GESCHIEDKUNDIG-OVERIJSSELSCHE

TENTOONSTELLING.

CATALOGUS.

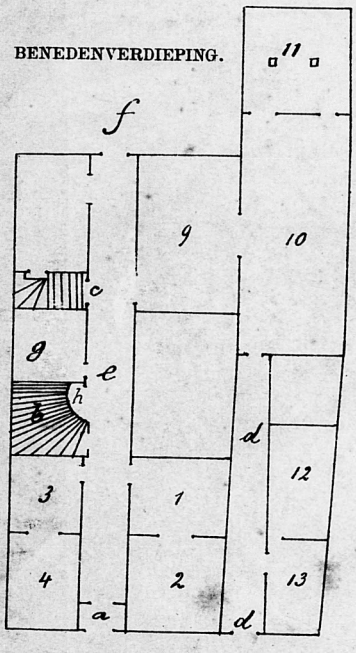

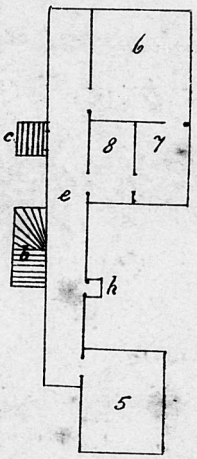

Verklaring.

ng en bureau. b. *Trap.* c. *Trap naar beneden.* d. *Uitgang.* e. *Gang.* f. *Tuin en buffet.* g. *Bestuurskamer.* h. *Retirade.*

en 2. *Geschiedenis van den bodem, kaarten, platte gronden en gezichten steden, gebouwen enz.*

4. *Regeering en rechtswezen, onderwijs.*

Geslacht-, munt-, zegel- en wapenkunde.

Schilderkunst, nijverheid, gildewezen enz.

7 *Staatslieden.*

8. *Dicht- en toonkunst, reizen.*

9. *Kerkelijke zaken.*

10. *Huisraad, schilderkunst, verzamelingen der stad Kampen.*

11. *Schilderkunst enz.*

12. *18de eeuwsche slaapkamer.*

13. *Kleederen en sieraden.*

(*Zie de achterzijde van den omslag.*)

U. oct.
487

U. 8° 487

CATALOGUS

DER

GESCHIEDKUNDIG-OVERIJSSELSCHE

TENTOONSTELLING,

geopend te Zwolle den 18 Augustus 1882.

BIBLIOTHEEK DER UNIVERSITEIT TE UTRECHT

ZWOLLE,
DE ERVEN J. J. TIJL.
1882.

RIJKSUNIVERSITEIT TE UTRECHT
1754 1776

VOORREDE.

Op de vraag: hoe zal de Vereeniging tot beoefening van Overijsselsch Regt en Geschiedenis haar 25jarig bestaan op waardige wijze herdenken? is tot antwoord gegeven: o. a. door het houden eener Geschiedkundig-Overijsselsche Tentoonstelling.

Overmoedig werd dit plan door sommigen geacht, doch de meerderheid meende, dat geen wijze van feestviering aan te wijzen was, die ook tevens voor het vervolg van zooveel nut zijn kon, als het pogen om bijeen te brengen, wat de gewestelijke geschiedenis in beeld bracht. Waar aan den eenen kant er op gewezen werd, dat men in Overijssel noch dien rijkdom, noch dien nationalen geest vinden zouden, die aan de Friesche Tentoonstelling zoozeer te stade waren gekomen, daar werd aan den anderen kant het beweren geuit, dat toch op kleinere schaal zoude kunnen gedaan worden, wat te Leeuwarden op zooveel grootscher trant tot stand was gebracht. Naar we hopen, zullen de bezoekers der Tentoonstelling van gevoelen zijn, dat het recht in dezen aan de zijde der meerderheid was, welke op 28 Maart 1881, op voorstel van het Bestuur der Vereeniging, tot de Tentoonstelling besloot en de uitvoering daarvan aan de ondergeteekenden opdroeg, met machtiging tot het benoemen van de noodige commissien van bijstand.

De Vereeniging stelde eene som van *f* 5000 voor dit doel beschikbaar. Een beroep op de meest gegoede ingezetenen van het gewest tot het vormen van een waarborgfonds, om in een mogelijk tekort te voorzien, bleef verre van onbeantwoord: een cijfer van *f* 4300 werd op die wijze volteekend. De gemeente Zwolle verleende een subsidie van *f* 500. Een en ander nam de financieele bezwaren voldoende uit den weg.

Het vinden van de noodige lokalen werd mogelijk gemaakt door de welwillendheid van den Heer Commissaris des Konings, die het niet door hem bewoonde huis in de Diezerstraat ter beschikking stelde, en van HH. Gedeputeerde Staten, die de vergaderzaal der Provinciale Staten ons ten gebruike afstonden, terwijl ons tevens vergund werd de voorloopige vergaderingen in een der lokalen van het Provinciaal Gouvernement te houden.

Van haar bevoegdheid tot het inroepen van hulp maakte de commissie gebruik door het benoemen van eene commissie voor de in ontvangstneming en verzending der voorwerpen, eene commissie voor de financien en het uitnoodigen van correspondenten, zoowel in als buiten de provincie. De hulp, zoo bereidvaardig door de aangezochte personen verleend, had de commissie in hooge mate noodig, want er moest zeer veel geschieden in zeer beperkten tijd.

We hebben somtijds het hoofd gestooten: er zijn in Overijssel kunstschatten aanwezig, welke het ons niet gelukt is te verkrijgen, zelfs na herhaalde en veelvuldige pogingen. Ook de rijksverzamelingen bevatten veel, dat ons te stade zoude zijn gekomen, doch het Ministerie van Binnenlandsche Zaken handhaafde een in 1881 genomen besluit, van niet meer aan tentoonstellingen af te staan.

Toch zouden we ondankbaar zijn, als we niet aan de

andere zijde met erkentelijkheid gewag maakten van de vele blijken van medewerking van onderscheiden zijden ondervonden bij eigenaars van voorwerpen, die voor de Tentoonstelling geschikt zijn.

Een woord van hartelijken dank moet ons van de lippen aan ieder, die hetzij door inzending, hetzij op andere wijze ons streven gesteund heeft. De opofferende ijver der sub-commissien, de moeitevolle nasporingen van HH. Correspondenten, de materieele steun, verleend door inteekenaars op het waarborgfonds en de heusche wijze, waarop besturen van gemeenten, kerkgenootschappen, musea en gasthuizen met de particulieren gewedijverd hebben, om ons hunne schatten tijdelijk af te staan, verdienen onzen welgemeenden dank.

Ten aanzien van den catalogus zien we ons genoopt ook een enkel woord in het midden te brengen. Vooreerst om verschooning te vragen voor de onjuistheden, welke daarin geslopen zullen zijn tengevolge van den spoed, waarmede deze gedrukt heeft moeten worden. Ten anderen zal het niet overbodig zijn, aan hen, die te vergeefs daar of op de tentoonstelling zelve een ingezonden voorwerp zoeken, de opmerking te maken, dat we ter zijde hebben gelegd hetgeen op ons gewest in geenerlei betrekking staat, — zooals munten van andere provincien — en hetgeen dubbel inkwam; terwijl bovendien eenige zaken niet opgenomen zijn, omdat zij uit haren aard op de tentoonstelling niet gewenscht werden. Naar we vertrouwen zal geen der inzenders ons om zulk een besluit hard vallen.

Voorts zal het den opmerkzamen bezoeker niet ontgaan, dat de stelselmatige orde, welke in den catalogus zooveel mogelijk in acht genomen werd, bij de rangschikking zelve niet geheel gevolgd is. Daargelaten de vraag, of

de tentoonstelling uit een aestetisch oogpunt er bij gewonnen zoude hebben, zoo dit anders ware, moeten we er op wijzen, dat zoowel de niet onbeperkte ruimte, waarover beschikt kon worden, alsook de omstandigheid, dat het Gemeentebestuur van Kampen den wensch te kennen had gegeven, dat hare rijke inzendingen in de, tevens ter onzer beschikking gestelde, fraaie vitrine bijeen zouden blijven, van invloed is geweest op de plaats aan menig voorwerp gegeven.

Menige afdeeling zal men voorts vrij onvolledig noemen, b. v. boeken, handschriften, munten en dergelijke. Men houde echter in het oog, dat de ruimte, hoewel niet klein, toch niet groot genoeg was, om niet gebiedend beperking noodig te maken.

Aangaande de kaarten en portretten, door de Universiteitsbibliotheek te Leiden ingezonden, zij ten slotte vermeld, dat ze alle afkomstig zijn uit de rijke verzameling Bodel Nijenhuis.

En hiermede den lezer heil!

De Commissie voor de Geschiedkundig-Overijsselsche Tentoonstelling,

MR. J. H. GEERTSEMA GZ., *Eere-voorzitter.*
MR. J. C. BIJSTERBOS, *Voorzitter.*
MR. J. I. VAN DOORNINCK, *Onder-voorzitter.*
N. A. CRAMER, *Secretaris.*
A. DÉKING DURA.
MR. J. GRATAMA.
MR. E. N. F. HEERKENS.
O. A. SPITZEN.

Commissie voor de ontvangst en verzending,

Mr. J. GRATAMA, *Voorzitter*.
L. H. A. DE CHALMOT.
Mr. G. F. M. PATHUIS CREMERS.
S. VAN DEVENTER H.Az.
Mr. D. VAN LAER.
Dr. C. MENSINGA.
Mr. P. C. A. SICHTERMAN.

Financieele commissie,

Mr. E. N. F. HEERKENS.
J. VAN DEVENTER H.Az.
Mr. G. WICHERLINK.

Commissarissen van orde,

Mr. W. F. E. Baron VAN AERSSEN BEIJEREN VAN VOSHOL.
Mr. G. J. STORM BUIJSING.
L. H. A. DE CHALMOT.
N. A. CRAMER.
Mr. G. F. M. PATHUIS CREMERS.
J. VAN DEVENTER H.Az.
S. VAN DEVENTER H.Az.
Mr. J. I. VAN DOORNINCK.
A. DÉKING DURA.
Mr. J. GRATAMA.
Mr. E. N. F. HEERKENS.
Mr. D. VAN LAER.
Dr. C. MENSINGA.
Mr. J. C. ROOSENBURG.
Mr. P. C. A. SICHTERMAN.
Mr. G. WICHERLINK.

LIJST VAN VERKORTINGEN. [1]

1. Vereen. tot beoef. v. Overijsselsch Regt en Geschied.
2. Provinciaal Museum te Zwolle (Overijss. Vereeniging tot bevord. v. Prov. Welvaart).
3. Gemeentebestuur van Deventer.
4. " " Kampen.
5. " " Zwolle.
6. Deventer Bibliotheek.
7. Gouvernements-Bibliotheek te Zwolle.
8. Universiteits-Bibliotheek te Leiden.
9. Friesch Genootschap.
10. Mr. J. I. van Doorninck, Zwolle.
11. Mr. J. C. Bijsterbos, Zwolle.
12. M. van Doorninck D.Jz., Deventer.
13. Groote- en Voorster Gasthuis te Deventer.
14. Gemeentebestuur van Ommen.
15. Bestuurders der Proveniershuizen te Kampen.
16. Gemeentebestuur van Diepenheim.
17. " " Goor.
18. " " Hasselt.
19. Oud-archief in Overijssel.
20. Mr. J. Nanninga Uitterdijk, Kampen.

[1]) Deze nommers vindt men achter een haakje aan het eind der beschrijving van sommige voorwerpen.

A. GESCHIEDENIS VAN DEN BODEM [1]).

a. GESTEENTEN.

1 Graniet uit de omstreken van Weerselo.
2 Dito uit de omstreken van Ootmarsum.
3 Dito van den Lemelerberg.
4 Noordsch graniet uit Steenwijkerwold.
5 Gneis uit Steenwijkerwold.
6 Bazalt, gevonden bij Steenwijk.
7 Dito van den Lemelerberg.
8 Doloriet uit de omstreken van Steenwijk.
9 Veldspaath uit de omstreken van Steenwijk.
10 Kwarts uit de omstreken van Hellendoorn.
11 Korrelige kwarts met mica, uit de omstreken van Steenwijk.
12 Ruwe kwarts met veldspaath, uit de omstreken van Oldenzaal.
13 Kwarts met kristallen uit de omstreken van Steenwijk.
14 Bergkristal, gevonden te Weerselo.
15 Dito, gevonden bij Steenwijkerwold.
16 Kwartskristallen uit de omstreken van Weerselo.
17 Kristal uit de omstreken van Vollenhove.
18 Melkkwarts gevonden bij Vollenhove.
19 Kwartskristal, gevonden bij Hellendoorn.
20 Gerolde kwarts, uit Steenwijkerwold.
21 Poreuze kwarts, uit de omstreken van Steenwijk.
22 Kwarts met glimmer, gevonden bij Steenwijkerwold.
23 Kwartszand met gerolde ijzerdeeltjes, uit de Voorst bij Vollenhove.
24 Kwartskristallen, gevonden bij Lemele.
25 Agaat uit den Lemelerberg.
26 Obsidiaan,
27 Silex,
28 Gerolde agaat,
29 Chalcedon,
} gevonden bij Steenwijk.

[1]) Alle in deze afdeeling vermelde voorwerpen zijn — als het tegendeel niet gemeld is — ingezonden door het bestuur der Overijss. Vereen. tot ontwikk. van prov. welvaart, te Zwolle.

30 Halfopaal, gevonden bij Steenwijk.
31 Mica, gevonden bij Steenwijkerwold.
32 Een stuk micaschiefer, gevonden bij Steenwijk.
33 Glimmerschiefer met hornblende, uit de omstreken van Vollenhove.
34 Glimmerschiefer, gevonden op de Voorst bij Vollenhove.
35 Kolenschiefer, uit de omstreken van Weerselo.
36 Kiezelschiefer, uit de omstreken van Lemele.
37 Glimmerschiefer, gevonden bij Steenwijk.
38 Lei, uit den Lemelerberg.
39 Dito, uit den Markeloschen berg.
40 Zandsteen, uit de laag bij Ootmarsum.
41 Fijnkorrelige zandsteen met mica, gevonden bij Steenwijk.
42 Zandsteen, gevonden in het Maserveld bij Diepenheim.
43 Zandsteen, uit de leemkuilen in den esch bij Rijssen.
44 Steen, uit de steenlaag bij Ootmarsum.
45 Bentheimer steen, uit de omstreken van Losser.
46 IJzerhoudende zandsteen, gevonden in Overijssel.
47 Zandsteen, uit de omstreken van Weerselo.
48 Roode zandsteen, uit Oldenzaal.
49 Poreuze zandsteen, uit Weerselo.
50 Kalksteen, uit de omstreken van Steenwijk.
51 Mergelkalk, gevonden bij Ootmarsum.
52 Liassteen, uit de omstreken van Ootmarsum.
53 Mergelkalk, gevonden bij Weerselo.
54 Dito, gevonden bij Steenwijk.
55 Kalksteen (afgezet door koraaldieren), gevonden in 't Kranenbergerbosch bij Zwolle.
J. H. v. d. Bosch, Zwolle.
56 Koraalgesteente, gevonden in Assendorp op een diepte van 1 Meter.
Dezelfde.
57 Krijt, uit de omstreken van Markelo.
58 Dito uit Steenwijkerwold.
59 Jurakalk, gevonden bij Steenwijk.
60 Kalksteen, uit Markelo.
61 Een stuk van de kalkrots onder het klooster de Glane achter Enschede.
62 Mergel met gips, gevonden bij Losser.
63 Vuursteen uit het krijt bij Vollenhove.

64 Vuursteen met kwartskristalletjes.
65 Dito uit het krijt bij Steenwijkerwold.
66 Dito, waarin rammelsteenen, gevonden bij Steenwijk.
67 Gerolde vuursteenen uit de omstreken van Lemele.
68 Vuursteen met krijt, gevonden bij Markelo.
69 Gerolde vuursteen, gevonden bij Steenwijk.
70 Kwartsconglomeraat, gevonden bij Steenwijk.
71 Een conglomeraat, gevonden bij Weerselo.
72 Klappersteenen, gevonden bij Markelo.
73 Dito, gevonden te Luttenberg achter Raalte.
74 Dito, gevonden bij Hellendoorn.
75 Dito, gevonden bij Oldenzaal.
76 Klappersteen, uit de omstreken van Steenwijk.
77 Puimsteen, gevonden bij Steenwijk.
78 Bazaltslakken, gevonden bij Weerselo.
79 Lava (van Niedermennig), gevonden bij Weerselo.
80 Dito, gevonden bij Steenwijk.
81 Zwavelhoudend ijzer, gevonden bij Losser.
82 IJzersteen, uit de omstreken van Steenwijk.
83 IJzerpyriet, gevonden bij Oldenzaal.
84 IJzererts, uit de omstreken van Steenwijk.
85 Pyriet, uit de omstreken van Hellendoorn.
86 IJzererts, gevonden bij Markelo.
87 IJzerpyriet, uit den omtrek van Steenwijk.
88 Gerold ijzererts, gevonden bij Markelo.
89 Oker, afkomstig uit Rietbeeke onder Haaksbergen, waar het als een steen gemetseld was in een boerenhuis.
90 Sponsvormige steenmassa's, gevonden te Weerselo.
91 Spiraalvormige steen, gevonden bij Markelo.

b. VERSTEENINGEN.

92 Echinus,
93 4 echini, } gevonden in den vuursteen bij Steenwijk.
94 Echinus, gevonden bij Hellendoorn.
95 Ammonieten, gevonden bij Weerselo.
96 Dito, gevonden bij Hellendoorn.
97 Cephalopode, gevonden bij Weerselo.
98 Encriniet, gevonden bij Steenwijk.
99 Terebratula, gevonden bij Steenwijk.
100 Lossersche steen met afdrukken.
101 Vuursteen met afdrukken van schelpdieren.

J. H. v. d. Bosch, Zwolle.

102 Vuursteen waarin versteeningen, gevonden bij Steenwijk.
Dezelfde.
103 Vuursteen met afdrukken van echinodermata, en andere versteeningen, gevonden bij Steenwijk.
Dezelfde.
104 Versteende echinodermata, gevonden bij Steenwijk.
Dezelfde.
105 Versteend hout, gevonden te Lemele.
106 Dito, gevonden bij Rijssen.
107 Dito, gevonden bij Steenwijk.
108 Dito uit de klei bij het tichelwerk te Borne.
J. H. W. Lamberts, Almelo.

c. VEEN- EN ANDERE ALLUVIALE VORMINGEN.

109 Turf, waarin een stuk vuursteen.
110 Dito uit het veen bij Oldemarkt.
111 Dito uit het veen bij den Eversberg, in de nabijheid van Wierden.
112 Steekturf, uit de omstreken van Steenwijkerwold.
113 Sponturf, uit de omstreken van Steenwijk.
114 Dito uit de omstreken van Giethoorn.
115 Turf uit Oldemarkt.
116 Dito uit het veen te Blankenham.
117 Dito, gevonden onder den Frieschen Wal te Zwolle.
118 Klei uit den bodem bij Kraggenburg.

d. OVERBLIJFSELEN VAN GEWERVELDE DIEREN.

119 Een hoorn van den bos primigenius, gevonden te Weerselo.
120 Een der beenderen van den bos primigenius, gevonden te Weerselo.
121 Stuk van den schedel van den elephas primigenius, gevonden te Weerselo.
122 Een hoorn van den elephas primigenius, gevonden te Weerselo.
123 Een tand van den elephas primigenius, gevonden te Weerselo.
124 Een tand van den elephas primigenius, gevonden te Hellendoorn.
125 Een fossile tand, gevonden te Hellendoorn.
126 Overblijfselen van cetaceën, gevonden bij Markelo.
127 Dito, gevonden bij Weerselo.

128 Een rib van een walvischachtig dier, gevonden in den Tonkenberg bij Oldenzaal, met het opschrift: En Quae Neptunus Profert Miracula Rerum Miremur Nostris Grandia Cete Locis.

129 Overblijfsel van het gebit van een wild zwijn, gevonden op den Hunenborg.

J. H. W. Lamberts, Almelo.

e. BEWERKTE VOORWERPEN, IN DEN GROND GEVONDEN.

130 Een steenen beitel.

Dezelfde.

131 Dito, gevonden in de gemeente Wierden.

132 Dito, gevonden bij Steenwijk.

J. H. v. d. Bosch, Zwolle.

133 Dito.

Jhr. mr. L. E. F. J. von Bönninghausen, Tubbergen.

134 Een platte steen, misschien een gedeelte van een steenen beitel.

Dezelfde.

135 Een zonderling gevormde steen (speksteen?) gevonden in het Lutterhart.

R. Visscher, Gramsbergen.

136 Een steenen mes of lansspits.

J. H. A. v. Erckelens, Delden.

137 Een steenen beitel.

Dezelfde.

138 Dito.

Dezelfde.

139 Dito.

Dezelfde.

140 Dito.

Mr. F. W. A. K. baron van Knobelsdorff van de Gelder.

141 Donderhamer van serpentijnsteen, gevonden op den heuvel „den Baars" genaamd, nabij Steenwijk, ongeveer 0.70 M. onder den grond. (9

142 Een tranenpotje?

J. H. v. Erckelens, Delden.

143 Een urn.

Dezelfde.

144 Een bronzen beitel, gevonden in de gemeente Wierden.

C. F. H. Putman Cramer, Harderwijk.

145 Bronzen beitel.

Graaf van Rechteren Limpurg, Almelo.

146 Koperen beitel of strijdbijltje, gevonden te Vasse, gemeente Tubbergen.
E. Geerdink, Vianen.

147 Een ijzeren ring.
J. H. v. Erckelens, Delden.

147* Een vuursteenen beitel.
H. J. Schoemaker, Deventer.

B. KAARTEN, PLATTEGRONDEN, GEZICHTEN OP STEDEN, GEBOUWEN, ENZ.

a. KAARTEN VAN DE PROVINCIE.

148 Schoolkaart van Overijssel door C. A. C. Kruyder. (Met aanwijzing van den aard des bodems.) Zwolle, 1875.
De Erven J. J. Tijl, Zwolle.

149 „Uitgebreidheid van het Land in de 8ste eeuw door de Saksers bewoond." (Kaartje uit den Overijss. Almanak v. 1837.) (10

150 „Egentlicke Beschrijuinghe des Jselstrooms, sampt jttelicken omliggenden Steden vnde Vlecken, doer Mart. Cårol. Cresfeldt." (Onderwijzer in de cijferkunst te Deventer o. 1555.) (8

151 „Tabella, Isellae fluvij cursum finitimarumque hinc inde Urbium, Regionum, Arcium ac Castellorum situm ... repraesentans ... Daventriae, Baptista a Doetechem fecit." (1607). (8
Zie over den maker Overijss. Bijdr. II, 120.

152 „Ditio Trans-isulana." De fortificatie-lijn van Zwolle naar den IJssel nog niet aangewezen. Bij „de Bourtange" staat: „une terre Marescageuse." Hasselt wordt voor Hattem gelezen en komt dus dubbel voor. (19

153 „Ditio Transisulana." De fortificatie-lijn komt voor; de Beentjes-graven en de nieuwe vaart naar Steenwijk ontbreken nog. De Bourtange heet „een grote Moerasschighe heyde." (19

154 „Ditio Transisulana." Rechts boven 2 „Transisulani." Links gezicht op Deventer. (Uit den Atlas van Mercator.) (19

155 „Transiselania dominvm vernacluè Over-yssel. De Kamper vaart door Mastebroek naar Zwolle houdt

nog bij Werkeren op. De Beentjes-graven ontbreken nog. (10

156 „Geldria et Transysvlania." (Uit den Atlas van Mercator en Hondius 1630.) (4

157 „De heerlycheyt van Over-yssel. Van nieuws uytgegeven door C. J. Visscher." (Onderaan:) „Sculptum apud Abrahamum Goos." De Beentjesgraven en de Nieuwe Vaart ontbreken nog (o. 1637). (19

158 „Transisalania provincia; vulgo Over-yssel. Auctor. N. ten Have. Sch. Zwol. Conrect. C. J. Visscher Excudit." Hierop de Nieuwe wech van den Grooten Hermel over de Beentjes-graven naar Roveen genoemd, de Stadsweg van Hasselt naar Roveen aangewezen en de communicatie tusschen de Olde Wetering en de Ramakers-zijl aangeduid. (19

Zie over ten Have Overijss. Bijdr. II. 115.

159 „Transiselania dominivm vernaculiè Over-yssel." Aan Barthold Wicheringe te Groningen opgedragen door Joh. en Corn. Blaeu (1641). (4

160 „Transisalania provincia; vulgo Over-Yssel. Auct. N. Ten Have. Sch. Zwol. Conrect. Amstelaedami Apud Joannem Blaeu" (omstr. 1650). (10

161 „Ditio Trans-isulana." (Onderaan:) „Joannes Janssonius excud." De Nieuwe vaart van Steenwijk wel, de Beentjes-graven nog niet vermeld. (Uit den atlas van Janssonius, Amst. 1666.) (19

162 Over-yssel. J. Peeters ex. Harrewijn fecit (1674.) (19

163 „Transisalania provincia. vulgo Over-yssel, auctore N. Ten Have. t' Amsterdam by Frederik de Wit in de Kalverstraat by den Dam in de Witte Paskaert" (o. 1675). (10

164 „La Seigneurie 'd Over-Yssel subdivisée en Trois Parties Sallant, Twente et Drente, dressée sur les Mémoires les plus nouveaux. Par le Sr. Sanson Géographe ord. du Roi. A Paris chez H. Jaillot.. 1692." (19

164* „Seigneurie 'd Over-Ysel." z. n. (19

165 „Frisiae haereditariae seu Traiectini Episcopatus dicio, cis et ultra Isalam auctore Mensonc Alting." (Uit zijne Noticia Germaniae Inferioris 1697). (10

166 „De Provincie van Over-Ysel." Het Kamper of Rechter Diep het eerst 't Nieuwe Diep genoemd, de

Rams-welle vermeld en Schokland verdeeld in Amsterdamsch en Overijsselsch deel. (19

167 „Transisalania povincia; vulgo Over-yssel. Auctore N. ten Have. Sch. Zwol. Conrect. edita vero per Nicolaum Visscher. Nunc apud Pet Schenk Junior cum Privilegio Ordin. General. Belgii Foederati." (o. 1740). (10

168 „Transisalania vulgo Over-Yssel auct. N. ten Have emendata à R. et J. Ottens Amstelodani" (omstr. 1760.) (10

169 „Transisalania provincia vulgo Over-Yssel auctore N. Ten Have Emendata à F. de Wit. 'T Amsterdam, by J. Covens en C. Mortier" (o. 1740). (10

170 „Transisalania provincia: vulgo Over-Yssel. Auct. N. ten Have. Sch. Zwol. Conrect. Vermeerdert en verbeetert door J. de Lat. 1743. (10

171 Dezelfde kaart, doch met de Korte beschryvinge van de prov. van Over-yssel, door Wilhelm Nagge. Over Nagge zie Overijss. Bijdr. IV. 266. (18

172 „Nieuwe kaart van Over-Yssel. Te Amsterdam by T. Crajenschot." J. van Tagen del. et fecit. 1769. (19

173 „De Synode van Overyssel in vier klassen verdeeld door W. A. Bachiene. Amst. D. Onder de Linden en Zoon. Met Privilegie J. van Tagen sculps. 1771." (19

174 „Kaarte, aanwijzende de Overstrooming van 's Lands Rivieren in Febr. en Maart 1784, opgenomen door T. Beijerink en C. van Diest, Landmeters." (10

175 Kaart van „Overyssel." (Uit den Tegenw. Staat van Overijssel). (10

176 Dito gekleurd: „Over-IJsel." (Uit?) (10

177 „Nieuwe kaart van Over-ijssel, behoorende tot het Vaderl. Woordenboek van Jacobus Kok 1797." (19

178 Kaart van ten Have en de Lat (1743), waarop de overstrooming van 1799 of 1809 geteekend is door C. R. T. baron Kraijenhoff. (8

179 Nieuwe kaart van het Depart. van den Ouden IJssel. Te Amst. by Mortier Covens en Zoon (o. 1800) (10

180 Kaart van ten Have en de Lat met de Arrondissementen, Jurisdictien, Districten en Schout-Ampten daerop gemarqueerd door de Capit.-Ingenieur Le Fevre de Montigny A°. 1807. Op linnen.

Mr. T. H. Bondam, 's Hertogenbosch.

181 Kaart van het kwartier van Salland overgebragt uit de grote kaart van N. ten Have, waarop aangewezen wordt de uitgestrektheid der overstroomingen. Januarij 1809. (8

182 De kaart van ten Have door Covens en Mortier, waarop aangewezen is de verdeeling der prov. in schooldistricten (1818). (19

183 „Over-Yssel, divisé en arrondissemens et cantons de justice de paix. Dressé et gravé par C. van Baarsel et fils 1822." (8

184 Kaart van Overijssel bij den Watersnood van Febr. 1825. (Behoort bij het werk van ter Pelkwijk.) (10

185 Kaart der doorbraken en overstrooming van Overysel en Gelderland (4 Febr. 1825) Amst. bij E. Maaskamp. (8

186 De Scheepvaart in Salland en Twenthe. (Uit een onder dien titel door de Overijss. Vereen. tot bevordering van prov. Welvaart uitgeg. werkje.) (8

187 „Kaart van de provincie Overijssel verdeeld in Arrondissementen en regterlijke Kantons, ingevolge besluit van Z. M. den Koning der Nederlanden. — Province d'Over-Yssel... Dressée, gravée et publiée par F. De Sterbecq." (10

188 „Kaart van de provincie Overijssel, tevens aanwijzende den onderlingen afstand der gemeenten en derzelver indeeling in Regterlijke Arrondissementen en Kantons. 1838." (10

189 Kaart der Provincie Overyssel, tevens aanwijzende de(n) onderlinge(n) afstand der Gemeenten. 1845. (10

190 Algemeene kaart waarop is aangeduid het ontwerp van den Overijsselschen spoorweg. Uitgegeven in April 1846 door den Raad van administratie. Opgemaakt door den fung. Ingenieur Directeur W. C. E. W. van Reede van Oudshoorn. (8

191 Kaart van Overijssel, met aanwijzing van de geprojecteerde kanalen, mede in Drenthe en Hannover. 1850. (8

192 Kaart van de Zuiderzee en de monden van den IJssel (o. 1553). (19

193 Kaart van de Zuiderzee, met de Friesche, Overijsselsche en Hollandsche kusten, op last der Staten van Overijssel geteekend door Jasper Adriaenszoon 1556. (4

194 Afteekening met de pen van eene kaart van het noordelijk deel van Overijssel, Drenthe en Friesland. De Nieuwe Vaart van Steenwijk met potlood doorgetrokken tot den noordel. hoek van Blokzijl. (19

195 Kaartje van den IJssel van den Esperwaard tot Deventer vóór 1580. (Uit Overijss. Almanak v. 1838). (10

196 „De grontteickeninge van den Rhijnstroom ofte Lecke van Iseloort tot aen de Vaert tegen Vianen gent. Vreeswijck met alle sijne cribben ende ondiepten in deselve, den 13, 14 ende 15 Sept. 1645 door last... van Gecommitt. Staaten der Graefschap Zutphen ende stift van Averissel wt de steeden Zutphen, Deventer ende Campen bij den gezworen Lantmeeter.. Johan van Lindt geannoteert." (4

197 „Caarte van het Vriesenvensche, Sallandsche, Benthemsche en de Drieschigtige Marcton. Door G. Kloppenburg. Gecop. door G. F. J. Hoffman 1757. (10

198 Kaart gemaakt in een geschil tusschen Ommen en Avereest over een stuk markegrond, opgemaakt door Thomas Berentsz, Landmeter 1617. (10

199 „Caart van de Rouveensche Staphorster en Yhorster polders, opgemeeten en gecarteert door Corn. Joh. Krayenhoff 1775." (10

200 „Kaart van de Markte Rande en wel het gedeelte welke tot de verdeling is aangeslagen." (19

201 „Korte beschrijving van Over Issel, Der selver steeden, dorpen, vlekken, buurten en kastelen, nevens desselfs verbeelding, meest alle na 't leeven geteekent door C. Pronk en anderen... bijeengebragt door Andries Schoemaker." 2 dln. met omstr. 100 teekeningen HS. fol. (1675—1733). (1

b. DEVENTER.

202 „Waerafftighe affconterfeitinge der loeflike Keijservrije Anze Stadt Deuenter. Jn wat ghestalt dat het is belegert ende beschaten Ao 1578: den Nouembrij; den 20 is het van die Staten ingenamen." Schilderij op doek. (3
Medegedeeld in Overijss. Alm. 1839.

203 „Wie sich Deventer den Staten ergeben, vnd die deutsche besatzung aussgezogen" 19 Nov. 1578. Met Duitsch onderschrift. (Uit Hogenberg.) (4

203* Belegerd Deventer. (Uit Hogenberg ?) (19
204 „Ordinantie van der Wacht bij Burgemeysteren Schepen vnd Raedt der Stadt van Deuenter opgherichт, tot bewaerunghe der seluer Stadt. Ghepubliceert op den XV Februarij. Anno 1579. (Het wapen en de afbeelding der Stad). Ghedruckt tho Deuenter dorch Simon Steenberghen, wonende tegen der Stadt Wijnhuijs an den Kerckrooster." (10
205 „D. door Stanlei verraaden aan de Spaanschen," 1587 Jan. 29. S. F(ocke). f. Is. Tirion excud. (10
206 Inneming van D. door Maurits, 10 Junij 1591. Met Duitsch onderschrift. (4
207 Gezicht op D., vervaardigd door Johan Christiaensz in 1615. J. C. V. delin, D. M. D. fecit. In 4 bladen (8
208 Schilderij op paneel: gezicht op D. 1615, waarschijnlijk het origineel van 't voorgaande. (3
209 Gezicht op D. (Door Roghman? 17e eeuw). (4
209* Dito na het verplaatsen der IJsselbrug „Der Thurm," „Rahthaus" enz.) (10
210 „Daventria vulgo Deventer." (Uit den atlas van Blaeu.) (19
210* Afconterfeitsel der Keyserlyke vry Anse Stad Deventer, door G. Philips Tz. (?) (19
211 Gezicht op de omstreken van D. (Schilderij op doek). (3
211* Gezicht op Deventer van over de brug. N. Mol fecit. (19
211** Dito zonder naam. (19
212 Gezicht op D. Covens et Mortier. Excud. (18e eeuw). (4
213 Deventer van de weide buiten 't pothoofd, dat is van Zuid-zijde, gezien (Uit den Tegenw. Staat?) (10
214 Photographie voorstellende Deventer van de overzijde van den IJssel gezien.
Mr. P. J. G. Verbeek, Wijk bij Duurstede.
215 „De stadt Deventer." (Plattegrond uit den atlas van Le Petit.) (10
215* „Liberae et hanseaticae vrbis Daventriensis delineatio." (19
216 Plattegrondje van Deventer (17e eeuw). (4
216* Zeven plattegrondjes van D. en zijn vestingwerken (o. 1674). (19
217 Dito met de vestingwerken (17e eeuw). (4

217* Plattegrond der Deventer vestingwerken met opschrift „Deuendr." (19

217** Geteekende plattegrond der vestingwerken. (19

218 Gezicht op D. panorama'sgewijze langs den IJssel. (Door J. de Beijer?). 8 Aug. 1744. O. I. inkt. (1

218* Gezicht op D. z. n. (19

219 Afteekening van D. twee oude ringmuuren en nieuwe vesten. (Uit. Kerkel. en Wer. Dev.) (10

220 2 geteekende of platte gronden der drie bijsondere verdiepingen van 's Lands Arsenal, of Magazijn van Oorlogh te D. Sijnde eertijds de Vrouwen kerk geweest. (In 1647 verbouwd, in 1790 afgebroken.) (8

221 L'Église cathédrale de S. Lebuin à Deventer. (4

222 S. Lebuinus of Groote kerk. (Uit Dumbar, K. en W, Deventer.) I. van Sassen fec. (4

223 S. Nicolaas- of Bergkerk. (Uit Dumbar K. en W. Dev.) I. van Sassen fec. (4

224 De Bergpoort en kerk. Door J. de Beijer. 1744. O. I. inkt. (1

225 Dezelfde afbeelding. J. de Beijer del ad viv. 1744. O. I. inkt. (1

226 Dito door denzelfde. (1

227 De Berg-kerk en berg-poort, van de houtmarkt te zien, zo als dezelve zich vertoonden in 1758. (Uit den Tegenw. Staat.) (4

228 Bergkerk. Teekening van H. de Winter (omstr. 1775). (10

228* Afbeelding der St. Nicolaaskerk van twee zijden. O. I. inkt, door C. Pronk. 1729.
A. J. Nijland, Utrecht.

229 Dezelfde van binnen gezien. Schilderij op doek. (17e eeuw)
M. van Doorninck, Deventer.

230 Dito eenigzins anders. (17e eeuw)
Herv. Gem., Deventer.

231 Photographie der in 1880 afgebroken Bergpoort. (3

232 Teekening van de in 1865 afgebroken Vischpoort, in 1837 vervaardigd. (8

233 De Brink. J. de Beijer ad viv. del. 1744. O. I. inkt. (1

234 Dito. Door denzelfde? 4 Aug. 1744. O. I. inkt. (1

234* De waag en hoofdwagt te D. (Uit den Tegenw. staat.) (10

235 Afbeelding (in omtrekken) van een thans gesloopt woonhuis aan den Brink, achter de waag te Deventer (vroeger bewoond door de familie v. Loghem) en van den schoorsteen in de zaal dier woning. Uitgegeven door de Vereeniging tot bevordering der bouwkunst.) (1

236 Het huis der HH. Staten (Landshuis) en Stadhuis. Door C. Pronk. 1729. O. I. inkt. (1

237 De Groote kerkhof met de Duin-poort, 't stadhuis en 't Landshuis. (Uit den Tegenw. Staat.) (4

238 Afbeelding van het oude Wijnhuis — vroeger de Steerne — vervaardigd door . . . van Delden. L. Hulscher, Deventer.

239 Het „Keur- of Wachthuis." Door A. de Haan. 1726. Aquarel. (1

240 Het koerhuis en oude wagt-toren buiten Deventer zo als het zich vertoonde in 1770. (Uit den Tegenw. Staat.) (4

241 Een vischverkooper te D. in 1747 door het gemeen met steenen geworpen en zijn huis geplunderd. J. Buijs inven. et delin. R. Vinkeles sculp. 1788. A. J. Nijland, Utrecht.

242 „'t Plunderen te Deventer." J. Buijs inv. et delin. R. Vinkeles et C. Bogerts sculp. (4

243 Dito voor de letter. (4

244 Het verbranden der boeren-woningen door de Franschen en het aanrukken der kosakken over den IJssel bij Deventer 16 Slachtmaand 1813. J. W. Pieneman delin. A. Vinkeles sculp. (4

245 De stad Deventer berend door de Kosakken en de kapitein der genie gewond op 12 Slachtm. 1813. Door denzelfde. (4

c. KAMPEN. [1])

246 Gezicht op K. van den IJsselkant. Uitvoerige potloodteekening. (Begin 17e e.)

247 Dito gedrukt. (Door Rosland Roghman?)

248 Gezicht op K. van den IJsselkant. (Uit het Thoneel der Steden, enz. Antw. 1674.

---

[1]) Als in deze rubriek de inzender niet genoemd wordt, is deze het gemeentebestuur van Kampen.

249 Gezicht op K. van den IJsselkant. Schilderij op doek. 18e e.
Burgerlijk Armbestuur, Kampen.
249* Dito van den landkant. Schilderij door A. G. T. 17e e.
250 Dito van de voorzijde der rivier door P. Remmers geteekend. 1790.
251 Dito gezien langs den IJsselkant, met de hulpbrug. Door denz. 1785.
252 „Kampen aan de landzijdst." Teekening 18e e.
253 „K. van de Yssel." Als voren. z. n.
254 Dito naar P. Remmers door P. 1796. (10
255 Gezicht op K. van de IJsselbrug (zonder naam van teekenaar). (10
256 K. van den dijk te zien. (Uit den Tegenw. Staat.)
257 Gezicht op K. langs de rivier. 19e eeuw.
258 Dito door A. Swertner. 1754. O. I. inkt. (1
259 Plattegrond van Kampen (met den Hagen) en omstreken, geteekend door Jacobus van Deventer, o. 1550. (19
260 „Wie der Hauptman Ville die Statt Campen von wegen der Staten innimptt." 20 July 1578. Met Duitsch onderschrift.
261 „Jcon ciuitatis Campensis, cuius situs, Jsalam fluuium eleganti venustate, decorat." (Vóór 1598.) Op de keerzijde „Urbs Campa."
262 Dito op de keerzijde „Vrbs Campensis."
263 „Vrbis Campensis ad Jsalam Fluvium icon." Plattegrond vóór 1589.
264 Dezelfde kaart kleiner.
265 Dito gekleurd.
266 Dito nog meer verkleind.
267 „Campen in Frieslandt." Genomen naar die van vóór 1598. De hooiberg is hier in een toren veranderd.
268 Plattegrond van K. (1589—1607) „Campia Campen."
269 Dez. gekleurd.
270 Dito in 1626, geteekend naar een oud plan door den 2en luit. Haasloop Werner.
271 Plattegrond van K. door P. Wtenwael, stempelsnijder der prov. munt te K.
271* De koperen plaat van voorn. plattegrond
272 Plattegrond van K. met de brug (o. 1639).
273 Omtrek van den plattegrond van K. met de schans voor de brug (17e eeuw).

274 Omtrek van den plattegrond van K. De schans voor de brug vervallen; aftrekkend krijgsvolk op den voorgrond.
275 „Campi vulgo Campen." Plattegrond aan de stadsregering opgedragen door J. Blaeu (o. 1650).
276 Plattegrond v. K. met de schans voor de brug (1672).
277 Dito kleiner.
278 Dito nog kleiner. De schans vervallen.
279 Twee geteekende plattegronden van de bevestiging van K. (begin 18e e.)
280 Geteekende plattegrond van K. en omstreken (begin 18e e.)
281 Plattegrond van K., opgemeten door den 2en luit. Haasloop Werner (o. 1835).
282 Plan van bevestiging van K. aan de Hagenpoort in 1543, gemaakt op 't vernemen der inneming van Amersfoort door de Gelderschen 9 Julij. Geteekend door A. P. L.
283 Plan van herstel der IJsselbrug te K. (Midden der 16e e.)
284 Gezicht op de brug. Door J. Swertner. 1763. O. I. inkt. (1
285 en 286 Twee photographien van de IJsselbrug te K., voordat zij Julij-Sept. 1872 door een nieuwe vervangen werd.
287 K. aan den IJsselkant. Stadhuis en Nieuwe toren. Door C. Pronk. 1730. O. I. inkt. (1
288 K. aan den IJsselkant en Buitenkerk. Door C. Pronk. 1730. O. I. inkt. (1
289 De bovenkerk te Kampen. Aquarel. 18e eeuw. (10
289* De buitenkerk aldaar. Aquarel. 18e eeuw. (10
290 Gezicht op de Oudestraat en den Nieuwen Toren. April 1763. Potlood. (1
291 Het oude stadhuis. (Door J. de Beijer.) Aquarel. (1
291* De zaal in het raadhuis te Kampen. Naar J. Taanman, door E. Vermorcken. (20
292 Teekening van het oude stadhuis te Kampen, van achter gezien, met het sedert afgebroken hekwerk, enz. (8
293 De Havenpoort van de binnenzijde gezien. Door H. Tavernier. 1793. Aquarel. (1
294 De St. Nicolaaspoort (lees Koornmarktpoort) te K. E. Koster del. J. Hilverdink. Lith. (19e eeuw).

295 Heilige-geest-gasthuis te Kampen. Aquarel van P. Remmers. 1808. (15

296 Het S. Geertruid- en S. Catharinen-gasthuis te Kampen. Aquarel. Door P. Remmers. 1808. (15

297 De woning van Ds. Petrus Hollebeck en gezicht op het H. Geesten-gasthuis. Door C. Pronk. 1732. O. I. inkt. (1

298 De Magistraet en Gezw. Gemeente gaan collegialiter naer de kerk, om de keurpredikatie aan te hooren. Woensdag na Driekoningen 1760. S. Foche fecit. (10

299 Hetzelfde voor de letter. (10

300 Het nederlaten van de Vischbrug en het binnenrukken der Kosakken 30 Slachtm. 1813. J. W. Pieneman del. A. Vinkeles sculp.

301 Gezicht buiten K. aan de Zwolsche trekvaart. Door R. Roghman (17e eeuw.)

302 „Gezicht in de Koekoek, by Kampen, in de overstrooming den 15 Nov. 1775."

d. ZWOLLE.

303 Gezicht op Z. (Uit Guicciardini?) (4

304 Dito iets anders. (Uit denz.?) (19

305 Gezicht op de stad Zwolle. Schilderij op paneel. 17e e.
Gravin van Rechteren Limpurg, huize Rechteren.

306 Dito van de noordzijde. Schilderij op paneel. 17e e. (5

307 Dito van de westzijde. 17e e.
Mej. J. G. E. W. Heerkens, Zwolle.

308 Dito van de noordzijde. 17e e.
Dezelfde.

309 Gezicht op Z. 1674. Door A. d. H. (de Haan). (19

310 Zwolle van den kant van 't Zwartewater. (Uit den Tegenw. Staat). (10

311 Gezicht op Z. van 't Weezenland naar de Diezerpoort. 18e e. (1

311* Gezicht op Z. door A. Swertner. 1763. Ruct. (1

312 Gezicht op Z. Schilderij op paneel. 18e e. (2

313 Dito door A. Rademaker. Zeer uitvoerige roetteekening. (1

314 Dito. 18e e.
Mevr. Selva—ter Horst, Zwolle.

315 Dito. 18e e.
Dezelfde.

316 Dito. Aquarel door van Ulzen. 19e e.
S. ten Bruggencate, Zwolle.

317 Gezicht op Zwolle, O.-I. inkt, door denzelfde.
Dezelfde.
318 Album met aquarellen, gezichten bij en om Zwolle. 19e eeuw.
Mr. G. Wicherlink, Zwolle.
319 Plattegrond van Zwolle. (Uit Hogenberg 1581.) (5
320 Dito der Zwolsche vestingwerken in 1612. Met de pen geteekend. (5
321 Plattegrondje van „Zwol" (17e eeuw). (4
322 Plattegrond van Zwolle. Aan de regering opgedragen door J. Blaeu (o. 1650). (5
323 Plattegrond van Zwolle. „F. de Wit Excudit." (5
324 Plattegrond der vestingwerken van Zwolle in 1730. Geteekend door L. L. Durij. (5
325 Plan der stad Z. met zijn Fortificatie en Cituatie, 1738 en 1739. Fecit J. Klinck. 1752. (8
326 Plattegrond der Zwolsche vestingwerken. Abraham van Nievelt Ingen. Cap. fecit. (5
326* Dito van Zwolle en omstreken. 17e eeuw. (5
327 Diezerpoort 1587.
328 Vischpoort 1627.
329 Roon Toorn 1627.
330 Steenpoort 1587.
331 Toren aan de Blijmarkt 1587.
332 Wijndragerstoren 1726 (1627?)
333 Dominikaner-klooster.
334 Het Convent 1627.
335 Domus Clericorum 1627.
336 Het Kinderhuis 1627.
337 St. Michielskerk.
338 Vrouwekerk 1587.
339 St. Laurenskapel 1627.
340 Bethlehems-klooster 1587.
341 St. Geertruids-kapel 1627.
342 H. Geest-kapel 1627.
343 Gasthuis 1587.
344 De School en het Wijnhuis 1587.
327—344 door J. S. geteekend.
345 Sassenpoort. 19e e. Aquarel door van Ulzen.
S. ten Bruggencate, Zwolle.
346 Dito. 19e e. Schilderij op paneel.
J. C. Staal, Zwolle.

346* Diezerpoort. 18e eeuw.
Mr. G. J. E. Schimmelpenninck, Diepenheim.
347 Dito. Schilderij op doek. 17e e.
E. J. F. Schaepman, Zwolle.
348 Dito. Door C. Pronk. 1730. O.-I. inkt.
349 Dito. Door denzelfde. (10
350 Diezerpoort. Door H. Tavernier. 1786. O.-I. inkt.
351 Gezicht op de Diezerpoort van binnen. Aquarel door Beretta. 19e eeuw.
Jhr. mr. Th. H. F. van Riemsdijk, Arnhem.
352 Dito van buiten. Aquarel door Beretta. 19e eeuw.
Dezelfde.
353 Dito van binnen. Schilderij op doek. 18e e.
J. Muijderman, Zwolle.
354 Dito van buiten. Schilderij op paneel. 18e e.
Mr. A. G. A. baron Sloet tot Oldhuis, Zwolle.
355 Vischpoortenplas. Schilderij op doek. 17e e.
E. J. F. Schaepman, Zwolle.
356 Wachttoren aan de Kamperpoort, door A. de Haen naar.... 1670. O.-I. inkt.
357 Kamperpoort. Schilderij op doek. 17e eeuw.
E. J. F. Schaepman, Zwolle.
357* Dito. Schilderij op paneel. 19e e.
J. C. Staal, Zwolle.
358 Kamperpoort en Wijndragerstoren, door J. Stellingwerff. O.-I. inkt.
359 Kamperpoort. Uitvoerige teekening. O.-I. inkt. 18e e.
360 Dito, door J. Swertner. 1763. O.-I. inkt.
361 Dito, door H. Tavernier. 1786. O.-I. inkt en rood krijt.
362 Dito, 18e eeuw. Schilderij op paneel.
Mr. A. G. A. baron Sloet tot Oldhuis, Zwolle.
363 „Rodetoren", door A. de Haen, naar... 1670. O.-I. inkt.
364 Rondetorenpoort. 18e e.
Mr. L. J. Vos de Wael, Zwolle.
365 Gezicht van het Zwartewater op den „Ronttoren", door A. Swertner. 1760. O.-I. inkt.
366 Gezicht op den voormaligen Kruittoren. Schilderij op doek. 17e e.
Mej. J. G. E. W. Heerkens, Zwolle.
367 Dito. Schilderij op doek. 17e e.
E. J. F. Schaepman, Zwolle.
368 Dito, door H. Spilman. 1743. O.-I. inkt.

369 Cingel bij den Kruittoren, door A. Swertner. 1763. O. I. inkt.

370 Gezicht op den Kruittoren. Schilderij op paneel. 19e eeuw.

Wed. G. J. Glaser, Zwolle.

371 Dito. Schilderij op doek. 19e eeuw.

Mr. G. Wicherlink, Zwolle.

372 De Geldersche Toren, door H. Tavernier. 1786. O. I. inkt en rood krijt.

373 De Michaelskerk enz. gezien van de Groote markt. Schilderij op paneel. 17e eeuw.

Mej. J. G. E. W. Heerkens, Zwolle.

374 De ruines van de Michaelskerk en haar toren, omvergehaald na het instorten van den toren in 1688. Schilderij op doek. 17e eeuw.

F. P. A. Tellegen, Zwolle.

375 Brand in den toren der Michaelskerk. 17e eeuw.

Mej. J. G. E. W. Heerkens, Zwolle.

376 De toren der Lieve-vrouwekerk vóór, gedurende en na den brand van 1812. Aquarel door P. Remmers. 1812.

S. ten Bruggencate, Zwolle.

377 De brand in den toren te Zwolle, ten jare 1815 gezien van de Groote markt. Naar A. Bergman door D. Sluijter.

A. J. Nijland, Utrecht.

378 Dezelfde brand gezien van den Drakentoren bij de Kamperpoort. Als voren.

Dezelfde.

379 „Model van een loijve voor de Waghe", 16e e. 5)

380 Gezicht op de Groote Markt. Schilderij op doek, door D. v. Elten. 1782.

Mr. W. S. v. d. Gronden, Zwolle.

381 Het stadhuis in de Sassenstraat. O. I. inkt. 18e eeuw.

382 Gezicht op het Buitengasthuis. 18e eeuw.

Bestuur der Gasthuizen te Zwolle.

383 Begraafplaats der Roomsch Katholijken, bij J. M. W. Waanders. z. jr. (4

384 Gezondheidshuis en woning van E. T. Schaepman, Stadsgeneesheer te Zwolle. (4

385 De haven te Z. Get. door F. A. C. Hoffmann onder directie van J. Plugger. Gedrukt bij H. J. Backer. (4

386 Het geregtshof. Als voren. (4
387 De armeninrigting. Als voren. (4
388 Het badhuis. Als voren. (4
389 Copie, bewerkt door J. Wolthers, van eene „caerte van het landt in questie tussen het forstendom van Gelder ende het Oversticht (den linkeroever van den IJssel tusschen Hattem en Zalk), gemaeckt naeden ooghe sonder maet" door Thomas Witteroes. 1570.
Mr. J. J. S. baron Sloet, Arnhem.
390 Kaart van het Zwartewater of vaarwater tusschen Zwolle en Hasselt. Opgemeten op last van den Zwolschen Magistraat door Johan Mulls Mathem. Anno 1748. (5
391 Dito, naar de vorige door Abraham Hanselaer 3 Dec. 1764. (5
392 De schutsluis aan het einde der Willemsvaart, van Zwolle komende te zien. O.-I. inkt, door N. Sonnenberg.
A. J. Nijland, Utrecht.

e. KLEINE STEDEN, ADELIJKE HUIZEN, PLATTELAND. [1])

393 Gezicht op Almelo door H. Tavernier. 1786. Roodkrijt.
394 Dito. Schilderij op doek. 19e e.
Jonkvr. M. W. von Vangerow, Almelo.
395 De kerk te A., door C. V. N. 1756.
Zie over het opschrift boven de deur: Versl. en Med. XI. 46. De toren is nu anders.
396 Dito door H. Tavernier. 1786. O.-I. inkt. 2 st.
396* Dito. Photographie.
W. L. Bruist, Almelo.
397 De molen aldaar, door C. V. N. 1756.
398 Het stadhuis aldaar, door H. Tavernier. 1786. O.-I. inkt. (Werd Julij 1882 aan den openbaren dienst onttrokken.)
398* Dito. Photographie.
W. L. Bruist, Almelo.
399 Het huis te Almelo met bijgebouwen, door H. Tavernier. 1786. Rood krijt en O.-I. inkt.

[1]) Als in deze rubriek geen inzender genoemd wordt, is het de Ver. tot beoef. v. O. R. en G.

400 Het huis te Almelo zonder bijgebouwen, door J. S(tellingwerff). 1725. O.-I. inkt.
401 Dito. Schilderij op paneel. 19e e.
J. H. W. Lamberts, Almelo.
402 Dito, naar L. Meijer (Uit Overijss. Alm.) (10
403 Huis de Arendshorst, door C. Pronk en ?. O.-I. i.
404 Huis Bakenhagen, naar Stellingwerff. 1696, door J. Craandijk. Zwart krijt.
405 Huis Beverfeurde. Aquarel door A. Schouman. 18e e.
Jhr. F. van Bevervoorde tot Oldemeule, Amsterdam.
406 Gezicht op Blokzijl, door H. Tavernier .1785. O.-I. inkt.
407 Dito, door C. Visser. 1785. Roet.
408 Plattegrond van Blokzijl. (Uit den Atlas v. Le Petit?) (10
409 Plattegrond van „Block-zyl" (Uit Atlas v. Blaeu)
410 Dito geteekend. 18e e.
Simon Pauw, Blokzijl.
411 Plattegrond der kerk te Blokzijl. 18e e.
Dezelfde.
412 Gevel en plattegrond van het huis Boekelo.
413 Het huis Bonkenhave. 1730. O.-I. inkt. (19
414 Huis Boschkamp onder Olst. O.-I. inkt.
415 Huis Breenhorst of Bredenhorst. O.-I. inkt.
416 Dito van de andere zijde gezien.
417 Huis Bukhorst van voren gezien, door A. de Haen. 1729. O.-I. inkt.
418 Dito van de zijde gezien, door denz. 1729. O.-I. inkt.
419 Dito van achteren gezien, door denz. 1730. O.-I. inkt.
420 Dito van de noordzijde te zien. (Uit: Overijss. Almanak.) (10
421 Dito van de zuidzijde te zien. (Uit: Ov. alm.) (10
422 Gezicht in 't dorp Dalfsen na den brand. 1670. O.-I. inkt.
423 Dito.
424 Kerk en toren van Dalfsen, door C. Pronk. 1730. Aquarel.
425 Kerk te Delden, door H. Tavernier. 1786. O.-I. inkt.
426 Het huis Diepenheim. O.-I. inkt. 1734. (19
427 Kerk van Diepenveen, door A. de Haen. 1724. O.-I. inkt.
428 Huis de Dingshof, door C. Pronk. 1730. O.-I. inkt.
429 Dito van voren gezien, door J. Stellingwerff. O.-I. i.

430 Huis de Dingshof van achteren gezien, door denz. O.-I. inkt.
431 Huis den Doorn, door A. de Haen. 1729. O.-I. inkt.
432 Huis Eerde, naar L. Meijer. (4
433 Dito (Uit een tijdschr.) (4
434 Gedenkplaat der opening op 7 Mei 1866 van het Oude Mannen- en Vrouwenhuis te Enschede. J. van Deventer H.Az., Zwolle.
435 Huis Eversberg, door J. Stellingwerff. O.-I. inkt.
436 Twee stukken kanon van 't huis de Gelder gehaald (door de Kosakken) J. Buijs delin. R. Vinkeles sculp. 1799. (4
437 Plattegrond van „Geelmuyen" en omstreken, geteekend door Jacobus van Deventer. o. 1550. (19
438 Het blokhuis te Genemuiden (Steendruk naar de afb. op het stadhuis aldaar). (4
439 Afbeelding van een grooten runderkop, bij de doorbraak onder Genemuiden in Febr. 1825 gevonden. (4
440 Kapel te Gerner(?) O.-I. inkt.
441 Huis Gerner bij Dalfsen, naar C. Pronk door A. d(e) H(aen). 1730. O.-I. inkt.
442 „Het Dorp Ghoor." Kopergravure (einde 18e e.) (4
443 Dito door H. Spilman. Roetteekening.
444 Huis te Goor of Hekeren, door H. Spilman. 1737. O.-I. inkt.
445 Huis Grotenhuijs, door J. Stellingwerff. O.-I. inkt.
446 Dito van andere zijde.
447 Huis Hagenvoorde, door J. Stellingwerff. O.-I. inkt.
448 Gezicht op de stad Hardenberg, door H. Stellingwerff Jz. 1725. O.-I. inkt.
449 Kerk te H., door denz. 1725. O.-I. inkt.
450 Dito, door J. S(tellingwerff). 1725. O.-I. inkt.
451 Dito van andere zijde, door denz. 1725. O.-I. inkt.
452 Slag bij Hardenberg 17 Juni 1585. Met Duitsch en Fransch onderschrift. (4
453 Huis Hertsveld (Herteveld?), door A. Rademaker naar Vingboom. Sepia.
454 Gezicht op Hasselt in 2 bladen. P. de Molijn Inven. et exc. Æ. van Scheijndel schulp. Met portretten. (8
455 Gezicht op H. van het Jaagpad, door A. Vermeulen. (o. 1760) Aquarel.

456 Gezicht op H. Schilderij op paneel 17e e. (18
457 Dito. (Uit het Thooneel der steden. Antw. 1674.) (4
458 Gezicht op Hasselt, Vollenhove en Oldenzaal. Joannes Peeters delin. Gasper Bouttats fec. Antv. 1674.
459 Plattegrond van Hasselt. (Uit den atlas van Le Petit?) (10
460 De groote doorbraak in den muur of steenen beer bij het Joodenkerkhof buiten Hasselt 4 Febr. 1825. H. P. Oosterhuis delin. (4
461 Kerk te Hasselt, door A. d(e) H(aen) naar C. Pronk. 1730. O. I. inkt.
462 Teekening van het huis te Hengelo, bouwhuis en kerk. 18e eeuw.
J. van Alphen, Hengelo.
463 Huis Herxen of Hogerbeek onder Wijhe. Aquarel.
464 De Iperenberg bij Deventer, door J. de Beijer. 1744. O. I. inkt.
465 Gezicht op Coevorden. Joh. Peeters delin. Gasp. Bouttats fec. Antv. (1674).
466 Het Laar onder Ommen, door H. Spilman. Aquarel.
467 Dito door D. Winkelman. O. I. inkt.
468 Afbeelding van het wegslaan van een dijk gelegd door den Bisschop van Munster boven het huis te Laar tot Gramsbergen. 1 Oct. 1673. Ets door Rom. de Hooghe.
A. J. Nijland, Utrecht.
469 't Huis te Laag of Lage in 1626 vernield. Sepia.
Baron v. Heeckeren van Wassenaar, Twickel.
470 Ruïne van hetz., door J. S. 1677. O. I. inkt.
471 Photographie van het huis te Lage.
Baron v. Heeckeren van Wassenaar, Twickel.
472 Huis de Leemkule onder Dalfsen. O. I. inkt.
473 Kaart van het veen tusschen de markten van Lutten, Ane en Aneveld en die van Zuidwolde, opgemeten door Hendrik Hesselink, Gerhard Vos en Hendrik Hesselink 1733 en 1734.
474 Gezicht op den toren en de brug van Mastenbroek, door Schouten. O. I. inkt.
475 Hetz. door H. Spilman. Aquarel.
475* Penteekening van een gedeelte van Mastenbroek. 16e eeuw. (4
476 Huis Marcxveld onder Vollenhove. Aquarel.

477 Huis Oldenhoff te Vollenhove, door H. Tavernier. 1786. O. I. inkt.
478 Plattegrond van het belegerde Oldenzaal. (Uit Hogenberg?) (19
479 „Oldensiel in Frieslandt" 1605, 10 Aug. (Uit Hogenberg). Met Duitsch vers als onderschrift. (4
480 Plattegrond van Oldenzaal. „Oldenzalia vt erat cum caperetur... anno 1626. (Uit den Atlas van J. Blaeu.) (19
481 Dito met hetzelfde opschrift in het Holl. (Uit den Atlas van Le Petit?) (10
482 „Belegeringe ent in neemen van Oldenzeel als mede 't veroueren en opspringen van 't Huys te Laach Anno 1626." (10
483 Plattegrond van „Oldenzeel" C. F. excudat. Antverpiae cum privilegio 1674. (4
484 Stadhuis te Oldenzaal vóór den brand van 1856. Teekening op papier. 18e eeuw.
Gemeente Oldenzaal.
485 Gezicht op Ommen, door H. Spilman. Aquarel.
486 Het huis Oosterhof 1729. (19
487 Plattegrond van Ootmarsum en omstreken, geteekend door Jacobus van Deventer, o. 1550. (19
488 Kerk te O., door H. Spilman 1737. O.-I. inkt.
489 Huis van Baron van Heijden te Ootmarssum. 1726. O.-I. inkt.
490 Afbeelding in hout van de commanderij te Ootmarsum, tijdens derzelver sloping 19e eeuw.
Mr. W. J. Engels, Ootmarsum.
491 't Huis Rande. Noordzijde 1727. 19
492 Dito door C. Pronk, 1727. O.-I. inkt. (2 st. en copie.)
493 Huis Rechteren onder Dalfsen, voorzijde 1729, door A. de Haen. O.-I. inkt.
494 Dito achterzijde door denz. 1729. O.-I. inkt.
494* Dito Friderique v. Rechteren del. et sculps.
J. H. W. Lamberts, Almelo.
495 Huis de Rollecate, door J. Stellingwerff. Sepia.
496 Huis de Rutenborg onder Dalfsen, van voren. Door C. Pronk. O.-I. inkt.
497 Dito. 2 st.
498 Dito door G. Toorenburgh 1760 O.-I. inkt. 2 st.
499 Dito van achteren; door denz. 1759. O.-I. inkt.
500 Dito door C. Pronk in ... 1730.

501 Huis de Rutenborg onder Dalfsen, van achteren.
502 „Het Dorp Rijssen By Almelo 1729". (19
503 Schokland. Penteekening. (19
504 „Schoklant opt eylant Ens", door J. Stellingwerff (19
505 De kerk van Ens op Schokland. O.-I. inkt. 1729. (19
506 Kleeding van mannen en vrouwen op Emmeloort. E. E. advivum delin. R. Vinkeles sculp. 1787. (19
507 Huis Schooten, door J. Stellingwerff. O.-I. inkt. 2 st.
508 Huis Schuijlenburg, door J. Stellingwerff. O.I. i.
509 Huis Singraven, door C. Pronk. 1729. O.-I. inkt.
510 Dito door C. P(ronk) 1730. O.-I. inkt.
511 Gezicht op het dorp Staphorst. O.-I. inkt.
512 Plattegrond van Steenwijk en omstreken, geteekend door Jacobus van Deventer omstr. 1550. (19
513 Beleg van Steenwijk in 1580. z. n. (19
514 Steenwijk door den Graef van Rennenberg vergeefs belegert in den Jaeren 1580 en 1581. Ian Luyken invenit et fecit. (8
515 „Mislukte belegeringe van Steenwijk door den Graaf van Rennenberg, A. 1580 en 1581." Gravure. 17e eeuw.

S. ten Bruggencate, Zwolle.

516 Plattegrond van St. (uit den Atlas J. van Blaeu.) (19
517 „Stenovicum obsessa" . . . 1592. (19
518 „Steenwyck dans l'Over-Jssel." (19
519 Johan van den Cornput, Steenwijk defendeerende, gevraagd zijnde door een vleeschhouwer wat zal 't zijn, als wij niet meer te eeten hebben; antwoord: dan zullen wij u en uws gelijken het eerst opeten. Nov. 1580. (4
520 „Wie Steenweick, so eine Zeit langh belegert, Entsatzt ist worden" 1581. Met Duitsch en Fransch onderschrift. (4
521 „Wie Steinwick von Graff Moritz erobert wirdt." (Met Fransch en Duitsch onderschrift.) 4 Julij 1592. H. P. Oosterhuis delin. (4
521* Dito anders. (Uit Hogenberg.) (19
522 Plattegrond van Steenwijk. (Uit den atlas van Le Petit?)
523 De Markt te St., door J. Verstegen. 1780. O.-I. inkt.
524 Dito, door H. Tavernier. 1786. O. I. inkt.
525 Gezichten op Steenwijk, Blokzijl en Kuinre. Joannes Peeters delin. Gaspar Bouttats fecit aqua forti et excudit Antverpiae cum privilegio 1674. (4

526 Huis Toutenburg, van achteren, door J. C. Visscher. Kopergravure.
527 Dito van de zijde, door J. Stellingwerf. O. I. inkt.
528 Dito van voren, door H. Tavernier. 1786. O. I. inkt.
529 Potlood-teekening van het kasteel Tautenburg. (19
530 Dito van voren. O. I. inkt. 2 st.
531 Dito van achteren. Naar C. Pronk door A. d(e) H(aen). 1730. O. I. inkt.
532 Het huis Twickel van voren, door H. Tavernier. 1786. O. I. inkt.
533 Dito van achteren, door denz.
534 Dito. Naar L. Meijer. (Uit Overijss. Almanak) (10
535 Plattegrond van het Twickel door T. H. Hartmeijer. 1794.
Baron v. Heeckeren v. Wassenaar, Twickel.
536 Photographien van het huis Twickel, voor- en zijgevel.
Dezelfde.
537 Dito achtergevel.
Dezelfde.
538 Huis Vechterweert. Penteekening. (19
539 Dito. Naar C. Pronk door A. d(e) H(aen). 1730. O. I. inkt.
540 Dito. (Naar A. de Haen).
541 Dito.
542 Huis de Veste bij Deventer, door J. Stellingwerf, 1724. O.-I. inkt.
543 Dito.
544 Gezicht op Vollenhove. (Sepia-teekening. 16e eeuw). (19
545 Dito. Schilderij op paneel 17e eeuw.
Mej. J. G. E. W. Heerkens, Zwolle.
546 Plattegrond van Voll. (uit Atlas Le Petit?) (19
547 Dito kleiner (uit den Atlas van Blaeu.) (10
548 Gezicht op Vollenhove. Joannes Peeters delin. Gaspar Bouttatz fecit aqua forte. (Uit het Thooneel der steden Antw. 1674.) (4
549 Dito iets anders (19
550 Dito grooter (uit den Atlas van Blaeu).
551 Plattegrond van de stad Vollenhove, met aanduiding der oude havezaten. Teekening op calkeer-papier.
552 Plattegrond van het Oldehuis aldaar, zooals het te zien was in 1816, geteekend door (1

553 Het oud Bisschoppelijk slot te V., door A. Rademaker. Roet.
554 Voorpoort van dat slot. Aquarel.
555 Poort der stad Vollenhove, door J. S. 1627. O.-I. inkt.
556 Kerk te Vollenhove, door H. Tavernier. 1786. O.-I. inkt.
557 Dito door denz.
558 Kerk en Stadhuis te V., door denz. 1786. O.-I. inkt.
559 Het huis te Voorst. Schilderij op doek. 17 eeuw.
J. J. G. Baron van Voorst tot Voorst, Kampen.
560 Dito. Schilderij op paneel. 17 eeuw.
Mej. J. G. E. W. Heerkens, Zwolle.
561 Dito door A. de H(aen) naar C. Pronk. 1732. O. I. inkt.
562 Het huis te Voorst. Naar L. Meijer. (Uit Overijss. Almanak.) (10
563 Schetsteekening van den voormaligen Stins te Voorst bij Zwolle, opgemeten den 14 Maart 1856. (Uit Ov. Alm.) (10
564 De kerk van Vriezenveen, door H. Spilman. O.-I. inkt.
565 Dito door H. Tavernier. 1786. O.-I. inkt.
566 „De kerck van het stift Weerseloo in Overijssel. A. Schouman 1769." Aquarel.
Jhr. F. van Bevervoorde tot Oldemeule, Amsterdam.
567 De kerk te Weerselo, door H. Tavernier. 1786. O.-I. inkt.
568 Photographie van het huis Weldam.
Baron v. Heeckeren v. Wassenaar, Twickel.
569 Huis Weleveld. Naar H. Spilman, 1737, door J. Craandijk. Zwart krijt.
570 Dito. Schilderiij op doek. 19e eeuw.
Dikkers, Almelo.
571 Huis Wengervelde, door C. Pronk. 1730. O.-I. inkt.
572 Huis Werkel bij Zwolle. Schilderij op paneel. 17e e.
Mej. J. G. E. W. Heerkens, Zwolle.
573 Huis Westerveld van voren en ter zijde. O.-I. i.
574 Dito door G. Toorenburg. 1759. Aquarel.
575 Dito door A. de Haan. O.-I. inkt.
576 Dito door denz.(?) O.-I. inkt.
577 Kerk te Wierden, door H. Spilman. O.-I. inkt en roet.
578 Gezicht op Wilsum, door J. de Beijer. O.-I. inkt.
579 Huis Wittenstein van voren gezien, met bijgebouwen, door J. S(tellingwerff) 1730. O.-I. inkt.

580 Huis Wittenstein zonder bijgebouwen, door C. P(ronk) 1730. O.-I. inkt.
581 Crayon-afbeelding van den zwaren boom te Wijhe (33 voet in omtrek boven den grond), geteekend door Petronella Moens, destijds kostschoolhoudster op Wijhezigt, 1813.
D. H. Maas, Wijhe.
582 Afbeelding van de overblijfselen van dien boom. (Uit een tijdschrift 1834). (4
583 Kerk te Zalk, door A. de Haen 1729. O.-I. inkt.
584 Dito door C. Pronk 1739. O.-I. inkt en eene copie. 2 st.
585 Huis op 't Zant of Zandhove bij Zwolle, door C. Pronk. 1730. O.-I. inkt.
586 Huis Zuthem, door C. Pronk. Aquarel.
587 Plattegrond van Zwartsluis (Uit den Atlas van Blaeu.) (19
588 Gezichten op Z. en Ommerschans. (Uit het Thooneel der steden. Antw. 1674) (4
589 Gezicht op Z., door A. Rademaker. Roet.
590 Gezicht op den weg van Z. naar Meppel, door K. T. Bendorp. 1784. Roet.

C. GESCHIEDKUNDIGE WERKEN.

a. OVER ARCHIEVEN.

591 Tijdrekenkundig register op het provinciaal archief van Overijssel, door mr. J. en mr. J. I. van Doorninck, Zwolle 1857—1872, 5 dln. (1225—1528) Aanhangsel. (1225—1496) en Bladwijzer. (1874—1875.) (7
592 Register van charters en bescheiden in het oude archief van Kampen, door P. C. Molhuijsen; van 1251—1584. Kampen 1863. 3 dln. Vierde deel 1585—1610 door mr. J. Nanninga Uitterdijk. Vijfde deel supplement 1300—1610. door denz. aldaar 1875, 1881. (10
593 Inventaris van het Deventer-archief. (Met voorrede van mr. W. H. Cost Jordens.) Deventer 1870.
594 Catalogus der archieven van het Groote (vroeger Heilige-Geesten-) en Voorster Gasthuis te Deventer, 1267—1815, door mr. J. I. van Doorninck. Zwolle, 1880. (1

595 Tijdrekenkundige lijst van stukken welke thans nog het oud-archief der gemeente Oldenzaal uitmaken, door mr. J. I. van Doorninck. Zwolle, 1874. (1

596 Register op het oud-archief van Ootmarsum, bewerkt door mr. R. E. Hattink. Zwolle, 1878, 1e stuk. (1

597 Bericht aangaande het oud-archief van de Heerlijkheid Almelo, door P. Nijhoff. Arnhem, Is. An. Nijhoff en Zoon, 1858. (Overgedrukt uit de Bijdragen voor Vaderlandsche Geschiedenis en Oudheidkunde, N. Reeks, deel I.)

598 Het Huis Rechteren en zijn Oud-Archief, door P. Nijhoff. Arnhem, Is. An. Nijhoff en Zoon. 1859. (Overgedrukt uit de Bijdragen voor Vaderlandsche Geschiedenis en Oudheidkunde, N. Reeks, deel I.)

b. OVER HET GEHEELE GEWEST.

599 Catalogus op hetgeen thans nog aanwezig is van het oud-archief der gemeente Zwartsluis. Ald. 1880. (1

599* Catalogus van het Hasselter archief, bewerkt door jhr. mr. P. Teding van Berkhout. Zwolle, 1882. Vel 1. (1

600 Korte Geschiedenis en Aardrijksbeschrijving van de Provincie Overijssel, uitgegeven van wege de gewestelijke vereeniging Overijssel van het Nederlandsche Onderwijzers-genootschap. Eerste stukje, geschiedenis. Te Zwolle, bij de Erven J. J. Tijl, 1852.

Blijkens het voorbericht was J. van Schreven de zamensteller, terwijl mr. J. van Doorninck daarin dank wordt gezegd, voor hetgeen hij er toe had bijgedragen. (10

601 Tweede stukje. Aardrijksbeschrijving. Met een kaartje. Ald., 1856.

Ook hiervan was J. van Schreven de zamensteller, terwijl uit de voorrede blijkt, dat door mr. J. van Doorninck en F. A. Ebbinge Wubben bijdragen er toe geleverd zijn en dat Z. W. van Schreven de teekenaar van 't kaartje was.(10

602 Hedendaagsche historie of tegenwoordige staat van alle volkeren; en wel in 't bijzonder van Overyssel. Met printverbeeldingen versierd. 4 dln. Amst., Leiden, Dord en Harl., 1781—1803. Met privilegie. 4 dln.

Dat mr. G. Dumbar de schrijver was, is be-

wezen in de Overijss. Almanak v. 1852, bl. 25. Het 1e dl. bestaat uit 2 stukken, en van het 4e is slechts het 1e stuk verschenen. Doch als vervolg verscheen: (10

603 Verhandeling over het graafschap Goor en beschrijving van de heerlijkheid Almelo en Vriezenveen. Twee onuitgegeven hoofdstukken van den Tegenw. Staat van Overijssel, door wijlen mr. Gerhard Dumbar. Dev. 1859.. (10

604 Gerhardi Dumbar. Reipublicae Daventriensis ab Actis, Analecta, seu vetera aliquot scripta inedita, ab ipso publici juris facta. Daventriae, apud Johannem van Wyk, 1719—1722. 3 vol. (1

605 Overijsselsche almanak voor oudheid en letteren. Redacteur P. C. Molhuijsen. Deventer, J. de Lange, 1836—1855, 20 jaargangen. (1

606 Verzameling der werken uitgeg. door de Vereenig. tot beoefening van Overijsselsch regt en geschiedenis. 1858—1882. (1

607 De Overijsselsche kanalen en hetgeen hunne daarstelling is voorafgegaan. Zwolle, 1858.
J. van Deventer H.Az., Zwolle.

608 Memorie met bijlagen betreffende de geldmiddelen der gemeenten in de provincie Overijssel in 1857, in vergelijking met die van het jaar 1850, door J. van Deventer H.Az., Commies ter Provinciale Griffie van Overijssel. (Gedrukt ingevolge de Resolutie der Provinciale Staten van den 10 Julij 1857, no. 7). Te Zwolle, bij de Erven J. J. Tijl. 1857. 4°.
Dezelfde.

609 De vorming van het Oversticht. Mededeeling van den heer (prof.) mr. B. J. L. de Geer van Jutfaas. (Overdruk uit de Kron. v. h. Hist. Gen. te Utrecht. (10

610 Kronijk van Overijssel tot 1525. Hs. in fol.
Min. van Justitie.

611 Korte beschryvinge van de provincie van Overyssel, door Wilhelm Nagge. Te Deventer, bij Jan de Lat, konst-, kaart- en boekverkooper. In plano. (1

612 Kronijk van Arent toe Boecop. Uitgegeven door het Historisch Genootschap gevestigd te Utrecht. Utrecht, Kemink en Zoon. 1860. (1

612* Omstreeks 100 vlugschriften over den staatkundigen toestand van Overijssel 1650—1675. 4°. (10, 19

613 Bericht, wegens de uitgaave van een Overysselsch weekblad, tot nut van 't algemeen. Uitgegeven den 22 May 1790.
Zie over dit en de 16 volgende Nrs. Overijss. Bijdr. IV. 217, 346. W. Tijl, Zwolle.

614 Overysselsche courant 5 Jan. 1791.

615 Overysselsche courant van 4 Febr. 1795. no. 10.
Emanuelshuizen, Zwolle.

616 Gelykheid, vryheid, broederschap. Zwolsche courant 2 Jan. 1796.

617 Zwolsche courant van 1 Jan. 1800.
J. H. v. d. Bosch, Zwolle.

618 Dito 19 Oct. 1803.

619 Dito 12 Oct. 1803.

620 Dito 29 Jan. 1811.

621 Gazette de Zwolle. — Zwolsche courant 1 Febr. 1811. (Fr. en Holl.)

622 Dito 30 Julij 1811.

623 Dito 12 Maart 1811. no. 21.
Emanuelshuizen, Zwolle.

624 Gazette du dép. des Bouches de l'Issel. — Courant van het dep. der monden v. d. Yssel. 2 Aug. 1811. (Fr. en Holl.)

625 Gazette extraordinaire du dép. des bouches de l'Issel. — Buitengewone courant... enz. 26 Oct. 1811, bij gelegenheid der komst van Keizer Napoleon te Zwolle.)

626 Feuille d'affiches pour supplément au Journal Politique du dép. des bouches de l'Issel. — Advertentieblad tot aanhangzel van het Staatkundig Dagblad van het dep. der monden van den Yssel. 8 Jan. 1813. (Fr. en Holl.)

627 Departementale courant van de monden van den Yssel. 10 Mei 1814.

628 Overysselsche courant van 13 Mei 1814.

629 Provinciale Overijsselsche en Zwolsche courant. Staats-, handels-, nieuws- en advertentieblad. 1 April 1845.

630 Overysselsche Almanach, voor het jaar 1802 van de gewone tydrekening Te Zwolle, by M. en H. Tyl, 24°.
Blijkens de voorrede was dit de 1e jaargang.

Achteraan Mengelstukken. (Versjes, raadsels, recepten, enz.)

J. van Deventer H.Az., Zwolle.

c. OVER DEVENTER.

631 Het kerkelyk en wereltlyk Deventer, door Gerhard Dumbar, Secretaris der Stat Deventer. Te Dev. bij Henrik Willem van Welbergen, 1732. Met Privilegie. — Tweede deel, door een kleinzoon des schrijvers (ook Gerh. Dumbar), na deszelfs dood uitgegeven. Te Dev., bij Lucas Leemhorst, 1788. 2 dln. fol. (1

632 Jacobi Revii Daventriae Illustratae Sive Historiae Urbis Daventriensis, Libri Sex. Producti usque ad annum à nato Christo 1641. Quibus etiam non pauca quae ad universam Transisalaniam, et regiones finitims spectant, per occasionem edisseruntur. L. B. 1652. 4°.

T. H. Revius, Zwolle.

633 Korte Chronyke der stadt Deventer, van de oudste geheugenis af tot het vredejaar van 1648. Uyt verscheidene, zoo gedrukte, als geschrevene aentekeningen by een gezamelt, door A. Moonen. Te Deventer, by Arnoldus Curtenius, Boekdrukker op de Hofstraat, 1688, met privilegie van de Magistraet der stadt Deventer. 104 blz. 12°.

Hierin een dubbele (afgekeurde) titel met de woorden: Uit de historische aentekeningen van den Heere Revius en andere geschiedschryvers getrokken. (3

634 Korte Chronyke ... geheugenisse ... Uit verscheidene..., door Arnold Moonen. De tweede druk doorgaens verbetert en merkelyk vermeerdert. Te Deventer, by Jan van Wyk, Boekverkooper, woonende in de groote Overstraet, 1714. Met priv. der Stadt Deventer. 158 blz. 12°.

Bij dezen druk is gevoegd: Beschryvinge der stad Deventer, door Gualtherus Sylvanus, Rector der Latynsche Schoolen binnen de stad Deventer. Catharina Osisius, zijne weduwe, bezorgde de uitgave. (3

635 Korte Chronyke.... De derde druk .... (Overigens als voren.) (3

636 Beknopte plaatselijke en geschiedkundige beschrijving der stad Deventer, ten dienste van jonge lieden, door W. A. Elberts. Deventer, A. J. van den Sigtenhorst. 1847. 12°.

637 Oudste Kameraars-rekeningen der stad Deventer, loopende van het jaar 1337 tot 1347. Medegedeeld door Mr. J. van Doorninck, Archivaris der provincie Overijssel. (1848) 4°.

Uit dl. I van den Codex Diplomaticus, uitgegeven door het Historisch Genootschap te Utrecht.

638 Beknopt Dagverhaal van het gebeurte te Deventer, gedurende het Beleg in 1813 en 1814. Te Deventer, by J. W. Robijns. 1814. En annere geschriften over dat beleg.

639 Chroniick almanack op dat jaer na die geboorte onzes Heeren Jesu Christi MDLXXVII Ghepractiseert dorch D. Ambrosium Magirum medicum ende mathematicum ordinaricum der K. vrye. Anze stadt Deventer. Ghedruct toe Deventer met Gratie keiperlicker magestaet ende conningklicker magestaet. Vrijheit en de preuilegie etc. (4

Op den titel het portret van ambrosius magiruo junior actatis quae XXIX. Voor de censuur goedgekeurd door Philippus Boestius Postor Daventriensis. Met gelijktijdige HE. aanteekken. Klein 8°.

640 Schrijf Almanack, met heerlicke Cronicken daer bij gestelt, op dat jaer... M.D.LXXXVII. Tot nut ende proffijt der Hooger Ouericheit... en de voort voor alle Ghemeene Borgheren etc. Dorch D. Rodolphum Grapheum, Medicum, Littotomum ende Artronomum Ordinarium der K. vrhe Anzestat Deuenter, 32 ongepag. bl. 4.

Met roode en zwarte letters gedrukt. Rondom den titel de wapens der 17 provincien en der 3 steden. Achteraan ghedruckt the Deuenter by my Simon Steenbergen op den titel eene afbeelding der stad. Grapheus was een Kampenaar — heette Maler.

641 Schrijfcalender ofte almanack nae den olden stijl op dat jaer onses Heeren Jesu Christi MDXCIX door D. Rodolphum Grapheum campensem medicum ende astronomum ordinarium der K. Vrije Anze

Stadt Deventer. Gedrukt bij Jan Evertz Cloppenborch te Deventer. 12^0. (4

642 Dezelfde almanak voor 't jaar 1611, gedrukt bij Baptista van Doetecum te Deventer en daarachter: Historien ende waerachtige geschiedenissen van al het memorakelst datter geschiet is sedert den jare M.CCCCC tot dezen tegenwoordigen jare. Naer de copeye. Ghedruct tot Deventer bij Baptista van Doetecum op den Poot in den vergulden bybel. 12^0.

d. OVER KAMPEN. [1])

643 Historische Kamper kronijk; door E. Moulin. Tweede druk. Te Kampen, bij de erven Aeg. Valckenier 1839, 1e dl. — Ald. bij K. van Hulst 1849, 2e dl.
De 1e druk verscheen jaarlijks achter den Kamper Almanak. De kronijk loopt tot 1700 of eigelijk slechts tot 1609. (1

644 Kampen, geschiedkundig overzicht en merkwaardigheden, door Mr. J. Nanninga Uitterdijk. Met 2 plattegronden. Kampen 1878. (10

645 Eenige blikken in het verleden, het heden en de toekomst van Kampen, voorn. met het oog op de bedijking langs zee. Voorlezing door W. G. Boele... Zwolle, 1882.
W. G. Boele, Kampen.

646 De Kameraars- en Rentmeesters-rekeningen der stad Kampen van 1515—1540, bewerkt door Mr. J. Nanninga Uitterdijk. Kampen 1875. (10

647 Vertoogh, en calculatie, waer mede,... wort... aangewezen, de beneficien en voordeelen, die uyt deze lyf-renten by overlevingh... als by de Stadt Kampen werden opgenomen... staen getrokken... te worden... t' Amsterdam gedruckt voor Marcus Doorninck. 1670. (7

648 Historisch verhaal van hetgeen er tusschen de Heeren v. d. magistraat der stad Campen en eenige leden v. d. Gezworene Gemeente aldaar in de

---

[1]) Deze afdeeling is, voor zoover het tegendeel niet aangeduid is, door het gemeentebestuur van Kampen ingezonden.

jaren 1759 en 1760 is voorgevallen, ten aanzien v. h. ten uitvoer brengen v. h. reglement v. Tutele, v. d. 19 Nov. 1755. Te Campen bij Aeg. Valckenier, stadsdrukker 1760. Doorschoten met papier, met gelijktijdige aanteekeningen. 4°.

649 Missive v. d. Heren v. d. magistraat der stad Campen over de publicatie, rakende zeker boek, getiteld: Justificatie enz., te Campen bij Aeg. Valckenier, stadsdrukker, 1761, 4°.

650 Justificatie v. h. gedrag v. d. groote meerderheid der gezworene gemeente der stad Campen, strekkende tot eene wederlegging v. h. Historisch Verhaal, te Zutfen bij A. J. van Hoorn, Boekverkooper, 1761, 4°.

651 Kamper keur-predicatien van J. M. v. d. Upwich 1784, Jacob Tichler 1786, J. J. van Doorn 1787, allen gedrukt bij de Erven Aeg. Valckenier.

652 Bericht v. d. Burgercommissie der stad Kampen, betreffende de inleveringen v. bezwaren aan de commissie uit Raad en Meente, gedaan den 31 Jan. 1786. Te Campen, ter drukkerye van de Erven Aeg. Valckenier, Stadsdrukkers.

653 Advisen en consideratien van de gezworene gemeente der stad Campen over het rapport ter verbetering van de regeeringsbestelling dezer stad. Te Campen ter drukkerye van de Erven Aeg. Valckenier 1787 met eenige couranten en geschreven stukken hiertoe betrekkelijk, in een band, 8°.

654 Voorbericht, Historisch verhaal en echte stukken van de burgerverschillen te Campen. Te Campen bij J. A. de Chalmot, 1797, 8°.

655 Historie van de revolutie te Campen sedert den aanvang van den jaere 1795 tot op den tegenwoordigen tijd. Te Amsterdam bij W. Vermandel & Zoon, 1798, 8°.

656 Kamper weekblad. Aldaar 1836. Kampen, K. van Hulst. — Kamper Courant, 1881. Kampen, L. van Hulst.

L van Hulst, Kampen.

657 Kamper almanak voor 1567. Ghedruct toe Campen in die Broeder Strate bij Peter Warnerssen, woenende in den Witten Valck. In den jaere ons Heeren 1567, 12°.

658 Kamper plack almanak voor 1762. Te Campen gedrukt bij Aegidius Valckenier, Boekverkooper in de Broederstraat met vergunning.

e. OVER ZWOLLE.

659 Geschiedenissen der stad Zwolle, behelsende een verhaal van haar eerste beginselen, verheffinge tot een stad en de merkwaardigste gebeurtenissen aldaar van oudsher, tot byna dese tyden toe, voorgevallen. Uit stads boeken, egte stukken en oude chronyken by een vergadert en beschreven door mr. Burchard Joan van Hattum. Te Zwolle, By S. Clement en J. A. van Santen, Boekverkopers, 1767—1773, 4 dln. (10

660 Beschryvinge der stad Zwolle, behelsende een verhaal van deszelfs eerste beginselen, opkomst, aanwas, kerkelyke en wereldlyke gebouwen, scholen en regeringe. Uit stads boeken, egte stukken en oude chronyken by een vergadert en beschreven door mr. Burchard Joan van Hattum, Lid van de Maatschappy der Nederlandsche Letterkunde te Leyden. Vyfde deels, Eerste Stuk. Te Zwolle, By S. Clement, Boekverkoper, 1774. 262 bl. 8⁰ buiten den titel. Het 2e stuk is niet alleen niet verschenen, maar ook het eerste is niet voltooid, daar de laatste bladz. als eerste woorden van bl. 263 hebben: XVII Hoofd- (10

661 Overyssels oog, of Zwol verheerlykt. En Schets-wyze beschout in zyn alouden en tegenw. stand: Beschreven in Nederduits Heldendigt, door Gerrit van der Horst. Te Zwolle, by B. Hakvoord, Boekverkoper, aan de Koorn-Markt, 1720, 4⁰. (10
Vgl. Overijss. Bijdr. I. 192.

662 Zwolse almanak op het jaar 1814. Zwolle, Fr. Clement. 32⁰.

f. KLEINE STEDEN EN PLATTELAND.

663 Die Belegeringe, Besettinge ende ontsettinge der stadt Steenwijck in sticht van Overijssel, Anno 1580, beginnende opten 18 Oct., endigende den 23 Februarij, anno 81. Beschreuen door Wilhelmum Lanium Doccum, Dienaer des H. Euangelij binnen Steenwijck, 1581. 4⁰.

Met opdragt aan H. Bernardt, Vrybaenre Heere van Merode, Heere tot Rummen etc. i. d. 17 April. (Meulman, no. 508.)

Gemeente Steenwijk.

664 Steenwijk verdedigd door J. van den Kornput 1580-1581. Naar oorspr. bescheiden bewerkt door Willem Koning. Steenwijk 1881. (10

665 Geschiedkundige Herinneringen aangaande de voormalige vestingen Steenwijk, Kuinre en Blokzijl, bijeenverzameld door S. F. Klijnsma, Luitenant Kolonel Ingenieur, oud Kommandant van het bataillon Mineurs en Sappeurs, lid van het Provinciaal Utrechtsch Genootschap van Kunsten en Wetenschappen, enz. Meppel, H. J. Gelderman, 1853.

666 Geschiedkundige Verhandelingen over Vollenhove en deszelfs omstreken. Gedrukt bij J. J. Tijl te Zwolle, 1831.

De schrijver was blijkens de voorrede J. A. baron de Vos van Steenwijk. (10

667 Plaatsbeschrijving der gemeente Staphorst, provincie Overijssel, met eenige geschiedkundige bijvoegselen, door F. A. Ebbinge Wubben, burgemeester en notaris aldaar. Groningen, 1835.

668 Beschrijving van Schokland en de Schokkers, door dr. B. Meijlink, met gekleurde plaat. Kampen, 1858. (10

669 Almelosche oudheden, eerste stuk. Betreffende merkwaardigheden omtrent de heerlykheid Almelo, door mr. J. W. Racer. Campen, 1785. Vervolg van het eerste stuk. Aldaar, 1786. Tweede vervolg van het eerste stuk.. vervatt eenige aanmerk. op de naardere uitgeg. Almelosche Brieven. Ald. 1786. Almelosche brieven, betreffende de zwevende geschillen aldaar en strekkende tot verded. der burgery van Almelo tegens de Alm. Oudheden, (door mr. G. J. Dumbar en mr. A. G. Besier.) Dev. 1786. (10

670 Cort Verhael Vande hoerlijcke Victorie vant veroveren ende innemen der steden van Enschede, Oldenzeel ende Oetmarssen ... Tot Delf, by Bruyn Harmanssz Schinckel. (1597). 4º. (1

671 Geschriften over den brand te Enschede in 1862.

J. van Deventer H.Az., Zwolle.

g. HANDSCHRIFTEN. [1])

672 Oudste Cameraarsrekening van Deventer, op perkament. 1337. (3

673 Littera Balduini Episcopi de decima in Bursen, anno 1195. (Oudste in Overijssel's archieven bekend charter.) (3

674 Het burgerboek van Kampen, 1300—1467. 2 stukken.

675 Geschreven tableau, aangevende de namen van de bewoners der kringen te Kampen naar de straten, 16e e.

676 1478. 23 Mei. Lodewijk, koning van Frankrijk, gelast onderzoek te doen naar het gevangennemen en plunderen van Kamper burgers, door ingezetenen van Dieppe. Op perkament met 's konings aanhangend zegel in witte was.

677 1457. 8 Febr. Hertog van Bourgondie gelast, aan de inwoners van Kampen, als goede vrienden alle hulp en bijstand te verleenen. Op perkament met 's Hertogs aanhangend zegel in roode was.

678 1404. 9 Dec. Paus Innocentius VII vergunt aan de Kamper burgers, die ter zee varen, binnen besloten tijd huwelijken te celebreeren. Op perkament met aanhangend looden zegel.

679 1488. 23 Nov. Karel, koning van Frankrijk, gelast vervolging en bestraffing van zijn onderdanen, die Kamper burgers berooven of plunderen. Op perkament met 's konings aanhangend zegel in witte was.

680 1406. 28 Juli. Graaf Willem van Holland geeft vrijdom van tollen aan Kampen. Bezegeld door den Graaf en de steden Haarlem, Delft, Leiden, Amsterdam, Gouda, Middelburg en Zierikzee. Op perkament in lederen doos, waarin het privilegie zeker gelijktijdig verzonden werd.

681 1404. 27 Aug. Karel, koning van Frankrijk, bekrachtigt een overeenkomst tusschen Roland Wits en Johannes Fabri ter eenre, en Herman van Oemeren, burger van Utrecht, en Goswinus van Campen, als gemachtigden der bisschops van Utrecht

---

[1]) Deze afdeeling is, voor zoover het tegendeel niet aangeduid is, door het gemeentebestuur van Kampen ingezonden.

ter andere zij, over de schade door de plunderingen van Johan van Reinestein toegebracht. Op perkament met 's konings aanhangend zegel in witte was.

682 1361. 23 Mei. Burgemeesters, voogd, schepenen, raad, dekens, vinders, gezworenen en al 't commun der steden Gent, Brugge en Yperen, geven de burgers van Kampen 't groot privilegie v. d. handel in Vlaanderen. Op perkament met aanhangend zegel der drie steden.

683 1361. 13 Mei. Lodewijk, graaf van Vlaanderen, van Nevers en Retel, geeft aan de burgers van Kampen het groot privilegie v. d. handel op Vlaanderen. Op perkament met 's Graven aanhangend zegel in geel was.

684 1251, 24 Sept. Abel, Koning der Deenen en Slaven, Hertog van Jutland, regelt de tollen door de Kamper kooplieden te betalen als ze de markten te Skanor bezoeken. Op perkament met 's Konings zegel in geel was aan groene zijde.

685 Handschriften bevattende een deel der decretalen, en wel Lib I tot en met Lib V. Begin 14e eeuw.

686 1531, 17 Aug. Rentebrief afgegeven door Keizer Karel V aan Mekeler te Antwerpen tot aflossing der schulden van Drenthe, ten verzoeke der landschap van Overijssel. Op perkament, met aanhangend zegel op roode was.

687 Kwitantien v. door Kampen aan de Franschen betaalde brandschatting in 1673, en wel: 20 Febr., 16 Maart, 15 Juni, ieder van f 5000; 12 Juli van f 1000, 13 Juli van f 2000, 15 Juli van f 5000. Overeenkomst tusschen Schepenen van Kampen en den Franschen commandant over de betaling van nog f 80,000 brandschatting dd. 15 Dec. 1673. 2 kwitantien van 23 Dec. 1673 van f 500 en f 600 betaalde brandschatting; kwitantie van 23 Dec. 1673 van f 16,000 betaalde brandschatting; contract tusschen de gijzelaars, waarin deze elkaar beloven elk zijn deel in de nog te betalen brandschatting provisioneel voor zijn rekening te nemen, dd. 10 Febr. 1674 en goedkeuring der burgerschopluiden dd. 20 Febr. 1674, benevens last van dezen

dd. 15 Febr. 1675 om nog f 20,000 ten laste der stad te negotieeren om de gijzelaars te lossen.

Alle deze stukken zijn in een gelijktijdig houten doosje, waarop in gelijktijdig schrift: Betaelinge van de brandschattinge aen de Franssen.

688 Handschrift in folio van Prof. P. Bondam, bevattende: Eerste ontwerp en concept van de Justificatie der Gesworene Gemeente te Campen tegens het Historisch Verhael der Magistraet, en zo als dezelve genoegzaem in alles door de leden der Gesw. Gemeente gearresteerd en door den druk gemeen gemaeckt en uytgegeven te Zutphen 1761 in 4° Bij A. J. van Hoorn.

Mr. T. H. Bondam, 's Hertogenbosch.

689 Origineele expeditie van de uitspraak der arbiters in het geschil over het recht van overstemming ten landsdage in Overijssel dd. 3 Maart 1785. In blikken doos, waarop met gouden letters: Overstemming 1785.

h. PORTRETTEN EN LEVENSBERICHTEN VAN SCHRIJVERS OVER DE GESCHIEDENIS VAN OVERIJSSEL.

690 Portret van Gerhard Dumbar, Secretaris van Deventer. G. J. Palthe pinx. Jac. Houbraken sculp. Met lofvers van P. Vlamingius. Koperen plaat.

Mr. D. Dumbar, Deventer.

691 Afdruk dier plaat. (Muller 1384). (10

692 Portret van Jacobus Revius. Naar Fr. Hals door J. Suijderhoeff. (3

693 Portret van mr. J. W. Racer, Advokaat te Oldenzaal. Schilderij op doek.

Mr. A. A. W. van Wulften Palthe, Oldenzaal.

694 Portret van Mr. Martinus van Doorninck, Burgemeester van Deventer † 1837. Schilderij op doek door Hodges. (12

695 Levensberigt van denz. door Mr. W. H. Cost Jordens, (Overdruk uit het Jaarboekje v. Overijssel.) (10

695* Portret van Mr. W. H. Cost Jordens. 1848.

Mr. A. F. Vredenrijk Engelenburg, Arnhem.

696 Portret van Mr. W. H. Cost Jordens op gevordenden leeftijd.

697 Dito van P. C. Molhuijsen, Archivaris van Kampen. Lith. (3

698 Dito op ouden leeftijd. Lith. E. Warnots. (10

699 Levensberigt van J. N. J. Heerkens, door J. C. Bijsterbos. Leid. 1868. (1

700 Portret van Mr. Jan van Doorninck, Archivaris van Overijssel † 1869, door Chimaer van Oudendorp. Op doek geschilderd. 1852.
Mej. J. G. van Doorninck, Deventer.

701 Levensberigt van denzelfde, door Mr. J. I. van Doorninck. Leid. 1870. (Overdruk) (10

702 Portret van J. H. Halbertsma, Doopsg. Predikant te Deventer. Penteekening.
Mr. P. J. G. Verbeek, Wijk bij Duurstede.

703 Portret van F. A. Ebbinge Wubben, Notaris te Staphorst. Silhouette. (10

D. GESCHIEDENIS DER BOEKDRUKKUNST [1])

704 De proto-typographie te Deventer tot 1500. Door dr. W. B. J. van Eyk. Dev. (187.)

705 Diuisio consularis super dubio producto de indulgentiis edita per Antonium Archiep. Florent [Daventriae, Rich. Paffroet o. 1476] fol. (Oudste Deventer druk. Ledeboer no. 167.)

706 Petri Berthorrii Reductorium morale figurarum bibliorum, seu moralizationes Bibliae. Daventriae, Richardus Paffroet de Colonia, civis Daventriensis. 1477. fol. Ledeboer no. 168.

707 Proverbia Seriosa in theutonico prima, deinde in latino sibi invicem consonantia. [Daventriae Jacobus de Breda, c. 1486] 4°.
Dr. W. H. D. Suringar houdt deze voor de oudste bekende verzameling van Hollandsche spreekwoorden.

708 Gemmula vocabalorum cum addito diligenter revisa et emendata. Daventriae per Jacobum de Breda 1493. Ledeboer no. 124.

709 Alexandri Hegii artium magistri Gymnasiarchae quondam Dauentriensis philosophi presbyteri.... Dialogi... Dauentrie, Rich. Pafraet 1503. Bij andere boeken gebonden.

---

[1]) Alle ingezonden door de commissie der Deventer Bibliotheek, voor zoover het tegendeel niet gezegd is.

710 Terentii Andria. Daventriae Albertus Pafraet 1512. 4°. Ledeboer no. 142.

711 P. Vergilii M. Aenaeidos liber septimus ex codice Vergiliano Joannis Baptistae Egnatij ... Dauentriae in aedibus Alberti Pafraet... 1514. 4°.

712 Georgicorum Pu. Vergilii Maronis liber cum nouo commentario ... ab Hermanno Torrentino ... Dauentriae, jndustria Theodorici de Borne ... 1514. 4°.

713 Grammatica Nicolai Perotti. (Daventriae, Theod. de Borne, c. 1515). 4°.

Van dit schoolboek werd destijds algemeen gebruik gemaakt, zoo ook te Kampen. (Zie Verslag en Mededeel. van O. R. en G.)

714 Junii Juvenalis Aquinatis Satyra octava ab omnibus mendis, quibus scatebat vindicata. Daventriae apud Wesselum Zuselerum 1523. 4°.

Op fol 8*b* de afbeelding eener drukpers. In denzelfden band: Decii Junii Juvenalis satyra decimatercia suae integritati restituta, bij denzelfden gedrukt „usui studiosorum."

Deze beide boekjes zijn de eenige bekende van dezen drukker.

715 Band met Overijss. Land- en Dijkrechten, waaronder: Landbrief van David v. Bourgondie van 6 Juni 1478, gedrukt volgens Dr. Campbell, waarschijnlijk bij J. van Vollenhove te Zwolle, omstr. 1478; een 2e ex. hiervan bezit het Dijksbestuur van Mastebroek. (5

716 S. Bonaventurae Card. Sermones de tempore et de Sanctis. Zwollis [Joh. de Vollenhoe?] 1479. fol. (Ledeboer no. 469.)

717 Dat winterstuk van sinte bernaerdus sermonen. Gedrukt bij Peter van Os te Zwolle in 1484.

H. A. J. van Sonsbeeck, Heino.

718 Der bien boeck. (Door Thomas Cantipratensis.) Swolle, Peter van Os 1488. fol.

719 Libellus Eucherii Episc. ad Valerianum de contemptu mundi cultuque Dei. Zwolle, Tyman Petri van Os van Breda, o. 1497. 4°. (Ledeboer no. 467).

720 Dat Gants Nyeuwe Testament ende leuendige wordt Gods recht grondelick verduyscht. Gedrukt in der Keiserlicke stat Zwol by Jan van Remunde. Anno M.D.XLVI. Kl. 8°.

Naar de overzetting van Erasmus. Vgl. Koning, Naamlijst v. zeldz. boeken, bl. 81.

De Epistelen wt den Olden Testamente. Gedrukt Anno M.D.L.

Achter het vorige gebonden en met dezelfde letter gedrukt.

Prof. Doedes, Utrecht.

721 Fundamentum Grammatices. Swollis per Arnoldum Kempen. 15.. 4°.

Voorafgegaan door Textus primae partis doctrinalis Alexandri en gevolgd o. a. door: Verborum deponentalium diligens interpretatio etc. Volgens Ledeboer (Notices bibliogr. p. 162) ook bij Kempen gedrukt. Deze drukker wordt door Campbell niet genoemd.

722 Epistele des hilligen Eusebii tot Damasum en tot Theodosium van der doet des gloriosen Confessoers ende leerreers Sancti Jheronimi Hasselt (P. Barmentlo?) 1490. 4°. Zonder titel.

Overijss. Alm. 1842, bl. 45; Ledeboer no. 224.

722* Prophetie ofte bedudinge der hemelscher Teijkenen ghedurende vanden jare XXXIX tot ende mit den j. L. Gepractiseert... bij Ludovicus de Vogele... (Achteraan:) Gheprent te Campen bi mi Jan Euertsen. Ende men sal se te coop vinden bi Teilman boeckvercoper (te Leeuwarden). 4°. (9

723 Novvm testamentvm latino germanvm ex fide et diligentia versum, et sic vnum alteri coaptatum, vt Verbum Verbo, et Sententia Sententiae respondeat. Secundum Translationem Hieronymi. — Dat Nije Testament in Latijn ende Duyts... (Achteraan:) Campis excusit Petrus Warneri Typographus, sub insigni Albi Falconis. 4°.

In perk. band. Nadruk der Antw. uitg. van 1539. Vgl. Lelong, Boekzaal, bl. 594.

Prof. Doedes, Utrecht.

E. ONDERWIJS.

a. DEVENTER ATHENAEUM.

724 Portret op paneel van Marten Boedeker, Burgem. van Deventer, oud 52 j. Met wapen (in roos tusschen 4 sterren.) (3

725 Dito van Anna van Twickelo, (echtg. van M. Boedeker, oud 47 j. Met het wapen van Twickelo en 3 kannetjes. (3

726 Dito van Anna van Twickelo, wed. Marten Boedeker, aet. 70. Met de wapens van Twickelo en Bruijns van Negennap, Schuttrop en Bevervoorde. (3

727 Dito van Balthasar Boedeker, aet. 30, geharnast. Met de wapens van Boedeker, Twickelo, Brunderink to Brunderinkhaven en Brvns van Negennap. Hij stichtte met zijne moeder Anna v. Twickelo het Athenaeum.

728 Portret, naar men beweert, van Marten Boedeker. Schilderij op paneel, 1594, aet. 58, door Miereveld?
E. W. Boerma, Deventer.

729 Dito, naar men meent, van Anna v. Twickelo. Schilderij op paneel, 1594, aet. 56, door Miereveld?
Dezelfde.

730 Portret van Nicolaus Vedelius, Theol. professor te Deventer, 1630—39, daarna te Franeker. Schilderij op paneel.
Gem. Franeker.

731 Portret van Gisbert van Isendoorn, Med. et Phil. Prof. 1634—1648, 1642, aet. suae 41. Cr. de Pas. ad vivum delin. et sculpsit. Met lofvers van Joh. Christenius J. C. (10

732 Portret van Henricus à Diest, Theol. Prof. (1640—1673) a. 1655 aet. 60. A. Glauwe pinx. J. v. Meurs sculp.) (10

733 Portret van Joh. Fred. Gronovius, Hoogl. te Deventer (1641—16..) en Leiden. † 1671. (8

734 Dito. J. Munnickhuijzen sculp. (8

735 Dito. Tritzsch sc. Hanb. (8

736 Dito. Walburg del. et sculp. (8

737 Dito. J. J. Haid exc. Aug. Vind. (8

738 Dito. Chr. Hugens delin. et sculp. (8

739 Portret van Willem Tichler, Jur. Prof. 1654—17.. Schilderij op doek. (10

740 Dito van Gisbert Cuper, hoogleeraar 1668—1681 en burgemeester te Deventer. Schilderij op doek.
Mr. A. J. Dijckmeester, Deventer.

741 Dito op koper. Klein portret.
Mevr. IJssel de Schepper—Dumbar, Deventer.

742 Dito van zijne echtgenoote, Aleida van Suchtelen.
Mr. A. J. Dijckmeester, Deventer.

743 Reinhart, of herdenkinge over .. Reinerus Vogelzang, Doctor en Professor der H. Theologye, en Dienaer van Christus gemeente te Deventer, overl. 12 en begr. 19 van Slachtmaent 1679... (Gedicht van A. Moonen.) Te Dev. by Enoch de Vries. 1679. 4°. (10

744 Portret van Wilhelmus Coetier, Professor te Deventer 1681—16.. en te Franeker. Schilderij op doek.
Gem. Franeker.

745 Dito van Antonius Bynaeus aet. 44, Theol. Prof. 1694—1698. Door G. Borstius.
A. J. Nijland, Utrecht.

746 Dito van Nicolaus Gurtlerus, Theol. Prof. te Deventer, 1699—1707 en te Franeker. Schilderij op doek.
Gem. Franeker.

747 Zilveren Gedenkpenning op den dood van Ant. Matthaeus, Prof. in de Rechten 1702—1719. (v. Loon, VI. 68.) (10

748 Portret van Gerlacus Scheltinga, Jur. Prof. te Deventer (1731—1738) en Leiden, † 1765. Zonder bijschrift en n. v. grav. (8

749 Dito z. n. v. grav. (8

750 Prof. A. F. Rückersfelder's ontboezeming bij den dood van zijn ambtgenoot Prof. Georg Jordens 20 Jan. 1755. (Latijn). In plano. (10

751 Portret van Everwinus Wassenbergh, professor te Deventer 1768—71 en Franeker. Schilderij op doek.
Gemeente Franeker.

752 Everwini Wassenbergh oratio de urbe Daventria, eruditionis in Belgio matre, et conservatrice celeberrima dicta publice d. 10 Martis 1768 quum historiarum et eloq. professionem in ill. Dav. Athenaeo adiret. 4°. (10

753 Geschilderd portret van Ladislaus Chernac, Prof. in de Wiskunde aan het Athenaeum van Deventer 1776—1816.
J. Chernac Slichtenbree, Deventer.

754 Portret van Mr. Fred. Ad. van der Marck, Prof.

te Deventer 1783—1787, G. Kamphuis ad viv. delin. 1773. J. Houbraken sculps. 1774. (Muller 3419). (10

755 Dito door R. Vinkeles 1791. (Muller 3420). (10

756 Portret van H. W. Tydeman, Jur. Prof. 1802—1803. Schilderij op doek.

H. W. T. Tydeman, Rozendaal.

757 Dito van denzelfden. Steendr. v. C. W. Mieling te 's Hage.

Dezelfde.

758 Dito van J. R. de Brueijs, Jur. Prof. te Deventer 1803—1816, daarna te Utrecht.

A. J. Nijland, Utrecht.

759 Dito van Jacobus Nieuwenhuis, Phil. Prof. te Deventer (1816) en Leiden, Steendr. v. L. Springer te Leiden. (8

760 Dito J. P. Berghaus, Lith. (8

761 Dito van Prof. P. A. C. Vorsselman de Heer, Gravure.

Mr. P. J. G. Verbeek, Wijk bij Duurstede.

762 Lithogr. portret van I. J. Metzlar, Theol. Prof. en Pred. te Deventer. (10

763 Portret van een ongenoemd hoogleeraar in de geneeskunde. 17e eeuw. (3

764 Resolutieboek der Curatoren van het Deventer Athenaeum van 1619—1868. Hs. fol. (6

765 De Hebreeuwsche Leerstoel aan het Athenaeum te Deventer. Rede, ter aanvaarding van het buitengewoon hoogleeraarsambt aan het Athenaeum Illustre te Deventer, uitgesproken den 16 November 1867, door dr. W. B. J. van Eijk. Deventer, J. de Lange. 1868. Niet in den handel.

766 Het Tweede Eeuwfeest van het Athenaeum Illustre te Deventer, op den 16 Februarij 1830 plegtig gevierd, door Corn. Fransen van Eck en mr. P. Bosscha. Te Deventer, bij J. de Lange, Stads en Athenaeum drukker. 1830.

767 Het tweede eeuwfeest van de stichting der Doorluchtige school te Deventer ... door J. P. Arend. Deventer 1831. (10

768 A la ville de Deventer, à l'occasion de la seconde fête séculaire, célebrée le 16 Febr. 1830 en mémoire de la fondation de l'Athénée Illustre de cette ville. (Par P. J. Baudet.) 1830. (1

769 IJzeren gedenkpenning op het 2e eeuwfeest van het Deventer Athenaeum (16 Febr.1830), geslagen aan de ijzergieterij aldaar. (10

770 Album studiosorum in illustri Gymnasio Daventriensi 1630—1872. Hs. fol. (6

771 Banier van het Deventer studentencorps met het wapen van Twickelo. (3

772 Dito jonger (Apollo en Bacchus -- Jungantur gaudia musis.) Geschilderd door J. D. Huibers. (3

773 Porceleinen pijpekop, waarop geschilderd Bacchus op een vat met het opschrift: jungantur gaudia musis. Aan de tegenzijde een wapenschild, waarop in een gouden veld een zwarte adelaar met zilveren boek waarop A en Ω en het onderschrift: Renovabitur.
Mr. P. J. G. Verbeek, Wijk bij Duurstede.

774 Insigne der leden van den Deventer Studenten-Senaat „Jungantur Gaudia Musis" (omstr. 1860). (10

b. LATIJNSCHE SCHOLEN.

775 Leges ac disciplina scholae Daventriensis. Daventriae, Simon Saximontanus (Steenbergen) excudibat. Anno 1564. 12^0.
Zie Overijss. Bijdr. VI. 197.

776 Leges scholae Daventriensis. Oct. 1619. 1 bl. plano. (6

777 Wetten der Latijnsche school te Zwolle, 25 Mei 1635.
Zie Overijss. Bijdr. IV. 152.

778 Albvm studiosae iuventutis scholae Swollanae anno domini 1647 (tot 1864). (6

779 Handschrift bevattende Catonis Disticha de moribus; apologi aniani Itali poetae; Ovidius de remedio amoris, en aan 't eind: explicit Ouidius de remedio amoris scriptus anno domini M^0 CCC^0 XXX^0 feria tertia ante ascensionem domini in vallecuria. Klein 4^0 perkament.
Het handschrift draagt de sporen als leerboek op de scholen te Kampen gebezigd te zijn. (4

780 Donati grammatica. s. l. e. a. 14 p. 4^0.
Overijss. alm. 1842 en 1844 wordt dit voor xylographie gehouden en niet voor typographie. Het ex. is eenig. Ledeboer no. 475. (6

781 Reynardus vulpes carmine Latino. (Ultraj. Nic. Ketelaer et G. de Leempt c. 1473.) fol.
Ledeboer 393. Eenig bekend exemplaar. Bijgebonden een fraai geillustreerde Aesopus van 1475 e. a. (6

782 Corpusculum Florum Terentianorum factum in usum scholae Daventriensis (Met tusschenregelige Holl. vertaling.) Daventriae, Apud Henricum à Welberg, Bibliopolam. (Omstr. 1675.) 183 pag. 12°. (10

783 Grammatica Latina Gerardi Joannis Vossii contracta. Zwollae, Apud Bernardum Hakvoord, et Joannem Blank, Bibliopolas. 1722. 186 pag. 12°. (10

784 Dionisii Catonis disticha de moribus: In usum Scholarum. Editio prioribus omnibus castigatior. Daventriae, Apud J. H. van Wyk, Bibliopolam, 1745. 32 blz. 12°. (10

785 Linguae Latinae Rudimenta concinnata ex Grammatica Lithocomo-Vossiana, ex decreto Nobil. Ampl. Coss. Reip. Zwollanae renovata . . , Zwollae, Apud Simonem Clement, Bibliopolam. 1767. Cum privilegio. 144 bl. 12°. (10

c. RECTORALE ORATIEN EN GESCHRIFTEN, ENZ.

786 Dialogus Brabantiae et Hollandiae in quo tractatur de pace reconciliande. Versibus conscriptus ab Henrico Strombergio apud Campenses ludiliterarum conrectore anno DDIIC (1598?) 4°. (4

787 Halleluia Triumphale in honorem et gratam memoriam Principis Henrici Frederici Principis Vranciae qui urbem Hulst feliciter expugnavit anno 1645 auctore Christophore Mollero pro tempore Rectore in Illustri schola Campensi. Campis Rudolphus Theodori Worst in nova Platea . . . , klein folio. (4

788 Otia Litteraria ad Isalam auctore J. D. ab Hoven. Campis apud Aegidium Valkenier. 1761 (4

789 Jac. Phil. de Medenbach. Wakker. Jcti. elegia. ad. ampl. R. P. Campensis magistratos . . . 16. Julii. 1770. quum. conrectoris. munus. in. scholis. Campensibus. auspicaretur. Campis. Typis Aegidii Valkenier 4°. (10

790 Ejusden Elegia. publice. dicta. in. Gymnasii. Campensis. auditorio . . . 15 Julij 1771. quum. conrectoratum. ejus. Groningano. mutaturus. valediceret. Ibid. 4°. (10

791 Senatui populoque Zwollano sacrum. P. Jac. Philipp. de Medenbach Wakker Ictus, Hist. et Eloq. Prof. nec non Gymnasii Zwollani Rector. 1779. 4°. (10

792 Jo. Ad. Nodell Libertas Batava, Elegia pro concione recitata in templo Gallico d.d. XII May CIↃDCCLXXX quum illustris Gymnasii Campensis moderamen solemniter capesseret. Campis auctoritate et sumtibus publicis, typis vero haeredum Aeg. Valckenier civitatis typographi CIↃDCCLXXX. (4

793 Jo. Ad. Nodell. Elegia pro concione recitata Campis in aede Gallica d.d. XXVIII Nov. CIↃDCCLXXXII quum delatam sibi poeseos atque eloquentiae professionem solemniter susciperet. Campis auctoritate et sumtibus publicis typis vero haeredum Aeg. Valckenier civitatis typographi CIↃDCCLXXX. (4

794 Henrici Weytingh oratio de praecipuis artium et doctrinarum saeculo proxime elapso incrementis habita Campis d.d. 12 Januari MDCCCI quum scholarum Campensium moderamen solemniter capesseret. Campis typis heredum Aeg. Valckenier MDCCCI 8°. (4

795 Portret van Willem Terpstra, geb. te Deventer 1779, † 18 Juli 1849, Rector te Zwolle. Van Hove fec.

A. J. Nijland, Utrecht.

796 Dito van J. van Wijk Roelandszoon (geteekend door J. Plugger.) (2

d. REKENKUNDE.

797 Practique om te Leeren Rekenen, Cypheren ende Boeckhouden, met die Regel Coss, ende Geometrie. Seer profijtelijcken voor allen Coopluijden. Deur Nicolaum Petri Dauentriensem. L'homme propose, et dieu dispose A° 1583. (Achteraan:) Ghedruckt tot Amsterdam by Cornelis Claesz ... 1583.

Geschreven titel. — Blijkens de voorrede verscheen dit boekje ook reeds in 1567.

J. L. Beijers, Utrecht.

798 Willem Bartjens vernieude cijfferinge, 't eerste deel. Waer uijt men meest alle de grondregelen van de Reeckenkonst leeren kan. Tot Swol voor Gerard Bartjens. Met Privilegie, 1636.

Op den titel zijn portret met opschrift: Godt is myn heyl. Æ. 64. Deze 4e druk is 176 blz. 12°. Zie over B. Nederl. Volksalm. 1878.

I. M. J. v. Nes, Zwolle.

799 Willem Bartjens' Cyfferinge. Tweede deel. Met portret. (Titel en laatste blz. ontbreken.) 273 blz. 12°.
Dezelfde.

800 Eigenhandige quittantie van Willem Bartjens voor 1/4 jaar gage, groot 75 car. gl. 22 Oct. 1633.
J. H. v. d. Bosch, Zwolle.

801 Geometria ofte Meetconst gedicteert doer Nicolaum ten Have Conrectorem Scholae Zwollanae. HS. 4°. (o. 1650.) (1

802 Werkdadige Meetkonst door Geert Martens van Gelderen geleert bij Meester David Leo tot Steenwijk. Anno 1751.
Wed. Eng. Tiel Groenestege, Steenwijkerwold.

803 Grondbeginselen der Meetkunst, bevattende het 1e, 2e, 3e, 4e, 5e, 6e, 11e en 12e boek van Euclidis, vertonende de voornaamste Gronden en Eygenschappen der wijdberoemde en voortreffelijke meetkonst enz., door Geert Martens van Gelderen geleert bij Meester David Leo.
Actum Steenwijk op den 7 September Anno 1753.
C. Hogeman, Steenwijkerwold.

804 Handleiding tot het herleiden der oude, in de prov. Overijssel gebruikelijke, maten en gewichten, tot metrieke of nieuwe Nederlandsche... door J. ter Pelkwijk... Te Zwolle, bij Clement, de Vri en van Stegeren, z. jr. 12°. (10

805 Antwoorden op de voorbeelden ter oefening, voorkomende achter de Handleiding... door J. ter Pelkwijk... Ald. 1822. (10

806 't Gebruik van het rectangulum catholicum geometrico-astronomicum, ofte regthoekig algemein meet- en sterkundig plat, verstrekkende voor een proportionaal passer, meetkunstig astrolabium, zonnewyzer, enz., door Henrik Jaspar Nuis, Regtsgeleerde. Te Zwolle, by Gerard Tydeman, Boekverk. aan de Markt. 1686. 4°.
A. Boxman, Zwolle.

e. LEES- EN SCHRIJFKUNST.

807 De tien geboden, calligraphisch geschreven op perkament, door Abr. van Laer, Pred. te Almelo.
W. A. van Laêr, Zwolle.

808 Exemplaar van verscheyde Schriften geschreven door

Jan Grevink Schoolm. binnen Swolle. Anno 1688. 105 fol. 12° oblong.

S. van Deventer H.Az., Zwolle.

809 Matery-Boecxken, ofte Voor-schriften bequaem voor de Jonckheyt om wel te leeren Leesen ende Schrijven veelderhande stichtelijcke Exempelen, enz. Leeuwarden 1671. Oblong.

O. A. Spitzen, Zwolle.

810 Matery-boexken, of Voor-Schriften bequaem voor de Jonckheit om wel te leeren lezen, schryven, en een aenporringe tot alle deugden. Nog een Tytelboexken, hoe men aen een ygelyk schrijven sal .. Daer by noch gevoegt een maniere om te schrijven Obligatien, Quitantien, Huercedulen ... Tot Deventer, By Henrik van Wijk, Boekdr. in de Bisschopstraet 1689. Oblong. (10

811 Opregt Onderwys jn de Letter-kunst, zeer bekwaam om alle personen in korten tyd, op de gemakkelijkste wijze te leren spellen, lezen en schrijven .... door B. Hakvoord. Te Deventer, By de Wed. van Enoch de Vries, Stads Drukkeresse, woont aan den Berg-Schilt. (1702) 56 blz. 12°. (10

812 Nieu verbetert voorschrift boeksken, Behelsende in eenige Stigtige Versjes .... Zijnde hier nog bijgevoegt een kort verhael der Regeringe .... in 't bysonder de Prov. v. Overyssel rakende, door Adrianus Stellingwerf, Voorsanger en Schoolmeester tot Blokzyl, 14e druk. Te Campen, gedrukt by Aegidius Valkenier, Boek- en Papierverkoper in de Broederstraat. Oblong. (10

813 Nieuw verbeterd voorschrift boeksken .... (enz. als voren), 16e druk. Te Zwolle, by Joannes Carolus Royaards, Boekverkoper in de Dieser-Straat, 1753, Oblong. (10

814 Schoonschrift van Tymen P. Prins te Kampen, 1782.

W. van Putten, Kampen.

815 Penteekening en schoonschrift van denzelfden, 1782.

Dezelfde.

816 Schoonschrift en penteekening, als bloemenrand, door denzelfden.

Dezelfde.

817 Uitvoerige penteekening en schoonschrift, door denzelfden, 1782.

Dezelfde.

818 Een als penteekening gegraveerde afdeeling van een trompetter. 18°. E.

Dezelfde.

819 Penteekening, voorstellende een ruiter op steigerend paard. Boven staat Prins van Oranje.

Dezelfde.

820 Portefeuille met schoonschriften, waarschijnlijk overgelegd bij de sollicitatie naar een onderwijzersbetrekking 1775—1776. (5

821 Proeven van schoonschrift vervaardigd door Hendrik Pauw, schoolm. en voorzanger te Blokzijl.

G. Mastenbroek, Blokzijl.

822 Exemplaren schrijfvoorbeelden, geschreven door Adolph Brant. 18e eeuw.

M. Oppenheimer, Zwolle.

822* Drie penteekeningen door Carel Aeyelts, schoolmeester en voorzanger te Ootmarsum.

H. Aeyelts Averink, Delden.

823 Gemeene Zend-brieven, zo die in de Duitsche schoolen van Nederland werden geleerd. Geheel vernieuwd en veel verbeterd... door B. Hakvoord... Te Deventer gedrukt bij J. de Lange, stads-drukker aan den Brink. 1788. 4°.

Met voorrede gedagt. Zwolle 20 Oct. 1696. Achterin raadselen van Jan van der Veen.

824 Gemeene Zend-brieven, zo die in de Duitsche schoolen van Nederland werden geleerd. Geheel vernieuwd en veel verbeeterd... door B. Hakvoord. Dezen laatsten druk... Te Deventer, gedrukt by J. de Lange, 1790. 40 blz. 4°. (10

825 Nieuw Groot A, B, C, Boek, Zeer bequaam ende Profijtelijk voor de Jonge Kinderen te Leeren. Men moet in het A, B, C, geoeffent wezen, Eer men in eenige Boeken kan lezen. Te Deventer, Gedrukt bij J. de Lange, Boekdrukker aan de Brink. 1791. 16 blz. 12°. (Haneboek). (10

826 Schilderij achter glas, waarop onderscheidene penteekeningen, voorstellende o. a. een loterijbriefje, een stuk eener Amsterdamsche Courant, een blad uit den eersten Psalm, een notenblad, een paar verzen, enz.

J. van Beverwijk, Kampen.

826* Afbeelding van een boek met gelegenheidsgedicht. Penteekeninng 18e eeuw.
Simon Pauw, Blokzijl.

827 Overijsselsch schoolboek. Eerste stukje. Te Zwolle, bij J. de Vri en H. Tijl, 1806.
Gevolgd door 7 andere stukjes. Het 4e, 5e en 8e verschenen bij de Wed. J. H. de Lange & Zn. te Deventer, 1822. Alle zijn geteekend door J. H. Floh, Secretaris van het School-bestuur.
I. M. J: van Nes, Zwolle.

f. AARDRIJKSKUNDE EN GESCHIEDENIS.

828 Aardrijkskundig schoolboek van de provincie Overijssel, in leeslesjes voor de jeugd. Met een landkaartje, door J. A. Oostkamp. Tweede druk. Zwolle, Clement, de Vrie en van Stegeren, 1817. 8°.

829 Korte geschiedenis der Stad Zwolle, van derzelver eersten oorsprong tot op den tegenw. tijd. In leeslesjes voor de jeugd. Met een topografisch kaartje; door J. A. Oostkamp. Te Zwolle, bij J. L. Zeehuisen, 1817.
Albregt, Zwolle.

830 Aardrijks- en Geschiedkundige Tafelen der Provincie Overijssel, door J. A. Oostkamp, 1819. Te Zwolle, bij J. L. Zeehuisen. (10

831 Gesprekken over de geschiedenissen van het vaderland (tusschen vader Goedhart en zijn kinderen), z. pl. en j. 1820. Betreft meest de omstreken van Gramsbergen.

g. HOLLANDSCHE-SCHOOLWETTEN.

832 School-ordre voor het platteland van Overijssel, 5 April 1666. (19

833 Dito, 20 Julij 1706. (19

834 Wijziging der voorgaande, 12 Nov. 1722. (19

835 School-articulen, Waer naer de Duytsche Schoolmeesteren, hier binnen de Stadt Zwolle, haer sullen hebben te reguleeren. Onderaan: Tot Zwolle, Gedruckt by Jan Gerritsz, Ordinaris Boeck-drucker der E.E. A.A. Magistraet der Stadt Zwolle, 1650. In plano. (1
Gearresteerd 13 Mei 1650.

836 School-ordre van de Stad Zwolle, rakende haar Duytse Schoolmeesteren, 2 Sept. 1691. (1

837 School-ordre van de Stad Zwolle, rakende haar Duytse Schoolmeesteren, 20 Sept. 1738. (1

838 Bijzondere School-orde voor het depart. Overijssel, gearresteerd 10 Maart 1807. (10

839 Instructie voor de Departementale Schoolopzieners, aangesteld ingev. het 8e art. der Publ. van 15 Jan. 1801. (10

h. PORTRETTEN EN VOORWERPEN BETR. DE SCHOOL.

840 Nicolaus Petri, Daventriensis, beroemd wiskundige, door H. G(oltzius) 1595.

A. J. Nijland, Utrecht.

841 Willem Bartjens, Schoolmeester te Zwolle. Twee titels van zijn cijferboek. Het eene aet. 46. 1616 door P. S(erwouter).

Dezelfde.

842 Evert Florijn Mathematicus, geb. 1752 te Deventer † 1819, door J. E. Marcus.

Dezelfde.

843 J. H. Floh, Schoolopziener in Overijssel, afgev. ter Nation. Verg. 1795. Sylhouette.

Dezelfde.

844 J. ter Pelkwijk onderwijzende. Schilderij op doek, door J. Schoemaker Doijer te Zwolle.

A. Doijer Jz., Zwolle.

845 Dezelfde, geteekend door J. Plugger (2

846 Petronella Moens † 1843, Kostschoolhouderes te Wijhe o. 1811—1813. Naar M. Mourot.

A. J. Nijland, Utrecht.

847 Dezelfde. Silhouette met vers van A. Fokke Sz.

Dezelfde.

848 Mr. Steven van Delden Pz. (1789—1858), Schoolopziener te Deventer. Photogr.

Dezelfde.

---

849 Nieuw en beknopt kaart-boekje, vertoonende de XVII Nederlandse provintien... Te Deventer in 't ligt gegeven door Joan de Lat, Konst-, Kaart- en Boekverkoper. 1741.

Mr. R. E. Hattink, Almelo.

850 Nieuw en accuraat kaartboekje, vervatt. het grootste gedeelte van Duytsland... Ald. 1742. (Volgt een Fransche titel).

Dezelfde.

851 Nieuw en accuraat geographies kaart-boekje. Behelst het vyfde part van 't Duitse Keizer-ryk... Almelo by Jakob Keizer, Plaatsnyder.

Dezelfde.

852 Sak atlas van het geheel Koninkryk Vrankryk... Dev. J. de Lat. 1743. (Ook een Fransche titel).

Dezelfde.

853 Weerelds hand-atlas of naaukeurig geographische kaart-boekje, Zynde een vervolg op het Weerelds deel en Koninkryken van Europa... Tweede deel. Te Deventer, in het licht gegeven door Joan de Lat... en de Plaatsnyder, Jacob Keyzer, te Almelo, 1747.

Dezelfde.

854 Verzameling van 38 schoolprenten, uitgegeven door het Nut tot 't Algemeen, in het laatst der 18e of begin der 19e eeuw.

Dep. Zwolle der M. t. N. v. 't A.

855 Zes Schoolprenten, gedrukt bij J. H. de Lange te Deventer.

856 Uilespel. (Eenigermate gelijk aan Ganzebord). Te Deventer, gedrukt bij J. H. de Lange.

A. J. Nijland, Utrecht.

857 Brief van den heer Schultz te Kampen aan Tymen P. Prins te Zwolle, kennisgevende van zijne benoeming tot schoolmeester te Kampen. 1790.

W. van Putten, Kampen.

858 Eikenhouten schooldoos met de letters P. P. T. en jaartal 1730.

L. H. C. van Rhijn, Raalte.

859 Groote houten bal, welke tot straf van weerbarstige weesjongens hun aan een been gebonden plagt te worden.

Herv. Weeshuis, Zwolle.

i. PORTRETTEN VAN IN O. GEBOREN (EN WILLICHT ONDERWEZEN) BEROEMDE MANNEN.

860 Johan Arnold Brandt, Jur. Prof. te Duisburg, geb. te Deventer 1647 † 1691, door Stich.

A. J. Nijland, Utrecht.

861 Everhard Bronckhorst (1554—1627), Burgemeester te Deventer, later Jur. Prof. te Leiden. Lugd. Bat. ex off. P. van der Aa. (8

862 Dito kleiner, z. n. v. grav. (8

863 Dito als 861. (8

864 Drie kleiner, z. n v. grav. (8

865 Paulus Busius, geb. te Zwolle, † 1617, professor te Franeker. Schilderij op paneel.

Gem. Franeker.

866 Henricus van Deventer, Med. Dr., geb. te Deventer, door P. Bouttats.

A. J. Nijland, Utrecht.

867 Een dito anders.

Dezelfde.

868 A. F. J. A. Graaf van der Duijn van Maasdam, geb. te Deventer 1771 † 1848. J. B. van der Hulst pinx. C. Bentinck del.

Dezelfde.

869 Egbert Joan Greve, geb. te Deventer 1754 † 1811, Hoogl. in de Oost. talen te Franeker. Naar Bauer door Vinkeles.

Dezelfde.

870 Dezelfde. Silhouette.

Dezelfde.

871 Dezelfde. Schilderij op doek.

Gem. Franeker.

872 Dionysius Godfried van der Keessel, geb. te Deventer, Prof. te Leiden. (8

873 Dito. Steendr. v. L. Springer te Leiden. (8

874 Martinus Lydius, geb. te Deventer, professor te Franeker. Schilderij op paneel.

Gem. Franeker.

875 Stephanus Wijnand Pighius, Secretaris van Granvelle, geb. te Kampen † 1604. Portret op paneel. (3

Zie Overijss. Alm. 1840, bl. 119.

876 Cyprianus Regnerus ab Oosterga, geb. te Zwolle 1614 † 1687, Jur. Prof. te Utrecht. Naar G. Douflet door A. v. Lamsweerde. Met verzen van H. Bruno en Arn. Moonen.

A. J. Nijland, Utrecht.

877 Everhardus Reidanus, geb. te Deventer † 1602 aet. 52. J. Muller sculp. (Muller 4410.) (10

878 C. W. de Rhoer, Jur. Prof. te Utrecht, geb. te Deventer 1751 † 1821. Naar L. Moritz door L. Portman.

A. J. Nijland, Utrecht.

879 Willem ten Rhyne, Med. Dr., geb. te Deventer o. 1640. Sturt sculp.

Dezelfde.

880 Evert Jan Thomassen à Thuessinck, geb. te Zwolle 1762, Med. Prof. te Groningen, † 1832. Naar W. Lubbers door Quenedley.

Dezelfde.

881 Dezelfde. Naar W. Lubbers door L. Portman.

Dezelfde.

882 W. Thomassen à Thuessinck, Med. Prof., Groningen. C. Bentinck, lith. Steendr. v. Houtman. (20

883 Didericus Adrianus Walraven, geb. 1732 te Zwolle † 1804, Professor in de Oost. talen te Amsterdam. Naar G. v. Rossum door Th. Koning.

A. J. Nijland, Utrecht.

F. RECHTSWEZEN.

a. LANDRECHTEN.

884 Codex van de Pandecten, door Bynkershoek gequalificeerd als de oudste en beste codex van deze zijde der Alpen. Laatst der 12e of begin der 13e eeuw. (4

885 Landbrief van Bisschop Johan van Vernenborch aan die van Twenthe gegeven 1365, des maendaghes jn den Crusedaghen. Op perkament. Met uithangend zegel (Racer III. 1—111).

Graaf v. Rechteren, Almelo.

886 Tweede Landbrief van Bisschop David van Bourgondie, 1478. Perkamenten brief met vele uithangende zegels (Racer III. 139).

Dezelfde.

887 Landbrief van Bisschop Philips van Bourgondie, 1518. Op perkament. Met tal van uithangende zegels (Racer III. 205).

Dezelfde.

888 Overijsselsche gedenkstukken,.... door Mr. J. W. Racer. Leiden en Campen, 1781—1797. 7 stukken en 8e st., 1e afd. (7

889 Diss. de juris provincialis Transisalaniae fontibus.... defendet Ernestus Antonius Jordens, Daventriensis.... 8 Aprilis, 1843. (1

890 Dat Lantrecht van Zallant. van Vollenho. van Twenthe. van Drenthe. ende van Gronijngen. mijt anderen priuilegien des landes van Ouerijssele. ende dat Dijckrecht van Zallant. H.S. in 4⁰ in antiek lederen band, geschreveu in de 16e eeuw, zoogenaamde Overijss. Saxenspiegel. Vgl. Overijss. Bijdragen III. 114; VII. 136.

Mr. L. Oldenhuis Gratama, Assen.

891 Codex van oude Land- en Stadregten, privilegiebrieven enz., enz., meest Overijssel, doch ook eenigzins Drenthe en Groningen betreffende, alsmede Gelderland en Utrecht. HS. in 4⁰ in oud lederen band, omstreeks 1610 geschreven. De inhoud stemt met het vorige overeen, al luidt de titel anders. Er is echter bijgevoegd het Stadrecht van Deventer van 1487 en tusschen de stukken in zijn vele „regulae juris" (o. a. uit de Keizerlijke rechten) gevoegd. Dit HS. behoorde vroeger aan Prof. J. de Rhoer te Groningen. (Vgl. Pro excolendo jure patrio I. 367).

Dezelfde.

892 Dat lantrecht van Overijssell, alse Sallandt, Twenthe ende Vollenhoe. Handschrift op papier, 1573.

Aartsbisschoppelijk museum, Utrecht.

893 HS. als de vorigen, ook het dijkrecht van Mastenbroek bevattende, 16e eeuw. (11

894 HS. als voren, 16e eeuw. (11

895 Dito HS., doch bijgevoegd het Stadrecht van Deventer, Geldersche dijkrechten en andere stukken. Begin 17e eeuw.

896 Landrecht van Auerissel. Tho samen gebracht vnde vthgelecht, doer Melchioren Winhoff. Gedrueckt tho Deuenter, By Simon Steenberch. A⁰. 1559. 12⁰. (10

Eenige bijzonderheden over den zamensteller, die advokaat en burgemeester te Ootmarsum was, vindt men in Overijss. Bijdr. VII. 137.

897 Bericht van inteekening wegens het Landrecht van Auerissel tho samen gebracht unde vchgelecht doer Melchioren Winhoff 1559. Nu op nieuws gedrukt en met aanteekeningen vermeerdert door een liefhebber van de vaderlandsche geschiedenis-

sen en rechten. (J. A. de Chalmot.) Te Campen, ter drukkerye van J. A. de Chalmot, 1781. (10

Zie hierover Overijss. Bijdr. I. 186.

898 Landrecht van Auerissel tho samen gebracht vnde vthgelecht, doer Melchior Winhoff. Tweede druk. Met veele taal-, geschied-, oudheidkundige en rechtsgeleerde aanteekeningen, benevens registers, zo van zaaken als van woorden, vermeerderd, door J. A. de Chalmot (en mr. J. W. Racer). Te Campen, ter drukkerye van J. A. de Chalmot. 1782. (10

899 Reformatie op eenige puncten van Landt-rechten van Over-Yssel. Ghedruckt tot Zwolle, bij Zacharias Heijns, Boekverkooper inde drye Hooftdeuchden. Anno 1606. 28 blz. 4°. (7

Bevat de Res. v. Ridd. en St. van 29 Junij 1600.

900 Reformatie Op eenighe puncten der Landt-Rechten van Overijssel. Tot Deventer, Bij Sebastiaen Wermbouts, Boeckdrucker woonende op den Poot in den vergulden Bijbel, Anno 1625.

30 ongepag. bl. 4°. Bevat een besluit van 11 Junij 1610 op de procedures en proceskosten en de ordonn. op de successie van 17 Febr. 1603. (19

901 Het Landt-recht van Over-Yssel. Tot Zwolle, Gedruckt by Frans Jorryaensz, 1630. IV en 203 bl. 4°.

Volgens Nessink de 1e en origineele druk.

902 Landtrechten van Over-Yssel. Tot Deventer, by Sebastiaen Wermbouts... 1630. 4°. (10

903 Landrechten van Over-Yssel. Tot Campen. By Pieter Hendericksz van Wieringhen... 1634. 4°.

J. van Alphen, Hengelo.

903* Land-rechten van Over-yssel. Tot Zwolle, Gedruckt bij Frans Jorrijaensz... anno 1635. (Achteraan:) Tot Campen, by Pieter Hendericksz van Wieringen.... 1635. 4°.

Mr. A. van Wessem, Tiel.

904 Landrechten van Over-Yssel. Tot Campen, Gedruckt by Jasper Hendricksz van Wieringhen.... 1641. IV en 108 blz. 4°. (10

905 Lantrechten van Overyssel, Met Eenige Ampliatien, mitsgaders de Hofrechten. Te Zwolle, Gedruckt by Geraert Tydeman... 1676. Met Octroy voor twintigh jaren. (10

906 Landregt van Over-isel, Tot Deventer, By Jan van Wyk, Boekverkoper, 1724. Met Privilegie. 4°. (10

907 Het landt-recht van Over-yssel, met eenige aanmerkingen en aantekeningen ... door Mr. Christoffer Nessink, R. G. Eerste (eenig) stuk. Campen, 1747. 4°. (10

Eindigt met art. 2 van Tit. XI.

908 Overysselsch Advysboek, behelzende merkwaardige ... advyzen en sententien van ... rechtsgeleerden in Overyssel, by een verzamelt ... door Mr. L. C. H. Strubberg. Campen, J. A. de Chalmot 1784—1794. 4 dln. 4°. (10

909 Diss. de usu juris Romani in Transisalania. Quam ... eruditorum examini submittit Joannes Westenberg, Zwolla-Transisalanus 25 April 1788. 4°. (1

910 Specimen de judiciis apud Trans-isalanos, eorumque ordine et auctoritate tum vetere tum recentiore, quod ... eruditorum examini submittit Abrahamus Henricus van Suchtelen, Daventria-Trans-isalanus 30 Junii 1759. 4°. (1

910* Diss. de Judiciis Trans-isalaniae, tempore Reipublicae Provinciarum Unitarum, quam ... defendet Fredericus Ludovicus Schlingemann, Zwolla. Transisalanus, 28 Junii 1839. (1

911 Diss. continens historiam instituti cancellarii et consiliariorum, in Transisalaniam a Carolo V et Philippo II introducti, quam ... defendet Joannes van Doorninck, Daventria. Transisalanus 24 Junii 1836. (1

912 Specimen jur. inaug. exhibens nonnulla ex jure patrio inprimis ad iuris Transisalani lib. I. tit. 2 van houwlijx voorwaerden ende gemeenschap van goederen tusschen echteluijden. Quod ... publice disceptandum proponit Wilhelmus Janus a Dedem, Zwolle. Transisalanus 13 Decembris 1797. (1

913 Specimen jurid. inaug. continens positiones de contractibus mulierum nuptarum inprimis ex jure Transisalanico, quod ... solemni examini submittit Bernardus Eekhout Zwolla-Transisalanus. 11 Junii 1806. (1

914 Diss. de pactorum antenuptialium mutatione, imprimis ex jure Transisalanico, quam ... publico et

solemni examini submittit Didericus Dumbar Daventria-Transisalanus. 10 Junii 1807. (1

915 Diss. ad Part. II. Tit. 2. Statutorum Transisalanicorum, de pactis antenuptialibus et conjugali bonorum societate. Quam ... eruditorum examini submittit Timannus Gulielmus van Marle Daventria Transisalanus 21 Julii 1762. 4°. (1

916 Diss. ad Part. II. Tit. 3. Statutorum Transisalanicorum. Quam ... eruditorum examini submittit Gerhardus van der Sluis Westervlierta-Transisalanus 19 Julii 1764. 4°. (1

917 Diss. continens explicationem partis II. tit. V. art. 13 juris Transisalanici, quam ... eruditorum examini submittit Franciscus Cornelius Queysen Zwolla-Transisalanus 7 Sept. 1805. (1

918 Specimen jurid. inaug. ad partis II. titulum VI. statutorum Transisalanicorum, quod ... eruditorum examini submittit Wennemarus Henricus Droghoorn. Ootmarssia-Transisalanus 22 Sept. 1777. 4°. (1

919 Hof-hoorige Rechten in Twente, Mitsgaders de Ampliatien ende Elucidatien, daer op, by de Staten van Overyssel gemaeckt. Te Zwolle, Gedruckt by Gerrit Tydeman, ordinaris Drucker van de Edele Mogende Heeren Staten van Overyssel. 1668. 4°. (10

920 Specimen acad. inaug. de jure litonum in Tubantia (hofhoorig regt in Twente), de ejus abrogatione, et hujus sequelis. Quam ... defendet Guilielmus Boudewinus Donker Curtius, Dordraco-Batavus 12 Apr. 1831. (1

921 Diss. de jure curiali litonico in Tubantia, vulgo Hofhorig regt in Twente, quam .... defendet Gerhardus Engberts ex pago Vriesenveen Transisalanus 3 Aprilis 1818. (1

922 Camerae Imperialis Observationes: Desz Keiserlichen Cammer gerichts sonderliche gerichts breuche vnnd Rechts Regeln Item von Keyserlichen Landtfriede, Item von pfandingssachen, Item von Kummer, vnnd arresten, durch Herrn Andream Gaill in latein beschrieben durch Tobiam Loncium in die Teutsche sprach transferirt. Hamburg by Hermanno Mollero anno MDCIII. Door Loncius opgedragen aen Burgemeistern vnde Räthen der dreyen vor-

nehmen vnde weit berühmten ân Seh vnd Handelsstedten Campen, Däventer vnd Schwolle, 2 dl. Klein folio. (4

b. STADRECHTEN.

923 Stadrecht van Hasselt 14e E. HS. fol. perk.

923* Stadrecht van Goor v. 1390. HS. 4°. perk.

924 Vijftal Lezingen over de Wording en Ontwikkeling der stad en gemeente Deventer door Dr. J. van Vloten. (Met bijlagen, waaronder het tot dusver onuitgegeven, oudste stadboek (1381.) Zutphen, W. J. Thieme en Co. 1866. (1

925 Stadregt van Deventer en eenige reformatien op de landbrieven en het dijkregt van Veluwe. HS. van 1557 door Lambert van Lijtt, Notaris, geschreven. 4°. (1

926 HS. bevattende: Stadregt van Deventer. — Dijkregt van Salland. — Dijkregt van Mastebroek „geschreven vuijt het authentiqste Exemplar Anno Domini 1584" door Allardus Hellendoorn 1605 — Waterregten (van Gelderland).

R. G. S. Baron van Rhemen tot Remenshuizen, Wassenaar.

927 Rechten en Gewoonten der Stadt Deventer. Tot Deventer, By Nathanael Cost, Drucker Ordinaris der Ed: Mog: Heeren Staten van Over-Yssel. Anno 1644. Met Privilegie. 4°. (10

Zie over de makers Overijss. Bijdr. II 188.

928 Het boek van Rechten, Stadrecht van Kampen, 14e eeuw, fo. perkament. (4

Dit en de 2 volgende HS. zijn door de Vereeniging uitgegeven.

929 Het gulden boek, Stadrecht v. Kampen, begin 15e eeuw, perkament. (4

930 Het digestum vetus of Decretum dominorum, cum picturis. Bevattende besluiten v. h. stadsbestuur v. Kampen, bepalingen van stadrecht, veroordeelingen van misdadigers, enz. van 1454—1473, met penteekeningen aan den kant, die doen zien waarover de besluiten enz. loopen. Klein fo. papier. (4

931 Verzameling van 120 gedrukte publicatien der stad Kampen, van 1592 af. (4

932 Ontwerp van een Kamper Stadrecht in 1567 ontworpen door Herman Cruser, en in 1568 en 1569

door den raad gevisiteerd en hier en daar gewijzigd, maar nooit ingevoerd.

Herman Cruser was later eerst geheime raad v. Karel van Gelder, later van Willem van Gulik, en overleed in 1579 te Koningsbergen. Hij werd te Kampen geboren. Klein fo. op papier. (4

933 Afschrift, vervaardigd door Arend toe Boecop, Burgemeester van Kampen, van het door Dr. Herman Croeser gemaakt ontwerp van Stadregt voor Kampen, met aanwijzing der opmerkingen daarop gemaakt bij het onderzoek daarvan door toe Boecop en vier andere leden van Schepenen en Raad. 1575, folio. (11

934 Corpus juris Campensis contractum, of kort te zamen getrokken Kamper regtsgeleert lighaam en wetboek.... getrokken uyt oude en egte stukken zeedert.... 1334 tot op den huidigen dag.... door E. V. M. D. (Evert Valck, Med. Dr.). Te Leyden, by Joh. Arn. Langerak, 1740. 4°. (10

Zie over de vervolgingen, welke V. hiervoor te verduren gehad heeft, v. Doorninck, Kleine Bijdr. no. X en het volgend no.

935 Histories verhaal, van hetgeen te Campen in .. 1740 1741 is voorgevallen tussen Raad en Meente ... (door E. Valk, Med. Dr.) Gedrukt voor den Aucteur. 4°. (10

936 Eenige kortelijke beantwoorde vraagen bestaande in hoeveel aangaande de stadt Campen de provincie Overijssel en de Regeeringsform aldaar door mr. A. H. ten Oever, Burgemeester der stad Campen. Te Campen gedrukt bij Aegidius Valckenier, Boek- en papierverkooper, 1775. (4

937 Twee geschreven tableaux houdende voorschriften over de vacantien bij de Hooge en Lage Gerichten te Kampen. (4

938 Protocol v. 't scholtengericht op Camperveen van 1573—1574, waarin bloedige schijnen genomen op de lijken van de verslagenen. 4°. papier. (4

939 De oudste stadrechten van Zwolle. Academisch proefschrift ter verkrijging van den graad van Doctor in de Letteren en Wijsbegeerte aan de Hoogeschool te Groningen ... voor de faculteit te verdedigen op ... 27 Juni 1867 ... door Gualtherus Jacob

Dozy, geboren te Leiden. Zaltbommel, H. J. van de Garde. 1867. (10

940 Zwolsch stadregt in elf boeken, met de additien en Nije overdrachten. HS. 16e eeuw. Bijgevoegd aanteekeningen van Steven van Remen. 1693. 4°.
R. G. S. baron van Rhemen tot Rhemenshuizen, Wassenaar.

941 Stadrecht van Zwolle en Reglement voor het Edel Schouten gerichte. Zwolle, 1794. Doorschoten en met zeer vele aanteekeningen voorzien door Salomon van Deventer, procureur te Zwolle.
S. van Deventer HAz., Zwolle.

942 Reformatie vant Schulten Gherichte der stad Zwolle. Tot Deventer, By Sebastiaen Wermbouts, Boeckdrucker wonende op den Poot, inden vergulden Bybel, 1628. 14 bl. 4°. Gearresteerd 3 Dec. 1628. (1

943 Dissertatio politica de Transisalania in universum, et speciatim urbe Zwolla. Quam . . . in . . Harderovici academia publice discutiendam proponit Wilhelmus Venator Transisalanus. 1649. 4°.
Baron van Rhemen tot Rhemenshuisen, Wassenaar.

943* Summiere opgave van de Registers en Stukken afkomstig van de vóór Maart 1811 bestaan hebbende en hierna te noemen Regterlijke Ligchamen, welke zich thans bevinden op het archief der arrondissements regtbank te Zwolle. Gedrukt te Zwolle, bij de Erven J. J. Tijl.
I. J. M. van Nes, Zwolle.

944 Stad-Regt van Steenwijk geapprobeert 11 Jan. 1579. Hs. in fol. 18e eeuw. (1

945 Privilegiebrief door Egbert Heer toe Almelo aan de burgers van Almelo gegeven 1420. Copia Copiae.
Graaf van Rechteren, Almelo.

946 Stadrecht van Almelo. Hs. in 4° perkament, 14e eeuw.
Gem. Almelo.

947 Deductie van de rechten en gerechtigheden der heerlykheid Almelo. gedaan opstellen door . . . Adolf Philip Zeger Graaf van Rechteren, Heere van Almelo, (door Mr. J. Schrassert.) Harderwyck, 1749. Consideratien overgegeven aan Ridd. en Steden op het request voor A. P. Z. Gr. van Rechteren . . . mitsgaders op de (voorn.) Deductie . . . Deventer, 1741. 4°. (1

948 Betoog aangaande de bezwaaren der kleine steden

van Twenthe, ten aanzien van derzelver rechten en vryheden... door Mr. J. W. Racer. Campen, J. A. de Chalmot, 1785. (1

949 Noodwendig vertoog en deductie voor die... ingezetenen der Stadt Vollenho... aan de... Staten van Overyssel. Tot Deventer by Daniel Schutten, Met consent van Schepenen en Raedt. 1703. 10

950 Betoog aangaande de bezwaaren der stad Vollenhove omtrent waare rechten en vryheden. Met bylagen. Campen, J. A. de Chalmot. 1786.

J. van Smirren, Vollenhove.

951 Otto Bisschop van Utrecht geeft aan de bewoners van Ommen al zoodane vrijheid, als die van Deventer, Zwolle en Campen hebben 1208 (lees: 1248). Op perkament. Met zegel. Het schrift is veel jonger. (14

952 Bisschop Jan van Arkel bevestigt de vrijheden van Ommen 1343. Zonder zegel. Op perkament. (14

953 Stads willekoer van Ommen. Door Mr. H. W. Jordens. (Uit Overijss. Alm.) (14

954 Reglementen van 't Carspel Geythoren. Waarnaar de Jngesetenen haer sullen hebben te reguleeren. Gedruckt in 't jaer 1706. 4°. (7

955 Stadbrief van Hardenberg, door Bisschop Jan van Arkel gegeven op zondag na S. Lambert 1362.

Met zijden staart, doch zonder zegel. Uitgeg. in Overijss. Bijdr. IV. 226.

Gemeente Hardenberg.

956 Boek van privilegien, octroyen, handvesten en gerechtigheden, mitsgaders van andere zaaken en handelingen der stad Hardenbergh. HS. fol.

Op last van Schepenen en Raad in 1782, vervaardigd door den Secret. J. van Riemsdijk. Begint met 1362.

Dezelfde.

c. MARKERECHTEN.

957 Handschrift in 4° op papier met eene hand van de laatste helft der 16e eeuw, waarin 1°. de hofrechten van Twenthe zooals die 17 Maart 1546 zijn vastgesteld, bevestigd en erkend (afgedrukt bij Racer, Ov. Gedenkst. IV. bl. 237 vlg.), en 2°. Markeregt der marke Lutte, beginnende met Maandag voor St. Bartholomaeus en eindigende omstreeks 1540. (11

Uitgeg. door de Vereeniging v. Overijss. R. en G.

958 Markeboek van Stegeren, beginn. 1501. 12°.
Op perkament. Uitgeg. als voren.
Mr. W. I. J. C. Cremers. Arnhem.

959 Markeboek van Hellendoorn 1710—1814. HS. 4°.
Ds. Fledderus, Hellendoorn.

960 Markecedel van Ommen en reglement aangaande de „fuerheren" aldaar. (14

961 Markeboek der Drieschichtige marke Mander, Geesteren en Vasse 1498—1600. 4°.
Jhr. E. v. Bönninghausen, Lonneker.

962 Specimen academicum de universitatibus, quae vulgo Markengenootschappen dicuntur. Quod... publico... examini submittit Adolph Jacob Hendrik Willem van Heeckeren van Nettelhorst, Gelrus. 1807. 4°. (1

963 Diss. de jure terrarum illarum incultarum, quae a societatibus, marken dictis, possidentur, quan... defendet Abraham de Graaf, Daventriensis, 21 Juny 1824. (1

964 Verhandeling van het regt der Kotters in de Marken van Overijssel. Van Heide en Weide op de woeste velden in dezelve; en merkwaardige regten daaruit voordvloeijende; en aanmerkingen omtrent het Fransche Gerigt ten possessoir; vervat in een advis van recht, gegeven aan den Kotter en Landbouwer Jan Schreur, in de Marke Volte, Gerigts Oldenzaal, in Overijssel; door Mr. Jan Willem Racer. Te Deventer, bij Gerrit Brouwer. 1816.

d. DIJKRECHTEN.

965 Dat geheele Dykrecht des landes van Sallant en Mastenbroek met alle reformatien ende auerdrachten... geschreuen int jaar 1633. Met geteek. plattegrond van Mastebroek. fol. (7

966 Dijkregt van Salland. Zwolle, 1730. 4°.
Zie hierover Overijss. Bijdr. II. 121.

967 Dyk-regt van Salland. Te Zwolle, Gedrukt by Simon Clement, ord. Drukker van de Ed. Mog. Heeren Staten van Overyssel. 1759. 4°. (10

968 Verhandeling over den voet en de wijze, waarop de dijken onder de Zallandsche en Brixkampsche Schouwen behorende, onder ene directie konden

worden gebragt en de dijkpligtigheid afgekocht. Te Deventer, Gedrukt bij J. H. de Lange, Boekdrukker en Verkooper aan den Brink, 1806. (10

Antwoord op de prijsvraag door het Dep. Bestuur van Overyssel bij Notif. van 11 Oct. 1805, uitgeschreven, ingediend door Mr. M. van Doorninck en met de gouden medaille bekroond.

969 Dijkrecht van Vollenhove, 15e eeuw. HS. in 4^0 op perkament. (1

970 Dijkboek van Mastenbroek. HS. 16e eeuw. 4^0.

971 HS. bevattende: Stadregt van Deventer. — Landregt van Zalland, Twenthe en Vollenhove. — Dijkregt van Vollenhove. — Dijkregt des Kerspels IJsselham. Alle geschreven door Steven van Remen, 1704.

R. S. G. baron v. Rhemen tot Remenshuizen, Wassenaar.

e. JACHT- EN VISCHRECHT.

972 Historie van het Jagtregt, in de prov. van Overijssel, door Mr. Gerhard Dumbar. Te Deventer, by Lucas Leemhorst, 1782. (10

973 Verzameling van alle voorgevallene handelingen omtrend de verschillen over het stuk van de jagt.... Dev. 1783. (1

974 Afschrift van den brief van Bisschop David van Bourgondie, over het vischregt der burgers van Vollenhove 1461, en andere daarop betrekkelijke stukken. Op perkament.

f. REGEERING.

975 Regeringsreglementen van de prov. Overijssel van 1658, 1675, 1677, 1686, 1711, 1728, 1748, 1755. — Gebed voor de vergadering van Ridd. en Steden. HS. — Instructie v. d. Drost v. Salland 1705 HS. — Dito voor den Drost v. Twenthe 1710, HS. — Commissie voor Sijn Hoogheid 7 Febr. 1748, HS. — Eedsformulier voor hen die geadmitteerd worden ter vergad. v. R. en St. 1750, HS. — Reglement op de admissie der Edelen, 1773. — Reglement op de begeving der ambten en commissien, 1787. — Rapport en concept-reglement ov. h. bestier der prov., 25 Maart 1796. (10

976 Verzameling van vlugschriften over het regt van

overstemming der Statenvergadering van Overijssel, door Dumbar, Knoop e. a. (1

977 Verbond tusschen de 3 steden van Overijssel tot nakoming der overeenkomst van 25 Aug. 1608 en van 22 April 1659 over de verdeeling der ambten. Op perkament met de zegels der 3 steden in roode was. 1660. 24 Sept. (4

978 Hs. bevattende de namen (en deels de wapens) der Schepenen en Raden en leden der Gezworen Gemeente van Deventer, verzameld door Steven van Rhemen.

979 Dito van Kampen, doch zonder wapens.

980 Dito van Zwolle, ook zonder wapens.

978—980 inzender R. G. S. baron v. Rhemen tot Remenshuizen, Wassenaar.

981 18e eeuw. Zilveren doosje, waarop het Kamper wapen gegraveerd, en waarin zich bevinden 11 gele en 19 witte bonen, waarmede jaarlijks op den eersten Woensdag van Drie Koningendag uit de Gezworen gemeente door het trekken der gele bonen, zij werden aangewezen die de Schepenen voor dat jaar moesten kiezen, de zoogenaamde Keurheeren. (4

982 Ronde zilveren doos, waarin 10 zilveren en 4 verguld zilveren ballen; waarschijnlijk gebruikt bij de jaarlijksche keur te Zwolle. (5

983 Fluweelen zak waarin 11 zwarte en 14 witte houten balletjes, vermoedelijk gebruikt bij de verkiezing van Schepenen te Hasselt. (18

984 Stoel, waarin de stadhouder zat indien hij voorzat in de vergaderingen van Ridderschap en Steden van Overijssel, met in zilverdraad gewerkt wapen van Overijssel met herauten. 17e eeuw. (4

985 Een kussen bekleed met gobelin, voorstellende het wapen van Overijssel. 1753.

Jhr. mr. G. J. C. Schimmelpenninck, Diepenheim.

986 Stoelkussen op de bovenzijde met in kleuren geweven wapen der Vereenigde Provincien en de letters A. A.

Mej. H. J. Dikkers, Rijssen.

987 Kussen, waarop gestikt twee ankers, waaronder „Overijssel" met het jaartal 1667 en de letters E. P. P. P.

Mr. E. J. Eekhout, Zwolle.

988 Kamper raadskussen van gobelin, met het stadswapen en het jaartal 1676. (4

989 Chineesch porceleinen schotel met het wapen van Overijssel. 18e eeuw.

Jhr. mr. G. J. C. Schimmelpenninck, Diepenheim.

990 Houten bord, waarop (vroeger) met gouden letters het gebed geschreven stond, waarmede de vergadering van den Magistraat werd geopend. 1727. (5

991 Het Kamer Raadsservies, zijnde van porcelein, Amsterdamsch (?) met het wapen der stad in zwart en verguld, met omschrift: Het wapen van Kampen. Anno 1767. (4

992 Koperen plaatstoof ten gebruike der Raadsleden te Kampen, met het in koper uitgeslagen stadswapen. 18e eeuw. (4

993 Houten bord uit de rechtszaal te Hasselt, waarop in vergulde letters:

Ex. 2 Chronica XIX vs. 6, 7, 8.

Ghij Heeren alle tsaem end Richters wijs end' vroet
Betrachtet wel te recht Siet toe wat ghij hier doet
Want ghij en hout tgericht den menschen kindren niet
Maer Godt den Opper-Heer diet alle weet end' siet
Selfs hij oock met u is, int midden vant gericht.
Daerom houd 's Heeren vrees gestadich in 't gezicht
End' hoedt u ende doet want houdt het voor ghewis
Gheen ongerechticheit bij d'Heer ons Godt en is
Noch eenich aensien oock van groot oft klein vertoon
Hij neemt oock geen geschenck Bloot recht maeck vast
17e eeuw. den throon. (18

994 Dito, waarop in vergulde letters:

Heimeliken Daet
Eyghen-Baet
Jongher Raet
Door dese drie wilt verstaan
Is het Roomsche rijck vergaen. (18

995—996 Twee met zilver gemonteerde dienaarsroeden, waarop beeldjes van een krijgsman met het wapen van Oldenzaal. 17e eeuw.

Gem. Oldenzaal.

997—998 Twee zilveren draagbeekers van stadsboden, met het wapen der stad Oldenzaal aan zilveren kettingen. 18e eeuw.

Dezelfde.

999 Draagteeken van den Stadsbode (?) van Steenwijk, vertoonende het wapen van Nassau, waaraan een anker (het wapen van Steenwijk) hangt.
Gem. Steenwijk.

1000—3 Vier baleinen staven, beslagen met zilveren banden met gegraveerd bloemornament versierd. Aan de onderzijde zijn twee met bolornament gedreven bollen aangebragt. Aan den top prijkt op een halven bol het beeld van St. Joris of den Aartsengel Michael met den draak en een schild, waarop het Zwolsche kruis. Dit laatste zoude eer aan Bodenstaven van den Magistraat dan van het St. Joris-gilde doen denken. 16e eeuw. (5

1004 Gedreven zilveren draagteeken van den stadsbode van Ommen, met het wapen dier stad. 17e eeuw. (14

1005 Presidentshamer, met inscripties „Vrijheid, gelijkheid, broederschap" en „Wijkvergadering van wijk II". 18e eeuw.
J. C. Staal, Zwolle.

1006 Koperen hoorn, in vroeger tijden gebruikt door den nachtwacht te Hardenberg.
Gemeente Hardenberg.

1007 Koperen markthoorn van Diepenheim met inscriptie: „donatum a nobilissimo centurione J. A. Sloet-Warmelo 1753", met koperen plaat, waarop het wapen van „de stadt Diepenheim". (16

1008 Liniaal-vormig vercierd ijzer met het jaartal 1598 (Maatstok?) (6

1009 Klein aanteekenboekje in chagrijnlêer met zilveren krapjes en zijschilden met het cijfer der O.-I. compagnie en zilveren schrijfstift.
J. E. Stork, Weerselo.

g. LIJFSTRAFFELIJK RECHT.

1010 Twaalf zwaarden van de stad Deventer, waarschijnlijk alle in gebruik bij de lijfstraffelijke rechtspleging, zooals blijkt uit de lijsten der beide borden, waaraan ze hangen, en die in gedeeltelijk verguld snijwerk de afbeeldingen vertoonen van allerlei voorwerpen van lijfstraffelijke rechtsoefening en pijnigingswerktuigen.

In het Deventer archief vindt men herhaaldelijk, van 1316 af, melding gemaakt van nieuw verkregen

zwaarden: gedeeltelijk waren het geschenken van Duitsche Keizers en anderen. In 1584 reeds waren alle twaalf zwaarden aanwezig en hingen op het Raadhuis; in 1667 hingen zij in de Raadkamer in de lijsten, waarin zij nog zijn, blijkens het groote op de tentoonstelling aanwezige schilderstuk van Gerard ter Borch.. Op de meeste dezer zwaarden zijn op het lemmet merken, blijkbaar van de makers. Twee hebben nog andere kenmerken. Het eene heeft op het lemmet de afbeeldingen van galg en rad en aan het gevest twee zilveren plaatjes, waarop in schrift van veel later tijd dan de vervaardiging van het zwaard: „Mr. Otte Rose gewezen 27 jaer te Deventer" en „Mr. Hafstadt gewezen 10 jaer Deventer". Het zijn waarschijnlijk namen van scherprechters. Het andere heeft op het koperen dwarsstuk dat lemmet met gevest verbindt: „Domini daventrienses fecervnt michi," en: „omnia dat devs gracia anno Domini MCCCCXCIX." Het gevest eindigt met een koperen plaat, waarop afbeeldingen van Christus aan het kruis en van Abraham's offer. (3

Zie voorts Deventer Courant van 1870, no. 52.

1011 Gesneden houten kast, gedeeltelijk verguld, waarin drie Zwolsche beulszwaarden. 16e eeuw. (5

1012 Vijf beulszwaarden der stad Kampen. 15e en 16e eeuw. (4

1013 Twee zwaarden, o. 1600. (18

1014 Zwaard, 16e eeuw.

Gem. Oldenzaal.

1015 Schandsteenen met ijzeren keten en hangslot, te Deventer eertijds gebezigd. 16e eeuw. (6

1016 Schandsteen, die vroeger als straf moest gedragen worden, bestaande in een stuk walvischbeen met ijzeren beslag. 16e eeuw. (4

1017 IJzeren helm, waarschijnlijk bij de lijfstr. regtspleging gebezigd te Deventer. (6

1018 IJzeren kluisters aan staven voor gevangenen. (6

1019 Mesvormig ijzer aan een keten, waarschijnlijk gebezigd als zinnebeeld bij terechtstelling. (6

1020 Brandmerk-ijzer met het wapen van Deventer (adelaar.) (6

1021 Dito met de galg. (6

1022 Brandmerk-ijzer met het wapen van Steenwijk (een anker).
Gemeente Steenwijk.
1023 Dito anders.
Dezelfde.
1024 Dito, alleen het jaartal 1755 vertoonende.
Dezelfde.
1025 Houten dwangstoel voor gevangenen of krankzinnigen.
1026 IJzeren kluisters aan een staaf voor gevangenen.
1027 Dito aan ketens.
1028 IJzeren staaf, naar 't schijnt tot het vaststellen van zekere maat. (6
1029—31 Drie hondeslagersknodsen. (18

h. REGEERINGSPERSONEN.

1032 Graaf van Ligny, Hertog van Aremberg, stadhouder van Overijssel † 1568.
A. J. Nijland, Utrecht.
1033 J. B. Auffmorth, Afgev. ter Nat. Vergad. 1795. Silhouette.
Dezelfde.
1034 Photographisch portret van jhr. mr. Cornelis Backer, Commissaris des Konings in Overijssel. (11
1035 Portret in pastel van mr. Petrus Bondam, jur. prof. te Harderwijk, later te Utrecht; zoon van Rutger Bondam en Christina Sterke, gedoopt te Kampen 28 Dec. 1727, overleden te Utrecht Februari 1800.
Mr. T. H. Bondam, 's Hertogenbosch.
1036 Mr. G. Bruce, gouverneur van Overijssel, laatstelijk benoemd gouverneur-gen. van Ned. Indië. (10
1037 Portret van H. Budde. (bekend uit den Patriottentijd.) Schilderij op doek.
Burgerweeshuis, Deventer.
1038 Portret van Jhr. Johan Derk van der Capellen tot den Pol, door J. Plugger geteekend. (2
1039 Dezelfde. J. A. Kaldenbach pinx. L. J. Cathelm. sculp. (Muller 942.) (10
1040 Dezelfde. Als voren voor de letter. (10
1041 Dezelfde. Naar Kaldenbach, gegrav. door W. van Senus. (10
1042 Dezelfde. R. Vinkeles sculp. (Muller 943.) (10

1043 Portret van Jhr. Johan Derk van der Capellen tot den Pol. J. J. Plaid et filius exc. A.V. (10
1044 Dezelfde. T. de Roode del. et f. J. de Leeuw exc. (Muller 944.) (10
1045 Dezelfde, door H. Kooning 1787. Voor de letter. (10
1046 Dezelfde, na zijn dood, z. n. v. grav. (10
1047 Dezelfde, na het afschaffen der Drostendiensten weder verschijnende ter vergader. van Ridd. en Steden, 1 Nov. 1782. (10
1048 Dezelfde op het sterfbed. — 't Springen van 't graf van Capellen. — Gedenkpenning ter zijner eer afgebeeld. — Geïllustreerde titels van boeken. — Grafmonument enz. (10
1049 Begraafplaats van de familie (van) der Capellen, gesticht 1785. Afbeelding met 4regelig onderschrift van W. H. Sels. (10
1050 Verwoesting van de begraafplaats der Capellen door buskruid, 7 Aug. 1788. Afbeelding als voren. (10
1051 Afbeelding van de begraafplaatz der voorhoff in het Gorsselse veld, door de fam. v. d. Capellen in 1785 gestigt en in den nagt tusschen den 6 en 7 Aug. 1788 door buspoeder totaal geruineerd. T. Wittenberg del. D. Veelwaard sculp 1788. (10
1052 Zilv. gedenkpenning op den dood van van der Capellen tot den Pol. 1784. (v. Loon 618.)
„De nyvre landman juicht.
1053 Zilv. penning te zijner eere als afschaffer der Drostendiensten 1 Nov. 1782 (v. Loon 579).
1054 Zilveren borstbeeld van J. D. van der Capellen tot den Pol, te gebruiken als draagpenning.
A. J. Verbeek van der Sande, Dordrecht.
1055 Stukken over de afschaffing der Drostendiensten.
1056 Price en v. d. Capelle over America. (10
1057 Capelle Regent. (10
1058 Omslag met vlugschriften. (10
1059 Lijkdichten. (10
1060 Overblijfselen van de begraafplaats der v. d. Capellens. (10
1061 Portret van R. J. Baron van der Capellen tot den Marsch. R. Vinkeles sculp. (20
1062 Conferentie van Gecommitteerden uit Deventer, Kampen en Zwolle bij Zijn Hoogheid op het

Loo 4 Sept. 1786. A. Buijs del. R. Vinkeles sculp. 1794.
A. J. Nijland, Zwolle.

1063 Dito voor de letter.
Dezelfde.

1064 J. A. de Chalmot. 18e eeuw. Pastel.
L. H. A. de Chalmot, Zwolle.

1065 Herman Cruser (of Croeser), geb. 1510 † omstr. 1574. Kamper Regtsgeleerde. Door C. de Pas. Met latijnsch vers van Pontanus.
A. J. Nijland, Utrecht.

1066 Gisbert Cuper, eerst hoogleeraar in de historie en welsprekendheid te Deventer, naderhand burgemeester en cameraar dier stad. Schilderij op doek.
Mr. A. J. Dijckmeester, Deventer.

1067 Aleida van Suchtelen, echtgenoote van Gisbert Cuper.
Dezelfde.

1068 Portret van Coenraad Willem van Dedem, aet. 41 Schilderij op doek.
Mr. F. W. A. K. baron van Knobelsdorff van de Gelder.

1069 Portret van Henrica van Voorst, echtgenoote van C. W. van Dedem, aet. 37. Schilderij op doek.
Dezelfde.

1070 Mr. Willem Jan baron van Dedem tot de Rollecate, stichter der Dedemsvaart. (10

1071 Dezelfde. Teekening van J. Plugger. (2

1072 Portret van Salomon van Deventer, Procureur te Zwolle. 1771. Schilderij op doek, gemerkt J. v. Hien.
S. van Deventer H.Azn., Zwolle.

1073 Portret van Martinus van Doorninck, Secretaris van Deventer. 1758. Schilderij op doek, gemerkt P. F. de la Croix. (12

1074 Portret van Mr. Damiaen Joan van Doorninck, Burgemeester van Deventer. 1777. Schilderij op doek, gemerkt P. F. de la Croix. (12

1075 Portret van Damian van Duuren. Schilderij op doek, door Netscher? (12

1076 Silhouette van E. J. Greve, afgevaardigde ter nationale vergadering. 1795.
A. J. Nijland, Utrecht.

1077 Portret van Hendrik van Haaksbergen, Se-

cretaris van Deventer, overl. 1635. Schilderij op paneel. (12

1078 Portret van Sweer van Haersolte tot Herxen en Haerst, Drost van Salland. 1642. Schilderij op doek.

Mr. C. W A. baron van Haersolte, Zwolle.

1079 Portret van Anthonie van Haersolte tot Herxen en Tautenburg. Schilderij op doek.

Dezelfde.

1080 Portret van een lid der familie van Haersolte uit de 17e eeuw. Schilderij op doek.

Dezelfde.

1081 M. Helmich, afgev. ter Nation. Vergad. 1795. Silhouette.

A. J. Nijland, Utrecht.

1082 Aper Herweijer, Schepen te Kampen, in 1672 gijzelaar aldaar, met echtgenoote en kinderen. 1683. Schilderij op doek, gemerkt S. van Duijnen.

Mevr. de wed. Lemker, Kampen.

1083 Silhouetten van den graaf, de gravin en de freule van Heijden Hompesch.

W. ten Bruggencate, Ootmarsum,

1084 Gerrit David Jordens, geb. te Deventer 1734. † 1803. Silhouette.

A. J. Nijland, Utrecht.

1085 F. B. Kock, Afgev. v. Overijssel ter Nat. Verg., 1795. Silhouette.

Dezelfde.

1086 Portret van Frans Lemker, J. U. D., secretaris van Kampen, geb. 1706, overl. 1773. Schilderij op doek.

Mevr. de Wed. Lemker, Kampen.

1087 Portret van Gesina Katharina Vollenhove, weduwe secretaris Aper Herwijer Jr., later gehuwd met Frans Lemker, overl. 1761. Schilderij van 1721, gemerkt M. F. de Hosson.

Dezelfde.

1088 Portret van G. Luttenberg, Secretaris van Zwolle, geteekend door J. Plugger. (2

1089 Portret van Arnold Marienburg, schepen te Deventer, aet. 32. Schilderij op doek.

L. Hulscher, Deventer.

1090 Portret van J. A de Mist, Afgev. ter Nat. Vergad. † 1823. R. Vinkeles, sculp.

A. J. Nijland, Utrecht.

1091 Court Nilant te Deventer en zijn huisgezin. Schilderij op doek door G. Netscher. 17e eeuw.
C. H. L. Nilant, Schiedam.

1092 Adolf Werner Baron van Pallandt, Heer van Zuithem. A. de Lelie, pinx. Schiavonstti, sculp. (10

1093 Portret van A. W. baron van Palland, tot Zuithem. R. Vinkeles, sculp. (20

1094 Portret van Gerrit Gerritsen Poth. Schilderij op paneel. 17e eeuw.
Mevr. de Wed. Lemker, Kampen.

1095 Portret van Hermina Marienberg, echtgenoote van Gerrit Gerritsen. Poth. Schilderij op paneel. 17e eeuw.
Dezelfde.

1096 G. J. Pijman, secretaris van oorlog. Naar H. Pothoven, door R. Vinkeles.
A. J. Nijland, Utrecht.

1097 W. Queysen, geb. te Zwolle 1754, † 1817. Afgev. ter Nat. Vergad. 1795. Silhouette.
Dezelfde.

1098 Portret van Adolf Hendrik van Raesfeld. Schilderij op doek. 18e eeuw.
Mr. C. W. U. G. baron van Heeckeren Wassenaer, Twickel.

1099 Portret van zijne echtgenoote Amadea van Flodropp. Schilderij op doek. 18e eeuw.
Dezelfde.

1100 Portret van Adriana Sophia van Raesfelt, vr. van Obdam. Schilderij op doek, gemerkt Jan Vollevens. 18e eeuw.
Dezelfde.

1101 Portret van J. H. Graaf van Rechteren, Gouverneur van Overijssel. Geteekend door J. Plugger. (2

1102 Dito van denzelfde Lithogr. (10

1103 Portret van Adolf Frederik Lodewijk, Graaf van Rechteren Almelo. Lithographie. 19de eeuw.
C. M. van Gogh, Amsterdam.

1104 Portret van Elisabeth Wilhelmina Gravin van Rechteren Almelo, geboren Baronnesse van Massow. Lithographie. 19e eeuw.
Dezelfde.

1105 Portret van Willem Ripperda tot Hengelo, Boxbergen, Boeculo en Rijssenborgh, afgev. van de Overijss. Ridderschap op den Munsterschen vredehandel. Anselmus van Hulle pinxit, Matthaeus Borrchens sculp. (20

1106 Portret van Pieter Everhardus Sabé, burgemeester van Kampen, geb. 1710. Schilderij op paneel.
Mevr. de wed. Lemker, Kampen.

1107 Portret van Elia Elisabeth Podt, geb. 1704, echtgenoote van P. E. Sabé, burgemeester te Kampen. Schilderij op paneel. 18e eeuw.
Dezelfde.

1108 Portret van Quintinus Sabé, geb. te Kampen 1669, overl. 1720, majoor te paard in 't regiment van den Koning van Zweden ter dienste der Staten. Schilderij op doek.
Dezelfde.

1109 Portret van Eva Tolling, echtgenoote van Q. Sabé, geb. 1671, overl. 1717. Schilderij op doek.
Dezelfde.

1110 Portret van Catharina Lucretia Sabé, dochter van P. Sabé en Lucretia van Hardenberg. Schilderij op doek, gemerkt Jan Vollevens, 's Hage.
Dezelfde.

1111 Portret van Rabo Herman Schele, Drost van Twenthe. Schilderij op doek.
H. A. D. I. baron van Haersolte van Zuthem, Zwolle.

1112 Portret van denzelfde. Geteekend door J. Plugger. (2

1113 Portret van Rutger Jan Schimmelpenninck, in het officieel costuum van raadpensionaris. Schilderij op doek.
Jhr. F. J. C. Schimmelpenninck, Renkum.

1114 Portret van Rutger Jan Schimmelpenninck, Raadpensionaris der Bat. Rep. J. Kuijper del. 1805. L. Portman sculp. Proefdruk. (10

1115 Portret van R. J. Schimmelpennink, door Soetens en Zn. (20

1116 Dito. J. Kuijper del. R. Vinkeles sculp. (10

1117 Silhouette van Rutger Jan Schimmelpenninck.
Jhr. F. J. C. Schimmelpenninck, Renkum.

1118 Aankomst van R. J. Schimmelpenninck in den Haag. R. Vinkeles fecit. (20

1119 Gouden penning aan de eene zijde met eiken krans, waarin het inschrift: Ruthio Joanni Schimmelpenninck Grati cives, en aan de keerzijde de stedemaagd van Leiden, met schilden en lans en onder hare voeten de tweedragt met dolk en toorts, met onderschrift seditione compressa 9—12 Junii 1784.

Deze penning aan eene gouden ketting en liggende in een marokyn leêren doosje, werd door den Magestraat van Leiden aan mr. R. J. Schimmelpenninck geschonken uit erkentelijkheid, wegens een door hem en eenige andere studenten der universiteit bedwongen oproer.

Mr. R. J. Graaf Schimmelpenninck van Nijenhuis.

1120 Doctorale Bul aan mr. Rutger Jan Schimmelpenninck, later Raadpensionaris der Bataafsche Republiek, door den Academischen Senaat te Leiden bij zijne bevordering tot Doctor in de Regten uitgereikt.

Dezelfde.

1121 Rotting met gouden knop, door R. J. Schimmelpenninck gebruikt.

Dezelfde.

1122 Schrijfpen met gouden geemailleerd-bandje waarop het opschrift: Plume avec laquelle l'ambassadeur de la République Batave R. J. Schimmelpenninck a signé la paix à Amiens le 27 Mars 1802. In étui met zilver schildje, waarop het wapen Schimmelpenninck.

Dezelfde.

1123 Koperen zegelstempel van het Gezantschap der Bataafsche republiek te Parijs, waarmede door den Gezant mr. Rutger Jan Schimmelpenninck op 27 Maart 1802 de vrede van Amiens werd bezegeld, blijkens het opschrift: Cachet avec lequel le Ministre plénipotentiaire de la République Batave, R. J. Schimmelpenninck a posé le sceau sur le traité d'Amiens le 27 Mars 1802.

Dezelfde.

1124 Verklaring van Jos. Bonaparte, Min. plenipot. der Fransche Republiek en mr. Rutger Jan Schimmelpenninck, Minister plénipotentiaire der Bataafsche Republiek, dat de akten van ratificaiie van den vrede tusschen de beide republiken ter eener zijde en den Koning van Groot-Brittanje ter andere zijde, op 27 Maart 1802 gesloten te Amiens, zijn uitgewisseld.

Dezelfde.

1125 Miniatuurportret van George III, Koning van Groot-Brittanje, in edelgesteenten gevat en gedekt met

de Koninklijke kroon, na het sluiten van den vrede van Amiens, door dien Koning aan mr. Rutger Jan Schimmelpennink, minister plénipotentiaire der Bataafsche Republiek geschonken. In marokijnen étui.

Dezelfde.

1126 Brief van Keizer Napoleon I aan den Pensionaris R. J. Schimmelpenninck, houdende gelukwensching met zijne benoeming als zoodanig. 29 Mei 1805.

Dezelfde.

1127 Degen met verguld gevest, gebruikt door den Raadpensionaris Schimmelpenninck, behoorende bij het ambtsgewaad, bij plechtige gelegenheden gedragen.

Dezelfde.

1128 Gouden horologe met geëmailleerd portret van R J. graaf Schimmelpenninck in gewone kleeding, in 1805 door hem aan een Nederl. staatsdienaar geschonken.

Dezelfde.

1129 Miniatuurportret geschilderd door Isabey, voorstell. vrouwe Catharina Nahuys, echtgenoot van den Raadpensionaris Schimmelpenninck.

Baronesse van Doorn van Westcapellen, geboren Schimmelpenninck, 's Gravenhage.

1130 Twee cornalijnen, waarop gegraveerd: op den eenen het familiewapen van Schimmelpenninck, op den anderen die van Schimmelpenninck en Nahuijs.

Jhr. F. J. C. Schimmelpenninck, Renkum.

1131 Rutger Jan Schimmelpenninck en eenige gebeurtenissen van zijnen tijd, beschreven door zijnen zoon G. graaf Schimmelpenninck. 's Grav. en Amst. 1845, 2 dln. — Beoordeeling van dit werk door mr. J. R. Thorbecke. (Uit de Gids) en door Ψ (Uit Konst- en Letterbode.) (10

1132 „Joan Sloot Dominus a Sallick, Satrappa in Vollenho." Twee portr. door H. Hondius.

A. J. Nijland, Utrecht.

1133 Portret van Jakob van Solingen te Zwolle met bijwerk. Schilderij op doek, door G. Netscher. 17e eeuw.

O. A. Spitzen, Zwolle.

1134 Portret van C. baron de Vos van Steenwijk, Afgev. ter Nation. Vergad. 1795. Silhouette.

Dezelfde.

1135 Portret van J. A. baron de Vos van Steenwijk van Nijerwal. Schilderij op doek, door Pieneman, den oude. 19e eeuw.
Mr. J. A. F. baron de Vos van Steenwijk, Zwolle.

1136 Portret van René de Vos van Steenwijk, President van de Rekenkamer des Kon. van Spanje in de Nederlanden, overl. te Brugge. Anno 1670. (1
Vgl. Overijss. Bijdr. I,

1137 Mansportret (kniestuk) in vergulde gesneden lijst, voorstellende Quirinus Stercke, zoon van Claes Stercke en Marrigje, Br. Geurt Peters dochter, gehuwd met Helena Eekhout. 1658. Geschilderd door F. Bol. (11

1138 Vrouwenportret (kniestuk) in vergulde gesneden lijst, voorstellende Helena Eekhout, dochter van baron Jan Roelofsen Eekhout en Rensia Christoffers Grauweijk, vrouw van Quirinus Claessen Stercke. 1658. Geschilderd door F. Bol. (11

1139 Portret van Assuerus Strockel, Secretaris van van Deventer, geb. 1600, overl. 1670. Schilderij op doek. (12

1140 Portret van Barbara Glagauw, echtgenoote van Assuerus Strockel, overl. 1659. Schilderij op doek. (12

1141 Portret van mr. J. R. Thorbecke, geboren te Zwolle 1798 † 1872, naar Pieneman, door Mej. Th. Schwartze. Schilderij op doek.

1142 Oratie gehouden door mr. J. R. Thorbecke bij het verlaten van het gymnasium te Zwolle, in handschrift.
Mr. W. Thorbecke, 's Gravenhage.

1143 Brief van mr. J. R. Thorbecke aan zijne ouders, dd. Amsterdam 22 Mei 1817.
Dezelfde.

1144 Het voorstel tot herziening van de Grondwet 10 December 1844 en het ontwerp zelve, alsmede de memorie van toelichting op dit ontwerp en het antwoord op het verslag der beide Kamers, in handschrift met de handteekeningen der voorstellers.
Dezelfde.

1145 Aanteekeningen op de Grondwet door mr. J. R. Thorbecke, 2 deelen. Amsterdam bij Johannes Müller, 1841, met eigenhandige bijvoegselen van den schrijver.
Dezelfde.

1146 Portretten van Altetus Tolling, zijne echtgenoote Alida Louise Buijs en familie te Kampen. Schilderij op doek, gemerkt S. van Duijnen.
Mevr. de wed. Lemker, Kampen.

1147 Portretten der zes kinderen van Altetus Tolling en Alida Louise Buys. Schilderij op doek, get. Eekhout.
Dezelfde.

1148 Portret van M. G. Tijdeman, Burgemeester van Deventer. 1645. Schilderij op paneel, door J. Spilberg. (12

1149 Portret van Mr. Meinard Tydeman. Schilderij op doek.
Mevr. Tydeman, Apeldoorn.

1150 Familiegroep, waarop Meinard Tydeman en zijn gezin afgebeeld zijn. Pastel. Vervaardigd te Kampen in 1797. Vermeld in zijn levensb. door H. W. Tydeman, bl. 175.
H. W. T. Tydeman, Rozendaal.

1151 Portret v. d. Kamper burgemeester, Abraham Verstrinck. H. Til. aet. 41, J. v. Tischbein fec. 1757. (4

1152 G. W. van Zuylen van Nievelt, Staatsman in Ov. 1785, door R. Vinkeles.
A. J. Nijland, Utrecht.

1153 Dito voor de letter.
Dezelfde.

1154 J. H. van Zuylen van Nievelt, Staatsman in Ov. 1786. Naar J. van 't Hoff, door R. Vinkeles.
Dezelfde.

1155 Dito voor de letter.
Dezelfde.

G. SCHILDERKUNST.

P. van Anraedt,
overl. te Deventer 1681.

1156 Portret, waarschijnlijk van een Deventersman. Schilderij op doek.
Mevr. de Wed. Lemker, Kampen.

Hendrik Avercamp, bijgenaamd de stomme van Kampen, geb. te Kampen 159 ? overl. vóór 1660.

1157 Schilderij, voorstellende een gezicht op het ijs in

de rivier den IJssel op de stad Kampen, van af Seveningen. 1663. 4)

1158 Wintergezicht. Schilderij op doek.
Mr. D. Dumbar, Deventer.

1159 Zomergezicht. Schilderij op paneel.
Dezelfde.

1160 Wintergezicht. Schilderij op paneel.
Dezelfde.

1161 Wintergezicht. Schilderij op paneel.
Mevr. de Wed. Lemker, Kampen.

1162 Wintergezicht. Schilderij op paneel.
J. van Smirren, Vollenhove.

1163 Wintergezicht. Schilderij op paneel.
Dezelfde.

1164 „Hollandsche schaatsrijderij." Schilderij op paneel.
Friesch Genootschap te Leeuwarden.

1165 Wintergezicht. Schilderij op paneel.
G. Roelofs, Zwolle.

1166 Wintergezichtje. Schilderij op paneel.
O. A. Spitzen, Zwolle.

1167 Wintergezicht. Schilderij op paneel, geteekend Avercamp. (11

1168 Wintergezicht. Schilderij op paneel, in den trant van Avercamp. (11

1169 Landschap met visscherij. Aquarel.
C. Schöffer, Amsterdam.

1170 Landschap met figuren en gebouwen.
Dezelfde.

1171 Wintergezicht. Naar H. Avercamp, door H. Spilmans. (10

1172 IJsgezicht. Naar Avercamp, door.....? (10

1173 IJsgezicht. Naar Avercamp. (10

1174 Een tent op 't ijs. Naar H. A. (Avercamp) door H. Spilmans. (10

1175 Ouderkerk aan den Amstel in 1622. Gravure van S. Fokke, naar H. Avercamp. (1

1176 Te Schellingwou in 1619. Dito. (1

1177 Buiten Alkmaar. Dito. (1

1178 De Haarlemmer Meer. Dito. (1

Gerard ter Borch.
geb. te Zwolle 1617 † te Deventer 1681.

1179 Schilderij, voorstellende de zestien Schepenen en Raden en vier Secretarissen van Deventer in 1667 vervaardigd. Het zijn, van de linkerzijde af beginnen-

de: Anthonie Menninck, Raad; Cornelis Vos Lic., Raad; Dr. Willem Nilant, Schepen; Hendrik Marienburg, Schepen; Dr. Bernard de Lespierre, Schepen; Hendrik Jordens, Schepen; Dr. Hendrik Nilant, Schepen; Joan Sticke, Schepen; Dr. Jan van Schrieck, Joan van Duren, Schepen; Dr. Derk Berdenis, Schepen; Rudolf Steenbergen, Schepen; Jan van Suchtelen, Schepen; Arnold van Boecholt, Raad; Dr. Andreas Nilant, Schepen; en Arent Arentsen, Raad. J. Sticke en J. v. Schrieck waren „Burgemeesters in der tijd." De Secretarissen zijn: Joan Rouse, Rutger Tichler, Dr. Nicolaas Fockinck en Johan Strockel. (3

Zie voorts Overijss. Almanak 1848, bl. 250.

1180 Photographie van „de Magistraat te Deventer" door G. ter Borch, met opgave van de namen der magistraatspersonen. (10

1181 Portret van Jan van Duren. Schilderij op doek. (12

1882 Dito van Margaretha van Haaksbergen, echtgenoote van Jan van Duren. Schilderij op doek. (12

1183 Portret op doek van Hermanna van den Cruise wed. Abraham van Suchtelen († 1661).

Mr. A. J. Dijckmeester, Deventer.

1184 Dito van hare zuster.

Dezelfde.

1185 Heerenportret. Schilderij op paneel. 1657.

Jonkvr. P. Schimmelpenninck, 's Hage.

1186 Damesportret. Schilderij op paneel.

Dezelfde.

1187 Damesportret uit de familie Roijer. Schilderij op doek.

Mr. W. D. Coninck Liefsting, Zwolle.

1188 Heerenportret op koper.

C. M. van Gogh, Amsterdam.

1189 In een landschap de portretten van een heer, eene dame en een kind. Schilderij op doek, door G. ter Borch?

J. H. Schellwald, Zwolle.

1190 Schilderij voorstellende een gezicht op Kampen van den IJsselkant gezien, gemerkt G. B. 1654, misschien van Ter Borch. (4

1191 Mansportret. Borstbeeld. Schilderij op doek, door G. Ter Borch (?)

O. A. Spitzen, Zwolle.

1192 De Munstersche vrede, door G. ter Borch. Gravure op zijde door J. Suyderhoef.
L. T. Zebinden, Zwolle.

1193 Le Medecin Hollandois (Ger. Terburg) pinx. Basan exc. (10

1194 Portret van Jac. van der Burch, afgevaardigde op den vrede te Munster, naar Gerard ter Burch, door P. Holsteijn. (Voor de letter.) (10

1195 Portret van Gerard ter Borch.
A. J. Nijland, Utrecht.

1196 Portret van Gerard ter Borch. Lith. door A. Maurin.
Dezelfde.

1197 Portret van Gerard ter Borch. Lith. door F. B. Waanders. (20

1198 Portret van Gerardt Terburgh (ter Borch). Teekening door J. Plugger.

Gesina ter Borch.
geb. te Zwolle 1632, overl. 1690.

1199 Teekening in Oost-Indischen inkt van Gesina ter Borch. Door haar zelve hierop geschreven: „G. Grasdorp vegt tegen een viswyf tot Zwol."
C. Schöffer, Amsterdam.

1200 Eene markt. Aquarel door Gesina „ter Burg."
C. M. van Gogh, Amsterdam.

1201 Eene vrouw van achteren gezien. Aquarel, door Gesina „ter Burg."
Dezelfde.

1202 Musiceerend gezelschap. Schilderij op paneel, door G(erard of Gesina) ter Borch (?)
O. A. Spitzen, Zwolle.

1203 Medaillon in gouden rand, vertoonende twee spelende kinderen, volgens overlevering, geteekend door Gesina ter Borch.
M. J. Zebinden Baggerman, Zwolle.

1204 Zilveren penning op den dood van Gesina ter Borch. Vz. haar wapen met omschrift Gesina ter Borch denata 16 April 1690. Kz. eene kaars die gebluscht wordt. Omschr. So ras geblvst. so haest in rust.
Dezelfde.

Henricus ter Brugghen,
geb. te Deventer 1587 † 1629.

1205 De evangelist Matthaeus. Schilderij op doek door „Henricus ter Brugghen." (3

1206 De evangelist Marcus. Schilderij op doek, door denzelfde. (3

1207 De evangelist Lukas. Schilderij op doek, door denzelfde. (3

1208 De evangelist Johannes. Schilderij op doek, door denzelfde. (3

1209 Henricus ter Brugghen, schilder, G. Hoet del. P. Bodart fec.

A. J. Nijland, Utrecht.

J. Schoemaker Doyer,
geb. te Zwolle 1792 † 1867.

1210 Massaniello bij het oproer te Napels. Schilderij op doek.

A. Doijer Jz., Zwolle.

1211 Portret van Prins Willem II als kind. Naar A. van Dijck op doek geschilderd. Het origineel in het museum te Dresden.

Dezelfde.

1212 Portret van Jakobus Schoemaker Doijer, op doek geschilderd door hem zelven.

Dezelfde.

Aleida Greve,
geb. 1670 † 1745, Stichteres van het Vrouwenhuis te Zwolle.

1213 Vrouwenportret. Schilderij op doek. 1687.

Vrouwenhuis, Zwolle.

1214 Mansportret. Schilderij op doek.

Hetzelfde.

G. Grijpmoed,
geb. te Zwolle 1760 † 1788.

1215 Jachtstuk. Schilderij op doek.

J. van Alphen, Hengelo.

1216 Geerling Grijpmoed, Landschapschilder, door Caspari.

A. J. Nijland, Utrecht.

1217 Dezelfde. In kleuren.

Dezelfde.

1218 Dezelfde. Roodkrijt.

Dezelfde.

D. Hardenstein,
17e eeuw.

1219 Scipio en de bruid van Numantia. Schilderij op doek, gemerkt D. Hardenstein. 1657. (3

Elzenerus Helmich,
geb. te Goor 1776, als doofstomme, verpleegd in het Instituut te Groningen.
Later in Londen woonachtig.

1220 Een oud portret. Copie.
Instituut voor doofstommen te Groningen.

1221 De verloren zoon. Schilderij op doek.
Hetzelfde.

R. Koets,
geb. te Zwolle 1655 † 1725.

1222 Coenraad Willem van Dedem en zijne echtgenoote Anna Elisabeth van Echten met familie. Schilderij op doek.
Mr. F. W. A. K. baron van Knobelsdorff tot de Gelder.

1223 Joost Christoffel van Bevervoorden tot Oldemeule en Welevelt, Drost van Haaksbergen en Diepenheim († 1700, met echtgenoote en kind. Schilderij op doek.
Jhr. F. van Bevervoorde tot Oldemeule, Amsterdam.

1224 Portret van Petrus Roldanus, predikant te Kampen, zoon van Johannes Roldanus en Sara Plancius, en gehuwd met Lucretia Erckelens. Waarschijnlijk geschilderd door R. Koets.
N. S. Rambonnet, Elburg.

1225 Portret van Lucretia Erckelens, dochter van Rutger Erckelens en Margaretha Sabé, en echtgenoot van Johannes Roldanus.
Dezelfde.

1226 Portret van Jan van IJsselmuiden, Heer van de Rollecate. Schilderij op paneel.
L. T. Inkelaar, Zwolle.

1227 Portret van een pastoor te Zwolle. Schilderij op doek.
G. Roelofs, Zwolle.

1228 Heerenportret. Schilderij op doek.
Mr. G. Wicherlink, Zwolle.

1229 Dito.
Dezelfde.

1230 Dito.
Dezelfde.

1231 Dito.
Dezelfde.

1232 Dito.
Dezelfde.

1233 Heerenportret. Schilderij op doek.
Dezelfde.

1234 Dito.
Dezelfde.

1235 Dito in militair costuum. Schilderij op doek.
Dezelfde.

1236 Damesportret. Schilderij op doek.
Dezelfde.

1237 Heerenportret. Schilderij op doek.
E. W. Boerma, Deventer.

1238 Druivenstuk. Schilderij op paneel. 1692.
Jhr. mr. G. J. C. Schimmelpenninck, Diepenheim.

1239 Portret eener bejaarde burgervrouw. Schilderij op doek door R. Koets. (?)
O. A. Spitsen, Zwolle.

1240 Familiegroep van vijf figuren. Schilderij op doek door R. Koets. (?)
A. baron van Dedem, Dalfsen.

Dirk Jan van der Laen,
geb. te Zwolle 1759.

1241 Landschap. Schilderij op doek.
Mr. G. D. Jordens, Zwolle.

1242 Landschap. Schilderij op doek.
Dezelfde.

1243 Landschap. Schilderij op paneel.
O. A. Spitsen, Zwolle.

Cornelia van Marle,
geb. 1661, geh. 1697 met Johannes Greven J. U. D.

1244 De stichteres van het Vrouwenhuis te Zwolle, Aleida Greve, aan het theesalet in de steenen kamer aldaar. Schilderij op doek. 1689.
Vrouwenhuis, Zwolle.

Eva van Marle,

1245 Mansportret met een familiewapen. Schilderij op paneel door E(va) v(an) M(arle). 1648.
Hetzelfde

1246 Vrouwenportret met een familiewapen. Schilderij op paneel door E(va) v(an) M(arle). 1648.
Dezelfde.

Johan Hendrik Louis Meyer,
van 1835—1839 in Deventer gevestigd.

1247 Zeegezicht. Schilderij op paneel.
Mevr. de Wed. Valter, Deventer

1248 Wintergezicht. Schilderij op paneel.
Dezelfde.

P. van Noort.
17e eeuw.

1249 Jacht en visscherij. Schilderij op doek, door P. van Noort.
Weeshuis der Ned. Herv. gemeente, Zwolle.

H. ten Oever,

1250 Portretten van zes vergaderde predikanten. Schilderij op doek.
Ned. Herv. gemeente, Zwolle.

1251 Damesportret. Schilderij op doek.
W. E. van Pappelendam, Amsterdam.

1252 Jupiter Europa schakende. Schilderij op doek.
Gravin van Rechteren Limpurg, Huize Rechteren.

1253 Io veranderd in eene koe. Schilderij op doek.
Dezelfde.

1253* Quitantie van H. ten Oever aan den „Baron van Rechteren" voor drie geleverde schilderijen, waarin het o. a. luidt: „Anno 1699 den 22 April gelevert twee stucken schilderij en sijn gestelt in voors. zaal op Rechteren boven 2 deuren; ins het eene van Europa end het ander van joo heb daer mede anverdient alsoo het geen copijen, maar principalen zijn met onkosten het stuck 40 guld."
Dezelfde.

1254 Visscherij. Schilderij op doek.
Mej. A. J. Schaepman, Zwolle.

1255 Jacht. Schilderij op doek.
Mr. W. M. Helmich, Zwolle.

1256 Visscherij. Schilderij op doek.
Dezelfde.

Gerard Jan Palthe,
geb. te Denekamp 1681.

1257 Een heer, klavier spelende bij kaarslicht. Schilderij op paneel.
W. E. van Pappelendam, Amsterdam.

1258 De koekebakster bij kaarslicht. Binnenhuis met drie figuren. Schilderij op paneel.
C. Fellinger, Amsterdam.

1259 Portret van G. J. Palthe, door hem zelf gesch. 1745.
Mr. A. A. W. van Wulfften Palthe, Oldenzaal.

1260 Portret van Adriaan Sloet, aet. 42. Schilderij op doek. 1718.
H. A. Z. baron van Knobelsdorff van Nijenhuis, Heino.

1261 Portret van Johanna Fredrica Grevinck, echtgenoote van Adriaan Sloet, aet. 29. Schilderij op doek. 1718.
Dezelfde.

1262 Portret van mr. Gerhard Dumbar, schrijver van „Kerkelijk en Wereldlijk Deventer." Schilderij op doek.
Mr. D. Dumbar, Deventer.

1263 Portret van den schilder Gerard Jan Palthe. Teekening in O.-I. inkt.
C. Schöffer, Amsterdam.

1264 Henrik van Limborch, Koenraat Roepel en Gerard Jan Palthe. Naar A. Schouman, door P. Tanjé, 1750.
Dezelfde.

Jan Palthe,
geb. te Deventer 1719.

1265 J. Tiebout Regters, Jan ten Kompe en Jan Palthe, (portretschilder.) Naar A. Schouman, door P. Tanjé, 1751.
A. J. Nijland, Utrecht.

J. Plugger,
19e eeuw, gevestigd te Zwolle.

1266 Zeegezicht. Schilderij op doek.
L. T. Inkelaar, Zwolle.

1267 Antoine Daniel Prudhomme, schilder van land-, zee- en stadgezichten, geb. te Zwolle 1745. Teekening in krijt.
A. J. Nijland, Utrecht.

1268 N. D. Prudhomme (geb. te Zwolle?) Teekening O.-I. inkt.
Dezelfde.

Hendrik van Steenwijck,
geb. te Steenwijk o. 1558.

1269 Eene kerk van binnen gezien. Schilderij op paneel.
Emanuelshuizen, Zwolle.

1270 Beeldstormers in eene kerk. Schilderij op paneel door H. Steenwijck, met figuren van P. Breughel. II.
O. A. Spitzen, Zwolle.

1271 Eene kerk van binnen gezien. Schilderij op doek, door H. van Steenwijk?
Mr. F. W. A. K. baron van Knobelsdoff van de Gelder.

Willem Valter,
geb. te Deventer 1821 † 1847.

1372 Landschap. Schilderij op doek.
Mevr. de Wed. Valter, Deventer.

1273 Dito.
Dezelfde.

1274 Carel Borchart Voet, Schilder van bloemstukken, geb. te Zwolle 1670 † 1745, hofschilder. N. Verkolje pinx. et fec. (20

1275 Arnoldus Boone, Karel Borchaert Voet, Isaak Moucheron, naar A. Schouman, door P. Tanjé 1750.
A. J. Nijland, Utrecht.

Bernardus van Vollenhove,
geboren te Kampen 1619?

1276 Een geleerde in zijn studiën verdiept. (20

1277 Lezende kluizenaar. Schilderij op paneel.
Mevr. de Wed. Lemker, Kampen.

1278 Biddende kluizenaar. Schilderij op paneel.
Dezelfde.

1279 Het werk van Adr. van Ostade in het koper gebragt en met al zijn kleuren gedrukt, door het Overijsselsch Konst-genootschap onder de zinspreuk: Artium tristis janua. Amsterdam, F. W. Greebe. 1771. 58 pl. gr. 4°.
Bezorgd door C. Ploos van Amstel. Titel en voorwaarden ontbreken.

1280 Portret eener dame uit de familie Kistemaker te Zwolle. Schilderij op paneel door M. Miereveld (?) 17e eeuw.
Mej. M. A. J. Schaepman, Zwolle.

1281 Portret van een meisje uit de familie Kistemaker te Zwolle. Schilderij op paneel door M. Miereveld (?) 1626.
Dezelfde.

1282 Mansportret. Schilderij op doek, door G. Netscher? 17e eeuw.
J. H. Schellwald, Zwolle.

1283 Vrouwenportret. Schilderij op doek, door G. Netscher.
Dezelfde.

1284 Portret van Prins Willem III. Schilderij op doek. 17e eeuw.
A. baron van Dedem, Dalfsen.

1285 Willem III, Koning van Engeland. Schilderij op doek. 17e eeuw. (3

1286 Maria II, Koningin van Engeland, zijne echtgenoote. Schilderij op doek. (3

1287 Susanna op het punt van te worden onthoofd. (?) Schilderij op doek. 17e eeuw. (18

1288 Landschap met spelende kinderen. Schilderij op doek. Schoorsteenstuk uit den Plattenburg. 17e e.
Mevr. de Wed. Roijer, geb. baronesse Sloet, Zwolle.

1289 Familie uit de boerschap Lonneker. Schilderij op paneel. 17e eeuw.
Simon H. Cohen, Hengelo (O.)

1290 Portret van „Odemarus, Koninck der Francken, Fundator der Stadt Othmerscheim, so gestorven is Anno 126." Schilderij op doek. 17e eeuw.
Gemeente Ootmarsum.

1291 Landschap. Schilderij op doek. 17e eeuw.
G. Roelofs, Zwolle.

1292 Twickeler boeren in eene herberg. Schilderij op paneel. 17e eeuw.
J. van Alphen, Hengelo (Overijssel).

1293 Een meisje dat een ketel schuurt. Schilderij op paneel. 17e eeuw.
H. Brunnekreeft, Denekamp.

1294 Portret van J. Jansen, burgemeester van Rijssen, op de jacht.
H. ter Horst, Rijssen.

1295 Schilderij op paneel, voorstellende een linnenwever en spoelder aan den arbeid. 19e eeuw.
W. L. Bruist, Almelo.

H. DICHT- EN TOONKUNST, ENZ.

1296 Portret van Jan Pietersz. Swelinck, kopie op doek, door H. J. Burgers, naar het origineel in het museum te Darmstad, aet. 44.
Vereeniging voor Nederl. muziekgeschiedenis, Amsterdam.

1297 Photographisch portret van Jan Pietersz. Sweelinck.
H. C. Rogge, Amsterdam.

1298 Portret van Swelinck, gegraveerd door W. Steelink, met afschrift van zijn levensbericht.
Iz. A. Houck, Deventer.

1299 Bestellingslijst op een statuet in plastische compo-

sitie van Jan Pietersz. Swelinck, uitgevoerd door den beeldhouwer Georges. Met afbeelding. (6

1300 Wetten en ordonnantien des Collegii Musicii tot Deventer, aangevangen den 1 Aug. 1623 en de met ghemeine toestemminghe vernieuwt den 20 Sept. 1631. 4°.

Zie Overijss. Alm. 18 (6

1301 Portret van mr. Rhijnvis Feith, geb. te Zwolle 1753, † 1824. Schilderij op doek naar Hodges.

O. R. Feith, Boschwijk.

1302 Portret van Feith, geteekend door J. Plugger. (2

1303 Portret van Feith. W. Lubken del. W. van Senus. Sculp. (20

1304 Drie portretten van Feith, alle verschillend en voor de letter. (10

1305 Vier brieven van Feith aan mevr. de wed. C. van der Pot, geb. van Vollenhoven te Rotterdam, geschreven in 1805, 1820 en 1821.

H. J. Oosting, Zwolle.

1306 Lint en ordeteeken door Feith, gedragen als Ridder van den Nederl. Leeuw.

O. R. Feith, Boschwijk.

1307 Gouden eerepenning aan mr. Rhijnvis Feith, toegekend door het genootschap: Kunst wordt door arbeid verkregen, voor het dichtstuk: „Het heil van den vrede. 1779."

Dezelfde.

1308 Gouden dito, hem vereerd door het Gen. Studium Scientiarum genetrix, voor het gedicht „De Menschheid" 1780.

Dezelfde.

1309 Buitengew. zilv. eerepenning door het gen. „Kunst wordt door arbeid verkregen," hem vereerd voor het gedicht „De Menschheid." 1780.

Dezelfde.

1310 Gouden dito hem vereerd door het gen. „Kunst wordt door arbeid verkregen" voor eene Verhand. over het Heldendicht. 1781.

Dezelfde.

1311 Gouden dito hem vereerd door het Gen. „Kunstliefde spaart geen vlijt" voor het gedicht „De voorzienigheid". 1782.

Dezelfde.

1312 Getuigschrift op perkament, dat hij afstand gedaan

heeft van de gouden en zilveren penningen, waarmede zijne twee prijsverzen op de Ruiter bekroond waren. In zilveren doos, waarop het portret van de Ruiter gegraveerd is, is de stempel van den eerepenning in roode was afgedrukt: een en ander hangt als zegel aan het stuk. A° 1786.

Dezelfde.

1313 Zilv. dito hem vereerd door het gen. „Kunst wordt door arbeid verkregen," voor den feestzang bij het 25j. bestaan v. h. Gen. 1791.

Dezelfde.

1314 Groote zilv. dito door Teylers genootschap hem vereerd voor de „Verhand ov. den invloed v. h. burgerlijk bestuur op zaken van godsdienst". 1797.

Dezelfde.

1315 Zilv. dito behaald bij het Haagsch gen. tot handhav. v. d. Christel. godsdienst, voor de Verhand. ov. de kracht v. h. bewijs voor de waarheid der Evangelien. 1800.

Dezelfde.

1316 Groote gouden dito door Teylers genootschap hem vereerd voor de „Verhand. ov. goddel. begrippen en praktijken nodig voor deugd en goede zeden". 1801.

Dezelfde.

1317 Lessenaartje, gebruikt door R. Feith.

Mevr. de wed. Oosting, Zwolle.

1318 Dichtwerken van Rhijnvis Feith. (10

1319 Portret van Zacharias Heyns, geb. o. 1560 † 1640. Dichter-graveur te Zwolle. aet. 55. Met vers van Vondel. (20

1320 Portret van Jacobus Kantelaar, geb. 1759 † 1821. De Erven F. Bohn excud.

1320* Dito. Voor alle letter. (Muller 2846.) (10

1321 Portret van H. van Loghem Jr., geb. 1775 † 1843. In waterverf. Medaillon. 19e e.

Mevr. de Wed. van Loghem, Deventer.

1322 Portret van Arnold Moonen, geb. 1644 † 1711, (geteekend door J. Plugger). (2

1323 A. Moonens poëzy. T' Amsterdam en T' Utrecht, by François Halma en Willem van de Water, Boekverkoopers. 1700. 2 dln. 4°. — Vervolg der poëzye van Arnold Moonen. Te Delf, by Reinier

Boitet, Boekverkooper. 1720. 4°. Met gegrav. titel. (10

Het vervolg is uitgeg. door zijne wed. Katharyna Aleida Osicius. Zijn leven is beschreven in Overijss. Alm.

1324 Gedichten van Jan Norel (1635—1700), gedrukt en in HS. door hem zelf verzameld.

Zie Overijss. Bijdr. V. 67. (7

1325 Clara Fyoena van Raesfelt, geb. van Sytzama, † 1807. Naar J. Weissenbergh door J. C. Philips.

A. J. Nijland, Utrecht.

1326 Portret van Jacobus Revius, † 1658. P. Aubry exc. (8

1327 Dito. Titelvignet. (8

1328 Dito. Fr. Hals pinx. J. Suyderhoeff sculp. (Muller 4475.) (8

1329 Over-ysselsche Sangen en Dichten Jacobi Revii. Psalm 146, vers 2. Ick wil den Heere looven soo lange als ick leve, ende mijnen God lof-singen dewijle ick hier ben. Tot Deventer, by Sebastiaen Wermbouts, Boeckdrukker woonende op den Poot, in den Vergulden Bijbel. Anno 1630. 4°. (10

Vooraan een lofdicht van H. ab Heydendal, J. C.

1330 Dicht- en zangproeve van T. G. Schomaker, Predikant te Avereest. Te Zwolle, bij J. L. Zeehuisen. 1810.

H. Drenten, Gramsbergen.

1331 Jan van der Veens, overl. te Deventer 1659. Zinne-beelden oft Adams appel... Mitsgaders syne oude ende nieuwe ongemeene bruydtlofs ende zegezangen... t' Amsterdam, by Everhard Cloppenburgh, Boekvercooper op 't Water. 1642. 4°. (10

1332 Jan van der Veens Zinne-beelden, oft Adams appel, versiert met seer aardige konst-platen... t' Amsterdam, by de Wed. van Gysbert de Groot... 1703. (10

Achteraan: Te Deventer, Gedrukt by Arnoldus Kurtenius... 1703. Zie over v. d. Veen — den Deventerschen Cats — Overijss. Alm. 1846.

1333 Portret van den dichter Johannes Vollenhove, geb. 1631 † 1708. Schilderij op doek.

Mevr. de wed. Lemker, Kampen.

1334 J. Vollenhoves Poëzy. Te Amsterdam, by Hen-

rich Boom en de weduwe van Dirk Boom, boekverkopers. 1686. (10

VIII en 794 bl. 4°. — Het 1e gedicht de Kruistriomf is aan Burgemeesters, Schepenen en Raden der stad Zwol opgedragen. Vele der gelegenheidsgedichten zijn op Overijsselsche personen.

1335 Roelof Waninghs Geestelyke Kruyt-hof. Tot Deventer, Gedrukt by Jan Colomp, Boeck-drukker, woonende in de Polstraet. Anno 1651. 26 en 206 bl. 4°. (10

Begint met een opdragt aan „Burghermeesteren, Schepen en Raedt der Stadt Campen," een lofdicht op Campen en lofdichten op het werk door Jacobus Tichler, Predikant te Deventer, T. van Glins, A. S. T. B., Jan van der Veen, Elck hoor naar 't goede (d. i. Charles Hoornaert), Laur. E. H. A. F. Symb. A—M—O. Gerrit Waning. Voorts een lofdicht op Deventer aan de „Heeren van de Magistraat" opgedragen enz.

1336 De vrolyke zang-godin, opheffende veelderhande ernstige en boertige gesangen, kusjes en drink-liederen. Te Deventer, bij Marinus de Vries. (10

Met opdracht, get. A. S.

1337 De zingende herderin, of Overijsselsche veldgodes. Zijnde eene verzameling van de nieuwste herders- en minnezangen. Te Deventer, gedrukt bij P. de Lange, z. jr. 12°. (10

1338 Hans Michel Goedbloed. Zingt de voornaamste en nieuwste liederen. Nooit te voren gedrukt. Te Deventer, by J. Ph. de Lange. (180.) 24°. (10

1339 Ad senatum Campensum, noviter electum, 11 Januari 1660. R. F. ab Isselmuden. (10

1340 Nieuw-jaers-wens aan de Eerw. Heeren van de Gezworene Gemeente van Campen. Amst. 1700. (10

1341 Lofdicht op de Heeren van de Gemeente en Stad Campen ter occasie de selve Heeren aan haaren roedrager B. Arentsz. Uytenhout voor zijn nieuwe jaar-gedigten hebben geschonken eene vereering van 150 guldens. (10

1342 Bescheid aan den Zwolschen toren (gedicht).

J. Vermeer, Zwolle.

1343 De Zwolsche toren bedankt. Zwolle 1828.

Dezelfde.

1344 4 Affiches van tooneelvoorstellingen te Deventer van 1805—1807 te geschieden door het tooneel-

gezelschap van J. Wiestman (3) en dat van Wm. van Dinsen Jr. (1)

J. Vermeer, Deventer.

ALBA AMICORUM.

1345 Album amicorum van Steven van Remen, geb. te Deventer 25 Dec. 1532, in 1566 Schepen aldaar, terwijl hij studeerde te Parijs, Wittenberg, Bourges, Keulen en Orleans 1556—1561.

R. G. S. baron van Rhemen van Rhemenshuijzen, Wassenaar.

Johannes Bugenhagen, Philippus Melanthon, Jac. Cuiacius, Joannes de Mepsche, Georg Schenck van Toutenburg, Henricus Knoppert en andere bekende personen plaatsten versen of wapens er in. Hij heeft het later gebruikt tot het opteekenen van wapens.

1346 Boek met gedichten en teekeningen eener dame, (Sloet?) deels ook gebezigd tot album amicorum 1564—1590.

Mr. F. W. A. K. baron Van Knobelsdorff tot de Gelder, Wijhe.

1347 Album amicorum van Everhardina Sloet te Hasselt, loopende van 1604—1637, doch een enkel blaadje tot 1688.

Dezelfde.

1348 Album amicorum van Abraham van Laer 1654 en 1655 als student te Groningen, Utrecht en Leiden en in 1673 te Ootmarsum gehouden. Tevens gebezigd tot het aanteekenen van familiegebeurtenissen.

Gisbert Voetius, Samuel Maresius, Jacobus Alting, Georg Ripperda en andere bekende personen komen er in voor.

W. A. van Laer, Zwolle.

1349 Dito van Joan Sebastiaan Knoop 1775—1783. Hij werd omstr. 1790 Secretaris van Deventer. (10

1350 Dito van H. van Ulsen, teekenmeester te Zwolle, 1784—1792.

J. C. Staal, Zwolle.

REIZEN.

1351 Portret van „Elard Cromme, pilgherum van Jherusalem" Burgemeester van Kampen, stichter van het pesthuis, nu stads ziekenhuis † 1515. (15

Zie Verslagen en Mededeel. van O. R. en G. VIII. 25.

1352 Pelgrimsfleschje met zilveren beslag.

Th. van der Ketten, Hessum.

1353 Jerusalemsche Reys soe in verganghen jaren geschiedt is dorch den Eerbaren heeren H. Geert Kuynretorff, Priester ende Vicarius binnen Campen, met sampt Heren Peter van Aenholt Prior in Wolzende ende Edo Romkes, Burghermeyster in Sneeck. Gheprent toe Campen in de Broederstrate bij mij Peter Warnersen, wonende in den witten Valck. (1522.) Klein 8°. (4

1354 Verklaring met uithangend zegel in rood was, afgegeven door Procureur, Assesseur et Bibliothécaires de la Noble et illustre Nation d'Alemagne, establie en l'Université Royale d'Orleans, dat Jakob Vriesen uit Zwolle als lid dier Natie bij die Universiteit is opgenomen, met opnoeming der Koninklijke voorrechten en privilegien daaraan verbonden. 10 Jan. 1634. (11

Zie Handelingen van O. R. en G. 27 Oct. 1874, bl. 14.

1355 Oprichting van een collegium Fraternitatis et mutuae benevolentiae charitatisque tusschen de Advocaten te Zwolle, mitsgaders de HH. Griffier, Secretarissen der stad ende andere personen van studie ende rechtservarentheit 4 Maart 1643; met lijst van 17 gepromoveerde en 19 ongepromoveerde leden, met opgave van plaats en (veelal) van tijd dier promotie. Achter een foliant houdende afschrift van het stadrecht van Zwolle in 11 deelen met de nieuwe overdrachten. Folio. (11

Zie Mededeelingen V. bl. 20 en Handelingen O. R. en G. 27 Oct. 1874 bl. 14.

1356 Pas, door de Staten-Generaal afgegeven aan Gerrit Vriesen, in 's lands krijgsdienst, om te water naar Cadix, Aleppo en andere gewesten te reizen en te lande over Italie en Duitschland terug te keeren. 1 Dec. 1668. (11

Zie Handel. der Vereen. van O. R. en G. van 27 Oct. 1874, bl. 12.

1357 Verklaring op perkament met opgedrukt zegel van Broeder Franciscus Maria a Politio, Ordinis Memorum Regularis Observantiae provinciae Vallis Masanae praelector jubilatis, pro sanctissimae inquisitionis tribunali in toto regno Siciliae, qualifi-

cator et consultor, in partibus orientis commissarius apostolicus, totius terrae sacrae custos et sacri montis Sion guardianus, dat Gerard Vriesen uit Zwolle Jerusalem en een groot aantal andere gewijde plaatsen in Palestina heeft bezocht. 29 Mei 1669. (11

Zie Handel. der Vereen. van O. R. en G. van 27 Oct. 1874, p. 13.

1358 Afschrift van het journaal eener reis door Frankrijk en Engeland van 2 Sept. 1669 tot 28 Juli 1671, gedaan na afloop zijner studien, door Jan Sabé uit Kampen, zoon van Rogier Sabé en Lucretia van Ketwich. (11

1359 Reize langs den Neder-rhyn over het Loo, Elten, Emmerik, Wezel, Duisberg, Keizerswaart, Dusseldorp, Keulen tot Bon, en voorts over Krevelt, Gelder, Kevelaar, Kleef, Nymegen, Arnhem, Roosendaal en Dieren terug ... door een gezelschap uit eene der Nederl. steden gedaan ... Te Campen, ter Drukkerye van J. A. de Chalmot. 1785. 8°. (20

I. KERKELIJKE ZAKEN.

a. MISKELKEN EN AVONDMAALSBEKERS.

1360 Fijn besneden elpenbeenen beker, in de 8e eeuw door St. Lebuinus te Deventer als miskelk gebruikt. In de 15e eeuw op nieuw met zilver gemonteerd. Allerwaarschijnlijkst oorspronkelijk een Romeinsche drinkbeker, in de 4e of 5e eeuw vervaardigd.

R. K. kerk, Deventer.

1361 Verguld zilveren avondmaalsbeker, zijnde een voormalige miskelk, met gedreven beeldwerk op den voet. 13e eeuw.

Ned. Herv. gemeente, Weerselo.

1362 Zilveren vergulde miskelk met drijfwerk: op de cuppa zes tafereelen uit het lijden des Heeren, op den voet zes borstbeelden van Heiligen. 17e e.

Lieve Vrouwe-kerk, Zwolle.

1363 Een dito kleinere, insgelijks met drijfwerk, op de cuppa engelenkoppen en lijdenswerktuigen, op den voet engelenkoppen en de hoofden van Jezus en Maria.

Dezelfde.

1364 Zilveren avondmaalsbeker, in de Groote Kerk te Zwolle in gebruik. Met gegraveerde wapens en het opschrift: Lambert van Twenhuisen in sin leven des raet van Zwolle. Anno 1566.

Ned. Herv. gemeente, Zwolle.

1365 Dito uit dezelfde kerk, gelijk aan den voorgaanden, met gegraveerde wapens en opschrift: Johan Brouwer Aelerssen Anno Domini 1573.

Dezelfde.

1366 Zilveren avondmaalsbeker, uit dezelfde kerk, gelijk aan den voorgaanden, met gegraveerde wapens en opschrift: Mr. Derick Basters. Anno 1585 des raedes gestorven.

Dezelfde.

1367 Verguld zilveren avondmaalsbeker, in de Bethlehemsche kerk te Zwolle in gebruik. Het bovenste gedeelte der kelk is glad met gegraveerde wapens van Zwolle en van Haerst, het omschrift van een dier wapens luidt Johan van Haerst, An^{o} Domini 1583. Het onderste gedeelte van de kelk, de voet en de baluster, die kelk en voet verbindt, zijn rijk versierd met drijfwerk, in hoog en laag relief, voorstellende menschenkoppen, engelenkoppen en allerlei ornamenten; gedeeltelijk geciseleerd.

Onder aan den voet leest men An^{o}. Dom. 1583, aetat. suae 73, consula. 46.

Dezelfde.

1368 Verguld zilveren beker uit dezelfde kerk, van bewerking geheel gelijk aan den voorgaanden. Alleen de voet is eenigzins anders. Op het gladde gedeelte van de kelk leest men: monumentum Wulferdi ab Ittersum posteritati Zwollanae relictum qui consul obiit anno 1586 penultui. Marty sui consulatus 49 aetatis 83.

Dezelfde.

1369 Verguld zilveren avondmaalsbeker uit dezelfde kerk, van bewerking bijna gelijk aan de beide voorgaanden; op het gladde gedeelte van de kelk leest men: monumentum Bitteri van der Marsch posteritati Swollanae relictum qui consul obiit anno 1587, 18 die Maij consulatus sui 37 aetatis vero suae 62; daaronder gegraveerde wapens, omgeven

van lambrequins, o. a. dat van Zwolle en van der Marsch.

Dezelfde.

1370 Verguld zilveren avondmaalsbeker uit dezelfde kerk, van bewerking bijna gelijk aan de drie voorgaanden, doch kleiner. Op het gladde gedeelte van de kelk leest men: hoc mnemosynon S. P. Q. Swollano reliquit vir nobiliss. Arnoldus van der Lawick, qui obiit anno 1605, 10 Kal. Julii; atatis 38 consulatus sui 11. Daaronder gegraveerde wapens, omgeven van lambrequins.

Dezelfde.

De vier laatstgenoemde bekers schijnen oorspronkelijk tot het Stads-zilverwerk behoord te hebben.

1371 Zilveren avondmaalsbeker met uitvoerig gegraveerden rand van lofwerk, bloemwerk en het opschrift: Berchkerck.

Onder den voet staat: Johan van Boecholt. 1616.

Ned. Herv. gemeente, Deventer.

1372 Zilveren avondmaalsbeker met uitvoerig gegraveerden rand van lofwerk, bloemwerk en de afbeelding der Bergkerk te Deventer met het onderschrift: Barch kerke.

Onder den voet staat: Johan van der Beeck. 1618.

Dezelfde.

1373 Twee zilveren avondmaalsbekers met uitvoerig gegraveerden rand van lofwerk, bloemwerk en eene afbeeling der Groote kerk te Deventer, met het onderschrift: die groote kerc.

Dezelfde.

1374 Zilveren avondmaalsbeker, gladgewerkt met het inschrift onder den voet: Becker der gemeinte Christi te Gennemuiden anno 1628. L. Rinvisch pastore. Peter Cleisen, Roelof Albertsen, Olderlingen. Cornelis Cimens, Wolter Hendricks, Diaconen.

Ned. Herv. gemeente, Genemuiden.

1375 Zilveren beker, waarop gegraveerd een gedeeld wapen: van Renoy en Sloet.

Onder staat het opschrift: De WelEdele Juffrou Machteld Sloet weduwe Renoy heeft dezen Becker tot een gedachtenis Ande kerke tot Geithoorn gegeven int iaer 1638.

Ned. Herv. gemeente, Giethoorn.

1376 Twee zilveren avondmaalsbekers, glad gewerkt met het inschrift: Dese drinckbeker der danckseggen dien wij dankseggende zegenen is gemaket voor de gemeinte te Grammesbarge, en Cant. VI v. 9: Een eenighe is mijne duive Mijne volmaeckte. Hiertusschen staat gegraveerd eene duif. Het voetstuk is aan de kelk met een gewerkten steel verbonden.

Ned. Herv. gemeente, Gramsbergen.

1377 Zilveren avondmaalsbeker; de gladde kelk, waarvan het onderste gedeelte is omgeven met breeden gedreven bladrand, rust met een steel, waarop drie gedreven banden, op den voet, die aan het benedeneinde met gedreven bladrand is omgeven.

Op den voet staan twee inschriften. Het eene luidt: A^0 1612 heeft de W. G. Vrou Mechtelt van Morriaen tot Valkenhoff, wede van Ittersum, Vrou toe Gerner een Beker in de kerck van Dalfsen vereerd; hiertusschen een gedeeld wapen van Ittersum en Morriaen.

Het andere inschrift luidt: Anno 1682 heeft de W. G. Vrou Frede: Geerd: van Fridagh tot Lorinckhoff, wed. van Ittersum, vrou toe Gerner; deselue in deesen vernieuwt en vergroot. Hiertusschen staat een gedeeld wapen; het eerste deel het wapen van Ittersum, het tweede deel het wapen van Fridagh.

Ned. Herv. gemeente, Dalfsen.

1378 Zilveren avondmaalsbeker met gegraveerden bladrand, daartusschen drie gegraveerde cartouches; op de eene het beeld der Waarheid, op de tweede dat der Gerechtigheid en op het derde het volgende opschrift: Kerkenraedt tot Windeshym Petrus Voltelen, Hendrik Thijssen, Arnoldus Grevers, Henderick Assies, Aelbert Hendricks, Dries Willems, Jan Jansen. 1690.

Ned. Herv. Gem. Windesheim.

1379 Zilveren avondmaalskroes van de Ned. Herv. Gem. te Wezepe, met opschrift: Wilhelm van Lintelo tot Boxbergen, heeft desen aen de Gemeente van Wesepe vereert. Als Benj. van Eibergen praedicant en Joan de Wilde kerckmeester sijn geweest.

A°. 1691. Onderaan het familiewapen van Lintelo. 1691.

Ned. Herv. Gem. Wezepe.

1380 Zilveren avondmaalsbeker met het wapen van Zwolle. 1694.

Waalsche Gemeente Zwolle.

1381 Zilveren avondmaalsbeker, uit de Groote Kerk te Zwolle, met gegraveerden rand en wapens. 17e e.

Ned. Herv. Gem. Zwolle.

1382 Zilveren avondmaals-beker waarop tusschen lijnen staat het omschrift: Corinth. X, 16. Den Drinckbeker Der Dankseggingе Dien Wij Dankseggende Drincken IJs Die Niet De Gemeenschap Des Bloeds Christy.

Daaronder staan nevens eenig ornament vier cartouches, waarin vier verschillende familiewapens: van Langen—van Isselmuden; .....; van Coevorden—van Brienen, en Haghen— .....

De gedreven voet is door een eveneens gedreven eikelvormigen steel met de kelk verbonden. Onder den voet staat het wapen der kerk van Vollenhove. 17e eeuw.

Ned. Herv. gem. te Vollenhove.

1383 Zilveren beker gegraveerd met 3 beeldjes en medaillon en rijk lofwerk; aan den voet bevindt zich een geslagen rand. 17e eeuw.

D. Hoogeveen, Giethoorn.

1384 Twee zilveren avondmaalsbekers; de kelk wordt omvat door een band met het opschrift: Hervormde Gemeente van Vollenhove. Daaronder eenig lijstwerk met vier cartouches, waarvan twee het wapen der stad Vollenhove, de twee andere een' Aäronsstaf met het omschrift: Sigillum ecclesiae Vollenhovanae en daarin de spreuk: Zij bloeije als Aäronsstaf. De kelk rust met gewerkten steel op een met gedreven bloemen- en vruchten-rand omgeven voet. 17e eeuw.

Ned. Herv. Gem. Vollenhove.

1385 Zilveren avondmaalsbeker met het omschrift: Dese Beker hefft de Eedele en Erentrhijcke Joffrouw Johanna Sloot Weduwe van der Merck De Kerck van Vollenhoe tot Een Gedachtenis Gegeven. Onder en tusschen eenig ornament staan in vier car-

touches de wapens van Sloet, de Vos van Steenwijk, van der Marck en Garner?

De gedreven voet is door een eikelvormigen gedreven steel met de kelk vereenigd.

Onder den voet staat het wapen van de kerk van Vollenhove. 17e eeuw.

Dezelfde.

1386 Zilveren avondmaalsbeker met gegraveerden bladrand, waartusschen drie cartouches, die de voorstellingen inhouden van Hoop, Geloof en Liefde. 17e e.

Ned. Herv. gemeente, Windesheim.

1387 Avondmaalskan van aardewerk met zilveren deksel, houdende het wapen der Bellinchave's en inschrift: Everd. van Bellinkhave. Juff. int Stif Weerselo gegeven aan de kerk van Werselo. Obijt den 22 Novem. 1726.

Ned. Herv. gemeente, Weerselo.

1388 Zilveren avondmaalsbeker, waarop gegraveerd een wapen, gedeeld: 1. drie rozen, 2, 1, beneden een stierenkop. Daaronder:

Anno 1631 Jacob Rijnen geboren
Anno 1672 tot Burgemr. vercoren
Anno 1684 door Godts Beleit
Gebracht in De eeuwige zaligheit.

Tot gedenck van vele Jaren Soet
Is dit Geschenck uijt Rijxxens goet
Naegelaten, Godt heeft zijn ziel verheven
En Gecroont met het eeuwigh leven.

Ned. Herv. gemeente, Genemuiden.

1389 Zilveren avondmaalsbeker met lof- en bloemwerk en drie afbeeldingen van spes, fides en charitas. De voet is voorzien van een' dubbelen rand drijfwerk en daarboven een open gewerkten kabel. 1701.

Jacob Gras, Steenwijkerwold.

1390 Twee gelijke avondmaalskroezen, met opschrift: Christoffer Stuer. rentemr. en gemeensman. der. stad. Swol. Obiit 21 Sept. 1712, waaronder familiewapen.

Ned. Herv. gemeente, Goor.

1391 Verguld zilveren beker van den voet afgebroken. De beker is versierd met breeden gegraveerden rand van arabesken, daaronder een familiewapen

en hieronder het opschrift: Anno 1665. Willem Vos Ritmeester ten Dienste van Syn Hoogh Vorstelighen Genade van Munster. Obiit jaar 1713 d. 1 Mey.

Op den achtkantigen voet staat, naast een familiewapen, verbeeldende eene haal, Angenis Vos geboortigh van Heest.

Herv. gemeente te Laar bij Gramsbergen.

1392 Zilveren avondmaalsbeker; de kelk glad gewerkt, waarvan het benedendeel omgeven met een bladrand, rust op een voetstuk; beneden eveneens met bladrand versierd. Naast een gedeeld wapen, waarvan het eerste deel het wapen van Schade en het tweede dat van Ittersum vertoont, leest men het inschrift: Frederica van Ittersum, dochter tot Gerner, Weduwe van den heer van Schade, Heer van Landege, geeft dezen kelck tot het Heilige Nachtmael in de Gereformeerde Kerke. Tot Dalfsen te gebruijcken anno 1722.

Ned. Herv. gem. Dalfsen.

1393 Zilveren avondmaalsbeker in het midden met gegraveerde cartouche, voorstellende een' gekroonden adelaar omgeven met lauwertakken, waartusschen de woorden: alas aquilarum portavi.

Boven staat het opschrift: Ps. LXV : 4—5. Res iniquae praevaluerant mihi defectiones nostras tu expias beatus quem eligis et admoves inhabitaturum atria tua saturamur bono domus tuae rebus sanctis templi tui comparatum ab ecclesia a^{0} Dom. MDCCXXIII. In fidem Theodorus Wichman Pastor in Colmschate. 1723.

Aan de andere zijde staat een gegraveerde afbeelding eener kerk.

Ned. Herv. gem. Diepenveen.

1394 Zilveren avondmaalsbeker met het opschrift: D Eerw. Godv. en WelGeleerde Heer Wilhelmus ten Oever en Johanna Elisabeth Sichterman in leven egtelieden op Steenwijkerwolt hebben deesen drinkbeeker bij forme van leegaat geschonken aen de gemeente van J. Chr. aldaer, omdat de eerstgen. als leeraer 53 jaer en 3 maenden denzelven uit des Heeren Drinkbeker hadde gedrenkt, sulkx in verwagtinge van deselve eens

nieu te sullen drinken int Koninkrijke der Hemelen.
Onder staat het wapen ten Oever en daarbij: Wilhelmus ten Oever denatus dn. 28 Jan. 1722, en aan de andere zijde het wapen Sichterman en daarbij Johanna Elisabeth Sichterman obiit den 18 Jan. 1729.

Ned. Herv. gemeente, Steenwijkerwold.

1395 Zilveren avondmaalsschoteltje met gewerkten rand en pootjes en het opschrift:

An Zions ware Kerk uit Suiver Liefde Rein
Vereer ik dit alhier ofschoons gering en Klein,
Op dat daarin de vroom en ware Bondelingen
Ter eere van hun God haer offer mogen brengen.
Laarwolt den 8 Nov. 1738. Obiit den 21 dito.
A. A. de Voss.

Herv. gemeente, Laar bij Gramsbergen.

1396 Zilveren avondmaalsbeker, glad gewerkt. Onder den voet staat: Beker der gemeente Christi te Genemuiden anno 1740. L. C. Fabritius, Predicant, J. Ram, J. Gaillard, A. Pleizier, W. de Wolv, Ouderlingen, A. Wolters, P. Visscher, D. Rigterink, J. van Dalvren, Diaconen.

Ned. Herv. gemeente, Genemuiden.

1397 Zilveren avondmaalsschoteltje met gewerkten rand en pootjes en het opschrift:

Daar men gedenkt
An 's Heilands lijden
Voor sijn gemeente
Opt' ruiwst volbragt
Was dit uit Liefde toegedagt
Ter blijd gebruik
Op Nagtmaalslijden

C. E. van Vos, J. N. F. W. van Vos, den 8 December 1773

Herv. gemeente Laar bij Gramsbergen.

1398 Zilveren avondmaalsbeker met gegraveerden rand van lofwerk en geslagen rand aan den voet. 18e e.

Doopsgezinde gemeente, Kampen.

1399 Zilveren avondmaalsbeker met gegraveerden rand van lofwerk en geslagen rand aan den voet. Tusschen het lofwerk van den bovenrand staat het opschrift: Hendrick Hansen van Meer. Geertien Jansen Brouwer. 18e eeuw.

Dezelfde.

1400 Vier zilveren avondmaalsbekers effen gewerkt. Onder den voet staat een engel met anker met het omschrift: Spes anchora animae. 19e eeuw.
Ned. Herv. Gem. Steenwijk.

b. KERKMEUBELEN EN -SIERADEN, PRIESTERGEWADEN.

1401 Zeer oud steenen doopvont op steenen voet.
Ned. Herv. Gem. Heemse.

1402 Afbeelding van het doopvont van het Urker kerkhof in 1772 opgevischt, later in de R. K. kerk op Schokland. O.-I. inkt.
A. J. Nijland, Utrecht.

1403 Afbeelding in zwart krijt van het doopvont te Markelo. (1

1404 Pyxus tot bewaring der eucharistie, zijnde een verguld koperen doos met inscriptie: „Ave. verum. corpus. natum. de. maria. virgine." De bodem ontbreekt en misschien is er een voet aan geweest. 14e of 15e eeuw. (3

1405 Koperen monstrans. 16e eeuw.
H. Wiegink, Losser.

1406 Rond zilveren ostensorium voor eene reliek van het H. Kruis, met gedreven lijdenswerktuigen enz. 18e eeuw.
Lieve Vrouwe-kerk Zwolle.

1407 Zilveren Godslamp bijna geheel van drijfwerk à jour met dito bovenstuk en kettingen. 17e eeuw.
R. K. Gemeente Hasselt.

1408 Zilveren wierookvat met gedreven borstbeelden van Heiligen. 17e eeuw.
Lieve Vrouwe-kerk Zwolle.

1409 Zilveren wierookvat. 18e eeuw.
R. K. Gemeente Deventer.

1410 Groote zilveren altaarkandelaar met wapens van Zwolsche familiën. 17e eeuw.
Lieve Vrouwe-kerk Zwolle.

1411 Dito.
Dezelfde.

1412 Dito.
Dezelfde.

1413 Dito.
Dezelfde.

1414 Dito zonder wapens.
Dezelfde.

1415 Groote zilveren altaarkandelaar. 17e eeuw.
Dezelfde.

1416 Een kleinere dito.
Dezelfde.

1417 Dito.
Dezelfde.

1418 Dito.
Dezelfde.

1419 Dito.
Dezelfde.

1420 Zilveren altaarversiersel in den vorm van een horen van overvloed. 18e e.
R. K. gemeente, Hasselt.

1421 Dito.
Dezelfde.

1422 Dito.
Dezelfde.

1423 Dito.
Dezelfde.

1424 Koperen altaarkandelaar. 15e e.
Dezelfde.

1425 Zilveren voorzetsel eener bloemvaas. 17e e.
Lieve Vrouwenkerk, Zwolle.

1426 Dito.
Dezelfde.

1427 Dito.
Dezelfde.

1428 Dito.
Dezelfde.

1429 Altaartabel met gedreven zilveren lijst. Middelstuk. 17e e.
Dezelfde.

1430 Dito. Zijstuk.
Dezelfde.

1431 Dito. Dito.
Dezelfde.

1432 Een op ebbenhouten, met zilver gemonteerd voetstuk geplaatst zilveren borstbeeld, St. Ignatius van Loyola voorstellende. 17e e.
Dezelfde.

1433 Een dito, Franciscus Xaverius voorstellende.
Dezelfde.

1434 Koorkap van gebloemd rood zijden fluweel; voor op de randen en achter op het caputium uitvoerige

tafereelen uit het leven van Maria, met goud en zijde gewerkt. 15e e.

R. K. gemeente, Deventer.

1435 Koorkap, gedeeltelijk van zilverlaken, gedeeltelijk van witte zijde met laag gewerkt medaillon in het caputium en hoog met goud en zijde opgewerkte arabesken. 17e e.

Dezelfde.

1436 Op een latere kasuifel van gebloemd zijdefluweel een oud breed gaffelkruis, voor en achter met groepen en figuren in goud en zijde gewerkt. 15e e.

R. K. gemeente, Vilsteren.

1437 Op een latere kasuifel van rood fluweel een oud gaffelkruis vóór en achter met beeldwerk en goud en zijde gewerkt, gedeeltelijk „appliqué." 15e e.

R. K. Armbestuur, Oldemarkt.

1438 Op een latere kasuifel van rood fluweel een zeer breed gaffelkruis vóór en achter met uitvoerige in goud en zijde gewerkte groepen, voorstellende tafereelen uit het lijden des Heeren. 15e e.

R. K. Gemeente, Deventer.

1439 Kasuifel, gedeeltelijk van zilverlaken, gedeeltelijk van witte zijde met laag gewerkt medaillon in het caputium en hoog met goud en zijde opgewerkte arabesken.

Dezelfde.

1440 Eene rood-zijden met verguld zilver gewerkte kasuifel, waarbij een kelkvelum en eene bursa deels met verguld zilver, deels met zijde van verschillende kleuren gewerkt. 17e e.

Lieve Vrouwe-kerk te Zwolle.

1441 Dalmatiek of dienrok van gebloemd rood zijden fluweel; in de balken vóór en achter figuren met goud en zijde gewerkt. 15e e.

R. K. gemeente, Deventer.

1442 Dito als pendant.

Dezelfde.

1443 Dito Dalmatiek. 17e e.

Dezelfde.

1344 Dito.

Dezelfde.

1345 Koperen borstplaat ter bevestiging van koorkap of

pluviale met drijfwerk, voorstellende de Boodschap des engels. Afkomstig uit Deventer. 14e eeuw.
Aartsbisschoppelijk museum, Utrecht.

1446 Zeven stuks Italiaansch naaldewerk.
Hetzelfde.

1447 Zes stuks point de Venise.
Hetzelfde.

1448 Negen stuks Brabantsche kant.
Hetzelfde.

1449 Drie stuks dito.
Hetzelfde.

1450 Negen stuks dito.
Hetzelfde.

1451 Drie stuks dito.
Hetzelfde.

1452 Vier stuks dito.
Hetzelfde.

1453 Zeven stuks inlandsch naaldewerk.
Hetzelfde.

1454 Tien stuks Spaansche kant.
Hetzelfde.

1455 Naaldwerk. Deensche manufactuur. 17e eeuw.
Lieve Vrouwe-kerk, Zwolle.

1456 Dito. Inlandsch. Lintkant. 17e eeuw.
Dezelfde.

1457 Dito. Inlandsche manufactuur. 17e eeuw.
Dezelfde.

1458 Dito smaller. 17e eeuw.
Dezelfde.

1459 Kantwerk. Vlaamsche imitatie van Venetiaansche kant. 17e eeuw.
Dezelfde.

1460 Dito breeder en meer gedetailleerd. 17e eeuw.
Dezelfde.

1461 Vlaamsch kantwerk. Imitatie van Spaansche manufactuur. 17e eeuw.
Dezelfde.

1462 Kantwerk. Vlaamsche manufactuur. 17e eeuw.
Dezelfde.

1463 Dito. Vlaamsche imitatie van zoogenaamde Spaansche radjeskant. 17e eeuw.
Dezelfde.

1464 Brabantsche linnenkant. 17e eeuw.
Dezelfde.

1465 Bovenstuk van een huisaltaar. Hout (gedeeltelijk verguld) met schildpad ingelegd.
Emmanuelshuizen, Zwolle.

1466 Koperen sabbaths-lamp.
S. Blein, Gramsbergen.

c. SCHILDERIJEN.

1467 Oude muurschilderingen van de kerk te Bathmen, door C. Leemans. Met elf platen. Amst. 1872. 4°. (1

1468 Aanverwantschap van Maria. Schilderij op doek. Westfaalsche school. 15e eeuw.
Aartsbisschoppelijk museum, Utrecht.

1469 Twaalf tafereelen uit het lijden des Heeren op twaalf vakken van een paneel. 15e eeuw.
Emmanuelshuizen, Zwolle.

1470 Houten triptychon of drieluik. Op het middelstuk geschilderd de aanbidding der Wijzen; op den rechtervleugel van binnen Christus' Geboorte; van binnen Johannes de Dooper; op den linkervleugel van binnen de vlucht naar Egypte; van buiten Johannes de Evangelist. 16e eeuw.
Mr. J. H. A. M. Essink, Oldenzaal.

1471 Eene H. Familie in zeven figuren. Schilderij op paneel door Frans Floris (de Vriendt). 16e eeuw.
Lieve Vrouwe-kerk, Zwolle.

1472 Gedeelde schilderij; op de eene helft Maria met het kind, op de andere Johannes de Dooper. 1548. (15

1473 Het laatste Avondmaal. Schilderij op paneel. 16e e. (15

1474 Dito dito, gemerkt M. t. Boecop. 1547.
Burgerlijk Armbestuur, Kampen.

1475 Christus' geboorte. Schilderij op paneel.
Op een der hoeken leest men: Mechteld van Lichtenberg anders toe Boecop m a fait l'an 1572. (15

1476 Christus aan 't kruis, waarnaast Maria en Johannes, het portret van „Josephe Druckses von Reinfelden," enz. Schilderij op paneel. 16e eeuw.
R. K. gemeente, Kampen.

1477 Maria met het kind. Schilderij op paneel. 16e e. (13

1478 Een altaar waarop een voorstelling van het laatste avondmaal, vóór en aan de zijden de vier latijnsche kerkvaders, boven twee engelen, enz. Schilderij op doek. 17e eeuw.
R. K. gemeente, Kampen.

1479 Christus met doornen gekroond. Schilderij op doek. 17e eeuw.
Th. van der Ketten, Hessum.

1480 Jezus gegeeseld. Schilderij op koper. 17e eeuw.
Dezelfde.

1481 Jezus met doornen gekroond en bespot. Schilderij op koper. 17e eeuw.
Dezelfde.

1482 Jezus afscheid nemende van Maria en hare gezellinnen. Schilderij op paneel. 17e eeuw.
B. Leurink, Losser.

1483 St. Christophorus. Schilderij op koper.
E. ten Cate, Almelo.

1484 Christus bespot door de beulen. Schilderij op doek. Zeer beschadigd.
B. Leurink, Losser.

1485 De vier Evangelisten schrijvende. Schilderij op paneel. 17e eeuw.
H. Polman, Steenwijkerwold.

1486 Maria met het kind. Schilderij op doek. 17e eeuw.
E. van Essen, Steenwijkerwold.

1487 St. Laurentius gemarteld. Schilderij op doek. 17e e.
Vilsterenshuizen, Zwolle.

BEELDEN EN SNIJWERK.

1488 Een groot houten kruis met dito Christusbeeld, dat gedeeltelijk door een ijzeren traliewerk is omsloten. De armen van het beeld zijn jonger. 13e eeuw.
Lieve Vrouwe-kerk te Zwolle.

1489 Pia mater uit zandsteen gehouwen, ingericht als reliquienhouder, waarschijnlijk afkomstig uit de H. Geest-gasthuis-kerk te Kampen. Begin 14e eeuw. (4

1490 De groetenis des Engels. Groep beeldhouwwerk in lindenhout. 14e eeuw.
Aartsbisschoppelijk museum, Utrecht.

1491 Maria met het kind. In zandsteen. 14e eeuw.
Hetzelfde.

1492 Groep beeldhouwwerk in vijf figuren, voorstellende Jezus begrafenis. 14e eeuw.
B. Leurink, Losser.

1493 De H. Antonius abt. Laag relief op paneel. 15e e.
J. H. W. Lamberts, Almelo.

1494 Houten beeld. Een engel. 15e eeuw.
B. Leurink, Losser.

1495 Houten beeld. Een engel. 15e eeuw.
Dezelfde.

1496 Het laatste avondmaal. Houten snijwerk in hoog relief. 15e eeuw.
Dezelfde.

1597 Calvarienberg waarop Christus aan het kruis, Maria en Johannes daarnaast. Oude polychromie. 15e e.
O. A. Spitsen, Zwolle.

1498 Een houten beeld den H. Franciscus van Assisi voorstellende. 15e eeuw.
Lieve Vrouwe-kerk, Zwolle.

1499 Een albasten groepje, voorstellende Maria met het kind. In een nieuw kastje. 15e eeuw.
Dezelfde.

1500 Maria met het kind. In gips. 15e eeuw.
Emmanuelshuizen, Zwolle.

1501 De H. Barbara. In hout. 15e eeuw.
Dezelfde.

1502 Een houten beeldhouwwerk, voorstellende Maria met het lijk van Christus. Nieuw gepolychromeerd. 15e eeuw.
Lieve Vrouwe-kerk, Zwolle.

1503 Beeldhouwwerk van hout, voorstellende Maria met het lijk van Jezus in den schoot. Nieuw gepolychromeerd naar de oorspronkelijke kleuren. 15e e.
O. A. Spitzen, Zwolle.

1504 Christus met de twaalf apostelen. Houten beelden, wit overgeverfd. 15e eeuw.
H. Wiegink, Losser.

1505 St. Franciscus van Assisi. Houten beeld, wit overgeverfd. 15e eeuw.
Dezelfde.

1506 Groep beeldwerk in hout, voorstellende de H. Anna, naast welke Maria met het kind. Voorheen in de nis der Sassenpoort. 15e eeuw.
G. Roelofs, Zwolle.

1507 Het hoofd van Johannes den Dooper in hoog relief op een schotel. Hout. 15e eeuw.
B. Leurink, Losser.

1508 Een groep laag relief in been gesneden, voorstellende de H. Anna met Maria en het kind op den arm. 15e eeuw.
H. F. Schoemaker, Oldemarkt.

1509 Beeldwerk van ivoor, Maria met het kind voorstellende. 15e eeuw.

H. Polman, Steenwijkerwold.

1510 Een zeer klein beschilderd beeldje van hout, voorstellende Maria met het kind. 15e eeuw.

Wed. Prins—Assink, Zwolle.

1511 Een houten beeld van Maria met het kind, nieuw gepolychromeerd. 15e eeuw.

Lieve Vrouwe-kerk, Zwolle.

1512 St. Adelbertus. Beeld in hout. 16e eeuw.

Aartsbisschoppelijk meseum, Utrecht.

1513 Maria met het kind. Groep beeldhouwwerk in hout. 16e eeuw.

Hetzelfde.

1514 Snijwerk in hoog relief, voorstellende in het midden den kindermoord te Bethlehem, ter rechterzijde de geboorte en ter linkerzijde de besnijdenis van Christus. Een schoorsteenstuk. 16e eeuw.

B. W. Ples, Kampen.

1515 Een houten kruis met koperen Christusbeeld en beneden een koperen medaillon, voorstellende Maria met het kind. 16e eeuw.

G. Langeriet, Losser.

1516 Een kistje met palmhouten snijwerk, het lijden van Christus voorstellende.

Arend Jansen, Zwolle.

1517 Adam en Eva bij den boom, waarom de slang zich kronkelt. Snijwerk op paneel, laag relief. 18e e.

M. Kamp, Paaslo.

1518 Imitatie van een palmhouten lepel in de Oostersche kerk ter uitdeeling van de H. Eucharistie gebruikt. Op den steel Byzantynsch snijwerk, voorstellende Christus aan 't kruis met Maria en Johannes, enz.

Mr. E. E. van Riemsdijk, Almelo.

1519 Een met beeldwerk besneden medaillon van palmhout, waarschijnlijk imitatie van een Byzantynsch-Russisch origineel.

W. J. Brandhoff, St. Nicolaasga.

1520 Koperen medaille met drijfwerk: aan de eene zijde Christus aan 't kruis, waarnaast Maria en Johannes, aan de andere zijde Marie met het kind door engelen omgeven. 16e eeuw.

W. Vinke, IJsselmuiden.

1521 Rozenkrans van zeven tientjes, rijk met goud gemonteerd. 16e eeuw.
Liefdegesticht der R. K. gemeenten, Zwolle.

1522 Een zilveren tientje van den rozenkrans met dito kruisbeeldje, benevens vier medaillons en een wapen. 16e eeuw.
Gez. Wissink, Zwolle.

1523 Steenen tientje van den rozenkrans met zilveren kruis en koperen medaillon. 17e eeuw.
Wed. Bredewold, Zwolle.

1524 Een zilveren kruisbeeldje en een dito medaillon.
Gez. Wissink, Zwolle.

1525 Een ivoren kruisbeeldje in een glazen buisje op ivoren voet.
Th. van der Ketten, Hessum.

e. BROEDERS DES GEMEENEN LEVENS.

WINDESHEIM, ST. AGNIETENBERG EN THOMAS A KEMPIS.

1526 Kastje waarin de schedels van Geert Groote en Florens Radewijns. 14e en 15e e.
R. K. Gemeente, Deventer.

1527 J. G. R. Acquoy, Gerardi Magni epistolae XIV, e codice regio Hagano nunc primum editae et perpetua annotatione, qua melius et ipse et tempora ejus cognoscantur, instructae. Amstelodami 1857. 8°. (10

1528 Geert Groote's verklaring aangaande den inhoud zijner prediking te Utrecht. Uit een HS. van het jaar 1393 medegedeeld door (Prof.) W. Moll. — Geert Groote's sermoen voor palmzondag ov. de vrijwillige armoede. Volgens HSs. der 15e eeuw, medeged. door (Prof.) W. Moll. (Overdrukken). (1

1529 Verhandeling over de Broederschap van Geert Groste en over den invloed der Fraterhuizen op den wetenschappelijken en godsdienstigen toestand, voornamelijk in de Nederlanden na de XIVe eeuw. Door G. H. M. Delprat. Tweede vermeerderde en verbeterde druk. Arnhem. (10

1530 De Brieven der apostelen en de Openbaring van Johannes. Handschrift op papier afkomstig uit het (rijke) Fraterhuis te Zwolle. 15e e. (5

1531 Een paneel, voorstellende Thomas à Kempis op den

St. Agnietenberg. Naar het leven geschilderd, doch later hier en daar geretoucheerd. 15e e.

Lieve-Vrouwe-kerk, Zwolle.

1532 Een doek waarop Thomas à Kempis met den St. Agnietenberg en omstreken. In 1654 vervaardigd op last van pastoor Arnoldus Waijer, die er ook zijn eigen portret op heeft doen aanbrengen. 17e e.

Dezelfde.

1533 Thomas à Kempis geknield voor de H. Maagd met het kind. Schilderij op doek door den Zwollenaar Herman Wolters. 18e e.

R. K. Gemeente van St. Michaël, Zwolle.

1534 Portret van Thomas à Kempis. (Door J. Plugger). (2

1535 Gebeeldhouwde houten kist, bevattende in doozen de overblijfselen van Thomas à Kempis, boven door een glas te zien. 15e e.

R. K. Gemeente van St. Michael, Zwolle.

1536 Manuscript in perkamenten band met het opschrift „Geschreven sermoenen", bevattende drie sermoenen en eenen brief van Johannes van Schoonhoven, benevens het eerste boek der Navolging van Christus, alles in 't Nederlandsch vertaald en geschreven allerwaarschijnlijkst door Johannes Scutken in het klooster te Windesheim, uiterlijk ten jare 1420. In 8°.

Emmanuelshuizen, Zwolle.

1537 Het door Thomas à Kempis ten jare 1441 vervaardigde handschrift der Imitatieboeken in facsimile uitgegeven door Ch. Ruelens. Londen 1878.

O. A. Spitzen, Zwolle.

1538 Th. à Kempis de Imitatione Christi libri quatuor. Miniatuur-uitgave. 1664.

J. A. Hempenius, Zwolle.

1539 Thomae a Kempis de Imitatione Christi libri quatuor. Luxemburg 1620. 24°.

J. Molenaar, Zwolle.

1540 Nauolginge Christi... van eynen Hochgeleerden und Lieffhebber Gades, [Thomas à Kempis]... beschreuen... Gedruckt to Deuenter, by Symon Steinberghen. In den Gulden Bibel. 1557. 24°. (10

1541 Thomas a Kempis als schrijver der Navolging van Christus, gehandhaafd door O. A. Spitsen, sierlijk ingebonden.

J. L. Beijers, Utrecht.

1542 „Chartula litterarum monasterii montis sancte agnetis," behelzende oorkonden nopens de stichting, de privilegien, de eigendommen en renten, enz. van het klooster op den St. Agnietenberg. Handschrift in groot 4° op perkament, aangelegd omtrent 1450, voortgezet tot 1502.

1543 Chronicon chronicorum regularium ordinis S. Augustini Capituli Windesemensis Auctore Joanne Buschio Can. Reg. Accedit Chronicon Montis S. Agnetis Auctore Thoma à Kempis Can. Reg. nunc primum in lucem edita Vna cum Vindiciis Kempensibus Heriberti Ros-weydi Soc. Jesu pro libro de Imitatione Christi. Antverpie, Apud Petrum et Joannem Belleros. Anno 1621. (1 (22 en) 636 bl. 12°. is het werk van Busch. De kronijk van Bergklooster heeft: Antverpiae Apud Hieronymum Verdussium Anno 1621 en is 4°, 183 en 37 bl. groot. Het werk van Ros-weyde is weder bij P. en J. Belleros 1621 en is 128 bl. groot met inbegrip van het leven van Thomas à Kempis en zijn broeder, door Busch en anderen. (1

1544 Breviarium horarum canonicarum juxta ritum et ordinem Capituli de Windesim. Gedrukt 1499 buiten de muren van Schoonhoven. Met geschreven bijlagen. (1

1545 Ordinarius divini Officii Capituli Wijndesemensis, accedit Tractatus de periculis misse. Daventrie ex officina chalcotypa Alberti Pafradi 1521. 4°. (1

1546 Orarium secundum ordinem regularium capituli Windesemensis. Daventriae Excudebat Albertus Paffradus Anno 1545. 12°.

Emmanuelshuizen, Zwolle.

1547 Het klooster te Windesheim en zijn invloed door Dr. J. G. R. Acquoy. Utr. 1875—1880. 3 dln. (7

1548 Leven der zusters in het klooster van Diepenveen 1398—1456 HS. op papier. 4°.

R. G. S. baron v. Rhemen tot Rhemenshuizen, Wassenaar.

1549 Dito van 1456—1534.

Dezelfde.

f. HANDSCHRIFTEN EN DRUKWERKEN.

1550 Evangeliarium. Codex bevattende den tekst der vier evangeliën met voorreden. Iersch-Angelsaksisch handschrift van de 7e eeuw, volgens betrouwbare overlevering door St. Lebuinus bij zijne geloofs-

prediking aan de oevers van den IJsel gebezigd. De rijk versierde frontaalband is een kunstwerk der 13e eeuw, waarbij echter kostbaarheden uit vroeger tijden werden aangewend. O. a. de vier in ivoor gesneden platen, de vier evangelisten met hunne bekende zinnebeelden — engel, os, leeuw, adelaar — voorstellende, zijn van het laatst der 10e of van het begin der 11e eeuw; de twee cameeën van het laatste tijdperk der Grieksch-Romeinsche kunst; de in onyx gesneden kop is van Oosterschen oorsprong en herinnert aan Oud-Egyptische kunstvoortbrengselen van dien aard. Volgens Dumbar (Kerkelijk en Wereltlijk Deventer, bl. 441) diende deze codex bij de inhuldiging der Utrechtsche bisschoppen en werd hij ook bij de huldiging van den graaf van Aremberg in Overijssel gebruikt.

Aartsbisschoppelijk Museum, Utrecht.

1551 Psalterium op perkament. 14e e. (4

1552 Liber missae conventus. Handschrift op perkament in folio door Johannes de Malborch, vol illuminatiën. 1425. HS. (1

1553 Missaal, afkomstig van de Raalter kerk. Op perkament. 15e e. (5

1554 Missale insignis ecclesie Trajectensis. Gedrukt te Parijs in 1497.

R. K. gemeente, Geesteren.

1555 Missale ad consuetudinem insignis ecclesie Trajectensis. Gedrukt te Parijs in 1507. In den ouden lederen band met koperen haken. Afkomstig uit eene der oude kerken te Zwolle.

Lieve Vrouwe-kerk, Zwolle.

1556 Gebedenboek. Handschrift op perkament, zeer sierlijk geïllumineerd met figuren en arabesken. 15e e.

A. L. J. Nieuwenhnis, Oldenzaal.

1557 Dito. Handschrift met schoone figuren en arabesken. 15e e.

G. Roelofs, Zwolle.

1558 Dito. Handschrift op perkament. 15e e.

A. L. J. Nieuwenhuis, Oldenzaal.

1559 Dito. Dito.

Dezelfde.

1560 Dito. Handschrift op papier. 15e of 16e e.

Dezelfde.

1561 Een getijdenboek met geïllumineerde beginletters. Handschrift op papier. 15e e.
R. K. gemeente, Kampen.

1562 Getijdenboek op perkament met geïllumineerde initialen, voorafgegaan van een calendarium, in juchtleeren band met koperen sloten. Blijkens naamteekening aan het slot in gebruik geweest bij Anna Florijss, (waarschijnlijk) conventuale in het Jufferenklooster te Brunnepe tijdens de opheffing daarvan. 12°. 15e e. (11

1563 Drie getijdenboekjes met miniaturen. HSS. 12°. 15e e.
H. Wiegink, Losser.

1564 Nederlandsch getijdenboek. Handschrift op perkament met sierlijke figuren en arabesken. 15e e.
Aartsbisschoppelijk museum, Utrecht.

1565 Een getijdenboek met geïllumineerde beginletters en fijne arabesken. Handschrift op perkament. 15e e.
R. K. gemeente, Kampen.

1566 Getijdenboek op perkament met geïllumineerde initialen, in gebruik geweest in de Kamper familien Ter Bruggen en Kuerbeeke; in juchtleeren band met koperen sloten. 12°. 15e e. (11

1567 Latijnsch getijden- en gebedenboek. Handschrift op perkament met schoone figuren en randversieringen. 15e e.
Aartsbisschoppelijk museum, Utrecht.

1568 Getijden- en gebedenboek. HS. op perkament met sierlijk gekleurde arabesken en figuren. Begin 15e e. Blijkens aanwijzing op den band door Gosuinus in of bij Deventer ingebonden.
Provinciaal museum, Drenthe.

1569 Een geillumineerd Cistercienser Brevier. In 8°. 15e eeuw.
Emmanuelshuizen, Zwolle.

1570 Liber precum, handschrift op perkament met gekleurde initialen. 15e eeuw. (1

1571 Epistelen en evangelien met interlineaire glossen. HS. 15e eeuw. (5

1572 Handschrift bevattende de in 't Nederlandsch vertaalde Epistelen en Evangeliën door het jaar met interlineaire glossen. Quartijn. 15e eeuw.
Emmanuelshuizen, Zwolle.

1573 Het leven v. d. H. Birgitta en v. d. H. Katharina.

Midden in 't boek staat met dezelfde hand, die 't geheele handschrift schreef: explicit istud opus per manus Hinricii de Lubeck anno mccccIxiij°. (4

Waarschijnlijk afkomstig uit het Birgitten-klooster te Kampen; folio op papier.

1574 Codex bevattende onderscheidene geestelijke „tractatus", deels in handschrift deels in wiegedruk, eertijds eigendom van Johannes te Boecop. 15e en 16e eeuw.

R. K. gemeente, Kampen.

1575 Handschrift van „Lammenhuus" te Deventer, behelzende de levens van pater Egbert Ter Beke en zeven geestelijke zusters. 15e en 16e eeuw.

O. A. Spitzen, Zwolle.

1576 Handschrift behelzende het „rapiarium" eener kloosterzuster, waarin o. a. een nog onbekend stukje van Hendrik Mande. 16e eeuw.

Dezelfde.

1577 Bijbel in fol. van het huis Twickel. Incunabel met gekleurde randen en beginletters. (Achteraan: „in vrbe Maguntia ... absque ulla calami exaratione... Consumatum per Petrum Schoiffer de Gernshem anno ... 1472. In vigilia Mathie apostoli." Daaronder de 2 wapens van Schöffer en Faust.)

Mr. C. W. U. G. Baron v. Heeckeren v. Wassenaar, Twickel.

1578 Zes tableaux met spreuken in 't Latijn en Hollandsch, in 1543 geschreven door een monnik in 't Minrebroeders-klooster te Kampen. (4

1579 Authentieke perkamenten bul met aanhangend zegel van paus Bonifacius IX, gedagteekend 10 April 1399, ten behoeve van den bouw der Lieve Vrouwekerk te Zwolle.

Lieve Vrouwe-kerk, Zwolle.

1580 Register van ontvangsten en uitgaven der Lieve Vrouwe-kerk, loopende van 1473 tot 1529. Op papier met perkamenten omslag.

Dezelfde.

1581 Dito, loopende van 1529 tot 1576. Op papier met perkamenten omslag.

Dezelfde.

1582 Dito, loopende van 1576 tot 1590. Op papier met papieren omslag.

Dezelfde.

1583 Register der fundatiën en renten van de altaren der

Michaelskerk te Zwolle. HS. op perkament. 15e en 16e eeuw. (5

1584 Handschrift bevattende idem van de Kruismemorie, opgericht in 1416 te Kampen. 8° perkament. (4

1585 Idem v. d. Schepensmemorie of de memorie v. d. Gheleerden ghezellen van den core in 1311 opgericht; als een der eerst overledene broeders komt Evert Boele voor. 8° perkament. (4

1586 Handschrift bevattende de statuten, ligger van goederen en naamlijst van leden der Kuneren memorie te Kampen in 1456 opgericht, met miniatuur, de H. Jonkvrouw St. Kunere voorstellende. 8° perkament. (4

1587 Twee handschriften bevattende de statuten, liggers v. goederen, naamlijsten van leden enz. van de Lieve-vrouwen-broederschap in O. L. V. Kerk te Kampen. Het een 8°, 't andere klein 4°. op perkament. (4

1588 Heer Henric ten Haue, Kanunnik en de leden van den kerkeraad van St. Plechelmuskerk te Oldenzaal vergunnen aan Gregorius Focken „dat hie dat recke an der consistorien sal moegen optrecken." 29 Aug. 1555.

Op perkament. Door vergunners onderteekend.

J. A. Warnaars, Losser.

1589 Oorkonde van geestelijke gemeenschap door de barrevoeter Carmelieten te Weenen gegeven aan de reguliere Kanunniken te Frenswegen. 18e eeuw.

Dr. W. ten Bruggencate, Ootmarsum.

1590 Synodael boek der kercken van 't Land van Overijssel. Fol. Papier. 16e en 17e eeuw. (4

1591 Hiskiae Oprechticheijt, van Jacobus Tichlerus predicant binnen Elburch. Tot Campen bij Roelof Dircksen Worst Boekdrukker woonende in de Nieuwstraat in 't Fortuijn. Anno 1636. Klein 4°. (4

1592 Mosis zelv's verzaakinge enz. Tot Steenwijk. Gedrukt bij Hendrik Stuijfzand. 1657.

J. Spanjaard, Steenwijk.

1593 Een Nieuw Devoot Liedeken, van de Passie onzes Heeren. Genomen uit de vier Evangelisten ende te zamen gebracht door W. V. B. Te Deventer, Gedrukt bij Jurr. Ph. de Lange. Boekdrukster in de Rijkmanstraat.

H. J. Joosten, Gramsbergen.

1594 Gereformeerde bloemhof door W. ter Burg. Zwolle, 1645. 12°. De titel van dit gebedenboekje ontbreekt, doch blijkt uit de opdracht aan de Zwolsche regeering. De schrijver was waarschijnlijk Wolterus t. B., Koster der Bethleh. kerk. (10

1595 Salomons tempelbouw verklaart en toegepast op de nieuwgebouwde kerk tot Almelo .... ingewyt 16 Nov. 1738..., door Hieron. Metelercamp en ... Henr. Revius. Deventer, 1739. 4°. (10

1596 Ordonnantie Op den Houwelycken Staet in den Lande van Overijssel. Tot Deventer: By Sebastiaen Wermbouts. 1624. 4°. (1

1597 Nederlandsche Belydenisse des Geloofs .... ende Houwelyckxordre der kercken van Overyssel. Tot Swolle, by Frans Jorrians ende Jan Gerritsen 1636. 4°. (10

1598 Redenen waerom de ... Magistraet den Mennisten tot Deventer niet magh toelaten conventicvlen te houden: door een liefhebber van Waerheyt en van rechte vryheyt. Anno 1670. 4°. (En verscheiden vlugschriften hierop gevolgd.) (10

1599 Een seer korte Onderwysinge, voor de Jonge Kinderkens, In de voornaemste Hooftstucken der Christelycke Religie Vraegs- en Antwoords wijze gesteld door Theodorus Dunkium, Dienaer des H. Euangelii... te Emmerik... Te Deventer, By de Wed: van Enoch de Vries, Stads-Drukkeresse, woont op den Berg-Schilt. (omstr. 1710) 16 blz. 12°. (10

1600 Kort uittrekzel van een Belydenis, en Voorbereidings-Catechizatie tot dienst der geene, die begerig zyn tot Leeden van de Christel. Gemeente.. te worden... Door Antonius Strick, Bedienaar v. h. H. Euangeli... te Endscheide. Twede Druk, Te Deventer, Gedrukt bij de Wed. van E. de Vries, Stads-drukster aan den Berg-schilt, 1745. 32 blz. 12°. (10

1601 Voorbeeld der Godlyke Waarheden, voor eenvoudigen, Die zig bereiden tot de Belijdenisse des Geloofs... door A. Hellenbroek, in leven Bedienaar des H. Euang. te Rotterdam. 25e druk. Te Deventer, bij Jan de Lange. 1775. (10

1602 Schriftuurlyk school-boekje, begrypende over de zeven

honderd uitgelezene schriftuur-plaatzen ... Zeer bequaam om in 't school gebruikt te worden. Door J. Maes. Zwolle, S. Clement. z. j.

J. van Smirren, Vollenhove.

1603 Oudheden en gestichten van het bisdom van Deventer ... Uit het Latyn (van H. Fr. van Heussen) vertaalt, en met aanteek. opgeheldert, door H. V. R. (van Rijn). Leid. 1717. 2 dln. (1

1604 Historia sive Notitia Episcopatus Daventriensis Ex Ecclesiarum Membranis, Monasteriorum Tabulis, Authenticis Annotatis et Classicis Authoribus eruta ac publici juris facta a Joanne Lindebornio. Coloniae Agrippinae, Sumptibus Joachimi a Metelen. Anno 1670. XVI en 558 bl. 8°. (2

1605 Eigenh. lat. brief van Joannes Lindeborn geschr. te Utrecht 1 Febr. 1677.

Mr. R. E. Hattink, Almelo.

1606 Een zeer lijvig handschrift van den Zwolschen pastoor Arnoldus Waeijer „Nopende het aertspriesterschap van Swolle naer de beroerten deser Nederlanden" enz. 17e eeuw.

O. A. Spitzen, Zwolle.

1607 Ruim 80 vlugschriften in zake Ds. Anthonius van der Os, Predikant te Zwolle, 1751—1756, gedrukt en in HS. In 7 bn. 4°. (7

1608 Klaag-brief aan alle .. predikanten en ouderlingen .. leden van de Classis van Overyssel ... over de zaak van Berent Hakvoort... (Door Joh. Bouwmeester, Pred. tot Hellendoorn.) Rott. 1729. (7

1609 Ordonnantie van Carel George Graaf van Wassenaar, als Opper-Kerkmeester der kerk te Delden, op de predikanten, ouderlingen en diakenen. 11 Oct. 1788.

A. J. Nijland, Utrecht.

1610 Kerkebriefje van 17 Febr. 1793, bevattende de beurten der Nederduitsche, Fransche en Luthersche predikanten te Zwolle.

J. Vermeer, Zwolle.

1611 Leerrede ter inwijding van het kerkgebouw en ter vestiging van de Gereformeerde gemeente aan de Dedemsvaart, door G. H. van Senden. Met bijvoegsels, plattengrond der kerk en kaart der Dedemsvaart. Zwolle, B. Boelens Jr., 1834. (10

g. BEDIENAREN VAN DEN GODSDIENST.

1612 Portret van S. Lebuinus. Abrahamus Bloemaert inv. Fred. Bloem. Sculp. 16e e. (20

1613 Dito van S. Marcellinus. Door dez. (20

1614 Chr. Car. Henr. van der Aa, geb. te Zwolle 1718, † 1793, Luth. Pred. te Haarlem. Naar Marinkelle, door J. Houbraken. 1772.
A. J. Nijland, Utrecht.

1615 Dirk Semeins van Binnevest, Pred. te Deventer, † 1817. Naar H. Pothoven, door J. Houbraken.
Dezelfde.

1616 Bernardus Bosch, geb. te Deventer 1746, † 1803, Predikant te Diemen en Journalist. (6 portr.)
Dezelfde.

1617 Winold Budde, Bern. Win. Broeder, Pred. te Amsterdam, geb. te Deventer 14 Oct. 1715, † 1790. Naar H. Pothoven 1771, door J. Houbraken.
Dezelfde.

1618 Portret van Caspar Coolhaes, Theol. Prof. te Leiden, eerst Pred. te Deventer, z. n. (Muller 1107*a*.) (10

1619 Portret van Stephanus Crachtius, R. C. Pastoor te Amsterdam, geb. te Kampen 1570, † 1653. Voor de letter. (20

1620 Martinus Duncanus, geb. te Oldenzaal 1505, † 1590, Theol. te Leuven. (Uit Miraeus.)
A. J. Nijland, Utrecht.

1621 Portret van Volquerus Herckinge, pastoor te Zwolle van 1618—1662. Schilderij op paneel door E. M. (Emmanuel Murant?)
R. K. gem. van St. Michiel, Zwolle.

1622 Dito in priesterlijk gewaad.
Dezelfde.

1623 H. J. Hertzveld, opper-rabijn te Zwolle, geb. te Glagau 1781 † 1846.
A. J. Nijland, Utrecht.

1624 Joannes Klap, Luth. Pred. te Zwolle. Naar J. M. Quinkhard door Jac. Houbraken.
Dezelfde.

1625 Andreas Lutgerus Kolver, geb. te Zwol 1743. Luthersch Pred. te Rotterdam, enz.
Dezelfde.

1626 Willem de Koning, Pred. te Deventer, geb. 1733 † 1809. Naar A. Schouman door P. W. v. Megen.
Dezelfde.

1627 G. H. Lagers, geb. 1760, Luth. Pred. te Kampen 1787—1788. Naar H. W. Caspari door D. Sluijter. Proefdruk.
Dezelfde.

1627* Dezelfde. Zwarte kunst door F. C. Bierweiler.
Dezelfde.

1629 Portret van Fs. van Leenhof. (Door J. Plugger.) (2

1630 Portret van Johannes Noordbeek, predikant te Deventer. Schilderij op doek. 18e eeuw. (9

1631 Willem Noordenhout, geb. 1732, Luth. Pred. te Zwolle. Naar J. C. Mertens 1773 door J. Houbraken.
A. J. Nijland, Utrecht.

1632 Gerard Outhof, Pred. te Kampen, aet. 34. Door Pet. Schenk.
Dezelfde.

1633 Albertus Pighius, Campensis † 1542. (Uit Miraeus.)
Dezelfde.

1634 Portret van Gerhardus Potcamp, Vicaris Apostolicus over „de Hollandsche Missie." 18e e.
Mr. W. C. I. J. Cremers, Arnhem.

1635 Henricus Ravestein, Pred. te Zwolle, geb. 1678 † 1749. H. Bosch pinx. 1728. J. Houbraken sculp. 1742.
A. J. Nijland, Utrecht.

1636 Ds. Romenij, Ned. Herv. Pred. te Zwolle. Door Chimaer. 1856.
L. T. Inkelaar, Zwolle.

1637 A. Rotterdam, Pred. te Steenwijk, † 1781. Pastel.
M. Bijkamp, Steenwijk.

1638 Portret van Philippus Rovenius, geteekend door J. Plugger. (2

1639 Philippus Rovenius † 1651 C. de Visscher fec. (Muller 4573.) (10

1640 G. F. Sartorius Ev. Luth. Pred. te Zwolle 1797—1799. Naar H. W. Caspari 1818 door D. Sluijter.
A. J. Nijland, Utrecht.

1641 Fredericus Schenk van Tautenburg, Bisschop van Utrecht.
Dezelfde.

1642 Portret van G. H. van Senden, geteekend door J. Plugger. (2

1643 Casper Sibelius, geb. 1589 † 1658 Predikant te Deventer. Naar Fr. Hals, door J. Suyderhoeff. A. J. Nijland, Utrecht.

1644 Arnoldus Waeijer, pastoor te Zwolle van 1640 tot 1692. Schilderij op paneel. R. K. gemeente van St. Michael, Zwolle.

h. GEESTELIJKE EN LIEFDADIGE INSTELLINGEN.

1645 Twee zilveren bekers met gegraveerden bloemrand waarboven afbeeldingen van landschappen en het opschrift: Den Provesoor Roelof Hermsen heeft deze 2 bekers laten maken voor 't H. Geest Gasthuis. Anno 1632. (13

1646 Twee uit hout gesneden hertekoppen, versierd met lofwerk en het wapen van het Groote Gasthuis te Deventer. 18e eeuw. (13

1647 Steen afkomstig van den gevel van het vroegere „Soete naem Jesushuys" in de Nieuwstraat te Kampen; in een medaillon schijnt het kind Jezus gestaan te hebben, 't welk men bij de omwenteling zeker voor een wapen heeft aangezien en uitgehakt. Opschrift:

Sacra est nomeni domus haec Cristi salutifero Jesu. Anno domini 1539. Alendis formandisque scholasticulis dicata tenuibus. (4

1648 Triptychon, afkomstig uit het huis van de Soetenaem Jesus kijnderen te Kampen (nu Grootburgerweeshuis). Het hoofdblad aan de binnenzijde vertoont het bekende evangelisch verhaal, dat Christus de kinderen tot zich roept. De zijbladen vertoonen apostel-figuren, met een daarbij knielend figuur in priestergewaad met drie naast hem knielende weezen. Op het buitenvlak der eene deur ziet men Christus het lam dragende, met daarvoor knielende bejaarde man en vrouw, met het onderschrift: Anno Domini 1548 den 15 dach Decembris sterff Euert Jorrienszoen Anno Di 1534 op nije jaersdach sterft Barbara die Euerts huisfrou was. Godt wese die ziele ghenadich. Op het buitenvlak der andere deur vindt men het beeld van Mozes met de 10 geboden en van Christus. Daar-

onder een geknielde geestelijke omringd van zeven knielende weeskinderen met het onderschrift: A°. Di 1554 den 7 Augusti op ons lijeuen Heren transfiguratiendach sterft meister Johan Euertssoen vicarijs van H. Sijmon ende Juden altaer ouerste schoelmeister ende eerste regent der weeskinderen. Godt wese die ziele ghenadich.

Grootburgerweeshuis, Kampen.

1649 Voorstelling van alle handelingen van weldadigheid, in een godshuis verricht. Schilderij op paneel, door Ernst Maler, van Kampen. 16e eeuw. (15 Verg. Versl. en Mededeel. van Overijss. Regt en Gesch. XII. 30 v.v.

1650 Heerenportret. Schilderij op paneel. 16e eeuw.

R. K. Weeshuis, Kampen.

1651 Portret van Herman van den Bussche, in het jaar 1508 overleden, stichter van het klooster, dat later is geworden het Weeshuis der Hervormde gemeente te Zwolle.

Weeshuis der Ned. Herv. Gem., Zwolle.

1652 Het bord, waarop dat werk van Herman ten Bursche wordt vermeld. 16e eeuw.

Hetzelfde.

1653 Portretten op paneel van Herman van Vilsteren en Juffer Wiedelmoet van Haerst, stichters der Vilsterenshuizen te Zwolle, overl. 1468.

Bestuurders der Vilsterenshuizen.

Zie v. Hattum, II. 15.

1654 Portret van Anna van Haerst, weduwe van Emmanuel van Twenhuijzen, stichter der Emmanuelshuizen te Zwolle. Schilderij op paneel, door M. Miereveld. 17e eeuw.

Emmanuelshuizen. Zwolle.

1655 Portret van freule Sophia de Zwiersen, stichteres der Zwiersenhuizen te Zwolle. Schilderij op doek, door R. Koets. 17e eeuw.

R. K. gem. van St. Michael, Zwolle.

1656 Vier matgewerkte zilveren bekers met gepolijste randen en twee gepolijste castouches met het wapen van Greven en Holt. 18 eeuw.

Vrouwenhuis, Zwolle.

1657 Nootbeker, met zilver gemonteerd, afkomstig van het adelijk stift ter Hunnep. 17e eeuw. (19

1658 Ordelint der stiftsjuffers van ter Hunnep. (19

1659 Portret op paneel, waarschijnlijk van Maria van Voorst, Abdis van ter Hunnep, aet. suae 47, a° 1637.

Zie voor dit en de 2 volg. Cat. der arch. v. h. Grooto en Voorster gasth. bl. 821.

1660 Portretten op paneel, volgens de overlevering van baronessen van Twickelo, moeder en dochter. 17e eeuw. (13

1661 Acht zilveren collectebakjes, nog steeds in gebruik bij het Ned. Herv. armbestuur te Zwolle, met een menigte ingegrifte namen van leden van genoemd bestuur. 17e eeuw.

Ned. Herv. Armbestuur, Zwolle.

K. GILDEWEZEN EN NIJVERHEID.

a. DEVENTER.

1662 Wetten van het Comanregilde a° 1249. Met de lijst der leden tot 1373. Perk. rol. (3

Uitgeg. in Overijss. Bijdr.

1663 Bouwlieden gildebord, waarop voorstellingen, aan den landbouw ontleend, in gesneden houten, gedeeltelijk vergulde lijst. Onder de schilderij:

Adam en Eva zij bouden voor menschen en voor vee in deze wereld, zij bouden den akker met goed bedijs, menschen en vee kregen zoo hun gerijf.

In de lijst bovenaan:

het boulieden gilde der stat Deventer van 1634.

Onderaan: Zoo is het regt, een bouman van 80 jaar of van 20 jaar zijn even wijs zoo men zegt. (3

1664 Kuipers gildebord, met voorstelling van een wapenschild, waarop een vat met een kuiper en kuipersleerling, en jaartal (1635) in gesneden houten, gedeeltelijk vergulde lijst.

Onder het wapen:

Soe wie hem roemen wil van Christi reine leere
Besitten moet sin vat in heilecheijt en eere.

Boven in de lijst:

Van waerheit en van vree de reepen en de bandd[en]
Bewaren 't groote vat der vrije Nederlanden.

Onder in de lijst het door herhaalde herstellingen moeielijk te begrijpen opschrift:

die pogerhiet aen
hat jn tvrienschapt
vergaren Zok wen-
schte dat Alom
vel sulcke cuipers
waeren. (3

1665 Smidsgildebord waarop geschilderd wapenschild, waarop aanbeeld, hamer en nijptang, in gesneden houten, gedeeltelijk vergulde lijst.

In de lijst:

Gen. 4 v. 22. Wort Tubalkain werker in de metaelen benoemt.

Jes. 25 v. 29. Godts woort vergeleken bij een hamer die de rotssteen te morssel slaet.

Boven en onder het wapenschild:

Alsoo Judicum int 5e capittel vers 20. Ook van de smeehamer geschreven staat soo ist ook recht dat hij met eeren die kroon onfaatt.

Zacharia 1 Cap. vers 20. Ende de heere wees mij vier smeeden doe sprak ik: wat willen die waaken; hij sprak op dat sij die hoornen der heydenen sullen afstooten die welke waar Godts volck verheven is deselve te verstrooijen naar dese gecomen sijn. (3

1666 Slijtersgildebord. Schilderij, voorstellende een marktplein, waarop verschillende koopmanswaren zijn uitgestald; in gesneden houten, gedeeltelijk vergulde lijst, waarboven eene geschilderde voorstelling van Thewis met weegschaal en zwaard.

Boven aan de lijst:

't Slytersgilde der stadt Deventer vernieut door de olderluyden P. Middelburg. H. J. Horsius. E. T. Weghel. W. Otten. 1769.

Onderaan:

Door de W. E. H. A. magist. daar toe gekooren olderluy: Loodeweyk van Eyll. Jan Kelderman. Jan Koenraat Weyk. Koenraat Braakman. 1690. (3

1667 Bakkersgildebord, voorstellende een gekroond wapenschild, waarin een bijzonder soort van Deventer koek, omgeven met allerlei productes van het

bakkersbedrijf in gesneden houten, gedeeltelijk vergulde lijst.

Onder het wapen:
Ontelbaar graan dat maakt een brood
Veel bijen eenen swerm
En 't gilt bestaat in klein en groot
In zegen en bescherm.
Psalm 128, v. 5, Psalm 91, v. 1.

In de lijst bovenaan: een bijenkorf met omschrift „Soet vergaren." Voorts:
De Heer heeft Israel Tariim in nood
En honingraad gegeven
Maar Christus 't eenig hemelsbroodt
Belooft ons Eeuwig leven.
Psalm 81, v. 17, Johan. 6, v. 33, 34.

Onderaan de lijst (van lateren tijd):
„Bakkersgilt der stadt Deventer Als ouderluyden. Doen ter tijd Jan Klasen en Garrit Tonniesen 1634 en nu Berend Brilman en Hendrik Jan Ankersmit 1779." (3

1668 Zilveren beker met geslagen zilveren vergulden rand aan den voet en gegraveerden rand boven, waaronder het opschrift: Schippersgildekroes der stadt Deventer. 1686.
Mr. H. J. Jordens, Zwolle.

1669 Vier zilveren uitgeslagen en gegraveerde schepen, dienende tot versierselen van een lijkkleed, afkomstig van het schippersgilde. 17e e.
Van Leusen, Deventer.

1670 Kist van het schippersgilde met een daarop geschilderd schip. 18e e. (3

1671 Twee glazen bekers in den vorm van laarzen, waarschijnlijk afkomstig van het schoenmakersgilde. 18e e. (3

1672 4 stukken koper, samen vormende een plaatje, waarop de namen en meesterteekens van de „amtzbroeder des goltsmitsgilde in Deventer." De namen luiden aldus: „Harman Maetijssen. Jan Kremer. Euerdt van Wesel. Jacop Richter. Jan Jackopsen. Nicklaes Haelwegh. Gerrit Jackopsen. Harmen Leussen. Danyel Steen. Thomas Steen. Gerrit Goeickinck. Antonie Magnus. Joechgum Lae-

uelinck. Harmen van Dijckhuisen. Hans van der Laeck. Lucas Luicksen. Gerrit Carlo. Frans van Orley. Gerrit Weylant. 1630. (3

1673 Koperen gildebus met jaartal en inscriptie: „Johannes Bosch, gemaekt voor de silversm: een gildebus." 1731.

J. A. Husselman, Deventer.

1674 Gildepenning van het linneweversgilde. 1654.

Mr. J. Dirks, Leeuwarden.

1675 Koperen gildepenning van het kleermakersgilde voor Lambert Rensen.

Dezelfde.

1676 Looden gildepenning. Vz. de adelaar; kz. een huismerk. Met een oog om gedragen te worden.

Dezelfde.

b. KAMPEN.

1677 Drinkhoorn van het St. Anna- of Rijnschippersgilde, bestaande uit een elandshoorn met zilveren beslag; de punt van den hoorn is gesneden in den vorm van een beestenkop; om het midden een band, waaraan twee vogelklauwen, op welke de hoorn rust en een zilveren ketting zijn bevestigd. Op den zilveren bovenrand staat het gegraveerde opschrift:

Wetet guede manne dit horne hoert de rinschippers van Sant Anna. 1369.

Op den hoorn zijn drie gedreven platen bevestigd, vertoonende 1°. Maria met het kindeke, vergezeld van St Anna; 2°. de apostel Paulus; 3°. een zeilend schip.

De plaat, voorstellende een schip, schijnt van de 17e, het overige zilveren beslag van het begin der 16e eeuw te dagteekenen. (4

1678 Zilveren gedreven beker met deksel op voet van het St. Anna- of Rijnschippersgilde. De kelk is door drie beestenkoppen, die schildjes in den bek houden, omgeven, en versierd met zes gedreven medaillons, waarin een schip, een stroomgod, een vrouwenfiguur, die een kan in een drinkschaal ledigt, een hond en twee herten zijn afgebeeld. De voet bestaat uit een omgekeerde vaas, waarop even als op het deksel vrucht-ornament en engelen-

koppen zijn gedreven en een opengewerkten baluster, die door armpjes is omringd. De top wordt gevormd door een krijgsman met schild en anker. 17e eeuw. (4

1679 Zilveren kroes van de schutters van het St. Annagilde. De kroes is geplaatst op een voet, welke op drie kleine leeuwen rust.

Om het midden van den kroes staat gegraveerd: 1341. De 4 ivly birgitta iacops soe hier staet gesgreven heeft sant anne scvtte dese beker ghegeve.

Het jaartal 1541 dat oorspronkelijk op deze kroes stond, is later in 1341 veranderd.

Het omschrift is gedeeltelijk bedekt door een vergulden rand met triton-ornament, die van later datum is. (4

1680 Zilveren kroes van de schutters van het St. Annagilde. De kroes is geplaatst op een voetstuk, dat op drie kleine leeuwen rust.

Om het midden van de kroes staat gegraveerd: Is God mit ons we can teghen ons.

Om het voetstuk een verguld-zilveren geornamenteerde rand. Aan de onderzijde van den kroes is gegraveerd: Anno 1569. (4

1681 Bandelier van het St. Anna- of Schippersgilde. Op dezen bandelier zijn de schakels van een verguld zilveren keten bevestigd, benevens het slot dier keten, vertoonende St. Anna en Maria met het kind. Aan de schakels hangen zilveren schilden met de namen en merken van overlieden van het gilde van 1546, 1549, 1551, 1552, 1560, 1561, 1562, 1563, 1565, 1566, 1664, 1675, 1739 en 1741. Op het schild van 1675, dat de namen van Jan Albertsen Bennick draagt, is een oranjetak gegraveerd met het onderschrift:

Al buicht die taeck
Al kreuckt het Riet
Noch echter kreuckt
Oranien niet. (4

1682 Zilveren staf van het St. Annagilde der stad Kampen; de steel is met gegraveerd ruit-, band- en bladornament versierd, afgescheiden door ringornamenten. Aan den punt prijkt een ornament bestaande uit vier dolfijnen met de koppen naar beneden;

aan een dezer dolfijnen is een ketting bevestigd, waaraan een papegaai hangt. 16e eeuw. (4

1683 Zilveren gedreven bodeplaat van het schippersgilde met afbeelding van een schip. Aan een met zilverdraad bewerkt lint hangt een anker. 18e e. (4

Merken: Kampen (kasteel) — I. I. F.

1684 Drinkhoorn van het St. Paulus- of korvenmakersgilde. Op den zilveren bovenrand leest men boven attributen van het gild:

Tot lof Sint Paulusgild ter eeren van sijn leden
ben ick tot haeren dijnst gemaekt en oock gesneden
in 't jaer 1641 den 25 Januarivs.

Onder den bovenrand is op de eene zijde van den hoorn een zilveren plaat aangebracht, waarop Paulus' bekeering gegraveerd is en het opschrift:

Sinte Pauwels bekijringhe goet
Godt die can het helpen metter spoet.
Arent Arentsen Brandt
Heeft dit laeten maecken seer triumphant
Hij was lijberael en daertoe milde
Hij heeft dit geschonken aen onse gilde
En onze Patroon daer op doen snijden
Die nae Damasko sou toe rijden
Gelijck ghij nu siet in dese gesneden prent
Hij was van Godt verkooren en daertoe seer bemindt.
Anno 1658.

Aan de andere zijde een zilveren plaat, waarop in de rondte zeven wapenschildjes zijn gesneden met huismerken en daarboven voorletters van gildemeesters.

Daartusschen leest men:

Paulus Apostolus onse Patroen
Heft veel menschen bekeert door sijn sermoen
Een goeden strijt hebbe ick gestreden.
Ter liefdden om Godes name geleden
Gelove dat hebbe ick bewaert
Mijn leven daer niet voer gespaert
Waer voer mij is van Godt gegeven
De kroene die onsterflick sal wezen.
1660 1/25

Daaronder volgt een zilveren band, waarop emblemata zijn gegraveerd op het korvenmakersbedrijf betrekking hebbende en waaraan de twee zilveren

vogelpooten zijn bevestigd, waarop de hoorn rust. De band, die daarop volgt is effen, doch de onderste geeft te lezen:

Berent Hermsen Cviper
Aeltien Gerriets sijn huisvrou. 1642.

Het ornament aan den punt van den hoorn eindigt in een bel. (4

1685 Gildehoorn van het St. Lucasgild, zijnde een buffelhoorn met gegraveerd zilveren beslag, dat aan den punt eindigt in een bel en aan den mond versierd is met de wapens van Joost Stevensz, Wolf Henricks, Gijsebertt Voet. Roelef Glas, Geert Lucas, Gielis Jacobsz, Jacques Maler, benevens het wapen van het St. Lucasgilde met het jaartal 1685. Het benedengedeelte van dit beslag draagt het opschrift:

Dits tgilden horen tis aangeheeven om vrolick te leeven 1576 van Lucas Cornelus A°. 1585 weder opt nij mit elckxs naem hier bij verbetert dus coen.

Drie banden omringen verder den hoorn. De middelste is met gegraveerd bloem-ornament versierd, de beide anderen dragen arabesken met medaillons, waarin de wapens der overlieden; op den breedsten rand vindt men die van:

Bartholt Kistemaker 86, Woltervs Crachtz 86, Henricus Caerbeek 86, Henrick Borgersen 86.

Op den smallen rand tweemaal het wapen van Gerrit Borgersen.

Op den hoorn zijn voorts aangebracht vijf gegraveerde zilveren platen met de wapens van:

Cornelis Lucaszoon 1611 D(ecanus) s(ancti) L(ucae) met de spreuk: „wilt dat beste mede doen"; Pieter Kempen Anno 1621, Evert Rijnvisch Anno 1621, Arent Joosten Dieman met de spreuk: „Amor vincit omnia" Anno 1609 en van Henderick Janssen Molttert Anno 1655 den 21 Martivs.

Een ketting verbindt het beslag aan de uiteinden van den hoorn. (4

1686 Twee tinnen bekers van het drapeniersgilde, de eene met gegraveerd wapenschild, waarop D. H. en lambrequins en daaronder Dirck Hendricksen, Anno 1680, de andere met dergelijk schild, waarop een weegschaal en I. I. K. en daaronder Jan Kelder. Anno 1680. (4

1687 Geelkoperen stempel afkomstig van de drapeniers, met het stedelijk wapen en omschrift: Campen 1696. Waarschijnlijk bestemd om loodjes aan de gekeurde lakens te stempelen. (4

1688 35 gildepenningen van het Drapeniers-gilde. 17e en 18e eeuw. (4

1689 Houten gildestaf van het dragersgilde. 18e eeuw. (4

1690 De geschilderde bak van het dragersgilde, waarin om het dragen gedobbeld werd, aan de eene zijde dat dobbelen voorstellende, aan de andere zijde de stadskraan en: „Jacobus Hoefhamer, Graanmeester 1773." (4

1691 Kamper (?) gildepenning met de letters L. D. (Dirks no. 7.)

c. ZWOLLE.

1692 Beker van het klompenmakersgilde, bestaande uit een in zilver gevatte noot, rustende op een zilveren gedreven voet, waarop een Bachusbeeldje op een vat. 17e eeuw. (5

1693 Dito rustende op een pelsmof en driekanten hoed met het omschrift: Hoedemakers En Bontwerckers Gilden Beker Aangelegt 1726. Ber. Blijdenstein 1693. Pet. v. Delden 1699. Kor. Troost 1712. Ger. v. Delden 1720. Her. v. Delden 1727. Ja. Go. v. Delden 1728. Da. Breethooff 1728. Hend. v. Delden 1731. Hend. Hoijer 1731. Hend. J. v. Delden 1731. Ja. Fra. v. Delden 1731. (5

1694 Twee op koper gegraveerde gildetafels met namen, stempelmerken en meesterteekens van de gouden zilversmeden binnen Zwolle. De namen luiden aldus:

Rudolph^{s}. van Hoboke, Dirck Beeldemaker, Johannes Ridder, Joannes Nijen Huis, Hermannus Kolck, Arnold^{s}. Waterham, Hiero Ten Oever, Ste. van Gaasbergen, Herman Van Loo, Maurits Schank, R. J. Moonen, D. v. Hensboom, Maurits Versvelt, Henr. Lindenhof, Jacobus van der Berg, Adrianus Beeldemaker, Marcus Fente, Adr. Waterham, Johan van Loo, Johannes van Hensboom, Cornelis Regman, Corn. Wilh. Rensing, Carl Wilhelm Höfeld, W. L. Stellingwerf, Jannus Geerinck, Claes Hanselaer, Christ. Reiner, Johannes van Solingen,

Derck Bergh, Peter van Buiren, Menso Versfelt, Pieter van Laer, Joan Kuynder, Joann. Gosdey, Henr. Voet, Gerrit van den Berg, Henr. Lebuynus, Eusebius Willem Voet, Bernar. Beeckman, Hermannus van Buren, Joan Reiners, Willem van Laer, Koenraet van Ulsen, Joannes Lindenhof, Dirck Beeldemaker, Hermen Wenink, Willem Jacob Hellendoorn, Augustus Beeldemaker, Egbert van Coeverden, Gerrit Jan Schuurman, Jan Grijpmoed, Willem Christian Höfeld, Coenraad Christoffel Rensing, Jannes van Aalderen, Klaas Weyns, Derk Jan Woelderink, W. H. Wenink. 17e en 18e e.

Achter den laatsten naam $18\frac{5}{8}07$.

M. Oppenheimer, Zwolle.

1695 Draagpenning van het St. Nicolaas-gilde. 1676.

De heilige in burgerkleeding houdt in de rechterhand eene weegschaal, in de linker de staf. Op den grond staan gewichten. In koperen doos.

1696 Afdruk in lak van het zegel van het St. Nicolaasgilde. (Dirks no. 2).

1697 Gildeproef van een glazenmaker, vervaardigd te Zwolle, tusschen 1770 en 1780.

K. Voskuil, Zwolle.

1698 Koperen gildepenningen van Klaas Voskuil en Jan Vernhout. 1789, 1790, 1792.

Dezelfde.

1699 De leden van het schildersgilde te Zwolle. Schilderij op paneel, met onderschrift:

Glazenmakersgild herboren
Dat vernietigd was te voren
Weer hersteld in zijn geheel
Adrieanus kunstpenseel
Schildert achttienhonderd zeven
Deze leden naar het leven
Die zooals men eertijds plag
Nu weer houden gildedag.

benevens de namen van J. van Otten, K. ter Meulen, K. Voskuil, J. Boumeester, M. Hoefman, H. Hulsbergen, J. Vernhout, L. Perkementus, E. Veenhuizen. 1807. (2

1700 Zilveren draagteeken van het timmermansgilde van „Jan Westerink." 1783.

J. Glazer, Zwolle.

1701 Drie tinnen kannen, met opschrift: „Het Lieve Vrouwen Broedersch(a)p" 1776 van de nog steeds onder den zelfden naam bestaande broederschap in de Smeden te Zwolle.

Lieve Vrouwen Broederschap, Zwolle.

1702 Tinnen kroes, waarop het jaartal en de naam Johannis Jansz. Prins toenmaals procurator van de Lieve Vrouwen Broederschap. 1789.

Dezelfde.

1703 Tinnen kroes, waarop boven het jaartal de naam J. P. Wijntjes, toenmaals procurator van de Lieve Vrouwen Broederschap. 1790.

Dezelfde.

1704 Koperen bekken waarop de knecht van de Lieve Vrouwen Broederschap sloeg, op zijn omgang om de door de broeders verschuldigde contributie op te halen. 18e eeuw.

Dezelfde.

1705 Acht en zestig loodjes met merk van de Lieve Vrouwen Broederschap in de Smeden te Zwolle, die onder de armen rondgedeeld werden; op een bepaalden dag kon daarop eenig geld ontvangen worden. 18e eeuw.

Dezelfde.

1706 Gildepenning van Jan van Ulsen. 1764.

J. C. Staal, Zwolle.

1707 Gildepenning van Jan van Ulsen. 1764.

Dezelfde.

1708 Gildebrief door de regeering van Hasselt gegeven aan de schilders, goudsmeden, glazenmakers, timmerlieden, kistemakers, metselaars, steen- en beeldhouwers, kuipers en wielmakers. 13 Nov. 1627. Op perk. Met uithangend stads zegel.

G. J. C. van Benthem, Hasselt.

1709 Gildebrief opgemaakt door de gezamenlijke broeders van het Snijdersgilde te Ootmarsum van 7 Febr. 1655.

Met tal van handteekeningen, doorloopende tot het jaar 1790. Op perkament.

Dr. W. ten Bruggencate, Ootmarsum.

1710 Twee platen met afbeeld. van Overijss. gildepenningen (uit het werk van Mr. J. Dirks.)

Mr. J. Dirks, Leeuwarden.

1711 Penning van een kleermakersgilde. (Derck Jansen.)
Dr. A. van Doornnck, Deventer.

1712 Zilveren beker met het randschrift: Gerrit Janssen Lintelo soonsso.n van Hendrik Timensen Lintelo nagelmaker. J m Reiniers 1664. Berent Cours in der tijdt olderluiden.
Hieronder staan in twee rijen elf uitvoerig gegraveerde beeldjes; onder den beker staat gegraveerd het bekende wapen der Lintelo's.
H. Botterweg, Zwolle.

1713 Schrijnwerkersgildeproef, bestaande uit een kabinetje, waarop vier pulletjes van porcelein. 18e e.
J. C. van den Helm, Zwolle.

1714 Dito bestaande in een kabinetje. 18e eeuw.
Raedt, Zwolle.

1715 Schrijnwerkersgildeproef, bestaande in een latafeltje. 18e eeuw.
Dezelfde.

1716 Kuipersgildeproef, bestaande in een beker, in den vorm van een bloempot, uit duigen vervaardigd.
Een der spijltjes is hol, en daaruit kan men den ingeschonken vloeistof opzuigen. 18e eeuw.
G. Scholten, Deventer.

1717 Doosje, uit duigen vervaardigd, waarschijnlijk kuipersgildeproef. 18e eeuw.
Dezelfde.

1718 Keteltje uit een duit geslagen als proefstuk voor het koperslagers-gilde. (7

1719 Dito. 18e eeuw.
G. Meuleman, Zwolle.

1720 Koperslagersgildeproef, bestaande uit vischjes, dolfijnen en een kaarsenvorm. 18e eeuw.
Dezelfde.

1721 Slotenmakersgildeproef, bestaande uit een kunstig slot met sleutel. 18e eeuw. (3

1722 Draagteeken van een Schippersgilde, in den vorm van een schip. 17e eeuw.
Mevr. de Wed. A. N. Fabius, Steenwijk.

1723 Zilveren leeuwerik, waaraan bevestigd twee kleinere vogeltjes en een zittend leeuwtje met wapenschild; aan zilveren ketting, waarschijnlijk afkomstig van een schuttersgilde. 17e eeuw.
Douairière Sloet van Oldruitenborgh, Vollenhove.

1724 Zilveren vogeltje met gekroonden kop en geheel gegraveerd. Aan het einde van den staart staat aan de onderzijde: Hengelder. Naar overlevering bij het vogelschieten gebruikt, mogelijk door eene Vereeniging te Hengelo. 18e eeuw.
Mevr. de Wed. Dr. B. Essink, Oldenzaal.

1725 Koperen bakje, afkomstig uit Deventer met afbeelding van aanbeeld, hamer en nijptang, met het jaartal en de woorden:
Mt. Hendk. Raland Hoefsmit
Mt. Garrt. vant Sant Hoefsmit. 1778. (3

1726 Tinnen kan van een gilde met de namen van Henrik Snellenborgh en Antoni Roveen Olderluiden en het jaartal 1706. (3

1727 Looden kroes, waarop de afbeelding van een pomp en de woorden: „Joannes Groen A°. 1715 Den 14 Junij Hebbe Ik mijn proeve gedaen."
J. J. B. Tibout, Zwolle.

1728 Looden kroes, afkomstig uit Deventer, met afbeelding van aanbeeld, hamer en nijptang met jaartal en de woorden:
Hoefsmit Gerrit van Santen
Hoefsmit Johannes Pieter Symones. 1774. (3

1729 Paars fluweelen kleed, afkomstig van een gilde, gediend hebbende tot lijkkleed. 18e eeuw. (3

1730 Historische, letter- en oudheidkundige beschouwing van den Deventerschen tolbrief van d. j. 1347, door mr. S. I. Z. Wiselius. (Uit de Verhand. v. h. Kon. Ned. Inst. dl. IV. 1827.) 4°. (1

1731 IJzeren vaan met wapen van Deventer, dat aldaar op de markt werd opgehangen wanneer er niet verkocht mocht worden. 1819. (3

1732 Tinnen maat van Henderijck Bartels. 1723.
H. J. Middendorp, den Ham.

1732* Tinnen bord met ingrifte figuren. 1756.
J. A. Hempenius, Zwolle.

1733 IJzeren markthoorn. (18

1734 Stel koperen gewichten in dito doos geijkt, 1679, 1702, 1741. „Swolse Wichten." (5

1735 Twee oude koperen gewichten met het j. 1702 en vele ijkmerken van Zwolle. (5

1736 Goudschaal met gewichtjes.
W. baron van Ittersum, Hardenberg.

1737 Houten half schepel met Zwolsche ijkmerken van 1768—1818.

J. C. Staal, Zwolle.

1738 Zeer beschadigde metalen klok met het randschrift: veni sancte spiritus, reple nostrum corda. MCCCCLXXVII en daaronder Jan Giesebertson Potghijeter.

Gemeente Wilsum.

1739 Een bronzen schel in 1542 gegoten; met opschriften: „Lof Godt van al" en id ben ghegoten int iaer 1542."

Lieve-Vrouwenkerk, Zwolle.

1740 Bronzen schel, met opschrift: „1569 is dit convent gerefarmert." (3

1741 Koperen vijzel met het randschrift: Heer Eerst van Niienroden. Anno 1557. Daaronder bevindt zich tusschen twee kabelranden een breede band met dansende figuren, en daartusschen twee gelijke familiewapens, waarschijnlijk van de familie van Nijenrode.

H. Bauer, Zwolle.

1742 Koperen Vijzel. Tusschen lijstwerk bevindt zich het opschrift: Willem Jansz. van Aelten 1566. Daaronder, evenzoo tusschen lijstwerk, een band met dansende figuren, waartusschen de beide handvatsels zijn aangebragt.

Mej. T. L. Vos de Wael, Zwolle.

1743 Dito met huismerk en gewerkten rand, waarboven het omschrift: anno salutis nostre 1577.

G. A. S. van Sonsbeeck, Zwolle.

1744 Dito met dubbelen gewerkten rand en het omschrift: Marten Stegeman, Anna Glauwe in het j. 1595.

J. B. Stegeman, Deventer.

1745 Dito met stamper. Op den vijzel staat boven een' gefigureerden rand: loft Godt van al a^0 1613.

L. T. Inkelaar, Zwolle.

1746 Dito met twee randen van lofwerk en het omschrift: Lof Godt van al. A^0 1614. Met stamper.

E. J. Bosch, Zwolle.

1747 Dito met lofwerk en de wapens van der Beke en van Ittersum en het randschrift: Herman van der Beeck. Juffer Seina van Ittersum.

A. M. K. W. Baron van Ittersum, 's Hertogenbosch.

1748 Koperen vijzel met stamper. Tusschen lijsten leest men: Gisbert Greve. Zenneken zin husfrou 1619. Beneden loopt een breeden rand met niet meer te onderscheiden figuren.

R. Barckhof, Zwolle.

1749 Kleine dito met lofwerk en het opschrift: Chrisstintien Doppers. 1625. (Met stamper.)

H. J. Middendorp, den Ham.

1750 Koperen vijzel met lofwerk en het opschrift: Mathis. Ter. Wien. Maria. Bunen. (Met stamper.)

Mej. E. van Sonsbeeck, Zwolle.

1751 Dito met dubbelen rand van lofwerk met het randschrift: Henrick ter Horst me fecit Daventriae anno 1648; met ijzeren stamper en koperen deksel, beide van lateren tijd.

P. Brandt, Zwolle.

1752 Groote dito met het randschrift Henricus Vestrinck me fecit Campis anno 1649. Daaronder een dubbele rand met arabesken.

A. S. v. d. Moer, Deventer.

1753 Dito met lofwerk en het opschrift: Aelbert Ruevecampe Ienken. S. H. F. 1651.

J. W. Boks, Deventer.

1754 Dito met dubbelen verheven rand en het omschrift: Henrick ter Horst me fecit anno 1653.

Dezelfde.

1755 Dito met lofwerk en het opschrift: Barber van Donselaer 1658. (Met stamper).

J. C. Borgmeijer, Zwolle.

1756 Dito met lofwerk waarin het wapen van Knoppert met het randschrift Hendrick Knoppert landdorst 1663. (Met stamper).

Mr. W. C. I. J. Cremers, Arnhem.

1757 Dito met dubbelen opgewerkten rand en het omschrift: Jacob van Marele en Willemken Dornincks S. H. P. 1671. (Met stamper).

J. van Tongeren, Windesheim.

1758 Dito met het randschrift: Roelf ten Oever heeft mij laeten gieten J. D. 1677. Daaronder twee gewerkte randen, de bovenste met jachttafereelen, de onderste met arabesken.

Alberts, Deventer.

1759 Bronzen vijzel met sierlijk lofwerk en de wapens van Ittersum en van Welderen, gekwarteleerd,

met het randschrift: Henrick van IJttersum Heer van den Leeuwenburgh. Cornelia van Welderen, Vrouwe van den Leeuwenburgh. 1695.

A. M. K. W. baron van Ittersum, 's Hertogenbosch.

1760 Bankschroef met jaartal 1572.

Wed. J. Muijderman, Zwolle.

1761 Oude sloten van Zwolsche huizen afkomstig. 17e of 18e eeuw.

J. C. Staal, Zwolle.

1762 Weg-wyzer voor aankoomende goud en zilversmeeden . . . Te zaamen gestelt door Willem van Laer, Mr. Zilversmidt tot Zwol . . . Met kooper Plaatjes t' Amsterdam voor de Weduwe Jan Stant, 1768. 12°.

De voorrede is gedagt. Amst. 1 April 1721.

J. L. Beijers, Utrecht.

1763 Twee met snijwerk versierde schaven, met jaartallen 1735 en 1750.

D. Hoogeveen, Giethoorn.

1764 Modellen voor boekhaken, voorstellende Mozes met de vier evangelisten. 18e eeuw.

J. A. Husselman, Deventer.

1765 Model voor een beugel. 17e eeuw.

Dezelfde.

1766 Bakkershoorn met de letters H. B. W. en het jaartal 1746.

M. J. Zebinden Baggerman, Zwolle.

1767 Spinnewiel, oud weefgetouw met toebehooren en haspel, te Gramsbergen in gebruik.

A. van der Haer, Gramsbergen en H. Hamberg, Coevorden.

1768 Portret van Wolter ten Cate, schilderij op doek.

H. ten Cate Mz., Hengelo, (O.)

1769 Teregtwijzingen voor den heer J. H. Albertsma . . . als auteur der weefschool te Goor, door mr. J. H. Warnaars, advokaat te Almelo. Zwolle, 1837. (10

1770 Weerglas, omstreeks 1760 vervaardigd door J. T. Herdes te Vollenhove.

G. baron Sloet van Marxveld, Vollenhove.

1771 Hakkebord van een schip waarin eene groep beeldwerk, voorstellende de verdrijving der kooplieden en wisselaars uit den tempel.

P. van Herwaarden, Zwolle.

1772 Een scheepshakkebord, waarin snijwerk voorstellende Elias door den raaf gespijzigd.

Dezelfde.

1773 Ligger der inkomsten van het H. Geest-gasthuis te Zwolle opgemaakt in 1430. HS. op perkament in fraaien band met ijzeren beslag.

Op de klampjes staat: Hylghe Gheest.

1774 Twee koperen spuiten, in 1558 gemaakt door Thonijs Pijp, om ze bij binnenbrand op het Raadhuis te Kampen te bezigen. (4

1775 Koperen plaat van een brandspuit, afkomstig van het huis Windesheim, met toepasselijke afbeelding. 1773.

J. C. Staal, Zwolle.

1776 Zwolsche koperen brandspuitpenning. (Dirks no. 3).

1777 Dito. Ander wijknommer.

1778 Koperen brandspuitpenning van Zwolle.

1779 Stempel tot het slaan van belooningspenningen bij brand te Deventer.

„Die 't meest in brand zyn yver toond, wordt met deez Penning mild beloond." En dito voor de keerz. „Hoe kan men beter gift besteen dan die ten nutt' is van 't gemeen.

1780 Afslag in papier-maché van beide zijden des vorigen penningS.

1781 Stempel als voren, doch met andere afbeelding. En dito voor de keerz. met „Deez penning strekt ten spoor, Ter hulp' in Brand, en voor Een prijs aan hem, die door zyn vlyt, De Stad van 't woên der vlam bevrydt.

1782 Afslag in papier-maché van het voorgaande.

1783 Stempel voor een armloodje. Tusschen de letters S en G een passer.

1784 Afslag van den voorgaanden stempel. Op de keerzijde I. B.

1785 9 Loodjes Vz. „Suyderzeese vuurbakens" Kz. „In Holl. en West V. L. 1760." De jaren loopen tot 1784.

1786 3 Loodjes van de „Stat en Lants in Post Meesters" te Zwolle.

2 Loodjes van „De Pagters over het gemaal van de stadt Zwol."

2 Loodjes van „De Pagters van de wyn accys over de stadt Zwoll 1771."

1 Loodje „Als pagters van de tabak 1773 tot 1776."
1 Loodje van „Impostmeesters van 's Lands tabak van . . . en"
1 Loodje van „Impostmeesters van de wynen over de stad en vrijheid Zwolle over den jaere Meij 1789 tot Meij 1790 en 1791."

1787 Penning van den impostmeester van 's lands gemaal te Zwolle. 1789.
J. C. Staal, Zwolle.

1788 Penning voor „Vrouw HartogsVroetvrouw" te Zwolle.

1789 Dito met inschrift: „Stads Vroedvrouwen De Rood Dode en de Haen."

1790 Penning met eenige huismerken in het jaar 1790.

L. HUISRAAD.

1791 Gobelin, verbeeldende een landschap, waarvan de voorgrond wordt ingenomen door twee figuren, waarvan de een voorstelt Apollo met zijn lier. 16e eeuw. (4

1792 Twee stukken van een goudlederen behang. 18e e.
O. A. Spitzen, Zwolle.

1793 Ledikant met hangenden hemel, bekleed met opgewerkte en geborduurde zijde. De achterzijde van het ledikant tevens tot steunsel van den hemel dienende is op gelijke wijze bewerkt en bekleed; insgelijks de voet, de gordijnen, damast licht zeegroene zijde. midden 18e eeuw.
Mr. S. J. baron van Pallandt van Eerde, den Ham.

1794 Waschtafel met de volgende zilveren voorwerpen: Kom en lampetkan, zeepdoosje met deksel en onderblaadje, benevens twee glazen flesschen met zilveren stoppen. 18e eeuw.
Mr. R. J. graaf Schimmelpenninck tot Nijenhuis.

1795 Toilettafel met gordijnen, waarop de volgende zilveren voorwerpen, meerendeels versierd met parelrand: toiletdoos met speldekussen, twee groote poederdoozen met familiewapen van Echten, twee kleine poederdoozen, twee mouchesdoosjes, twee borstels, twee kandelaars met familiewapen van Haersolte en spiegel met zilveren rand, waarop familiewapens van Sloet en Grevinck. 18e eeuw.
Dezelfde.

1796 Houten schoorsteenfront, gedeeltelijk verguld. 18e eeuw.
J. C. Staal, Zwolle.

1797 IJzeren vuurplaat met jaartal en zinnebeeldige voorstelling, waarschijnlijk van den vrede.
Wed. Boven, Giethoorn.

1798 IJzeren vuurplaat vertoonende den gekroonden rijks-adelaar en ter wederzijde het Bourgondische wapen. 17e eeuw.
Wed. Molkenboer van Langen, Aarle (Gramsbergen.)

1799 IJzeren vuurplaat waarop in laag relief Salomo begroet door de Koningin van Scheba. 17e eeuw.
M. de Vries, Kallencote.

1800 IJzeren vuurplaat, waarop in laag relief Salomo offers opdragend. 17e eeuw.
S. van der Horst, Steenwijk.

1801 IJzeren vierkante vuurplaat met het wapen von Bönninghausen met helm en helmteeken in vierkante lijst besloten. 1754.
Jhr. mr. L. E. F. J. von Bönninghausen, Tubbergen.

1802 Twee ijzeren chenets, in front versierd met twee koperen posten, waarvan de uiterste veel kleiner is dan de middelste en daarbij terug springt. De buitenste, in den vorm eener gekromde spijl, rust op een zevenbladerigen, is geheel met graveerwerk bedekt en eindigt in een knop met spits. Het lichaam der binnenste poot rust op twee griffioenpooten, die tusschen de klauwen eene bal houden. Het is geheel met graveerwerk bedekt, eindigt beneden in een schelpvormig ornament met nederhangende spits en draagt boven een peervormig ornament in hoogen spits eindigende.
Dezelfde.

1803 Koperen tang met aschschop. 17e eeuw.
M. Boerkamp, Zwolle.

1804 Koperen vuurtang met gewrongen beenen. 18e e.
Mr. F. W. A. K. baron van Knobelsdorff van de Gelder, Wijhe.

1805 Koperen aschschop met gewrongen steel.
Dezelfde.

1806 Koperen haardbezem met gewrongen steel. 18e e.
Dezelfde.

1807 Eikenhouten kast met uitspringenden kap, waaronder eene kroonlijst, vertoonende op de hoeken en in het midden beeldjes, voorstellende geloof, hoop

en liefde, daartusschen een doorloopend bloem- en bladornament.

De kast zelve is in twee deelen gedeeld, waarvan het onderste tweemalen de hoogte van het bovenste inneemt. Beide zijn door drie gecanneleerde pilasters, van voetstuk en kapiteel voorzien, verdeeld in twee banden met omlijste en met snijwerk voorziene vakken.

Het voetstuk bestaat uit twee laden van snijwerk en twee kleine leeuwenkoppen voorzien en ingesloten door drie gesneden leeuwenkoppen, die de voortzetting zijn van de pilasters der kast. Het geheel rust op vier ebbenhouten ronde pooten. 1635.

Dezelfde.

1808 Palissanderhouten kast met ebbenhouten lijst en snijwerk.

De kap sterk vooruitspringende heeft rechte hoeken, terwijl de kast daar beneden op de hoeken is afgesneden. In het midden en op de hoeken der kroonlijst bevinden zich tusschen doorloopend lijstwerk gesneden dierenkoppen; aan de voorzijde der kast zijn tusschen deze drie koppen twee gesneden ledige en met gesneden lofwerk omgeven cartouches aangebracht. De voorzijde der kast is verder door drie ebbenhouten kolommen met palissander gesneden kapiteelen in twee afdeelingen verdeeld, die beide weer uit twee deelen bestaan, elk met sterk sprekende kussens en van rijk golvend lijstwerk voorzien. De zijkanten der kast tusschen gelijke kolommen besloten, bestaat uit drie in lijsten besloten vakken, elk in het midden voorzien van een ebbenhouten minder sterk sprekend kussen, mede met golvend lijstwerk omringd. Gelijke verdeeling en versiering is aan het voetstuk aangebracht. Het geheel rust op vijf zware gedraaide pooten. 17e eeuw.

J. R. Meesters, Steenwijk.

1809 Eikenhouten kastje (later overgeschilderd) met deurtje en daaronder eene schuiflade. Het staat op een voetstuk, rustende op vier gedraaide pooten, verbonden door een gedraaid kruis. 17e eeuw.

H. B. J. Tiebout, Zwolle.

1810 Eikenhouten kast; de kap is versierd met eene kroonlijst met gesneden lofwerk en drie engelenkopjes. Daaronder is het geheel door drie gecanneleerde stijlen verdeeld in twee velden, waarvan het bovenste vierde gedeelte open is, aan beide zijden door acht stijltjes gedragen; de onderste drie gedeelten zijn in vlak spiegelwerk verdeeld.

Het geheel is hier en daar met ebbenhouten figuren ingelegd of versierd. 17e eeuw.

Mr. R. E. Hattink, Almelo.

1811 Eikenhouten kastje met omlijst fronton en kroonlijst; het kastje zelf is door drie gecanneleerde kolommen in twee vakken gedeeld, die met twee van vlak spiegelwerk, met ebbenhout gedekte deurtjes zijn voorzien. Het onderstel door drie van leeuwenkoppen voorziene kolommen in twee van met ebbenhout belegd spiegelwerk voorziene vakken verdeeld, rust op vier gedraaide pootjes.

Het geheel rust op een los voetstuk met vier gedraaide pooten. 17e eeuw.

R. H. Heutink, Genemuiden.

1812 Eiken houten kast met gedeeltelijk schelpsgewijze uitgesneden rand. Het voorste gedeelte is verdeeld in drie deelen door gecanneleerde banden, belegd met ebbenhouten figuurtjes, en verder in twee gedeelten afgedeeld, beide met paneelen.

Het bovenste gedeelte slaat als deur voorover langs twee uitwendig aangebrachte ijzeren staafjes en vertoont dan inwendig een op soortgelijke wijze gecanneleerd en opgelegd deurtje, ter zijde waarvan zes laadjes. De onderste helft heeft drie deurtjes. 17e eeuw. (3

1813 Eikenhouten kast met gesneden lijst met opgelegde figuren van ebbenhout.

De kast zelve is door drie opgaande gecanneleerde banden in twee vakken met twee paar deuren verdeeld; op de deuren zijn spiegelvormige vakken. Het voetstuk bestaat uit twee laden tusschen lijstwerk, vrij gelijkvormig aan de vakken der deuren en rust op twee gedraaide ebbenhouten pooten. De geheele kast is op de wijze der kroonlijst met op- en ingelegde ebbenhouten figuren versierd. 17e e.

Mr. P. C. D. Ledeboer, Almelo.

1814 Kastje op de beide zijden van palissanderhout met ebbenhouten figuren ingelegd. De voorzijde, met schildpad bekleed, is verdeeld in drie opgaande vakken, waarvan het middelste het grootste is. De beide uitersten bevatten elk vijf vakken (waarvan vier laden); elk daarvan, met schildpad en ebbenhouten lijstwerk omkleed, bevat eene albasten plaat, waarop geschilderd is een Italiaansch landschap of ruine, terwijl iedere plaat is omgeven van een lijst van gedreven verguld koper. Het middenste en grootste vak bevat beneden tusschen drie uit schildpad, ebbenhout en ivoor bestaande vlakke kolommen twee kleine albasten platen, op gelijke wijze beschilderd en omlijst. Daarboven vertoonen zich tusschen drie met schildpad belegde consoles, die op verguld koperen voetstukjes rusten en boven met verguld koperen bustes zijn versierd, twee deurtjes met grootere albasten platen, op gelijke wijze beschilderd en in gelijk koperen drijfwerk gevat. De deurtjes geopend zijnde, ziet men eene opene ruimte, de vloer met ivoor en ebbenhout ingelegd, terwijl de zijwanden spiegelglas tusschen vergulde kolommen vertoonen; voor den achterwand van zwart hout staat op een voetstuk van schildpad en ebbenhout een in been gesneden crucifix. Hierboven staan boven een schildpadden band tusschen kolommen tien vergulde balusters, die met twee kappen van ingelegd schildpad met vóórkomend ornament van geslagen koper tot aan de hoofdlijst reiken.

De hoofdlijst bestaat uit vier met schildpad belegde kolommetjes, waartusschen in het middenvak bij wijze van cartouche een albasten plaat met geschilderd landschap en breed gedreven koperen lijstwerk, terwijl in de beide zijvakken zich vergulde balustres vertoonen; boven op de geheele lijst staan vijf vergulde knopjes. De kast rust op een voetstuk van lateren tijd van licht gekleurd hout met breeden ebbenhouten rand en ebbenhouten en schildpadden lijstwerk; de gedraaide pooten zijn met een kruis verbonden. 17e e. (11

1815 Kastje van Indisch hout, rustende op een kruisvoet van geschilderd hout. Het kastje is aan de hoeken,

scharnieren en slot rijk met geelkoperen ornamenten versierd, terwijl op de deuren in- en uitwendig vogels en bloemen in verheven lakwerk zijn aangebragt. Het kastje bevat onderscheidene groote en kleine laden, met rood- en geelkoperen hengsels. 17e eeuw. (11

1816 Houten kastje met twee overgeschilderde deuren, rijk met uitgeslagen koper op de hoeken, voor de hengsels en scharnieren en vooral voor het slot voorzien. Het geheel rust op een gesneden houten voet, voorstellende drie ineengestrengelde dolfijnen. 17e en 18e eeuw.

Ned. Herv. gemeente, Markelo.

1817 Palissanderhouten kast door drie met een gesneden engel en lofwerk versierde banden in twee vakken verdeeld. De kroonlijst is boven versierd door een gesneden wapen door engelen gehouden, daaronder een gesneden leeuwenkop, evenzoo op de hoeken ter wederzijde door engelen gehouden. Hieronder eene lijst van gesneden lofwerk. De beide deuren zijn versierd met een kussen in effen spiegelwerk.

Het onderste gedeelte bestaat uit twee laden, waarop een engelenkopje met lofwerk gesneden; de laden liggen tusschen de voetstukken der drie doorloopende banden, op elk van welke eene bloemvaas is uitgesneden. Het geheel rust op drie zware gedraaide pooten. 18e eeuw.

S. van der Horst, Steenwijk.

1818 Eikenhouten schuiftafel opgelegd met palissander- en ebbenhout; in gebruik geweest bij Gerh. Dumbar, schrijver van K. en W. Deventer. 17e e. (11

1819 Opslagtafeltje van palissander- en eikenhout, met ebbenhout opgelegd met opslaand tienzijdig blad, rustende op drie gedraaide pooten. 17e eeuw.

N. S. Rambonnet, Elburg.

1820 Eikenhouten uittrektafel; de peervormig gedraaide pooten zijn met een gesneden bovenstuk aan de tafel en onderling aan het benedeneinde door een vierkant raam verbonden. 17e eeuw.

Dezelfde.

1821 Achtkant tafeltje, bedekt met tapisseriewerk, waarop het jaartal 1748.

J. W. Hattink, Rijssen.

1822 Vierkant tafeltje, bedekt met tapisseriewerk. 18e eeuw.
Mej. M. A. J. Schaepman, Zwolle.

1823 Leuningstoel met oorspronkelijk veelkleurig bekleedsel. 17e eeuw.
Lieve-Vrouwe-Kerk, Zwolle.

1824 Dito met oorspronkelijk groen bekleedsel. 17e e.
Dezelfde.

1825 Houten armstoel met gedraaide pooten, gebeeldhouwde armleuningen, leeren rugleuning en matten zitting. 17e eeuw.
H. Polman, Steenwijkerwold.

1826 Stoel met vierkante leuning en zitting en gedraaide pooten, bekleed met leder. 17e eeuw.
Gemeente Vollenhove.

1827 Armstoel met vierkante leuning en zitting, gedraaide pooten en gesneden armleuningen, bekleed met leder. 17e eeuw.
Dezelfde.

1828 Bruin houten stoel met gewrongen rugstijlen, pooten en kruisverbinding. De zitting en de rug van gevlochten rietwerk, gevat, wat de rug betreft, in een rand van gesneden bruin hout. 17e eeuw.
Mr. F. W. A. K. baron van Knobelsdorf van de Gelder.

1829 Vierkante armstoel van noteboomenhout, bekleed met gedrukt rood velours d' Utrecht. De kap van de rug, de zijleuningen en de verbindingsstukken tusschen de vier pooten gesneden of opengewerkt. Op de uiteinden van den kap staan twee gesneden leeuwen met wapenborden. 17e e.
Dezelfde.

1830 Eikenhouten gesneden armstoel; de stijlen van den rug gewrongen met knoppen; de rugleuning van gevlochten riet, bevestigd tusschen een ovaal gesneden omvatting. De armleuningen aan de beide uiteinden met lofwerk versierd; de zitting van gevlochten riet. De pooten en de verbindingsstukken van gewrongen hout. Einde 17e e.
Mej. M. A. J. Schaepman, Zwolle.

1831 Eikenhouten stoel met gedraaide pooten en leuning en zitting van gebloemd trijp. Volgens overlevering door J. D. van der Capellen tot den Pol op het huis Wittenstein in gebruik geweest. 18e e.
J. D. van Hasselt, Kampen.

1832 Voetstoof van geslagen geel koper met hengsel. 18e e.
Th. van der Ketten, Hessum (Dalfsen).

1833 Twee gebeeldhouwde eikenhouten stoven met jaartal 1756.
Mr. S. J. Baron van Pallandt van Eerde, den Ham.

1834 Spiegel met vergulde lijst van gesneden lofwerk, aan de vier zijden voorzien van uitspringend lof- en bladwerk. Begin 18e eeuw.
Vrouwenhuis, Zwolle.

1835 Geslepen spiegel met zilveren rand in den vorm van lijstwerk, waarin aan het boveneinde het wapen van IJsselmuiden. 18e eeuw.
A. baron van Dedem, Dalfsen.

1836 Spiegel, geslepen en met houten rand en gesneden kap. 18e eeuw.
M. van Doorninck, Deventer.

1837 Houten lijst met velerhande grootere en kleinere stukken spiegelglas, gevat in gebronsd schelpwerk. 18e eeuw.
D. J. Leemgrave, Holtheme (Gramsbergen).

1838 Twee zwaar verguld koperen lichtkronen, waaraan twee reien lichtblakers, elk van acht blakers, aan het lichaam der kroon bevestigd met stengels, waaraan opengewerkte bladeren.

Boven op de lichtkroon staat de maagd Maria met het kindeken; in hare hand draagt zij een scepter en op het hoofd eene kroon.

De lichtkroon is boven en beneden voorzien van een ring voor het ophangen en nederhalen.

Waarschijnlijk heeft deze lichtkroon oorspronkelijk te Zwolle in eene kerk gehangen, mogelijk in de Schepenkapel en is ze van daar tijdens de hervorming naar het Raadhuis overgebracht en toen in de Raadzaal verbleven. 16e eeuw. 5)

Verg. v. Doorninck en Nanninga Uitterdijk, Bijdragen III. bl. 54.

1839 Koperen kroontje. 17e eeuw.
Mr. F. W. A. K. baron v. Knobelsdorff van de Gelder, Wijhe.

1840 Vergulde houten lichtkroon, hebbende boven vier, beneden acht armen, versierd met koppen in laag relief en kwasten. 18e eeuw.
Ned. Herv. Gem., Zwolle.

1841 Verguld koperen lichtkroon. 18e eeuw.
Meibergen, Zwolle.

1842 Vier zilveren kandelaars met gedreven bloemwerk. 17e eeuw.
Mr. H. L. Nilant, Zwolle.

1843 Vier geciseleerde kandelaars, in den vorm van vierzijdige balusters, waarop gegraveerd de vereenigde familiewapens van Uyterwijck en Dorth. 18e e.
Mr. A. F. Vos de Wael, Zwolle.

1844 Vier zilveren kandelaars in den vorm van gewrongen balusters met bloemornament. 18e eeuw.
Mevr. de Wed. Heerkens, geb. van der Kun, Zwolle.

1845 Zes zilveren kandelaars, in den vorm van Corinthische zuilen, versierd met medaillons en guirlandes. Einde 18e eeuw.
Mr. E. J. Eekhout, Zwolle.

1846 Twee ijzeren wandluchters, deel uitmakende van den schoorsteen in de groote Raadzaal te Zwolle. De armen versierd met uitgeslagen vergulden ornamenten en de blakers zelf voorzien van drie luchters en vergulden uitgeslagen rand. Zij schijnen in 1449 van Mr. Herman van Campen aangekocht te zijn. (5
Verg. van Doorninck en Nanninga Uitterdijk, Bijdragen III. bl. 50.

1847 IJzeren blaker met snuiter voor drie kaarsen, in 1875 gevonden tusschen het houtwerk van het oude Raadhuis te Kampen. 16e eeuw. (4

1848 Eene koperen lamp. 17e eeuw.
Lieve Vrouwe-kerk, Zwolle.

1849 Een koperen hangblaker. 17e eeuw.
Dezelfde.

1850 Een defect handlantaarntje van geslagen koper met hoorn. 17e eeuw. (9

1851 Koperen handlantaarntje aan drie zijden met opgehoogde groene glazen voorzien. Aan de achterzijde is een koperen handvat en daaronder geslagen een vrouwenbeeld met een crucifix in de hand. 18e e.
Mevr. de Wed. Dr. B. Essink, Oldenzaal.

1852 Koperen blaker met dito hoogen rugwand. 18e e.
G. J. Blokhoff, Losser.

1853 Vierkante koperen hanglamp met bak en haak. 18e e.
J. van Smirren, Vollenhove.

1854 Langwerpig koperen hanglampje met haak. 18e e.
H. J. Timmer, Holtheme.
1855 Vierkant koperen hanglamp met bak en haak 18e e.
Th. van der Ketten, Hessum (Dalfsen).
1856 Dito.
Douairière gravin van Rechteren Limpurg, Dalfsen.
1857 Ruitvormige dito.
Dezelfde.
1858 Een koperen lamp en bak met haak om op te hangen.
Meijer van der Horst, Steenwijk.
1859 Dito.
Dezelfde.
1860 Een vierkante dito.
H. Nijenhuis, Kallenkote.
1861 Twee koperen kandelaars met verlengstukken 18e e.
H. Overmars, Zwolle.
1862 Koperen kandelaar. 18e eeuw.
Wed. Molkenboer van Langen, Gramsbergen.
1863 Twee dito.
Wed. H. Zuidberg, Zwolle.
1864 Vier tinnen kandelaars. 18e eeuw.
N. A. Vermeer, Zwolle.
1865 Eene kleine ijzeren haal, misschien gildenproefstuk of voor het ophangen eener lamp. 18e eeuw.
A. Kolk, Steenwijkerwold.
1866 Een ruitvormig ijzeren hanglampje.
J. A. Warnaars, Losser.
1867 Een ijzeren langwerpig hanglampje met haak.
Dezelfde.

1868 Vier koperen schotels met de afbeelding van Josua en Caleb, 17e of 18e eeuw.
Douairière gravin van Rechteren Limpurg, huize Rechteren.
L. Wisman en G. L. Dedden, Steenwijkerwold.
1869 Twee koperen schotels met de afbeelding van Adam en Eva in het paradijs. 18e eeuw.
Mr. J. H. A. M. Essink, Oldenzaal.
Mr. G. Wicherlink, Zwolle.
1870 Langwerpig achtkantige tinnen schotel met wapen van Pallandt. 17e eeuw.
Mr. S. J. baron van Pallandt van Eerde.
1871 Twee dito.
Dezelfde.
1872 Twee dito.
Dezelfde.

1873 Ronde tinnen schotel. 17e eeuw.
Dezelfde.

1874 Zeven tinnen borden met het wapen van Pallandt. 17e eeuw.
Dezelfde.

1875 Vier tinnen borden. 17e eeuw.
Dezelfde.

1876 Twaalf tinnen borden met het wapen van Pallandt. 17e eeuw.
Dezelfde.

1877 Zes dito met het wapen van Foreest en ... 17e eeuw.
Dezelfde.

1878 Zilveren lepel met platten steel, aan het einde uitgeschulpt. 17e eeuw.
S. H. Boverhof, Steenwijkerwold.

1879 Zilveren lepel met steel in den vorm van een tak, eindigende in een paardenpoot. 17e eeuw.
Ds. Cats Wor, Enkhuizen.

1880 Ronde zilveren lepel met gedeeltelijk platten, gedeeltelijk gedraaiden steel, eindigende in het beeldje van een leeuw, vasthoudende een wapenschild. 17e eeuw.
H. de Vries, Zwolle.

1881 Zilveren lepel met gedraaiden steel, waaraan een groepje, voorstellende de Kinderliefde. 17e eeuw.
J. Dijksma, Steenwijkerwold.

1882 Ronde zilveren lepel met vierkanten steel, waaraan het beeldje van een adelaar met wapenschild.
Op den steel: Lammertien Bene. 1640.
G. Rijkmans, Steenwijk.

1883 Zilveren dooplepel met gedeeltelijk gegraveerden steel, aan het einde daarvan staat een beeldje van een gewapenden krijgsman en aan de achterzijde van den steel de letters C. i. 17e eeuw.
Mev. de Wed. dr. B. Essink, Oldenzaal.

1884 Zilveren lepel; aan het einde van den opengewerkten steel, die den vorm heeft van twee aan elkaar gewonden kabels en uitloopt in twee dolfijnen, twee beeldjes, voorstellende geloof en hoop. 17e eeuw. De lepel is nieuw.
G. baron Sloet van Marxveld, Vollenhove.

1885 Zilveren lepel met versierden steel in den vorm van een paardenpoot; bovenaan een beeldje, voor-

stellende Willem III in koningsornaat. Op den lepel:
Vorst Wilhelms krijgsgewin
Dreef Jakob uit Dublin.
Anno 1690 Den 14 Juli.
Mev. de Wed. van Riemsdijk, Zwolle.

1886 Zilveren lepel; aan het einde van den steel twee beeldjes, waarschijnlijk voorstellende Willem III en Maria II, koning en koningin van Engeland. 17e eeuw.
G. baron Sloet van Marxveld, Vollenhove.

1887 Zilveren filigrane suikerstrooier. Einde 17e eeuw.
J. Vermeer, Zwolle.

1888 Zilveren peetlepel met het beeldje van een krijgsman op den steel. 17e eeuw.
W. Vinke, IJsselmuiden.

1889 Zilveren peetlepel met het beeldje der kinderliefde op den steel. 17e eeuw.
O. A. Spitzen, Zwolle.

1890 Zilveren peetlepel met een ruiter te paard. 17e e.
J. Wentholt, Zwolle.

1891 Dito met beeldje van een schip op den steel. 17e e.
Dezelfde.

1892 Dito met de Nederlandsche Maagd. 17e of 18e eeuw.
Dezelfde.

1893 Dito met een schip in volle zeilen. 17e eeuw. De lepel is nieuw.
W. Vinke, IJsselmuiden.

1894 Een dito met dito. 17e eeuw.
Wed. van Kessel, Zwolle.

1895 Zilveren lepel; boven aan den gedraaiden steel het beeldje van een schip. 17e eeuw.
J. H. van Erckelens, Delden.

1896 Geslagen zilveren brandewijnslepel; op het eind van de met een soort van haak voorzienen steel schijnt het beeld van Bacchus te staan met een beker in de hand. 18e eeuw.
Mr. J. H. A. M. Essink, Oldenzaal.

1897 Zilveren suikerschepper; op den steel een wapenschild en beeldje van een kind. 18e eeuw.
J. H. van Erckelens, Delden.

1898 Twee zilveren lepeltjes met gedraaiden steel, aan het einde waarvan de beeldjes van eene vrouw en kind. 18e eenw.
Mevr. de Wed. B. Essink, Oldenzaal.

1899 Zilveren gedreven suikerstrooier. 18e eeuw.
J. H. van Erckelens, Delden.

1900 Zilveren suikerstrooier met houten heft. 18e eeuw.
J. Stoeten, Kollencate.

1901 Zilveren soeplepel met effen steel. 18e eeuw.
L. Steltman, Steenwijk.

1902 Zilveren rozijnlepeltje met langen gedraaiden steel.
Mevr. de Wed. Cornelissen, Zwolle.

1903 Houten rek met gedraaide spijlen, waarin vier ronde tinnen lepels. 18e eeuw.
S. Bromet, Hardenberg.

1904 Tinnen suikerstrooier, op de steel een vogel. 18e e.
O. A. Spitzen, Zwolle.

1905 Zilveren suikerstrooier met graveerwerk en parelrand. 18e eeuw. (10

1906 Bronzen mes, in 1878 te Vroomshoop in zandgrond onder een veenlaag van 5 voet dikte gevonden. Zeer oud.
J. H. W. Lamberts, Almelo.

1907 Mes en vork met zilveren gegraveerde heften; aan het einde van de heften de beeldjes van een ruiter en van een springenden hond. 17e eeuw.
S. H. Boverhof, Kollencate.

1908 Twee messen met houten heften, gesneden in den vorm van vrouwenfiguren, voorstellende hoop, rechtvaardigheid en kinderliefde, waarboven vier vrouwenkoppen; in lederen scheeden. 18e eeuw.
D. Hoogeveen, Giethoorn.

1909 Mes en vork met zilveren heften in zilveren gedreven scheede, versierd met bloem-ornament en afbeeldingen van spelende kinderen, aan zilveren ketting. 17e eeuw.
K. Dedden, Steenwijkerwold.

1910 Zes zeer kleine mesjes met zilveren heften, gewerkt met randen van bloemen, beeldjes of arabesken. 17e eeuw.
Baronesse van Haersolte van Zuthem, Zwolle.

1911 Knipmes met zilveren heft, bestaande uit twee beeldjes, het eene een doedelzak-speler, het andere een krijgsman. 17e eeuw.
Dezelfde.

1912 Mes en vork met zilveren heft, voorstellende St. Joris met den draak. 17e eeuw.
Dezelfde.

1913 Mes met ivoren heft, gesneden in den vorm van vrouwenfiguren, voorstellende: hoop, rechtvaardigheid en kinderliefde, waarboven vier vrouwenkoppen. 17e eeuw. Het mes is nieuw.
W. Backer, Almelo.

1914 Mes en vork met zilveren versierde heften, in schede van robbevel, met zilveren priemen. 18e eeuw.
Mr. R. E. Hattink, Almelo.

1915 Mesje met zilveren gedreven heft, waarop afbeeldingen van menschen ... vogels en ornamenten. 18e eeuw.
J. D. van Blanken, Denekamp.

1916 Knipmes met zilveren heft met figuren versierd. 18e eeuw.
J. Gras, Steenwijkerwold.

1917 Mes met in hout gesneden heft, waarop een leeuw een wapenschild houdende; op de achterzijde staat anno 1723.
A. Bloks, Zwolle.

1918 Uit één stuk gesneden houten messenheft, met afbeeldingen van geloof, hoop, liefde en gerechtigheid; daarboven in een open ruimte tusschen spijltjes een vrij liggend balletje, bij het vervaardigen uitgesneden. 1778.
G. Baron Sloet van Marxveld, Vollenhove.

1919 Gesneden houten heft van een mes. 18e eeuw.
Dezelfde.

1920 Mes (in lederen schede) met zilveren heft, waarop afbeeldingen van menschen en schepen; aan het einde het beeldje van een paard. Op het mes: Beekman Campen. 18e eeuw.
D. Hoogeveen, Giethoorn.

1921 Mes met zilveren gegraveerd heft; daarop het beeldje van een paard. Op het mes: Beekman Campen. 18e eeuw.
R. van Essen, Steenwijkerwold.

1922 Mes met zilveren gegraveerd heft; daarop het beeldje van een hond. Op het mes: Beekman Campen. 18e eeuw.
Koster, Steenwijkerwold.

1923 Mes (in lederen schede) met zilveren gegraveerd heft; daarop het beeldje van een hond. 18e eeuw.
Dezelfde.

1924 Zes messen met zilveren heften, waarop gegraveerd

de vereenigde familiewapens van Sloet en Grevinck. 18e eeuw.

H. A. Z. Baron van Knobelsdorff van Nijenhuis, Heino.

1925 Zilveren en stalen vouwmessen met parelmoeren hecht in gewerkt zilver gevat. 18e eeuw.

N. S. Rambonnet, Elburg.

1926 Mes en vork, met zilver gemonteerd, waarop gegraveerde ornamenten, in met zilver gemonteerde scheede. 18e eeuw.

Mr. R. E. Hattink, Almelo.

1927 Mesje met houten gesneden heft, voorstellende een man met een visch in elke hand. Het jaartal 1764 op een zilveren band.

J. D. van Blanken, Denekamp.

1928 Twee messen in lederen scheede, waarop het jaartal 1765.

J. C. Staal, Zwolle.

1929 Mes met een met zilver beslagen en met paarlemoer ingelegd heft. 18e eeuw.

Wed. Doorn, Zwolle.

1930 Vleeschvork en vleeschmes met houten met paarlemoer ingelegde heften, waarop het jaartal 1775.

Wed. H. van Kessel, Zwolle.

1931 Mes met houten met paarlemoer ingelegd en met zilver gemonteerd heft, in lederen scheede. 18e eeuw.

Dezelfde.

1932 Twaalf messen met houten heften, ingelegd met paarlemoer, waarop het jaartal 1769.

J. C. Staal, Zwolle.

1933 Mes met houten heft, ingelegd met paarlemoer, in lederen scheede. 1776.

Dezelfde.

1934 Tweetandige vork en tweesnijdend mes met versierde heften, in lederen scheede, waarop het jaartal 1719.

Ds. Vermeer, Zwolle.

1935 Mes en vork met ingelegde beenep heften, in lederen scheede. 18e eeuw.

Th. Van der Ketten, Hessum.

1936 Mes en vork met agaten heften, in scheede van robbenvel. 18e eeuw.

R. Meulenhoff, Zwolle.

1937 Zilveren waterketel op komfoor, bewerkt met cannelure en bladornament met gegraveerde familiewapens van Rechteren en Castel. 18e eeuw.
Jonkvr. P. Schimmelpenninck, 's Gravenhage.

1938 Zilveren waterketel met komfoor, versierd met graveerwerk. 18e eeuw.
Mej. T. L. Vos de Wael, Zwolle.

1939 Zilveren koffiekan met houten handvat. 17e eeuw.
Mevr. de Wed. Vos de Wael, van Beesten, Raalte.

1940 Zilveren koffijkan en deksel met gegraveerd wapen van Oranje. 18e eeuw.
Wed. E. Thiel Groenestege, Steenwijkerwold.

1941 Zilveren trekpot met aan kettingjes bevestigden deksel, geheel van zeer uitvoerig drijfwerk. 17e e.
P. Blauhof, Steenwijkerwold.

1942 Zilveren gedreven trekpot; op den bodem gegraveerd „G. A. A. en W. Schimmelpenninck te Almelo." 18e eeuw.
Baronesse van Doorn van Westcapellen, 's Gravenhage.

1943 Zilveren gedreven trekpot. 18e eeuw.
J. H. van Erckelens, Delden.

1944 Zilveren trekpot met blad- en bloemornament, aan het eind het beeldje van een leeuw. 18e eeuw.
H. J. Middendorp, den Ham.

1845 Zilveren trekpot met cannelure en bloemornament. 18e eeuw.
A. L. J. Nieuwenhuis, Oldenzaal.

1946 Twee zilveren gedreven theebusjes. 18e eeuw.
Baronesse van Doorn van Westcapellen, 's Gravenhage.

1947 Zilveren theebus met cannelure en ornament. 18e e.
H. G. Budde, Markelo.

1948 Dito.
A. L. J. Nieuwenhuis, Oldenzaal.

1949 Zilveren suikerbus met graveersel. 17e eeuw.
H. Cohen, Deventer.

1950 Waterketel van geslagen geel koper met komfoor. 18e eeuw.
Douairrière Gravin van Rechteren Limpurg, Dalfsen.

1951 Tinnen schenkketel met komfoor. 18e eeuw.
N. A. Vermeer, Zwolle.

1952 Koperen schenkketel met komfoor. 18e eeuw.
H. Overmars, Zwolle.

1953 Dito koffiekan met drie kranen. 17e eeuw.
M. Boerkamp, Zwolle.

1954 Koperen koffiekan met ééne kraan. 17e eeuw.
Dezelfde.

1955 Tinnen trekpot. 17e eeuw.
J. van Putten, Dalfsen.

1956 Dito. 17e eeuw.
M. Boerkamp, Zwolle.

1957 Dito met figuren en jaartal. 1756.
J. Stooten, Kallencote.

1958 Zilveren blad, waarop gegraveerd de vereenigde familiewapens van Sloet en Grevinck. 18e eeuw.
H. A. Z. Baron van Knobelsdorff van Nijenhuis, Heino.

1959 Vierkant zilveren theeblad met opengewerkten rand. Einde 18e eeuw.
Mr. E. J. Eekhout, Zwolle.

1960 Wit geëmailleerd koperen presenteerblad, versierd met gekleurde bloemen en rand van arabesken; op het midden staat in kleuren het wapen Clifford. 18e eeuw.
N. S. Rambonnet, Elburg.

1961 Zilveren broodmand met opengewerkten en met bloemornament versierden rand, met het wapen der familie Eekhout. 18e eeuw.
Mr. E. J. Eekhout, Zwolle.

1962 Filigraan zilveren lepelmandje. 18e eeuw.
Dezelfde.

1963 Gladgewerkt zilveren bakje met gefigureerden boord; de daarbij behoorende deksel is opengewerkt met eene als bloem gevormde geslagen knop. 18e eeuw. (10

1964 Zilveren drievoet, versierd met medaillons en guirlandes. 18e eeuw.
L. Steltman, Steenwijk.

1965 Twee groote zilveren zoutvaten, gedeeltelijk geslagen, gedeeltelijk gedreven, beide rustende op drie kogeltjes. 18e eeuw.
Mevr. de Wed. dr. B. Essink, Oldenzaal.

1966 Blauw glazen mosterdpot in à jour gewerkte zilveren montuur met zilveren deksel, met een bloem versierd en zilveren lepeltje. 18e eeuw.
E. ten Cate, Almelo.

1967 Tinnen olie- en azijnstel met de oorspronkelijke fleschjes. 17e eeuw.
G. J. Berends, Zwolle.

1968 Tinnen olie- en azijnstel met eenvoudige stang en andere fleschjes. 17e eeuw.
N. A. Vermeer, Zwolle.

1969 Tinnen melkpan. 17e eeuw.
G. J. Blokhof, Losser.

1971 Tinnen strooilepeltje. 18e eeuw.
N. A. Vermeer, Zwolle.

1972 Klein oblieijzer, aan de eene zijde met het wapen Vriesen, aan de andere met dat van de Famars. 18e eeuw.
Baronesse van Haersolte van Zuthem, Zwolle.

1973 Koperen schotelvoet. 18e eeuw.
J. C. Staal, Zwolle.

1974 Twee tinnen bakjes of kommen, vroeger in de buurt van Markelo bij bruiloften en begrafenissen in gebruik.
H. G. Budde, Markelo.

1975 Twee tinnen kannen. 18e eeuw.
Mevr. de Douairière van Rechteren Limpurg, Dalfsen.

1976 Zilveren gedreven brandewijnskom met daarbij behoorenden lepel. 17e eeuw. (10

1977 Zilveren brandewijnskom met lepel, welks steel eindigt in een beeldje, voorstellende de kinderliefde. 17e eeuw.
J. Pluym, Deventer.

1978 Zilveren gedreven brandewijnskom met ornament en bijbelsche voorstelling. 18e eeuw.
J. Dijksma, Kollencate.

1979 Zilveren gedreven brandewijnskom. 18e eeuw.
G. baron Sloet van Marxveld, Vollenhove.

1980 Zilveren brandewijnskom. 18e eeuw.
Wed. Van Kessel—Rankenberg, Zwolle.

1981 Zilveren gedreven brandewijnskom met ornament en afbeeldingen van vogels. 18e eeuw.
Wed. Schokker, Steenwijkerwold.

1982 Zilveren gedreven brandewijnskom met ornament en bijbelsche voorstellingen, benevens lepel met versierden steel, aan het einde waarvan een beeldje, voorstellende Prins Willem V te paard. 18e eeuw.
E. van der Scheer, Coevorden.

1983 Zilveren gedreven brandewijnskom, met ornament en afbeeldingen van vogels. 18e eeuw.
Mevr. de Wed. Cornelissen, Zwolle.

1984 Zilveren gedreven roomkom met ornament en af-

beeldingen van vogels, benevens lepel met steel, waaraan wapenschild en beeldje. 18e eeuw.

Dezelfde.

1985 Zilveren gedreven roomkom. 18e eeuw.

J. H. van Erckelens, Delden.

1986 Zilveren klontjesbakje met versierden rand en tangetje. 18e e.

Dezelfde.

1987 [1]) Twee zilveren vergulde bekers, bekend onder den naam van Abtsbekers. De beide bekers, die gelijk van vorm zijn, kunnen op elkander geplaatst worden en vormen dan één geheel. De rand van den eenen beker is met gegraveerd bladornament en verschillende dieren versierd. Aan de voeten der beide bekers is ornament uit het begin der 16e eeuw aangebracht, terwijl onder de voeten het Duitsche rijkswapen en een vrouwelijk wapenschild (waarschijnlijk dat van de Visconti's van Milaan) uit denzelfden tijd dagteekenende, zich bevinden. 16e eeuw. (5

Zie Verslagen en Handelingen der Vereeniging van Over. R. en G. van 30 Oct. 1877, bl. 14.)

1988 Zilveren gedeeltelijk vergulde beker, door het raadslid Johan van Urck aan de stad Kampen geschonken. Op het middengedeelte van de kelk, dat niet verguld is, zijn drie medaillons gegraveerd, waarin afbeeldingen van Tama (r), Nero en Hester en waartusschen gegraveerde arabesken. Het ondergedeelte van den voet is door gedreven ornamenten, waarbij medaillons met vrouwenkopje en beestenkoppen versierd; om den baluster bevinden zich beestenkopjes en drie armpjes. Op het gedreven deksel drie medaillons met afbeeldingen van een harp, een viool en een guitaarspeler, afgewisseld door een leeuwenkop en saterkoppen; daarboven verheft zich op een, weder door drie armen omgeven, baluster een Romeinsche krijgsknecht met schild en lans. In het deksel het

---

[1]) Het meerendeel van het volgende zilverwerk zou beter geplaatst geweest zijn onder de rubriek „regeering." De korte tijd, waarover de commissie beschikken kon voor de vervaardiging van den catalogus, is oorzaak van deze onregelmatigheid.

wapen van Johan van Urck (gewapende arm) met het omschrift:

Qvi bibis hvnc cyathvm cvi(vs) svnt munera quaeris largvs ioannes vrckivs ista dedit.

In 1578, toen al het zilverwerk der stad Kampen tot munt werd geslagen om de Duitsche soldaten van den Graaf van den Bergh te betalen, bleef deze beker gespaard. Vandaar dat hij bekend staat onder den naam van „moffenbekertje." Ook in 1672, toen het stads zilverwerk werd gesmolten ontging hij den smeltkroes. 1551. (4

1989 Verguld zilveren coupe, door de Antwerpsche regeering aan Andries van der Muelen vereerd, wegens het vereffenen van godsdienstgeschillen, blijkens de inscriptie: „Andreae van der Muelen, ob egregiam operam in sopiendis dissidiis, qvae religionis ergo ingrvebant gratitvd. monvment. S. P. Q. A."

Het inwendige der coupe vertoont een in verheven werk gedreven voorstelling eener kudde schapen, die door wolven aangevallen, doch door herdershonden worden verdedigd. Verder op den voorgrond eene vrouwenfiguur, verbeeldende de Stedemaagd, met de zinnebeelden van handel en nijverheid, en een met het wapen van Antwerpen versierd altaar, waarvan drie rookkolommen opstijgen. Op den achtergrond de stad Antwerpen. De achterzijde der coupe, het voetstuk en de baluster, die beide verbindt, is rijk met vrucht- en ander ornament en engelen- en leeuwenkoppen, eveneens in verheven werk gedreven, voorzien. 1585.

W. F. van der Muelen, Goor.

1990 Gedenkpenning op de in het vorige nummer vermelde gebeurtenis. 1585.

Dezelfde.

1991 Hoorn beslagen met zilveren banden met uitgeslagen randen. Op den breedsten band vier gegraveerde familiewapens, waaronder dat van Grootenhuis, Lyauckama (?), en van Ketteler of Twickelo, benevens mythologische tafereelen. Op den smalleren band vier gegraveerde mannen- en vrouwenborstbeelden, in het costuum van het laatst der 16e eeuw. Een zilveren ketting verbindt de banden onderling. Einde 16e eeuw. (6

1992 Zilveren tollenaarsbeker met gegraveerd bloem-ornament en vogels, dragende een schild met huismerk, de initialen E. T. W. en het gegraveerde omschrift: Soe lijde vrucht is... zelden A^0 1625. De beker heeft geen voet, maar een knopje, waarin, als men den beker omkeert, een beeldje, voorstellende een' boogschutter, balanceert door middel van een gebogen stang, aan wier einden vliegende vogels zijn bevestigd. — De pijl wees, na het draaien, waarschijnlijk den persoon aan, die den beker moest ledigen.

Mevr. Wed. Ribbius—Robidé van der Aa, Deventer.

1993 Ronde zilveren schotel met uitgeschulpten rand. In het midden is een familiewapen met helm, helmteeken en dekkleeden gegraveerd. Op den rand is een gegraveerd bloem-ornament, waartusschen allerlei vogels zijn afgebeeld. 17e eeuw.

Dezelfde.

1994 Hansje in den kelder, van zilver, zonder voet, met graveersel van bloemen, vruchten en kinderkopjes. In het midden bevindt zich een holle halve bol, met eene opening bovenaan. Onderaan zijn gaatjes gemaakt. Giet men vloeistof in den beker, dan komt uit de opening bovenaan het beeldje van een kind te voorschijn. Dit beeldje is bevestigd aan een luchtledig bolletje en wordt dus door het vocht naar boven gedreven. 17e eeuw.

Over het gebruik van dezen beker zie men „Oude Tijd" 1869, bl. 84 en 262; 1873, bl. 338; over de afleiding van den naam Dr. M. de Vries in de Taalkundige Bijdragen II, bl. 27 v. v.

J. van Velsen Coster, Almelo.

1995 Een zilveren bierkan met schotel, beide met het wapen van Hasselt. Op de kan staan naast het wapen nog 15 kleinere wapens, vermoedelijk der voormalige magistraatsleden, en op den deksel het opschrift: Divitias contemnere et pro nihilo ducere magni animi et excelsi est. A^0 1675. (18

1996 Drinkhoorn der gemeente Genemuiden, met zilver gemonteerd, op zilveren vogelpooten.

De oorspronkelijke drinkhoorn dagteekende uit de 15e eeuw. In 1672 wegens den oorlog tijdelijk

overgebracht naar Hasselt, schijnt hij gedurende die verhuizing zooveel geleden te hebben dat een restauratie noodig was. Van dien tijd dagteekenen de zilveren vogelpooten en de bovenste zilveren band, blijkens de inscriptie:

Voor Vrankrijx wapenkreet
En Engels groot gedonder
Ceur Ceulens maght gereet
en munster groot van wonder
Bin ick 1670 En twee
nae Hasselt toegesonden
om Daer te sijn in vree
Nochtans geheel geschonden
Doch voor mijn dienst En daet
ja [in?] ruim tweehondert jaren
Heeft dese magistraet
mij weder doen vermaren.

Bij den brand van 1868 werd hij geheel vernield, op genoemden bovensten band en vogelpooten na. De raad van Genemuiden liet hem nu zooveel mogelijk in den ouden vorm herstellen, blijkens de inscriptie op den ondersten zilveren band:

Maar in 1800 zestig en Acht
Werd ik in den fellen brand in den nacht
Tusschen den 11den en den 12den Maart
Met mijn zetel, het Raadhuis niet gespaard.
'k Verdween geheel, exept mijn halskraag en beenen
Wie dacht toen m' ooit weêr hulp te verleenen?
Toch sta 'k hier met een nieuw ligchaam te prijk,
En ben schier aan d' *ouden drinkhoorn* gelijk.
Vraagt gij: door de zorg van welke luiden?
— „Door die van den Raad van Genemuiden."

Aan de andere zijde van den band staan de namen van den Burgemeester en de raadsleden, onder wier bestuur die vernieuwing heeft plaats gehad.

Gemeente Genemuiden.

1997 Zilveren blad, in de 18e eeuw door een der Burgemeesters aan de stad Genemuiden ten geschenke gegeven, thans het eigendom der Hervormde gemeente.

Ned. Herv. gemeente, Genemuiden.

1998 Gedreven zilveren beker met deksel en voet, in

1678 geschonken aan Zwartsluis door Hendrik Bentinck, heer van Diepenheim, drost van Vollenhoven en de „heerlycheyt Kuijnder", wiens gedreven portret en wapen zich in het deksel bevinden. De kelk is versierd met drie cartouches in kleinere cartouches op het onderste gedeelte van de kelk uitloopende en door vruchtornament verbonden.

De cartouches bevatten de voorstelling van den oorlog met het onderschrift:

By tyde dan verhuist
O vinnigh helgedrocht
Rechtvaerdigheid en vre
Heeft ons an Godt verknocht;

de voorstelling van den vrede met het onderschrift:

De Hoenders gaan in rust
De huisman graeft oock mede
De faem roept overluit
De Heere geeft ons vrede;

en de voorstelling van de geregtigheid met het onderschrift:

Siet Burgervaders Siet
Gots Beelt gerechtigheit,
Leer Ieder, hoe men Recht
Van Onrecht schift En scheit.

De kelk wordt gedragen door drie naakte kinderfiguurtjes, die een guirlande van wijngaardranken vasthouden en den beker met hunne hoofden steunen. De kelk kan van den voet worden genomen door middel van eene zilveren moer en schroef, die aan den beker en tusschen genoemde beeldjes is aangebracht.

Op den voet, die den vorm van eene omgekeerde vaas bezit, vindt men behalve lofwerk op met engelenkopjes versierde cartouches de wapens van Zwartsluis, Roelof Stroombergh, Jan van Steenwijck, Overijssel, Gerrit Kloecken en Peter Jansen.

In het holle van den voet vindt men het volgende inschrift:

Anno 1678.
Dit conststuck dient tot Swartesluis
Ter eer bewaard op Haer Raethuis
Om daer uit oock te drinken wijn
Wanneer men recht mag vrolijk zijn.
Johan Kuijnder fecit.

Op het deksel zijn in met engelenkoppen versierde cartouches de gedreven portretten van Willem I, Maurits, Frederik Hendrik, Willem II en Willem III en het wapen van Oranje. Boven op het deksel is een knop, waarop een zeepaard, bereden door Neptunus.

Vergelijk Handelingen der Vereeniging van 30 Oct. 1877, bl. 12—15.

Koninklijk Oudheidkundig Genootschap, Amsterdam.

1999 Zilveren schotel en lampet met geslagen rand; beide met wapen: van Putten. Op den schotel staat het opschrift: Memoriae ampliss. spectatiss. D. Petri a Putten reip. Zwollanae per ann. XXXIII consulis camerarii et ad consessum potentium Ordinum Transisalaniae delegati vixit ann. LXXII. Obiit anno a salute restituta CIↃIↃCLXXIX kal. Sept. (5

2000 Zilveren drinkkan met dito handvat. 17e eeuw.

W. Vinke, IJsselmuiden.

2001 Zilveren kinder-drinkkroesje op drie pootjes. Boven staat het randschrift: Anna Rijcks van der Wenden. 17e eeuw.

N. S. Rambonnet, Elburg.

2002 Zilveren beker met ingegraveerd gevierendeeld wapen: 1. Sloet, 2. van Oer, 3. de Vos van Steenwijk, 4. Sloet, waarom het omschrift: Gerhard Sloet en Johanna Florentina van Oer, dochter toe Buckhorst. 17e eeuw. (17

2003 Dito met inschrift: Henrick Raeterinck Geertruyd toe Laer. 1667, waaronder een gedeeld wapen of huismerk. (17

2004 Dito, waarop een huismerk, aan de eene zijde daarvan: Bor. Derck Jalinck, aan de andere zijde: Engeltien tho Meerman. 17e eeuw. (17

2005 Dito waarop op dof gewerkten grond drie schildjes gegraveerd, in het eene het opschrift: Jan Helderink als Burgemeester, Albertien Cuipers 1694; op de twee anderen huismerken. (17

2006 Dito met ingegraveerd schildje, waarop tusschen drie huismerken de letters J. K. en B. V. E. 18e e. (17

2007 Zilveren beker met ingegrift wapen van Bentinck en het onderschrift: Henric Bentinck tot Diepenheim. (16

2008 Zilveren beker met naam en wapen van Sloet. (16
2009 Dito met naam en wapen van Unico Ripperda tot Weldam. (16
2010 Dito met naam en wapen van Henric van Deutichem. (16
2011 Dito met naam en wapen van Herman toe Reppall, Burgemeester te Diepenheim. (16
2012 Dito met naam en wapen van Carel Frederic Baron van Heiden, Capitein van de garde van zijn Hoogheit. (16
2013 Dito met naam en wapen van R. J. de Rode van Hekeren tot den Peckedam. (16
2014 Dito met naam en wapen van Godert van Bevervoerde. (16
2015 Dito met naam en wapen van Gerrit Swiers, burmeester der stadt Diepenheim 1714. (16
2016 Verklaring van Borgmannen en Borgenmeesteren van Diepenheim dat zij zelve bij hun leven of hunne erfgenamen na hunnen dood zilveren bekers ter nagedachtenis van ieder hunner zullen geven. 1670. (16
2017 Twee kleine zilveren kroesjes, geribd en daarboven een geslagen rand van lofwerk. Op den bodem staat in het eene een mansportret met het omschrift Guilielmus IIII Dei gratia en aan de onderzijde: Rex mag. Br. Fra. et Hib. 1696 met de wapens van Groot Brittanje, Frankrijk en Ierland. Op den rand staat nog: Decus et tutamen anno regni octavo. In het andere staat op den bodem een vrouwenbeeldtenis en daarom: Anna Dei gratia en aan de onderzijde: Reg. mag. Br. Fr. et Hib. 1709. Op den rand staat nog: Decus et tutamen anno regni vicesimo quinto.
S. Themans, Ootmarsum.
2018 Zilveren beker met deksel beide met lofwerk en het omschrift: Sassenstrate me fecit in memoriam legati M florenorum relicti a Bernh. Hueten, Consule. 1721. (5
2019 Verguld zilveren beker op voet, met deksel door de regeeringsleden van 1726 aan de stad Kampen vereerd. Op de kelk en op den baluster van den voet het wapen van Kampen en die der schenkers: J. B. Steenbergen, P. van de Weteringen, Q. Eckelboom, R. M. Foccoma, R. Sabé, H. Eekhout,

G. D. Daendels, A. Herweyer, J. H. Ridder, B. van Marle, E. van Romond, H. Vestrink, J. Tollius en A. Eekhout.

Dezelfde namen staan gegraveerd binnen in het deksel, benevens die van:

R. Lemker, A. Herreweyer en C. Munts.

De voet en het deksel zijn met geciseleerde wijngaardranken versierd; de top wordt gevormd door een pijnappel. (4

2020 Twee verguld zilveren kroesen met deksels van bladwerk en knop voorzien. Op de bekers staan twee saamgevoegde familiewapens, waarvan het tweede is dat van van Lintelo.

Onder den voet staan de letters E. C. J. S.

Douairière van der Wijck, Archem.

2021 Eene bolronde groene flesch op zilveren voet, gevat in gedreven zilver met dito stop. 17e eeuw.

M. Oppenheimer, Zwolle.

2022 Glazen bokaal, waarop gegraveerde vruchten met deksel. 18e eeuw.

Mevr. de Wed. Lemker, Kampen.

2023 Glazen bokaal, waarop gegraveerd bladornament, met deksel. 18e eeuw.

Dezelfde.

2024 Geslepen glazen bokaal met deksel. 18e eeuw.

Dezelfde.

2025 Twee glazen bokalen, waarop korenhalmen gegraveerd zijn. 18e eeuw.

Dezelfde.

2026 Glazen bokaal, waarop gegraveerd het wapen van Holland en opschrift: La concortanse, met deksel. 18e eeuw.

Dezelfde.

2027 Dito, waarop gegraveerd wijngaardloof en engelen, met deksel. 18e eeuw.

Dezelfde.

2028 Dito, waarop gegraveerd het prinsenwapen, omgeven door vaandels en omschrift: honi soit qui mal y pense, met deksel. 18e eeuw.

Dezelfde.

2029 Dito, waarop gegraveerd cartouches met dierenfiguren, met deksel. 18e eeuw.

Dezelfde.

2030 Twee glazen bokalen. waarop gegraveerd cartouches met dierenfiguren. 18e eeuw.
Dezelfde.

2031 Dito, waarop gegraveerd de wapens der zeven provincien, zonder voet, met deksel. 18e eeuw.
Dezelfde.

2032 Dito, waarop gegraveerd het koninklijke wapen van Groot-Brittanje, met deksel. 18e eeuw.
Dezelfde.

2033 Dito, waarop gegraveerd het prinsenwapen door vaandels omgeven, met deksel. 18e eeuw.
Dezelfde.

2034 Dito, waarop gegraveerd het koninklijk wapen van Groot-Brittanje, met deksel. 18e eeuw.
Dezelfde.

2035 Dito, waarop gegraveerd prinsenwapen, met deksel. 18e eeuw.
Dezelfde.

2036 Dito met gegraveerd prinsenwapen, en omschrift: honi soit qui mal y pense, met deksel. 18e eeuw.
Dezelfde.

2037 Bokaal, waarop gegraveerd het prinsenwapen, met deksel. 18e eeuw.
Dezelfde.

2038 Glazen bokaal, waarop gegraveerd het wapen van Kampen, op zilveren voet. 18e eeuw.
Dezelfde.

2039 Dito, waarop gegraveerd het wapen van Overijssel. 18e eeuw.
Dezelfde.

2040 Dito en deksel met het inschrift: vivat D. Nieland. 18e eeuw.
Dames van Rhijn, Zwolle.

2041 Dito met het inschrift: vivat Margareta Scriverius. 18e eeuw.
Dezelfde.

2042 Een kleine glazen bokaal (beschadigd), waarop in mat goud de wapens der 7 provincien, tusschen lofwerk. 18e eeuw.
Mevr. de Wed. Selva, Zwolle.

2043 Glazen bokaal met deksel, waarop gegraveerd een zeilend schip en een ploegenden landman, met het opschrift: het lants welvaaren. 18e eeuw.
Mr. R. E. Hattink, Almelo.

2044 Dito met de vereenigde wapens van Dorth en van Middachten. 18e eeuw.
Mr. A. F. Vos de Wael, Zwolle.

2045 Dito, waarop het wapen van Oranje, tusschen oranjetakken. 18e eeuw.
Douairière van der Wijck, Archem.

2046 Dito en deksel met bloemen en lofwerk geslepen.
Mr. G. Wicherlink, Zwolle.

2047 Twee bocalen en deksels met ingegraveerd lof- en bloemwerk.
Dezelfde.

2048 Glazen bocaal en deksel met façetten geslepen.
Dezelfde.

2049 Dito met ingegraveerd wapen van Zwolle.
Dezelfde.

2050 Dito, het opschrift dragende: het lands welvaren, boven eene afbeelding van een schip en van een ploegenden landbouwer.
Dezelfde.

2051 Dito met ingegraveerde afbeeldingen van zes ruiters.
Dezelfde.

2052 Dito met ingegraveerd opschrift: vivat het welvaren van de nygotzy en de afbeeldingen van een schip en twee mannen.
Dezelfde.

2053 Groote glazen bocaal waarop onder een bloemrand het wapen van Zwolle gegraveerd staat met het opschrift: het welvaren van de Diezerstrate. Burgm^{r}. Wilh. Greven dedit a^{o}. 1731.
E. J. C. Greven, Zwolle.

2054 Glazen bocaal met deksel, waarop is gegraveerd de afbeelding van drie arbeidende smeden, aan wie eene vrouw eene bierkan brengt; daarnaast het opschrift:

Man daer is de kan
Vrau waartu
Vor de vonken
Het Iser eerst heet
gesmeet en dan
eens gedronken.

H. Cohen, Deventer.

2055 Dito met wapen van Oranje en het opschrift: Vivat Orange. 18e eeuw.

De voet is gebroken geweest en hersteld.
Mevr. de Wed. A. N. Fabius, Steenwijk.

2056 Dito met het wapen der Republiek en daarom heen de wapens der Zeven Provinciën. 18e eeuw.
S. Tromp Meesters, Steenwijk.

2057 Dito en deksel met het wapen van Oranje en het opschrift: Vivat Prinsesin von Oranien. 18e e.
H. Cordes, Steenwijk.

2058 Glazen bokaal, waarop aan de eene zijde is gegraveerd het opschrift: de goede vrindschap. Aan de andere zijde onder het opschrift: Zwol den 23 Januarij 1741 is getrouwd; vindt men onder hunne wapenschilden de namen J. v. d. Helm en G. Ramhorst.
J. C. van den Helm, Zwolle.

2059 Geslepen bocaal; op de kelk zijn gegraveerd zeilende schepen en daarboven het opschrift: 't welvaren van alle seijlen en dreyvende scheepen. 18e e.
W. H. Knuif, Borne.

2060 Glazen bocaal, waarop gegraveerd het wapen van Holland, omgeven van eene wapentrofee onder het opschrift: voor vaderland en vrijheid, en verder het inschrift:

De vrijheijd in het vaderland
Dat is ons allerbeste pand
Dus drinken wij dit glaasie wijn
Ten spijt van die ons tegen zijn.

Op den voet staat naast eene gegraveerde bloem: uyt agting voor de schutry van Borne. F. Jacobs. 18e eeuw.
Dezelfde.

2061 Glazen bocaal met wapen van Zwolle en het opschrift: De Heer Burgermeester Joan Crans Heeft Dese Twe Bockaalen Present Gedaan Aan De Heeren Van De Dieser Straate 1736.
J. Nevels, Hattem.

2062 Glazen bokaal met deksel. 18e eeuw.
F. L. van Romunde, Kampen.

2063 Glazen bocaal met deksel en gegraveerd wapen van Holland tusschen olijftakken.
Dezelfde.

2064 Een glazen bokaal en deksel, waarop gegraveerd tusschen lofwerk een medaillon, waarop Cupido

met eene banier en aan de andere zijde een medaillon, waarop: of eere of de dood. 18e eeuw.

J. van Smirren, Vollenhove.

2065 Dito, waarop gegraveerd een landschap met huis, drie runderen en een boom en het opschrift: 't groeijen en bloeijen Van ossen en Koeijen. 18e e.

J. J. B. Tibout, Zwolle.

2066 Dito, waarop gegraveerd zijn de wapens van Bannier en van der Beke. Onder het opschrift: „Het welvaren van desen Huijse." 18e eeuw.

N. S. Rambonnet, Elburg.

2067 Een glazen bokaal, gedeeltelijk met facetten geslepen, gedeeltelijk met ingegraveerde figuren en lofwerk. 18e eeuw. (18

2068 Glazen flesch met handvat, nauwen hals, stop en acht gewerkte ribben om den wijden buik. Einde 17e eeuw.

Douairière Gravin van Rechteren Limpurg, Dalfsen.

2069 Glazen flesch met handvat, nauwen hals en acht gewerkte ribben over den wijden buik. Einde 17e e.

Dezelfde.

2070 Drinkglas met ingegraveerde merkletters F. G. onder een kroon, en het bijschrift: Het welvaren van onze kinderen.

A. van Wijngaarden, Zwollerkerspel.

2071 Dito met ingegraveerde merkletters F. G. onder een kroon, en het bijschrift: Het welvaren van de Herren Burgermeesteren. 18e eeuw.

Dezelfde.

2072 Dito met ingegraveerde merkletters F. G. onder een kroon, en het bijschrift: Het welvaren van onze vrouwen. 18e eeuw.

Dezelfde.

2073 Dito met ingegraveerde merkletters F. G. onder een kroon, en het bijschrift: Het floreren der negotie. 18e eeuw.

Dezelfde.

2074 Drinkglas waarop geslepen twee personen, die met hunne drinkglazen aanstooten en het opschrift: het glasie van vrintschap.

Mr. G. Wicherlink, Zwolle.

2075 Geslepen glas, waarop gegraveerd een oranjeboom

en het inschrift: Lef lang oranienstam. 18e eeuw.
Ph. Loggers, Zwolle.

2076 Dito met gegraveerd landschap met vee, waarboven het omschrift: 's lands welvaaren. 18e eeuw.
Dezelfde.

2077 Waterglas, waarop gegraveerd twee familiewapens: Van Laer en Veldkamp.
W. A. van Laer, Zwolle.

2078 Glazen beker met het inschrift: vivat Orange, en daaronder het wapen van Oranje. 18e eeuw.
Mevr. de Wed. A. N. Fabius, Steenwijk.

2079 Een glazen kroesje of beker waarop de letters F. G. tusschen palmtakken en het bijschrift: Hansjen in de kelder. 18e eeuw.
A. van Wijngaarden, Zwollerkerspel.

2080 Dito met opschrift; het welvaren van de Heeren Gemeents luyden. 18e eeuw.
Dezelfde.

2081 Glazen bierkroes met tinnen deksel. Op de kroes zijn twee wapens; het eerste vertoont een band van rechts beneden naar links boven beladen met 3 sterren, met de fortuin als helmteeken; het tweede vertoont drie baren, met drie hulsbladen als helmteeken.
L. H. C. van Rhijn, Raalte.

2082 Dito wijnkelk, waarop gegraveerd een gekroond zeilend schip en het opschrift: Het lands welvaaren. 18e eeuw.
Dames van Rhijn, Zwolle.

2083 Een laag groen glazen rijnwijnkelkje met geribden voet, met twee hoogere dito. 18e eeuw.
J. van Smirren, Vollenhove.

2084 Groen glazen rhijn-wijnkelk met geribden voet. Om den rand is een wijngaardrank gegraveerd. 18e eeuw.
Dezelfde.

2085 Glazen laag wijnkelkje met gegraveerden rand van bloemen, die, op drie na, alle zijn doorboord. (Morsebekertje.) 18e eeuw.
P. van Herwaarden, Zwolle.

2086 Glazen wijnkelk met in goud gegraveerde voorstelling van een altaar, waarop twee duiven, en aan den voet waarvan twee brandende harten. Daar-

boven een' zon met oog-in-al en het bijschrift: de opregte vriendschap. 18e eeuw.

D. J. Leemgrave, Holtheme (Gramsbergen).

2087 Klein glazen kelkje met ribben geslepen; in den bodem bevindt zich een dubbel familiewapen. 18e e.

Wed. Molkenboer van Langen, Ane (Gramsbergen.)

2088 Zes geribde glazen kelken met vergulde rand, verder staat op een matgeslepen en gegraveerde met kroon gedekte cartouche ineen gestrengeld de letter J. O. V. C. met staanden leeuw ter weerszijden. De voet heeft een uit drie hoeken bestaanden gegraveerden rand. 18e eeuw.

S. van Deventer H.Az., Zwolle.

2089 Glazen hoorn. 18e eeuw.

Mevr. de Douairière van Middachten, Zwolle.

2090 Twee porceleinen schotels met de familiewapens van Grubbe en Laer. 18e eeuw.

Jhr. mr. L. E. F. J. von Bönninghausen, Tubbergen.

2091 Schotel van aardewerk met blauw gekleurde figuren op witten grond en het opschrift: Jan Janse den Boer. Anno 1779.

S. van der Horst, Steenwijk.

2092 Bier- of wijnkannetje van wit aardewerk in den vorm van een man zittende op een ton. 18e eeuw.

Th. van der Ketten, Hessum.

2093 Bont gekleurde porceleinen trekpot met deksel en sous-coupe; alles met en relief gewerkte gekleurde bloemen. 18e eeuw.

J. R. Meesters, Steenwijk.

2094 Theepot van geribd grijs-geel aardewerk met opgewerkte bloemruikers in kleuren. 18e eeuw.

Th. van der Ketten, Hessum.

2095 Een rood aarden trekpot met opgewerkte bloemen en verguld koperen beslag en ketentje. 18e eeuw.

Mr. R. E. Hattink, Almelo.

2096 Een klein trekpotje met dekseltje van Saksisch porcelein, met blauwe landschappen op witten grond. 18e eeuw.

R. Honton, Steenwijkerwold.

2097 Trekpotje, theebus, kopjes en schoteltjes van porcelein, waarop naamcijfer en familiewapen van B. Bavink. 18e eeuw.

J. H. W. Lamberts, Almelo.

2098 Schoteltje van aardewerk met afbeelding van Prins Willem V. 18e eeuw.
Dr. C. J. Fabius, Steenwijk.

2099 Hansje in den kelder van porcelein met schoteltje. 17e eeuw.
J. C. Staal, Zwolle.

2100 Een Chineesch porceleinen scheerbekken. 18e eeuw.
Mej. H. J. Dikkers, Rijssen.

2101 Aarden vuurtest met jaartal 1621.
M. Bijkamp, Steenwijk.

2102 Aarden vuurtest met ornamenten en het jaartal 1776.
Wed. L. Nijenhuis, Steenwijk.

2103 Verzameling van voorwerpen, waarschijnlijk toebehoord hebbende aan den schout-bij-nacht W. J. G. baron Bentinck, den 3 Aug. 1781 overleden tengevolge van zijne wonden, in den slag bij Doggersbank bekomen; zijnde twee metalen bekers, een glas in den vorm van een kanon, bierkan, zes in elkander sluitende bekers, boterpot en theebus, de laatste voorwerpen allen van zwart marmer. 18e eeuw (2e helft).
J. C. Staal, Zwolle.

2104 Bourgognevaatje van marmer, eertijds bij maaltijden gebruikt. 18e eeuw.
G. J. Podt, Ommen.

2105 Zilveren tafelschel met het wapen der familie van Hattum. 17e eeuw.
O. A. Spitzen, Zwolle.

2106 Geslagen zilveren papkom met uitstekende ooren; de daarbij behoorende deksel van drie kogelvormige pootjes voorzien, ten einde ook als souscoupe te kunnen dienen. Tusschen die pootjes staan eenige ineengetrokken letters. 18e eeuw.
Mr. J. H. A. M. Essink, Oldenzaal.

2107 Verlakt theeblad, met bouquetten. 18e eeuw.
P. van Herwerden, Zwolle.

2108 Tafelborstel met gladgewerkt zilveren bovenblad, waarop tusschen ornamentwerk eenige door elkander gewerkte letters zijn gegraveerd. 18e eeuw. (10

2109 Borstel met zilver beslag, waarop het wapen der familie Knoppert, met 4 kwartieren. 18e eeuw.
Douairière van Middachten – Knoppert, Zwolle.

2110 Koperen strijkijzer, met gegraveerde voorstelling en opschrift met jaartal 1754.
H. T. J. Schaepman, Zwolle.

2111 Koperen beddepan. 17e eeuw.
M. Boerkamp, Zwolle.

2112 Dito. 18e eeuw.
H. Voerman van Lenthe, Zwolle.

2113 Dito met gedraaid houten handvat. 18e eeuw.
Weeshuis der Ned. Herv. gemeente, Zwolle.

M. LINNEN, KLEEDEREN, SIERADEN, ENZ.

2114 Gestikte overdeken van witte taf met bloemen en figuren, in kleuren en zilverdraad geborduurd en met roode zijde gevoerd. 18e eeuw.
Jhr. Mr. G. J. C. Schimmelpenninck, Diepenheim.

2115 Deken met geborduurde bloemen en zijden randen. 18e eeuw.
J. D. van Blanken, Denekamp.

2116 Geweven katoenen deken. 18e eeuw.
R. F. C. Wilmink, Weerselo.

2117 Twee stukken van een lappendeken. 18e eeuw.
Dames van Rhijn. Zwolle.

2118 Lichtbruine gestikte kinderdeken. 18e eeuw.
E. ten Cate, Almelo.

2119 Linnen bedlaken met opengewerkte om- en tusschenzetsels. 1634. (11

2120 Linnen laken met opengewerkten rand, tusschenrand en de letters W. S., met het jaartal 1674.
Wed. A. Lampe, Steenwijk.

2121 Dito kinderbedlaken, met opengewerkten rand en strook. 17e eeuw.
Mevrouw Heerkens—van der Kun, Zwolle.

2122 Dito bedlaken met opengewerkten rand en strook en mede opengewerkte merkletters. 17e eeuw.
Dezelfde.

2123 Dito met rijk opengewerkte tusschen- en omzetsels en letterteekens. 17e eeuw.
Mr. A. F. Vos de Wael, Zwolle.

2124 Dito met opengewerkte randen en tusschenzetsels. 17e eeuw.
Th. van der Ketten, Hessum.

2125 Dito met opengewerkten zoom.
Kamphuis, Gramsbergen.

2126 Linnen bedsloop met opengewerkt omzetsel en strook en opengewerkte merkletters. 17e eeuw.
Mr. A. F. Vos de Wael, Zwolle.

2127 Twee linnen kussensloopen met opengewerkte kantvormige randen en tusschenzetsels. 17e eeuw.
Th. van der Ketten, Hessum.

2128 Linnen kussensloopen met uitgewerkte kantvormige randen. 17e eeuw.
Dezelfde.

2129 Damast linnen tafellaken met bijbelsche tafereelen. 17e eeuw.
Mevr. de wed. Lemker, Kampen.

2130 Dito.
Dezelfde.

2131 Damast linnen tafellaken, waarop de vier jaargetijden. 17e of 18e eeuw.
L. H. C. van Rhijn, Raalte.

2132 Dito met bijbelsche tafereelen. 17e of 18e eeuw.
Dezelfde.

2133 Dito met tafereelen uit de geschiedenis van Simson.
Dezelfde.

2134 Dito met afbeeldingen van eene stad, ruiters, tropeën en tal van wapens. 1701.
S. Blein, Gramsbergen.

2135 Dito met afbeelding van krijgslieden, herten, hazen, enz. 1722.
Dezelfde.

2136 Een dito en zes damast linnen servetten met afbeelding van een gebouw, waaronder de woorden Palatium pontificium, 1722. Daaronder mons Caballo en daarnevens eenige beeldjes. Bovendien de pauselijke kroon en daaronder een adelaar met de pauselijke sleutels. 1722.
L. A. Janssen, Zwolle.

2137 Dito met bloemen en bloemenrand, en de vereenigde wapens van Bönninghausen en Dorgelo. 18e e.
Jhr. mr. L. E. F. J. von Bönninghausen, Tubbergen.

2138 Damastlinnen servet met vogels. 17e eeuw.
Mevr. de Wed. Lemker, Kampen.

2139 Dito met bloempatronen. 17e eeuw.
Dezelfde.

2140 Dito met bloemen en vogels. 17e eeuw.
Dezelfde.

2141 Damastlinnen servet met lofwerk. 17e eeuw.
Dezelfde.

2142 Dito met bloemen en bloemrand en de vereenigde wapens van Bönninghausen en Grubben. Volgens overlevering is het garen door twee blinde freules Grubben gesponnen. 18e eeuw.
Jhr. Mr. L. E. F. J. von Bönninghausen, Tubbergen.

2143 Twee linnen servetten met lofwerk, bloemen, het beeld van Maria met het kind en de zinspreuk: Gelobet sey Jesus Christus in Ewigheit amen. 18e e.
L. H. C. van Rhijn, Raalte.

2144 Twee damasten servetten waarin binnen een gewerkten rand, het wapen van Groot-Brittanie benevens afbeelding eener stad en verschillende beelden en figuren. 18e eeuw.
Th. van der Ketten, Hessum.

2145 Een damastlinnen servet, waarin geweven het rijks wapen en daaronder: 1825, B. Bruyns en Zonen, Hengelo in Overijssel.
H. ten Cate Mzn., Hengelo. (O.)

2146 Drie rollen oud linnen, te Gramsbergen geweven.
G. W. Altena, Gramsbergen.

2147 Gebloemd zijden buis. 18e eeuw.
Mr. A. A. W. van Wulfften Palthe, Oldenzaal.

2148 Rood damast linnen hemdrok met zilveren knoopen. 18e eeuw.
H. J. Middendorp, den Ham.

2149 Gebloemd katoenen vest. 18e eeuw.
Mr. R. E. Hattink, Almelo.

2150 Pluizen vest. 18e eeuw.
Dezelfde.

2151 Gekleurd katoenen kamerjapon. 18e eeuw.
Mej. H. J. Dikkers, Almelo.

2152 Wit zijden geborduurd vest. 18e eeuw.
Dezelfde.

2153 Geborduurd zijden vest. 18 eeuw.
H. Botterweg, Zwolle.

2154 Geborduurde vrouwenrok. 18e eeuw.
Dames van Rhijn, Zwolle.

2155 Gebloemd katoenen vrouwenjak. 18e eeuw.
J. van Smirren, Vollenhove.

2156 Vrouwenrok met geborduurden rand. 18e eeuw.
Dezelfde.

2157 Blauwe damast zijden vrouwenrok. 18e eeuw.
A. van Wijngaarden, Herculo.

2158 Groene dito. 18e eeuw.
J. H. W. Lamberts, Almelo.

2159 Wit zijden gebloemde damesjapon. 18e eeuw.
K. L. Koenderink, Rijssen.

2160 Blauwe damast zijden damesjapon. 18e eeuw.
Dezelfde.

2161 Bruin zijden lijfje. 18e eeuw.
Mr. A. A. W. van Wulfften Palthe, Oldenzaal.

2162 Groen zijden jakje. 18e eeuw.
Dezelfde.

2163 Geel satijnen jakje. 18e eeuw.
Dezelfde.

2164 Rood kalminken vrouwenrok. 18e eeuw.
Mej. H. J. Dikkers, Almelo.

2165 Gebloemd katoenen keursjak. 18e eeuw.
Dezelfde.

2166 Damast zijden cérise roode vrouwenrok, 18e eeuw.
Mr. R. E. Hattink, Almelo.

2167 Damast zijden grijze damesjapon. 17e eeuw.
Mevr. de Wed. van Wilsum, Kampen

2168 Japon van witte zijde met bloemen; bruidskleed van C. B. Racer, dochter van J. W. Racer, gehuwd met J. Palthe. 1799.
K. H. P. Palthe, Oldenzaal.

2169 Een stuk groene damastzijde. 18e eeuw.
L. H. C. van Rhijn, Raalte.

2170 Geborduurd moiré zijden tablier. 18e eeuw.
Dames van Rhijn, Zwolle.

2171 Drie stukken oude kant. 18e eeuw.
Mevr. de wed. Cornelissen, Zwolle.

2172 Een kamerdoeksche doek. 18e eeuw.
Mej. H. J. Dikkers, Almelo.

2173 Trouwdoek met geborduurde randen. 18e eeuw.
K. Bouwhof, Gramsbergen.

2174 Gestreepte doek. 18 eeuw.
Dezelfde.

2175 Een paar geborduurde damesschoenen. 18e eeuw.
J. H. W. Lamberts, Almelo.

2176 Een paar geborduurde damesschoenen. 18 eeuw.
Mevr. de wed. van Diggelen, Zwolle.

2177 Een paar muilen. 18 eeuw.
Vrouwenhuis, Zwolle.

2178 Twee paar zilveren mans schoengespen. 18e eeuw.
J. van Smirren, Vollenhove.

2179 Een paar dito.
H. G. Budde, Markelo.

2180 Een paar zilveren vrouwen schoengespen. 18e eeuw.
J. van Smirren, Vollenhove.

2181 Een paar dito.
H. G. Budde, Markelo.

2182 Een dito.
J. Kiefte, Gramsbergen.

2183 Een paar schoengespen.
Mr. R. E. Hattink, Almelo.

2184 Twee verguld zilveren schoengespen. 18e eeuw.
Dezelfde.

2185 Een paar zilveren kuitgespen. 18e eeuw.
J. van Smirren, Vollenhove.

2186 Een paar dito.
H. G. Budde, Markelo.

2187 Een paar kuitgespen. 18e eeuw.
Mr. R. E. Hattink, Almelo.

2188 Zeer oude zilveren knoop, in 1880 gevonden in het Zuidveen bij Steenwijk, op diepte van $2^1/_2$ voet.
J. H. v. d. Bosch, Zwolle.

2189 Twee zilveren broeksknoopen met voorstelling van Jozef en Potiphars vrouw. 17e eeuw.
Mr. G. W. Baron de Vos van Steenwijk, Zwolle.

2190 Twaalf zilveren knoopen in den vorm van scheepjesschellingen. 18e eeuw.
A. Kolk, Steenwijkerwold.

2191 Zes en dertig zilveren doekknoopen, in drie soorten. 18e eeuw.
Dezelfde.

2192 Negen zilveren borstrokknoopen in den vorm van halve stokmannetjes met omschrift: Vrijheid, Blijheid. 18e eeuw.
R. van Essen. Steenwijkerwold.

2193 Een stel metalen hemdrokknoopen. 18e eeuw.
Mr. R. E. Hattink, Almelo.

2194 Zilveren mantelhaak van filigrain. 18e eeuw.
Jhr. Mr. G. J. Schimmelpenninck, Diepenheim.

2195 Zilveren mantelhaak, waarop leeuwenkoppen. 18e e.
Wed. H. van Kessel, Zwolle.

2196 Twee trouwmutsjes met kant. 18e eeuw.
K. Bouwhof, Gramsbergen.

2197 Gebloemde linnen muts. 18e eeuw.
Mr. A. A. W. van Wulfften Palthe, Oldenzaal.

2198 Twee paar handschoenen. 18e eeuw.
Dezelfde.

2199 Een paar met gouddraad geborduurde fluweelen mofjes. 18e eeuw.
Mej. H. J. Dikkers, Almelo.

2200 Een paar kanten kindermofjes. 18e eeuw.
Mevr. de Wed. van Diggelen, Zwolle.

2201 Een paar groen zijden kousen. 18e eeuw.
J. H. W. Lamberts, Almelo.

2202 Geborduurde kindermuts. 18e eeuw.
W. Baron van Ittersum, Hardenberg.

2203 Wit geborduurd kindermutsje. 18e eeuw.
Mevr. de Wed. van Diggelen, Zwolle.

2204 Geborduurde kroplap. 18e eeuw.
Mr. A. A. W. van Wulfften Palthe, Oldenzaal.

2205 Vier linten, waarvan een van zijde, met zilverdraad doorweven. 18e eeuw.
Dezelfde.

2206 Bruidstrik van zilverdraad. 18e eeuw.
Mevr. de Wed. van Diggelen, Zwolle.

2207 Borduurpatroon van zijde. 18e eeuw.
Mr. A. A. W. van Wulfften Palthe, Oldenzaal.

2208 Twee borduurpatronen. 18e eeuw.
Dames van Rhijn, Zwolle.

2209 Een portret, met zijde geborduurd, waarschijnlijk voorstellende prins Willem IV, vervaardigd door Hester v. d. Steen, achter glas in gesneden houten doos. 1751.
J. Vaders, Zwolle.

2210 Een met zijde gestikte afbeelding van de H. Maagd.
J. Hoogeman Thz., Steenwijkerwold.

2211 Geborduurd tafereel, voorstellende eene vrouw aan een spinnewiel. 19e eeuw.
Mevr. de Wed. A. N. Fabius, Steenwijk.

2212 Merklap van „I. T. S. Anno 1726" te Goor vervaardigd.
H. Bettman, Hengelo.

2213 Vier merk- en letterlappen met de jaartallen 1737, 1738 en 1740.
Dames van Rhijn, Zwolle.

2214 Letterdoek met jaartal 1746.
G. van der Veen, Gramsbergen.

2215 Linnen stop- en letterdoek. 1754.
Baronesse van Haersolte van Zuthem, Zwolle.

2216 Merklap van „Hendryka Weerman den 12 Maart anno 1785" te Goor vervaardigd.
H. Bettman, Hengelo.

2217 Letterdoek. 18e eeuw.
Wed. Sluijters, Gramsbergen.

2218 Letterdoek in lijst, achter glas. 1823.
B. Volkers, Steenwijk.

2219 Taschje, met goud- en zilverdraad geborduurd. 18e e.
Mevr. de Wed. van Diggelen, Zwolle.

2220 Taschje van gouddraad met borduursel. 18e eeuw.
Dezelfde.

2221 Réticule met gouddraad geborduurd. 18 eeuw.
Dames van Rhijn, Zwolle.

2222 Speldekussen met de ineengevlochten letters A. B. V. R. en aan de achterzijde het jaartal onder een kroon in speldeknoppen. 1689.
L. H. C. van Rhijn, Raalte.

2223 Bakerkussen; aan de achterzijde het wapen van Zwolle; de initialen G. V. U. en H. V. H. en het jaartal in speldeknoppen. 1756.
W. Backer, Almelo.

2224 Zijden speldekussen, waarop tusschen lofwerk is geborduurd M K P anno 1785.
Simon Pauw, Blokzijl.

2225 Speldekussen met geborduurde bloemen. 18e eeuw.
Mevr. de Wed. van Diggelen, Zwolle.

2226 Speldekussen met omkleedsel van zijde met borduurwerk. 18e eeuw.
Mr. A. A. W. van Wulfften Palthe, Oldenzaal.

2227 Geborduurd bakermandje met kussen. 18e eeuw.
E. ten Cate, Almelo.

2228 Waaier met geschilderde voorstelling. 18e eeuw.
J. H. W. Lamberts, Almelo.

2229 Waaier met zilver gemonteerd met geschilderde voorstelling. 18e eeuw.
Th. van der Ketten, Hessum.

2230 Gesneden ivoren waaier met zijde, waarop eene geschilderde voorstelling. 18e eeuw.
A. L. J. Nieuwenhuis, Oldenzaal.

2231 Beschilderde waaier. 18e eeuw.
H. de Vries, Zwolle.

2232 Vier verschillende waaiers. 18e eeuw.
H. G. Budde, Markelo.

2233 Geschilderde waaier. 18e eeuw.
J. van Smirren, Vollenhove.

2234 Gesneden beenen waaier met zijde, waarop geschilderde versieringen. 18e eeuw.
L. H. C. van Rhijn, Raalte.

2235 Drie geschilderde waaiers. 18e eeuw.
Dr. C. J. Fabius, Steenwijk.

2236 Gesneden beenen waaier. 18e eeuw.
A. van Wijngaarden, Herculo.

2237 Kistje voor kostbaarheden van schildpad, ingelegd met paarlemoer, met kunstig bewerkt slot en sleutel. Op het slot de letters J. S. en het jaartal 1683.
J. J. B. Tibout, Zwolle.

2238 Ebbenhouten juweel-kist met lijstwerk versierd. Inwendig een spiegel, eenige laadjes, en verschillende met beeldwerk gegraveerde zilveren plaatjes. 17e eeuw.
mr. E. E. van Riemsdijk, Almelo.

2239 Ebbenhouten juweelkistje. 18e eeuw.
A. H. Voëtelink, Steenwijk.

2240 Gouden oorhangers. 17e eeuw.
Wed. H. Zuidberg, Zwolle.

2241 Twee paar oorbellen. 18e eeuw.
Mej. H. J. Dikkers, Almelo.

2242 Collier, oorbellen, kruisje, medaljon en spelden met geimiteerd-amethyst steenen. 18e eeuw.
J. A. Hempenius, Zwolle.

2243 Twee langwerpige gouden oorringen met een ruitvormig granaatsteentje en eenige kleine pareltjes versierd. 18e eeuw.
Th. van der Ketten, Hessum.

2244 Gouden zegelring met ornament, nabij Tubbergen in den grond gevonden. 16e eeuw.
Jhr. mr. L. E. F. J. von Bönninghausen, Tubbergen.

2245 Gouden filigrane ring. 17e eeuw.
Wed. H. van Kessel, Zwolle.

2246 Dito.
Dezelfde.

2247 Gouden ring met versiering in den vorm van schakels. 18e eeuw.
Dezelfde.

2248 Gouden ring met in zilver gevatten diamant. 18e e.
Dezelfde.

2249 Dito met versiering in den vorm van schakels. 18e eeuw.
H. G. Budde, Markelo.

2250 Parelmoeren doosje in koper gevat. Op den deksel zijn eenige figuren gegraveerd. Daarin bevinden zich twee langwerpig vierkante en ovale ringen met figuren op blauwen grond onder glas. 18e e.
Th. van der Ketten, Hessum.

2251 Uit de hand gesneden beenen pennekoker. 18e eeuw.
A. Wijngaarden, Herculo.

2252 Zilveren breischeede met afbeeldingen en bloemornament. 18e eeuw.
K. H. B. Palthe, Oldenzaal.

2253 Zilveren breischeede. 18e eeuw.
Dezelfde.

2254 Dito.
Mevr. de wed. Cornelissen, Zwolle.

2255 Gesneden houten breischeede met zilver gemonteerd, met de letters M. G. K. en het jaartal 1800.
R. Bessum, Blokzijl.

2256 Kluwendrager met zilveren beugel en haak, versierd met medaljon en andere ornamenten. 18e eeuw.
K. H. B. Palthe, Oldenzaal.

2257 Dito met medaljon en guirlandes. 18e eeuw.
Mr. R. E. Hattink, Almelo.

2258 Dito van zilverdraad met zilveren haak. 18e eeuw.
E. ten Cate, Almelo.

2259 Zilveren gewerkte breihaak. 18e eeuw.
Baronesse van Haersolte van Zuthem, Zwolle.

2260 Schaartje met opgelegd zilveren ornament. 18e eeuw.
Th. van der Ketten, Hessum.

2261 Geslagen zilveren haak met schaarketting. 17e eeuw.
Wed. H. van Kessel, Zwolle.

2262 Filigraan zilveren breimandje, vervaardigd door Elias Tietzen. Begin 18e eeuw.
J. Vermeer, Zwolle.

2263 Zilveren naaldenkoker tevens cachet. 17e eeuw.
N. A. Vermeer, Zwolle.

2264 Dito met eenig lofwerk en borstbeeldje; boven op staan de letters F. B. 18e eeuw.
H. J. Dekker, Zwolle.

2265 Zilveren naaldenkoker met cachet, versierd met medaljons en guirlandes. 18e eeuw.
A. Kolk, Kallencote.

2266 Dito, belegd met paarlemoer en ingelegd met koperen versieringen. 18e eeuw.
Mevr. de wed. van Diggelen, Zwolle.

2267 Schildpadden naaldenkoker met schilderwerk. 18e eeuw.
J. Vermeer, Zwolle.

2268 Parelmoeren naaldenkoker met zilver ingelegd en gemonteerd. 18e eeuw.
N. S. Rambonnet, Elburg.

2269 Zilveren naaldenkoker met cachet, versierd met medaljon, voorstellende Zoutman.
R. Visscher, Gramsbergen.

2270 Naaldenkoker met cachet, versierd met medaljons, prins Willem V en zijne gemalin. 1787.
Dezelfde.

2271 Zilveren beugel met drijfwerk. 17e eeuw.
G. van der Kolk, Zwolle.

2272 Zilveren beugel met ornament (18e eeuw) met geslagen zilveren haak (17e eeuw.)
Wed. H. van Kessel, Zwolle.

2273 Opengeslagen zilveren beugel en haak met afbeeldingen. 18e eeuw.
A. G. van der Bent, Zwolle.

2274 Tasch met zilveren beugel, waarop bijbelsche voorstelling.
G. Slond, Kallencote.

2275 Zilveren beugel met bijbelsche voorstellingen en haak. 18e eeuw.
J. Gras, Steenwijkerwold.

2276 Zilveren beugel en haak met ornament. 18e eeuw.
L. Steltman, Steenwijk.

2277 Zilveren beugel en haak, waarop bijbelsche voorstellingen.
Dezelfde.

2278 Zilveren beugel en haak, met ornament. 18e eeuw.
Dezelfde.

2279 Zilveren beugel met ornament. 18e eeuw.
Dezelfde.

2280 Zilveren beugel met afbeeldingen van satyrs en ornament. 18e eeuw.
Dezelfde.

2281 Drie zilveren beugels met nagenoeg gelijke afbeeldingen. 18e eenw.
C. Bunt, Blokzijl.
J. van Smirren, Vollenhove.

2282 Tasch met zilveren beugel en schaar aan zilveren ketting.
A. Kolk, Kallencote.

2283 Zilveren zak-nécessaire in den vorm van een cachet, waarin vier stuks werktuigjes. Op den bovenkant twee saamgevouwen handen en onder beide zijden een beeldje. 18e eeuw.
H. Cordes, Steenwijk.

2284 Eenige toiletbenoodigdheden in den vorm van een zilveren cachet. 18e eeuw.
Kolkman, Zwolle.

2285 Zilveren nécessaire in den vorm van een cachet. 18e eeuw.
J. H. van Erckelens, Delden.

2286 Zilveren nécessaire met toebehooren. 18e eeuw.
W. G. Boele, Kampen.

2287 Dito in den vorm van een visch.
Mevr. de Wed. van Diggelen, Zwolle.

2288 Zilveren dames-nécessaire in den vorm van een beweegbaren visch. Inwendig bevat ze naaldekoker en vingerhoed. 18e eeuw.
Jhr. mr. G. J. C. Schimmelpenninck, Diepenheim.

2289 Gouden blauw geëmailleerd damesétui met medaillons en omzet met pareltjes en amethysten, voorzien van eenige benoodigdheden in goud. 18e e.
Dezelfde.

2290 Zilveren nécessaire met toebehooren. 18e eeuw.
Mej. H. J. Dikkers, Rijssen.

2291 Chagrijnleêren étui met zilver gemonteerd, waarin onderscheidene damesbenoodigdheden. 18e eeuw.
N. S. Rambonnet, Elburg.

2292 Parelmoeren étui met goud en zilver ingelegd en met het bijna uitgewischte inschrift: Souvenir d' amitié. Hierin bevinden zich eenige weinige damesbenoodigdheden. 18e eeuw.
Dezelfde.

2293 Gewerkt zilveren dames zak-étui met verschillende benoodigdheden voor handwerken. 18e of 19e eeuw.
Dezelfde.

2294 Zilveren bruidskoffertje met gegraveerde voorstellingen van Susanna, Jozef en Potiphar's vrouw, David en Bathseba en den bruiloft van Cana, en daarboven de volgende rijmen:

Susannaes kuysheyt stralen geeft
Soo wert een reyne echt beleeft.

———

Josep is hier de jeucht
Een spiegel tot de deucht.

———

Als 't oogh het hert verleyt
Wort dick te laet beschreyt.

———

Geluckich moet de bruyloft sijn
Daer Chrystus maeckt van water wijn.

Over het gebruik dezer koffertjes zie men Oude Tijd 1869, bl. 170, 173.

Mr. F. W. A. K. baron van Knobelsdorff tot de Gelder.

2295 Filigraan zilveren kistje. 17e eeuw.

J. H. ten Breul, Losser.

2296 Filigraan zilveren mandje. 18e eeuw.

Mej. F. L. Vos de Wael, Zwolle.

2297 Gedreven zilveren doosje met Oostersche voorstelling van J. R. S(loet). 18e eeuw.

Mr. F. W. A. K. baron van Knobelsdorff tot de Gelder.

2298 Zilveren gedreven doosje; op het deksel de voorstelling van Andromeda en Perzeus; op den bodem het gegraveerde familiewapen van Sloet, met de letters H. J. S(loet van Karsenberg). 18e eeuw.

Dezelfde.

2299 Zilveren gedreven doosje, met afbeeldingen aan het buitenleven ontleend. 18e eeuw.

E. Brouwer, Steenwijkerwold,

2300 Zilveren doosje met afbeeldingen van geloof, hoop. liefde, waarheid en standvastigheid. 18e eeuw.

Dezelfde.

2301 Zilveren stuiverdoosje. 18e eeuw.

J. Vermeer, Zwolle.

2302 Gewerkt zilveren eau de la reine-doosje; op den deksel een vrijheidsboom en het jaartal 1796, op de zijden vier afbeeldingen van leden der burgerwacht en op den bodem een keeshond. 1796.

Baronnesse van Haersolte van Zuthem, Zwolle.

2303 Gladgewerkt zilveren eau de la reine-doosje; deksel en bodem zijn scheepjesschellingen. 18e eeuw.
Dezelfde.

2304 Reukfleschje van jaspis met goud lofwerk. 18e eeuw.
Jhr. mr. G. J. C. Schimmelpenninck, Diepenheim.

2305 Zilveren reukdoosje in den vorm van een cachet. 18e e.
Mevr. de Wed. van Diggelen, Zwolle.

2306 Gouden geëmailleerde snuifdoos, waarop medaillon met paarlen omzet. 18e eeuw.
Mr. P. J. G. van Diggelen, Zwolle.

2307 Gouden snuifdoos. 18 eeuw.
J. B. van Blanken, Denekamp.

2308 Zilveren snuifdoos met gedreven deksel, waarop een loopend hert omgeven van een rand van lofwerk. 18e eeuw.
Mr. J. H. A. M. Essink, Oldenzaal.

2309 Zilveren gedreven snuifdoosje; op den deksel de voorstelling der Egyptische prinses Mozes vindende, op den bodem de voorstelling van Job tusschen zijne vrienden. 18e eeuw.
Douairière gravin van Rechteren Limpurg, huize Rechteren.

2310 Geslagen zilveren snuifdoos, waarop afbeeldingen van vogels, met medaillon. 18e eeuw.
Mr. de Lille Hogerwaard, Zwolle.

2311 Snuifdoosje met dubbelen deksel van verguld gedreven koper. 18e eeuw.
Baronesse van Haersolte van Zuthem, Zwolle.

2312 Klein zilveren doosje in den vorm van een bijbel met klampen en ketting; hierin besloten een boekje met onleesbaar geworden schrift. 18e eeuw.
Dezelfde.

2313 Ivoren doosje met gesneden deksel, vertoonende eene mythologische voorstelling, vervaardigd door Thomas ten Cate te Almelo. midden 18e eeuw.
J. van Velsen Coster, Almelo.

2314 Ivoren gesneden deksel eener snuifdoos met voorstelling van Loth en zijne dochters, vervaardigd door Thomas ten Cate te Almelo. Midden 18e e.
Dezelfde.

2315 Ivoren doosje, waarin, onder glas zeer fijn en uitvoerig in ivoor gesneden afbeelding van een veldslag, met talrijke figuren. 18e eeuw.
Baronesse van Haersolte van Zuthem, Zwolle.

2316 Verguld koperen doosje voor Chineesche snuif, met ornament. 18e eeuw.
Dr. C. J. Fabius, Steenwijk.

2317 Porceleinen doosje voor Chineesche snuif, met voorstelling van visschers op het deksel, met lepeltje. 18e eeuw.
J. R. Meesters, Steenwijk.

2318 Ivoren snuifdoos met snijwerk, voorstellende de ontvoering van Europa door Jupiter. 18e eeuw.
J. Visscher, Zwolle.

2319 Doos van schildpad, belegd met ivoor. Op het deksel een medaljon op paarlemoer. 18e eeuw.
H. J. Middendorp, den Ham.

2320 Schildpadden snuifdoos met zilver gemonteerd, met medaljon op het deksel. 18e eeuw.
J. D. van Blanken, Denekamp.

2321 Dito, met geschilderd medaljon. 18e eeuw.
J. H. van Erckelens, Delden.

2322 Schildpadden doos met geschilderd medaljon. 18e eeuw.
Th. van der Ketten, Hessum.

2323 Effen zilveren doosje met parelmoeren deksel waarop de mythologische geschiedenis van Dcana en Actaeon is gegraveerd. 18e eeuw.
N. S. Rambonnet, Elburg.

2324 Agaten reukdoosje. 18e eeuw.
J. B. van Rlanken, Denekamp.

2325 Agaten snuifdoos. 18e eeuw.
Dezelfde.

2326 Snuifdoos van agaatsteen, gevat in gewerkt verguld koper. 18e eeuw.
N. S. Rambonnet, Elburg.

2327 Paarlemoeren snuifdoos met zilver gemonteerd; op het deksel eene gesneden mythologische voorstelling. 18e eeuw.
Mr. E. E. van Riemsdijk, Almelo.

2328 Houten snuifdoos. 18e eeuw.
Wed. Molkenboer van Langen, Gramsbergen.

2329 Koperen geëmailleerd doosje met wapens. 18e eeuw.
Mr. E. E. van Riemsdijk, Almelo.

2330 Poederdoos van ivoor met zilver gemonteerd, met snijwerk, te Vollenhove vervaardigd. Einde 18e e.
J. van Smirren, Vollenhove.

2331 Ivoren spaarpot met snijwerk, bestaande in voorstellingen van dieren en draken en ornament. 17e e.
A. baron van Dedem, Dalfsen.

2332 Kompas in schildpadden met goud en zilver ingelegde doos. 18e eeuw.
Th. van der Ketten, Hessum.

2333 Notitieboekje van ivoor in schildpad. 18e eeuw.
Mevr. de Wed. van Diggelen, Zwolle.

2334 Notitieboekje van ivoor en met verguld zilver ingelegd paarlemoer. 18e eeuw.
J. R. Meesters, Steenwijk.

2335 Ruim honderd stuks zilveren kinderspeelgoed.
H. G. Budde, Markelo.
Mevr. de Wed. Cornelissen, Zwolle.
S. van Deventer H.Az., Zwolle.
R. Meulenhoff, Zwolle.
Jhr. mr. G. J. C. Schimmelpenninck, Diepenheim.
Douairière gravin van Rechteren Limpurg, huize Rechteren.
Dames van Rhijn, Zwolle.
N. S. Rambonnet, Elburg.
Mr. J. I. van Doorninck, Zwolle.
Douairière van der Wijck, Archem.
Mr. H. L. Nilant, Zwolle.
L. T. Inkelaar, Zwolle.
Roozendaal, Zwolle.
Mr. A. van Naamen van Eemnes, Zwolle.

2336 Zilveren rammelaar met penning en doosje aan zilveren ketting. 18e eeuw.
C. Bunt, Blokzijl.

2337 Zes poppen (kinderspeelgoed).
J. C. Staal, Zwolle.

2338 Getijdeboek met filigrane gouden boekhaken en krammen. 17e eeuw. Het boek zelf is jonger.
Mej. W. M. W. Heerkens, Zwolle.

2339 Bijbeltje in schildpadden band met gouden krammen. Op de boekhaken gegraveerd: „Katrina van Hardenbroek, Geboren Sijes." 17e eeuw.
Baronesse van Doorn van Westcapellen, 's Gravenhage.

2340 Een bijbel met psalmen en chagrijnen band met zilveren klampen, hoekbeslag en ketting. 18e e.
Mr. G. W. baron de Vos van Steenwijk, Zwolle.

2341 Bijbel met psalmen en gezangen, gebonden in chagrijnleer met zilveren sloten en zilveren ketting. 18e eeuw.
A. Kolk, Steenwijkerwold.

2342 Zilveren haak van een gebedenboek met drijfwerk, voorstellende o. a. twee evangelisten.
Gez. Wissink, Zwolle.

2343 Dito met o. a. de twee andere evangelisten. 17e e.
Dezelfde.

2344 Twee gouden boekhaken met voorstelliugen van Mozes, Aäron en de vier evangelisten. 18e eeuw.
J. A. Husselman, Deventer.

2345 Een paar zilveren boekhaken met bijbelsche voorstellingen in medaillons. 18e eeuw.
L. Steltman, Steenwijk.

2346 Twee zilveren boekhaken en acht hoeken. 18e e.
Dezelfde.

2347 Houten horologiekastje met gedeeltelijk gedreven zilveren voorzijde. 17e eeuw.
G. Langeriet, Losser.

2348 Gouden horologie met drijfwerk, de eerste ontmoeting van Isaäk en Rebekka voorstellende. 17e e.
Wed. Reuvekamp—Rankenberg, Zwolle.

2349 Zilveren horologie met drijfwerk, Assuerus, Esther en Haman voorstellende. 18e eeuw.
H. Overmars, Zwolle.

2350 Repetitiehorloge in gouden gedreven en schildpadden kast. 18e eeuw.
A. baron van Dedem, Dalfsen.

2351 Een gouden zakhorologe met effen gouden kast en daarom een gedreven gouden kast met drie figuren, waarschijnlijk een tafereel voorstellende van Scipio. 18e eeuw.
J. H. W. Lamberts, Almelo.

2352 Horologe met gedreven gouden kast. 18e eeuw.
Dr. C. J. Fabius, Steenwijk.

2353 Horologe met gedreven zilveren kast. 18e eeuw.
E. Brouwer, Kallencote.

2354 Gouden dameshorologe met pareltjes omzet. 18e e.
L. Steltman, Steenwijk.

2355 Een dameshorologe van agaat met goud gemonteerd en omzet met diamantjes. 18e eeuw.
Jhr. mr. G. J. C. Schimmelpenninck, Diepenheim.

2356 Gesneden houten wandelstok, waarop een wapen met gesneden beenen knop, met het jaartal 1566, en eene afbeelding van Mozes.
Diekhof, Deventer.

2357 Wandelstok met koper en parlemoer ingelegd. 18e e.
R. H. Huitink, Genemuiden.

2358 Wandelstok met gouden knop. Einde 18e eeuw.
Dr. C. J. Fabius, Steenwijk.

2359 Dito.
Mej. H. J. Dikkers, Rijssen.

2360 Gedraaide wandelstok. Einde 18e eeuw.
Van der Moer, Deventer.

2361 Rotting met zilveren beslag. Einde 18e eeuw.
G. J. Podt, Ommen.

2362 Wandelstok met ivoren knop, waarin compas, zonnewijzer en plaatje, aanwijzende de schijngestalten der maan. Einde 18e eeuw.
G. H. Immink, Rijssen.

2363 Tabakskist van palmhout en ebbenhout, met koperen hengsel en beslag. 17e eeuw.
Gez. Weghuis, Zwolle.

2364 Twee tinnen tabakspotten en twee tinnen kandelaars, waarop het wapen van Kampen gegraveerd. 17e eeuw. (4

2365 Zilveren tabakspot, uitvoerig bewerkt en gegraveerd. 17e of 18e eeuw.
Husselman, Deventer.

2366 Zilveren tabakspot met deksel. 18e eeuw.
H. J. Brunnekreeft, Goor.

2367 Dito met guirlandes versierd; boven op het deksel eene bloem. 18e eeuw.
J. R. Meesters, Steenwijk.

2368 Tabakspot van aardewerk met deksel, eindigende in een kaarsenpijp met domper; in de pot een tabaksperser met dekseltje. 18e eeuw.
Mej. Aerssen, Zwolle.

2369 Tinnen tabakspot, eertijds in gebruik bij de raadsvergaderingen te Zwolle. Op het deksel de afbeelding van iemand die rookt en het wapen der stad Zwolle. Op den bodem „Zwol". 18e eeuw. (5

2370 Tabaksdoos, bestaande uit de schalen van twee kleine schildpadden, met zilver gemonteerd, met inscriptie:

Soberheyt
Behout vermeert Sterckt Bereyt
verstant rijcdom lichaem de ziel
beneemt verkeert krenckt besmet
dronckenschap.

Aan de achterzijde: „Jan Kiers. A°. 1675."
A. Höfelt, Kampen.

2371 Gesneden houten tabaksdoos met afbeeldingen van Abraham's offer en van Jonas. 17e eeuw.
G. baron Sloet van Marxveld, Vollenhove.

2372 Zilveren gedreven tabaksdoos met voorstelling van Salomo's eerste recht en ornamenten. 18e eeuw.
C. Bunt, Blokzijl.

2373 Koperen tabaksdoos met afbeeldingen van kunstenmakers, en inscripties:
„zwack van lede slim van geest
maken de kunste aldermeest"
„Ratte en muysen
gaan verhuysen." 18e eeuw.
Gemeente Steenwijk.

2374 Koperen tabaksdoos met zilver ingelegd, met voorstellingen van „Noach gaat in de arcke" en „Godts genaadeverbont met Noech." 18e eeuw.
A. Kooiker, Haerst.

2375 Rood koperen tabaksdoos, ingelegd met zilver, met voorstellingen betreffende Jonas en de apostelen. 18e eeuw.
F. L. van Romunde, Kampen.

2376 Rood koperen met geel koper ingelegde tabaksdoos met bijbelsche voorstelling en inscripties. 18e eeuw.
P. Woldberg, Steenwijkerwold.

2377 Tabaksdoos van robbenvel met zilver gemonteerd. 18e eeuw.
Wed. Molkenboer van Langen, Gramsbergen.

2378 Koperen tabaksdoos met ornamenten en figuren, op de achterzijde van het deksel, achter twee platen, twee voorstellingen. 18e eeuw.
J. L. Lunenberg, Kampen.

2379 Koperen tabaksdoos waarop gegraveerd de bruiloft te Cana en de gelijkenis van de talenten. 18e eeuw.
J. C. Staal, Zwolle.

2380 Twee bijna geheel gelijke koperen tabaksdoozen met afbeeldingen van de Hollandsche maagd, Prins Willem IV en zijne gemalin enz., zinspeling op de geboorte van prins Willem V, 8 Maart 1748 en inscripties, o. a.:
„nu is daar in ons lant een volle rust en vreede dat door den Oranjestam en door Godtdes seege"
„Willem den eerste was de fondatuer van 't lant de 2 Willem stelde Spanje na sijn hant den 3

Willem was hersteller van Brittannie de 4 Willem vreest niet voor Frankrijk nog voor Spanie."

J. J. de Lannoy, Drienne.
H. Meesters, Steenwijk.

2381 Koperen tabakdoos met uitgeslagen voorstellingen van Salomo's eerste recht en de bruiloft van Cana, en inscripties. 1786.

W. baron van Ittersum, Hardenberg.

2382 Opengewerkte koperen tabaksdoos met afbeeldingen en jaartal 1785.

F. P. de Poorter, Oldenzaal.

2383 Koperen tabaksdoos met afbeeldingen van wapens, enz. 18e eeuw.

D. Hoogeveen, Giethoorn.

2383 Tabaksdoos, met jaartal 1773, en pijp, met jaartal 1780, beide door Pieter Geerts te Ambt Vollenhove in hout gesneden, met allerlei bijbelsche voorstellingen en rijmen. 18e eeuw.

J. van Smirren, Vollenhove.

2385 Zilveren tabaksdoos van 1780 met ingegraveerde beeldjes en figuren op deksel, bodem en de zijden en met het inschrift op de achterzijde:

hy doet seer pryseelijk Die hem eerlyk houdt
hy doet seer wyseelyk die een vrouw troudt
die een hoeree houd is dwaas en sott
ende geen vrouw troudt doet tegen gods gebodt.

W. van Putten, Kampen.

2386 Koperen tabaksdoos met afbeeldingen en inscripties. 18e eeuw.

H. Voerman van Lenthe, Zwolle.

2387 Koperen tabaksdoos met gegraveerden deksel. 18e eeuw.

H. de Vries, Zwolle.

2388 Zilveren tabaksdoos met parelmoeren deksel en bodem. Op den deksel staat gegraveerd: Psalm XL, 9 en daaronder: Ick hebbe lust o myn GOD om U welbehagen te doen ende Uwe wet is in 't midden mynes harten. De woorden *wet* en *hart* zijn vervangen door eene afbeelding der Tien Geboden en van een hart in een krans.

Aan den voet staat nog:

Myn lust o Bond God is te doen Uw welbehagen
En in myn ingewand steeds Uwe wet te dragen.
18e eeuw.
N. S. Rambonnet, Elburg.

2389 Koperen tabaksdoos met ornament van bloemen en vogels 18e eeuw.
J. J. de Lannoy, Driene.

2390 Tabaksdoos van paarlemoer en zilver. Op het deksel de gesneden voorstelling van een zwijnenjacht. 18e eeuw.
Mr. E. E. van Riemsdijk, Almelo.

2391 Paarlemoeren tabaksdoos met gouden deksel. 18e e.
Mevr. de Wed. A. N. Fabius, Steenwijk.

2392 Koperen tabaksdoos met ingegraveerde tafereelen uit het lijden des Heeren, enz. 17e eeuw.
P. H. T. Braam, Hattemerdijk.

2393 Paarlemoeren tabaksdoos met zilver gemonteerd, met uitvoerig gesneden deksel. 18 eeuw.
J. M. A. Kroes, Oldemarkt.

2394 Koperen tabaksdoos met gegraveerde figuren en opschrift. 18e eeuw.
Dezelfde.

2395 Tabaksdoos met afbeeldingen van timmermansgereedschappen. 18e eeuw.
L. T. Inkelaar, Zwolle.

2396 Aardenpijpje, in 1821 te Wezepe opgegraven. 17e eeuw. (10

2397 2 lange en 5 korte rookpijpjes. (2

2398 Aarden rookpijpje, gevonden in een kannetje van gris de Flandre. (10

2399 Twee kalken rookpijpjes, gevonden tusschen het houtwerk van het Oude Raadhuis te Kampen. 17e eeuw. (4

2400 Houten pijphuis, waarop onder velerlei sieraden en bijbelsche tafereelen de naam voorkomt van Pieter Geerts Top. 17e eeuw.
Mr. A. J. Dijckmeester, Deventer.

2401 Gesneden houten pijphuis, waarop wapenopschriften en jaartal. 1722.
G. baron Sloet van Marxveld, Vollenhove.

2402 Met koper ingelegd pijphuis, waarop jaartal. 1742.
H. van Gulik, Vollenhove.

2403 Houten met koper beslagen pijphuis met inscriptie:

„die nien tuback en mag
nien wyen of wyef mag lyeden
den mochte ick wynsken dat hie
dag en nacht sol upen essel rieden."
K. L. Koenderink, Rijssen.

2404 Houten met koper beslagen pijphuis 18e eeuw.
R. Visscher, Gramsbergen.

2405 Gesneden houten pijphuis met bijbelsche voorstellingen en wapens. 18e eeuw.
A. van Dijk, Zwolle.

2406 Pijphuis met koperen beslag, waarin een oud pijpje. 18e eeuw.
Mevr. de Douairière Sloet van Oldruitenborgh, Vollenhove.

2407 Ingelegd pijphuis met koperen beslag. 18e eeuw.
G. J. Podt, Ommen.

2408 Houten pijphuis met koper beslagen en met paarlemoer ingelegd. 18e eeuw.
H. Mansveld, Steenwijk.

2409 Met koper beslagen rookgereedschap en koperen snuifdoos. 18e eeuw.
G. W. Bierma, Steenwijk.

2410 Met koper en paarlemoer ingelegde, en met koper beslagen tondeldoos. 18e eeuw.
J. H. van Erckelens, Delden.

2411 Tondeldoos met koper beslagen en ingelegd met paarlemoer. 18e eeuw.
M. Bijkamp, Steenwijk.

2412 Pijpenkep, in den vorm van een schelp. 18e eeuw.
G. Kamphuis, Vasse.

2413 Koperen tabakskomfoor. 18e eeuw.
M. Boerkamp, Zwolle.

2414 Tinnen tabakskomfoor. 17e eeuw.
N. A. Vermeer, Zwolle.

2415 Tabakskomfoor, versierd met bloem- en bladornament. 18e eeuw.

2416 Opengewerkt zilveren tabakskomfoor. 18e eeuw.
Mej. T. L. Vos de Wael, Zwolle.

2417 Zilveren komfoor met open rand. 18e eeuw.
Mevr. de Wed. Cornelissen, Zwolle.

2418 Opengewerkt zilveren tabakskomfoor met zilveren pijpenstoker, versierd met afbeelding van een schip en tusschen vier stijltjes twee vrijliggende hagelkorrels. 18e eeuw.
Mr. E. J. Eekhout, Zwolle.

2419 Zilveren komfoor, versierd met bloemornament. 18e e.
Mevr. de Wed. Heerkens, Zwolle.

2420 Koperen komfoor. 18e eeuw.
J. C. Staal, Zwolle.

2421 Gegraveerd koperen komfoortje. 18e eeuw.
Jhr. mr. L. E. F. J. von Bönninghausen, Tubbergen.

2422 Honderd zilveren filligrane fiches, in den vorm van vischjes en andere vormen. 18e eeuw.
Mej. T. L. Vos de Wael, Zwolle.

2423 Vijftien zwart en vijftien wit houten triktrakschijven met ter weerszijden tafereelen uit de oorlogen tegen Lodewijk XIV; in een linnen zak. 18e eeuw.
Mevr. de Wed. A. N. Fabius, Steenwijk.

2424 Speeldoos met vergulde figuren op gouden grond gelakt; scharnieren, slot en sleuteltje zijn van gewerkt zilver. Inwendig bevinden zich eenige paarlemoeren fiches. 18e eeuw.
Th. van der Ketten, Hessum.

2425 Speelmarken van wit been, rond, langwerpig vierkant of vierkant, in vier soorten en wel twee gemerkt met een schop of met een eikel in zwarte verf en twee soorten gemerkt met een hart of eene ruit in roode verw. Alles in vier kleine papieren doosjes en deze in eene grootere besloten.
L. H. C. van Rhijn, Raalte.

2426 Cachet met gesneden houten handvat, met voorstellingen van de hoop, gerechtigheid en kinderliefde; daarboven vier kinderkopjes en geheel bovenaan het beeldje van een leeuw. 17e eeuw. Het cachet is nieuw.
S. Cohen, Zwolle.

2427 Zilveren cachet, waaraan eene nieuwe zilveren ketting. 18e eeuw.
L. Steltman, Steenwijk.

2428 Zilveren kurketrekker; onder op staat gegraveerd: J. H. 18e eeuw.
H. J. Brunnekreeft, Goor.

2429 Dito met cachet. 18e eeuw.
Mevr. de wed. Cornelissen Zwolle.

2430 Dito. 18e eeuw.
H. Cordes, Steenwijk.

2431 Kurkentrekker met afbeeldingen van een keeshond. Einde 18e eeuw.
Wed. H. van Kessel, Zwolle.

2432 Zilveren signet, om aan een horologe te dragen?

2433 Eene verguld koperen opengewerkte sleutel. 18e eeuw.
J. D. van Blanken, Denekamp.

2434 Dito.
Dezelfde.

2435 Drie zilveren of verzilverde sleutels. 18e eeuw. (5

2436 Rond zilveren inktkoker, waarvan de opstaande zijde open is gewerkt en omgeven boven en beneden met gedeeltelijk kabelsgewijze bewerkte randen. De gesneden paarlmoeren deksel stelt de heilige familie voor in den stal te Bethlehem. 16e eeuw.
J. D. van Hasselt, Kampen.

2437 Metalen vaas op zuil, dienende voor het branden van pastilles. Einde 18e eeuw.
L. T. Inkelaar, Zwolle.

2438 Een gedraaid ivoren kokertje; bovenaan een keeshond; onderaan borstbeeldje van de Prinses van Oranje. Laatst der 18e eeuw.
Mr. R. E. Hattink, Almelo.

2439 Medaillon met keeshond en „Vader Hooft." 18e eeuw.
J. H. van Erckelens, Delden.

N. KRIJGSWEZEN.

2440 IJzeren borstplaat. (2

2441 Dito.

2442 IJzeren Kaske. (2

2443 Vier stukken van een ijzeren harnas. (2

2444 Acht tweehandsche zwaarden. Begin 16e eeuw.
Gemeente Oldenzaal.

2445 Twee statie-zwaarden der stad Deventer, bij sommige plechtige gelegenheden in gebruik. Begin 16e eeuw. (3
Zie Deventer Courant van 1870, no. 52.

2446 Spaansche degen, gevonden in het Steenwijker diep. 16e eeuw.
Gemeente Steenwijk.

2447 Degen met zilveren gedreven gevest in lederen schede. Op het lemmet: „Spinhola." Begin 17e e.
Mr. A. A. W. van Wulfften Palthe, Oldenzaal.

2448 Stalen degen met opengewerkt en gevlochten gevest van staal, oorspronkelijk (zoo het schijnt) verguld. 17e eeuw.
Douairière gravin van Rechteren Limpurg, Dalfsen.

2449 Oude dolk, uit de familie von Bönninghausen. 17e e.
Jhr. mr. L. E. F. J. von Bönninghausen, Tubbergen.

2450 Hartsvanger met zilveren beslag, versierd met guirlandes en medaillons, met het familiewapen von Bönninghausen. 18e eeuw.
Dezelfde.

2451 Vijf hellebaarden en vier pieken in een toestel met het wapen der stad Hasselt. ongev. 1600. (18

2452 Hellebaard, ongeveer 1600. (18

2453 Twee hellebaarden. 17e eeuw. (4

2454 Lans. 17e eeuw.
G. J. de Visser, Deventer.

2455 Gaffelvormige lans. 17e eeuw.
Dezelfde.

2456 Twee pieken van den landstorm. begin 19e e. (4

2457 Rek met veertien haakbussen. 16e eeuw. (18

2458 Twee haakbussen op affuiten. 16e eeuw.
Gemeente Oldenzaal.

2459 Twee kanonnen op affuiten, met het familiewapen van Ripperda, afkomstig van den huize Weldam, eens het eigendom van genoemde familie. 17e e.
W. C. P. O. graaf van Aldenburg Bentinck, Weldam.

2460 Schietroer zonder pan of haan, van zeer primitieven aard. 15e eeuw. (3

2461 Pistool, in 1875 gevonden in een der banken van het Raadhuis te Kampen, met merkwaardig slot. 17e eeuw. (4

2462 Pistool met vernieuwd slot. 18e eeuw.
L. T. Inkelaar. Zwolle.

4263 Windroer. 18e eeuw.
G. J. de Visser, Deventer.

2464 Vuurslag-revolvergeweer; uit welken tijd? De kolf met gegraveerde platen, op een van welke: „Twickel", schijnt oud te zijn.
Mr. C. G. U. W. baron v. Heeckeren v. Wassenaer, Twickel.

2465 Houten met leder overtrokken patroontasch, waarin voor één schot lood en kruid werd geborgen. 17e eeuw. (4

2466 Steenen veldflesch, uit den IJssel gebaggerd. 17e eeuw. (4

2467 Hoorn met gegraveerd zilveren banden, waarop voorstellingen, aan de jacht ontleend, en het wapen van Ootmarsum, waaronder het jaartal 1667.
Gemeente Ootmarsum.

2468 Hertshoornen kruidhoorn, waarop beeldwerk in laag relief voorstellende God den Vader met Christus aan 't kruis in den schoot, enz.
H. F. Schoemaker, Oldemarkt.

2469 Met koper beslagen kruidhoorn van hertshoorn, waarop uitgesneden eene voorstelling van het verdrinken van Pharao in de Roode Zee. 17e eeuw.
Mr. J. H. A. M. Essink, Oldenzaal.

2470 Gesneden ivoren kruidhoorn met afbeeldingen van dieren. 18e eeuw.
Mr. F. W. A. K. baron van Knobelsdorff van de Gelder.

2471 Kruidhoorn van buffelhoorn, waarop afbeelding van de gerechtigheid, met deksel van barnsteen, waarop medaillon. 18e eeuw.
Th. van der Ketten, Hessum.

2472 Kruidhoorn met zilver gemonteerd. 18e eeuw.
Dezelfde.

2473 Dito met koper beslag. 18e eeuw.
Gemeente Steenwijk.

2474 Reservekruidhoorn. 18e eeuw.
G. baron Sloet van Marxveld, Vollenhove.

2475 IJzeren kogelgieter met merken van den vervaardiger. 16e eeuw. (18

2475* IJzeren kogelgieter. 17e eeuw. (18

2476 Twee bandelieren van trommelslagers, waarop gegraveerde zilveren platen. Op den eenen drie platen met het jaartal 1638, het wapen van Steenwijk en familiewapens; op den anderen drie met het jaartal 1721, en familiewapens.
Gemeente Steenwijk.

2477 Vier trommelstokken met zilveren banden, waarop gegraveerde wapens en huismerken, benevens afbeeldingen van krijgslieden en krijgsattributen; op twee het jaartal 1638.
Dezelfde.

2478 Koperen compagnie'sbus van de burgerwacht te Zwolle. Daarop: Hopman. Hillinghs. compenis. buesse. Anno 1685.
T. Mielatz, Kampen.

2479 Tamboer-majoorsstok met zilveren knop, waarop

gedreven een afbeelding van St. Michael, die den draak doodt, met het wapen van Zwolle op zijn schild; omschrift: Sanct Michaeli of tappersgilde 1784. Om den knop eenige namen.

Dienstdoende schutterij, Zwolle.

2480 Stok van den onder-adjudant, niet meer in gebruik. 19e eeuw.

Dezelfde.

2481 Sjerp, gedragen door een officier van de stadsburgerwacht te Kampen, met de stadskleuren, wit en blauw. (4

2482 Zijden vaandel met wapen der stad Vollenhove, onder een bloeienden Oranjeboom, met devies: vigilate et Orate; daaronder:
dit eereteeken zij Oranje toegewijd
die voor het vaderland, voor stad en godsdienst strijd.
Hierbij een bord, vermeldende de namen van hen, die „ter gelegenheid van de gelukkige herstellinge der ruste en oude constitutie" dit vaandel aan de stad ten geschenke gegeven hebben. 1787.

Gemeente Vollenhove.

2483 Oranjevaandel van de stadsburgerwacht te Kampen, met 's prinsen wapen tusschen Oranjetakken, aan den eenen kant met onderschrift: Omnia vincit amor, aan den anderen kant: Tandem bona causa triumphat; links boven in den hoek aan beide zijden het stadswapen van Kampen. (Geschilderd op geel satijn.) 18e eeuw. (4

2484 Vaandel door Prins Willem V, naar aanleiding van zijn bezoek aan Kampen, op 28 Aug. 1766 aan de cadetten-compagnie te Kampen vereerd; aan de eene zijde 's prinsen wapen, aan de andere zijde een cadet met een vaandel in de hand en omschrift: vigilantiae praemium a. d. XXVIII Aug. MDCCLXVI. In elken hoek een kroon en op een band: Donum Wilh. V pr. Arau. et nass. (geschilderd op wit satijn. (4

2485 Vaandel van een exercitiegenootschap te Kampen; aan de eene zijde voorstellende een phoenix uit de asch verrijzende met onderschrift: e cinere resurgo, en boven links in den hoek het stadswapen met onderschrift: MDCCLXXXIX. Aan den anderen kant een pelikaan, die hare jongen voedt

met bijschrift: sua alienaque pignora nutrit, en links boven weder stadswapen met jaartal (geschilderd op wit satijn). (4

2486 Vaandel der stad Hasselt, aan de eene zijde het prinsenwapen met omschrift: Hony soit qui mal y pense; aan de andere zijde het wapen der stad. 18e eeuw. (18

2487 Vaandel van een exercitiegenootschap te Kampen; aan de eene zijde het beeld der vrijheid, voerende het Kamper wapen en met eene rol, waarop: „rechten van den mensch," en met onderschrift: Voor vrijheid en eendragt; aan de andere zijde de Nederlandsche leeuw, omgeven van krijgsattributen, en het zelfde onderschrift (geschilderd op blauw satijn). Einde 18e eeuw. (4

2488 Vaandel van een exercitiegenootschap te Kampen; aan de eene zijde vertoonende de vrijheid met krijgsattributen omgeven; waaronder: „een vrouwental en maagdenrij zet door dit vaan ons luyster bij"; aan de andere zijde het wapen der republiek, gehouden door tenanten, waaronder, „voor vrijheid en eendracht." Einde 18e eeuw. (4

2489 Geschilderd Oranjevaandel; boven houden twee op een klaroen blazende engelen een krans boven 's prinsen wapen; daaronder binnen oranjetakken de vrijheid, gezeten op een zegekar, getrokken door twee leeuwen en ter zijde: Libertas tvta principe duce (in kapitale letters).

Het vaandel is zeker in den patriottentijd van zijn stok gescheurd en gehavend. 16e eeuw. (4

2490 Vier zijden vaandels van de Zwolsche burgerij, waarop Sint Michael met het wapen van Zwolle. 1747. (5

2491 Vaandels der Zwolsche schutterij, niet meer in gebruik. 19e eeuw.

Dienstdoende schutterij, Zwolle.

2492 Verguld koperen ringkraag met wapentropee in verheven werk. 18e eeuw.

J. D. van Blanken, Denekamp.

2493 Afbeeldingen der monteringen van de gewapende schutterijen en burgercorpsen in Nederland. 1787. Kampen, Deventer en Zwolle. 3 bln.

A. J. Nijland, Utrecht.

2494 Vaandeldrager van het 1e Bat. 1e afd. Overijss. schutterij. Gekleurde afbeelding. 1830.
Dezelfde.

2495 Uniformrok van een luitenant van den landstorm. 1814.
Mej. H. J. Dikkers, Almelo.

2496 Oude dolk, gevonden in de Stadsgracht van Zwolle bij de Vischpoortenplas. Bij het uithalen zijn de twee losse stukjes van het gevest afgebroken. (2

2497 Twee messen, dolk en spoor, gevonden in de Stadsgracht te Goor. (2

2498 Stijgbeugel en spoor, gevonden bij de oude stins Voorst. (2

2499 IJzeren pijlpunten en een gedeelte van een ijzeren ring, gevonden bij de oude stins Voorst. (2

2500 Steenen kogel, gevonden bij de oude stins Voorst. (2

2501 Looden dito, gevonden bij de oude stins Voorst. (2

2502 Kogel van gehakte veldkei, in 1867 gevonden buiten de Hagenpoort te Kampen. 16e eeuw. (4

2503 Granaatkogel, in 1867 gevonden buiten de Hagenpoort te Kampen. 16e eeuw. (4

2504 Geschutkogel, gevonden in de wallen van Steenwijk. 1582?
J. H. van den Bosch, Zwolle.

2505 IJzeren granaat, gevonden in de wallen der forteressen van Blokzijl. 16e eeuw.
G. Baron Sloet van Marxveld, Vollenhove.

2506 Drie steenen kogels, gevonden te Blokzijl; waarschijnlijk afkomstig van de belegering in 1672 door de Munsterschen.
Gemeente Blokzijl.

2507 Kanonskogel en punt van een hellebaard, gevonden in de gracht van het kasteel Rechteren, diep onder den grond.
Mevr. de Douairière van Rechteren Limpurg, Dalfsen.

2508 Spaansche veldpot, nabij Wijhe gevonden. 16e e.
Mr. F. W. A. K. baron van Knobelsdorff van de Gelder.

2509 Beenstuk (?) gevonden in de gemeente Wierden in een doorvaart in de Regge.
C. F. H. Putman Cramer, Harderwijk.

2510 Portret van Wolter Jan Gerrit baron Bentinck, Schout bij nacht van Holland en Westvriesland

enz., overleden aan zijne wonden, bekomen in den zeeslag bij Doggersbank. 1781. Gravure.
Mr. D. baron Bentinck tot Schoonheten, Raalte.

2511 Portret van W. G. F. Grave van (sic) Bentinck. R. Vinkeles sculp. 1798. (20

2512 Portret van Wolter Jan Gerrit baron Bentinck, Schout bij nacht, geteekend door J. Plugger. (2

5213 Begrafenis van W. J. G. baron Bentinck. Gravure.
Mr. D. baron Bentinck tot Schoonheten, Raalte.

2514 Éénig bekend portret van den admiraal Jan Willem de Winter. (4

2515 Jan Willem de Winter, vice-admiraal, geb. te Kampen 1761 † 1812 admiraal, door R. Vinkeles.
A. J. Nijland, Utrecht.

2516 Dito. Naar Testas, door L. Portman.
Dezelfde.

2517 Sabel door een kogel getroffen in de hand van den luitenant-generaal A. B. G. van Dedem in den slag bij Lützen op 2 Mei 1813, terwijl deze bevelen ontving van keizer Napoleon.
Zie aangaande dezen generaal Bosscha, Neerl. Heldend. te land, III. 315.
Mr. F. W. A. K. baron van Knobelsdorff van de Gelder.

2518 Daniel de Vos Brouwer, geb. te Deventer 1770, vrijwilliger in 1831.
A. J. Nijland, Utrecht.

---

0. GESLACHT- EN WAPENKUNDE.

2519 Diss. de nobilitate, tam veteri, quam recentiori, imprimis Trans-isalanica. Quam ... solemni examini submittit Wolf Floris van Hemert, Campis Trans-Isalanus 6 Dec. 1775. 4°.
Volgens den Overijss. Alm. 1850, bl. 181, zoude hij de eerste Overijsselsche edelman geweest zijn, die den graad van Dr. verwierf. Dit is echter eene dwaling.

2520 Lijst der Heeren Edelen van de Prov. van Overijssel verschreven van 1424 tot 1556 en 1610 tot 1680 en lijsten der Drosten en andere provinciale ambtenaren.
Min. van Justitie.

2521 Kort voorstel der Riddermatighen Adel van Overijssel. Hierin lijsten van riddermatige personen

in stukken vermeld of ten landdage verschreven van 1040 tot 1570. HS. op papier.
Mr. W. C. I. J. Cremers, Arnhem.

2522 Wapenen der hoog-edele en ridderlycke stammen in het landt van Overyssel. t' Amsterdam, bij Jacobus Robijn (1663). 176 wapens. (10
Zie voor deze en de volgende wapenkaart Overijss. Bijdr. II, 337.

2523 Gentilitia nobilissimi potentissimique ordinis Transisalaniae, invictissimorum Saliorum et Francorum genitricis. Ex vetustistimis monumentis eruta studio et opera A. v. M. Antonius van Mierlo. Te Zwolle; gedrukt by Gerrit Tydeman. 1670. (10

2524 83 gezworen kwartierstaten van adelijke personen ten landdage van Overijssel geadmitteerd, of in jufferstiften toegelaten. Met gekleurde wapens. Meerendeels op perkament. (7
Van Aersen Beijeren (1622).
Golda Cath. Elis. Everhardina van Bellinckhaue.
Bentinck.
Berent Henrich Bentinck.
Mechtelt Florentina Maria Bentinck, dd. 17 Dec. 1739.
Bentinck, dd. 10 Nov. 1755.
Bentinck, dd. 30 Oct. 1762.
Blankvoort.
Arnolt Joost van Calchum genamt Lohausen, dd. 26 Maart 1716.
Charlotta Wilh. Marie Louise van Coevorden tot Rhaen en Rheede.
Van Coeuorden.
Van Dedem.
Dito.
Dito, 1701.
Dito.
Van Echten toe den Olden-Ruitenborg.
Van Fridagh.
Coenraad Willem van Fridagh.
Gansneb gen. Tengnagel.
Dito.
Van Haersolte.
Dito.
Dito van Toutenburgh.
Dito tot Egede.

Joachimine Wilh. Jeann. Jac. v. Haersolte.
Agnes Sophia Henriette van Haersolte, dd. Nov. 1740.
Borgert Herman van Hambroich.
Harde.
Wilh. Agnes v. Heeckeren, dd. 27 Oct. 1733.
Isabelle Caroline van Heeckeren, dd. 31 Oct. 1809.
Heylwich Charl. Sophia Juliane van Heeckeren, dd. Nov. 1740.
Wilh. Carol. Christ. van Heeckeren, dd. 8 Mei 1743.
Jacoba Charlotte Sophije Johanna Louise Amelie barones v. Heekeren tot den Brantsenborgh (1747).
Van Hemert, dd. 17 Oct. 1755.
Dito.
Agnenis Isabella van Hoëvell, dd. 25 Oct. 1777.
Van Hoëvell.
Van Isselmuiden.
Dito.
Van Keppel, 1701.
Arnold Joost van Keppel.
Hüffel von Windeck.
Jannette Elis. Sophia Judith van Huffell.
Angenies Arnoldine Elis. van Keppel, dd. 30 Oct. 1765.
Anna Adr. van Lintelo tot de Marsch, dd. 22 Oct. 1745.
Agnis Reyniere Woltera Josina van Lintelo, dd. 7 Nov. 1770.
Van Lijnden, 1701.
Unico Adolph von Monster uit den huize Säurenburg.
Albrecht Diederich Philip von Marriën zu Burggraff, dd. 8 April 1753.
Mulart.
Coenraad Jan van Mulart.
Van Pallant.
Jeannette barones van Pallant van Zuithem.
Anna Elis. van Pallant, dochter tot Zuithem.
Augusta Leopolda Cath. v. Pallandt.
Charlotta Christine Joh. Fred. barones van Pallant tot Oosterveen, dd. 11 Nov. 1810.
Van Raesfeld van Heemse, 1727.
Van Rechteren.
Sophie Charl. Wilh. gravin v. Rechteren Noordeuringen, dd. 8 Nov. 1757.
Sophie Charl. Wilh. gravin v. Rechteren.

Frederik Reinhard.
Borghart Rudolf graef v. Rechteren en Limpurg, 7 Oct. 1755.
Van Rhemen van Rhemenshuizen.
Schaep.
Scheele.
Jacoba Amelia Schimmelpenninck v. d. Oye, dd. 9 Nov. 1730.
Sloet.
Dito.
Dito.
Anna Margaretha Sloet, dd. 1715.
Anna Geertruidt Sloet tot Diepenbroek.
Hartenberg en 't Oije, dd. 7 Oct. 1785.
Johanna Adriana Josina Florentina Sloet tot Diepenbroek, dd. 28 Oct. 1793.
Marg. Jurriana Cebilla Sloet van Everlo, dd. 13 April 1789.
Du Tertre.
Van Voërst.
Van Voërst tot Grimberge.
Garrit Helmich.
Van Voërst.
Vos van Steenwijk.
Van Wassenaar.

2526 Eenige antiquiteiten van den staat van het landschap van Overijssel met relaas van haare Stadholderen, Raaden en particuliere Heeren, Riddermatige Edele Geslagten en anderen anno 1365 HS. 18e eeuw.
Jhr. F. van Bevervoorde tot Oldemeulen, Amsterdam.

2527 Namen der Havezaten offte saelsteden waarvan de Edelen ten Lantdage worden verschreven. In de provintie Overijssel. 18e eeuw.
Dezelfde.

2528 Schetsboekje van een Deventer glasschilder uit het laatst der 16e eeuw, waarvan opgeteekend staan de door hem geschilderde glazen. (1
Zie Overijss. Bijdr. II, 343.

2529 Het sercke boeck van St. Klement, ofte Groote kercke tot Steenwiik. 1658—1750.
Vgl. Overijss. Bijdr. II.

2530 Vier wapenborden achter glas en lijst, waarop in kleuren geteekend, 233 wapens van Burgemees-

teren, Schepenen, Raden, Gemeenslieden en Secretarissen van Deventer, tusschen de jaren 1320 en 1776.

Blijkens aanteekening op een der borden schijnen de wapens, voor een deel althans, ontleend aan een oud geschilderd glasvenster in de Groote kerk te Deventer.

Mr. P. F. Besier, Maastricht.

2531 Wapenbordjes gebezigd bij begrafenissen en dergelijke gebeurtenissen, nl. van:

Knoppert.	Iseren.
Oldeneel.	Padbergh.
" en Dorth.	Westphalen.
Knoppert en Tengnagel.	Knoppert.
Knoppert.	Droste.
toe Boecop.	Lewendaal.
Bisschoping.	Dorth.
Knoppert.	Westphale.
Wilsum.	Oldeneel.
Ulenbroeck.	Eppe.
V. der Wijck.	Rijswijk.
Oldeneel.	Padbergh.
Dalwick.	Mulert.
Waninck.	Stuurman.
Ittersum.	Eppe.
Knoppert.	Bruijns.
Armelo.	Yseren.

Mr. W. C. I. J. Cremers, Arnhem.

2532 Dertien houten borden, waarop geschilderd met helm, helmteeken en dekkleeden. de wapens van de volgende provisoren van het Groote Gasthuis te Deventer: Jacob Marienburg, 1683; Arnoldt Weerts, 1709; Bernhard Dapper, 1717; Gerhard Jordens J. U. D., 1724; Joan Dapper, 1755; Arnold Jacobus Weerts, 1765; Joan Damian van Duren, 1774; Arnoldt van Suchtelen, 1778; Adriaan van Daalen, 1787; Jan Loman, 1787; Berend Willemsen, 1787; A. J. van Suchtelen J. U. D., 1793; A. J. Noury, 1794. (13

2533 Vier van gesneden hout vervaardigde wapenborden met helm, helmteeken en dekkleeden van Joan Marienburg, Arnold Weerts, Bernhard Dapper en Gerhardt Jordens J. U. D. Provisoren van het Groote Gasthuis te Deventer. 1728. (13

2534 Gesneden houten wapenbord van Wilhelm Marienburch J. U. D. Provisoor dezes huizes. 1724.
Herv. Weeshuis, Deventer.

2535 Dito van Warner Vijfhuijs Brouwer, Provisoor des huijses. 1724.
Hetzelfde.

2536 Dito van Johan Weerts Junior Provisor.
Hetzelfde.

2537 Dito van Martinus van Doorninck J. U. D. en Provisor 1733.
Hetzelfde.

2538 Dito van Will. Dumbar J. U. D. en Provisor 1760.
Hetzelfde.

2539 Dito van Henrick Budde Senior, Provisor 1772.
Hetzelfde.

2540 Dito van Coenr. Alex. Jordens J. U. D. en Provisor 1778.
Hetzelfde.

2541 Dito van Alexander van Suchtelen J. U. D. en Provisor 1777.
Hetzelfde.

2542 Dito van Martinus van Doorninck, Provisor 1787.
Hetzelfde.

2543 Dito van Hendrik ten Harmsen, Provisoor. 1787.
Hetzelfde.

2544 Kwartierstaat waarop in kleuren geteekend de zestien kwartieren van Josina Wilhelmina Margareta Marina von Ascheberg von Botzlar, waaronder enkele Overijsselsche familien. 18e eeuw.
Jhr. F. van Bevervoorde tot Oldemeulen, Amsterdam.

2545 Geschiedenis van het geslacht Van Bevervoorde, door mr. W. J. C. van Hasselt. Amsterdam 1824.
Dezelfde.

2546 Geslachtregister van Almelo, beginnende met Egbert (1297) en loopende tot het begin der 18 eeuw.
Dezelfde.

2547 Dito van het geslacht Buckhorst, beginnende met ... van Buckhorst, omstreeks de helft der 15e eeuw.
Dezelfde.

2548 Geslachtkundige aanteekeningen over het geslacht Van Coevorden van het einde der 15e tot het einde der 17e eeuw.
Dezelfde.

2549 Geslachtregister van het geslacht van Dorth, beginnende met Derrik van Dorth. 1302.
Dezelfde.

2550 Geslachtkundige aanteekeningen omtrent het geslacht van Eyll. 18e eeuw.
Dezelfde.

2551 Dito omtrent het geslacht van Keppel, beginnende met Derk van Keppel, 1326, en zijnen broeder Henrick en loopende tot de eerste helft der 18e eeuw.
Dezelfde.

2552 Kwartierstaten van eenige leden van het geslacht van Raesveld. 18e eeuw.
Dezelfde.

2553 Geslachtregister van het geslacht van Rechteren en verwante geslachten, met vele met de pen geteekende wapens. Het is afkomstig van den heer van Haersolte van Yrst. 18e eeuw.
Dezelfde.

2554 Geslachtkundige aanteekeningen omtrent het geslacht van Voorst. 18e eeuw.
Dezelfde.

2555 Geslachtregister van het geslacht Voorst, Heeckeren van der Eese ofte Rechteren van Voorst, zoomede van het geslacht Cloeck. 18e eeuw.
Dezelfde.

1556 Genealogische aanteekeningen omtrent het geslacht van Vorden. 18e eeuw.
Dezelfde.

1557 Dito omtrent het geslacht Vos van Steenwijk. 18e e.
Dezelfde.

1558 Geslachtregister der familie Boele te Kampen en Wapenvelde, beginnende met Willem Boele (einde 16e eeuw) tot op den tegenwoordigen tijd.
W. G. Boele, Kampen.

1859 Kwartierstaat bevattende de 16 kwartieren van Franciscus Egon von Bönninghausen tot Herinkhave.
Jhr. mr. L. E. F. J. von Bönninghausen.

2560 Geslachtkundige aanteekeningen der familie Putman Cramer HS. 19e eeuw.
C. F. H. Putman Cramer, Harderwijk.

2561 In hout gesneden wapen, gedeeld; in de eerste helft van keel drie gouden emmers gesteld 2 en 1, waarboven een vliegende adelaar van sabel; in de

andere helft van goud drie Geldersche rozen van keel, gesteld 2 en 1.

Dezelfde.

2562 Kwartierstaat bevattende de 16 kwartieren van Gysbert Willem van Dedem.

A. baron van Dedem, Dalfsen.

2563 Geslacht-register der nakomelingen van Antoni Doijer en Fanneke Schimmelpenning, geh. te Kampen 1745. Met een geslachtsboom door J. van Deventer H.Az. HS. 4°.

J. v. Deventer, H.Az., Zwolle.

2564 J. van Deventer H.Az., Lijst bevattende aanwijzing van de dagteekening van geboorte, huwelijken en overlijden van Antoni Doijer en Sara Krane (gehuwd te Zwolle 6 Februari 1642), en hunne nakomelingen, aangewezen op den geslachtsboom. 1856.

Dezelfde.

2565 Geslachtsboom van Antoni Doijer en Sara Krane (gehuwd 1642) met familiewapen in kleuren. 1856.

Dezelfde.

2566 De 32 kwartieren van de afstammelingen van Derk van Haersolte, Heer van Yrst, Brigadier en Collonel te Voet, en Joachmina Elisabeth van Rechteren tot Rechteren, Schuilenburg en d'Ese.

Op papier; gekleurde wapens. Onderaan eene afbeelding van het huis Yrst.

Mr. C. W. A. Baron van Haersolte, Zwolle.

2567 Bijbel, gedrukt bij Elzevier te Leiden 1663 met geslachtk. aanteek. over het geslacht van Hambroeck.

Baron van der Feltz, Arnhem.

2568 Handschrift op papier, waarin genealogische aanteekeningen omtrent de voorouders en bloedverwanten van Arnold Jan Helmich en Elisabeth van Arnhem, met vele wapens met de pen geteekend. 18e eeuw.

Mr. W. C. I. J. Cremers, Arnhem.

2569 Genealogie van het geslacht van van Hoëvell of van Hövell. Deventer. A. J. van den Sigtenhorst. 1869. fol. (1

2570 Geschilderd stuk bevattende de 32 kwartieren van Ernst Henrik van Ittersum to den Oosterhof en Beverfeurde.

A. M. W. K. Baron van Ittersum, 's Bosch.

2571 Geslachtboom aanwijzende de verwantschap tusschen de geslachten Jordens, Roelinck en eenige andere. (10

2572 Kwartierstaat op perkament met kleuren geteekend, houdende de 32 kwartieren van Arnolt Joost van Keppel van Voorst.

J. C. van der Meulen, 's Gravenhage.

2573 Oude kopie van een stamboom der familie Kip te Ootmarsum, bevattende 15 geslachten der nakomelingen van Herman Kip, geboren omstreeks 1560, Burgemeester van Ootmarsum en Gezina van Dursten Ketelaar.

Hierbij ligt eene lijst der canoniken en prebendarien over 1794 van Capittel van Oldenzaal, Klooster van Oldenzaal, Mastenbroek, Stift Weerselo, Stift Zwartewater, Klooster te Almelo.

Dr. W. ten Bruggencate, Ootmarsum.

2574 Kwartierstaat op perkament, met gekleurde wapens van Johan Matthisius in 1672 vervaardigd door J. van Atteveld.

2575 Twee en dertig kwartieren in kleuren van dame Emilie du Moulin, van der Muelen, Espousa, Jean de Hochepied, Escuyer Sr. de Grandons. Op perkament. 18e eeuw.

W. F. van der Muelen, Goor.

2576 Généalogie der familie van der Muelen op perkament met wapenen in kleuren, beginnende met Pierre van der Meulen en Jenne Doisie, bevattende elf geslachten; opgemaakt te Brussel 1650 en met verklaringen van gelijkluidendheid van 1659 en 1747.

Dezelfde.

2577 Op papier met wapens in kleuren geteekende stamboom der familie Mulert, beginnende met Hessel Mulert 1405 en loopende door 16 generatien tot op den tegenwoordigen tijd. 19e eeuw.

Dezelfde.

2578 Handschrift op papier, waarin kwartierstaten der familie Oldeneel. 18e eeuw.

Mr. W. C. I. J. Cremers, Arnhem.

2579 Op perkament met kleuren geteekende 16 kwartieren van Palick van Oldeneel. 18e eeuw.

Dezelfde.

2580 Geslachtlijst op papier geschreven van de familie van Oldeneel, beginnende met Macarius van Oldeneel, 1410, en eindigende met de kinderen van

Henrick van Oldeneel en 1° Catharina Caecilia ter Helle en 2° Catharina van Asselt.

Dezelfde.

2581 Boekje op papier, waarin een gedeeltelijke geslachtlijst der familie van Oldeneel en wijders kwartierstaten van deze en daaraan verwante familiën met gekleurde wapens.

Dezelfde.

2582 Wapen in kleuren der familie van Rhijn geteekend op zijde achter glas en koperen lijstje. 18e eeuw.

L. H. C. van Rhijn, Raalte.

2583 Kwartierstaat op perkament, bevattende 8 kwartieren van Jacob Schimmelpenninck van der Oije tot de Cloeuse in kleuren geteekend.

Mr. W. C. I. J. Cremers, Arnhem.

2584 Bordje met wapen van de familie van Beest. 18e.

L. J. Fledderus, Hellendoorn.

2585 Zilveren zegelstempel met het wapen van Garridt Brandenbvrg. (5

2586 Dito van Hendrick Krovse met kettingje. (5

2587 In hout gesneden wapenbord, voorstellende het wapen van Dedem met helm, helmteeken en dekkleeden. 18e eeuw.

A. baron van Dedem, Dalfsen.

2588 Koperen zegelstempel, waarin is gegraveerd een familiewapen met het omschrift: Sigellum domini ab Espelo. 18e eeuw.

K. H. B. Palthe, Oldenzaal.

2589 Gouden cachet met rooden steen, waarin gegraveerd het wapen Fabius.

Mevr. de wed. A. N. Fabius, Steenwijk.

2590 Zilveren vouw-zegelstempel, waarin gegraveerd het wapen van C. J. Fabius. 17e eeuw.

Dezelfde.

2591 Geteekend wapen van Abraham van Laer en Hendrica Staverman copulati 1 July 1663.

W. A. van Laer, Zwolle.

2592 Wapen van Van Laer met de 4 kwartieren v. Laer, Staverman, Palte en Veldkamp.

Dezelfde.

2593 Zilveren zegelstempel met het wapen van Boldewijn Middelberch (3 zandloopers 2, 1). (5

2594 Wapenkaart, houdende 16 kwartieren van Johanna

Philippina Hermanna van Dedem, chanoinesse in het klooster te Almelo, geb. 1772.
Mr. F. W. A. K. baron van Knobelsdorff van de Gelder.

2595 Afschrift van het grafschrift van Conrad Willem van Dedem, overl. 1714, met daaronder geteekende 16 kwartieren van hem en van zijne echtgenoote Anna Elisabeth van Echten.
Hieronder genealogische aanteekeningen en 16 kwartieren van Rutger van Haersolte en zijne echtgenoote Geertruid van Ittersum.
Dezelfde.

2596 Koperen cachet met een huismerk. Omschrift: S. dirrik Stange en op de keerzijde voor contra zegel het huismerk zonder omschrift. (4
(Gevonden in een tuin onder IJsselmuiden).

2596* IJzeren stempel met het wapen van v. Suchtelen.
S. Pauw, Blokzijl.

2597 Met zilver in schildpad ingelegd familiewapen, gedeeld links drie over elkander gekruiste pijlen, rechts een baar, waarop drie orgelpijpen en boven en beneden klaverbladeren. 17e eeuw. (4

2598 3 zilveren cachetten met familiewapen. 18e eeuw.
K. H. B. Palthe, Oldenzaal.

2599 Zilveren plaatje met ingegraveerd familiewapen. 18e e.
Dezelfde.

2599* Zilveren cachet met wapen van het geslacht Witte.
L. C. baron van der Feltz, Arnhem.

2600 Vier stukken gesneden hout, te zamen uitmakende een wapen (zilveren dwarsbalk op keel) omgeven van bloemfestoenen. 18e eeuw.
Mr. D. J. R. Brandts, Heerenveen.

2601 Acte waarbij Adriaan Sloet Centurio tot „liber burgensis frater gildae" van Dundie (Schotland) verklaard wordt. Perk. brief met uithangend zegel. 14 Mei 1716.
Mr. F. W. A. K. baron v. Knobelsdorff van de Gelder.

2602 Acte waarbij Frederik Ferdinant van Raedth, Rigter des landsgerigts Ootmarsum, na doode zijns vaders Joan Caspar Joseph v. R., beleend wordt met het huis den Bogelskamp en het erve Broekhuis, in het kerspel Denekamp, 21 Mei 1796.
Op perkament; het zegel ontbreekt.
J. B. van Blanken, Denekamp.

2603 Tien ramen geschilderd glas, afkomstig uit het

kasteel Breckelenkamp onder Lage, anno 1638, waarop voorkomen de wapens van Alida van Twickelo, vrouw Walburg van Munster, Anna Maria Grubbe en van het geslacht Bentinck.

Mr. C. IJ. U. W. baron v. Heeckeren v. Wassenaar, Twickel.

2604 Dito met het wapen van Cornelis van Twenhuijsen J. U. D. 1632.

Emanuelshuizen, Zwolle.

2605 Vier dito engeltjes en beeldjes vertoonende, benevens: „Rotger van Haersolte borgem. der stadt Swolle en Commissaris van die monsteringe in Ouerijssel en Joffer Jesse van de Lawich sijn huisfr. 1632."

En: „Juffer Gerrit van Broechuijsen wed. van Aaersolte 1596."

En: „Johannes van Haersolte burgem. van Zwolle en Gerherda van Hoecklum sijne huijsfrouwe anno 1632."

Mr. C. W. A. baron van Haersolte, Zwolle.

2606 Vijf dito bevattende geslachtswapens. (13

2607 Fragmenten van geschilderde glasruiten zonder zamenhang.

I. H. W. Lamberts, Almelo.

2608 Dito vertoonende S. Joris met den draak, geslachtwapens, enz. (2

2609 Stalen zegelstempel, waarin zijn gegraveerd een mans- en vrouwenwapen. 18e eeuw.

J. J. de Lannoy, Lonneker.

2610 Afbeelding der grafzerk in de S. Clemenskerk te Steenwijk van Egbertus Dannenberg, Schultus in Steenwijkerwold, geb. 16 Maart 1694 † 24 Jan. 1748. (1

2611 Dito van Anna Dannenberg, echtg. van M. A. baron Sloet van Tweenijenhuizen, geb. 27 Jan. 1692 † 27 Dec. 1765. (1

2612 Wapen der Vereenigde Republiek gedekt met eene kroon in ebbenhout gesneden. 18e eeuw.

J. van Smirren, Vollenhove.

2613 Gobelin, voorstellende het wapen van Overijssel met jaartal 1728.

J. H. van Erckelens, Delden.

2614 IJzeren zegelstempel „Sigillvm civitatis Daventrie." Met afdruk. (6

2615 Oudste stempel van contrazegel van Deventer. Met afdruk. (6
2616 Zegelstempel: „Secretvm sigillvm civitatis Daventri." Met afdruk. (6
2617 Ovale zegelstempel van Deventer. Twee schilden: de adelaar en het gedeelde schild. Met afdruk.
2618 Zegelstempel alleen den Deventer adelaar vertoonende. (6
2619 Zegelstempel „Sigillvm civitatis Daventriae." Met afdruk. (6
2620 Zegelstempel: „Signum opidi Davent." Met afdruk. (6
2621 Zegelstempel. „Dept. des bouches de l'Issel du canton. Mairie de Deventer." (6
2622 2 zegelstempels „Maire der stad Deventer." (6
2623 Zegelstempel „Stad Deventer." Met afdruk. (6
2624 Twee zegelstempels „Gemeentebestuur van Deventer." Met afdruk. o. 1808. (6
2625 Twee zegelstempels „Gemeentebestuur der stad Deventer." o. 1807. (6
2626 Zegelstempel „Secretaris der stad Deventer." Met afdruk. o. 1808. (6
2627 Zegelstempel: „Juge de paix à Deventer bouches de l'Issel." (6
2628 Zegelstempel: „Juge de paix du canton de Deventer." (6
2628* Zegelstempel: „Juge de paix. Canton Deventer. Dept. des bouches de l'Issel." (6
2629 Onbekend zegelafdruk, naar 't schijnt te Deventer t'huis behoorende. (19
2630 Zegelstempel van het klooster ter Hunnep. Met afdruk. (19
2631 Een uit hout gesneden zittende leeuw, houdende het wapenschild van Kampen (17e eeuw) met twee loopende in hout gesneden leeuwen (16e eeuw). (4
2632 Het wapenschild van K. in hout gesneden, binnen eene ronde lijst en gehouden door 2 leeuwen, gepolychromeerd. Begin 17e eeuw. (4
2633 Stalen stempel om papier te zegelen uit den Franschen tijd, voorstellende koophandel en scheepvaart met omschrift: Bureau de Campen. (4
2634 Koperen zegelstempel met den Keizerlijken arend en met omschrift: „mairie de Kampen Bouches de l'Issel." (4

2635 Twee koperen zegelstempels met het Keizerlijke Fransche wapen en omschrift: Griffier van het Vredegerecht van het Canton Kampen, en: juge de paix à Kampen. Bouches de l'Issel. (4

2636 Koperen zegelstempel voor drukinkt met het Keizerlijke Fransche wapen en omschrift: mairie de Kampen, bouches de l'Issel. (4

2637 Vier zegelstempels in koper, een in zilver met het wapen van het Koninkrijk Holland en omschrift: Gemeentebestuur van Kampen. (4

2638 Een stalen stempel voor het stempelen van looden aan de manufacturen, omschrift om het Nederlandsche wapen: Nederlandsche wollen manufacturen. Begin der 19e eeuw. (4

2639 In zilver gegraveerd groot zegel van K. Omschr. „Sigillum civitatis Campensis." 1645. Met ebbenhouten stift. (4

2640 Koperen zegelstempel met het Keizerlijke Fransche wapen en omschrift: „I. Augieri, Not. Imp. à Kampen Canton Kamp. Arrt. Zwolle D^t des bouc^s de l'Issel." (4

2641 Dito met omschrift: „Loterie Impériale de France." Daarbinnen: „Kampen Bureau 1793." (4

2642 Diploma van den Hoogen Raad van Adel, waarbij het Kamper wapen vastgesteld wordt. 1819. (4

2643 Zegelafdruk van het Groote of H. Geest-gasthuis te Deventer. 14e eeuw. (19

2644 Dito van den vicaris der Minderbroeders aldaar. (19
(Dumbar K. en W. Dev. I. 506.)

2645 Zegelstempel van het Cellebroedersklooster (?) te Kampen. Met afdruk. (19

2646 Vierkante looden zegelstempel; aan den eenen kant S. Joris met den draak; aan den anderen het kruis. Met afdrukken. (5

2647 Zegelstempel: „Sigillum burgensium de Swollis." Met afdruk. (5

2648 Zilveren zegelstempel met een knielenden engel als handvat „Secretum ciuitatis Zwollensis." Met afdruk. (5

2649 5 stempels, alle het Zwolsche wapen (kruis) vertoonende, aan lange stelen met een ringetje.

2650 Zegelstempel: „Secretvm civitatis Zwollensis." Met afdruk. (5

2651 Zegelstempel: „Secretv. oppidi. Zwollensis." Met afdruk. (5

2652 Zegelstempel: „Plaatselyk bestuur van Zwolle." (5

2653 Dito: „Sig(illum) tr(ibuni) pl(ebis) civitatis Zwollanae." Met afdruk. (5

2654 Zegelstempel: „Gemeente Bestuur van Zwolle." o. 1808. (5

2655 Zegelafdruk: „Tribunal de Commerce à Zwolle bouches de l'Issel." En: „Regtbank van Koophandel te Zwolle."

J. van Deventer H.Az., Zwolle.

2656 Zegelstempel: „S. conventvs canonicorvm regvlarivm in Svollis." Met afdruk. (5

2657 Zegelstempel van het „St. Nicolaasgilde" te Zwolle. Met afdruk. (5

2658 Zegelstempel: „Sigillum classis Swollanae."

Klassikaal Kerkbestuur, Zwolle.

2659 Fraai bewerkt groot zilveren leenzegel door koning Philips als Heer van Overijssel gebezigd. Met afdruk. (5

2660 Dito met omschrift: „Sigillvm consilii provinciae Transysalaniae," waarschijnlijk door Kanselier en raden gebruikt. Met afdruk en doos. (5

2661 Zegel van Blankenham zonder omschrift. (19

2662 Acte waarbij de Min. v. Binn. Zaken namens den Koning de gemeente Blokzijl bevestigt in het bezit van haar wapen. 1859.

Burgemeester en Wethouders van Blokzijl.

2663 Zegel van de „Gemeente Blokzijl."

Dezelfde.

2664 Zegel met omschrift Sigillum der stadt Delden anno 1655. (19

2665 Zegel met omschrift „Stad Diepenheim." (19

2666 Zegel: „Sigillum civitatis Enscheidensis anno 1670." (19

2667 Zegel van Genemuiden. (19

2668 Dito met omschrift „Sig: civitatis Genemuidensis" o. 1670. (19

2669 Het wapen van Giethoorn op papier geteekend in lijst achter glas. 18e of 19e eeuw.

D. Hoogeveen, Giethoorn.

2670 Zegel met omschrift: „Gemeentebestuur van Giethoorn."

Dezelfde.

2671 Afslag op papier van het zegel van Goor „Sigillum civitatis Ghore." (19

2672 Zegel met opschrift „Goer." (19

2673 Afdruk van het zegel van het Gemeentebestuur van Goor. (1

2674 Zegel met omschrift „S. civitatis de Grafhorst." (19

2675 Dito kleiner met hetz. omschrift. (1

2676 Diploma van den Hoogen Raad van Adel, waarbij aan de stad Hardenberg het daarbij omschreven en afgeteekend wapen wordt verleend. 24 Nov. 1819.

Gemeente Hardenberg.

2677 Zegelpers in den vorm van een koffiemolen, te Steenwijk eertijds gebezigd.

Gemeente Steenwijk.

2678 Oudste zegelstempel van Hasselt. Met afdruk. Sigillvm civitatis de Haslet. Met afdruk. (18 en 19

2679 Zegelstempel met „Sigillum oppidi Haslet (?) Met afdruk. (18

2680 Zegelstempel „Sigi(llum) civitatis Hasselensis." (18

2681 Zegelstempel. „S. Civitatis Hasselensis." Met afdruk. (18

2682 Dito stempel. (18

2683 Zegelstempel met afdruk: S. domus sororum ordinis de penitentia in Hasselt. (18

2684 Zegel van Kuinre. (1

2685 Stempel met omschrift: S. civitatis Oldensalensis. Met afdruk.

Gemeente Oldenzaal.

2686 Zegel met omschrift: „Sigillvm oppidi Ommensis."

2687 Vijf zegels van Rijssen uit onderscheiden tijden.

2688 Zegel van Steenwijk zonder omschrift.

2689 Zilveren vouwzegel met aanhangend ketentje, bevattende eene sluis, waarop een anker rust en als helmteeken een anker, met het omschrift: Sigillum D. D. praef. cataractae Steenw. 18e eeuw.

J. R. Meesters, Steenwijk.

2690 Zegelstempel „Sigillvm secretvm opidi Vollehoven." Met afdruk.

Gemeente Stad Vollenhove.

2691 Zegelstempel „Sigillvm civitatis Vollenhoo." Met afdruk.
Dezelfde.

2692 Dito grooter.
Dezelfde.

2693 Afdruk van het groot zegel met omschrift „Sigillum. opidi in Wilsim." 14e eeuw. (1

2694 Zegel met omschrift: „Gemeente van Zalk en Veecaten." (1

2695 Dito met omschrift: Heerlykheid Zalck en Veecaten. (1

2696 Zegel met omschrift: „Swarte selvis." (1

2697 Dito jonger. (1

2698 Zegel van de prov. Overijss. Synode. (1
G. Bruna, Hasselt.

2699 Zegel met omschrift Eglise Wallonne de Deventer.
Hervormde gemeente, Deventer.

2699* Zegel van de Deventer classis.
Dezelfde.

2700 Zegelafdruk van de Waalsche gemeente te Zwolle. (1

2700* Zegel van den Kerkeraad der Ned. Herv. Gemeente te Zwolle.
N. H. Kerkeraad, Zwolle.

P. MUNT- EN PENNINGKUNDE.

a. BRONZEN.

2701 Ordinancie des goldens ende van den silueren penninck. (Zwolle, P. van Os van Breda o. 1488.) In plano. (6
Ledeboer, Notices no. 459; v. d. Chijs, Munten v. Ov. bl. 177.

2702 Die Ordinancie van alre leye goldene pennynge toe boeren ellicks na syn ghewichte ingesat by den dreen steden Deuenter, Campen ende Swolle. In den jaer van 1501 [Deventer] 16^0. (6
Ledeboer, no. 202. Uitgeg. door v. d. Chijs, bl. 187.

2703 Die valuacie van allen golde ende siluere payment In den lande van Aueryssel in gheset van Fredericus van Baden biscop van Utrecht enn die gemeyne ridderscop van aueryssel enn by den steden deuenter, campen enn zwol. In den iaer 1502. Zwol bij Peter Os van Breda. 12^0. (6
Ledeboer Notices no. 463. Uitgeg. bij v. d. Chijs, bl. 193.

2704 Item die valuacie van den Landen ende Steden van ouerijselen. Om te verhoeden mennichvoldige dwelinge verloep ende ghebreke tusschen den koepman ende anders ijs mijn gnadige here van Utrecht mijt sijnre gnaden ritterschap ende steden van ouerijssel overkomen eijn ordinancie van allen golden en silveren penninghen . . . Angaende des dages na sunte Andrees dach In den Jare ons heren 1500 ende sees. (Onderaan:) Geprent toe Deuenter. (6

Ledeboer no. 203. V. d. Chijs bl. 201.

2705 De Munten der voormalige Heeren en Steden van Overijssel, van de vroegste tijden tot aan de Pacificatie van Gend; door P. O. van der Chijs, Hoogleeraar-Directeur van het munt- en penningkabinet der Leidsche hoogeschool. Uitgegeven door Teylens Tweede Genootschap. Te Haarlem, bij de Erven F. Bohn. 1854. 4°. (10

2706 Bijdrage tot de bekroonde prijsverhandeling van den Hoogleeraar P. O. van der Chijs over de Munte der Heeren en Steden van Overijssel door Prosper Cuijpers van Velthoven. Breda, Broese en Comp. 1856. 4°. (10

2707 Bijdragen tot de geschiedenis der Deventer munt, door Mr. W. H. Cost Jordens. Overgedr. uit den Overijss. Alm. 1855. (10

2708 Kamper-Stempels. Bijdrage tot de Kamper-munt door Mr. W. H. Cost Jordens. Deventer, J. de Lange 1857. 4°. (10

2709 De Munt te Hasselt, door Mr. W. H. Cost Jordens. Overdruk uit den Overijss. Alm. (10

2710 De Munt te Hasselt, door Mr. W. H. Cost Jordens. Overgedr uit de Versl. en Mededeel. der Vereen tot beoef. van O. R. en G. (10

2711 Gedenkpenningen van munten uit de penningkas van een' liefhebber der hedend. penningkunst te Deventer (Mr. M. van Doorninck) 1835. (10

b. Verzameling van den Heer LOOKSMA YPEY *te Leeuwarden.*

PROVINCIALE MUNT.

2712 1 z. j. Munt V. d. Chijs XVIII no. 4.
2 1562 Filipsdaalder " XVIII no. 5.

3 1563 $^1/_2$ Filipsdaalder V. d. Chijs XIX no. 7.
4 1563 $^1/_5$ " " XIX no. 9.
5 1566 $^1/_2$ " " XIX no. 8.
6 1566 $^1/_5$ " " XIX no. 10.
7 1566 $^1/_5$ " met klop van Holland.
8 1567 $^1/_5$ " V. d. Chijs XIX no. 11.
9 1578 Statendaalder. Verkade 140 no. 3.
10 1584 $^1/_2$ Kruisdaalder " 137 no. 2.
11 z. j. Oordje " 144 no. 1.
12 z. j. " " iets anders.
13 z. j. " " 144 no. 2.
14 z. j. Duit " 144 no. 3.
15 1591 $^1/_{20}$ Reaal (stooter) " 136 no. 2.
16 1591 " " iets anders.
17 1595 " "
18 1595 " " " "
19 1595 " " " "
20 1595 " " met orbi.
21 1595 $^1/_{25}$ (stuiver.)
22 z. j. Rozenobel " 133 no. 1.
23 z. j. Nobel " 133 no. 2.
24 z. j. Ducaat met de hoofden. Verkade 133 no. 5.
25 z. j. " " " " " 133 no. 5, doch met PHLS.
26 z. j. Ducaat Hongaarsche. Voorzijde MONOR. TRANS—ISL. VA. VNG. Keerz. PATRONA VNGAI.
27 z. j. Duit Verkade 144 no. 5.
28 z. j. " iets anders.
29 z. j. " " "
30 1613 $^1/_{10}$ Gulden " 143 no. 2.
31 1616 $^1/_2$ Leeuwendaalder " 139 no. 4.
32 1616 $^1/_{10}$ Gulden.
33 1619 $^1/_2$ Rijksdaalder (Ned.) " 138 no. 2.
34 1619 $^1/_{10}$ Gulden.
35 1619 $^1/_{10}$ "
36 161? $^1/_{10}$ "
37 1628 $^1/_{20}$ "
38 1628 $^1/_{20}$ " iets anders.
39 1628 Duit.
40 1628 " iets anders.
41 1629 Rijksdaalder (Nederl.)
42 1633 $^1/_{10}$ Gulden.

43 1633 Duit.
44 1633 Duit, iets anders.
45 1639 Schelling (Roos).
46 1639 $^1/_{20}$ Gulden.
47 1659 Dukaton.
48 1660 Rijksdaalder (Nederl.)
49 1665 $^1/_{20}$ Gulden.
50 1669 Dukaton.
51 1676 〃
52 1677 Halve ducaton.
53 1677 〃 〃
54 1677 $^1/_{10}$ Gulden.
55 1678 Schelling (Staten).
56 1678 $^1/_{10}$ Gulden.
57 1679 Schelling (Staten).
58 1679 〃 met klop.
59 1679 〃 〃 〃 (valsch).
60 1679 $^1/_{10}$ Gulden.
61 167? Leeuwendaalder.
62 1681 $^1/_{10}$ Gulden.
63 1682 3 Gulden met TRANS-IS.
64 1682 3 Gulden met TRANS.
65 1682 3 Gulden anders.
66 1685 Daalder (Staten).
67 1685 Achtentwintig met klop.
68 1685 〃 〃 〃 Utr.
69 1685 〃 〃 〃 Holl.
70 1685 〃 〃 〃 Holl. (valsch).
71 1685 Schelling (Staten) met klop.
72 1686 Daalder (Provinc.)
73 168(8?) Schelling (Staten).
74 168(8?) 〃 〃 iets anders.
75 1691 〃 〃
76 1691 〃 〃 met klop.
77 1692 Daalder (Provinc.)
78 1694 3 Gulden.
79 1695 Rijksdaalder (Nederl.)
80 1695 〃 〃 valsch.
81 1696 Schelling (Staten) valsch.
82 1696 〃 〃 met het wapen van Zutphen (valsch).
83 1697 2 Gulden.
84 1697 2 〃 iets anders.

85 1698 1 Gulden.
86 169? 3 "
87 1701 Gulden.
88 1702 Duit.
99 1703 Gulden.
90 1703 Duit.
91 1706 Gulden.
92 1706 " iets anders.
93 1707 Gulden.
94 1708 Rijksdaalder (Nederl.)
95 1708 " " iets anders.
96 1717 Gulden.
97 1719 "
98 1720 "
99 1722 "
100 1723 "
101 1724 "
102 1724 " iets anders.
103 1735 Rijksdaalder (Nederl.)
104 1735 Gulden.
105 1736 Dukaton.
106 1736 Dukaton.
107 1736 " iets anders.
108 1736 " " "
119 1736 Gulden.
110 1737 Dukaton.
111 1737 Gulden.
112 1738 Gulden
113 1738 $^1/_{20}$ Gulden (afslag in goud).
114 1739 $^1/_{20}$ "
115 1741 Dukaton.
116 1741 Duit.
117 1741 " (afslag in zilver).
118 1745 Rijksdaalder (Nederl.)
119 1746 Dukaton.
120 1750 Duit.
121 1750 " (afslag in zilver).
122 1753 "
123 1753 " anders.
124 1754 "
125 1754 " iets anders.
126 1760 Halve gouden Rijder.
127 1761 " " "

128 1763 Gouden Rijder.
129 1763 Halve gouden Rijder.
130 1763 Gulden.
131 1764 "
132 1764 " iets anders.
133 1764 Duit.
134 1764 " iets anders.
135 1765 Gulden.
136 1765 " iets anders.
137 1765 1/20 Gulden.
138 1765 Duit.
139 1765 " iets anders.
140 1766 1/20 Gulden.
141 1766 Duit.
142 1766 " (prinsenduit).
143 1766 " " de beeltenis van den prins weggemaakt.
144 1767 "
145 1768 "
146 1768 " iets anders.
147 1769 1/20 Gulden.
148 1769 Duit.
159 1769 " (afslag in zilver).
150 1770 " " " "
151 1796 Rijksdaalder (Nederl.)
152 1796 Gulden.

DRIE STEDEN.

2713 1 (1488) halve Stichtsche stuiver te Deventer geslagen. V. d. Chijs IX no. 1.
2 1488 Dito te Zwolle geslagen. V. d. Chijs IX no. 3.
3 1534 Dubbele stuiver te Deventer geslagen. V. d. Chijs X no. 14.
4 z. j. Rijksdaalder.
5 z. j. "
6 1555 "
7 1555 " iets anders.
8 1555 halve Rijksdaalder.
9 (15)56 halve plak.
10 (15)56 " " iets anders.
11 (15)56 " " met klop van Zwolle.
12 (15)60 drie butjes of twaalf plakken te Deventer geslagen.

13 (15)60 Drie butjes of twaalf plakken te Deventer geslagen, iets anders.
14 (15)60 Drie dito te Zwolle geslagen.
15 (15)61 Dubbele flabbe van Deventer.
16 (15)61 Dito van Kampen.
17 (1561) Dito van Zwolle.
18 1567 Daalder.
19 1568 〃
20 1577 Stooter.
21 1583 Daalder Piedfort.
22 1583 Daalder.
23 1584 $^1/_8$ Rijksdaalder.

ZWOLLE.

2714 1 z. j. Goudgulden. V. d. Chijs pl. XIII no. 2.
2 z. j. Ducaat Hongaarsch type v.z. Rudol. II. D. G.R.I.—VNGA. BO. REX. k.z. MO. AVR. CIVIT. IMP. ZWOLLAE.
3 1598 Schelling (snaphaan) met Zwol.
4 1598 〃 〃 iets anders.
5 1598 〃 〃 nog iets anders.
6 159(8?) 〃 (Halve snaphaan) zonder $^1/_3$ op het schild.
7 1598 〃 〃 〃 met AUGUS.
8 1598 〃 〃 〃 〃 〃
9 z. j. Schelling (Arend of gehelmd.)
10 z. j. 〃 (Halve arend of gehelmd).
11 z. j. 〃 〃 〃 〃 〃 zonder $^1/_3$ op het schild.
12 z. j. Schelling (Arend) met AVG en groot wapen.
13 z. j. 〃 〃 met AVG en klein wapen.
14 z. j. 〃 〃 met AV.
15 z. j. Ducaat met de hoofden.
16 z. j. Schelling (Arend) van Matthias I met zw.
17 z. j. Dito met zwo.
18 z. j. Dito met zwol en AVG.
19 z. j. Dito iets anders.
20 z. j. Dito met zwol en AVGVS.
21 z. j. Dito met zwoll.
22 z. j. Achtentwintig met klop van UTR.
23 z. j. Stuiver met NOSTR.
24 z. j. 〃 〃 NOSTRVM.
25 1618 Duit.

26 1618 Duit met een punt achtrr zw.
27 1628 Achtentwintig met klop HOL.
28 ? " " " HOL en AVGVS.
29 ? " " AVGV.
30 1634 Ducaat.
31 1636 "
32 (16)39 Duit.
33 (16)39 " iets anders.
34 (16)39 " "
35 (16)39 " "
36 (16)39 " "
37 (16)39 " "
38 (16)39 Duit iets anders.
39 (16)39 " "
40 (16)39 " "
41 1646 Leeuwendaalder.
42 1648 Halve leeuwendaalder.
43 1649 Ducaat.
44 1649 Rijksdaalder (Gehelmde).
45 1650 Ducaat.
46 1650 Rijksdaalder met gekroond hoofd.
47 1650 " " gelauwerd "
48 1655 Rijksdaalder.
49 1656 Dubbele ducaat.
50 1656 Rijksdaalder met den staanden man U. Z.
51 1659 Dukaton.
52 1660 "
53 1660 Rijksdaalder met DA enz.
54 1660 " " CONCORDIA enz.
55 1660 Dukaton.
56 1661 Halve dukaton.
57 1663 Duit met omschrift.
58 1663 " zonder omschrift.
59 1677 $^1/_{10}$ Gulden.
60 1678 $^1/_{10}$ "
61 1679 Schelling (staten).
62 1679 $^1/_{10}$ Schelling.
63 (16)80 Acht-en-twintig met klop HOL.
64 168(0?) Achtentwintig.
65 1680 Schelling (Staten).
66 1680 " " met klop.
67 1680 " " " iets anders.
68 1682 3 Gulden.

69 1685 Daalder.
70 1685 Achtentwintig met klop HOL.
71 1685 Schelling (Staten) met ZWOLL. MDCLXXXV.
72 1685 " " " " "
73 1685 " " met klop.
74 1686 Daalder.
75 1686 " iets anders.
76 1686 " "
77 1686 Schelling (Staten) met ZWOLL.
78 1687 Gulden.
79 1687 " iets anders.
80 1689 Schelling (Staten).
81 1689 " " iets anders.
82 1690 3 Gulden.
83 1690 Schelling (Staten)
84 1691 " "
85 (16)95 Duit.
86 (16)95 " iets anders.
87 (16)96 "
88 (16)97 "
89 (16)98 " iets anders.

DEVENTER.

Willebrand 1226—1236.

2715 1 z. j. Denarius. V. d. Chijs pl. VIII no. 4.
Hendrik van Vianden 1250—1267.
2 z. j. Denarius. V. d. Chijs pl. IX no. 5.
David van Bourgondie 1455—1496.
3 1466 Dubbele Groot. V. d. Chijs pl. XVII no. 12.
4 1473 Enkele groot. V. d. Chijs pl. XVIII no. 22.

2716 1 1466 Halve stuiver (?) oudste stedelijke munt van Deventer. V. d. Chijs pl. XII no. 17.
2 1523 Goudgulden. V. d. Chijs pl. XI no. 6.
3 1523 Dito iets anders.
4 1523 Dito. Ald. pl. XIII no. 34.
5 (15)94 Duit.
6 z. j. Schelling (Snaphaan). Verkade 155 no. 1.
7 z. j. Dito, doch met REP.
8 1601 Schelling (Roos). Verkade 155 no. 4.
9 z. j. Goudgulden. Verkade 147 no. 1.
10 z. j. Dito, doch met IM-SE.
11 z. j. Goudgulden. Verkade 147 no. 2.

12 z. j. Duit.
13 z. j. 〃
14 1617 Achtentwintig. Verkade 153 no. 1 met klop HOL. Valsch.
15 1617 1/5 Rijksdaalder (Arends). Verkade 148 no. 3.
16 z. j. 1/10 〃 〃 〃 no. 4.
17 1617 Duit.
18 1617 〃 iets anders.
19 1618 Achtentwintig. Verkade 153 no. 2.
20 1618 〃 (halve) Verkade 153 no. 3.
21 1618 〃 〃 met klop.
22 (1618?) Achtstuiver. Verkade 154 no. 4.
23 z. j. Rijksdaalder (Arends). Verkade 227 no. 1.
24 z. j. Schelling (Roos). Verkade 155 no. 5.
25 1640 Leeuwendaalder (halve). Verkade 150 no. 2. Piedfort.
26 (16)58 Stuiver niet bij Verkade.
27 (16)58 Dito dito.
28 1663 Rijksdaalder.
29 1663 Duit.
30 1663 〃
31 〃 DA-TRE-?
32 〃 DA-ETR-TRIA.
33 〃 iets anders.
34 〃 DA-ETR-TRIA. Op de voorzijde het wapen der stad Utrecht.
35 〃 DA-TRIA-R.
36 1664 Dukaton.
37 1666 〃 dubbele zwaarte.
38 1666 〃
39 1666 Rijksdaalder dubbele zwaarte.
40 1666 〃
41 1666 〃 zonder punt tusschen het hoofd en het zwaard.
42 1666? Rijksdaalder (halve).
43 1666 Stuiver.
44 z. j. 〃 (halve) met CONSTAN.
45 z. j. 〃 〃 〃 CONSTANS en MON.
46 z. j. 〃 〃 〃 〃 en MO.
47 z. j. 〃 〃 het ander met mon.
48 z. j. 〃 〃 alsvoren met MO.
49 1682 Drie gulden.
50 1682 Gulden.

51 1683 Drie gulden.
52 1683 1/10 Gulden.
53 1683 1/10 " met punt achter DA.
54 1684 Acht-en-twintig.
55 1684 " met klop.
56 1684 " " " (West-Friesland).
57 1684 " " " UTR.
58 1685 Daalder.
59 1685 " anders.
60 1685 " verkeerde afslag.
61 (16)85 Acht-en-twintig met klop (West? Friesland)
62 (16)85 " " " HOL.
63 (16)85 " " " UTR.
64 (16)85 " " " valsch.
65 1685 Schelling (Staten) met DAVENTRIA.
66 1685 " " " DAVENTRIÆ.
67 1685 " " het jaartal boven de kroon.
68 1685 " " het jaartal boven de kroon en achter CRESCUNT.
69 1685 1/10 Gulden.
70 1686 Driegulden.
71 1686 Daalder met roos achter het jaartal en 30—ST.
72 1686 " " punt achter het jaartal.
73 1686 " " dubb. punt achter Deo.
74 1686 " " binnenrand.
75 1686 Schelling (Staten) het muntteeken boven.
76 1686 " " " " beneden.
77 1686 " " geen punten achter de woorden.
78 1686 Schelling (Staten) iets anders.
79 1686 " " met DAVENTRIA.
80 1686 " " " DAVENTRIE.
81 1686 " " valsch.
82 1687 Gulden.
83 1687 " iets anders.
84 1687 " met punt achter NITIMUR.
85 1687 Schelling.
86 1688 " (Staten).
87 1689 Zestig stuiver.
88 1689 " " iets anders.
89 1690 Schelling (Staten).
90 1690 " " iets anders.
91 1691 " "

92 1691 1/10 Gulden.
93 1692 Achtentwintig.
94 1693 3 Gulden.
95 1698 "
96 1698 " met punt achter DAVENT.
97 1698 " het jaartal onder eene ronde afsnede.
98 1698 Rijksdaalder.
99 1698 Gulden met DAVENT.
100 1698 " iets anders.
101 1698 Gulden met DAVEN.
102 1707 1/10 Gulden.
103 1707 " " iets anders.
104 1708 " "

KAMPEN.

2717 1 z. j. Dubbele Spaansche dukaat met de 2 hoofden (V. d. Chijs XIV 4).
2 z. j. Enkele dito (ald. XIV 6).
3 z. j. Goudgulden Vz. einde v. h. randschrift AV. KZ. MO. AVRI. IMPERI. CI. CAMP. Onbeschreven.
4 z. j. Dito. Verkade 158 1.
5 z. j. Rozenobel " 158 3.
6 z. j. "
7 z. j. "
8 z. j. Halve dito " 158 4.
9 z. j. "
10 z. j. Rozenobel MON. AVR. CIVI. CAMPEN. VALO. FLAN. (Revue Belge S. II. T. IV. fol. IX. no. 12).
11 z. j. Arendrijksdaalder RUDOL. II enz.
12 z. j. "
13 1597 " Verkade 160 1.
14 (15)97 Duit.
15 1598 Arendrijksdaalder.
16 1598 " anders.
17 z. j. Halve arendrijksdaalder, Verkade 160, 2.
18 1614 Proefstuk van een arendrijksdaalder met MATTHIAS enz.
19 z. j. Proefstuk van een halve dito.
20 z. j. Acht-en-twintig.
21 z. j. Dito met klop HOL.
22 z. j. Dito iets anders.
23 z. j. Dito dunner.
} Verkade 164, 3 en 4.

24 1614 Acht-en-twintig met klop HOL.
25 1618 Dito.
26 1644 Duit.
27 1656 Dukaat.
28 1648 "
29 1649 "
30 1649 Arendrijksdaalder.
31 1649 Leeuwendaalder.
32 1653 Dukaat.
33 1654 Dito.
34 1656 Dito FERD. III. D. GR. I. VNG. BO. REX. (Vgl. Verkade 159, 1.)
35 1656 Dubbele dukaat FERD. III. D. G. RO. I. VNGA. BO. REX. (Andere stempel dan Verkade 159, 2.)
36 1659 Dukaton.
37 1659 "
38 1659 Duit.
39 1660 "
40 1661 Rijksdaalder (als Verkade 161, 4).
41 1663 Dukaton " " 159, 3).
42 1671 Duit.
43 1673 Rijksdaalder.
44 1674 Dukaton.
45 1675 Schelling.
46 1675 Halve Schelling.
47 z. j. Arendsschelling van Matthias
48 z. j. " " Rudolf.
49 z. j. Halve dito.
50 1676 Rijksdaalder.
51 1677 "
52 1677 Dubbeltje.
53 1678 "
54 1679 "
55 z. j. Stuiver, Verkade 166, 5.
56 z. j. " " 166, 6.
57 (16)80 Acht-en-twintig.
58 1680 Schellingen, Verkade 165, 5.
59 1680 " met klop.
60 1680 Dubbeltje.
61 1681 Leeuwendaalder.
62 1682 Drie gulden.
63 1683 Acht-en-twintig.
64 1685 "

65 1686 Acht-en-twintig.
66 1686 Schelling.
67 1692 Daalder.
68 1763 Dubbeltje.

HEEREN VAN CUINRE.

2718 1 z. j. Zilveren groot (V. d. Chijs, XX 10).
2 z. j. Dito.
3 z. j. Ruitermunt van Johan Hr. v. Cuinre, paard links.
4 z. j. Dito.
5 z. j. Dito.
6 z. j. Dito.
7 z. j. Dito, paard rechts.
8 z. j. Dito.
9 z. j. Dito.
10 z. j. Dito.
11 z. j. Dito.
12 z. j. Dito.
13 z. j. Dito.
14 z. j. Dito.
15 z. j. Dito. [1])

2719 Vitrine, waarin de stempels van de Kamper munt. (4
2720 Afdrukken der stempels in lak op 50 cartons. (4
2721 Kamper armloodjes met beschrijving. (4
2722 Smeltkroesje voor zilver van Gothlandschen steen, in 1877 te Kampen gevonden op de plaats waar vroeger de Munt stond. 16e eeuw. (4
2723 Zilv. noodmunt van Kampen uit het jaar 1578, 38 stuiver. (10
2724 Dito van 21 stuiver. (10
2725 Zilv. penning op het openen der geldbussen te Kampen, 1666. (10
V. Doorninck, Gedenkp. bl. 22; vgl. v. Loon I, 496, 1.
2726 Zilv. Ostagierspenning van Kampen, 1673. (10
V. Loon III, 134.
2727 Dito ter eere van van Marle. (10
2728 In staal door den medailleur J. G. Holtzhey gesneden stempel van de medaille door de stad Kampen in 1766 geslagen ter eere van het bezoek van Prins Willem V aan de stad en het schenken van een vaandel aan de stads burgerwacht. Aan

[1]) Tot hiertoe ingezonden door den heer Looksma Ypey.

de voorzijde 's prinsen geharnaste beeltenis naar links met omschrift: Wilh. V. D. G. Pr. Ar. et Nass. Bel. G. Foed. Gub. Haer. Op de keerzijde een officier der Kamper Burgerwacht, in de linkerhand het geschonken vaandel houdende en met de rechter leunende op een pyramide op voetstuk, op den top der pyramide 's Prinsen wapen op het voetstuk: S(enatus) C(onsultus) en omschrift: Coh. C. jur. Camp. ap. se. per. bid. excub. ag. vex don. beneden leest men A. d. XXVIII Aug. MDCCLXVI. (4

2729 Zilveren gedenkpenning op de inhuldiging van Willem V te Kampen 28 Aug. 1766.
W. G. Boele, Kampen.

2730 Stempel van den portugalozer, te Deventer geslagen. (6

2731 Afslag in papier maché van voornoemde stempels. (6

2732 1578 Zilveren legpenning op het overgaan van Deventer. (5
V. Loon, I. 262.

2733 1578 Koperen dito. (5

2734 1578 Koperen gedenkpenning op het overgaan van Deventer. (5

2735 1578 Noodmunt van Deventer van 44 st. (5

2736 1578 Dito 22 st. (5

2737 1578 Dito 11 st. (5
Deze en de beide vorige zijn geslagen uit de doodkist van Lebuinus.
Lindeborn, p. 58. Overijss. alm. 1836.

2738 Koperen noodmunten van Deventer uit het jaar 1578, geldende 4, 2, 1 en ½ stuiver. (Oningewisseld). (10

2739 Dito ten bewijze van inwisseling van een klop voorzien (10

2740 1672 Zilveren noodmunt van Deventer (v. Loon III. 63, 1.)
Pax erat et plenis fulgebant pocula mensis,
Mars furit et nullum dant liquefacta mecum.
A. Moonen. (10

2741 1672 Dito, doch met inschrift:
Doent vrede waer, toen blonk het hier
Van zilver en verguld geschier
Doort Fransche Swaerdt en Paepsgewelt
Verkeert dien glans in vierkant gelt. (10

2742 1672 Dito zonder inschrift. (10

2743 1672 Noodmunt van Deventer (v. Loon III. 63, 2.) (10
2744 1672 Dito kleiner. (Ald. 63, 3.) (10
2745 1672 Dito de kleinste. (Ald. 63, 4.) (10
2746 1690 Zilveren gedenkpenning op de verovering van Ierland door Willem III, geslagen op last van den Deventer magistraat. (V. Loon, III. 552, 3.) (10
2747 Zilveren gedenkpenning op Pieter Battier tot de Peckedam, buitengewoon gezant in Spanje, gest. buiten Madrid 19 Febr. 1690, begr. te Deventer 4 Junij 1690. (10
V. Doorninck, Gedenkpenn., bl. 12.
2748 Zilveren gedenkpenning, op last der gemeente Deventer geslagen bij het feest ter herinnering aan de verlossing van het Fransche juk, 16 April 1814, in 1864. (10
2749 Dezelfde in brons. (10
2750 Dito in compos., geslagen op last van het letterlievend genootschap Demosthenes aldaar. (10
2751 Gedenkpenning ter gedachtenis der verlossing van Frankrijk in 1864 geslagen op last der Bouwkundige Vereeniging te Deventer. (10
2752 Dubbele dukaat van Zwolle van 1654. (10
2753 Coupon ten laste der prov. Overijssel, uitgegeven in 1795, groot f 3. (10
2754 Dito groot f 1. (10
1755 Zilveren muntstuk van bisschop Bernard van Galen. 17e eeuw.
Mej. Gezusters Weghuis, Zwolle.
2756 3 Muntstempels van Hasselt met afdruk in papier. (18
2757 Afbeeldingen van Hasselter munten. (18
2758 37 Driemijt- of plakstukken van de 3 steden van 1556. Gestempeld met een kruis. (18
2759 12 dito, gestempeld door Deventer en Campen. (18
2760 93 Mijten of 3 plakstukken van de 3 steden van 1556. (Ongestempeld). (18
2761 5 dito. (18
2762 1 dito (V. d. Chijs Pl. XI. no. 19—21). (18
2763 Plak van Hasselt (V. d. Chijs pl. XVII bl. 342). (18
2764 Philipsdaalder geslagen te Hasselt 1578. (Cost Jordens in Overijss. Alm. v. 1851). (18
2765 2 steenen tot het slaan van armloodjes met het wapen van Hasselt en een waarop de letters W of M of R. (18

2766 Proefstuk van een Deventer ducaton 1662.
Jz. A. Houck, Deventer.

2767 Daalder van de 3 steden 1555.
Mevr. de Wed. Fabius, Steenwijk.

2768 Zwolsche dukaat.
Wed. J. Muijderman, Zwolle.

2769 Zilveren penning op het innemen van Steenwijk. Anno 1592. (V. Loon I. 431, 3). (10

2770 Dito koperen. (10

2771 Gedenkpenning op het bezetten van Coevorden en de geschillen tusschen Friesland en Overijssel. 1592. Door Madai 5905 ten onrechte toegeschreven aan den inval der Munsterschen in 1672. (10

2772 Zilveren gedenkpenning op de overwinning bij Turnhout door Overijssel geslagen 1597 (V. Loon I. 494, 3). (10

2773 Dito als draagpenning. (10

2774 Dito anders, grooter dan bij V. Loon, I. 494, 4. (10

2775 Dito waarschijnlijk op dezelfde gebeurtenis (Madai 4725) „Transisalanos et Deus et labor promovet." (10

2776 Zilveren gedenkpenning op de verheffing van Willem III tot stadhouder van Overijssel 1653 (V. Loon, II. 338, 1). (10

2777 Gegraveerde zilveren penning. Voorzijde een kerkje en een opgaande zon met onderschrift: Condor ut Exoriar. Keerzijde Memoriae Johannae Stansii vxoris Arnoldi Landreben Nat. Achl. XVII Aug. 1659. Denat. Francq. VII Sept. 1699 cum qua sine querela vixit Ann. XV. mensis V Diem unum. (18

2778 Penning op de gouden bruiloft van Anthony van den Berg en Marretje Kort, gehuwd 19 April 1693, gevierd 1743.
K. H. B. Palthe, Oldenzaal.

2779 Zilveren afslag van den gouden penning op den 25e verjaardag der aanvaarding van het leeraarsambt door J. V. Meijer, Aartspriester en pastoor te Zwolle (geb. te Deventer Aug. 1750 † 14 Maart 1821) hen door de leden van zijn zangkoor vereerd in 1808. (V. Doorninck Gedenkp. bl. 20). (10

2780 Medaillon waarin vader Hooft en een keeshondje.
Mr. R. E. Hattink, Almelo.

2781 Zilveren eerepenning der Maatsch. tot Nut v. 't A.

aan Frans Willem van Riemsdijk den 14 Aug. 1827 vereerd.

Mevr. de Wed. F. W. van Riemsdijk, Hellendoorn.

2782 Gouden eerepenning aan F. W. van Riemsdijk, Med. Dr. te Hardenberg in 1830 vereerd wegens het doen van meer dan 100 koepokinentingen in één jaar.

Dezelfde.

2783 Zilveren penning; aan de eene zijde eene afbeelding der kruisiging met het omschrift: meis vulneribus curo vulnera vestra en het jaartal 1573; aan de andere zijde de afbeelding van de koperen slang met het omschrift: Curatorem animi medicumque figuro salutis.

Baronesse van Haersolte van Zuthem, Zwolle.

2784 Zilveren penning vormende een eeuwigdurenden almanak.

H. J. Middendorp, den Ham.

2785 Groote zilveren huwelijkspenning zonder namen.

H. W. ten Cate.

2786 Zilveren huwelijkspenning zonder opschrift.

Mevr. de Wed. Cornelissen, Zwolle.

Q. VOORWERPEN VAN VERSCHILLENDEN AARD.

2787 Frankische kan van roode aarde met gelen band, geheel zonder ornament.

G. W. A. M. Groskamp, Goor.

2788 Dito karafvormig en met eenig ornament, gevonden te Elsen.

Dezelfde.

2789 Groote geelachtige urn, gevonden te IJsselmuiden.

C. H. A. Engelenberg, Kampen.

2790 Brokstukken van een grijze urn, gevonden onder IJsselmuiden.

Dezelfde.

2791 Fragmenten van een urn.

J. H. W. Lamberts, Almelo.

2792 Urn in den Hunenborg bij Wierden gevonden. Merkwaardig om den vorm, die het staan belet. Twee ooren.

Dezelfde.

2793 Grijs potje zonder oor, rond van onder.

Mr. R. C. Nieuwenhuis, Deventer.

2794 Roode aarden geribde kan van ruwe bewerking, ongeglazuurd. (6
2795 Dito grooter, doch geschonden. (6
2796 Dito kleiner, ook geschonden. (6
2797 Oude kan zonder oor en boveneind, onder geribd. (6
2798 Dito kleiner met oor doch zonder boveneind. (6
2799 Bruinachtig grijs kannetje, gedrukt van vorm, overigens als een Jacoba-Kannetje.
F. L van Romunde, Kampen.
2800 Jacoba-kannetje waarschijnlijk te Siegburg, bij Keulen, vervaardigd.
Mr. R. C. Nieuwenhuis, Deventer.
2801 Dito doch wijder.
Deventer.
2802 Dito gevonden op den Oldenhof te Vollenhove.
J. van Smirren, Vollenhove.
2803 Jacoba-kannetje.
F. L. van Romunde, Kampen.
2804 Dito waarvan bij het bakken het oor weggelaten is.
Dezelfde.
2805 Dito als vorig.
Dezelfde.
2806 Jacoba-kannetje, gevonden bij het graven van een kelder in het huis van W. H. Dwars bij de kerk te Wijhe, 14 voet onder den grond (1860).
Mr. F. W. A. K. baron van Knobelsdorff tot den Gelder.
2807 Twee dito's, in 1875 te Kampen gevonden bij het verbouwen der exercitieloods. (4
2808 Een dito. Het oor is gebroken. (2
2809 Dito, gaaf. (2
2810 Dito. (2
2811 Oliekruikje, in 1875 te Kampen gevonden bij het verbouwen der exercitieloods. 16e eeuw. (4
2812 Klein kruikje met 2 ooren, mogelijk voor olie. (2
2813 Bierglasvormige aarden kan met 3 bijbelsche voorstellingen, waarbij teksten. Onder Wijhe opgegraven.
Mr. F. W. A. K. baron van Knobelsdorff tot den Gelder.
2814 Donkerbruin met koppen en bladeren versierd kannetje met 2 ooren onder elkander en omschrift: Des. hern. wart. ble. in. ekeit. (Des herrn wort bleibt in ewigheit) Raerener fabrikaat. Opgegraven in 1821 ter plaatse waar batterijen gelegen hebben om het huis Boxbergen te belegeren (1581). (10

2815 Lichtbruin kannetje met maskaron en eikenloof versierd. Frechener fabrikaat. Gevonden als voren. o. 1550. (10

1816 Kannetje (van Vlaamsch aardewerk?) met dekseltje; aan den hals een pottebakkersmerk. (6

1817 Dito van Vlaamsch aardewerk. Onder den maskaron een figuur, gelijkende op een huismerk. Het oor is gebroken.

Mr. D. J. R. Brants, Heerenveen.

2818 Dito met 3 medaillons: 1. Krijgsman ten halven lijve met omschrift: Vitellivs Germanicvs Zmg. Tr. A. C. G. K. Anno 1608; 2. Een wapen; 3. Als 1, omschrift onduidelijk. Gevonden in de Aa. In den bodem een gat; het oor gebroken.

A. Fabius, Steenwijk.

2819 Dito met maskaron en 3 medaillons, alle een fantasiewapen vertoonende. Het oor is gebroken.

Gravin Van Rechteren Limpurg, huize Rechteren.

2820 Dito dito.

F. L. van Romunde, Kampen.

2821 Kannetje van gelijk fabrikaat, met maskaron en medaillon, dat een wapen schijnt te vertoonen (een paal beladen met 3 S. Andrieskruisen onder elkander).

H. H. Meijer, Zwolle.

2822 Kruik, Raerener fabrikaat. Het midden verdeeld in 8 vakken, waarin wapenafbeeldingen (fantasie) en daaronder DE: PESSER: EN: DIE: KAN: HAT: MICH: GEMACHT: ZV: EINEN: ERMEM: MAN: WIE: ICH: NIT: ME: EN: HAF: SO: MUS: ICH: LASSEN: AF. Oor en hals ontbreken, doch de bewerking der kan is fraai. 1596. Gevonden te IJsselmuiden.

In de Verhand. van Dr. Dornbusch, bl. 18, wordt eene dergelijke beschreven.

C. H. A. A. Engelenburg, Kampen.

1823 Kannetje, bewerkt als no. 2814, doch veel kleiner. Omschrift tweemaal: WAN: GOT. VILT. SO: IST: MEIN: ZEILT.

Waarschijnlijk fabrikaat van Balduin Mennicken te Raeren o. 1580. Zie Dornbusch bl. 20.

J. H. W. Lamberts, Almelo.

1824 Dito kannetje, waaraan hals en oor ontbreken. Omschrift: HACH TV MICH SO STECH ICH DICH DER WILT HALTEN

SIN HVT GANS DER LAS DEN BVREN IEREN DANS en de letters H H, boven dansende boeren en boerinnen. (2

1825 Zwart geglazuurd (herders?) kannetje.
Dezelfde.

2826 Groote kan van Vlaamsch aardewerk (Raerener fabrikaat) met 3 medaillons, die een wapen voorstellen. Op 19 Juni 1882 opgegraven onder het veen te Wetering.
J. R. Meesters, Steenwijk.

2827 Grijs kannetje, waarop 3 medaillons, Hector voorstellende, gedrukt zijn. Het oor is afgebroken. (2

2828 Dito, doch de medaillons bevatten bloemwerk. Oor en hals geschonden. (2

2829 Steenen kruik met het wapen van Zwolle. (2

2830 Kannetje van Keulsch (?) aardewerk.
G. W. A. M. Groskamp, Goor.

2831 Grijs kannetje; de hals geschonden.
Gravin van Rechteren Limpurg, Rechteren.

2832 Fragmenten van een groote vaas uit klei gebakken met guirlandes en dierkoppen. Opgegraven op de Stroomarkt te Deventer.
Mr. R. C. Nieuwenhuis, Deventer.

2833 Rood kannetje, in 1873 gevonden bij Braskamp op den Kolk.
Mr. F. W. A. K. baron van Knobelsdorff tot den Gelder.

2834 Klein bruin potje zonder oor.
Dezelfde.

2835 Bovenstuk van een roode kan (?) gevonden bij het bouwen van Castello te Wijhe.
Dezelfde.

2836 Tinnen kan met deksel, gevonden in den vijver van het Schol. (3

2837 Eerste steen van het in de 12e eeuw te Vollenhove gestichte bisschoppelijke kasteel. Blijkens oorkonde ten jare 1855 gevonden in de onderste laag der fundamenten.
L. B. Mulder, Wolvega.

2838 Gebakken steen met het jaartal 1555. (5

2839 Dito met het wapen van Schenck. (5

2840 Dito met dat van Diepenbroeck. (5

2841 Dito met een gebeeldhouwd hoofd. (5

2842 Gebakken steenen met verschillende afbeeldingen en figuren. 16e eeuw. (3

2843 Zwarte gebakken steen met het jaartal 1552 boven een wapenschild (met 2-koppigen adelaar), dat tusschen Plvs en Oltre staat. De zuilen van Hercules aan weerskanten van het wapen worden door een griffioen en een leeuw vastgehouden. (2

2844 Bruine half ronde gebakken steen. Tusschen 2 door leeuwen gehouden zuilen en dubbele adelaar op wiens borst een wapen: 1 en 4 een kasteel; 2 (en 3?) een leeuw. (2

2845 Vijf tegelsteenen, van boven zwart, met verschillende voorstellingen (o. a. van Apollo en Daphne) in laag relief, uit de R. K. Huiskerk „Onder de Bogen" te Zwolle. 16e eeuw. (2

2846 Drie tegelsteenen, van boven zwart met figuren in laag relief, uit de R. K. Huiskerk „onder de Bogen" te Zwolle. 16e eeuw. (2

2847 Zeven tegelsteenen, van boven zwart met voorstellingen in laag relief uit de R. K. Huiskerk „onder de Bogen" te Zwolle. De voorstellingen zijn aan den Bijbel of de legende ontleend (Susanna, Esther, Judith, Genoveva). 16e eeuw. (2

2848 Vijf tegelsteenen, van boven zwart met voorstellingen in laag relief (van Elia, Suzanna, Judith en Genoveva). 16e eeuw.

L. T. Inkelaar, Zwolle.

2849 Drie roode tegelsteenen met voorstellingen en figuren in laag relief. 16e eeuw. (2

2850 Twee gebakken steenen, waarop beeldwerk in laag relief. 16e eeuw.

K. van Groningen, Zwolle.

2851 Drie gebakken steenen, doorloopend patroon, als haardtegels gebezigd.

Mr. R. C. Nieuwenhuis, Deventer.
J. H. van den Bosch, Zwolle.

2852 Gebakken steen gevonden bij 't reinigen van een tot privaatput dienenden kelder in de Luthersche pastorie te Deventer. (3

In den Overijss. Alm. 1848, bl. 241, afgebeeld en beschreven als van Romeinschen oorsprong, door dr. L. J. F. Jansen.

2853 Gebakken steen met voorstelling van Suzanna, opgegraven uit de fundamenten van het huis ter Meulen te Schuilenburg. 16e eeuw.

G. J. Podt, Ommen.

2854 Gebakken steen, waarop St. Hubertus geknield voor het hert met het kruis. 16e eeuw.
O. A. Spitsen, Zwolle.

2855 Tafereel in steenen estrikken, voorstellende het rondvoeren van een paaschos; op den achtergrond het huis van Izak Mozes de Vries, op den hoek van de Vosjessteeg te Zwolle.
J. de Vries, Zwolle.

2856 Bloempot van gebakken aarde, waarop geniënbeeldjes in laag relief. 17e eeuw.
Mej. J. Muijderman, Zwolle.

2857 Vijf stukken baksteen, waarop vrouw- en engelenfiguren in verschillende kleuren, opgegraven uit de fundamenten van het huis ter Meulen te Schuilenburg.
G. J. Podt, Ommen.

2858 Twee gebeeldhouwde eikenhouten deuren, met afbeelding van Christus aan het kruis, St. Joris met den draak en ornamenten. 15e eeuw.
A. Stork, Weerselo.

2859 Mans- en vrouwenbuste uit hout gesneden en blijkbaar later wit overschilderd; van lateren tijd zijn ook de voetstukken groen en goud geschilderd en met allernieuwste cijfers van het jaartal 1550 voorzien. Ze behooren bij den schoorsteen in de groote raadzaal te Zwolle. 16e of 17e eeuw.
Vergelijk van Doorninck en Nanninga Uitterdijk, Bijdragen III, bl. 55. (5

2860 Drie beelden voor zolderversiering. 15e eeuw. (18

2861 Twee leeuwenkoppen hoog relief op een paneel.
Gez. Holtkamp, Zwolle.

2862 Snijwerk in hout met verschillende ornamenten.
O. A. Spitzen. Zwolle.

2863 Eene dwarslijst met bladwerk. 17e eeuw.
Dezelfde.

2864 4 gesneden houten aangezichten, vroeger waarschijnlijk als sieraad eener kast gebruikt. (18

2865 Eikenhouten gesneden frontons met de wapens van Van Delen en Van Dedem met eene kroon gedekt. 18e eeuw.
A. baron van Dedem van den Berg, Dalfsen.

2866 Voorste gedeelte van een vlaggestok met snijwerk.
M. van der Horst, Steenwijk.

2867 Bovenste gedeelte van een zandsteenen vrouwenbeeldje, opgegraven uit de fundamenten van het huis Ter Meulen te Schuilenburg. 16e eeuw.
G. J. Podt, Ommen.

2868 Marmeren beeldje, voorstellende Helena met den appel van Paris. 17e of 18e eeuw.
Th. van der Ketten, Hessum.

2869 Eikenhouten kroonhout met het inschrift: „1554. We kant maken, segget mi, dat et alman to dancke is?" 16e eeuw.
Gemeente Oldenzaal.

2870 Een sierlijk in hout gesneden bovenraam. 18e eeuw.
Gebr. Dragt, Vollenhove.

2871 Jozef en Potiphar's vrouw. Snijwerk in ivoor.
L. Brouwer, Almelo.

2872 Kabinetje opgelegd met ivoor, voorzien met snijwerk, hier en daar opengewerkt. 18e eeuw.
G. J. Podt, Ommen.

2873 Eene kerk in Antwerpen in hout gesneden.
C. L. Kars, Zwolle.

2874 Snijwerk, voorstellende de koets van den graaf von Heyden Hompesch. 18e eeuw.
Dr. W. ten Bruggencate, Ootmarsum.

2875 Vier houten vergulde adelaren. 19e eeuw.
W. baron van Ittersum, Hardenberg.

2876 Een vrouwenbeeldje. Gegoten aardewerk. 18e eeuw.
J. Muijderman, Zwolle.

2877 Twee ornamentbeeldjes van koper, laag relief. 18e e.
G. J. Blokhoff, Losser.

2878 Twee porceleinen beeldjes.
P. van Herwaarden, Zwolle.

2879 Schilderij op glas, voorstellende Benjamin en zijne broeders voor Jozef terecht staande; van Vlaamsche herkomst, tijdens de troebelen naar Noord-Nederland overgebracht, blijkens aanteekening van Jac. Tichler, predikant te Kampen. 16e eeuw. (10

2880 Stuk geschilderd glas met wapen.
G. J. C. van Benthem, Hasselt.

2881 Fragmenten geschilderd glas.
J. C. Staal, Zwolle.

2882 Vijf stuks geschilderd glas.
S. Bromet, Gramsbergen.

2883 Een geschilderd glas. 18e eeuw.
L. J. Fledderus, Hellendoorn.

2884 Vier geschilderde glazen. 17e eeuw.
W. H. Knuif, Borne.

2885 Glas, met wapens van Fredericus Buitenhuis, pred. tot Borne en Hendrica Westennengh, 1685.
J. Dikkers, Almelo.

2886 Gebrand glas met het inschrift: R. D. Joannes Broekhuizen, Pastor in Ottsteiner et Vicarius in Wullen Anno 1644.
J. P. W. ten Cate, Goor.

2887 Een stuk geschilderd glas. 17e eeuw.
Dezelfde.

2888 Zeven ramen met geschilderde glazen. (13

2889 Gebrand glas, voorstellende Noach met zijne zonen.
A. Dengerink, Zwolle.

2890 Ivoren hoorn met ruwgesneden afbeelding van een hagedis en ornament, in den vorm van kanteelen met zilveren beslag, waarop zes wapens. (2

2891 Ivoren hoorn, waarvan de punt versierd is met gesneden ornamenten.
Mr. E. J. Eekhout, Zwolle.

2892 Lexicon Graeco-Latinum. Imprimi curabat Gerardus Morrhius. Campensis Parisiis apud collegium Sorbonae anno a christi nativitate MDXXX mense Februario.

2893 Olea pacis Belgicae ceu Hispano-Batavae jn praeclara civitate Monasteriensi opera et studio R. P. Aegidii de Vriese Trans-isolani ord S. † Prior. Ostenberg ... Col., typis Henrici Kraft, Anno 1648. (10

2894 Mijn uitstapje van Kampen naar Arnhem met de stoomboot Drusus in 1845...., door G. H. W. [Haasloop Werner], Kampen, 1847. (10

2895 Afbeelding van de te Deventer gebruikelijken doodenlantaren, uit Jan van der Veen's Adamsappel (Zie Overijss. Alm. 1846). (4

2896 Opgave der verschillende bekendmakingen, te doen van het overlijden van de wed. van den Gemeensman Henrik Budde, en lijst van personen aan wie de bekendmaking moest geschieden. 18e eeuw.
H. G. Budde, Markelo.

2897 Vijf rouwcedulen van Petrus Wolfsen, Med. Dr. Gerhard Johan Budde; den Gemeensman H. Budde;

Hester Geertruyd Jacobson, wed. Hendrik Budde, en Juffer J. G. Budde. 18e eeuw.

Dezelfde.

2898 Handschrift in 4^0 in wit perkamenten band, waarin een vierhonderdtal huishoudelijke recepten. Voorin een oude titelplaat: de geoeffende Keukenmeester of de Ervaaren Kock. 18e eeuw.

Baronesse Van Haersolte van Zuthem, Zwolle.

2899 Afbeelding of menu van twee maaltijden, gehouden den 3^{en} en 31^{en} April 1767.

Dezelfde.

2900 Schrijfboek in folio in perkamenten band. 305 bladz. met recepten tegen onderscheidene ziekten en gebreken. Voorin staat: Sophie Juliane Graaffin von Rechteren, gebohrene Graaffin von Castell-Rudenhausse.

J. H. W. Lamberts, Almelo.

2901 Mandoline. 18e eeuw.

Th. van der Ketten, Hessum.

2902 Lei van de kerk te Wezepe, waarop gegrift staat: Kerk te Wezep gebouwt 1503.

Ned. Herv. gemeente Wezep.

2903 Twee tafereeltjes van knipsel. 18e eeuw.

Mr. A. J. Dijckmeester, Deventer.

2904 Een portret van was, gekleurd, in hoog relief. Kniestuk. 18e eeuw.

J. van Smirren, Vollenhove.

2905 Portretten van J. E. Lamberts en echtgenoote. Portret op doek door „Thim." 18e eeuw.

R. F. C. Wilmink, Weerselo.

2906 Portretten van D. J. Lamberts en echtgenoote. Schilderij op doek. 19e eeuw.

2907 Portret van Hendrik Bavink. Schilderij op doek. 18^e e.

2908 Portret van B. Bavink. Schilderij op doek. 18^e e.

2906—2908 J. H. W. Lamberts, Almelo.

2909 Silhouetten van Roelof Molkenboer de Lange en zijne echtgenoote. 19e eeuw.

R. Visscher, Gramsbergen.

2910 Portret van een kind. Stuk van een schilderij op paneel, gevonden in eenen stal te Weerselo. 17^e e.

J. E. Stork, Weerselo.

2911 „Pannen-Jan." Schilderij op paneel door Coten.

Jonkvrouw M. W. von Vangerow, Almelo.

1912 Houten medaillon; mansportret, met jaartal 1602.
J. J. B. Tibout, Zwolle.

2913 Twee steenen ornamentjes.
H. Overmars, Zwolle.

2914 Paarlemoeren plaat, waarop voorstelling van David en Bathseba. 18e eeuw.
J. H. van den Bosch, Zwolle.

2915 Twee geornamenteerde aan elkaar bevestigde loodjes, gebruik onbekend. (3

2916 Vier glazen flesschen met nauwe halzen, waarin tal van vergulde beeldjes met ornamenten.
J. A. Hempenius, Zwolle.

2917 Lessenaartje, geheel gesneden uit een stuk hout.
S. Pauw, Blokzijl.

2918 Nieuwjaarswensch van Jan Dijk aan zijnen vader en moeder. 18e eeuw.
J. van Alphen, Hengelo.

2919 Vouwprent met afbeeldingen en rijmen. (Nieuwjaarswensch). 18e eeuw.
Dezelfde.

2920 Twee tafereeltjes van stroo, in lijsten.
J. Denneboom, Lutten.

2921 Vrouwenfiguur, geteekend met waterverf.
Th. van der Ketten, Hessum.

2922 Vier silhouetten.
G. Roelofs, Zwolle.

BIJVOEGSEL.

A, *a* en *b*.

2923 Een kist met steenen en versteeningen, gevonden in de omstreken van Tubbergen.
Jhr. mr. L. E. F. J. von Bönninghausen, Tubbergen.

2924 Versteende echini, gevonden in den Woldberg, gemeente Steenwijkerwold.
Provinciaal museum van Drenthe, Assen.

2925 Polyparium, mede gevonden in den Woldberg,
Hetzelfde.

A, *d*.

2926 2 mammouthstanden, opgegraven te Weene, Ambt Delden.
H. J. de Jong, Delden.

A, *e*.

2927 Donderhamer van ruwe groensteen. (2

2928 Een donderbeitel van grove zandsteen. (2
2929 Een beitel of wig van vuursteen gevonden in den Woldberg, gemeente Steenwijkerwold.
Prov. museum van Drenthe, Assen.
2930 Een donderbeitel van grove toetssteen, gevonden op het erf het Broek bij Nieuwleusen. (2
2931 Dito van toetssteen. (2
2932 Een donderhamer van harde zandsteen. (2
2933 Dito van groensteen. (2
2934 Dito. (2
2935 3 vuursteenen mesjes, gevonden bij Weerselo. (2
2936 Een lansspits van vuursteen. (2
2937 Een hamer gemaakt van een hertenhoorn, gevonden in het Overijsselsche kanaal. (2
2938 Een bronzen strijdbijl, gevonden te Elsen. (2
2939 Een koperen beitel.
O. A. Spitzen, Zwolle.
2940 Een bronzen strijdbijl, gevonden te Hengelo. (2
2941 Fragment van een urn, gevonden in Twenthe. (2
2942 Een driehoekig steenen bakje.
Prov. museum van Drenthe, Assen.
2943 Twee wellicht zeer oude gewrongen bronzen stangetjes; diep in den grond bij Tubbergen gevonden.
Jhr. mr. L. E. F. J. von Bönninghausen, Tubbergen.
2944 Boterspit van been, opgegraven uit de fundamenten van het klooster Marienburg, nabij Kampen. (2
2945 Drie sleutels, een schaar en andere voorwerpen, bij de oude stins Voorst gevonden. (2
2946 IJzeren hakbijl, nabij Wijhe gevonden.
Mr. F. W. A. K. baron v. Knobelsdorff v. d. Gelder, Wijhe.
2947 Koperen pot, in den grond gevonden.
H. J. de Jong, Delden.
2948 Koperen schaal, in Ootmarsum gevonden bij het graven van fundamenten.
Gemeente Ootmarsum.
2949 Metalen potje met drie pootjes en één oor, terwijl een tweede blijkbaar aanwezig is geweest. Volgens opschrift in den grond gevonden te Albergen in 1801. Bij het oor schijnt een huismerk te staan.
J. H. W. Lamberts, Almelo.
2950 IJzeren pot met 2 ooren, gevonden in het veen. Op den buik een huismerk.
J. de Lange, Steenwijkerwold.

B, *b.*

2951 De voormalige Waag te Deventer. Schilderij. 18e e.
A. C. J. Schaars, Deventer.

2951* Drie photographien van M. Bosse te Deventer: *a.* Het Landshnis; *b.* De deur van dit gebouw nu politiebureau; *c.* De Bergkerk, gezien door de Bergpoort.

2952 Fragment uit een zilveren schotel, waarop de afbeelding „Barch-kerke" te Deventer. (10

2953 Model voor een nieuwe toren der S. Lebuinuskerk te Deventer. (3

2953* Het oude stadhuis te Kampen, gezien bij maanlicht, schilderij op doek.
F. L. van Romunde, Kampen.

B, *e.*

2954 De stad Steenwijk, afbeelding in karton onder stolp.
J. A. Hartkamp, Zuidveen.

2955 Gezicht in Wijhe en op de kerk. O.-I. inkt. 1730, door C. Pronk.

C, *g.*

2956 Papieren uit de 18e eeuw, betreffende Blokzijl.
Gemeente Blokzijl.

C, *h.*

2957 Photographisch portret van mr. F. P. A. Heerkens, oud raadsheer in het hof van Overijssel.

2958 Photographisch portret van mr. J. N. J. Heerkens, kantonrechter te Zwolle.

D.

2959 Jacobi a Voragine Sermones. Gedrukt te Deventer in 1483 bij „Rechardus paffroed de Colonia."

2960 S. Bonaventurae sermones. Gedrukt in 1479 te Zwolle, waarschijnlijk bij Johannes van Vollenhoe.

2961 „Boetii viri celeberrimi de consolatione philosophie liber cum optimo commento beati thome." Gedrnkt te Deventer in 1491.

2962 „Die duytsce psalter." Gedrukt bij Peter van Os te Zwolle in 1491.
2959—2962 Aartsbisschoppelijk museum, Utrecht.

2963 „Sermones Bernardi in Duyttsche." Gedrukt bij Peter van Os te Zwolle in 1495. Quartijn in lederen band. Met gekleurde houtsneeplaten.
O. A. Spitzen, Zwolle.

E, *d.*

2964 Willem Bartjens Cijfferinghe. t Zwolle, Gedruckt voor Geraert Bartjens Boeckverkooper aen de Merckt. 1637. 2 dln. in 1 perk. band.
J. M. J. van Nes, Zwolle.

E, *e.*

2965 Schoonschrift, zijnde een quitantie, geteekend door A. Zantman. 1766.
J. van Alphen, Hengelo.

2966 Achthoekig blad, waaronder achter glas opschriften en penteekeningen. 1773.
L. G. van der Ven, Deventer.

2967 De verloren zoon. Aquarel en penteekening, door J. J. Smit, Zwolle. 18e eeuw.
H. Krommedijk, Zwolle.

2968 Schoonschrift in lijst, behelzende de namen der predikanten te Blokzijl.
Dezelfde.

2969 Drie penteekeningen voorstellende de vriendschap, de gelijkenis van den verloren zoon en het bijbelboek met de jaartallen 1792 en 1793.
Ned. Herv. Gemeente, Blokzijl.

2970 Gedeeltelijk gekleurde penteekening door Hendrik Pauw, voorstellende den doop van Jezus, 1795.
G. Mastenbroek, Blokzijl.

2971 De Samaritaansche vrouw, penteekening door Jan Pauw, te Oldemarkt, 1796.
Dezelfde.

2972 Schoonschrift in lijst van Hendrik Pauw, organist en schoolmeester te Blokzijl.
Simon Pauw, Blokzijl.

2973 De Samaritaansche vrouw bij de bron en de steeniging van Stephanus, penteekeningen door H. en J. Pauw, 1790 en 1808.
Dezelfde.

E, *i.*

2974 Portret van M. Dassen F.Jz. (geteekend door J. Plugger). (2

F, *a.*

2975 Land- dijk- en stadregten, fol.
Mr. F. W. A. K. baron van Knobelsdorff tot de Gelder.

F, *f.*

2976 Houten leuningstoel met zwart trijp bekleed, met het gesneden wapen van Zwolle voorzien. Waar-

schijnlijk de stoel van den voorzitter van den raad. 18e eeuw. (5

2977 Twee ijzeren sleutels aan een leeren riem, waarschijnlijk van een der stadspoorten van Zwolle. (5

2978 Zilveren draagteeken van een stads bode van Vollenhove; aan zilveren ketting. 18e eeuw.

Gemeente Vollenhove.

2979 Geschilderd bord bevattende het tarief voor voetgangers, schepen enz. om over en door de IJsselbrug te Kampen te passeeren, benevens afbeelding van de brug. Geteekend door den schoolmeester Antonie Calsbach, geschilderd door Gijsbert Sasse. (4

F, *g*.

2980 Twee houten zwaarden(?) in lederen scheeden, waarschijnlijk voormaals bij de rechtspleging te Zwolle in gebruik. (5

F, *h*.

2981 Oorspronkelijk portret van Karel van Egmond, hertog van Gelder, gedurende eenigen tijd heer over het grootste gedeelte van Overijssel. Schilderij op paneel. 16e eeuw.

A. M. K. W. Baron van Ittersum, 's Hertogenbosch.

2982 „Het oorspronkelijk schilderij van Karel van Egmond, Hertoge van Gelre, Grave van Zutphen, uitgelegd door G. van Hasselt." Haarlem 1804.

Dezelfde.

2982* „Zinnebeeldige tekening op de Provincie Overijssel met verklaaring."

Mr. R. E. Hattink, Almelo.

G.

2983 Zinnebeeldige voorstelling van het aanvaarden van de regeering door Filips II. 16e eeuw.

2984 Drie portretten uit de familie Bentinck. 18e eeuw.

W. C. P. O. graaf van Aldenburg Bentinck, Weldam.

2985 Vier portretjes, geschilderd door Joh. Anspach 1801.

G. Roelofs, Zwolle.

2986 Boerenfamilie in Twickelo. Schilderij op paneel.

J. van Alphen, Hengelo.

H.

2987 Extract uit het Boek van Notulen van de Liefhebberij Commedi o. d. zinspr. Ons doel is etc., etc. Deventer 3 April 1799. 4°. (10

2988 Isaaci Sundermans zyn geschriften Zyn tweemalige

Reysen naer Oost-Indien, ... Is voor het meestendeel geschreven op Batavia ... Anno 1696. Desen derden druk ... Gedrukt te Deventer, voor den autheur in 't Geesten Gasthuis, Anno 1714. 12°. (10

Zie over dezen schrijver Overijss. Bijdr. II. 251.

2989 G. H. van Senden. Het heilige land. 1852.

Mej. E. van Voorst.

2990 Paarlemoeren pelgrimsnap met gesneden voorstelling van de Hemelvaart.

Mr. A. van Naamen van Eemnes, Zwolle.

2991 Paarlemoeren pelgrimsnap met gesneden voorstelling van het laatste avondmaal.

H. Bosboom, Zwolle.

I, *b*.

2992 Zandlooper, waarschijnlijk van een predikstoel afkomstig. 18e eeuw.

J. Vermeer, Zwolle.

I, *f*.

2993 Een boek uit „het Fratershuis" te Zwolle, bevattende een wiegedruk van het werkje „De spiritualibus ascensionibus" van Gerardus Sutphaniensis en een handschrift waarin latijnsche geestelijke liederen, meest voorzien van muzieknoten, enz.

Emmanuelshuizen, Zwolle.

2994 Ordonnantie op den Houwelijcken Staet, in den Lande van Over-IJssel. Tot Deventer. Bij Sebastiaen Werenbouts, Boeck-drucker, woonende op den Poot, in den Vergulden Bijbel, 1624. Bevat het besluit van R. en St. van 18 Juni 1603.

2995 Penteekening in lijst bestaande in een „voermaninge om die werelt te verlaten, door H. S. H., met jaartal 1603. (3

2996 Gouden trompet, Blazende Alarm, Alarm, ten Oordeel. Door: Jan Andries, Dienaar des Goddel. Woords.... Te Deventer, Gedrukt bij J. Phil. de Lange, Boekdrukker, en verkooper in de Rijkmanstraat. Z. jr. 12°.

C. v. d. Vegt, Zwolle.

I, *h*.

2997 Mansportret. 17e eeuw. (15

K.

2908 IJzeren slaper van den Kamper ellemaat met opschrift: 1792 Camper Ellemaat. (4

2999 Stempel tot het slaan van loodjes, vertoonende 2 gekruiste bezems onder een soort van kroon, tusschen de letters B. en G.

3000 14 afslagen; in den rand is telkens naam en jaartal (1746—1781) geslagen.

3001 H. Muller Sz. De Nederlandsche katoennijverheid en het stelsel van bescberming in Nederlandsch Indie, Rotterdam 1857.

F. Adama van Scheltema, Amsterdam.

L.

3002 Geborduurd vuurscherm. 18e eeuw.

Mr. W. P. Hubert, Zwolle.

3003 Eikenhouten kast; onder vooruitspringende kroonlijst loopt tusschen banden met schelpwerk eene breede gebeeldhouwde lijst met lofwerk.

De kast zelve bestaat uit twee afzonderlijke deelen; het bovenste is kleiner dan het benedenste; ter weerszijden en in het midden is eene caryatide aangebracht en daartusschen twee deurtjes, waarop engelenkopjes en lofwerk in snijwerk, tusschen lijstjes. Het beneden deel, het grootere, wordt ter weerszijden en in het midden afgedeeld door gecanelleerde kolommen met kapiteelen en voetstukken met lofwerk. Ze deelen dit gedeelte in twee groote vakken waarvan elk op gelijke wijze als het bovendeel in 4 vakken is afgedeeld.

Het voetstuk bestaat uit twee laden met lofwerk besneden en drie leeuwenkoppen, waarvan één in het midden en twee aan de uiterste zijden.

Het geheel rust op gedraaide voeten.

J. H. W. Lamberts, Almelo.

3004 Eikenhouten kistje aan alle zijden met gesneden figuren overdekt. Op den deksel staat tusschen zaag, passer, winkelhaak, vijl en schaaf het opschrift: anno 1685 den 20 Maert. (3

3005 Kistje met koperen beslag en geheime sluiting, dienende tot huisapotheek. 17e eeuw.

L. C. Baron van der Feltz, Arnhem.

3006 Vijf stoelen. 18e eeuw. (11

3007 Staande klok, vervaardigd door Jan Rensman te Zwolle. 18e eeuw.

J. Louman, Zwolle.

3008 Twee zilveren gedreven suikerstrooiers. 17e eeuw.

3009 Twee zilveren gedreven roomlepels. 17e eeuw.
3010 Zilveren opengewerkt broodmandje of klontjesbakje. 18e eeuw.
3011 Zilveren gedreven trekpot met bloem- en bladornament en cannelure. 17e eeuw.
3012 Dito melkkan. 17e eeuw.
3013 Filigraan zilveren lepelmandje. 18e eeuw.
3014 Schildpadden, goudverlakt theeblad.
3015 Zilveren gedreven bekertje zonder voet. Boven op de kelk een beeldje. 17e eeuw.
3016 Zilveren gedreven kroesje met voorstelling aan den landbouw ontleend. 17e eeuw.
3008—3016 Mr. A. van Naamen van Eemnes, Zwolle.
3017 Glazen theebus met gegraveerde ornamenten, wapen en naamcijfer. 18e eeuw.
Mr. R. E. Hattink, Almelo.
3018 IJzeren emmervormige kroes, waarop eene jachtvoorstelling en het omschrift: J. V. B. L. R. D. 1682 en het wapen van Deventer.
J. Becking, Deventer.
3019 Koperen hangklok. 18e eeuw.
Th. van der Ketten, Hessum.
3020 Gesneden rad van een spinnewiel met afbeeldingen van dieren. 18e eeuw.
H. J. C. Engbers, Oldenzaal.
3021 Gesneden eikenhouten kapstok. 18e eeuw.
K. Bijkerk Az., Steenwijkerwold.
3022 Gesneden eikenhouten mangelplank met inscriptie:
Wit gewossen, net gevouwen,
Ist sieraedt van jonge vrouwen. 1758.
J. H. van den Bosch, Zwolle.
3023 Palmhouten theekist. 17e eeuw.
O. A. Spitzen, Zwolle.

M.

3024 Zwartzijden muts met gouden haak.
J. Schoemaker, Kallencote.
3025 Borduursel in zijde, voorstellende een boerenerf.
H. Nieuwerth, Almelo.
3026 Borduurwerk met het wapen van Overijssel.
J. C. Staal, Zwolle.
3027 Paarlemoeren vergulde waaier met schilderwerk.
3028 Zilveren filigrane breloque, waaraan cachet en verschillende kokertjes, gedeeltelijk filigraan. 17e e.
3029 Zilveren filigraan juweelenkistje. 17e eeuw.

3030 Zilveren opengewerkt ringenkistje. 17e eeuw.
3031 Zilveren gedreven reukdoosje, met blad- en bloemornament. 17e eeuw.
3032 Zilveren filigraan pepermuntdoosje. 17e eeuw.
3033 Zilveren filigraan visiteboekje. 17e eeuw.
3027—3033 Mr. A. van Naamen van Eemnes, Zwolle.
3034 Kistje belegd met versieringen van stroo. 18e e.
Th. van der Ketten, Hessum.
3035 Zilveren snuifdoos, op het deksel een medaillon met afbeelding van Willem IV en zijne gemalin. 18e eeuw.
Mr. A. van Naamen van Eemnes, Zwolle.
3036 Zilveren doosje met geëmailleerd deksel. 18e e.
Dames van Rhijn, Zwolle.
3037 Zilveren tuimelaar. 17e eeuw.
Mr. A. van Naamen van Eemnes, Zwolle.
3038 Zeer klein bijbeltje. 18e eeuw.
J. Vermeer, Zwolle.

N.

3039 Briefwisseling tusschen G. Wicherlink en Ridderschap en Steden, over de bewegingen der vijandelijke troepen in 1794 van 31 Oct. 1794 tot 16 Jan. 1795 uit Arnhem geschreven.
Mr. G. Wicherlink, Zwolle.

O.

3040 Zilveren cachet met de wapens van Scriverius en van der Helle.
Mr. A. van Naamen van Eemnes, Zwolle.
3041 Zilveren vouwstempel met wapen van Frans Lemker te Kampen.
3042 Zilveren cachet met wapen der familie Sabé.
3043 Zilveren cachet met wapen der familie Podt.
3044 Zilveren cachet met vereenigde wapens van Sabé en Lemker.
3041—3044 Mevr. de Wed. Lemker, Kampen.
3045 Houten bord, waarop 18 wapens van Provisoren van het Herv. Weeshuis te Deventer. 1724—1881.
Herv. Weeshuis Deventer.

ADVERTENTIEN.

ZWOLSCHE GAARKEUKEN.

Bethlehemsche Kerkplein.

Nachtverblijf à 40 Cents per nacht en à f 1.60 per week.

Den geheelen dag warme spijzen à 12 Cent de portie.

Bier 7 Ct. per fleschje.

Modemagazijn.

H. VAN EELEN

Diezerstraat E 47.

IN DE NABIJHEID DER TENTOONSTELLING.

Specialiteit in

DAMES- EN KINDERHOEDEN,

VEEREN, BOUQUETTEN,

LINTEN, KANTEN EN VERDERE FOURNITUREN.

De nieuwste garneerstoffen *voor* dameskleeding

zijn geregeld voorhanden.

Kolossale sorteering

PLOOISELS, PLOOISELKRAGEN,

Dames- en Kinderboorden,

MANCHETTEN.

Voor het a.s. wintersaizoen tot zeer lage prijzen voorhanden:

Zwarte en Gekleurde, Zijden en Patentfluweelen.

Aanvragen worden zoo spoedig mogelijk beantwoord.

HOTEL KEIZERSKROON

ZWOLLE.

Eigenaar J. HOVEN.

Table d'Hôte 4¾ uur.

OMNIBUS AAN ELKEN TREIN.

J. DEKKER,

BROERENSTRAAT, ZWOLLE;

in Tricot Ondergoederen,

KOUSEN, SOKKEN,

GARENS, BAND,

FRONTS, BOORDEN,

MANCHETTEN, COLS,

alle mogelijke KINDERARTIKELEN etc.

T. J. H. CORMAN-VAN EIJK.

MIJNE NIEUWE AFFAIRE IN

MODES EN NOUVEAUTÉS

is gevestigd in de ROGGENSTRAAT, No. 271, ZWOLLE.

Groote voorraad in gegarneerde **DAMES- en KINDERHOEDEN, ZIJDEN LINTEN, BLOEMEN, VEEREN, RUCHES, CHATELAINES, STRIKKEN, HANDSCHOENEN, enz. enz. Groote keuze. — Zeer goedkoope prijzen.**

Modisten genieten, bij eenigszins tamelijken inkoop, ruim rabat.

H. J. VAN IJSENDIJK.

Grossier in Koloniale Waren.

THORBECKEGRACHT.

CONFECTION SUR MESURE.

H. Heijmanns.

DIEZERSTRAAT. ZWOLLE.

MAGAZIJN

VAN

LAKENS, BUCKSKINS

en Manufacturen.

כשר H. J. Levie כשר

HOTEL ATLAS,

VOORSTRAAT ZWOLLE, A 73.

AANBRENGEN VAN ROUWBANDEN
in $^1/_4$, $^1/_2$ en volrouw.
Groote voorraad
ZIJDEN PETTEN, LIVREI,
ENZ. ENZ.

HEEREN ZIJDEN-, VILT- EN STROOHOEDEN.

G. H. G. Brandhoff
ROGGENSTRAAT
ZWOLLE.

VASTE EN BILLIJKE PRIJZEN.

Volgens den conformateur lever ik binnen
den kortst mogelijken tijd zijden hoeden
op maat, voor welker juiste
passen ik garandeer.



Specialiteit in

SOLIDE GLACÉ

Handschoenen.

VOOR DEN AANSTAANDEN WINTER

prachtvolle sorteering in gevoerde

GLACÉ EN ZIJDEN HANDSCHOENEN.

H. VAN EELEN, Diezerstraat E 47.

COHEN,

PHOTOGRAAF,

NIEUWSTRAAT BIJ DE BROERENSTRAAT, ZWOLLE.

Specialiteit in onveranderlijke vergrootingen naar alle bestaande portretten, in alle afmetingen, als ook naar de natuur, voor zeer billijke prijzen.

Opnames in één seconde, bijzonder geschikt voor groepen en kinderen, bij elke weersgesteldheid.

Atelier dagelijks geopend.

STOOM-LIKEURSTOKERIJ.

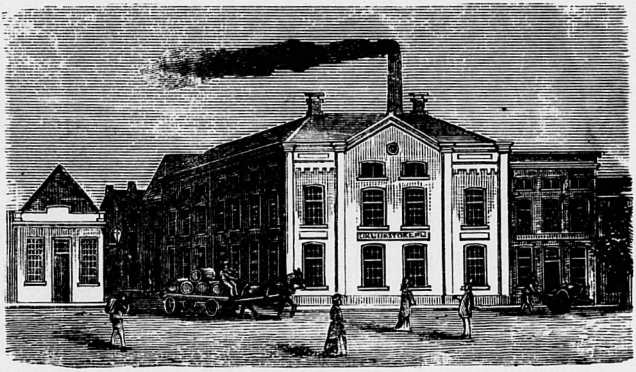

DOIJER & VAN DEVENTER

ZWOLLE.

Distillateurs in Fijne Likeuren,

FABRIKANTEN VAN HET ECHTE

Aromatiek Zwolsch Maag-Elixer.

Handelaren in WIJNEN,

BINNEN- & BUITENLANDSCH GEDISTILLEERD ETC. ETC.

EXPORT NAAR BUITENLANDS.

H. I. Tenthof Tz.

Nieuwe Markt. **Zwolle.**

Stalhouder.

Beveelt zich beleefd aan, belovende eene nette bediening.

TELEGRAMADRES: **JAN TENTHOF.**

J. H. WINDEMULLER

Voorstraat A 69

ZWOLLE.

IN

Binnen- en Buitenlandsch Gedistilleerd.

DEPOTHOUDER DER

METHYLE SPIRITUSFABRIEK

van Van Meerten en Zonen te Delft.

En gros. *En detail.*

J. BRUENS,

TWEEDE ROGGENSTRAAT.

Ruim gesorteerd, lage prijzen.

Tafelserviezen.
Dessertserviezen.
Theeserviezen.
Gewoon wit Aardewerk.
Kristallen wijnglazen.
Kristallen Likeurglazen.
Kristallen Bier- en Waterglazen.
Kristallen Kompotten.
Kristallen Fruitschalen.
Bloemstandaards.
Wijn- en Likeurkaraffen.
Hangende en staande Lampen.
Grof aardewerk, etc., etc.

Alles wat tot het vak behoort.

J. M. VAN EIJK.

Melkmarkt 22. ZWOLLE.

MAGASIN DE MODES ET NOUVEAUTÉS.

Lage prijzen.

J. H. VAN DER ZEE.

COIFFEUR.

Roggenstraat. *ZWOLLE.*

Bekroond 1ste prijs Leeuwarden 1881.

Café-Restaurant „Bellevue."

BEESTEMARKT, ZWOLLE.

Spatieuse Tuin met groote veranda, Stalling en Remise.

VAN HILLE.

IJZERWERKEN.

Wed. J. Muijderman en Zonen

DIEZERSTRAAT en GASTHUISPLEIN ZWOLLE.

FABRIKANTEN

IN GEPANTSERDE

BRANDWAARBORGKASTEN,

KELDERS EN KLUISDEUREN,

voorzien van onopsteekbare slooten, enz. enz.

De ondergeteekenden certificeren, dat de Brandkast, welke aangekocht was uit de fabriek van de WED. J. MUIJDERMAN EN ZONEN *te Zwolle, den zwaren brand van* 11 *op* 12 *Maart* 1868, *in het Gemeentehuis te Genemuiden, uitmuntend heeft doorgestaan.*

Deze kast was niet ingemetseld, maar stond geheel vrij in de zaal; de gemeente heeft het behoud harer papieren, boeken en effecten alleen te danken aan de soliditeit der Brandkast uit bovengenoemde fabriek.

ZWOLLE, 9 April 1868.

De Regter-Commissaris bij de Regtbank te Zwolle,
J. GRATAMA.
De Burgemeester van Genemuiden,
H. J. HULST.
De Gemeente-Ontvanger van Genemuiden,
J. VAN DALFSEN JR.

De Commissaris des Konings in Overijssel,
VAN BIJLANDT.
De Burgemeester van Zwolle,
VAN NAHUIJS.
De Officier van Justitie te Zwolle,
EYSSONIUS WICHERS.
De Burgemeester van Zwartsluis,
J. H. VAN ERCKELENS.

IN HET MODEMAGAZIJN

van

H. VAN EELEN,

Diezerstraat

E 47,

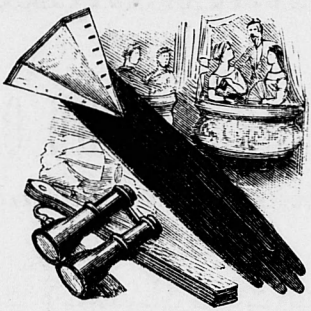

zijn doorloopend voorhanden in alle nummers

Witte Glacé Handschoenen voor Dames

EXTRA FIJNE KWALITEIT.

2 knoops. . à	*f* 1.00	8 knoops. . à	*f* 2.40
4 " . . " "	1.50	10 " . . " "	3.00
6 " . . " "	1.80	15 " . . " "	4.00

Voor HEEREN 1 knoops *f* 1.10

EXTRA FIJNE KANDIJKOEK.

B. J. ARINK

KOEK- EN BANKETBAKKER.

Kamperstraat B 199

ZWOLLE.

C. H. BOTHE

91 Luttekestraat 91

hoek Voorstraat.

MAGAZIJN

VAN

Engelsche, Fransche en Duitsche

BUKSKINS.

CONFECTIE VAN HEERENKLEEDINGSTUKKEN.

Groote sorteering in

Engelsche Hemden, Fronts, Boorden, Manchetten,

Dassen, enz. enz.

UITRUSTINGEN

VOOR OOST- EN WEST-INDIE.

E. MERJENBERG.

Melkmarkt A 23. **Melkmarkt A 23.**

SPECIALITEIT IN

Goud- en Zilverwerken,

DIAMANTEN EN HORLOGIEN.

Concurreerende prijzen.

DE THEEBOOM.

Diezerstraat F 18 en 19.

A. Jacobs.

GRAANHANDELAAR EN GROSSIER IN KOLONIALE WAREN.

MAGAZIJN VAN COMESTIBELEN.

SPECIALITEIT IN KOFFIE EN THEE.

Gebroeders Worst.

Luttekestraat B 16 Zwolle.

MANUFACTUREN.

WITTE GOEDEREN.

DAMES- EN KINDERMANTELS.

REGENMANTELS.

ZOMERDIENST 1882.

Zwolsche Nacht-Stoombootonderneming.

Stoombooten AMSTEL en IJSSEL.

DAGELIJKSCHE DIENST

TUSSCHEN

Amsterdam, Kampen, Zwolle v.v.

VERTREKUREN.

Van AMSTERDAM naar KAMPEN en ZWOLLE 's avonds **8** uur.

Van KAMPEN naar ZWOLLE 's nachts na aankomst van Amsterdam.

Aankomst te ZWOLLE tijdig voor de eerste spoortrein.

Van ZWOLLE naar KAMPEN en AMSTERDAM 's avonds **9** uur.

Van KAMPEN 's nachts **12** uur. Aankomst AMSTERDAM circa **5.30** uur.

AANLEGPLAATSEN.

Te AMSTERDAM Oosterhoofd 1e steiger.
" KAMPEN voor de Kazerne.
" ZWOLLE Thorbeckegracht.

Nadere informatiën verkrijgbaar te *Amsterdam* bij den Heer D. W. KIEVITS, Directeur, Amstel 116, de HH. KOPPE & VAN DEN ENDE, Expediteurs, O.Z. Voorburgwal 98, en aan het agentuurlokaal der boot; te *Zwolle* den Heer HERMs. VISSCHER; te *Kampen* den Heer G. J. ZEGER DE HAAN.

NB. *HH. afzenders worden beleefd verzocht, op de adressen duidelijk te vermelden per nachtbooten* Amstel *of* IJssel, *ten einde verzending met andere vervoermiddelen te voorkomen.*

Voor passagiers, goederen en vee.

Wed. J. Muijderman en Zonen

DIEZERSTRAAT en GASTHUISPLEIN ZWOLLE.

INSLUITHAARDEN,

HAARDEN,

KACHELS, KOOKMACHINES

en alle mogelijke IJZERWERKEN.

UITRUSTINGEN VOOR KEUKENS, ENZ. ENZ.

TAPIJT- HANDEL.

G. UITERWIJK & ZOON

ZWOLLE.

Hofleveranciers van Z. M. den Koning.

GROOTE KEUZE

Binnen- en Buitenlandsche Tapijten,

KARPETTEN, TAFELKLEEDEN,

GORDIJNSTOFFEN, TRIJPEN ENZ.

Puik, puik, puike **klaarge-maakte** VERVEN, gereed om zoo mede te schilderen, 25 cent per 5 ons.

BRAND-SPIRITUS, 40 cent per flesch.

GAS-OLIE, 32 cent per flesch.

Bruin Lak voor VLOEREN en TRAPPEN, in 3 uur hard droog, 55 cent per 5 ons.

Middel tegen Vlooien, Luizen en Wandluizen, en ongedierte bij Beesten.

Eau de Cologne bij de maat. — **Molton Dweilen,** 15, 20, 25 ct.

Droge Verfwaren, billijke prijzen. — VERNISSEN, KWASTEN, enz.

KRUIDEN, 10 cent per pakje. — Fijne Genua OLIE, per flesch 70 ct. en f 1.

Berenburger

Straatbezems, 30 cent. —

„De Nieuwe Gaper", Luttekestraat B 5.

J. M. W. Scholten & Co.

WIJNHANDEL C. BACHMAN.

KANTOOR: Thomas à Kempisstraat (Nieuwstad) ZWOLLE.

Specialiteit in zuivere onversneden

BORDEAUXWIJNEN.

Zeer fijne COGNAC, enz. enz.

J. A. Franssen.

Sassenstraat. *ZWOLLE.*

MAGAZIJN

VAN

HEEREN-ARTIKELEN

EN

REISBENOODIGDHEDEN.

A. TOGNI.

Diezerstraat 51, Zwolle.

MAGAZIJN VAN HARMONICA'S,

volgens de nieuwste vinding solide bewerkt.

VIOLEN, SNAREN EN FOURNITUREN.

Reparateur van voornoemde artikelen.

Tabaks- en Sigarenhandel „de Wakende Leeuw."

L. H. KROES.

SASSENSTRAAT H 81, OVER DE NIEUWE MARKT,

ZWOLLE.

Specialiteit in geimporteerde

HAVANA- en MANILLA-SIGAREN.

MEUBELFABRIEK

EN

Magazijn van Spiegels en Lijsten

VAN

H. C. Tibout, Zwolle.

L'Urbaine.

Fransche Maatschappij van Levensverzekering.

WAARBORGKAPITAAL 33 MILLIOEN.

L'Urbaine et la Seine.

Fransche Maatschappij van verzekering tegen ongelukken.

WAARBORGKAPITAAL 12 MILLIOEN.

GEVESTIGD TE PARIJS, RUE LE PELETIER, 8.

Directeur: Mr. DELPON DE VISSEC.

INSPECTEUR VOOR NEDERLAND:

de Heer P. L. LASEUR, te Amsterdam.

HOOFDAGENT TE ZWOLLE:

de Heer K. BISSCHOP VAN TUINEN.

EEN GROOTE, UITGEBREIDE SORTEERING

KINDERSPEELGOED

vindt men voortdurend op de 1e étage bij

G. v. d. WERDT,

Groote Kerkplein B 44.

GALANTERIEN, HUISHOUDARTIKELEN, KINDERWAGENS, enz. enz.

W. Jansen.

SASSENSTRAAT, BIJ HET MUSEUM.

FABRIKANT

VAN

BRANDWAARBORGKASTEN

HAARDEN

CIRCULEERFORNUIZEN

Ledikanten enz. enz.

MAGAZIJN VAN KEUKENBENOODIGDHEDEN.

Engelsche gepolijste en vernikkelde

en

Duitsche twee- en driewielige

VÉLOCIPÈDES

KINDERWAGENS

ENZ. ENZ.

W. A. Q. van Wijk.

SASSENSTRAAT BIJ DE SASSENPOORT G 241.

MAGAZIJN

VAN

Overhemden, Boorden, Kragen en Manchetten.

HEEREN DASSEN, STRIKKEN EN COLS.

CORSETTEN, WOLLEN EN ANDERE GOEDEREN.

Knoopen, Garen en Band enz.

BINNEN- EN BUITENLANDSCHE

EAU DE COLOGNE, ZEEPEN, ENZ.

Fabriek en Magazijn

VAN

Koper- en Blikwerk, Lampen

EN

BADTOESTELLEN.

G. & W. J. ELEVELD,

Diezerpoort, ZWOLLE.

CAFÉ-RESTAURANT

de Poort van Kleef.

MELKMARKT A 11, b. h. Postkantoor.

Billijke prijzen.

DÉJEUNERS.
DINERS.
SOUPERS.

Diners à la carte.

Apartementen disponibel.

Van eene nette bediening kan men verzekerd zijn.

G. B. HOLTERMAN,

RESTAURATEUR.

H. Bosch,

STALHOUDER,

BLIJMARKT ZWOLLE.

VERKOOPHUIS

G. ELEVELD & ZOON

Diezerstraat, ZWOLLE.

MAGAZIJN

VAN

Engelsche, Fransche, Duitsche, Amerikaansche
en Weener

LUXE-ARTIKELEN.

DE FIJNSTE MERKEN EAU DE COLOGNE.

TOILETZEEPEN ETC. ETC.

DE ENSCHEDESCHE I.

ASSEN, KOPPELBUSSEN, KUSSENBLOKKEN, RIEMSCHIJVEN, HANGERS, KOLOMMEN, enz.

ALLES STUKPRIJZEN.

Sepp & Co., E

H. BAGGELAAR,

OPVOLGER VAN G. H. PETTEN,

CONFISEUR, CUISINIER

MELKMARKT, ZWOLLE.

SALON VOOR VERVERSCHINGEN.

IJs, Likeuren, enz.

CHOCOLAT SUCHARD, FRUITS GLACÉS,

BONBONS FINS, etc.

GARENS, BAND en MODEFOURNITUREN

zijn steeds in ruime sorteering en tot vastgestelde, doch matige prijzen, voorhanden bij

A. & D.A.Jz. STIBBE,

te KAMPEN, Oudestraat.

„ ZWOLLE, Diezerstraat.

ALPHABETISCHE LIJST

van alle artikelen die in hunne magazijnen worden nagehouden, alsmede **STAALKAARTEN** en **LOSSE STALEN,** zijn op aanvrage steeds verkrijgbaar.

K. W. UHLMAN EN ZOON,

STADSUURWERKMAKER,

OVER HET TENTOONSTELLINGSGEBOUW.

Specialiteit van Geneefsche, Amerikaansche en gewone Zwitsersche

HORLOGES, PENDULES, REGULATEURS ENZ.

Agentschap van het huis NIOT te Parijs:

FABRIEK VAN UURWERKEN

voor TORENS, STATIONSGEBOUWEN en andere publieke établissementen.

H. W. LOUMAN,

Smeden E 7.

AMERIKAANSCHE

BLOEM- EN PETROLEUMHANDELAAR

in het groot en klein.

Amsterdamsch Bierhuis.

Bij den ondergeteekende zijn dagelijks verkrijgbaar

alle soorten van Bieren,

uit de stoombierbrouwerijen **DE HAAN EN SLEUTELS** te Amsterdam, als: BEIJERSCH, ALE, STOUT, UITZET, DUBB. P.B., BRUIN en WIT P.B. en MAASTRICHTS, tot zeer lagen prijs.

H. HOEKVELD,

Broerenstraat bij de Diezerstraat F 77.

ENSCHEDESCHE

STOOMGRUTTERIJ en BAKKERIJ,

MARGARINEBOTERFABRIEK

EN

HANDEL IN VOERARTIKELEN.

KAASHANDEL.

Sedert circa een eeuw bestaat deze als de grootste uit onderscheidene voorname plaatsen en omstreken. Daarin zijn voortdurend te bekomen de meest gezochte, puikste kaassoorten, tegen concurreerende prijzen.

J. VAN KESSEL,

Diezerstraat bij het Gouvernementsgebouw,
ZWOLLE.

NAAIMACHINE-HANDEL.

Inrichting

VOOR

Plooisels, Uittaksels en gedofte Strooken.

G. DE GROOT,

Wolweverstraat G 105.

De Beurs (Groote Kerkplein)

De Beurs (Groote Kerkplein)

Restauratie en Beiersche Bierhalle

„DE BEURS"

GROOTE KERKPLEIN, ZWOLLE.

Gedurende de tentoonstelling is bij den ondergeteekende alle dagen de gelegenheid opengesteld te dineeren, mits vóór 12 uur daarvan kennis gevende.

Uitmuntend Beiersch bier. Diverse Wijnen.

J. CLOECK.

De Beurs (Groote Kerkplein)

De Beurs (Groote Kerkplein)

A. KLOEKE,

Koestraat bij de Sassenpoort.

DEVENTER KOEK VAN JB. BUSSINK.

ECHTE GRONINGER SUCADE- EN CANDIJKOEK.

ZEER FIJNE

BREDASCHE EN HAAGSCHE ONTBIJTKOEK.

DEPOT VAN OPREGTE DALFSER MOPPEN EN HAAGSCHE BESCHUIT.

FIJNE ENGELSCHE BISCUITS IN SOORTEN.

VAN HOUTEN'S ZUIVERE OPLOSBARE CACAO EN POEDER.

Specialiteit in fijne Kaassoorten,

waaronder Parmezaansche en Gruyère kaas.

ZALM, SARDINES, KREEFTEN,

CHAMPIGNONS, ECHTE JAPANSCHE SOIJA, GEMBER, ENZ. ENZ.

H. L. LANS.

KORTE KAMPERSTRAAT, HOEK MELKMARKT.

FABRIKANT

VAN

DAMES- EN HEEREN SCHOENWERK.

A. ALBRECHT,

OUDE VISCHMARKT G 5, ZWOLLE.

SPECIALITEIT VAN GOUDEN EN ZILVEREN

REMONTOIRS.

American Watch Company.

(WALTHAM MASS.)

HORLOGIEN van BADOLLET & Co., LANGINES,

AGASSEZ,

GUYE & BARBEZAT, BIEN & LIESS, enz.

MAGAZIJN VAN PENDULES, REGULATEURS, ENZ.

HEDEMAN,

STEENSTRAAT ZWOLLE,

in Garen, Band en Galanterien,

verkoopt aan winkeliers en venters tot ongekend lage prijzen.

VERHUREN ZEER BILLIJK EN ZONDER RISICO VOOR HUURDER.

MAGAZIJN EN KANTOOR
Diezerstraat E 49.

Dirk Ansingh & Co.

WERKPLAATSEN
Kamperstraat B 170.

MUZIEK VAN ALLE UITGAVEN.



Door directe connectie en voordeelige contracten met alle solide fabrikanten uiterst lage prijzen.

Oude instrumenten worden INGERUILD.

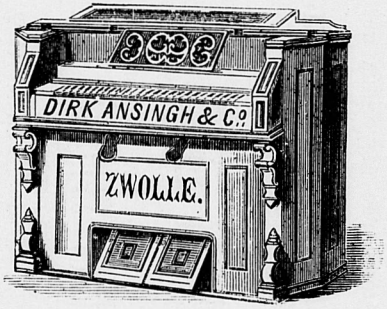

ZWITSERSCHE SPEELDOOZEN.

Uitmuntend ingericht atelier voor reparatie.

Levering binnen 't rijk en emballage geheel kosteloos. Verpakking voor overzeesche verzending wordt tegen eigen prijs berekend.

Gemakkelijke betalingsconditiën. Veeljarige schriftelijke garantie.

Zorgvuldig gerepareerde OCCASIE-INSTRUMENTEN met garantie dikwijls voorradig.

G. RIDDER Tz.,

LOODGIETER, ZINKWERKER EN LOODEN POMPENMAKER.

Bethlehemsche Kerkplein H 73, Zwolle.

TABAKS- EN SIGARENFABRIEK

DE GOUDEN ROOS.

(Opgericht in 1786.)

W. A. WIJGMANS,

Smeden E 10, Zwolle.

M. H. VAN IERSEL,

DIEZERSTRAAT E 56, ZWOLLE.

GROOT MAGAZIJN

VAN

Dames- en Heeren Schoenwerk.

BEDDEN- EN MATRASSENWINKEL.

P. H. Berger,

DIEZERSTRAAT 286, ZWOLLE.

W. DIEPENHEIM,

Nieuwstraat C 79.

STALHOUDERIJ.

TAPIJTHANDEL.

G. J. FLIK,

DIEZERSTRAAT F 3, ZWOLLE,

BEHANGER, STOFFEERDER.

MAGAZIJN

VAN

BEHANGSELPAPIEREN,

GORDIJN- EN MEUBELSTOFFEN, TRIJPEN ENZ.

J. A. C. KLIJSEN,

MODELEUR ZWOLLE.

FABRIEK VAN GIPSORNAMENTEN EN MODELLEN VOOR TEEKEN-ONDERWIJS.

MAGAZIJN VAN TERRA COTTA TUINSIERADEN, BEELDEN, VAZEN, ENZ. ENZ.

Firma Wed. H. J. J. BOLTE, Zwolle.

IJZERHANDEL,

DIEZERSTRAAT E 30, (3de huis van de Tentoonstelling.)

Stafband, Plaatijzer, Blik, Koper, Lood, Zink, Tin, Veerenstaal, Smee- en Gegoten Staal, Landbouwartikelen, Hakselmachines, Veevoederketels, Balansen, Bascules, Boormachines, Copieerpersen, Familieschalen, Postpakketwegers, Snijboonen- en andere Molens, Kleerstandaards, Gutta percha, India Rubber, Pioscoken of Melkcontroleurs, **Poêles Rôtiseuses** en alle andere soorten van Braadpannen, Thermometers voor melk, boter en kaas, Telegraafdraad enkel en gedraaid, Stalen Puntdraad, bekroond in alle landen der wereld, Tuinspuiten, Tuinbanken, Waterfilters (Cheavin), Waterpassen, IJzer- en Kopergaas, Gereedschappen in vele sorteeringen en verder alles wat in een uitgebreiden ijzerhandel behoort.

B. VOLKERS,

Broerenstraat Zwolle.

FABRIKANT

VAN

Brandwaarborgkasten en Brandkluisdeuren met vreemd soort sloten (inbraak- en brandvrij.)
Insteekhaarden, gewone Haarden en Kachels.
Schoolkachels met ventilatie.
Kookmachines met en zonder circulatie.
Keukengereedschap en ijzeren tuinmanden.
Reservoirs voor waterfontcinen.
Stoomleiding voor meelketels voor olieslagerijen.
IJzeren hekken met poorten, enz.

G. VAN DEN BERG,

(Firma A. Kreulen)

HORLOGEMAKER,

Diezerstraat F 21.

Specialiteit in Remontoir horloges.

MAGAZIJN VAN GOUDEN EN ZILVEREN HORLOGES,
PENDULES, REGULATEURS,
FRANSCHE, DUITSCHE EN AMERIKAANSCHE KLOKKEN EN WEKKERS.

Concurreerende prijzen, met garantie.

Ruime keuze goud- en zilverwerken lever ik als bijzaak tegen de welbekende lage prijzen.

Uitmuntend ingericht Atelier voor Reparatien.

MESDAG & DE BAS.

SMEDEN D 196, ZWOLLE.

MAGAZIJN

VAN

Landbouw- en andere werktuigen,

GEREEDSCHAPPEN,

Fabrieksbenoodigdheden en artikelen voor huishoudelijk gebruik.

AGENTEN VAN

CHAT-WOOD'S

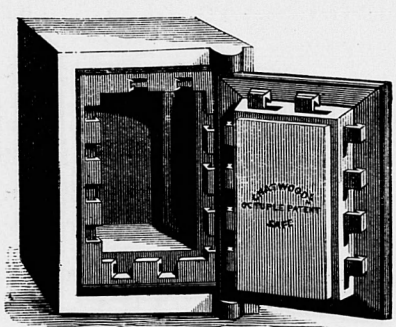

BRAND-KASTEN.

Bekroond met de eenige medaille Weenen 1873.
" " de gouden medaille Parijs 1878.
" " den specialen prijs Sijdney 1880.
" " den eersten prijs Melbourne 1881.

Afdruk van het officieel rapport betreffende de op 20, 22 en 23 December 1878 te Amsterdam plaats gehad hebbende proefnemingen, op aanvrage verkrijgbaar.

Exemplaren der brandkasten in ons magazijn voorhanden.

Hotel Heerenlogement.

G. J. JANSEN,

GROOTE MARKT, ZWOLLE.

Table d'Hôte 4½ uur.

OMNIBUS AAN ELKEN TREIN.

FABRIEK EN MAGAZIJN

TER

MEUBELEERING

VAN

H. Gerritsen & Zonen,

SASSENSTRAAT 260,

ZWOLLE.

Déjeuners, Diners, Soupers,

met bijlevering van

servies, zilver en alle accessoires.

FABRIEK

VAN

Confitures, Conserves en Verduurzaamde Levensmiddelen.

EXPORTATIE NAAR OOST- EN WEST-INDIE.

FRANSCHE,

ENGELSCHE EN AMERIKAANSCHE

Comestibles.

W. O. Sterk,

CONFISEUR-CUISINIER,

ZWOLLE.

OOST-INDISCHE ANANASSEN.

ZUIVERE ONVERVALSCHTE

Limonades en Vruchten-Siropen.

Fijne Likeuren, enz.

Steeds verkrijgbaar

ZOET WATERIJS,

bij groote en kleine hoeveelheden.

A. Nijland, Almelo.

IN HANDGEWEVEN, NATUURGEBLEEKT

Linnen, Oogjes, Pellen, Keper en Marseilles,

Damast-, Servet- en Tafelgoederen.

Stalen worden op aanvrage franco verzonden.

Quina Laroche in soorten,

f 2.50, *f* 1.90 en *f* 1.30 per flacon.

Capsules Goudron, Guyot en Gimborn.

BESSENSAP, FRAMBOZENSAP.

ECHTE EMSER PASTILLES, KAETING PASTILLES,

PAPIER ET CIGARETTES TEGEN ASTHMA,

PAPIER WLINZÉ, PAPIER RIGOLOT, PAPIER FAYERD ET BLAYN.

Pepton Praeparaten.

Medicinale Levertraan, Iodium IJzerhoudende Levertraan, enz.

verkrijgbaar bij

P. G. F. MEULEMEESTER,

ZWOLLE. *Apotheker.*

LAMARCA.

Sassenstraat.  Zwolle.

MAGAZIJN VAN PARAPLUIES EN PARASOLS.

Fijne Fransche Manden, etc. etc.

J. M. W. Waanders,

Hoek Roggen- en Nieuwstraat, bij de Groote Markt.

BINNEN- EN BUITENLANDSCHE BOEK- EN MUZIEKHANDEL.

Magazijn van Kantoor-, School- en Schrijfbehoeften,
fijne en ordinaire Papieren,
daaronder eene groote collectie Luxepost.

BUITENGEWONE KEUZE IN

Prenten en Leesboeken voor kinderen,

Schrijfmappen, Poëzie-Albums, Blocknotes, Acten-, Banknoten-, Wissel- en Zakportefeuilles, Notitieboekjes, fijne en ordinaire Schilder- en Teekenbehoeften, Olie- en Waterverf, vele soorten Teekenpapier, Teekenlinnen, Passerdoozen (groot assortiment), **Photografiën, Oleografiën, Lithografiën.**

STAALGRAVUREN.

Eene groote keuze lijsten voorradig; het inramen geschiedt volgens de beste methode. Door ouderdom geel geworden gravuren of waarin zich schimmelvlekken bevinden, worden door eene scheikundige behandeling als vernieuwd.

BOEKBINDERIJ.

Kantoorboeken worden op zeer solide wijze gebonden; wij garandeeren voor de duurzaamheid juist bij die boeken welke veel en lang gebruikt worden.

Agentuur voor Zwolle en omstreken van de Schrijfboekenfabriek KÖNIG & EBHARDT, Hannover.

Gezichten van Zwolle.

Photografiën in cabinet formaat. Prijs 75 Ct.

HOTEL DE DOELEN.

MELKMARKT

ZWOLLE.

H. J. CREMER.

Open tafel te 2 en 4½ uur.

OMNIBUS AAN ALLE TREINEN.

Uitspanning Katerveer

BIJ ZWOLLE.

CAFÉ RESTAURANT.

Riant uitzicht op de rivier den IJssel.

UITMUNTENDE

GELEGENHEID TOT HET GEVEN VAN PARTIJEN.

OPLAGE RUIM 3500 EXEMPLAREN.

Twentsch Zondagsblad.

Dit blad verschijnt iederen Zaterdag bij **W. HILARIUS Wz.** te **Almelo.** Prijs per halfjaar franco per post 50 Cent. Advertentiën van 1—5 regels 20 Cent, iedere regel meer 4 Cent.

☛ Het Twentsch Zondagsblad

heeft de grootste oplage van alle in Overijssel verschijnende weekbladen. Geen blad geeft meer publiciteit aan advertentiën als het

TWENTSCH ZONDAGSBLAD.

Het Twentsch Zondagsblad ☚

wordt door zijn neutrale richting en lagen prijs onder alle standen en partijen gelezen. Men vindt het schier in iedere gemeente van Overijssel.

☛ Het Twentsch Zondagsblad

geeft wekelijks buiten- en binnenlandsche nieuwstijdingen, marktberichten, keurig feuilleton, etc. etc.

Het Twentsch Zondagsblad ☚

is vooral aan te bevelen voor advertentiën betreffende publieke verkoopingen, aanbestedingen, het fabriekswezen, den landbouw, het verkrijgen van dienstpersoneel, etc.

PROEFNOMMERS GRATIS EN FRANCO.

J. H. BROEKHUIZEN,

RIJTUIGSCHILDER,

Smeden, Zwolle.



MAASTRICHTSCHE BIERHALLE.

BUITENKANT, HOEK ROODETORENPLEIN,

ZWOLLE.

J. A. OOSTERGETEL.

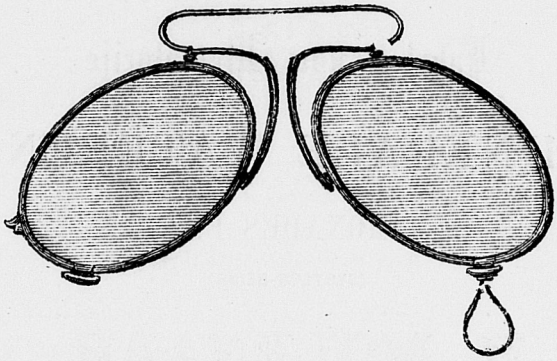

SPECIALITEIT

IN

BRILLEN EN PINCE-NEZ.

Gebrs. Simon,

DIEZERSTRAAT E 63, F 1136.

EN GROS ET EN DÉTAIL.

HOUTWERK, KRAMERIJEN,

Zeemleder, Sajet, Wol, Garen, Band, Knoopen, Kousen (groot assortiment), Tafelmessen, Zak- en Scheermessen, Scharen, Kurkentrekkers, Berlijnzilver en Britannia Lepels en Vorken, Brillen, Pince-Nez, Eau de Cologne, Odeurs, Haarolie, Zeep, Kammen, enz. enz.

MACHINALE KOUSENBREIERIJ.

Fabriek van Metaalvrije

MINERALE WATEREN,

LIMONADES ENZ.

(SYSTEEM-BEINS)

H. MOLENAAR,

NIEUWSTRAAT F 100. ZWOLLE.

H. J. ter Horst Jz.,

LUTTEKESTRAAT B 17,

ZWOLLE.

Handel in alle soorten van versche Visch.

VERSCHE en GEROOKTE ZALM.

TEXELSCHE OESTERS.

Berg-op-Zoomsche Ansjovis.

HARING EN ZOUTEVISCH.

MAGAZIJN

VAN

MANUFACTUREN,

Bedden en Veeren.

RUIM ASSORTIMENT

IN

LAKENS, BUCKSKINS, FLOCCONÉS, RATINÉS, BAAIEN EN BEVERS, HEEREN HANDSCHOENEN, COLS, BOORDEN, MANCHETTEN, TRICOT BORSTROKKEN, ONDERBROEKEN, ENZ. ENZ.

Lage prijzen.

GROOTE KEUZE

IN

MANTELS, JAPONSTOFFEN, ZWARTE THIBETS EN CACHEMIRES, DIVERSE WITTE GOEDEREN, CITSEN EN WOLLEN DEKENS, ENZ. ENZ.

Vaste prijzen.

Georg Kramer,

SMEDEN E 11.

J. Smit, Tailleur, firma Ferminet,

LUTTEKESTRAAT ZWOLLE.

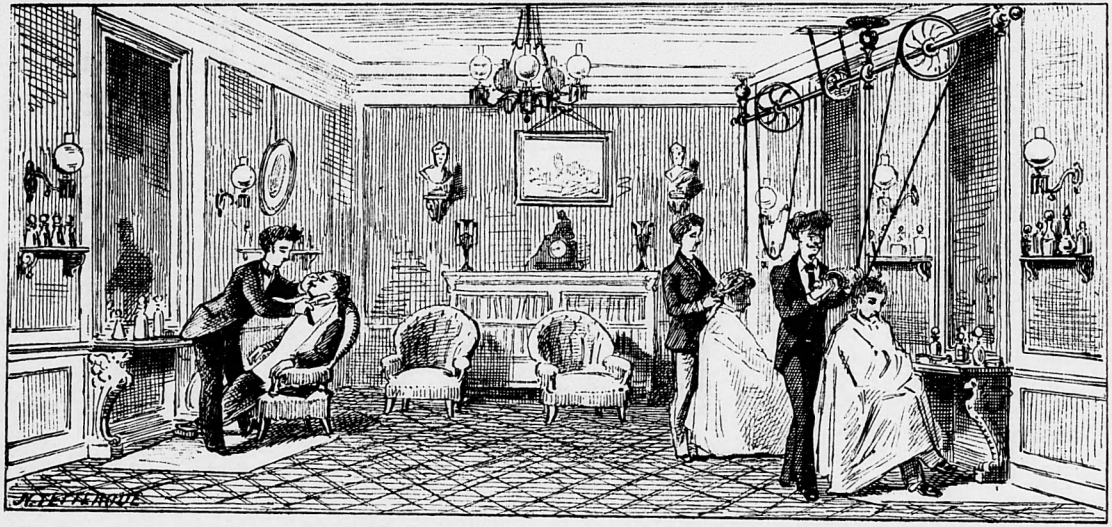

Diezerstraat E 61. Diezerstraat E 65.

FABRIEK EN MAGAZIJNEN

VAN

MEUBELS EN SPIEGELS

IN ALLE STIJLEN.

SPECIALE INRICHTING

VOOR HET VERVAARDIGEN VAN

ANTIEKE KAMERBETIMMERINGEN,

volgens te maken plannen en origineele teekeningen.

ZEER NAUWKEURIGE RESTAURATIE

van antieke meubelen in alle houtsoorten, schildpad, koper, inlegwerk, etc.

BILJARTFABRIEK.

Complete ameubeleering van biljartzalen.

Doorloopend voorhanden snelloopende biljarten in verschillende modellen, met bladen van marmer, lei of hout, in het afzonderlijk ingericht biljartmagazijn in de Wolweverstraat. 5jarige garantie.

F. J. Schoemaker & Zonen.

VOLKSGAARKEUKEN.

Geopend den geheelen dag.

A. G. VAN DER BEND,

PRAUBSTRAAT, ZWOLLE.

STATION ZWOLLE.

Afzonderlijke zaal.

Déjeuners, Diners, Soupers.

GEOPEND DEN GEHEELEN DAG.

W. E. Ganzeboom,

DIEZERSTRAAT F 4, ZWOLLE.

WIJNEN, LIKEUREN,

BINNEN- EN BUITENLANDSCH GEDISTILLEERD,

ECHTE BRONWATEREN, ENZ.

KERKVOOGDEN

der Hervormde Gemeente te Genemuiden

verklaren bij deze, dat een door de ***Firma Wed. J. MUIJDERMAN & ZONEN*** te ***Zwolle***

geleverde BRANDKAST,

door hen geplaatst in de Consistoriekamer dier gemeente, welke met de aangrenzende kerk in den ontzettenden brand van 6 Augustus l.l. totaal is uitgebrand, zich daarbij zoo uitmuntend heeft getoond, — daar PAPIEREN, BOEKEN, BANKPAPIER, ZILVER en SERVETGOED geheel ongeschonden bleken te zijn, — dat zij met vrijmoedigheid genoemde firma durven aanbevelen.

GENEMUIDEN, 9 Augustus 1882.

Kerkvoogden voornoemd,

H. HAMMER, *President.*
J. VOS, *Secretaris.*
J. A. VAN DALFSEN.
J. HELLENTHAL.
I. VAN DALFSEN JUN.

De ondergeteekende heeft de eer te berichten, dat zij alhier in de **Kamperstraat**, in het huis vroeger bewoond door den Heer WESTENBERG, een

Magazijn van Spiegels en een Meubelfabriek

heeft opgericht, onder directie van haren vader, den Heer J. KAMPHUIS, vroeger meubelmaker hier ter stede.

Zij beveelt zich bij deze minzaam aan en vleit zich dat het smaakvolle en solide werk, vroeger altijd geleverd, haar eenige aanspraak zullen geven op het vertrouwen harer stadgenooten.

R. KAMPHUIS.

De ondergeteekende, **COUPEUR INCRUSTEUR in GOUD, ZILVER, IVOOR, KOPER, PAARLEMOER en FIJNE HOUTWERKEN**, recommandeert zich tot het

vervaardigen van wapens, letters en figuren in meubelen.

Reparaties in den kortst mogelijken tijd. Billijke prijzen.

Als proeve van bewerking zijn in het SPIEGEL- en MEUBELMAGAZIJN, Kamperstraat No. 171 te Zwolle, ter bezichtiging gesteld **3 AFGEWERKTE WAPENS**, bestemd voor de tentoonstelling, het volgend jaar te Amsterdam te houden.

J. KAMPHUIS.

D. L. JONKER & CIE

CONFECTIONS. **NOUVEAUTÉS.**

DEVENTER.

ATELIER

ONDER LEIDING EENER BEKWAME COUPEUSE,

van 1 Augustus af ten hunnen huize geopend.

M. BOEZEMAN.

RIJTUIGFABRIEK.

Diezerpoort, Zwolle.

De echte Deventer koek

UIT DE KONINKLIJKE FABRIEK VAN

KLOPMAN BAERSELMAN,

DEVENTER, GROOTE POOT,

opgericht in 1682.

OUDSTE KOEKBAKKERIJ.

Bekroond Arnhem 1879 en Melbourne 1880.

Export naar Oost- en West-Indie.

Bestellingen worden direct uitgevoerd.

Specialiteit in fijne kaas.

Parmezaansche en Gruyère kaas, enz.

FIJNE ENGELSCHE BISCUITS IN SOORTEN.

BREDASCHE ONTBIJTKOEK, ENZ.

A. G. KLOEKE,

LANGE BISSCHOPSTRAAT, DEVENTER.

PROVINCIALE OVERIJSSELSCHE

EN

ZWOLSCHE COURANT

Verschijnt dagelijks, behalve op Zon- en feestdagen.

ABONNEMENTSPRIJS:

f 2 per kwartaal, franco per post *f* 2.25, of 3 Cent per nummer.

PRIJS DER ADVERTENTIEN:

Van 1 tot 4 regels, met inbegrip van een bewijsnummer, *f* 0.85; elke regel meer 20 Cent.

ABONNEMENTSADVERTENTIEN

betreffende dezelfde zaak: Bij een verbinding voor zes advertentiën 15 Ct., twaalf advertentiën 10 Ct. per regel.

BOEK- en BIJBELBINDERIJ.

Fabriek van Kantoorboeken. Brocheerinrichting.

Cartonnagefabriek.

Alle soorten van banden, van de fijnste tot de ordinairste, worden keurig net en solide gebonden.

Kerkboeken in fluweelen, zoowel als in marocco- of andere soorten leder.

Kantoorboeken worden zeer solide gebonden en wordt voor de duurzaamheid daarvan ingestaan.

Het encadreeren van staalgravuren, het opspannen en vernissen van kaarten, het doen verwijderen van schimmel of andere vlekken in platen, schilderijen en handschriften, geschiedt naar de reeds gunstig bekende methode.

Monsters van bind- en cartonnagewerk steeds ter bezichtiging voorhanden.

DRÖSE,

Melkmarkt bij het Roodetorenplein.

Kantoorboeken die van de kantoren niet verwijderd mogen worden, worden aan huis gerepareerd en gebonden.

No. 178. Dinsdag 1 Augustus. 1882.

PROVINCIALE OVERIJSSELSCHE EN ZWOLSCHE COURANT.

Deze courant verschijnt dagelijks, behalve op zon- en feestdagen. Prijs per kwartaal f 2.—, fr. p. p. f 2.25. Abonnementen nemen 1 cent.

Advertentiën van 1—5 regels, per herhaling van een nummer 50 centen, 10 cent. Elke regel meer 20 cent. Grooten letters naar plaatsruimte.

Bij de nimmer behoorde twee bijvoegsels, der vorige behandelende van de zomer-zeeproefreis der Provinciale Staten van Overijssel.

BUITENLAND.

Algemeen Overzicht.

31 Juli.

De Fransche Kamer van Afgevaardigden deed Zaterdag het eerelint voor een zeppelien naar het Lust-kasteel met overgroote meerderheid (450 tegen 78 stemmen) verwerpen en dus het ministerieelle Freycinet gelegenheid om een tot bestaan of te treden. Het is moeielijk om zich gedetailleerd te gronden van de beteekenis en de aanleiding van dit besluit, daar de omvang daarvan bepaald zal afhangen van de verwonderingen, aan oorzaak opleveren en aan overlangschappelijke politiek der Kamermeerderheid als uit hare die zich een alle binnenkort volgende besluiten en van denen laatsten behoorden evenzeer de uitvoerbaarheid als de meeste mogelijke opvallendheid aan. Dat van alle groepen in de Kamer de Conservatieven zich het meest over dezen uitslag verlangen en dat zij het meeste aan denzen loop der zaak hebben toegedaan, is onloochenbaar. Doch kan men van geen negatief van Gambetta spreken, want vooraf vertwijfelde de Kamer aan vertrouwd en het aangevraagde crediet tot 40 millioen francs te verhoogen en dus veel verder te gaan dan het ministerie wilde. Een ministerie-Gambetta en een aanhangselstuk uit de Kamer niet; doch evenmin wil zij een ministerie-Clémenceau, daar dit uit de zeer gerlige ultra-radicale minderheid zou bestaan.

De toestand is dus moeilijk en men vreest dat de crisis verscheiden dagen duren zal. Men staat een bewerkstelliging te afhalen, doch niet een, daar dit met het oog op de eenstemmigheden nieuwe gevaargd zou zijn) eerst over enige maanden mocht men der Grevy daartoe een besluiten bestaken. Hij bleef gisteren een conferentie met de presidenten van de Kamer en van den Senaat over den politieken toestand. Een beslissing is echter nog niet genomen en het democratische ministerie houdt vooreerst de zetten zaamd. De Fransche oorlogsverkenner de kippen hebben terwaal bevel gekregen om niet meer door het kanaal te kruisen; doch sleepen de torpedoschepen en van Frankrijk terugkeerd op de regeling der Egyptische quaestie is voorloopig geen sprake meer.

De semi-officieele courant Deutsche zegt omtrent de bevestigd gelaakten, daar een dergelijke mededeeling: „ Ik gelooven dit van Bismarck niet te zijn — geen instructies heeft en daarop wachten; want Engeland blijft kwalijk bij den stelt dat de Porte beginnen moet met Arabi' positie verantwoording aan de wet te verantwoorden, wat de Porte weet deze wil als haar aanzien. Ook zijn, zegt Engeland denkt er niet aan om Turkije's verlangen te te willigen en ook alleen zijn expeditie van te zenden doch ook zijn zich verbonden aan Alexander III te noemen. Er zijn bloden die vreezen dat dit nu een eenvoudige tusschen Engeland en Turkije tot den kan.

De Times verklaarde Zaterdag reden te hebben om te gelooven, dat de aan door de Porte ongeveerden bevelen geen zonder deel van den Engelsch zijn de eventuele groote mogendheden de eenige brengen. Het blad treedt niet

FEUILLETON.

ZIJ WAREN GETROUWD.

Naar het Engelsch van

W. Besant en J. Rice.

(Nadruk verboden.)

Ook over den professor had de snelle beweging onderhand Zaterdags een deel van haar bijzonder schoon te ontvreemd.

„Kunnen Heelt" stond er onder anderen bij, „hoe langer ge vecht hoe meerdere het wordt u tijd om te vinden een ge-mak". Een hier, dan kunt ge plaats nemen onder de arme Amerikanen en een gelegenheid uitgaven en van een hebbelaar te vangen."

Toen gisteravond aan het diner vervangd was, werd iedere groot deur een mees van deurhoed bekleed. Het deur liep bijna evenzeer al, want zij wisten alles wat er gebeurde aan en dat de tering zeer verden opgebroken, een vervangelijk van de vreemde verwerkt. Vrijdag zou naar Engeland gaan — het kwijtte dat onder een opgewassi was. Zijn Mr-knipper, Mr-kakker en de schuttter-ontvanger hadden haar eiken kwartjesavond gezien en nog meerdere andere dag daarvoren, zeventien jaar lang; zij hadden haar een opgevaren van kind tot meisje; lang zaam als ander hun negen ward daarna tot mogen, hadden zij haar een vervaarlijk ding zien weer. Zij was toe de plaats van het huis, — de plaatsgrond van Mon Loisir. Ze was er geen

overmoed met de gedachte, dat de mogendheden ten volle overmijd zijn van de toenbetrekkelijkheid van Engeland opinion. Bismarck denkt er aan om dit te verhinderen of zal er zelfs tegen protesteeren. Turkije's hulp, zegt de Times, van alleen worden aangenomen als men goede waarborgen heeft voor de spoedigheid van de Porte.

De dailies heeft inmiddels het gewaren — per saldo naar als Konstantinopel — om nog een keer te verklaren, dat van Egypte de dien vertrekken, terwijl Derwisch gaarne overeen verder door hoop gaat dat Sultan op de herzelfstelling van het ligte. Het gaat der Engelsche regeering niet om het verkrijgen van een voor eenige dagen onder bevel van generaal Wolseley naar Egypte gezonden Turkisch leger, dat Dr. Kerkold zal dan worden opgeschaard.

Omer Lütfi is met 25 adviseurs, die betrekken waren in het complot om Arabi-pasha te vermoorden. Vrijdag vertrok een tweed van den Koninche steamboat te Alexandrie aangekomen, verzeggt van hulpgroepen alleenmedging van den Khedive om naar Alexandrie terug te keren. Den 26sten, zegt de gezant waren van verschillen Circassische adjudanten van den Sultan op met groote plechtigheid ontvangen.

Zondag, c.-minister van den Vorst van Bulgarije Zaterdag van de sanitaire maatregelen tegen Alexanders regeeringsopposities aan vaart vroeger in behalve als den Vorst hem ontslagen. De Vorst heeft hem op zijn voeten staten, doch het is niet bekend of hiervan voorwaarden verbonden zijn. Door het kabinet van Sofia is het de eingeschreven die het maatregelen van Bertijn ondertekenden een speciale gunst aangevraagd, die ten doel heeft hare trachtenkomst te verzoeken in de aangelegenheid van Varna en Bourgas. Het is dit maatregel op aan voor Bulgarije gunstige wijze gregeld wenscht te zien. In diplomatieke kringen te Constantinopel wordt deze houding der regeering afgekeurd, op grond dat de scheidsrechterlijke beslissing van de gezanten in Konstantinopel in de omliggende plaatsen geen kracht het verzenden is aangenomen.

Eenige dagen geleden berustte Daily Telegraph een artikel over de verhouding van Abraham Lincoln, die onlangs overleden is en wel volgens genoemd blad, tot schande van Amerika's naam, in armoede en ellende. De Amerikaansche bladen wijzen er thans op, dat, als wervoor Lincoln werkelijk in armoede en ellende geworven is, Amerika zich daarvan zeker behoeft aan te trekken, want zij genoot na den dood van het gemeed een hoog door het aangroeien tegenstaan voor voldoend penshoen. Dat zij na dat zij Lincoln gedurigden zeeord van verzorg gaarne gewoond werd, was onvoeglijk toe te schrijven aan het feit, dat zij verschillende jaren achter elkander in een residen de staat zeeuw Coorbringen en na haar herstel in bijna gelukkig bestelde. Haar zoon staatsrijken, van wien talenten zij haar zoon hoch iets had gehoord, was onder Garfield minister van binnenlandsche zaken; wel een bewijs dat aan den naam Lincoln het verwachte niet beantwoordde.

Het Journal Officiel bevat een opgave van de opvatters ambtenaren in Frankrijk. Er zijn 227,000 ambtenaren, die 85,65 vrouwelijke. Het

tevens ook op het stand. En na grig zij heen. Wat — wat zou de plaats wezen als zij erg veel Op het Palmenplein is men gewoon de kinderen te zien kragen en gaan. De officieren van het garnizoen Portsdam, die zich onderscheidelijk die gouverneur blijft zooit langer dan een jaar in het personeel der burgerlijke autoriteiten bezet voortdurend verandering, en de meesten of bedienden der koopmanstand verdwijnen zeldzaam bezet en verder, tenzijen het moederland er de bekend, van niet te spreken van hen die bezighouden onder het klimaat of de dorst van de plaats en omtrek voor goed binnenvaren gaan. Dus vervoederde het element dat kapitein Fortier vervoerde van drinkgoede zaken naar Europa neemt.

Met den professor was het een ander geval. Hij ward door velen gemist en benield. Hij was vier of vijf jaar in de kolonie geweest en algemeen geacht, — een verschil, hebben toen hem voor iemand die bijzon zen. Hij was talingenieur geweest, hij spraakte zeer verfrissendlijk white hij had op zijn tijd een schatig antwoord gevonden voor hen die hem vroegen hoe hij zich bevond en hij was zeer gehoord en beloond, hij was den Sultan, die het grootste gedeelte der burgerbevolking van het Palmenplein bezet. Men zeide dat hij schreef — meer niemand wist wat, misschien die hij hem zeer dikwijls zagen, wisten dat hij in eiderlei boken en bunten een menigte manuscripten had, dat hij er nu en dan

inkomen van de meesten bedraagt tusschen de 600 en 2500 francs. Slechts 613 mannen en 194 vrouwen verdienen meer dan 6000 francs. De meesten hunner ontvangen niet meer dan 21 fr. 75 c. per week. Onder het tegenwoordige ministerie is de begroeting met ruim 70 millioen fr. aan ambtenaren-jaar-inkomen bezet.

BINNENLAND.

K. M. heeft den 1en bilzonst S. Gerdives de Gerdesville, van het 2e regiment infanterie, te zijn eigen verzoek, geplaatst bij het wapen der infanterie in Ned. Indie; op hare verzoek is verlof voor 1 jaar dienst aangevraagd om naar Indiëkan ontkomen W. Westenen, benoemd opzichter bij den waterstaat en 's lands burgerlijke openbare werken, en E. J. van Wieselingh, benoemd opzichter bij de Provinciaalsche waterstaat te Sneitgie; A. C. van Dijk, arts, benoemd tot officier van gezondheid der 3e klasse bij het leger in Nederlandsch Indie.

— Het vonnis der afdeelingen van de Tweede Kamer over het voorstel tot aanbieding der rechtbank te Haarlem is verschenen. Het is met algemeene stemmen verklaarde zich tegen het wetsontwerp. De afwezigheid van den dag van 's arrondissement Alkmaar, waarop Haarlem, in stad, is niet groter dan Alkmaar, de enkele gemeenten in de arrondissementen Haarlem, Zwolle en Leiden. De opheffing van Haarlem is voorts niet gewenscht, terwijl Amsterdam het recht te vallende heeft om er Haarlem nog bij te krijgen.

— Het verlof over den boom van gevangenissen is nader vernomen. Hoewel in 't algemeen niet waargezegd, die ten doel heeft de inverzeting van het nieuwe verband van strafrecht te bevorderen, bestaldelijk strafrecht, toch is het volgens de meening van vele leden, niet wel mogelijk de ontwerkering in behandeling worden de volgorde aanbeeft van bestaande bezit gevangenissen, die afwijkende van de bepalingen der gevangenissen, waar betrij gevangenschap, tenzij bedoeld wordt ondergaan, en waarvan dit ontwerp een uitvloeisel is.

Afgezien van deze overweging, waren vele leden overtuigd van de noodzakelijkheid een verzet te gaan tot een verzwaardering van het zoozeer verlichte strafstelsel. Dit geeft volgens verbeteren niet tegen dit oordeel, zeer den redenen van financieelen aard.

— Staatsblad no. 96 bevat de wet van 11 Juli 1882, houdende bepalingen ter voorkoming van aanranding of aandrijvingen op treinen.

— De bisschoppen van de bisdom P. F. Bogaarts overleden te Amsterdam, in de rui van het wachtbesluit te Amsterdam en bekent met het leven over den standplaatsvaartuig Isala.

— Ter gelegenheid der herdenkeringen en verrassingen, die in de verloop te Bussum voor het vijfvak van 2 tot 8 Aug. a.s. een rijkstelegraafkantoor zal worden geopend. De dienst zou zijn bezaald van 9 uur voor- tot 9 uur namiddags.

In het kamp bij Milligen zal van 1 tot 21 Aug. a.s. een militair schietwedstrijd worden gehouden, waarvoor het algemeen verlof voor afgaat.

— De minister van eering verleent a.s. Donderdag een audiëntie.

wel eens een voor den dag kwalm en zijn vrienden roerden. Toen men den bouwer dat ook bij verbeelding begroep men dat dit zeggen zouden en zijn lam een een deze maatsoorgelen als in geen of minder te gaan ontgroeien.

Het kleine dorpke lang en het gesprek vlotte niet. Het bleven vervallen hem van de vijze waarop zij den zaterdag hadden doorgebracht, en de heer Heelt, die zich niet geheel op zijn gemak bevond, Virginie zorgvuldig en met vreedzig en Twee tot ondergingen. Hij het dezer vrijdag de Squire zijn glas voor den gewonen nieuwjaarsavond.

„Mijne beeren," sprak hij, „ik vrijd zij glas een de Gemeente de Engeland. Koninkrijk Gerdes, de Prinse de gezondheid van uw vader, lord Portlan, Engeland, Freemasons, Mr-kakker," — hij bleef bedenkt zij zichen naam — „en de vrou, hier en in het vaderland, Engeland, Ik wensch u allen een gelukkig nieuwjaar.

„Hier, zal voor een vreemd jaar zijn," gingen het woord, zonder een kind. Virginie gaat reis, denk ik, was de volgende maal; wij gaan ons een ander jaar bijeen, en dan zullen wij zeggen hoeveel wij zullen hebben gedaan en wat wij de hoogte van het Engelsche leven in. Maar wij zullen het niet vergeten, dat wij Virginie verzochten niet vergeten, en als gedenkteeken zullen wij dan een nieuwe Virginie, Virginie, die op de tinkoogte van haar

— Reeds gedurend to 11 zur is te Arnhem in „Musis" de manoeuvreering op het gebied der bouwkunst. Het vraagstuk, gesteld door den minister Kraus, is tegenwoordigheid van een bouwkundige van de Landsg, de leden van het gemeenteraadscomm en verders genoodigden. Een minister horizontale de meetkundigkunde, van de terwering van opvarenden hier in linde verbanden. Thans heeft men echter een gebouwd. Hij wees er op van kwartaal belang het van zeer kleine gemeenten, waar een het grootst aan de ondeeling verbanden te worden door bevordering van vervoerwegen, die bevorderlijk van gering kapitaal voor aanleg en exploitatie zouden.

De inspecteur van het gemeente-vervoer zeide als de minister van hare deurvoer deelbaar. Hij hoopte dat ook een gemeente-vervoer zouden aan toestemmelijking op dit gebied te bouden. Hieran vond de heer Hamelink het woord.

De heer Hamelink uit Utrecht, voorzitter der vervoerlijke maatschappij van bouwkundigen voor het verzieneerde blijk van belangschikking dat van wat op het verkeer bestaking had.

Hij wees er op dat de vervoerlijking, zoost hoor gelijk belangrijk, de verkeer der leden bevorgt.

Prinses Marianne en prins Albert van Pruisen zijn aan hulf een aanzienlijke som ten behoeve van Bismarck gezonden. Later hebben zij de inzamelelijst bezocht, die zeer interessant is.

— De Arnh. Cour. vernaakt het bericht tegen, overgenomen uit de Elbe. Ztg. omtrent, dat generaal Van der Heijden zich te Langenhorst een bevinden. De generaal verkeert op dit oogenblik te Arnhem.

— In 't Dagblad heeft een schrijver van zeer den heer De Casembroot aan den oud-kapitein tot een bleeth in Kampen, zeer aanleiding van het overlijden van den heer Jacob de Jonge, waar bijzonder wat betreft de wonden: „De ambtelijke heeft geen administratief te vervullen; wanneer hij het wel doet, dan heeft hij geen eenen gemeente, als de Amsterdamsche, waar de gemeentelijke heeft, die door specialiteiten zijn. „De gemeentelijke heeft geen bijzondere belang bij het „aangezien en zonneren."

— De Arnh. Cour. vernaakt het bericht tegen, overgenomen uit de Elbe. Ztg. omtrent, dat generaal Van der Heijden zich te Langenhorst een bevinden. De generaal verkeert op dit oogenblik te Arnhem.

— In 't Dagblad heeft een schrijver van zeer den heer De Casembroot aan den oud-kapitein tot een bleeth in Kampen, zeer aanleiding van het overlijden van den heer Jacob de Jonge, waar bijzonder wat betreft de wonden: „De ambtelijke heeft geen administratief te vervullen; wanneer hij het wel doet, dan heeft hij geen eenen gemeente, als de Amsterdamsche, waar de gemeentelijke heeft, die door specialiteiten zijn. „De gemeentelijke heeft geen bijzondere belang bij het „aangezien en zonneren."

— Het Nieuwsblad meldt uit Utrecht, dat de heer Hamelink uit Utrecht, voorzitter der vervoerlijke maatschappij van bouwkundigen voor het verzieneerde blijk van belangschikking dat van wat op het verkeer bestaking had.

Hij wees er op dat de vervoerlijking, zoost hoor gelijk belangrijk, de verkeer der leden bevorgt.

Prinses Marianne en prins Albert van Pruisen zijn aan hulf een aanzienlijke som ten behoeve van Bismarck gezonden. Later hebben zij de inzamelelijst bezocht, die zeer interessant is.

— De Arnh. Cour. vernaakt het bericht tegen, overgenomen uit de Elbe. Ztg. omtrent, dat generaal Van der Heijden zich te Langenhorst een bevinden. De generaal verkeert op dit oogenblik te Arnhem.

— In 't Dagblad heeft een schrijver van zeer den heer De Casembroot aan den oud-kapitein tot een bleeth in Kampen, zeer aanleiding van het overlijden van den heer Jacob de Jonge, waar bijzonder wat betreft de wonden: „De ambtelijke heeft geen administratief te vervullen; wanneer hij het wel doet, dan heeft hij geen eenen gemeente, als de Amsterdamsche, waar de gemeentelijke heeft, die door specialiteiten zijn. „De gemeentelijke heeft geen bijzondere belang bij het „aangezien en zonneren."

— Het Nieuwsblad meldt uit Utrecht, dat de heer Hamelink uit Utrecht, voorzitter der vervoerlijke maatschappij van bouwkundigen voor het verzieneerde blijk van belangschikking dat van wat op het verkeer bestaking had.

Hij wees er op dat de vervoerlijking, zoost hoor gelijk belangrijk, de verkeer der leden bevorgt.

Prinses Marianne en prins Albert van Pruisen zijn aan hulf een aanzienlijke som ten behoeve van Bismarck gezonden. Later hebben zij de inzamelelijst bezocht, die zeer interessant is.

— De Arnh. Cour. vernaakt het bericht tegen, overgenomen uit de Elbe. Ztg. omtrent, dat generaal Van der Heijden zich te Langenhorst een bevinden. De generaal verkeert op dit oogenblik te Arnhem.

— In 't Dagblad heeft een schrijver van zeer den heer De Casembroot aan den oud-kapitein tot een bleeth in Kampen, zeer aanleiding van het overlijden van den heer Jacob de Jonge, waar bijzonder wat betreft de wonden: „De ambtelijke heeft geen administratief te vervullen; wanneer hij het wel doet, dan heeft hij geen eenen gemeente, als de Amsterdamsche, waar de gemeentelijke heeft, die door specialiteiten zijn. „De gemeentelijke heeft geen bijzondere belang bij het „aangezien en zonneren."

PHOTO-ZINCOGRAFIE

van DE ERVEN J. J. TIJL te Zwolle.

PHOTOGRAFIE VAN M. COHEN.

C. 2707

STRATEN enz.

a Bozemarynstraat
b Steenstraat
c Hoornsteegje
d Lauwermansgang
e Vischpoortenplas
f Spiegelsteeg
g Botervatsteeg
h Korte Smeden
i Drietrommeltjessteeg
k Eiland
l Klokkensteeg
m Broeren
n Broerenkerkhof
o Vosjessteeg
p Vischmarkt
q Juffertjeswal
r Melkmarktsteeg
s Drostensteeg
t Ossenmarktsteeg
u Lombardstraat
v Luttekesteeg
w Papendwarsstraat
x Praubstraat
y Fratersteeg
z Roodeleeuwsteeg
aa Koningsplein
bb Vischmarktsteeg
cc Bethlehemsche kerkplein
dd Gasthuissteeg
ee Krommejakke
ff Breede steeg
gg Nieuwe Brouwersteeg
hh Roodehaansteeg
ii Kerkstraat
kk Spinhuisbreehoek
ll Posthoornbreehoek
mm Derde Breehoek
nn Kanonsteeg

22 Tentoonstelling

Plattegrond VAN ZWOLLE

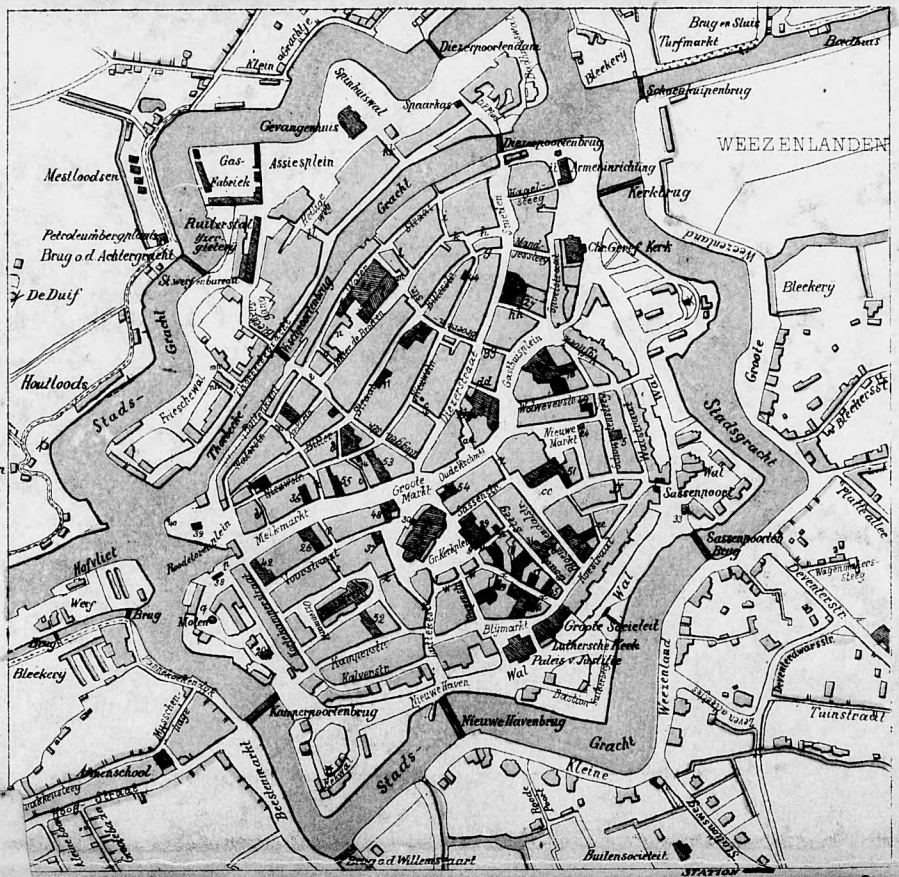

GEBOUWEN enz.

1 Broerenkerk
2 Bethlehemsche kerk
3 Bogenkerk
4 Doopsgezinde kerk
5 Waalsche kerk
6 Synagoge
7 Gebouw voor Chr. belangen
8 Gymnasium
9 School v. m. en l. onderwijs
10 Meisjes institut
11 Departementschool
12 Tusschenschool
13 Bijzondere school
14 R.K. school Nieuwstraat
15 R.K. school Praubstraat
16 Bewaarschool
17 Sophia Bewaarschool
18 Bewaarschool v.h. Gesticht van Liefde
19 Muziekschool
20 Gymnastiekschool
21 Rijschool (Manège)
22 Gouvernement
23 Stadhuis
24 Gemeentehuis v. Zwollerkerspel
25 Kazerne
26 Postkantoor
27 Telegraafkantoor
36 Kadaster
29 Politiebureau
30 Hoofdwacht
31 Nieuw Verkooplokaal
32 IJklokaal d. m. eng.
33 Verificatie
34 Proles Weeshuis
35 R.K. Weeshuis
28 Vilsterenhuizen
37 Waag
38 Vischafslag
39 Stadsbergloods
40 Kraan
41 Gasthuis
42 Vrouwenhuis
43 Liefdegesticht
44 Ziekenhuis
45 Emanuelshuizen
46 Lombard
47 Odéon
48 Societeit Harmonie
49 Gebouw van V. van Paulo
50 Vrijmetselaarsloge
51 Museum
52 Hotel Keizerskroon
53 Hotel Heerenlogement
54 Hotel de Zon
55 Hotel Doelen