

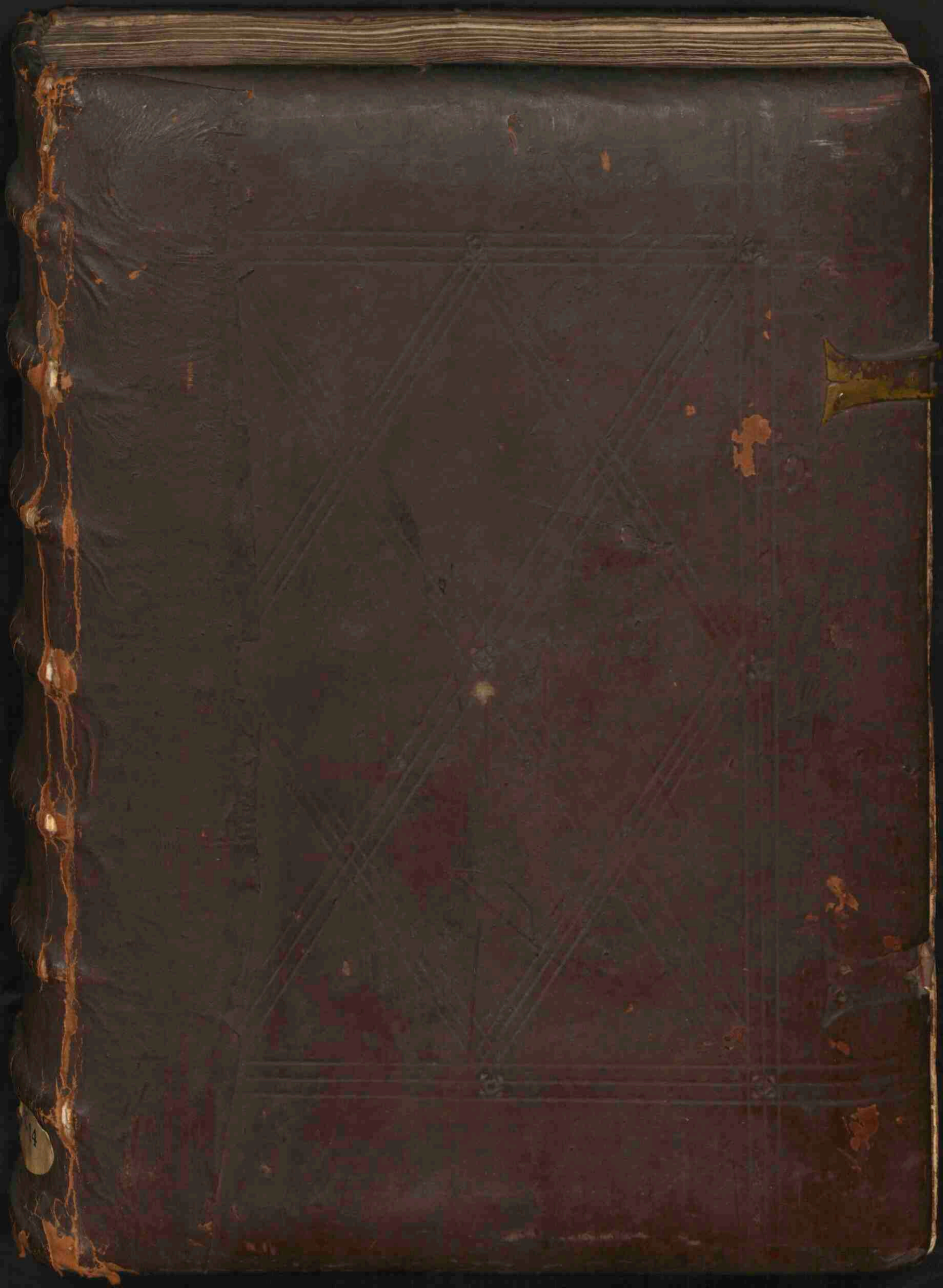

Synonyma medicinae, abbreviata per Mundinum

<https://hdl.handle.net/1874/327859>



Aevum medium.
Scriptores ecclesiast.
N^o. 83

H3 Mc

N. 14

T. 694

Hs.
3 C 14

694 (Ecl. 83, antea 295y.) Charta. fol. 292 pp. Saec. XV.

Simon de Janua (Simon a Cordo Genuensis), *Synonyma medicinae*, abbreviata per *Mundinum*, pag. 1—169.

Pag. 1. Incipiunt *Synonyma* Magistri symonis de Janua interpretis abraham Judei tartuosi abbreviata per magistrum mundinum, cet.

Quid pro quo. *Tractatus de materialibus medicinae*, pag. 170—172.

(Incipit:) Quoniam illa que sunt vtilia in curacionibus egritudinum, cet. (In fine:) Explicit quid pro quo. Pag. 172, 173: Versus leonini quidam et alia.

Synonyma apothecariorum, cum versione Belgica et tabulis alphabeticis Belgica et Latina, pag. 174—245.

Pag. 174. *Albula*, *Argiofra*, cet. Pag. 213. Et sic est finis de sinonimis. Nunc sequitur theutonicum sec. ordinem alphabeti. Et cum hoc synonyma sec. alphabetum sequuntur. Pag. 221. Explicit theutonicum de sinonimis Apothecariorum, etc. Pag. 222. (Incipit tabula Latina). Pag. 246. Et sic est finis istius operis.

Nomina herbarum, arborum, fruticum, ordine alphabetico, cum versione Belgica et tabula alphabet. vocum Belgicarum, pag. 246—263.

Pag. 246. Sicut dicit ysidorus ethimologiarum, herbe diuersis ex causis vocabula sorciuntur, cet. Pag. 258. Sequitur theutonicum secundum ordinem Alphabeti.

Synonyma Arabica et Graeca, pag. 264—271.

Registrum pro apotheca sec. alphabetum, pag. 271—74.

De seminibus, floribus, cet. quibus utimur in antidotariis, pag. 274—276.

Tractatus de ponderibus, pag. 276—278.

(Incipit:) Ponderus dictus est eo quod in statera libra pendeat, cet. Pag. 278. Hec sunt signa ponderum, cet.

Vocabularius medicus, fol. 279—292.

(Incipit:) Apozima id est ius coctarum herbarum, etc.
„Pertinet magistro Ghyffeno phisico.” — Bibliothecae dono dedit Ev. Pollio.

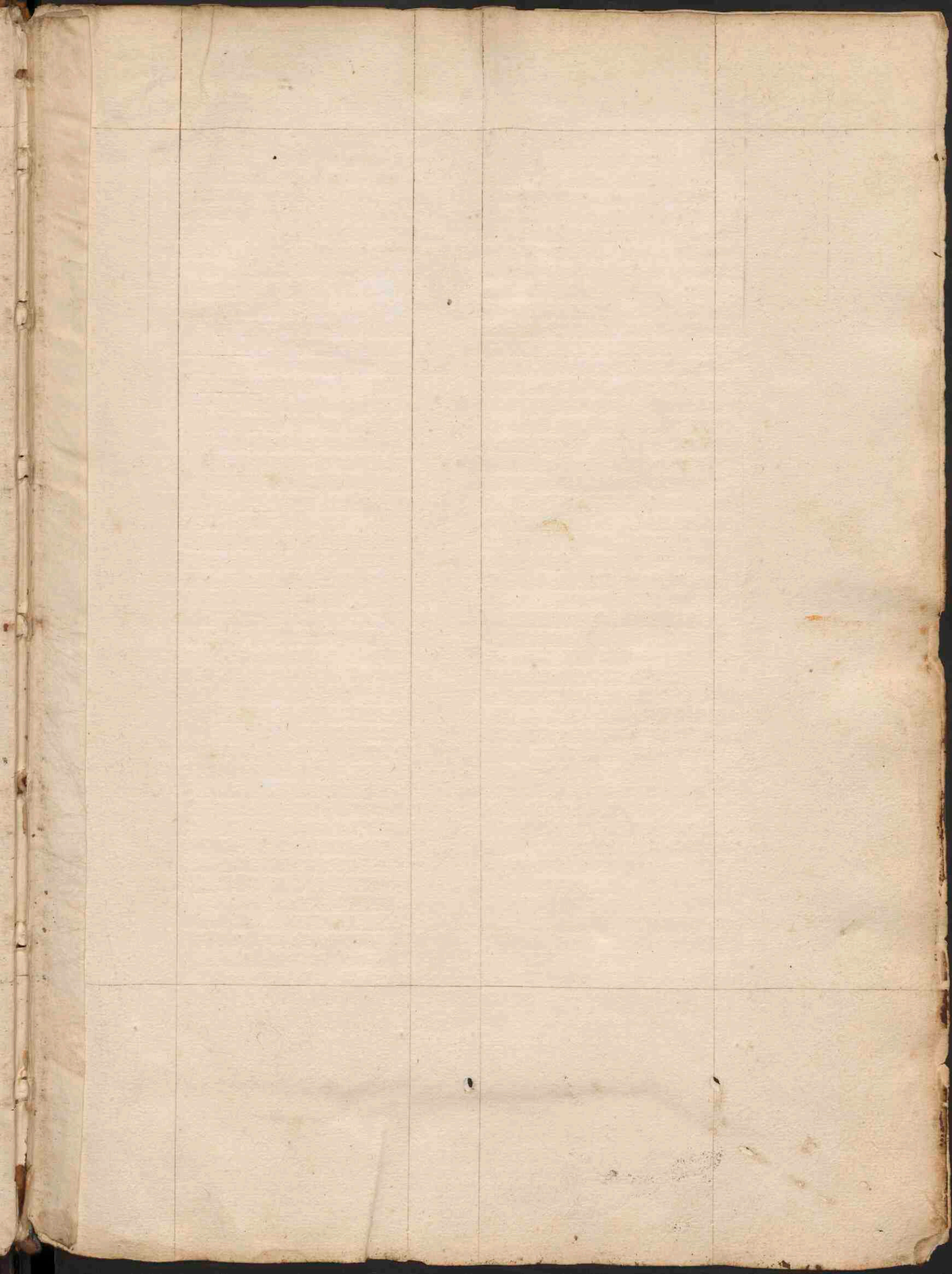

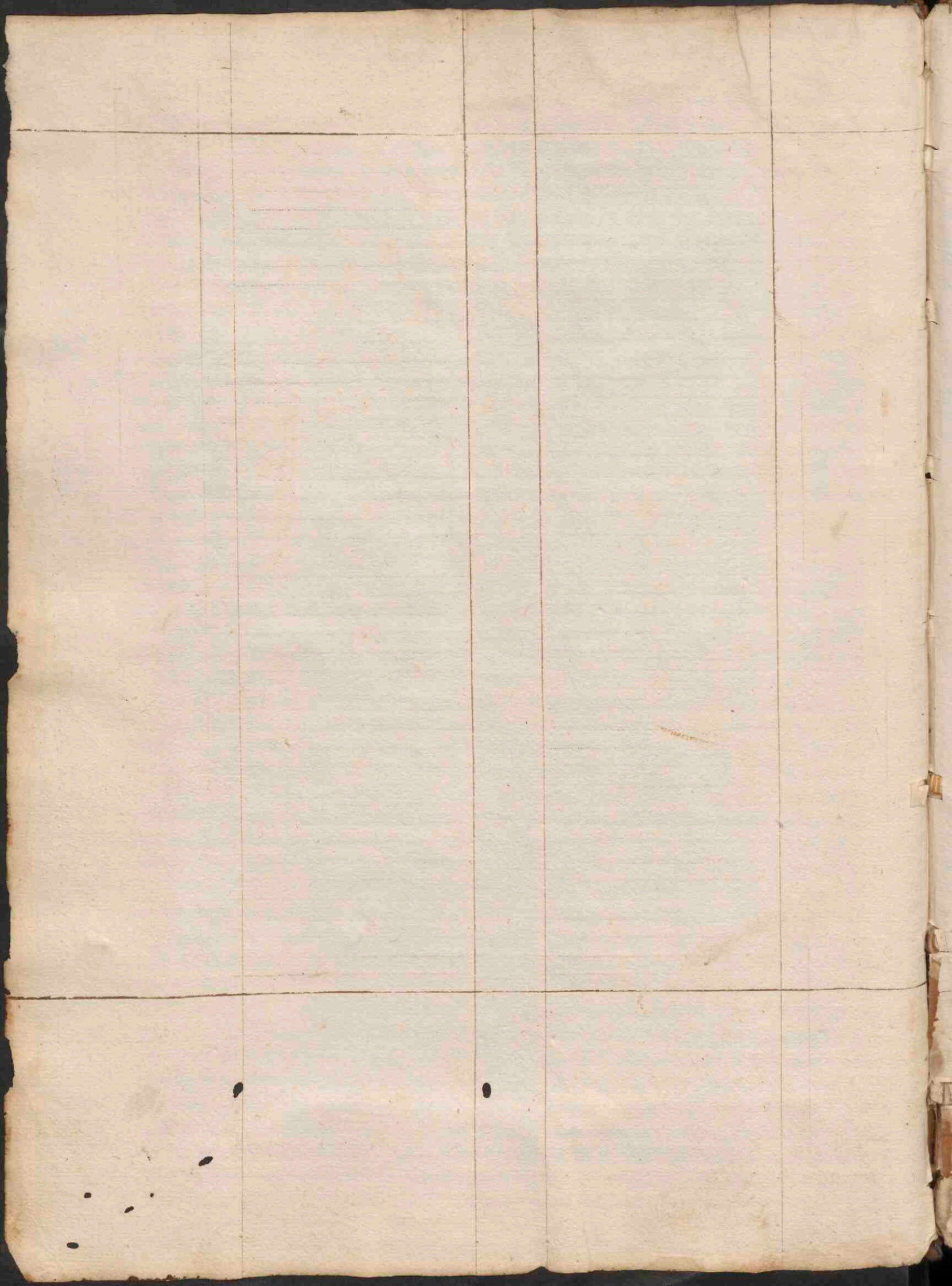

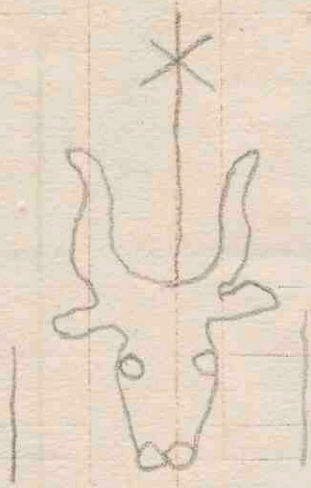

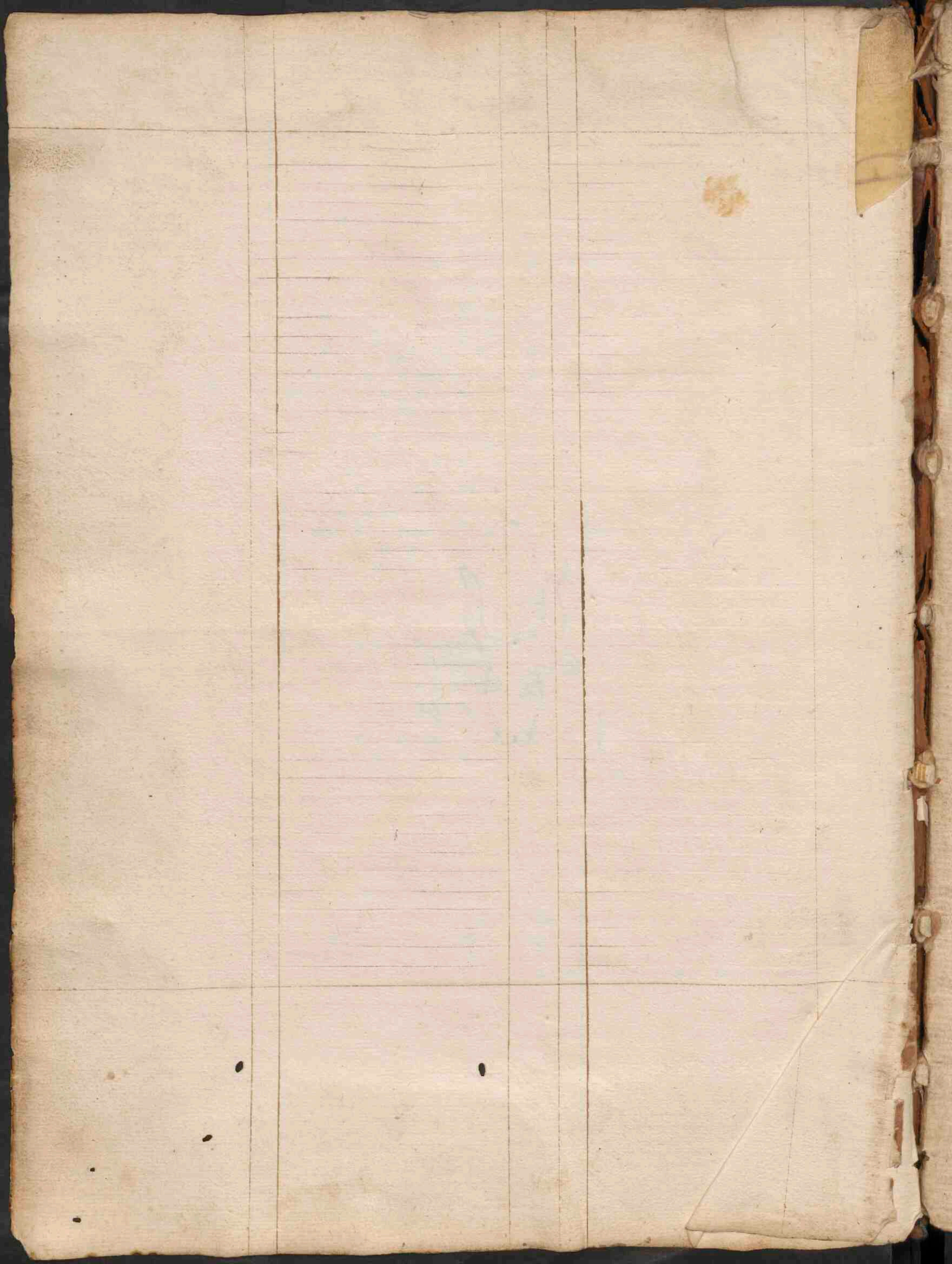

Vomam mdsaruis

Et amercabilis



Ex donat. pollionis.

Contenta in hoc Volumine

Simon (Cordus) Genuald

Synonima nigri Symonis Januensis abbreuiata p nigri mundini.
Tractatus de materialibus medicine. Etuid pro quo.
Synonima apothecariorum. Cū tabula eorūdem.
Ite Tabula synonimorum.
Noia herbarū scdm ordinē alphabeti Cū tabula.
Synonima arabica et greca
Registrū pro apotheca.
De seminibus floribus radicibus &
De ponderibus et eorū signis
Ite Vocabula medicine &

n^o. 255. y.

n^o. 295. y.

~~N 152 C~~

Incipit Synonyma
 magister Symonis de
 Yanna interpretis abra
 ham Judei tortuosi ab
 breuata p magistru
 mundinu et waffred⁹
 de monte Impiali lita
 in rem in suo origina
 li ita scriptu est



Doma nichil tu
 ruis et amita
 bilus antiquus
 fuit qua brans
 sine loqui p^m
 gallem sententia
 vel doctrina de
 rimo **T**errape
 hre facultatis

Ame ego quomq de foro Iulij
 Cuiusdam pauino nominisq medicu
 nalu meo experientia ad quanda
 breuitate de dno laboram Qui
 difficilis olim tractauerat Syno
 nymensis qui in predictis faceret
 laborant Plurima ad dno vora
 bula experientia et specialiter in
 pendera et condimentis nobis multu
 de contentu in synonymis Syno
 nis per prelat mittant

Aron + iarus et serpentina
 minor
Abantib ar e spes mellis
Abru + plumbum
Abbamfene + rarpobalsamu
Abbalorosa + pama mancoraga
Abbaran + barra lauri
Abbenge + Insquamq
Abbrella + agrimonia
Abbter + Cera
Abdios ul Argos + barba ionis

Abbasale + repula
Abbene + lar
Abbederange + basilicoms
Abeles + rarpadu
Abaltarasis + seme apij
Abellator + anararous
Aballura clara + qui odo
Aban olei p^m suda est pondus
 olei vna conne et
Aban mellis lb et
Abestus ul Abashe est calx late
 colois ferri + mchq archadne
Abestos p^m pl^m e goma
Abnalcton arabicu est alumne affor
Abms + ebeuus arbor
Abogetaran + starabeus
Aabortiuu abortiuq na un no
 suo ul no ro tpe artus et dnat
 ab orior mis et p^m cue d^m hor
 abortiuu + h^m abortiu^m Job m^o
 Aut sint abortiuu absondu no
 subsistat **A**abortu ta tu d^m ab orior
 orius et d^m abortus qz no oria
 sed abona qui s^m nalu no e ortu
Abor no tis tmi me titu abor
 tu facit Et d^m abortus ta tu Job
 rex^o **A**bor eoz rapit et non
 abortiunt
Aborior aboret ul mis abortu
 ex ad et orior mde morior et
Abosafas ar e starabeus ul et spes
Abrungi + Equimant
Abrilla + agrimonia
Abrithaq + vas geomu pome
Abricon est de quo fit opo qstidos
Abrugi est pda gramu laxatu
Abrutamu est herba amara satis
No ramprestre e fca sed no
 tam est masculu p^m plinu san
 donu et gallu Et virtutem
 lz calida q. afforant ab affodi
 ra q^o e vennis Et d^m herba ve
 nens et d^m a frudos q e spuma



latino uide non affrodita terra
 Inuenit Et nō q abrotamū in sunt
 inuenit de domestico mtellit sed
 abrotamū agreste filor armentis id
Absinthij nota ē q̄nori lz spes
 pontici marini sandonam et
 gallū Absinthij nabarū ē q̄
 Alij uocant eā febel et hapi
 Alij bululengeri Absinthij tigg
 in. est aut amara herba s̄m pa
 pū et s̄as q̄ remanet t̄ in suo
 sono tur t̄ sequit̄ aspirato sicut
 in dormitibus et nascit̄ in locis
 cultis et montuosis Et effrang
 et probabilis ē q̄ in pontica re
 gione nascit̄ Unde pontici
 noiat̄ et a potatis inuenit̄ Est
 em gustu amara edol̄ siuue p̄tas
 corpi temperamenti rug folia rō
 nsa auferendis colicibus et cor
 porū remissione utilissima sunt
 stomachū corroborat in ruga
 stomachū q̄ lz ut n̄bū eo malig
 ront me at sunt repleta malis
 humilibus debilis languidus s̄t
 r̄tus effrā ita q̄ n̄bū ob seruat̄
 nequit̄
Absius dicit̄ auis. q̄ ē medicina
 carmenae et p̄sira
 Abs̄ dias est spes rasil.
 Absol̄ r̄ fulagus auis
 Abiar̄ r̄ r̄as r̄sina
 Abnam r̄ abulis ul̄ Abnam
 Abugilisse ul̄ Abugabas r̄ lactura
 azimū s̄m auis Sed s̄m draso.
 Antusa de qua in dn
 Abuse r̄ auelana asata
 Abutlen r̄ brioma
 Arhauudion r̄ fannion
 Arabantos r̄ carduallus
 Acalama r̄ auis q̄ quidā luxima
 q̄a carduallū uocant Tortia
 Acalifex ul̄ arhanti orminū r̄

Acalata s̄m plini proxima est dio
 lis sed uocat̄ mō folioy
Arsen est pondus
Araltus r̄ mercurialis
Araturn r̄ storax
Aragrosta r̄ serpentina
Arametres r̄ spes sambui plusstr
Arhamos est herba dnta effre
 mī agreste
Arhantus infra in arhantos
Arhanta ḡ. spina
Arhantiqam est spina Iudaea et
 est surhach
Arhantis leuca r̄ spina alba q̄
 arab̄ dicit̄ bedegwar
Arhantis olea r̄ brioma
Arhantis arab̄ est spes de qua
 infra in su
Arhantis egyptia r̄ arhantis arab̄
Arhara r̄ tamariscus
Arhanti ul̄ alcanthi r̄ virtura
Arhadochros graec̄ ē portū spino
 sus r̄ erianus
Arhation r̄ herba plus spina de q̄
 vestas inuente sunt filod balatmus
 q̄ alibi rapsalla uocā
Arhantos seu arhaticos folia lit̄
 lata paulo minora lactura sassa
 sunt crura quā p̄mgi sp̄m s̄m
 plini dicit̄
Arana ē fructū arborū sp̄mose r̄
 egypto sed loco eiq̄ rotm̄ sicut
 p̄melleq̄ plusstrū
Arapin ul̄ agapin r̄ mel sine sang
Arhates est lapis mandis nigris
Arhatus s̄m auis est pondus
 r̄ i et s̄
Arharfaras r̄ psilothū
Arharasaram r̄ enduia plusstr
Arharius uel arhamich est p̄stis
 durus et aruuis

Aristu est antidotu i sine gra
 vel sine mune don
 Arista i aristologia
 Araton est herba dra anagall.
 infra quere s m ana
 Archaros i milug amib
 Arason i mu
Acarpos grece est spes libanotis
 ul edere ut infra ptabit rug ex
 postio est sine fructu
 Arantab est pua silue stria
Arancon ul arananan ul vthines
 q aliqui amaranone dicit et est
 matrua eius flos ut camomilli
 Arasu sunt formice alas hntas
 Aravallion i aralutibq
 Aradula s. sub herba acetosa papo
 ra pto magadeste
 Aralla ul anilla e psiloty
 Aravanome i sturione Tont
 Aronia est pistis qui at hephos
 Arar est arbor glandifera
 Arandens ul acetapulu ita ma
 sua q testa omi rapo pt
Aretabulu est nome mansu q
 ra pto amine contment It est
 s q vident 7. 3 apphendes
 Aratu notu est s. aratu plom
 stomachu iuvenit relaxat veni
 hem s. iuvenit relaxat veni
 git ventru
Areta sut grana q m me rose
 Arhillat ponderat ij grana
 Arastu est spes orisole ul mtri
 Et est s q vident xij 3.
 Arapsta est herba cu barbules silis
 lapano acetosi saporis sat no
 Arant est palea ul purgamentu
 magni mlti
 Arhillea et arhillogra e millefoliu
 Arhiran q est palea
 Arhimines i sturionab

Armi est vne gram sine botu
Arrog est herba silis oximo sed
 aspor qua multi m torana ppo
 aut ut dicit vldoz
 Artab i sumpuna
 Artab grece est pua silue stria
 Arleti ul achetes aut caplo de
 squinancia et est mersua conti
 nent 7. ij
 Arlus est vltus quassa raleon m
 fra m vltus
 Arlyx est tolleriu
 Arone est radix usame Tamestiu
 Aronites grece est ul lapis ad
 Arons stonias. i. ritz mlt
 Aramtu s. scapione e strigulator
 Arap. i. lupi aliq dicit lespdi
 Arayse i elleborz albus
 Arasfu i. iaculus serponit Nestie
 Aramos parmos i. rasus est sta
 Arapim i. beam
 Arapion i. furia malus
 Arapu i. medicame delora
 plarant
 Arasa est passio monte rapu
 tu foraminibus
 Arasphazen i. vitis alba
 Arorus est herba sat no hnt
 folia q esset gladiolq m flori
 bus rthms
 Arax i. auditu attentos
 Arasay sut formice alas hntas
 Arasia mte mpania est corpis
 dicit rassinus folie
 Arata i. clausura volue mulier
 Aratim i. grana silis
 Arasapor i. amule m emina
 Aridos stephanz pmada
 Arisagra i. arua ribaud.
 Arisia i. gamis acutay
 Arros i. amado sed arros e
 spina



Arrumina .i. aruta ut rape et
 similia
Arrucordines .i. varruay spab
 sed sut molles fundate et sine odore
Arrucaria .i. stutatale inatu
Arrum .i. pab volubilis
Arrumesi pny amir podg p. am
Arruca pny plinu est herba gmb
 odor folia nigra pame ut ode
 ra suois mobilibus
Arru .i. portulaca agris t. obulq
Arru est sambuz et tanceat
Arrupales est rubg rans uel
 rnotatu
Arrumel .i. aqua fam
Arruo dactilona .i. obulq
Arruparut palea ut purgament
 fument
Arrastig uerug .i. audibilis
Arrutu aur
Arruzga .i. yracb
Arru rha .i. spab lactura // color
Arrurand est lapis dms airci
Arrucimo .i. portulaca
Arrucantia .i. meu
Arrucal phara .i. auripula mur
Arrucuefera .i. sansuz
Arrucitab
Arrucitil ul adarte a fingus
 plis raru que gnit mctuar
 talmax uor mar
Arruc est 2
Arrucithmi pny pdrionu pandg
 pny obulay Amulatu
Arrucian .i. radix archamea uel
Arrucaron .i. radix sury frumeti
Arrucasta alleborus albus
Arrucabre .i. testuily vlpis
Arrucak .i. pono
Arrucatebo .i. aramentu
Arrucetach .i. squanatu
Arruchaz ul aduchari .i. squatu

Arruchaz ul aduchari .i. squanatu
Arrucharagi .i. basluon rose
Arruchemet ul aduchemestria laury
Arruchepandali .i. pulpa tologitida
Arruchep sunt nouaty pona est pig
 ueda et est pigneda rglubz rei
Arrucene sut rarnel glandosa a
 pud nitem
Arruceta .i. rubus q fit delectibz cor
 tib quibus addit acati et paru
 suffexu
Arrucetel ul adubel .i. fatiron
Arrucetaton p rbarae nup
Arruciantu est rapilly rans qua po
 lictu ul gallictu qda rapill sonat
Arruc modat m alij volut p rapill
 rauer ali p polictu alij p adia
 thob aliud p gallictu
Arrucob ul adop .i. lupus ul adidra
 aliqui dicit esse leopardu
Arrucobary .i. drabary .i. rnsq querung
Arrucol ul adhel est arbor plis ta
 maristo q lauda ad rnsu
Arrucolus est spes saguis dracouis
Arrucopfa .i. huerura
Arrucorat ul adarib pny amir a
 pondus in lb
Arrucob est geng farrimide
Arrucobul ul ador
Arrucobus est pamb of farriz fro
Arrucoragub .i. portulaca
Arrucoriamu est medicina opata
Arrucoriana pny autora nrm ro
 uena m stutibus in ralamie
 hinc de har
Arrucorien i uano q squanatu
Arrucoris grece asper
Arrucorumnon Amziana m quito
 raputulo ranois medicina q
 uota bipennis habet in lb a
 nes situs bipennis Del
Arrucorag .i. e fassanus ix j Augusti pons
 rnsu

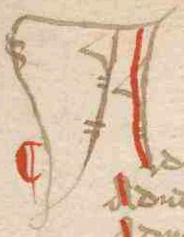

Adrumia idē
 Adridua ul' adrib i lupus *iiij* lb.
 Adurib *iiij* sapione est pondus
 Aeffosti i pentafilon
 Aerb i lorista
 Aerugo i uride ab
 Aeb usi i calucaramenon
~~Aedionellata~~
 Aedionelasi expomē graze ra
 dye leuel cotragi m graze
 Aemas i melitatos stephans sag
 mb azei et vocat arul
 Aesida grece larins spes infra m la
 Aesunefum *iiij* scapione est po
 dus *xxviiij* *z*
 Aetiq i cortex capparib
 Aerops *iiij* plinu est spes arbor
 glandifera infra m pammof.
 Aetropis est spes buzan et a
 rmanu
Affataron *iiij* plinu est plata
 folia hnd pusilla aliora lentivule
 ferens siliqua m quibus tria ut
 quatuor semina sut
Affasse i olaz i colyago
 Affarual i repressus
 Affertalasia i genus mollis marini
 Affmermos i coctamib
 Affuatos i agmos i infimentatu
 Affu intru i spuma maus q arabu
 ra baurach d
 Affor d' mib g' sermo moug pauca
 sue vnae sine sua magna
Affodillus folia lz siliu parvo ra
 dice multas longas cartilo ples
 et kalano et d qui albiu et ra
 tu capita et porrago d
 Afframua i ribus de agresta
 Affras i stamonea
 Affraco g' i spumens
 Affrimudi i pams bib cocty
 Affrodasia i reueru est abas

bubescence a rene d'uta
 Affrodasia d' acornis spes patri
 ems et testudis rams
 Afforbin i cupribin
 Affideg i arusa
 Affron paulus caplo de frata au
 Affros g' spuma
 Affrostorden i ramionilla
 Affrosolum grece d' lapis et a
 terra lumar
 Affur i affor i rora ortulans
 Agantib edea i bironia
 Agalfux i vitira
 Agallus i liliu
 Agalugu i lignu abos
 Agnone i vau m carne
 Agapis i lapis iudauy
 Agarista i lapis agapis
 Agarab i palix
Agaur i fungus abiatu ex eo
 est fama densior et trinitosa
 et mastid lamor et albior et
 d' tunc p'bam vel bonist ul
 pedon hoc et solent m aliquibz
 p'ribus qmadi et aliqui vocant
 ea boletis
 Agarū ul agusta i pip afforu
 Agunus demos i pamedanu
 Aglafotas i pcoma
 Agralis i lolu
 Agrantmata i agmoma
 Agius i agranus i marimalis
 Agristi sunt canori marini
 Agatas est lapis marulis nigb
 et albis vaidy
 Agarac i puoz scorpiomun
 Ageration frutax sar metosa
 silis origana
 Agaresia i luxida
 Ager i lapis
 Agmatos i lapis ul sile lapis



restringens colua dicit paulg
 sed quida qd dicit ee simulari
Agriologia i modus omni gre
 in epiferis oculox infra ranguon
Agrmag est spes populi arbor
 que ab auis haurit rdm et
 haur dicit
Agrintofu i agr mirasti pona
 agrng pp castitate dicit agrng castg
Agrmst castg ul agrng pmo est
 arbutu folia salubribus plia hns
Agluron i lignu inore plus Junpo
Aglucos i falsu
Agritama i ytabz
Agricola rama i olus rustru
Agrioranabin i ranabu agste
Agelea i olua pluestr
Agrifolm i at arbor mgant
 tra padary pomosa mg fructg
 dicit nabary p^o auis Agrifolm
 p^o vep diasto. mg fructg a
 multis faba gra dicit et dicit
 arabes in hor errasse qd dixerit
 cu padary et tara Agrifolm
 apud nos est arbor pna mg
 folia sunt in margimbub spms
 indata dicit
Agrihisti i numer agrsta
Agrmoma id e marfa laipa
Agrmoma i per pillu
Agno flati i penedam
Agrothras i aper pluestr
 porcus
Agrostophylos ul agrofaron i
 pasta mata agrast
Agripna roma est rebz aposti
 ppositu ex olea et flagmata
Agripna i virgile
Agrodia i turionab
Agrostis qd grame
Aglola i nasturru agrsta
Agron i rapill roneis
Anarfat i yna

Agras i barba roms
Aplub i pagus
Astnon i semina
Astaa i tao caprma
Aspabalsa i arthimesia
Airson ul ardo qd vms et f^o p^o
Ates qd lorusta
Alababar ul alau nary ar est
 plumbu
Alabaset i Abulg infra ha
Allatartir putant quida qd sit
 abulg sed dicit auis qd ex fumo
 sig fit acaria
Alabael saph^o e diptamg
Alabastz est spes marmoru p^o
 iudi
Alabueth dicit auis qd e padas
 sig fructg nabary
Albar ul abari i gluten
Alatomb est herba plid rotule
Alatartal i armomatu
Alathili i lapis cornelub
Alarshan i pas toruig
Alarobij i ratarar
Aladrion i squinantu
Aladurothi est ad artib sup in abas
Aladuricth i plumbum
Alasos i terrib
Alafreg i spes rosale
Alaharentis i futa
Alafauel ul alazezis i armomatu
Alafurion i falsu
Alami i camla ul alana
Alappa pro galla rapit et ena in
 panno dicit
Alappa i ona mollia
Alapis i auengia poroma
Alarary i sdera
Alas qd sal et cas lactua
Alas oritab i sal faul motami
Alasthe i thymg ab alyb est qd
 popus ortensib

Alazeken + ranelconta
 Alaulie ul' alamsy + ruba moy
 et est bedegard
 Alauriderly ul' alauraruly + me
 sarare
 Alaulegi + ramis
 Abaryam + asaru
 Albaras est morphosa mala qm
 mirabilis
 Albaru + margarita et sut ple
 Albaso + modulla
 Albederangi + basiluomb
 Abegete + mons
 Albegrai + auelana affata
 Albemalar + granu regu
 Albeimepe + vna
 Albella est spes dardiloz
 Albeladyo + anarardge
 Albeusa + mspamq
 Albestan ul' abestus + rale
 Alblar + pondus in gnoz ordoi
 Albrad est dnu albu
 Albedion est 24 spes antise qm
 aut dnt albuglisse infra m an
 Alboga putant quida q sit ne
 tang maring
 Albozabarti + alumne bonu
 Albotm est terebintz nuz grana
 tabnta et granu vide sig fructz
 Alromia 2 m
 Alenoti 2 .j. et 5
 Alburu + affrodillus // lactura
 Albuglisse infra m antusa et i
 Albus + albegi + auelana affata
 Albarah ul' alkilbat + ptebatia
 Alkilbat + terebentma
 Aladar + or mano sensus et motz
 Alkalul ul' alkaleb est in aliqb
 mtonrod impedi
 Alkaleb idē
 Alkai + saturiza no thimg ut qda
 Alkalakut + terebentma
 Alkalalon est modica oputa m

antidotario molai
 Alchana infra dicitur est opus
 Alchame qd opus arbor inde
 oleu rprnu ul' de alchana
 Arana est planta folia hns silia
 verbene flore rosso
 Alkarapsi + apu
 Alkardi + sonapi
 Alkarta + ossa + odora
 Alkatmen msh unctm exheridi
 lapideum de vesica
 Alkotasi + libam
 Alkardamon + terebentma
 Alkma s' plinu folia lz plata
 gms pd structura q diasto
 dnt almae quere m almae
 Alno est aut pelagi
 Alnon + odora // spes sur
 Alnomi qd est forma mais quoz
 Alnone us + vesperlio aut
 Alcolul ul' alcollet arab est m
 quib m rostru emittit spurcus
 Alcomiram s' padpione est po
 dus 2 m
Alrobertis + acilima
 Alrobs + panis
 Alroel + puluis subtilissimz ad
 Alrobasani ul' alrofulbas + romad
 Alrodmie + thuna inda
 Alrohamar ul' alrohamar est la
 pis lime
 Alroandi ul' deindi est lapis
 Alrozagara + lapis lazuli
 Alrofes + lapis m quo acut
 Alrothul + lap rarmelz // f. ros
 Alrothigi + lapis ppongia
 Alrothya + lapis pontifig
 Alrotham + lapis vesica ul' ale
 chmethane
 Alrothegi + lapis violaz + tarata
 Alrothef ar spes rardimz Alroth
 Alroth + porrus

Tomlos

Indaurz

f. ros

Aloroubis .i. quoddam spes raulis
 Alula uel alcala arab. pustule
 vltrose in oca et lingua
 Alaurat ul alourati ul alouati
 sunt frusta mta st mox emissa
 offintaria
Alaurt p d p r o r a p l o d e fluxu
 sut rasiu mta st mox
 Alaurubub et outubub e spes
 malanchia
 Alrautz ul amatu s m p d p r o n e
 est pondg & p et s
 Alruzel est theriacus
 Aldaramm expo pulegm m r o
 ranom r a p l o d e theriana
 Aldarothanon pulegm diuini
 Aldegrit ul dagwanit ul
 dangit s m auis est pondg m r o
Aldogwarich s m auis est
 pondus & t b d e baldach m sub
 s m o m m s
 Alderis .i. grami lentisti
 Aleagum ul abagu .i. armodan
 Alarkos est gallitu .i. r o t y galli
 Alertoz ul aleraz g e gallus
 Alamom ul hamon s m auis
 est sextad quoz ali v i j 3 x x et
 auraj m j
Alembin est roptolmad distal
 Alodebam s m p d p r o n e e d e
 sagnara ignora
 Aleptophilon buglossa s m quosda
 Aleptaphilus .i. anthime s a g h a t e
 Alota .i. sanguisuga
 Aloritan s l i s r a m a r i s t o
Alentho .i. r a m e l e o n o n t e t
 est aial no tm v m h u s r o l o r e
 sed diuisus est r o s p e r s u s u t p a r
 t e s e t d i e x p m o a e r e v m e m j
 R e r e x p u r b d u r u t v i s a e l e t
 Aller vnda fauet r a m e l e o n m

aere vinit **A**lpa sedit fra
 ignis pasit salamandra
 Alortli .i. rammus
 Alordina .i. quibusda s agnis rasti
 Alorandri .i. oligatu .i. petrosli
 m m a r e d o m o n
 Alorandri r o n o n a .i. r u r t o r i a
 Alfash .i. legus doctor q no pro
 bat sed p r o d u r a t
 Alfada .i. agnis rasti
 Alfalal .i. r e p a
 Alfarsagi .i. p e r t u l a r a l a r h u s
 Alfaron .i. b u r m e n
Alita est farina ordi et e famit
 ex r o r u m b u s o r d e i s q m e s u a t e
 famit d e r e s t a
Alsoleuris g e s i m t m a r u l e a l b e
 et nigra malanchia
 Alga marina folia h t l o n g a
 ut r o r r i g r a m a u e
 Alga palusom .i. n e m f a r
 Algafir .i. e u p a t o r i m
 Algha est instrum q m i t t i t
 m r e s t a d o m s i r m g a e t m f o u
 est i b e q g a l l i a
 Algarub fistula g e e g i l o p a
 Algardiana .i. r a l i d o m a m a g n a
 Algamm .i. p e t o z a
 Algest ul algafir .i. e u p a t o r i m
 Alghabra .i. d i s s o l u t o m e m b r o z
 aliq p r o r e s t a u r a d e
 Alghamare .i. r a r b o n e s
 Alghamil ul agoma spes s a t u r o
 m s
 Alghonorly m f r a g e h e
 Alghalmab .i. l a p i s g r o t a l g a
 Alghatehel g e e s t a l g a s u p m
 Alghidom g r a z d o l o r m d e g a r
 Alghatob cordis
 Algit ul agir .i. r a l e
 Alghura .i. d r a g a g a t u
 Alghoboz .i. r o d n u t m b y h u s

Algostos .i. pulson .i. rosa alba
 Algafrege .i. papillus
 Algrasah .i. amomatu
 Algues ul' gres .i. alicia met
 Algroedegi inf m groidegi
 Algroada e morphea sup qua
 poli nascit' nigri
 Algrasah herba filis lilio
 Algragrati .i. rassa lignea
 Algruber ul' algruber .i. forba ul'
 mappula
Algurda ul' algurda ul' almar
 da .i. rosa
 Alhaste .i. thym
 Alhel .i. tantula maior
 Alhof or e cortex radis rappar
 Alholonot .i. plumbum
 Alhorfob .i. randa ul' ob randa
 Alhorf .i. nasturim
 Alhorafen .i. raphang agst
 Alhadub est taraxaron amara
 infra m taron
 Alhadub .i. palma
 Alharia ul' alharia .i. edea
 Alhsulidos ul' alhsulid .i. alkeny
Altra ul' altra qda genus frumeti
 q alij spelta plimig dnt esse re
 artificiale exea facta et meliore
 ordeareas & d' a nobis garrana
Altaranos ul' altatabon .i. altategi
 Altmungesib .i. basilicon in flori
 bus suis
 Alupfatu .i. almusum
 Alurmus .i. agmus ractus
 Aluram .i. cantanna mor
 Alidrem .i. grana solis ul' gate
 Alopras .i. vitistalla
 Aliesob .i. promia
 Aloria ul' alana .i. emila
 Alisloris ul' alisolidos .i. nona
 Aligo .i. palustes .i. papau palustre
 .i. neamfar

Alyarut ul' alyarut .i. farcorolla
 Alyos .i. agmus ractus
 Alyete sunt mirabel
 Alumb .i. lumbrus
 Alungantz loro eng pomf pedpim
 Aluntilon .i. vaitas
 Alutmos .i. pfecta vetae sinton
 Alieserie .i. ractus
 Alion .i. pagus
 Alittra vntz .i. digestia ul' paffra
 Alioson .i. fenelon
 Alisatob .i. confitaneus
Alyprados .i. hba ratholira .i. lamola
 Alypta ul' alepta pfectio mustata
 m anthidotid Nicolai
 Alytes est plagia rurgicus
 et est nome grem
 Alupio ul' alupalim .i. ros maring
 Alupmoton .i. rappar is
 Alupodes ul' alupoda tamesali
 .i. lacterides
Alypon .i. est herba sarmentosa
 rufa tonda folia hns plena hu
 moe mrido ut epulys glossa
 Alupis .i. lingua ramna et rno
 Alustatabon .i. fissalida
 Alisma est tamarat clai et fistula
 pastor
Alyson non diffmit p m plim
 a ruba tinctoz filis nisi qe ra
 mos et folia hz mmoda
 Alustros q' ul' alustob riste ul'
 ramna
Alypalgion .i. trifolium arutu
 Alustubre .i. m homo bu imutat
 q comedit
 Alustrot .i. rot mfra m rot
 Alustrededi .i. simar
 Alustisi .i. fructu tamaristi
 Alustizae .i. dilatano pupill
 Alman .i. pentadactili
 Alume sily ul' alpaenesily ar
 est fructu thamaristi

A

Alkamatenigi .i. panis sicus
 Alkanta est nomen ipi
 Alkandaron .i. thub masculinu
 Alkarappa .i. apiu
 Alkasma .i. gramu
 Alkarsof .i. rardm rapita
 Alkarut .i. lestrula de stagms
 Alkasset .i. nasturru
 Alkei vel alchobel .i. long vbi colla
 ingit dorso
 Altea .i. verbera
Alkatenigi s: sicut arabia e pelatz
 mag qd fone fatit in vesira ruben
 et s: tautumre gult mrit
 Alkelche ul alkelchet ul alalka
 lot .i. sotrulli
 Alkenig .i. faralam
 Alkenob .i. sctam
 Alkerfandara .i. vga pastoz
 Alkmit .i. sulphur
 Alkikel .i. granatu pluestre
 Alkmdan .i. alkama
 Alkinnia grece alaristas
 Alkitran .i. pze liquida
 Alkoton .i. bombax gms
 Alkiffine ul alkiffmas .i. vna s
Allelupa .i. panis nudi pab trifolij
 aretosi
 Allefra ar hormal infra in har
Allen pro alleo qe stordeon et
 s: timata rusticez Sed alliu ally
 om ppi papia eo q oleat nig o
 zores venenata fra no sustinet
 leo et pzo fugit Unde alia s
 q olea aboleudo p suis gustans
 ally pro ally Sed alliu agreste
 s: stordeon a cordien
Alligallou agreste .i. rosolida me^{na}
 Alli .i. aratu
 Allegallura .i. gennana
 Almarca ul amrua .i. apiu
 Almasel dyaf. amr melha
 Almagan .i. corallus
 Alma .i. aqua et e rostrus et vna

A

Almasus .i. tassa
 Almasaleb .i. mare ul abspta sira
 Almasa .i. cantz galli ul starlea
 alij stama moremona s: ita
 Almasa .i. pistula pastoz
 Almasie .i. nasturru albu
 Almebutzi .i. papa rarami mustu
 rati
Almebe sut almes robur su pisa
 Almes .i. volubilis
 Almesos .i. aqua salsa
 Almele .i. salundiu
 Almebe .i. orbu pluestre ppa
 Almebus .i. sira raltia
 Alme est pab arbor aret sup
 in acer
 Almekasas .i. palma agrestis
 Almeli est apar pulli equi aliq
 plex pulli equi
 Almelusat ponderat obulu ul xij
 grana orde
 Allopura est raris capilloz in feda
 pa
 Almesesi .i. calamentu flumale
 Almesigl .i. mix mura
 Almesu .i. lapis smarill Tareze
 Almeserion .i. mozerion infra in
 Almidisun ul alzemedun .i. pab
 ligni aloeb
 Almidadam .i. calidoma
 Almirrogary ga salsamedu garus
 .i. liquor est
 Almirnasu gm padpione pondus
 Almusty .i. musty
 Almuzadun ul aluzadun .i. pal ar
 momaru
 Almozas ul amuzas .i. thamar mri
 Almoca .i. boallu
Alyuri ul almuero sine palmora
 in lat mo appella: et est orb s
 liquor qui exat a sale in quo sale
 continetur pistas ul rarnal qui
 feruui debet et est ra. et sic. q
 Almozusat idem quod gylarma x^o s^o h^o

m 3o gradu
Ammiden .i. sifalcos
 Amulaleb .i. rerafa
 Amu mut .i. rest bartoft
 Amuze ragi .i. difruptio pupille
 Amub .i. arbor populub ul anaginos
 Alneme ul almane .i. amcos
 Aloa .i. lignu aloos fed aloja e
 quoda confectio
 Alogetan est mutatio calor octi
 m dufa
Aloe furtu est exspirata quoda
 herbe omg fa sunt gna opatru
 nfm caballum claz debet poi
 Alortib .i. gauriana
 Alop .i. mutus
 Alorabij .i. mtorat
 Alorhange .i. spes fungi
 Alop ruzarhot .i. mte thamaristi
 Aloruen .i. herba filio robule fatide
 Alorab .i. amigdala
 Alorhyon .i. rame pitheos
 Alhason .i. grama spulle
 Alopis g^e wlpis
 Alopetrub .i. planta randa aqua
Alopiria ne d^r fluer capilloz 19
 fptz pulis fulub acris qualitate
 hntibus fit dnta a plitadie aialu
 wlpande q^e grai alopiria vocat
Cunde alopiriosus fa fu .i. calug
 et vltroq^e ficut dicit hugo
 Alopriados apud eos
 Alolis ul alob .i. pal
 Alfanur fengab g^m alibam est
 aiat quo fit musta
 Alopig .i. pillu
 Alopilos .i. albanyon
 Alopovon .i. flos filioz motam
 Alopantque g^e alga sup m alga
 Alopantios .i. flos fahd q^e truto
 rab et d^r aloranti ul alofanti in
 fa m fal
Aloxtia .i. ramomilla

Afabraton .i. spes dactiloz
 Afan ar apud anis pody v. 3
 Afarati g^m amos est pondus
 onoz pextandz et fut onoden 3
 et dantz in or et fa ar g^m
 fa padione
Afabrarati ul afabra .i. melipe
 Afab .i. nashon no babiloman
 Afamconri est spes xaloaloes
 Afme g^m plinu est aur mur
 Afmie .i. intruda sine pitaid
 Afm g^m stephani e aur rula mur
 Afifaab .i. papaver
 Afuragi .i. nulli qui fut m fupfice
 rummer
 Afu .i. faba
 Afubula .i. radurab
Af Altafca pont fays ul ignita
 Altasin .i. emla
 Altaa est malua agrast^e que d^r
 malua viftus
 Alt .i. asa
 Altise .i. abrotam agraste
 Altartus .i. ramonlais ul mspomg
 Altayora .i. agnus castz
 Alhdadi ar sumach
 Altdome .i. mltia
 Aluna .i. humentu ul vngarntu
 et est apud plinu auren qda
 Alunis e q^e auit dicit melha
 i remt m auris metallis m quo
 fit plumbu
 Aluae .i. rosa
 Aluam aram pulogm ul aluaga
 frutax est or ortu rug ramg
 fme spms folia hz olue fmita
Aluafiz .i. calz vna
 Alugub .i. galbanu et g^e albnaf
 d^r q^e fit ex baura a g^e fvarus
Albnati e spatu mquo homo effi
 merat
 Aluaruben .i. alumu falfigo et

- in spes **Ameum** .i. stissi q' de plu
 ma s' et gutharum et de ratha
Amigadon .i. sal armoniacu
Alumos q' plinu e planta odor
 gustu dulcis
Alumobadesta .i. rasti plie rone
 nascit' in patris
Alume stissi .i. stiptua
Alume **Ameum** .i. stissi
Alume de pluma sub stahel .i.
Ameum
Alume de rathellino .i. de ratha
 .i. arthesia rathu
Alume zucharum .i. rathu
 et plid' zuchad
Alume syon dicit q' in h' sit spes
 medicine aptas **Ameum** .i. stissi
 q' de pluma a vulgo s' et rathu
 q' zucharum vocat' ad stitidies
Amari at liquidu q' vocant de
 ratha ul' liparum
Amali .i. oleu dulce
Amum .i. turbit
Amusen est alg' male sup' maligna
Amusen .i. sulphurata
Aluta .i. alexand' est rathu sup'
 ad extensum rathu
Alutal ul' adel .i. mstrumatu
 sublimandi
Aludi expont' fructu tamaristi
 30 canonib'
Alutiron .i. cuparatu
Aluzas .i. palpitaro .i. rathu
Amanus ul' amant' ul' ameli
Amanilla potilla fr. malicians
Amabros q' defon impedime
 tum videndi
Amaratu ul' amarastus sicut san
 furus vocat'
Amarantu ul' amaroba ul' amar
 ralla **Arthemisia** maior **Dias**
 a tag' s'ogomib' infra
- A**marastus sicut sanfurus vocat'
 sed p' rathu e athaneta ut sup'
Amarantu .i. s'phaloco
Amaugato q' dicit' rathu alij rathu
Amarcola .i. rathu
Amaruncos .i. por' nulara
Amararij .i. grame
Ampalos q' vitis ul' ambeles
Amber .i. balena pistis .i. rathu
Ambra est spuma rati ul' bale ne
Amplopija q' videdi debilitas
Amblopa .i. lusu qui par' videt
Ambrosia q' plinu a quibusda
 bot' ab alijs mellifalu alij
 arthesia
Amed .i. antijmoniu
Amelogan .i. combon
Amentu dulce .i. lapis albu
 ut g'psim
Amentu falsu .i. alumu stissi
Ameferi .i. grame
Amel ul' amelin .i. oleu viola
Amelin .i. rathu // color
Amentu .i. lapis p'ofus molari
Ameon .i. pes mlti mlti
Amaos .i. murila pipula
Amaratu alaroven alba sup' mathon
Amaring plinu no multu a salute
Amezata .i. abulus
Amanitu est testa omi que pul
 los excludit
Alumatos .i. alumu stissi
Amias .i. staphisacae
Amison .i. borax
Amurodes .i. facili ad cognoscend'
Amitu vntu q' lacustoid
 ul' r'ratoid
Amna amb noctur' ma q' stryde
Ami pli. est mat' t' m' sile
Amas
Amfructu .i. seme Jumpy
Amilu .i. sicut frumetu exstr
 ratu

Amygdale pro morbo eminetu
 in radice lingue
 Amygdala r amadula no est
 Amygdalon r oleu amygdalar
 Amoleti ul amelantra r gr
 Amdrach pulvis r beallus
 Amiatas g^e lumbrici ventris
 Amagrus ul adragis r portulaca
 Amfima g^e r ratorcu
 Ambesibcena ph^o est g^e p^o p^o
 Amgarbol est arbor g^e arabia
 ul angahou
 Amgugalamu est spma egypti et
 voluit dice angahou
 Amgahou ul angahou ut sup
 Amgulub r arbol ul anguria
 Amgulites r melano paraco
 Amgru r sempnia
 Amgustia r raxi
 Amlega ar est amblui
 Amomata ul amomatu succus
 amii ul g^e
 Amoneabial r rini nu albu
 Amomamar r confita
 Amou r sare
Amoluptu ul amoletu r mgnate
 Amorusia g^e aporis ma ul mater
 sagumib r sanguine sub cute ma
 nuu p^o flebotomia arteie
 Ampleob grece vitis ul ampelob
 Amastre r pumella deosto
 Ampelob agria r vitis agrestis
 Ampelos r mosato r vitis vinu
 facta r roni mb
 Ampelob leuca p^o diat vitis
 alba r brionia r edera
 Ampelob melan vit nigra ut
 Ampelob prasson r vinee porru
 Ampelomelchimon r vitis nigra
 agrest
 Amptranslia r pnyg arbor
 Ampelob g^e vit

Amuleset ponderat obulu
 Amphiban r caliginel
 Amphipia r est rrlame
 Amplatasen r arabillus
 Amuden r pilsum ^{leob}
 Amuden romi ul amuderi r sise
 Amulentu quida rrlame vocat
 Amurra r fex olei
 Amula ramulosa
Ana r piter ul eglu ^{pila}
 Ana ul anar r flos agites mes
 Anaabra r formia paroniaid
 Anabane r fructu arabia ul anabia
 Anabassis r absinthiu et p^o d^o
 est randa equina
 Anabrosis grece rorosto e et spe
 ralu palpebray
 Anabulla est spes trimalli
 Anacardus etia d^o pad vulg ale
 phantia
 Anacalnia est strutoriu q^o pomp
 ma in temporibus mouet
 Anadoscus grece roropro sed ana
 dosis g^e reddens ad phibendu rui
 Anadrome g^e rorofus
 Anadromes ut dicit alexander
 est rorparus
 Anasiratos r spagus
 Anagallidos ut dicit diat est
 seme miris ^{galline}
 Anagallu ul anagalla r morsus
 Anagallis ul anagallu r sim
 plitu inf.
 Anagdan r ruta
 Anagnos de rorpon sed rudo
 malua ortensis arbor
 Anagoda in rorforoe matdatis
 est simary
 Anagodon r sig^o supma roructio
 Anago g^e roruro ^{spes roropis}
 Anasarta r rorofarta et e vna

Anagagal r. supione pte
Analempia est epilepsia a stoma
 rto
Analipz grece r. refectio
Anaptus idē
Anaptura r. bona ul' rā digestio
Anaaplopleta sut qda voluea a
 carne repleta alij anapletita
Anasardea r. porripz carnesa
Aniastomasis r. laxano orifinoz
 venoz
Anaterion r. flos affodilli
Anatmalis g^o r. araporano
Anatosa r. equalis fano
Anatopha r. subuersio stomachi
Anaptis est mitmetu
Anurum grece est timor uel
 amor durz
Anacidus flos Ibraz
Antilobstarus e r. mstrano palpe
Anastiz mstrm r. urgrm sicut
 mstrms in sumitate hnd fora
 mon p qd flu transit
Anthorismata dunt' tumores
Anthusa est plata qua auis vo
 cat lactura asmi et albugisse
 et hecspal et pimarz
Andastrax r. atriplex
Anderoga infra in han et est
 trisplu magm
Andale r. colopitida
Andarane r. pal lucan
Andaron r. alunc rubeu
Andandaragarat r. nare
Andragmas r. rappa ul' rap
Andragne agrest' r. portula
 ra agrest'
Andre mas r. portulata
Androgmos ul' andromm nel
 aqua dnta r. nymphica
Andronete r. bedellu
Andropomones r. mandragod
Androsena ul' androsenon e
 spes xpi qua quida diomsia

vorant in eo prmit' emittit
 sanguinea carne
Androsatos p^o plunū est herba
 alba amara sine folijs orit' in
 montibus yfrie
Androsenon staplyng didon dnt
 mstrato
Anasus r. requas
Anatica r. requatma
Anasum r. amisu
Anenio r. ventz
Anenas r. papau ruben no ingz
Anenon g^o anatu
Anetuz r. saxifraga ul' amatus
Aneti r. lingua bouina
Aneto r. coagulu Itoz
Aniphastros e sexta spes timal
Anisti r. serpens
Angiliter r. melano scar raramas
Angiola est murgra in arterijs
 tympoz p fluxu lacrymaz facta
Angulas est spes fere nardi
Agamon p^o plunū est planta
 ramosa fann grece plis
Angolus r. citrullus
Angaroz r. citol
Angry r. sempurna
Antata r. amsum
Antmos grece surz
Anthea r. malua
Annon r. papau ruben
Anotos r. mirabilis
Anfiabel r. fauna
Anuden r. silfu r. g^o in e asa
Anuden est sifeleos
Amedimū r. mitigatu ipatu
Anosus g^o lupus
Anolopat portus est ut obulo
Anon r. exifon
Anomē est spes atamen
Anorisa r. fastidm ribi
Anotas r. frui sensu
Andali r. colopitida

Aniali .i. squilla
 Anofu .i. ramu
 Anofuleamon .i. anofu
 Antali est miz dulce .i. lapis gyps
 Anthera est seme rofi
 Antheron .i. pl gutte .i. sub mato
 Anthherogum .i. pomu rufu
 Anthemion .i. seme affodilli ul an
 taton ul antherus anthereus
 Anthemon .i. rufamen
 Anthri .i. ront Flod
 Anthheromata tumor cut sine do
 Anthimeron .i. ront morte
 Anthidofu .i. ront dafi aduoi
 Antidotaug lib quida tot vna gpoity
 Anthifalate .i. corallus
Antifarman .i. venenis ront ru
 .i. rontoxuru lba est sic dnta a
 noie consubda mmor sed ab
 alyb est herba hns folia pissa et
 longa submgra lauro plu sed a
 maora bis in raula gpoita et
 fant seme m rormulis longy
 uno digito auricula et radix in
 abron nascit montibz
Analmul .i. asara
 Antillion g^e dntf corat zabarti
 Antillu .i. ramomilla
 Antilops .i. apostama larmalis
 maior oculi rastor
 Antimalgui .i. zabe stu an testru
Antymoniu ul antymodu grece
 in medumib oculoz et est quai
 vena ferri ul plumbi
Antimopi .i. rta maiore angulu
 oculi q si digito pressa radent re
 uertit eglops
Antyon planta d^r affe qⁱ lapda
 nu b^m demostre frz dnt ita
 Antyma est tumor durz parasmon
 d^r ista passio
Antipasis .i. qⁱ rta rouslo
 Antipona exhibeo medie rpsie

Antmanu est planta sic dnta
 ramb raput seme rontuli ple roruly
 ignoro
 Antirina .i. pauina
 Antispodia est rmb ex folys stup
 rui ut eluaz
 Antitisis grece .i. hmaria
 Antitroni .i. flob
 Anthrar ul anthuljab .i. borak
 ul gum .i. samburi
 Anthru regu .i. testru ragalet
 Anthonaeb .i. nastisus
 Anthropiu .i. pamb mfermatat
 Antofli ul antanati ul galofli
 magm
 Anthomanti .i. fluxu suayse usure
 Anthora herba est rug raxk ti
 rura hntamiz longus
 Anthos .i. flob et spealut roris
 marini
 Anthorhe g^e carbonib amensi
Anthrox d^r fbi pl est carbun
 culu ant rorhon goma rorbu
 culu alqu rorru
 Antiorasim grece faboz mmb
 palpebra oculi Iriary d^r
 Antrochadit est sumat qⁱ rob
Antia hngo dnt est apostama
 gpoitu ex tbus humoibus s^r pag
 une melancolia et rdea ut dnt
 tractatq de apostamibz q nascit
 ex melancolia gⁱms et rite re
 radit et melancolia rous et ro
 pellit hore m ad morte alqu
 restit in pestoz qn mⁱ stapulas
 Et d^r anthra qⁱ antz fanent
 Et d^r est beng rorly qⁱ nuc
 bonu sicut facer ignis d^r qⁱ ex
 tribulib
Antrahab lapis prosus sic dntz
 qⁱ ipse sit ignei color ut ror
 bunculus qui anthrax d^r **Q**ed raldia

vona p[ro]p[ri]a eius q[ui] est p[ro]parta
ignei velut int[er] mortuos extig
int[er] ar[bor]es aqua p[ro]fus exar
desit

Antrac[is] carbonu[m]q[ue] ul[ter] calid[us] i[tem] lap[ideus]

Antropa i[tem] subuerso p[ro]p[ri]o

Antropium i[tem] humana

Antropomorphicon d[icitur] qua[m] latini
malu[m] terre vocant q[ui] mandragora
d[icitur] Et d[icitur] ~~antropo~~ antropomor
phicon eo q[uod] radice h[ab]et humane
forme sicut p[ro]p[ri]a cortex in vno
potui dat[ur] p[ro]curandis fact[is] ut sa
porati dolere non p[oss]unt

Antrocardami i[tem] flos nasturij
Antrosos ul[ter] alterros i[tem] flos al
bunij

Antromus i[tem] semp[er] viva

Antropopuofon arab[ic] mandragora

Angurij i[tem] agnirasti Toto

Amilorat p[ro]p[ri]a obulq[ue] infra i[tem]

Almuleset est pondus q[uo] gra
noy ordei hoc intelligit in ma
turis pluis p[ro]p[ri]o in vno ul[ter] aq[ua]
ul[ter] melle est pondus mag[is] p[ro]p[ri]o
Et dicitur anis q[uo] caplo de al
t[er]ra et dicitur agari tres almule
set in aliq[ui] et p[ro]p[ri]o p[ro]p[ri]o q[uo] p[ro]p[ri]o
fimus d[icitur] 3 ij de aguro et
ex hoc colligimus q[uo] almuleset
sit tale pondus sicut 3 ij

Amittion ul[ter] amudeen i[tem] p[ro]p[ri]o

Amiblets sub bleu infra m. b.

Amittimon i[tem] anagallus

Anzarut ar[bor] p[ro]p[ri]o

Ansuera i[tem] seme[nt]e atrulli ab alijs
seme[nt]e strarrole

Apachi grece longu[m] intestinu[m]

Apallatna i[tem] mollia

Appagium i[tem] salvia ul[ter] liliagub

Aparras i[tem] vocat[ur] septentrion

Apparua herba i[tem] lappago

Appentissameron i[tem] r[ati]o intestinu[m]

Apolifos i[tem] arthymesia Tape
Aperfia i[tem] moridano ul[ter] indigestio

Apiata mala ul[ter] deline valde

Apiaster i[tem] apu[m] rufus

Ampios i[tem] raphanus agreste

Apitom ul[ter] apidiadon i[tem] p[ro]p[ri]o fabre

Apitetros i[tem] sine feruore ul[ter] sine

Apiston i[tem] aristologia

Apu[m] q[uo] domesticu[m] notu[m] est

Apu[m] agreste h[ab]et quinq[ue] spes scilicet
p[ro]p[ri]o apollunij i[tem] aquon apollunij
i[tem] macedoniu[m] ul[ter] eligatum oregal
linu[m] q[uo] motam apollunij de
quo dicitur captu[m] fuit

Apu[m] ranu[m] q[uo] dicitur in ultimo
betorhion inbo. et h[ab]et guttas in
gras in folijs

Apu[m] enomridat apud d[icitur] d[icitur]
ramabalanos sicut rasing agreste
Apu[m] rufus q[uo] calerata et virtul
lana sine barata et legit[ur] in die
tis p[ro]p[ri]o h[ab]et q[uo] r[ati]o est
gams apij Et s[ic] p[ro]p[ri]o apu[m]
em est q[uo] apu[m] ant[er]q[ue] fup[er]an
coronabant floribus eig heru
les voc[ant] p[ro]p[ri]o eo coronaba[nt] et
eig radice effuarit pugnant
q[uo] insidial veneno[rum] tou[rum] n[on] m[er]it[ur]
e[st] p[ro]p[ri]o

Apumtaru[m] i[tem] 33.

Apocrystare q[uo] reprissum

Apocelomon est medulla p[ro]p[ri]o

Apodyr est plis p[ro]p[ri]o dicitur

Dradani

Apodismon i[tem] ambulano refrigia

Apoflegtra i[tem] concens flej de

capite

Apoflegtrifmg i[tem] larga purgatio

Apogener i[tem] long[ue] subtranaus

Apogro i[tem] p[ro]p[ri]o

Apogria r sine glutate sensibili
 sita munda *lindor*
 Apollica r mandragora ul apo
 Apolimar r filonoz r ungula ra
 ballina qz farfaru
 Apolma .. filones
 Apolones est mentastz
 Apoplexia e ronisalis dissolutio
 Apomet q^e est aq^a fani malis
 Apogonaton r sordines nautis
 maxime extas
 Aporta r in oculi eminent *#*
 vomitu ul ple postea tenui fut
 Aporeus est erupcio anguli orti
 Aporisma est collectio sanguinis
 sub cute exortaia sup in ar
Apostoma e hugo r curahnoy
 collectio in corpore sic dicta a col
 lectoe hmooy nam q^e apostoma
 vocant collectoes
Aposoma r dmpay mdr magde
 tatio sed s^m dras est pix que
 de nam radit
 Apotati apotay r rapolis de vita
 Apotam r luraigamsci
 Apotride r volpitis
 Apoxilla r apios f *Tarty*
 Apoximeron r impotaria vena
 Apstin q^e nos absntio
 Aptan vicea mali aris
 Apinuentam qda germana alij
 aristologia
 Apatruam r lar q^e repr^t frumet
 Aqueabella r flor palmarz
 Aque absinthij r sura cind
 Aque elmechij r mellilotu q^s
 Aque alay r vena ruglibet et e
Aqua sapanis est lexuu de rind
 sicutu fabaz et rabe pont al
 monser

Aqua mibilis r plumalis
 Aqualeos pling silis est eoz
 Aquesutu stephans est mstuta
 Aqua vasoz con-edu ul masti
 ma
 Aqua vtri ..
Arabbarora r fmg rarting
Araduhtu r mte
 Araboe r aranea
 Arapnon r affodillus
 Arapza r aristologia
 Arar ul arachus r Jumper
Arafam albu r alumie s^mssu
 Arafnoi r rana
 Arafede ul arafes r nasturru
Arachante ul arates pling radi
 ros ramosa multa sine herba
 ul folia que manducant
 Arbor maie r ros maring
 Aramea modo aranea arab ruto
 la q^e spalangio
 Aratille dunt^r porti vices
Aratifagi r camerulaia arbor
 maie ul vapor ul pling s^m
 auis est better marie sed s^m
 dras est libanotis infra ml
 Arhangalita r vrtica mortua
 Arhatellab r spaguis
 Arhapistis r atriplez
 Arhamia r odame de alys e ri
 la
 Artaides ul ar nades ul arcedal
 Aratridia r artoides grate
 fructu Jumper
 Arurey r opponenari
 Arthas r mulus amb
Arthion s^m plinium est plata
 silis mentastri in folijs nisi q^e
 insinora sunt
Artolebu r ferru instrum^e
 rurgioy ad apphaddendu

. Ar.

Armez ~~my~~ duria et maia
Artoboti ~~my~~ pl^m est planta folia
 hinc plia murbita sed duria
 et maia
 Arthrosos ~~u~~ tardum rapta
 Arthos ~~g~~ pedex ang ul pnceps
 Arthymom ~~r~~ malu terre
 Aruabis morbus est uterina
 Aruicon ul aruicon ~~r~~ aristo
 logia longa
 Arus ~~r~~ peristerion
 Ardate ~~r~~ adarte
 Arado ~~r~~ cenamu
 Aractea ~~r~~ barrax ~~my~~
 Arana ~~r~~ thys masculinu et est
 pblon
 Aramontas ~~g~~ ~~r~~ stiostras
 Aramotina ~~r~~ bolun
 Araprasis ~~r~~ monstra
 Aristarion ~~r~~ ribeana
 Armlapaci ~~r~~ lapsana in l^m tunc
 Arilli arda sut grana ul seme
 Aristologia longa mascula
 Aristologia rotunda faia
 Argalia ~~r~~ spruga
 Arga ul argamia ~~r~~ parocolla
 Argat ~~r~~ pugna
 Argion est saginb
Argilla est terra terax et hinc
 da est ab argos ul argis ~~r~~
 mtata nigra q apud grecos
 p^m ex ea fita sunt crasa Unde
 Argillofus sa su plenz argilla
 Argilion ul argilos ~~r~~ argatu
 Argimomib ~~r~~ ag^momma ul lappa
 in nes sa
Argillitas ~~r~~ mirialis
 Argillis ul argillipari sde est
 Argilus ~~r~~ g^mmo lapidis ul g^m
 Argitofon ~~r~~ m^mta auro
 Arguifera est confectio in an
 tidota ab argato d^m
 Argima ~~r~~ parocolla

Artentidos ~~g~~ fructu ~~my~~
 Arma ~~r~~ raro agmina
 Armala ~~r~~ ruta agrast
 Armaman ~~r~~ marubiu p^m am^m
 Armaturab ~~r~~ flug maiorane
 Armel ~~r~~ milui folis sed harmel
 seme rute
 Armash ~~d~~ herba iamana plis
 romamomo g^m
 Armamat est spab ul color
 alij q est cortex ymce
 Armatal ~~r~~ spab poluau
 Armasi ~~r~~ lapis armanab
 Armeritros ~~g~~ tali ar^m
 Arminata ul armutram p^m drasto.
d marubiu ~~r~~ ruta
 Armola ul harmel est seme
 Armomari ~~r~~ amomari et est
 qui rugda herbe plis porro p^m
 drasto.
 Armonaria ~~r~~ rapista ul armosia
 Armonariq est seme p^m
 Arnal ~~r~~ psiloty
 Arnet ~~r~~ carta
 Arnalus ~~r~~ lepus
 Arnat ~~r~~ agnus
Arnaglossa ul arnaglos lingua
 ab arua q^o est angna et glossa
 q^o est lingua Eade a romb d^m
 plantago q planta cui rto ad
 herat terre et est foru g^m
 v^m
 Arros ~~r~~ du albu
 Arme p^m p^mione est g^m
 pb ~~r~~ v^m et sut secon gra
 na ordei
 Arsfaga ~~r~~ suta csta
 Arstordon ~~r~~ vmblicu
 Arstias ~~g~~ ~~r~~ egrotating
 Arstas ~~r~~ egisariet ~~r~~ cardus
 Arsat ul arseti p^m am^m est
 pondu lo. 3
 Arsat ~~r~~ tri ul atria fiat de pasta

longi et subtiles q alij memucalli
vocant

Arfeni expomt seme mandragoe
Arfenegon est folium q masculu
vocat diafo.

Arfenon r leupmas r auipig me
Arsmagon est auipigmetu

Arfinoti r cape
Arfinogru alij lauru alij amug
dat. alij olus q roitate ignoro

Arfinianu r lauru
Arfinaga r olus
Arfenegab r nemifar

Arthama r cala mentu
Arthama cepo h bntar marie
et alij dunt q sit sapontu
herbe radix sed vao rrlama

Artagana r rotine
Arthetra passio est in cui ad ra
na pulmonis defectoe de frigitate
veat

Arthetra qfatio ad rauradme
vom septa

Artasia vera pulsabilis
Artatru sunt qui parit dolore
artum val qui hnt dolore artimla
re qui quanda nudo strata parit
in murtu

Artharothomia r arthoruy in
pfo

Artada r pullus
Arthamesta queda hz folia ut ab
surtym albu

Artimon r palca ex ma pta vi
dit ex alia qua gntat utim aka
silib martaie flore rannonilib
et d: minor 3A d: tonation et
vlgaiter taneta flore rthio et
S media sed in m recept rucur
arthamesta absoluta debet poni

Arthamesta r rmar lib
Arthma mmsia r arthamesta
Aradus r vouty

Arton ul arton q pauone rapit

Ornel ptus p m paul.

Arno r dyparrus
Arthamesta me d: thianarcti
tan? r r r r r

Artuor r neutria
Artusa g: r arteda passio

Artillus ul artillus r paxifraga
Artomal graze panis in malle
facty

Artomata g: artituli
Artificia r lapis magnet
Armiri r calidemia

Arundo r rama
Arumesti r bromia
Aruleos r origani ul gobana

Arumon r mercurialis
Arusi r frondeb liquorie

Arz ul arzum dunt et stapla
est rrl. sapio est q masculy
pni alij q rduus arbor rudo
q est spal abiect

Arsub r bedeg war
Arsum ul arzu est puluis optimy
paraty de lapide lazuli qui debet
poni in medicinis

As ar mirtu
Asa est gum sulphur g: lazar d:
qda est fetida queda dulcis ig
noro ea

Asaba ppe r palma xpi r pastor
Asal r spua raltica maho vga

Asadafa pua p m sapio est pondy
3 v. et g: in

Asier r ranti rarma
Asadafat mag m p m sapione
est fumanet noue sed pua
est fumebet Aligu est pondy
3. 3A. Et p m mirtu pta q
taid et dare et e id

Asagon ul asagan r sagy dracois
Asamin r sue

- A**panaru mtrno almos pufis magna
 falfus
Aparagi est raga pastor
Apatil est sextaid duo
Apacl olua ab asano d'fucta
Aparon grece asaru
Aparus d'asto. est herba hns minima
 radice vidis firus
Apatil fm amur et papirone e
 pondus duos sextaid et sunt
 2 3 et d'ant 2
Apatu r armonatu
Abestus r albestus grata rale
Abehis r fuligo
Abellator r amaradi raxi
Astoragu ul' astorana pro azaro
Astari r amomatu
Astolorondron r subter stallonis
 rudo stary stallonis
Astiles r panatu
Astimon r squilla
Astinton infra m asquon
Astbnatu est spes
Astlepius pliq lz foha plid ad
 flos sig aureus seme panatu pte
 r quibusda astlepiu d'
Asthytates ul' aschytas d' ab asto
 q est ventar et pos porapis
 et d' esse rā pos porapis et
 est qm rōnat vent' tōnt met
 crasser et rura: in folys laureole
 aloa pillole de me seron at e
 m niabilis
Astolofagandron r stolopodria
Astolorandron
Astolotas r volpis Turcia
Astanabron ul' astenablon r pa
Astubata r anetu
Astus r piron
Astob ulume
- A**sch ul' azoty r argatu vnu
Ased arabia leo
Asi r algazar
Azelo r strigno
Athysom est herba plis portulaca
Astari est sextaid sexta et q'ta
Astati magna est seminat 14
Astati pua est seminat vii
Astans r vna
Astardis r gladiolus
Astuer r dista quorting
Astugadi arabia rarisu
Astangi arabia spongia albaluri
 r mar ma
Astodi r smapi albu
Astomach pro pmanu
Astomon fm plinu est vnu pa
 r rini aque vulgo luro clare q
 latma d' omata ul' aq puata
Astia r manula am
Astur ul' affuru r rōng ortulany
 ul' asfer
Astodillos g' affodillg r albutu
Astulus d' ostru
Astbrum ul' asstbrum staphang
 plumbu albu ul' stangm
Aste ul' aste r thymus
Astannu r butru rōthi
Astolie r lubrie rōne
Astegadonagi fm amur m 4to pa
 ma granati pō fm vey e pmo
 ranapis
Astoid brachm arab. arabite ad
 manu
Astomaz ul' asstomat r aloab
Astrosi sup m anadron
Astualtos grece aspalu
Astus r rōpus
Astuba r mandragora
Astbran r rōrtax ul' asula

Asiloma & amomatu
Asurhū p absinthio nabatū rōe
Asi r radix
Asi r tang
Anegros putat nepyda rapia
Aspodolus r asida nigra
Astotō p r marubū
Amatia vocant suspiriosi ul qui
 pnd amittit spm
Astionbergi r mandragod
Asthyesi r sine extamatiā
Astias est arbor amomari
Astrios est aspidillus
Astius lapis pmutent colod rādi
 do albus saporē falsus
Astul r squilla rōp
Astuntor arab stinul
Amatū dicit stephanus absinthū
Astmar r lactuca
Asue est lamuga vetustat ar
 bor et dicit vīne
Astuen est pulvis absterfus quo
 sarraceni mundificant manus et
 kali est spes oī et est rōis
 vtri et dicit vīne
Aspalios ul aspalū et dor spalya
 de quo statim
Aspalū p dūsto est arbor
 nascit in india nigra spes frō
 est et in depont tortuz est
 color purpurei ul dūbei et p
 lig mī grossū albū et asper ad
 ar spalyā dicit
Aspalna r quīq folū
Aspalatron r gancstalle radix p
Asparatq nob rassa lignea dicit
Aspaltū p dicit est bitūmē in
 dicit q et stary demomb a
 quibusdā et napta dicit et
 pefleon ab alijs infrā napta

Aspaltū est rōe spuma rugosa laq
 sulphurea in india vbi pcurit
 pdoma at gomorra
Aspagus r pagus ul aspratus p
 est asper
Aparatq r aspalatron
Aperagus q asper p Cal de
 nob est eximtas tancō rughbz
 planta
Appron r aconus
Apuala r talpa
Apū ul aspdg r gams serpet
Apidolon r lactuca asini
Apūos r cat mella
Apalagm r barba iomb
Aplemon ul asplere r stolopandria
Apro graze albus ^{talbus}
Apro gladū r rardū r rardū
Aquiron spes ppi ^{fōm}
Astrenū est mūm ex rōnfa
Astozfarnū ul asstūm r rōmex
Astalexandrina & ramedā mē mētha
Astana graze locusta pīst quasi
 thaurū d' aspe
Astardūm p strados stapha
Astasia ul astomōis g rōua passa
Astasida agraste r vne agrast
Astaratron est vringus
Astaruban r pōmia
Asther graze stella
Asther ul asteratūta planta est
 p dicit mīq sup sine rōne sūt
 rapta mō stella radicata
Astemon p plūm est dicitom
 rōm
Astemon est herba que de nocte
 sicut stella lūet
Astares r stella marina
Astanti r m fmg
Asterim r caput canis



Asteno ul astion i. but non
 Astuoris i. apu. rufus
 Astimon i. pumina // fu
 Astingab ar est amiden qd pl
 Astorodol ar strados
 Astoroch qd storax aris mha d?
 Astomob i. naub
 Astrogalmes i. tardus albus
 Astrofagus i. atriplex
 Astrigabus est rahanus
 Astrogalus est pel porring at d?
 caput monachi
 Astrotatis graze pringus
 Astristab i. papaver // na pini
 Astrocubria ul astratabilis i. gra
 Astrogalmes i. amib carduallus ul
 alkalancia
 Astron graze stella
 Astromombulbe i. grana pini
 Astroques pni diat. frutax hz folia
 sua eed
 Astugla i. radices
 Astula rogia i. quibusda d. affodilly
 Astrus i. langaste
 Auestis i. albestix rale roma
 Auerma i. asafetida
 Avoli staplas atimeti sed ma
 hant smonimis est fuligo
 Avstaltbart i. rastoran
 Avsum p. al. qd e mty pny stapli
 ped pny alubata in 4to pmit pro
 galla
Ata pny amur est algarab sed
 garab est salix
 Atanab i. herba lazari qd e silfu
 Atar ar Ongula alij fungi
 Atalfab aromatica i. blacta bza
 ra
Atagdan pro atagdanis i. ruga
 Atalanti i. anarosi
 Atagana i. robinx anib

Atantarton ul atamaton i. man
 Athanaceti i. arthomafia media
 Authonica i. cynnae
 Athanafia confusio opata quasi
 dita in mortalis
 Atava i. flos dactiloz
 Atarmg i. baping
 Atartur i. gnu est amomum
 Atardillon i. spes sifalcos
 Atased i. nashurru
 Atel pny d. est planta siltama
 risto.
Atamedu pny stapli e antimonium
 Atasesi i. pigat unis
 Atargu i. nty // alubate
 Atarsa pro yros m 4to practica
 Atenulus i. ventz
 Atetach ul aghybach i. mntz
 Athiri mel i. arha nigro ubi
 thmg multu est
 Atmas est vlmz alta
 Atmfar i. borax
 Atmo elao i. vet alaps
 Atsaptros i. aspalu qd est bi
 tume mdatu
 Atus i. lapatu
 Atusar ul at mfar ar ongula d.
Atormia oculoz pny deomstene
 est debilitas oculoz
 Atatamen i. indiduum
 Atomis i. aaton
Atmfahl pny diat. frutax spine
 plus rug radix atracha qua mu
 liores vtunt p fusis sup eam
 rama spinosa
 Atrafax i. atriplex
 Atrasub i. pringus
Atragonos i. lumpy plus rug fluz
 lacteus
 Atrasle est ad arti sup m ralyz
 Atria graze tri depasta fuit

fila longa
Atriplex q³ p³ diasp. misolotana
 i aurea elus et d. et affax
Atramentu q³da e sutor q³ fo
 dit in metallis et idglutina
 cont fouas Aliud p³toz q³ di
 asmode confat dicit et q³da
 spes vituoli que vulgari dicit^r
 tra fraxista et aimentu
Atroal ul' apful i iumpum
Atrofa oculi i dmmuno eis
Atroculus atrongi ar' rtra
Atru i iump
Atrusa ar' rorodrilus

Atrifactoru i rarns Idem
Auanca i pamauda garofilata
Aubutlon btonia rado bromia
Aurition ul' aurario i cupatoim
Auelana mdua p³ auis radit
 sup medicina q³ arab' vora rora
 ul' roba at sup dufa faufel que
 llis est mri mufate infra
Auena p³ auis est pondus
 aurei coni et est q³ i et s q³da
 putancor ut obula esse Aliq³ denser
 et grece agloyp
 dufa p³ sapione est planta con
 tens tolera rtra
Augmastia est spes smochi que
 semp augat
Augmastia atab i adolestana
Aussa p³ diasto. Oga est parma
 tosa folia lz rotunda poma m mo
 du rapit apidus
Aulca i pifa legume
Aulifus i ramula qua aliq³ sugz
 de aliquo ul' mri
Aumali i oleu dulce olive
Auqulem i palpebre glut ma
Ausefnoi i almuzum
Auram i apa

Aureus medime p³ sapione
 et aurif est pondus q³ coni et s
 sed in medicinis maxie ponit
 sine sut solute sine non est
 aureas ming q³ vna vbi gra
 dicit sapion raplo de probacoe
 triara et est triara ad q³h
 tata lupini et est medic aureas
 Et aurif raplo de cura astut
 dicit Et sumat de pillis filu
 rnis in potu debilis aurea coni
 et fort **A**ura et ita pba
 q³ aureus sit ming q³ in me
 dicinis magne potanne
Aurigama ul' aurigo i nuphea
 vel neufar de spebus anagalli
Aurica i nuphea ul' viola fraid
Austri i cupatoim
Aurona p h. infra i haur
Auroula mur no maiorana
 testat sed ex alibat 1^o practice
 mufati idē p³ diasp. ozimū
Auroula azimma i p³ potaid
Auricaltu quasi aurif est
Aurigo i potana
Auripigmentu q³ in fenti
Aurida p³ sapione est pondus
 aurei coni Infra m h
Aurif romani p³ aurif sed p h
Aurifi i rami ul' rami infra m ra
Aurimil i rclaminis
Auritu mti i bromia
Aurinea i narastus
Aurig est pondus ut grana ardei
Aurif est spes neufar
Aurif ul' arzo i pompura
Aurion grece mordina
Aurion p³ pliniu gang noctu
Aurigo dicit
Auzana ul' ozama arab' rtra

Arabia
 Arabia e ferula rotta in toto
 et ante odonifera in natio

Ahazem arab mul. no. i. men
 Azanathion stomatran
 Azanase r rassing galluz
 Azanet r auripig mentu
 Azarath r berberis
 Azardath ul azans r acetosa
 Azardath r pambura
 Azadarath est arbor rug fructu
 silis est nabath
 Azaru pro azara q e vulgago
 ul astus
 Azagi r aimentu
 Azame sunt spme
 Azersof r berber
 Azene r paronduarum
 Azarum albat m^o p rature
 sunt mole
 Azmar r flos aris
 Azing r no formatata
 Azusu groms allebori q e biratofti
 Azubon r lapis lazuli paraty
 Azufera r vitz

Bar arab p d e
 mare
 Bahar ply althane
 arab e stq aia
 hu gme
 Babaristo r rau
 pontum

Babunegu p. i. step. i. e camomilla
 Babonica id e q camomilla
 Bablegi p. i. step. i. q ballinico
 Babilona r trianguli modo rtra
 guli
 Bara pro vitia r vitiosa
 Bata qe nata
 Barra lauri ul olme ul ead
 et ta sunt fructu ruzat arbor
 Barchala famena est bluz holo
 ramaon
 Barchala bndra r olus bndru

Batala grosatra r rapa raulis
 Bathera r ajalo

Bathanon p. i. oribanu est rasing
 Baryam arab brexillu r brifellu
 r lignu rubeu quo tingit

Baryas arab nata

Barara qd expont asara sed
 p. i. plinu q quoda spab nardi
 rufiri appellati

Baryulle ul baryalla ar fana

Barye arab est buxus arbor

Barye ead r carponfi r fructu ead

Barra lauri r dampnata r fructu
 lauri

Baryne r oratang maring

Baryonhi r tarabentina

Barur maru step. butor marien

Badurugru r cyntu ul bedure
 na vna

Batal arab olus

Batair r rotula fatida

Batalla alheridi r olus udatu
 et est orobus et postea pont
 olus udatu r alia

Batulle amcha r olus fatum r
 portulara

Barlerom ene r atriplyx

Batimis r basilicon

Bagmella r plina

Baistu r amos

Bausasa r ruta agrest

Baldaru r gru rudi

Baldhar r anatar dms

Baleonos r balatu ul balanos

Blanob qe glans et castanea

Blalamus rapsio p. i. drasto. est
 pome arboris sanguitu album
 q quida rudi q sit granu q
 pome loco pipis albi et est ra
 thapuris rlt marna de q exp
 mit olu dom mustallinu ul de

bean & balang & est supposito
 ruy m de ragnia arutorf
Balastia p^o diafo. sunt floab
 granati siluestr^o sed nos radura
 f^omati arapm^o
 Balena est herba silat^o kalerou
 le p^o lareu^o h^o folia & dicit^o
 est balena ul' balena ruz p^ostis
 Baliton p^o plum^o est porru m^oz
 folia maia^o et m^oriod^o porro h^os
 Balsamita .i. s^ombrom^o mata aq^o
 ra idem
Balsamus arbor ruz f^oz est bal
 samus vel apobasam^o & sem^o
 aig et apobasam^o & lig^o bal sam^o
Ballua .i. glans
 Ballusti ul' balury .i. querry
 Baluu sunt dactili r maturi
 Bandringum .i. rapa
 Baonia .i. barba roms
 Barmita .i. umbliu
 Barambia .i. fauiclu
 Baratya macer dicit m^olissa
 Barab .i. morfas mala mouabiles
 fere
 Barba aaron .i. larnus pes vituli
 Barba roms s^oradob ruz m^oz
 m^oz
 Barba h^orrina plata d^oz q^oz h^oz
 Barba pliana aq^ora m^oz qua s^oz
 ruz p^ostis
 Babara nome empti m^oz antido
 taio auio
 Barbastus molena herba lurenai^o
 ul' lummaja
 Bardartia artha p^oz s^oz est
 Barthimeri .i. s^oz albai
 Bardana lappago maior et ruz
 idem ab auio
 Busiri & p^oriana p^oz idem
 Barde nebia p^o m^olissa s^oz
 Bardeberthi .i. arutosa nigra

Baruthe .i. herba fillom
 Barot^o .i. s^oz et d^oz est h^oz
 Barnal .i. herba fatida ul' baurat
 Baromophen .i. rapillis ruz
 Barnli sunt coruli ul' corti .i. p^ostis
 fane
 Barpadasam .i. rapilly ruz
 Barzoz .i. m^oz
 Basal .i. s^oz
 Basalazin .i. rapa aq^ori et est
 p^ostis
 Bassara .i. ruz m^oz
 Basad ul' baza ul' bezed .i. ruz
 Basondaru .i. ruz p^ostis
Basilicon est ruz multas h^oz
 pes basilicon et est ruz
 regale et taf^oz m^oz basilicon
 tuboraton p^oz d^oz est m^oz
 m^oz ruz Basilicon multi amos
 dicit
 Lus perpens
Basilicon sine basilistis .i. ruz
 Basilia serpentina dragites
 colubrina omos idem
 Bat arab amas
 Batham arab ruz
 Batharu est amonia queda
 ruz m^oz ruz aliquoz m^oz
 Bathaha ul' bathara est m^oz
 magnus ruz et ruz dicit
 Batura est ul' ruz ruz .i.
 lapidos ruz
 Bathim .i. ruz
 Bathoslon .i. ruz folia
 Bathon ul' bothon est arbor
 tarebentine
 Bathosled .i. rosa ruz
 Bataz q^oz ruz
 Bathimion .i. ruz ruz m^oz
 Batrayon e idem q^oz ruz m^oz
 Batrostes ul' batros .i. ruz

Barutu .i. glans
 Batus g^o rubus farcus mora ab
 alijs est rubus totus | rubi
 Batuffila ul' batuffilon .i. rinzaz
 Baumia .i. pastmata eius seme di
 rit^o dauz
 Bauria agrast^o .i. dauz matia
 Banekat .i. herba fatia
 Baul alio^o orna
 Baulu sunt dactili rmarri
 Bavia rubea tintaz | dicit^o
 Baumana .i. ruzstalla et tami
 Balyranti .i. olivani | curri
 Bauraty .i. affromtru .i. spuma
 Bazaba .i. seme lini
 Baze .i. r spul de hispania
 Bazarica .i. galbanu
 Baxellu est gru arbor lund
 sila rare nove
 Bazarat^o .i. ruz
 Babalus .i. maring .i. agmonia
 Babangi apud aiur e camomilla
 Bargas est tussis antiq^o mde
 pille burhitz
Berthon s^o p^o p^o dicit salvia
 pd s^o p^o e mestatrame s^o
 et est diptannus
 Bedarug .i. ozmu plumat^o
 Bederenegru .i. malissa
 Bencombina alij bedararbia .i.
 basilion pna
Bedrolyda arab dicit qstatis
 q odor rose alij globu quada
 spmosa natu sup spma quada
 dicit r moliatz in quo frequenter
 sunt hermes na e bedegward
Bed bedegward est spma alba
 que arhantia leuca d dyafo. dicit^o
 et est bedegward
Bede naly fructu granatoru sil
 nestru .i. gra albitul
 Benden .i. radix alari

Bedonstus apud mafie est t^oba
 ignoro ea
 Beem rubi est radix magna ru
 bea q m loc^o maris rapt^o
 Beem albi .i. radix albi que in
 aipto rapt^o
 Behem est radix de ar mona
 alba et rubea mado qst bacem
 Beherengi e zaburh sp^o .i. anferu
 Belarhu .i. frous
 Beldaru .i. laudam
 Beldian .i. floum
 Belscedi .i. coralli
 Belesom .i. flos cardam
 Belladez .i. anaradi et belhadar
 Beller .i. nepida gallica .i. herba
 gattari p gattas
 Bellefen ar balsamta
 Belligi ar mirabol^o belleiri
 Belle s^o p^o p^o nastu^o flore alij
 tulu rubeferate
 Bellu .i. gru arabicu
 Bellibadus .i. alkakangi inf^o m k
 Ben est gramu q balang rapt^o
 dicit^o ex quo ex pmit^o olei de
 beem q s^o mustallini
 Bendeas .i. seme apij
 Benden ex pmit^o .i. radix kerna
 Benerfina .i. sambuz domestiq^o
 atr sambuz
 Bencorta est de qua burham
 fut capm et est est ransustio
 in antidotaud
Bendary est seme granatoru
 silustru et est batulu
 Benerigi ul' benefegu ar viol^o
 Bencg madita sunt scarrabei
 qui nascunt^o in balneis
 Beneruo .i. poristerton
 Benerion .i. vueria .i. aoz
 Benerlenta .i. camomilla

Benevolu bnfagu i polipodiu
 Bengi ar infirmitas
 Bengehtost ar agnus casti
 Benna i apollinar
 Beomgi ar panicu
 Beomama i mertana
 Benzadarab i galbanu
 Beolon i cassilago tilba
 Berbena ul veruena q^o exoratu
 ut quo fit vniu rubridu
 Berber sunt fructu arbusci ar
 durti zararastu
 Berberiana i ruta
 Berbatomaron i bullioma
 Berbileos i serpillu
 Berastu i amila
 Beragil ar pessilum
Berengisf i arthemissa no ab
 rotam ut durt aut Alij est ozi
 nu in floribus nigris valde
 Baros i decorano
 Beraguer i infirmitas
 Berasam capill venis
 Beriansam capill venis
 Berlic est pistu supe faciens
 durti tur pigo ^{Thusa}
 Berilon exponit pro herba pa
 Berillus est lapis de gne isalli
 obscurior color
 Berbadios ul pndiados i pitau
 Berome ul berome pro vme
 q^o ponitur
 Berpillu i serpillu
 Beresam p berstedasthen
 Berstedasthe i capillus vener
 Berstendaru i vga pastor
 Bertal ar passer
 Bertamich apud amur est bethu
 Bertamnu i elispa
 Berthitron ul vertitron q^o pist
 artus tundu
 Besben q^o bsbaze est mac

Besti i Abulus
 Besadu ul besad i tonally arabice
 Beszen i sicut vne agrost
 Besatan i font
 Bestagu i polipodiu
 Beslidus arabice q^o fialioos q^o
 est alkengi
Beta ul bete i blata ul sicca et
 iuga durt betha q^o est rā lra
 apud grecos et tur e meud gms
 Sed betha apud hebreos est mola
 olivā et beta in latini est ge
 ms oleis f spes caulis q^o post ab
 stitione nascit in maguderi et
 inde venit betu aliud gms oliv
 et h^o bethonia quoda herba
 Betardos i ozimū magm ul
 bastior
 Betedimon i onlus bonis
 Betora i lingua ramia
 Betron i virgula taballina ul
 fartaia
 Berto i cassilago alba
 Betonia ul britonica ul veto
 nra ul veronra q^o ta stros uel
 summa idē
 Beta maxima i pplotz
Bezahard i medicina liberat
 a veneno et durt tur iata et
 pt vni specialiter de galbano
 ul de quoda lapide gmato in oculis
 ranoz qui rano dentes se por
 tes ut muenestā intrant asp
 et manent donec gutta lacme
 vent ad oculos que destrata
 ad emagmā mī cadit et
 exalat cont oia venena
Bez est p fora ventry ar vō
 pri instrumētū ad hoc
 Bezarathatme steph ste
 plang p psillio 18 oculu vana
 Biaz ar modū esse comula q

Bibulus papirus. r. lib' de papirio
 Bibliasti r. strumones
 Bibone ul' bibomps r. bathonira
 Bire. r. yspus de bithra hispana
 Buri uel barthe ge ruffis
 Burchton uel burhton confectio
 ad tuffim
 Burchton r. ungula taballina
 Bidella r. sang' ruffa
 Bidoma r. affodilli
 Bionin r. coruinn
 Bifete sunt arbores bis m'ano
 fructificantes
 Bifina r. simploniata. r. usque m'g
 Bimio est sp' nabi m'f m' na
 Bilo man est alfar fagi et est
 portulaca h'us lar et par-phagi
Bilid est pellicula fellis et co'ngit
 q' aliqu' r'apit et apit q' eius
 amantudo ad os uenit
 Benna est portulaca
 Bitarastan r. ellus nig'
 Bilonadimon r. usque m'g
 Biteria r. mille foliu
 Bithos. r. flos eis qui sustinet
 igne sicut labes
 Binn p'nciale r. de pliquis
 Buar r. affodilli
 Bmiam uas de lapide
 Birepl. r. corallus
 Birionglon r. gira solis
 Bifalon ul' m'palon. r. tagula lar'
 Bifara ul' bifas est harmel ara
 r. ruta agrest'
 Bistegi ara polipodiu
 Bistese ara mar'
 Bistegalus ar' nodus rose sed
 Biston r. flos rardi unde tingit
 ar' r. spina alba sed be deg' r'ar
 est spina
 Buar est uga pastoris

Bitaid r. p'diados ul' pitaid
 Bitaricon r. rubus ruffus
 Bitome r. radice alburij
Bitume m'dam r'apit in m'dia
 stagno q' mad' mat' r'um dicit' p'
 napta et assaltu et st' r'g' d'omons
 et sup' m' q'
 Buzin r. napellu p'ellus
 Buz ab. amir est et na
Blactaid est herba plus barthe
 sed folijs r'ard' eis flos lacteus q'
 abietas m' se r'ant' h' q' sic dicit'
 r'ome obstracorū
 Blacta stroma r. the rubata
 Blacta bizantia sicut sicut uigule
 et sicut testa sine rapita
 Blactim r. purp' r'ada
 Bladon r. amarardi
 Blassana r. elifago
 Blamit r. martubū
 Bleblin pulg' r' uol'
 Blesu r. bt balbu
 Blesoz ul' blefaron xistus est m'
 strumē. ad susp'andu palpebras
 Blet r'ela s'ela blata r'ea
 Blius est olus amari
 Bloaresq' ar' r. stallus
 Blyto r. pulg' r'
 Boaram ar' est r'iss
 Bobasus r. arthemisia
 Boblos r. bulbos // B' r' stap'
 Boblos ematru. r. bulbos uenit
 Boblos graec' est uolans sp' r'ape
 Bodion r. barbona
 Bolana est querc' r'onella
 Bolites est boletus fungus
 Bom alu' b'ubo omis
 Bomades r. p'ame apij
 Bombax graec' bombr' e totu
 Bombicab dicit' dicit' q' fruunt
 serinum

Bonades .i. fons apij ul' bonados
 Bonamon .i. napes
 Bondoury ar est anellana
 Bondary idem
 Bonellus .i. conspida maior
 Bontilo .i. stoba nigra / p...
 Bomon e rapelageli et e raput
 Borak rapistru am d: et e huar
 infra
Berangi fons mgyz sile ppi qd va
 mt da fons amari culde
 Borera armamiz baurary ar mem
 Boran .i. boina raa
 Boruty ul' butnuty .i. saponacia
 herba fullom herba sti filippi ide
 Botam g^a est lentistub
 Botim est arbor fmi vros r
 gum est tarabet ma
 Botryon grece .i. apm ramim
 sed natryon pson na natryos
 .i. rana herba stalerata rug qd
 spes dias. et plimig p...
 Boton est fms sps vltay oculi
 Boumana herba est in sim
 Botre d: adiastra. ambrosia sup
 Bratheare ul' bathematon .i.
 suay rambuli agre st
 Bratros moy .i. plataya
 Bratros grece faina
 Brathedos .i. brathin
 Brasos .i. formans
 Brasus .i. balbus
 Brachypotas gran dunt p morbo
 Branthiasis g^a f uanua
 Brana ul' brathia .i. fons vit alba
 Brana p^m plim est arbor r
 prasi plus aranso ligno emittit
 odore redri
Branca e a fluxus materia h
 maralis acapire ad fauces et est
 illa materia frigida et ipta digestio

Brasia rorsina herba sat nota
 Brasia est calidus r phies sunt
 pes quida tu brasiam dunt ran
 le no tiffantatu sig sunt maba
 matheson d: et est calidus rina
 Brasia .i. granano
 Brata .i. apm rufum
 Brayma raputu p^m orbasu e
 compum p^m demostane me^m raputu
 Bratomia .i. bobone ul' restas
 Breguion p^m stap^m est ante p
 sta
 Bregodis .i. granlitas
 Brutani .i. agri
 Bruala est mansua rotmens qd
 3 Illij e mpr et e maher
 Bruan .i. tamarindis
Brion p^m crasto. est herba dnoy
 mbury et tarabrion p^m theodes
 p^mhami lib de doctna est fruty
 de quo expmit^r bys et alij dunt
 vsee herba marina et alij dunt
 vsee .i. mustulu arbor
 Bromia .i. vit alba
 Britania p^m d: est hba folia fo
 lia omis sunt lappara plus stris
 Aug. m qd britania vocat
 Brm .i. palma
 Briza .i. piriola ul' galla rpre si
 Brios grece ul' be sthyron ps guttur
 ul' rana pulmonis
 Bromia .i. auena
 Brami g^a artheia
 Bromes p^m dias. e puma mar
 Bromotolon est tumor m
 ficea artheiam at rarnes et
 rite rarnelig ralfus
 Bronchos g^a branthus
 Bronhe .i. tami rardo
 Brospiron ul' broso ps guttur
 ul' rana pulmonis

Brustibili s^m almos est spes
 conlaty
 Brusos r. paxifraga (thamia e
 Drumana s^m oras et auro ar
 Brumana pro alibano s^m p^m
 albato s
 Bruson calasi e musti maris
 Brutanea est art. yamesta
 Bruta r. colla
 Bruta auri r. borax
 Brusome r. brusti
 Bubas graec. nabo
 Bubriim r. rapparis
 Bubunios r. affodilli
 Bubulcon r. diptamini
 Bublone r. marubiu nigz
 Buboualer dicit g^m qu. ignia
 var. ubi implent
 Bubomon est hartomii infra
 Bubonotoh r. hute ruptura sag.
 Bubongi est radix spali rappari
 Bubur s^m p^m alexand. est ru
 gis intestinox
 Bucaron est femur graui ul' sig fa
 Bucabunne r. spulla
 Bucaram pro eo p^m q^m zuzib
Buthor vapor fumigum auro.
 dicit archamia s^m almonfor
 mda apoplexia ita dicit archa
 mia aliud anclamina
 Butcha r. rotula fatida
 Budarangi albi r. pip albu
 Budyeragi apud auro e plata
 silis erura
 Bundoarha r. anellana
 Buganis pro bidanis est persa
 zani
 Buglossa r. borrago agrest. r.
 lingua bonus
 Buglosson est pist. dicit solca
 Bulbus s^m auro e rore p^m a
 silue s^m ul' campestre modo q

ur q^m dicitur stroma
Bulbus affor r. r. p^m
 Bulbus raminon r. ypoquistos
 Bulba rustrona r. diptamini
 Bulbus vomitor. r. narristus
 Bulbosion ul' bulloqu r. mandragoa
 Bulbus s^m r. spulla
 Bulbus fructi r. luping flos
 Bulbus somethon r. narrista
 Bulbus romentor. r. alume s^m p^m
 Bulbus amathu r. narrista
 Bulbus me r. p^m s^m dr. h^m in
 frartire bulbu nigz
 Bulengi r. absinthiu
 Bule ar ul' s^m tres fructu in
 die s. salbel et fel
 Bulgas ul' buloms r. lapaces
 Bulmos est fames varona
 Bulufon r. mandragoa
 Bulloquin r. mandragoa
Bulog Bulolengari ul' bulogi r.
 absinthiu
 Bulms seron r. odad nigra
 Bulot alit est glans
 Buluge arabie ritonia
 Bulumot paulus de fracta auro
 Bupas r. rapa agrest
 Bumelia dicit quoda spes fraxini
 Bumagii r. ramonulla
 Bumira ul' bumiu r. lita de rane
Bumon s^m drasto. hastam h^m erit
 tam folia ut apij flore ut aneti
 seme odorat ut m^m r. m^m
 Bubleuron g^m bonisrosa et e pla
 ta s^m plinu folys multu longu
 rapite aneti
 Bublestro s^m plinu est aiat
 ple starabe longipedu
 Bantarthu p. bantarth
 Buralis ar. anas

Burane est vna alba
 Bulameri .i. rope pluesm
 Buri .i. affodili
Burdi est planta aquatica ve
 lut **B**urda quo fuit restoriana
 qua vbi spes in voluit arabes
 et exponit paping sed no de q
 libri fuit
 Burda ul burba modo ee buris
 Buriith herba fulloni paponiaid u
Burpa pastor .i. ponda volua a
 quibusda d: saguinaid
 Busadu .i. corallus
 Busat .i. palma
 Busrubere fuit dantuli m maturi
 Busmia .i. rapsus barbatz
 Busiden .i. bistorta
 Busitrados .i. bonaidel
 Busituz et bantuz fuit dantuli
 maturi **B**rotula
 Butalmon q bomb oculis latid
 Butalmo agomon ul butal est
 orthomesta
 Butalom .i. ambrosi
 Butpor maies herba a a qbus
 da d: pmetz
 Butra ul butraon .i. rapsar
 Butranati .i. rapulla
 Buteron ul butegon .i. far ma
 famugran
Butru notu est d: q: bonus
 trus .i. vtz **B**ur naturat lenit
 salut sine fabra butz
 Butaden ul bunden est spes
 patrionis et a plata q modar
 ni vocant palma xpi
Ballina herba est ppor
 et est randa equina
 Caballris est spes storar
 Cabaz ara rapsarub
 Cabrusu .i. rpru ul opu

Cabery .i. squama ferri
 Cabeli .i. canfr
 Cabesi pro ribebe stpfit
 Cabrusu est quelibet medicina
 rpru .i. de rpro
 Cabatus .i. ebulus .i. nauifar
 Caribus vconar .i. pipan pulistre
 Caroes .i. raturcos
Caribu p: d: dorignu .i. plata
 vconosa est d: spes strig m .i.
 katangi ul kateangi
 Cartara ul cartara .i. mala hystico
 Catam .i. seridion
 Catear .i. mala vexano / nono
 Cathulle herba e msa p rone ig
 Cathetas qe po vltz oculi m ul
 Carotropia est malignitas ali
 ruz pamb
 Carthomea .i. malus humor
 Carolidram p: d: or floris lz m
 elma ista modo pt listum
 Carthominu .i. mala humore ge
 nerans
 Caros est farula
 Cararior est seme ferule
 Caros gora .i. malu
 Caros p: d: est seme ruzda
 spenci libanotis
 Carhost .i. malu stomachy
 Carolen rardo .i. affodillus
 Caroes .i. farule se caroleia
 et suus eig d: galbanu / seme
 Carus .i. ros maring ul rarispa
 Caron p: d: plinu e ros que
 sunt querta prater glandes
 Caru .i. lingua
 Carthegeu .i. aratu ul onis fuz
 ahab. hns mltan filen pmas
 m hie me **C**atula
 Cartilla .i. ruzgi rdox alit rat
 Catulle ul catulle ar rardamo

Cade r polu montani
 Cathyma r arana
 Cadima ul Cathyma cluma actum
Cathalim idē rona nūq spō est
 q̄ elendi in fornace f̄ fumo a q̄
 libet metallo auri et argenti
 et alia d̄ lapis calminar q̄ n̄
 gr̄ es et fit ammalu r̄ n̄q̄ fu
 ing sublimat̄ est turba d̄ n̄ta p̄
 floz alia rapit̄ in m̄s metalloy
 magille oris inde in diastoride
 rapit̄ de tana et ista vocant̄ thu
 r̄ia solida que fit p̄ sublimat̄
 q̄ fit ammalu qua nos alexandri
 na d̄rimus **Plentio d̄**
Cadung d̄ flob maligni sed et epi
 Cadormale r coran maligni
 Cadus p̄m p̄apione est pas r̄
 tment̄ 3̄ iii
 Caphaz r asphaltu p̄m stap̄ p̄d
 r amphar voca.
 Cathaphalis est rortaz p̄d e ban
 na
 Caffesse r r̄sptho
 Caffresse r p̄lopendria
 Cafferos r r̄asilago
 Cagulu pro r̄agulu
 Carbasz pro r̄assa fistula r̄sp̄t̄
 Carina r etanodam. r̄do r̄arca
 monu
 Cauda e q̄da ab arbor̄ porbe
 Caslar r sp̄m̄a mar̄
 Caballe pro r̄atulle r r̄ardam̄
 Calaratu pro r̄alcato p̄d ab alys
 Calarata est herba plus ramo
 mille floze aureo
Calamatu f̄ r̄alamat̄ p̄m mar̄
 et est idē q̄ nepida et r̄alami
 ta rarrar idē
 Calama r̄ montani ul r̄apest̄
 tre p̄ polegio p̄d flumale

Calamita rarrar r calama r̄
 r̄oe at̄ d̄ lapis gro
 Calamitis p̄m drasto. r̄ pullegu
 et portu r̄ p̄d r̄alamitis
 Calaminar̄ r̄ ut sup̄
 Calamiton r ramula marma r̄idis
 Calomes grece arudo
 Calamon malan ḡ r r̄assa fistula
Calamo agste e p̄d. ḡm̄is fo
 ha p̄ plus adē flob albi at r̄one
 minutu
Calamo apudo plun̄ plus h̄ p̄d
 quoda adarta d̄ alta d̄ r̄o pollur̄a
CAlia tibiut que auletis et lobara
 voca. Aquat̄re sunt hec om̄es Alie
 b̄n̄ d̄ite et quoda alia m̄e r̄am
 fructifians et sunt om̄es arund̄is
 sp̄nes
Calamo argo r tana agrest̄
 Calatu r r̄amst̄ fructu in fundo
 latu super̄
 Calatis r ḡama aurea
 Calavris est p̄d r̄ingm̄ p̄mp̄f̄
 Calasion ḡ est r̄ofia humor̄
 r̄nt palpebre
CCalasina est extendo superior pal
 pebre m̄q̄ sape m̄er̄s̄o fit ad r̄ara
 Calasira ḡ r̄oluta r̄alaxata
 Calama est in palpebris arimena
 rotunda plus lapidi f̄ d̄mo
 Calra ar̄ r̄or
 Caladib̄ m̄f̄ in r̄aladib̄
CCalcala p̄m plun̄ est r̄one plus
 margarit̄ r̄ud̄ r̄antal̄is infra
 m̄ r̄an et est m̄lun plus et fran
 gr̄ lapid̄ in r̄asira
 Caltalane gum r anatar d̄m̄
 Calation p̄apion d̄nt q̄ est me
 d̄rma r̄ida
 Calaul r ozmu m̄otam̄
 Calant̄u dragat̄u r̄ m̄t̄olu
 Calat̄u et r̄alcy est sp̄nes in
 meoli et r̄olthatar

Calcontos ul' calcontios no di
 rut ee flos cris **Ca**lcont g.
 es et aurios flos **Quida** voc
 atimentu futoz calcatu vocat
Calcaris est spes ferrugm
Calcar r. es **tu** cris
Calatens r. calis flos ul' purgama
Calidos ul' calidos ul' calidus
 pro calidat
Calidus et calidus e' mtrali spes
 de quo dy. multas spes poit vide ibi
Calidus as r. terra **Calc**
Calidus r. gleba plerides modo
Calidus apostemata sunt lapida
 r. calidus
Calidus r. amoniu
Calidus r. mola r. cris bar
 tera nigra
Calidus est lapis m' vestra et cau
 pa' m'p' d'caulis ex h' m'odibus
 et angustia m'atq' et ex debilita
 te et de spuma fleutis m' pulmo
 ne **Na** a calo d' h' calidus li
 r. lapis leuis et rotundus m' r'ont
 mg est strupulq' asp et e' durus
 d'nto sit a calidato q' sine molef
 ta calcat' sed strupulus sine mo
 lef'ia r' calcat' p' **Ca**lculu
 est r' et m' q'putat' q' antiq'
 h'ngm' lapillos m' manu t'one
 tas p'is plebat m'are **Unde**
 calculo as ad r' m'are et p' r'
 talibus lapillis **Ca**lculu d' f'na
 ut ibi no' p'adat calculu m' abse
 ra **Ca**lculu d' est q'iq' lapis
 igneus ut carbonu q' p' pla
 minen colone igneus d' **Ca**
 calculu d' est q'iq' r'ardo p'ra
 calculu d' est pondus f' q'cocta
 ps obuli **Vel** est p'miu p'ra cal
 culu d' cris aruq' **Un** q'is m'
 calculu e' r' m' f'na r'ardo **Cal**
 culu e' pond' m'ing lapis cris
 aruq' **Et** a calculu p' p'utate

d' h' calca r' r' q'ita ps obuli at
 est minima ps ponder **Vel** cal
 culu d' p'ncipale et p' pom pro
 lapide rotundo et duro et d'
 a calidato q' sine molef'ia p'
 calcat' **Unde** d' h' calculu li
 ximitu et em significatibz
 p'ntis **Un** calculosus p' f' qui
 tata patit' m'f' m'ata
Calculi r. r'ard amoniu
Calidabassa r. platy
Calcedo r. salvia
Caltheos r. sump' ul' r'oni q' fit
 ex ore ul' esse
Calcesim r. salie
Calceobin et calceobin r. gala
 mebin et fur rose q'nta m' melle
 ul' succus rosaz
Calengebis r'oe ut sup' **Infra**
Calvaria r'oni vocat' kantati
Calidat r'og' m'f'ing
Calidus e' medicina de arsenico
Calmon e' mentastz
Calon e' q'da pestis est pes labis
Calptelo r. p'etafilon
Calidus r. polidm
Caliduli maior' r. r'ard amoniu
Calliphalon r. p'etafilon ul' q'iq' foliu
Calolumanon e' auricalcu
Calostru ul' calustz r. lar nouu
Calpa p' m' plinu q'd est ple' vari
 aliud q' m' m' r'ula vocant
 folys lactuce longiora q' ignora
Calcali r. p'ometano
Caluch r. r'adme
Calulu r. aratu
Camaregu est fructu ramaristi
Camatal r. r'onia
Camatre r. p'rus ul' an'rica
Cambul est tra rubea minuta
Cambria p'uta' pes raulis
Cambri p' m' paulu e' raulis
Camie q' m'f'imu depresso
Camiean ul' r'atantiu e' m'f'ima

artu r ebulus
Camabalanos e raphang aggras
 sup in apios et m dy
Camecisti ul rissam r odea nig
Camecissin p p paulu est planta
 ad plitudina rpressi folior
Camecissos ex vocabulo sonat
 infima adeptaq no attulit se atra
Camedampna r infima laurq dap
 nus en qe r laurq metralta alex
 andr ma dixerut p d p o de lau
 ra et est laureola ul mezerio
Camedrea p dy plata ditta
 tmella ignora
Camedreos e infima quercy et
 d quercula mior
Cametolas q a calandria aus
Camelea q infima olua h ara
 bice mezerion r laureola rug
 pome roromdm
Cameleonta p dy qda est nig
 que hz folia colim flua vga roniq
 digiti grossa at roniq rubiti lou
 ga de qua marcan dicit rug flos
 purpureus fominex vco violarq
 sed spmosa Alia vco est albarta
 radice mitalora folia hnt aspera
 acuta et forna rug radice vtr
 multi pro mastre neutq nosto
Cameleon m d m p planta et m
 da pro aiali
Cameleon m vto raplo videtur
 m hbusda qordae m rameleonta
 sed confise
Camelion est qda herba q lane
 d vastarage de qua vltus gog
 m r aues capunt et videt
 sit d m qe ppa volutate aues ad
 esta de standit et ad lom hnt
 et breue i capunt ritaria
Cameleon est putd furfara aut
Cameleure a quibusda dicit
 pones queda

Camelleson p pluu dicit
 quida pentafilon
Camellocodon r marubm tuast
Cameomy p pluu est mirta p
Cameylon qda ramomilla dicit
Cameos r gne
Cameon r cardus b d d d
Camepithcos r infima fimb qui
 p omib suab spab habet odore
 pmi et tres spab hz p dy et
 sed pome Alia noie d que mla
 maior rampida a quibusda
Came r cardus pluatq
Camedros sed vado d d d m ra
 mepithcos.
Cameropa e ramedreos p dy
Cameropas d p pluu spab palma
 ru maribus at mollicibz folijs
Cameliti p pluu est planta hnt
 folia lenta tra tra nasans m ari
 dis petrosis rida
Camefillu e polygonia apud ba
Camimetula r vfrice
Camithsep r t r anetu
Canno mlla qe spab hz Camomilla
 le noy est rugda herbe bene re
 dolent videt m amarusta ab a
 marg h amarusta ra queda herba
 amara et plis ramomille Orac
 quida fctet amarusta sed odore
 nitat an ramomilla vt p d d d
 dicit ramomilla e herba a gre
 p d d d q malu odore heat
 et qe sit breuis at tra adherat
 aut sup tra strata et minuta folijs
 pms et d arthenon gure q e
 breue latine Inde ramomilla
Car m p dy d d d d est potus de
 ordeo ul de alyb fructibz q sur
 at feta dicit et e permista
Carima p dy et sed pios dicit
partam
Carim r arudo at p dy d d d d
 spab hz pma ex qua fuit sagitte
 Alia ex qua fuit ligule

ad calamos **C** Terra q̄ septies v̄
 t̄m̄t̄ Et aliud q̄m̄ ḡm̄ q̄m̄
 rarex et rapron d̄m̄t̄
Canabis pl̄m̄q̄ in silis p̄oz nato
 est nigore f̄o
Canabur est ḡm̄s fra rabe q̄
 fructa in manu anarebit Et e
 est sp̄s raulis globosi sicut ratha
 pura folia alba h̄s
Canabafum̄ r̄ matū am̄ r̄ p̄m̄ḡa
Causis r̄ crabs
Canabastri r̄ auelana
Canabus r̄ aḡm̄ona Impale
Canauis est canabit r̄ raulouq̄
Canap̄s r̄ canapa
Canastellū r̄ randa equina
Candar ḡm̄s r̄ardū q̄ v̄oat̄
 r̄ r̄m̄ta
Candar r̄ ḡm̄s r̄ardū q̄ d̄m̄t̄
 r̄ardū in alio r̄ardū
Candem̄ ḡbustū r̄ bombax
Candena ul̄ r̄ardū r̄ r̄ardū nō
 p̄m̄t̄na et est bulmus r̄ardū
 ad modū r̄ardū m̄m̄i et est
 m̄s̄abile p̄ ȳr̄
Candab r̄ granosa
Candali r̄ thuris mastuli
Candit r̄ r̄ardū r̄ardū
Candarzōn̄ alb̄. 40 p̄ardū
 h̄r̄ r̄m̄ p̄ r̄ardū
Candarzū f̄m̄ am̄ est th̄m̄
 r̄ardū f̄m̄ p̄ardū est ordē r̄ardū
 m̄ nō est r̄ardū que sup̄ m̄ r̄
Candū pro r̄ardū
Camphorata planta ē in r̄ardū
 manaton f̄m̄ eis r̄ardū r̄
 d̄olat ut r̄ardū et ē r̄ardū
 arabū et f̄ardū
Camfora est ḡm̄ arbor f̄m̄ am̄
Cangl̄ r̄ r̄ardū ul̄ r̄ardū
Camethlucū est r̄ardū
 l̄ardū est l̄ardū
Cameamon est l̄ardū ul̄ ḡm̄ q̄

Campstapm̄ est plata q̄ in r̄ardū
 et in aut̄m̄ d̄m̄t̄ infra
Camaleonta r̄ m̄p̄m̄q̄ f̄ m̄ardū
Camon r̄ r̄ardū
Camish r̄ r̄ardū
Canon d̄r̄a norma r̄ardū
Canona r̄ r̄ardū
Canopel r̄ r̄ardū
Canops ul̄ r̄ardū est m̄ardū
 r̄ardū r̄ardū
Cantabira f̄m̄ p̄m̄ d̄m̄t̄
 h̄s r̄ardū r̄ardū in hispania in
 qua p̄m̄ r̄ardū r̄ardū
Cantabros ḡ p̄m̄ d̄ sup̄ f̄
 f̄ardū r̄ardū
Cantaby d̄ f̄ f̄ r̄ardū / r̄ardū
Cantaris r̄ r̄ardū d̄ m̄ardū
Cantox r̄ r̄ardū ul̄
Canti d̄ affodillus f̄ r̄ardū
Cantura d̄ d̄ardū f̄ r̄ardū
Cantida est f̄ardū aptū orlū
 bus m̄ardū
Cantidos r̄ r̄ardū et est l̄ardū
 r̄ardū
Cantilon f̄m̄ p̄ est l̄ardū
 flore p̄m̄ r̄ardū r̄ardū
 m̄bi ignō
Cantorian r̄ r̄ardū
Cantū arab̄ ap̄ r̄ardū id̄
Casloggi ar̄ r̄ardū p̄ardū
Capadong r̄ r̄ardū ḡm̄
Capara a q̄m̄ d̄ r̄ardū
Caparis ar̄ r̄ardū et q̄ r̄ardū
 r̄ardū
Capillus r̄ardū ab ant̄q̄ ad̄
 antū ul̄ p̄ardū ul̄ ber-shafan
 et r̄ardū p̄ardū et r̄ardū
 p̄ardū et r̄ardū r̄ardū
 f̄ardū r̄ardū sup̄ in r̄ardū
Capitana pro r̄ardū r̄ardū
 r̄ardū et est l̄ardū
Capitellū d̄ aḡ r̄ardū
Capitete r̄ r̄ardū

Caphod i sordes
 Caphoros i cassilago
 Capnos q̄ fung ul vapor mda
 marma rapmisa est buther ma
 rion sup mbu
Campnes q̄ dy est plata qua
 latini p̄m̄ria vocat nascit̄ in
 pagate ordeaca filis torridoro
 floram purpuream hys caligine
 curans non
 Cassilion est mat̄ plua pulvere
 Caprifig i pluestris fig
 Caprion q̄ dy vocat caper
 Cassia est fortaragi ul tassa
 Cassitis i abulus
 Caput purgū e q̄ q̄ naves iustū
 a capite flegma eunt
 Caquis pro aqua **C**aspine est
 sumari
 Caquesnegi pro fatangi
 Carabus bub est p̄stas affm̄g et
 est locusta
Caratho paul' de vrbibz p̄videt
 Carabe q̄ plura est spes bras
 ne p̄d p̄ t̄ e q̄m̄ aut aroni
 infra m̄t̄ i h̄stuli eunt
 Carati arā tubrin iustas et
 Carafes q̄ stamificano caraka
 no
 Carasthato i amulu
 Carahata i mustillago
 Caranadi i car-tū ranopin
 Caratis i cartura
 Carbar pro carabe
 Carbatu i alleboz
 Carbin ul carbin i carforbin
 Carciparia i p̄m̄e daui
 Carbunculu est spes anit̄ **I**ntra
 est carbo ignis
 Carimon q̄ caroni morbus
 Carmentu v̄stū i bombax
 Carri est p̄m̄e cariate
 Caruli i cardumami

Cardame multi sifimbrat vocat
 Cardamides q̄ seranon
 Cardamoni maḡ ē h̄al n̄ng absolute
 Cardamū graze nasturū quida do
 mestri aliud p̄st̄
 Cardana i spelta
 Cardellu i raps i stomachi
 Cardialia est dolor cordis i oris
Cardiac passio e dolor cordis
 q̄ alio n̄al sum̄p̄ ē q̄ habuit
 b̄n̄s ḡḡs̄ m̄de d̄. **C**ardiac q̄m̄
 h̄z dolore m̄ corde et sudando om̄s
 humores amittit **S** ē a cardiacis
 graze q̄ est cor latine ul cardiac
 m̄m̄ng calor cordis corpus m̄ se
 dora r̄soluens que a quibusdā
 diiferantia nomina?
Cardian i cor
 Cardus miristia i mix mustata
Cardus d̄. graze dipagos s̄p̄m̄s
 q̄ et est d̄. p̄ndis q̄ semp h̄z aḡ
 m̄ folijs et est cardus fullo m̄ rum
 quo optant p̄m̄
 Carduallus m̄m̄ḡm̄o mar-naton
 et est serano
Cardus pluestris a quibusdā sto
 limoro p̄ḡ. et grana
 Cardus b̄ndit̄ d̄. ea v̄ga pastor
 p̄d est seranon
 Carca graze mix
 Carca b̄st̄ra i mix regalis
 Caros de orto i arbor m̄ḡm̄
 Carca miristia i mix mustata
 Caragogus i camella
 Carci i dauz
 Carco i caroste p̄m̄e
 Carcom papa dulcor t̄p̄licati
 Aliq̄ nob̄ siue ad uito p̄eode
 Cartos graze carui
 Carfat i spolorana
 Carriatō est q̄dā spes dactiloz
 Carenas i n̄m̄ n̄m̄sar que
 p̄uenit sub aqua
 Carriamaḡ lin i m̄cas grandes

Carada gte mraob ul caridei mi
 ristia pro mraobus mraobis
 Cariarfabaz i cassie fistulis
 Caride a caridis mirastia. **I**bu
 Carus d. ros maring et e wifer
 Carua ul caria i pest mata agrast
 at est fig tortu et rugosi i
 fructu illu arbori in omnibus
 rugosa carua
 Carua i fig pnyuas sed
 Caruam albatra i zelocanata
 Caries i puluis ligni tortosi
 Carnol pauli apls detha nasinas
 et est seme caiete
 Cariora ul cariota est plata ro
 radix silis est pistinace mra
 seme caids
 Carion i dragitaa mra seme
 autimom
Caritriab pma spes titumalli
 p. m. et masculu hastas rubeas
 hnt
 Cariza i citraria
 Carneleon i rando bnduta i risti
 Carnes ul car mesli i spes tana
 Car met p. m. ams i pondus vi
 hnt
 Carmella ul romiu i seme rante
 Carmesliq i fructu tamarisi de
 ramesli
 Carnabadi i romiu mali granati
 Carnabati ul tu ge carui
 Carnabada e vitis alba
 Carniponden i vitis nigra
 Carne bini pro carub p e rauls
 Carnib an. car nubia pliq zulo
 cararta
 Carob ara agmib.
 Caros grece subat i stubor ab
 alye est mraura
 Carosca i seme Juniper
 Carotia ge smp faneima narotia
 Caratron i nasturru
 Caraxon i sarrifru

Carognadi i carui
 Car palmes dnt oriba illos q
 mulu rca dnt et tames se sint
 Car pny arbor de q sup m aror
 Car pistion i abuli seme
 Carpsla sint rubea
 Carpes i seme ul fructu p p k
 Car pobalsamum i seme balsam
 Car portos i flos miris
 Carponsi i fructu eide
 Carporomus i nuclei pni
 Carposita i radix
 Carpros est est spes titumalli dias
 ponit et femina est
Carta p. m. ara est Carthos sur
 pastoralia in quibus arabes mel
 ut spes facta ex burti sup m
 bur que fuit ex quoda planta mra mra
 palustri que bur di vocat
 Carthatem i titumallus
 Carthamg est rora ortulans
 Carui i sambuz
 Carua i corna
 Carui i carui
 Carui agreste i riminalia i ameos
 Carui ponticu i dany az mung
 Cas ul cassi ara thorax
 Cassin i stagm
 Cassen i rity ul mty pua aris
 Cassia i arbutilla ul mungas et
 Casmen i seme balsami
 Castor ara rorandoz
 Castor carubm i capillus vener
 Castastu i papau
 Caspla i sigillu salomonis
 Cassanru i panis porting ul malu
 terre
Catalasia p. m. dnt ratalasia
 est naut gms et plus mra et
 est manta agt q gran calamebi
 vocat latinu ved neptia mra
 vocauerit q rari frouit m volu
 i pnyua maior bnt et vehemes
 mrales Catalamebi d. q ratoris

in vena et puros probat q' valida sit
et mutans venere et tan' dicit
causament ul' rone ment

Cathasia est q' ex defortu diges
tione epatis in sanguine mittit
multa aquositates in eximtatibz
p' distantia a fonte calor causat
timore ritis

Cathapna maior r' ruffos orti
ul' pentadactilus

Catharus est talis fluxus ad rana
pulmonis a capite

Castron d' ab usi **Carita**

Causon q' febris lata et d' febris

Causoltue r' nux r' pressi

Caxendi r' nux m' d' r'

Cauteriu est ferame usi in car
ne ul' in thure ul' in ferro ul' ipm
nisi m' d' in quo vritur dicit
cauteriu tanta est vis eius ut p'
peras educat malos humores si
idcon sup legat

Cauterifino r' rautarifano

Cautra r' raldonia

Catro dicitur stes q' e rat m'

Casbir ara stasim

Casest ara tasta figuli **Idem**

Casdos p' d' e galla r' r' r' r' r' r'

Cassu est de fortz m' d' r' r' r' r'

ul' r' r' r' r' r' r' r' r' r' r' r' r' r'

Cedone r' r' r' r' r'

Cedria est q' r' r' r' r' r' r' r' r'

pye liquida et eius fructz st' r' r'

Cedrus g' r' r' r' r' r' r' r' r'

ab eius st' r' r' r' r' r' r' r' r'

est cedria et r' r' r' r' r' r' r' r'

butume

Cedriob est fructz r' r' r' r' r'

Cedron est om' elen **Juniper**

Cephalea est dolor capitis r' r'

nig' malus q' r' r' r' r' r' r' r' r'

r' r' r' r' r' r' r' r' r' r' r' r' r'

Est passio tong' caput **Et causat**
p' ex quolibz humoz

Cephaler gra est dolor caput q'
nullo tempore tanet

Cephir est sene ferule

Cephuros est dicit r' r' r' r' r'

Cetra r' r' r' r' r'

Celesthen r' r' r' r' r' r' r' r'

r' r' r' r' r' r' r' r' r' r' r' r' r'

Celca r' r' r' r' r' r' r' r' r' r'

est pono et suto r' r' r' r' r' r'

Celata r' r' r' r' r' r' r' r' r'

Celidonia no e que glauca et
hyrindina dicit

Ceptari est lapis q' m' d' r' r' r'

pulloy hyrindinu **Idem** ignoro

Celoria p' r' r' r' r' r' r' r' r'

Celon r' r' r' r' r' r' r' r' r'

Celos r' r' r' r' r' r' r' r' r'

Celso r' r' r' r' r' r' r' r' r'

Celtra est spes p' r' r' r' r' r'

romani dicit

Celi r' r' r' r' r' r' r' r' r'

Cennostris r' r' r' r' r' r' r' r'

qui claudi no put

Camen r' r' r' r' r' r' r' r' r'

Cephaz r' r' r' r' r' r' r' r' r'

Ceritron dicitur quida p' r' r' r'

Cendomora est fructz r' r' r' r'

diabus r' r' r' r' r' r' r' r' r'

salisfra' mustz et algalia

Cendros r' r' r' r' r' r' r' r' r'

Cendo r' r' r' r' r' r' r' r' r'

Cenodoron r' r' r' r' r' r' r' r' r'

Cenosim q' anaruarano

Centimmon r' r' r' r' r' r' r' r' r'

Centasle r' r' r' r' r' r' r' r' r'

Centauria dicitur est a centau r'

rhone r' r' r' r' r' r' r' r' r'

maculata linyra paffirma omibz idā
 fignificat // e pab abfynthij
 Centonica est herba lubrica et
 Centaurida fū carue detracto
 fante
 Centros qe qda pab fer pigib
 Centros fm quofda coplida mē
 Centron r mltu
 Centru galli gallurista et galli
 rini dicit et e qda dceftini
 maubul folijs rugofis flore albo et
 file est minor planta fene nigz
 flore purpureo et d² pihlata
 ul pihlata
 Centu rapita est affoculus pō pli
 nig et ferapio dicit ea pringu
 Centu carnia ul centu ferrub r fi
 Centu mltu fm ply est q mī foliu
 vocant ad plicu caput pomulaz
 raeoniu m arub
 Cham r terra
 Cheon qe est oleu
 Cera r rapula domestica
 Cera ramia d² nar rista
 Cera fm plinu fuit caes parda
 fumeraria fetonafida abftedena
 afra loma ad opico hie noiatā
 Cera rgn plē est squille et pro
 ea ponit
 Cera mur e fquilla q aob mē
 Cera fm d² est plis portulaca
 Cera r palpebra Inverfio
 Cera fanda r corthiden
 Cera r lonista pifti
 Cera r pro farat q e pondus
 et est fene filique
 Cera r est corinthu de q pū
 Cera rta est herba uno folio et
 radice nodosa magna
 Cera r pohl ul pohl est fex al
 uar apū que arā om² m m
 Cera hor roromat qda congeri
 et multo herbu confertū quo capilli

labiles fū et ad modū rare fa
 didi et quo olim ruguebant
 puglas ut labilones fierent Et
 hor rorotu ti idā ul herba rō
 mudo et vnguentoz Et h² re
 rusa fa qda gomb roloro quo fa
 pō fua aliquē fruant mulie
 Ceromatis qre fup m rera
 Ceroti qre fup m rera
 Cerufa qre fup m rera // facta
 Cerong e liquor dater et oleo
 Cerat ul fent qe rorū
 Cerarleon r melcon prafina
 Cerat fm Theodor p² rama est
 Cerastus ul carastus est queda
 fer pab rorūta
 Ceruina arbor r pihz ul rero
 Cerefolu est pab apij
 Cerepe r rortoz arbor
 Ceratub r rorū rari
 Cerida r pab liquida ul rardia
 Cermithea fm plinu est herba
 folio rando et rera rna folio ul
 flore apab amidiffima fuit
 Cerios r rorandoz ul robra d m
 arera qua rorpit et est planifru
 rorandū
 Cerofin r rerafia
 Ceroti fup p roroto Habu q fit
 ex oleo roraz et rera
 Ceruleus rolor est azul r rera
 Ceroti frigidū q a gabo qto dera
 rime fantat et pō de fim² mē
 Cerotab q norni rorū ad caput
 fufteantū
 Cerunda r radix effagi ul p² rgi
 Cermoncellu ul rnaid est ele
 phant ruf² m el
 Cerurfia r panta artilus
 Ceruina r rnu ex fragis
 Cerufa r erugo plumbi et lacha
 ul garfa et est her fup

Cerua i politar ul' eloqant
 Cestrus i sempurna **C**roto
 Cestris et dextribus dicitur herba gla
 Cestron graze batomra
 Cetarus i planta de qua fit lapda
 m' ul' sup qua est ras unde fit
 Cetem i siluatus
 Cetrostana i me
 Ceturati in muris nascit quis ali
 qui uera stolopecoria p' dicitur
 Catura i thymama
 Cetus ul' raton i balnea p' dicitur
 unde fit umbra **C**ing
 Ciameus color est m' unde et
 Ciameus i fabanna **C**orah
 Ciameon dicitur plinij colorasina
 Ciameus i faba aor' ul' ciameus
 Cianon i anetu
 Cias i mashe
Ciam in uocant in metallis a quibus
 da marinis lutoibus p' dicitur galie
 apud marit' u' nora sed est
 confectio color
Ciarastus est instrumentum in ur
 gri quo p' urant palpebre scabiose
 Ciatus est pondus 7 p' et 8 sed
 p' dicitur p' dicitur est 3 x hugo dicitur
 natus est p' na mensura
 Ciatrius est est uas ad bibendu
 qd est mensura quoda comi et
 est modesta p' p' dicitur xij
 faciunt uin' sextarium
 Cibalarion i ruita
 Cibariation apud alexand' est
 pontus qui loco comi sumit ut
 ruita
 Cibation i adera
 Ciarius i monito uolues ruita
 Ciad' ul' ruiday est aial' ple' lo
 Cias confatas i galla asiana
 Cicer oratoru a q' bda d' p' pullu
 Citeria e angulos hui' sicut p' dicitur
 Citi est pentadactyl' at a q' bda
 ferna et cathapuna aor' d'

Ciridos q' galla
 Ciring i rora
 Cirmonas i cortex malignati
 Cinon i ruita p' dicitur
 Cinon farr' pro galla alba maior
 Ciria i turtur auis **C**ing
 Cirilame i malu' terre ul' panis por
 Cirilamias p' dicitur est spes quoda
 ruitamini
 Cirilas est p' dicitur ruitas molles
 habens et hunda qua quoda p' dicitur
 marina coquant
 Cirlos i sury p' dicitur suran
 Cirty apud paul' p' dicitur ali'
 rotunditas ipis
 Cirteas est uin' f' dicitur ex dactylis
 mag' aratus et expressis
 Ciru mo i eruita
 Ciruta a ruitus h' ruita te q' dicitur
 Ciruta ruita q' aq' sury ruitat
 onibus ul' q' in tr' dicitur nodos heat
 omulras
 Ciruina flores lz azulinos q' p' dicitur
 qua et p' dicitur spona m' dicitur et dicitur
 ruita ul' ruita p' dicitur m' dicitur
 Ciruini apud d' dicitur multi anagallu' p' dicitur
 dicitur
 Ciruinosiores i papirus **C** dicitur
 Ciruino est q' ruita ar' f' dicitur
 Ciruins nascit in h' dicitur p' dicitur
 radice p' dicitur est p' dicitur radice m' dicitur
 molliu' habet
Cidema mala exmetos m' dicitur p' dicitur
 mellis m' dicitur dicitur ruita ruita
 ad auz' m' dicitur latini m' dicitur
 ruitamini uocant
 Cidon i sury
 Cidonomet i ruita malle q' dicitur
 Cidopendria i p' dicitur
 Cisi p' dicitur g' dicitur confectio in anti
 dotario m' dicitur
 Cisslio palme est grama cui' m' dicitur
 mouit pullulat **C** rapulus
 Cistaco paul' ruita ad ex' dicitur

Cimicu i cartamū oig flos affur
 alrha Iudoꝝ idē
Combalacia comblyq vancis totti
Cinatis .i. adriana
Cinabilis .i. vziſur ul mimi
Cinabru idē
Cinbalſa .i. gū codē
Cinbatru .i. odera
Cinmabis .i. rapillis venci
Cili grate labia
Ciliata paſſio eſt fluxus vtri
Cilos ul rhylos gē ſurg
Cilaon .i. cannea
Cirruſellu .i. acedula mor
Craſ ul rhyas .i. maſta
Chylos grate ſurg ul ſchylis .i. rba
 in ſtamarho digoris
Char mel .i. gna ſols
Charati .i. lumbru iſta ſtes
Chatmaboro .i. metallu vbi ru
 pi et argenti coquit ul con
 pla
Cheon gē oſcu ul roſci
Cheumon armeni .i. mimi aloſ
Chmoſ gēre adus
Chmera rapra
Chmeta ul chmedra ſunt pmo
 nes que vulgo mimi dicit pſſure
 re in calvaneis in heme
Cheheai .i. taſtaco
Chelina .i. bina
Cephalon .i. capitt
Chmoſia .i. rimolea pꝛ quoda e
 tra argentaria ſo pꝛcipis dicit
 marmor inveni in luto vidi illi
 terra alba **C**erodus dicit tra
 tra alij tra hiſpanie illi ſerū ſub
 mole amente gladios pꝛo quo
 libat pon pt
Chlu .i. liquor ſurg
Chmoſis eſt q vtrag palpe
 bra a flegmone valde dicitur
 albu q eminetal nigꝛ et ruben

Chymus gē humor
Canabar gē cinobru ul cinabale
Cad ara cinziſur ul vſſur et
 fit ce ſulphure et argato vno
Chimiti .i. ebulus
Cinobru ſup in canabar
Cinmata eſt cardus qui gmedit
Cinmari pꝛuta acatubuli pondꝛ
Cinmari eſt ingaſtu in antido
 talo ad calalos dmi ſ maior
Cinmagra ſ: nouta et vora herba
Cinmol ul cinogilon .i. pꝛmoſus por
 piſ maior eruo
Cinmon ſpallon ſup in antuſa
Cinon .i. cantaura
Cinon .i. mang vide in vna gra
 quaſi mammalis arto
Cinros .i. tampus
Cinrol eſt mor gē hony arbor
Cinriob .i. portꝛ hermia
Cinſolem .i. radꝛ taſtudoꝝ .i.
Cinra apatis .i. gibbus apatis
Cinſarū .i. vni flores
Cinſa pꝛo adera ul ſuſſa dſm
Cinſanto mor eſt ſpꝛ curumer
Cinſtes .i. melle folu
Cinſenare .i. raro vna
Cinſta alſimat .i. arlaminis
Cinru ſunt porcellionas pꝛſtas
Cinru gra .i. mang gꝛiſo
Cinrus .i. vly
Cin .i. fabri eris
Cinob ul rholb .i. grana ſols
Cinorch galluro .i. arlamia
Cinna in b
Cinna pꝛmaton .i. ſame nitre
Cinnoſilon ul innoſilo .i. rhytal ſup
Cinnoſe
Cinmammi et hor inmamomi
 mi pꝛoode .i. arbuſtula bꝛis et
 rortꝛ eunde arborꝛ et ma
 mie ul inmamomi dicit nit arbor
 ornaturab emat q dicit qna

monum dicitur est q' rortet eis in
 modu' rante fit rotundus et f'
 ralis g'ignit' aute in rone et
 ethiopia regrombus frutice bn
 dicit' tm rubroz roloru sub mg'
 ul rmario tamissimuz r'oz' na
 q' m'rastrudme exte' r'at' de'p'tu'
 est q' r'os granibus p'ncip' at
 r'innu' q' m' frangit' r'isibde p'na
 m'entiu' emittit ad p'mag' me'ne
 bile seu puluar' ille h' r'manu'
 q'ponit' m' lego legis et d' h'
Canamolgu' q' r' ille qui legit
 r'manu' Est est queda' amb' ara
 bie qua' legat' et taret' man'
 ex frutibus ul' r'amb' r'manu' d'
 d' ab yldoro r'v'p' r'mamomu'
 r' r'amanomu'
Canamomum quere r'manu' sup
 r'miamu' r' r'mamomu' sup
 r'minu' r'aram d' a q'busda'
 r'pleos d' r' r'apio dicit' q' a
 regale et auis' q' a mg'z
 r'minu' agraste est gustu' m'sipi
 du' r'astro dicit' d'ial'
 r'minu' ethiopi' queda' d'ixerut
 got' et falsu' ingalla
 r'minu' mg'z est ethiopi' et est
 r'mamomu' sup' que m' r'manu'
 d' p'oit' septa' p'os r'aspuz m' d'z
 r'mang' r' rardus
 r'malis r' r'aranea
 r'uaa est herba samburo plis
 r'mplos r' p'os lentisti' r'narardg
 r'mttis r' padirul' alephatis r' a
 r'meo d' r'into r' ane' Fortulaz
 r'mu' r' r'ar tamq' quiat' r'ous
 r'mdeos sedre r' r'ent' r'inguli
 r'maleon r' oleu' de r'ino ul' len
 tisto
 r'mea r' r'anna
 r'mo r' lentisto ul' r'mos
 r'mobubula r' r'aturaa
 r'moraron r' r'riapista

Cantefalon planta q' aca' annu'
 dicit' dicit' supra
 r'moderos r' gloriosu'
 r'moderos q' r'annu' appetit'
 r'moderadoma r' herba apollian'
 r'modosfirra r' r'anna
Cmoglossa q' lingua r'ans et
 r'astit' uix' t'astu' m' lons r'alidus et
 r'aris m'e' m'uz' et folia eis sunt
 aspera
 r'momia a q'busda' d' r'ed' r'momia
 q' a' musta r'ans r'aranda
 r'mommon leonta d' r'orlute
 r'mopallon r' r'anna
 r'mobata queda' dicit' r'apaz' pli
 mg' dicit' q' folia h' sila' r'astigro
Cmos p' r'orbastu' est r'gritudo
 m' r'ite r'apuz' silis ar' r'ora' m'ia
 m' sunt m'arod' q' fluit' pl'z est
 melli
 r'mosfortis est r'astu' r'ans p'os
 r'arionis
 r'mostato est r'ans r'ubens p'ofert
 r'apitulla rotunda r'elut' p'ongia
 r'ed' no' est bade' r'roar'
 r'mquine r' p'os r'ante
 r'mtrion r' r'monta
 r'mg' r' lentisto m' quo fit' m'ast'z
 a r'ino m'fala
 r'mondas r' r'anna
 r'moma q' r'ophagus ul' m'orb' d'z
 r'mommos est p'z q' ex p'oz'
 m'aribus lignis p'mi r'olligit'
 r'mparissus r' r'p'essus r'ap' d'z
 r'mparisiasas e' p'os r'atumalli
 r'mparisson p'm' d'z e' queda' p'os
 r'et' bene
 r'mparus folia h'z plid' p'orto
 oblonga r'anna et r' r'uta et d'it'
 r'vallon et est m'oz' r'angul'
 r'mpron p'm' pl'z d'z r'alu' r' gladiol'
 r'mporhoden r' r'alanstra
 r'mpressus pl'uz' r' r'innipus
 r'mprion r' r'obus

Alipus arbor de folia hz olivie filia
 pro gossora ar emidiora ara alba
 na rug oleu reprimi n de alchama
Caps + voltur
Capsis + angustia
Caradab fuit profule **Toros**
Caragra artatua passio mang a
Cartea p^o dy nascit m loris par
 sis folia stringit filia ul q est
 manus
Carteon p^o plinu caulidus est
 tamus trianguly folia hz folia
 spmofa dmnca m rorumc capitelli
 purpurea **nefira** mulie
Cartone + mandgoa a cruce ve
Cartinus leucas + lulu albu
Cappar est gannu rugda herbe
 plus lentisio et moe nra nascit
 et a graq nome sumpisse eo q
 habet m sutatibus rotundon se
 minia capita distordel dnt q
 est frutex spmosus expansus sup
 terra pntoe plerius Et p^o est
 deq etymologiq rappar est hba
 at a graq nome sumpisse videt
 eo q habet ut dnm est m sutati
 bus rotunda semia capitula et
 rappar rarrupit pomilus pillaz
Carua sunt conule marime de
 quibus dnt dyas raba fies
Carystu + tardus pluatig ul p
 pliu
Carume + rafeu cor m rorum
Carion + ralmia
Carosigon + grana solis
Carua + mity
Caris + perdyx
Carzi + fistula
Caromab + centauria mior
Carogra + herba acuta et her
 ba maior
Cassa + cada ul rifa
Cassaria + vmi flores

Casantamos + spes rula mis
Cassob + cedera r p^o dy simt
 3^a spes f alba nigra et alix
Cassopantab + cedera arborea mg
Cassomalos ul riss malon + cedera
Cassirob ul ruzirib + pumex
Castron quida cedera dnt
Castris + vesica + rpoquidob
Custon + rosa rannia nra m
Catung + flos mali pumri
Catustu + foliu duratim
Cura ul trita + omolea et est
 ena olla
Citrangulu + rismulu est spes
 pomu rtm
Cutti + basiliu rtm
Citraria + melissa ab odore rtm
 dnta
Citrulu + citrangulu
Citron + med urame ad plene
 rassy folix
Cumi intelligit mabelau rtm
Clama pmon planta dnta alme
 sup m al
Clano + farolu
Clarna + pnta
Clasie + rormis
Claspedra est spes fruge
Clasus ul clasion + rorumna cad
Clam sunt furculi + apostemata
 non magna
Clasie + verruca // oculi
Clang vora opus p uice trita
Clasula + pnta
Clauondria + albas rormes
Clatma + rnta sone
Clarta eridagna dnt pling
 q gannu ostia mar moy mag^o
Clamatides est 3^a spes trifolij
 quib pmt diasto
Clama + poligno
Clematis a rabire farmeta p^o

fm dy lz longa grossa ut iura fo
lis lauri plia vtz q ignoro deq
bus plimq raptm facit sub noue
clematidas

Clamat. ara fm dy. hasta habet
obrusam cori anali folia falsa
Melidonas est agitata m vatre
Clemene non fm dy folia lz plia
armoglossa hasta quadrata filam
pube vidi nudo q sit vtra mor
tra

Cloria .i. rami rclamina
Cletand .i. solari
Cluta .i. turdy a rudo rudo
Clurida .i. hqria ul rhoriza
Cher pion .i. platy
Cluron ul rudo im .i. pulegru
Clurdepon .i. plago maior
Clmas hqria .i. letargru
Clma solde .i. fuligo a fuligo
Clmong fm ply est q drasto
pichmenob dicit frutax est e
de filis m caule

Clmo pedion fm dy frutax est
far medofa folia habet filia spillo
floe prasso filon
Chomus apolling .i. metastey
Clipsib .i. de factio
Cluraga ul rhoriza .i. hqria
Clis .i. ptubata
Clidolrama .i. atplex
Clisofdepon .i. plago mor
Cluta .i. pame karota

Cluta .i. zingra cu q rlystariat
liquor Et dicitur a rlepo et stary
omib q pomt hor rlystare eris
et hor rlystari rj m eoda pensu
.i. instrumentu medioy quo stary
m ventre mfm pduatu facunt
exire su dntz q rlepat .i. fu
rat stary et surripit Del dicitur
a rleob rleb pro melmad q facit
melmad agrifed hor magis dy

cula spectat ad medicos In
rlystariaty tatur .i. mfmq ille cu
rlystul ul rlysternu est postu Et
rlystario rias .i. rlysternu pone
et est artm et ab eis passio rlyf
ariaty ta tu tu diu potest

Cloron .i. virido
Coata fm pa pioni 3 et 5
et alij 3 ij ^{in clagere}
Cobustague est mix sartha volgo
Coronella sunt pruna ul rortimela
Cocor .i. grana
Cocodrillus est aiat mgeant sunt
larata
Coromdos .i. lippomira ul roruming
Corodampus .i. barre lauri
Cocoridon .i. muba agrast
Concha .i. male granata
Cochitu est aiat marini vnde
volgo ralyz dicitur

Cordylea thra e humana sed rorca
et rorchullu pmarma rortula arm.
Corlear fm papoz vij tractatu
de confusoe aleruarij alitq de
suro rclomay dicit sint dosab eis
a rorlear hor est aureus vmb
at fm quosda 3 ij Aliud fm pa
pior caplo de aborsu est pondus
mior aureoz Sed fm amf est
aureus ut sup

Cordel .i. ant monni
Coromdu est pame lauride q
at megermon dicitur
Cocogradu .i. rorogradu
Cortos fm dy facoli no arripit
sup se folia et rapolob ul rort
bita ul vitis ^{da auid}
Cotulub .i. strugmus est et que
Cortu .i. pistis vnde pur pua rmgf
Cortu mfecting est frutq dicit
grana de q tingit star lita ara
dicitur karmel ^{fortensib}
Cortu zingra est karamy .i. rory

Conminis i lactis ides ^{mitab}
Codia graec papau et ar d' nri
Codilion p' d' est plus camaleo
 te nigra nascit' m' facit' radice
 mundant cardamom
Coe est nome ponder' lb g
Coertes v' q' i septua
Cogalgi i mirabolam
Cogros ul' congros i viola
Cola ara i aloda ^{alodroct}
Colera i melarolia et nascit' ex
 fellis amathraime et d' q' melan
 graec q' est nigra latie et est
 complexio q' denigrat hoem
Colagogu i colid eductm
Colas graec lian
Colastrea g' i purgator'
Colcharch usi i calcit' usi et e
 sp' utraque usi sup' m' cala et
 calcanti
Colcondifor ul' fu p' calcato
Colona i origanum ^{mb}
Colos i stranguis amib' modo star
Colas ul' colis i oga vilis
Colary graec i glutmano mac
 rallertina i glutmatoida
Colent i granis amib'
Colfos sunt impatig' mal' su' v' l'ae
Coli g' fel ul' colera
Coluidru p' rorandro
Colias pont' stap' p' corlea
Colia passio i dolor' intestinez
Colrida i crusta panis
Coluy are p' onet i bulbis erratis
Coloni i glut' mosu' flegma
Collu m' i medicina q' dicit' p'ef
 onilar' et est mforma oblonga
 facti sicut' nureq' dactili
Coludand i fel v'rsi ^{deas}
Colisarias i fel v'rsi ul' colid' aru
Colustarion i fel terre i cantan
 na mor
Colla glutu' m' thauri colla q' fit

de caris thauri **Colla** q' de
 pistibus **Colla** q' augetulo
Colla q' est lignum ^{estalcam} ^{monit'}
Colocant pro calcato q' est
Colph i usqemg
Colocasta vicia faba appriata
Colocurtis g' curbita agrast'
Colosoma p'ie graec que dicit'
 p'ie brina
Colonia g' q' da v' l'ae omli
Colon est intestinu' p' mult'
 grossu'
Colonor i balaustia
Colo pendria i p'actifraga ^{lyba}
Colopandion d' lingua r' nona
Coloquinta i curbita alexandina
 agrastis et est r'ohama' amara
 que plitor ut curbita p' tra pla
 yolla extendit fructu rotunda et
 folijs plibus curuatis vsu' ^{Ande}
 m' 30 lib' r'ogenerano 30 rapia et
 collegit' ex ea cologintada agri
 uel et d' m' hystorijs **Coloquinte**
 sunt agrastis curbita amarissie
 mores h'is que mortis nascunt'
Col ut quida dicit' herba est
 quasi vitis p' diffidens m' sepibus
 fructu medio p' p'ures et rotido
 m' matuz est ^{Alexand} sic dicit'
 agrast' p' sit cologintada curbita
 lactor' et dicit' parala
Colpas ul' colpus g' est v' l'ae
 apostema
Colostira g' p' p' est densitas lact'
Colura h'nodactili sp'is flore
 h' filam flori p'occi ^{De} de p'a
 dicit' bulbis pluesim
Coluber serpens talis q' d' r'oruu
 fuga et leone m' f'ice
Colubrina i drag' m' t'ea
Colus est intestinu' quo colantur
 sterora qui corrupti que passio
 inflando fact' q' qui parvum
 colui vocant' et est illud q' adian

amo iustus na eunt humores et frigidum
nimium facit ita q' vide' hoc q'
neciter aq' p'f'at' et illa passio
d' colica passio **¶** narta

¶ Colubaria i. morbera ul' vermi
Colu pro colica passio et ex fine
membri de m'adibus reperit
Coma sin' comatos i. apostama
frigidu' colobri ul' eunt amidos
et prolens morbus

¶ Comorus arbor plis utomo fructu
d' arabica Cathulabur' i. m'as
fatio p'ra' sui et frus lupi et
est asper in sup' fride et quida
g' m'bae dicit **¶** nardus

Coma agruos i. seme farula vni

Comatre i. prus **¶** sintas

Comborilla est m'cy sine arutate

Comes est solena i. origami
pro prurit' reperit

Comes i. m' d' oculab' **¶** paues

Comidion ul' comidionab' i. pa

Cominal' i. epilensia

Comsalabis i. germana

¶ Comos i. narta p'm d' herba
duoz rubroz longa et folia au
gusta fortia et lanosa sup' qua
rapita p'na

Comu' ul' radmela i. seme narte

Copton i. malus vists

Conat' i. lac arminu'

Concordialis i. ag'monia

Conoran i. lactuca

Condari i. thus

Conder arabica thus ul' olibanu'

¶ Condes ara' q' dicit sed no' esse
borz albus sed planta q' astrari
amara dicit' plus mole q'dam
glauri

¶ Condisi arabica est herba q' asilla
spatule mag' floras quida' glauri
quida' in nocte et no' in die re
surgunt

Condisi i. diptami

Condilomata est amoros' terra

i. timent et no' sanguinal' **¶** Uter
p'm m'az' radlomata est nodosa
pestris ul' passio que nodositate
obstruit et crificu' stomachi
ille p'ug' distub

¶ Conditu' i. q' factu' absoluta em' d'
nartar' q' e' vni' totu' paratu' in
sperebus

¶ Condrob' grana' grossi et e' esta ga
nus frumentu' de quo fit candaristi
Et dicit' ar' cartilago ul' aliquod
m' m'atu' vistsu'

¶ Condrille p'm' sapione est p'as
ordine que d' candarella de qua
plimig loquit' sub vocabulo rorion

Conferus plo' appellata est a fa
rumanda p'ongiola aquae dulcon
illic q' mustulus et est herba rompa
d'asitate

¶ Confit' rubea i. scora' rubea

Confit' m' d' d' laudam'

Confit' m'g' i. simplifru'

Congil' ul' congelida i. rapa

Congim' nome' est m'asue liq'
d'oz tot m'as' p'ctaid' p'ae que p'it
libre due

Conditu' fructu' p'm

Comda i. galla

Condon i. seme turbith

Comudas ul' romu' i. narta

Comos' grana' i. narta

Comu' i. m'p'mg'

Comidialis i. germana

Comsa i. romandz

Comsi' i. non

¶ Comsa i. politia et est ex ea m'as'
ulus et faid' p'm' d' et plo'

Consmet' i. ant'mom'

Conthra ar' e' affodilly

¶ Con m'olu' p'm' plo' e' flos plis lilio
nullo odo' nec m'az' m'g' ut libu'

Conos' m' d' d' pro rto et est 3
i et 9



Consolida e simpliciter rugosa
 pas sunt
 Conza minuta i romandoy
 Coorion ppon
 Coopagna i lnuarha q cortas lz
 Copili i vertax
 Copros stary
 Copton pro maluaristo
 Coquila i rotula fetida i onamony
 Coquitia i mofua pro speat de
Cogumella a colod latin brumui
 Cocant Alij a multis amei fructu
 miam nst
 Cora i corus
 Corasos q i romasab alexandri
 de emignea
 Corastam i abfurgan
 Coras est pas mis
 Corat alyam ara est pupilla oculi
 translator dicit
 Coratati frustra subtila in pigue
 one qua in distintia emittitur
 Coratu pro mrat q est porru
 Corak i corus
 Cordaghi i plas male
 Corbelle ul corbule i fructu cor
 Corda a D. rhenantas d. mager
 Cordilion multi pfectos mtr di
 runt dy. et pling idē
 Cordumem ara a gto exortu
 Cordurden est herba solfianis
 flore rubes pl. dicit
 Corurus nroq est melior rator
 Coribri i amli nre
 Coriandandras i arbor muf
 Corida est meaty resre
 Coria est talis fluxus a naras
 acapita
 Corili i vrtax ul vertax
 Corilion p. dy est gypsa
 Corigola polygama sanguinalia
 t mada pro sarpat mata idē
 Corimbor i stutab
 Coringus ul corrigon i rassa

Cornubus i fructu edē aliqui
 pro amli rapoloy nris st bnt
 Corion quida romandoy p. dy sed
 stap dicit quibara pro rator
 Corissu i pagus
 Cornubus i edē nigra
 Corne p. dy est p. q pas
 qua quida rapa rustrā dicit
 Coristi i mfullo
 Cornopodion i pas roming
 Cornu p. dy est carnea arbor
 i romia qua produit stem frim
 olive qua sit kureber ut ro
 rusta rom dicit
 Coratros dicit stap lactura
 Corolus i malua
 Corodai i ligna bomb ul caratāi
 Corona i fessio
 Corodes sunt fructu subtila i
 distintia amissa
 Corona bubula i pigamū
 Corona montis i ros maring
 Corona nigra i melleo
 Corom i coromū
 Coronopodion lba pas roming
 folia h. ut p. plū
 Corotica i sompū gignonia
 Cortax oris i bantura oris i le
 pios ralis
Corty est gum ar et m alio est
 humor nri
 Cortyos gosa factū
 Corudam p. p. e plis pagus
 Cornub ar ralis sup m dras
 Corus mansua est pū modioy
 in herba stator
 Cortrai ul corodai ul corolai i
 ligna bomb
 Costbin ul costara i romandoy
 Cosmita ul cosmte i botomita
 Cassos i maculus amū
 Cassen sunt glandim rortual i gata
 Cassipis verma rā e et e m rōya or

Cossus est spinosa maie
 Costus si fœm ymb radice rugosa
 herbe in India ara et Syria nas
 raris sed et melis est arabum
 Est em albu rotunda lene et
 suave odorifera Et dicit costus
 eo qd eis sit utile ut mlti dicit
 tantum est ut latum
Cot et alafuros alu' alufonot
 ul alufistat et alufat et rofale
 mor ara et puta spab trifolij
 infra m fassa
Cotar .i. calus **C**ypri
 Cotulim elixatua paulus de ydo
 Corila ul corilla est pondus qd 3
 et 9. **C**alherig dono de ydome
 sanitatis et est medietas hyst
 fny amf. ruple de strata et ro
 titila d' est raris ul raris
Cotulidon sine rimbahon .i. umbilico
 vocis nascit pluri' m mur
 Corisnob .i. ordeareo
 Cotoma sunt dantili
 Cotomandora est flos malignati
 Corila s' ysi est mensura d'
 rator **C** et d' est planta plus
 ramomille queda est fetida et
 queda no et dicit arabia blyar
 .i. oculis marie
 Conatu .i. strigim .i. solaty ortese
 Coziz .i. pupilla
Cozimbri ul thurmas ma .i. res
 fax storat liquide dicit mcan
 su gressy
 Consendix antiquiq passio natua
 dicit
Caramon .i. caluaua .i. nero **C**amelus
 Cran ul crani ul cranea .i. fructu
 Cransi est carumbum .i. xilocanata
 Crasem .i. nota .i. nome
 Crapula .i. immodestia vaaritas et
 dicit qd cruce epula
 Crassim .i. pono

Craspis est pes arbor arcey sup
 mari
Craspula alia maior alia mor
 qd simular dicit et pnuia dicit
Craspula maior .i. faba grata
Cratogomeron est plus spira et
 folio tritico ex una radice multi
Calamis p. ut mlti pli sed ple
 tritico s' d'
Cremastura sunt norui quibus
 testudis sunt suspensi
Creta d' mfula tra noua orilla
 et figuli sed e mfula multi me
 nalibus re facta landans sup oia
 alia
Cretanus maris s' d' est frut
 tus herbe que nascit m lonis palo
 sis et maritimis albis folijs et
 pungitibus plus portulaca m gus
 tu palmaris **C**almaris d' m m
 ma grata frequens mdi
Cretansens dicit stella
Cretu .i. strabantu
Cretus dies a msi .i. mduating
Cridi .i. orden
Criata .i. carnes ani .i. rudi
Crimicon apud diasto .i. creatans
Crimon qd vna sed ab alijs rupa
Crimi .i. ulm et est est latus
Crimos .i. abulus **C**albu
Crimosi leuro ul rnon .i. ulm
Criomanivos .i. gerta
Criou gtere verrisima rad et
 apud cornelu d' rous mellum
 qd pferama pna pub emittit
 ut mel **C**rietum dicit
Criou gamis rret a diasto a
Crisathemo .i. aureus flos ap
 randa **C** ruben
Crisatmu ul rristis .i. litar gnu
Crisantus vnu .i. aureu
Crisos ul rriso qd aureus
Criscon qd auy

Crision est planta lingua hircina
 dicta
 Crisidros aureus lapis
 Crisim sene rubi
 Crisina grae vnguenti ut contho
 Crisidantios i gams auidatm
 Crisolorollo i auri gluta e borat
 ara d: tucar
 Crisidomon i aurea roma et e
 canomilla
Crisolorola austin g: d: e vga
 quig rubitorz m qua e caputellu
 ple p: p: radix ut allobari nigri
 gustu austera
 Crisidon i ydrogogus
 Crisidris i pistis dntz auratq
Crisidgenon i aureu sene qui
 amaranu multi vocant habent
 roma m primo ut auro plena fo
 lia ut abrotami modo atthanasatm
 Crisolaria g: plinu est coea
 rug sene aureu est
 Crisolorama g: crisolorhana et
 est aureu olus i asplex agraste
 uel domestiu
Crisomelia dntz pl: sp: r: r: r: r:
 aureo declinante nos pna pstra
 dntz Alij bararhoth quida r: r:
 larde
 Crisopleuros gang e pistis dntz
 p: p: et est dom aurea lonista
 Crisinos leura i liliu albu
 Crispula est herba dicta herba
 rami foliu est albu ut absint hui
 Crista gallinara est qda sp: p:
 p: p: ^{hircina}
 Crislon est planta dicta lingua
 Crisallio i p: p: p:
 Crisallus i lapis lucidus
 Crivos i frumetu
 Crise ut rital g: ordan
 Crisimon i ritalm
 Crithos est pna rallois q: orde
 olus dntz

Crim i amib ut culus ut pedes
 Crisomelia g: sunt radices vnguenti
Crotomagma g: p: p: auri e fat
 olei de toto sed p: p: et p: p:
 est confectio intrant m d: p: p: p:
 Cronis aliq orietal: et cois aliq
 ortulans i flos cartami
 Cron affiamus i ortulans
 Croni g: r: r:
 Croninon i r: r: r: r: r:
 Croninon i r: r: r: r: r:
 Cronion i r: r: r: r: r:
 Cronion g: r: r: r: r: r: r: r:
 Cron ul r: r: r: r: r: r: r:
 Cronopos ul r: r: r: r: r: r: r:
 Cronos i amig r: r: r: r: r:
 Crostasis i r: r: r: r: r:
 Crotophion grae r: r: r: r: r: r:
 qug dolor r: r: r: r: r: r:
 Crotilacon g: p: p: r: r: r: r: r:
 nigra herba folia habet grossa
 radice longa equalis
 Crota ul r: r: r: r: r: r: r:
 r: r: r: r: r: r: r: r: r: r:
Cubebe sunt ex eis domestice
 Cuboze i malua
 Cubugi arabia p: p:
 Cucorhion i putia
 Cuculaminos i buthor maids
 Cucule ul r: r: r: r: r: r: r:
 Cuculy i r: r: r: r: r: r: r:
 ul r: r: r: r: r: r: r:
Cuculus d: est queda anib que
 fu r: r: r: r: r: r: r:
 Cucum plue stre ex q: fit medi
 r: r: r: r: r: r: r: r: r: r:
 Cucurrienes i r: r: r: r: r: r: r:
 Cuduo i buglossa
 Cudulion i buglossa
 Cudibon i buglossa
 Culs i r: r: r: r: r: r: r:
 Culs Culs ara mhu solis

Eulans nitasia nota est apud m.
 ratoras in Siria habet salcedine
 affilat rosine et pigat roleta ritna
Eulex ara salix latara
Eule ara venter stomachus et
Eulim r rasent **thris**
Eulebio at limohon est bestia silues
Eulides qda psumbrum dicit
Eulunga arab galanga
Eumarta sunt pra
Eumeone r merna
Eumini pro omni fbit et d
 a cura curata de qua dicit et
 mede dia mmeion d. rousfathede
 omni est om omni seme po
 da aromatiu pallidi color et
 medmali
Eumini p gum
Eumides ara rousasi no est alle
 borus albus **Mar** dicit stm ce
 Alij dicit q e rauliculus agreste
Halp dicit q est radix ritna in
 toig nigra octoig 38 pas habet
 pmo bubula dicit seme pulgri
 pile **La** salua et origani herat
 bonum **La** pmlago d. p. primo
 noi ppara et stherbin
Eupros r alhanna
Eurat r virtus
Eurat r torusta
Eurat ara porru et alqu pro
 seme rous-tira pom
Eurt r mita de mile de quo fit
 acacia
Euri r ruer
Euminella ul pypula r ameos
Eurmeos r grana sicut carasa et
 est fructu arni
Euruma est radix ritni color
 et est calidoma maior
Eurtago r lingua bonna
Eurtary r borrus
Eurtinis larre r lignu larre
Eurassie r rassie fistule

Eustauralbalus r rapilli vord
Eusalarit r edera
Eustara ual rousbur r romandoy
Eusmagasim r staf sagria
Eustruta r rasta ul pedag lini
Eustarmolea r puluis tegule raste
Eustron r sulphurata infra m pul
Eusty r rasto
Eustos orti r pentadactily mia
 plus rapuna maior id
Eustalabas r rastonu
Eusulus r lapda m
Eutaron ul rutarion ul ruty r
 sunt eupatorij
Eutarion id
Eutrum id
Eutibacorion r flos geneste
Eutrimidi r tapla **thris**
Eutra orostas r rousma malipn
Eutu stap galmaey ginati et
 rousimmar
Euldrafie r but rphon
Ubar ul dabe r mist
Dab arabure stallo
 rib spes ditta ab
 strax et gvari
Dabary est dicit
 rous rous
Dablati est spes palmar
Dabha aur. in fides raplo fr
 mden sed no p se alham
Daborh est rous al magni
 rapax maior leopdo
Dabuda lignu **humpi**
Daede na r portulaca
Dat rion g^o larng arbor
Dartilis d^o aristologia longa
Dartelos grana dartilis fructu
 palmar
Dadi p^o aur est qm pile ordeo
 longus et struinus
Dadion et dadif g^o toda lign



pingue resinofu pmi dadien mafulg
 p^m f^m p^m g^e ar denfanon duntur
Dafirnon r g^mmi
Dafirutu vintu vord^e papa
Dafirab ul dafra g^e laury p d^m p^m
Dafirone p^m dy. qda p^m ab affle lignee
Dafitochi g^e barra lauri
Dafiruchedos p^m p^m dy. est qua
 nob lauricla d^m r^mg
Dafirufum r p^m albu
Dafna p^m dy. qm multi alceon
 d^m r^m rorant folia habet exmi
 fmo filia fone in medio folia et
 est sub p^m r^m et tamq^e r^m
Dafirue e meduame metalhe
 et est diffryg^e
Dalbusbas r f^monm
Datu est p^m r^m infra
Dampnocti r barra lauri
Damastana prima d^e adamasto
Damafemon r fistula p^m r^m
Dampulacon r olau lauri
Damacham r p^m r^m d^m
Damastinu r nastur^m / dam id
Damula est aial ple rapelo in^m
Dan est aial sup et dan est d^e rap
Damir^e est pondus 6 granoy
 orde^e est g^e duo k^mat et da
 mir^e j et s^e farit obulu et obu
 lus farit almulafat
Danoptab r r^m r^m
Darctus est rortex malignati
Darctymie est pond^e r^m obuloy
 et obuly est r^e k^mat et k^mat
 est in^m r^m grana orde^e
Darant^e est ozimu gaisoflatu
Dardifex dardar ul ardar
 r fragimub
Dardar r fragimub
Dardhimi p^m p^m e pod^e r^m
 aurei r adardhimi p^m d^e r^m obuli

Dargroz r doromri
Dar fufal ar r p^m longu
Darion g^e est queda r^m r^m r^m
 modo oruloz
Dar mub r r^m r^m
Dari r tamaristub
Darij r mamputu
Dars arabia d^e r^m
Darsam ul darfemi r r^m r^m
Darsifehan d^e q^e sit arbor g^m r^m
 plue f^m r^m r^m f^m d^e bel et e
 arbor p^m r^m
Dar una r herba que r^m r^m
 sup quera
Dasim r laury storana
Dampnaleon r r^m laurimu
Dampni ul dampnidis r folia lauri
Dampnototi ul dampnoti r
 barra lauri
Dasudion r stamonea
Daurg r fone p^m r^m r^m
Daurg ratur est fone baune
 ortensib
Daugam seu durt^e arabia e
 mensura pond^e 80 lb. liquoz
 p^m p^m r^m de p^m r^m
Dalymaron e ste fabran et q^e
 sa r^m r^m d^m
Dam r viola alba
Daurach vide^e pond^e lb 5 p^m
 auis m q^e
Dauranta r r^m r^m
Dausar r herba r^m
Dausr ara auena Talbo
Dabeen ofau r olau de pipe
Dabe r amdebur ara farina
Dabeen r lapis lacteus
Debotim r tabent ma
Debtellig r r^m
Deranti r r^m
Dablui r r^m
Deroti r rob r^m r^m r^m
 rat^e d^m r^m



Derhyssa f. amr. est tor
 tax siphis mdeus 4o dicit mli
 tam sed ktrimia pro melia pom.
 Derly areofu ul doctis .i. lar areofu
 Deht-ites fer .i. farina ordei
 Denlos .i. rpyu
 Denstion .i. rana
 Dedenden ul dar .i. oleu nardini
 Dedetisa .i. tortux indus
 Dedores .i. apij sams
 Dedose .i. marar
 Dedob .i. pastelas mad ul folu
 Deen arabie oleu prater oluaf
 q salit
Delyel ul dehee arabie amr go
 grece veme et rodastu dunt
 Defela pro fala ara pro oleand
 planta venenosa
 Defle .i. ordemomiu at coload
 Defrutu bnu vocat papa
 Derdar est spob faine
 Derator .i. diatodion
 Deberant .i. vespa // m rbus
 Deffina .i. q daffinib corrupit
 Deblogu .i. bellum
 Deleteron .i. letalis rbus ul potz
 ut fungi venenosi
 Dalef .i. virgula aialu
 Derhyron grece est farantu ve
 nenosi
 Delon .i. fructu maloms
 Delub est herba que nastit maq
 et dunt oga ul ogga
 Demancha .i. sanguis draconis
Demanta rti ul demantu ul de
 malitu ul den ul malatuen id e
 sanguis
 Demaltecon est sanguis draconis
 Demest f. amr. est laurus q
 at gar dunt
 Demsuruen .i. virga pastor
 Demofari .i. mantas
 Demoto pilos .i. qui p nocte

vidit et p die non // dru d
Demonaria e gemis q villiman
 Dendrocalapis f. q pira amib
 Dendronde est m spob titumalli
Deidron est gemis arbor que
 afflat folys mirte f. m drasto. sed
 murfades que metus fme d. f.
 infra m egra ring
 Dendrodiamu libanotis .i. nob ma
 Denreb alchel ara randa eina
 Dent equing a qbusda d. raper
 dentaid ul dentoid .i. pmetz
 Dataralon .i. mteref ul herma d.
 Demstgra .i. agme ma
 Dentora .i. pmetz
 Deostalotuen sup mudo
 Depsis .i. derlmano morbi
 Depst .i. pulegiu agrusta
 Depsami .i. ppsidom
 Depton .i. arbor
 Derais sunt rataridab ul
 Derignu idem
 Derab g. pelus ul coru
 Dermegu pro deromi
 Dermate sunt solae de calop
 Derome .i. ver nix // votabul
 Desenu .i. adipis galli cameli
 Depstu f. m stap. e polata
 Dend .i. gladiolus
 Data .i. sacro ignis
 Deti .i. galla ruda
 Detis e lar rudu // rudu
 Detestor .i. farina ordei ul polata
 Detrauro .i. boninu
 Detide .i. pentacartilg
 Dema .i. gula
Demona e f. m pl. m dexte aut
 restis .i. gladiolus hno folia vridi
 plia f. m drasto.
Dra p. p. sigt duo
 Dia p. l. signifrat de
 Dialon e rrapulu a pale dan

Nam alios q̄ sal assus || andri
Diabartamm i barab lauri alex
Diabysara i q̄arto diarr̄idmis &
 s̄ abissa q̄ ē yarmel alexand
Diabetas est dolor renū et tristia
 m̄ moderate urina | rasadar
Diabrosis est torrensione uel
Diarissa est torrens tollens uel
 gar garismis tristis
Diatheidon diabysara rca
Diatilon i suris foamgari
Diarman i res manu fr̄ya uel
 diarmen
Diabar i r̄stul quor̄ing eod
Diabis ul dabat ut sup
Diatamur ut diatama i p̄p̄cos
 i rca alba
Dia ro poega i confectio lactis
 que ex lapidibus flum̄ibus ro
 qūt
Dia roptis i confectio lact
Dia roptis i stary r̄ado stary
Dia roptis i stary r̄uprimis
Diarillon ul daxillon i r̄p̄is
Diatas i r̄m̄tra passio saḡus
Dia p̄ndon i ep̄thma ex lauro
 r̄m̄do
Dia r̄isma ul diarsma i gar ga
 r̄sm̄is
Dia dia i fr̄king
Dia faga sunt r̄astosa alexand
Dia fami i r̄p̄tas
Dia r̄s̄s̄ i r̄m̄slo | r̄m̄nata
Dia r̄ta ē osta p̄p̄tas ex r̄gula
Dia r̄ofim i r̄m̄quilitas ul m̄dala
Dia r̄ofitru i r̄uatuatru r̄idon
 h̄m̄ores r̄p̄os p̄os r̄ar̄ifras
Dia r̄ofis̄ q̄ r̄solūo m̄de dia r̄o
Dia r̄um̄dis i r̄m̄st̄lago ul d̄amp
 nelcon
 In p̄mo
Dia r̄ed̄m̄ i r̄stamonea p̄parata
Dia r̄ap̄nelcon i oleū laur̄im̄
Dia r̄almeant̄hos i r̄temp̄ m̄p̄o
 la r̄o r̄p̄s f̄bris

Dia r̄aponta i r̄defines̄s
Dia r̄m̄fraga i r̄salsam̄on̄
Dia r̄mentas i r̄salsam̄on̄ ab alys
 r̄olopenoma | et r̄etad
Dia r̄alma est am̄p̄m̄ ex palmas
Dia r̄en̄olm̄ i r̄m̄ola alba
Dia r̄p̄yamon s̄. a dia q̄ ē duo
 et p̄yamon q̄ ē ruta quasi r̄o
 f̄ctio de ruta
Dia r̄per i r̄defines̄s
Dia r̄pi i duo ex dia
Dia r̄p̄lat̄m̄ p̄p̄slo
Dia r̄p̄h̄it̄m̄ q̄ē diata | q̄f̄ctos
Dia r̄p̄lasm̄ata q̄ē diuit̄ odorata
Dia r̄p̄st̄on̄ i r̄v̄er̄on̄ostu
Dia r̄p̄s̄s̄is gr̄ate r̄am̄ost̄as
Dia r̄quilon est am̄p̄m̄ ex r̄am̄
 gr̄ate et r̄ca | r̄apta
Dia r̄s̄s̄s̄ i r̄saḡus ad̄ūtio r̄m̄na
Dia r̄th̄eon̄ i r̄v̄at̄st̄u
Dia r̄tr̄m̄ i r̄duob̄ r̄z̄on̄g
Dia r̄ts̄ma i r̄gar gar̄ism̄g
Dia r̄x̄illon i r̄r̄p̄us ul d̄axillon
Dia r̄ber̄d̄it̄ i r̄eb̄ us̄m̄
Dia r̄cor̄ias̄ s̄. r̄ dem̄ost̄en̄ē sunt
 pupille due m̄ eod̄ē or̄do
Dia r̄ca ul d̄m̄en̄ i r̄herba r̄arr̄ma
 uel ap̄ollmar̄
Dia r̄ i r̄ arbor r̄m̄m̄ quida
 diuit̄ ol̄m̄ quida r̄r̄m̄m̄
Dia r̄cab ul d̄iff̄riḡis ē metalli
 ra m̄d̄ir̄ma
Dia r̄ḡi or̄a gallina
Dia r̄ti h̄er̄met̄is sunt h̄m̄od̄uct̄li
Dia r̄ti r̄m̄i r̄m̄i am̄p̄ est pal
 ma x̄pi et ē r̄p̄s r̄at̄r̄om̄is
Dia r̄st̄io d̄m̄a a d̄iḡes̄ ē q̄
 est d̄m̄do d̄m̄dis v̄nd̄ē n̄o
 quanto maior et m̄hor ē
 d̄iḡest̄io tanto m̄or aḡest̄io
No q̄ aḡest̄io est r̄p̄lex̄ p̄
 r̄cessu p̄ r̄m̄na et p̄ sudor̄
Si r̄es̄ p̄ r̄m̄i ist̄oy m̄aḡis aḡest̄io

tunc p aliud nung
Diluta animi i aqua mixtu
Dormag arā rebz
Dormad arā cathaplasma
Dormedone i ruta agrestis
Dormula i pulegiū
Dormusumcon i diffinita dylu
 rosa gura vntz ul portio
Dorna mihan i gnataria ul po
 testas hz **lib de doctrina greca**
Dynamus g^e vntz ul potera ut
Dynamagadi e plante suffare mf
Dynamagal est spes strados
Dynauru i poltuid
Dynula ul dynamon i pulegiū
Dysar sunt tronsi i antidota
 rio et est andrenon
Dysmia a multis spes eoz d:
Dysopteris i polpedon
Dysosanti i pistarcon
Dysosantu m practira alibato ca
 biazu pro amfo
Dysprar fore i vituly maring
Dysper sagab i rardus
Dyspa g^e sris
Dyspi est basilicon
Dyspia i stroula
Dyspatos ul dyspens qⁱ sinens
 est rardus sullem hz d^{is}to q
 aqua ul rosa semp m suis folijs
 hz et e spes spine albe et dicit
 est radis qⁱ semp sicut qⁱ toti
 die hz aqua m suis folijs
Dyspatos d^r diabetera passio
Dyspas grece serpens i mor
 sus homin faturostū fant usq^o ad
 morte
Diptam d^ras d^r planta qua qⁱ
 da pulegiū agraste et pseudo
 d^riptam dicit Et p^r plinu hz
 qⁱ spes
Dmeub i filix

Dris ul drinus est rubus
Dris arā m metz
Diffinita i certia dicitur in
 test ma et gromt^r cu dis p^roe
 inseparabili ul m arā qⁱ est d^rusio
 Et h^r diffinita i re infinitas
 quoda s^r m m^rstoma d^rusio de
 vlceraut **Del d^r d^rusio conti**
 nua s^r vlcerauo m^rstomoy
 et fit auteradente feruod et
 hanc infinitate teste hugo g^e
 diarrha vocant quoda s^r m^ruut
 dram m^r ista noia p^ronta p^r h^r
 versu **Crucia** hanc ronu qⁱ d^ras
 m sagine d^rssen **Et m h^rone qⁱ**
 est leue d^r h^r h^rentia r^re i
 leue r^ruptoy egesto et est
 quoda infinitas qⁱ s^r rubus ita
 emittit ut d^ripit
Diffinitatos ul n^r sunt qⁱ fluxu
 vent^r parit^r i r^r r^rdia
Distola g^e diffinita
Distolob g^e diffinita
Districtas g^e diffinita amabilis
 et mala orile d^r **vntz**
Dispana est valida sust^rmedi
Disponi sunt qui parit^r m
 pulmone et r^rmpit plus de sp^r
 qⁱ emittit **libe**
Distarapethos g^e diffinita amā
Ditros i qⁱ r^rnt^r vane m m pa
 ludibus nascit^r
Dumetia i r^rma pronotancia
Dlus i d^rusio sed d^rus est arbor
 quertz
Dortum arā fimg
Dortion dicit quida ordem
Dortio i d^rausy
Doderateon planta septa folia
 h^ris filia lactuca malbracha
Dodera d^r seme rapistz
Dodra quida papauer ortense
 i melia ul roge aris

Duolin r milu
 Amates r tar bunnidus // nastans
 Donax est spes carni magis in
 Dora est panis ul milu p qda
 et med maloga
 Dorat utalig est ponens 130 3
 Dorak est perdik
 Dorias est gamus rapoli ibee
 Dorigum alij carabii dicitur
 p qda folia olue filis flora
 albu pome orobi modo q sit spes
 salis q salicestrū quida vocat
 Dorigum ul doragmib r appellinat
 Doromix r beromix ul veromix et
 era r beromix
 Doromiu ul doromiu ul doromo
 est radix pua saporis dulcis
 Dosis gura dano danti r butu
 p buno
 Daximi r storia **brax**
 Daxiomata est aspectus palpe
 Draton r drato serpens
 Dragmata serpentina colubna
 vipersa herba auricula azimna
 rae at aslepias
 Dragagantiu est gummi et pro
 eo pt sumi guma arabum bi
 dissolutu et relatu
 Dragani planta a dy dicta ma
 hos infra
 Dragantiu r mirroli q 3 regi
 Dragma est nona p conne
 p qda antiquos moderni
 dicit q sit octava p Dragma
 q manipulu ul fastidulu
 Dramm est file carni frū dor
 matinum
 Draps r tapsia
 Drucola r pua amb // is agste
 Drimia g arado acutas dna
 Drimisagra i acuta ribaia
 Drosagus est spes quercy qda
 dicit tra

Driobalanos g glauis
 Driaboraden r tuissis huda
 Drion p qda est frug nu maio
 et e spes solatri
 Drioperista r polipodu q in
 quercu nascit
 Driopteris p qda est plis flui
 in arboribus nascit folioq sub
 dulcu **flie**
 Drio est quercy et pteris est
 Driosirig est quercy sira et
 est lumach
 Dria ul dris baronty r quercy
 Drib r tapsia
 Dristis ul drisumb r ramade
 ob que et quercula mor r
 Drupab sic dicit oluab bona
 etatis ad conditidu
 Dryx ul duk r formula
 Droga ul droga r lapa aer
 Droma r humoat stringanna
 Dromia r ox nsa humoras
 Dropak expant smapi et
 est ruptorum
 Drakimi r stariola
 Dubelati ara apostana r tra
 lore facit sumosa
 Dubane ara musta
 Ductami ara dy ptam
 Duti r panis
 Duid r ver mis
 Dubolton r balsamu
 Duld ara platanus arbor et
 profert vniuersaliter mias
 Et dicit est astlonia spes repe
 Dulba r mespila
 Duble r morbita ul dable
 Dulcaria r raprifant
 Dultor r mustu costu ad tra
 ptam sui q sup papa r plucatu
 et pro karom r
 Dumusurion r biga pastar
 Duratim malu r pstru

Duragi r tur tur sup
Duram ara sup turtur sed ad
astoride duragi

Durameth r Bedoaria

Duruch r taloru fr p r p r p r
est raus et raus e vj arpeti
romana et est pondus lo. 3
Alij arpeti 130. 2

Dusart pro densa et est auena

Dumebebe samu p opobalsamo



Ar sen r riamo
Abeton m 4o prar
tra alibar est
gramm bean
Ebel fr mesue
hebel ul ebbel et
p rone p rone

Ebel ul ebel est sauma

Ebenab r orna cameli fr alibar

Ebenus ul ebamus est lignu m
taz mgz solidu r lins g r nam

Ebulus g r rama artis et artis

et est pambur

Ebur est dens elephant ara halagi

Ebyemari r olzaty ul p rone

Er r m rto

Erabo r p rone

Ethoon fr p rone est medica

na ad v rone ex rone v rone v rone

romata et melle

Ethudora g r v rone serpens et arbi

duu ul ethidm

Ethudoris gamus est serpentes

m aqua degantis

Ethmos aris aul aliq maring

atius r rone

Ethmus est pistis qui cu mani

adherat ipam immobile reddi

sed no est aris

Ethmu est spina alba et habet

capitellu pla eris m rone

Etho fr p rone no e anchusa

q rone est p rone q rone

et radice sicut no lz rubeo ut
ipsa qe est lactuca afim

Ethodes plo m rone nascit
et p rone rone rone rone rone

Etrapiu g r rone rone rone
palabra ad extora p rone
no rone rone rone

Etrub d r aquila rone

Edera d r rone rone rone rone
v rone rone et rone rone rone
m alias rone rone

Edera m rone rone rone

Edera rone rone rone

Eder a quibusda d rone ul rone

Edenefar rone rone rone

Edenefal idem ut sup

Ederuthos est rone

Ederelmelch rone rone rone

Ederma rone rone rone

Edermota rone rone rone

Ederimus britar m rone rone rone

Ederofini g rone rone

Ederon rone rone rone rone rone

Effedra fr p rone rone rone rone

rone rone folio nullo rone rone

rone ut m rone rone ad rone

Effellide sunt marule m rone

Effemeron est rone rone

Efferes est rone rone

Effestimon rone rone rone

Effialce g rone rone rone

Effilus fr paul est no rone rone

Effimera fabris ut effimering rone

qui p rone rone rone

Efin rone rone

Effustides rone rone rone

Effustides rone rone rone

Eggi ul oggi rone rone

Eggo ul eggigo rone rone

Egataus rone rone rone

Egildam aqua rone rone

Erabo rone rone

Eglops p^m dy. est auena
 Eglogia ul' eglops p^m paulu e
 apostema magnu
 Egiptus .i. albanuz ul' albarara
 Egiptus .i. populus arbor / iugit
 Egitron dicit quida farina fe
 Egragor sis ge ruyha
 Egramus .i. ungula caballina
 Egregio .i. rardub panari
 Egregion .i. fenecion
 Egestides .i. puz planta hirtina
 .i. ppoquistides
 Eil .i. rardamo .i. ming ul' haul
 Eilbaugue est rardamomni
 Eilmalid .i. corona reg
 Enfermes .i. ppon
 Esum .i. gams ssumi
 Ekausle ge arbor
 Eklama .i. mendum
 Ektosis graze deferty
 Eklea graze elon
 Eklis ge dissoluta
 Eklmelch .i. mellilon
 Ekpentob .i. fame facent
 Ekpisib graze samab
 Ekpisib ge fameb
 Ektarros ge calefarty
 Ekho ge .i. expuo
 Elartidab .i. catapura mor / iugit
 Elartem est suta fructu rucumet
Elabosob p^m dy. herba dnta
 rorina q^m in comedunt abruat
 rorina sga lz slem rori marino
 nodis plena sed debet diu
 rosprostos
 Elafel ge rermus
 Elanakt .i. lacuen alba
 Elason .i. roruaria
 Elatnu p^m dy est seme non
 arbor est palmarz hys
 Elban .i. oua
 Elbagi .i. rapra
 Elbolim .i. butiru

Elbat .i. torfa
 Elbut est spes rardamomni
 Elbanthe .i. rardamo sup m elban
 gne ming
 Elettet .i. pquinantn
 Elbur .i. corona reg
 Elca ge .i. olua
 Elcon .i. olu
 Elkalmbat p tabentina pomt
 Elkary .i. gramu
 Elkadrahi est gni oluaz
 Ekdur .i. pitara
 Elasmus .i. plubu usru
 Eklidme .i. pitaria
 Elasmakob ge p^m quosda ranni alij
 ruyt usru alij rona de argo
 Elkos infra m olara
 Eldemar .i. gramu
 Eldelmelch .i. corona reg
 Eubettet .i. pquinantn
 Euboriz a quibusda dicit
 rantaurea mor / est ruyt
 Eloy cocabit ruyt huz quia ps
 Eloy a quibusda dicit lupis linat
 Elephana est agritudo ul' tu
 mor tibiaz et est una spes le
 pre
Eloy summu et karabe ul' ka
 kabre ide est gni arbor dnta
 ay mel et est spes arborz populi
 qua p^m pion haur roni
 Elertuarin .i. antidotu ul' gfero
 mollis
 Elephas est potus qui ex rudo
 mpsu ronsint
 Elefion spes ~~...~~ rugosa p^mine
 que ayron dnt
 Elhira albotim .i. gni tabentma
 Elhira .i. gumu
 Elhuosinobero .i. qua rapini
 Ele nam ul' elemella .i. galaga
 Elemm ul' elemm .i. emula
 Elemm .i. emula
 Elone .i. robilia pua

Etenet i plumbū
 Eema i gramū Trubeū
 Eendrio ul' elendion i oleū
 Eeoduroden i oleū rosatu
 Eeomeli est ameli sup
 Eeodes est spes fames plus oleo
 Eeoon i oleū
 Eea i oleū
 Eeospatu i oleū rotū
 Eeumpnas i ampigmetū
 Eeementos i ruer
 Eeempmor b i tentanra
 Eeetmaferi i cupatorū
 Eeefim est herba vitri i ptaid
 Eefer i vitis
 Eefimo i plūbū
 Eegebob i mont
 Ee pū pl. est 29 spes brasie
 Eebrū i maiorana
 Eebat i raba Teris
 Eethes est melior spes pquame
 Eeomū q m petrū nascit oriba
 sub mē frūa ponit
 Eeio i gema
 Eeion i vitis i capeli vitis
 Eeio i ramulos bz randidos
 Eeia albida abrotano plūa qū plū
 et pagumē globosū m vespa dū
 solut
 Eeibes i mirabola alij etlibes
 Eeioritas i tentanra alij etlyno
 Eeippos i typos ritab
 Eeismion i pome lūm wormix
 Eeiorū medūta eleroz alhabat
 Eeemata ul' alhemata sunt ra
 hūa ponones
 Eeifagus ul' alifagu qū palma
 Eeiga i anuli virinis
 Eeimate i mollis rosato
 Eebrua i gladiolus
 Eelina arā rorūby

Elina q^o est argumentū
 Elina est d^o pammū
 Elmatia mel i actū infra i ar
 Elmis i tubrig i hestris
 Elme i sal
 Ellops i vana sculis
 Elhos affagus hūditate ppari
 Elhos q^o pl pō phos profert²
 Elhos palen i oleū rotū
 Elleben i lar
 Elleborus absolute alqū mtalli
 qū et d^o pos grūis
 Elleborū albus i absolute et
 d^o pos grūis
 Elleborū i adarusta et volaty d^o
 Elleborū niger ē nothet et
 radūda dūit²
 Elimos cartea i sifimbriū
 Elisagren i lassana ul' blanpāna
 Elis i lipca liboma
 Elisma i tractūa argenti ul' mo
 Eltopia est soli foverfa ab
 hos q^o est pl et tropos gūsto
 i nroca
 Eltopidū quida penta dactilo
 quida nroca que d^o spona solis
 et hor p^o diasto.
 Elisatū i lenticula
 Elisfarus i palma qū m palma
 Elisfina i rasūa navis
 Elitron est serpens
 Eliz est dūta pēbedū
 Eluetura apud paulū pro sapa
 ampu² et pro desertoe
 Elizen i rortū aqua
 Elino idem est q^o extractio et fū
 elū ul' elūi m ptaido vide m
 ba desertū est itz elūit²
 Eluron i vitis i ptaid
 Elma i rorūber
 Elmole i sal

Ellos g^o vltus
Elkofe .i. vltiano
Elkita .i. vltara
Elmix .i. lumbruz
Elmucos .i. lumbrui rotundi
Elmiscas fuis .i. colad nigra
Elmisfrasiu idē ut sup^o
Elmisrosafor .i. colad rubea
Ema .i. amula
Emben .i. raser
Elobotom p^o p^o a p^o p^o p^o
 tassē d^o malog^o nato i^o mato p^o p^o
Elon p^o p^o p^o est p^o p^o p^o
Elosin p^o p^o p^o est p^o p^o p^o
Elris multi stercā argat dunt
Elmis ul^o el^o p^o p^o p^o
Eltra rōg .i. attracta
Eros .i. succing
Ematari p^o p^o p^o est p^o p^o p^o
Elmios durtin .i. milin
Elus g^o p^o p^o p^o p^o
Ema g^o p^o p^o
Emadam .i. leustin
Emagogū .i. p^o p^o p^o
Emandragū .i. p^o p^o p^o
Ematra ul^o ematira .i. diffinita
 in qua p^o p^o p^o p^o
Ematisa .i. p^o p^o p^o
Ematitab .i. lapis sanguineus ul^o
 p^o p^o p^o p^o
Ematris .i. p^o p^o p^o ul^o emf
Embalmata sunt ut mitiones
 quibus moralli ut ingut
Embasma .i. g^o p^o p^o
Embliu ut^o mabelanos a modis
 computant^o lino apud artes .i.
 ballean
Embra .i. clus et aqua
Embrosa ul^o ambrosano g^o m^o p^o
 ul^o asperso
Embula arā p^o p^o p^o ul^o rāmla
Embury .i. spma alba florē fionē
 ut m^o

Emerora .i. abrotam
Empora est super dentem ex esu
 pontroy
Emeros g^o vomitū nauca id
Emerothales d^o aut emerora
 talepton folia h^o et hastam sicut
 lino in m^o m^o p^o p^o p^o
 et flores lino ostendit p^o p^o p^o
 que floruit in idem colore fa
 pt et boni odorati radix eū
 bulbo p^o p^o et paulo maior
Ematie .i. aloen alba
Emeta ul^o ymeta g^o amora d^o
Emerobachum g^o ortensē olg
Emfina g^o est g^o p^o p^o
 palpubraz
Emfraix est opilano pori clauso
Emma est medietas sextarij rō
 tmanē ratos nouē p^o p^o p^o
 3. lo. Aliter .3. 20. et vltima
 at g^o p^o p^o p^o est .10. 3. sextarij e
 40 p^o p^o p^o p^o p^o p^o p^o
Emmoris p^o p^o p^o folia h^o p^o
 draguntae p^o p^o oblonga ner flo
 re h^o ner p^o p^o
Emply est confectio q^o membri
 supponit^o
Empinea est passio p^o p^o p^o
 .i. anterior ul^o posterior
Empigon g^o p^o p^o p^o p^o
Empillon g^o p^o p^o p^o p^o
Emblog .i. embliu .i. armola
Emola pro harmel rept^o aluraid
Emoptosis p^o p^o p^o p^o
Emoptosis d^o ille qui p^o p^o p^o
Emotaris ul^o ri sunt q^o p^o p^o
 emittit in p^o p^o
Emar .i. p^o p^o p^o p^o p^o
Emoros emar g^o la^o d^o p^o
 vice q^o amoros d^o q^o p^o p^o
 tab p^o p^o p^o p^o p^o p^o
Unde emorissus .i. q^o p^o p^o

infirmitate patit Vnde in amia dicitur
 q dno nichara amorossa parant
 sine fluxu sanguis patiente q dicitur
 Emorossus sup in emoross
 Emorossus dicitur qui sanguine in
 pt p vrinam
Emorossus dicitur est serpens quasi
 sanguinolenta q aq qua mordet
 tam sanguine effluat facit
 Emorossides sunt vene ducte
 a capite ad omni et dicitur lede
 q grossitudine ubi
Emorossa idem
 Empetron sicut dicitur nascitur in locis
 montuosis et maritimis
 Empheus dicitur ille qui ita melinat
 qd non potest ege capere
 Empheus dicitur ille qui sursum hinc
 caput ita q nequaquam melinat
 Empima qd collectio sanie i pectore
 Empiotra qd quasi sanguine melle
 Empiramaron ul pura duplex est
 amara salda gustu
 Empira i experientia prudentia
 exercicio
Empiri sunt quibus apostema fra
 est in epate sine pulmone sine
 in torate Empiri est dicitur
 qui sanguine spunt ul vomunt
Empir dicitur empiria sanie de par
 tore yma Vnde dicitur
 Empir ab eo q est non est pars
 quasi impos sui
 Emplogia qd palisio
 Empirumatosio qd ventositas
 Empneusio i aspiratio sonus vo
 cis inspiratio et ita dicitur frigens
 Empiola est febris exterior ardens
 Empison qd aiat psichi
 Empus i apostema in ore
 Empus qd in calce frigit vocat
 nascitur in montibus
 Enaurion sicut dicitur folia hinc pastina

tu sicut flores albos
 Enanarua i cardus
Enanum ul maru flos est vnde
 matutina et est infra falsa agrast
 que lambrusta dicitur
 Enbrarastan spes allabori q a
 suffere dicitur
 Encatisma qd sicut usq ad vnde
Encatis qd sicut demonstrat e
 raro supflua in angulo maior
 oculi corrupta
 Encichels qd anguilla
 Encauskos qd est aeris adustio
Encheona castia felix sic vocant
 qd emplastrum qd recentibus et cru
 entibus protinus imponunt vel
 nobis eo qd ex non pingvibus
 medicamentibus consistant sic dicitur
Encinnatino infusio ul affusio
 Encusma i infusio in naribus
 Enclopisim i murtio medicamentum
 in matre
 Encristu sunt liquida qd hinc
 Encasla pro antusa sup
 Encegram pro amudon sup
 Encob vnde pro ore vnde
 Enciatherton qd vnde oculi dicitur
Encimia la qd morda arabica
 habundante qda domestica lactua
 sicut quoda plures qd tarakato
 auir dicitur
 Encaslon sicut plerumque folia longa qd
 hinc caustice ignoro
 Encena dicitur desertio rursus qd mittit
 Encemion qd est infra rales
 raris curatio
 Encetran i fram ul fram
 Encorima i ipodes p rursus malu
Encisena sicut demonstrat est in
 plano facilius cadens impressioni
 vnde alba in oculo
 Encrasio qd opulatio

Eufatica ex opilana sed p^m ori
 basia sunt eufatica que in ribis
 facit rorumpat
Euidi est meduina ydragoga
 i aqua educens
Emydamis i serpent
Emmon apoc^m usitu meduame
Emytu ul emigt i lignu aloes
Eugene pro lugere et est vicia
Empidon est fantasia ul visio i
 somno
Encordia i vicia p^mordia
Encophalos i medulla capiti
Entilia sunt intestina i naras
Emmon i capite purgator^m p
Ensentu i olea sty same
Enthalon p^m plo. d^m dampnidet sup
Enthonu i rale
Endamitob est ferru midu
Encatru meduame i procoras
Endimib i lin p^mduantab futa
Entheatros p^m pa. sunt melato
Endelethia ul de endelith est
 absoluta p^mfatio
Enthera ul entheria q^m intestina
 et que sup indiffinita
Entetalliodis ruz intestia d^mste
 dunt ad ossu
Enderon a multib ferula
Enu i uidaug
Enula et d^m et eneta rapana i
 ortulana tirriara et d^m et eloni
 et alna et elemiu y^msdong dunt
 aligu eo q^m sit h^m herba elota et
 ruztib manifesta **U**nde **E**nula
 rampana reddi p^mordia sana teu
 thura **A**lant
Enzmos q^m formatu
Eosman i in us serpent // se sup
Eonathilon stom plo. est p^mstantu
Epar est intestinu in sinistro la
 tare et in illud dolet ledu ut
 pla et d^m q^m parientib epulans
Eperion i straba regia

Epasseras q^m i sta saguis detar
Epatia d^m ~~flavilla~~ flagatalla i
 herba magnos vallibus et pot
 ps nastit at et mista i lapidibz
 quibusda in vallibus et munita
 hns folia tra et lapidibus adhe
 rencia quanto aut maicid habz
 folia tanto melior ~~tan~~ et^m epa
 tra q^m epiti p^mpue a inuata
Epi q^m est p^mstio sigt a abs et
Epiacos q^m est morbus nos elfiates
Epirama est q^m spes vltaru
 so roe p^m paulu
Epidimia q^m p aduena na epidi
 mon d^m aduena morib et dunt
 a medins pestilona / oculob
Episora est supfluoio renant ad
Epigotru ul epigotru est me
 bray rostaq magna fit vera in pleuresi
Epilades i lactura agust
Epilane thide sunt rube in sane
Epilara graze sunt medu me lax
 ate p os sumptu
Epilencia ne est qda passio in
 ditta q mente apprehendens pit
 et corpus possideat q^m em app
 herione epilencia vocat et ista
 passio d^m raduca et lamatio et
 morbus comicialis q^m p^m ganti
 les in comuionu dies ruda ari
 distat ruzina dunttebant ul q^m
 ex timoe ul verundia rapulse i
 duntis sape illu morbu inturbat
 Qui tanta vis est ut homo exiens
 gndat et spumat os vltq luna
 ticob vocat qui p lune ruzu co
 tingat eis et hms epilenciaus
 ra in qui tale infmitate patit
Epilencia d^m et p^mo a p^mda
 q e puer q frequatar eis amdit
 et comicialis et banatru et
 veruoxia et crestea passio
Epilenciaus in eode sup
Epilenciaus ide

Epilota r sanaria
 Epimedium p^m d^r p^m est oca folia
 quicq^{ue} ut pax h^uo sine p^{er}ie ignoro
 Epimedium p^m p^m est p^{er}as spulle
 que comedit^{ur} ul^{tra} stille ignoro
 Epimelida p^m d^r sunt m^{er}spila
 p^m ysa. p^{er}lat^{ur} forbe
 Epimorda est ag^{ri}tudo d^uta p^{er}ie
 et sunt p^{er}stide q^{ue} de nocte m^{er}orut
 Epio p^m d^r est rona p^{er}es filis
 Epiparis p^m p^{er} p^m e p^{er}imbrin
 Epiphs q^{ue} est omentu^m m^{er}ppa r^{er}
 Epipote est habundancia maloy
 humoy.
 Epipylon alexand^{ri} raplo de yoropis
 Epipyloton sup^{er} m^{er}dente milon
 Epipyloran d^r r^{er}no flo q^{ue} r^{er}uay
 passiom
 Epipystira q^{ue} adu^{er}to ia ul^{tra} q^{ue} ex
 h^uit et adu^{er}it
 Epuram q^{ue} app^{er} slo r^{er} f^{er}lo et am^{er} s^{er}lo
 Epurmaslas q^{ue} am^{er} s^{er}loas febrin
 Epurpistira r^{er} adu^{er}to ia
 Epurasma q^{ue} m^{er}st^{er}ia l^utali f^{er}st^{er}
 gos r^{er}pon^{er}ta
 Epurpistis r^{er} sup^{er} s^{er}lo
 Epurpistis q^{ue} st^{er}l^uo katur
 Epurpistima r^{er} sup^{er} s^{er}lo m^{er}llis am^{er} p^{er}
 ul^{tra} p^{er}am m^{er}st^{er}
 Epurpistinu^m r^{er} sup^{er} r^{er}mu^m herba
 Epurpistinata r^{er} am^{er} r^{er} m^{er}brana m^{er}
 f^{er}oribus m^{er}fra r^{er}st^{er} et m^{er}st^{er}
 Epurpistia r^{er} dia^{er}fragma
 Epurpistorta idem
 Epurpistodes q^{ue} am^{er} palos ag^{ri}
 Epurpistolatira r^{er} p^{er}st^{er} mata
 Epurpistumbus est r^{er}oia r^{er}ardi p^{er}st^{er}
 Epurpistop^{er} grece r^{er} p^{er}pu
 Epurpistilon r^{er} foliu^m ul^{tra} r^{er}ata l^ug^{er}
 Epurpistius r^{er} r^{er}orub
 Epurpistylon quida^m r^{er} m^{er}atilla d^unt
 septa folia h^u silia p^{er}ta filon p^{er}lofa

Eptopleuro r plarago septe r^{er}st^{er}
 Eptis ul^{tra} aptarion r^{er} filie d^r p^{er}nt
 Epton q^{ue} p^{er}as r^{er}alanti eay quab
 Epistanti p^m p^m est m^{er}dicam^{er}
 Epistaton p^m p^m est p^{er}lanta equi
 ne p^{er}te silis n^{er}ant^{ur} i^ucta arborib^{us}
 ut equi r^{er}anda p^{er}one habet p^{er}le
 r^{er}orand^{er}
 Era q^{ue} l^ulu^m r^{er} zizania
 Erachea q^{ue} p^{er}as abrotam q^{ue} d^r
 paritarta p^{er}o m^{er} am^{er}st^{er} alij
 r^{er}iderutis
 Eraclepa r^{er} r^{er}nt^{er} galli et gallit^{er}
 silue sine est herba ferulata quicq^{ue}
 palmas^{us} altitudo
 Erakon p^m p^m origano p^{er}le flo
 ribus aureis
 Eraden d^rnt^{er} p^{er}imbrin
 Eraden r^{er} m^{er}st^{er} d^r m^{er}l^u solis
 Eradenata apud est p^{er} p^{er} origan
 Erambatas r^{er} p^{er}ocet
 Eraptidos r^{er} r^{er}ardus
 Erbatuz d^rnt^{er} p^{er}st^{er}ang q^{ue} est ar
 chanica sup^{er}
 Eracleon r^{er} abrotam
 Erba rustica r^{er} rosa agrast
 Erbeden r^{er} r^{er}ardus r^{er}al^u m^{er}
 Erbentis r^{er} r^{er}er
 Erberos agrast^{er} r^{er} rosa r^{er}anina
 Erbila ul^{tra} r^{er}bu^m lat^u m^{er} q^{ue} p^{er}ari ordu
 Ermos p^m d^r n^{er}st^{er} m^{er} p^{er}umb^{us}
 et p^{er}umb^{us} folia p^{er}ia ozimo d^rnt^{er}
 oblonga flores albos
 Erantilla r^{er} aquileia
 Erubros q^{ue} r^{er}er
 Erugmon r^{er} r^{er}erion
 Erubos est p^{er}st^{er}lo m^{er}l^u r^{er}al^u de r^{er}mo
 auis et d^r est p^{er}st^{er}
 Eroston d^r m^{er}l^u m^{er}fra ballina
 Erga ul^{tra} l^uno uinon r^{er} r^{er}gula r^{er}
 Erua r^{er} olea
 Erues r^{er} thamarub^{us} est est l^ule
 natida q^{ue} est r^{er}os m^{er}ing
 Erus r^{er} r^{er}os m^{er} alijel r^{er} m^{er} ang^{er}

Erionis est tamariscus
 Erii sit coralli
 Erino p^m est frutax plus glorio
 loci ror^{is} marini et plena folio
 Erifian i edera
 Erifion p^m d^r est herba qⁱ r
 sumis montibus rucant folia
 s^hid apio videtur flore
 Erifion p^m d^r est absinthiu
 marinu ul^{is} t^ram
 Eriflon liber antiquus mag^{is} qⁱ
 rtalia ruti dicit folia s^hid h^{ic}
 flore purpureu
 Erigonon est herba qⁱ p^m non
 p^miq^{ue} nastit^{ur} mtagnis at n^{on}
 et p^m m^ostasab in mollia tantant
 uel subrubundis
 Erigonon i ruz aratig
 Erimon ul^{is} erimon i s^{er}me lim
 Erimos. r^eactaa ^{Erinosus}
 Erimarub i r^eianub t^rans portu
 Erugon i r^eidus purpurant
 et dicit^{ur} est s^{er}aral
 Erion i arua
 Erpdm i r^edrub
 Erifmon s^{er} verbera
 Eris flon ul^{is} flos
 Eris affrica ul^{is} erissostig i gla
 diolub^{is} s^{er}itu i de deama ul^{is} ruta
 Erifception i m^oiq^{ue} t^rangular
 ab alij est spag^{us}
 Erigor gona dicit^{ur} folia h^{ic} erua
 s^hid et h^{ic} qⁱ s^{er}adpion budaragi
 vocat^{ur}
 Erifmon p^m d^r alij erua aff^rta
 Erifpula est apostana r^edeat
 Erifpilato d^r i r^eae s^{er}agme et r^eola
 Era i lana
 Erution i aff^rio m^oiq^{ue}
 Erutias i r^etra rubea
 Erifodam expom^{is} rubea t^rim^{is}
 Erithmon an^{is} p^{is}tis d^r rubig
 Erik est s^{er}as ede qⁱ s^{er}ue r^east
 Erimasas i m^ost^rualis
 Ernellis pro h^{er}mel

Ermita i lumbrici
 Erda est planta que tota dicit^{ur}
 Eron g^rese aduans lapis
 Erongion i r^entu rapita
 Erifidob i cardus
 Erub g^r amor cupido
 Erpesthomam i r^epens comededo
 Erapta hi sunt reptilia esthomarob
 g^r d^rmyro
 Erpata pro impetigine et ser
 pigine
 Erpilla i s^{er}pilla
 Erpalato g^r ig^rul^{is} s^{er}at serpigo
 Erpolutu i r^esticula
 Erria ul^{is} erich i lana
 Erangmos i faba ortens
 Eruganti i plane i prassiu
 Erugimon i r^entu rapita i r^eg
 Erugo r^empene i prassiu i r^east
 Erab malis an^{is} t^ro n^{on} et s^{er}
 Erab olei amina i et s^{er}
 Erua d^r est d^rcastra et siluaf
 tris ex ea non est Erifmon sup^r
 Erua gorgona apud d^risco. e
 Erugo est p^m d^r medicina est
 que et r^eda es dicit^{ur} et ar^{is} r^emar
 et g^rate m
 Erub i aquila an^{is}
 Erusti i emfi
 Erapon g^r quoda s^{er}as larture aff^rit
 Erbrin i s^{er}alme flos
 Estura ul^{is} estara est r^erusta m^o m^obo
 p^m r^enterm^{is} ul^{is} an^{is} fra ul^{is} adu^{is}to
 Estomeng i tenebrosus
 Esthetia i r^eppia m^oq^{ue} os s^{er}ipia d^r
 Estben vide^{re} sanario infra
 Estis i r^eitz
 Estopa r^entis i s^{er}idor omi
 Estidagu apud ahabat e g^rpsen
 Es^{er}o estidagu plubie est r^estia
 Es^{er}o affidegi ara Erub
 Estie i r^effue i lamigo m^o arbor
 Estia g^rese m^ognis an^{is}

Estardos pro strados
 Estho g^o romestho
 Esthomenos .i. vltz madonas
 Estotose .i. flua matza habent
 Estula ara zebrau ul pabran folia
 lz ut linaid Estula maior pmo
 ano no lz g^{na} sed sds ano vltz
 estula m ple postea saltando comitit
 grana
 Estrea .i. strados
 Estrados g^o est fuligo pendet
 pientibus ex fumo et extradidit
 rapigo .i. fuligo fumi / ab aliq dco
 Estero raldia est altz onulicolor
 Esthedgan .i. dmer part medur maet
 Esthofna .i. dolor capit m tym
 potibus
 Esthura fabris s^o consuetudo pong
 g^{na} modo et ston
 Esthos g^{na} plinu est pulegio sile
 sed g^{na} bardana ferens magnas
 lapas expomt
 Esthransos .i. ralcen / s^{na} paulu
 Esthopos est mudo palpebray
 Est est adid^{na} g^o et sgt s^{na} g^{na}
 sraen multis modis
 Euanatodu vnu .i. bn mibile
 Euchnu .i. bonu hndu .i. boi hnoes
 Euchmos .i. bonu humor
 Euchmg est s^o ering aial
 Eucimis .i. lappa
 Eucisa .i. bona complexio
 Eucitas est bona tristis
 Euc Eucista g^o sut q^o illimiat
 Eudon g^o est vena rubri que ba
 silica dicit
 Euestra .i. hitudo rug confirm
 rathera d^o
 Eufarcon .i. pprion
 Eufistides .i. ypaquistides
 Euforbui s^o g^{na} arbor sonat
 sonat g^o bonu formidau p^o ex
 rallema et tmd sui violencia et
 quoda dicit eufor men

Eufor men id
 Eufosim .i. buglossa
 Eugania .i. bone gnatois
 Eufosmus .i. crura
 Eufiq .i. vrbus ul altaa
 Eufurion .i. prassiu
 Euning .i. crura
 Eusodia .i. bn odorabilia
 Eupatoriu ul oupatorion .i. sal
 ua agrast
 Eupetron .i. sene Iuenio
 Eupiston ul oupiston .i. bona
 Eupastia modur ma est illa q^o
 extrahit et r^o pmit
 Eupirandu .i. marrubiu
 Eupontiu .i. reupontiu
 Eursion g^o lana ripato .i. sumda
 Eumitra s^o ransfactium
 Eufor .i. bone radim
 Eufoni .i. pama oleastri
 Eucaritia g^o facile digestibilia
 Eucimon quida elleboz mgy mont
 Eucis .i. lepidos
 Euzomni g^o crura
 Ex aranton g^{na} d^o est arbor de
 quo fit hui
 Exaslo g^o ling
 Exagru est pondus auris ul
 s^o .i. et s^o Destmas
 Exantesis est vitis ad luora
 Exantmata sunt rubores vl
 rorose m cute siles pustulis fac
 tis ex vitia
 Exbrin ul exbrin .i. flos salme
 Exdorion .i. medurama ex rora
 atin
 Exencatira g^o sunt ex rura
 Exon fatru .i. opilatru
 Exis g^o aritudo et g^{na} suctudo
 Exorhades g^o subst^o emorroides
 Exuro g^o mingo
 Exple ranti .i. berber
 Exstis est defuty p^o vitalis

Fzelodari est zingiber. 33.
 uel elezeodor
 Azhasen i nris alba sup m he
 Fze mafan est idem

Faba basiria p⁷ p⁷
 p⁷ione est 3 ij et
 granos 2 vi.

Faba alexandrina
 est nome ponder
 p⁷ p⁷ione pon
 derat seminat iij et e obuli
 iij. et sunt grana 30. No se
 miniat ponderat 11 grana ordei
 ut obuli omi

Faba egyptiaca apud p⁷ione
 ponderat iij seminat et sunt
 obuli qor Ab alio est 3. ij et

Veruptame p⁷ galicem est
 legume me fabe ple no tu lu
 ping. Et est p⁷ d⁷ collarasia

Faba friza i faba frata
 faba qe p⁷ amul et p⁷ione est
 duo seminat aut duo obuli

Faba qe apud nos d⁷ fruta ringa
 arbor mag⁷ p⁷ unyo dulce sa
 pora hys mltis d⁷ agnet d⁷

Faba a d⁷ agrifolia. Coston
 faba qe ara d⁷ queda grossa p⁷
 faba iurfa i platiz mag⁷ folia
 habet plid altatangi et seme
 ut barra laury

Faba lupina est planta plis alle
 bono mro que et mar plin d⁷
 faba silica d⁷ melha arbor faba

Facacale sub ul facosis
 facadem est sp⁷ apostomat fa
 rosis p⁷ cornelur sed arabie

Fapalamnos e rclame uel
 farinfa qe lenticula
 faran i draganti

Facub agat ul facos i lenticula
 agreste

Factos herba i agruli la facci
 factus p⁷ paulu est qda man

Factemus i arbor marien
 fagama i petroallinu

Fagamonia i radix pipis
 fagalmon est sancon planta d⁷
 gladiolus

Fagademta sunt rclara comed
 ra loca rclaz sub lingua,
 fagin i comed

Fagatide sut uene uix facem
 mtaion que floubot munt
 faction d⁷ salua

Fagus p⁷ p⁷ione m pratura
 d⁷ rclantrea minor

Falangamisset est omni gaudi
 latu sed bere gemist p⁷ sapio

Falangion d⁷ h⁷ quinq aut i
 flores albos plet lilio pamen
 ut lenticula radice videm q
 mton apud d⁷. / nosa

Falagion rclason qe msta uene
 fabem i omni albu

Famaricost i agrus castus
 fang i panax / tor d⁷
 fanghera ara fungy sed et fa

Fanex ara pumex
 fangest i agrus castus

Fasoma ar poema f pro p
 fur ara qm late e gorgordei
 grossis et p⁷ pl⁷ farina

Farasin ul fracion i prasslon
 fasapion i anforbin
 faras ara equy

Faraton i spat rclantree
 farugi ul far fax i portulara

Far fara i ungula rabellina
 farfassa i grana ipigmentis ul
 passasa ffoly i pulla

Faringes qe fauce laxat⁷
 faranna e medicina ul pono
 far maroidis i rclida medicina

Fara i herba alig frumati ul far
 tajo
 far sur ungi ul alfar sur ungi
 ara spagus

Farfarium .i. mris alba
 Faste .i. dragaganti
 Fastuulg .i. mampulg
 Fasafa .i. fone .i. fcy
 Fassafe ar' exponit metacolia
 infractata et est rot ul fasto
 Fassarating .i. arbor
 Fassus gallus .i. raltua q' gallus
 m' fasticulis fast' (moreu
 Fassorion est raltua n'um ul
 Fassure abemleg .i. mris
 Fassurion p' n' am' e' medici
 na ad stabuem
Fastidm est languida rucnes
 ex nimio cibo na hor' cor rumpit
 sanguine at' gnat' morbu' et talis
 mortuus amed' p' tale' r'ofactoz
Famarole pro polipodm
 Fatar ara' fungus
 Faurum .i. parcedam
 Fave ara' rabaa (legu
 Faudhemig ara' origanum uel pu
Fausel est fructu' p'ho n'ur mus
 rate sed' mia pe' est parup' au
 ta ut possit stae' ubi postulat
 et est anelana m'ica
 Fauranagu' .i. mentast' abalyse
 origanum agria
 Faurule sunt d'iculi lati m' m'it
 habitant
 Fakurion .i. prasin
 Fakfag ul' faefax .i. portulaca
 Fal g' taurus
 Fabrifugm ul' fabrifuga .i. re
 taurus minor
Fabris typica
 Fabris m'pollata q'ra m' typg
 Fabris d' a' f'w' no'e f'robi habu
 dant f'uror' et frigor' na
 Fabris ranson .i. fabris acuta
 Fata .i. flos
 Fata .i. fuz' vini ul' acati
 Fata da ul' f'eda .i. argati ul' f'edje
 Fator .i. fura ul' m'au' bita

Fanda .i. r'ua p'ugnis
 Fefes .i. ante p'lica
 Fegos graec' fagg' arbor
 Felferagi .i. lura
Felemachi ul' solomachi .i. calame
 m' flumale vulgo n'apica d'ic'it
 Felemia med'it' id' q' solomachi
 Felememich' pro f'orangamist'
 .i. ozim' g'at'ofil'
 Felus .i. folu
 Felfomah' Bal' de ferret' e' de
 f'cho debilitat' ara'
 Felma .i. peonia
 Feligmas .i. polipodm
Felulym' p' n' p'adpione' est por
 tulaca agreste p' n' alexand' e'
 polipodm q' p'ha' h' f'aha' m' filuz
 Fobderon graec' est filuz que' et
 p' m'icis d'ic'it
 Fel elephantis .i. arbor l'chij
 Felus sabuch' .i. felus tauri .i. luri
 pistis proreto
Fabris effmed' e' p'uenens ex
 p'li' m'ico p'itum' F'hu' ex p'li'
 como m'embroz' put' da' ex p'li'
 vino l'ymoz' Corima' ex l'p'ore
 p'uffio' ex sanguine
Fel nymphica .i. y'p'ollum
 Fel tre .i. fabrifuga r'entauza bor
 Femic ul' f'ancan' .i. lapis r'olrang
 .i. p'umoz
 F'nam' .i. herba acatosa
 F'ngarion g' anas
 F'ngos .i. l'umid' ul' splendor
 F'annata ul' f'annate ul' f'anne
 pro palma
 F'annus ul' f'annio m'idi .i. tamarindi
 F'antogos .i. aristologia
 F'enequistu' ul' f'onegi .i. agny' r'uffi
 F'antulum g' p'ellis partua
 F'artex .i. portulaca
 F'orangamist' .i. basilicon

Fersti .i. palanga Fruta
 Fargel ul feigel ul fegere .i.
 Farolu .i. mustu carum
 Fariebor .i. aratu
 Ferocitate .i. origani
 Feruas p^m ply^m ipas torn
 adpaso.
 Feruas .i. gantias ul g^mtas d.
 Ferras mor .i. ag^moma
 Ferras simulad a p^m p^m vbera
 Ferrugo stoma ferri tataferri id.
 est q^d ferrarij erunt de forma
 a globati inter naras
 Ferrumulus .i. tumor faciei ul
 Ferula plib est anato leuissima
 medosa q^d sones probaculo ferut
 Feruzgi ara stam metallu
 Fespe ara .i. omex
 Fesche est querra tubum
 Feslerube est ptisana
 Fesne .i. vitis alba .i. brioma
 Fessem .i. vitis nigra
 Fesfastin .i. viticella .i. canu
 Felalagoni et fatalgon .i. ptisico .i.
 aristologia
 Faton .i. tubus ul maibus
 Fibaprum .i. tibapru et est sul
 plur vnu
 Fiar .i. luna Fira mortua
 Fiaid .i. profulaid a quibusda vr
 Fius carua
 Fius est d^r d^r d^r vltiose g
 na q^d m se ut firus
 Fius fatua p^mcomat ara i maui
 Fius lupus idē
 Fius lile .i. carua ul scata
 Firlisus est p^m nclaminis botor
 marion ul butor marion
 Fior .i. alga ul alga maris
 Fioda .i. argenti
 Figoth .i. figelta .i. glosomia
 Figelta .i. flemon in orisipula
 Flartion .i. medicamentu

Filartem .i. custodia
 Filantropos q^d lappa sed flau
 tropos est queda confectio an
 tidotaio molai
 Filar .i. maris
 Fila vitis sunt rapoli vitis
 Fil ara elephas
 Fletale sunt pustul lunde palli
 Filidra .i. lutha
 Filure ul filere sunt scripta et
 sunt plia chastro
 Filue ara fames de ea est mas
 culus et foia que est mor
 Fillus ex p^m caparis
 Filulymu .i. polipodiu Inella
 Filondron ul filbondron .i. pipi
 Fillon .i. folia et sibilu ul ar unione
 Filoantropos .i. ara hont at e
 est lappa ul lappago eo q^d hise
 vitibus adheret sed profert
 filantropos no est antidoti m
 antidotaio molai
 Filoflores .i. prassiu ul flegtaos
 Filolurides .i. balneet amataos
 Filomon p^m ply^m e barbasta
 Filopada ul flogataos .i. marubiu
 Filotris est vna p^m papauer
 p^m dy. sed cornelig dicit furiosu
 caput vge si de mada no possit
 Filubum .i. gearesta
 Filtra .i. ylia
 Filcoru .i. est ul inty ul extractu
 Fima .i. flegmon melle
 Fimton .i. dactilus palme a fame
 que que diu vnt ut palma
 Fimgmon q^d rubificatio facta a
 sinapismo
 Fingi .i. olen p^mam
 Fisa grece ventositas Karatu
 Fusalidos q^d vessitago Kengi et
 Fusalidos d^r flupendula
 Fuisse solis .i. attemi
 Fustoides ul fisdos q^d sut mpla.

Fisus ul' fixus r' nata
 Fistula arā fistak ul' pustula
 Fustar r' olua **Stomachus**
 Furon q' planta ingultu et ora
 Fyrriab q' pforano lacrimalis o
 culis unde lacime fluit
Flāmula hor nome multo modis
 attribuit q' quoda d' p' r' r' r'
 mb' ong' flos r' r' r' r' r' r'
 quida planta que serpit sup' s' r'
 p' r' r' r' r' r' r' r' r' r' r'
 rapilli albi in quibus sunt f' r'
 aduocanna gustu fortiter et
 que in plateis r' r' r' r' r'
Flaura est spes folij que et
 andachoga et planta leomb' d'
 et est r' r' r' r' r' r' r' r'
Flebotomus est m' r' r' r' r'
Flegmonis g' r' r' r' r'
Flegmonos r' m' r' r' r'
Flegmon est f' r' r' r' r'
 in extensione atq' colore ul' est
 apostama de sanguine ut h' r'
 in lib' de apostematibus ul' p' r'
 p' quolibet apostamata
Flegmona oculor' est m' r' r'
 palpebrar' r' r' r' r' r'
 r' r' r' r' r' r' r' r' r'
Flectina r' f' r' r' r' r'
Floras r' flos m' r' r' r'
 barbatus
Flauma r' frugida
Fluris ul' flit' r' r' r' r'
Flurides sunt r' r' r'
Flominu multi ocula v' r'
Flominos est barbatus et her
 ba lucanida et t' r' r' r'
 tub' d' r' r' r' r' r' r'
Flos g' r' r' r' r' r' r'
Flos et f' r' r' r' r' r'
 n' r' r' r' r' r' r'
Flos orni r' r' r' r' r'
 et r' r' r' r' r' r' r'
 abornus d' r' r' r'

Flos s' r' r' r' r' r' r'
Flos s' r' r' r' r' r' r'
Flos r' r' r' r' r' r'
Flos g' r' r' r' r' r'
Flos q' r' r' r' r' r'
Flos filuar' r' r' r' r'
Fora ul' forar' arā est potus ex
 ardeo et alijs r' r' r' r'
 spes eiq' m' r' r' r' r'
 p' r' r' r' r' r' r' r'
Forakakim ul' forakalon r' r' r'
Folui r' r' r' r' r' r'
 m' r' r' r' r' r' r'
 aliud ambrosium quo g' r' r'
 net p' r' r' r' r' r' r'
 g' r' r' r' r' r' r' r'
Follimus r' l' r' r' r' r'
Folco r' r' r' r' r'
Foleos ul' folios r' r' r'
Foni g' r' r' r' r' r'
Fon r' r' r' r' r'
Foras r' r' r' r' r'
Forbion r' r' r' r' r'
Formicella q' r' r' r' r'
 alij millefolij
Foro sunt frugij
Fosillo sunt spes r' r' r'
Fosarakim in antidotariis medicina
 ad strophilas
Fossa r' r' r' r' r'
Fonos q' r' r' r' r'
Frangameltia r' r' r' r'
Frangusti r' r' r' r'
Franas r' r' r' r' r'
Fre r' r' r' r' r' r'
Franas r' r' r' r' r' r'
 pedes Ingo d' r' r' r' r'
 vent' r' r' r' r' r' r'
 a r' r' r' r' r' r' r'
 n' r' r' r' r' r' r' r'
Frenatig d' r' r' r' r'
 q' r' r' r' r' r' r' r'
 sis ab impedimento mentis q' r' r'
 r' r' r' r' r' r' r' r'

Fruitas .i. vestra
 frutis ul' fraxa .i. colofonia
 Frugias .i. fenicula
 frute ge rigere
 fructus ge rigores
 fruxa colofonia ul' rasina
 frigus frutis .i. rasina ul'
 frutis fructus v'
 frumofas ge .i. ptysia
 frut ge p'cedit
 fruspon ge gurgulio
 fruhic ge nos ptis dunt tabes
 frugon ge somis
 fr valeriana amatilla poterilla
 fr rernia ul' ranti ferrus et ab
 albus bndita dunt
Frua pro fra sup
 frucades .i. spes arthamre
 frucatan .i. fungus
 frucatu ar nota
 frucos est lenticula aq
 fruti .i. nigra
 frutina .i. p'cedit
 frutus est spes herba de qua
 lana t'ngit
 frufaulu pro faufol sup
 frufales biach .i. pip albu
 frugali ara rafang ul' figilla
 frugal sunt radices q' madura
Fulura ul' filura est queda amb
 nigra m palidibz tan' horgas
 uel schauer Impadag wan
 fulchon est sanguis dromis mf
 fulfal ul' fulfa .i. pip
 fulfulmrich .i. radix pipis ul'
 fulfulibe idem
 fulfalanix .i. radix pipis
 fulfalimen .i. ozmii montani
 fulfobriach ul' fulfulabria .i. pip
 albu
 fulgo .i. absolis
 ful .i. faba
 fulfla .i. spes lactura ozmii

Fulloni .i. l'ba paponada ul' boruch d'
 Fulugearg .i. arbor l'ri
 Fumon .i. usq' mg mgar mon
 Fumelon .i. ramit ul' ramota ul' ca
 Fung terre ara gung ton
 Fumis p'cupm .i. vulundis
 Fumbodhigi .i. lapis suerilli
 Fur bu .i. mustu fusti
Fungi sunt tubera terre sicut
 phidmaly speret ge michete
 spes eoz multa sunt et d'nt
 a grece pezite qui sine radice
 aut pedundo nascunt at solet
 comedi m aliq'bus loc et est h'
 ba valde nocua et venenosa et
 multos occidit ranti q' absinthiu
 valet et est frax et pur game
 in terre et d' alio noia bolato
 tenre p'cedit sed ul' bouist
 Furandea .i. foliu alcomerion
 Furia .i. flemma
 Furagi ara gallus
Furimulus .i. ferucus ul' timor
 at est gang apostamat dunt
 at subritanau existens mag'm
 et p'm ap'ens d'm furimulg
 q' fung' se et lateat Del ut
 d'nt hugo m tractatu de fer
 ues q' a ferues ferues venit
 furimulus at est timor macuti
 surgens s' d'nt eo q' feruet
Furide antrax ge furimulg lae
 ut vlt hugo emittit em same
 in r'cedit
 Fufali .i. fur fur
 Fufus .i. rubea
 Fusti galluz .i. spica raltira
 Fufas est g'amb viludinis
 Fufurico est meduama ad
 fabiem
 Futi .i. stomachus



Gabum sut iuuibe
 Gabra pro gabi
 q est mospila
 Gada i tentau
 rea maior
 Gagatas est lapis
 mgar spliciorq leuis ut sup
 aqua natat
Gagatenos i usq mg
 Gafit i cupator m
 Gaffati suoi i squinatn
 Gama i colla seu glutu imata
 Galla est fructu quatu pue i
 Galla grece lar mca galatides
 i lacteus lapis
 Galactides i titumallus no est
 pforata et e stpnoe
 Galatru ia qe i lacteus ul lacteus
 prallus et hq **Floris**
 Galarma qe papilio q lacte ro
 Galanga radix pontica de mda
 Galbanu est gumi mca herbe
 silis ferule m mthemedioy
 Galemon i rubus
 Galentem i titumallus
 Gabeon ul galor ion planta e
 m campis lar coagulans fo haet
 hastam papam silis
 Gabeos ul gabus ul galli ul
 gallitub i mustala
 Galeira i galandra uis
Gallhorus ul galliguis e sag
 uinaid qua de nabus sag uine
 flue facit lemt
 Galgama i mmoi radix
 Galla mistata est quoda confar
 no m antidotau mtholai
 Galligoz rtonie i floy rtonie
 Gamilla i ramonilla
 Gallitru ronty galli stlata m
 tiqui rone dicit i pro galeon
 Galopse sis ul galapste ul galpsof

Dalopsisis q zarnest qe e
 arfemru **Marie**
 Galornga pro galiga qe fr uto
 Gambari i 33. rouditu at sut
 est pistes sic vorati
 Ganga nos ronna fuit vlt
 ra sar pent ma
 Gar i lamus mar
Gatrab est spes salu vulgus
 goram dicit que ar garle di
 cmt
 Garab et algarab est vltus ondi
 fistula
 Gargalia est ps guttur qe fa
 ne pulmo m
Garvon ara agarion
Garnoflata plie est agrumonia
 que sanamuda amanna et hba bi
 ditta dicit at qda pes lepor
 Garus grece obsmagaru ul
 mrogaz nos salmuria durina
 arabice quri dicit et fit de pistibz
 falsis
 Geales i gagatenos
 Gebera i flosta de molmo al naspila
 Gebiaz i flos ginati
 Gedu i ce pulso foras
 Geduar i zeduarua
 Gefasse ara spongia tabori
 Geheneth fuit mare m labio m
 Gepaton ara rana
 Gelo ul geltoi ara pellis ul mlt
 Gelda ul gelida ul gelena i co
 loquida
 Gelosa est ar coloquida
 Gelonat auis qm pini maior
 sed arabice est ouellana
 Gemah h. est illud qe p nax de
 uenit et facit hales rastos
 Geme est dolor colli
 Gelmabin i rose roudite m melle

Aut curat sed va e mel ros colatu
 Belnari pro mltiaz et e balaustra
 Benetis i mercurialis
 Benmut ara butalab
 Benarthe ara ala
 Benbut est ulocarat nabati
 na uel corubia
 Bendeban nestri i castoreu
 Beomabar i gnobru
 Benetanos i grub
 Benera i libet nalu
 Benmolata centmodia poligonia
 corrigola pro serpentina sagui
 naia lngua passerina herba
 passerina omes idē
 Benoular apud drasio luthus
 S. infra m
 Benesta facit seme m cor-mul
 silē orobi flore aureo
 Benesta apud quosda mirra
 foha ranguata seme ut terast
 rufu pui sed constanting dnt
 gestinsula
 Beniana inuenta est ab impatē
 illustri uide nomē accepit foha
 hz silia plantaginis radix amara
 Beode ul gode humor i frus
 Bepsim i gipsim
 Berabera i mustata maior
 Beramon i mustata mor
 Batani i rimis
 Beramon plus est nute sed mor
 folys at raule et hor p^m p^m
 Berantibus i seranon
 Berapno i sulphur vium
 Berasmon drasio latini pom
 mona tritau foha hz amomo
 silia densa at longa alia spēs
 foha malue habet
 Berobotani e barbona i vbera
 Berbangue i mix de india

Berge i seme spagi
 Bergur ul gar-gur ara crua ab
 atra est seme rupe sed gagma crua
 Beris ul gurus i muba
 Bermon i lulu
 Bermandra i ramedraob
 Berontea i calidonia
 Berobom i plantago
 Berontia i rama fanila
 Berfa i radix draguntoe
 Befastra i mata
 Befamma i tra argenti
 Befapna i argilla alba
 Befentia i mte stma tra idē
 hystili limbrui tra bes
 Beta i pulegiu
 Beta albarulg i aspalu
 Beta rota i piz
 Bethin madita gadoflata
 Beuers ul gugumers zē hz
 spēs f. mhu panu et stauda
 quibus queb mifunt
 Bensur ul ransur ara opponae
 Bens ara mix
 Bens bane i mix mustata
 Bens endi i mix venenosa ve
 tosa frigidissima
 Bena metal ara mix mdua
 Besar ara bausa
 Bidum ara raseus
 Bian peltes i tra nigra tra nig
 Bidens dactyl a qbusda poenas
 Biers ul gurus i muba
 Biertrias ul gfulas p^m dr
 alia spēs torre sed p^m p^m
 est que feritrias
 Brenalē ara nuda
Brisce ul gesece ul gese hui
 i tra hermet et est antioctū
 q hermas sub tra cu portabat
 et antiq pollempm tate.

Sulfos .i. gypsus speculari
 Sulfur sunt grana rube s. f. f. f. f.
 Sulfuris .i. mata agra
 Sulfur g. iulab. sirupus ex a
 qua et zuzara
 Sillebanerij arā est medicina
 acuta rorata
 Simellina d. m. coloz. spodij a
 luminosa desiccat lingua
 Simolea pro rymolea alia alba
 alia nigra q. tra. f. r. f. f. f. f.
 Si .i. tra. m. die
 Sitarion .i. lutu. q. r. m. d. u.
 Suididū est fung. terre
 Suididū .i. tollū. matr. ut
 Suididū .i. t. folū. alij r. r. f. f. f. f.
 Suidion .i. statarigi. m. f. m. f.
 Suga pro m. f. m. p. m. t.
 Suginā d. pro g. m. g. n. o. i. s. q.
 g. m. g. n. i. t. d. e. n. t. e. s. et. m. a. g. i. t.
 impletate sunt s. g. m. i. n. e.
 Suginā pro i. u. i. b. e.
 Suidia .i. ex. r. r. r. r. r. r. r.
 Suidis .i. terra
 Suidis .i. mata. n. f. a.
 Suisum game .i. s. alumē. stat. h. o. l. u.
 Suis graze m. l. u. r.
 Suis graze g. r. p. s. e. u. ul. g. l. e. p. s. i. n.
 Suis .i. nigella
 Si quo p. t. o. a. b. ut. m. i. t. s. u. i. t.
 ex. v. i. t. r. a. r. i. o. z. f. o. r. a. m. e. l. l. u. s. et. est.
 quasi. fa. u. l. l. a. a. d. h. e. r. e. n. s.
 Suis graze p. i. l. a. p. i. s. t. a. t. o. r. i. a. ad.
 m. o. r. t. a. r. i. u.
 Suis ul. g. r. y. m. a. d. arā. l. o. r. u. s. t. a.
 Suis solis .i. m. s. t. o. s. o. r. t. i. ul. p. e. n.
 t. a. d. a. t. i. l. y. d. e. u. s. l. e. o. m. s. z. t.
 Suis ul. g. r. y. m. e. est. g. l. u. t. e. ul.
 t. o. l. l. a.
 Suis arā. c. o. r. u. a. u. e. l. a. l. f. i. a.
 Suis .i. p. o. l. e. n. t. a. ul. f. a. r. i. n. a. o. r. d. e. i.
 Suis .i. s. p. e. s. r. a. n. e.

Simulaurararon sut spes d. a. t. i. l. o. z.
 Suis .i. p. a. u. l. i. e. a. l. f. i. a. q. t.
 b. o. l. u. s. a. r. m. e. n. i. m. ^{in. a. r. e.}
 Suis .i. l. a. p. i. s. m. a. g. n. e. t. i. s. ul. c. a. l. m. i.
 Suis .i. f. o. n. e. r. o. n.
 Suis .i. s. m. e. d. a. t. i. l. i.
 Suis .i. l. u. t. u. s. t. a. l. l. e. u. e. l.
 s. t. a. l. l. a. t. o. r. t. e. ^{u. t. a. s. p. a. l. e. r.}
 Suis .i. t. r. a. m. o. s. m. g. i.
 Suis .i. g. r. a. n. i. t. r. a.
 Suis .i. t. r. a. m. s. i. l. a. r. h. e. u. t. m. a. s.
 t. r. e. e. s. t. a. l. b. a. t. a. e. t. l. a. t. a.
 Suis .i. s. t. e. p. t. o. r. n. a. m. a. i. s.
 e. t. e. s. t. s. p. i. n. n. a. ul. m. i. n. i. m. a.
 Suis .i. g. u. l. l. a. s. t. e. r. o. s. i. t. r. a. r. u.
 b. o. a. q. u. e. m. a. r. m. a. n. a. r. e. p. t. ². e. t.
 m. e. d. i. t. b. o. l. u. s.
 Suis .i. m. e. l. a. n. i. a. e. t. n. i. g. e. l. l. a. s. u. t.
 e. u. s. d. e. g. r. a. m. s. p. e. d. m. f. o. r. m. a. p. a. z.
 d. y. s. t. e. r. m. i. t. ².
 Suis .i. g. r. e. r. g. e. g. t.
 Suis .i. p. i. s. t. a. q. m. a. s. d. ².
 Suis .i. m. e. a.
 Suis .i. t. m. e. a.
 Suis .i. f. o. l. i. a. h. z. y. m. d. i. p. l. i. a.
 l. a. n. o. r. a. e. t. a. m. i. o. r. a. d. u. o. r. a. p. i. t. a.
 f. a. n. t. p. m. d. r. a. s. t. o.
 Suis .i. v. i. o. l. a.
 Suis .i. e. s. t. e. s. t. i. d. o. o. c. u. l. i. m. i. ².
 n. a. b. i. l. i. s. e. t. e. s. t. a. q. u. a. q. s. i. p. i. t. m. a. ².
 b. i. l. i. s. p. p. o. r. t. i. m. a. d. ².
 Suis .i. s. u. r. m. u. s.
 m. e. m. u. r. t. e. s. l. e. f. n. o. r. e. l. i. d. o. m. i. e. ul.
 p. a. p. a. u. s. r. o. r. m. i. t. i. u. t. q. u. i. d. a. r. o. l. u. t.
 ul. d. i. x. e. r. u. t.
 Suis .i. s. u. b. a. l. b. e. d. o.
 q. u. a. l. i. s. f. a. m. b. u. s. a. m. i. d. i. t.
 Suis .i. m. e. m. u. r. t. e. m. a. m. u. e. r. a.
 n. e. r. r. o. t. e. m. f. r. a. m.
 Suis .i. l. a. u. r. i.
 Suis .i. s. u. b. a. l. b. e. d. o. m. e. s.
 t. a. t. e. t. p. e. n. e. b. u. l. o. s. e. a. p. p. e. t.
 Suis .i. n. o. c. t. u. a.

Dleucos q^d m^ust^u mag^{is} color
 Oli ul gri e balsam^u albus
 Diction g^e dulcedo
 Diacymos idē
 Diatonon quida abrotanu dicit
 Diob^{is} i poligoma // gl^ocos dulo
 Dioidis pro furo liquorie q^d
 r^usa i radice alij rana mellis
 vide fit Zuccarū
 Diomisa i lignosa
 Diomu quida metastz alij flo
 ra ramomille alij talamenti ato
 matū alij pluriale Sed est pu
 legū m^uestate
 Duo calamus g^e dulo calamus
 quida cassiasitū. alij calomg arō
 trib alij rana mellis vñ fit Zucca
 Diomison est matū malu
 Dioreio i dulcitu i m^ustū ractu
 Diou ul gl^og pro sapa et est
 d^uta dulcor
 Diuisti i rapa ul sinapi
 Diui g^ere pupillatet hori d^u
 Diu p^u d^u est p^urdi^u bal
 ma
 Diu^u est aiat m^uri silē tonic
 Diuis p^u orbamū est radice pi
 Diu aial gl^o tra tanax gl^o lap
 pa vocatur
 Diu^umarina i radice pontica
 Diu^umarago i tra rancida
 Diu^ucarū i r^ust^u q^ure m^u rly
 Diuis i rapa
 Diusa i m^uptano
 Diussa ul glossis g^e ligna n^uce
 p^uoglossa ligna aug^uri yposol
 ma equi
 Diuglossa i bomb ligna
 Diuten i colla alia est m^ust^u
 pistū alia ex ronis alia auri
 et e borax z^u sup^u m^u colla
 Diuten albotini et alimbat idē
 tabentina

Dneoron g^e similago sup^u man
 Dnidij roro i rorog^undū i me
 zaron f^uli
 Dnidiosatū i vent^u rly mar
 Dnidiospma i seme ortire
 Dnicus i rora or tulano
 Dnidm pro atrophie pomit^u
 Dnans nartosis g^ere man^u
 stupor f^uganra
 Dnosus g^ere stratofton i tolli
 Dnostura g^e i fumbha m^uce
 pro nostrā
 Dobera arā m^uspila a gobar
 q^d est puluis quasi puluerulata
 Dodehead sunt glandule
 Dople i rortex r^uloquide
 Dolena est origanū
 Dole i gemis tubez
 Dolyama e ho ba q^uont ap^u
 monte pessulamū f^umorrea
 Domor g^e est seme m^ude go
 Domorrea est uimig fluxus
 p^uarmatis
 Donyphus ul gonds i rapa
 ul gorgydon
 Dora g^e angulus m^ude or
 togomū et f^ugomū f^uul g^uure
 Dora dicit stup^u colla gluten
 Dorura p^u aiur est ortana
 p^u g^e p^u et s
 Doruab arā rorug f^u p^uanna
 Gradulenanna a g^e humores
 Graiden g^e lambrusta
 Gramē r^ugab h^u nodopas p^usa
 sup^u terra notū est
 Gramina est nectar ul vini
 r^unditū p^uebus
 Grammas dicit demostones
 lypatudmā m^uobtaina
 Grama alkikil i granoz p^unestrū
 Grama t^umtoz i r^umebet
 a diasto. m^ug sup^u m^u rō
 Grance i p^umg^uana i f^ufolū

Eranama i staphylogria
 Erana solis i milu solis
 Erani kulebi i cauda pasorma
 Erana mulaleb i seme nere
 Eranaid i taxus aiat
 Erana armema i staphylogria
 Erana galei i pip ethiopi
 Eramon q^e fneu os ul testa
 rapiti
Erami aneste file i mpo melen
 lz dulz sapor q^e mti pamba dicit
 Erani ragi ara karasia mfra
 Erani ben albi file est cartar
 sed mag de omz medulla fit
 oleu de bean q^e mistellum d^r
 Erani galei ul galefi ul talebin
 est milu solis
 Erani nil ara est seme mani
 de quo panni mt mgunt
 Erani vide est aluzi fructu
 ture bnti con tabent ma colligi
 Erani mgy i nigalla
 Erani azelm d^r mgroa et fit
 radicale pue dntes q^e fotras
 a medms d^r
Eratagon d^r frutex bnei arbor
 Eri ul gli est balsami
 Erimale i oleu expssaq et
 onfanam i ex olius m matub
 Eriposis q^e m nans
 Erossa i pissa **domestica**
 Erisolocana i atplexag ste ul
 Erancz lim i podesgra limi et
 rufita idē
 Erossa aqbusda d^r podesq^e y. lb
 et ab alijs est mib^e rez xij
 Erossi sunt fruz pme q^e sunt
 quasi flores aliaz
 Eradangion ostreu sed qda
 porcellmos gmcules dicit
 Erade negi e spes ara obtalme
 magni tmer q^e d^r rhmosis
 Erada ul gauida dy. d^r s^ris
 Euamit i cupatoru

Ewar ul gar i lauz
 Ewarafhon ans e Indeus di
 rebat turtur
 Enaral ara fellio
 Enarfen e goms rotubaz
 Enasmen ul gnas mou e st^e st^e
 nil i mdu
 Enalasar ul gnasar i galbani
 Enasma i baphton d^r nomo
 Eubera ul guba fit mepde
 Euedegul i mesraide
 Euedegi sunt vane mollo q^e fleu
 betomant
 Euire i rosti
 Eulbam ul vbaen i pisa
 Eumi albotim d^r debot i tabetia
 Eumi abiat i pucila
 Eumi red fluestr i tabentia
 Eumi redri est redria q^e lu
 dria ara d^r i tran
 Eumi leuini d^r q^e fit de famulo
 sed moco q^e fit gum arbor linom
 Eumi pmi domestica e resina
 Eumi libemalati apud ahabat
 est amygdaloz
 Eumi tremule est gum ar
 bor mē
 Euph i gyps
 Eumi zamara i gum ara
 Eupengalloz pro tamarindob
 Eurguns q^e gurgulans et
 gar gams i mfmntas guttur
 Euru est puluis molendini et
 gru ul gum
 Eut ul gutta i manib
 Eumi mucos est gum papa
 uoz et est opm
 Euttan albehe i tabentia

Barasan i pelu
 Baage ara elur
 Baarasan ul haarpasim
 i staphylogria

Daaq ar̄ thymus
 hab est gram̄ rugg arbor
 hab oratula ul hambalariza sut
 rubebe doestira
 hab alfulul sut rubebe siluaticu
 hab elctu r ungu
 hab albor r pip albu
 hab demest r gram̄ lauri q ab
 algar dnt
 hab ml r gram̄ medicu
 hab alhartab est gram̄ junipi
 hab elras r staplyfagra
 hab azm est gram̄ r̄de fructu
 tarabm̄
 Daason r lmaria
 Daalson idē
 hab elmeluch est gr̄m̄ ragu
 hab alzera sup m alzera
 hab etzeben sunt iunibe
 hab alsume r gram̄ hab
 hab alsonabar pmi
 hab albitil et e malkitil
 hab alkarafo r pane apij
 hab albabu r anfu r̄ha
 Dakarta haraha r p̄raty ul bartur
 Dataralia stup̄ e ralebu ul ra
 lub ul raleb
 Datik ar̄ caltraneus
 Datarap̄r stor pio
 Dadesia r stariola
 Dadyan ar̄ ossa
 Dadyady ar̄ luru et e est talow
 Dadede ar̄ lenticula
 Dadio ar̄ ferru
 Daeris ar̄ parum
 Dafir ar̄ tibia
 Dafa ar̄ galla
 Dagel ar̄ perdie
 Dagat ul azaz ar̄ lapis
 Dabberly zahard r lapis liberat
 D ~~am~~ venens ut crista
 Daimar r asing

Dahar ar̄ Junipus
 hal r aretu
 Dalek ar̄ pagm̄fuga
 Daltabatas r stapfagra
 Daltigee r med bartme
 Daltabat pro tarabentma pom?
 Daleb r proct
 Dalelombat r tabentma
 Dahl ar̄ mulsu
 Dahlbu est p̄m̄gi
 Dahlugi sunt m̄abolami
 Dalnam ul halim ul halant sunt
 r pulegu
 Dalmem̄ p̄m̄ plinu r̄ sp̄s habet
 Dardat̄ em̄ pro r̄tamb
 Dalu r pagus
 Daluthe est lazar
 Daltit ar̄ e asa q lazar dnt
 Dalantab est pulegu
 Dalezum pro lmaria
 Danelathaberb ar̄ una r̄pma
 r̄ platz
 Daneb ar̄ iunibe
 Dandothoga ḡnter d̄ r̄folu ul
 kus sp̄s p̄m̄ d̄p. lz plus sp̄s
 melior albioibus folijs
 Dandebebel r p̄famin ul handab
 pro xilobalsamo
 Dameati e rameaty r ebulg
 Dama ar̄ tela aranea
 Damene ar̄ amomu
 Damlu r amulu a mudo
 Damu r columba
 Dam ar̄ r̄ctis forame
 Dantel r fringim
 Dantiar r ambra
 Dantigi r spina
 Dandali r cologitida ul anthali
 Damed ul haustem ar̄ lig? alorb
 Danke ar̄ r̄p̄es sed am̄ hanz
 Danub ar̄ p̄r̄ub
 Darabamen est stery rotube

In Damul r steris ramum
 Carafarab r steris equi
 Caragra r steris pectorum
 Caramab r steris agni
 Caramesi est steris caprum
 Carath arā sudor
 Carbatū arā apud auct. d. au-
 gustus est est planta q̄ d. lau-
 rios dicit ignora in
 Carco r rortax maligranati
 Carcabuora est pnaty
 Cardellū pro amiden q̄ e silfu
 Cartetra sut q̄ fastidū auferit
Carmel arā s̄ d. do mali et e
 spes ruta nascit at galatia asle
 et d. ruta agrest sed non e
 ruta sicut quida pulate florit
 ut pila et est spes rardi
Carme est pondus q̄ gran
 in ordey
 Carma sut portelliones sim
 nli q̄ morat sub vase agris
 Carnech arā grus
 Caron sup in aaron aramrus
 Carpes r emgula serpes nel
 Carfas ul araf e spes rardi
 Cartomon expom? spalta
 Carafet arā mustela // ma
 Caruth est raudimia ul nou
 Casta sup in ake
 Casahelari pro rga pastor
 Casob arā vmb
 Cassar arā est abulg maring
 Castykti arā rameleonta aucta
 Cassor arā auidule pne
 Cassur est nom ortulany quo
 seron tngit
 Casti alrahagi arā est rga pastor
 Cast arā mel ul hasalu ul azel
 Castoti et horasaban e ruy alba
Castox alzurige arā hz raut
 et est paritaria

Castom arā agsta et e cona arba
 Castuz est hauser de q̄ mfra rhan
 Catelatal e portulaca
 Catris est leptocla
 Cauden pro ligno aloab
 Cathelta est solaty
 Cautel arā aquila ouis
 Cauteth arā glutan
 Cauterch arā rubus
 Caurori ar rumer
 Caurisol arā squilla
Cauruz sed arabes haur e agtos
 et est popal spes ruy q̄ in est
 elemoz et est karabe
Causer e lachrima quoda sup
 quo inuent ruzay aliq̄ arripit
 pro arbed magna subrifra ve
 nenosa quod. taxus
Causigi ul aufigi e rany a q̄byca
 expom rubiq sed falsi e mfra
 m ra s̄ d. auct.
 Caxe r thimg
 Caxet arā serpens
 Caxagi arā rux
 Caxar ul agot arā lapis
 Caxar afragion r mg
 Caxar etaps r gupst
 Caxar alkagi r alumē de pluma
 Caxar alkais r lapis serpente
 Caxar alkamar r lapis lime
 Caxsar rhyman r lapis armety
 Caxar elfone r lapis spongie
 Caxar elndi r lapis ndang
 Caxar elmetene r lapis vestre
 Caxar elnarka r lapis molar
 Caxar mg^{oz} r lapis affragion
 Caxar eneffre r ronalli rubij
 Caxar pante e gang emarhtab
 Caxar elepafise r mela
 Caxarhase r ruffang galluz
 Caxir portus

Harfenus r lactura asini
 Harfen r rnamomni
 Harpion e r flectio palpebre
 mfaioris ad extra
 Harabom r te bentina
 Hebebuli r rarpobalsami
 Hebel ul heberth r farina
 Heel r rardamomni maug
 Hehana r amomni
 Heiosimon r menta
 Heostoron e pelling e frutex
 rug fames color rubeus amtg
 utruqz ut bipanis Amaz stiptiqz
 ignoro Menta oedofea
 Heofanta et stranta sunt rug
 Heormeson est hulep
 Healegn r rosa
 Heapides ora strados
 Heul ul heilbane e rardamo. Idem
 et habet 3s species
 Harahetomni r pmaug ul heclhate
 Heulu r nye mustata
 Helegi est turbitz
 Heisu r taspia
 Heipa ul hulba r famigraci
 Heala r pringi
 Helema r frumetu
 Hebagne r rardamomni maug
 Hebebuli est gnu nil sed albe
 Heul debet dui
 Hebeheali m pratrice alabat ex
 pmt q est fax vimi
 Hebetmi m du p aq orde
 Hebeli est orden
 Heblegn sunt mabelam
 Hebesed r corallus
 Heleamboron r te bentina
 Helema est storia arganti
 Heleormet r huleb
 Helem est elempni q amula e
 sed fny plo. r e lacina frum
 yimule ~~frumet~~ pgent/ foha

plis se pullo malena insula d.
 Helia ara agata infra m d
 Helias est spes fahr bus staid
 Helifoides vorant gni tumiras ner
 nosas villosas quibus tastruli ves
 sut at netui et veneoz
 Hellogu r mabelam ambliu
 Helima r omula rampana
 Helicarys plig. flore habet auris
 simile foliu tame ignoro
 Helion r altissim
 Helimerak visu est fny ply. r e
 coartax lacrima contmet rondi
 sapor arhalidom mastre durtam
 Helix fny plim r 3a spes ead
 Helixmud ul pdrum fny plim
 est q pdrasam libent comedat
 folia habet mto silia platagini
 et marubio foinna ul lapax
 adherenna sed no e putua
 Helismen dicit
 Helix r rufus
 Helkadra r fruty querri
 Helos est olus onli
 Heltron pro helion qe asa
 Helmana pro amomohel
 Helman r almus
 Helmanse r laparum q e aratofa
 Helmasse p hmanud ul hemestu
 Helmasse araragi r affitas no
 Helme r ferruginis
 Helmerogates est spes pisanij
 Hasta folia silia lilio et rudes
 ta fant flores m pne auctois
 Hily postea
 Helms et rhams ara ner
 Helndaba r stariola
 Helndridis r serpos manibus albis
 Helndorosi p andarkoga ab
 alys est nasom ni

72
Herbari r. sicut lacteus
hermine r. auripigmetu
hermesione s. prurigo ul pe
riston
hermis r. rnis
hermyga pro hmyga q. e. vna
Heraclea ab hercule dicta sine
planta sine gama sine vrbis sicut
passio de ampilemsta in speculato
s. q. hercule dicitur passum r.
heraclea multis plantis att
buit sup mer
Heracton plunq. mē. lacq. r. nent
flor. purpureo folia romanori
in speculato glutinosi sensus sicut et
prassio **Filata**
Herba benedicta aniana garo
herba anatina r. lentivula aquina
herba citria r. melissa
herba rami r. rissula **Traia idē**
herba bracha talendula et ma
herba bronca r. gnatonla
herba canosola r. stalaata
herba canosa r. polū
herba capillan. adianthes polū
in tap. rapilli vena idē **napta**
herba caneta r. degaltes ul da
herba catholra a quibda lau
reda ignoro
herba ferrarij ul ferraria r. vbera
herba lunla r. stalaata **barbasi**
herba lucanaia r. plesing r. tuffi
herba marcen. r. atthar. mtha sed
arbor marie est rosa maris
herba prindum r. raldomg
herba mattalis r. pas. volubing
herba murra r. emoglossa
herba mena r. loku
herba passerina r. melago
herba paigona os mirdaet
bomfana idē

Herba mdaia dicitur amir
q. est herba staph. dicitur q. est
rangu et semedengo sed marti
tathit **Tatrah**
Herba yrtina splendalidon ront
herba impator. nascit in palu
ribus dicitur sicut sed no. h. pilos
radix nigra
Herba rattara ul bellat r. me maior
folia sicut mallysa sed maiora
herba gorda ul agrula r. nasur
in agreste
Herba rabiosa r. por. raia
herba rodalda r. rasani agreste
herba negra r. eufragm
herba rustica annulis s. rosa
ramna
herba salomoni. r. silfui
herba stalaata r. apin. r. sicut
herba sancti iohis. r. rpon. fuga
demoni. pforata scoba nigra idē
herba pforata r. herba sti. iohis.
herba sancti petri r. herba palis
herba sti. pauli. r. ant. herba
herba sti. g. willhelmi. pipmella
herma est apostoma flagmati
in vesica aquos
herba salutar. r. portulaca et
int. pra. ros. mar. sed ros. q.
herba palis. hns. g. m. ruben. ut
rara. in vesica et est. vni. ga
nis. solatri
herba sancti laurencij. r. al. sicut
herba sti. philippi. r. saponaria. ul
bir. uly
herba scripta. r. marubiu
herba sancti xpoferi. antipater
oculus. gfulis. idē
herba vitis. et squinaria. idē. et
sicut. est. forma. et. orif. loris. s.
heris. et. fabulosus. in. antiquis. loq.
p. e. vult. ad. squinaria.

herba roburij s. g. p. r. d. r. m. l. j.
 r. p. p.
 herba ruti i. pitua i. vitruola
 q. p. d. r. d. i.
 herba thuy est p. m. e. d. a. m. p. d. o.
 stanting arthamta sup. m. ar.
 herba palisio i. simula v. e. r.
 herba matij i. somago et splen
 dalidon
 herba ste maie i. costus dulc.
 herba plana i. planta leonis tri
 foliu mag. et autochoga
 herba mustata maior fant. arg.
 et no. r. e. d. o. l. e. t. m. o. r. n. o. f. a. n. t.
 a. n. s. e. t. r. e. d. o. l. e. t.
 herbilia i. legumie. Titur.
 herbu. i. orobu. ut lenticula nas.
 herbarion ut herbarian. p. p. p. r. o.
 herbaniam i. r. o. r. e. a.
 herfam. r. e. s. a. d. u. p. r. o. h. e. r. f. q. e. s. t.
 n. a. s. t. u. r. t. u. m.
 hermissa p. r. o. h. e. r. i. t. a. q. e. r. i. t. i. r. e. o.
 m. f. i.
 hermodina est antidotu. d. a. m.
 ab her. m. e. t. e. s. t. e. r. a. d. e. p. i. l. e. n. s. i. a.
 hermetu. p. r. o. h. a. r. m. e. l.
 hermodacti dugti h. m. e. t. i. s. i. d. e. m.
 hermonialles i. bulbis serpilla. g.
 hermesim. i. r. u. s.
 herpal. e. s. t. r. o. m. e. m. u. s. i. v. l. g. a. s. e. r. p. e. d. o.
 herpoucat. d. i. a. s. e.
 heronathen i. minimatha.
 herulos. i. formicula.
 herusa. i. mandragora.
 herusa. i. l. u. r. u.
 herusa. p. r. o. a. s. s. e. u. l. a. x. e. q. e. t. h. i. m. g.
 herusa. i. a. m. e. o. s.
 heron. h. e. s. t. i. t. u. r. e. h. e. s. t. i. t. u. r. e. i. d. e.
 herusa. s. i. m. t. v. u. e. i. n. m. a. t. i. e.
 herusa. d. a. z. i. c. a. l. i. a. z. i. g. a. l. a. g. a.
 herusa. r. i. t. u. a. i. p. s. i. l. l. u. a. t. b. a. p. a. r. t. h. a. t. a.
 herusa. i. t. a. p. h. a. r. t. i. q. e. s. t. i. b. u. l. u. s.

79
 herba i. m. a. l. e. g. a. t. a.
 herba i. l. a. t. a. v. i. n. a.
 hermel. i. a. m. g. d. a. l. a.
 heru. i. f. o. r. m. a. o. r. d. e. i.
 hermonia. i. a. m. e. m. u.
 heruyane. e. h. e. r. b. a. r. u. g. t. a. r. t. u.
 herunt. s. t. o. r. p. i. o. n. e. s.
 heruspistodes. i. p. o. q. u. i. s. t. o. d. o. s.
 herus. p. r. o. h. a. b. a. t. o. h. q. e. h. o. n.
 herusu. e. s. t. r. o. n. t. l. i. m. e. n.
 herusatay. a. r. a. e. s. t. r. o. n. t. a. l. b. a.
 e. t. a. q. s. p. e. s.
 herusa. i. a. r. a. t. o. s. a.
 herusa. q. u. i. t. e. r. a. c. c. i. p. i. t. p. r. o. n. a. s.
 t. u. r. n. o. p. l. u. e. s. t. r. i. a. l. i. q. u. i. p. r. o. s. m. i. t. a.
 r. a. g. i. i. n. f. r. a. i. n. b. e. r. i. d. o. s.
 herusa. i. v. i. t. z.
 herusa. u. l. b. i. b. i. t. u. r. i. a. l. t. e. a.
 herusa. i. v. e. r. b. a. n. a.
 herusa. i. n. d. e. h. e. r. t. a. r. i. d. e. n. t.
 qui p. a. c. i. t. p. e. s. t. a. m. a. q. u. a. h. e. r. a. q.
 s. u. n. t. r. o. l. o. e. s. f. l. a. u. i. q. a. n. t. e. d. i. o. t.
 p. e. s. t. a. m. q. d. i. d. r. o. p. i. s. e. t. p. r. o. c. e.
 d. i. t. a. b. e. p. a. t. e. s. i. n. t. p. d. r. o. p. i. s.
 e. t. f. i. t. q. u. o. p. a. r. t. o. r. r. i. m. p. i. t. e. t.
 f. i. g. u. r. e. p. r. o. f. u. n. d. i. t. e. t. e. t. f. a. t.
 p. a. l. l. i. d. o. s.
 herusa. d. i. c. i. t. a. n. e. s. q. s. u. n. t. g. l. a. u.
 r. i. r. o. l. o. r. e. t. f. i. t. i. s. t. a. i. n. f. i. m. t. a. s.
 r. o. r. i. r. o. l. o. r. e. e. t. e. s. t. p. e. s. t. i. s. q.
 p. r. o. c. e. d. i. t. p. d. r. o. p. i. s. i. n. d. i. c. i. t. a. b.
 v. i. t. e. q. e. s. t. a. n. s. q. s. u. n. t. r. o. r. i.
 r. o. l. o. r. a. d. m. e. d. u. i. l. l. i. g. a. n. s.
 herusa. i. a. r. t. i. s. q. e. s. t. s. a. m. b. u. r. i.
 herusa. i. o. d. e. r. a. n. i. g. r. a.
 herusa. i. a. r. g. e. n. t. i.
 herusa. e. s. t. p. e. s. t. s. a. m. e. i. t. a. m. e. s.
 herusa. i. o. v. i. l. e. m. a. l. o.
 herusa. i. s. e. n. e. n. o. n.
 herusa. d. y. h. e. r. b. a. e. s. t. p. o. r. r. e. t. i. s.
 herusa. i. v. i. t. e. r. i. b. u. s. g. e. m. m. u. l. o. s.

cu folij distantibus mofis ut qra
 Niloloron r. rosa agrestis
 Hipar ply est spes cristi ama
 ri sapor
Hypatia r. diffinita opatra
 Hypernon infra m v
 Hypeton d. nascit in tritico fo
 lia lz rana silia hastam minore
 impogon idem
Hypocistis epocri r. malagrana
 to siluestri in maturo
 Hypogelin g^e substraneu ocul
 fi ut spe linta
 Hypoglossa ply folia silia mirto
 siluestris r. rana spmofa
 Hypopeton pling nascit inter
 fimas
 Hipor ul hypirus est randa
 equina vna ma^a et aspioraq
 tormitares qer lz rana et m^r
Hypofata Impopo
Hypofellu g^e tar macnon infra
 hypoftrana sunt fimas saguis
 ex antecedenti p^rflone
 Hynguis ul hynguis r. rardus
 marino que et secaral dicit^r
 Hyndus est herba silis nardo
 gallig ymone id
 Hyndon ara stello
 Hyrus r. fbulus ul rardus
 Hyppirus proppus g^e randa
 equina
Hystar r. papaver
 Hyatis d. rubea tritico
 Hyefron aliq faselon folm lz
 amfo ple capitella in fumo ple
 na fone ply melata dicit^r
 Hystris r. rictus
 Hystrinos r. roma amib
 Hytus ul hysie r. emfens r. alta
 Hyting r. sagolus

Hythou r. palmaz
 Hyus r. sambuca Idem
 Hy g^e viola alba dialenrolim
 Hod ul hol r. lignu aloes
 Hohagi r. aror
 Holbe ul lube ara famigrati
 Holens ply in saxis nascit a
 ristas in carume tacionis cala
 mo quale orden r. stibula qua
 quida et r. istida vocant
 Holistru r. pposellum infra m v
 Holostoria spatula farina
 Holusi r. faba grossa
 Holus benedictu r. portulara
 Holes ply ystact est pondus fu
 strupulox d. r. coe romig drag^e q.
 Holus idmensi r. bluz
 Holus undani r. alta
 Hortus ply portu caule gema
 radici ut satmon sed satmon
 dicit quasi alia herba ab har
 Hornes r. taprifia
 Horous r. liquorina
 Horuthe r. virtua
 Hors ara nasturtu
 Hortofellum ply e gangapij se
 me omine ple
 Hostmast r. qda lb j
 Hottelensen ul hofalese est d
 xilobalsamus
 Huchula pro fufine
 Huges ul huer ul ohegi e arony
 Huleuy ara rubus
 Hubruda r. lignu aloes
 Hulle famigrati
 Hymady ara acetosa lapparu
 Hymenne ul hynnama r. amoni
 Hymatis r. ruer
 Hymg r. lupula
 Hymobn stap p umbe stp st

Pulque arā condmia latme
 rmba dntur
 luncsu pro hernefti pro tme q
 dens vorata
 luropru .i. flos de cupro
Lam .i. seme nro
 lahade arā poliu
 lableon est ppe
 mellis
 labreb .i. radix mā
 drago² fluestr² ut
Labrocolub
 labroch ut labrohae arā man
 aob .i. dragumtea
 lacmty d^r. herba est floc pur
 puzo radix ut bulbub et est
 et gamma que est iacet d^r
 arat est lapis lacmty
 adae sunt ronyde
 asor .i. seme iunoi
 amar .i. prassu de arato
 amē pūria ē mde alume iama
 amna greze curano meduame
 tu et lasethelje
 amub .i. bubab
 amtu ul getu aligra ē tapsla
 ate non .i. ramomilla
 arig .i. flos rony marini
 aued .i. seme aspanā idē fassafa
 arub barba aaron serpentana
 minor pēb vituli idem
Lasib greze aliesb et therapesib
 est modica samas ul samtas et
 aliud dntur **L**ar
 lartos gē medumalis
 latros est meduq
 latna .i. medurina
 lara medela cura remediū
 lantarib pūq masculina
 laurasub .i. milia
 laustron pro raxie stop⁹
 lausam pro iausam .i. carbarq
 lausm ul lausim .i. opposonax

Lbarados est herba q arā ram
 d^r. mfa m ke
 belhoe .i. cardamomu ming
 bez est groms rapsolub aial.
 bistub amstus alta idē
 bleon est ppe mellis
 bme est mand ragora
 bob gē abub
 bor gē humor
 borib .i. humores
 bram pū amio² est ppe⁹ No. 7²⁴
 brdon pūstulub ul ictis
 brono gē milug aub
 bromalla .i. rolla pist
 bterina ab aue ictis rone color
 bras rorpo .i. sine sal mal .i.
 ag mub raxub
 brub roroma .i. raxanoala
 bram arā pulmetū
 brerob gē aqūq
 broring humor
 brax .i. bistub
 brona gē mfla² ul tumor
 brosmub .i. menta
 brom sunt curubite
 brospigami .i. aqua rute agrast
 brocollimū .i. rū aq tampaū
 bropissa .i. pūq liquida
 brob greze sudor
 broslb .i. sudano
 broub aqua
 broppapion .i. sudore puotas
 brorne ul iborne p labroch q
 est mand ragora
 brotarub .i. bauca
 brobal mitum est pelta
 brolet eltaym pro barba r rma
 id est ppoqusticos **L**ausha
 lausm² pro humubmar gē ba
 lausmon .i. menta
 lauberi .i. seme porri
 lautū arā tapsla
 laustitan .i. samburg
 lara gē patra

Terabotani .i. par hba .i. sberia
 Terad ara locusta
 Terasutataid pro uera pigra
 Terama .i. radix arthymesia
 Teranam .i. mata galluana
 Terak greca astur
 Tergr arā crua
 Terdthelhe arā pamo rals moll
 Terasom .i. spartumini
 Terobulbus .i. bulbus agreste
 Tassemin .i. sambary ul' tesentig
 est flos albus Tumalli
 Tetua est nome qd' in spes tr
 Teneres est mltu gmine
 Teusur ul' iousur arā opponari
 Teus arā mix
 Teurbarie est mix mustata
 Teus alij .i. vomica mix
 Tettera dabej ul' Tettera dabej .i.
 Tappa alba
 Tffius qd' tapfia mgz dicit
 Tffomin dy. multi cameleonta
 Tgra qd' somtas et e gfrtio m
 antidotaco
 Tgida agalifex cortua ide
 Tgidion ul' gmgidū e fung tra
 Tgrapissa .i. pucula
 Tgrasia qd' humor
 Tgron qd' sudor
Tgros limpidiū ul' vnicū puel
 ul' claz liquidū madidū ro
 ridū hmerstans
 Tgros .i. pes leonis
 Tgaseos .i. bardana lapa aor ad
 Tgaidis .i. mān ul' nati ad
 Tgion qd' mtestrū longz ab ajs
 subtiliq mde yliata passo
 Tgribus aqua plumalis ab
 mbre ditta Tros
 Tgromidat sunt colozz fardi
 Tgrena qd' dicit mde miserat
 Tros .i. dies metiq

Tmonone .i. psloty ex ar furo et
 rala Trairie
 Tmolopos .i. rraites molopos e
 Tmpetigo qd' lichmas et est qd'
 menby serpt l' pigo dicitur
 et sunt mltis fedardob
 Tn auri flos vitis agrast que
 lambrosca dicit
 Tnamia .i. tanasia
 Tnbim .i. grimi vitis pluestr
 Tnbimt sunt rose vine
 Tntardū est ps mator mqqz m
Tntastri est aimentū septoz
 sed entastri e capū portm
 liquefm Tregione
 Tndamū ferrū .i. mdu ab india
Tndū dy. vni et senastri arā
 est spuma tanaz mduaz sed
 gne est herba ditta nil qd' pam
 tngunt
 Tderien arā colobrida
 Tndoforos arā d' simlar mfm
 Tneleon qd' est gposito vmi et olei
 Tnfima
Tgromaid p' plo. qd' quida aor
 mon dicit et gromis dolorē
 prohibet et manu tenta et
 astherion dicit
 Tnia qd' fibre
 Tnisi .i. laname Tut 23
 Tnuba ul' ingruiba arā gortū d'p
 Tnmalappa .i. parua
 Tnomel .i. gposito vmi et mellis
 Tnops .i. mgz
 Tnos qd' vmi
 Tnmglidion .i. plubos
 Tnqmad lumre ul' mshllad et plid
 Tnrineti qd' pat mton ul' stormea
 torū
 Tnformū .i. solatz
 Tnsana .i. demonaid .i. mspz m
 Tntico - belo .i. sum riores

Amula rampana e spes panar q
 in thyma d. no amula qe elemu
 Antiba qe cordinia
 Loboda i poliu ming
 Lobolus qe venenosus
 Corimer iatur et apar idem
 Loroforus qe est violares alij
 q est viola
 Loderhe i poliu mang
 Lofem i ar fat mediu
 Loma et iob i rubigo ar
 Lomar est radix palme agst
 et plus qe nplondunt
 Lon qe viola
 Lonzuabaz est mix mustata
Lon d. foha lz miora qe edera
 et nigros hastam in medio in
 qua capitallu pur puraus
Lontos ul horiontos sut pustule
 fanoi nascentos et spenalter
 bubulox
 Los grece venenim
 Lofidom e rubigo ferri
 Lofalra est zimar vide ar
 Los kaurat est rubigo ar
 Los balesne est mix mustata
 Loms barbam ar e pnuia mor
 Loms flos est planta sine odoe
Loms quima pro iensalkei id e
 mix vomita
 Los mata sing promithe meshel
 Lpron i pforata lba st iohis sto
 pa regna id
 Lpia morsus galline anagall id
 Lpnetra sut pppni udurena
Lposas d. est frutex partnato
 la foha ut olua coma quita flo
 ras ut edera
Lpostofos d. frutex e ppa sup
 tarra d. go vssome no lz flora
 foha minuta
Lpostofsa qe equi lingua frutex
 est mite agste silis r9 foha r
 sume sut ut lingua

Poligarado i mtigando
Pomaratz qe equini famulu so
 nat q est famuly rustroz maior
 no famulo
Popios ul ppopia i tenebrositas
 qe some B sub corona pauli
Popmstidos qe barba prima q
 est fung q qui nascit in radice
 rose ramne
Popartos ab ppos q est sub et
 fartos q est rad et d. ~~leof~~
 leucoflana et est 3a spes pppsi
Popellm est apm agreste vel
 murion ul elizatz et est mare
 domon ^{radus}
Postas est pma tinctet sed non
Posata est randa equina
Potamos est pusi equi plitudo
Ppar qe mredula
Pptorin i polipodm
Ppum i radix mti singular
Pramas i fructu rromoz
Prasion i prassu
Prboa ul garboa ara talpa
Pra grece salix
Pras e spes lilij talest gladiolus
Pra est radix arthemisie
Prgidia i ortira ^{lagresta}
Pringus ul rardo pamb ul mix
Prion pl. mlt pgetal nascit silē
 sifamo et cruce et some nascit rj
Pris illerica est spes lilij r9 dudi
 ralarab lz v. ab indis apu ralest
Prob qe malu rortu
Pros qe assillu rabau ostreu
Prido qe d. bdella lat saginifuga
Prupalapdis i mna i gupsum
Prans qe pab ab otaluz rora
 alutra sed p. d. e q mstiorab
 rtmnt foha lz platag mlt schā
 sed p. uiora et mgtiora
Psta ab arabis strados

Vitios q^e frig flora
 Vitia q^e frig
 Vitriolos et strava
 Vitriolum i nativ
 Vitium i vana vigens
 Vitibus sanctas valitudo
 Vitii in carne
 Vitibus i malua vitta
 Vituli sut omiculi frustres q^{at}
 vitastores / pesto^e flegma
Vitopub est herba purgans de
 Vitopub seroti de sudoe lane ome
 rug duplex est spes maior et
 minor test pisa
 Vitopuz stephanus est mibam et
 si grece ouis que et pronacion
 duntur alt^u isterica
 Vitriptz me i p^{re}foratio matris
 Vitro grece furiosu i sang inde
 v^orio
 Vitir i opoponari
 Vitria sut q^e arā sut de pasta
 longi et subiles
 Vitche ul vitche i dragaganti
Vitriolos est rubigo absolute
 intelligit de rubigie et et in
 apparoe de mola
 Vit est viola alba
Vitidibi est ribus i almof etriet
 lacte et pinguedo arict^u ul
 edi in furno roudit
 Vitidum i opm tebanu
 Vitlandes sut miras
 Vitbem est legume dicti pisa
 Vitia maior restit malte in
 neouhis et d^o herba montana
 Vitia media restit basse sine nodul
 Vitua stepz pro hula stpsit i
 perla ul margarita
 Vituo i pla p^o margarita
 Vitup ul vitub^u est vitopub et
 sola aqua et zurrara
 Vitulem ar^u sifam^u ul iuuila^u

Vulnam et glemari arā balaustia
 Vitumar arā trifolium et est
 geomb palme pluesti
 Vitumem arā arbor dnta stromoz
 et fms farina et pharaoms
Vitumq herba nō riq^u vna spes
 arctis stils q^u mane dunt alia
 fua et fert sane ingz 3^a vora
 alucenos qui molles carnosus
 ex qua fut papuz papiri lampz
 du et est medulla q^u anedunt^u
 in oleo lampade
Vitumpus arā d^o haubar q^e are
 hartas et p^u d^o est pua et mag^u
 Vituros et vuzgo pereasse
 Viturus i peonia
Vitustoles d^o est geomb quodda
 rollo fodunt et q^uda fit ex alu
 mine nit^o et sale aut in arcto
 mixto in sole in vase cupro et p^u
 rollo et valet glut mady^u cur^u
Vitupuz q^e late rambular^u et
 dous raballing
 Viturion d^o multi ramedesta dunt
 Vitumtu e frumetu ul fmetu
 Vitmol e planta arctica plis rna
 momo q^u de ramedem portant
 dunt q^o de cordialibus

Babar arā rasperis
 Barbas i papaver
 Barbasia et rathoria
 est mala habitudo
 q^u r^o fuerut arabes
 dunt v^oropem
 Barbios q^e est cardamom^u
 Barrios est pime ferule p^u theo
 deq^u ab alijs est flos roris marini
 Barulle arā cardamom^u
Badros est herba plis aristologie
 rastans in napallo et tur rapally
 nō fr^u d^ost q^u redit titumally
 in hor q^uedit **B**ad nō e dunt
 in r^o q^o de cordialibus
 Badmia sup^u in r^o

Tadus g^e ras ut stula ut mediotu
 rados
 Tador ara camphora // et naf
 Tasmilluridra asphaltu mdaaru
 Taur e spob rumer multu logi
 Tare aha spob // pime maris
 Tausim ar pumez et e rona spob
 Tawang est solaty sup m alkabey
 Tawang ara augna
 Taltat est ferula
 Taltal ara aretu
 Takkille est sicut vfree et e sal
 sa sapon et aur
 Talamiten g^e calameu
 Talamob g^e calamg
 Talb g^e rar
 Talominob g^e noctua
 Tali ara planta m lutoibus mar
 filis Simulad pinguib e salsa cont
 rit spob vfree
 Talb et Talb est milu plib
 Tamadardos e ramedros
 Tamalatum r pstarra
 Tamathali ara tricu e at tubed
 Tamedros et Tame puthes sup
 m ra
 Taimos grece rumer
 Tamur grece frumatu
 Tamfa g^e Simulad // filon
 Tamoraat g^e aquine folia pati
 Tami ara rumer
 Tarabit g^e spob raulis
 Tausos ara scarrabeus // atoito
 Tamr ara strangulator sup m
 Tauriolfalchamu g^e anguli octoz
 Taurarion ara rontaurza
 Tautnam r ligna bonis
 Tacon r turtur aus
 Tappara dy. rapparid est frutex
 pmosa pfa sup tra folia ut oto
 na fructu ut olia
 Tappos g^e fimg

Tappomos g^e rappa altleerat
 gallus ul' dirit Tappim
 Tappo lupro r starta
 Tappalla r bursa pastor
 Tarabe ul' tarabra e qui arbor
 outa haurami et est spob populi
 mix rodami que fricata at hui
 paleas
 Tarabas et taracha ar rucurbita
 Tara stary est
 Tarathim sunt humbrui frustres
 istuli mteft ma tre idem
 Tarad est mediu damit pondg
 Tarafia ar sut ralla et albelinalat
 q est gram regu
 Tarberh ara alleboy // raltatarz
 Tarbitz ara polif pass et d^e g
 Tardame q est rardume ara
 exponenda pilla p dunta est ror
 rumer sermo p dunta arestam e
 Tardamomiu
 Tardem est nasturru // sup m ra
 Tardamomiu midu ara raula
 Tardel ar smapub
 Tardia grece ror
 Tardiatenon r rardara passio
 Tardiones est rordis motus
 Tardo panis r pringus seratul
 Tardus lene clous r ramedista alba
 Tardus bndre r rardiacelli r penano
 Tarea mix g^e arbor sed
 Tarion est fructu
 Tareabastura r rualis arabes
 omou mra dirit
 Tarfati ar rna momu maig
 Tarea g^e mra
 Tarif r apu // 3. rualis
 Tar met p^o sapon e rona ps
 Tariofalob g^e galofl
 Tarion r mix pro fructu
 Tarion basilicem r mix rualis
 Tarion pontua r auallana
 Tarburmos g^e r rumer maring

Karinos mortuus i. tal' tortodes
 Karu arabia vit'
 Karmon i. rape
 Karmed i. tegula testa figuli
 Karmer i. rorta
 Karmer i. pisalcos
 Kar-meb est grana tmitoy
 Kar-mat est pondus sax karatos
 Kar-mach est fructus tamaristi
 Karu ara corru
 Kar-nabadi ge Karu i. g^o illuqua
 Kar-mub ara corubia xilotarata
 Karon f^o amif est lignu mdu
 galnignuad infra m mtr
 Karops ge fructus
 Karpe i. fume mde
 Karpebalsamu m car
 Kartam ara kartang rogorulans
 Kartiria ara corru
 Karub i. apu
 Karlof ara rardg fulloim
 Kar-misel ar kariofli
 Kar ar lactura
 Karab abente ar ralamg ardtiny
 Karab ara rama arudo
 Karbor ara korandoy
 Karinos grez staym
 Karomun ara betoma et kastron
 i. resiron
 Kastana ara kastanea **Tramb**
 Kastorogreza fiber kastor ponoy
 Kastangula i. rortua mortua
 Kastundar ar galanga
 Kastum ar abrotam
 Kata ge karta
 Kara i. greca p^osto
 Kastundar ar galanga
 Kastum ar abrotam
 Kathartissimo sut illuisionel a
 quat san p^olones
 Katharistos i. illuio p^ofu
 Katak ar atplex et samityda
 Katak ar p^oudo
 Katagoms grez g^o m p^o singula

Kataginis est rion frata assu
 Kathaplasma g^o amptu melle
 Katapnual vocabant antiqui pilla
 las arasopion g^o ge strangula
 Katapnua maior est pentadacti
 lus moer est lactonnu magm
 g^o m latis g^o duntate et vendat
 Katariara et Kathumar est rapt
 roru roru **Tr confatio**
 Kataramon p^ogator d^o sed cotati
 Katastamon est distillano rapit
 su granedme
 Katarii est sringa qua madume
 m ruit m vesicam
 Kaze ar rumer
 Kalyhemar i. asinu
 Katdalburh ara m p^ostare m p^ostator
 patris sui et est arbusticu fructus
 comedit et d^o f^o lupi p^ostora
 et gomae
 Karu adip i. m p^ostator lupi
 Karu alkyl m p^ostator roru q^o d^o
 Drot aronin
 Karu i. altatru sup m fapab
 Katma ara ladima ge latme
 ralamia sulapis ralmiat et tu
 rha ruda et est lapis que ob
 tingu et m animalu vertitur
 et p^ostator superioribz foraminibz
 adheret est vera thura et m p^o
 roribz d^o p^odu et sumidg f^o amif
 Kaulen ara testudo
 Kaulos g^o d^o ruti et ar rga
 along planta
 Kamma g^o m raudu m rautom
 Kausud ar Kustuta
 Kane flux ar pau et ralaru
 Karmelos i. korandoy apr i.
 putai et est rapis vney
 Katak ar testa figuli et rartf
 Kebab et Kebabu et e rystem
 cepones g^o rlyf

Radix arā apar ^{manu}
 Rabigū est bot thion i apm ro
 Radria gē ar badra la. radria
 et est gūma rēori
 Ratan ut futū dūm alkūtan
 Radros r. rēorns arbor
 Rafala grece caput
 Rafallargia ut rafalargia latie
 est dolor capitis pitis
 Rafalobanides sunt lenomes ra
 Rafalos est hūg uhytū gē rafal
 pitis mugulis arā pt dicit
 uhytū uhytū ^{ra}
 Rafam ar est kantamon ex laut
 Rafatri katri lati kalati est podg
 x 7 anis kavelati ra. de dia
 quilon kalrati 3. et 5 alhabat
 3. p. et 5
 Rari latini vocat mol. de rōma
 quaz una alba alia purpurea
 Ra amos floris lz
 Rasin arā lenstrū
 Rafabra est karabe et ē gūmi
 hauram spās arbor pti uix rādā
 Rafene est gda confortio pstra
 Rafarsabe r. rubabe
 Rafangi est spās solatri gūmly
 ruben m resita ut rarasā ut m
 alkafangi grē m al
 Rale grece hamma
 Ralatos ut kahr r. hmosis
 Ramedabri est spās rāmonille
 Ramesasi alexandria sunt obuli 3
 Ramesir r. sponponan
 Rammie r. nemfar ^{sculoz}
 Ramesis est nehemel tumor
 Ranerū ar galbani p quz bezard
 Rant
 Rausos gē margus anis gatur
 Rantamides sunt grana mī sa
 ma
 Ranubut r. rimum

Rara r. rura
 Rasas sunt coralli
 Rasas gē rōmū
 Rasatas est nome a seme a xu
 brararte et ē x. gna ordū
 Rasathion gē siligna kilocarasta
 Rhina karubia
 Rasela gē rarasā arbor
 Rasalon est fructū Rornata orti
 Rana ul karatondes gē tūma
 Rasēs mābolani purgati
 Rasē arā cortex arborū Rūm
 est aromaturat altat omamo
 anis Rgat Rolerā
 Rasūdem anis gūm ē et pur
 hermet ē vj kmat p pondē
 Rato mali est fang mellis
 Rasos grece rera
 Rasūme r. arbus
 Rasūpnat dardul ratapuna aer
 Rensa solus rustos orti
 Rasines sunt passule sine oss
 bus mtesoribus
 Rasrens gē pist mugul. raphat
 Rasarid. ar oripulario
 Rasros almes ar lubricū māy
 Rasēs ul kēsd ē planta gūmi
 Rasaganti
 Raaros gē r. aris
 Raamos gē r. faba
 Raenes rancus rardens flaus
 Raar ar Raar est curmū ul rēlli
 Raamb. ar rassa fistul.
 Raarit arā pulplur Ridem
 Raarion andeba mada ordūna
 Raoma gē rtonia ul cortana
 Raidon r. ridon et bakia.
 galla
 Railla gē r. prundo anis
 Railli r. turdus pist
 Raiani est asorex et ē filix
 Railla grece rēntg

Analura passio e fluxus ventris
Anidi grare virtua
Anusinos grare prurita
Aldaria g^e nistuta
Aldona g^e raldonia a kildon
 q^e est rundo
Albul est fructu granati pluestr
Aulus grare ventis
Aymia lepri i farina faba
Aimnon grare rymini
Amolca queda est mormor
 iuenta in luto vridi alij meta
 alba alij hui subrota fabri sed
 gitor nome mgeda terre que
 iuent in hispania et gallia ar
 saporis ut almuri **A** **Stephanus**
Ammos est herba portulaca plus
Ama est galbanu ul Kane rde
Amarus est ratulus ul Kane
Amaria est ratulus ul ramiulq
Amourus est planta pmosa ro
 mestrabilis sup in curu
Ammabria grare rymobru
Ammara g^e rardus ul rardus
Amodentas i ranni dentes
Amoglossa ul rimglossa id est
 lingua rans
Amoparhamos g^e rator id e
 rans flumalis fiber pontus
 rans rator
Amo i liliu
Amos i rava nigra pua
Aramos g^e est color m^e vri
 de et nigz liber de doctna g^e
 cadit
Amostoano a qbusda s rapparis
Amsinos g^e prurita
Aurida g^e durinas
Aurie g^e bueseli
Aurion g^e pes tnce rapit q
Aramia h^e manantia samon
 plem melli
Aurubes pistas sunt quoz sag
 une tngit²
Aurtas dunt amstartas et

sunt pstruora tarta exburdi burz
 di arabica e ul de mure q mag^o
 nastas d^e vapoz dunt
Aurta grare raras
Aurudas est lana mar gatta
Ausa grare pura am^o
Austh est ubq ex simla frumati
 et mterdu radeia lacte aretu
 macata ex qua arabes faciut pul
 lulas maiores nreibus et seruat
Aysperion g^e pumoz i r odora
Aysstonten g^e barra eed bassos
Ayst apud grecos p^o am^o est
 pondus 4o 2
Aystas vrtria g^e vesica vrine
Ayst italun est 18 2
Ayst mellis p^o sapione e to
 4. et 5
Ayst romani p^o sapione est i
 electuraio de rtonis to i et 5
Aitalmiur i rorum agreste
Aitim ara est alta
Ait ara est murlegu rattus p^o
 de stutibus nallibus
Aitba a quibusda s palea pua
 seu subtilis
Aitbs est foliu durtion
Aitra ul tura g^e dragaganu
Aitran ar g^e rora latie et est
 q manat de ronis ul de rda
 in comburit ul admistar olei
 fraxim extrahit²
Aitria ul roria e gummi rori
 am^o dunt rerbim
Aitrea grare rtrub arbor
Aitremia g^e putama sarmati
Aitmak g^e gdaria est ar rfer
 no in antidotaio
Alimia est fuligo ul fimg adhe
 rans pretibus vbi es fundit²
 ul purificat
Almopedas g^e lartpedes
Aloxes g^e simpliter pulsus
 castez suspriu

Loati s^m pluri saporis est
 natus y^o et est pondus tu 3^o
 lobzaba ar^o mix
 lodia g^o papaver
 lodymos g^o sanguines color
 lokui ar^o p^ost^o vitulq^o maring
 lotos g^o graze vortq^o g^ona tinctoz
 ul^o s^mmar tinctoz
 lolla i gluten
 lolanschos g^o rare nms l^otra
 lolastiro g^o purgator^o ul^o colas
 lolas g^o olivas rotubares olea
 grana
 lallirion g^o colliriu g^oe s^olef
 lolofoma g^o resina torta
 lolob g^o amib^o colon intestinu
Lolpeb g^o s^mg^o m^ode colpifimib
 medicina q^o m^o s^mu^o mat^o m^orit
 lomarob g^o remarus
 lomea pro g^oni arab^o m^oent^o
 lomidion g^o p^o g^oni rugg arbor
 londastion s^mastilu g^o raremus vne
 londes ara^o condisi
 lone g^o corne s^munt
 londer ar^o olubam q^o et lube
 londuros g^o cornu conditu tu
 s^mebus ut n^ost^oar
Loma ul^o lomartos et lomastie
 s^mut noia calas vine et albestos
 lomom e^o herba mortifca et
 est n^outa
 lomortos g^o puluis
 lomz g^o ovis loptorm
 lonops g^o nulez m^ode tonopu
 lonas g^o p^omei s^mtilos e^o p^omeget
 lolol et alcohol et e^o ois materia
 onularis et spat^o atmonu
 oxallenna et p^o p^oetate e^o ad
manu
 onlos
Lopos g^o stary letame purga
 lopto g^o s^mido modo
 loquimela s^m s^mie ad m^ora lanicly
 lora^o alba ara^o plata fot^o et est

Lratos g^o coruiz coruiz
 lordeuon expom^o carui ag^oste
 lortomahama plantoriaf^o ar
 d^o n^ota mgra
 lori g^o pupilla plantoriaf^o i di
 lata^o pupilla
 loriou g^o coruand^o
 loru g^o coruiz
 losary i^o caro i^o rosa
 lossan i^o torticas glandiu ul^o costen
Lonlidones g^o ligameta fatq^o m^o u^oad
 et d^o ar^o ombalaia ual romblru
 vaner
 brambr^o g^o brasia caulis ul^o n^oto
 branea g^o coruiz arbor
 bramo fructq^o coruiz arbor
 bramas raro bramato ramus
 brates idem
 brisi i^o apu
 brathen i^o portu
 brmon g^o lulu
Lermoides g^o s^mut m^oabroy minute
 dissolutas s^m qua m^o y^opostasi coruiz
 aliq^o appet
 brurios g^o aries
 brurros p^o y^o g^o figum
 brquirissa i^o poonia
 bricama g^o n^otanus maring
 britarion g^o ordecub i^o palpebra
 brue ul^o britar m^o g^o ordecu
 brumi g^o ordecu
 broob graze n^og^o n^ota des i^o stan
 bromman graze i^o repa
Lubaba s^mipio distreio Sal. sup
 lubabal est Dias. sup murru
 agrest^o no est corpusta d^o stap^o
 lubaza ar^o malua
Lufordasam ul^o ufordasim ara^o
 umamomiu
 lub ar^o mulu solis
 lulez ar^o salix garab est s^mes e^o
 lulas ar^o n^olrasia n^ost^o m^o s^mria
 lulmine ar^o galanga
 limate ar^o pira

Lurba ar affodillus
 Lurba ar ped vulgait rogal
 Lurat ar porru
 Lurberth ar alleborg
 Lur nata ar vltus
 Luriani ul' kiasam emelluloru stp
 Luride pro mltuta
 Lur ara rofub
 Lurte montana r arthode fu

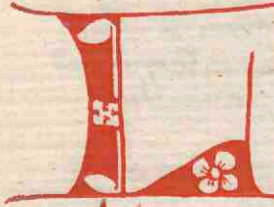

Lab ara salua et bu
 zarb dunt
 Labum est musalago
 ring q' rei ut fa mi
 gram psillij pame
 mi

Labar est senation
 Labdion est fru subtile q' auferat
 aliqd mfxu
 Labe est manita mltalli ul' stolpalli
 Labrak ul' laurak est pisto dntz
 lupis et vailus q' ar saboty d'
 Labulla pro anabulla q' e' p'as
 titumalli
 Lacerana r clera
 Lar raprifi r ag' f' fin
 Larra est fru rubicodu q' turtue
 fut rubie m' rorip
 Lartal r mel
 Larorta
 Lactarides fru d'p. E' planta lactea
 ped fru albata lactaridis us m'lib
 emediaz duo fut rapla
 Lactaris vco q' mltis rata pua
 minor vocat
 Lactura afui anis lz m' or rapla
 et gal. de fru' medicina dnt
 pua p'one machaba 29 local
 zam albugilabus q'9 sine noia
 sup m. ab
 Lactura fru p'ly q' da rapna qua
 pistas v' tmt q' da a sepon queda
 siluestre aron q' m' f' actor ranaof
 Lactura abbis r endemia
 Lactura agreste hebraure latie
 cuor bua
 Lactura leporina r lagapos

Lactura marma antiqta titmal
 lus dicebat
 Ladoher r bellin
 Laffae r fructu manoragone
 Lagogeros d' est pes trifoli q'
 lepor m' dnt
 Lagopos herba dnta pes lepor
 folia lz pua triangulata sed no
 est garrio filatu nec agnomia
 Lagus ul' lagos q' lepus anit
 Lahabu r psillin ul' mustilago
 Lahana g'rae oia olea
 Lahanon r olus mde Apolartiana
 r amru olus r atriplex
 Lau mus r ptaris
 Lauet alk' ar' barba p'ima
 Lauralis ul' laucalis r barba ronis
 Lallab r laalab pro helob
 Lalafa exposit r' statins r' folu
 Lalub r aurena
 Lalos r farina faungui
 Lama fru p'ly est arbor mastin
 Lamola r alipados r laura
 Lamotus r rardus bu dntz
 Lambrusta r vitis siluestre nigra
 Lampas alontarub fru am' est
 planta silis p'po et quida exposit
 q' est lucerna ardans
 Lamparis q' noctilucula rucidula
 et m'cedula **Lana**
 Lanaria d' p' pauling q' eo lana
 Lanueta r plantago mor
 Land est landani
 Lama aliqn pro auipugmeto rap
 Lanusa r n'ar
 Lappa maior git d' bardana
 Lappa mor vco lz folia rotunda
 silis atriplex et h'is clatta
 Lappa mersa r agnomia
 Lappam mediu no h' clatta sed
 p'one m' f' p'ita
 Lappago fru p'ly silis anagallero
 m' esset ramosior sed anagallus

est rosolida maior
 Lapparu arbutu r arduula maior
 Lappara adomen r pinguado
 Lapparus qe glis r lappa
 Lapparu apud dr. et amst. est
 acetosa rug qor sunt spes vnu
 manduca. Aliud ex lapparu d
 qd est agrasta et bonu qm multi
 Radaria dicit et est timex
 Alij dicit esse 3e spes str lappa
 cu arbutu q lz acuta folia et ro
 tu arbutu q lz rotunda folia et
 timex q lz nigra folia illa
 rufano mi dicit
 Lappaton q lapparu et onā origa
 lapis albestos ply in radie motibz
 nashit color ferri
 lapis allestorius in vesiculis gal
 maroz r uent. installimis spacie
 magnitudine fabe
 lapis agapis d. rae q uidauz
 lapis alafebra apud amst. e
 lapis pontifru
 lapis armenge est silis lapidi la
 zuli pro pax r rimo
 lapis azing dr in alexandria in
 nupit puitan lz color leuis et
 frangibilis venenoz
 lapis bezahard est tinnata om
 lapis raledonig dr. duo sut vng
 est niger et alt ruffus et r
 yent in ventribus h r rido mu pul
 ex luna pma Tauri
 lapis spuluz est lundz in coloz
 lapis calamaris r magnetis
 lapis demomus ul liche demomus
 r est niger dem fagnines
 lapis ematides ul ematites est
 lapis epistemon r nubionoz et lu
 cidus qui nullus magna formate
 pmo tepida et r frigida reddt.

Lapis exelens albus est quo
 fabri humidant aurz
 Lapis ferruzegi ar lapis r opasig
 Lapis electaris fuit palea Bal
 pmo de stutibz nālibus d. a fipa
 q sit. gagates
 Lapis frigus et diffrius color
 viridis et ruidis venas habet
 q infectos in frigra r rmit
 Lapis gagates coloz nigr et ar
 det et lunt et frutū odorē
 rose habet igne surtus occor
 appalti habet
 Lapis calactides est dicit lactoz
 lapis q acut rae ar almepe
 q altom
 Lapis lazuli vng durz nō rades
 ferro celestini color alius fra
 gibilis meptz medume
 Lapis liquoros p. alabati est
 gagates
 Lapis lunis ex vrrna lunz rā
 gmlata rneant de nocte ma
 rabia in augmato lune et valet
 epilepsie
 Lapis magnat r calamaris
 lapis molobotus q lapis plubi
 ul plubeus hns nite plem phez
 stome plumbi p. dr.
 Lapis pmetes r marthasita et
 d. a pr q estigmo q p ptem
 igne contit ab alys
 Lapis foraid d.
 lapis specular r luna
 lapis smerillus r smodis aurz
 alme fa at ramaroz
 lapis smaragdus ar zabarzem
 lapis subediz alit est lapis
 smerillus q lapides poluit aurz d.

Lapis zabarzed ar smaragdus
et ramanus

Lapsana plij est plues in bracia
in sita folia ut synapis sed no
est rassa in modo q sit in soli
da mor

Lappine pro lappana

Lapusa i larva

Larix g^o fauk sed p^o plij
est spes pmi q no ardet sed
in simit in igne

Largati pro eo ponit tabetna

Lasar g^o asa est lacus plij
opus aliqui opiu quirmarui d^o

Lasaris i asa fetida

Laserpitum est plij cu g^o la
sar latron exponit rictula
ul vna lactimela

Laudam ar land est g^o h^o
q sit in g^ona ul lachen

Lauriola a dy. dyafindeb d^o
ad plitidme lauri no h^o lar
cu seme ragnidm d^o

Laurifum et laurithum q milio po

Lauromellis est instrumentu
prur g^o m^o mel et t^o d^o

Laurus latie g^o dampnois
d^o et est femig^o et h^o laury
rub. rui et h^o laurea ree

qda arbor q n^oq m^oitate de

ponit quasi laudis ul laudea

vide a laus d^o qz olm in lau

tibus ea quitoz rapita corona

banti vna laudea dicebat

sed postea mutata d m r et

d^o laura et inde laury a u

de laus existens ul ad laury

pt mel et h^o laura ce i va

tois ul corona de laus vide

laureatq ta tu i laura coronatq

Lauria h^o lauru rei vide

h^o laureolu lauru et d^o m

munedo que saqueba^o ex illo

pro quo laurea corona virtuos

immunebant laureolu d^o ves

ludus ille et dicit quida q lu

dus ille est dicitur ut h^o q suppo

mit d^o et ibi voluit unde

Imenalis laureolu velox et m

leuolus exit et folia cu rne

mut in apotas et qe p^o h^o m

maribus

Lanzaz mag amygdal amad

deam ara cas

de gapos i pas lepor

lebelabu pro lebleb step^o uel

met murialis d^o

leben ara lar

lebleb ar volubilis spes h^o plued

sed de maiori mag^o d^o qz h^o lar

ter ar larva

lora i ramelus

lethib i gladiolo

lethia i lulu

ledea ara laudam

lef ara rapa q et salgo est dicit

legitia i esula

leuebam ul leueibat i rpoq^o d^o

lelombut i terabentina

de lemyagu i rappaib d^o

leulifagos et chifagos step^o salua

leomas est ficed sup m

leomas i putu oculoy

leompas est terra phyllata d^o

leomi i hypitudo putura vide

lemma sut grana sicata in onit

ex hypitidme

Lentigo a lent lent d^o h^o leti

go. g^o m^o i vestigiu pmulaz

maculaz in corpe i lentula et

est lentula pua et r^o m^o ma

rula in carne ad plitidme lent

unde lentulosq a u i pleng

Lentulus & lentivula est arbor
quoddam genus leguminis et p[ro]nu
nt & si vnde q[ui]da[m] Est bona lens
romani no[n] lentigo fanei et a
lentigo d[icitur] lentiginosus au[tem] r[ati]o
plenus lentigine

Lentivula est platula in superficie
aque stant folia lenti p[ro]le

Lentivula r[ati]o i[n] viola
Lentivula una eiq[ue] spes est arbor
in qua nascit[ur]

Lentivula i[n] viola alba

Lentivulorum i[n] salvia
Lentivula apri i[n] gelena

Lentivulorum i[n] steph[ano] carthana
et vnta g[ra]tis leonis p[er] s[er]m[onem] d[icitur]

Lentivulorum i[n] tritico i[n] sum
furcula in quib[us] ut lacina b[er]ne
in fame quoda[m] dicitur b[er]mana

Lentivulorum ut lepidus ut lepidus
spes stabiei que portitubal d[icitur]

et est est squama metallor[um]
que ar[bitratur] lepidam et d[icitur] lappana

ut lepidion et d[icitur] lauzola cor
ta in oleo

Lepidos sideritis i[n] squama fri
Lepidos toma i[n] stoma fri

Lepidos ar[bitratur] d[icitur] sataragi

Lepus g[ra]tis squama

Lempnas ut lempni i[n] emula

Lempnas sunt castanea

Lempna d[icitur] est tra sulphurea

Lempna est spes fatirionis et
antiq[ue] practica Hoc modum di
nit p[ro]lem saponum Aliq[ui]d saponum
i[n] ampigmetu[m] et est lactura

Lempna

Lepna p[ro]p[ter] q[uo]d p[er] se spes lepne
que in l[ib]ris v[er]bis h[ab]et d[icitur] d[icitur]
oleo r[ati]o lux flava v[er]gent

Alvibus succensa riget fanes
famosa Brossa tument vany p[er]i
resprat ozere Pubrida saguonem

fim ficut gunguis fluanem et
ita p[ro]ma spes venit de saguone
et d[icitur] allopora et spes lepne d[icitur]

tria et venit de flagmate d[icitur]
judant aut in rura molleat et
alget na[m] membra t[er]m[us]e p[ro]p[ter]ta

farta rheoras d[icitur] spes lepne d[icitur]
leonia et venit de rola d[icitur]

Signa leonia vinnu[m] figa[m] pedi
Alps rupta aut mastus pruritus
et ardor d[icitur] fit rana color

ntibus mollis lunc fit gunguis
torno nar[um] arida d[icitur] spes

lepne d[icitur] elephania et venit
de metardiq[ue] d[icitur] Conitit

spasmo spes elephania nervos
Cor rigat nam[que] oculos fari
esse rotundos d[icitur] Del no[n] cura r[ati]o

rigant r[ati]o lincia r[ati]o d[icitur] vnguis
leptaflos d[icitur] una de spes arthimete

leptimera r[ati]o i[n] subtilia r[ati]o
lepton g[ra]tis m[er]it[us] minutu[m] t[er]m[us]e

leptotara g[ra]tis anellana arbor
leptotaroni anellana fructu[m] m[er]it[us] p[ro]ma

leptophylon plus est p[ro]p[ter]ta spes
trimali et dendros d[icitur]

leponpulgub[us] i[n] salvia
leptia leptalal non g[ra]tis d[icitur] d[icitur] e

leptane i[n] subtilis substantia r[ati]o
gr[ati]m partim[us]

leptopia i[n] minuta folijs
leptopine i[n] mutabilis

letargia i[n] letargia i[n] obliuio p[ro]p[ter]
apostate pup[er]is r[ati]o let[us] g[ra]tis ob

luio q[ui] et molestia et fari
horum dormit ita q[uo]d p[ro]p[ter]ta

corrit usq[ue] ad morte[m] et nas
tit in postiori p[ro]p[ter]ta r[ati]o ex p[ro]p[ter]

apostemata mi opponit frutes in
 Anteloni pte fabri q m fact de
 menia **Andelyngs** a fructu ve
 mt frutesis **27**
 latui r lara **Ugamaton**
 leuarica pl. alij phamon alij po
 leuaritas raml mup pauroras
 gibus m dusa teidentat flos ran
 vidg lino rubeo plis
 leuaricamon infra m ptamon
 leurotamis apud dy. est ramomil
 ta uel omis spores
 leurotimos est ar ramomilla
 leuron g^r albi lra mde vait lar
 leunis sut q^r sp^r karri r tms
 albis et calestris
 leuris est miola alba
 leurtia est q^rarto ex lino
 leuroflegmāna p^ropis ab albo
 flegmata et e pma sp^r et g^r
 nedit de flegmata
 leuro opis r g^rolena
 leurotas r albedo
 leuromata est albugo p^r omles
 leuras g^r albi mde leurop^r
 leugar lra g^r ab argilla
 leumstiq a dy: leugstiq
 leuflon g^r abietis q^r e p^rima
 medulle
 leus ar amigdala **Lazar**
 lazaro ar lapis lazuli et ipm
 na g^r leumtma q^r asperitas leumt
 nama ul hamg sunt fabe
 libanata r alibam
 libanotis ul libanotos rāpo
 limonotis ror marmi sp^r mra
 est melior q^r grari calefacit
 firmos dy. a q^rbusda est p^r
 6. 2A sp^r politari dy.
 libano p^rer m cortice thur
 libanos manā puluis thuris
 libanna rānos r thg masculinu

Libanna r arates
 libatna dy. d^r putia
 libatmas r rumer agrestz
 libenbarhi sunt melones
 libatropia g^r sp^r malarske que
 lupina dunt
 litapso pl. longior q^r lartura
 folia
Literna ul lering dy. est lymis nat
 ut sup petra humida ampturad^r
 ul opatia q^r e fugatella petris
 adherens ut mustus
 luzm ul luon nascit m lons saxo
 sis folio vidi radice aruta rāle
 mo pno
 luzdome est marfua mgra aspa
 luring ul luon est sura herbe
 et fructu pl^r noie appellata et
 habet folia buco pl^r spmosa p^r
 dy. fac p^r p^radpionē fructu pl^r
 pip p^r pl^r et ip spmas
Lurhima r olina **Fente**
 luro g^r lambo
 luon g^r agnus castus et d^r ar
 hebalī a quibusda exponit abfin
 then a quibusda maraty a q^rbusda
 ptomū a q^rbusda mōrbū
 leumberij r matz no p^rerū ut
 quoda voluit
 leumbē exponit olina ul leumbra
 leumberi r fac arati
 leumberi r ptomū
 luon r splon
 leonry r gladiolus **Ind** rā
 leonat r p^rerū mēos matp^r
 leumbra r olina
 leumba r stastasia r papau
 luges ul lunc rāpi barbatī oaz
 quas dy. alto sribit
 luyntis flosiq q^r mīaral dunt
 luyntu dy. rōma luon lapis q

ex ipa fit aleroy d
Ligustia quida dicitur qd volubilis
 maior et est grata spes que p
 papas scribit dicit capri folia di
 put esse
Ligustia a dy leustia e
 ligustia r. tunc capri aq fom
 ligum r. r. radix pome faia
 et hz nigz pome
 leip mos qd luping
 libos est lupus
 libanic lupi est
 libag us r. palma r. elifaga
 libubati sunt r. r. ulli
 libebem r. ma mabe
 libemeles r. mellileto r. andinia
 ligi est vidant sury hba alij p
 ligz r. sira
 ligu r. matu granatu
 lilur gaha qd p. m. mata r. p. m.
 libim fabe est p. m. mata
 lman lepis r. farina fabe
 lamabiaz r. nastur m
 lmi est herba dnta ligalis qd pagit
 tab m. dore m. tmgunt qd ve
 nem r. r. uarum
 lmmofe r. cantaura
 lmmolon p. m. plo est blata siluestr
 ab alio est cardo bndnta
 lmmen est fructu plang surd ara
 tasp apto salament et rpe et
 quadi. pale condita
 lmmomon herba dy. tr. su. hys. lilio
 plom folia ut blata
 lmmopotama e de factu aios strat
 f. qm homo no pt se moue
 lmmos r. famab lma
 lmmelcon r. oleu lmi
 lmmag aquatig pro r. hmolea p. m.
 ab alys est panini de aq
 lmmtri pome r. viol pome m. f. raq

Limesia r. cantaura maior
 lmmifatur est qui aqua timet
 lmmigra angm r. arnoglossa pla
 tago maior id
 lmmigra arret id
 lmmigra azini est plata plie ri
 gof no magt m. d. r. r. r. r.
 lmmigra aqub r. seme frakmi et
 no est herba
 lmmigra bomb buglossaborg
 borrago siluestr id
 lmmigra rams r. onoglossa
 lmmigra raruina r. stolopendria
 lmmigra r. r. ma plis buglosse n
 qd hz strictiora folia et puctata
 p. m. r. r. r. r.
 lmmigra passerma oustr sup tra
 longitudie omg r. r. r. r. r.
 ut nastur m. no pagit r. r. r. r.
 est corrigiola que et pro sur
 pmana d. lmmom
 lmmostrophon quida marrubiu
 lmmothesagua r. mor mualis
 lmmosostis e qd m. r. r. r. r. r.
 est mastulq et faia mastulq maior
 lmmozobis r. lapis frigidis
 lios ul leyes qd lupus
 lmmperion r. iunci radix
 lmmpparia e fabris frigidis ex
 tiora m. r. r. r. r. r.
 lmmppi ferrei e squama ferri que
 lmmpidos dnt
 lmmipomanes qd r. de fines m. d.
 lmmipotomia s. m. r. r. r. r. r.
 lmmiprogation qd glis r. r. r. r. r.
 lmmisicna r. amarantia
 lmmisemata qd cantarides
 lmmiston ar. lmmigra m. d. lmmisemal
 taur lmmigra bomb allhamel ari
 etu allazuramb

Lithomachon p^m p^m ab iunctioe
 d^uta folia h^z salu^m p^hia virtioa
 flore purpureo
 l^uis g^e dissolutio
 l^uscob^u r^u dissolutio
 l^uscoti d^e rabiosi morfi ara
 ne rabioso
 l^upsis r^u mitigat^m
 l^uthana r^u robena **L**argia
 l^uthar g^una g^e oblutio sup m le
 l^utharg^um g^e spuma argenti a
 l^uthang a quib^z d^e st^urt^um
 l^uthana est st^urt^um cont^uens
 liquor^u sicut oleu^m et d^e a l^uthe
 nos q^u est oleu^m et lentigo q^u a
 rotundi st^urt^um
 l^uth r^u rapa
 l^uthasis g^e calculato g^estio ad
 lapide^m r^um ul^u ve s^uz
 l^uthysli flore^m folia ignora
 l^uthra est herba d^uta gemola
 ta vel gemolar^u et bellia
 flore^m habet fide^m viol^u sed fla
 more^m par^u
 l^uthorolla r^u mar^u mor^u g^una m
 glut^u no ul^u qua mar^u mor^u g^una
 t^umat ul^u que ex mar^u mod^u fit
 al^uof albur^u sum^u r^u agagat^u
 l^uthodemon r^u lapis demonis
 l^uthodendron g^e est corallus
 m^u id^u sapionis
 l^uthon r^u pulg^um
 l^uthogoma est rosuetido lapid^u
 g^undi m^u r^umb^u ul^u vesira
 l^uthont^u pon^u r^u lapide^m p^ut^u m^ude^m
 rosatio mantideta^m m^urolai
 l^uthos g^e lapis
 l^uthos p^uctos p^ulx lapis quo
 ut^u m^u accendit^u
 l^uthoriston r^u lapis alumb^u r^uiston
 r^u alumb^u

Lithos p^maton r^u lapideu^m seme
 r^u m^ultu^m folis
 l^utron r^u m^utz **L**toru^m
 l^utrid ul^u l^utridos g^e rubea t^unt
 l^utr^u r^u tr^ufolu^m
 l^umor r^u illu^m luore ul^u m^ugnid^u
 que s^ular^u it^uer^u nocet r^uta s^ulu^m
 onli
 l^utzat r^u mitigat^m
 l^uza r^u salua **L**unt^u m^uflago^m
 l^uspiron^u m^ued^uama qua s^uob
 lobia r^u factu^m
 lom^u r^u v^uma
 loma g^ere s^um^u s^ues v^ul^uoz r^uar
 ne r^urodent^um
 lontheis ab am^u r^urbat^u d^e
 folia h^z p^hia poris sed lanora
 ruffa multa h^z sup^u radice^m s^u s^uab
 sup^u terra
 lotu^m r^u z^uama nascit^u m^u frum^uto
 et m^ucriat s^uue s^uupe^m fact^u bo
 na q^u est len^u ponder^u
 londis r^u viola alba ul^u p^una^m
 loton est farina sem^ug^uri et
 d^e est m^ulla arbor
Lithos est r^ufolu^m p^uies h^z s^ues
 v^um d^e s^uit r^uplu^m de lithos
 q^u est arbor magna q^u m^u pome
 rus nascit^u q^u m^ulti r^ufolu^m d^eout
 et aliud d^e lithos agrest^u et
 nascit^u m^u prat^u lithos ex est
 alia s^um^u p^ulym^u r^uug radix h^z ma
 l^uitoni^m mag^u m^uid^ume^m r^uort^u
 quale r^ustanea^m v^ude s^ues r^uaf
 pass^u lithos arbor q^u r^ualce
 ary^m r^usula vocant et est herba
 faba g^ura et gram^u anassem s^um^u g^u
 an^u ag^ufolu^m apud d^e s^uup^u r^uag^u
 l^umb^u r^u ul^u r^u s^uit v^ume^m q^u
 s^uit m^ultu^m bis oblongi et rotundi a
 et de nou^u a loco a quo g^unant
 Et est r^uplex g^ung^u q^u s^uit t^ume^m

et omnes q̄ sunt p̄ni illij vocat̄
acharides h̄ij omnes nascut̄ aoru
da gme stone Unde v̄q̄ Ver-
mes argarides lubricos napula
figunt

Luber ar̄ thub et rorder
Lubre ul̄ lubie ar̄ fascoli
lubrie est arbor figre i storat
Lurapsab est spes pomari et est
virtua asini
Lurar idis est lufaharidus et e
lapis egyptig quo fillones v̄bit̄
ad dealbant̄ p̄gnos
Lurnarij ul̄ lurnarid i flosing
Lurnibros est herba lurnar i tap
sus barbatus
Lupra fascolus ul̄ lupra sig
Luf ar̄ serpentand et draginea
Lufala i mandragora q̄ et iabta d̄
Luberina rbaud sunt spes banri
ar̄

Lulo ar̄ margarita
Luping est seme notu multi et
faba egyptiara dunt et est esp
nome ponder apud sapione i
se raplo de tiriara ponderas aut̄
i et q̄ licet v̄ni lupini no tm po
derent

Lupulq̄ est spes volubilis q̄ et
Annulg d̄ et h̄z folia s̄ha folijs
vitis asprma et flos est sicut
ampulle

Lupisina est castanea
Lurais color est ut flores ga
naste et vitelli

Luton ḡ balneu lauacq̄ abluo
Lutu sigillatu est tra sigillata d̄
Lampnas dunt

Lutu limos i lutu sigillatu
Lutu terre i mastix apud d̄
Lutcha dunt

Lutu vitis apud d̄ ḡp̄ ampelos
et est vitis

Lutu sanitu apud d̄ d̄ d̄ d̄
Lutu magna est synopida tra ru
bea carpentareoz

Lutu sapientie ul̄ magisterij est
quo alchimiste rotunt̄ ex argilla
et steride equi et asini et qui
sa admiscant albume omi
lukaton i membriz distatario
ul̄ isquasano

Luzati alduel ar̄ alduel ar̄ ca
pistat anri quo anr̄ adheret



Lhalep ar̄ ablyspanib
d̄ agrifolm sed in
v̄tate d̄ est me
dulla rasi domastri
uel pluc str̄ ul̄ rugda
et malyalebu ide

Lahadat i bdellu

Lahamode ar̄ stamonea uel
Lahama ide [plfij]

Lahatich est radix amide i

Lahathematron ex pomei Juro
ranlis agrest

Laredomire oluzati alexand̄m
est de spes bus apij q̄ p̄f̄rlm̄
maradomri dunt

Larhali pro bdellio po

Larhm expom̄ corin ligni d̄
q̄ sit maris

Larhysu i lar

Lana i lactula et ar̄ myctua

Larenatis dunt d̄ d̄ d̄

Lanana mala a loro dunt
ḡnter in intelligunt̄ poma sil
nestra

Lans apud anis est cortex
mris v̄ng et no est d̄ d̄ d̄
sit marhel cortex m̄ r̄mb ul̄
talysafa

Lans i longo

Lansopip i longu pip et d̄ d̄
faufel



Magat .i. consolida maior
 Maculo las ul maculo la a ma
 nes d. maculo ab ami re. i det
 pac mqunad corrupa unde
 malaty **M**re a maculo h. macula
 le i vnu f. pitudo macula et
 dnt stama lomi et flu r. hys
 et a macula malo maculosq
 sa su maculo qponit cu maculo
 las et est actm cu omnibz sub
 gpositis et corripit hant pttam
Magartis r. ebulus
Magmata r. ferus vng. vctoꝝ
Magnetis r. lapis calmar
Magnifera r. aqua
Magra ar. sinopida q. rar. pe
 toras ligni signant
Magnodis e. raulis las. p. r. i.
 spes plij. **M**agmode
Machama r. stamonea ul ma
Mahabidana r. rerya
Mahant est radix amide r. plij
Mannon g. timia dicit
Marobezab r. stasfagia
Maurana quoda sansus quoda
 amatafu mor. zomb vorant
Mala apia sunt mala poulra
Malabatq. est foliu albu midu q
 apud amy. rapit sub hoc noie
 foliu sed no est illud q. nos vtm
Malar r. cortex celsi
Malachi g. malua
Malatra est refectio iustoz
Malamatra r. mollura ul refor
 tatis
Malathissa grece mollura
Malathys agris. r. malua aggr
Malapagina est simplm mollum
Mala manana giter mtallitar
 poma pluesora
Malalale g. mollire mollifia
 girantad

Malandz ply. est liba nastans i
 pagata ar. pratis flore albo odorata
Mala s. r. i. ruba
Malaxatta r. mollificata
Malefactio .i. liporoma de factis
 pncopis et est talis infinitas q
 qn aluni auent ita debilita
 et resoluunt ora ossa eis q. nullis
 ag. pt
Malspis est fluxus piloz palpebz
Malmanox r. mspang
Malmora r. rypus **M**almora
Malmtom ul malmom r. farina
Malus ne d. qda herba a mollis
 q. mollia q. voute molliat h. em
 naz mollitidi et pluedi alim
 et e ethia **M**aluaros r. a
 rau. ras malue ul p. mens ad
 malua maluaros est d. no bo
 mis colis ut malua **M**alua h.
 due sut pes sty ortens. q. d.
 molesta et alia aggr. minor
Malomel q. cotidonomel dicit
 sut ctoria masa et dmsa p. a
 nu in malle
Maluberi r. plubu vstu
Malu li. r. pomu et producit p. s.
 et d. malu multis modis **E**st
 em malu ar. memu ul ar. me
 maru q. ab ar. p. a q. st. me
 tu **E**st malu idomu dicit
 ab opido rata ex oug. pomu r.
 tomu confiat **E**st em malu
 mananu a loco dicit vti p. mg
 a vatu **E**st em malu ar. memu
 q. amari st. sapor **E**st malu
 p. s. q. ea arboru in egypto in
 feruit p. s. h. arbor in p. s. da
 frum gnat. m. factom apud
 nob. vas rotadu et suave **E**t
 est malu p. m. dicit st. q. ea
 p. m. r. agione st. aduetti uol
 q. g. rana habet. rubea p. m. r.

est malu granatu

Quo est malu granatu qz mlti torti
 reb rotunditate granoz rotmeat
 multitudme Itz ut dicit papi
 ab mala dulcia vix agerunt
 flegma mlti ut fellis ardore
 mouent Inflatos farut qz
 frigida et hunda
Ala vco ardua et matua or
 bus qmoda sut et bn digerut
Atu pumru i granatu
Atu tarra i rrlama rassamb
 panis porting
Aalus affrua ply arbor est
 pomu eig edoe prellit et ar
 bor oibus heris est pomifed
Aalustra i malua
Aamaty i dragutea
Aandragora amir exca est
 mastulus et foia mastulus h fo
 lia alba lata et leua strut ble
 ta poma coloe rruo radice
 alqu zc imira coloe et
 foia foia habet nigra latu
 rib plia sed maia m rug meo
 malu nasit ple vne vdis
 radice ut masculo
Aamron do est qz spes stry
 m que maia infert tanto
 nira s drmita wort **T**us
Aamodab qz mamary ul mania
Aanna s' auis est vob rades
 sup lapides et plantas de p'ebz
 eig est taranabm et rurarost
 et burm baroz et est neuu
 qz no niceslmabile
Aanna thur s' auis est thur
 minutu
Aalaglossa i artheia
Aansuesmon sut mastiratoeb
Aama me sane ment' alic
 nans furor curta ab spama qz
 gran mania vorat ul dicit
 a manu qz est dmad ul arte
 de ul m sanos farit qz alij

effirunt leti alij tristes alij furi
 est **E**t mania s' quoda furia
 infernalis **A**ugo dicit mania i
 mania sut m sane mentis alic
 nans ul furor curta ab mania
 qz gran mania dicit ul ame
 na qz est dmad ut sup
Aantia i herba capilla
Aarabiu s' brymo mfra m par
Aaram i emptm
Aarabaty i famulq ul maraty id
Aarara de aliafal loomis de mra
 rapm de hausa portum
Aarat ar fel amaitudo
Aarasmos qz r'apio sabstanat
 hndutans ut m' spe ethice
Aarab ar famulq
Aarthis sut m m aloro
Aarthis p t i opm
Aarthisia est lapis pmetes
Aardafesru i absintien pontm
Aaregga sunt pmetes
Aardes et martest est morda
 sangi i litaryru
Aarga et magna i tra rubea
 r'apm **M**ulo
Aargaritay sunt ple qz ara
Aarison i mirtus
Aar mar antusa i prassu nigz
Aarmator ul mar mator id e
 malissa **A**ug m sub smois dicit
 marrubiu **A**ar mator postea d'
 bla sansuri
Aarmaton qz marmor
Aarubastz subtile est ei
Aarmoro est tumor pedu eq
 m coronam
Aarmorana est armorana et
 est spes smapis
Aarstiu faba lupina silis est
 alleboz nigro **M**nom
Aarubiu i prassu qz amaitudi

Nlara p^m am^r una sp^s eiq
 mar maror **N**udeg affmabat
 q est marrubiu
Narur ur tar mes r mirta
Narur hesh r litargiu
Nartura ul mativella r fu
Narula r stariola
Naruze r limate
Narreltal r maiorana
Narurha r ramis infra
Nasalem lar aratofu ul ribus
 ex eo farina ordei facta
Nassaruma d^r q est aq vtri
 modo q mitz impfote rotti Et
 in vestate est spuma vtri
Nassarara r mirra
Nassatis est flos lambruste
 q cucutu d^r r rha
Nassu pro mes aliq^m pro spma
Nasene r antofoli r rha
Nashe est gum rugda spar len
Nartarosis ul malfois est
 fluxus piloz palpebray
Natur filia pirlmenon aliq^m ra
 prifolm r h^m sp^s
Natrix est magna fit bre pro
 que et stera d^r
Natz ara arbustum
Natwella r amatilla potetilla
 fu valeriana ameb^r id^e
Navrella solatz stringim^m id^e
Nauris kataracta onli oribafis
Naus ara musa e fructa suam
 smg esu in syria
Nasay pro magaron
Nasa g^e offa
Nasad urhi r randelaid
Ne ara aqua
Neba ul meha r starax
Nerh p^m gatione in pmo cap
 de suffus est parrorolla **Sz**

in alio suffus d^r q e panirh
Nest ara lactine ul abnethem
Nethon g^e et nucum est pa
 paner sed plus h^m sp^s
Nergeratides est papau cor
 mitu no memche q seme amb
 e minutu inclusu in thetis cor
 mculabus
Nerhemides est lactua plena lacte
Nethon r afradis a d^r s^r marles
No am^r d^r papau symos^m et
 elachnos folia h^m minuta st^m plia
 seme albi
Nethenas dras. folia h^m plia r
 riantoro aut thimo sed omisa et
 longatass^m et est sp^s papuis
Nedad est truta et est incaustu
 striptoz
Nedira apud e qui am^r d^r rot
 et alstros et alstafat p^m p^s
 pione s^r rudoab plus est r folo
 mt legumina sepsit **O**limig d^r
 esse arbore in syria et pomf^s
Nedion d^r est basilica curia h^m
Nedela megaulen est spma a
 rabica r sudacha **F**u idam
Neube sapa rarami mustu cor
Neuloz r flos ozimi
Netaharagi est vinu de lacturimp
Nella ar p^m am^r p^m d^r alim^m
 frutex est mix ortos nascens
 sicut ramis
Nellens q faba surica d^r arbor
 est magna firm furans q mest
 bite suand maior^m pipe
Nelendy r sorba
Nelanchm d^r opiu sed no g^m
Sed med^r de lothos melan
 cu r nigella **I**ncastu
Nelan mgy s^r est med^r e
Nelancu r nigella qda d^r west



qd sit gut sed non est foliu
 Melancholicos e archantos i nigz
 Melanograf i mraustu stptoz
 Melampedis ply. alleborz nigz
 Mellata est potus ex malis spe
 rialiter dulcibz
 Melancra est spes intrasile
 nis equaliter munda q tanta di
 gitis humore nigz erit
 Melancholima qe artie pellu
 Melantras flos ul seme man
 Melas a quibusda d. pstra arbor
 Melago i herba passerina
 Melaspmou i nigalla
 Melatrafuto i atmentu
 Melles est ribus ex spuma lar
 tis et vno aerebo aliquotulu are
 tosi sapor mme puorans appetitu
 fastidm auferens
 Melle ar sal
 Mel apu multu fuit in vsu atq
 tus sed modo no penes
 Melchame gurim plurimoz est
 Melacopiu i sine fumo
 Mel ge mel
 Melon ge taxus aual
 Melluratu est vnu ex tra pte
 mellis et a mulla et duabz aq
 fm Toromel plus bz aq q nra
 fit aq mellita et est illud q ge
 d memel et fit ex vno et melle
 Et latie d mulla
 Mellms atui i subtramei et albi
 Mellyg i fructu spme manebz
 spme albe
 Mellurata et archorde qe dunt
 tute palpebray orbe lifra mel
 lino plone
 Mellilamp mas appa est tra sigd
 lata alba Torona raris
 Mellilotu est spes folij et d
 Mellisophili i vent apis
 Mellista herba nra qe diligit
 apes et d. est herba nra

Melis seu melos qe instrume
 est rurgui q d. proba ul ten
 ta latu in vno capite in alio
 arutu ad temptandu canernas
 olreoz Tamel
 Mellita ul maltam qe est spes
 Melmoles agria. i. lates altae
 Melmon. i. fraking
 Meloty ar sal
 Melese ge arbor inf m affrica
 de qua manat armoniaru
 Meloneb. i. serpillu mang
 Melortens est planta dnta testi
 culis ramis et bz dnab radiceb
 vna murtantz alia rapmenta
 libidme
 Melotida ge lana sorda sordida
 Melimis i mel de apibus
 Melurgia pro malis
 Mel mchi dulcia poma
 Memren i calidonia
 Memthe est plata dnta glaucu
 ex cuius succo fit sief memthe
 Men. i. mamma papam
 Mematu i calidonia plus comito
 Memis ge est pist maring
 Menomen ge mamari
 Menta apud dy est edroflu et
 est marorana in vtilis
 Mentastz siluestre meta amie
 d. memorata qda est ortulana
 alia agrestz qe folia aspera
 Menstrum sicut epidora dnt
 est sagnis sue fluxus sagnis
 q parit mulier ad ming post
 duoden ul qtuorden annos
 usq post xl. ul. lx. annu et tur
 cesset et durat Et d. menstrum
 a mense qe in quolibet mense
 parit qe tu qrept no paritur
 qe tur vertit in fomentu puei
 gnat adhi qe mulier frigidissia
 est RA frigidissimq vna ra
 lidior est muliere calidissia

Et sic no bn put dige sed supflum
 putrefit et vertit in sanguine et
 sic purgat. Duplex em est menstruum
 nale et mnaie. Nale est q
 durat duobus diebus nec ultra. In
 nale est q durat vlt quinq dieb
 et tale no est bonu. **Vng Pol**
luno maie sed menstrua sunt mla
est. Ita menstruum ly 30 ptes pa
 d' volua quasi ventris valua que
 dia d' stera a sto stab eo q stat
 et rigeat et p illa hysu seme
 Ultima pb voca' matric durta
 a mar' et est long grapous seme
 claudans. Et ly septa folliculas
 at ta est q mulier pr. gnpa
 septa pncos q in ista seme re
 cipit et puer gnar. Et cu hor
 ponit vltiorz diffis mulierz
 et hinc xj. **Mulier** est solu anat
 menstruale ex omg error con
 tactu fruges no gminant multa
 arestunt ferru rubigo corru
 put ingrestunt era et si ramb
 inde biberit in rabiam exorta.
Denta sarracena quoda gai
 fariam vocant
Denta aquatica. r. psumbrum
Denta r. torua arboru
Dionides r. papauer agrasta
Diorion r. millefoliu
Demorientesi r. de spata
Verastennus r. diata hinc
Veronialis a mercurio d' liostris
 ul ptema
Verdaspungi ar. hiar gnu q
 martali d.
Verdensus r. maiorana
Verida r. marubiu ponit
Veresem pro medua lagatia
Vergen ar. corallus et bassu
Verua r. genefta
Verion r. maioragda

Veropu r. amygdalar
 Verubien sunt ligna pugi p' anis
 Ves r. grana qua fiscohs mnaia
Vesabaz pro opio
Vesarta pro priis
Vesactu exponit papau
Vesaruta pro mra. **Vlegu**
Vestat mesur e diptam no pu
Vesantam sonat mediana mtaf
 fma et est q d' iannu
Vese q' meduame mtdg mtesh
 nu
Vesin rap' est in anis. r. rorcab
 tu rapto de lothob ap' d' r. ruzuz
Vesmeb et mesmeb sut r' fo
 mula
Vesmarathi r. oga pastor
Vespula ar. gubera
Vespilon p' m' stap' ar
Vesquetramsa pulegu
Vest r. lar coagulatu
Vestaria ar. mastix. **Vpulenta**
Vestob ar. plenus distensub ror
Vestafrenon dorfi duoden pos
 talora spondula
Vestam rotua. r. mtempetana
 rorpiis ropenna
Vetodia r. regularis
Vetopu r. galbani
Vetron q' matric q' et stoa d'
Vetrantiu est instrumet quo
 meduame in matie mruunt
Vetmama r. pforano matris
Vetroni affrodie r. eratica
Veu apud aurem p' hinc p' m'
 Diasto torfa lz folia amib et
 aneto plia radibus p' s' te
 nus. Finis
Venbethene p' m' anis. e mediana
 ap' scapione est ratapurua
 si maior p' pata pentodartilo et
 est de lazatis lacturimis lar
 taldeb est minor
Venbellenra r. ratapurua q' or

Alembata i perocam multa
 Veranella ul megmella i ramo
 Yegaz i ms est est mltm
 Yezeron ul mezer i lauroda
 Cig fame corogon S que ga
 calmea dicitur
 Yez i muk
 Yezmgui i mltm
 Ya g^e musta
 Yaja g^e storax
 Yabrant i storia
 Yacantū i mon p spago
 Yagross ph⁹ est herba ferulacea
 filis rubie fame oleosum ex quo
 fit oleū
Yagron aut melapno e herba
 formetosa folia ut erudam se
 me ut foamgrati pro candela
 multi utunt
Ynas g^e muscula spinalis
 Ynati i alnuri
 Ynaria alatms S podalis
 et paltondilio
 Yrata g^e fungi
 Yrthocoralides sup m methon
 Yrthonū p michnon sup at e
 papauer
Yroleta est medicina ad fluxu
 m antidotaū
 Yrosiam g^e puitate pulsubdi
 aut **Y**rothū
 Yrtua g^e hute g^e latessitate
 Ydrasid i dilatano pupulle
 Ydiob g^e medulla
 Yfra i sordab de rarnie
 Yla g^e mala
 Ylea arbor malox pamez
 Ylona i medulla ceruina
 Ylax ul mtefros folis est
 oed tumoribus folis pmoza
 est simlax
 Yl g^e hute est mila
 Ylbelachin i medulla ceruina
 Ylitaris i verbona

Yulimandz i usqmg
 Yulippe i apis
Yulita ul multa et g^e multos e
 Synopida rubea pontica que et ma
 ra dicitur
 Yulon i fraxing
 Yulstutos g^e melax lapis
 Yulu solis randa parina graza
 lithose maton ul lithos pmon ar
 rumib amos talib. **Y**verer
 Yullefolū muriflon et pperbu
Yullemo dia ul mle morbida
 herba fracia strosulau castrangu
 la idem ut quida voluit vrtica
 mortua eo q folia vrtice plia
 heat no in vrtima
 Yubeos g^e fraxing ul nilon
 Yulharia p^m dy. e herba que
 nilum necat
 Yulludm p^m paul est tumor
 ita orifon mattis ul ita tota
 ipsam et est mola matas
 Yuloplatonū est cofatio dezer
 tamis
Yulops i medulla
 Yultos i sanguis et a sbusda
 S sang^e. oratomis
 Yulonagos i sanguis huring
 Yulino i poma rtona
 Yulumb est aus rapax
 Yuna g^e mina p^m papia 100. 7.
 apphendit p^m limg 100. deraios
 Yuna rona i graza p^m amos et
 sapione est pondus 7 10
 Yunis i tartaro ligno
Yamotos ul minodes i arthie
 Yampelis i glis
 Ywarhi i nepida / pulvis eig
 Ymitu thur i mana thur i
 Yrocephalon i caput muste e
 est ex itz vne et caput supra
 Yulo i viola

M non fm plm est meui a qd qda
 dicit pagus Ireneta non
 No pie sut qui p p m gna videt
 Arosos ge buffe rana trestis
 venenosa que rubeta dicit
 Myra solis d. rora et at d.
 pentadactilon que et rystos orti
 et catapuria maior dicit
 Myardi sunt forficis
 Myra gura odorifera
 Myra topm. i. odorifera mitigator
 et ralea
 Myra latic ge lumina et qng
 myra est lacrima arbor dicit
 tributoy rug sunt sex pas fm
 ply. Ma trogebit ma La ar
 mitica ga dionas. i. colatura qd
 ta pabrataora sex duristim
 Myratroclides clara et rufida
 alqm nigra q git intelligit ysal
 Myrdane ul mandane i. mezeron
 Myra i. ganesta q et pator d.
 Myricem qua vrmatis dicit
 rident quda flostruama
 Myriflon. i. mille foliu ul myri
 ofilos d. myriflonis
 Myris dicit miranes plis ritoio
 apta esui pling alij smirisan
 plis est ruita sed mor sed dy
 myra dicit et e apta esui
 Myrifmata ge. i. redolencia id e
 rana myristica. i. myx mustata
 Myrma. i. pustula pna et formita
 Myrm. i. formica
 Myrastaton ge pmit mirra lu
 masmetria malus
 Myrabolanoy apud arabes sut
 ge pas tm. i. ntm kebuli et rudi
 no bellohi nec embhri ideo di
 norfa famit rapt
 Myrabol apud ply d. gramu ben
 q mde est sibi m balanus replis
 a cornelio bartilio formabolanos

Miriflos i. miridiflon sup
 Myron ge ong w anti
 Myrine ge myrtz et misle
 Myra ul myrona aut myrtz qda
 mortula vocant
 Myrticon. i. conu q cu folys myrti
 Tomfuit ply. sed myrtatu q ge
 batis m matur m musto postis
 Myrtica. i. ferula
 Myrtilli. fructz myrti
 Myrcos. i. pas vireali rubea stap
 dicit mysi et est ragu rubeu
 pro zegi q est vireolu
 Myrth ar muscus
 Myr ge mus
 Myr. i. foliu myrte melis alys
 Myr fm plm est geomb tuberis
 Myrsimfa dicit stap pro mites
 Myrtuz. i. mensura
 Myrsosom. i. millefoliu
 Myrticu fm plm est passeru
 Myradana fm plm qda ardato
 plis alca stordos ga matastro
 Myridatu qda qfuto n antioctale
 Myradatu. i. pagus dracomis
 Myra. i. sura decromis
 Myre d. merita
 Myrtangiu. i. stasifagria
 Myra. i. fuligo
 Myzabegi. i. stasifagria
 Myrmk. i. familia q est pna
 pna dicit
 Myzurar ar fistula q fapto za
 mara volgaiter dicit
 Mybahones est passue. i. lappa
 fm stap
 Mybaric. i. antidotu
 Myhenagria a ply d. pastmata
 Mydromilon. i. mammalis mola
 qua tormit medumalia
 Mychl ar badellu aliud mdaui

aliud de macta
 Vogaton ply. herba filia baze ul
 bleta folys in mioribus in aquo
 sis nastaris ideon
 Vogra ar magra ul smopiois
 Volkata r. ifomila
 Voludi r. melocob r. plurimum
 Volebdona ply. planta est plu
 bago dnta folia lappana filia
 Voli sine mola d. harmal sed
 no est sup in mola Et dicit
 a ply. planta rug radix in faxo
 sis est xxx pedes fixa folia
 filia squille
 Volochia ul molerlia ar gemo
 lotia Altea g. m. Dif. dnt.
 Ab alyp altea est malua ortesie
 Vonodos r. omig dicit Alexand
 monimen g. Arthymetie
 Vonogle nos ul monoblus e. spet
 Vonopagra est q. rta ps caput
 dolorosa In idem
 Voralla Vaualla r. folate strig
 Vorion g. m. ply. m. est spet ma
 dragora sup in maneragara
 Vorion est gallin mellissa di
 runt r. mor. sil. gallus ul gal
 line Vogelling Vorion g. m.
 membrana seu buca apatis
 Vor ul mur a. m. rra.
 Vorfus dyaboli herba qda silis
 plantagmi mofa ut farra
 Vostahora r. aristologia longa
 Vostaty r. folia allij
 Vospone ul miospone g. psiboty
 Vontes et luhada et rorle
 ripollatis g. m. stax. m. est ver
 mitaly dnta procallio
 Vu ara meu
 Vurhus r. bdellu
 Vudatil est fingus g. m. stax. m.
 Vuda orti est anterior ps eig
 aceri patens

Vudetasse ul mudilimon r. bdellu
 Vudilimon ide
 Vuer tomia r. dragutea ul aladon
 Vugat d. a quibusda radu. gnati
 agrest q. anis. negat et ig
 norasse videt
 Vugaly g. m. dy. et anis. est anal
 venenosti file muri
Vutriton magru g. m. scaprio
 est pondy sum 3. Sed mubriton
 pm. res est 3. vi. et gna or
 dei 58.
Vulta apud dy. smopioa alij
 mulu dicit et multa est lz
 alia significata unde matrsta
 Vulta in multa sine multa da
 ni multa
Vultodranc r. sanguis dracois
 Vulsa apud dy. mellitrati et
 est firm ex duabus partibz aque
 et una mellis soli exponit
 aliqui deoquut p. lq. dnt p
 a mione vini et mellis q. pro
 mel dnt
Vultrpedu ul ventipada est
 ver. mil pillosus mults pedibz
 rapens qui emston et filon g. d.
 Vumia rap. m. anis. sepultur
 mortuoy et e. ex substantia
 radaneru et metura r. domo
 taz quibus condiebant sine
 mirra et aloa sine alijs que
 ali. m. rta instans plateam
 Vum g. m. anis. est tota sed
 ora p. lq. ramalia d. ara
 sed muri est sordines que
 da domoy apum g. m. scaprio
 Vunaba r. can tamen
 Vuraba ar conditu sine rose
 sine aliud
 Vuradasten qo cano Anis. sed

108
Arab mūdasafton quid sit ignoro
sed alabat mē herbas sepi
Nuram a quibusdā cornu ar
bustu cui fructu comedunt et e
tranea Sed amī dicit Impū

Sed diastro. tranca cornus
Nurax est conchilium cuius sagme
tingit purpureū

Nuri ul' almuri est liquor falsus
interdu de pisabub salitas ut
ply interdu ex farina ordei et
sale facto pane ut seruntor et
obsmagant ul' almytrogaz

Nurra tamarista dy.

Nurula absolute ul' murula red
dididomen. i. ames ul' pipula

Nuzza ul' muzū est fructus quida
in Siria plus vitruillis cuius sapor
apponit ex dulci et aceto et
a quibusdā dicitur pomū paradisu

Nusati. i. andula mur

Nusagnaf. i. opū

Nuste videt sunt tantaridob

Nustalago. i. glara

Nustata maior. i. herba q̄ facit
arab et nō redoleat et est q̄
spes in oculis abscia ab asini

Nustellaz due sunt spes uel
gnā vni magis q̄ utidob q̄

Nusadū et nusadi est sal ar
mematu

Nuzi tollitur pro oculis

Nuzū ppie dicitur cuius sapor q̄
et dulcibus et acetofo

Nale ar aper qui
arhali dicitur

Naam. i. struno amū
magna q̄ dicitur
struchoramelon

Naana ar menta sed nahana

corruptū

Nabary est fructus arbor die
fadab q̄ dicitur autē sed q̄ sapor

coritur arbor dicitur nastation
A dy. rōpā. mēspūb et zaror

Nabati q̄ dicitur in antiqua me
dura intelligit de orietali
anabathora regione mē mēca
et arabiam

Nabe greca est dicta planta

Naryle ar arbor palme

Nasra ul' nasri ar napta q̄
petrolen ul' asphaltū

Nakre ar arborula

Nanarchue dicitur steph ames

Napta est quedā confectio

Napere ul' napion paul' ē se
mē snapis

Napo ul' napsus sunt plū duo sunt
gnā vni angulosū folia rau
libus plū alioq̄ rasano plū
sū. bomo q̄ dicitur. Ar put

mada. Alij q̄ q̄ gnā dicitur se

Nanugge sepi sepi p̄ p̄ p̄

Nar nar ignis est dyng

ardent. i. agnis castus

Nartha piscis est qui in ma
ri tenet trēmā facit

Narugl. i. nux india

Narshab botia ul' sicutia i
tentauria maior

Narosty q̄ dicitur est bulbū
ematis et vomitū sed multi
flos lili dixerunt est mōibq̄

plū porro nisi quia flos mōibq̄
est albus in medio rōro

Nardaleon. i. oleū nardinū

Nardudua q̄ nardostorhio

Nalabat q̄ prature

Nardostorhio q̄ sicut nardi dy

Nardus dy. herba spmōsa
cuius duo gnā sunt mōibq̄ et
sicuti

Nardus agreste a q̄ dicitur dicitur

asay et as fi et utz q falsu
Narchas i paluita
Narthasis g^e stupor
Narthos g^e narysty
Narthon g^e pistis stipe facies
Narthotica i stipe facientia q
 at rorotua d^rmit^r
Narthymis i femla modo ferula
Narie i polygonie
Nargab ar^e nastistub sed mar
 gesum stap⁹
Narsez i flos rube camme
Nasar i asay
Nastismitis i fungi
Nastarimon dy. est cortex ab
 india bono odore et mista in
 ma malg a sapione d^r nabach
 sed modo q^e sit blarte bzanne
Nasthastri i raulis et d^r conblur
 stephan⁹ i mat^ri imponitur
Nastate est ple⁹ supposito⁹ q^e
Nasturum domesticum et ortus
 a d^r tardus
Nasturum agreste i agrila
Nasturum aquatum i sanacoeb
Natagil ul naragil i mix india
Natron ar^e vitz stap⁹ natron
Nardus spira e et d^r spira nar
 di et d^r nordus q^e os ul odor
 nam spira q^e format^r a nome
 spire et est duplex nardus f
 india que est in india et nar
 dus raltia q^e est in pte galie
Nard^e d^r nard^e galie ad dram
 nardi moie
Nausa dy cleat et est ros
 que aruit^r
Nausa est q^e aliq^s exeret
 mod⁹ vomendi et no vomit
Nautica i amygdula
Nebul ul nebul q^e vmi
Nebret i orbilia demostab
Nestose i mortifera p⁹ mebr⁹

Nectar est vmi roditu cu
 p⁹ab⁹ et melle ul zuri aliqⁿ
 cu herbis ardit^r multas h⁹s
 d^rmitat^r Nectar est est g^e
 mon modo sum tra terram
Neda in regali dispensaco^e est
 confectio aromatica
Nefalon g^e est quoda^e volus
 oculi infra in volus
Nefili g^e nubis
Nefole g^e mbes
Nefresb i remi passio
Nefratri sunt qui paruit^r in
 rembus at vesira et d^r nefrat^r
 g^e et rem in latio Inde dicit^r
 nefratri qui remi dolore paruit^r
Nefrutos i nefretros
Nefri sut renes g^e Indotau
Nefrator^r e refatio man
Negel et nagil ul nigr et
 rdel ar^e grama
Nemen ul nemi dicit^r ul nem
 fra s^r papiro⁹ i sifimbri⁹
Nemfra i sifimbri⁹
Nememesthim i Wolperula
Nemuthe ul nemuthe nemuthe
 i amcos
Nemifar ara viole ferraid
 grate nyphes ul ratab⁹ venet^r
 congula rabalima et id^e
Nepida est calame⁹ tu
Nepitella g^e calamat^r s^r dy
 quoda^e montana q^eda gattina
 quoda^e aguros d^rose ad rostu
 mitat
Neply sunt rerasa alba
Neptalon i pentafalon
Nere grana i rerasa siluest^r
Neriden est spira romana s^reb
 raltie
Nessom et nospesreguet nele
 frigi ul mixe i amilu stap⁹

Nesseon i centaurea
Nessestria et mixe i amulu
Nessestigi ul' nessestigi i scolo
 pendoria
Nesmo i rostru portum
Nesim albam e rosa alba plucstr
Netegi ar' mixe miora e que
 leuizoidi e
Natemstij p'ij dr ar' me ne
 temstij m oibz plat' mar' amul
Nessestigi i scolopandria
Netoo ul' netoon p'ij amul e
 oleand' p'ij dr rodafim i rosa
 laurus foha lz ut amig dola
 sed p'ing miora flos est ut rosa
 p'ona ut lana miz h'us
Nentos q' neruig
Neuca neru
Neuclane i ferula pluatira ortaf
Nin flos i botanica sed g'mi
 est ortulans ooz
Nurtuorak i bubo amul
Nute g'ion est planta sta tra
 nocte fulgans plus
Nute no ul' mictis q' vesperilio
Nigata i aqua frigida
Nigella plus est q' nascit m cor
 mouis ut p'u papauis foha omi
 no plus **U**nde a mult' e' r'mi
 m' m'g'z
Nigina plus est herba e'bz plus
 longis plus moube
Nil ara m'ic' quo t'ingit p'uz
 est plante plus volubili
Nilosar ar' nenusar
Niltus i' olau
Nimphes q' nenusar et d'
 a nymphis duabz fonn' et
 m aqua orit' flos r'imus alia
 albus alia rubea ut rosa lz foha
 rotunda magna m sup'ne ag
Nimphi i mustela que e' na

galla dicit
Ninifon ul' ninifon p'ij dr e plus
Nitz p'ij p'apioz e bamath p'eb
 plus **U**nde m'ru tri. q'da p'eb tra
 plus m'ruo fabulo ni si aqua m
 fundit fumigat ex q' m'ruo
 put et fordes vestiu et corpor
 lauant' **U**nde e'ra d' a m'ruo
 uel a m'ruo q' rob m'ruo' f'ant
Nel e' a m'ruo regione uel opido
 ubi nascit' **U**nde e' no multu d'
 tat a sale lz om' r'ute plus et
 est orit' m lutoibus mar' r'uel
 r'antibz p'itate p'ij cong'ua **U**
 p'ias rob dicit m'iz p'eb plus
 ex aqua et terra f'm m uenit
 m'gypto **N**itz de ag' fit ex
 m'no plus coloz m palestina p'
 nerbioz x'v' ibi aratu m m'ruo
Nte **U**nde m'ie i' **U**nde lauoz ta m'ruo
Nitz est d' lapra lingua p'or
 ex qua fene' m aliquibz lonb' r'
 p'omit' et f'ndit' de lapide p'
 d'it' **U**l'q'm dicit' q' e' sal mar'
 m' d'f'romit' est e'z p'ima et
 p' e'z est leuor et p'ledidior
Nitz dulce i' g'p'it
Nra grece sebastian p'ij alinos
Nra ar' amulu i' corneliu
Nrak q' coste m'f'ionib' molles
Nohab ar' ab' p' kallos
Norkas i' alleboz m'g'z
Norale ar' fufur
Nortuoz i' bubo amul
Noli ar' m'ruoz d'artuli
Nora ara r'ale
Norb q' m'ruoz m'alletoz r'atio
Norru' i' liliu
Nostaboz i' ar' m'omari
Nosse f'rog' i' m'luu' ordo amulu
Notob rubeos r'assig e' modul
 la p'imalis dorsi
Nuica est genesta

Rothob q̄ dorſu
Ronardula i raseru
Rurleus am̄ m̄o pro murlo
 dactuli ſed ab alijs p̄mee m̄udate
Rufa i m̄ſeos m̄omari
Rufadary ul m̄zard ar̄ ſal ar
Ruraret eſt raries ligni rortosi
Rur henden am̄ ignoro
Rurac̄ ar̄ ſarratura ligni ror
 roſi que cadit in ſerrat̄
Rur m̄ora i m̄uk phāoms i
 caſtaneola et eſt p̄m̄ga
Rur agreſt̄ i rarde budicta
Rur r̄yech̄ i ſal ar m̄omari
Rur i ḡm̄s reraſe p̄raſſi
Rur r̄preſſi i galla ul fr̄us i
Rur magnitudinis anellane
 eſt 3. i alij m̄x anellane mag
 nitudinib 3. m̄
Rur maior magnitudinis p̄
 derat 3. m̄
Rur r̄ois d̄ a noceis r̄es q̄ ſid
 lundm̄ oig alijs ar̄teib̄us noceat
 p̄d̄m̄g q̄ i. h̄m̄ores aliaq̄ ar
 bor̄ fr̄uſtan̄m̄ at̄h̄t̄ et v̄z
 multu r̄ont r̄erem̄ q̄ ex̄ptu
 eſt p̄ v̄z̄ m̄ r̄or r̄onem̄ por
 r̄et̄ m̄ḡ v̄s eſt tanta q̄ ſi m̄t̄
 tā: m̄t̄ bolatas ul alios r̄ob̄s
 ſuſpectos oē r̄erem̄ at̄h̄t̄
Rur methil exhalam̄ bibat̄re
 eſt plus m̄ri vomica ſed ḡm̄
 oig aſſilat̄ grano n̄t̄
Rur miriſata i r̄ur m̄ſtata
 et fuere eſt ſup̄ m̄ m̄
Rur yurthe ar̄ eſt pomu
 m̄ quo r̄ot̄meor̄ meleger̄he et
 d̄ic̄t̄ a quib̄ſd̄a granu p̄oſſi
Rur vomica i caſtaneola m̄oi
Rur rapt̄ma ſi m̄duay herba
 eſt plus naſar̄tio ab alijs e r̄
Rur r̄ona a fr̄uſq̄ h̄aur̄ r̄om̄

Am̄iſ m̄o ſup̄ m̄ h̄aur̄ m̄ḡ ḡ
 m̄ eſt karabe
Am̄iſ tamar̄iſi am̄iſ eſt alba r̄me
 ḡer̄y eſt ſone tamar̄iſi p̄l̄m̄g
 eſt fr̄uſq̄ tamar̄iſi que m̄uri
 r̄ vocat̄
Am̄iſ abſolute ſi ſapioz et am̄iſ
 eſt nome ſeminet et eſt 3.
 m̄ et grana quiden
Am̄iſ ḡ. vna ouato
 om̄i Augo onagon idē
Am̄iſ obeleletr̄ia i m̄
 m̄i b̄ta
Am̄iſ m̄oznar̄iam̄ i oig
 m̄m̄ ḡaiſoflatu
Am̄iſ obulus eſt pond̄ḡ ſu k̄irat
 et k̄irat eſt q̄er grana oidei
 ſu ponderat obulḡ xij grana
 ſu obulub̄ ponderat dam̄ r̄om̄
 et 5. ſi ſapioz
Am̄iſ obrant̄ia i ſtar m̄rator̄ia
Am̄iſ obſoma ſi alexand̄a ſu ſalſa
 menta m̄ quib̄ſ r̄arnes comedunt̄
Am̄iſ obſomaḡ ar̄ m̄uri ul ab̄m̄uri
 eſt idē q̄ ḡar̄ ſup̄ m̄ m̄
Am̄iſ obſetra i q̄ faſtid̄m̄ tollit
Am̄iſ obtalm̄ia eſt dolor m̄ oculis
Am̄iſ or̄thym̄eand̄es ſoha oigmo ſl̄id̄
 et eſt ingalla
Am̄iſ or̄to m̄etra i r̄ot̄m̄ix
Am̄iſ or̄th̄ſam̄ pro am̄ſ r̄ep̄s
Am̄iſ or̄ra ſi d̄p̄. eſt gleba r̄erre
 ſub r̄it̄m̄ia q̄ putores vtunt̄
Am̄iſ or̄edis i ſer̄ de lacte
Am̄iſ or̄m̄la bomb̄ ul vacre d̄ bibar
 et eſt rotula fetida maior
Am̄iſ or̄n̄ulub̄ conſulub̄ ul oculub̄ x̄pi
 eſt herba d̄nta am̄ipater que et
 beonthopod̄m̄ d̄nt̄
Am̄iſ or̄n̄ulub̄ x̄pi idē ut ſup̄
Am̄iſ or̄ar̄imon eſt prur̄it̄q̄ ul mor
 durano or̄ib̄aſig
Am̄iſ or̄inḡ i obulub̄
Am̄iſ or̄is grece d̄nt̄



Adente r dentes
 Adontyris m^o feni folia ut po
 hyemia fame ordeo p^o nascitur
 m prato **Stallig folix**
 Adontherma g^e dentifoni g^e
 Adhegi ul huleth or aronis
 Ador r flos
 Adropion r rufill
 Aduranta plis nascit^r m patris
 folia ut pastina
 Adfei r g^omi e^o mantidota^o
 m^o festoe m^o dati
 Adfiatis serpensib^o sp^onamis m
 tem capitis m^ont
 Adfia graze ang^omilla
 Adfis r sp^o ang^oris
 Adfidon^o p^o pl^o est fustig^o ron
 g^ono plis **pentme color**
 Adfitas g^e sp^o mar^o mor^o ser
 Adfigena sunt timoe^o molles
 allezand
 Adfiomtos g^e larorta
 Adfries g^e subria onli
 Adfresis r auena varida
 Adfien ul offlen r op^o
 Adftalma graze r apostema
 Adfralmes r oculis
 Adfis r rufus **arorus**
 Adgi r ogi ogearay ul lyer r
 Adgugant^o r opponax
 Adris est multy flux^o sanguinis
 pauly de otomora passione
 Adis g^e omis ul pars
 Adzanti p^o amfo stap^o
 Adba r famigra^o
 Adlimon g^e ozim^o
 Ad r ambra stap^o
 Adlea p^o m^o est olua **Ad p^o m^o**
 yfdey est pondus fu. 3. sed p
 h. debet p^ombi
 Adleander apud dy matos et ro
 dender at rodastus sup^o m ne
 Adlaga r galanga
 Adlastor alta pluestr^o r fructifera

grate agalena
 Adcomgr^o r lacarty
 Adhu p^o vorab ulo est liquor ul
 amphi mag^o ras **Ad olu r oluaz**
 Aden allopiom^o r de wlp^o
 Aden amgdalay
 Aden albu r lotu
 Aden bassami r opobalsami et e
 fu mag^o q^o oleu ip^o em m q^o dissol
 ut sed oleu no dissoluit
 Aden balamm^o est oleu de beem
 q^o ransellim^o et mustellim^o dicit^r
 Aden bndutu est oleu phlosoptoy
 q^o latinu dicit^r fit em latabus
 Aden bezahart dicit^r ras stro
 phulay est galbanu sup^o m bez
 Aden botthim^o r ramim^o p^o mesue
 Aden catholitim^o fit ex catholica
 herba f. et oleo aluprados q^o est
 laureola **ramonille**
 Aden ramomellim^o fit ex florib^o
 Aden nprim^o r de alchama
 Aden nrlim^o r de famigra^o
 Aden nssurim^o r de edeior baf^o
 Aden nram^o r de ntris p^ombis
 Aden de beem r balamm^o
 Aden dulce r sine ple
 Aden de karna r oleu de pome
 p^ontadantli ul ma^o plis q^o rata
 putana maior dicit^r
 Aden de famigra^o q^o nrlim^o d. f. f. f.
 Aden frumiat^o fit m lame ferri
 radente ul p^o distillatocem r de
 Aden glantim^o r de mtheta
 Aden prim^o fit de radibus p^omb
 et oleo
 Aden spanij r oleu p^ombi
 Aden xopstoy et gormale dicit^r
 Aden spanim^o p^o m^o dicit^r fit de
 oluis albis q^o agreus onfanti
 non d^o et roride et fit ex non
 matur oluis
 Aden laurim^o ul dampnoleon
 fit de batis lauri

Oleum lincos fit de semina lincos
Oleum gharum .i. rosarum violarum
 ramomille et aneti fit ex eoz
 floribus et oleo oliuaz
Oleum commune intellit de oliuis
Oleum mirtum .i. de mirta
Oleum macopum .i. de amigdal
Oleum metropium .i. galbanum
Oleum mustac .i. de musta
Oleum mlium .i. de stomis ul mel
Oleum melancum .i. de mgalla
Oleum mustallum a musto dom
 ul q fit ex humiditate nata i
 tuberositatibz olui ul mustallum
 oleum de ben q est balatum d
 q ut quida modum
Oleum infantum q cominos d
 .i. de oliuis in miltur
Oleum sambacum fit ex floribz
 zarth q saup et iuferim d
Oleum pindum .i. de radicibus
 cucumeris agreste
Oleum sansepim ul sanfurim .i.
 de malorana
Oleum amim .i. de lentis
Oleum veticum .i. de vertice
Oleum coltarum sup
Oleum salim .i. anonim
Oleum tulim .i. de femigroo cibafz
Oleum male mala olina
Oleum galanga
Oleum gresse farina ordei q fili
 gram orunt
Oleum ul oleum .i. apu ma
 radomum
Oleum .i. tara
Oleum gresse .i. caprifig et fig
 agreste
Oleum columbaes apud dy que
 sale et aque condunt
Oleum patula ferrea siderion
 gresse ferrum
Oleum bnduty d portulaca sed

Oleum micanestum .i. blurus
Oleum micanestum .i. altaa ul malg agst
Oleum que infra mhol
Omalum g farina ordei pauli
Omalum est vent ul ribri pelis
Omentum p gal est pellimla pig
 nis in rate sup intestina
Omfalo g umblica
Omfantem mal fit ex duobz ptibz
 mellis et vime pici ac be
Omfarm est sura mazy alba
 maturat
Omfarm in .i. mustum melle
Omfarleon est oleum omfarmi
Omfararos gresse lambtrusa .i.
 vna agrest
Omi gresse pila in omimod
 slibus ptibus
Ommimorbia a quibusda d pa
 lu q multis congruit
Omos gresse humeris
Omoribum oleum fabi oliue q
 et id de regimie sanitat oleum
 confarm q amordos d
Onager .i. aging pluatiz
Onagron p dy anotifana
 frutex est arborosa folia ut ut
 amigdala q pcurata odore melle
 habet
Onchi .i. onagrion
Oncus .i. onetiz in vlna
Ontion est purulenta sanies
 mfuor
Ondes d ee 2a pps origam
Ondes .i. lignum pauli
Oniragonos g fluxu semis
 in pompno alexand
Onsis g vinctuli qui in hmi
 de loz nascunt qui rassellos et
 dunt
Onix g vnguis
Onix est vngula corlea i blarta
 brianca **O**ribasus
Onobrothe ul onobrosi dy folia lent
 lz p longiora floru rubete nascit
 in fontibus

O nolofat ar' ide e q obulq
Onoma p'm dy. nomidana d'
 flomfi al' nomi h'z folia ut aut h'n
 fa ner hastam ner flore ner
 pome
Onos grece aring
Onoctis est randa arim ul'
 malua cristus r' altae p'm kranidz
Oniti r' seme marodame
Oparitot p'm plo est medicame
 ad diffinitaria et sic e musto
 alba et fructibz scriptis
Oppus panis e ad glaucos
 q' no e candidz ner multo fur
 fur h'ns Cornelig d' e de fa
 rina de qua res e depta que
 grece h'pto p'ron dicit ab aring
 d' posterior
Opistotones g'e extensio dorsi
Op'm ab opes q' est surq' fit
 ex surto payanus m'gri cordis
 stissis lent' capitell' ita q' non
 penetrat lacte collette m'ide te
 bairn dicit Sed eis tentus
 et m'is fit aliud q' m'coms d'
 crane
Op'm orientu r' dragantu
Op'm quermom r' lazar
Oporopaz r' abortum
Opx greca rapillis venis
Op'p'ia r' surq' ul' lac rapri
 r' agrast' f'ri p'p'illio
Oposilon op' plem h'z effirana
Opobalsamu r' succus ul' lacina
 planta balsam
Opos g'e surq' m'ide opobalsa
Oponst' r' g'm ead' m' antidoto
 melai // fuit Cassiana
Opode medicne que de succo
Opomet' f'nis r' surq' m'ide
Opoponax r' surq' ul' g'm p'rax
Optos g'e assatus
Opos qu'r manon e asa que et
 lazar dicit

Oposellimon p'm plo est apri
 pes bias tame
Oppis g'e faries aspartz
Oppis posomi r' crusta pams
Oppon g'e pulmata sed p'soma
 r' p'ala
Optalmia quiter passio oculi p'e
 de apostamata r' d'icte
Oppomaz' sup' m' obsd
Opriacantz r' dragaganti
Optalmion r' subus p'm dy et e
 antimomiu
Orachia r' r'p'ib'ia
Oracle est p'imus p'bz quo pul
 uores r'bant' p'ub'it
Orasis g'e visus
Orchades p'sdorq' olue q' orchis
 r' testiculos p'ia
Orthys dy. e r'amb' testiculos
 omni tr'p' h'z duoz' palmoz' fo
 lia olue p'ia p'p'ia at'ra Alter
 folia ut p'assiu et ambo radices
 h'nt ut testiculos p'p' s'it pati
 r'om' infra m'asti
Orthys g'e testiculos
Organos g'e faba facta
Organon e p'omz' p'p'ia h'z anhelato
Orosellum g'e motam apri
Orexib' r' appetit
Or'ubij r' rubij
Organu g'e instrum' m' m'ab'
Organica instrum'etalia
Oroidis r' r'asa m' aceto
Origam' vna p'ed' e' d' cardao
 tra folia p'ia p'p'io h'z et m' m' r'
 mesit p' modu' m' r' et assilat
 salamento sed s'ipes origane
 rubestat alter albesat Alter
 crinis albidior p'p'io et pa
 natos // Terna astlepus m' m'
 brarulo p'le aneto et m' f'uitate
 h'z seme p'm p'p'ia et r'ane r'
 am' q' r'ap'm q' m'p'it origa
 m' q' e e r'ap'm de saturnia

Arroma r aurif
 Prusa g^e ruf
 Arrizon r fins ul omis daturator
Arimmon ul emola ul aurigall.
 uel ronalis folia lz ut marubiu
 poudonna sicut duras q ab anig
 d^e tideri et est quoda agrest
 Arrmia p^m aurif est q^e p^e 3^e
 Arrimmb m antioctans mrolai
 de mat doto quida dicit sone
 rape alij emla Sed m velta
 te est seme cortice q^e p^e 3^e
 orminu
Anoyq est qui eglit emittit
 p^m et recipit p^m
 Arrus g^e gallina
 Arrus arbor sed qda abornq
 est arbor stalis p^m papia rug
 flos orni m receptio bus ponit
 Arru r flos abornq arbor
Arlate d^e alij monimon alij
 leanta dicit dnoy palmoy
 colore rubeo flore rubeu aut
 mellinu m^t legumia r^est q
 et suffocat
Aroblantos plo. et nerat le
 g^mia raulicula sine folia
 Arrobomb lentisti e latta ma
 tictans mrolai m m^ebridato
 Arrobos g^e parant orobu l^bu
 Arrobtron a q^ebusa d^e p^eo^estiq.
 Araces huons r ferosi aquosi
 Aras r aqua lactis ul p^e lacty
Alexander caplo de nau^eca
 Aronaruatu stap⁹ est rubea
 pra ribes
 Ars r nasturtiu
 Artamra r r^eppara r^ea
 Artix g^e r^e r^e m^e adla uel
 gratulq id^e l^mia sup m assura
 Artios g^e aracty m^ece ortho
 Artihopontios g^e talpa
 Ariza p^e p^e orisa stap⁹
 Asbri ul asbrin flos salme

Ashdo r alios etis r^elcor oris
 Assen r burfa te p^eo^eley a g^e
 Assion
 Asse r ar momari
 Aspa g^e ossa
 Assatis yar a r^elgo d^e g^eudo et
 est herba tinctoy
 Assiris d^e ossuris plo⁹ vga eig
 est tenuis ser matosa q r^ea se fo
 lia habet ut limi
 Assnon g^e legumia r aialia
 Astrata ul astraton g^e testiosa
 Astrue pro fire r^ede p^eura tmg⁹
 Astruan mar strunon dicit
 et est r^endis
 Astalgia g^e dolor aurif
 Atta r aurab
 Atulmino r mat plina
 Ation rupa r aurif p^erdel r m^eur
 Ation et atation r auricida
 Atiron r medu ma auricidar
 gnare cassig
 Attome r r^eldoma maior
 Ause ar q^eer ul v^ee
 Axalidos e l^ba acotosa orbasig
 Axalimu ul osalimu d^e r^e m^ellie
 Axmas x aque r^ehlab x salis
 axmas v^eji acati v^estadi r^ehlab v.
 Axoa r acoty morbus
 Axiracutu
 Axis r acutu
 Axia g^e d^e dealmetis e p^elta
Axiarhantos p^m d^e et aurif
 est arbor p^mosa ferans ber
 bars et r^eosbati p^m d^e
 Axilorarato m^edie stap⁹ r^e s^ember
 p^e r^ehuar s^ember e cassia fistula
Aximuel g^e p^m ara sanguabin
 stap⁹ r^event tam p^eropo axi
 melle q^e ox r^euro
Axafalm latime sed gnare o^eo
 fanos p^m papia est pondus 7
 19 et d^e m^e p^m v^estoy 4 3

Desfontia græcæ dactili acetosi
 i tamarindi et fæucon mudi d.
Dexiflon i arabij folioz que a
 d. geramon d. taractofa
Dexiflon acetofu folu sigt est
Dexidomus est planta q. d. rap
 nos dunt
Dexidomum rassis est formati am
 ent rufum
Dexigalla plinij est lar acetofu
Dexilla idem q. tamarolla i ta
Dexigrillon q. d. durtordū q. ar
 imsu dunt
Dexilappam i. arutu i portu
Dexileon ex aceto et oleo q. tam
Dexmel i. siropus de melle et aceto
Dexilurilini i. utranguli
Deximifine i. plue i. i. n. m. t. q.
Deximifine s. m. pl. est acori radix
Dexios s. m. pl. est planta folu
 tria folia h. m. i. cotaid nicholai
Dexiporeu d. paritome m. anti
Dexiporu m. aduame acute pe
 netrans paros. Et aliq. d. b. i. f. r. m.
 to aduante malandua et plog
 ma
Dexiporas i. arutu penetras
Dexiporeu est emplu ex aceto
 et m. et r. r. r. r. r. r. m. anti
 cotaid nicholai
Deximium i. forte aceti
Deximū idē i. forte aceti
Dexireania q. erutario acetofa
Dexrea i. acetosi i. totai rosar
Dexmodim q. m. i. t. o. aceti et
Dexispi est m. i. g. acute ex. i. m. t. a. t.
 m. bonicella obtuse
Dexitactu q. v. m. i. acetofu ul. a
 tabi aqua mixtu
Dexizantara est siropu ex z. u. r.
 id et aceto ul. siropo maloru
 g. n. a. t. o. r. acetofu
Dexion i. stella q. d. q. i. m. latib

folijs Aliud gaudiflatu aliud
 tritu in folijs lacoribz et pigmabz
Deximar sup. m. v. l. r. a. f. e. t. e. m. a.
 m. n. a. r. e. s. r. a. s. s. i. f. e. l. e.
Deximū i. basilicon d. j.
Deximū flumale i. balpata q.
 s. i. m. b. r. u. m. d. u. r. t.



Dexidones de lepheden
 demostones est
 palpebray grossi
 rido qua ex. i. s. i. r. e.
 p. t. o. s. v. i. d. e. n. t. e. x. t. e. s. e.
 et m. t. o. r. a. s. r. a. r. n. o. s. e.

Dania i. lepida
Datros q. d. contri marini
Dalea cameloz i. sp. m. n. a. t. u.
Daleri pl. i. m. s. u. m. h. z. longu
 ut cala m. g. s. e. m. e. p. l. e. s. p. s. a. m. o.
Dalmopisa q. d. p. i. x. l. i. q. u. i. d. a. b. i. s.
 t. o. r. t. a. p. l. u. m. g.
Dalma xpi est sp. s. p. a. t. i. r. i. o. r. i. s.
 q. m. o. d. i. n. s. i. r. v. o. r. a. n. t. a. r. a. b. u. z. e. l.
 d. e. i. u. l. b. u. n. d. e. l. m. a. s. h. z. r. a. d. i. c. e. s.
 m. v. r. i. e. t. a. s. p. l. o. s. m. a. m. b. u. s.
Dalestra i. meta
Dalma q. d. palma mang
Dalmi est pistis
Dalmes q. d. salus mebroz
Dalmula i. dactulz arbor
Dalmoz oribafus d. actin d.
 est arto
Dalear q. d. ab alye ar. d. domesti
 to d. plinij est sp. m. e. g. o. m. u. s. s. e.
 m. e. i. g. a. f. f. r. o. s. i. n. c. o. n. d. i. a. b. a. l. y. s.
 est herba h. m. a. i. a.
Damarum est apostama p. m.
 colorofu m. i. x. c. o. n. g. r. u. a. s.
Dana defrya i. farula ag. s. t. r.
Danax ul. panaroz d. d. p. a. s. t. o.
 m. u. l. t. a. s. h. z. s. p. e. s. q. e. r. e. t. e. a. v. i.
 o. p. p. o. n. a. z. r. o. l. l. i. g. i. t. n. a. s. t. i. t. i. n. i. d. i. a.
 et m. a. c. e. d. o. n. i. a. q. u. e. d. a. r. i. t. o. m. a.
 n. a. s. t. i. t. i. n. m. o. n. t. e. p. o. l. l. i. o. f. o. l. i. a. a. m. a.

raro filia **Queda** astylepij
capitella sup vngā hūc in quo
floras aurei **Et queda** diuina
dicit sub rypso titimallo
Danas p̄m p̄m q̄tior fut
spes astlepiou arateon rymo
mon et rentawcon ab intatori
bus medie

Dansbrana r aristologia
Dancragu multi squilla dicit
radix filis illi folia plia bulbo
marino q̄ aur̄ sepe agr̄ dicit
alij moutu carmit

Dandimon oribafig est egr̄
tudo corpor̄ ut pestilensia

Dans mudi s̄ herba duta alla
a quibusda folia h̄ tā m̄ f̄
m̄ r̄ n̄ s̄ quolibet aratofu in fa
pōe panis opurub **Sup** in opa
nis por̄ con̄ r̄ l̄ am̄e matu ter
re tassam̄ om̄es id̄

Danos p̄m glandifor arbo
ribus sola que vocat̄ anape
sunt pamocaret̄es vausto r̄ lo
Ande vide q̄ r̄ f̄ree infra in
spagrios

Damping r̄ sumitab̄om̄es
Dantago r̄ pantatu

Dantagme r̄ pulegū tā maf
r̄ l̄ us q̄ femina

Dapaner p̄m d̄ tā sunt gn̄
p̄e om̄i ortuū capitellu h̄ ob
longu saporē **Alia** duo h̄p̄ adit
que non sunt papau nisi noie
s̄ almutatam q̄ nascit̄ in h̄o
mar̄ **Tebedji** papau m̄p̄e ē
q̄ aur̄ dicit r̄ om̄it̄ et d̄ as
r̄ r̄ id̄ eb̄ mecondria **Alj** me
m̄che m̄enut̄ infra in me

Dapau ruben p̄e est papau
h̄a a d̄ as̄ r̄ id̄ ē. am̄om̄ et
ar̄ **Barthae** **Apud** aur̄ d̄ in
v̄m̄es segetibus orit̄ multi

medont esse niḡ nō est papau
sp̄es **Pa** q̄ aur̄ dicit p̄m̄osū
et olariēse **Dy** r̄es m̄con
d̄ f̄ r̄ id̄ et arateos **Dapaner**
pluēstre ul̄ paluēstre s̄ n̄om̄is̄
Daprus pom̄ in meduū
desirah̄ nō est papau in qua
s̄bit̄ facta de p̄m̄is h̄m̄is **Bed**
est sp̄es m̄i magus nascens
d̄ r̄ t̄ burdi ar̄ et est r̄ r̄ t̄ m̄
in ip̄o q̄ ex eo fut r̄ r̄ t̄ s̄ r̄
restorah̄ in quibus s̄ r̄ r̄ t̄ m̄
sp̄es in voluit et d̄ burdi ar̄

Dapru in quo s̄bit̄ d̄ ar̄ t̄ h̄a
gody **Dapru** dicit papau ḡ
et est papau s̄ r̄ ḡ om̄is m̄i q̄
p̄m̄ r̄ igni aptus **Et d̄** papru
bibula qua h̄nditate bibit

Dapule sunt apostomata p̄na
si fir̄m̄uli et r̄ r̄ d̄ om̄t̄ r̄ r̄
nom̄ dy

Dara est gr̄a p̄os̄ et siḡ
ab a ab̄ apud m̄e s̄ r̄ s̄ et

Parabola s̄ ḡ p̄ r̄ anoli et
signat ut p̄m̄ p̄ l̄ t̄ udo siḡ
ymago lo m̄e in v̄ r̄ p̄ ab̄
dicit q̄ multa subtilia infra r̄
medicina ut in p̄ ab̄ h̄ m̄ r̄ l̄ ḡ

Pararentes ul̄ paratemes ḡ
Pararetztes ḡ r̄ as̄ est p̄ fo
r̄ ano r̄ n̄enti ad r̄ r̄ o p̄ s̄ m̄ at̄
h̄t̄ aqua p̄ attritor̄ in ferra
mentu ad quantu

Parthos om̄ grossitudo

Parachmons ḡ grosse s̄ b̄

Parachysis ḡ diffusio h̄m̄oz
p̄ to m̄ corpus

Paratolepis est p̄na glutina
ro ul̄ curataro

Paratopim ḡ est parafromesion

Parafrosion ḡ desipencia lib̄
de d̄ or̄ na

Sin aragonia q^e mitigatorum
 vel sup^r samaria
Daralios p^m d^r d^r p^m ti
 malleo
Daralysis interior oribasi q^e
 sterius nat^r meri noⁿ put^r q^e na^t
 de fm^r tarab^r nes frigus p^rsentit
 in primario sensu et motu
Daralysis est laxatio morboru^m
 liber de doctrina g^reca
Daralysis est herba dicit^r iⁿ p^r
 mulla veris infra m^r herba palus
Daramitru^m q^e q^e panarum
 darma
Damarina d^r populo frutex
 plis p^r mor^r in paludibus
Daradalon d^r marion hera
 hoes
Daradichasle p^oly. e^t aramtu
Daratella d^r lapparu^m daru^m
Daratenoides iⁿ mundalis m^r q^e
Daregatoru^m q^e mitigatorum
Darepoma q^e antidemia
Darua p^m d^r est planta d^rta
 sanaton a multis p^r assu^m
Darissen q^e marubiu^m modo
Darithymia est long^r gula m^r
 via epiglotti et meri s^r m^r iⁿ
 p^rcula At de est d^riby p^ruacy
Darichia Alex^r est ap^rstoma
 illu^m lon^r
Darutaria p^m am^r est herba v^r
 conticola antiqui d^runt
Daruthion q^e veruex exarba
 no inflato comoto aruine m^r
 rano
Darosetes p^ruocato^r iⁿ plama^r ut
Darorida iⁿre post pastmata
Daroximus iⁿ amessio
Daroxinter non alexand^r vera
 in exaribatu^m iⁿ thymesia
Darathoms ul^r patheoms iⁿ ar
Darotamidi q^e m^rualis q^e d^r
Darothanon d^r e^t arthnon
 iⁿ corthuen folia h^r roriano^m p^rha

flores albas a quibusda^m d^r m^rualis
 myse

Darthemion iⁿ arthymesia
Darthomion iⁿ m^rualis
Dartho iⁿ plantago
Darthumatu^m iⁿ granatu^m
Darug est antiqua passio q^m
 g^rme que p^rntest^r paulo
Dasserella p^rmula v^r herba
 palus palus omes idem
Dassum ul^r passulus p^m plinu^m
 est q^e ex ma^r passa exp^rmit^r me
 roro^m iⁿ e
Dastmata q^e scaphilion p^r ar
 cofar quoda^m domastira quoda^m
 pluesit que d^rant^r d^runt
Darortica sunt magnes tume
 res vel quoda^m conglutmano
 ylobasa apud aures ad modu^m
 mure & d^r a para q^e e^t m^r et
 oris q^e q^e est am^r latie quasi
 iuxta aures
Dastus rotubar^r et cameloz^r d^r
 iudens salua^m modo q^e sit p^runa
Dastus cameloz^r idem ut sup^r
Datella d^r ponoma est herba
 quasi frutax ramosa alta q^e arella
 sine patella d^r duobus rubit
 Orga rubea plena folijs silis
 m^rti seme^m ruben^m ut m^r ra
 dix longa et grossa ut pastmata
 nitrim color **D**alet p^ripne ad
 fistula^m omidenda et sananda
 nascit^r in locis marinis et sa
 bulosis
Datheston a quibusda^m d^r filipe
Datheas lepta et electis d^r
 melion ex lepta squama
Danthitos datilos d^runt
 q^e h^rudo^m p^rmg^rres
Danon et stolocon marhenon
 et stolocon q^e p^m demostene
 est m^rumentu^m r^rur^r g^roz

ad faciendum ypostiatifm i. mi
 lone ad lacrimalem
Darthemi staph est qd est ul' rousi
 i. vniu'stater paruhator
Dederos plig repellu dicitur
 op. ardet mos qe melanfilos aut
 pediarata dicit flos albus
 pediaron pro pedion infra stati
Dedion qe epilepsia a pede
 puer q. frequent' eis ardit
Dedicular' ul' herba peduturi
 ca et est staphysagria
Dephilm qe plinu' est portulara
Degmata ul' pigmenta grece
 pigmenta alexander **T**oma
Delargia qe ul' palargoa i. n
Delortu i. psularia
Dehring qe nascit' in pagetibz
 tritici et ordi in lamis semine
 plenis amaris flauis bami sili
 bus et vide' q. sit planda dicit
 lupmaria ab alijs est t'foliu' amitu
Delonita i. foliu' **T**yrindma
Demagnatib' i. talozoma uel
Demata sunt plaris plaren
 na libri
Denoni notu' est
Denudami. i. femula porring
 et meu' q. radice eius debet po
 ni in medicinis
Demuliu' i. spongia
Dentabaron i. pecunia masculu'
Dentadartilus qe quig' digitoz
 planta est quig' a quibusda' dicit
 rathapuria maior et ristos orti
 s'p' quia alitropia maior et
 est karna
Dentafilon a penta q. est quig'
 filon. i. folia lane et dicit quig' fo
 lu' et dicit et pentapetes aut pe
 taston aut penta fan aut penta
 dantilon aut pseudo sellim istab
 lz seme planas teanus et lon
 gab dnabus palmis in quibus se
 me est folia ediosimo s'ha et

in quig' ptibus diuisa singula
 folia et singulis hastis flore vide
 habet nascit' in lonis hincas et
 in vris radice eius est rufa et ob
 longa plig alleboro hinc grossindus
Dentalon dicit lamzola dicit ra
 pitulo de daf niden
Dentea qm' plig' i. brastra s'uestr
 q. a quibusda' est floxibus flux
Decoma dicit multi hanc s'bam
 pentorobon anadriam dactihm
 dicit et radice pecom' masculi
 folia lz s'ha mui ragali omg' ra
 die grossindoma dicit lz et
 longa du abq' palmis fca folia
 lz diuisa ut s'at' non radice
 diuisa ut balam in septio libri
Dea ceptest seme v'q' nig' t'
 l'ndu' radice luy m' raliq' dicit
Depams ul' pulmonaria dicit
 tur a quibusda'
Depana i. digesta
Depulafmos i. rondenli
Depurus qe maturu' digestu'
Depulos expom' esula q. no' re
 do **D**y frutex est pro vena lacimal
 m' folia ut ruta s'ed lanora se
 men r'istidn
Depin qe digestio
Depana digesta
Deptha r'it' i. digestina // p'tand
Domados alex' ad podagra e
Derdinali et p'dmo et s'ba v'q' r'e
Deregma e plestoid in qua qe
 plebotomia indiget
Derfrigitu' qe albatu' tortu' alex'
Deri qe p'posito s'it' ita m'e
 erga r'u' r'it' desup et per v'
Deruarpu' plig' e bulbu' ul' bulbi
 gram' **D**na spes tortice rubeo
Dha m'gro pur' puri s'le
Deruatifmos ul' perinquistimos
 s'p' paulu' est r'urgie mod'g

ad lacrimas constringendas
Derulmenos q^e d^r sine ple
 mon est mat^ria qua quida
 raprafolu vocant

Derulaneon fut membrana
 sup r^enu subruca Castig

Deriderios q^e ambidesto
 equinarus id

Deriglyston q^e hmositas dentu

Derigumena est causa man
 festa ul r^enuca

Delodes q^e proodus r^enuca re
 nolus ul r^enuca r^enuca r^enuca
 ut m febri apeton m quo incipit
 per r^enuca usq^e ad p^rincipial
 t^ria

Delodus e^t r^enuca r^enuca
 ad ad q^e fut ante sine m^rer
 t^rie sine non m p^rodua febr

Delodua febris est m^rmittas
 vnu die ul plures d^rnt en
 h^ruq^e p^rodua a p^ro q^e r^enuca et
 odes r^enuca et m^rde d^r p^rodua
 febris q^e fut m^rmittendo
 vnu diem ul duos

Dermo est ap^rostema q^e fit
 m talo ul m planta

Derissen pl^r est marubiu
 perissen e^t q^rta p^res strigim
 que et orion d^rnt

Derison q^e pl^r habundantius

Derisp^rarhta tartame supflue
 r^enuca m^rer m^rer

Derisra q^e r^enuca d^rnt m lo
 r^enuca h^rudis alta duab^z palmis

Deristarion n^o est verbera
 ut m^rer d^r est qua r^enuca r^enuca

Dentaneon lo. sapromis d^rnt
 s^r pl^r r^enuca p^ramolu qui tegit m

restma Alex^r id Sed quida
 ex postid^r Amfor^r m^rer d^rnt

q^e est m^rer r^enuca m^rer q^e nos
 latie p^rer m^rer d^rnt

Dermoneb fut ex r^enuca r^enuca

m^rer ex m^rer frigid^r que
 m^rer r^enuca d^rnt

Dersa maerana p^rer r^enuca quida
 d^rnt d^r d^r p^rer que q^e
 m^rer d^r d^r m^rer

Dersa d^r m^rer alex^r d^rnt

Dersa quida d^rnt p^rer aque
 folia pl^r p^rer vna m medio

maerula h^r m amona

Dersa pl^r q^e p^rer folia
 h^r m^rer quida m^rer d^rnt m
 r^enuca

Dersonana bardana lappa maior
 r^enuca

Dersum r^enuca m r^enuca

Dersum r^enuca ul p^rer d^rnt
 h^r m^rer ul sup^rer m^rer r^enuca

Dersum r^enuca q^e p^rer m
 r^enuca m lana ul r^enuca aut p^rer

ul m^rer m^rer m^rer m^rer r^enuca
 sine sit aqua sine r^enuca aut

alq^e sup^rer m^rer q^e p^rer m r^enuca
 sedans delon^r m^rer et

Dersum r^enuca est herba que m^rer
 g^rer p^rer d^rnt et e gallegus

Dersum r^enuca

Dersum r^enuca p^rer d^rnt
 p^rer r^enuca r^enuca albus

Dersum r^enuca est q^eda p^rer r^enuca

Dersum r^enuca quida ex lactim^r
 h^rerit folia pl^r folio p^rer q^e

ronopodion d^r Alij d^rnt p^rer
 p^rer que m p^rer g^rer

flora r^enuca

Dersum r^enuca r^enuca r^enuca
 fabar^r m^rer

Dersum r^enuca d^r d^r d^r d^r d^r
 flata et sanamuda Sed laga

p^rer est d^rnt ar p^rer lepor^r
 supra m la

Dersum r^enuca caput monarchi
 r^enuca p^rer m^rer

Dersum r^enuca ar d^r portulaca

Das milui d. herba roberti
 Nis p. r. colubi
Das vituli i. Varus barba aaro
 Serpentaria minor rda ap. dy.
Darga est longa mbitu uno gros
 sumome d. rti hns sup qua fo
 lia maiaa habet
Datarimia sunt coriandri
Dethalon i. prachus petula
Detis ul pens ul pernis i. ping
Detina g. volatilis non mdures
Detra laruli est lapis rinde fit
 lasur sup color e. oleis
Detrolen i. olau de pet sup i
Detullum est con apm p. r. r.
 motu est
Deucaidam quida famola por
 tmm ul agreste dicit d. rti d.
 buginis Sed p. r. d. har batz
Deuma rasma que e p. r. r.
 fit et est abies ul p. r. r. d. r.
 arbor ping d. rti p. r. r. d. rti p. r. r.
 lib de d. rti r. r. r. a p. r. r. r.
 ping abies quea p. r. r. r. r.
 p. r. r. r. a quibusda d.
Deuite g. r. r. r. r. r. r. r. r. r.
 que sine pedulo nascit
Detron pon g. r. r. r. r. r. r. r.
 et teston dicit
Dellios i. politaud i. r. r. r. r. r. r.
Detra g. r. r. r. r. r. r. r. r. r.
Detron est r. r. r. r. r. r. r. r. r.
 hns quas scribit
Detas i. calamantu
Diturgm i. r. r. r. r. r. r. r.
Didaidub i. r. r. r. r. r. r. r.
Dies mator g. r. r. r. r. r. r. r. r.
Diganon g. r. r. r. r. r. r. r. r.
 i. r. r. r. r. r. r. r. r. r.
Digola est herba hns folia ex
 r. r. r. r. r. r. r. r. r. r. r. r.
 v. r. r. r. r. r. r. r. r. r. r. r. r.
Digama ul pigamica d. r. r. r. r.
 r. r. r. r. r. r. r. r. r. r. r. r.
 r. r. r. r. r. r. r. r. r. r. r. r.

ventra plus cruce folijs gross
 floribus radice tenui lutea color
Digra g. amara si incorrupte
Dura g. corrupta
Digredalib m signo amastudie
 non g. r. r. r. r. r. r. r. r. r.
Digrotia r. r. r. r. r. r. r. r. r.
 ulte exponit sumpifata sed
 corrupte Ram p. r. r. r. r. r. r.
 sumpifera
Dila pro pelonia
Dilob g. argilla terra r. r. r. r.
Dilon p. r. r. g. est herba r. r. r.
 montibz nascens papam plus
 seme nisi m. r. r. r. r. r. r. r. r.
 nascit et fasa r. r. r. r. r. r. r.
Dillula a r. r. r. r. r. r. r. r. r.
Dilluli p. r. r. r. r. r. r. r. r. r.
 ahabate sut r. r. r. r. r. r. r.
Dimaster est ping plus r. r. r.
 m. r. r. r. r. r. r. r. r. r.
Dimallu Bal ad glaucome
 i. r. r. r. r. r. r. r. r. r. r. r. r.
 extra molli sicut quo p. r. r. r. r.
 abster g. r. r. r. r. r. r. r. r.
Dimeumatosis i. r. r. r. r. r. r.
Dimens arbor ab am. r. r. r. r.
 hoz d. r. r. r. r. r. r. r. r. r. r.
 et p. r. r. r. r. r. r. r. r. r.
Dinna g. r. r. r. r. r. r. r. r. r.
 g. r. r. r. r. r. r. r. r. r. r. r. r.
 margarita d.
Dios g. r. r. r. r. r. r. r. r. r.
Diope g. r. r. r. r. r. r. r. r. r.
 liber de d. r. r. r. r. r. r. r. r.
Diepson g. r. r. r. r. r. r. r. r. r.
 r. r. r. r. r. r. r. r. r. r. r. r.
Diper apm apud dy est a. r. r. r.
Dip errari dicit l. r. r. r. r. r. r.
Dip emurletz est p. r. r. r. r. r.
 agnis r. r. r. r. r. r. r. r. r.
Diper pipis arbor et fructu
 nascit m. r. r. r. r. r. r. r. r. r.
 r. r. r. r. r. r. r. r. r. r. r. r.
 r. r. r. r. r. r. r. r. r. r. r. r.

regions illig cu matres madut
 arbores et serpentes igne fugi
 et inde ex flama pip mag effi
 nt. **N**a na pipis alba est
Oron dicit pip sicut nob dra
 bes vob faufel et est longu
 pipet et est m matres anteq
 pipat m ~~matres~~ rare nob sed se
 patu anteq ingratat d. albu
Nuga vob et rugatu est pfor
 matres **O**nda no differunt
 nisi m matutata et o uitate
Oper leue octus nomi graue
 est **O**stantu est mratat fraus
 solent em verustissio pipe lu
 mactae argenti spuma aut plu
 bum affige ut fiat pondosus
Oypuris plq q pliqua stup
 be caule rubes et longo folia
 lauri seme albo rimum gustu
Oxonatrassij .i. roloquida
Oxoda ruminella .i. ameb
Ox .i. ignis
Oxitob .i. febris
Oxigas ga troguptas .i. passe
 res gamis
Oxiguis ul polus **O**x folia
 habet plia laparo sed longioa
 si cratta no sene net sigam
 gustu assum et stiptia emt
 m pratis ul ortis
Oxatij ul pnatron d. a pr
 q est ignis q. ignis lz mfu
 tam folia ut datur agrestis qz
Oxiasis est fometano **T**ri
Oxia graze calefactorum fone
Oxilampis .i. lampiris q. ri
 tendula nal noctilura lib de dor
 ana graza
Oxithes lithos q. marthasta
 e lapis aptz ad contenciu ig
 na
Oxodes q. grauis pratis .i.
 flamat ing
Oxosis e mresidu

Oxos q. rubicundus
 puritas .i. marthasta
Oxon agrestis q. d. e. rchido
 ma minor .i. f. s. nos
Oxos q. fumati tritum dicit
Oxotriamodina .i. adustina
Ox .i. zrobi
Oxsa .i. pxe **T**ana qrtana
Oxura d. in mmissioe ut tri
Oxaphato multi bitumna pri
 ue ply. ab alijs est tara ygrina
Oximus q. mstrubus ul pri
 lapis sup
Oxistria q. sed pstat ignoro
Oxistria pucina vitell. nob
 natulam
Oxitob q. momosima
Oxithum .i. sup thum nastos
Oxithialis q. fur furista rapit
Oxithon .i. fur fur
Oxis q. ping et pri inde
 refina et pinnia
Oxitron ul priatris s. y. d.
 est confectio ex anabz ptibus
 calradis et vna calidome
Oxitussa plq ad plitru me pini
 folia ut rone pitibus ~~est~~ quida
 titumalli gans potuit
Oxituta .i. fordines
Oxia agria .i. pxe liquida
Oxia grece pxe
Oxia asera .i. pxe dura
Oxia plq m europa tada raga
 naualibz immoedis qua m se
 ria redz ul redria d. dolus
 et rasis vtilis
Oxia brinialis ul brana ul boctra
 ul colofonia et fit pice a ruf
 na m ippania aut epice pling
Oxia roma m regali dispofice
Oxia graza .i. colofonia
Oxis et puxidob forte apyob
 q. est buxib exq maeb fut

Diazion g^e pustula dura aru
 ta con hincitas expmit
Dixus .i. bucus
Dladrosin dicit g^e stomatica
 passione ex reute Cornelio
Dlagorine .i. ligatu
Dlantago dy. arnoglossa ab ar
 nos q^e est agnis et glossos .i.
 lingua quasi aris lingua
 q^e est spes h^z folia lanca aha
 strutura et aruta
Dlatonob step^z zultin
Dlantob .i. pampin
Dlantonob dy. dicit est qda
 spes raffe lignie
Dlanta leonis ul pontaleonis
 ara est spes Andarhogo s^m
 dy est herba plana h^z odore
 aspari et est spes ffolij maior
Dlaria g^e latum
 platisollim g^e apasit^z est dir
 ta lati apm
Dlato rimum .i. lato rimum et
 est p^zleob s^zer montam g^e
 plar kemonon
Dlathophilos .i. lathoz foliu et
 est septima spes titumalli dy.
Dlazi ul pluzi g^e plaga pluz
Dlegmos step^z est lentrula
 amara ms
Dleumatofin .i. inflatio p^zle
Dleton g^e pleomb Cassig mde
 plertoz
Dleure fin d^r a pleuris g^e
 q^e est latz latie quasi dolor
 laterz aruta
Dleura g^ere latera
Dleuron latus et rosta
Dlentatros .i. pleuratur mostas
 pluzin g^e turbacione am d^r de
Dlros .i. pulegum
Dlstorqua q^eta spes aristologie

Drom pluzi platu d^r con pluzi
 quada agru nome oculi que rurd
 in herba dura mole roma q^e
 om .i. plubago lallahabakar
Dlumbu auis alhamith et
Dlumbu fermen .i. melle
Dlunmedera .i. alleberg
Dlucido g^ere s^zino
Dlucis .i. s^zinane
Dlucina .i. s^zinane flatz
Dlucinatofis .i. ventositas s^z
 inflatio
Dlucimon g^e pulmo nide p^z
 pleumoma q^e p^zpleumonia cor
 rupta d^ring
Dluciona .i. patella
Dluciana .i. polutaia
Dludagra g^e apob q^e est pes
 et est infinitas nodosa m^z pe
 du
Dludagra limi est m^zstuz qz
 limi natat
Dludagata ul poderata apud
 dy e argantob s^z B.
Dlucrigu .i. siler
Dlucuta m antiqua m^zplarae
 dy est famicy
Dlucob dy .i. polin montam
Dlucutaia s^m auis. roma et roma s^m
Dlucuar pob dy. est poligoma
 d^rta multi fructz
Dlucomas dy. folia h^z casymo
 silia cruce g^esto m^zstia flo
 ras ut ozimu pane porri
Dlucriston valde bonu .i. lib^r
 te alimentis
Dluciflon .i. multoz folioz et
 est spes ffolij
Dluciganon dy. hastam h^z longa
 snabus palmis folia lentrula
 silia s^ziptura ms
Dluciganob g^e multi semis fo
Dlucigamon dy frutuz par
 mentosa folia ut origam ms g^eplum polumino
 vorat

Dirga nodosa filio pulgrio
Polytomos g^o i multae angu-
 loz ul multae flexibilitati
 sui gemuloez
Doligama gemulata senti
 nodis corrigiola lingua pas-
 serina q^o idem
Dolij nativi i montam
Dolomion q^o est alme i pe-
 taria
Dolon palatos i polu motam
Dolupis mille pas i polupis
 pistis
Dolipodiu i polupis q^o ra-
 dices eius sunt ammenne ut
 illi folia filii filia nascit in rabi-
 bus et ita radices vetustate
 arbor Alex^o s^o felmola et a
 quibusda falurim
Dolipus est tumor in malis
 p^o naz^o rar ne ibi orta et cor-
 rupta sicut rae polipi pistis
Doluzion g^o i multae rae
 tu quida dicit q^o est flux quida
 alleborz niger quida q^o pas
 aristologie
Doluzionoma plo. i plurimu
 floz floz q^o gran p^o ryon
 sunt vis eius vltarata
Doluzion g^o i multae ra-
 dices trix en^o grece roma vel
 rapillus s^o q^o poluzion dicitur
 et gallitru s^o i plo^o non
Dolupha i multu miferia
 ologotropa i pas miferia
Dripasuis
Dolush g^o m^o m vlog
Doma grece potus ul pono
Domata i pesones
Domellida i arbor parbe
Domelites paulg yromellitu
 aut pomellitu
Donfiligon i bantia eris
Donfiligomelena i flosig ul
 tapfus

Donfiligz est hura lemissa
 volatilis et alba q^o amos laudat
 m^o et e fuligo adherens her-
 to for nans q^o ab timgit^o et
 fit anitalm Est et alia cons-
 pas dnta alexanderna et e
 mto lenis et est tibeosa pa-
 melior s^o q^o lana magna
Dontia step^o bondarcha i anel
Dopone ul pepones sunt me-
 lones
Dopaherion i rapill venoz
Populus arbor duo h^o spes
 s^o q^o dy. vna populus leuice a^o
 agnes ge dicit^o facit vnu ra-
 p^o Inquit hantamam plig
 ra rapla facit Alba nigra et
 que s^o bura mord.
Dopuleon en vngenti m
 antidotaid molai q^o ex ~~omne~~ oleo
 populi fit et rater herbis
Dortallmos dy sunt dimidi
 stantib m hmdis lons et s^o r-
 toribus qui tactu plucant^o ut
 pha dr^o s^o gradai et s^o alios
 harma
Dosira exponit purpura step^o
 est fadefru q^o est ostratu lina
 na marina
Dori dicit^o farania manta
 no paterna et e ut patafaria
 ut durtu pori et timbpe
 et lapidose durtues mntaz
Dorus faroides i hynamen
 asri oratu ad cognoscendu
 ossa fracta dr^o restantandu
Dorus carning s^o affodilli
Dorus vlyna
Dortulara g^o andragri ar-
 balcha laurach
Dortu sentim i stutallantu
 i narissus
Dosib grece pono pedus libus
Dostarin s^o oribasi e tu

una egritudo mala triffert se in
 aliam ut frenesio in libar-gia
Dotamenos qe flumialis ro-
 mos i flumia
Dotemilla Amanilla fu vale-
 riana ameb idem
Doteron in bracia almos est
 suppo in unu
Dotilon d: omni onfatu inf
Dotmeon d: affrmeon sigg
 lz pleb dragutae **B**ed minoa
 sola frutex est cooptus velut
 lana nascit molinetis et hui
 dis lonb
Dragma qe res negotiu
Dragma plus noma rex
Drassa qe porta / folij porri
Drassina colea dicit a colea
Drassion qe marrubiu albu
Drassiu rosm
Drassiu vide i flob eris
Drasson porru
Dscator i portu fantu
Drasson cephalon i capitatu
Drathos prathis venal emp
 tras rouditq extracta lton
Dratella i corona reg i mella
Draton grece agnus faciens
 operans
Dreordia aliq ob stomachi a
 li. Alhan d: cor plo. ab mtes
 ori mtesq pte sup: membrana
 que pcedit dicit qua grati
 phigentis cur mit
Drefigmentu est / assu ul fruen
Dreng i psira d: qe vreoq
 ul luroqua dr mikmus
Dreogatia i exallenna
Driapists ul priapis Alij pria-
 pism qe est quoda spes sati-
 rionb sup inorthis d: oria
 modeata sigg extensio dudu-
 rab

Drimus spe est querta sitz et
 teriofagns dicit
Drisma qe inflano corpis rdo
 q sit yporiffima
Drobato qe ul peronato omib
Drocan uel malecan uel malda-
 ton boellu dicit plinia
Drofigas qe imptarigon
Drosilatorum qe mstoditu uel
 pferuatu dicit
Dromptosis e commenta raba-
 tis ex palys **D**emostones
Dropoleos qe est q arabia
 muni i fuz aluearij apu ab ays
 d: rura alba in ritate
Drositonto mox i atomiu
Dropeuma est ribus ante pra-
 tum sumptz ul limitz
Drapoma allex: rae de epla
 or mqt ex aqua calida armpa
 ppono quale absinthiam aut
 roudit poma pono
Drositalmia ul ppsitolalmia
 ul protallus qe e strabosulab
 orulox
Drosartias infra mitagrimon
Droscopmata ul proppmaga et
 poligonia plo herba vulgarit
Sup in poligonia
Droscopmagon ide q poligonia
Drosopas i psomania i bardana
Drosopita sup in archion
Drotia i nymphica tratinu inf
Drotopas qe d: qda mmentu
Drotorobon a qbda d: peoma d:
Drotusis qe paulq e erupio
 tumra vnce oculi exrupta
 rornee que pua ut caput unis
 ra d: mothophalos **I**nsta ut
 gnu vne stophyloma **A**mpliq
 austa clang dicit
Drotostatis i una gutta s: pan-
 lu est alia gutta saponarij

.i. capitulu foribus
Stomicha est herba a quibusda
 tra mea dicit
Stroma damascana meliod
Stannos g^e arena
Stannos m^{is} sepulta mea paul
Stans .i. burdus
Stans g^e tartu p^{is}ho tangit
Stendo d^{ip}tam^{is} r^ondis d^o
 m^{is}g^{is} succendit lignu qua d^{ip}
 tam^{is}
Stendopellum d^o pentafilon d^o
 ab alijs est d^{ip}tam^{is}
Stendo omion ul b^{is}mio pl^{is}q^{is} napi
 b^{is}lia habet
Stirchi g^e p^{is}ica p^{is}fer ut lati
 p^{is}ss^{is} g^e r^ore frigus
Stidia .i. granati cortice
Stigia .i. storax liquida
Stiorana g^e allex^{is} sunt pustu
 le que commentas in cute ra
 pit plena humiditate
Stila g^e r^ore pulch^{is}
Stilu q^e p^{is}er^{is} eis pulch^{is} p^{is}la^{is}
Stilotz m^{is}o uame .i. depila
 toriu .i. l^{is}emma ex calce
Stimion ul p^{is}imitiu .i. r^orusa
 plumbi
Stimata .i. densiones atomo
 ra raplo p^{is}mode d^{is}trib^{is}q^{is} nali
 bus
Stona .i. palpa
Stonak g^e lumbus
Stomios g^e bustella panis
Stomon idem
Stora g^e stabies appitas n^{is}r
 in squamis vesice
Stonak ap^o alex^{is} est stabies
Storatalmia e pruritu orloz
 in p^{is}no rubore **Demostenes**
Stori g^e est p^{is}es introcli am^{is}
 surie dicit

Starmicos g^e p^{is}imitatoriu
Starmos .i. p^{is}imitator
Starriniu a quibusda r^oriand^{is}
Stalea ul p^{is}talea g^e r^ohm^{is}
Stalta idem // d^{is}rdar dicit
Stalea p^{is}at arbor r^{is}inu am^{is}
Steros g^e flux Alex^{is} didip
 tars^{is} dicit staps
Stetis e p^{is}m^{is} r^{is}ssu p^{is}o p^{is}am^{is}
 uel p^{is}am^{is}
Stenigra g^e est ungula oculi
 Alex^{is} et est m^{is}brana r^{is}r^{is}osa
 ul n^{is}r^{is}osa alba ul r^{is}uba alto
 in angulo orto
Stenigron paul^{is} est sup^{is}fluitas
 r^{is}r^{is}is op^{is}is p^{is}am r^{is}ng^{is}is di
 g^{is}ti ex p^{is}anar^{is}io aut alia l^{is}ng^{is}
 r^{is}au^{is}
Stileon g^e r^{is} p^{is}uty
Stilosis paul^{is} est g^{is}ssu r^{is}ico
 palpebray p^{is}uda r^{is}uba
Stitiriani in antidotari^{is} ut ex
 p^{is}mit flux g^e p^{is}teros
Steros g^e .i. flux
Striasis g^e r^{is} furfurista r^{is}apit
 ul r^{is}au^{is} r^{is}uberiu p^{is}ulub^{is} dicit
Stropien g^e abiete .i. p^{is}icaria
Stisana g^e r^{is} p^{is}olet fieri in
 p^{is}illa nos massam ex farina et
 aqua liquida g^{is}ra fr^{is}g^{is} d^{is}r^{is}mg^{is}
Stisab g^e p^{is}uenc^{is}
Stisana p^{is}uty
Stisib g^e r^{is} r^{is}sump^{is} et e r^{is}osip
 to in r^{is}trac^{is}de pulmo^{is} b^{is} d^{is}pe
Stoma g^e r^{is} corpus et p^{is}o r^{is}daud^{is}
 sumit^{is} r^{is}z s^{is}ma
Stosis g^e p^{is}es r^{is}thaz .i. mequa
 litas p^{is}uloz palpebray
Subertal .i. ar^{is}oz
Suthsaurha .i. p^{is}leg^{is}
Suleg^{is} g^e r^{is} r^{is}uron ul bl^{is}ron
 quoda mascul^{is}q^{is} flores flo^{is} albo

Quia feia flores flom purpureu
 effranor mastilo
 Ungullu est pondus 3. in g. sap
 Dulcorat pro psillo sed alij e
 politaria
 Pulmonaria est planta fol mol
 libus maculata alba alij pepami
 curant
 Quercu est ^{fructu} ~~fructu~~ pomu
 Quercu est lapis corij pator
 Ungilla oculi apud amur sanaron
 Sed ar corat infra m cor
 Quercu summon dicit etura aq
 Dupille mamulle i stutas mamulle
 Quercitida est spes nabi srs
 purpurea e lappago purpurea
 color est
 Quista in antiquis libris contra
 rea facta ex aqua et musto ex
 tracto sup m dentarum Sed i
 de d. aretu aq mistu q ge
 extrahon d. Quista fit p ap
 postrem aque et minara extrah
 to musto

Quarta coagulu
 Quarta i coagulu
 Quatuor forma fri
 tidoy sur mbita
 melones numeru
 et ntrulli
 Quadrumeron
 ex qor spabo referto
 Quameos i squilla
 Quamig i faba sed quamig e veta
 Quana et alij qm pro kamery
 et sunt rubeta
 Quabenemelet ul quobelit
 nomobesh m qto practire alia
 batis e q amir. dicit almali
 et est epar pulli equi alibi ppe
 pulli equi
 Quobelit idē
 Quobar i castoreu ^{steph}
 Quobruu p fabru q e sulphur
 Quellar i auellana

Quina i. m. p. m. g.
 Quarta i. lactura
 Qualbruturces i. lac
 Quasmi i. omniu steph dicit
 Quasmi ar sed grata santhon
 q est rana modo amena
 Quasquatum steph pro Quasara
 q est cruta i. sulphur
 Quatalis ul quatalis ul quorutū
 Quatalis idē
 Querutū sulphur e
 Quercula mor ramedros
 sup m ramedros
 Quercula maior e ramedros
 Queri ul qheri steph pro q heri
 Quercubim alij ramedros steph
 Quersene pro farfene q est
 orobus steph
 Quercu i. famros
 Quercus i. quercu
 Quercu i. fabru aruta
 Quercu toru sine quercula
 i. ramedros
 Quercunazagi pro zamazie
 pro ramedros q est fructu ta
 marisbi
 Quercu stephanu p kistū
 Quercu p colbara q est co
 rianoy
 Quercu pro rasut idē steph
 Quercu pro fatif q e apm
 et quercuoy
 Quercu pro kura steph q e
 dragagantu
 Quercu e vana toru et
 qm de d. copose et nastu
 mupro m fabrica metallica
 et peluris litores
 Quercu latie sed qe kiamos
 est color rhanens m vide
 et migz lib de dortha grata
 Quercu i. ventu
 Quercu i. lactura

Dmasias op. pitava raplo
 de almem
Dmasias fm. ph. est vltz man
 gulo oculi hnditata contmue
 manans
Dmasio fm. ply est spes folij
 q. tritici
Dmasi ge. surq. mda diaquilon
 q. de suris fit sine campis su
 frupus
Dmasio d. roagula et rotulus
Dmasofari r. olei siorini
Dmaso ago ul. quidagus r. dautz
Dmasomb r. papaver
Dmason pro glucinij a pulgri
Dmasinacos r. squilla
Dmasofolia r. caput ramis
Dmasocarpus sunt mellei pnce
Dmasobatu r. sira palea
Dmasuro delabin r. rosa ramna
Dmasomella et quito falon fm.
 d. est psillu
Dmasnotas psalmos fm. demof
 rane a pnta nalla binffa a
 rili metz raler
Dmasocansa lugtra ramna
Dmasonoda rosa ramna
Dmasq. folij ply ge. pentapeos
 sine ranelazon sine pentaf
 lon notu est
Dmasq. nerua lanceola plata
 go mmer
Dmasquilina qda spes gmb m
 m. rura
Dmasirich r. seme lim. In
Dmasura ul. rita r. fbuli mari
Dmasmarm opos r. asa sup. mop
Dmasion radix mti pangular
Dmasimim folij m. dhabat
 expont abrotam
Dmasissu multi fingri dicunt
 de quo fit ppoquistidos
Dmasquilia r. stipula

Dmasan r. cartea
Dmasquiliy sunt stipuli r. missu
 surculis et folijs aridis
Dmasmas r. flores domestica
Dmasilia r. lactura
Dmasimos ge. r. flores granatay
 et balaushe sed agrest. v. siorz
Dmasissos d. frutay est alba
 virga longior cubus folia ut
 fang. q. frutata instellu r. dolet
Dmasiran pro kuran r. pte liquida
Dmasora r. mumer
Dmasquinella r. prima
Dmasorta r. fbuli marini testa
Dmasortz r. mumer
Dmasolla r. aqua
Dmasaramich r. fi
 mus terre
Dmasarathaimon
 de fung. terre
Dmasadab amf. e
 riste srupefarent
Dmaspedo ide
Dmasstap pro ren
Dmasanto d. spagus aspratilis
 qua multi tanchato surmon
 omf. r. d. r. r. r. r.
Dmasiali olei m. pradua dhabat
Dmasam r. pl. botriomis
Dmasat r. mhu francu
Dmasague r. bombare
Dmasatulu r. saluzi ul. radium
Dmasdiola m. antidotus ut est
 ronsi sup. m. ton. at. m. m. m.
 mstrano
Dmasiantu r. m. m. m.
Dmasidix rototory r. lactura
Dmasidolu quda polipodu dicit
 sed est gladiolus
Dmasidm d. mstrumetu om. g. r.
 phyllis tanta ad id quo medicina
 bouis ponuntur

Radix rutae i raffanus
 Radix eiusi i altea De m.
 Radix simplator q raffano am.
 Radopastan q raffanus phg
 queda missa foha lz alia le
 ma Sed brembra mri vdo al
 gredense a loro longu et lurou
 Aliud napi figa q firiani d.
 Aliud pluestre q kerari d.
 Raffanus agrast i rodalca
 Rasis grece arub mda rasidabiti
 arnamu ferru
Ragadie sut stissue amocutas
 m crulo ani at dicit enorroi
 deb i vene que descendunt a
 spina dorsi usq ad am et
 tont hnt sacru qui alqn stndi
 qua fiant queda firi i nodi car
 nosi que infimtas sic repellu
 ut docet autor
 Ragalus i gallus amib
 Ragine ar spuma q et pabet d.
 Ragante i spagrus
 Ragamib i grana solis
 Raar i ferru
 Raib i lar acetosum
 Rabiellhamen i fung terre
 Ralamimuta i sambata
 Ralembatu m te practice alabat
 pro coriandro ponit aliq pro
 mto
 Ramad grece rimis
 Ramalix i pix Famentu
 Ramentu i aliq p storia pm
 Ramulz et ramesq e confecto
 ex gallis et passulis ex qua fit
 galha mistata
Ramirodri d lignu Imped sed
 est arbor redri m fit redria
 i storak liquida et ipa d. fu
 mi redri et no q unipus e
 spab arboris redri

Ranereze i femurq
 Raning dy frutuz ita artab ra
 dge longa et p mose foha pig
 ma et lenia Alca vgalab vob
 oblongas lz rubitas quibz pmo
 se sunt semie lz latum m folys
 rathsum
 Raniculz a ply. botradion
 Rana d. a ran et est dnta qn
 randa m h ramula le et h
 ramulz li oia dmutia
 Ramula et ramuli d. caro
 auita sublingua
 Rapa b. i ply. est masculz rotu
 da lanora vob et grana fira
 prestannori granome et plo
 re saluie
 Rapa agrast congluon d. dr
 vob schuon Et e alia agst
 que m lons fatib nascit
 Rapa raulis spar m diet de pa
 Rapa rustica dy. alatis est
 ppon ppe
 Rapistz ar morana raffanus
 agrastis idem ameb
 Rapu pluestre ply. m ripis
 nascit seme candido duplo
 maior q papauer
 Ras ar caput
 Rarmel i seme orute
 Raricristz i femurq
 Ramosthal i frutuz tamarisci
 Rasal uel rasas ul resus i stagnu
 Rasal rordna i caputellu saponis
 Rasam ul rasteu pro rasu
 qued est emla
 Rasatu. et rasu m pira alia
 bat e qm semubar. i pmi
 Rasu ar emla Imulo
 Rasienegi ul rasiaregu p se
 Rasillio ar marrubiu alij aristo.

Ratya alhami e spes folij
 du est rucens q. sicut e. paf
 fasa et rancoris
Rathatyns i. anetm
Ratienege radit sup oem resina
 na m pmo sapionis expomt
 colofonia et m caplo p. h. s. s.
 gummi gramox videtur i. terrebe
 tma
Ratye i. lapsane f. i. colofonia
Rathin ul rathynge ul ratienege
Ramid uel rancens ul rasiun
Rau rau g. p. r. e. aliud raurbar
 bary Aliud s. m. nascit m India
 Aliud f. r. h. i. aliud ponticu ex po
 to a regionibus
Rasiatus i. anetm
Rauens ul rau i. raurbarbary
Razengy ar. f. r. m. d. g.
Reastis i. petrosilim
Ream expomt mnta
Reb p. m. d. p. e. r. a. spes p. p. a. u. s.
Rebide sut rade marme
Ret ul rath i. m. d. g. de mlo m
 fit arana
Rethabm m pratura alabat
 expomt marhala et est bdel
 lu et aliqn netau et naren
 zenobum
Rerone i. pentadartilo
Resina s. m. p. h. e. raurbarbary
Roropataram medicina e
 mspissata que g. m. r. h. a. t. m.
 p. r. u. d. a. s. i. p. r. u. n. e. n. s. d. i. a. s.
Redar g. n. e. n. s. d. i. g. i. s. p. t. i. r. a. r. e.
Refryatay i. r. e. n. e. s. m. u. d. i.
Regēbertadmon step est
 radix tinctay et d. randa
 m. i. p. r. o. m. u. r. m. a. q. e. s. t. r. e. h.
 d. o. m. a. m. i. o. r. a. l. i. j. m. a. i. o. r.
Reguis morbo antiquitq. ut
 terina d. et auriga et armata

Ribafus et rasio
Ragia i. randa raballina
Raggia a quibda d. arthia a. or
Rehan ar m. i. t. g. l. i. b. e. r. d. e. d. o. r. t. i. n. a.
 grata
Resaben i. lapis s. h. e. r. a. n. t. o.
Resertralis emola emie idem
Relendhar pro vira d. step.
Relmstas i. herba capillana
Rengi pro yringi pomt
Remuta uel resmeruon est spes
 apij rampesit
Reb i. alumie
Relaffas i. salix
Relomas i. lactura asini
Resina fixa i. colofonia
Resma picturina pini et e qua
 abiate durimq. Alij p. e. u. r. e. a. l. i. a.
 liquida alia arida que colofonia
 dicitur alia alba alia oleagma
 alia mellina
Restra i. pentadartilo ul resin
 athen herba s. h. e. r. u. l. e.
Resle onloz est rupta. e. o. r. a. s. i. s.
Resle ar. rupta et rupta
Resus d. stagm oris
Retui paulus est resina resina
 rai g. e. d. id q. d. m. o. m. a. t.
Ren g. e. s. m. i. p. o. n. t. i. c. i. r. a. u. r. b. a. r. b. a. r. y.
 intelligi.
Remma g. e. a. r. u. s. s. e. g. e. q. e. s. t.
 rursus late ul fluxus
Rempontm i. radix s. h. e. r. u. l. e. r. a. u.
 barbaro q. ar. barbata. d.
Rens g. e. r. u. s. i.
Ruada g. e. a. l. o. x. r. e. t. p. a. u. l. g. e. s. t.
 omnimodis carnis in angulis o
 culoz in fluxu lacrimaz
Rubet est herba ar. plata m
 m montibus serie aratof. s. p. o. r.
 rug. s. i. r. u. p. u. s. a. d. n. o. s. f. r. a. g. m. e. n. t.
 fert. nos volgiter durimq. are
 tosa s. h. e. r. a. p. a. n. o. **R**ubet est

a quibusda d. falix de torrate
 Rucrosos i rugosa ul fellundo
 sa passio pupille
 Rurum paulu farne ordearee
 Rubus gace ripos fordin luroi
 palustr
 Ricardus i rardemonu
 Rudy ar pulmo
 Rigosi ge rugos rme
 Rinnida ge rana rinnides ruga
 Rmax ge limata
 Rinon uli rinon i lima
 Rigor est ul fit qu coler mouet q
 toq corpus et prout abmty ronal
 ad extra
 Rin ge naris nasus mde aurmon
 i caput purgan
 Rinomelis est instrum^{ti} assi caput
 ut lima qua appetat oruloz rari
 tur demostrenob
 Rincho ge rasti
 Rinon apud paulu est limata
 Riontalbi i farula
 Ripnos ge est tipus pardures sine
 nocte Cassig felix
 Ripos ge fordines
 Riptra ge purgatiu
 Ripula ge crispula
 Ripsis flos flos
 Riquilithia p liquorosa
 Risari pro risari i parma
 Ritida gace ruga
 Ritrosos i riar
 Ritrim stap⁹ rarinogi rasma
 Ruzza ge radix mde glomerata
 Rulo radix qua no corrupta liq
 rna em rirung fuka a qbusda
 rnt aristologia
 Ruxa panare i peneadann
 Ruzis ge eruptio diuris p^m alexet
 Ruzze masio
 Ruzon Cassig felix sur radicat q

m vltibus apostamat ia enaria
 toy ramanent
 Roa ge stap⁹ vharde i rosa
 Roana ~~ar~~ ~~ge~~ ~~fusa~~ i marmor
 Rob ar est succo rugg⁹ fructu
 rotu ad p^ussitoma ut p^uat possit
 Robassus ul robul i succo liq^u
 Robihe p^m p^uat est legumia
 q amio vocat mol et m^ust^uge
 sed apud rasu m almonfere aliud
 robihe aliud mol
 Roble i papa
 Roboro i malu granatu
 Roba i auelana
 Robibe ar gram
 Robary ar forana placeta panis
 valde rous
 Rodanca i flos rose
 Rodachina ge p^usi⁹ arbor
 Rodachimon fructu p^usi
 Rodia ~~de~~ ~~radix~~ est nascens m
 maradonia plus rose sed lemon
 que fricata longius rudolet
 qua rosa
 Rodasii i rosa grata i rosa lauri
 et amio mouat eleardet de ne
 non m me i granth
 Rodia ar est rodia i cortax mali
 Rododapni pro rodabu sup m rosa
 lauri
 Rodon ge rosa
 Rodmos rosus
 Rodoleon i oleu rosary
 Rodorion i rosa p^uta aliqu oleu
 rosary cum areto
 Rodonagria i rosa agrast
 Rodonanthe i flos rose
 Rodoram p^uly herba que nascit
 m^u rodar m^u arbore raulibz
 ut frulnea Agam folia cortice
 m medio alba
 Rosilo i aristologia longa

Regal ar pes
Rogina ar fissua sup fit palas
 rnei nob rmuta durim
Rogans paulg de pppleumonia
 est oregman | decursus
Roi ul rous ul rasis g fluxus
Roidea g arbor malignati
Roidon poma
Rochia crura | granata
Roidon apud ple^m est vna maloy
Romam .i. mala granata
Rombos .i. frumibus pistis
Romei m rpartoe mactati ex
 panti rasing
Romha .i. ramomilla
Rosb vna de pprolis ul de
 spira g^m paulu est grana turcoy
 ul sumary turoy g^m amr.
Ropi g^m durim rrebarbar
Rorabay dactuli qui et dicit^r
 thumar
Roras .i. mala ymata g^m paul.
Rorastz e simlax apud dy et
 simlax apud roradoriam infra
 m^m simlax
Rosa ramma ara s. tararhit
 et est barba rrima et est pla
 ta m ruy rreice nasit^r fimg^m
 ex quo fit succ^m qui s. p^mquisidos
Rosa laurus .i. flos oleand.
Rosara novella est g^mstio m
 antidotais nicolai
Rosaidnos paulg pnta sumary
Rosa .i. malagranata
Rosetta s. rosa canina
Roset^m vna .i. roset^m ut rosa
Ros marini est p^mes libano
 tidis ar s. arbor maricoy
 et tapra et est fimg^mu marie
 et alte plgabul .i. corona mo
 tana vna subtile g^m paulu a
 lud non

Ros firmat dicit quida q sit
 orumb p^m g^m vey est flos malae
 que firmata s. ar malua
Rosras .i. amb string
Rosty portum caput monarhy
 et pes porting
Rotoles .i. libra
Rorans .i. rorim | micoim
Ruasim ap^m pl^m s. qda p^mab
Rubea quida arbor g^mrodus
 succ^m p^mmalloy m matmoy
Rubea tinctoy vna est p^mab
 g^m dy. est agrost^m alia que
 s. p^matos trses lz tomes et
 quasi nodosus
Rubidus s. p^muis rreoty et calofe
Rubis p^mo rreom^m s. est sepe
 et am^m m^m rre^m rubis
Rubus alig batus ferens mora alig
 ramis que g^m rreobaty s. et est
 p^mma latine dicit rreaguant se
 me ul fructu est pl^m fructu rre
 m ruy p^mu taribus orunt^r tubero
 p^matas ~~lag~~ lamig^mne plene
 et m^mrdi rreomoles lz et est
 sicut spongia appa q quida flos
 bezegmar dicit
Rubrica ul lorniafrages .i. sinopide
Rubsus pro rrebasus et est sur
 rus liquorice
Ruca .i. crura
Rutano sive rreoty p^ment ex m
 ma rrepleta stomachi
Ruge m antidotais nicolai est
 rubea tinctoy
Ruman ul roman ar malu granatu
Runne ul rrunne .i. lapparin
Runegi m septis p^maprome lapis
 pl^m rreom^m p^mo rreoty quibus
Rupetafilon .i. agrost^m rreabus
Rusa rreum .i. p^mne g^mantale
Rusta .i. lignea

Suspen plor est herba plus fo
lyb murti frutes exa exorid
de quo roma supfiant

Suspenaria est rufesca et aliq
pau An apud paulu ros sruat

Suspen in septimo sapientie e
burugi et muris et pedes lo
rute et asug et veneto ide
est q gaurid est qurumbet
tur est gedarria

Susti r fentix ide nascit in capis
et sepibus

Susum paulu est raze agrestr
Susus est calsa

Suta tres pps ly domestica et
est nota at stuestr plus domes
tie d. na in loco naza stiat
q odorata facies aduicera vel
mit q harmel sup in her
Sutasagi d rufasagi r ab usru



Sade ar rppim
q imra d mra
Sahar ul saar
ye ransis amst
expont origa
m sed no est
reste sed est
lat mela

Saal r demon
Sar el galbaz s m streptu balza
m et est rapill voms

Saans est salamatu q fit ex
pifibus salis et muris et ah
quibus pabus et oleo

Sar tagu pro stertangi q e
fimus terre

Sabanon ga sabam r mdund
sed orbasius dicit q est pang
que abstergit in balneis

Salbara ul pabasa ul pabos ar
aloes aliebar

Sabasa id et pabos

Sabanam ul sabanum r titu
mallus stephanu

Sabanum ide r rutes

Sabococaga pro sandenagi ema

Sabeta ul pabeta r l cassia lignea

Sabera ide

Saberios r febriarias metra

ripssus d. tamarisci folys plus

Saboma antiqua nob fauna q

ca rpresso plus

Sabon ar sabo

Saboz r alben et paboz ul fallai

sunt formice

Sabot pistis est in almofast
laurarhi et est pistis dicit bo

marting nos valol. It s m rasim
est pistis hns rortz langru et

s m aues est luvus

Sathras ul sathar r apithid

Sathabengi ar sapim

Sathamone et sathamone

ar stamonea d.

Sarv pro sabera sup

Sarolonidomon ul sarolodomon

ponit pro stolopendria

Sarton s m plo m rapt m ara
et in india et est mel in ar

bolibus collectu unde quatu
alios de qua infra ga gathara

ul parara

Surga herba r sbena ul raba

Sarignis et hbita et rancor
et deta et serpens oia ide

pr et d. heronta q per pita
q mutarom q m h a serpede

q se ser pit de loro ad locu
Et d. rancor ex malanchora

humid puenens

Sadon mltu apud amr est pte
dulcon infra in spon

Sadar s m amr est arbor m
fructu est nabarh et ad d. agri

folu. Sed ag folu e lotthob
de q sup mlo almof de sbit



Sadreb ar ruta
Sadef ul padafa ar offra staphy
 perfra q pegrini fuerit de sancto
 Iacobo
Sadegi ul padeg ar folu i ma
 labaty de quo auut caplu fact
Sup in malala.
Sadegwarum ul padarum ul
 padumdu 4o canons e nobilis
 medicina pegrina
Sadenegu pro sadenegi est e
 marchas i r sanabo
Sardenagu pro besezenegi
Saduru stotomia
Sacrobrodus pro folio mugi p
 tra alhabat expont basilion
Saffran est rora orientalis af
 for ortense
Sagapuru de lacru ferule flos
 bapio sicut hat m instans
Sagmon plus qda q agnis cas
 tus dicunt
Sagmon amista rem bbeia di
 rebant quasi pamon ob gaci
Sacbotana i sacram herba dicit
 q ea utebant sacerdotes in ex
 piansis exemplis
Singwafora sapion expont
 abrotani aut arthimifiam
Saxenes in 4o canons est me
 dicina opata q m pathegi s
 scorugene m ahabat scoraste
Sathamu i pellicula ut maleq
 granatoru grana i r pura
Sahafalgrosa ul paleifanosa
Sanas noua in 4o canons ex
 de impatigme expont quida
 massarumina **S**up
Sangon i sanguis dracois
San- sicut pro san q e orden
Salax melos grece alas
Sal andarene i luridu pal pal
 alexandrinu
Sal alexandrinu de
Sal alkali i m sal fit ex rmb

rhali sup in tali
Salanomara i edea arborca
Sal armomari poy ploy regit
 me peluim qua mterdu sal
 de pssu aliq sal papparon ali
 qu sal pssum ad nos q defort
 res sublimati appd
Salamaras i tortux ul radix rasi
Salamandra q est spes stallo
 nis que est semebra dicit
Sal rapadotiu i affromit
Salrhalyalet ar est spolu ser
 pent
Sal alebrot est sal althimistray
Sal arigra i rassa lignea ul sa
 luga
Sal geomme i rapadong et papp
Sal gwasston i allelonge s
Sal hlaie i spolu serpent
Sal mous mgt est et armo
 maris credo
Salini marini i agnis castus
Salmasse est sal panis comunis
 vsuales **S** montano
Salmataia ul palmotana q pter
 las et folia subruffa flores h
 ples plegmos que a tra rufosa
 in modu stapulay construngit
 nascit m lons lapidosis
Saluz p p p p ta sunt gra
 nigra candida s breuissima q
 alceon dicunt quida nos m m
 nu et est mgt alia pur pu
 rea et alia rubea que tomissa
 est **S** et est mgt
Sal naffric i m naffra rucout
Sal nitz i nitz rpu
Sal naptiu e rucunt robi enapta
Sal pgrina e tuba et p m alex
 est m m m m m quo aliqo figit
 ex aure sicut fistula
Sal puz grece tuba
Sal pal ara argilla i muta noua



Salsaparedale .i. pulvis in antido
 taio mcolai / et latio e nerno
Salsagay compositu ex gress
Sal pny plij aliud fit aliud
 gignit vtz q plumbus modis
Salvia et tussilago et elifagy
 g. Ar ves elifagy d. duo aq
 yna domestici et pluestr
Siluestre eupatori d. Salvia
 d. a salus q salubris herba e
 et d. salua .i. salut ma Bal
 via a gress d. eliffay alij
 tiffion alij nerton alij ele spatani
 alij pagnab Italio salua Egp
 ni amiri alij tussilaginem El
 lifarut sine salua multo ex mo
 fite respice stipes mittit
Tetrageones est sub albida folia
 habet mali ndomia plia nisi q
 angustica et subaspera odod
 suavi et graui lons appis nasti
Salutar herba a quibda d. so
 latz et h rubea rarasam in ve
 sua que d. altatongi ul tabongi
Samagay gru ara
Samary ar pist
Sama calarabi .i. fruma
Samanaleg ar cortex
Sambary .i. resperim / meant
Samburo g. d. actis obulg ra
Samarrion .i. apui pluestre
Sama f. m. pl. m. quoda loms
 glutinosa nigra alca globosa
 randa sup m giffama
Samur durre Jo. papioms est
 arbor granata
Sananida garioflata amana et
 p. quoda pes lepor sed lepor
 est pes lepor
Sannon .i. verbera
Sannon aut fagraf mon aut apama
 nasti in lons umbrosis et stagnis
 sine hasta fit multa folia acplu
 simla in sumo dumsa pome rotu

du elay ut tardamoni
Sandare ul padare .i. thymia ul
 onpca munda
Sandarachab m libry de arabia
 in platu pro gru vermit sed m li
 bris de gress pro aulpigmento
 rubeo dy dicit nastit ut aulpig
 montu
Sandaruar montang .i. papau agsta
Sandares ar est gru vermit
Sandel pro sandatu
~~Sandaru g. d. m. d.~~
Sandoru m gressio q m dina
 mids est
Sandores expom q est tra rubea
Sandris m antiquis expom feda
Sandru staphy est saragu agrest
Sandru expom aulpigmentu
 ostum Sed p. dy dicit est agsta
 q facile quodit
Sandoru herba est lumbriosa
 qua dy dicit tres pas absintij
 que m gallina nastit m lons duto
 sandon pmo repta
Sagromia polygonia p ad pag
 vnie stringe non auxilium prestat
 se no planta duta bursa pastor
Sanguis draconis d. ar dema
 lacten ul alachen est sura plante
 dute a di fertoria
Sang g. d. cya ar deon
Sanguifuga vrudo g. dicit
 boella ar abach
Sanguiraculis .i. az iam nigra
Sanguis forbula forbastalla p
 pmella herba sanguibn ide
Sanguilos .i. bolus
Samry .i. orden paratu salmo
 inde fluxu mentis fit orden fron
 opit aqua et bilit usq ad p. p
 fit idme aque daande rala et
 illa rala q descendit est samry
Ste a quibda alio samry dicit
 m arripit orden nonu antag ple
 na maturata videt et pomit

in vase creto ul' tero ut leniter tor-
 refit deinde tritu macerata donec
 totus cortex abraeat Deinde
 frangit in frustra sicut id q' far-
 dunt et hoc vocat' samich quo
 utunt' cotto sicut voluit et in
 estate potant in Iulab ad colera
 rasphenda **N**ro fit' est' ex auena
 frangit in grossas ptas quq' in
 mutas ptas p' q' quiseq' vlt' et
 colgo d' mufinal' q' anur' m' q' ol.
 frumē' in frum post' vstulariam in
 aqua m'fifum Deinde cotto samich
 vocat' **D**enda in hys trit' vocat'
 Et nō vbi h'at' in libris de arca
 trit' laru samich in libris de greco trit'
 laru h'at' palenta **M** et vocat'
 al' fra ul' abficon samich

Sanobi + pinea
Samicolon quida pitaria vocant
Samichanathai ul' samichgabera +
 fructu p'ora
Sansuca maiorana p'fa et g' pl' m'
 amarata ar' m' m' m' m' dicit
Sania sanie d' de sanguine uo
 q' putredo ex sanguine nra
Sassaran + abrotam
Sansiroa + basilicon
Sappa ul' papa musta cotto ad co-
 sumptioem dicit' p'ru et dicit' spli-
 ratu at dulcor rancem vob' ad sup-
 ta q' p'ra in
Saparitan' pal sup' et est' pal ar-
 momarq
Saphiro g' passirus gama
Sapogallus + spatanzaria
Saponad' burith' h'ba fulloni h'
 ba sancti philippi ide
Sapomphra herba exponit' arthra
 ul' nrlamen **S**traphy
Saraham p'oflagu q' a' orden
Sahut ide
Sasar + p'lsa

Saralia yfcom d' lactuca agrast
 q' dorsu h' volut' farina et est
 lactuca agrast
Sarabucana d' lactuca agrast
Sara p' m' or. orthus p'os e' p' m' or
Sarad + supflua rāo
Sarakali sunt formula alaphites
Sarast' + turbut
Sarassa + palma et lisa
Saratoralla + rancis glutā g'ru
 est et lactibus rugosa arbor q'
 est am'f' dicit' et quā m' m' m'
Saravolon + rancis m' m' m' m'
 m' m' m' m' m' m' m' m' m' m'
Sarthion et sax g' rāo
Sarthyob ranalis **S**orta
Sardoma d' rancis m' m' m' m'
Sarcos ul' sarax ar' filix herba
 et baldana sapio
Sardamon + nashur m'
Sardmob lictos g' p'ardina lapis
Sardomix lictos g' p'ardina gama
Sarisa p'le rā m' m' m' m' m' m' m'
 m' m' m' m' m' m' m' m' m' m'
 m' m' m' m' m' m' m' m' m' m'
 m' m' m' m' m' m' m' m' m' m'
Sarima impetigo
Sarmerthay atriplex et rotaf
 et p' m' m' m'
Sarmon gemis est lapidis emat' m'
Sara ar' rancis et p' m' m' m'
Saral idem ut rancis m'
Sarsar ar' ferru
Sarcon ar' rancis m' m' m' m'
 m' m' m' m' m' m' m' m' m' m'
Sarthalkal mehem + flos p' m'
 m' m' m' m' m' m' m' m' m' m'
Satraragi m' m' ul' p' m' m' m' m'
 m' m' m' m' m' m' m' m' m' m'
Saterado et p' m' m' m' m' m' m'
 m' m' m' m' m' m' m' m' m' m'
Sategu ag' p' m' m' m' m' m' m'
Sataragi + salataragi m' m' m'
 p' m' m' m' m' m' m' m' m' m' m'
Sataona p' m' p' m' m' m' m' m'
 m' m' m' m' m' m' m' m' m' m'



Saturnus est inmoderata hirsute
 ratio in appetitu ueneri atq; pa
 piling ues est d^r a sola uento
 sitate testat non feruta hinc di
 quatuordec

Saturnus p^r doctoras h^r q^r g^rna
 guasmentia in singularitate ranti
 et pluritudine folioy lilij sed mod^r
 et in flore purpureo Dra floru
 et radum ualeatate **Q**uam h^r ge
 minas radurulas ut testiculos una
 in alia p^rug^rmoreb^r **A**ltu^m singu
 lare h^r p^rug^rmore sup^rdicta **S**a
 uia radura grossa cu^m amarti^r

Alia p^rua p^r flu^m quasi poidantel
 q^r radura h^r quasi due mang et
 d^r palma xpi a quibusda^m ord^ris
 et d^r sp^ras saturniamb

Saturnia timbra et tramu^m id^e
 a saturno d^rta q^r n^rcedit se p^rmp
 tum in uerid ut saty^r su^m paroli

Caphi^m cu^m in auis^m incipit ori
 gam^r

Satrapas ul^l patraplos .i. at^rphras

Satra ul^l patte .i. organu^m

Satye idem

Sauina nomie latie sed gra^r d^r
 bracteos abrar q^r est breue latie
 d^rnt hugo et no^m trahit in altu^m

Alij sabina **A**lij amthyslen **A**lij rino
 pahon **A**lij p^rurion **A**lij brutanosa
 p^rpheta baractim **A**lij de curie for
 mon Itali herba albina **A**lij mede
 os alij cathar^rch^ron

Sarabaeus .i. kaufst

Saradeon quere^m in allen

Srasse ul^l strasim **S**na uera^m roca
 n^rde strasse .i. infinitas qua^m ibi nascit^r
 re d^r grossas uerug qui tollit^r
 tela^m sup^riori ossi qui qu^rq^r dissoluit^r
 p^r melancholia et reddut^r h^rouem
 rlandum **I**nde d^r strasse morbus
 rolay in h^rouib^r strahunt post se
 foras et lumbas **S**ap^r ge^m subron

Sarumnon p^r auis^m est sp^ras

Sarberth .i. anesu

Sarida est pelus m^rqua nascit^r p^ruer
 et s^r sarida quasi sarida^m g^ranta
 q^r sequit^r partu^m et prouocant ex
 fame mat^r et nascit^r or^r p^ruer
 rindans ip^m et in p^ruer egredi^r
 tur illa rumpit^r ut omⁿ de quo
 pullus egredit^r **E**t illa post p^ru
 egredit^r et omulta ab obstetrantib^r
 pepulit^r que si no^m egredi^r post
 p^ruer^r muliere q^rpellit^r ex p^rua^m

Sarabulu^m .i. saturnia .i. p^rug^r

Sarabuar^r p^ro^m fenebr^r stras^r e

Saranon rason q^r pupilla oculi
 p^r auis^m **S**ed dy^m saranon d^rnt

Sedhengi ar^r emathres lapis

Sene est herba q^r de arabia fert^r
 sed melior de mesia s^r est p^rone
 mamigalata amon et subbas

Senestica ge^m est rans^r antera
 d^rnt alexander

Senem^r s^r radus benedicty et
 saranon

Senenon op^r q^r alij r^rffone d^rnt
 in aquis nascit^r frutice h^r p^rug^rme
 et ramulos longos folia minuta
 quasi rotunda odorifera sapor ut
 tar d^rant aquatim

Sentina ne est loca ubi confluit
 oia runda que sunt in r^ribus
 et m^rde prouocant fator

Serotoma est passio oculoy str^r
 q^r alij^r uocando sup^r aliqua r^r
 radit ad fram et apparet p^rbi
 q^r tota^m mundus uertit^r ita cu^m

Serofula est apostema flog^r ma
 riar^r quere^m u^lt post p^rug^r

Serminat portocarat^r p^r grana
 ordei ul^l obutu^m v^rm^r sapie^m duo obuli

Serflos .i. theopira

Seruidi d^rnt modin h^r folia
 in s^ropite sicut barbara sed est
 m^rtrisa sicut ap^ru^m et est ualde
 humide p^r mata et v^rm^r radu^m

multa folia amantunt
Sacnar stap e agrossa forte
 antyusa que simar
Sanisparma i. sanie apij
Santa sabubati est oras ortensis
 si cartano sapion rarr de spatu
 time
Sabel sunt rana rubee minute
 orze rignitua onli i pitua alios
Sanax est rubus batus
Santus i. ranna i ge putredo
Sape at sepedon at est sepsis
Sapallume i. affromet
Sapareros i. bacia lauri
Sapia pisti ge spia ob cu
Sapsa medicina qua extendit
 at no rorredt ror naly
Sapte i. sapinu i onas de
Saptica virtz ge i putredie in
Sequebam pro stahabuegi i sa
 pinu ul. **Sequebign** ul. saqueam
 bing in i. sapinu
Sequebign ideo
Sequambign ideo
Sevans i. spua raltura
Sevata ul. serion e andinia agst
Sevatra virtz ge i de sicutua de
Serax i. serrasti et serax et h
 dara est pter at filie idem
Sere sunt diat stap9 affoditu
Sermata i. Apolerama
Sere pro lano q est rpresso
Serides ul. seris ge endima
 let forua sup
Serius parapmialic d klla sag
 nis draromb rdo q ut dicit pde
Serigana i. cap9 noballa i ruti
Seruti i. sagms draromb
Sermiam stap9 et ezar nich q a
 ar serm
Serul at serdos sup at serdis at
 serur i dem q riora at aluro
 pm quoda agrest lata folia lz
 lha ortulana silis lactura et
 quoda amara q endima dicit

Serma i. seme i **Chedong**
Serma i. impetigo i. affital onloy
Serpelo et serpado et serpigo
 est ruber int si pustulis
Serpentia i. draguntia colubra
 ria basilica farus maior et aaron
 maior
Serpentes dicitur i. lumbrici in tes
 frones a constantino
Serpigo q. serpit impetigo ser
 pens i. ambulans
Serpillu de siue herpillu vel pi
 paten folia et ramis organo si
 milis humis est p teoram serpens
 conde ortular rualis lha agrest
 que et gor dicit
Sarassos i. serpens quoda
Sarratua apud amos in 40 est
 raries ligni iul tannu
Sartague ul. sertago i. viticalla
Sertula de herba e suavis et
 colat ex albido flos subrubo
 ferts d. qm plo9 est qm cor
 nalu raltu mallo9
Sesabran i. basilicon ming
Sesarnodes de albas hastas
 habet duaz palmas folia rano
 pecion silia appa miara floms pur
 pures samie albo silis sezamo
Sesaris i. spua raltura
Sethere i. miniu
Sethemete ul. setmez i. sapinu
Setheric ul. sethetar mgi i. fima p
Setaragi i. taspia
Sanasia pro vnguento rapt
Senathlo i. rila i. sup
Sendon ge rita blatis et serato
Sermos i. nigella raplo de malle
 ficaroe lmg wa
Sextaru sup amos est pondus
 sex dr 4. et 5. Et in fine i
 libri est 3 m et dicitur duo a
 amos mior est .5. **Serdm** antiquo
 est no r. mousid et lz lib. duab

Sed aliquos tb ij et s. **S**it alia
 bat papas sextarij vni est tb
 ij et viij s. **S**les tb ij yeluo tb
 ij pscorus sextarij duoz libroz
 quibus bis assupty s. bilibz **S**
 supz quater fit grato note ge
 me **S**hiques complicatq fmar
 est seu gomer fant dode sextu
 tongm fant. **S**nce na tongu
 sex meht^s sextauz sexta ps rdyij
 Et de stbu sextarum hor turar
 ta ff. p. xv
Sextula est pondus m^{or} 2 et
 est sexta ps **S** q^o signa. 15.
Sagms in antidotauz melai q
 dam m^o tu alij oleandz dicit
Spatalluetez g^o m macedatz do
 lor caput
Spalangio ul spalangion g^o arance
 pas que rutula arat^s s.
Spalangalis est inflexio piloz
 palpebrarj ad m^olora ad m^ostar
 spalangij r arance
Spuuarie g^o past mata domesti
 ra extoz mgra m^ota subitna
Sagus r ritonia
Sagil id^e ut ritonia **S**ba est
Sactidos ul pleston r pas colubi
Sia r senapio
Siastr pro sief stapi
Sragon g^o maxilla
Sragros r sub plus str
Sracon r orcen
Sramos r pone m tibi
Sranthos r pone m m^opi
Srahyon g^o rubus plitar
Srae grata r mibus
Sibar Hal. m^o de simplicibz me.
Srimis pro sibi q est aloes
Sibad ar mania g^o m^o am^o
Sibe r subet
Sibesub r alumna

Sitpie b p p quo rament arabes
 est spma pist^s sepe ul os
Sitamina g^o mora calsi
Sitannos est arbor calsi et
Sitannim id^e sed melis p t.
Sitammen sartonia g^o polipus
 narum
Sitatos a quibusda p^ombz s.
Sitpe armenum est abrotam ag^o
 liber gratoz
Sitrey d^o s. rampstra sup m^oham
Sitafaha. r q^ostio
Siti r fructu sicut Tut pomoz
Siteta r m^o ex sicut frumeti
Sit^o amara r absinthij
Situa amara d^o e rucubita
 tyru g^ooz
Sitnada g^o sunt fig m ano q
 fut ex amoridibus q^o penetrat
Sitoda et p^oris et sicut et sicut
 pro rucuna azino sine alctoz po.
Sitodis idem
Sitri id^e
Sitru idem
Sitridis r rardus fulloni et s. si
 rous q^o se sicut et roudie h^o ag^o
 m folijs suis
Sitrimon r ole lentissimi
Sitromoz s a sicut g^o q est fig
 et moro lacte et s. fig fatua
 et sicut pharaoms tmg ardor est
 magna ut fig folia pinguisora
 plia calse ter aut quater m ano
 frutificat fructz sunt dulces pl^o
 qui fig p^o d^o
Sitrosus deamostanes e rarmis
 maano plurima rubea m^o pal
 pebra qua adsam fant apparera
 et sunt ibi aspitates sicut grana
 h^o m^o
Sitru agru est rucinet azi
Situla r blata beta id^e
Situbus est stat pondus xpo con
 loz ul solidoz duoz et medij
Situmoz r pulegum

Fidens q̄ sonat ferrua nā
 fidens ferru et quida dicit
 q̄ est stariola agrast. **Inde d̄r.**
 fidens aut carstea et quoda
 folia lz plūa prasso et quoda lz
 folia in habulis plūa p̄c̄ri. Et
 q̄a nascit̄ in pietibz sicut v̄tibz
 quā quida pitaria vocant. **Idē**
 p̄on dicit̄ in p̄mo in quoda de
 trifino q̄ p̄c̄ris est herba sag
 nis d̄r̄onibz. **Idē dicit̄ alex̄r.**
 modo q̄ sit stariola nigra.

Fidens r̄ numeraria eo q̄
 numeraria odore refert̄. **Ignat̄**

Fida gr̄a s̄m̄t flores maloz

Fidon ē malū ip̄m alij cortex eius

Fiduganea s̄d malū st̄m̄ta

Fidm̄ta idē. **Idē ferrua**

Fidm̄ta ferru

Fidonia dicit̄ q̄ a tonia mala

Fiorana s̄m̄t alexand̄r s̄d malū

psiorana sup̄ in p̄s

Fidra ul̄ psiora est arbor q̄
 fructa est nabach quā anis̄ vocat̄
 s̄d̄m̄ sup̄ in p̄a et in nabach

Fief ar̄ rolluū et ē r̄fatio
 ocular̄ formata in modū m̄l̄oi
 cartili quī fruct̄ sup̄ totam in ali
 quo liquore et oculis imponit̄

Filos q̄ s̄m̄t salua q̄ et p̄l̄od̄

Fiel q̄ p̄ori suos siḡ port̄

Fifar idē q̄ p̄t̄on p̄m̄ p̄ap̄is

capl̄o de herma

Figia est st̄rak liquida q̄ et
 gr̄a stat̄ d̄r̄.

Figni r̄ purgam̄tu metalloz

Fikalidob q̄e fr̄adula

Fitaros r̄ p̄f̄m̄br̄m

Fikamina q̄e mora

Fikaminū moz

Fikaminos arbor

Fikas paul̄ s̄m̄t lesioc̄ coloz̄a

rotunde dura rubea in doloē
Firogeroniu q̄e ferramati noī
 ocularibz morbis aptū p̄calit̄
 in capite est factum p̄calit̄

Fitas gr̄a s̄m̄t in pl̄i p̄kon
 in singulari

Fiti arbor s̄m̄t

Fikomoro s̄m̄t s̄m̄t sup̄

Fik fagos q̄e fr̄adula ar̄ gr̄i
 l̄s ul̄ granula

Fikran r̄ curumer

Fiklos q̄e p̄l̄us

Filla pro sp̄illa

Fila pro tarafia ul̄ p̄lla

Fillat̄ r̄ anḡm̄lla

Filans pl̄m̄g nascit̄ garruloz̄
 et p̄omibz r̄ inis̄ r̄ubitalis ap̄o p̄le

Filegi r̄ oleū zozaminū

Filelon d̄r̄ fr̄tax est p̄m̄q̄alata

lz folia r̄amelocenta albe plūa in
 m̄cipit nasci quoda in sale

Filem̄ s̄m̄t p̄m̄t pro x̄olon q̄e

folū

Filer d̄r̄ herba cui s̄m̄t p̄m̄t
 pl̄e ul̄ aneto et nō est p̄ler ino

tam̄ et p̄f̄aloz̄ q̄ est p̄lat̄m̄m̄m̄

Filcos r̄ am̄m̄m̄ rom̄m̄m̄m̄

Filfer pro p̄l̄o ul̄ p̄l̄u q̄m̄ r̄ uenit̄

Filfū r̄ ad̄r̄ est s̄m̄t nō r̄m̄g
 l̄ar̄m̄g laz̄ar nōnt̄ r̄ asa fetida

sup̄ in asa et in la

Fiharos r̄ azara

Fili dicit̄ pl̄m̄g p̄l̄er et p̄f̄aloz̄
 et aliud est p̄l̄er. **Tapid̄ d̄r̄**

Filibū dicit̄ d̄r̄ idē q̄ p̄f̄leboz̄

Filigo pl̄y. oleū d̄ ab om̄e nōnt̄

Filigna aurea r̄ m̄m̄as

Filigna x̄olorarata q̄e et ar̄
 r̄ar̄hub lat̄ie r̄ar̄m̄bi aut̄

alambur

Filigna est p̄om̄g s̄m̄p̄tu a s̄
 m̄e ip̄o p̄l̄igna est r̄mat̄ d̄m̄?

Et est pondus quatuor ordi in or
 Siliqua est et pipino idem s. i. p. l. i.
 Silla i. seppasia et est squilla
 Siltalget i. anguilla
 Silleos i. politaria
 Sillus ul' fimes i. mgalla
 Silo marum i. cortex calsi
 Silantii i. yrace
 Siluarella i. raprifolii Nastura
 Silustaton a. p. l. i. d. quoda p. p. s.
 Sima epat' maior p. p. grana aig
 Simaia graca pustula m. a. f. g.
 Simbolos i. spira nardi Iran
 Simbolos nazam i. saluta
 Simos i. filix
 Simen ul' simasi i. vifus
 Simos i. mgalla
 Simfonia i. glutinatio
 Simfotas i. glutinatio
 Simfom d. nascit' tons affus d.
 ga h. p. stem organo raput' sicut
 thym' Sed alia aig p. p. q. p. p. a
 m. vocant hastam h. p. appam et
 longam et a multis magallion d.
 et confecta maior quoc' una est
 comestiva alia plucator no est
 succutu de quo dicit' auit
 Simbel pro simbalos sup
 Simula i. p. l. i. far me si. m. a. t. i. t. r. i.
 non furfur q. est grossu et pl
 ma que flod est subtilissim
 Simtras i. absinthiu
 Simpasina i. puluis subtilis qui
 torpori toto ul' alicui morbo ad
 cessandum ul' extendendum uel d.
 saluand' appgit' in balneo plimto
 oleo ul' aliquo liquore. Del ip
 frica' torpore hor' aliquid corrupte
 simpasina dicit' sed simpasini e
 aplm de sinapi foni
 Simpasinu est amplm de sinapi
 foni d. et tropox est om' rubi
 fratum aut vesicatum

Simpasinae i. luire
 Singultus lingo dicit' a sin q. est
 son et est contractus anhelitus in
 difficultate Ita singultus est p. p.
 mola d. p. p. stomachi
 Sincroma graca rufus ruma
 p. p. l. i.
 Sincromata q. nos ardea dicit'
 Simabarion i. sifumbriu
 Simancha est qm m. i. fariga
 est fleuboto' Sed qm est extra
 d. p. p. m. a. t. h. i. s. q. m. a. n. t. i. v. o. c. o. q. m.
 m. t. o. r. ul' m. t. o. q. est fleu' qm d. e. o.
 e. i. d. p. l. i. m. a. n. t. a. Cassig dicit'
 Simapi q. simpi d. omi georg
 ouis gracie alim ple rape folys
 i. m. c. u. r. e. s. e. m. e. s. t. e. p. h. y. d. i. t.
 q. est seme herme nestro h. r. e.
 ut dicit' q. herme est alhanna
 ul' alhanna et simapi est d. t. p. a. x.
 Simapising est puluis rasperio
 sup' m. a. c. o. r. y. p. u. b. m. o. n. t. u.
 Simbolos i. spira nardi
 Simbolos nazam i. saluta
 Simos aris kimbub ul' stem
 Simchis q. febris continua
 Simchisse i. estimata
 Simos p. s. q. contusio et est rafa
 Sten' g. i. gal. et e. d. e. f. a. r. t. o. s. p. r.
 v. t. a. l. i. s.
 Sndesmos s. i. alexand' e. i. a.
 talada in saginis ad nornos d. a. f.
 r. a. d. u. t. m. i. r. r. a. y. et p. p. e. a. l. t. e. r.
 ad pedem
 Smentra medicina que terna d.
 valent
 Simfy palpebray i. e. a. q. m. i. s. t. a.
 no et quito sine nantib' sine
 ardeantibus ul' m. a. t. a. l. m. p. t. e.
 Simfaniata i. ut q. m. g. r. a. s. t. i. l. a. g. o.
 d. e. r. e. r. a. b. a. l. l. i. n. g. r. a. m. u. l. d. a. r. i. d. e. d. r.
 Singultus q. d. p. s. ul' ligno ar
 allabat et alfabat
 Simen i. rardo bndicty

Smas pro gmas et a lastua agmi
Smeotru meotame est q omul
 ta collectam rumpit
Smotha febris est ex sanguine
 non putrefacto
Smothq ul smothi ex put factio r
 tres sunt spes
Smothsis oculoz p paulu est sag
 vms macula r gutta que ar tar
 fa dnt ^{sup on rob}
Smomentorax q est penanon
Smoni s per pluu agreste
Smoptidion grax sine ptea ul
 suopis e tra carpentaroaz
Smpthomata pro symphomata sup
Smapisna r cathaplasma
Smyosis et smthsis ul smtho
 et al fia r extumatio mima sup
 m antro
Sramon r rini aq
Sron quda serpilli varant ul
 herpillu dy
Sronon que lib lana s alj lau
 ri curtoem nastu m aqua fru
 tuz lz pinguia folia p popalmo
 plia
Srophera plig est herba resus
 pro raula folia p theocaz
 ptham
Ssimbrum menta aqua dnt
 ardentibus gusto deas
Strabus ombasus m pauloz
 ont ^{ducor dnt}
Sponos dy est mistu totuq
Spedane r acer ^{m clas}
Spris agrion dy classu sup
Srasia r turbit
Sra ar sint pustule prugiosa
 que grax opmeide dnt que
 magt m nocte orunt
Sraugi sed ar affraugi et e
 azaton q m m m fit ex rersa
 p deortacon rufi colorz partu
 aptu
Sria s dua ^{f i flos malue}
Sriara r malua mde rob sriarq

Sriasis **S**erodig de nid equoz
 est qn raura adpeta equi des
 rredit ul serus
Sriton r m m m de plumbo r
 r m m plubi ul adusti eq
Srin dy et auro seilon sbit
 q est lolu
Sringa q rama et e mstru
 mentu quo aliq m m m m m m m
Sringas s dy est quoda spes
 rasieligie **S**ri alexand rassa
 sringa ad frigidu stant
Sriast s dy 2a spes politate ad
Sri r lapillus m rassa lupi
 rapit pling ^{p m m m}
Sriobeli apessamara r m m m
Sriogatu est nome ferram m
 oculibus morbis apti
Sriopus ar est serop r pono
 m grax no rapit
Sriotalmia e st stabies oculoz
Sriama r papau dome stru ul
 zriama ^{m m m}
Sriamun q est quo oleu sriam
Sriamoy r factio apud dy fit
 ex deortae mellis m albugie
 onoz de quo auro de rbyz ronta
Sriamus agreste et e ofelai
 oprion et tramtonia et rin et
 penta dardilus idem s dy ra
 de rin
Sriarand s dy est alleborus
 qui alleboro mistat albo m par
 ganombus folia lz minuta plia
 gerentes flore albu seme ut
 sriamun sed amary ^{r auro}
Sriara s dy m rbyz e nota
Sriara alex r exponit q est lig
 m m m
Srialeos et psalei est pter mo
 tam et plato r m m m Jo papion
 dnt r m m m et l m m m et e
 tu spes s plia f m m m odo

ratissim et ethiopiū magz p̄le
 in lato grano
 Sulej rypōn i sifamz agē sup
 Sufalei ethiopiū d̄y fōha lz
 eadē p̄hā p̄zet fōha lz p̄d b.
 mora p̄d polo
 Sufē p̄hā aliud est alibi q̄ e
 p̄fēleat et ex eo p̄tūm et m
 hū
 Suis gnere portz et sub et p̄p̄b
 Suis i portz sub
 Suisim i opus
 Suis p̄hā p̄p̄mōne est heil et
 p̄parabas est heil
 Suisarabas est heil
 Suisubrim in ara: p̄p̄abas et
 smabarion d̄: et e balsamita su
 meata aquatira
 Suisraphalos e id mod rōbri
 ex p̄missione ul casu ombasus da
 bibē p̄radas in aq̄ mellis
 Suisaz i lobu
 Suisabar in sifubrim q̄ est fina
 barion d̄: sup
 Suisale gē constructio ul tōsio
 Suison gē alumē q̄ sistoria d̄:
 et p̄rale est d̄nta sizzus
 Suis aliq̄ pro alumē fissa aliq̄
 pro arsenito ipit ḡm alexz
 Suison gē rasus p̄d p̄ x̄ meliz
 andri agreste d̄nt
 Suis ul Suis est men q̄ quida
 sifimū i sic sup in fi
 Sutaragu pro p̄taragi stopz
 d̄nt esse loptū
 Suismon i deu lentifim
 Suisoz atoz trūm p̄tōd d̄nt
 gē p̄muetostū abū demostanē
 Suisomma et p̄tēsis gē pagime
 p̄ngressō
 Suisualamū gē sapula
 Suis p̄p̄hā pro p̄chā ul p̄stā
 Suisaforus i rōn orietalis

Sthali gē meta
 Stibala gē p̄tōd dura rot mda
 Stilla gē p̄hā rōdē aq̄ rōdē
 p̄ d̄: quia p̄hūma lz p̄hā et
 d̄nt p̄nulla d̄nt d̄nt
 Stilosus ul p̄p̄mōsis gē mima
 Stilax gē rābulus rāmb p̄p̄
 Stiluria i d̄nt
 Stilobromion gē rāmbū
 Stimpōs p̄p̄hā est gāmb rōlū
 Stion gē d̄nt
 Stora gē mima
 Stordeon i allen agreste
 Stora et p̄dōs gē
 Stoufa gē portz sup
 Stragimū turpē p̄p̄ p̄p̄
 Stigmata gē rōgēnta ul pul
 uerē p̄p̄ d̄nt ul d̄nt p̄p̄
 Stimatoleon p̄p̄ e volubilis
 p̄hā p̄hā eadē lz sine p̄p̄ p̄d
 mollis flōm albos rōm rōg
 se applicatō d̄
 Stimilax gē p̄p̄ d̄nt vocat
 p̄p̄ et est p̄ p̄m et d̄
 herba p̄hā eadē p̄p̄ lz et
 fert rāmbōs ut lambūsta in
 p̄hāns p̄ rōm ut p̄nt eadē
 Stimna gē alucaria apū
 Stimnis alucaria apū
 Stimis gē lapis applicatō in gē
 aliq̄ parant ruffus m̄
 Stimna gē m̄ta et aliq̄ sim
 Stimion p̄p̄ apū q̄ d̄nt
 d̄: aliq̄ m̄dōm et opū
 Stimnis i batonia
 Stans i anisu
 Stas i rōglatō
 Stigane p̄p̄ p̄p̄na idē
 Stonta in m̄dōm d̄nt
 est rōfētio q̄ anū vocat p̄p̄
 na et in p̄ntēgē
 Storigene p̄p̄ p̄p̄na idē
 in ara: p̄p̄ p̄p̄

Scorru e galla in almos et pich
Sora d. oculi am a cornelio resp
Solam g. cruxio cornol
 fringim
Solaris herba g. clispa
Solatz fringim maucilla crua
 rps et alqn soland d. et est
 sol et auq d. sol qre rlt m
 fringim
Soldago r. t. folon ul. ois flos
Solago idem qre m. sinora apo
 theraibz
Sol d. auq et alqn platy
Solub f. m. melan est pondy
 g. l et s
Soluisa i. rclamis
Solsequia mouba clispa ppora
 plis emat ide Tomme sup
Sonati ul. alsonati ar. e. samur
Santos dy vna grana agrast
 et est p. m. o. s. a. l. t. e. s. i. r. a.
 mos lz angulosos et ruffos
 mtus manes folia rara et pissa
Sonfaros et sanfas f. pl. i.
 est murbita agrast
Sopion dicit pl. i. opm a papoe
Sorba ar. d. argulan
Sorbas i. loue
Sorbastalla et sagmisorbula pi
 mella ide et herba partrullim
Sorax dy est Santos sup
Sorongon pro g. m. g. ali r. l. mo
 zactilus mina
Sartalmou a quibusda d. sp
Sota i. m. r. u. s. r. a. d. o. x.
Sotati ara pleuresis
Sotr ul. sotar g. saluator
 inde p. t. i. r. a. i. saluator
 m. antidotaio modai
Sotr i. sotir sup
Sotra qre m. sotir sup
Sotungam et alqn sanre sagu
 pro furugan dicit suphang

q est h. modactily
Sonfaran. i. abrotam
Spagrios est ara. v. s. u. e. p. l. i. m. g.
 nascit m. m. a. i. r. a. p. r. o. t. u. n. a. a. l. i. j.
 orion vocant
Spalton i. palma mae q rutula d.
Spalangion graze est spes ara
Spagamon p. i. pl. i. e. r. a. d. i. x. p. e. t. a. s. t. l. o. n.
Spargas f. m. pl. i. est spes p. u. s.
 r. a. d. i. c. e.
Spargula d. ribea maior et
 est filis ribee tincta no tanta
 aspera nec magna no est
Spartus et spartos e. g. e. n. e. s. t. a.
Spasma in almos d. pulvis r.
 solidans qui riantibz volubz
 apponitur
Spasimus i. thetang et e. m. i. r. o.
 l. i. m. b. a. i. s. m. o. t. u. s. r. e. s. t. i. t. u. t. a. l. o. s. a. o. p.
 t. m. e. n. s. u. t. m. a. i. n. u. s. u. l. p. e. d. e. s. u. l.
 f. a. u. c. a. s. e. t. s. i. l. i. a. q. u. e. a. d. l. i. b. i. t. u. m. m. i.
 m. o. u. e. m. g. Sed in spasmis optinet
 illa tali motu referat ut nullu
 eoz heat motu voluntarii
Spatomel. et spatomelia e. i. n.
 s. r. u. m. e. i. n. i. r. u. g. r. o. x. q. u. o. m. o. u. e. n. t. i.
 m. o. d. u. r. a. n. s.
Spatomalia idem ut sup
Spatula fatida est planta filis
 gladiolo rison nisi q. fatat
Spetillu f. i. cornelium est tasta
 ul. tanta ex ere ul. argento m.
 qua temptat. voluit
Sperulas a quibusda d. talt. et
 a quibusda g. p. s. i. et a quibusda
 est lapis lime q. affromallim d.
Spelta est grauis frumati p. a.
 aliam dicit alij sandarufi
Spedare i. cornu
Sperma ipois et gom g. p. o. m. e.
 m. g. g. r. e. i. s. a. a. i. d. i. s. q. p. l. a. n. t. a.
Sperula i. pulpa
Spaton in segetibz nascit. folia
 r. l. u. t. e. n. a. a. i. s. c. e. s. e. m. p. a. p. a. u. d. p. l. i. j.

Spira multas hz sps sup in na
 spira nardi ff sup in nardi
Spira alba ar & archantis leura
 et est bedegruu et e planta si
 milis camalocoma
Spiragra dora hegge
Spiragrella dora dora
Spiracellu quida vocat panca
 dam
Spira egyptiaca in regali dispo
 exponit q est singulari grece
 orbor qm arabum
Spira yri i dragagatu
Spira ul bndicta ul maring d
 ramus testu
Spirantha notu e olus est aptu
Spiranos i strugulus anis
Spleon g^e lien lane et e reop
 tantu malaurdu q est fax sag
 nis qm qm reop no sufficit
 moure fit et mittit ad nita m
 qe et fit vrita
Spleonahon plata sibi stolopadia
 s; folia hz longiora et senora
Splemondon in antidotau medai
 est refectio ad spleon ducta gema
Spleanon s^m d^m e pulmenos
 et s^m alexand^m in vntostata sple
 nis spleon est stolopodia et
 s^m spleon in stolopodia lugra
 roruna dnt sed s^m d^m est
 planta que d^m raterat sup
Sporacy quida vocant congi
 na aris
Sporam est ras r; origo nos latz
 ras in videt adusta Inus dnt
 esse radices tanay adustay &
 d^m dnt se sps turhe que ab
 auis pumidus dnt
Spodogob i imago f rosa filua
Spodos g^e rimis
Spodoides g^e yrius
Sporum in albaria e rimis aqua

matraratq qui in fornacibz subste
 ritur in auz ul argenti affinis
Spondion g^e planta q auis
 fantulion vocat et s^m d^m est
 herba q latin mitaria dnt
 folia hz s^m plantano sed s^m pl^m
 differt a pamb firtula
Spondiolo g^e spondiolis
Spongia d^m est masculus que
 rasuras minutab hz et e alba
 et spissa sua hoc rot medas ra
 uornab et manes & est s^m
 gams q^e fgos z et e cura
 et lapides int se hz et plimab
 rauer nab
Sporion s^m ruffus e nome i
 medumms ad rabiem
Sporos g^e s^m
Sprima argenti qda fit s;
 et e aurea hor ex ipa vena fit
 et argentea et est argentea
Smolibus et e ex plabi fossi
 ra ois alia fit exorta sua ma
 traia et h^e coloma s^m litaryoru
 pma melior s^m r^m r^m sup
 in carmia
Sprima mar^m quq sps hz s^m
 aqua et s^m d^m qui vocat cu
 alionu sed plus hu qor sps
 destbit
Sprima nitri g^e affinitz
Spurcu omni i aqua quasi spu
 rus et humidum
Squama rugg metalli s; ar
 tubel g^e lapidos sup quirinas
Squora et squora a s^m s^m h
Squilla rope mur s; ar ansel
 q^e h^e masculz exea est albus
 scia nigra s^m gams r^m s^m
 Angustis folio et ming aspe et
 epmedu voca
Squinatu s; palea cameloq et
 ar s; adcher et s; robue

Sequina s^m vestate est n^oq q
 am^o mistut in capla de p^una
 to p^ullitidone capla de n^o ap^o
 sapione et sut ei spab 3^o p^uo^o
Srosa sunt vesire q^u ira tolli
 nascunt et malis loris que et
 vermes vocant. Del rosa e
 vltus venens in multitudine
 famei et est silis strophe p^u
 strophia in vnu fatu p^umo plues
 produat illa vltus saniam
Stachis plima planta e porri
 silis h^uo odore iom di color
 in luthem. Et stachis est dicit
 ramoz ul radnes arbor mirre
 Et stater signa e storak h^uda
Stater signa i storak h^uda
 Stator g^o spira amista spira
 nardi graze
 Stater est dicit gutta et g^u
 melior que desicat ab m^usu
 Stacton alqm luxmia dicit
 Stachis est m^ura gutte sup
 in stachis
 Stafili graze vna
 Staflos i raremib
Stafisagria i vna agrest^{is}
 lambrasta qua carnalis vocat
 vna ramia. Unde exponit s^m
 sapione passule motane. D^o
Stafisagria qua latini pedicu
 laria vocant nascit ombros
 loris h^uo folia silis vni agrest^{is}
 vni^usa et stissa tamq^u malua
 agrest^{is} hastas longas et cro
 tas et m^uras. D^ome est ei
 silis alipati vpati et flores q^u
 p^ume est fallulib con tororib^u
 ad testu sum anguloz e et
 est m^uz sed m^uz albu in gustu
 m^uz
Stafilma g^o s^m theodoy est
 p^ust^umata ul stafilides

Stafilpatz g^o s^m paulu est in
 strumentu ad volua subleuada
 et in rapita h^u quosda gram ad
 medu annidie cortu cone vbi
 medicina imponit
Stafilodendron pling arbore
 silis acori fert squillas in quib^u
 m^udei sapora m^uu habent
Stafiloma s^m theodoy est in
 medu vna rapata oriloz tu
 m^uz tumor ex ex cas quidam
 erumpens. Demostanob est
 q^u tunc rasus extation h^uiditate
 aut ex^usa
 Stagnus e salua
Stagnu s^m step^u ar asabi v^u
 voca^o azaz et asarangi m^unu
 vocatur
 Staki g^o rimis
 Stacton i lumen at stauron
 Staltia g^o s^m s^m et castroia
 Stamideb i omes adipes
 Stauron s^m cassu est capm
 i aqua p^uma saponaria
Stagnu d^o frutax est silis p^u
 flo folia h^u oblonga multa et d^u
 et aspa odorata alba
Stater graze est nome pondos
 s^m quosda folio i. 2. 9. 4^o et
 silis v^u et alibi semina 3. 1.
 et 5. et est auris tras
 Stata i straribo
 Stauron i lacta v^udis
 Stear g^o adipe ping^u v^ude
 m^ude stratomata i tumorab in
 se ping^u v^ude ul adipe h^uitab
 Stratomata i m^uurata ap^uste
 mata i strano
 Stagalus g^o consolidano ul de
 Stella tania ul stella de i tall
 Stratomata sup in stear
 Stephina i rimam

Sterans .i. caltra
Stera ul' stare qe matris et dicitur
 torpulentia et febra
Stera est mt matris et m' l'ua
 vocat' p' matris est illa pellicula
 que p' recipit
Sterone nervi dicunt' qui proce-
 dunt de cerebro ad organa ut de
 aures et ad oculos
Stereoma .i. firmamentu
Sterifor qe stalis
Sterion .i. galla
Sterilis .i. sine fructu
Sterago .i. polivru
Steros qe pasta
Stero qm' g'raffuma g'libz
Stereos qua' aliqui p'con vocant
 est herba cuius semine et folia scripti-
 ra sunt virtute et desiccata
Strados p' dicitur nascit' in insula
 in maris h' strados dicta et dicitur
 apud nos arabum notu est dicitur
 illud q' anis dicitur no' comar-
 cat in illo quo nos utim' nos in
 dicitur ignoro
Strados notu a quibusda' barta io-
 nis dicitur
Strados absolute arabum intelligit'
Stragma graec' fig' nota manila
 natrie
Strignosis qe constructio p' gal'
Stribus qe aut m' m' at est p'
 dicitur lapis fulgans in se et p' l'udi-
 dus et in fructu fuerit sepias
 habet sicut marmor radiosi
 facta est pond' gravis frag'ibilis
 gustu' levis et appor' p' p'ly'
 in argenteis metallis dicitur
Strimeos id' e' q' p' l'ibus alio
 in multis locis
Strung' est aut in aquis degas
 plus laerte nisi q' randa no' est
 rotunda sed lacu' pressa dicitur furoz
Strung' a multis lentis dicitur
Strung' est a quibusda' p' l'ion dicitur

Stipa quida' tenuia vocant
Strion et struria qe supra ut l'ini
Strio ferten .i. aut m' m' m'
Striptara .i. alumina dicitur scriptura q'
 in metallis rogn' quida' vas e'
 rotunda quida' passa vocans et
 musca vocat'
Striptea frustu .i. alumina strahola
Striptea sunt que fringunt
 p'as relaxas IS.
Strax dicitur g'ra' nos strax
Stophillidos .i. resina p' m' ul' cortex
Stophillis id'
Stoloban p' p'ly' est lapidum
 nabathian .i. orribile in corde
 nob' g' m' dicitur odorato herba p' p'
 po' s' l'ibus amara gustu'
Stona qe os
Stomares ar' ferru
Stomachus qe os ventris licet
 totu' vocatur stomachus dicitur et dicitur
 ragna vocat'
Stomachos rartim p' paulu
 squama oris p' p'ly' est subitq'
 oris .f. lamig' meda in sub'
Stomation dicitur qe medicina
 ma' oris dicitur r'aplo de mor'
Storax dicitur laring' est e'usde'
 nob' dicitur r'aga m' r'omole or'
 in m' m' dicitur se m' m' m' m' m'
 ferre p' l'ini que r'omate lac'mat'
 p' l'ini et que h'is adhaerit
 munda est Sed que r'adit in
 munda dicitur est alia storax q'
 r'alantia appellat' et m' m' m'
Storax liquida p' p' p' p' p' p'
 est in r'omf' r'astat' e'
 mel storax r'alantia et alibi
 est melibue et lubue p' p' p'
 est arbor sigie sup' in p' r'at'
 dicitur et p' l'ibus h'is et p' p' p'
Stragalos p' dicitur e' fructu'

assa sup terra folia et virgis alba
 plibus nigris flores purpurei ra
 dix minuta et rotunda sicut ra
 pham

Curio nigra

Stragulus in practura galiam pli
 almos pro collo i calcanon

Stranguria est crime constri
 no guttatim mictio

Strangulator lupi et rano a dy
 s: aronit

Stratonas que magis nascit q
 ha est pignatans in aqat suptra
 in folijs plibus sumpuue que s:
 militans quasi tra no tangens
 sicut nec miles in aqro s:

Strigulus i solaty una cum spet
 est ortular et comedat que
 a ply una vulpis dicit seme pro
 fert ruben viride et nigra alia
 que katangi s: et seme pferit
 ut rarasum alia ymotiq. isopm
 semis folia ut mali rtonij seme
 in folliculis colod roran **Strig**
 manon et psson et furale q
 furora fact ul monit folia
 arura plia pro pmoa vni seme
 betro ple et flore mgy

Strigillus dicit e i spines

Strophis g: ruerflo

Strobila g: nuclei pmoa vni
 olei strobilion dicit

Strophos p: theodox est ois
 dolor molestia

Strogha rtonia a dy dicit
 pua edifera Stromicab Cassus

Strogiloma dicit g: maffuras

Strogili g: rapa a rotundita
 te dicit

Strope ut dy ul ostrucui ut
 mater est ronds na albu qdes

s: q: quida lanaria dicit q
 a quibusda exca lana lanatur

Unde s: ex ea lotos lane

otunt ad fumigiu quo lempidat
 lana radices sunt rotunde et lon
 ga et strum appellat et raulonig
 agrost que omia mstant ne

Strume in antiquis libris dicit
 q mouit caput ul omia guttur
 nascunt rotaba et antiquo stru
 ma gibbus gibbostas in plibus
 scapion in multis hi strumatos
 h: adelfantacos **Elephana** a
 est agritudo ul tumor tibiast
 apud nos struma s: gibbus in
 gutta

Strophula mgramis musonis s:
 hnditas comleuta qua a matrica
 anatat et no hnt putredinem
 in se sicut alia vlcera

Stronon i passer et stridon

Strumon botani i herba dea sup

Strumon camelos s: strumo amb
 ar dicit nahau

Stupor hngo dicit est casus
 memoria auferens et racione
 pturbans inde membra dicit
 stupida membra qu cessant a nali
 opere ut pote dentes ex po
 nis et ex vuis ul talibus itaq
 pane rade no possit

Strudion i passer amb

Strupio i stagm

Struon aluabatas pro stradu
 q est rperus

Struon vniu i vdu

Strubet e sumpuq profundus p
 nam

Strubet assahare est aridens ro
 postu ex sumpno et vigilia et

est dormitatio vigilata ib apes
 rtonata febrri ex rtoea et flag

mata mofu g: rhotaros et agrip
 pma et rhotaros s:

Strubet i fene

Struch ar est confectio ex qua
 fit gallia ul pa g: struch dicit

Suraba ar' xuraha p'm am' est
 ap' p'm dy. archantis p'ma ara
 ras' dicit magale m
Surara ara xurata no est mff
 m spes ut quida putauerut
 sed p'm scapione et dy. e rita
 non h' plus flia m'umes ut am'f
 d'nt q' coramit idem
Surraon at electi et kababre
Surraoz. i. vltu agraste
Surraons ul' ar' xurans g' p'o
 d'm ul' facm sup m porfilie
Surraulus pro surraons e porfilie
 et est turpa
Surrauti apud am'f. S'm ara fm
 fitim non est sompnuu sen spes
 pomb m'ndragos sed m'f'm a
 modms d' anagallum et est
 consp'ida maior
Surrautron i. tafndus m'f
Surra' arat. nec. i. arane
Surra' raprifi. i. agrast' fm
Sures. i. porta
Suror lane d'. p'p'p'm'ida ul'
 p'opus h'nda
Sur' sine sans. i. lana
Surris est t'ba p'm
Surfare i. p'p'us
Surfas sint pulues q' mos p'
 vnt et postea h'q' aliquis bibet
Surfrage p'm ombasur. i. enam
 ano post'
Surmetis a dy. p' singultu d'.
Surp'ox. i. abrotam
Sur' p'p'ly pro san'ly
Surballagi p'm scapione e muta
 lagi et noua' alferery. i. alfa
 raz est flie
Surle. i. arthetia
Sur' ar' phgo
Surpurata a quibusda d'. d'ens ra
 balling et e m'f'm
Surra m' practica g' p' almos
 herba san'f'm d'. Iamena
Surra m' hallyam e rotine ar'

Surraledhegi ar' lapis s'm' illg
Surrahal ar' p'ra nardi
Surrabulm'poe i. saluta
Surra ul' sam ar' toam
Surra g'rae p' thyle paulg thie
Surraes ar' rombulg
Surraet p'm am'f. emine x et
 S' scapion est harma i. et S'
 har me est pondg. q' g'na ordei
Surraich i. mgalla
Surraus p'm dy. est sp'mantm
Surra p'm am'f est corath
 alham g'rae est feneno
Surraunton i. ap' agrast'
Surraun pro sam' et mgalla
Surraulm' d'one t' est mille fo
 l'm p'm pl'm
Surraustorm d'ara illud longu
 q' m'it'it. m' am' ul' m' volua
 fm ex aliqua p'mg med'me ut
 homo dissolu' q'm patit' tanaf
 mon et est m' f'm'tab i' resessu
Surraurae i. putrefac'
Surra e m'astulg r'atnosa t'bu
Surraos. i. storax
Surrae g' p'orba
Surrae et asurie. i. atimentu
 seu vitreolu' ruben
Surraonam p' susurgan stop
Surraungen ul' zur m'ge est
 hermodactylg ul' zur ungen d'.
Surra ar' liquerua
Surran. i. p'roeb
Surraen ar' l'um a g'f' susim
Surraim olen Iap'ano
Surraima ul' susam p'm susen
Surra i. m'p'o
Surra m' practica
 alabaro e g'ranana
Surraaleb' ar' volpob
Surrahal ar' theal
 ar' p'ley
Surraaleb' apud am'f. e m'f'm



aq d'p' papiro e hentrionla aque
Talabat ar rypoz
Tabasir ar p'p'ou
Tabetis ul tabesio r obulg
Tabeis r obulg
Taberta r'ofus
Tabarzed r albasimū
Tatanti r onforon
Tarandeste r pmetz ul tagades
Tagades r pmetz
Tagonias est spes arthymesie
Tam stap' pro thom at e bolu
 ar meum
Tain idem
Tan ar bomb
Tarbal est ar bolus et tabel
Tabel r bulus
Talapus putat' nascim rj spes sed dy.
 dicit ea de planta fortiter lax
 atua et duo capta fact' sup m
 rla
Talassamel q' apud dy. est aqua
 maris salpa et atalaxi q' e mas
 et melle d' meliq' talakamemel
Talaxamemel idem
Talassana r granatu
Talaxis q' talassis e coquassa
 no ossis p' paulu
Talaxa q' p' de mostorie e
 in palpebr' intz ul ext' quersio
 ex stancia ar lunda plis lapti
 grandmas
Taleas r pmetz
Talebi sta plis p' pletro
Talepantax in ho practice alia
 batis belladax sed belladar e
 anarardus est palma
Tallia in libo de doctrina graca
Tallis r galla
Talypis graca apud dy rj spes
 nascim rj agrast' et est planta
 valde laxata
Talsan et talissa est tortox s'
 milis maris maior' quantitat'
 et purior' et mior' odor'
Talissa idem

Talk ar stallastrum ul samra
 q' gypsiar'os tra astrea dicit'
 esse ultime diaforatica pl' gypso
 et sepa' m lammab
Talmos r oculus
Talo r azing
Talon graca vrens vridis
Talpa est anal muri ple sine ocul'
Talros q' gemibulub
Talub s' herba ul ornam aque
 nascit' r acorus
Tam et tami pro bolo r'p'z
Tami idem
Tamagin r tirmallus
Tamar ar dactilo inde tamarin
 si r dactili mdi mdi idem
Tamar mdi finon mdi dactili
Tamarnistz apud am' est arbor
 crataea que nascit' m aquis uel
 m' lz frim qui floribz silat' r'fice
 in fluxibilitate alia r'os est do
 mestica que noia' rarmesich plis
 agrast' p'or q' m fructu qui e
 plis galle dicitatis et pling' d'
 m'usen at ar tarfa et p' pom
 loco eiq' p'one g'nesta
Tamon q' vngulu
Tamos q' fructoz et aliq' ex
 pom' m'ida q' est g'nesta sed
 m v'itate taming est radix r'fistalle
Tanacoti ul atanacoti et tana
 cotam est arthymesla mediac
 dicit' vulgo Remuacot
Tanaritam idem
Tanagath r bit bastarobla alit'
 lactarola ignoro
Tanasla s' agmistrastus
Tanaros q' moris mde atana
 sia r minor' h' q' p'etro m antido
 tans molai
Tannades sut r'fille m'ndre
Tanegi q' fung' ligni r'rimis
 r talofonie
Tantab r arthymesla

Tadon g' allen
 Taos et taon g' pano
 Taon pano
Tassia sic dicta est q' pmo in tap
 sia insula inventa est silis est fe
 rule et d' farina mōr folia ma
 ratri habet hastas termes in q'q'
 sunt capitella ut anethi flos mel
 ling ut mgz pōne latu radix alba
 et tūg mētura laring colligit q'
 farina: est adustina vel vesica
 tā valde hor d' **T**assia foia
 silis est primumle veris sed fa
 rit sustem **T**assiam est vocat
 paulus rubea tinctoz
Tassia i rubea tinctoz
Tarfa et tarfo dicit steph
 q' est tamarista
Tarfo idem q' tamarista
Tartit fungus nascens in radice
 rose ramne ul barbe yrrime t'q'
 sunt stratz d' ypoquistidos
Taraxaton ex endimia siluestr
 et est alia dicit amara et grata
 traxima
Taraxequi protaxato steph
Targis g' de mostones est ru
 bor in albis oculoz pūsto tpe
 illatus vocat in larma quasi ab
 aliquo extoloz ut pulvis illato
 p' oribastu e' h' de fimo ul
 rammate facto
Tartion mgz aur. foa d' exarut
 q' p'nt siluestra radix fat nō
Tartion montani et tauron
 d' q' sit h'ba eade sup
Tarfa ar est tamarista et
 est ar smothis oculoz sup in sino
Tarfilon ap' aur sed mara
 Epilon d' ffolu andartiora su
 pra in an ul in han
Tarmera est poticula ex fa
 rina fortibis et e' gran
Tartam g' gal. in p'icula de
 almet est blea

Tarung ar tarung i luping
Taro i lentistus scamosstines
Tarsus i marg mes palpebray
Tartanon in practica almof
 est tribus facta ex grossa pte
 tritici fracti p'osti totia et
 subtili farina tota in lacte arido
 in almof ves habet in summa or
 dai et mansal q' e' lar arabasi
Tartas ar tartary q' ex vno
 mlatoibus vase gnat
Tartary idē
Tatimio i abulu
Tatamos i ferru
Tambatu pro tubel steph
Tambano d' q' sit h'ba p'rietat
Tarbon idem
Tauri p' pl' sit starrabei
 tarrostris r'imo siles nome
 tormule dederi q' tormia p
 ua habet Alij pedunculoz ul pe
 dunculoz terre dicunt
Tauricola apud d' est gluta ex
 cornu f'm qua' multi g'colla di
 cunt melior est rocaura que maxie
 ex rasna corn et p'gamem fit
Taurus g' sit tamq' muemb
Taurus p' steph est ossu bur
 sa testudoz pulvis terre
Taus i pulvis Unde tauri sit
Taulub i v'stu lapcon
Taulc i tamarista p'one pal
 me et folia et altitudine
Taxus arbor nascit in ptaha
 tūg fame galline impig'vantes
 sed hor d'entru dissoluit In tala
 bria ves tanta rom habet ut
 qui sub ea dormit p'vulu vite
 sustinet **T**ax' est silis abustiba
 in aspectu maxime v'vans sine
 furi Et in archadia v'vignosa
 Rome ves et in ptibus c'v' sta
 nob d' q' sit h'g' m' de quo fut
 org et balista que p'no et v'no
 d' b'ndlor ex albo et r'no d' b'v'z

Taxus sine taxone aral q ar melend.
Taxus barbastus ad d. flomen
 de quo supra
Taxa graze sulfur / et tibapru
Taxmeis sulfuribus sup macedis
Taben miche i pammata et ta
 bre amata
Terthi d. hrenela
Tedanus d. flos calus
Teda est ligni pinguis pini ul
 abiet quo rustri pro rambelis
 utunt. **T**up m tupsia
Tefise apud auro est tupsia
Tetra ge omis qui long est d.
Tegamstos ul tngnamstos graze
 frues
Tigone frxorin ida
Teil ul til ar gramē
Tengra i thulus
Telon ar buffo
Tekration i delegation
Testile ar verruca que buehu
 rre eria dunt
Telephon pling est portulaca
 similis et raulis et folia nascit
 in cultis in agris in vitas sed
 eg. telephon aut aspan agrast
 aut anoragie i portulaca et
 m folia et vgas spsas habet
 ut sicut alie vngz floral albos
 nascit in vineis
Telegation dy folia habet plia
 romanens pinguis vga est illi
 digitis lz grossone
Tebos ul tibos i vnu ritm
Teli graze i frangrom
Telrang i flos pariet
Tebil i apostuana ventis vel
 causa caruisti fusti color p m albu
 rorum
Tehi ar murgia Alburazie
 pustula in palpebr amineis
 siliis verruca
Tem ar lutu nos vltor
Tebal ar m saget. Sal. est spe
Thenantos sut corde q ab

emtibus mustuloy orut
 sup m nernob
Tambul ar apud auro m 40 te
 nub no rarte est folu et q d.
 m mo texu q p m s ara m mar
 q me corrigit et hnt q st
 ralm et d. bene malabat
Toma est pist paulo
Toma plus est suavis retustat
 mpatung. pome aus
Tomasmon est m fmit q pati
 mcaffa et est defetq rartadi
 sicut stragria mudi
Temra est ar drata
Temsen i pflam
Tembacq est spab arbor pmi
 on auro d. q ex ea fit pte pluris
Tembluri pro tumb staph
Thona i beta ul blea
Tedonron anacardium et con
 peristan a theodora dute sunt
 aurod
Teontheis i lametarcibus
Teoratra i mspetia ul contam
 platia **T**emplata
Teoruz graze mspetor ul co
Teorodidos i contcomplat m q
Teoratra i contamplatia
Tepetrisi staph est spab spmas
 perpet m hmed manans
Tepmidal est vltus orh rangule
Terrapetra rassis medicame
 q gal. m libo curacionu
Terapia q cura meli remediu
Terrapenna i remediu
Terapta curano
Terrafignli i sigillata
Terra bndicta m antidotio m
 relai m vngento alabast terra
 egyptiaca alex. ca. de emignea
Terranica pro betanica q vera
 nra dunt d.
Terranm alex. raps de des
 sintea m atiqs pmois d. q b

flos rubeus dicitur in lib.
 de doctrina gratia exponit qd est
 tale et gypsum rubeum putat
 Terra rubea i sinopidus ul belg
 Terra sigillata qd dicitur et amf.
 debet esse rubei coloris sed q
 totum est subalbida sup de terris
 Terra stalle luptam talk ide
 sup in talk
Terabentina est resina terbit
 arboris dr d. gluta alba et
 est apud arabes dicitur sbe terbil
 Terabentia ex ea est masculus
 arbor sine fructu suaz omni
 gemis omni fructu rubeus mag
 nitidime lent. **A**ltm pallidm no
 grandior fada et est arbor a
 qua manat terabentina
 Teredo terdonel ul tridogel
 sut omes que in lignis gnant
 teredo ipa omes
 Terdonel idem
 Terendis i pmetz sbe
 Teramabm i sps mamma ar
 Teramabm est mana
 Teretiz grise ruda
 Terens g. copupa pfer met.
 Terza de raplo de pepone
 sunt olivaria in modu fam rorta
 q no est infra m^o dy. nam
 illud de lib. plus pini est
 tractu
Tergio i flux ul tpermar
 Terga g. est singula que i
 ondo nascit unde dy raplo de
 draginta d. se sufficiens
 et hec caracte sunt pauci tpe
 gra singulam dicit
 Terma i lupmar g. lupini
 Termatira g. celestia na
 Termos grise raluu inde
 Terme lora ralu subranca
 Termos armos i lupmg affst
 Termal plinis g. magnifra
 herba e et in m^o orbe nascit
 fructuosa folijs subindibus flore

resco
 Teromuras i pentaston
 Tesapiu in antidotario melai
 exponit sinapi seone
 Tesad grise inior inde diatessaro
 i de cor sps timara
 Tesalago ul tpsalago a qbusda
 dicitur salina
 Testa taballina i testa subtrhis
 qua amfiras utunt in purgando
 sunt
 Testa omi i cortex omi
 Testiculi buardi a qbusda sut
 affodili
 Testiculi vulpis at canis est sps
 satirionis unde dy orthi q est
 timos dicitur s. testiculos canis
 Testiculi canis i vulpis sup herba
 est d. a timos q est canis et
 orthi testiculos quasi testiculi
 canis
 Testudo tartura ide
 Testamb paulus est spasing at
 me ft velut congelano Ori
 basus et maxie ita pma mus
 rulu no flortz pt inde est
 vix tenens ante s. et raris
 Sed qm in qori pte corpus ta
 dunt s. prestong cu postea
 apistonetis d.
Tetrix at terebrix g. ruda d.
 Terebrix idem
 Tetamcon dy in aquosie lora
 nascit tempore vero no hastab
 eis tames sunt vix vides pos
 set radix et folia ppte aut
 orto folia sba ade ita terra
 sparsa cu mults firtilis flos
 viridis
Tetra g. inior flant rufara inde
 Tetraeus i fabry qrtana
Tetrafirmatu vngentu de ger
 medicinis q basiliron i regale
 d. s. v. coles papiomb raplo
 de vngent

Taraxacum i. herba uidaica s. pennis
 dicitur qda in uingato marignato
Tetracturon grece turum
Tetraritua est dens molaris
 qtuor radices hns
Tetraspedia g. i. quadrupedia
Tetrarigon gre i. libella i.
 pna libbra quadris s. p. p. p.
 m 37
Teterrimenes i. tritus
Taurus i. grina pini
Theus g. liliago s. ba e. am
Thentis pling hant dicitur tenne
 monisse inq vnta m plene rap
 ta est non in adherendo dis
 soluit quasi splenon et homineon
 a quibusda d. p. p. p. micos tenne
 folia pna austro papoe sine flo
 re et fase asps leos nastu
 dha res asps. noue dicitur ramis
 ysbpi furculosa folia fabe qm
 florae non subitant
Thyonon d. s. ba est ogas pla
 nas hns rudi multu m ortha
 nastens et outa s. aspalu
Tianapnon i. sulphur uidaicu
Tiaasi ul tmapri i. tibappiri
 et tra est ide ut sup
Tmapri idem
Tibappiri idem
Tibbi i. ros maris
Tibasi i. medulla corinna
Tiboi spolia i. ramedreos
Tiatru vini i. no mims lone
Tiacopi pling vni angust
 folys m terra var s. b. digitali
 longitudine et latitudine i.
 racume dmsis seme m chiso
 lentide effigie flore albestas
 nastu m semitis et sepbq seme
 aspi gustus aliud latib folys ra
 dicitur magis p. p. noie ut
 dicit
Tidonomel i. mel m ntonis
Tisa m libro de doctna greca

appom² siligo
Tise pling confes gms est cu
 pisa apud nos fit oriza apud
 grecos est ysa
Tissuras plig s. vocat quas
 da ramaz spes
Tisslansit vnting rery quo
 palpebre subleuantur
Tablos grece raris
Tafleceus grece talpa q. raris
Tapho g. rotula rery testa
Tisomenos grece fumigans
Tison grece dracho
Tigamon g. s. fraxorum
Tigmata sunt linteola que
 vlnelibus impo mit. demostones
Tis tili ul tili g. grama
Tilm i. grama g.
Tilm grece grama
Talle grece sapa mitsu rortu
Tilatus et peritis et vris
 dy. spes e. raltre s. p. p.
Tilleos g. famigrem et tili af
Tili idem
Tiligomis ul talis dy est spes foli
 q. femina dicit
Tilatam i. linteum minutissia msa
Tilicars grece at linteolu q.
 rarminati ad vltra mplenda
 s. ad glaucone raris
Tilos grece calli rallostas s. q.
Tillos g. dicit de oculis sut
 q. rantes raturas
Tilosie g. peior asptas palpe
 bray supra m traco
Timalon s. i. pl. y. est quada spes
 papauer sup m merton
Timbra est s. ba q. saturegra
 dicitur ar. saturetus dy. g. trimi
 silis vmo siluris s. miosior est
Timeas g. paulu est spes ror
 rurar sup m arcorrdion
Timeles dy. astamalea multi
 rorogdm dixerit sed no est.

Regas habet longas plumas termed
 folia spha camelocenta glutinosa
 pome in flore albu rotundu a
 pnapio vide orit in saxis
Limama gressa eis ggestio eadai
 feta ad fumigandu q medm totu
 omi q est fox storat dixerunt
Limopsalmo q confectio tatar
 tra qua in timo fit
Limos spes est verruce
Limosio est exstantia rubea et
 aspa in extatoribus oculi
Limon Cornelus est quasi ver
 rula sup corpus ad cute tamis
 supig lata et aspa colore floz
 thym que sissa truentat parup
Limonia est quedā spes amoris
Supra
Limub de lba nō e angusta fo
 ha h pusilla in sumo capitalla i
 plitidima formicaz replurata ra
 mosa est nabit loris sapose i
 atria regione multu habundat
Limū q ap amict est planta
 multu laxata sed in arabia ~~imū~~
 scribit dymū
Lim ar fig
Limpanistab est spes pompsis
 qn gnāt ventositas in singulis
 membris
Limuris aspitab
Limtar ar borax q at rapistz
 auri dicit q auz in eo solbat
 aliud mineral aliud artificiale
Limes torredu pamos et tmea
 raput sup in allopinia dicit
Lime smos q tmasing tenasmon
Limasimus i tenasmon
Limris q sturio pistr
Limfa ar cocodrillus anit in
 gress simile stimo in nilo flum
 degans aliq pda in tra onab
 et vitulos Auz dicit q stimo
 pu tinsa alia toto a drillus
Lonsaure i sulphur conu

Lion p m stup sulfur et tuss d et
Lioabapno d sulphur conu
Lipus est regale nome amict
 hntis febre mpollata sine rigar
 frigus horror eruplano tipus si
 gura plitudo
Lipica febr qre in tipus sup
Lirbum ul zumbu p p salpione
 est hermia est pellicula pnyris
 togans mtafina vel msta
Lirigra diateffaron i de q or
 penebus
Lirigra duta est atno pcpata
 qui ibi mtrat ul q venenis dpuq
Lirigra rustruz d allu
Liriasimus q sunt padidili pal
 pebrat Cornelus
Lirus est gressu ser pory ve
 nerosi vide trirata dicit
Lirigola i poy lactis lib dador
 trina gressa
Lirus et mon q casus
Liron i casus gressu nō est
Lisana spes malus pifana coe
agua doctoris ardei ex tortrat
Altor hiana est confectio ex ro
roathos aque et farina ordei
farta ita q roquendo redigant
in ynu et sit pmo ordei sup fin
da aqua et bndmollit et postea
ex sicut in sole deinde in mor
taio contmodi donec palea
sepā et purz remaneat et far
decoquat in aqua et postea p
albu pami exprima q mde ma
nat hiana pora et in pipe ro
diant ul in ymo ut in eo sapo
ratu sit et talis aq bonu et vtil
est mfirmis
Lisallinu lba est nō diffus apio
Lisar i dilatano pupille
Litanos q calx ex gypso lib
 doctorina gressa
Litang theodory est calx

Tite g^o mamille ul' testicon
 mamilla vbera
Titumalli septa sut spes p^o d^o
 Sidm p^o est herba lactuca q^o
 aliqui lactuca rapina dicit
Una spes ~~lactucas~~ rathanas
 et est masculu in ratina roma
 nri g^o m^o Alij nuntia dunt
 nuntia folia h^o p^o lion folia rotu
 ca Alij chostopara folia portu
 lara Alij rparina p^o folioz pli
 tudine **A**lia plantafilon uel to
 tibicon ul' amg dalaran a plitu
 dme ditta **A**lia dendroden ul'
 rubion ul' leptafilon in pratis uaf
 raris titumalli Agrition g^o
 mamilla ex vberantia lactu
 que libet emittit sperantia
 aruti spes est titumalli
Cisti sunt qui p^o mietate tuf
 sis resimunt
Tisio est colmus in pulmoe ul'
~~impulmone~~ ~~ul' clarano~~
Tisio ul' tisios est consuptio
 corpis nalis humiditatis p^o m^o
 que ex clarano pulmonis
Uel tisio est consuptio que
 a pulmone procedit flegma
 et uerido ita q^o patens resimunt
 q^o vix rite tamissima sup ossa
 in morte optmet
Taris graua tabes manes
 squaler phis
Tlapsum **D**o^o faret vni ra^o
 de talipos de quo sup **A**liud
 de lapsio q^o agrion sine ut
 latu standalio .i. pes gallinaz
 nascit in tunel. et in vns et
 tagulis herba est minuta folia
 habet angusta duoz digitoz
 longa in sumo diuisa p^o m^o
 seme fle torianens quoda ex
 spes sinapi p^o m^o d^o **S**taph^o v^o
 clapsi d^o horfu .i. nascitur in ba
 bilomann

Toatretum pluz folia coriandri
 h^o p^o m^o part caule papam
 nascit in campestribus
Torandeste in antidotario exp^o
 p^o m^o ignoro
Tortus ul' tors r lolygo
Tossa .i. poma mala
Tomentu de ra^o de lana est
 stupa h^o m^o fort
Torome ul' thomis .i. sero net
Tom g^o misto ul' d^o misto
Tomas graua veruaz
Tonatu .i. confortatu
Topua .i. localia remedia
Topos .i. long **T**anes
Torbolax .i. tortax p^o m^o d^o
Torebos .i. aqua lactis seru d^o
Toretos .i. lactura
Torin .i. diuis
Tormia ventris .i. tartioneb
 et est q^o r^o d^o et dige no p^o
Tormetilla potatilla resolida
 rubea spes epafilon filis p^o
 rafilon nisi q^o h^o septem folia in
 die rubea
Torpedo .i. p^o m^o stupefanes
Torugi ul' tuon ar rty
Toxia .i. venena mortifca
Toxon g^o p^o m^o celest^o arty
Trachea g^o apud f^o m^o arty
 sana pulmone
Trachis g^o asse
Tracheis .i. aspitab rigiditas
 que suffocant et h^o qui volue
 nerantab p^o m^o
Trachilos g^o colu
Trachitab beffaron est aspitab
 palpebraz quas tuncas h^o m^o
 et p^o m^o r^o d^o .i. t^o m^o
 r^o d^o grandam dunt
Trachomanes pluz caduam h^o
 filis exilig et m^o r^o d^o folia lenti

rule amari m' se ul m' se
Araron ply. asla lz silue stor
pionu vocatu vepron sine fo
lys et ramis

Arasma g^e optima // go

Aragam g^e callosa ut cartila

Arazarans Bal. de almet
m' herbas spmosas mumerā.
que comedunt d'cta prin pma

Aragaganti ul f'gantu radice
lata lignosa ogas b'ues et
forte ad tra desmas foliaph
ma et minuta spmosa radice
mata ferre passa l'atnu e
mittit roagulat m sole et s.
Drugaganti

Aranti r balbumentis a diarria

Aragas pling qua alij stor
pion hastam sine folia lz in
fundo ut frumetu lz loru mari
tims nascit et e mistu mar. id.

Arageon sine at g'omus sup
m art

Aragarifon g^e rapulus

Aragarifos raput

Aragomata lib de doctna gra
p' alexand' electuaid sunt
que comedunt m sero m me
sa ut frum. fructu m testa mu
tes et h'g. Unde forte f'gaa
est d'cta p' gal. de almet

Arauertoru r ombosu

Aragon pling fructu est
qui m sola trata insula g'ignit
terebinto silem at seme Dy.
affert seme rma mome ple
altza v'eo folia lz plia stolo
peridrie

Aragopone q' multi romti
dunt folia lz plia roro seme
m v'ga p'fert m'g' et comedi.

Aragar m ul tragorigam ap.
scapione m' spes origai po.

Et sonat organu yrcum Dy
vini est spes plis ser-pillo ag'fi
Altea venata lata et comesta
Altea ut prassu

Aragorigam rde l'uctu

Aragos g^e prus apud dya m'g
maring sup m tragas

Araga est apud aurt de almet
est ple rorandis q' 3eam
dunt unde fit opom

Arasenoti r ramomilla

Arantulus qui defici m p'fere
de bram // **A**ribasq' expō.
blesum **A**dapias blesu d'ct
balbu v'ba frangente

Aramna g^e volms

Arammata medicina r sana
na volnea ematura est volnea

Ari sunt ex pasta azima sicut
pla longa q' ar' atria

Arianguli r sigilla salomon

Ariabus s. m'or spes flomon
dy de f'bit sup

Ariannu r petrosillinu

Aributa r lactaridon

Aribulus dy v'nis est sicut
m'g' haste sunt longa et tunc
spmosa et dure nascit inde
partis h'ndis v'eo r flubq'
m'g' rana sup q' ext'ndit
et folia sed p'mas colat r
aqua apud nos m l'it'ibus ha
bundat unde maring s. g^e
trmolu or' hastu

Aricas r rubeta

Aricabaris pling est g' m' rē
tam m' p'ntu sag' m'cu cont
tit

Ariches g^e rapilli m' r'achasis

Arichasis demosteneb est
anl'matio piloy n'atū palpe
palpebrae ad m'iores p'tem
unde alij relaxandem m'nsora
palpebre

- A**rchiasim dicitur et quida ptoſimia
 ſed ex parte facta falangofim
Aruoralla q̄ medicina facies ad
 herē pilos in palpebris
Aruorallimū r herba capillata at
 thymon polutricū idem
Aruostofu r meſpula que hnt
 tma oſſa
Aridachania ul tridas q̄ lactu
 ra gal. de almeat̄ eſt radix
 holus eſt ſilē agraſti lacture
 naſcit in ſoſſatis
Aridica agri r lactura agraſti
Aridaſtre d̄ gladiolus
Ariſſea q̄ dehrata
Ariſilon q̄ trifolo trifolū ſed
 ar tarafilon
Ariſtim aliqui lochos aliqui an
 carthoga Sed dicitur q̄ iſo
 lu late odoratu aliud arutu
 q̄ rlematides ſue p̄heros
 q̄ r̄tu leporum
Ariſilon plū in maratim
 naſcit p̄rio ut alhidit cōda ſe
 ha groſſiora radice alba odo
 rata calida gūtu
Ariſtas gre tartari
Ariſtia fax amurra idem
Ariſtoni r turtur quib.
Ariſtoni eſt artubi imati
Ariſtoni humon q̄ d̄ eſt
 ſp̄a ſed verbene in caplo d̄
 reobotane ual periferon
Ariſtonis maris q̄ p̄ſt eſt
 andei p̄mitua venenofa ſed
 corneliū paſmata
Arillus r trigonus ſup
Arripicu r in marſum d̄.
Ariobelus d̄ r trillus ſup
Ariolus r trifolū r tribulū
Ariomros r betonica
Aripanio q̄ in panu
Aripluratu q̄ in auḡ d̄ rob.
 ſed tali ſup in rob
- T**ropofilon ul tropolion eſt q̄
 ſapientie taratomon ul tricomon
 q̄ d̄ naſcit in maritimis In
 die flos mutat ter colore ma
 ne albus medice purpureus
 veſpe rubens et eſt turbit
Tropis q̄ d̄ eſt omni metru
Tropogofalor t̄ſegus r came
 dices
Tropogus ul t̄ſogogus in anti
 detus molai e ramedreos
Tropogogus r ramedreos
Tropemon r cathaplasma q̄
 thub ſanobus in dandros
Truſa p̄rio capill vems ſup
Truſis et truos r capillus
Truulus q̄ ar aſſimū et
 rathabin et aſari e tribulū ſp̄a
Truix r ſeta
Truos r capillus
Truullipma r lactur ſema
Truullus d̄ lactura
Truſtus dicitur a truos q̄
 eſt rotundū caſſig folix
Truſtus p̄potapmſtra r ſif
 fumgatorū Caſſus
Truo grece nota inde mirrat
 ruten a rotunditate
Truſas q̄ almeati t̄ſiabq̄ inde
 anopa r ſue mitimeto
Truglitis ul troglitas grece
 paſſer atrogli forame domus
 ubi manet paſſer
Truglitas ſup mitroglitis
Trogo grece comedo
Trometand r periferon
Trombos grece globus glom̄ in
Trombus ſaguis r globuſus
Tropius q̄ atropus r quercifolū
Tropogogon aliqui romū dicit
 tauleu h̄ p̄na folia non radi
 ce longa dulci plm̄is
Troxima grece taraxaton et

est cordina siluestre qd aliqui
stariola dicit Nam aliud
dicit est armata spinis et e
stariola

Arucalis qd grillus lomsta

Tubel ar squama ul barbara
inglibat metalli radens abm
pode qd maleat qd lapidos
qd est ex ara **T**lame plinis

Tuber terre romanu dicit n

Tubera quous est fungoz
plinis nascunt tra **T**udis du
data multi fibris mexi sepe
magna et rotata qd m arenis
nascunt edentibus tinnita alia
suavata distinguit colore rufo
ingro qd intus candido

Aructura qfortaria

Tuderi apud anis est qd op
orimon sup folia eiq silant
folys prassij **T**up9 tufam

Tufary ar ul tofary r poma

Tufam r tufary sup

Tusta pms arbor

Tulcis r panna

Tumbalu pro tubel step9

Tumbel ul tumbur aliqui p

tribum et est folij qd utm

Tumbur r tumbel sup

Tamfilas dicit orbasiq amig
dalas que m sanibus apparent
et aliqui purpuras

Tachub anis qd canens de
ria flegmonis et formice ce
ponit mustu lapidu qd est m epi
tra

Turbit d' esse spes pferata
et sup de truchon ul tripoflon
sup anis sup

Turdilli ul turdullon seme m
antidotois exponit herbe pas
serme ignero utiq **T**ad ligna
passerina est polygonia

Turiones sut eximiales sim
tatu arbor ut mltu **T**assus



Curing d' luping dicitur

Anna qd lup9 pist qd et lures

Turpe dicit anis qd e amomatu

Turigen ar citraria et est
aliud melissa et aliud ozimu r
tratu illud odory **T**urbasti **T**ph⁹ sup m cas

Tussilago qd et cameleonta dicit **T**pes tassi

Tussis est m uolutari9 motus
pulmonis

Tusury ar nome est pondet
grnoz duoz aliqui tussugi ul
tussugi

Tussugi ul tussugi r tussury sup

Tus op lapini est arbor
que grece libant d' de ar
tanditu de india subrasim de
quo manib maxime fit et d'
mana thuris

Turtamens r polegu

Tur ar mox ralsi tutu **T**ph⁹ step⁹

Turhie nome radit sub una
specie que ady pomfily alia
podu et ambo sint filij ex
fimo elenato m fornate m qua
fit am ualru a lapide alia
talaminari quo extinguit at
est pomfily leuis valde **T**ed
podu gramus qd astorde no
potuit **T**ta radit hor **T**ph⁹ thure
noie sup lapide talaminare
et est gleba m lapidis et
terre substantia ditta calmia
ar catimia qd ralaming latie
Tta radit nome thurie sup
rem qd e tortuosam intus leue
extra apam qd miosa metallo
sa qua gnt utit sapion

Turbi grece barra ruy

Tubet arbor

Tarrimu r viola

Tarub r mora siluef
tris et bat9 et

Talanon qd glans

Taldebona ul valdeconoma alia

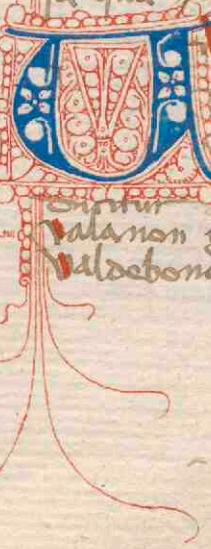

alba alia nigra folia ut chyan
 radice grossa gumosa
Valeriana in amantilla potatilla
 omis idē a gōgōā d. edera
Valotri d. serquillu qd et her
 pullu dicit
Valdereb staphus est qd gomū
 et est botryon idem apū ra
 mū
Vapa r omū uole inq inb ana
Vaporm unde carta alexandri
 na fit dy est paping dput amū
 est burdi sup in pa. et in bur
Varak mōi .i. folū
Vari sunt lentu ule e solidis
 defodacōes mris que in facie
 apparet plus foas
Varol greze rubus
Vatufilla r rubinilla
Vatrarhos qd rana
Vatrarhij rane sine pua q r capis degut
Vatrarhij rampithe qd dulcra ra
Vatrynen apud amū est acu
 me staphy a ranana sup
Vella dy herba minuta est fo
 lia minora ly q omia sed plū
 flore violaceū seme in follicul.
Velatz duo sut gna .f. melimo
 r nigz et leura qd albu .i.
 alleborus et veratz et
Veratz .i. ut sup in velatz
Veamisimi raposa plogitū
Veroria apud dy .e. arorus
 sup et sut pūmle de sto iac
 bo pro carta
Vene ritue sut radiceb calido
 me quida amū ma dicit
Vene tūtoz r rubea tūtoz
Venerago .i. sūta exrasso ar
 bone expressus r millefolū
Venter apū aut ventoz apū
Vent apū .i. millefolū
Ventosa d. mūmōz
Vepros pime p rubea pē arū
Veratz d. alleborū alba a rustrū
 et est idē q velatz sup

Verbastū d. plū tapū barbatū
 est quēda spēs tussilaginis et
 ramedonta d. sup
Verbera r berbera Jobotamū id
Vermaratoe r pūmū
Verdaria r tapū barbatū in
 prutua britanū
Vermiartha burtonū que
 et uerbera et miltar dicitur
Vermicular spūna minor
 que g. apozon dicit
Vermix est gumū qd gūmū san
 dūm dicit uer sandara qd gū
 est amipigmetū rubenū Ana
 ay spēs est minutū glebis alia
 maioribus latib frustrib ad rō
 lora pallidū tondens
Verami d. alēpua vrocand
Veruarua aliqū d. alēpua ali
 qu de coriandō agrasti dicit
Verū in uerbate est quēda her
 ba d. rabiosa folia mente plū
 sed est alba et pūmū que et
 pōdaria d. qd mī pōdō orū
Vertigo ē qd aliqū apparet
 qd totus mundus uertit sed nō
 radit sicut in scythonia
Vergetron qd turdus pūst
Vesseni .i. sambaco
Vessosa qd sūri molli dicit ē
 hormel et est ruta siluestris ali
 bassae
Vessi apri .i. pōtū siluestri
Vestilio ar nictēf
Vetomra p. plū r fauētōnes r
 uenerūt in spānia et gallia
 bertōmra in ystaha pōrta agrasti
 testros d. pūstōrū angulose
 rante duoz rubitoz folia fore
 lapparij mōsa dū rra
Vetoz r palgermne
Vhydindū .i. ligūm aloes
Vicatoria pōlion r buglossa
Vita pōmra sine ramedontū sup

Burli ge burli tuffis unde burli
 Vitalos ul vitulos tuffis nos bi
 Nigi ul vigin staph g arato lylos
 Quilagy i. liliu
 Diluomus sone r amcos dassy
 Dilubidus ul volubilis dy simla
 reae ar lebleb
Turetoriu que et antiformam
 d. ee planta que multu iux et
 laboru iugit r uenit que contra
 ra ei medu
 Amorta a dy. compmediu
 Amfanon i. flos vitis agrest
 mantu
 Vina dusa a dy scribitur rom
 posto artificio dlt omu lupu
 Vinia lupu i. strigiu
 Vini astalon r ruber et puer
 Vini amoni i. albu puer
 Vini adriani fit p mxtione aq
 in romo noue ul pl roquut
 Vini ab orinu est laxatu in
 alleboro et stamone i munta po
 stis dliqu in musto ul alia laxa
 tina
Cinu cadriu q in cadria et ijs
 Vini natru fit ex omis m vita
 passatis postea ex pressum est
 dusa at d. aplos et prestipab
 Vini msti e auri color alex
 Vini otomoz i. flos otomoz
 Vini euatru q ad mxtione
 euati i. flos lambrusta i vitis
 agrest in campana oph
Vini fallerinu a dy d. malou
 Vini francinu ul sauru q ex
 su i. lentiso
 Vini granatoy i. de pmo gnat
 Vini mallinu i. de pomis
 Vini nectarinu in emula rofrat
 Vini palmacu rofrat in dar
 tilis i. trina fit
 Vini puturinu q in resua pu
 Vini pnciale intelligit de pli

quis id e car nub admixta
 Vinu pratu i. q lz delectatoez
 Vinu confaninu i. m maticy ex
 omis sammatur et ponlion d.
 Vinu orificu d. i. r tenua a loc
 Vinu talapst i. falsu
 Viola tres lz pce dy. alba pur
 pura et amosa
 Viola ferrua i. implexa ul neomifer
 Viperina dragutaa ser pontana
 salubrina auroula asmina ger
 sa amas idem
 Vir i. mgs
 Vira i. mulier
 Viru i. vencom
 Vira i. viraus sigula
 Vurga andana i. viga pastor
Vurga pastor quida cardu
 bnditu dicit sed no est ita
 q cardis bnditu est fenation
 Vurga pastor at fistula pasto
 ris idem et est cardo fluestr
 flis illis in quo panni rardant
 q dy. vocat
 Vurgulu i. vgo pullulans
 Vurgib i. liliu var gomar
 Viride est erugo non flos sup
 Viridus i. de buriona
 Vistago est vertua mata flis
 Vistion ge morditatu pmugas
 luy nam acuti sapor
 Vistus dy lacnu est arbor
 colligit ex ferre rotundo q
 nascit in dmerfle arboribus
 byeme vnat
Vitax plini qda est maior
 in mcesit palus r ratoris aha
 minor at est agnus castus
Vitis alba ge ampelos leuba
 i. bromia Alij staphulem Alij ma
 loquon aut psiloty alij or
 thozostim aut cadrosus aut
 madon dicit plimo sar mata
 lz long exilibus mit nodis

folia pampinosa ut vitium radix
 grossa
 Vinis nigra plura q̄ specie bromia
 dicitur silis est priori sed co
 locē distant Viticolam
 Vitrage est pitava oribafus nob
 Viticolam de alfinca
 Viticolū .i. ralcantū zoi. rala
 tar ralcadis q̄ ḡ ralcraos et
 ralcatis et melatrea apud auit
 q̄ ḡ p̄furi et rubunt sup
Vitilgo rornelms fada herba
 est alphas dicitur que est alba
 quida guttis dicitur alia melas
 .i. nigra omes p̄pmit
 Vitumē et bitumē .i. fulgur
 indapri et est asphaltu
 Vitulidi plura pulchri mū ge
 mū angro mū q̄ est in aquis
 nullū serpentiū m̄fēz venēs
 Vla gressu manū ibula
 Vlar barbas .i. barba lauri
 Vlas ḡ albugines p̄ngri
 oras oculor Vermigro tu
 Vlas ḡ p̄d melius hulla .i.
 Vlbelfen .i. xilobalfamū
 Vlterraria .i. marubastz
 Vlrus .i. plaga putrida samo
 sa interda d̄ de omni plaga
 Vcomstones p̄mit d̄m̄sa no
 mma p̄m̄ q̄ est in oculis
 Ole gressu ratrik lūor
 Oli .i. vlrus Vortens
 Vlfaro p̄ ruffaro q̄ ē ooz
 Vlandz pro oleandro de ro
 zodafm sup
 Vlionos vel mltionos ut pl
 ronos pulegū
 Vliga .i. tra hūnor hūne idē
 Vlzatru pro olzatro sup
 Vltion ut mltio .i. soliton
 Vltion sup in soliton
 Vlos gressu gongina
 Vlung .i. ptaleon ut peteleon

Vlcato .i. liliū ut m̄l.
 Vlva .i. herba alga palustris molle
 albugine dicitur nascit ita palu
 des fontes et stagna
 Vhulas .i. laurus
 Vm .i. viron
 Vmblyz v̄v̄nd .i. rbalaiū sup
 v̄v̄ndes .i. fructz p̄romori
 Vnsardos est ramū ex q̄ nascit
 glans q̄ rotū roriarū paulz
Vngaita alba .i. malua aḡ
 ut basmalua
 Vngula a q̄boda d̄ stamonea
Vngula raballina ul' r̄ngwal
 la furfara et bardana mior q̄
 in r̄mpis et omes oritur
 alia est que in ripis aquarū
 haur quida r̄silla r̄ordis vocat
Vndimū est p̄m̄ p̄dopis et
 est alba et mollis post d̄m̄g tartu
 manet vestigū et est sp̄nalit
 in yrtur .i. pedū ul' in m̄mbus
 del in gam Vatuz
 Vngenti d̄parim .i. ex de eda
 Vmsilla .i. r̄rubitana
 Vola d̄ manus palma
 Vola p̄na p̄m̄ auit ē pondz
 3^a v̄m̄ magna m̄or q̄
 Volangistz sup in antistz
 Volmū .i. olma
 Volnis ḡ boletz fmgz v̄d
 Volubilis p̄ d̄m̄ de oi plāta
 que r̄rucluit alium arbori
 et sic est de eda arabes dicit
 lablab
 Volnos ḡ bulbos
 Vomix ḡ bombak
 Votam gressu herba Vtanca
 Vokule ḡ vortabz Vassus de
Vppupa auit est que gressu p̄p̄
 et terreus dicit
Vra gressu randa et v̄ra v̄ma
 sed v̄ron et v̄r̄s̄ v̄ma v̄r̄
 taras v̄enas dicit gressu p̄ q̄

hinc vna a remba ad vesica
 Aron sup in vna
 Aris sup in vna
 Arterias sup in vna
 Aramistos grece palatu
 Arctos r lar q est vna ple
 Aroni ul Aroni g auena paulg
 Arpse g ambrosie tinea ver
 nis comedens olera et a mte
 roradens **mg rora**
Artra dicit arafae ut alij
Artra minor vna maior que
 colubis est ming appis folys et
 samis tanni illa agrast rnm
 demoribus lanoribus et mgi
 oribus folys p m plinu domestica
 dicit minor foia et pluesr q
 s rama est arrior
Artra maura p quoda her
 ba siraia quida stroulaia qda
 millemorbidia et rastrangula
 vocant et arthangelica
Artra mortua r arthangelica
As g et orion auris
Asa grece substantia
Asafur ar rnobru
Asiua est res collete sub ar
 borib glandifera ul mnt ul pmi
 nel olue et dicit rammetule
 et est color et boni odor ar
 asua
Asua ar multas lz pps rma
 rns alkali p m papiena illa
 est puluis quo ferratam lanat
 panes et manis fit ex quoda
 herba que vrit ad faciem
 vitz mg sola plent folys ror
 mular et est falsi sapor et
 s est a quibusda stertus passeri
Asthylo ar amomam
Astro r arditura mense
Astantus d flos
Astantanga r lumine
Ana diag dicit suta rmgda
 herbe m hincermis ptibus nas
 rons q e pps rrumalli rmg rade

ras rorupm in ramulaib
 diebus et lar effluens collidit
 et destra **r alba**
Ana amnea aq vnu ammen
Ana ramnea r agrest vel lam
 brusta p rornatu sed plinu
 dicit staphysagria alexander
Ana volpis et lupina est solatz
Alga vilgaga r azar mator
Aulmos g bolising faues forte
Aulprou g genus allij p m pl
Aumon g vulon nob m du
 te gna apostomat
Aurion g butru
Asafaz vel puzufas sed ara
 ruzufur r rnobru
Ahar et sar
 p r p m ar e
 orden
Ahar g capilli
Aagr ul rager
 ar r arbor
Aanoun est herba dnta fraris
 mon et est gladiolus
Aanthos g flamma flammis
 rubens cassus
Aanth ar fagus arbor
Aame ar mgella g mgancu
Aaltatis g pro coltris colora
 in arabia
Aalorantis pro raltato roloratu
Aamela p ramelea mezerion
Aamemille pro ramonilla
Aebet ar anetru
Aelon ar ruzama loku staps
Aelidomio pro ralizoma staps
Aelimi pro solumo q r apm
Aerasia p rirasia g ariditas
 pntas
Aeroli r roruiz quis
Aerobiche g arida tussis Cassig
Aerocollutu aridu r collutu
Aerohthalmia g lypitico arida
 rubens
Aerofagia ul rnofagia r sus



aborus exstantium et abstrinam
 humectantia
 Xeros greca sicutus aridus
 Xesti nome mensue pny paula
 videt saltus
 Xestron in libo de dortna greca
 exponit radus sup
Xestron dy sine fagasmon suent
 latini gladiolus pagettale fo
 lia lz vradi sliã sed mmore an
 gustiora arida flos purpurea
 due pue radus
Xylia ge storax liquida
 Xylon ge lignum fastis mde xilo
 aloes r lignum aloes
 Xilia r cassia r cassia
 Xilobalsamum r lignum balsami
 Xilocaracta ge lignum cor ma et
 est sliqua an rarnub et fene
 eius erat **X** demostane
 Xilorolla ad lignum glut mandu
 Xilormam est visu sliã rmano
 mo sed grossius et longius
 lignum et brumofu nimis in
 virtute eo
 Xilofoka in practica greca pro
 pondere ponit
 Xilomasos r cortex calsi
 Xilopedo ge vermis
 Xilomirra r lignum mirre
 Ximudion sed mahz ozimudion
 r aretofa
 Xiracost ar a spob mane auir
 Xiran r auena
 Xiria r congantia
 Xiraxia et xiratos r dicitas
 Xirio r pudor de plaga
 Xiros ge rasoru nonacula id
 Xisla r salla
 Xisumbrium r menta aquatica
 balsamita ide
 Xiston r rasum **X**ideticos ut in
 vel d² erugo rasa et d² era
 nome ponder **X**ed sestron e
 nome mensue et est radus sup

Xisumulexis pced qe acutu
 Xouth ar prima qe et zebat d²
Xbroch ab auir e
 mandragora
 Xalodes humoed
 alex r quida rtraos
 Xebos r vita
 Xanahpta r medi
 r mala exona paul
Xbarida pny pl² e nasturru
 agreste
 Xbos greca gibbus ynos dicit
 Xemichos r hircus
 Xdam grece pulmentu
 Xdaros grece aquatuz
 Xeros r magna
 Xasmos ge humor rdropuoz
 Xdaratos aquosus
 Xdars ge pny demostane tumor
 a pnyg wozme palpebre superior
 non tant mans humore sed g
 nardo cogit ortu humore lar
 masu effundere
 Xdatus ge pdatus lapis
 Xdatomiras mos ge rnu et
 putes aqua mretum
 Xdarodes grece aquatuz plinu
 alio ut oximifine et habentat
 ut pampini **X**boris
 Xuros r instagmes rughbet ar
 Xoe herbe foha sunt ut oxi
 mirfine adherentes valut pa
 pim
Xoema ge demostan est exsta
 na turgida palpebray absq
 doloz ruboz uel humoz in fla
 roan ostendens alu humore
 qe mat atqz diguz pressa re
 dit et motu oculi impedit
 Xeus pny plinu est rubus in
 midia tm orit rterior et
 minor alio
 Xdie r pultes
 Xoria grece tubed r aquarum
 vas

Uropigam i ruta agrestis
 Ura qe serpens
 Uragogum aqua dicitur uropu
 aptum iun dicit qe
 Uragones i aquosum argatu m
 i tri sunt tri alexander
Urore phaloe qe dicitur hites
 aqua m rapite alex. ralo de
 aphlita at tuncpate cor malia
 ralsus e inquit in dolo rapit
 Ubi humor nra inflat et nra
 intumescit et pmentu digito
 cadit
Urorethri ud ut graui qui hnt
 aqua fra testiculos m osso
 Urorethria aque tumor ul tu
 mantas ut rams rabidi morfu
 amedu- Cassius
 Urorethrius hmpathicus fanos
 gre tumor
 Urorethrius alex. de cura ralde
 rmodexeos est aquosus garus
 su m garus
Urorethri dicitur metura mtdm ex
 aqua et oleo ror mtdm ex
 aqua ror
Uromel grece est aqua meli
 ta differt a mellurato eo qd
 Uromel plus de aqua habeat
 et sine dertoe fit Aliqñ apud
 dnas. oblutis fanis in aqua
 Urorethri ror qd sonat vnu
 mellis plus hz de malle at fit
 p dertoeon Et malsa dicitur ut
 sup m malsa roris qe roru
 hnt apud quosda dicitur vnuromel
 Uromel qe ab idros qe est
 aqua dicitur quasi aqua mellis
 qd apomel dicitur mtdm p alibz
 rinde pro alted accipit
 Urorethri est una spes uropis et
 est ventositas m rypar et mtdma
 hnt uropu fut qui quato plus
 bibunt tanto plus pcut Et cor
 fut spes uropis qd due fut
 turabiles **U**ropu pma dicitur tim
 pantiab dicitur aphlita dicitur pproparta

at amasarta **U**ropu **U**ropu dicitur in autab
 hic qd sunt m itas hnt fut qui
 passi sine cura tuncpate et aphliti
Uropu dicitur qe aqua lacte
 Uropina dicitur qd uropu
Uropu dicitur qd latini pip asty
 dicitur nascit m lens humidis ror
 rora est nodosa m ruz roris nas
 ruit folia mtdm se ul gradus hnt
 folia montastro fut plia sed m
 nod et maliora et albiora
 gustu arcorima sicut pip sed ta
 lis odor ruz est pip rone m rps
 roris exat et spissu sicut botrus
 et cura uropu sonat aqua pip
 dicitur tur de pipe aqua ror fat
Uropu dicitur qe aqua dicitur pda
 supdicta et p r et no p de
 bent scribi
 Urorethri at pelos qe ruz
 reman ar turtur
 remane qe Bal. ad glaucos
 remanas ruz mentinas ruz
 rerala i rorquida
 renenaty ar roragulu m lib. de
 rortia arabia sed apud quos
 amplete dicitur
Urorethri dicitur vnu alex. rissus
 de vno uropu est dicitur vnu
 antiqñ se rone rone
 roraba ar talpa
 roroneon qe apitia sup m epi
 ror qe sue roni
 rorob grece nubes pluvia
 rona ar rorumallus de quo sup
 m r
 ror qe ruz ruz
 rora qe ruz ruz
 rora non ruz
Uropu ruz alabas ruz de
 ruz et ruz m ruz ruz est li
 ruz ruz lib. 30 ruz
 ruz ap. demostrene ruz
 quoda ruz ruz ruz ruz

Vigna g^o humor humiditas
Vigon g^o fidor
Vropissos bitume sonat p^o
Vinda ul liquida
Vigne g^o dissolut
Vigos comidus ul tuncis nimpidus
 ul purg p^oclarz liquidz madidz
 rostandz humidus humectz
Vigoris liquor humiditas
Vigo ramaleonta
Vie maxima plua tibi moraba?
Vipocentaurus inuentor artz
 medicine **V**iu siluestre
Vloides g^ore opam nemoro
Vlus paulus est rotundus albz
 siliu capiti clausu rostandz ita
 omes p^oab corpibz maxie in pe
 au plantz et digitis
Vimarolemata g^o sunt struto
 ria dita que fronti adglutina?
 ex thure et alijs palline albu
 g^ome omi et hmg^o de mostas
 ra^o de obtalima
Vimasson alex^o ra^o de pondibz
 amptm q^o mollificat q^o ibi de
 stritibz et sic noiat
Vimon ex sic multi appellat
 aspagu alex^o ra^o de signis fra
 nasis est postior p^o caput
Vionas g^o oribasiz p^o caplo
 tumoribz duri et p^ossi qui in
 rube faciei nascunt^o g^omuli id
Vos g^o vencom texoru
Vosquamni g^o usquamni
Von folia ma lz ab edad
 et migrora
Vorru lz hastam in medio in
 qua raputellu et flos odoratz
 nascit^o et purpuraz nascit^o in
 lons ombrosis et assis
Vpanthasis obiano cirsum
 vel pantu
Vposb vel p^oas p^ous est v^osi
 Dup^o in p^oo. d. r.

Vperda paulz ra^o de conoptura
VSi no ex hys q^o ita farigam
 et p^odanu statu rura et et
 ita fit aut aliq^o p^ooum enon
 p^o sagmsugam deglutmatia
Vperiacsib^o imoderata purg^o
Vporindria sut p^oab latealob
 in mediate sub costis existens
 Et dicit^o ab p^oos q^o est sub et
 idon q^o est costus
Vprathammenos r sup purgatz
Vperlecon ex herba est in ro
 loe subruza folia s^oia rura h^o
 et flore tunc flori vicle
 slem seme mgz in forma or
 dai in ede^o resinali et et red
Vperon vel androsome a corion
 aut camepluozos dicit^o qui re
 sine odore lz putime seme ex
 folia lz rura s^oia frutex sarma
 tosa duoz palmoz obrufa flo
 re albu h^o folliculu assu et
 oblongu et rotundu in modu
 ordai et q^o folliculu in quo se
 me est dentus minutu et
 mgz resme lz odore lons rube
 et assis nascit^o et res^o
Vpezoro paulz p^o planepis
 flegmon ita latea
Vpezoro eoz membrana est et
 Albi p^oostoz s^obit^o
Vpia d^o morsus galline amagally id
Vponos g^o sempus
Vporonsus monsta g^o subfu
 migatorius Cassius folix capto
 de tyssi lunda ibi refertozm eoz
 destbu
Vpostoi oribasus ra^o de signis e
 gritudis fute p^ouozibz
Vpo g^o ab yn. d sub ob.
Vpotymia g^o aqua in orulo
 lau ymag ma^o ipam p^oadens
 ut paulz caplo de glanduomitate

Vad demostrenes est mqt ro
 gasho vacui at manifesta liquor
 in pupille loro demq; suffusio
 latine nona mumpat
Vporindion g^e yporindion
Vporortis g^e agestione
Vpotamaton g^e subatanea
Vposframa g^e paulus est erup
 tio venerat esse supposit
 ocula ex plagon maxia m^e de
 mostrenes mquit
Vposfrag ma est sagnis agestio
 sub fine tunce membrana que
 fit ex pressu aut g^eni pressu
 aut vomito vehemeti et
Vpage g^e an spelura subatanea
 loro in antidotau melai
Vposglara pille h^e sub ligna te
 nent que bititue dicit et
Vposglosses d^e frutax est mnti
 agre st^e pils folia h^e minuta aut
 roma p^essam r^e folia in sumta
 te sunt ligna in ramulis mo
 ribus ita cade folia et
Vposiros g^e vring
Vposites g^e stallo et a opietas
 et katargas
Vposmasaton d^e sine ut alij ma
 satron agrion uelud latini fe
 mulu rustri radice h^e mode
 rata et seme ut ratros
Vposmata paulg ra^e de amornosi
 oculoz
Vposmon pling st^e vora^e a quibz
 ea seme mandragora sup in mo
 rion
Vposopia g^e luor qui fit sub o
 culo ut d^e ra^e de vita albo de
 mostrenes est mqt ex pressu
 luor mqt sub palpebre aut
 paulo m^est^e
Vpopu theodori pstramus ra^e

de est indomibus oculoz quida
 tumor ita mtefere angulu ap
 paruit q^e ypopu dicit
Vposqustidos est succo fungi
 diti ar^e rharatij qui nascit in
 radice dute ab am^e barba
 h^ering a mris rosa ramna
Vporis g^e randa equina apud
 d^e buporis st^ebit sed g^era
 yporis **V**potam
Vpos est eqna sed melis p^e
Vposellim d^e alij apu agaste
 vorant latini oluzati melis
 est orrimo et albidus radice
 est illi grossa et alta et mollia
 folia h^e obrotunda et mridia
 in rapita pling ypos est lignu
 g^e spumion vorant
Vposarta est ma p^est ydopis
 q^e ex digestu digestione spat
 g^emirat multa aquositas pu
 ypomazaron mang est ipo se
 mulo seme frutue radice h^e
 odorata et seme ut rarios
Vposenta est yporis ut sup
Vpostasis olei de lilo paulg ra^e
 de saluarde stamathi est fox
 eiusdem olei
Vpostasis g^e suba et s^e ex p^e
 in lib^e de dortna g^era
 ypoteron callum i^e suppositoi
 um r^essus
Vposhemata g^e suppositoru
 liber de dortna g^era
Vposhyria Alex^e ra^e de v^epsi
 asthite inuat h^e aptissime
Vporos paulg est p^e guttur
 et ypos
Vporos g^e medrasting
Vporis liber de dortna g^era
 i^e glis gl^e aral mris d^e
Vporion d^e sanatu i^e rardo
 benedictg

Quoniam g^e nos senem noiamq
 q^e raris plis videat. fore capillis
 v^rmi agreste multi vocat pla
 tam q^e d^r. effemeron vocat d^r.
 inis illirita folia lz gladiolo
 plia sed maiora et purgiora
 et nastora flores et lz d^risi
 color albos d^r mallmos aut
 purpuros aut varietos. radices
 lz sub tra duriores et m^ruatas
 esse bono plenat. Ice radices
 colligende sunt et sili m^ruade
 et sic precedentas sitanda sut
Vrisep^r pling est frutex h^r
 hor atq^e p^rmosus in s^ria et
 stadior^r m^risus nastans qua alij
 h^rspren^r fundiazimo vocat op
 tina qui innume ferulata ru
 bens et in purpura vergens
 detracto cortice nascit pluibus
 lous sed no ubiq^e odorata
Vs g^e rhyos sub portu
Vstomias paroides vocat
 orabafus duras
Vstha alex^r. caplo de dicta dis
 sinte^roy
Vopon g^e p^ropus herba in pe
 multia p^ruita
Vopus d^r. p^ropu herba est
 sibus nota cuius sunt spes
 una montana et alia ortina
 d^r. p^ropus s^ria ad differenda
 h^rnde que est roroti
Vsmatic^r est qui plus emitit
 de spu q^e recipit
Vopus roroti d^r est quasi sor
 des lanax sumidax q^e hor no
 colligit lane suride et sordis
 sine mox detuse mittunt^r in
 vas aquen calida h^ris et sic sur
 residit^r ignis ut aliquid for
 neat deinde refrigeratur
 et q^e sup^r nataverit in modu
 purg^r medis abstrahit^r manu

et in vas stagnen mittit^r et sic
 ipm vas reple^r aque plunali
 et receptu roni linteos ponitur
 ad solem biduo et sic q^e die
 aqua delimpida. et alia rorans
 mittit^r et plior^r r^rh^rgnat^r ad
 solem et rursus delimpide^r
 et reponat^r p^ropus roroti coll
 git^r fit ipe sicut sic sime lanas
 molles ac rudes et lana in
 aqua calida sub sole fermenti
 et omes sordes cepime quibus
 in aqua in rorotam mustis tu aq^e
 voluenter r^romone donec
 p^rima habeas plina postea spu
 ma r^ram colligas cui appa aqua
 marina consistat sup^r natans
 purg^r modo colligit^r in alio vase
 fictili at sup^r fundit^r alia aqua
 marina tu ingenti motu donec
 p^rimide r^risset tu colligas r^ram
 et manib^r malg^rabis ut aqua
 purganda que fuit ad m^reta
 sapet^r tu r^resusa aq^e pore alia
 sup^r m^rusa adhibito motu man
 bus opere donec alba fit et
 purg^ris appareat et sic r^ro
 ne in vase fictili
Vstera g^e lora mulhab^r matre
Vra g^e salix inde diarcheon
 omptm q^e in folijs salinis fit
 Cassius in suo antidotais
Vstria alex^r. r^ro de diffinito
 et alijs pluibus lous sunt tr^r
 de pasta fimit
Ruttea pul^r se lz ap^r
 g^e et ar^r ut ap^r
 nob
Rapharan ar^r ror^r
 et est alio g^e g^rob
Rahagi am^r. de rasu capilloz
Raharat est apud am^r id q^e
 apud d^r. artuculos d^r.
Rahabalagu apud alabat^r ex

pont^{us} q^{ue} est maste
Sahabarraga vocat^{ur} a multis
 vulgari^{bus} plata unde fit alotu
 mutantibus arabio q^{ue} est sabz
Sabaged ar^{tem} smaragdus gema
Sagi step^{hanus} pro begi scripsit ali
 et alibi sagum
Salhat ar^{tem} argenti romi sed
 alhamzabuch d^{icitur} et apud alibi
 mitas dicitur
Sarari ar^{tem} olei de olivis p^{er}
 ten^{ent} ves oliv^{um} step^{hanus} ves zara
 tini pro zaru et zerti pro
 sary scripsit
Saratum
Sarum idem
Sertu
Salve in antidoto^{rum} romali
 compluribus diadurano
Sarlem ul^{terius} mardi ibi scribit^{ur}
Samer mane in practica alabat^{ur}
 lib^{er} p^{ro} rap^{te} de emulenta que fit
 p^{er} romi m^{is}ti g^{er}itio in fatagui
 est belus loco illig
Sembro ar^{tem} volatu^m g^{er}itio
 aculeatu ut vespa volans cu
 murmure
Samarath ar^{tem} ul^{terius} smaragd lapis
 smaragd^{us} d^{icitur} ar^{tem}
Sanda p^{ro} d^{icitur} vocat^{ur} est sp^{ecies}
 lappari
Sar mib ar^{tem} aristologia
Sar nab est arbor q^{ue} ams de
 scribit in ignota sed d^{icitur} alham
 est planta p^{ro}na et h^{ab} odorem
 neri
Sar miah ar^{tem} alij ponit ar^{tem} ma
 go alij g^{er} d^{icitur} ar^{tem}
Sarax ul^{terius} sarix est quida^m fr^{uctus}
 pl^{antae} p^{ro} in figa sua sed p^{ro}na
 et vocat^{ur} africus apud quosda^m
 nascit^{ur} arbor cu^m sarore quida^m

serba putaverunt sed noⁿ a
 g^{er}itio^m et est est d^{icitur} sit in oib^{us}
Step^{hanus} ves m^{is}pla dicit^{ur} sed
 noⁿ est na^m ipa gubata vocat^{ur}
Sarurum pro zaru scripsit
Sarore sup^{er} in zaru
Sarungi in d^{icitur} apud aliebat^{ur}
 in g^{er}itio filonij p^{er} scri^{ptum} qua^m vocat^{ur}
 appellome ferisse pro dorongi
 scripsit
Sea ubi practica de g^{er} d^{icitur}
 ad diffintoria et fluxu^m ventris
 habet in fili loco in almosp^{er} hat
 paniru
Sobeb ar^{tem} st^{er} et thara plur^{imum}
Sobdaz butru
Sedef ar^{tem} conchiliu^m
Sebet alhabas ar^{tem} p^{ro}ma ma^m
Sedoar ar^{tem} zedoaria sed ap^{ud}
 ams zeduar vocat^{ur} et z^{er}um
 bet est eius sp^{ecies} et d^{icitur} est
 ut vrasq^{ue} ego vidi z^{er}um bet
 ams fant d^{icitur} rapla
Surumbet zedoar
Sest ar^{tem} p^{ro}
Segi ar^{tem} cotrectu
Segilbam pond^{us} 3. i et 5.
Seglerag alhab ar^{tem} p^{ro} cas
Sede ar^{tem} ang^{ust} mentes q^{ue} fuit
 m^{is}ribus eques
Serim p^{ro} zarthum scripsit step^{hanus}
Sema g^{er} cas
Semaz scripsit stephanus p^{ro} p^{ro}na
Sengibil ar^{tem} g^{er}
Sengigur ar^{tem} zenzifur mo
 brum dicit non v^{er}isur ut q^{ue}da^m
Semafaron scripsit stephanus
Senzulomusio rapla de fluxu^m me
 p^{ro}na m^{is} herbas frigidab^{us} nonat
Seroraga in regali d^{icitur} p^{ro}na
 rapla de fabre cotrima p^{ro} papau
 d^{icitur} et ibid^{em} zathary pro

Senecalo scribit rumbet
Querebadu scribit scripta pro qu
 Parety dicitur et ranois de
 cura febrim acutari est herba et
 in eo ranois dicitur berberis dicit
 q est ararastly
Verena aqua inuentu ipitura
 alabat pro aqua rasei
Verione ar cinatum arinu
 cone sed rapum
Verua rasius impatig mel ge
 limes vocant latini zernab
 dicitur
Veruari apud alabat. d. ego
 pastor mel plantago
Verz ar sturng anis
Via odorifera scribit
Vibari scripta pro argento vno
Vibis ar passule
Vigra in almonsa storne tar
 gra et est qda spes arbor
Vingra grece fermentu lib de
 doctna greca dzing est sine
 fermento et infra vna est
 ventricula vna apostema
 flegm qd et odinna dicit
Via duo sut gna cum monoku
 q vnu gnu habet vno dno
 km q grana lz quita apta
 vas in estis
Vingiber pferut grai et stri
 bunt igitibus p gaminu g
Vinsibu vno ara
Viziber ramnu apud anis
 pscaria
Vipule frutale misselle panis
 frux in oleo
Viziber albas nascens in ara
 bia ruz ramo frequent male
 otmit sicut nos ruta ad ma
 ducanou colibe et biberioy
Vir ar alabastly lib de doctna
 arabica

Teram merna scripta est bulbis
 conatras est sepe agis et est
 bulbis romig
Vir pugnaco induens itesta
Vezamon gisama lolu
Vizefa ge vmbre ut in almos
 in de rone ad catarru
Vimari et ginar ar fistula nos
 imlo imitab
Vinas abahai fistula pastor aliqu
 musmar dicit
Vimlax apud krandy vrasly
Vimirion dicit nascit in monte
Vimer non durga lz filis apio
 ramulos plinos folia lata et
 sup tra pansa et pugnica et
 acorata tu vstidome color
 illi est
Vioa grece vna inde vdiara r
Vissacerad nambaz dicitur rera
 de pure marino sale macerata
Vematon ge et gomos in sal
 samantu in rmanu liquamen
 missallu lib de doctna greca inde
 vssomni vocat menta herba q
 bonu salpamatu dicit inde almet
Vomon biddm
Vor apud vras vora r spes
 serpilli doctna greca dicit
Vorag ara alauca anis lib de
Vuan p. alham ar est
Vizama lolu que et exelle d
Vubd ar butry vras in r
 almosois arubd scribit
Vuzario in antioctuo vti in r
 fertoe matdati vepant flos
 agni rasti
Vuzara dicit scripta lomstru sed
 no est genu vstati
Vust ar vspus rabar huda
 rubistna sed vsusa dicit scripta
 zufure dicit anis de ipso scribit

Ultim dicit q est arbor q
 gramu est simile alamide qua
 e alhaste et e plus rube et
 dicitur dignagram
Ulf. Vuse farund Jo. Bapnois
 m. q. ofertoe kastmagi et e
 radice mandragore
Ulzagi ar. vity
Ulkem ar. catarrustia dicitur
 dicitur qe liber de doctrina ara
Umm scripsit scap⁹ pro zima
 et est camiru pro camir d.
 et est fermetu
Umutz Saluog de almet
 est qual lepusculis pile et e
 rumenul
Urunya i alga
Uridochas m. q. pirtia alhar
 m. dant mole Ita ca. de fa.
 epialob tionsa
Urizardas
Urizardas inam seposu q
 est absinthiu sed nestro q not
 gramu not ara. e. It ibide
Urizardas et m. d. n. r. i. a.
Uros scap⁹ sustas
Urumb ar sup. i. rustu
Urumbet dicit quida ara
 q. e. est. ~~zede~~
Urodaria Sed amur dusa
 fant capla et de vty scot
 est in eusde spei Sed mfeior
 ea. Snt radiceb fileb ryo m
 figa Sed multo maiores et
 duras m. tus subrtm colorib
 oced et saped zedaria re
 missi tamen.

Joenset a la fuy

¶ Quinq; agas prutent; agas r respice sine



doma illa q̄ fuit vbi
ia in curatibus e
ritidomū iuemi
p̄q̄ n̄d̄quāt. Pla
rat h̄p̄ d̄uē que
antibolamētia po
m̄ put̄ id. est qd̄

Poro quo
 Oro aristologia ro. ruta doos
 tra dupliciter
 Oro acaria sura lentisti ul' in
 rausti qd̄ fit ad torturis pru
 malloy in gallia
 Oro altama seme lini
 Oro asphaltio p̄re liquida ul' crura
 Oro azaro
 Oro ambra storak calamita
 Oro amygdala amara absinthij
 ul' murei p̄sicoz
 Oro affodilloz sura r̄d̄m̄ v̄ne
 Oro armoniaco pale sal capado
 non ul' sal traū ul' sal p̄bra
 Oro adarce rale rona
 Oro aja fahida sagapini
 Oro adipe rostrilli adape r̄
 ni marini
 Oro adipe r̄rui adape anser
 Oro adipe lupi adape vilp̄s ul'
 r̄rui
 Oro amomo amos ul' rales and̄
 Oro apij s̄. seme rapis
 Oro aq̄ murbita liq̄ primalloz
 insipidoz in pasta r̄rt̄oz ul' ead̄
 Oro balsamo olei laurini ul' gu
 Oro balaustra p̄sida ul' rupule gl̄adi
 Oro burro lat r̄rui ul' adape
 porri **¶ r̄rui**
 Oro boraga notha ul' stariola
 Oro bolo armena s̄gūb̄ d̄cais
 nel pul' balaustra ul' rupule gl̄a
 diū ul' seme ul' sura plataginis
 Oro bistorta tor matilla
 Oro branca r̄rui malua
 Oro corallo simpliciu
 Oro cassia fistul' primoz r̄rui

Oro cassia emamoni dupliciter
 Oro comidio barra r̄th̄p̄ria
 ul' blaterij **¶ ul' yonesto**
 Oro r̄pparis radice th̄maristi
 Oro opresso medietal pondet
 omb̄ de r̄rt̄re granati
 Oro r̄m̄comos r̄m̄pithos
 radice lapparij anti
 Oro r̄rdamo. r̄pus ul' p̄p̄ lan. ul'
 r̄rui ul' r̄mano.
 Oro r̄p̄llis r̄ner̄ lactura agr̄st̄
 uel pol̄r̄i
 Oro fimo ul' falle bidant' sal p̄
 d̄r̄s ul' th̄auri
 Oro r̄ant̄arides barra laur̄i
 Oro r̄astoro ruta
 Oro p̄sillo seme r̄tomoz
 Oro r̄ortana p̄ra imatura
 Oro r̄ubarbaro radice ḡonesto
 Oro r̄ro aloab̄ **¶ mali**
 Oro r̄un̄r̄r̄ur̄ur̄ur̄ aḡst̄ lar̄ ti
 Oro r̄atano r̄r̄str̄aga ul' grana
 r̄ub̄
 Oro r̄oria f̄r̄ri sp̄ma or̄
 Oro r̄ompoma r̄fina
 Oro r̄arui r̄r̄r̄r̄r̄ ul' p̄p̄
 Oro r̄am̄milla r̄tila f̄r̄da ul'
 r̄ḡis
 Oro r̄tamonea r̄r̄r̄ r̄ur̄ r̄maur̄
 Oro r̄ar̄b̄b̄al̄samo r̄r̄ potista
 ul' fr̄ct̄z ead̄ ul' p̄p̄
 Oro r̄ort̄re maliḡnati r̄m̄
 ul' r̄ r̄ort̄re qūr̄r̄
 Oro r̄alomato monta ul' m̄at̄st̄
 Oro r̄ubebis r̄edoar̄i
 Oro r̄at̄r̄ r̄ost̄ r̄or̄r̄m̄
 Oro r̄ort̄re lib̄am̄ lib̄am̄ dupl̄
 Oro r̄or̄m̄ r̄r̄m̄. r̄or̄n̄ r̄ap̄e
 Oro r̄z̄ p̄mat̄
 Oro r̄assula r̄omp̄na
 Oro r̄am̄milla ar̄th̄mesia
 Oro r̄oloqūrida amat̄r̄di
 Oro r̄iptama h̄l̄ifaḡus
 Oro r̄artul' f̄r̄ḡ **¶ ul' mgalle**
 Oro r̄ame d̄auri s̄. p̄st̄mata

Oro draguncula abrotani
 Oro epithymo rustata
 Oro alleboro nigra satirion
 Oro omula rautauria
 Oro eupatorio rane pitheos
 Oro clempno rosa
 Oro ebulo sambucus et ego
 Oro erugme oris pnamia fri
 Oro spatia lentigo aq
 Oro folio pira nardi
 Oro fu lulifagus
 Oro flore nriato duplex lapanij ul
 lappa
 Oro frui cressi cuppa glandin
 p fraemo panna
 Oro frumgros p. timi
 Oro flore amigdalar viol
 Oro felle bonis fol p. duns
 Oro glucinio yfopus ul celido
 ma
 Oro gypso rymolea ul rymol. tra
 sub mola fabri
V Oro gencia clempnij
 Oro dragaganto gni ara^o uel
 gni p. rinos ul tarasby
 Oro dano raris asning
 Oro opa papau^o ul diadragaga
 to fromelantab ul p. mae diste
 porate tu srupe viol
C Oro diapensio mellane ex
 torate et pistant^o et addat^o
 mel uel zurrin liquefacta sup^o p. rni
 nas et micta in modu^o electu
 arij
 Oro dampnidis flos lauri et
 fura serpilli
 Oro ficibus raras dulcia
 Oro fimo ranno rapring
 Oro galbano opoponasi ul p. rnaty
 Oro lion fura polygonie ul ar
 noglossa
 Oro lenstio radix papau^o
 Oro sa. lenstio. sa. pastmate
 Oro lentisto mirtmg ul radix
 polygonie

C Oro lacte amigdalar lac anel
 lanay
 Oro lulifago cala mantu
 Oro litar giro pnamia ferri
 Oro lapano pulegum
 Oro lmaria que sola curat riosi
 metanga fronde^o lili ul p. llij
 Oro mirabolans mon ul fura
 ul fura amigdalar amara^o
 Oro mirta p. llij
 Oro malua frumgros
 Oro morax fura folia rubi ul
 fura emb
 Oro medulla corinna album^o
 buoz passat^o affat^o ul fura
 edere nigra
 Oro mang madigal larme de
 uaz ul m. p. m
 Oro melle papa
 Oro mercuriali rimbalaud
 Oro malognato aratso mala ma
 rana ul mala plue fura
 Oro fura malignati fura mali
 mandon
 Oro munnia sagms hont^o bi et
 ferat^o
 Oro mirta sal tortu
 Oro spira nardi squinati
 Oro mure vomica cathapura
 Oro oculo p. lli flos salu^o
 Oro opio mironis fura mandragal^o
 Oro opio sum p. llij ul aq
 Oro peli p. rnat^o sa cruce
 Oro pipe 33
C Oro p. llij sa arij
 Oro p. rno cressi tortu mes
 poli uel p. rri
 Oro p. rta arati vnu fransum
 ponat^o duplu
 Oro rora fura lappa rotunda
 Oro raphano oleu zmonu
 Oro rube rampus
 Oro srupe aratso srupe mali
 hretosi et de fura herbe aratso
 fructu
C Oro rora calamatu rortu

Oro stercor lupi stercus ramis
 Oro satirion se. crura
 Oro stordcon rionea
 Oro stariola tere rionea
 Oro strados comedraob
 Oro suto curbut purg ma
 loz mshpidoz
 Oro squilla i bullus rupa rubea
 uel raphanus
 Oro sandali albi et m. et ruf.
 barber ul podij T dulcu
 Oro se. curbita seme pomoz
 Oro staphagrie pnaty et eq?
 Oro suto taspie purg camelconte
 Oro sturcis satirion
 Oro se. sinapis se. nashurij
 Oro sansuro se. siturea ul hasta
 ragra ul malissa
 Oro stamonea lar ul radix ti
 tumalli ul stoty murt mater nel
 panomb
 Oro salamandra lacta virtus
 Oro suto ordonie purg rionea
 Oro sumar murtus
 Oro sempnua massula ul am
 balaria ul binculais ul eq?
 Oro sifumbrio eqimn
 Oro sifamo. seme lini
 Oro spinato tardann
 Oro slobalsamo lig. y. adu uel
 fructa aub
 Oro tebeatino mastiris
 Oro thymo satwega
 Oro thamarindis prima da
 mastrea
 Oro tartaro nitz
 Oro titumallo camelconta
 Oro turbith esula
 Oro thuna ossa mabel robusta
 Oro romo granatoz suto po
 moz fluestru
 Oro una passa raro dathloz
 Oro isto querimo suto querimig
 Oro viola plor amigdala

ul curasa
 Oro conquanto fusto agrappa
 Oro ypoqustidos mandgoz ul
 fructa eub
 Oro flom marat amisi
 Oro ypton se. anati
 Oro yri et illerua ymas
 Oro sarapmo albanu
 Oro thamarista ganasta
 Oro ysepo thimon
 Oro zifano se. pom malignati
 ul seme lini
 Oro zoduarua medicameto me
 sulla rarni
 Oro adipe galli adeqz ramis

Explur qd pro quo

Tuo **Q**uod uale frangat qd stude ludicat
 Quique floze yndi. bann qz rororem
 Qui pri' appact qd flos et pttin' aret
 Vadit ad ifernu pbit dyacema supm
Ch. de gerlandia v.

Quid fuit / est et erit / perit articulo bino hore
 Ergo quid pdest / esse / fuisse / fore
 Esse / fuisse / fore / tria florua sub sine flore
 Na sil de perit / qd sine / est et erit Et iteo

Quod breuit dypat / qd prudens hie curat
In quita

Quod pdest hoi si uiuat secula centu
 Cu morit uia transisse putat qd uentit
Andi qd poeta refert

Quia breuis uelud umbra leuis / fugit et nichlat
 Sic uadit / subito qz cadit / du stare putatur
Poeta refert illos

Quia eraz / possessio diuiciaz
 fabrica muroz / grandis structura romoz
 gloria mesaz / n' taliaz epulaz
 Insignes qz thori mapp' cyph' qz rorori
 Resplendens uelut q moribz obstat honestis
 Grex armatoz / spatioz cultz agroz
 Fertile uicini diuisa uice regletu
 Sandia natoz / dileo dulcis eoz
 Cuncta reliquit nec p' hoc inuenit

Quod dicitur tibi dixisse supm
 Semp hns meoz meze nre mozi

Quod dicitur bone fr q morieris
 Si memor es mortis / felix eris cito sortis
 Nunc loqz est flendi / loqz e pna luendi
 Postea gaudet qui nunc sua timna flebit
Ch. Bethama



Mula
 Argiofa *fyn plen*
 Arguofa
 Gemma
 Yargaita *yargaiten*
 Verla alba
 Verla *perlen*
 Stilem

Duz
 Crifos
 Effabeb
 Drygama
 Sol

Solt

Duz rotru
 Duz foliatu
 Duz laminatu
 Duz maleatu
 Folia auri
 Lamina auri
 Lamina folis

Dieflage golt

Argentu
 Felba
 Pyama
 Luna

Silber

Argentu meq
 Argentu laminatu
 Argentu foliatu
 Argentu maleatu
 Folia argenti
 Lamina argenti

Dieflage pluer

Alabam
 Alafrao
 Alabari
 Alhehonet
 Amopari
 Npter
 Anoplu
 Alerator
 Alalibro
 Plubu
 Rathas
 Sathurms

Sly

Alumbra
 Alcaet
 Dator
 Saldar
 Jupiter
 Xapel
 Sthippo
 Stammu

Szym

Argentu romu
 Apad
 Azogh
 Azob
 Azar
 Azobar
 Albari
 Filus fugitug
 Yernung
 Yaspalos
 Yulterin
 Katha
 Kathi
 Latio fugitug
 Some poragros
 Sernus fugitug
 Lustras
 Karich
 Porarin
 Porascos
 Tang
 Grabat
 Garathar

Querselner

Agmar
 Adadalar toz
 Durralen ulti
 Calmetamenon
 Calc nupri
 Cupa ulti
 Es ulti
 Es calconatu
 Rufangi
 Katalantn
 Demus ad ulti
 Demus rebusti
 Demu calconatu
 Calc vancr

Diebrat messynt
Diebrat roffer
Diebrat wisse

Alao
 Alron
 Alrom
 Cms plubi
 Alhibari
 Plubu ulti
 Plubu calconatu
 Sating calconatu
 Albarat
 Alnacada

Sly asche

Blipis
Sernus

Gult

Caha
 Cerusa
 flos flumbi
 Borta
 Aron
 profintim
 pshintim
 Symar
 Synaurin

2. Auripigmentu
 Arseni rubru
 Arseno
 Alborot
 Canet
 Wzo
 Syna
 Yora
 Vanisa

Opurment

Arsenon
 Auripigmentu ruben
 Bantab
 Aspasteros
 Lempias
 Aencasangi
 Respame
 Sandaratha
 Sandarata

Antzeigel

Albetabiel
 Synobru
 Synobu
 Syno pute
 Ampla
 Synphur
 Synphur

Synober rot

4. Azmar
 Asmar
 Calcatas
 Crisabrie
 Cortax eris
 Humidi attriti
 Iulus
 Iyr isto
 Es viride
 Drassu viride
 Viride es
 Viride eris

Spanisgetone

Notz

Viride hispani
 Aur
 Aur
 Jan
 Jan
 Ides
 Symar
 Symar

Asmartalb
 Amaru
 Catenna auri
 Cotmia
 Alymia
 Captmia

Bolt slyuon

7. Corfonia
 Utargoru
 Vandetha
 Spuma auri
 Spuma argenti

Glets

Silber slyuon

6. Ax albu
 Albestus
 Albeston
 Calc yma
 Gutamen
 letus letas
 Tutamis

**Salz
Kaysalzt**

Amentu dulce
 Dipsu roto
 Dipsu assu
 Blut mosa tra
 Sastro dasym
 Inshlepidos

Yatha
 Yassa

leder salzt

Nitru dulce
 Terra glutiosa
 Talk

Amentu falsu
 Alume falsu
 Alume rose
 Alume gutarmin
 Alume rot midu
 Alces azab
 Alces azabe
 Altaraphe
 Alkali tali

Alugn

Notz

1. **Sab**
Siptara
Sipterisa
Alume Jamoni
Alume scabrolati
Sipsum
Natru
Speular
Staholatu
Alume plumos
Alume de plura
Alume strisu
Anthale
Entiale
Gerfa

Spat
Unser wulbe iß.

Altramentu nigri
Azagi
Azer
Algagi
Caltranti nigri
Terra nigri
Vincolu nigri
Caltranti viride
Luposa
Calradis

Altrament

8 **Druganti**
Que neri
Garin
Egri
Opaxia
Storru
Vitroli albu
Vitroli romu
Segetis zepi

Coper wuch
Saluzenstern

Altramentu ruben
Calcatjar
Calcatar
Doletu
Poralcatu ruben
Kaltranti
Sas
Sag
Vitroli ruben

Dolet

Affonitru
Anatron
Daurat
Endita
Spuma cotri
Sal anatron

Glasschym m
Walt edel

9. **Armenia**
Armenaria
Delus armenus
Delus armenus
Crata armenica
Calapusa
Sysastar
Terra rubea

Bluetstern
Roetstern

Amargen
Amargel
Belesis
Corallus
helbesi

Corall

Agates
Berme
Borinu
Bornost
Carabe
Carabre
Classa
Catabre
Sagatas
Jaraba
Salarches
Kathyaba
Katabre
Carabo
Lambra
Syrus
Sandaraca

Agatstern
Darustern
Setten

10. **Arthimesia agrest**
Armosia
Ambrosia
Armosia
Ampullata
Britonica
Caponaid
Natur herbari
Natur raud maior
Nelenosi
Xantus
Arthimesia domestica
Arthimesia saleritana
Arthimesia hispanica
Anathasia
Arthanasia
Arbor ste maie

Barbos
Synoes

Walt

Jaxamub
 herba melle maior
 Yatraia media **Reynayn**
 Surchaba
 Sarchaha
 Sanatam

Camaralla
 lepranosa
 Yatraia mor
 Yafna
 Yellusa
 Yellusa
 Yarruale
 Febrifuga

11. **A**bsinthem
 Absinthem amara
 Amara amara **Ver-mugt**
 Anthas
 Anthos **Elpe**
 Absinthem pontum
 herba fortis

Agon
 Ago
 Ceytoza
 herba lubrica **Normoruit**
 herba babilona
 herba de monte pessalano
 herba de profunda
 herba sandorum

Amentu dulca
 Absinthem dulca **Dille**
 Anelom
 Syberij
 Teberij

12. **A**brotaem domesticum
 Beronich
 Berengese
 Camphur domesticum **Aueruit**
 Cassini **Cheris**
 Cassini
 Sanpari

Abrotaem agrest
 Alutse **wilde Aueruit**
 Alutse **wilde ebemis**
 Alfenenorff
 Camfora agrest

Tmantilla
 Amidu
 Bababana
 Salemin
 Yansiantilla
 Yaturalla
 Yaturalla
 Fu
 Yatura
 Yarturo
 Yartagon
 Potantilla
 Venorana
 Valeriana
 Valentma

Baldman
Valerian
Valerian

13. **A**notu agrest
 Fennulo poring
 Fennulo caruing
 Cister ristra
 herba thur
 Yeu yn
 Yorigua
 Cister Cistra

Anisut
Alisut
Julfuact
Topperinck

Anthemis
 Alipodub
 Alipohes
 Albiana
 Analufta
 Amariufta
 Camomilla
 Joghemen

Apel
Yaidblume
Camille blume
 Alle disse name sijn
 appell agn anthemis mea
 camomilla wat dese ij sijn
 recht camille Jude daet om
 dat sijn apels ja not sijn
 so staen sijn hii

Annoglossa
 Alastarili
 Afer astra
 Branea
 Continomia
 Fira ficta
 Ingua arietis
 Plantago maior

megabreide

Auricula lepor
 Dyrindima
 Plantago modica
 Solago

Jasen or

Angma lugna
 Jarlatu
 herba piler-nana
 herba mart
 Yepsatam

Ribwortz

lingua agri
lanceolata
velgabaran
Plantago minor
Duerma
Dang nemia

14

Andrago go
Andrago
Andrago
Alta
Andrago
Dorrago
Fular
Herba puli
Portulaca
Opelta

Durgel
Dorram

Armorata
Armorata
Armonia
Grua
Rapa siluestris
Rapa agrestis
Rapisstru
Seraphina

Federich

11

Asbale
Kiligo
Sangma

Ruffort

Allen domestica
Dion
Arriata rusticorum

Anoflourly

Allen agrestis
Chypus
Eriupis
Stardion

Multinoplourly

Astomum
Astomum
Astoloma
porrocasti

Aplourly

Alfola
Agratis bulbis
Alfal Alabus
Arduus
Allyonfal
Aldey
Bulbis agrestis
Bulbus ruffus
Bulbus pinguis

Dostylourly
Dollourly

Alipis

Cepa romana
Cepa agrestis
Cepa ramna
Cilla rapetomni
Alitallum
Dertola
Derrula
Dnameos
Dnamore

Mulle
Drollourly
Dnlonch

15

Alleluya
Alona
Damis kukuli
Arifolium arctosu

Lurkyelourly
Mormelt
trax got
Samplyer
Walt ampher

Amarausta
Antontilla
Amarista
Alafede
Blancolua
Cotula fetida

Blumie
Distel
Dille

Antyera
Flos rose
Seme rose

Rosin th. facom

11

Arizon
Anguampulizon
Barba romb
Boma
Domada
Carde stoma
Iba romb
Iouis
Delui maus
Delui marini
Desano
Dygarra
Selja Segi
Strados arabus
Spuma
Surtum
Arizon cum

Styrados va arabien

18

Aluprados
Alaprados
Angelica
Coronidum
Corodum
Foloradum

Kali

Corogion · Eggelmit
 Cathelra · Kyrles hale
 Gindiu · Sprinkorn
 Emgelra · Frowle bast
 Iba cathelra · Fetebast
 Janroala
 Leo terre
 Agerion
 Gezerion aretofa

Azizon
 Azyon
 Alzon · Suetel
 Atrulla · Suer
 Alferich · Suer ampher
 Alzaradach
 Aredus
 Aredula
 Aretosa
 Aretosa

19 Aldaharalomer
 Perum pole gum · Korn montz
 pulogum tarumtu

Anabulla
 Ansera
 Antua
 Antucha
 Antanton
 Arma
 Cardy phuatus
 Italia
 legia
 lactuella
 lactuala
 legyfic
 Sambren
 Vitmally
 Cornella cor

20 Astlogia gum · Atoley
 Antlysa
 Calcatrupa

Clactar
 palmung · Anters pore
 Suren · Anter blume
 Suren

Alfel
 Alfel
 Atty buti · Jolender
 Beni si · Aher bon

Wolfe

Camcarty
 Comart
 Samburg
 Bel zel

Atrassassa · Jolend blume
 flos camcarti · Aher blume
 flos sambur

Amifruity
 Artthode
 Amheotidos
 Arahan · Ceder beer

Same Jumpy
 Duhel
 Carpo Jumpy
 Delina
 fasha galli
 fruty Jumpy
 Drana Jumpy
 Serna Jumpy
 · marchalter beer

21 Affodillus
 Aera edera
 Audiamus
 Alburn acam
 Anglossa
 Armemary
 Amurly
 Gallurum
 Canda bonis
 Centu rapita
 Iba satini

 Solde
 Wilde lilien

Iris
 Iris
 lilium conallu
 lilium purpureu
 lilium filinestr
 Nison
 Castrolig Ghadi

Alba lilium
 Crimonia
 Phagemum
 flos raphatay
 meob
 lilium
 lilium domesticu
 Nolyte
 Saron
 Suren
 Nysen
 meob Nysen
 · wisse lilien

22.

Alynastrum
 affodila
 affodilla
 Anodiflu
 Gladiolo domestico
 Juria ritha
 Spargula fetida

Smear del

Acorus
 Acropus
 Aranon
 Gladiolo aggr
 Carminea
 Dgzi
 Viridia

Seel pbeer del

Anthofali
 Anthopholi
 Anthemati
 Carophili magni

Strofnagal

Altea
 Anfaob
 Bellens
 Bismalus
 Canarda
 Diadem
 Eustus
 Ebstus
 Lustus
 Vistus

Nystymalus

mal
Smitwortz

Vor gallina doctur
 Vor gallia sicut
 Galua ortens
 Galargia
 Galua vifus

23

Angusta
Ammiden
 Astardale
 Cimini barbati
 Cessim romi
 Cimini
 Plato rimumi
 Euler montani
 Euseleob um
 Bartal
 Despones
 Spargula
 Sistraria

Wallyauer
Sifere

Arus mustata aor
 Gustata aor
 Ida mustata aor
 Rheumatia

Wysenornit
Stortafnabel

Arus mustata mor
 Apyto
 Aversa
 Floridos fetidos
 Ida mustata mor
 Gustata
 Water torua
 Des colubing
 Leutra ter
 Spargula flores
 Spargia
 Sentar plano

Wffen nanel
Duna roab
Brantjes nanel

24 **A**ristologia rotunda
 Aristologia grana
 Apeston
 Galu storat
 Stardia
 Stringit
 Sarrarama
 Xarix venem
 Sazahimich

Berrel holwortz
Fonde holwortz
holwortz

Aristologia longa
 Astranse
 Araria
 Arga argia
 Cinmatia

Langaholwortz

Aranfu
 Aralfe
 Arant
 Aralstra
 Ardeomb
 Arga argia
 Artra ryalis
 Artra pugel
 Artra grata

Erros nassel

25 **A**rchanglua
 Argalphe
 Ararat
 Artrula
 Losusa
 Lonisa
 Selsia

Sait nassel

Atheoria
 Artra gnata
 Artra mor
 Ardia
 Ardenia
 Arant
 Arimini

colf

Arma
 Arizma
 Seme vertice
 Seme aralypha **Rappel Saem**
 Seme aranti
 vertice sone
Capru rufum
 Caput galli **hana** **houst**
 Alecitra **wortz**
 Amblycy raris
Qlayon agrotan
 Algon ayton
 Angulus **Capelluche**
 Besten gnastan **Wuertart**
 Capillus raris **Yon froide hak**
 Calburacalme **Bullens ruit**
 Conti mika
 Titmalis
 Sagaria
 Sagary
 26 **A**drantios
 Colicandru
 Capillaris **Rappel wortz**
 Gelasia
 Oligom
 Ierba capillar
 Ogligom
 Radix vertice
Amblyon
 Abel amro **Bamboum**
 Astarion **Quijne**
 Bra Brathes **Benebonm**
 Brathesola **Quinelbonm**
 Ieul
 Quina
Quidu
 Amulu
 Arma sine mola **Amedmte**
 Nese Stengi **Rat mele**
 Arutz frumati
 Stagi
Vas
 Anabarrara
 Sarda **Artoe negale**
 Carriofly agst **Yapel wortz**
 Smaula
 Spharoc
Vulz

Tulga
 Altago
 Agnus
Afaru albu **Cristian**
 Crisanna
 Crisiana
Agrmoma
 Lappa ruerfa
 Abstalla
 Absetalla **Agrmome**
 Bibonaria **Nor wortz**
 Barbulg maior **Ar dor manie**
 Somordia
 Dimisfaga
 Yartorella
Ambro
 Ambra
 Selena **Walvische fact**
 Satus **Walrat**
 Sarabat
 Sperma rati
 Seme rati
Alhafed
 Alkeri Alkeri
 Alkeri
 Endridom
 Extridom
 Gadom
 Garanthea **Rode**
 Saida
 Rubea mor
 Rubea turtor
 Sobel
 Tararhit
 Dena turtor
 28 **A**uellana
 Alburachan
 Alapfan
 Bmidata
 Deptotaron **Napelms**
 Nux auellana
 Nux pontica
 Nux minuta
 Nux pra
 Nux roruli
 Saba
Allbuta **Sebraat mib**
 Auellana aspa
Vulz

Anellana rota
Athyris **A**emerlem
Amonulla **A**amille
Alkaran
Artis acti
Albel
Ameate
Ambulus
Ansole
Aeatix
Aditum
Amebelus
29. **A**nagall. lu
Anagallia
Barba hirta
Consolida maior
Aleptophilim
Aleptofolon
Oriola crent
Symphitum
Tornentilla
Amina
Buglossa
Bomb higna
Borago rustror
Cudilion
Furfura
Herba rustror
Herba pluatra
Higna bonis
Higna buona
30. **A**ugurra
Argillitas
Akanatis
Amathis
Aercurialis
Barbanidos
Badye herulis
Caloph
Cingmalis
Cingentaria
Cingmentaria
Canozotib
Canazatis
Caturalia
Carmel
Fumus terre
Insole. in brabat
Sraffour in colle
Sode hermit in collant
Duinen feruel
Etrauch

Stroh

Smarts basmol

Offen tynge

Alar ra
Area
Aron
Bera frast
Frigula
Cernst edera
Mel
Mel
Sameptheos
Copressus nger
Crispaga aor
Samanidra
Sermidra
Sobron
Suervila aor
Sung. f. forj
31. **A**marola
Camezab
Camezong
Candrea
Camezopa
Crispaga mor
Dellion
Suervila
Suermana
Liberifolia
Alkabil
Granatu pomu
Alu granatu
Domu granatu
Cazeh d. forj
Balaustia
Caura gnata
Flos granati
Flos pomu gnati
Flos mali gnati
Flos radum
Grana flos
Alor d. m. t.
Lapis tunc
Luna rona
Rona thuna
Ahuna
Pigmentarius
Alactis allactis
Allogallia m.
Tole

Emderane
Fidelle
Ludarane

Samander
Stroflou

Legn loue

Granat appel

Granat blume

Luthyan

Basilica
 Balsamita
 Dardana
 Lina
 Sennana
 Smodita

Ennan

32 **I**gnis atis
 Anatra
 Citos
 Citos
 Iens aquatim
 Lenticula aqua

Ger-linsen
Wasser-linsen

Alpha
 Farma orde
 Farma ordeata
 Ordei puluerizati
 Dulus orde

Reerstaemel 39

Capularin
 Ingiber
 Simbaru
 Engber
 Neum
 Quibarq
 Sthea
 Seje
 Singibel

Ingber
Engber

33 **S** 33 **B** **E** **E**

Amygdala
 Amygdala dulcis
 Allogab
 Allogab
 Yandula dulc

Suofmandel

Amygdala amara
 Iancat
 Iancat
 Yandula amara

Butter-mandel

33 **A**lhohe
 Alakul
 Atantub
 Atantub
 Agalliq

Jagandorn

Angallus
 Citrolus

Juden apfel

Anamna
 Amarrq
 Beneduta
 Elongme
 Fulla
 Fusthrali

Fuli

Salmanisti
 Satriofilata
 Verba beneduta
 Lagapob
 Vos lepoma
 Samanuda

Benedut
 Satrioflaet
 Jafen voeb
 Regelermit

Alyadob
 Algada
 Alguada
 Suman

Rose rode

Rodonathus
 Rosa rodon
 Rosa rubea

Alba rosa
 Blanca rosa
 Rosa alba

Wijfrosen

Aneson
 Blaridon
 Joda
 Ypofasthob
 Rhodoron
 Rosa agrast
 Rosato
 Rosa ramina

wilde rose

Alappa
 Alhana
 Alha
 Lndon
 Fuida
 Galla
 Ruaglla
 Stoda
 Yppen

Byten apel

Agredia
 Aleander
 Aleaster
 Alina

Dulbonn

34 **A**murca
 Ex olei
 Olei falras
 Sterry olei

Arrnita
 Arneon
 Elqua herulus
 Infestor apu
 Rumphea
 Remifar
 Dapenqi

Beeblat
Beeblum

Fuli

Amos
Angula ferrata
Angula aquatica
Viola ferrata

Amora
Blattob
Bratob
Elbrin
Elbrin
Hijet

Salbes blume
Selue blume

Petola
Cita
Lingua hana
Salua domestica
Sulago
Siloquifidos
Siloquifidos

36. Agafit agafit
Alleron
Bermis
Dilligafus
Eupatorin
Eupatorin
Elifagus

Milt salbei
Milt selue

Ebalon
Gafit gaff
Gafar
Herba nigra
Lilifagus
Salua agrestis
Salua pluestris

Alabaster
Alabaster
Garmor albus

Milt marmorstein 38

Ogriou
Daura agrestis
Baura
Carui pentus
Daurag agrestis
Daurag asimus
Dastmara a f.

Hoflossane

Cutta armel
Liosmo
Liospermatis
Milt solis
Saxifraga alba
Xisifraga

Wolfe

Amel
Anditon
Brusta
Bonados
Canda porina

Westenbrach
Sulwanzagel

37A

Amelub
Cardus albus
Cardus doestis
Cardus pami
Cardus magulata
Carduella
Carnatheon

Saembard

Camarista
Cardus albus
Cameleonta
Cardus doestis
Cameleonta alba

Westarden

Allie sandara
Beer sandari
Gricam
Cardus arimus
Cardus agrestis
Cameleonta nigra

Milt
Sivartz
Kant

Arpus
Cataragij
Gari gari
Cardus arimus
Cardus agrestis
Lipieturton
Virga paston

Apogra
Apogra
Brusta
Colopendia
Lithopma
Pater span
Saxifraga
Salsifraga
Colopendria
Sistago
Saxifraga

Westenbrach

Astob
Condusa
Condusa
Dipfaga
Dastamus
Plexmella

Diptan
Lithjan
Kornstittel

D **D** **D**

Dalimba
Dugilla
Darcera
Cynoglossa
Cans lingua
Cynotephaleon
Digny rwend
Emisteffamus
Verba ministrua
Lingua ramb
Lingua ramna
Amistra

Amutz nuge

39 **A**sta rogra
Asta ragra
Asta rubea
Aglafrons
Gloroa
Igmialis
Nytromis
Nitrans
Droma

Dome nuge
Dromige
Dromen roselyin

Anataridus
Aedonig elaphatis

Elefant leas

Alcanad
Acorrus riu
Drassu
Drassu

louchpor

Alypti
Congelis
Congelida
Napis
Napaon
Daping
Papa
Papula

sube

40 **A**nistorion
Berbona
Berberata
Batama
Benata
Cansa gallua
Colubaria
Demetria
Diasatim
Kragma
Gallua rama
Verba rana
Terobotam

Colo

Jarobam
Litha mo
Orthon

stere pruit
stere hart

Perystarion
Myfagra
Starula
Largonia
Lrigonia
Verbena
Verbena

Pena rona
Priata h
Priastallu
Galra rita
Dintz
Vallis offalli
Vallis mali
Siro fidaria
Vrtua mortua
Vortua vrtua

Bemfuge
Bemwortz

41

Palatra
Palapia
Camadalon
Camolea
Beathafilon
Ding folin
Tenorileos
Azaleon

Duff blat ruit

Alexandri
Apu montani
Acadomai
Alfariu
Alpatry
Petrolum marg
Desulum agest
Desulum matani
Desulum maradoni
Synom
Xposelmon

vilde persli

Crimala
Crimaha
Archeina
Bysoma
Bysara
Bassara
Pygami
Anta agest
Stefisa
Fesira

vilde ruta

Anthorh
Bame lauri

Vile

Carpo lauri
 Caprifig
 Dampmchort
 Dampmleib
 Fructu lauri
 Barte lauri
 Lauri barte
 Drbago
 Diti
 Roma lauri
 Alfarsicon
 Alatusiafa
 Eufrafia
 Eufrafis
 Eufrafina

Betelcer
 Lorbeer

luche

92

Amoroza
 Jallea
 Ambrosiana
 Amarusta
 Burena
 Emoriflon
 Diocella
 Diocela
 Diocellu
 Dnasmeran
 Ierta ferta
 Valle foim
 Norges
 Venter apib
 Vmrauna
 Supaler venis

Barwe
 Salze
 Kalite

popelbaum

Aggates
 Iants
 Ierdus
 Papulq
 Poppalg

Arasata
 Adarasta
 Condifum
 Eleborg albus
 Adonillu
 Starmitu
 Drampfoma
 Melarum

Esterik
 Amraht
 Gryamphome
 Weffwortz

Aldabat
 Adabat
 Dormuti
 Ingnu fruti
 Ingnu truas

Wle

Ingnu dormuti
 Nistus querong
 Xilomarta

Stalnamispal

93

Anabata
 Agradria
 Alpubra
 Astropassa
 Camalon
 Carrobia
 Coronaria
 Egnla
 Aspula
 Siliqua vagmalla

yospela

Alban
 Albu pip
 Bon
 Beer
 Barbat
 Babollim
 Sulphati
 Sulphari
 Sulphabia
 Sulsum fulfa
 Carrapip

wisspeper

Albedaragon
 Albedarangus
 Albedargus
 Amaratq
 Basilion
 Barangense
 Badarotji
 Catamul
 Coty roti

Baphen

Fermentestum
 Flugemut
 Cassina
 Azimu
 Azimon
 Dyzita
 Pflumaitan

Basthenfawen

94

Atarapaton
 Alarapaton
 Atarapaton
 Ambrosiana
 Ambrosiana
 Anlio
 Curoca
 Ceruba
 Lucia
 Endimia

Jint leuft
 Endimie

Wle

Caruba
 Junba
 Junba
 Jura solis
 Anulus sponsi
 Vnto portino
 Salsagum medum
Clarifecan
 Dugra
 Dura
 Cortex bura
Cistofabar
 Coriander
 Coriander
Cistatabula
 Anuripigmata
 Cortias ouoz
 Tasta ouoz
Allogia
 Basilias ra
 Basilus
 Brimig
 Bryena
 Cronca
 Cronca
 Cocodrilla
 Colubrina
 Trazantea
 Dracontea
 Bressa
 Serliatura
 Luf
 Yultra
 Dorus lupini
 Serpentaria
 Serpentina
 Reperma
 71. **A**lanta
 Lison
 Lissa
 Bera
 Bera spens
 Bera arboraa
 Babemus
 Lissos
 Annubus
Aparisi
 Aparisi
 Apsa
 Apsa
 Apsa

Erbs
 Kalander
 Coriander
 Erbs
 Serpentina
 Mentouff
 Mentouff

Junus ede
 Sal firmi
 Sponfi
Alpestran
 Albotim
 Albitur
 Albitat
 Algitur
 Subin
 Berin
 Brina
 Berma
 Dabonin
 Glutan Albotim
 Glutini albitat
 Sumi pini plueser
 Gestalbaton
 Geratumbat
 Largarum
 Dyx liquida
 Dyx brina
 Dutaran
 Raboroni
 Tarbantina
 Charbantina
 75 **A**lrafar
 Cypary tangulau
 Dent equinus
 Ppimus
 Inuus tardus
 Juny tangulau
 Quipery
 Sarada
Cipparilla
 Canatallus
 Cypary agst
 Landa equina
 Nlo pat
 Nyma
 Pporus
 Ppofita
 Joromita
 Nlo pat
Calhes
 Quistarde
 Napi
 Nape
 Synape
 Synapis

Mentouff
 Junhartz
 Samelstern
 Drierdebrasse
 Lant her
 Bressen
 Stombrassen
 Staf rieth
 Staf jar
 Fuesh
 Quert zagel
 Senf
 Gostarde

81.



Alyssum
 Agrimonia
 Anemone
 Antirrhinum
 Apocynum
 Asarum
 Asclepias
 Atractylodes
 Belladonna
 Camphora
 Carduus
 Cathartica
 Chamaemelum
 Chelidonium
 Cimicifuga
 Conium
 Corydalis
 Datura
 Euphorbia
 Galbanum
 Galium
 Genista
 Gelsemium
 Hyoscyamus
 Ignatia
 Lactuca
 Madder
 Meibomia
 Melilotus
 Nigella
 Noli-tangere
 Onoclea
 Opuntia
 Parnassia
 Potamogeton
 Ranunculus
 Scilla
 Solanum
 Staphylea
 Thalictrum
 Valeriana
 Vinetia
 Zinnia

Werb penfs
Werb moerrant

Katal

82

82
 Anemone
 Antirrhinum
 Apocynum
 Asarum
 Asclepias
 Atractylodes
 Belladonna
 Camphora
 Carduus
 Cathartica
 Chamaemelum
 Chelidonium
 Cimicifuga
 Conium
 Corydalis
 Datura
 Euphorbia
 Galbanum
 Galium
 Genista
 Gelsemium
 Hyoscyamus
 Ignatia
 Lactuca
 Madder
 Meibomia
 Melilotus
 Nigella
 Noli-tangere
 Onoclea
 Opuntia
 Parnassia
 Potamogeton
 Ranunculus
 Scilla
 Solanum
 Staphylea
 Thalictrum
 Valeriana
 Vinetia
 Zinnia

Alrune

Zurter



Alyssum
 Agrimonia
 Anemone
 Antirrhinum
 Apocynum
 Asarum
 Asclepias
 Atractylodes
 Belladonna
 Camphora
 Carduus
 Cathartica
 Chamaemelum
 Chelidonium
 Cimicifuga
 Conium
 Corydalis
 Datura
 Euphorbia
 Galbanum
 Galium
 Genista
 Gelsemium
 Hyoscyamus
 Ignatia
 Lactuca
 Madder
 Meibomia
 Melilotus
 Nigella
 Noli-tangere
 Onoclea
 Opuntia
 Parnassia
 Potamogeton
 Ranunculus
 Scilla
 Solanum
 Staphylea
 Thalictrum
 Valeriana
 Vinetia
 Zinnia

Carpentars
 houlge beer
 wultz u war
 romiffhe tula
 Schel wort
 Brionie
 Jons baard wort

wefen
 wefen
 Fertappel in beere

Lans
Santborffe

99

99
Alyssum
 Agrimonia
 Anemone
 Antirrhinum
 Apocynum
 Asarum
 Asclepias
 Atractylodes
 Belladonna
 Camphora
 Carduus
 Cathartica
 Chamaemelum
 Chelidonium
 Cimicifuga
 Conium
 Corydalis
 Datura
 Euphorbia
 Galbanum
 Galium
 Genista
 Gelsemium
 Hyoscyamus
 Ignatia
 Lactuca
 Madder
 Meibomia
 Melilotus
 Nigella
 Noli-tangere
 Onoclea
 Opuntia
 Parnassia
 Potamogeton
 Ranunculus
 Scilla
 Solanum
 Staphylea
 Thalictrum
 Valeriana
 Vinetia
 Zinnia

~~Agrimonia
Agrola rardam~~

Cnocardamio
 Cardamon
 Cardannam
 Crasson
 Cusum
 nasturum agreste
 Cirimia
 Sarnina

Miltkars

Cdquatin nasturum
 Cresslomb-nab
 Ceneno
 Puzgrion
 Frigola
 Seneno
 Sorano

Miltkars
 Pedde kars
 Bortkars

Cimpria
 Buglion
 hitorial
 Perumra
 peruenra
 Trumula
 Omra
 Ditorialis

Perumit
 Syngrime

70

Cithoama
 Barhus
 Bah
 Oyoama
 Cniebarus
 Cinnus rubs
 gorus bah
 Rubus rumus
 Centrix

Braembeer

Catfangi
 Chorja toja
 Jerba salutaris
 herbaroty
 kalfangi
 Porha
 Salutaris
 Solatru maig

Salterame
 Sicht ruit

Calarib
 Alhareb
 Dastit
 Puzademonis
 herba pforata
 herba sancti iohis
 herba thuriston
 Opotion

Kerthen
 Wilde hope
 Bentfand ruit

Arsular
 Arful
 Inula
 Anagi
 Bedegar
 Seruis
 Eleuter
 Anbus

Alkeltheffe

Arsontilla
 Apakal
 Sunda murilega
 Aoltra
 Nardus raltus
 Opura raltara
 Opura gallura

Intgengamit
 Katzenagel
 Sype
 Opis

Salimuta
 Salala
 Aurilega randa
 Aeltra spm
 Gallura spm

Calhato han
 Alargam
 Car napedie
 Des bruning
 Des torui

Arauoet
 Pauenuoet

Aaron
 Aron
 Aronis
 Barba aaron
 Barba aarons
 Fanata
 Farus
 Fararus
 Farus farus
 Des rituli

Arone
 Welgus
 Paffenpint
 Wederump

Alhana
 Althoar
 Cymom
 Epylasi rokina
 Elempm
 Eletru
 Elana
 Elnixon
 Elna
 Emula rampang
 Edola
 Fmrl
 Hlna
 Hiberla
 Humoleta
 Kasan

Allant

42 **V**marata
 Anata
 Alhabasis
 Albabasis
 Centarion
 Centaurea
 Elleborita
 Fabrifuga
 Fel terre
 Fallugo
 Faraton
 Fison
 Fison
Affalas
 Appalas
 Aflas
 Alpa
 Alpapam
Tarinal
 Aranal
 Affernal
 Biffagon
 Cypressus
 Ungum repressi
 Eulotipressi
 43 **A**rmonasur
 Athamarat
 Aftimpona
 Balartia
 Balorta
 Balartia
 Caphadulur
 Faralon
 Faferton
 Felefedra
 Jarta sedpibus
 Varrubiu
 Varrubiu albu
 Varrubati
 Prassin
 Vntua mauri
Aparinus
 Acorinus
 Liba lupina
 Liba amara
 Liba cypriata
 Lupomina
 Luparia

Aurine
 Barthede
 Bolt ruit

Volt worm
 Entwerp
 Voltwerp
 Winterwerp

Appressantholtz

Antdorm
 Iupn
 Potugasse
 Ore andon

Wolfs bone
 Vntonen

Vols

49

Luping
 Lupinu
 Varsflui
 Varsflua
Alkismal
 Albetis mallis
 Almarth
 Almes
 Vellus albetis
 Passule
 Racemus
 Due passu
Alkistul
 Codm
 Simitidos
 Listus
 Vapand nig
Albu papau
 Vromb
 Vro
 Vromu
 Vgiganti
 Vapand albu
 Vpam
Alkist
 Alst
 Alest
 Cegur
 Cost
 Costu
 Gnte
 Innon
 Vromu
Alagan
 Demathian
 Emarita
 Ematuridon
 Vatar dafi
 Vrago
 Vpaysen
 Varius
 Varen
 Vtaven
 Vanguis dromb
 44 **A**garita
 Abiehs cor
 Cor abiehs
 Fungus abiehs
 Trodolago

Hosmitan

Emartz maenropp

Westmaenropp

Softholt

Orate bluet

Darme pBomp
 Dam appel
 Kostly sebal

Almonast
 Balsamita alba
 Bastlion flumale
 Falemuki
 herba st xpo fori
 Nodus xpi
 Ozmu flumale
 Ozmubriu

Womassermynts

Alfarid
 Farid
 pe mouu

Perid

Alarabi
 Catarar
 flex media
 Ozimida
 Alsimida

Catarar

Alomiza
 Almel
 Armel
 Ciruta
 Comiza
 Comu
 Consa
 Lyrogra
 Lormel
 herba ozis
 Solago
 Corini

• Gerlink
 • Wede wesse
 • Wodestorne
 • Watzelinte

46 Alfabon
 Sumi libam
 Inzisti albu
 Rason
 luben
 labodonosti
 dannis
 Albam
 Rathinn
 Xhus

Wesmeyrouch

~~Rathinn~~
~~Wesmeyrouch~~

Alfada
 Astus bulbos
 Bulbus astus
 Erpolon
 filago

Bactaris blume
 Wontes

47 Adat polion
 Judale
 Sabarda
 polu ming
 polu motam
 ole

Walgenmat
 Wintergrune

Strados arabicu
 Strados natus
 Amtar
 Arpenzar argenti
 Capistru auri
 Borak
 Amtar

Borak

48. Altridyslem
 Crata
 Crata marina

Kret

Altamifor
 Campyora
 Burg campyora

Campyot

Arrede
 Barba hirona
 Elufistidix
 Emfistidix
 Empre festidix
 fatans
 herba tafyit
 herba retrisa
 herba mdayra
 herba paludestris
 herba fatans
 hemifodites
 hemifustidos
 ipoquishdos
 Prina
 Indara
 Wobus siluespr
 Saxifraga media
 Splendalido
 Cotragit
 Thetrachus
 Prina

Borbart
 Wilt erweib
 Wilde wirtu

48. Almusu
 Amise
 Guse
 apustus
 Syna

Bysem

Alasari
 Alazari
 Dastilus romis
 Palimula
 Romis dastilus
 Althoro
 Cmus
 ole

Dastilen

Aentiscus
Adroboris
Athars
Aarro
Alfutaran
Afruta pini
Aelome
Aincee
Aignelli
Altam
Alamenta domesticum
Alamenta maus
Attamenta
Aenta alba
Aenta ratti
Aepita
Aepita
Affur rocus
Affricanus rous
Arcus ortulans
Arcus vshale
Arcus r. C. C.
Arcus
Aruoran
Affran
Augma
Affodillus calidonia
Autum
Arimidma
Alanu ortulans
Aerba prudina
Aerba prudinis
Aeruran
Arlindia
Aaliton
Aermera
Aarmu
Aeritij
Ahina
Athomi
Aena taman
Aena rina
Altabran
Asula mor
Astocla mor
Axiporis
Aebrian
Atebran

Malt bon
 Malboin

Dynappel
 Ppnam

Lammantz
 Lattementz
 Veltmentz
 Faulmentz
 Corommentz

Saffraen

Solt wortz
 Srel wortz
 Srean wortz

Plesistotale
 Ezule
 Welfsmilke

50 **A**lmea
Aitna
Aotrus
Aotrus omi
Almlartha
Almparagi
Albanakur
Ana
Airilli
Aitilli
Aitru
Aitna
Airca gna
Airana unag
Airana passilaz
Airna passilaz
Airna unag
Aabartha
Aitlonu
Aitca agest
Aamnia
Airapit
Aalua agest
Airulus mdaus
Archimilla
Aleuropedion
Aos leonis
Alanta leonis
Aburus
Aokma
Aendma agest
Aatella
Aartima
Aestij porru
Aoxima
Aaraxaton
 51 **A**llaste
Aaste
Aisopus ortulans
Artulans ppa
Aisopus
Altabutta
Aum
Aum arabiu
Aarkelm
Armoria
Armorata
Appimella
Aidrone
Aindber
Ainkony
Aindou
Ainuoel
Aeedistell
Ailde endmie
Alag-man arabie
Aum va arabie
Angur wortz
Aeuennalle
Aolt

Stabonella
 Storiustula
 Amozia
 Jugula
 Elyos
 Eutropia
 Ora solis
 Falencula deestur
 Eumoria
 Falencula aor
 Balsaquus a9
 Verruaria

Harttingal
 Eumamprual

Auricula mur
 Anagla
 Lingua asserima
 Apurion
 Anon
 Anua
 Aorion
 Pilloralla

guss ore

52. Albene
 Cardus miristig
 Gurbeta
 Anistia
 Anistata
 Nux miristia
 Nux mustata

gustate

Amariſtig
 Amariſtig
 Gerſandub
 Gerſandub
 Maiorana
 Mimbriin
 Gerſa
 Camſtus
 Gerſa
 perſa

Maioran

Agrion
 Canabis
 Canabu
 Canaple

hameſ
 Canep

Cyla
 Aquelrig
 Juncg

wasser-bieſſen
 Bieſſen

Antriplex
 Abriplax
 Caſſat

Volz

Crifolorano
 Candaiſom
 Skuta
 Gypſotana
 Gertata
 Protonob

galde

Anesina
 Gramie dunctin
 Germe
 Neryus
 Negr
 Ihl
 Ihl

Maete

Alky ma
 Artentilla
 Cathapuna
 Danca
 Danaria
 Dalanda

Elortandob
 Elitopia
 herba ſte mur
 Gaſta regalib

Cruemortz
 Sprimwortz
 Sprimkone
 Sprimkame

Krolla
 lactinda
 lactirides
 gente
 Gembadna
 Gatria
 Drigenon
 Regenthea
 Cartago

Armita
 Cretamb maring
 Pringub

D ringel
 Waldſtell

Tartantal
 Nux agreſt
 Berand ul ral

Agramen
 Candopana
 Elitama
 Tubara

Euerwortz
 Gans markt verant

57 Aqua
 ſonb
 Frigida
 Limpha
 Dor ora

wasser

Aqua tepida
 Balaroda
 Tepida aqua

laubwasser

Aqua et mel
 Apomel
 Dromel
 Anulsa
 Galluratu
 gel et aqua

wasser unde honigly

Aqua et Zucca
 Julep
 Zucca
 Zuccar et aq

wasser in Zucke

Aqua rosacea
 Aqua rosat
 Rosostoma
 Rosacea aqua
 Rosatim

Rosenwasser

Aqua sanguis
 Tor horis

Bluet wasser

Aqua lactis
 Orion
 Orus
 Orum
 Torobes

Reise wasser
golten

64. **A**qua ferri
 Aqua ferraria
 Idor ferrarum
 Idor ferri

Erwampwasser

Aqua vite
 Aqua videns
 Aqua robusta
 Aqua vini
 Aqua meri

Gebrant Wein

Aqua ordeacea
 Aqua ordeis
 Orisana
 Titoma
 Toro ordm

Beerste wasser

Arafu
 Raas
 Raas
 Rxi
 Rxiem

Essich

Wol

Arafu
 Rsum
 Rife

Arafu et Zucca
 Dregueta
 Zucca et arafu

Essich unde Zucke

Arafu et mel
 gel et arafu
 Rxiemel

Essich unde honigly

65. **A**rrimon
 Dr uoch
 Lapana
 Arrhamita
 Arrrima
 Arrha

Ertrwort
Ertrappel

Bothor maien
 Cassamit

Cadamon
 Cirlamen
 Cirlamidis
 Cuumer

Ertrwort

Cardopia
 faralilefus
 Yalu terre
 Yala marna
 Panis paring
 Yomiu terre
 Saponte

Eubar
Errhetma
 Arrhetma
 Verba santi pauli
 Verba arrhamita
 Xembrana
 Silla

Wort

Aspiris
 fem cameloz

Camelheu

Akim fotta
 fotta akim
 Cameloz palea
 Palea cameloz
 Equinantu

Equinant

66. **A**pu deesth
 Apu roe
 Apu

Appe
Gerte

Wol

Erigerakut
 Salinu
 Apin agrest
 Apin risum
 Atranon
 Barranon
 Brusenn
 Verba steleata
 Smarmon
 Smirminon

Effe
 wilde gerte
 winter effe

Apin amoroidae
 Apin fluviale
 Apin aquaticu
 Apin ranaz
 Apin raminu

wasser effe
 flamel
 Smeluelbrache

58.

Cardona
 flammula
 Pina
 Pyperella
 Albetint
 ablatint
 fabarim
 fabaritim
 Cro pira
 Carafissu
 Quelint
 Cynastu
 Suprapru
 Sulphur
 Liba pruu
 Libabaruu
 Troffyma
 Librit

Smagal

Armita

Woluelge

Aqua marina
 Aqua falsa
 Salvia
 Salvia
 Saluana

Sapalte wasser

Alcinu
 Cynamoniu
 Cynedi
 Dartea
 Darstern
 Ruffodassum
 Kerfe
 Kerfati
 Wzmya

Comerinde
Cansel

Armeugra
 Aruma
 Adomen
 Adapp
 Epigraon
 Dmentu
 Pinguado
 Suma
 Sagina
 Tubus
 Tubus

Smalt
Det

59.

Altinat
 Baidan
 Buseldet
 Cynotofon
 Verba militar
 Infector pris
 Leporina
 militar
 Priapismg
 Sarrion
 Surtuon
 Testiculg wlp
 Verminata

Steindelmort

Ouart
 Ourtu
 Oub

Botter

Oful
 lapis lasuli
 lazarinu

lasurstein

60.

Aspaltu
 Dittime nicatu
 Dialeron
 Domy fisaan
 Sulphureu

Juden stein
Kegm

Amcoob
 Anomo
 Aluntalla
 Aljara
 Emiche
 Kemiche
 Kemrya
 Rodmarula
 Stillatme
 Timix

Ameis

Abedone
 Candia lupina
 Flamon
 Hofmub

Walt

Herba onlog
 Herba lunaria
 Linaria
 Solena
 Sanfilugios
 Popidm
 Lappus barbata

Konix kerse

Anra
 Jacca
 Filer
 Griffaf
 Balix
 Ira

Wijde

Angoltra
 Diaboltra
 palitra

Leopiffa ruit

Antala
 Sute taranub

Jartgetale

Aspen
 Bromia
 Firix
 Fuxix

Hauer

Apob
 Dpob
 Hob
 Lomb
 Durus
 Durustub

Saep

Amfu
 Ammin dulce
 Dulce miniu

Anijs

Aloe
 Aloeb
 Joen
 Aloe patini
 Aloe raballini
 Asaur
 Lixur

Aloe

Aldorta
 Balorta
 Larha
 Larra
 Drobe
 Drobonis

Larte

Andal
 Barnadiola
 Brisalpa
 Anurbitulalexandria

Holt

Loloquintida
 Solena
 Gradragonset
 Solena
 Somu alexand
 Operula

Appel wa alexand
 Vilt karbs
 Gulben wortz

Mentra
 Exugina
 Sang wifuga

Erhel

Arorfan
 Vanula serpent
 Spolu serpent
 Serpent spolu

Geste Inus
 Aderhuyb

B

Balsam
 Beleon
 frutex balsami
 Jorolusen
 Iugni balsami

Balsaholz

Nilobalsamus
 Nilobalsami

Balsami
 Sutta balsami
 Sumi balsami
 Wpobalsami
 Sura balsami

Sijn balsam

Balsami frui
 Carpobalsami
 Granabalsami
 Bemenbalsami

Balsamsaem

Betonica
 Bitumita
 Casten
 Cestrui

Balsome

Bulla lugna
 Iugna bulla
 arrus
 Sandomia
 Gymirus

Barda mior
 Lappus barbatus
 fanaria minor
 Lappam rotmou
 Lappa muerfa
 Jafarob
 Ulaforob

Klette
 Jastklette

WLE

Sparagam
Dapsus barbasta
Dingula raballina

1. Barda maior
Bardana
Cita
Lamphame
Lapparu maug
Lapparu magnu

Smetklet
Inustklet

2. Budge
Buce
Blou sambutum
Blou de sambuco

holender-olay
Olier-olay

3. Brumeta
Brumella
Consolida me.
Centrye
Diapentha
De-si fractura
Symphita
Sempiana
Luaru

Sesjel
Baldehesel

3. Belua
Berbula
Berula
Diantheos
Ega
Fabaria
Faba mersa
Emgib aquatim
Ypopsalima

Bunge

4. Aar moraa
Tulup
Tubip
Tulp
Ypoperima
Amzumber aquatim

lumetje

5. Baldmoma
Coponit
farfelu

Copruit
Bere wortz

6. Branta vrsina
Ierba vrsina
afelago
Peb vrsing
vrsing peb

Beirlae
Negermafft

Balbus
Bulbus deestru
7. Cera
Carpula
Croymon
Cera deestru

Oleyn vntlo icht
Wibel

8. Cypsel
Cuspes
Canda portma
Femula agrest
Femula
Femulata
Gafinatu
Pachadang mi
Peb portma

Jansfrank

9. Beta
Bleta
Beata
Betamula
Diametoru
Diameton gbuftu
Boda
Stamie yane

Wijstole
Beetsole
Wijststole
Wijstresse

10. Brassia
Brassia
Basarat
Caulg no plantatu
Sanaratu
Caulg rding
Caulus impialis
Galo cynogria
Peb lonste
Opmana
Opnana
Canabri

Jedens foel
Loem foel
Opmat

11. Butron
Cera
fenu gran puluis
farma fenu gran
pulus fenu gran

Straxhou

12. Badal
Alpa
Ermola
Dygamg
Ruta
Bedes

Ruta

Blutis ta
Caraf
Coralidos
fur
Joly lame
Jame nu
Inabus
luri
Ortg oltg
Olus lame
Sirla
Vilutas

Stuer

Daen al et ru
Berh
fulfel fulfa
fubel sinbel
Fulfuleberh
fulfulefiat
fulfulebari
Dravin azelen
yelam pip
Dip nigz
Nigz pip
Dip melam
Dip ethiopi
Gelon
Gilon

Swart pesser

Bangi
Beris
Bilomidon
Camula
Camulob
Casilago
Dens taballia
Demonaia
Gomon
Herba camulib
Inquamnis
Polmaris
Sompnomata
Putorani
Sapogita

Bils
Bilsen

Betomig
Berrara
Camonilla
qufanella
Dblagra

Camilleblume

Bissara
folia violaz
Herba violana
Jermolaia
Violaia
Benefoti
Dyana
Diam
flora B violaz
Jubia
Jenna
Viola

Wocel
fioul
ruit

fiola
fiote
blume

Banta ferri
fulligo ferri
Donfiligon
Squama ferri

Jamflag

Banta eris
Calcurh
Calculapidis
fuligo nupri
Lepida
Lepidos
Stomia eris
Squama eris

Copflark

Bursa pastoris
Coliperu
Carpella
Crispula
funda voluez
Iabistru
Sarpella
Sanguinaria
Volued fundi

Bluet wortz
Crispal
Stenfenker

Baura
Daurg matig
Daurg deefing
Cergar
Jato
Dastinata deefing
Dastinata metra

geran
pastmate

Budranga
Portulaca seme
Seme portulaca

Bongel fame

Bolety
Centigiana
Rubea vpeina

fanker wortz
brat wortz
Rode ad wortz

Wulf

Serpentaria rubra
Diperna rubra
Barra edera
 Barrara
 Carponi
 Fructu ede
 Grama ede
 Carpotiffi
 Ede pane
 Luffa konton
 Bone ede

venbeer
 menfrucht

Balsamita
 Colocassa
 Equimenta
 Infr
 Isar
 Yenta aquatica
 Yentastru
 Yentastru agstr
 Aarmacola
 Onilus rosulus
 Dzymbriu
 Symphindria
 Symphindriu
 Spondilion

Parde mynts
 Rosmynts
 wasser mynts

9. **Baldoma**
 Blandonia
 Brutz
 Bruenz
 Cuffuta
 Crumtz
 Dodagra lini
 Rasta lini

vlassaem
 vlassen

Bugla
 Bugula
 Cosma
 Criftraria
 Filago
 Iba vlncaatoy
 vlncaatoy herba
 Bogula
 Cosmea
 Dryptang
 Eufasina

wont fruit

10. **Burta**
 Burhita
 Ebus ebu
 Ebun
 Eru
 Ezbun
 Jerby
 Kashtra
 Dffo
 Anobus
 Pobilia
 Cina
 Gessia
 Gessola

Wpota

Bederengi
 Botraria
 Citrigo
 Iurago
 Curinga
 Corona nigra
 Yelisse
 Yelago
 Yelongra
 Yellilapinas
 Yellisophlos
 Pigmentaid
 Turago
 Turugana

Bernfuge
 Yelisse

Bildest
 Dyparus
 flex quering
 Pitula
 Dolopodiu

Ertvarn
 Steymbreche

11. **Batalmon**
 Consolida mor
 herba mathai
 Yathai
 Onilus bonis

Gargablumel
 Sambal

Bystarta
 Bystel

went grune

Femuly
 Yaraty

Wentzel

Basiligia
 Febrifuga
 Yarsilug
 Yarmacm

Yater
 Yeter

Blaquila
 Pundus
 Corallia
 habilibi
 gonella
 gauralla
 Dna
 Polatru
 Strigum
 Tubalum
 Ana lupina
 Ana vulpis

Nachtfrade

Bonit
 Bonita
 Fletra
 Fulganis
 Fullor
 herba philippi
 herba fulloni
 Sandox
 Saponaria
 Suesesto

Bony
 Crassula me
 Cardus bndicty
 Carduallg
 Cardg bndicty
 Dracontea
 qumiton
 Solitoti
 Qua zpa

Brugsmortz
 Alernouca mortz

Balalanon
 frutz grang
 frutz quern
 Glans
 Kessen

Kystal

Bulmago
 Onilus porri
 us mulier
 Rasta bonus

Wiffkriega
 Versen

Biblus
 Juncus
 Papyrus

Biel

Bombax
 Bombana
 lana arborea

Bomwel

Bombax adusta
 Glasa
 Bombana
 Cartum

Rebrant-bom
 melle

Ber-nix
 Clasa
 Clastara
 Elidra
 Sumi radori
 Sumi Jumps
 Glolla
 Fibrit
 Vernix
 Ver-nisum

Fedrlas
 Warholrlas

Bithor mais
 Peronita
 Frana
 Pragia
 Iba salomons
 Poltaid
 Sigillu maud
 Veronica

Westmorts

Belarus
 Crystallus
 lapis clarissim
 Speredas

Crystal

Beba
 Calabeis
 Calabeis
 Calaberuga
 Martine

Cubeben

Berbasilla
 Berbasilla
 Sarda monni
 Cardg ming
 Cardg doestri
 Cartule

Heynardemon
 Feynardemon
 Vreude in wome

Bhagane
 flos ranale
 Jabel
 belbagne
 belheel
 bellhoe
 beltae

Cardamomi agrest
 Cardamomi mang
 Catula **Erde cardamome**
 Catula **Wilde cardamome**
 Chel

Clicon
 Clidion
 Calra
 Elbemalit **Clee**
 Eltron **Cleber**
 Luyos **Driblat**

Trifolium
 Trina

Corona regia
 Corona regis
 feni grati agrest
 Gellilotu

Garslitus **Bimsuga**
 Offra **Seliebare**
 Patellus **Styrnlee**

Trifolium acutu
 Trifolium rovinu

Rymaiax
 Rynalax

2. **C**arpus fructu
 fructu **Drocht**

Crassula aer
 Crassa faba
 Faba crassa **Drusmortz**
 Lysa
 Lysa
 Gillemerbida

Crassula minor
 Droppin **Quirpeffer**
 Vermulaia **Styrnblartlose**
 Vermulaia
 Vermulata

Calamentu montanum
 Calametu ming **Styrmentz**
 Genta montana
 Dulegum montanum

Cardus ste maid
 Cardus lactatus **Dusefroulle**
 Camoreus **veff u u u distel**
 Garba pressua
Wolfe

Uby vemie
 Dressura
 Tribulz ste maid

3. **C**apryfoliu
 Salzabaragi
 Garsflua
 Gmulus lundag
 Dthja
 Junu
 Lundag onig

Ponderemena **Erde medelwende**
 Perichmenon
 Sillaralla
 Siluaralla
 Volubil media

Cymini alexandri
 Carui agrest
 Croque
 Carmel **Sartkumel**
 Cardumean
 Estolanu
 Yarnabum

Cite
 Carui agsta
 Cyminella
 Cymini romu **Milt carui**
 Cymini **Desser kome**
 Darsifaan
 Darson

Cora
 gum **Was**

Cora alba
 Propoleos **Wyswas**
 Propoleon
 Propulon

Castanea
 Castaneola **Castanie**

Cupifina
 Garte **Nux marke**

4. **C**arostu
 Castanea marina **Styrkmortz**
 Nux marina **Wasser noeb**
 Nux aquatua

Calendula agrest **Dapeplat**
 Capparus agrest **Dape blume**
 Caput monarchi
Wolfe

Cuscuta orthoc
 Deus leonis
 1. Eutrophia agrestis
 Falcatidula minor multirugule
 Helioscopia agrestis
 Helioscopia minor
 Colidonia agrestis
 Celidonia minor
 Curcuma
 Falcatidula
 Glaucium agrestis Soltzmort
 Prunella
 de milt
 de miran
 Dekuliro
 Planta media
 Papaver maritimum
 2. Crocus orientalis
 Crocus ortensis multipassarin
 Nestor
 Nasto
 3. Carua
 Corua
 fig sicca
 fig dura
 Bluntan
 Sicca fig
 4. Colura
 Cornisa
 5. Crocus dialuori
 Crocus
 Dialuori
 Silex petrus
 Detring plex
 Doluori
 6. Cartamin
 Croci seme
 Crana tintora
 Croci seme
 7. Contra galli
 Crista galli
 Passeraria
 Calloriti agrestis
 Scariola agrestis

5. 1. Centaurea
 Corrigiola
 Centaurea
 Scamulata
 Scirpulus
 Herba folia
 Lingua passarina
 Lebelebi
 Poligonum
 Polygonia
 Proserpina
 Passerina
 Desfontainia
 Dentilla
 2. Crispus
 Fetida spatula
 Spatula
 Spatula
 Alua blua
 3. Aluphona
 Cathartica ferri
 Ferrites
 Stoma ferri
 lapis ferri
 4. Cantabyl
 Furfur tritici
 Duposus
 5. Catabis
 Carabus
 Cambus
 6. Cauliculis
 Ostracum
 Ostracum
 7. Camet
 Armentum
 Arutru
 8. Cersifolium
 Crispula
 Bugdrida
 Paris
 9. Cantaridas
 Cantaralle
 Cysta virides
 Cnida mustha
 10. Cratus
 Galon
 Galen
 Corle

Egelgras
 Gens kresse
 Demegras
 Waga kresse

Storne

Synter

Wessentklee

Impostkoe

Miltkoe

Weytze

Jeruel
Crispel

Worm
Golt

Glas

Iurii
 ralem
 ralon
Claudio verno
 Crulaio
 Crabilia
 Crimpha
 Crimphani
 Cricolorata
 Crathia
 Crastilla
Carpilla
 Cruta
 Crupilla
 Crupilla
 Crumolmo
Carpilla doestry
 Lamba
 Saturnia
 Crupilla doestry
 Limbra
 Libra
 Traron
 Tribus
Citronorgia
 Cmo
 Galne same
 Same spriate
Cyperus babilonia
 Babilonia rippus
 Flonelan
 Salanga
Cedion
 Caput papauis
 Testa papauis
Cortex vere
 Cortex paras.
 Paras cortex
 Testa renusoz
Capion
 Capion
 Cortex sambui
 Fleo
Cortex mari
 Cortex ralsi
 Nomates
 Apozantios

Onystrig

velt konuel
velt kumdel
Erme
Doley

Dartkumel

Kattetese
Papelsame

Galgaon

gouft
gaen
Coep

Arpsen
Graele
Amde

hollens
cher
Amde

quylberende

Cortex gnati
 pldia
 Lodius
 Lona
 Testa gnati
Colonia
 Criga
 Fra
 Dix rona
 Dix hispania
 Dix gara
 Rannigi
Carami
 Lobi
 Sapa
 Tite Tite
 Vmii rortu
Cataratu
 Cerma
 Cor murtari ufi
 Cataratu
 Ratura rorm rarii
Cortex querting
 Cortex queri
 Lammis
Carpobati
 Corabati
 Cori rubi
Capathicos
 Carpathar rios
 Flos muis
Caronon
 Diaratenon
 Nux magna
 Nux gallura
 Karapub
 Muralla
Celsus
 Gorus
 Gorub ralsus
Caper
 Curta
 Trogus
 Targus
 Tragedia
Capnis
 Agrostopi
 vli

Dramayt
Stalle
Kinden

Bruer
Deel
paech

Despoe
vym
goest

Castane
Gobant
Antstion

Stale
Kinde

Brama
Legge
Beeri

Nus bloeme

welftje noel

quylber

Burt

Stercora capri ^{Wige} mast
Stercora capra ^{Burke} mast

Cassia
Jendami ^{Umie mast}
Stercora salube

Camedampna
Dampnis
Dampnidon ^{Detalte bonm}
Dampinden ^{bourber bonm}
Dampnidis
Dan-gar
Laurus

11. **C**onebat
amii ^{Yeme}
Cortas
Cortia

Crotini ^{Bert}
Ytuli ^{Opul} ^{norm}
Ystuli ^{Yadele}

Castorei
Denerij testonli ^{Bener} ^{gule}
Dastonli beuer ^{Jode}
Ymbeduster ^{Culle}

Cassa
Amendula ^{Amendel}
Scaendula

Cassia fistula ^{Burke horum}
Cassia sirmiga

Carpia
Carpta ^{Schaf van lincdort}
Syring
Spirin

Citonia
Citoni
Cynulla
Cortna
Cortini
Cydom
Galantonia
Dampfaria
Helino

12. **C**itronni pomu ^{Juden appel}
Citru ^{Appell va arage}
Citromillu
Domni arenga ^{Volc}

Citrampulu
Domni ritm

Cedrus
Dendar ^{Seder}
Jargan ^{Makel} ^{baum}
Jarmgr
Ympes
Rameadori

Calidra
Clams tali
Clams si pap
Herba si pap
Herba palys
Herba palitra
Herba britanica
Lingua bubule ^{lymel flussal}
Primula veris
Palitra
Paralyse
Tintalla
Tansilon

Cayfra
Yus volas ^{Wader-minne}
Yestho

Camaleon
Yelus ^{Juls}
Yakus

Capitallu
Yemin ^{longe}

13. **C**apripin
Herba pedunculata
Yabras
Yabratay ^{luse wort}
Yodunculat
Yurgator ^{rapit}
Stafisagra

Cucurbita
Bebelettera ^{Kurbs}

Carbenis
Ymbe plus ^{hagebotte}

Candileon
Herba scripta ^{lutz sdam}
Lingua terrina ^{lutz onge}
Lingua terrui
Littera scripta ^{lutz}

Rappfengi
 Stalopendria
 Spongia terru
 Salubring
 Lemie
 Spongia terru
 Centimortida
 Centiturbida
 Pop aquatim
 Peroppe

D Hagantū
 Fmire
 Lerna
 Firmitata

Dignū fmetū
 Jermocartilg
 Simgmel
 Srmocartilg
 Srmypie
 Suralpel

Dialub
 Ilanna
 Lappam arutu
 Lappam longu
 Oxilappam
 Fmice aruta

Darfū
 Solū albi
 Solū mōm
 Solū pē dī
 Quasmeyn
 Galabatu
 Warat Indū

Dactilg aretoſa
 Dactilg mēg
 Fmiron mēdi
 Fmiron babilonien
 Indūg babilonūg
 Oxifantra
 Amarmidi

2. Dindar
 Fraking

Diebeen
 Debera
 Olen pipis albi
 Olen debeen

Dertē
 Verba quē digitōz
 Verba mercurij
 Lerna
 Krolla
 Alterna
 Oriapus
 Palma xpi
 Planta xpi
 Dmēg digitū
 Lysim
 Saturnion ming

Cruce mortū
 Sandalkin
 Incturkē pēlū

Dragōm
 Dymdab
 Dymgab
 Gorimda
 Stramonea
 Spum

Distantea
 Ditamea
 Pix alba
 Duma
 Refina

Dendrolibam
 Libanotides
 Rob maring
 Embon
 Calapo
 Zmber

Druis
 Duertg
 lignū quercimū

Denenden
 Olen nardinū
 Olen de spira

Deetradū
 Polutaria

Dyadema
 Diarthema
 Diatema
 Quadrimalie

Diomsia
 Cromē floz
 floz rōme

Diassatar
 Polū

Gallena
 Galoma
 Bolena
 Gallon
 Gluoniu
 Nerum gallum
 Duins
 Dryganu
 Dzarhar
 Same
 Sarungaria

Dofte

4. Dqr fufel
 Fufel
 Fulfus
 longu pyp
 qano pyp
 Pip longu
 Barboimnia

lantipeffar

Dampmlaen
 Dampnoleen
 Dleu laurinu
 Dorchum
 Dulit
 Diligo

lorde
fote

1. **E** Bur
 Spodiu
 Tabafir
 Estula

Sabrant
Sfarbeem

Espulg
 Afpulub

aspalboom

Epar
 fagadu
 faratu
 Esor
 Esor

leuer

Epatria
 Gerorma
 Gerorina

leuerruit

Emattal
 Lapis faguimie
 Utifrigu
 Sandenagi
 Sandenort
 Sangnara

Bluet fagen

2. Elmus
 Erado
 Jerba ymirale

folc

1. **A** urago
 Nidrago
 Carnacos
 Dedinalis
 Caritaria aor
 Citaria
 Nigradolon
 Septadina
 Tornella aor
 Nitrota
 Nitratia

Etz mortz
Dach rinde nacht

2. **C** litoridam
 Dolub lignu
 Dolubilis mior

weide rinde

3. **E** lozar
 Salmas
 Ono

wijn storta

Epula aor
 laureola aor

Sweet stotale

Elleborg mif
 Marta
 Nanchia
 Nulpia
 Naida
 Nebian

ly mel
Pant

mortz

4. **E** riston
 Er mola
 Dadal
 Dygamg
 Kata
 Stedeb

Rucke

5. **E** ndinma agrest
 Endinma
 lactusa agrest
 Galakaton
 Gymar
 Carakaton
 Teriston
 Troidita agst

ruyndistal
Luyndistal

6. **B** ring
 Esthymen
 Ter marus
 Spink
 Sanathens
 Spithes
 Spmos
 Mux aor
 Kura

ygol

folc

Aulitas
Ilix
Kildarum
Dumas
Syroras

varen

Alos mus
flos mustat
yans
yarchit
yusthata blume

Xalsafar
Fuculus
Nardus
Nenden
Nardostachin
Nardus Indus
Spina alap
Stagmen
Subel
Dumbel
Salpifanrosa

feyn spage

Muced
Ballitrici
Ballurista
Strariola
Stabi
Strano

Strarleye

2. Fal tauri
El bomb
Thauru tolle
Thauri fal

Dffengalle

Flos rostana
Flos atomie
Falli corum

Ruede blume

Flos lauri
Flos amy
Fodampndis

lorbblume

Fugel
Fadye
Fandna

Retich

Flos oleand
Flos petronini
Flos macedoni

petrliche blume

Ficus liquida
Ficus mollis
Fobob

wark vige

3. Fragdas
Fragidos
Dufaminas

FILE

Befame
Iempmas
Iatmie
Ientu dmine
Iutu sigillati
Iyagra

Beflegt erde
Gatylent erde

Terra sigillata
Terra sarrata
Tristale

Tristulus
Yustus pluesth
Yustus

yob

Falperidula
Filopendula
Fisalidos
Philopendula
Saxifraga rub.
Ystago rub.

Limpedel

Drop wort

Roet stembreche

Yerlib
In ym
Lapis vini
Pet vini
Rab
Tartaz
Lapp

Wijnstam

2. Flos
Xanthos
Xantos

Blume



Fermentu
Gemon
Dasta acutosa

Suerdeich

Folu
Folien
Foliamen

Blaet

Faba
Fymus
Fymi
Fyamus

Bone

Quamag
Farraria aer
Herba sancti lammij

Saminla
Samaro
Sagenon
Sauerth
Suganon
Syrquatica

Samel

Ficus fatua
 Ficus varia
 Fructus rtonioz **Veandus**
 Onidos
 Nux rtonioz
Alamea
 Fungus terre **Costrauch**
 Annulu **Duna keruel**
 Santaleonis **Burke bart**
 Castus colubaz **Nune ruit**
 Parthalyamen **Rede hagnruy**
 Ceterugi **Grestont**
Alaba
 Fleuba **Ider**
 Vena
Sench
 Kofferson
 Lapis voltam **Deemb**
 Dumer
 Sacartorii
 Spuma maib
Fragaria
 Foha fragaz **Ertberl ruit**
 Herba fragaria
Faga
 Fagua **Ertbeer**
 Fragula
Famugra
 Loh **Famugraet**
 Alob
Flos volubil
 ligustru **Wede wonde**
 Ulu agraste **blume**
Flos campi
 Flos agraste **Wildeb ouge**
 Daulus porri
Fistug
 Fistru **Pustanen**
 Fistua
Ferruca
 Ferruca **Dmezen**
 Ferruca **Ambetel**
 Ferrucosa
Fesche
 Fabor **Eymder**
 Fuber

Flos sriang
 Flos malua **papel blume**
 Sriaons
DAlpes
 Papamus
 Pulmonaria **lungemort**
 Pala madna
Dulmo lupi
Dilom
 Dugom
 Iuharia
 Itana
 Iton
 Iupelna **Doley**
 Iosta
 Iulegin
 Dulegin riale
 Duestana
 Dulegin doestru
Saluarolla
 Herba venti aer
 Herba clanelata **knoupmort**
 Jacea nigra
 Yordeloa
 Yatafolon
 Denti maior
Blina
 Bluarig **Lakaritje**
 Bluarina **Flintziholtz**
 Berhifig **Quistholtz**
 Iiquirina
 Iiquelina
 Surocina
Dyron
 lapis calminaris **Calmijn**
 lapis auralis
Geneffa
 Geneffula
 Geneffula **Breime ruit**
 Anira
 palla rameffru
 Vepas
Barrosfig
 Barrosfig **Regalkijn**
 Barrosfal

Euton
 Euron
 Iapfus
 Iapns magnet
 Iagnas
 Iardene

Agatstam
 Sigalstam
 Satten

Odo
 del
 lignu aloeb
 lignu padisi
 lignu amay

padiseholtz

Alloaloeb
 Ierba lincj
 Iusu
 Iuub
 Iuridus opulub
 Iuriz rapfolij
 Iurub
 Iuriz matplue

Hofmederinde
 Iuriz gan

Ierba rophi
 Iob ampity
 Iob milui

Vornan

Ierba volubil
 Iumulg
 Iuier volubilis
 Iolubilis aor
 Iupulus

Ioppa nit

Iypea aor
 Iypea rubea
 Iymimella
 Ialline mors
 Iorfus galline

Rathones
 Verne
 Iuente mst
 Iuente derme
 Iult wortz

2. Iypea mior
 Iypea alba
 Iypea mor
 Iorfs gallie alb

Iyellanas verne

Iarganella
 Ierba venti media
 Iarua alba

Iorfus diaboli
 Iremorsa
 Ierma
 Ientmedia

Ies passili mortz
 Ierbeffene

Ierba venti mior
 Iabiosa
 Iabiosa
 Ienti mior

Starp wortz

Iadadam
 Iar-rurtar
 Iuriz mirtillg
 Iean

Iagal

Ierba sta maie ber
 Iar-falam
 Iar-ferama

Rotuz

Ierba sporiara
 Ialus ber
 Ialus rois
 Iuriana

papale

Ina
 Iectugius
 Iegno
 Icola alba

weys fiold

Ileon
 Irebeon
 Iharan olai
 Irahon
 Iisimur
 Iolan Iharan

Iulian olag

Iuansti rub.
 Iubani rub.
 Iubani rub.
 Ilyus rub.

Roet mouth

Iyopg agast
 Iyopg pluesht
 Iyopg rampast

Iyafriude
 Iyop.

Iyafes
 Iame lapan
 Iame lape
 Iyaphes

Iethfama

Ius fabag
 Iust omay
 Iumenton

Bone saf

Iubex
 Irom pinoza
 Ionida
 Iubex

Bosim ortulany
 Bosim acesum lobstokel
 Bosum lobstokel
 Bosum lobstokel

Betelich
 Reser
 Reser
 Tremulus

Espe

Bitram
 Dix navalis
 Dix nualis
 Dix rois
 Dix nigra

West
 Swartperst

Bignu rilon
 Nilos
 Nilo
 lignu mure

Kilicholtz

Nilo mure
 Nilo morten
 Nureholtz

Blatura
 Tradax
 Tridax

latich

Blyneleon
 labonte
 Oleu lini

lym olay

Blapis hirs
 lapis fur furag
 lapis lapis

lurhstam

Blapis busom
 lapis lame
 Stilem

normstagn

Blar papamis
 Galankilon
 Lazar
 Varrhade
 Opim
 Opim mironis
 Opim thebanu
 Opim tranense
 Offin
 Opim qmanti
 Surog papamis
 Lana sumoa
 Velota
 Sumoa lana

gaentropap

Wasswolle

Cigua amb
 Same fraxim
 Same rucor
 Turamidu
 Turamides
 Terra fulloni

Rogel winte

Volre corde

Clent
 lastrula
 lastrula

lynsen

Clarrubiu
 clarrubiu
 prassum
 Yama
 Dams celest
 Ros rali
 Ros celestis
 Tremabin
 Terabin

Yma

Straton

Yma

Gotdiggassen
 Swart andore

Cama
 Dams celest
 Ros rali
 Ros celestis
 Tremabin
 Terabin

Ymaldan

Cyanana
 yala marana
 yala pluestria
 Doma marana
 Doma pluestria

Soltappel

Centastru
 centa
 centa sacerdotalis
 centa parricida
 centa sacerdotis
 Gemini
 Gemini
 Samamen

Cross mentz

Yergametz

Caguder
 Stipes raulis
 Armuty raulis

Holstimmte

Cankantab
 Salgema
 Salclaz
 Sal stallum
 Sal hundi
 Sal rugaru

lurfaltz
 Erlyfaltz

Namus
 Nabus
 Nabus olivari
 Nabus minutu
 Nabus olivari
 Nabus thur
 Nabus minutu

Alamy rourh

Nustaleon
 Nustelini oleu
 Noleu de musto
 Noleu mustalini

Bysen oley

9. **N**amate matron
 Strurij surub
 Strurij struri
 Struro agrest
 Struro raurul. affr.

Milt folpap

Napa
 Nolegata
 Naleu padisi
 Naleu pomu
 Noleu padisi

Paradys appel

Neu
 Nuthos
 Noleu man
 Noleu anati affr.

Paradys porom

Nemitalcon
 Nemidconu
 Noleu for mirast

Amexen oley
 Ambata oley

Noculla roruna
 Noculla rorui
 Nobasim

Jutzmarth

Nyna
 Nyua
 Nyropus rtonioy
 Nyropus de rtonioy

Syroep va quode

Nodulus
 Nribulus

Dystal

Nardus rona
 Nardus affr
 Npica rona
 Npica affr

Milt ro
 menthe
 spure

Napita
 Napta
 Nepy
 Noleu de pap

Stayn oley

fol

Namolan
 Napeu
 Noleu rape
 Noleu rapule
 Noleu ronalide

Amesfaem

1. **O**leu ror
 Oleu vide
 Oleu oliva
 Oleu ablutu
 Oleu hispanu
 Oleu omfanimo

Bonni oley

Oleu rosaren
 Oleu ros
 Roddeon
 Rodorion

Rosen oley

2. **O**leu violaren
 Oleu diam
 Oleu de violis

viol
 fol oley

Oleu fengren
 Oleu de fengro
 Oulion

Oleu rasselagmus
 Oleu usquamu
 Oleu ramentu
 Oleu berigmu

Bulsen oley

Ogri
 Okgri
 Rubine

Ruthera

Ovara
 Ovara
 Oxtura

Okyr

Ornix
 Ornix
 Orndix

Altlyuen
 Rastlyuen
 Watryse

Ostru
 Otagandes
 Oarten

Beertam

Openillul
 Opongia marina
 Opongia

Emamp
 Spongie

Opillotru
 Ophlotru
 Opa

Perpe

Petrofilini
Petrofilini deserti Petfilie
Sillini Peter lijn

Plorapule
plata rapule Eynhorn wort
Seme platom

Politaria minor
Scabiosa Arghpart

Qubarus Geyber
Quannus Inudelrus
Quifoula poru
Quifoula Araber

Ru
Rencen
Roubarbarz
Rantfari
Roubarbara Rabarb
Rauendsteyn
Rauendsteyn

Rempontin
Rau de moia Rempontin

Rhodozund
Rurara rosarea Rosen zurtar
Sclialgyn
Rurara Rosarara

Roman
Radins seme Raturfem
Seme radins

Rampin
Ramping Steack dorn
Spina

Rubea bor
Rubea agrast Wilde rade
Rubea siluestr.

Raphanib
Romeub
Raffanus merwilt

Semen
Sperma Saem
Solumspat
Seme apij Sappe saem
Sapu
Satom Anfelt

Sedonagi
Seme ranapis
Seme ranabis Janffacem

Sandria
Sandriata Amok

Surg pomoz
Suru pomoz Appell roym

Serui ystru
Serui combustu Sebrant sice

Stilla
Storpio Larent

Setanthu
Sting Struck

Stella mais
Stella maina Rijnwal
Berwalge

Surtus fungi
Surtus ypoquistides Roesfoorn
Ruanpaf

Tarant
Tarat
Turbith
Tafabet Turbit

Surg ordei
ptisana
Lysanus Oerstep

Strum
Alpitu
Alpinu
Alpinu Ramefa

Sarnasmas
Stallo gel

Seme bulbi
Seme rope omne sap

Turtur
Trigong Turtelome
Tenta
Tuellus wort
gasel

Tyrina maris
Tamaristus Rerholtz

Tela aranea
velu aranea Spene web

Trus
Trupera
Trupera Ader

Bapa
 Imperu
 Magna
 mu affte Dime
 vijn
 vnu vile
 vnu tome
 Varrinu
 Varrina
 vela nigra

Dwart foel

Et a finis de synonymis
 sequit' theu et p. n. ordine al
 phabeti Et in hoc synoia p. n.
 alphabeti sequit'

Bernardus

Cum recordor mortem Quod p. morte sui factu
 Terret cor me ventur' q. expecto no secur'
 Terr' dies me frory dies ire 2 furoris
 Dies luctu 4 merori dies vltim' p. tior'
 Quid sibi quisq. ferit p. n. tpe vite
 Hoc sibi messis erit cu. dicit' ire venite
 Caroz tristis d. stress' tristior istis
 Corpis 4 ate tristissim' a deitate

Hieronymus

Quoniam die vltim' q. cedo toto corde q. transito
 sine car' conuictio sine bibe deu aliq. aliud
 facio semp vider' illa horribilis tuba sonare
 in aurib' meis Surgite vos mortui venite
 ad iudiciu'

Gregorius sup. id. or. v. n. Gaent'
 in tenebris exciores In inferno erit frigus
 insupabilis ignis tex trigubil' vermis inod'
 fetoz tollerabil' tenebre palpapules flagella
 cedentiu' horrida visio tormoni Confusio
 p. tior' et despano om' honoz' In quatu'
 Infern' est fovea mortifera penis oib'
 et inferis referta

Poeta rest. v. s. s.

No venit ad metas mort' miserabil' etas
 Nestat finiri semp q. vider' ovari
 Semp vebando semp gemit' renouando

Petrus

Celi no alie stances n. qd. toruere
 Disapuli teneas moib' ore fide
Q. v. Regnu' celoz vni patit'
 2 violenti rapiunt illud In quatu'
 De regno celi no credit mere fidei
 Incipiens 2 ebes. si tu hui' crede debes
 Cristo dicenti rapiunt id violenti
 Gultu austeri se castigando seueri
 Volua sumentes 2 carni vim facientes

De alio peccato

Asp. erit vinct' affuer' labor' asy amicty
 Aspa cucta tibi si vis sup. ethera scribi
Her septa se in bethania

Baptista
 Barmant
 Bgat stym
 Buer uot
 Bsmk
 Bsmk
 Bsbourh

- 26 Bkoly
- 26 Bmet mitk
- 28 Bgnome
- 28 Bkoly
- 29 Bdo wortz
- 48 Bdelrune
- 70 Bdekaltheffa
- 41 Brome
- 42 Bdurme
- 41 Bllant
- 43 Bndorn
- 40 Balmens
- 41 Bmyb
- 41 Bloe

- 42 Bypel va allex andrie
- 4 Bcor
- 1 Bder serpent

B Bmaste
 Bmaste
 Bmaste
 Bmaste

- 10 Barbos
- 10 Binocul
- 12 Baldrian
- 32 Biter mandel
- 33 Beneduta
- Bernsfiga
- Bernwortz
- 41 Bekeld
- Bastuen
- Basthenspaen
- Bataris blume
- Borax
- 49 Bony fark
- 42 Bostys sam
- 44 Bokbart
- 48 Benenelle
- 51 Bresser

In

In

58 **B**lutwasser **B**
59 **B**etter

Balsamholz
1 **B**alsamfame
Bethonie

2 **B**alohel
Bunge
3 **B**erenwort
Berterlaubee

4 **B**etttele
5 **B**ilfen
7 **B**lietwort
8 **B**orgelfame

10 **B**onfige
Bruynwort
12 **B**ies
Bonmwolle

1 **B**ernfige
7 **B**ier
9 **B**raembier
Burk

10 **B**urkz mast
Bakaltbaum
11 **B**anergala
Burkz horn

1 **B**liet
Blietstein
Blome

4 **B**one
Blat
2 **B**ranerut
1 **B**osthweide wunde

1 **B**one fuf
1 **B**onn oley
2 **B**ilfen oley
1 **B**ertram

7 **B**esim oley
2 **B**in
9 **B**inobor
8 **B**oprouch

9 **B**onal
10 **B**ogdomest
13 **B**amolle

20 **B**aderbaer
21 **B**apellerhe

31 **C**lopn loye
44 **C**oriander
48 **C**arpentac

49 **C**arb
42 **C**ypressenholz
76 **C**ostholz
44 **C**eterar

71 **C**ampher
48 **C**ammontz
67 **C**laré van arabie
62 **C**anep

63 **C**rucewort
66 **C**amelhan
68 **C**yme vunde
Camel

Copruut
3 **C**lopn vnlouch
6 **C**amille blume
1 **C**rispel

13 **C**ederlae
13 **C**ristal
Cubeben
1 **C**loe

Claeber
4 **C**ypisthe vige
12 **C**ederbaum
1 **C**yclof

2 **C**rucewort
2 **C**almee
2 **C**rupsmantz
3 **C**lopn vranth

23 **D**ipnruit
30 **D**une uoeb
46 **D**uniekarnel
46 **D**rieste fann

40 **D**rake bliet
48 **D**artela
44 **D**an appel
2 **D**ruyswortz

10 **D**une mest
1 **D**riblat
1 **D**ragant
3 **D**extraden
2 **D**est

2 **D**ath vnde nacht

18 **E**gelim
 30 **E**rt rouch
 31 **E**maen
 39 **E**ken appel
 39 **E**lefant luyss
 42 **E**kele
 44 **E**bsib
 44 **E**er schald
 42 **E**rt worp
 51 **E**nger wort
 53 **E**uer wort
 54 **E**ffich
 57 **E**ffich vnde suker wasser
 57 **E**ffich vnde yomert
 57 **E**rt wort
 56 **E**rtappel
 57 **E**rtwate
 61 **E**pe
 61 **E**thel
 70 **E**rtvorn
 72 **E**thel
 6 **E**galgrab
 9 **E**ken vnde
 2 **E**sthen boum
 3 **E**rthe
 2 **E**rtwort
 4 **E**rt rouch
 4 **E**rt baren vut
 5 **E**rtbeer
 5 **E**finder
 1 **E**pe
 1 **E**pe
 1 **E**nhorns wort
 42 **E**rtwort
 1 **H**in plan
 5 **H**ole vut
 5 **H**ole blume
 1 **H**yn cardamome
 1 **H**raude vnde wonne
 1 **H**yn spery
 9 **H**yn peridat
 1 **H**enugere
 1 **G**alt
 2 **G**eslage golt
 2 **G**he slage siluer
 3 **G**ebrant messinck

3 **G**ebrant rop
 3 **G**ebrant carde
 4 **G**olt schuerm
 4 **G**lot
 8 **G**alitzschyn
 8 **G**lassynom
 9 **G**etten
 21 **G**olde
 22 **G**rot negale
 24 **G**rot nassel
 28 **G**ebrant noob
Gemdrane
Gedelue
 30 **G**amans
Groislope
 31 **G**ranat appel
Granat blume
Gersamell
 32 **G**imber
 33 **G**arioflact
 42 **G**arme
 49 **G**artfars
 72 **G**artheide
 72 **G**out vut
 7 **G**otidgess
 7 **G**reanden
 74 **G**oltwort
 60 **G**um va arabie
 61 **G**art ringel
 64 **G**ebrant wijn
 68 **G**esalte wasser
 70 **G**icht vut
Greystom
 90 **G**risoria
Groet lasthe
 2 **G**ochell
 1 **G**esenfars
 12 **G**ebrant bonnelle
Groiswede winde
 3 **G**art kome
 4 **G**olt wort
 5 **G**ent fars
Golt worm
Glas
 1 **G**rey suck
Gart tuncal

- 8 Balgaen
- 4 Branant rinde
- Bruex port
- Beside myn
- 9 Beside most
- Bhesiane hirtze horn
- Bebrant hirtze horn
- 1 Bartleske
- 3 Brofshottel
- 3 Gebakent erde
- 2 Galgion Galgal
- 1 Got u gassen
- 1 Habrant sie
- 1 Beerstusaf
- B** Isten eer
- 19 x hadenck
- 14 x hollouck
- 20 hollender
- 20 hollender blume
- hart nassal
- 24 Jane houft
- Jane wort
- 25 Jaser wort
- 28 Jasel noek
- Jermelijn
- Jens blume
- 16 Jondel distel
- Jondel du
- Jondel muelde
- 30 Jeyderane
- Jagador
- 33 Jafanwoel
- 38 Jondel zonge
- 20 Jintlouft
- 46 Jartheu
- 48 Jaulgobeer
- 40 Jartheu
- 44 Jirtze gewich
- 52 Jent
- Jarde hokale
- 11 Jauer
- 2 Joffflaste
- Junflactge

E
D
F
G
H
I
K

- 2 Joland oley
- Jamstruck
- 7 Juiden stole
- 1 Jamarflack
- 8 Jollender rinde
- Jymelstussel
- 12 Jule
- 13 Jage butte
- Jirtze zonge
- 19 Jirtzen beam
- Jerdeltijn
- 2 Jarg
- 3 Jurtstheblume
- 3 Jymelwort
- Joffe
- 1 Jammaest
- Jmanredem
- Jymel dou
- 1 Joltz appel
- 2 Jirtz merck
- 1 Jertfaem
- 12 **J** Jergarant
- 22 **J** Jbr
- 21 **J** Jontfroulle hare
- 93 Juden appel
- 40 Jferen hart
- 40 Jpene milt
- Jmenlouf
- 41 Jman rlaer
- Jman boum
- 51 Jspe
- Jnde stuyt
- 10 Juden loym
- Jmenbaer
- 8 Jmanvrecht
- 12 Juden appel
- 4 Jgal
- 1 Jfope
- Jmenholtz
- B** 12 Jper mtk
- 12 Jnastlout
- 10 Jurtwustglout
- 10 Jleyn velt

E
F
G
H
I
K
L
M
N
O
P
Q
R
S
T
V
W
X
Y
Z

- 18 Kerles hals
- 19 Kore myntz
- 20 Kurnortz
- 21 Kalander
- 22 Kinkhartz
- 23 Kraucoet
- 24 Kattzezagel
- 25 Kriip
- 26 Kattze myntz
- 27 Klein pthorale
- 28 Keab wasser
- 29 Kuninges kerse
- 30 Klette
- 31 Kriechen
- 32 Kanter wortz
- 33 Kroat wortz
- 34 Kuppelart
- 35 Klein ruz wortz
- 36 Klein cardamome
- 37 Karge vige
- 38 Kumpost boel
- 39 Katten kopse
- 40 Kerfen schaf
- 41 Kerfen rinde
- 42 Kurbos
- 43 Kurburke salt
- 44 Kolsmuck
- 45 Krotte
- 46 **B** fder kalk
- 47 **B** lang holwort
- 48 **B** lorbet
- 49 **B** luche
- 50 Iewer roeb
- 51 lau wasser
- 52 ledertje
- 53 Iasur stejn
- 54 Iadpiffenruit
- 55 Iacte
- 56 Iumertje
- 57 Iorbere boum
- 58 Iaueriden
- 59 Iange
- 60 Iufewortz
- 61 Iantk paffer
- 62 Ioroli

A

B

C

D

E

A

B

C

D

- 1 Jener
- 2 Jorberblume
- 3 Jakaritz
- 4 Jilien clay
- 5 Jym clay
- 6 Jynfen
- 7 Jutar salt
- 8 **M** Argaiten
- 9 **M** Gessmuck
- 10 **M** Gatar
- 11 Jwerlmisen
- 12 Jyssel
- 13 Jult worp
- 14 Jent B
- 15 Jostarda
- 16 Juyt ore
- 17 Juythate
- 18 Jairomen
- 19 Jaelde
- 20 Jolt worm
- 21 Jonen
- 22 Jelisse
- 23 Jerge blume
- 24 Jater
- 25 Jeter B
- 26 Jynpesser
- 27 Jaonhuyt
- 28 Juylberrinde
- 29 Jedele
- 30 Jeyne
- 31 Jwerdoulla
- 32 Jynholtz
- 33 Jaenfaep
- 34 Jergomontz
- 35 Jarie wafeln
- 36 Jannorlyt
- 37 **N** Effelbaum
- 38 **N** Nesselwortz
- 39 **N** Naet mel
- 40 Nagele ruit
- 41 Nagecraft
- 42 Nos blume
- 43 Nageleyn blat
- 44 Noner ruit
- 45 Nagelekijn

R. F. B.

E. F.

B

C

D

A

A

A

B

C

D

E

F

4 Oormont
 23 Ossenauel
 21 Odermene
 34 Oley boom
 37 Oley heffen
 53 Omgall
 2 Oley van wiffen paffar
 3 Oley van spay
 2 Offen gal
 6 Omerzen
 1 Omeffen oley
 2 Oker
 1 Orlin
 14 Ourgel
 14 Oortan
 23 Ootshauer
 39 Orome
 93 Oopelboom
 95 Oymfayn
 95 Ooert zagel
 99 Ofeben
 4 Oaffenpint
 76 Oanis
 78 Omappel
 78 Oynepn
 8 Oastermarkt
 9 Oaffenplat
 Oaffenbloeme
 8 Oapil fame
 1 Oarns blat
 2 Oetpilen bloeme
 8 Oeemb
 5 Oapelbloeme
 1 Oaley
 2 Oeis
 Oapel
 1 Oary
 4 Oaradys appel
 2 Oatrise
 1 Oeter filze

2 Oerfiluer
 11 Oulle
 53 Ouerk
 2 Owaer bloeme
 4 Otriegel
 5 Oeyfalt
 9 Ootelftern
 10 Oeynvaen
 13 Oib wort
 14 Oufort
 16 Oofenfaet
 Outter spore
 20 Outer bloeme
 Oormort
 21 Oethe
 30 Oode heemrut
 33 Oode rofe
 35 Oefloffe
 39 Oueb
 Oehfe
 42 Oelke Rekte
 45 Oierij
 41 Oatal
 48 Ooemfthe rube
 49 Oadelkars
 71 Oubbe
 71 Oaenoes
 72 Ofinte
 62 Oofen waffer
 68 Oonderlin
 9 Ooemfthoel
 3 Ooemfthort
 4 Oote
 Oorm wort
 3 Outte
 2 Oeth Reut
 2 Ootij
 1 Ooet wrouk
 1 Ouchfaem
 1 Oofen oley
 1 Oepfen
 1 Oebarbar

A
 F
 A
 A
 B
 C
 D
 D
 E
 F
 F
 G
 H
 I
 J
 K
 L
 M
 N
 O
 P
 Q
 R
 S
 T
 U
 V
 W
 X
 Y
 Z

- 1 Rosen zucker
- 1 Ruten saem
- 1 Silber
- 4 Spaensgrune
- 4 Silbersthyum
- 5 Sporkalck
- 1 Spat
- 14 Stollourk
- 1 Sprinkorn
- 1 Swerlebast
- 18 Satebast
- 1 Quertel
- 1 Sure
- 1 Surampher
- 19 Seile
- 1 Smerdel
- 22 Smitwortz
- 1 Syste
- 23 Stortersfrawel
- 29 Sennelholwortz
- 1 Samborn
- 25 Senebom
- 1 Sanelbom
- 29 Swartz bernolle
- 1 Smerwortz
- 30 Spermat
- 32 Quismandel
- 1 Seeblat
- 1 Seeblume
- 34 Salbeiblume
- 1 Selueblume
- 35 Sulbe zagel
- 31 Saetfard
- 38 Stagnburt
- 42 Strophamphonie
- 44 Berpetme
- 41 Samelstern
- 1 Staffriort
- 46 Staffhan
- 1 Stagnbuesen
- 48 Surtur
- 45 Senff
- 48 Schelwortz
- 49 Seengrune

- 70 Seltzriane
- 70 Sant Johans crut
- 41 Spis
- 42 Swartz maenap
- 42 Starlinc
- 1 Safferaen
- 1 Schelwortz
- 60 Stagnwortz
- 1 Sndou
- 1 Sedistel
- 1 Sprinkorn
- 63 Sprinkwortz
- 1 Sprinksaem
- 64 Stampwasser
- 66 Squinant
- 67 Srenelburtche
- 1 Srenel
- 68 Smat
- 11 Sme wortz
- 12 Sletshys
- 3 Sribel
- 4 Spinat
- 1 Stuer
- 7 Swartzpeffer
- 10 Stagnburtche
- 11 Samtel
- 1 Stenide
- 1 Stagnblortelose
- 2 Stagnmentz
- 1 Sturwortz
- 4 Schelwortz
- 1 Steyn
- 1 Steyn warn
- 4 Safferaen saem
- 1 Sterne
- 6 Sinter
- 11 Braeff va line dorch
- 1 Starflete
- 2 Scamome
- 3 Soudste
- 1 Stalese
- 1 Suserdent
- 1 Samtel
- 3 Sigelsteyn

R.

S.

S.

S.

S.

D.

E.

F.

G.

- 1 Iwergay
- 2 Santpet sli wortz
- 3 Scarp wortz
- 1 Sastreide
- 1 Swartzperly
- 1 Swart andorn
- 3 Scusaltz
- 4 Sincp vo quede
- 1 Steyn oley
- 1 Swamp
- 1 Serpe
- 1 Sreerdorn
- 1 Saon
- 1 Sturke
- 2 Se walge
- 1 Swampf
- 1 Spene web
- 1 Swart figel
- 8 **W**ilt edel
- 11 Vermuet
- 11 Dormmrit
- 13 Wegebreide
- 1 Wilde aueruit
- 12 Wilde cherus
- 1 Valeriaen
- 13 Wegebreide
- 14 Wilt knoflourk
- 1 Onlouch
- 20 Warhelt beer
- 21 Wilt lichen
- 21 Weis lichen
- 22 Wilt malue
- 24 Wedertark
- 26 Wilde negale
- 27 Walvifly part
- 27 Waltraut
- 30 Wilt stime
- 32 Wasser hinfen
- 33 Wilt rose
- 33 Wilde rose
- 34 Wilt salbei
- 35 Wilde pelue
- 35 Wilt morndsteyn
- 35 Wilt steyn brich
- 38 Wilt korden

- 38 Wilt kande
- 39 Wilt blat cruit
- 41 Wilde pater sliche
- 42 Wilde rute
- 43 Wilt wortz
- 44 Wilt peper
- 44 Wilt penff
- 48 Wilt zutmar
- 48 Wilt korb
- 49 Water korb
- 50 Wilde hope
- 51 Wilt noab
- 51 Wilt drupe
- 52 Wilt werpe
- 53 Wilt bone
- 53 Wilt bone
- 54 Wilt maunop
- 54 Wilt swasser montz
- 54 Wilt wafle
- 54 Wilt starne
- 54 Wilt linc
- 54 Wilt wyrouly
- 56 Wilt blume
- 56 Wilt gannet
- 56 Wilt grime
- 57 Wilt erwis
- 57 Wilde wirtke
- 57 Wilt boim
- 58 Wilt boim
- 58 Wilt montz
- 59 Wilt milke
- 59 Wilt rime
- 60 Wilt beer
- 60 Wilt kern
- 62 Wilt bressel
- 63 Wilt distel
- 63 Wilt wasser
- 64 Wilt wasser inde homich
- 64 Wilt wasser inde zucker
- 64 Wilt eype
- 64 Wilt eype
- 64 Wilt merte
- 64 Wilt water eype
- 68 Wilt lunge

S
Handwritten flourish

- 68 **J**ett
- 10 **w**ilde
- 11 **w**ilt-karfe
- w**ijs foel
- 9 **w**ilt-foel
- w**ijs kruis
- 8 **w**asser-mantz
- w**assaem
- 9 **v**lessen
- w**onruit
- 10 **w**urke
- 11 **w**ortel
- 12 **w**iefferuge
- w**arjeltblad
- w**ijs wortz
- 1 **w**ilde cardomome
- w**ortz
- 2 **w**ijs distel
- w**ilt-carni
- 3 **w**as
- w**eis was
- w**assermus
- 7 **w**ilt-ringel
- w**ilt-safferaen
- 4 **w**ilt-sarlei
- w**egkruis
- 6 **w**eisen klyen
- w**ilt-plant foel
- w**eitze
- 1 **w**ilt-kulde
- 10 **w**els nos
- w**arjeltboom
- 12 **w**leder-mus
- 2 **w**ijnstork
- 3 **w**ederwinde
- 4 **w**aren
- 2 **w**erk-vige
- 3 **w**ijnsteyn
- 9 **w**ermos
- 4 **w**ederwinda blume
- w**ernen
- 1 **w**erne
- w**ilde wortz
- 2 **w**ijs hanel wine

S

L

R

E

F

S

- 2 **v**er-bessene
- 1 **w**ijs foel
- 1 **w**ormsteyn
- w**estwolle
- 2 **v**ogels wurke
- v**olarde
- 9 **w**ilt-foel sap
- 1 **w**ilt-roemsthe spurt
- 2 **v**elt-huen
- 1 **w**egbeer
- 1 **w**ilde rode
- 1 **w**infelt
- 2 **w**inc sap
- 2 **w**erk

M

S

A

A

A

S

A

Explint theer de smonimnt
Apothecarioz et

AD

Albula
 Argrofia
 Arguofca
 Auz
 Auz totum
 1. Auz foliatu
 Auz lamatu
 Auz maleatu
 Argentu
 Argentu maz
 Argentu lamatu
 Argentu foliatu
 Argentu maleatu
 Alabam
 Alefrob
 Albabari
 Allyphonet
 2. Amoriorg
 Alnuba
 Alnet
 Argentu vnu
 Afort
 Azogij
 Afo
 Afar
 Adubar
 Albatj
 Alfinar
 Adalartors
 Aurualcu vfu
 3. Alno
 Alnom
 Albiat
 Alnayca
 Auripigmatu
 Arfanin rnu
 Afarued
 4. Alparoth
 Arfenu
 Audpigmatu rub.
 Albetabiel
 5. Azmar
 Asmartalb
 Amaruqj
 Acatu
 6. Albestj
 Albesten
 Amentu dulce

Amentu falsu
 Aluna falsu
 Aluna roe
 6. Aluna zurali
 Aluna rotundu
 Aloeb azab
 Alta ruple
 Aluna Jamai
 Aluna falcolatu
 Aluna plucp.
 Aluna de plus
 7. Aluna fistu
 Anghale
 Amantu ingz
 Azegi
 Azegi
 8. Amantu rub.
 Affromitj
 Anatron
 Armenta
 Armanana
 9. Amergan
 Amarsel
 Aglatab
 Arthemofa
 Armosia
 Ampullata
 Artina domestica
 10. Arthia palmata
 Arthia typha
 Anathasia
 Arbor ste maud
 Amanella
 Absurhan
 Absurhan amant
 Amers amant
 Asanthos
 Asanthos
 11. Absurhan pontnu
 Agon ago
 Amentu dulce
 Absurhan dulce
 Anoldu
 Abrotanu
 Aluasse hupe
 12. Afenoriff.
 Amanatilla
 Amidu

Amentu agresta
 Anthemus
 Alipedus
 Abiana
 Albiana
 Amalustj
 13. Amaruftj
 Arnoglossa
 Alataru
 Astu
 Afoz
 Auricula lepor
 Angma lingua
 Andrago
 Andranig
 Andranomis
 14. Aluta
 Amoratea
 Amoriata
 Amorata
 Amyoma
 Abali
 Alcu domestica
 Alcu agresta
 15. Astennu
 Astolomu
 Astolomia
 Alfola
 Agratis bulbis
 16. Aspial
 Ardillus
 Alhonfal
 Alden
 Almelura
 Aldua
 Amarufta
 Leonilla
 17. Amarufta
 Aspide
 Anthosa
 Afton
 Angu anpuzon
 18. Aluprados
 Aluprados
 Angalica
 Azion azion
 Azion
 Arulla

17 Alfaritij
 Azaradati
 18 Acedus
 Acedula
 Aetosa
 Adahadathom.
 Anabulla *In A*
 Anera
 19 Antra
 Anghra
 Anghora
 Antanton
 Arima
 Aquilegia gr.
 Antusa *In A*
 Alfel
 20 Afel
 Aty bulli
 Apasta
 Amfrutq
 Arthede
 Atheorides
 Arajar
 Affocullq
 Aera aded
 Audiamq
 21 Albumi ada
 Anglossa
 Armonia
 Albu lili
 Alguafen
 Affrodia *In A*
 Affrodissa
 Arodissim
 Acorus
 22 Acorpus
 Araxon
 Anchofali
 Anchofoli
 Antherati
 Althica
 Anstos
 Amuden
 Astardilan
 Anusustata for
 23 Anusustata aer
 Aspargo
 Asperfon

Aristologia rotica
 Aristologia grana
 Apeston
 Aristologia toga
 Astruse
 24 Anarisa
 Arga
 Acantu
 Alalife
 Arparat
 Alalitra
 Ardeamb
 Archagalica *In A*
 Agalphe
 Altant
 Achula
 Ardenia
 Altantu
 25 Apru rustru
 Alagon
 Agoron
 Algon
 Anon
 Angula
 Aranthos
 Anclimon
 Abal anitro
 26 Astarion
 Amidu
 Amadimite
 Amulu
 Asarus
 Asarabara *In A*
 Asaru albu
 Agnomia
 Agnomiu
 Abstalla
 27 Absetalla
 Amber
 Ambra
 Albozed
 Alteri
 Aljami
 Auellana
 Albandatham
 Alayfan
 28 Albita
 Auellana assa
 Aspata auellana
 Auellana rotta

27 Attheomb
 Arhatran
 28 Actis acti
 Albel
 Amafita
 Anagallq. lu
 29 Anagallica
 Amra *In A*
 Argurita
 Argillitas
 Armel
 30 Arar
 Arara
 Araron
 Alol
 Alhal
 Amarola
 Alkhal
 Aschy
 Aechy
 31 Alcordirit
 Apigmatarius
 Alactus
 Allogallica. cu
 Agus
 Arhis
 Anatrina
 Alhna *In A*
 Apultarui
 32 Amigdola
 Amigdola dulc.
 Allogas
 Alozas
 Amigdola amara
 Alhabe
 Alhakuk
 Aronq
 Agolluz
 33 Angelus
 Ananas
 Amarrq
 Alados
 Algada
 Algnada
 Alba rosa
 Anesyn
 34 Alappa
 Alana
 Arda
 Agredia

31 **A**murca
 Armita
 Arneon
 Amra
 Agafit
 Agafif
 Alleon
 36 Alabaster
 Alabastri
 Agrion
 Aymal
 Auditon
 Ameleus
 Alhaspidara
 Apogia
 38 Apogra
 Apas
 Alhalumba
 Asta regis
 39 Anacardus
 Anarad
 Aupti
 Aristrion
 40 Anata
 Anastellu
 Appalua
 Alalapa
 Alexandoy
 Ap in motaru
 41 Anmala
 Anmaha
 Alhahoa
 Anhorhi
 Alfarifion
 Anonofia. Alalloa
 Ambrosiana
 Anmarusta
 42 An gerob
 Anasata
 Anarasta
 Anabat
 Anabat
 Anabate
 Agardoria
 43 Anubre
 Anropassa
 Albari
 Albu pip

Albedaragon
 44 Albedaranga
 Albedargus
 Anarata
 Anarazaton
 Anarazaton
 Anarapaton
 Ambrosiana
 45 Ambrosia
 Anulo
 Anarsesram
 Anofabar
 Anotabula
 Anuripugmatana
 Allegia
 Ananta
 Anonfi
 Anarifi
 46 Alkytran
 Albetym
 Albibit
 Alqbit
 Alfar
 47 Anparilla
 Albes
 Alfo
 Alfo
 48 Anmolatu
 Alfini
 Anpollmaris
 Algorita
 Albulha
 Agurita
 48 Alfurada
 Anfor
 Anar
 Alazel
 Anbuolon
 Alafure
 Anrtana
 Anugurum
 Anama
 Anraso
 Anbesso
 49 Anroff
 Anrilla
 Anolo radea
 Anquatu nastri
 Anpria

Alhoama
 Alk Fongi
 Alarib
 50 Alharib
 Anfulan
 Anful
 Anrula
 Anfagi
 Anconalla
 Anatal
 Alhato yan
 51 Alhaam
 Anon
 Anon
 Anonib
 Alhana
 Alhcar
 Anarata
 Anata
 Alhahaso
 Albabasib
 52 Affalas
 Aphalas
 Alfas
 Anaral
 Ananal
 Affranal
 Anmomatun
 Athamarat
 53 Antrapona
 Anring
 Anring
 Alkifuro
 Albetis mallis
 Anmoish
 Alkyrib
 54 Albu papau
 Alkif
 Alkif
 Alkif
 Alkif
 Alkif
 Anarung
 Albetis tor
 Almonasi
 Alhaid
 55 Alarobi
 Anonixa
 Almel
 Anmel

A
 Alkabon
 Alkaga
 76 Alnus bulbos
 Alnicar
 Arinzarargah
 Archifiam
 78 Alta mfor
 Artede
 Almusa
 Almusa
 Alazarah
 Alayzah
 Alchoro
 Alputaran
 Alcanu
 Affur nora
 Affuramus nora
 79 Augma
 Affodillo
 Alzbran
 Almea
 Artma
 Amularthya
 Almsfaragi
 Allabanakit
 80 Arilli
 Arilli
 Artmu na
 Ardu gna
 Altolmu
 Altea agrast
 Archimilla
 Alburus
 Alhate
 Alkabuta
 Armoropa
 81 Armerata
 Anacala
 Ingula
 Anomla nurof
 Anagla
 Albicus
 Anaristia
 Anaristia
 Agrion
 82 Agla
 Adlang
 Anaplog
 Anoplex

A
 Anesine
 Altima
 83 Arbovilla
 Armita
 Agmen
 Alqua
 Aquatopida
 Aqua et mel
 Apemel
 84 Aqua et sumi
 Aqua rosara
 Aqua rosaz
 Aqua pignus
 Aqua lactis
 Aqua ferri
 Aqua ferrau
 Aqua vite
 Aqua ardens
 85 Aqua Sbnsta
 Aqua roni
 Aqua meri
 Aqua ordeana
 Aqua ordei
 Acatu
 Acatu z zura
 Antrimon
 Anriory
 Alapana
 Anrijamita
 86 Anrima
 Antha
 Anthetra
 Anratina
 Anquiris
 Aninforta
 Anpu domefor
 Anpu rae
 Anpu
 Anpu agrasta
 87 Anpu rulum
 Anranon
 Anpu amorondag
 Anpu fluinla
 Anpu aquatim
 Anpu ranaz
 88 Albetint
 Albetint
 Armita

A
 Alqua marmia
 Alqua palsa
 Almuu
 88 Anugra
 Armina
 Adomen
 Acep
 Attinat
 89 Adath
 Azul
 Aspaltu
 Amos
 Anome
 90 Anumella
 Althora
 Abedone
 Acta
 Angalra
 Antala
 Apion
 Apob
 Anofui
 91 Aloe
 Aloe
 Aloen
 Aloe patipi
 Aloe rabalini
 Anuar
 Alcorha
 Anidal
 Alcha
 Anorisan
 92 Alia
B
 Anfor
 Bolog arme
 Bernix
 9 Belafis
 Betriu
 10 Britoma
 Beromty
 11 Berangep
 Balenm
 12 Branca
 Badoraga
 14 Borrage
 15 Bullus agrast
 Bullus rufy

In

In

In

In

Bullus papillig

- 17 Bipes
- 18 Blanzalua
- Barba romb
- 11 Boma
- Bomida
- 20 Bonefi
- Bare Jumps
- 21 Burch
- Balbun
- 22 Belleus
- Bismalus
- Brathes
- 25 Brathela
- Barula
- Bibocama
- 21 Barbulus aor
- Balena
- 28 Bmdata
- Beptotaran
- Barba lymna
- Buglossa
- 29 Bonis lingua
- Bonna lingua
- Borrage rufiroq
- Balaustia
- 31 Basilica
- Balsamita
- 33 Benedicta
- Balanca rosa
- 34 Blaricon
- 31 Blathes
- Brathes
- Bermis
- Baura agrastis
- 36 Bapra
- Brusty
- Boredob
- 31 Berseandarij
- Brustus
- 38 Bugilla
- Batera
- Berbena
- 30 Barberata
- Barama
- Bonata

In A

Biffona

- Biffona
- 21 Bassara
- Bare lauri
- Balustasia
- 22 Butenna
- Bon
- Beay
- Barbat
- 23 Babolmni
- Bastion
- Borangansa
- Bedarogi
- Bugra
- Buna
- 22 Basilias
- 22 Bastus
- Brimy
- Bmxaria
- Bubm
- 21 Berin
- Bria
- 21 Bessanda
- Bulloquilon
- 28 Brioma
- Barbara
- 24 Buglion
- Barlus
- 30 Barhi Bedegar
- Barba aronis
- 41 Barba aron
- 72 Bisgon
- Balacha
- 73 Balacha
- Balacha
- 44 Balsamita alba
- Bastion phnuale
- 75 Bulbus astus
- Borax
- 71 Barba prima
- Borris
- 60 Botengomi
- 66 Bothor maiden

In A

Batranon

- 61 Brusenn
- Bakiden
- 69 Buselder
- Burnu
- 10 Vitume judaici
- Bypna
- 11 Balutja
- Barnadiola
- Briodua
- Simonina phita mb.
- Balsamus
- Baleon
- 1 Balsamii
- Betonia
- Bitumta
- Bulla lingua
- Barda aor
- Barda bor
- Bardana
- 2 Barthe
- Buro
- Brimata
- Brimella
- Balua
- Ber-bula
- Berula
- 3 Baldimonia
- Btanta vrfina
- Bullus
- Bullus domesticus
- Bippes
- Bata
- Bleta
- 9 Beata
- Betracula
- Brasla
- Basarat
- Burmon
- Burg
- 4 Bluta
- Beer al. et rub.
- Bartj

In A

Bengri
 Beris
 Belomidon
 5 Detomig
 Barata
 Bissara
 Bonestoti
 Bantura fern
 1 Bantura eris
 Baurfa pastoib
 Bauna
 Buidranga
 8 Bolets
 Bane edere
 Barara
 Balsamita
 Baldoma
 Blandoma
 Brung
 9 Bruyus
 Bugula
 Bugula
 Bogula
 Butha
 10 Buthke
 Bederegi
 Bilsapa
 Butalmon
 Bastorta
 11 Busses
 Basilupa
 Blaxola
 Boruth
 Borata
 Borus
 12 Balalanon
 Bulmago
 Biblus
 Bimbax
 Babara
 Buby adusa
 Bubarano
 Bormix
 13 Buthon maris
 Belaris
Bynamma phita e

Cucca
 8 Cabilonig rypus
 11: Ceneri testamli
 13 Cebeluyera
Cypus
 Cypbor
 Calcaummanon
 Calc rypri
 Cypri usui
 Calc neneris
 3 Cms plubi
 Cila
 Cerusa
 Canat
 Cnobru
 9 Cnapu
 Cnopite
 Calratos
 Crifabrie
 Cortax orb
 7 Cytinia
 Clinia
 Catimia
 5 Calc vna
 Calcantu nigri
 1 Calcantu vide
 Cypusa
 Caladis
 8 Calthathar
 Calrathor
 Corallus
 Carabe
 9 Carabre
 Clessa
 Carabo
 10 Capanaria
 11 Coctomta
 Camphoa domestri
 12 Camphoa agrast
 Cistor
 13 Cistra
 Cantuarua

Cippus
 Capa rona
 14 Capa agrast
 Capa cauma
 Cilla rapetomiu
 15 Conda saboa
 16 Cardo parmard
 Coromidu
 Corodiu
 18 Colocadiu
 Coragrou
 Catholica
 19 Carumiu
 Cardus pluarig
 Calatiripa
 20 Cameartus
 Cymazl
 Carpe Jumps
 Candia bonis
 21 Centi rapita
 Crimonia
 22 Canarda
 23 Cimini barbati
 24 Crumatura
 Capillis venoid
 25 Calburacalmo
 Centi milia
 26 Solandz
 Capillarib
 27 Crifenna
 Catub
 28 Camomilla
 29 Cionhon
 30 Cypressus nig
 Crifago aor
 Camedrosb
 Camendring
 31 Candera
 Samaropa
 Crifago mior
 Cadua granata
 32 Cymbarum
 33 Cynolub
 34 Candon

In

In

37 **A**nastrub.
 Carui ponticus
 38 **C**auda porina
 Cardus albus
 Cardus domesticus
 Cardus pini
 39 **C**ardus rugulatus
 Carduella
 Camathyon
 Camarista
 Camaleonca
 40 **C**ardus arvensis
 Cardus agrestis
 Camaleonca nig.
 Colopendia
 Condysia
 Condorsia
 41 **C**moglossa
 Camb ligna
 Cynothephaleon
 Camira gallura
 42 **C**alubarra
 Calta
 Celta
 Camadelon
 43 **C**amolea
 Carpo lauri
 Caprifig
 44 **C**moriflon
 Cornutu
 Camelon
 Carrobia
 45 **C**aronaxia
 Catamul
 Cotus
 Coti
 Citoria
 Cruba
 Cortax bunc
 Coriander
 46 **C**omanda
 Cortus bunc
 Cormea
 Cormica
 Corodilla
 Cotubma

Cuspa
 47 **C**adoma
 Cuperz singulari
 Camacallus
 48 **C**uperz agreste
 Cauda equina
 49 **C**innu atropu
 Cleonatis
 50 **C**erchor
 Cucurbita agreste
 Senopel
 Emoridamo
 Crasson
 51 **C**usym
 Cussumis nab
 Senario.
 52 **C**ardamon
 53 **C**ardamiam
 Choama
 Emobaris
 Cinnis rubg
 54 **C**horja
 Cota
 Cornus
 Cauda murilega
 Celta
 55 **C**altura spua
 Cornapedio
 Cymonum
 Centeron
 56 **C**enthaurea
 Cypressus
 57 **C**aphadulyr
 Ccom
 58 **C**ozor
 Cofus
 Cofu
 Corabretis
 Catorart
 Ciduta
 59 **C**omka
 Conm
 Consa
 Coxiu

60 **C**apista auri
 Creta
 61 **C**reta marma
 Camphora
 Cnub
 62 **C**alameti domesticus
 Calameti 29
 Cartimenta
 Crotz ortulans
 Crotz vsualis
 63 **C**alidonia
 Cantinu
 Camuda
 64 **C**oxima
 Cardg murifig
 Canabis
 Canabu
 Canabs
 65 **C**aspax
 Cysplotano
 Candarnfug
 66 **C**atapuna
 67 **C**restang maring
 Cardopana
 Cassamus
 Cadamon
 Cirlamen
 68 **C**irlamidis
 Cuumet
 Cardopia
 Cameloz palca
 69 **C**ardona
 Cynamonum
 70 **C**ynost
 71 **C**ynoston
 72 **C**auda lupina
 Cicatorang
 73 **C**innu dulca
 Cucurbita
 Colocitica
Synonima phita in 25
 Carpobalsami
 1. Ceston
 Cesta
 Cita
 2. Centrie

C
 Capomit
 3 Capa
 Capula
 Crommon
 Cepa domestica
 Cuspeb
 Cauda porina
 2 Caulis no plataty
 Conaratu
 Caulis rōng
 Caulis miquales
 Cereza
 7 Carap
 Caralidos
 Camcula
 6 Camculais
 Cassilago
 Camomilla
 Calnury
 Calculapid.
 1 Calidru
 Crifilla
 Crispula
 Centi grana **In B**
 8 Carponili
 Carpotysi
 Colocasta
 Custrita
 9 Cosma
 Cosmea
 Citrana
 10 Citrigo
 Curinga
 Corona regia
 11 Cuculus
 Corallu
 Crassula ma
 12 Carda bnduta
 Cardomrethub
 Clasa
 13 Clastera
 Crystallus
 Synoia phita m C
 Cubeba
 1 Calaberis
 Cardamomni
 Carda mning

Cardus domestica
 Cardule
 Cardamomni agst
 Cardamomni ag
 1 Cardula
 Cardula
 Chiron
 Chidion
 Calta
 Corona regia
 Corona rōng
 Carpos
 Crassula bor
 2 Calamentu montanum
 Calamentu ming
 Cardus sta mala
 Cardus lactatg
 Camoneus
 Cassfolu
 Cinnu alexandromni
 Carui agust
 Crogue
 Carmel
 Cardammem
 Cete
 3 Carui agusta **In C**
 Cymimella
 Cymim rōm
 Cymim
 Cera
 Cera alba
 Castanea
 Castaneaola
 Carostu
 Castaneaq maina
 Caleridula agust
 Cappary agust
 Caput monarth
 4 Custos ortos
 Calidoma agst
 Calidoma mca
 Currua
 Croma orientat
 Croma ortos
 Carua
 5 Carua
 Selva
 Cerufla

Cron
 7 Cartanum
 Croni panca
 Crutu galli
 Crusta galli
 Continodia
 Corrigola
 Continorbida
 Crispus
 Clus pōra
 5 Catmia forri
 Cantabul
 Carabis
 Carabus
 Cambus
 Caulonikis
 Comet
 Cerifolū
 Crispula
 Cantarides
 Cantarelle
 Cratus
 1 Clang vend **In L**
 Crispallu
 Crispillu agust
 Cruta
 Crispillu domestica
 Cironorgia
 Curo
 Cypary babilomni
 Cecion
 Caput papauis
 8 Cortex vere
 Cortex ferasi
 Canapion
 Capion
 Cortex samburi
 Cortex mior
 Cortex calsi
 Cortex granat
 Colofona
 Caromi
 Catariaoti
 Cerna
 9 Cornu carui usi
 Cortex quarring
 Cortex querni
 Carpotati

~~Carpachyos~~
 Capachyos
 Carpachyos
 Caronon
 9 Calfus
 Capros
 Casin
 Camedampnos
 Conabar
 Crustin
 Castoru
 Cassia
 Cassia fistula
 Cassia sirmiga
 Carpia
 11 Carpta
 Citonia
 Citonia
 Conulla
 Cortma
 Cortim
 Cidonu
 Citrinu pomu
 Citro
 Citromillu
 Citrangulu
 Cedrus
 12 Calidia
 Claus rali
 Claus santi ped
 Cassia
 Camelion
 Capite llu
 13 Capygu
 Capurbita
 Carbens
 14 Sandileon
 15 Centimorbida
 Centibida

D
 Doplu
 D ragatu.

8 Duenast
 Dolentu
 20 Dulcl
 Delina
 21 Dymifraga
 31 Dardana
 Dilifagy
~~Dilifagy~~
 35 Diligafus
 Daurg ag
 Daurg azimng
 Dipsus
 32 Dieragij
 Dipsagia
 38 Diptamub
 Digtq voub
 Demetrua
 40 Demarra
 Diasatim
 Dampmhorthi
 41 Dampmleb
 Diocella
 42 Diocellu
 45 Dens equing
 Dorugim
 48 Disfoppella
 Damafdomu
 49 Dragantia
 4a Dtrahit
 44 Demachian
 Dartehea
 58 Darstam
 Dialeron
 10 Romus spaan
 Diabolica
 11 Dulce rimmu

Synonima phita in B
 Dapsus barbafu
 2 Diapentha
 3 Diamthos

Dramoron
 4 Dramoron qbusu
 Dens raballina
 Demonais
 5 Diana
 Diam
 8 Daurg metus
 Daurg deestru
 9 Duptamg
 10 Duparq
 Dupparis

Synonima phita in C
 1 Domestru raudg
 2 Dens leonina
 4 Diolatori
 Diarameron
 Dampmub
 10 Dampmdon
 Dampmdon
 Dampmdis
 11 Damplyana
 12 Dendar

Synonima phita in D
 Dragantu
 Digtq fmetis
 1 Dulicis
 Darystin
 Darteig aretofo
 Darteig indus
 Dyndar
 Debean
 Debera
 Dendadar
 Derta
 2 Diagom
 Dindab
 Dngas
 Dystamea
 Doranea
 Dend libam
 Dmris
 3 Derenda

B

E

D

D

Diadema
 Diathema
 3 Diarema
 Diamsia
 Dassarqar
 Dampuleon
 4 Dampulen
 Darlym

Effabel
 Elerator
 Es usru
 3 Es calnonatu
 4 Es omide
 5 Eutanau
 1 Entala
 8 Evaru
 8 Egriti
 Enduta
 14 Eruga
 14 Eclupis
 21 Elifenu
 Eustub
 22 Ebustub
 Endridam
 21 Extridam
 Eradom
 28 Ebulus
 Ensole
 Elbrin
 31 Ebrin
 Ephet
 Eupatorij
 Eupatorin
 35 Elifagus
 Ebelon
 Etalifmub
 31 Endamij
 38 Emstefang
 Eufrafla
 41 Eufrafla
 Eufrafma
 42 Elleborg albus
 43 Eshula
 44 Endimia

Edera
 Edera rpenb
 41 Edea arborea
 Ederz gum
 Erucula
 41 Ermora
 Ententilla
 48 Eparthesen
 Elesaris
 Epilastroxma
 Etempnu
 41 Elestru
 Elna
 Emula sapana
 Eola
 16 Eppolon
 Eufisthox
 11 Emfisthox
 Eupfisthox
 Erundoma
 19 Erlindia
 Esula bor
 Efraxit
 50 Endomia agff
 Eleos
 61 Eufpea
 62 Ekata
 67 Elestrides
 67 Eutropia
 61 Echeratit
 12 Euzgma

Synonia plita m E

Ellyagene
 1 Elhel
 Elbemelit
 Eltran
 3 Estolomij
 7 Eutropia agff
 Erulais
 1 Erablia
 Exolorata

Synonia plita m B

3 Ega
 4 Ermola

8 Ede seme
 Epimenta
 Eufrafia
 9 Eufrafma
 Erbus
 Ebu
 10 Erui
 Eubiu
 12 Elestra
 13 Eudru

Synonia plibita m E

Ebur
 Ebulus
 Eppulus
 1 Epar
 Epatria
 Emart
 Emat
 Emattas
 2 Elumb
 Erado
 Elefar
 Esula aor
 Elleborg nig
 Eriston
 3 Ermola
 Endimia agff
 Endimia
 Erinus
 Estymens
 4 Eranathens
 Epithos

Hha auri
 filig fignis
 folu arget

3 faralantij
 4 flos plubi
 4 flos aris
 10 faxemij
 12 fu
 13 fannidj poting
 fannidj duning
 fira ficta
 14 fufat
 17 fulligo
 16 flos rose

20 flos ramearti
 flos sambun
 fusti galli
 fructu pumpe
 21 flos castat
 23 flosas flatidas
 26 farina sine mola
 fursura
 29 fursurista
 fumus terre
 30 frigola
 flos granati
 flos pomi gnati
 31 flos malignati
 flos radun
 furos
 fates
 32 farina orde
 farina ordeata
 fulla
 33 fusticalli
 falmamstey
 34 flosida
 37 flos clay
 38 flexmella
 40 fringia
 41 fructu laura
 fulfabati
 fulfabari
 fulfulabria
 42 fulfa fulfa
 fermentastri
 fulugomit
 fultaristim
 48 fofura
 fofura
 fofura
 40 fugademou
 41 fanata
 fimir
 42 fabrifuga
 fel terre
 fallugo
 fanton
 43 caralin
 casirton

folefodia
 43 fabula lupina
 faba amara
 faba agipnata
 45 filago
 44 fong
 fons
 49 frigida
 fatablesub
 50 fenu cameloy
 fota abon
 fabary
 58 fabaritim
 flamon
 60 flosmib
C **Synoria phita m B**
 1 frutax balsam
 2 fanaria mor
 fabaria
 3 faba mersa
 fanaria agst
 4 fanulais
 faniculata
 farina famugari
 famugari puluis
 fur
 4 fubal
 fulfulabari
 fulfulat
 fulfula bo
 6 flos violay
 flos violay
 fulligo ferri
 7 fulligo nupri
 funda vlnca
 8 fructu ede
 fufu
 9 flago
 flos quering
 10 flunda
 fmanulus
 11 fabrifuga
 fulgamis
 12 fullor
 fructu quering

12 fructu quering
 frana
 13 fragia
C **Synoria phita m C**
 1 flos canale
 fanugari agst
 2 furtu
 faba stassa
 3 falzabazog
 fong fura
 4 fong dura
 fida spatula
 fdrutab
 5 fur fur trubi
 fumentu
 8 brassi cortex
 fleo
 fca
 9 flos mus.
C **Synoria phita m D**
 folu albu
 folu mdu
 1 folu padri
 fmon mdi
 fmos babilomai
 2 fraking
 3 flos rone
 fulful
 4 fulsub
C **Synoria phita m E**
 1 fagedu
 fcatu
B **Synoria phita m F**
 flos mris
 1 flos musthate
 furulus
 fidos
 fel tauri
 fel bomb
 flos roitane
 flos rtonie
 2 flos lauri
 flos omj
 fugal
 flos oleand
 flos pet filini

2 **F**los maredomin
 flos liquida
 flos mollis
 Frigidus
 frigidus
 Frisula
 3 Filipendula
 Ffalidos
 Ferialis
 Flos
 Fermenfu
 Feliu
 Fehon
 Fhama
 4 Faba
 Farraia aor
 Fes fatua
 Fes varia
 Fmitq ritomoy
 Flamea
 Fung terre
 Fumulo
 Fleba
 Fleuba
 Famy
 7 Fragaria
 folia fragay
 Fraga
 Fraga
 Fragula
 Fmigran
 Flos volubilis
 Flos campi
 Flos agrest
 Fstray
 Fstru
 5 Fmima
 Fesiche
 Flos feratay
 Flos matua

1 **G**emma
 3 Gerta
 2 Gasteros
 4 Garsonia
 Gipsu rotu
 5 Gipsu affu
 Gltimosa tra

1 **D**ipsu nitru
 2 Versa
 9 Gasteros
 11 Gagaras
 18 Gagarra
 22 Gngaluta
 24 Glyceroly affu
 25 Vermitea
 26 Cariofili magm
 27 Solufa
 28 Melafa
 29 Gligom
 30 Garamthea
 31 Gamandrea
 32 Gamapythecob
 33 Gamandrea aor
 34 Gormedria
 35 Gngib
 36 Gariofilata
 37 Gecola
 38 Gita
 39 Gaff
 40 Gaff
 41 Glanda
 42 Gmitq
 43 Gnasmeram
 44 Gafma
 45 Gura
 46 Garuba
 47 Gressa
 48 Gluta albot
 49 Gm albot
 50 Gltim alubatu
 51 Gm pmi pluastr
 52 Gm
 53 Giptu
 54 Gittiru
 55 Gittiris
 56 Gacutna
 57 Gacutana
 58 Gmndos
 59 Gm libam
 60 Gteloma
 61 Gmitq m
 62 Gltim ortulam

60 **D**rana vna
 61 Drana passilay
 62 Gumi
 63 Gumi arabu
 64 Gura solis
 65 Gurbeta
 66 Gersa
 67 Glynofama
 68 Grame dntay
 69 Gorme
 70 Galanda
 71 Gropusa
 72 Gerasiffu
 73 Gerafilu
 74 Golena
 75 Gadrakensu

Synonima phita in B

1 Guita balsami
 2 Gm balsami
 3 Drana balsami
 4 Gngiber
 5 Dranu ezelen
 6 Gergar
 7 Drana ed
 8 Gmitq
 9 Glans
 10 Glassa
 11 Gm redri
 12 Gm sup Jmper
 13 Grolla

Synonima phabita in C

1 Gltim agrest
 2 Drana tintay
 3 Ganculata
 4 Gm nigrus
 5 Galanga
 6 Gritus

Synonima phita in D

1 Gngimal
 2 Gnasmeru
 3 Gallana
 4 Geloma
 5 Golena
 6 Gallu
 7 Gltim

Synonia p[er]ta m E

- 1 Casor
 - Casorina
 - 1 Gallitruu
 - Gallitrista
 - 2 Galli coru
 - Susammab
 - 3 De sanie
 - 2 Camon
- Synonia p[er]ta m B**
- 1 Helpeb
 - 1 Gluomi
 - Gluoni
 - Gluu
 - Gluuora
 - Gluuoria
 - 2 Geron
 - Geron
 - Gonest
 - Gonestula
 - Gariofolg
 - Gariofolg
 - 3 Gaminifal
 - Giton

H **Amadii atti**

- 10 **H** **ilub**
- Herba maie aor
- Herba fortis
- Herba lumbricoz
- 11 Herba babilonra
- Herba de monta pessula
- Herba de prouina
- Herba sadomri
- Herba thuris
- Herbomen
- Herlari
- 13 Herba paluana
- Herba mart
- Herpsetami
- 14 Herba pauli
- 11 Herba ionis
- 18 Herba catholica
- 21 Herba satini

Herba mustata aor

- 23 Herba mustata ber
- 26 Herba rapillais
- 28 Jarabar
- Herba rustror
- 29 Herba pluatra
- 33 Herba beneduta
- 34 ydora
- 36 Herba negra
- 38 Herba mirisra
- Herula negra
- 39 Herba rubea
- Herula rubea
- 40 Herba vomb
- 42 Herba sorta
- 44 adeng
- 44 Herbalbaron
- 44 Herbalmbat
- 45 plopas
- 45 ymama
- 48 Jamisn
- 49 Herf orf
- Herba salutaib
- Herba torti
- 40 Herba pforata
- Herba th iohis
- Herba thuriston
- 41 ulna
- Herberla
- 41 p[er]molata
- 43 Herba scapiois
- Herba th xpo[st]ori
- 44 Carmel
- Herba ozis
- Herba tafhu
- Herba n[er]isa
- Herba mdaura
- 41 Herba paludefor
- Herba fatois
- Hermsfroditas

Herba mustata aor

- 41 Hermsfrodil
- Herba erudma
- 49 Herba erudome
- 51 Herba
- Herba pfa
- 52 Herata
- Herba p[er]orunb
- 53 Herba ryalis
- 54 Herba haas
- Herba th pauli
- 55 Herba arthia
- 57 Herba stalerata
- 59 Herba militais
- Herba ornloz
- 60 Herba lunara
- Herba lunatira

Synonia p[er]ta m B

- 1 Herbolison
- 3 Herba vrsina
- Herba ramoulais
- 5 Herba violaid
- Herbolaid
- 9 Herba m[er]catoz
- 10 Herba
- 11 Herba merhei
- Herba hablibi
- 12 Herba phylipi
- Herba filloni
- 13 Herba salomais

Synonia p[er]ta m C

- Salaberis
- Salaberuge
- 1 Herome
- Herbel
- Herbague
- Herbel
- 2 Herba pessorma
- 6 Herba plus
- 1 Herben
- 10 Herby
- 11 Herbule

mansu rub
 popu agrest
 popu siluest
 1 popu campestr
 Malacoc
 us fabaz
 us romaz
 ubex

Rama
 1 Rapsim
 2 Rapsim rōmū
 Raminū
 Radus albus
 Radus doestru
 3A Radomeonta alba
 Radus asminus
 Radus agrestis
 40 Ralkengi
 Rorha
 49 Rismes
 Ristub
 Rifer
 Rostelim
 62 Ralendula doestru
 Ralendula aor
 63 Rrolla
 67 Ryma
 Rvbrt
 Ruffodassim
 68 Rerfe
 Rerfati
 Rrix
 71 Ruxix
 Rysur
 73 Radus bnduty
 73 Rvbrt
 1 Rerbesthe
 Rerbesthe
 7 Ralendula bor
 1 Rympha
 Rymphyj
 9 Rataruū
 Rvbre
 1 Rerna

fonna
 2 frolla
 fymg
 9 fym
 fymg
 4 fystreon
 foyim ortulanū
 1 foyim domestri
 fobolū
 firon

Lamina aur
 lamina solis
 Luna
 1 Lamma argenti
 2 Lamma argenti
 4 Lempmas
 7 Lurto
 6 Lurgrū
 lethus
 6 lethas
 10 Lopranea
 laurola
 18 Leo terra
 Lura
 19 Lactrolla
 lacteola
 20 Lactar
 Lulu tonallū
 21 Lulu purpurū
 Lulu
 Lulu domestri
 Lakanatis
 Lmatris
 30 Lanostis
 Lanafatis
 31 Lapis thure
 Lent aquatica
 32 Lenticula aquatica
 Lantz
 Lantot
 34 Ligna huana
 Lulifarū
 36 Lrosimon
 Lrosimatis

37 Lupterlen
 Luthosma
 38 Ligna rams
 Ligna ramna
 40 Lichamo
 41 Lauri barre
 Lentu
 Lepida
 42 Lignū strutu
 Lignū crux
 Lignū cor mutū
 43 Luff
 42 Lignū repressi
 Luperma
 43 Luperma
 Luperma
 44 Luperma
 45 Luber
 46 Labadomofu
 48 Lantifo
 49 Lanteola bor
 50 Lantopedion
 51 Langua anforma
 Lactirida
 53 Lactirides
 54 Lymphā
 55 Leporma
 56 Lapis lazule
 Lazurū
 57 Lunatica
 Lurha
 58 Lanta
Synota phita m B
 1 Lignū balsami
 Ligna bulla
 Lappari rotundū
 Lappa rursā
 2 Lamphame
 Lappari maig
 Lappari magmū
 5 Lenna
 Lepida
 1 Lepidos
 Labistru

10 *lurago*
 12 *lupus mulier*
lana arborea
 13 *lapis clariss*
C *lupinus phtia m*
 1 *lupus*
 2 *lupinus vamb*
lupus
 3 *lupinus ordg*
lupinus
 6 *lupinus passerina*
C *lebelabi*
 1 *lomba*
 11 *lanceidula*
 12 *lupina bubule*
lupina tarmina
 14 *lupina cornu*
lupina scripta
C *lupina phtia m*
 1 *lappatu arutu*
lappatu longu
 3 *libonotide*
 1 *lapis sag m*
lupinus
 3 *lanceola aor*
 3 *lactura agrast*
lappomas
 3 *latrine*
lupinus ovine
lupinus sigillati
lapis vltami
 1 *lupinus*
lupinus agresta
lupinus
 1 *lupulina*
 2 *lapis calmar*
lapis aurital
 3 *lapis*
 3 *lapis magnet*
lupinus aloes
lupinus pidi
lupinus amax
 1 *lupinus*
lupinus
lupinus ordg
lupinus aor
lupinus aor
lupinella

2 *lupinus bor*
 2 *lupinus alba*
lupinus fru
 1 *lupinus*
 1 *lupinus olei*
lupinus rubi
 1 *lupinus*
lupinus xilon
lupinus mirra
lupinus
 1 *lupinus*
 1 *lupinus*
lupinus
lupinus
 1 *lupinus*
lupinus
lupinus
 2 *lupinus*
lupinus
 1 *lupinus*
M *lupinus*
lupinus
 3 *lupinus*
 2 *lupinus*
lupinus
 6 *lupinus*
lupinus
 10 *lupinus*
lupinus
lupinus
lupinus
lupinus
 12 *lupinus*
lupinus
 13 *lupinus*

13 *lupinus*
 18 *lupinus*
lupinus
 22 *lupinus*
lupinus
lupinus
 23 *lupinus*
 24 *lupinus*
 27 *lupinus*
 28 *lupinus*
 30 *lupinus*
 31 *lupinus*
 32 *lupinus*
 35 *lupinus*
 38 *lupinus*
 40 *lupinus*
 41 *lupinus*
 42 *lupinus*
 43 *lupinus*
 44 *lupinus*
 45 *lupinus*
 46 *lupinus*
 47 *lupinus*
 48 *lupinus*

78 **M**enta alba

menta rarti
menturum
mentum
mentum
mentum
mentum

79

mentum
mentum

80

mentum
mentum

81

mentum
mentum
mentum
mentum

82

mentum
mentum
mentum
mentum
mentum
mentum

83

mentum
mentum
mentum
mentum
mentum
mentum

84

mentum
mentum
mentum
mentum
mentum
mentum

85

mentum
mentum
mentum
mentum
mentum
mentum

86

mentum
mentum
mentum
mentum
mentum
mentum

89

mentum
mentum
mentum
mentum
mentum
mentum

90

mentum
mentum
mentum
mentum
mentum
mentum

Vinoia phita m B

mentum
mentum
mentum
mentum
mentum
mentum

93

mentum
mentum
mentum
mentum
mentum
mentum

94

mentum
mentum
mentum
mentum
mentum
mentum

95

mentum
mentum
mentum
mentum
mentum
mentum

96

mentum
mentum
mentum
mentum
mentum
mentum

98

mentum
mentum
mentum
mentum
mentum
mentum

100

mentum
mentum
mentum
mentum
mentum
mentum

10 **V**itellifolios

vitellifolios
vitellifolios
vitellifolios

11 **V**itellifolios

vitellifolios
vitellifolios
vitellifolios

12 **V**itellifolios

vitellifolios
vitellifolios
vitellifolios

1 **V**itellifolios

vitellifolios
vitellifolios
vitellifolios

2 **V**itellifolios

vitellifolios
vitellifolios
vitellifolios

3 **V**itellifolios

vitellifolios
vitellifolios
vitellifolios

4 **V**itellifolios

vitellifolios
vitellifolios
vitellifolios

5 **V**itellifolios

vitellifolios
vitellifolios
vitellifolios

6 **V**itellifolios

vitellifolios
vitellifolios
vitellifolios

7 **V**itellifolios

vitellifolios
vitellifolios
vitellifolios

8 **V**itellifolios

vitellifolios
vitellifolios
vitellifolios

9 **V**itellifolios

vitellifolios
vitellifolios
vitellifolios

10 **V**itellifolios

vitellifolios
vitellifolios
vitellifolios

Vorsus galline

vorsus galline
vorsus galline alb
vorsus diaboli

1 **V**orsus galline

vorsus galline
vorsus galline alb
vorsus diaboli

2 **V**orsus galline

vorsus galline
vorsus galline alb
vorsus diaboli

3 **V**orsus galline

vorsus galline
vorsus galline alb
vorsus diaboli

4 **V**orsus galline

vorsus galline
vorsus galline alb
vorsus diaboli

5 **V**orsus galline

vorsus galline
vorsus galline alb
vorsus diaboli

6 **V**orsus galline

vorsus galline
vorsus galline alb
vorsus diaboli

7 **V**orsus galline

vorsus galline
vorsus galline alb
vorsus diaboli

8 **V**orsus galline

vorsus galline
vorsus galline alb
vorsus diaboli

9 **V**orsus galline

vorsus galline
vorsus galline alb
vorsus diaboli

10 **V**orsus galline

vorsus galline
vorsus galline alb
vorsus diaboli

11 **V**orsus galline

vorsus galline
vorsus galline alb
vorsus diaboli

12 **V**orsus galline

vorsus galline
vorsus galline alb
vorsus diaboli

13 **V**orsus galline

vorsus galline
vorsus galline alb
vorsus diaboli

14 **V**orsus galline

vorsus galline
vorsus galline alb
vorsus diaboli

2 **D**pinu tnoise
Dffinj
Dpinu firmantu
 2 **D**ubam minutu
Dleu de musto
Dleu mustallinu
 3 **D**leu formicaz
 1 **D**leu de pef
Dleu rose
Dleu vide
Dleu olue
 1 **D**leu ablutu
Dleu hispanu
Dleu emiffatu
Dleu rosareu
Dleu violareu
Dleu dyami
Dleu de molis
Dleu femugru
Dleu defemigro
 2 **D**leu cassilage
Dleu usquam
Dleu romulau
Dleu berigimu
Dgri
Dkri
Dmaru
Drua
Drara
Drara
Drux
Druce

1 **D**ula alba
 2 **D**ula
Dulibu
Dulibu listu
 3 **D**ulibu talronatu
Drosimlym
Drosimlym
 4 **D**rassu vide
 2 **D**otentilla
Dlantago aor
 3 **D**lantago bor
Dlantago me
 4 **D**ortulaca
 19 **D**ortanda
Des pulli
 11 **D**ortocasti

17 **D**errula
Derrul
 16 **D**ams rituli
Dolu maig
 18 **D**olu marinu
Desana
 19 **D**ulegu tarinu
 20 **D**almuz
 23 **D**alato rimum
 30 **D**atanotidos
Dellion
 31 **D**onu granatu
 32 **D**ulus ordei
 36 **D**astmatz
 38 **D**ater spon
 39 **D**rassu prassu
Draping
Deristaron
 40 **D**ysagria
Dentaphylon
Destilum ad
 41 **D**estilum agste
Destilum mota
Destilum maratontu
Digamu
 42 **D**opulus
Doppulus
 44 **D**ormu luping
Dux liquida
 45 **D**ux brua
Dapon
 49 **D**apones
Dermira
Deruenta
Des corning
 71 **D**es corni
Des rituli
 73 **D**rassu
Dassule
 74 **D**apanu migz
Dapanu albu
 75 **D**endiu
Dolu nung
 76 **D**olu montanum
Dalmula
 78 **D**ruce

78 **D**ignelli
 60 **D**ata leonis
 61 **D**ipmella
 61 **D**ilofalla
 61 **D**isana
 65 **D**ams poring
Donu tarra
 68 **D**esmon
Digmedo
 69 **D**riapring
 70 **D**ansflingab
Dahtra
 71 **D**onu alexandri

Spinoia phita m B

1 **D**andonia
 2 **D**er si fractura
 3 **D**es orsing
Dentadang nu
 4 **D**es poring
Des lorusta
 7 **D**ulus femugru
Digamz
 6 **D**ip migz
Dip ethiopi
 7 **D**onfligon
 8 **D**astmira deasir
Dastmira maha
Dortulacu sine
 9 **D**esest lini
 10 **D**igmetaria
 12 **D**apirus
 13 **D**olurau

Spinoia phita m # C

1 **D**atellus
 2 **D**ressua
Dordemane
Derlemeron
 3 **D**aleos
Dropoleon
Dropoleon
Dropulon
Dlanta m dno
 4 **D**apanu madm
 4 **D**erung flex
Deluristi

1 **D**oligomiu
 Doligonia
 6 **D**roseripmata
 Dasserina
 Dotentilla
 Duposus
 1 **D**rotlyca
 Dotentilla
 Dstia
 9 **D**ixodna
 Dix grata
 12 **D**onnu nitru
 Donnu a roge
 Drmulla veis
 Daltira
 Darahis
 13 **D**edindais
 Durgatoru capit
 14 **D**ip aquatru
 Driapus
 Dalma xpi
 2 **D**lanta xpi
 Dix alba
 3 **D**urina
 4 **D**olitaria
 Dip longu
 Derrados
 2 **D**edinalis
 Daitaid aor
 Ditaia
 Dalmeb
 3 **D**adal
 Dugang
 4 **D**unob
 3 **D**ihyperionla
 2 **D**ast roma
 2 **D**asta acatosa
 4 **D**anthaleomb
 Dasta rotubaz
 Dmmer
 Drepatorij
 5 **D**istira
 Depamub
 Dpulmonaid
 1 **D**ala marina
 Dulmo lupi
 Dulegii

D

D

E

F

H

1 **D**uestaria
 Dulegii doestru
 2 **D**alla camestr
 1 **D**eb ampitr
 2 **D**eb milu
 1 **D**estraria
 1 **D**elion
 Damarub
 Dix naualis
 1 **D**ix vfuahis
 Dix reis
 Dix nigra
 Drassin
 1 **D**ams rolest
 Doma marana
 Doma pluesty
 3 **D**ulus olbam
 4 **D**ocesi ponu
 1 **D**onnu pacisi
 1 **D**erdix
 Dmetz
 De nullus
 Dpllotz
 1 **D**etrofillum
 Desplum doestru
 Dlorapule
 Dlarapule
 Dolutaid bor
 Dhsana
O **D**ering
 1 **O** **D**inguidia
 11 **O** **D**ua meos
 Dma moy
 Dnerula aor
 30 **D**ingit spij
 Dnerula bor
 31 **D**uermana
 32 **D**ubanz
 33 **D**uaquilla
 4 **D**ing folu
 41 **D**untaran
 45 **D**impey
 58 **D**ueljnt
 3 **D**uerig
 4 **D**uadrimalne
 4 **D**uang

1 **D**ubanz
 1 **D**uang
 1 **D**uispula
R **R**athas
 2 **R**atha
 3 **R**athi
 3 **R**ufangi
 5 **R**a
 8 **R**ogalatu ruban
 8 **R**atantu
 9 **R**athabe
 14 **R**apa pluesty
 14 **R**apa agrestis
 23 **R**apuz
 23 **R**entra bor
 26 **R**adix vrtine
 21 **R**ubca mor
 21 **R**ubca tintoz
 28 **R**aba
 30 **R**adix herculis
 Rodonachus
 32 **R**osa rodon
 32 **R**osa rubca
 32 **R**osa alba
 34 **R**osa agresty
 34 **R**osata
 34 **R**osa gamma
 34 **R**apa
 34 **R**apula
 4 **R**usa agresty
 41 **R**aborom
 48 **R**asara
 48 **R**ubus caning
 48 **R**ubus
 4 **R**asan
 46 **R**ason
 46 **R**athnu
 60 **R**osty porrim
 69 **R**egontyca
 69 **R**odostoma
 69 **R**osara aqua
 10 **R**emthe
 10 **R**emilla
 10 **R**odunerula
 10 **R**odopin
 11 **R**ob

D

R

R

A
 11 Anob
 7 Adal
 Luta
 Adoub
 9 Adia
 harung
 hoi
 Adia cornu terui
 1 Anax aruta
 2 Anstun
 2 Anina
 3 An madng
 3 Anthea
 3 Anthea
 Adia
 Luta
 Adampndis
 3 Adix
 Adob
 3 Ad
 4 Adhallyme
 2 Adquiris
 2 Adan
 1 Adoli
 1 Adolest
 1 Addeon
 Adornon
 2 Advine
 Aden
 Aducami
 Adubarbar
 Adantson
 Adubarbara
 Adauendsteyn
 Adupndu
 Adupontion
 1 Aden de midia
 Adozunara
 Adonen
 Adirfene
 Adampnis
 Adampnis
 Aduba mor
 Aduba agst
 Adube siluest
 Adaphang
 Adaphang

A
 1 Adien
 Adupis
 Adiam
 Adane perag nob
 Adun fugitug
 3 Adunon
 3 Adunon
 Adandatarha
 4 Adandarata
 7 Adumar
 1 Adeparlar
 8 Adab gab
 8 Adprima vtri
 Adal anatron
 9 Admiruis
 9 Adandarata
 10 Aduhaha
 10 Aduhaha
 11 Adberh
 12 Adunfaray
 12 Adababana
 Adstar pstra
 13 Adolago
 Adelta
 14 Adaphina
 11 Adangma
 Adilla
 11 Adradus arabus
 11 Adpuna
 Adurym
 19 Adambren
 Aduran
 20 Adamburg
 Adel zel
 Ademe jumpi
 Adonon
 21 Adusen
 22 Adpatula fetida
 Adiler motam
 23 Adysaleos
 Adarral
 Adeysones
 Adypgula
 Adustraria
 Adpargula flores
 Adparga
 Adentar plano
 Adardra
 24 Adrangulib

25 Adarnonca
 Adene ortue
 Adene aralifa
 26 Adene arant
 Adelovata
 Adagara
 Adaina
 26 Adun frumeh
 Adagi
 Adminda
 Adilacab
 Adperma
 Adene ren
 27 Adapa
 Adabel
 29 Adymphon
 Adhea
 32 Adete
 Adingibel
 Adingibel
 Adanmuda
 33 Adumant
 34 Adinda
 Adun olei
 31 Adalma doestor
 Adalago
 Adilquisidos
 Adalua agustis
 36 Adalua siluestro
 Adalifraga alba
 38 Adolopastora
 Adalifraga
 Adalifraga
 Adalifraga
 Adalifraga
 40 Adalifraga
 Adalifraga
 41 Adalifraga
 Adalifraga
 42 Adalifraga
 Adalifraga
 43 Adalifraga
 Adalifraga
 44 Adalifraga
 Adalifraga
 45 Adalifraga
 Adalifraga
 46 Adalifraga
 Adalifraga
 47 Adalifraga
 Adalifraga
 48 Adalifraga
 Adalifraga
 49 Adalifraga
 Adalifraga
 50 Adalifraga
 Adalifraga
 51 Adalifraga
 Adalifraga
 52 Adalifraga
 Adalifraga
 53 Adalifraga
 Adalifraga
 54 Adalifraga
 Adalifraga
 55 Adalifraga
 Adalifraga
 56 Adalifraga
 Adalifraga
 57 Adalifraga
 Adalifraga
 58 Adalifraga
 Adalifraga
 59 Adalifraga
 Adalifraga
 60 Adalifraga
 Adalifraga
 61 Adalifraga
 Adalifraga
 62 Adalifraga
 Adalifraga
 63 Adalifraga
 Adalifraga
 64 Adalifraga
 Adalifraga
 65 Adalifraga
 Adalifraga
 66 Adalifraga
 Adalifraga
 67 Adalifraga
 Adalifraga
 68 Adalifraga
 Adalifraga
 69 Adalifraga
 Adalifraga
 70 Adalifraga
 Adalifraga
 71 Adalifraga
 Adalifraga
 72 Adalifraga
 Adalifraga
 73 Adalifraga
 Adalifraga
 74 Adalifraga
 Adalifraga
 75 Adalifraga
 Adalifraga
 76 Adalifraga
 Adalifraga
 77 Adalifraga
 Adalifraga
 78 Adalifraga
 Adalifraga
 79 Adalifraga
 Adalifraga
 80 Adalifraga
 Adalifraga
 81 Adalifraga
 Adalifraga
 82 Adalifraga
 Adalifraga
 83 Adalifraga
 Adalifraga
 84 Adalifraga
 Adalifraga
 85 Adalifraga
 Adalifraga
 86 Adalifraga
 Adalifraga
 87 Adalifraga
 Adalifraga
 88 Adalifraga
 Adalifraga
 89 Adalifraga
 Adalifraga
 90 Adalifraga
 Adalifraga
 91 Adalifraga
 Adalifraga
 92 Adalifraga
 Adalifraga
 93 Adalifraga
 Adalifraga
 94 Adalifraga
 Adalifraga
 95 Adalifraga
 Adalifraga
 96 Adalifraga
 Adalifraga
 97 Adalifraga
 Adalifraga
 98 Adalifraga
 Adalifraga
 99 Adalifraga
 Adalifraga
 100 Adalifraga
 Adalifraga

S
 48 **S**unary raru
Surida
Surida
Surmia
 49 **S**eneno
Sarimia
Senano
 40 **S**entrix
Spira raltira
Spira gallica
 41 **S**alimita
Sahola
Sarub
Srarub
Serani
Serub
 42 **S**eyeri
Seyeri
Sanguis dromis
 44 **S**olago
Suro ralphoe
 44 **S**axifraga me
Splendalido
 48 **S**yna
 49 **S**ymon
Safframi
Seme riuat
 50 **S**eme pufulaf
Staboralla
 51 **S**torufida
Solsequu mang
 52 **S**ansuro
 55 **S**aponta
 53 **S**erul
 55 **S**ulla
Squinatu
Selini
 57 **S**mirmon
Smirmon
Supari
Sulphur
 58 **S**alua
Salua
Salmana
Sumen
Sagime
Sagina
Satron
 59 **S**umone
Sub
 60 **S**olaty

S
 10 **S**ulphuren
Salix
Stiffaf
Suro
 11 **S**urista
Sang rufuga
 12 **S**polu ferpentis
Serpentis spolu
Synola plita m B
 1 **S**uro balsami
Seme balsami
 2 **S**pargara
Simplita
Sempfana
Soda
 2 **S**tame rana
Smaria
Synata
 7 **S**edeb
Symon
 5 **S**ymphonata
Suthoran
Sapogta
Suama ferri
Soria eris
 1 **S**uama eris
Sarilla
Sang rumaia
Seme portulata
Serpentia rubea
 8 **S**eme ede
Symphindria
Spondalio
 11 **S**olaty
Strigru
Sandix
Saponaria
 12 **S**uresto
Sorontea
Saltoru
Sigilla ste maia
 13 **S**pedus
Sillaralla
 3 **S**olsequu agrast
 2 **S**olsequu ming
Suro fig
 4 **S**ilix patring
Seme rori

S
 4 **S**tracola agrast
Spatula
Spatana
 5 **S**trama ferri
Struon
Serpillu
Sermotino
 1 **S**aturaga
Serpillus doestru
Seme malue
 8 **S**eme smara
Slonelan
 4 **S**apa
Starub rari
 10 **S**tarub rapping
Starub rotube
Sarob
Symbeduster
 11 **S**auendula
Spirus
Spiru
 13 **S**tassifagna
Solopordia
Spinga roruna
 14 **S**alubring
Spongia rari
Srongia
 1 **S**uraliel
Satron ming
 2 **S**ramonea
Same
 3 **S**arungaria
Sulch
 4 **S**uligo
Spodu
Sangrub
 1 **S**andenegi
Sandenorth
Sang rumaia
 2 **S**lyta rina
Stedeb
 3 **S**ymar
Spink
 4 **S**pyros
Strorub
Spira alap
 1 **S**tagime
Subel
Sumbal

S
 Salisaprosa
 Scariole
 Stabi
 Sano
 2 Sandoa
 3 Salsifraga rub
 Samada
 4 Samaro
 Sagonon
 Sausoron
 4 Setauagi
 Spuma maib
 5 Sabor
 6 Spriatq
 1 Saluarella
 2 Surooria
 3 Sordena
 1 Suroy raprifolij
 1 Suroy mater plus
 2 Sabisia
 1 Sabisia
 1 Spsium
 Seme lapparij
 1 Seme lappe
 1 Stacionton
 1 Stilem
 2 Suroy pupanis
 2 Suroda lana
 2 Seme frakini
 Seme vinox
 1 Practon
 2 Samacron
 Stipes raulis
 3 Salgama
 3 Sal claz
 Sal cristallinu
 Sal luridu
 Sal rugain
 1 Suroy steno
 Suroy strumij
 Suroy agrast
 4 Suroy raulurub
 Seme men
 Seme anati agst
 Suroy rtonoy
 Suroy dactoy
 1 Spua rona
 Spua agst

Seme rape
 1 Seme rapule
 Seme rogalide
 Spongia marina
 Spongra
 1 Sillinu
 Seme plator
 Stribiosa
 1 Siliquida
 Selialalom
 1 Seme radur
 Spma
 Seme
 Spma
 Solimpar
 Seme apij
 Sapu
 Schem
 Sedaeragi
 1 Seme ranapib
 Seme ranabis
 Sutoria
 Sandriata
 Suroy pomoz
 Suroy ostu
 Suroy robustu
 Solla
 Siorpio
 Sasantur
 Stingo
 Stella maib
 Stella marina
 Suroy fungi
 2 Suroy proquifidob
 Saurap
 Suroy ordai
 Stigme
 Samasmas
 Stalho
 Seme tib bulbi
 Seme rape
U
 2 Ufrat
 4 Uimplu
 1 Ura nig
 9 Terra rubea
 10 Lantab
 15 Trifolium acatofu
 19 Lirimally

19 Lornella aer
 29 Terre venenu
 21 Theorica
 Lirimally
 26 Tulga
 27 Trishana
 28 Tomebelus
 29 Lormetilla
 30 Talphi
 30 Lur restre eda
 Lura rona
 31 Lhuria
 Lura
 Lurgoma
 40 Lrugoma
 41 Lenordob
 41 Lesias
 44 Lragantaa
 44 Larabentina
 Thefapiu
 44 Lillu
 48 Lau tan
 48 Laman
 49 Lrimlara
 46 Luf
 46 Lmtab
 47 Lefht
 47 Lefhimb
 48 Lqaro
 48 Lharro
 Loxima
 50 Laraxaton
 Lhit hl
 53 Lartago
 Lubata
 52 Lepida aqua
 51 Litana
 55 Lubar
 Libapru
 58 Libabaz
 Lrossima
 Lubus
 59 Lestronlus mlpis
 Lmix
 10 Lapsus barbata
 2 Lapsus barbata
 Lvaria

F
 3 Fulup
 3 Tubop
 Tulp
 4 Tanabiri **B**
 Turago
 10 Turugana
 11 Tubatu
 Trifolium
 1 Trifolium acutu
 Trifolium terruini
 2 Tribulus ste maia
 6 Trifolium
 Umbra
 1 Ubra
 Uraton
 Uribus
 8 Uesta papauis
 Uesta rorasoz
 9 Uesta granati
 Uale
 Urogus
 10 Uargus
 Urugana
 11 Uestudi banar
 12 Uarifilon
 Uintalla
 1 Uiridatur
 Uamarindi **D**
 Uamber
 3 Ualaso
 2 Uornella qoz
 Uoraxaton **E**
 3 Uoraston
 Uridua agrest
 1 Ualipasar
 2 Uhauro tolle
 Uhauri fel
 Uerra sigillata
 Uerra parrata **F**
 Uristale
 3 Uastus
 Uartaz
 Uass
 7 Uelis
 Uilos
 6 Uubar
 1 Uerganella **G**
 1 Uhus rubiu **H**

1 Uremulg **I**
 Uradak
 1 Uridak
 2 Uerra fulloni **L**
 Uroclitan
 1 Uronabin
 Uerehabin
 3 Uruy raulis **M**
 3 Uus minutu
 Uhebasin
 4 Uribulus **N**
 1 Ualon
 1 Uagandes **O**
 Uarton
 Urat
 1 Uurbuth **P**
 Uasabet
 2 Uesamib
 Uartur
 Urugang
 Uenta
 1 Uuallq **Q**
 Uuimamar
 Uama risty
 Uala aranea
 Uurus
U Eng adustu
 Ueng robustu
 Ueng calciatu
 4 Utriphur
 4 Uuride es
 Uuride hispani
 1 Uitulu mgz
 Uitulu albu
 8 Uitulu ronu
 Uitulu ruber **R**
 Uenorana
 13 Ualeriana
 Ualentma
 22 Uugata
 Uurica ryalis
 29 Uurica pugab
 Uurica pusa
 Uurica pna
 21 Uurica pond
 Uumbura vomb
 Uurica mor
 26 Uulago
 Uulgaga

26 Ulgg
 21 Uena tinctoz
 Uingmahq
 30 Uingantaid
 Uingwataid
 Uingula ferraid
 31 Uingula aquatua
 Uiola ferraid
 3A Uirga pastor
 38 Uistago
 Uasifraga
 Uerbona
 Uerbona
 90 Uena vomb
 Urtica mora
 Urtica mortua
 Uent apis
 Uuranda **S**
 42 Uelaty
 Uista quoz ring
 44 Uaperma
 41 Uitaid balsami
 Uitis alba
 48 Uitis amplexos
 Uitistella
 Uuiralla
 Uuita
 49 Uirtoriales
 43 Uitua mauri
 74 Uue passz
 Uena ranna
 49 Uena rina
 60 Uua
 69 Uurmirata
 3 Uurimz pel
 3 Uuritas
 6 Uiolaid
 Uiola
 1 Uuinea fundi
 8 Uuina rubi
 9 Uuinedoz herba
 Uuina
 10 Uuessa
 Uuifola **T**
 11 Uua lupma
 Uuime
 13 Uuimisu
 Uuomira
 2 Uuuiracia **C**

Vermiculata
 2 Vermiculata
 3 Volubilis me
 4 Vestoris
 5 Visto
 6 Vlua
 7 Vlua
 8 Vide muste
 9 Vitz
 10 Varat indi
 11 Vireola
 12 Vifria
 13 Volucris lug.
 14 Volubilis bor
 15 Vitis
 16 Vstago rub.
 17 Vndab
 18 Vera
 19 Venta aer
 20 Volubilis aer
 21 Venti me
 22 Venti mor
 23 Viola alba
 24 Vbex
 25 Vpinum
 26 Vpinum
 27 Vpinum
 28 Vata aranea
 29 Vpera
 30 Vpera
 31 Vapa
 32 Vmper
 33 Vmagria
 34 Vnu agraste
 35 Vnu vile
 36 Vnu teme
 37 Varmiu
 38 Varmia
 39 Viola nigra
 40 **V**isfraga
 41 Vifo
 42 Vifu
 43 Vlobalsang
 44 Vlobalsam
 45 Vmarax
 46 Vranthos xanthos
 47 Vlobaloes
 48 Vlob

Vilo
 1 Vilo yrra
 2 Vilonocles
 3 **V**Drarum
 4 Vragasob
 5 Vpplur
 6 Van Jan
 7 Vdab
 8 Vur Tur
 9 Italia
 10 Vris Vris
 11 Vmos
 12 Vmos zufen
 13 Vgudia
 14 Vpoquistos
 15 Vrima
 16 Vspus ortulans
 17 Vspus
 18 Vrmgub
 19 Vcor yora
 20 Vromach
 21 Vromazura
 22 Vrosafu
 23 Vcor ferri
 24 Vrom ordm
 25 Vposarima
 26 Vromidina
 27 Vpud
 28 Vleon
 29 Vlon
 30 Vporanthos
 31 Vropper
 32 Vpinum
 33 Voleon
 34 Varubcon
 35 Vspus agraste
 36 Vspus pluesfir
 37 Vspus campestr
 38 **V**ang
 39 Vtaubat
 40 Vparathar
 41 Vira pira
 42 Varase
 43 Vymay
 44 Vebery

Vizon
 1 Vyonis
 20 Vuron
 21 Vmoria
 22 Vazabimich
 23 Vagarij
 24 Vmribes
 25 Vmpera
 26 Vufaleon
 27 Vzania
 28 Vazerarat
 29 Vufera
 30 Vutharu
 31 Vzmbrum
 32 Vabran
 33 Vtabran
 34 Vmud et ag
 35 Vmud et arabu
 36 Vubus
 37 Vmrib aqhtu
 38 Velem
 39 Vilon
 40 Vmalax
 41 Vmbedustar
 42 Vmber
 43 Vabran
 44 Vmighra
 45 Vimia
 46 **V**st sic est fruib qtho oper
 47 Vposalmon
 48 Vpinis
 49 Vporis
 50 Vposeta
 51 Vporis
 52 Vlopas
 53 Vborh
 54 Vpoquistos

Ant dunt usidom et ho
 logray herbe diuersis
 ex causis uocabula fornu?
 Na quis fuit nomis ab
 inuentis ut postam a
 poene Lantaura a lantauris rione
Aliqñ ab affatu ut rortia eo q
urit Aliqñ a loco ut agnomia
eo q nescit magro et rora a no
rma ruitate Aliqñ a pilitudine
ut buglossa eo q lingue bonis sit
illis Aliqñ ab odore eo q sit odor
fat et sit de alijs Unde no e
mirz si eade herba diuisis rasset
ribus plura uocabula fornat
Rora autē herbarū que magr
sunt ruitata in pñti libello sñi
ordme alphabeti hñ breuit aliqñ
sñi rita rōem meā contment
et rñ hñ tanñ istis libri opandete
idem alphabetum sñi Aaron

A ron	Velt nob
A ron	Aroon
	passen pint
	Tuthe
A bsinthij	vermoet
A brutam	dueruit
A rahe	kerdermetele
A rysmistata	berual
A rysmata	tranesbert
A radula	suertel
A rica	Smerdelume
	Smafelbloem
A riana	Saep van sloen
A rorus	Soelplardel
A ror ul acorn	Sindraue
A rarus	Burgal
A darasio	Elleborg albs
A dianthos	Bethoma
	Natalwortz
A dora	
A ffodilly	Salde
A ffodysus	
A ffodisia	Smerdel
A ffodista	Danselcamp
	Bostyplcamp
	Danappel

A galm	Iydermetale
A garion	Jamus
A grimonia	Wormortz
	Agrimonia
A gla	Deengras
	Erwortz
A gramia	Suwortz
A glossa	Salde
A gaona	Wortz wortz
A biados	Aagalme
A llen	knofflout
A llen agrista	Wilt knofflout
A ltia	ifs
	gelue
	Wilt melue
A lftra	Wilt wortz
A lorm	Capilli uens
A lume	Aliyn
A luti	lee
A lana	Erzappel
A lianna	basilwortz
A lcluya	Wilt
	Wilt suertanf
	Wilt wylout
A llogallun	Ennagen
A lbugra	Wingula raballina
A lbaugi	Nacht stude beer
A lfira	Druue mest
A lthymerefi	Andorn
A lthana	Glean
A lbestime	leuende ralk
A lga	Penie gras
A lbricq	Wille
A llopanthea	vermoet
A manilla	laege want
A mar-usta	konstribbe
	konstbloem
A murca	Wilt heffer
A mbrosia	Ambrosie
A midu	Amedumt
A mlu	
A mbustri	Wilt ralk
A mygdale	Yandele
A maruq	Bluet steyn
A maratq	Wilt ralk
A mbrosiana	Wilt wortz
A mp	Wilt beer

Amara
 Amarausta Beneval
 Andrago Bmygal
 Anos flos rois marini
 Anisu Anys
 Anagallura Bunge
 Antara kosen saem
 Anatu Dille
 Anabulli Uleon malue
 Anacardi Elephant luss
 Angarima Schalmortz
 Antira Smerdelbluem
 Antusa Aroleye
 Anthioana Fingal
 Angug casty Orhel wortz
 Anagallura Embaum off
 Anagallura wufblat eruit
 Anagallura Brunerort
 Anagallura Staefriet
 Anagallura Spe
 Anagallura yerich
 Anagallura Vegelyn
 Anagallura Bener wortz
 Anagallura Holtzmerich
 Anagallura Aquiley
 Anagallura Buoet
 Anagallura Jedarich
 Anagallura Catta sturt
 Anagallura laut ge
 Anagallura holwortz
 Anagallura Dner saluer
 Anagallura Mega brade
 Anagallura " " Wilde rute
 Anagallura " " Graepf insalt
 Anagallura " " Va ayne wedd
 Anagallura " " Kumppe
 Anagallura " " Droene
 Anagallura wacholt beer
 Anagallura wolffsdistal
 Anagallura Anisneffal
 Anagallura Fingal
 Anagallura legge
 Anagallura holwortz
 Anagallura " " Astlowch
 Anagallura " " wultlowch
 Anagallura Grundraue
 Anagallura offenframel

Astlepta Crura wortz
 Astinna papel
 Astropa Drakenwortz
 Astlepta Nissen nauel
 Astropfen Isferwort
 Astarabactara Atment u
 Astment u Solender blume
 Astropassa Aeelde
 Astroplexe apstalbeer
 Astropassa Buderne
 Asthera Seno boum
 Asthyron Isfelbeer
 Astesperma Koat wort
 Asteno Koat man
 Astenu elus Aeelde
 Astuzeler Colle
 Astuz Salt
 Asturma Barthede
 Asturola Fingal
 Asthanasia Reynvaen
 Asthamia Balsam
 Asthalia Andorn
 Asthalia Brunerort
 Asthalia Crura wortz
 Asthalia Wilde balsam
 Asthalia Baphra Baphu
 Asthalia Bardana Drost latte
 Asthalia Balsamita Forde wortz
 Asthalia Dast rinde
 Asthalia Barba aaron Lu wort
 Asthalia Balanstra Bra nauel blume
 Asthalia Bafika ul'eg Aede wort
 Asthalia Bafara Wilde ruit
 Asthalia Balsamin Summe
 Asthalia Barba Jemb huistowch
 Asthalia Barba lauri Lorbeer
 Asthalia Barba Kustbaer
 Asthalia Barba Aeron
 Asthalia Balistz Jedarich
 Asthalia Baraton Starley
 Asthalia Babura Isfel wort
 Asthalia Barba pluana Fluss Dste tonge
 Asthalia Barba Jondes tonge
 Asthalia Barba Floriflaet
 Asthalia Barba Benedict
 Asthalia Barba Berabinga
 Asthalia Barba Egentien
 Asthalia Barba Wisdom

7

B

7

2

Berberis	Gyft
Berfania	Beertole
Berminia	Wilde moer
B ifmalua	Wirtmalua
Bibona	Wiermalua
Bromia	Wiermoan
Biftarta	Aede adermortz
Bifata	Folen
Bibula	londeſ tonge
Bleta	Beta
Bletz	Wortſtamm
Blandina	Graxp tonge
Blutz	Stuer
Bolus armenia	Bluetſtein
Bombix	bonn mol
Botania	Wortſhort
Borax	Borax
Boras	Bradenſtein
B orago	Wiltontonge
	Bernaga
Bogula	Wiltromit
	Muntromit
Bolofa	Indorn
B oletus	Wiltſtamm
	Wiltwortz
Bolbus	Wiltſt
Borich	Wiltſt
B riga	londeſ tonge
Brustub	Stagnbrake
B runella	Beranwort
	Bruynwort
	Beranelle
Britanica	Beertole
Branca rufina	Beranelle
B roma	Jauer
	Nortman
B rioma	Heilge beer
	Donſberen
	Wiltontonge
Branua	Critel mor
Braſtra	Roontole
Bracteos	Wiltontonge
Buglion	Wiltontonge
Buranon	Wiltontonge
Bugilla	londeſ tonge
B ulbus	Cypel
	Wiltontonge

B ulmago	Wiltſt
Bulthalmon	Wiltontonge
Bubogloſſa	Wiltontonge
Bulaquilon	Wiltontonge
Burſa paſtor	Wiltontonge
Burſa omb	Wiltontonge
B ulmago	Wiltontonge
	Wiltontonge
Buzus	Wiltontonge
Bubulin	Wiltontonge
C amulata	Wiltontonge
C ardimib	Wiltontonge
C ardomig	Wiltontonge
C ardus	Wiltontonge
Canamomum	Wiltontonge
Camnola	Wiltontonge
Canda pſina	Wiltontonge
Canalmitz	Wiltontonge
Caprifolium	Wiltontonge
Capſorhomon	Wiltontonge
Calatrappa	Wiltontonge
C arue	Wiltontonge
Capilli vena	Wiltontonge
Canderſa	Wiltontonge
Caffiaſcula	Wiltontonge
Caffilago	Wiltontonge
Carpia	Wiltontonge
Camuſion	Wiltontonge
Carice	Wiltontonge
C arſtu	Wiltontonge
Cardona	Wiltontonge
Cardus ſluang	Wiltontonge
Carpemus	Wiltontonge
Carpotramen	Wiltontonge
Calra	Wiltontonge
Calcanth	Wiltontonge
Cantabyl	Wiltontonge
Cardus bnduty	Wiltontonge
Caster	Wiltontonge
C amedroz	Wiltontonge
Canda aqua	Wiltontonge

Camateon Distel
Cardopana Euerwort
Cale roma ringelest raket
Camomilla Camille
Calceidula ringel
Cantaria int lomp
Canna loer
Candida virus hielgebew
Catapuna sprank wort
Cathmia siluer schym
Cathmia ferri sinthele
Cardamug wilde karb
Cardamomum Cardamome
Capparus die sprocht van
 den boschoum
Campyora Campher
Castanea Castane
Carua ruzen
Caput galli hane ramp
Calamug ardra herdenb int lomp
Calametru kora mentz
 latte mentz
Cameleon Distel
Camilenta loutynafen
Cariola nobilis jappe
Carabe Barusteyn
Carabre Barusteyn
Celtra herte strate
Celidm hemelstige
Centabrim Chen van weste
Celidonia bor leeuw wort
Cedma Condon
Centz galli hane ramp
Cela Dier
Centaramia hasen or
Centaurea aor dusent golde
 dit golde
Cerusa durme
Cepa Bly wit
Cepretorum hollouch
Cerifolm harnel
Celidonia Brichwort
 Holt wort
Cepu onfelt

Centrigna Decingras
Centmodia wegrude
Corrigiola in ft wortz
 Santoruit
 Canfer ruit
 Justijde tonge
Centonia vermoruit
Centu capita Dulde
Ceduaru yttlar
Centymorbida Egelgras
Centymorbidum Engandarm
Cerua herte bart
Cerua herte blat
Cerua herte kaman
Cerua dat oiste va de
 braenbare
Cerua wepe
Cerua tome
Cerua knofflout
Cerua restens broat
Cerua hondel tonge
Cerua gawrop
Cerua Brichwort
Cerua vodeserne
Cerua waga wise
Cerua Braenbare
Cerua wilde ment
Cerua Caneel
Cerua Gemen
Cerua Stijn sleep
Cerua Verurialis
Cerua Wessermond
Cerua Sanctel
 ligane
Cerua Actar foel
 Berenelle
Cerua Cristus wort
Cerua wilde ment
Cerua heder natalé
Cerua dder wortz
Cerua Claw wortz
Cerua Drakenwortz
Cerua want ruit
Cerua peery
Cerua vel toruing
Cerua vedete

Cordouilla — Serpetme
 Codion — Niltman
 Concordia — Oermeone
 Corula fatida — Ions bloeme
 Ions tonge
 Coriander — Coriander
 Coriandry — Iederwort
 Coromidm — Ierles hals
 Consida — Diptame
 Codm — Aenap
 Cortam — Dmeden
 Costu — Cost
 Cortez busse — Iuse Ger sip
Cornub — Iafel
 Cortes — Starley
 Corodia — Iheben
 Cormta — Drakenwort
 Crassula aer — Dringwort
 Crassula bor — Stren paper
 Cruxspin — Beren rruit
 Crutopia — Dringwort
 Cronica — Drakenwort
 Crux xpi — En bare
 Crispula — Crispel
Crispolorana — Iest mealde
 Srijes mealde
 Cruden — Crock
 Cronib — Ifferaen
Cucumer — Iurwort
 Ertappel
 Cusita — Doder
 Curlame — Erywort
 Cubaba — Cubaben
 Cucurbita — Iorfs
Dardana — Iusidalle
 Damascini — Iarst
 Dapng — Iaurbom
 Dampiden
Dang — Ions dille
 Wilde moran
 Dafundia — Iemper rruit
 Dafunda — Ion bere
 Dattuli — Dattelen
 Demetria — Iere hart
 Derrula — Iopere
 Dens efnig — Ios
 Derrum — Iancel
 Dendroliba — Ios maring

Digitu — Ions tonge
 Diadala — Iolluk
 Diapindia — Iorber
 Dioma — Iasen oer
 Iep rruit
Dipfang — Iout rruit
 Iutz rruit
 Diastor — Ientheil wortel
 Diastopella — Icheilwort
 Diomisia — Iines bloem
 Diomisia — Imit loupes
 Diapensia — Ianetel
 Diadola — Iampa
 Diadema — Iapel
 Diuindon — Iorberbom
 Doalta — Iondes tonge
 Dracanta — Iulte
 Dragmista — Iderwort
 Draken wort
 Diomisia — Iega var blinne
E Bar — Iorck
 Ibulg — Iurte
 Ifiga
Edera — Ibischelouff
 Eed Irafy — Iindraue
 Eoula Irafy — Iede romde
 Ellaborg — Iyfwort
 Elesmon — Iolflage
 Elifagub — Ielue
 Eufimon — Iente
 Ier ut
Ellaborg alba — Iaur rruit
 Ier wort
 Iramponie
 Imit grune
 Irist wort
 Iwart Iramponie
Ellaborg nig — Iemoran
 Imit wort
Eutropia — Iega wise
 Iingal
 Eudopia — Ipring wort
 Eudropiu — Iulpe
 Eudentilla — Iybs mostert saem
 Emula — Ilant
Endiua — Iayn melc
 Iayn distel

Amatius Bluet steyn
 Arua Ays moster saem
 Eraga ron Velike
 Eracles Iars milte
 Erre Ayt milte
 Erumola Ayt rute
 Erubaneh Barre
 Erulams Dreyfucht
 Epatica Le ner ruit
 Erudina Orhel wort
 Erasolus Sart bone blaut
 Esula aor Buar wort
Esula ber Wolf melck
 Estula Lins wortz
 Estriu yffel
 Estriu Selue blaut
 Estiu Oprens grime
Eustrafina lichte
 Euforbin Wort wort
 Eufosmon lumb wort
 Eucedo Ayt
 Eupatori Sart wortz
 wude plue

Haba appnara Ayt boey
 faba boen
 Habarun ul ria lmita
 Harfara Bee blat
 Harues Aert lmfan
 Hagus Anort
 Hancola Aam
 Hanculus poring Alfucht
 Hamyren Griexen
 Harri fuga yater
 Harugo Aest
 Hascua Caest
 Hanculu Aentel
 Harrugues Aylfel
 Hilex gring Boum wort
 Har lazana Virboen
 Hinx Aant
Himperoula Stuyndrecht
 Hinson Dartig palme
 Hlyx Ayan
 Hlopendoula Aystel
 Hmii Aest
 Hradula Aomban

Fara Dormoruit
 Fibre Brite
 Flos oriaz Pipelbloeme
 Flos rampi Vredelbloeme
 Flamula Ayt rauoet
 Flame Nolle
 Flaura Lutar spore
 Folia lauri Vorbeer louff
 Follula De murt ruit
 Fucallo Sit wortz
 Flu Aysrate louff
 Fuphu Dore ruit
 Fraga Sart beere
Fragaria Sart beere ruit
 Fubox Stort
 Faking Effenholtz
Fullea Benedict
 Fulfu Yaer garant
Fu " " " Valeriaen
Fungg " " " Baldriaen
Fur fur " " " Dat buze an dat
 holt west selam
 fogge ruen
 Dmie rap
Fumulus Dmie tar nel
Fumus Ayt Bute blaet bart
 Grestont
 Lode heymtly
 Rome ruit
 Sart rouch
 Aant peper
 Wylf peper
 Aysel wort
Gauspilata Benedict
 Galoxena
 Galionsta hancamp
 Galanga Galgaen
 Galle Eken apel
 Gamaroria loye
 Galle de rapina kenfermit
 Gallicti Star loye
 Garrophi Regale
 Gertuffas Omer del
Galsia Ader wortz
 Dor wortz

Gauspilata Benedict
 Galoxena
 Galionsta hancamp
 Galanga Galgaen
 Galle Eken apel
 Gamaroria loye
 Galle de rapina kenfermit
 Gallicti Star loye
 Garrophi Regale
 Gertuffas Omer del
Galsia Ader wortz
 Dor wortz

	B annana	Ennaen
	B anesta	Ginster
		Brammen
	B eron	Banker wortz
	B erme	Bomen
	B ermpa	Netel wort
	B ibbar	Biuoet
2	B it	Radel
		Varstole west
	B ryfus	Oparkaltte
	B ingber	Gingber
		ingvet
	B rafolis	Sonne wruel
	B latia	latrice
	B lantme	Bichel wortz
	B lans	Etel
	B ladiolq	Swerdel
	B rana dei	reerde mynt
	B rananica	leider netel
	B ramen	ryn ruit
	B amelta	Stagnbriete
	B rana solis	Sonne hrt
	B ranomia	leider netel
	B ranu	loran
	B ranofe	vroulke slach
	B udita	Ennaen
	B um arabij	Catten goltz
1	B erba robis	Orual
	B aboritly	helpe
	B ascurison	Yba fullom
	B ermoaditly	Wilde hoppe
	B astim iohis	Tidelosen
		hemelstotel
		vermoet
		Norman
	B erpillu	Concle
2	B a poma	hy mel wortz
	B erba violau	hol ruit
	B a ranni	Sant ruit
	B el	breast wort
		nalu helus
	B ypericon	Wilde hoppe
	B yperus	Catten start
	B umelis	hoppe
1	B erba palis	hymelstotel
	B edera	vede wende
		hart sien
2	B erba pfoata	velt hoppe
		doorhoude

	B erba thuris	holfrukt
1	B arctos	Die bloem va lambrysta
	B arni	ronngert; bloem
	B arniga	waldyfel
	B ris	Swerdel mortale
	B roos	Bichel wortz
	B ruidma	Sroet ladir
	B lancia	Arter meel
	B lata	papenlyeden
	B arus	Rynpe
		Surpe
	B lata nigra	Somel
	B lex	Wurke
	B liron f	Sent iohas ruit
	B loquifides	Porte bart
		Sung fringi
2	B lous barba	duylouk
		hnt loup
	B loubia	vagen wort
		hnt lopper
	B lous	Ypa
	B lotides	Biler
	B louta	Barenella aor
	B louta	Catte snamel
	B louta	welke saep
	B louta	Arwortz
	B louta	hies
	B louta	watertalber
	B louta	Yordyfel
	B louta	peley
1	B louta	Sent Jans broet
	B louta	Barusteyn
	B louta alba	welke malck
	B louta	fringal
	B louta	Boen
	B louta	Porte meel
	B louta	Bregfrukt
	B louta	Sunt wortz
	B louta	Donijst
	B louta	Syni
	B louta	Wet hope
	B louta	fringal
	B louta	Sor wortz
1	B louta	fr wortz
	B louta	Sor wortz
	B louta	Carde lundg
	B louta	Worsteyn

Lappan
 lacte
 lapis tuffa
 ladani
 lambrusca
 laura
 lanceolata
 lappa
 lauridula
 lactura
 lactuca agrest
 laurus
 laticaria
 2 **L**acturalla
Lappan. marg
 lappan. ardu
 lapidula
 laurula
 lapis lazuli
 lactarides
 labium venis
Lenna
 lentina
Leporine papus
 leporina
 leonada
 leopodm
 leuc
 leopriab
 legaman
 leustori
 3 **L**ibistru
 lignifru
 lentus
 libani
 lingua roruna
 liliu
 liliagus
 litargiu
 lingua anis
 lingua passerina
 lingua bomb
 lingua ramb

Dropwortz
 Buldenraen
 Galitzenstern
 D' nasti de roe manne
 vntz agrest
 Agalint ola
 Smiridel
 Stettar
 Idebofe
 laurgen
 Barriola
 Lorbeerbaum
 Stant wortz
 Lymdistal
 vntz blaet
 Orthon flautge
 Craden laurge
 Hoff laurgen
 Braumbere cruit
 Erles hals
 leuisteyn
 Sprutform
 vntz distal
 sole
 Standel wortz
 lins
 planta leonis
 hope
 Dperment
 Smalsack
 lobstol
 Denarstork
 Hob volubil
 Popelbaum
 vntzucht
 vntz hartzetoge
 liliu
 Selue blome
 Silberstym
 vogels tonge
 Decengrab
 Offen tonge
 sandes tonge

lignifru
 lina
 linc al
 lincas
 lolum
 lupinu
 luping
 lupini
MAlua
Mala
Marana
 Matara
 Mata
 Marabaru
 Malu storar
 Marula
 Maradomin
 Marubiu albu
 2 **M**arubiu nigz
 Marubiu
 Mandragora
 Magudris
 2 **M**arulu
 Martonia
 Marfita au
 Matfilua folu
 Marta
 Mars
 Mages
 Malu granatu
Melliphilos
 Mellissa
 Melanru
 Memiche
Meu
 Mispula
 Menta
Metarialis
 Melones
 3 **M**entastru
 Fueten
 Messing
 Mure
 Mut fructu arbois
 Radel
 Wolff melk
 Mybone
 Melue
 papete
 Holt appel
 Water
 Valeriane
 Folia alba
 Holwort
 Starley
 Stumpet flie
 Andorn
 Got ugeffe
 Santanroet
 Myrn
 Alrume
 Balsmonck
 Mybone
 Ruude
 Cartu golt
 Kubebe
 Swartz morff
 Guschate blome
 Stayn
 Appel va garnara
 Starley
 Bernfige
 Lade
 Orchelwortz
 Fimulg porring
 Copernik
 Appell
 Xent
 Xenters
 Kenwortz
 Salt cruit
 Wilde stude
 pedome
 Loesment
 Witment

Altera	haide
Yallis ostili	Beynsfuge
Yillefoliu	Sarme
Yille morbida	Drugs wort
Yille mor dia	Drugs wort
Yulu	hirse
Yura	lyme
Yorta	Fagel
Yulu plus	Sunetorn
	Steg wbreke
	Sulle zagel
Yonapemen	Lambre
Yolerhia	Yalu ortensis
Yora bati	Braembere
Yora luti	
Yorella	Nacht stade
Yorsus diaboli	Affgebiet
Yorsus gallie	Yaren
Yurus	Yulboom
Yustion	Yustore
Yustus ardy	Biesone
Yustus	Yob
Yustus	Wijn in honingh
Yulsa	Wijn in bier
Yulstu	Wijn in made
N Astin	hoffkars
N Artula	
N Astru	Wat kars
N Aquator	Robe
Napis	Roebpaen
Napiu	
Nardostichu	Spiranardi
Nappa	Yellen
Naristg	holt luke
Napan	Serness
Nemifar	Wys sebloem
Nerpita	mentz saen
Nepita	Yord ment
Ner gab	Dirte
Nymphes	Yeeblume cruit
	Drugs wort
Nidrago	Dorp wort
Nigalla	Selle
Nur	hirsaltz
Nux potra	Anellana
	Yasel noet

1	Yulg xpi	Ynferwralde ment
	Orta	Tonlie
	Orme nou	Strassert
	Ordg consul	Karl montz
	Orub	Yuss cruit
	Olona	Bonn clay
	Olyz aty	Yorse
	Ostruan	Bornkars
	Orden	Yeerst
	Orus	Wes va keefmelk
2	Orubus	Yurt
	Orta flauri	Yens eq
	Orden	Yeerst
	Orporis	Yzule
	Ornorassa	Yasslaffula
	Orneru	Starrk essich
	Orpu	Yenoley
	Oryme	Yene virtue
	Orza	Yijs
1	O Alairis	Nacht wort
	O Aitaua	Dorp wort
		pentadartig
	O Palma xpi	Yriapus d.
		Yune wruel
	Oassu pomu	Yout
	Oastima	Yasternark
	Oapau	Yacropfaat
	O Alurkus	Yyustort
	Oalpinel	
	Oampmg	Yane louf
	Oalea	Opru
	Oaritaua	Nacht in nacht
2	Osonana	Yudest
	O verruda	Yinde louf
		Ynelort
	Oeristey	Yenlyart
	Oertgmaia	Yschelwort
	O erdinalis	Dorp wort
	Odinados	
	Oenetma	Yetamelden
	Oergal	Ylue
	Osta	Yoltaua aor
	Omenta	Yayngrune
	Oeruenta	Yerwmt
	Oerredani	Yilt ventel
	O edones	Yadomen
	O epones	



D orsifig	paersta
Dorsifolium	paersta
Dentafolon	vuffblat ruit
Dforata	gedenruit
3 Digma m	mede winde
Dysmantha	grotladuck
Dymig	des
Dynca	vanappel
Dyper	depo
Dyper longu	huckp
Dnatz	Bertram
Dipimella	Banenella
Difa	ertze
Dilorella	ayst oer
Digam	hutzenfaem
Dionia	pronic
Dix naualis	paersta
Ding	pybom
Dipstru	deste
Dymstallg	Spongie
Dylatru	deppe
9 Dlatago aer	vagebreide
Dlatago bor	subwortz
Dlatorimiu	Duler montam
Dlatam	Dhorn
Dolutaid	Mont ruit
Dolipodu	Stegnarv
D oligamia	omlage
	vage trade
	ynk rage
Dopons	Dgen
Dolastru	vult seuff
D olurru	Stegnarv
	Wedertant
Dopulg	popelbom
Dornula	peplourh
Dolegru	poey
Dotantilla	Drepsinck
Dulther gale	puley
Dulegru ming	conesl
Dulmonaid	hinc wort
D uffa " "	deel
" " "	effly
D olutaid " "	doerruit
" " "	Mont ruit
" " "	Done wort
D ormella	prumie
	huck

D rumu	Rosprumie
Dropoleas	Rut was
Draffion	Andorn
O ubazf	Geng ver
O uortz	Gryh
O uicz folu	vffblat ruit
O uicula aer	Damander
O uicula bor	Dameputheos
O uignoria	subwortz
O uifula	Eprome
R aphang	hadu
R aphang bor	pyne
R adimula	hinc beer
R ammus	Eglentur
	Weldorn
	hou dille
Rapina	yoer
Rapeta	bederuy
Rapistru	gornig
R aphang	varen
Ragadie	stundel
Radix	keet gen
Rammig	hulsenholt
Radus	stame
Ramping	Dagedore
Rapula	Rueb
Rafinda	reffar ruit
Roda	rofe
R hen	Emphur pontu
	reubarbaz mof?
Roumaria	brans fnael
Reubarbaz	bebarbe
R esta bomb	vorfen
	Walle kriech
	Dffen nauel
	harB
2 Rafua	Luy distel
Rastru poromu	Emphur
Rosa sm.	Rosa rubea mof.
Ropodu	Rynk kerse
Romei	Dame rapham
Rosa rubea	Roda refen
Rorastis	Wits alba
Rostrome	Rortke fnael
Rosa	Rose
Ros	Dau
Robilia	Barzen

Amirado Sachlouch
 Rubineß bare wortz
 Rubinß Brume hogge
 Rubea aor Jage
 Rubea bor Jode
 Rumeß Jieber
 Ruba hirtel Jode
Ruta Ruta
S Attron Stagnwort
S Attron Stant wort
S Aluta nacht wort
S Amiola Jagele
S Anaria Sanctel
S Andria Juderly
S Andro Jrap
S Andrata Poetapment
S Arimeca Niltferuel
S Araril Sant marien distel
S Anabugula Glib rucht grano
S Arimelli Smbalau
S Aradomni ver meet
S Ananida Carioflact
S Angromaid Geysen kreb
S Arrolla Crispel
S Atura gra Dor wortz
 Jeffer mit
 Jba pilis
S Ambus Hollender
S Amburg Jher
S Attron Stant wort
S Anaua Sanctel
S Angrufiga Ethel
S Algama Flansaltz
S Anuna Kuebonn
S Anuna Niltferuel
S Aliz widenbonn
S Al Saltz
S Alua silue
S Aligo Rogge
S Andux wet
S Arifraga Strambraect
S Apo gallini wortz pep
S Arraromol Swart pleegal
S Anarata Nozelgel
S Aluta hirtzoge wade

S Attra Stintel
S Anguis dicit Drakenbluet
S Anging Auroren
S Androa Jingel
S Apa Seiff
S Andina Ruta
S Anenn Sanctel
S Anenon Brytuberß
S Antab Surt wortz
S Selin Aeer fact
S Anpina Juff louch
S Anaril Waldistal
S Anpentaia Ador wort
S Anatin Dor wortz
S Anapina Kapstrin
S Anpilla Insuper vronde bet sto
S Araba Konel
S Aramola Rencel
S Aramonel barbe
S Arorut Spilwort
S Arorut Popper wort
S Arorut Slagge
S Arastira ruita frame fmanal
S Ararolla I gna ruiel
S Araba rega Konnerts kerse
S Aranda Coplouch
S Aranda Sant rolas mit
S Arabiola Nilt louch
S Arabiola Stort wortz
S Arabiola Stabiola
S Aralopandria hirtzonge
S Aranda Luchmelk
S Ararola Starley
S Ararola Plange distal
S Arada Juffel
S Arimbrin Swart pep
S Arant Aent
S Amphomara Bils
S Astar Anetn agreste
S Sigilla palomus Kombere
S Arous Blets ra. m. p. g.
S Amara Horn
S Ambrin wit mentz
S Sigilla maie wit wortz

Sonapus — Soenep
Symphita — Saiter
Sindis — Soerjuel
Symphoria — wies horden
Sylvest — Early mentz
Siler motani — platonium
Sola raga — Stegnbrake
Solagrage — Canobel
Solago — Raden
Sesymb — lant peper
Sorberemma — Nege wisse
Solpapiu — Nege worts
Solaru — lant stade
Soborago — sjer lant
Solpapiu ming — wipen
Solpapiu mang — kungel
Solaru morte — stop wort
Solaraga — starles
Spargra — sner lant
Sparagra — stot distel
Sparagra — wesen sje koel
Sparula — pomaster
Spatulart — sypfus
Sponsa plus — lant leup
Spinaria — nege wisse
Spinardi — smegh
Spira cultua — Bartels bish
Spira alba — jagendoren
Spirgata — ioflantgen
Spatula — sterne
Spargata — iuslantgen
Sparagus — woude priest
Spinantiu — Dalea ramaletz
Squama ferri — jamer slach
Standen — vige
Strungel — ioh wort
Styses — ~~luc~~ dionom
Starnia — Est. tba hus dnos
Starnia — Estab m radia
Stinnand — iope
Stinq — Rijn al
Strum — Coelstet
Strum — Balsam

Strung — ioh wort
Strug — nemese
Strados — wint blome
Storax — konink kers
Stasisagria — ius wort
Stourh — sepront
Suglossa — londeb tonge
Strapus — Orbul
Staria pducif — Sarioflact
Staria pducif — Seby gallina
Staturaella — velt molhe
Subtusilla — wormruit
Sulphur — smagel
Sulphurata — struit
Sunna — vet
Sup riu vana — Achte
Surella — sine
S + Amu — loe
S + Capsub — wolle
S + Carbasty — kornke kers
Sappalphi — ker nialis
Sanacru — ker n vaen
Sartory — vinsten
Samarista — iuenholt
Saxus al — dach
Sanacru doest — ker
Serebitz — Arbor e de q' gni
S + Ehu — herba nitata
S + Eruis — herba nitata
S + Estudo — black
S + Estudg mny — sudraue
S + Embra — cancel
S + Etyrimia — dragant
S + Amus — Beynfluge
S + Amas folu — clew black
S + Emella — raden
S + Emilia — ber wort
S + Emalla — brach wort
S + Emertu — vinnente
S + Eynsa — vet
S + Eynsa — vele
S + Embra — Saturnia
S + Embra — Sarcot

A omefu	Vit mantze
L ormetilla	Aurine
T rimtas vna	Alber fiol
T orris	Grant
T rochilla	Agairg
T rochodala	Yanilla
T riarua	Betome
T reanely	Espeke
T ribulq	Ybrge zistel
T rimmala	Der wentk
T rodea	Ynda
T ubula	Er dnoth
T ubera	Er nos
	Londer
	Eg wortz
T uringe	Boynfuge
T usub	Yob
T hus	Yronch
T uber	Smidex
T umab	Die onste blaer
T hus mastuli	Vader alffay
	Vns yronch
U atoma	Swart fiol
U arrucua	Angel
	Brunelle
U aleriana	Baldrian
	Yaerge went
U armu m	Vaelbere
U ermulais	Vormeruit
U ertillana	Verich
U erbena	Yranhart
U epus	Brome
U ertypedm	Yefandert
U erruta	Yratze
U ing	Yest
U ysipedm	Yuelbaum
U inga pastois	Yande
U itrella	Wilde fande
U isus	Yoppe
U isus	Yistel
U isus	Wilde karuel
	Yderh
U stago	Ytupbruka
U nta	Der wente
U yperma	Der wortz
U ingulh	Yerge fact
U ira	Yurten
U ola	Yool

U is	Yyn stork
U itoma	Ywart fiol
U iz	Ylab
U ide cris	Yghelt uerne
U itrolu	Yoprit
U iola agst	Yrimtas vna
U ie tolun	Yardh in nary
U mea	Yre neze
U lytu	Ybrenesse
U ua	Yghelf
U lyago	Yasen wortz
U olubilis	Yende
U mblyg vpon	Yin beer
U ngula aballia	Yeeblome mit
U nee	Yat md' blome mist
U ua	Yynbere
U ua lupina	Yarht stade beer
U ua	Yaltrian
U ua	Yost

Sagunt thentomru s'm
ordme Alphabet

A foer	1	Der wortz	6
A ueruit		1 Alder handde	1
A gmome		1 Arter fiol	4
A lyyn	2	1 Agelmck	1
A ndor		1 Adelape	1
A mbrose		1 Andorn	
A midmck	3	1 Alruna	1
A mys		2 Appel allexad	1
A roleye		3 Affgabiet	
A roleye	4	2 Anellana	11
A roen		4 Andorn	10
A plourh		3 Ader wortz	6
A rment	4	1 Anetn agst	6
A ndorn	1	1 Anonmi	
A ndorn	2	1 Andne	1
A runne	3	2 Agairg	1
A lsint		1 Aderh	1
A roleye	1	2 Ader wortz	1
A rament	2		
A urine	4	B irgale	
A ter viel	5	1 Betome	
A der wortz	6	2 Bostly swamp	
A der wort	2	3 Bluet	1
A derk		3 Benenal	
A utger	1	3 Burgel	
A lant		3 Bungen	

Bremesmit
 9 Bauerwort
 Binoet
 4 Buderne
Balsam
 1 Brochiermit
 Basilia
 Bekelid
 Benedict
 Berchinge
 Best kole
 Best
 2 Bluet steyn
 Boummol
 Bomes
 Brandestork
 Bernage
 Bruyn wort
 Bouanel
 3 Bestroel
 Bererlae
 Buisab
 Bestbaum
Bils
 1 Burks her
 Bils
 Berwort
 2 Bernsuge
 Bauerflap
 3 Barusteyn
 Bier
 7 Blywit
 4 Braambere
 5 Bouanelle
 1 Berermit
 2 Bolluk
 2 Bluet steyn
 2 Brar wort
 1 Boen
 2 Boummort
 Burt
 Berermit
 Benedict
 3 Baldorian
 Burts bart
 1 Benedict
 Binoet

1 Deks bart
 Benenel
 2 Bies
 Borusteyn
 1 Boen
 Bonist
 1 Bor wort
 2 Braebwermit
 2 Bernsuge
 3 Bernsuge
 Braebere
 4 Bysen
 1 Birke
 1 Bonn oley
 2 Ber wort
 3 Beertam
 3 Benenel
 2 Ber wort
 2 Brame heg
 Brame
 1 Bor wort
 3 Britkers
 3 Bernstans
 4 Barbe
 4 Bils
 4 Barmont
 5 Binesch
Ber wort
 Brach wort
 2 Batonic
 Brant
 Ber wort
 3 Bernsuge
 Brucelle
 1 Batorian
 Brame
 2 Ber wort
 2 Bremeffe
Bre
 Cranebet
 2 Capilli
 vens
 3 Oley malue
 4 Cruse wort
 4 Colle
 1 Cruse metz
 2 Craft wort

3 Crisel moer
 3 Crissel
 1 Carde
 Cruse wort
 2 Camille
 Cardamome
 Camfer
 3 Castanee
 Caste ment
 Oley va wet
 4 Craft wort
 Canter wort
 Comyn
 4 Caneel
 Cimerende
 Crisus wort
 6 Clader wort
 Coriander
 Crissel
 Crock
 1 Culbort
 Corbs
 1 Caneel
 1 Cris wort
 1 Caeff
 2 Cimbran
 2 Caste golt
 2 Caste stert
 Caste franel
 2 Cu wort
 Cardolunog
 1 Cletter
 2 Carde lantje
 Cormentz
 2 Colle
 2 Cassia fistula
 2 Clue
 3 Cley
 4 Cleyen
 4 Lonel
 1 Camepitios
 1 Crane franel
 2 Cleber
 1 Crissel
 2 Clansalt
 2 Cop rouch
 8 Cereby galline

1 Caneel
 Clee
 2 Clewerblat
 3 Cnder
 2 Cop rouch
D Insuamp
 2 Deengrab
 Druemest
 9 Dille
 4 Draken wortz
 1 Dysfel
 Durydan
 3 Dysfel
 Dysent gulde
 4 Deengrab
 5 Draken wortz
 Driptame
 Dost
 1 Drake wort
 Druis wort
 Druis wort
 Draken wortz
 1 Dattale
 2 Draken wortz
 1 Dor wortz
 1 Druis wort
 Deuer stork
 3 Deengrab
 2 Druis wort
 2 Dor wortz
 1 Dep wort
 Dary vn nacht
 2 Dor wortz
 3 Danappel
 Drake bluet
 3 Doren
 Dary
 1 Draganu
 2 Dary vnde nacht
Der wort
 2 Er wort
 Eruaden
 1 Entappel
 3 Elephant luss
 4 Epe
 2 Eglentier
 2 Epsip

D

C

D

E

F

G

H

I

K

L

M

N

O

P

Q

E

E

E

2 Ewertwort	1 Branait blome	2 Iolwortz	1 Iafelmort
1 Eyalgras	1 Bume	1 Iafelmort	1 Iane ramp
1 Ersp	2 Blomflaet	1 Iafelbeer	1 Ienformit
1 Embere	1 Danttomel	1 Iupflourch	1 Ieider-netel
1 Eertappel	2 Emdrane	1 Iederich	2 Ieider-netel
1 Erthwort	1 Garne	1 Iefelwort	1 Ielp
1 Enfondume	4 Grafsuck	1 Ions tonga	1 Ierba fullom
1 Eysa	2 Emdrane	2 Ians fcam	1 Iymel flotal
1 Ebythe lauff	2 Eoltwort	1 Iondes tonga	1 Iymel flotal
2 Ertbere blat	1 Eolde	1 Ianer	1 Iarthen
2 Ertbere	1 Emdrane	1 Ielgabear	2 Iolfsurt
1 Ertbereruit	1 Garne	1 Ions bere	1 Iymelmort
3 Effelholz	2 Grafsuck	1 Iellengandw	1 Iupflourch
3 Erttrauch	1 Erexheu	1 Iondes tonga	2 Imitlonp
1 Ertcappel	3 Eraftont	1 Iafentonga	2 Ioflantgen
1 Ertmaen	1 Galgaen	1 Iupflourk	3 Iondes tonga
1 Ertkel	1 Eynstar	1 Iupflourch	1 Ioltappel
2 Ertmunt	2 Eoyt ver	1 Iaganbutte	1 Iolwort
1 Ertman	1 Ertladurk	2 Iolwortz	1 Iafelthe weft
1 Ertwick	1 Eorte mall	1 Iulgabear	1 Iun
2 Ertle	1 Ertfirt	1 Iane ramp	2 Ienters
3 Ertz	1 Eulden raen	1 Iandans zitber	2 Ienwortz
4 Ertich	1 Ehalutzefre	1 Iappe	1 Ieide
1 Ertich	1 Eotwagassen	1 Ierteftete	3 Ims
2 Ertbere	3 Eartwe	1 Iernelfage	1 Ioffkars
2 Ertjel	2 Ertfirt	1 Iane ramp	1 Ioltlike
3 Ertmormort	1 Eerfe	1 Iafan oer	2 Iafelnot
4 Ertbare	1 Eerft	1 Iollourk	1 Iymel flotal
1 Ertma	1 Ema pils	1 Iortblat	1 Imit buer
2 Ertje	3 Ertladurk	1 Iondes tonga	1 Ions dille
3 Ertwort	1 Eamander	1 Iagene	1 Iederich
1 Ertbere	1 Earttomel	1 Ieider netale	1 Iulfergolt
1 Ertelen	1 Eartoflaet	1 Iondes tonga	1 Iagandore
1 Ertwort	1 Eentforterb	1 Iondes blum	2 Iars
3 Ertvambt	4 Eartur	1 Iederich wortz	1 Iagale
1 Ertia alba	1 Eortheil	1 Iafel	1 Ierba palis
2 Ertandig poring	6 Ert dystal	1 Ions dil	1 Iolender
2 Ertol	2 Ertlab	1 Ions tonge	2 Iortzgrawede
1 Ertfmidel	2 Ertgrane	1 Iafan oer	3 Iupflourch
1 Ertmdrane	1 Ertadornetale	1 Ions tonga	1 Ierthe tonge
1 Ertolde	2 Ertadornetale	1 Iederich wortz	1 Ierdenfchrole
4 Ertfneffel	1 Iafelmortz	1 Iafel	1 Imitlonp
1 Ertmdrane	1 Iafelfurapf	1 Ions dil	1 Iagandore
1 Ertolt	1 Ions blome	1 Ions tonge	1 Iofloatte
1 Ertolantga	3 Iolwortz	1 Iafan oer	
1 Ertolrmede	1 Ioltmarich	1 Iederich	
	4 Iederich		

1	Wasser	4	Andouste	1
2	Wusthateblome	5	Odermenne	1
2	Went	2	Opment	1
3	Werre	3	Opfontonge	1
4	Wuilboom	4	Orny	1
4	Wuisore	1	Ossen nanel	1
4	Wob	4	Opel	1
2	Wente paem	5	Osserwoning	1
1	Westrut	1	Osheden	1
2	Wen oley	1	Ooper	1
1	Wenoppact	2	Oopermit	1
2	Wedenrut	2	Oerderment	1
3	Wuob oer	2	Oape blat	1
4	Wiel	2	Oata loomb	1
1	Woor	3	Oapelboom	1
1	Worich	1	Oapelo	1
1	Woracien	2	Oedeme	1
3	Wersact	1	Oetolen	1
4	Wuszel	1	Oriapp	1
4	Went	1	Oastnack	1
1	Wermial	1	Oetamelde	1
1	Wer	2	Oolitaw	1
2	Wott	2	Oedeme	1
2	Wele	2	Oerste	1
1	Warella	2	Oesfli	1
3	Wob	3	Oepar	1
2	Wergedistel	3	Oemie	1
1	Werich	4	Oymbonn	1
1	Wuilboom	4	Oapelboom	1
1	Wistal	1	Oep louch	1
2	Wost	1	Oeler	1
1	Wancracht	1	Orome	1
2	Wachtstadele	1	Oiperne	1
2	Wunecrut	1	Oefferrut	1
2	Wetale wortz	1	Oontin rubarbarz	1
1	Worman	6	Oefferrut	1
1	Wachtwort	6	Oipau	1
1	Wachtwort	1	Oohafter	1
1	Wachtstade	1	Oalea ramedoz	1
2	Wachtstade	4	Oersiluer	1
2	Wachtstade	1	Omede	1
1	Werpheffe	2	Omede	1
1	Woffenauel	3	Omede	1
1	Woffentonge	2	Omede	1
2	Woffentonge	2	Omede	1
3	Woffentonge	2	Omede	1

Wustlaurk
Wamerflark
Wolwort
Wope
Wolwort
Winstonge
Wesba midana
Wesendark
Wope

1 Eerralk
2 Eerralk
4 lauge
2 legge
2 leermort
2 laurbom
1 lorbere
1 lorbererut
2 lorbere
2 lorbererboom
1 leuermort
2 louchte
2 leurbereboom
3 lant paffer
1 lope
2 latruze
1 lambrusta
2 linsa
2 luter saltz
3 lant pep
4 lunt wort
8 luse wort
1 loe

M Glue
Wandele
Werich

1 weelde
1 wisthebe
1 weelde
1 wede wort
1 woren
1 wmechae
2 woffentonge
1 waenrop
1 waenrop
1 wente
2 wente
1 waeter
1 wistal
2 wist
2 wistatalouf
2 wistal
2 wistal
1 wistal
1 wistal
1 wistal

1 Water
2 Wusthateblome
2 Went
3 Werre
4 Wuilboom
4 Wuisore
2 Wob
2 Wente paem
1 Westrut
2 Wen oley
1 Wenoppact
2 Wedenrut
3 Wuob oer
4 Wiel
1 Woor
1 Worich
1 Woracien
3 Wersact
4 Wuszel
4 Went
1 Wermial
1 Wer
2 Wott
2 Wele
1 Warella
3 Wob
2 Wergedistel
1 Werich
1 Wuilboom
1 Wistal
2 Wost
1 Wancracht
2 Wachtstadele
2 Wunecrut
2 Wetale wortz
1 Worman
1 Wachtwort
1 Wachtwort
2 Wachtstade
2 Wachtstade
1 Werpheffe
1 Woffenauel
1 Woffentonge
2 Woffentonge
2 Woffentonge
3 Woffentonge

O
1 Ooper
2 Oopermit
2 Oerderment
2 Oape blat
2 Oata loomb
3 Oapelboom
1 Oapelo
2 Oedeme
1 Oetolen
1 Oriapp
1 Oastnack
1 Oetamelde
1 Oolitaw
2 Oedeme
2 Oerste
2 Oesfli
1 Oepar
1 Oemie
3 Oymbonn
4 Oapelboom
4 Oep louch
1 Oeler
1 Orome
1 Oiperne
1 Oefferrut
1 Oontin rubarbarz
1 Oefferrut
6 Oipau
6 Oohafter
1 Oalea ramedoz
4 Oersiluer
1 Omede
2 Omede
3 Omede
2 Omede
3 Omede
2 Omede
3 Omede
4 Omede
3 Omede
4 Omede

O
1 Ooper
2 Oopermit
2 Oerderment
2 Oape blat
2 Oata loomb
3 Oapelboom
1 Oapelo
2 Oedeme
1 Oetolen
1 Oriapp
1 Oastnack
1 Oetamelde
1 Oolitaw
2 Oedeme
2 Oerste
2 Oesfli
1 Oepar
1 Oemie
3 Oymbonn
4 Oapelboom
4 Oep louch
1 Oeler
1 Orome
1 Oiperne
1 Oefferrut
1 Oontin rubarbarz
1 Oefferrut
6 Oipau
6 Oohafter
1 Oalea ramedoz
4 Oersiluer
1 Omede
2 Omede
3 Omede
2 Omede
3 Omede
2 Omede
3 Omede
4 Omede
3 Omede
4 Omede

Q
1 Quedde
2 Quedde
3 Quedde
2 Quedde
3 Quedde
4 Quedde

R
1 Ruingel
3 Rumppe

1 Ringel	1 Roynraer	1 Schelwortz	1 Stomwort
1 Soet wort	2 Raden	2 Smerdel	1 Stant wort
1 Soet man	1 Ringel	1 Steynbrake	1 Sanel
1 Ringel	1 Soet	1 Sant ruit	1 Sant mader distel
1 Roynraer	D Op va sice	1 Smerdel	1 Smbalaw
2 Soede ad wortz	1 Ordelblome	1 Srael wortz	1 Stant wort
2 Inp	1 Orwafelblome	1 Sant iohas ruit	1 Sanel
1 Soer	1 Smerdel	1 Surtz fingi	1 Sone boom
3 Riet	2 Sleen	2 Siler	2 Saltz
2 Ringel	1 Schelwortz	1 Sant Jans bract	1 Selue
2 Amas blad	3 Schelwortz	1 Smit wort	1 Steynbrake
2 Salite	1 Smerdelblome	1 Sprink wort	1 Swart wegel
2 Pudderspon	1 Stafriet	1 Smerdel	1 Stinzel
3 Soede heyrut	3 Stapt vnselt	1 Staniola	3 Seiff
2 Radel	1 Sone boom	1 Stant wort	1 Sanel
1 Rump	1 Starley	1 Starflait ge	1 Starley
1 Ringel	1 Stapt tonga	2 Sprutorn	1 Spil wort
3 Radel	2 Smer	1 Stendelmort	1 Slag
2 Rade	1 Sone boom	2 Smalpart	1 Sant Jans ruit
3 Soefment	3 Saengrune	1 Selue blome	1 Strabose
1 Rueb	3 Singsonge	3 Siluer stynom	1 Starley
1 Ruabpaem	1 Sincastel	1 Sneten	1 Slange distel
2 Inp	1 Smerdel	1 Starley	1 Swart pep
1 Rensclouf	1 Sijer milt	1 Swart wort	1 Senep
2 Ruderly	1 Stapslep	2 Stagn	1 Steynbrake
3 Rute saem	1 Sanel	2 Starley	1 Sometal
4 Rub wort	5 Scapome	1 Schelwortz	1 Star milt
1 Raderly	1 Starley	1 Sume top	5 Starley
1 Soet ge	1 Steyn pep	3 Steynbrake	1 Star milt
1 Ruab	1 Sufferaen	1 Sme bagal	1 Spinn
1 Rabarb	1 Snel wort	1 Spita nardi	1 Sterne
2 Rose	2 Sanel	1 Semeef	1 Smegef
2 Soede rose	1 Soerne	1 Starffatut	1 Starffatut
1 Rose	1 Selue	2 Seme vntre	1 Seme vntre
2 Rartylowth	1 Scapome	1 Spru	1 Satwegra
1 Rade	1 Swart scapome	1 Snelort	2 Sarel
1 Rute	1 Sant wort	2 Schelwortz	1 Swart fioel
1 Ruderly	1 Sprink wortz	1 Schelwortz	1 Steynbrake
1 Rurap	1 Srael wortz	1 Sappe	1 Swart fel
1 Soet ogmet	2 Selue blat	3 Spongie	1 Schelt porne
2 Raggie	1 Spans grune	1 Sulmetam	2 Schelf
3 Ringel	2 Sot wortz	1 Steynvorn	1 Saltran
3 Rute	3 Sotk	1 Steynvorn	T Tgalme
3 Rapisit	1 Soam	1 Sprone	1 Tugn melot
1 Raden	1 Starley	1 Sruel	1 Tugn distel
5 Ringel	1 Smerdel	1 Stane	2 Treib wortz
1 Ringel	1 Sparalot	1 Seme raplan	2 Umbran
1 Salite	2 Sone vrnal	2 Storka framel	2 Tugn distel
2 Rosprune			
1 Rob wortz			

1 Louche
 2 Cuyndistal
 9 Cuyne melck
 3 Londer
 2 Armbat ma
 2 **W**ort
 2 Vort wort
 Vilt knoblauch
 2 Nijshmalue
 Nijmertz
 Nigula caballia
 Wegebede
 Wilde ruta
 9 Warheltbe
 Welfdistal
 7 Vilt loyck
 Warkeltbe
 3 Vilt blat ruit
 1 Wilde balsam
 Wilde ruit
 2 Wyfboom
 Wilde moer
 2 Wuymalue
 2 Valencourt
 2 Velters
 Viltout
 3 Wyfshreuk
 Wyfshreuge
 Viltment
 1 Wyfse bloem
 Wede winde
 Vilt karnel
 Wedertant
 Vork
 2 Welfse melck
 9 Wilde kars
 Niga
 9 Vilt
 9 Wegebrude
 Wormwort
 Velt kameen
 4 Nepe
 Vorkens broet
 Wode starne
 Wege wyse
 Wilde ment
 6 Wessermond

Wilde ment
 Wort ruit
 5 Wilt man
 1 Wilde more
 Vilt ruit
 2 Vortjel wortjel
 Wege war bloem
 Waga winde
 1 Wyf wort
 Welflage
 Wege wyse
 Wyf mostert zme
 Vilt milt
 2 Vilt ruta
 Wort wort
 Welfmalck
 1 Wyfboom
 Vortjel
 Vilt
 Wyfboom
 Varen
 Wormwort
 2 Wadel
 Vilt traucet
 Welle
 Valeriaen
 3 Wyfpeffer
 Warheltbe
 2 Woullbe Flary
 Wilde hop
 1 Wormmoet
 Widoewinde
 Velt hope
 2 Woelornit
 Wilde hope
 Wyngart bloem
 1 Waldistal
 Wirta
 7 Wege wort
 2 Welfse sap
 Walfalt bere
 1 Welfse melck
 Velt hop
 1 Wormsteyn
 1 Ont agrist
 Wrouck
 3 Vogels tonge

1 Valerian
 2 Vortboom
 Welfinge
 3 Vilt
 Welfmelck
 Wyfboom
 Velt ruit
 2 Wilde stude
 3 Vilt ment
 Varen
 9 Vijn vnde honyg
 9 Vijn vnde bier
 Vijn vnde mede
 1 Welf kars
 2 Welfse bloem
 1 Wyf woullbe met
 1 Vey vnde milt
 1 Vijnstark
 Vilt karnel
 2 Vilt
 3 Wede winde
 Wegebrude
 Wort ruit
 9 Wegebrude
 Vilt rage
 Vilt sneef
 Wedertant
 Vilt ruit
 1 Wort ruit
 Vilt was
 1 Wyf blat zme
 Wieldorn
 1 Vorken
 Woullbe kriegh
 2 Vilt alba
 1 Vilt karnel
 1 Wormmoet
 Vilt
 Vilt karnel
 2 Wode boom
 Velt
 Velt sap
 Waldistal
 3 Wyf woullbe besstro
 9 Vilt loyck
 Varen
 7 Vilt ment
 Vilt wort

1 Vilt res kanden
 6 Wege wort
 6 Wege wyse
 Wege wyse
 1 Woullbe kriegh
 1 Niga
 8 Vilt blume
 8 Velt molke
 8 Wormwort
 1 Vilt ruit
 Velt
 1 Welle
 1 Vijnstark
 2 Vijnmentke
 2 Vilt mentke
 1 Wirta
 3 Wrouck
 3 Wyf wrouck
 1 Waelbere
 1 Wormwort
 3 Wratze
 1 Wilde karnel
 1 Wilde karnel
 1 Werge saet
 2 Wirta
 2 Vijnstark
 Wende
 Woullbere

Oplicht

Sequitur Linoia arabica et greca II.

Arog r nty
 Arb r rufi
 Azarot r parrotolla
 Azub albahar r
 Spongia marina
 Achiles malich r torona nigra
 Adher r spinantia
 Aes domestica r mrtq
 Aynach r osnee
 Amles r embliu
 Astarutno r rati rapita
 Ayb sagrios r cardo fulloni
 Alilus r mirabelani
 Azes af alfarher r repata
 Artyfar argeb r blacta braza
 Adulfagos r salvia II nei
 Azathartim r pndus sci rupi bal
 Austa r liliu
 Ambar r ambra
 Amberberis r berberof
 Archertya r malones
 Alhaber r lactura
 Aharut r persita
 Amocen r asafetida
 Assarona r asaru
 Abhel r samina
 Arhyrhamu r epulymu
 Abel ben r gram been
 Amhata r ameos
 Abasir r spedi
 Alfabran r una spes ezule
 Albetheke r curimereb
 Amzarathi r parrotolla
 Albetenge r spatula fetida
 Albelatis r abulus
 Albaglyse r lactuta
 Almarqahel
 Aypinad r antimoniu
 Alghammam r radix figes capillos

Alhaste r yopus or milang
 Alfelei r mellissa
 Albetengi r solatz
 Alaidal r roloquida
 Anthorhene r de tali pinna
 Almeserion r chamolea
 Alfeime r ratis alba
 Althabran r esula
 Alkibil r flos ror marme
 Alfesera r vit alba
 Alterabim r mana
 Alfelemesimise r ozmi garoflatu
 Alaxarion r riona
 Alketagi r spes solatri
 Affodillus r rati rapita folia eiq
 affilant folys pori et nascit in
 montibus
 Albetheze r numer domestica
 Adriani r gusto adriani
 Amomi r sone arcture
 Amei ameos id est
 Anthmomij r lapis de vena plubi
 Ataspio insula
 Alpiados r lauraola
 Alfulume r radix pipis
 Aspigi et spgi id e
 Asari r barrara
 Amantilla r valeriana
 Antali est lapis
 Atriplex sone eiq rta grisolocama
 Arzon r pes vituli
 Adol r eufraera
 Antofali r garofali magni
 Amiden r asafetida
 Aluthimi r onamomi elu et subul
 Anogadam r simarq
 Amofruita r fructu Jumperi
 Asta nigra r spgula mor sed
 est spmofa
 Arameti r tra nigra odore
 yus sulphureu

Atanasia e cona qfarto
 Afreng .i. miniu
 Ar uob berri .i. lepus siluestr
 An faha
 Algnu debeduf .i. castoreu
 Agniglossa megebreide m modu
 Ingroe agni
 Abies deamē bonu

Babys .i. maris
 Basari .i. peme lini
 Babomb .i. ramomilla
 Berstagnastan .i. capillus uentis
 Bedorungre .i. melissa
 Bedegward .i. bedaguar
 Bassad .i. corallus
 Baynesfig .i. mola
 Belt .i. blata
 Berangamfij .i. ozimū gaidiflatu
 Bedarog .i. ozimū no gaidiflatu
 Biljar .i. rotula
 Botin .i. tabentma
 Beleston .i. balsamu
 Bazarachonana .i. psillu
 Beois .i. usquammb
 Badant et portulaca
 Bara arbor .i. Sga pastor
 Basal .i. rape
 Balada .i. anataridub
 Budoereg .i. erifimon
 Bar .i. anas
 Baidus .i. ona
 Busach .i. sputu
 Baul .i. rorma
 Beramge .i. peme silē pipē et
 est amax
 Barra lentisti .i. fructu edē
 Blarte bizanse sut purpue q
 portant de bizanzo
 Berber port de frunfordia
 Brartei .i. farina
 Brarteos de farina
 Baune .i. daucy matuy

Balsamita .i. menta aquira
 Bulbus d. quelibz ras rotunda
 Bedaguar .i. peme alba

Carme .i. carni
 Careos
 Colubina .i. aquileya
 Crispula .i. tibia cantri
 Car ma .i. peme rotu
 Culb .i. mulu plus
 Corumb .i. caulis
 Casuch .i. rufuta
 Carolla .i. cardamomu
 Cotti .i. bombax
 Char e zinziber et cassia fistula
 Culb .i. mulu plus
 Chandarob .i. candarusim
 Chitim rosa .i. flos althee
 Cherasi albob .i. testung rams
 Chumtie .i. pma
 Cartame .i. rortal
 Charumb .i. xilo carart
 Chulef .i. palje
 Chnas .i. prima
 Cherna .i. penthadactyl
 Cullasia .i. uiola magna mdis
 Cutar mamon .i. nclamon
 Camon .i. rommu
 Corbathen .i. alleberg
 Curach .i. porru
 Charchar .i. papauer
 Con armen .i. lutu armenu
 Con martin .i. terra sigillata
 Chbur .i. fulfur
 Calef .i. tegula
 Calcy .i. volpis
 Cartatim .i. humbris dresores
 Chantab .i. gruido
 Chamethy .i. pistas
 Canles agreste .i. fructu
 Centz galli assilat palue
 Corubri .i. thys mdoz

Coquimbri .i. thymiana
 Cordumani .i. ruminella
 Cmarz rubi s. sutas rubi
 Centu normie .i. plantago
 Consta .i. alpta mustata
 Cardus murstira .i. nuk mpta
 Corogmdm .i. pome laurole
 Cassani s. pams poring
 Carduncelli .i. semp naens
 Crestang maring .i. Bulg maring
 Calamenti .i. balsamita flumalis
 Embalacia .i. umbelica versis
 Cotulafatida ravn epe et assila
 rano mille

D Anfir .i. auena
 Desbri .i. flos salvia
 Dubora .i. romadz
 Dus .i. umra
 Dordon .i. mulu
 Dhenab alchil .i. randa eqna
 Dulb .i. stocann
 Dabach .i. vistris
 Darfeni .i. mamomni
 Den alathone .i. sangus dros
 Dheemb .i. amium
 Digab .i. galina
 Dherarie .i. tantharides
 Dissolye .i. rana
 Dem .i. pagus
 Dmarthen .i. rebz leporis
 Doromigi sut radras pne que
 portant de framfordia
 Dampnothi .i. bame lauri
 Dordami .i. beromni .i. ver mix
 Dampnidis .i. laurinu
 Dampmion .i. laurus
 Darfemi .i. folu mamomi
 Detrahit assilat agnomia
 Dapnothali .i. gaiso fili magd
 Daphnidis .i. dafindis
 Dapnaleon .i. oleu laurinu
 Darfesahon .i. mamomni

E Bus .i. ebamus
 Eufu .i. mirus
 Efbri .i. flos flos salvia
 Epatis adib
 Elenon et elemi .i. galanga
 Erura .i. smopis alba
 Etempni .i. gummi elopni
 Elactarij .i. sura murma agni
 Epta pleurob .i. plantago
 Erugms capane .i. prassiu de rano
 Eufagi .i. salvia agnif

F Fesmie .i. orobus
 Fustury .i. fistri
 Fone .i. rubea huroz
 Fu .i. valiana potatilla ide
 Farnusion .i. prassion
 Fabet .i. aloes
 Fandanis .i. organ
 Falsaunen .i. radix pipis
 Fausel .i. auellana mura
 Fupel .i. piper
 Ferussel .i. stagnum
 Farnach .i. punice
 Fead .i. pistis stipe facens
 Fanax e hildoz .i. panax aslepj
 Formelle .i. missuta
 Falegamsstj .i. ozimu garioflatu
 Fisalidos .i. filipendula

G Glene .i. organ
 Gafit .i. eupatorium
 Gairi .i. agairu
 Gara .i. laurus
 Gipsen .i. gipsum
 Galdalcheb .i. rutis aictis
 Galedy alhaqheb .i. polu perpat
 Garioflata .i. sanamunda
 Glut nu alumbat .i. tabent ind
 Galhe .i. kamorch .i. galhe mpta
 Gluronis .i. pulegu roruni

H Ardargucha .i. folu
 Hadhach .i. leon
 Hadeus .i. lens
 Habr .i. pata

Jenda .i. frumentu
 Jaur .i. populus
 Jarii .i. vitis
 Juren .i. mube
 Jakille .i. faba
 Jeme .i. altama
 Jemad .i. aretofa
 Jassarha .i. bulb
 Jathrabierh .i. fig lupi
 Jurnam .i. malagramata
 Jahaer .i. ordeum
 Joth .i. mora ralsi
 Jispanhah .i. spmarhia
 Jindelic .i. endonia
 Jummura .i. vrtua
 Jolba .i. festingren
 Jender .i. olbam
 Jan .i. mel
 Jaod .i. hgm aloas
 Jasadhyte .i. talang arötica
 Jausis .i. rampnijs
 Jaf .i. galla
 Jameb .i. araleb .i. solatz
 Jara .i. murbita
 Jabel rab .i. stasfagna
 Jame nie .i. pas rotubing
 Jabel halhar .i. Jumperg
 Jaste .i. thimg
 Jandel .i. cologuitida
 Jabel nil .i. gramu mdm
 Jamifer .i. squilla
 Jaurach .i. muruma
 Jere halbebe .i. galbanu
 Jastara .i. betonra
 Jecotalhami .i. sanano
 Jarrimus .i. femulus
 Jatnis .i. resina
 Julungan .i. galanga
 Jabelzelmi .i. g'mi zelmi
 Jeyd .i. sampina

Jmidel .i. condisi
 Jaurad .i. rimis
 Jagar alozamad .i. lapis lazuli
 Jagar alieadi .i. lapis Indana
 Jagar simbedhis .i. lapis adamas
 Jagar almezeri .i. rob
 Jagar azob .i. lapis asus
 Jagar almantab .i. magnes
 Jagar almarhastra .i. marthastra
 Jagar abezar .i. lap liberab a venenis
 Jagar albalo .i. margaita
 Jagar albatardh .i. corneteolg
 Jagar arhamigi .i. lapis aquile
 Jaidid .i. feru
 Jassab .i. plubum
 Jarna .i. portallo simonulub
 Jalsi .i. hmaria
 Jatrap .i. scarpio
 Jafir .i. pas
 Jempm vrsalyan .i. ad ps
 Jarat .i. sudor
 Jormel .i. ruta agrastro
 Joba adip
 Jael .i. cardamomni mag
 Jaleste .i. hopy ortulana
 Jerba friara .i. malua
 Jerba beneduta gaud filata
Jaha .i. rera
 Jersandam .i. mix pedem
 Jausbano .i. mix mg
 Jans agiteub .i. mix auellana
 Jansalkai .i. mix vomita
 Ju .i. meu
 Jousir .i. opoponax
 Jerosarion .i. yperion
 Jamaritast .i. agrus rastus
 Jasin .i. omula
 Jausmarh .i. mix metal
 Jantheburch .i. tela aranea

Jenerb .i. panicu
 Jaramb .i. doromiu
 Jlafios .i. lappa inuerfa
 Jnanti .i. flos lambrosti
Ridix .i. boamfa
 Rafap .i. fana pfidis
 Ramefitheos .i. ramepitheos
 Ramact .i. tubera
 Rameacti .i. ebulg
 Rarna .i. carui
 Rapar .i. rappary
 Resmes pmytes .i. cartali
 Raturion labri .i. rantaurea aor
 Raturion pagafa .i. rantaurea bor
 Rardumani .i. carui agresta
 Resum .i. abrotamni
 Resta .i. costus
 Rarmusfel .i. gaudifly
 Rarmen .i. grana tinctoz
 Raffer .i. rampleora
 Rytan .i. pix liquida
 Ransa .i. rontfulg
 Ransos .i. mixe lake
 Rardus .i. mixe usura .i. mixe mgra
 Rapsim .i. lincstru
 Ralauratamenon .i. ras usru
 Radri .i. pix radri
 Ratariaa .i. rafa rormi rorui
 Rardami .i. nastur oij

Loblab .i. volubilis mior
 Loden .i. lapdani
 Lub .i. dragmitza
 Lulpa .i. fascoli
 Laub .i. amigdala
 Liden althaur .i. lingua bonib
 Larhest altab .i. ppoqustodob
 Laxide .i. polui montanu
 Lazar .i. vanaa
 Lat .i. larra
 Lergir .i. erura
 Lusen hafafir .i. lingua amb
 Lulnat .i. balaufna

Lusen albamel .i. plantago
 Lufberg .i. pelipodiu
 Lebedhat .i. mandragora
 Lahoma allyaly .i. raro tui
 Lapdani .i. laudani
 Lame porta .i. de vancos
 Lulifagy .i. flos salme agrest
 Lrodemon .i. pprion
 Luf .i. serpentina
 Lauto pipis .i. albu pip
 Luystru .i. leustru
 Lymouelli fut poma q rocant
 Lipani mixe rortox ~~chbalro~~
 Lubano .i. thuris
 Laturidis .i. rathapuna
 Lito spermon .i. nutui solis
 Lentisi .i. orobomib ul barra
 Lempina .i. turra sigillata
 Lappa inuerfa .i. agnemonia
 Lentistz .i. fructu arbor mastur

Mdrubiu prassu ide
 Matatz .i. femoral tam
 Mione q herba
 Mei .i. manna
 Melahah .i. storax
 Mes .i. tobelle
 Melud .i. malid .i. lar qd pg bun
 ru romanat
 Mezerion .i. anabulla et e tba
 de qua fit scamonea
 Melk marhi .i. bdelliu
 Meltheje .i. mastix
 Mifly .i. mustus
 Melkahal pend .i. bdelliu uicium
 Mezering .i. manorana
 Mezarion .i. mezerion .i. anabulla
 de qua fit scamonea
 Mendana .i. rathapuna bor
 Mergely .i. smopida
 Mally .i. sal
 Marchet .i. litargiu
 Maratar .i. sal

limon

not all...

Alych allyadam .i. medulla ossiu
 Aca .i. anetu agreste
 Aeporon kamolea
 Aerte tancerrime .i. omari eq
 Aargaitary pforatary et no pfo
 ratary
 Aelampip .i. nigz
 Aetadomiri .i. patifilum alexa dmi
 Aanis .i. olibanu minutu
 Aalabatri .i. foliu albu pardi
 Aatofmi .i. pental valde rubei
 Aquoms .i. papau albi
 Aaropip .i. longu pip
 Aelanopip .i. nigz pip
 Aelanti .i. mgalla
 Aenta sarracama .i. mata sta
 maie alexon tagresty
 Abathematron .i. furoz tanlus

Alion .i. spergus
 Aules .i. medicus
 Alachala .i. palma
 Aluhazarath rthazabad .i. rari
 ob ligni torrosi
 Alaramisth .i. musty granatoz
 Aegon .i. gramen
 Alufar .i. nenufar
 Alaries .i. nar rishus
 Aleragil .i. mix medica
 Alahanaha .i. menta
 Alomeri .i. perpillu
 Alceff alchefe .i. nashurru
 Alarath .i. raly
 Alufadhed .i. sal armoniatu
 Alaab .i. ob
 Alux romite .i. rastancola indi

Olyster pessilim mara
 domu alexandrimi
 Oemp .i. ncar
 Opobalsamu .i. furoz balsami
 Ozimim .i. seme vrtice

Ozimi ror .i. seme baslicis
 Ouzatri .i. patofilum marado
 may
 Offe .i. gummi ede
 Oufantim .i. mustu vne ama
 ra et mel

Plato rimini .i. flor metang
 Ppulus .i. rapparib
 Ppore .i. tortex pom
 granati
 Prassin .i. mar + marubiu albu
 Propolei .i. rera alba
 Proserpmata .i. tor nigrola
 Pohnis .i. farina pura a tortre
 Peli assilat .i. ror marini m folijs
 Prassin vide .i. flos eris
 Prassin .i. foliu perri
 Prasso matru .i. papa ul rymu
 ractum

Rese allyamar .i. nouer
 azimimus
 Rasal rudi .i. asphaltu
 mediu
 Ramich .i. gallia
 Raned .i. Ranbarbaz
 Ranedese .i. Ranbarbaz
 Rami .i. rassam
 Rannit est vna rofestio
 Rebs .i. epar
 Rad .i. raput
 Riech .i. pulmo
 Rufafagi .i. ob ustu
 Robue .i. spumantu
 Ru .i. rob siriacus
 Rami rudi .i. lignu Tumpel
 Romai .i. rassam
 Robi .i. rimi ractu
 Rodolympha .i. aqua rosacea
 Roris siriaci .i. flos malue
 Ribas .i. furoz acetose herbe
 Ruta lapidea nascit ~~in~~

lons ubi nascit vane et e pua
S Ambel .i. spira
 Sedich .i. malabatry
 Buch .i. gallia
 Sagra .i. galla nprassi
 Saraes .i. filix
 Sandans .i. ver-nix
 Saule .i. loliu
 Statorus .i. fung terre
 Saansom .i. sisamq
 Sathartharlynim .i. lirinm
 Soeor .i. porba
 Sult .i. spelta
 Suleich .i. ruby
 Saffalgal .i. ritomia
 Sme .i. gluten
 Sub .i. liquorice
 Sufach .i. pordines
 Seliam .i. rapa
 Salyede .i. riperq
 Solasandron .i. stolepoda
 Surigen .i. hmodactly
 Stahchedenach .i. ranabo
 Steha .i. strados
 Surrara .i. ruta
 Stebran .i. esula
 Surua .i. draggant
 Sams rarabi .i. gum arabici
 Sadeb .i. ruta
 Selocha .i. rassa ligona
 Sathabon .i. sedpinu
 Sief .i. colluru .i. meniche
 Sorbard .i. spe spurlinge
 Simphiti .i. gsolida aer
 Stortaragim .i. fung fra
 Srota .i. psopus
 Soraniabin .i. mel et aratu
 Sirla blata id

S Septe grana .i. ppgatorid ul ratha
 pura id
 Sira .i. tantomon
 Sistra .i. sic .i. valeriana
 Smel .i. ruffang
 Sabach .i. tombr
 Schahar .i. rapilli
 Serham malathi dyeth .i. ossa id
 Sauf .i. lana
 Sedy .i. argatu
 Sreb .i. alumē
 Sradanab .i. lapematiab
 Sarram .i. tamar
 Serleb .i. romhuli
 Sulfi .i. herba de qua fit asafetida
 Sansung .i. maiorana aliter .i.
 persa amaritus
 Selini .i. seme apij
 Setaragi mdi .i. rapsia et rapsia
 est surq ferule
 Sonam .i. petrosilium agrasta
 Seme cisti .i. se. altee
 Surchaha .i. bulb maring
 Stipture .i. alumē
 Sigre .i. storak liquida
 Stella fra .i. fra lunda
 Stortarab .i. fung terre
 Sminis .i. ver-nix
 Simptomata .i. insquimaq
 Salanz .i. spira raltia
 Spatula firda .i. altalangi
T Arfa .i. tamaristub
 Timobar .i. ping
 Tarimus .i. luping
 Tuffa .i. poma
 Thal .i. aratu
 Tantas .i. atriplex
 Tim .i. frub
 Tandel .i. sinapis

Tan .i. rhymolaa
Timar .i. borax
Thules .i. rames stuki ul stini
Tamariscus arbor et potest poni
 loco eius seme genestra
Tursus .i. stipes raulis
Tapsie mudi e queda guma q
 porta de tapsia
Teramabin .i. marna
Terra figuli .i. creta
Tibapm .i. sulfur
Tesapi .i. sinapis alba
Troscitan S. ms rotunda
Thus masculinu .i. thus albu
Tapsia .i. f. sumy femule

Urd .i. rosa
Uermox .i. gresimilia
Uaxary .i. armoiaru
Uaab .i. aiorus
Ungula caballina .i. planazella

Rachy .i. papau rubeg
Racetal morani .i. ros
 marinus
Ramru .i. nigella
Ratira .i. titimally

Ran .i. oleu Monga
Raramid .i. aristologia
Rurumberg .i. zedoarie

Ramfran .i. rore
Rotham .i. fung
Ret .i. mura
Ranfaratab .i. spop hunda
Rebel .i. steru
Rarnochg .i. audpigmentu
Rugag .i. vitz
Rimar .i. vide ex
Rabargad .i. smaragdg
Rarbarh .i. argenti vnu
Reg .i. vitraolu
Rabarh albalher .i. spuma maib
Regibel .i. zinziber

Explant

Registrum
pro apothecis
scdm Alpha

Aloe spatru
Aloe rostru
Aloe caballinu
Aromomacu
Asa fetida
Aspatu
Agaricu
Amararadu
Anthofoli
Amoniu
Amaos
Affodilly
Augng castus
Acorus
Alta et se. eig
Anista
Anetu et se. eig
Aurata
Araua
Alkabengi
Arilli
Amidu
Amygdala dulaa
Amygdala amara
Auellana
Aretu
Arthru
Absintheu
Abrotanu
Afabaccara
Agrimmoma
Anichob
Adrandjob
Amedula et se. eig
Aristologia to
 ga et rotunda

Anabulla
Aaron
Athanasu
Auena
Atriplex et se. eig
Atrama
Anagallus
Alu
Aurupigmentu
Arseu
Antymonu
Aluue plumos
Alabantru
Aluue glanci
Aluue surrai
Aquilegia se
 me eig vltu
 et no herba

Bisamu
Bodlu
Been albu
Been ruben
Blatta bizanna
Bolus armoiaz
Berberis
Barba vringa
Balaustia
Barra lauri
Bombax et se. eig
Borak
Bristu et se. eig
Betonica
Balsamita
Basiluon
Buglossa
Borago
Bismalus
Bleta
Brionia
Bodegnar
Bistoria
Balla marina
Bursa pastor
Bauua et seme
Bulbus .i. rupa

Dardana
 Beneduta
 Bana radri
Qera
 Qroq
 Qamomni
 Curru
 Cortex ntri
 Citrangulus
 Ciprassus
 Cassadignea
 Cardamomni
 Carpopalpani
 Calamg avotico
 Camfora
 Cubebe
 Curcuma
 Cypus
 Costus
 Castanea
 Cappary
 Cassia fistula
 Colocintida
 Cathapuna
 Cuandazimig
 Curbita se. eig
 Curcum se. eig
 Citretu se. eig
 Santarides
 Castoreu
 Colosoma
 Colla glute
 Coriandz
 Canapus
 Cartamu
 Cardus
 Cuminum
 Corni
 Camomilla
 Calamati cor
 Calamati bor
 Caulis
 Centaurea
 Capillus vevid
 Cetrar

Cionda
 Camedres
 Lamepitheos
 Cuscuta
 Crispula
 Cicuta
 Calidonia
 Coslida aer
 Coslida bor
 Coslida med
 Cuida equina
 Centmodia
 Cichame
 Centu gna
 Cratang maing
 Carota
 Capa se. eig
 Carorea
 Codion
 Citoma se. eig
 Corally al. et ru.
 Cornisa et gna eig
 Cnobrau
 Caloma auri et
 argenti
 Caba
 Cor-m cor-m
 Cmb storpius
 Coagulu
 Caro tri
 Cerubru
 Cancar
 Contula maine
 Cuada
Dromi
 Dactily
 Dgagati
 Dryptamg
 Daucg matig
 Daucg azimig
 Dragumtea
 Dentalis
 Diamas
Esporbu
 Eora

Epithimum
 Eridnia
 Epatica
 Emula campana
 Eustrasia
 Erusa
 Ebulus
 Efula aer
 Efula bor
 Eleborz albg
 Eleborz nig
 Ebur rypa eig
 Ematicz
 Entasis
 Es usum
 Epar
 Etricus
Hymatu
 Hha lauri
 Hlia mdi
 Hry
 Hthri
 Hmoulu
 Hmng terre
 Hlipendula
 Hrakmg
 Haseolus
 Haba lupina
 Haba immerfa
 Hirma fabe
 Hlix
 Hthmg
 Hmngrethi
 Hlanula
 Hmngi
 Hurfur
 Hmngatu
 Hrage
 Hcl
 Herru
 Hloris palme
 Holia pena
 Holia anchos
 Alanga
 Haidofly
 Hrana padis

Hna tinctoz
 Balbami
 Humi elapm
 Humi edem
 Humi arabici
 Halla romana
 Hlans
 Homania
 Haidoflatu
 Halthroni
 Honesta
 Hrane
 Hysu
 Halls
 Hambilly + sulf mist
 Hranata
 Hladiol
Hermocastily
 Hherba fra
 maie
 Hherba st. pes.
Ompus
 Oypus
 Otrab
 Ounbe
 Opron
 Ousquamaq
 Ollafios
 Oringub
 Opoquistidos
 Omuus
 Oua
 Oudicus
 Orado lap eig
 Othuli
Rakabre
 Resin
 Ratadacu
 Raraba
Lap. ematicz
 Lap. agapit
 Lap. berilly
 Lapis crystall
 Lap calminaris

lapis gnaty
 lapis iaspis
 lapis iasmy
 lap lazuli
 lap uidaug
 lap lmi
 lap magnet
 lap paphyng
 lapis smaragd
 lapis parding
 lapis rubing
 lapis spongia
 laudam
 lignu aloeb
 lignu chasty
 liquoris surge
 lactuca se. esg
 ligna amib
 lignustru
 lauridula
 liliu
 lauroola
 lupulus
 lauroola
 lens se. esg
 lmaia
 lapauu acutu
 lacta
 liru
 laquis
 lmana
 lar casq buty
 lana pura
 litar gix
 lauz oleu lauri

Mans
 Margaita
 Masix
 Mura
 Marna
 Mel
 Mymia
 Myabolat nfm

A kebuli
 A bellurri
 A embliu
 A mdi
 Aenta
 Aaurana
 Aellissa
 Aatruia
 Aatplua
 Aentast
 Aalua se. esg
 Aermualis
 Aellulotu
 Aandrago
 Aillafolu
 Apliu
 Aelo se. esg
 Aulu solis
 Aala granata
 Airta grana mrti
 Aora rasi
 Aora bati
 Aeu
 Ainiu
 Aartasta
 Aar-mor
 Adulla ofiu

Nux nigra
 Nux india
 Nux vomia
 Nux oppressi
 Nux cois
 Nigalla
 Nepita
 Naffru at aqhm
 Namufar
 Nespula
 Nitiz

Olma
 Oleu
 Of corde remi
 Opopo nam
 Opiu
 Oroganu

Paulus xpi
 Priden
 Probub
 Pffipie
 Pua
 Pffa robusta
 Pper nigz
 Pp longu
 Pp albu

P

Pmetz
 Pruna damascio
 Polipodm
 Polurru
 Pstakra
 Pmg pinca
 Ppliu
 Portulaca se. esg
 Ppones se. esg
 Pacedam
 Polui motam
 Pulegim
 Pulegim agale
 Primula veis
 Prassin
 Prantafion
 Pmpmella
 Pranita
 Pstaria
 Pstros se. esg
 Pstli. marodon
 Pstrolubmg
 Pstoma se. esg
 Pstpanu albu
 Pstpanu nigz
 Pstoma granata
 Pstoria
 Pstago se. esg
 Pstata se. esg
 Pstipalla fimm
 Pstmu
 Pstma
 Pstalma xpi
 Pstataactily
 Pstfca

Pumer
 Ptopoles
 Puz
 Plumbu
 Palls ametho
 Pmfligol

Q

Qortz
 Quercing
 Quinquaria
 Quornia aer
 Quornia bor
 Qasa
 Qambarbaz
 Qemporu
 Qos marmu
 Qosa ramna
 Quta pona esg
 Qasta porina
 Qubca aer
 Qubca bor
 Qesta bomb
 Qapa pona esg
 Qapa siluestre se. esg
 Qaffang se. esg
 Qadix se. esg
 Qast
 Qesma
 Qealgar

S

Salsu abor
 Sandalg ru.
 Sandalg al.
 Sandalg nfm
 Sandalg mustatallmg
 Sramonea
 Spua nardi
 Spua calna
 Strados airm
 Strados nfm
 Storex calamta
 Storex rubca
 Storex liquida
 Storpim
 Storcolla
 Squilla

S aguis droms	Sulfur nigz	N ipis nor-nig	Herbene
Suuary	Sulfur roe	Urde oris	Strirole
Sorda	Samamidi	Urzelu	Portulare
Siliqua	Sanculu	Urma	Lartuby
Squinanti	Sapo	R obalcy	Papau al
Spolu aseptat	Sapa	R ilo aloes	Papau nigz
Spodu de rana	Sez	Rilorassia	Saloms
Serian	Sepum	Riloratavata	Cucumaz
Stolopendria	Siligo	Rilo	Plataginis
Stracida se eig	Stornus muib	R itay	Lappari anti
Samp uina	Sprma maib	R inziber	Alexandrum
Solat	T ribu	Rodorica	Citomoz
Strobiosa	T amaridus	Rzama r lolu	Erana pasci
Samanon	T himu	Ruzaid	Cucurbita
Sene	T ambentina	S equit de	Citrullor
Sambury	T ermally	S enibus q	Smimu
Sebasten	T amarista	S enibus utm	Stafisagrie
Sparagus se eig	T ribulus maring	S enibus utm	Enugram
Saxifraga se eig	T apsus barbata	S enibus utm	Amisu
Salua	T apsia	S enibus utm	Altae
Samina	T artarus	S enibus utm	Bit
Salix	T erra sigillata	S enibus utm	Nigalla
Saturugia	T urba	S enibus utm	Sulfuraz
Sparmaria	T ormantilla	S enibus utm	Se fin tarre
Serpillu	T hymama	S enibus utm	Millu
Seler motang	T ritum	S enibus utm	Se vitre
Sesamg	T arus	S enibus utm	Ulluloti
Stafisagria	T estud ruis	S enibus utm	Synapis albi
Stordeon	T ala aranea	S enibus utm	Rape
Saudix	T ymi al.	S enibus utm	Lape muerse
Synapis	T ymi ru.	S enibus utm	Sorianoz
Serne libroz	T una passa	S enibus utm	Seme lanrole
Satmon	T una agrestr	S enibus utm	Codin r papauer nigz
Sturz	T holaid	S enibus utm	Rape siluistr
Storpio	T ola	S enibus utm	Cathapone
Spolu se pat	T or benea	S enibus utm	Saxifraga
Spilen patrij	T ritra se eig	S enibus utm	Se bulli
Spongia mama	V aleriana	S enibus utm	lini seme
Sal armomatu	V irga pastor	S enibus utm	Custate
Sal gama	V ingula cabellia	S enibus utm	Cartanin
Sal nitz	V imblu raris	S enibus utm	Atra solis
Sal roe	V ermontais	S enibus utm	Aquilegie
Sal mdn	V imblu marini	S enibus utm	Antora
Sulfur yuni	V ent mer-guli	S enibus utm	Aratosa

De floib⁹

Endiue
Erue
Aarexomtu
peonie
Saxifraga
Iose
Isole
Flos oru
Flos agni rashi
Cartamu
Anghos
Balaustra
Epythimu
Flos chandori
Flos salua
Nemifar
Boragmb
Buglossa
Eufrafie

De radiab⁹

Rubaa
Radoama
Vurziber
Costa
Axi
Poncadani
Balanga
peonia
Vringi
Armaglossa
Iros
Lappare
Santanea
Icorub
Aristologia loga
at rotunda
Gerriana
Ezula
Fur valeriana
Calat andia
Eperg
Pnaty
Consolida aor
Flupendula
Dole

Poli podiu
Tapsia
Iermodactily
Turbit
Iiquirina
Liris
Diptama
Satrion
Yanon
Cipula
Pentaplon
Spergi
Brusti
Fannili
Affodilly
Sorra
Squille
Emula
Cucurbita ag⁹

**De luis q⁹
ab animalib⁹
lununt²**

Radix flurib
Ebuli
Ellebori al. et nig⁹
Sanbarbari
Pauportitu
Sanna
Eufrius
Valua
Liquis
Radix vitatoriti
Caro leonis
Vent. merguli
Splen pul⁹
Stinki
Coagula lepor
Coagula edi
Coagula agni
Coagula rapoli
Coagula vituli
Auzugra porina
Auzugra gallinana

Sepe porini
Pecorini
Laprinu
Adeps vrsina
Aedulla cornua
Ab de corde cui
Serru roru
Ebur
El taurinu
El vrsinu
Sax lactis
Iar
Butiru
Ael al. et ni.
Blata bizante
Ab supie
Austus
Ambra
Stero colubi⁹
Stero rapini
Stero lacerte
Sagrus hironi
Castoreu

De gumis

Amra
Alus
Euforbium
Storax y rala
mta rubea et
liquida
Aastre
Balbani
Serapinu
Apponam
Boellu
Lombentia
Arromam
Dragaganu
Qui arabiu
Oye naualis
Oye gara
Oye alba
Sarcocolla
Sui oae

De lincis

Ierme
Bontk
Iquirine
Aloe
Stramones
Balamin
Dleu
Ymu
Ael
Aqua
Opu
Amfra
Tna
Sung raulis agrest
Sung gramatoz
Sung fannili
Absinthij
Custardite
Squilla
Culamis
Radix anabule
Radix ebuli
Iar naualli
Sung merualis
Sung rosaz
Acana
Flacternu
Sung de fumo terra
Sung de anpatois
Ipoquifidos

De metallis

Iuz
Argentu
Caluotamonon
Bantura oris
Amide oris
Plubu vstru
Ierusa
Iutaryuru
Argentu vnu

De lapidib⁹

M argarite	Duligin
Coralli al. et ru.	Camepitheos
et nigri	Camedros
lap lazuli	Squinantia
lap amoriata	Urethoritu
lapis lunis	Drigam
lapis raliqy	Fena
lapis Agapit	Dapan
Emobru	Thymu
lapis magnet	Folia ni.
Cristallu	laurosla
lapis demois	Galabaz
Bellein	Laurus
Yarmor	Dortigola
Dentale	Sanne
Emathyal	Amast rubi
Anthymoni	Amaz mrti
De venis	Amaz sambua
terre	Cardimalli
A spalin	fu
Amomiu	Stratimella
Sulfur	Quorana
Amolea	Gaulis no platata
Alume	Fagula
Terra figantea	Folia stordis
Terra sigillata	Cystrite
Terra portandia	Abuli madmi
Terra figuli	De carmb
Ista quoy supda	Capna raa
ideon sunt	Caro equina
Aspug metu	Corvina
lep mas	Leporma
Ar sequin	Arzmina
Ista ta ide fit	Arfina
Calcari	Camellina
ut motu ido.	Quilma
De foliis	leonna
et h'bis	Prima
A zara	passet
Crisfolu	Turtuz
Spira nardi	Lapom
ulifagus	Danom
	Colubaz at

Sequitur de ponderib

Didius dicit qd ad qm sta
 ara lib pondeat q aut
 pondus lib. e hys videlicet
 xampus **Q**uodm xxxij
 sextariorum mensura est apud hebreos
 constituta servata quodm xliij
 libras ee dixerunt quodm et aucto
 r. Sati q mensura un p
 ra palestina un et dimidium
 modum sapiens unq nota s.
 habes tractu e Sati em apud
 habros noiat supno sue clano
 Et 2 alma sati mensura apud egypt
 nos sextariorum xx duoy sapiens
Calca minima ps ponder est
 plus qe grana rub pensus Drag
 ma pondus e denari argentes
 vintidus Drag ma e unq unoe
 et hz scrupulos m et obulos vi
 et hz siliquas xxxvi et e pensus
 denari m et pensat grana
 ordei xxxvi **D**ragm dragma
 un et semis scrupulos hz obu
 los ij 2 siliq xij et e pensus
 ij et pensat granoy ordei xlv
 Obulus hz siliquas ij et ita hz
 dimidium scrupulo et pensat
 denari m et pensat grana ordei
 xxij Siliquas pensat grana or
 dei ij **C**iatu hz dragmas x
 et scrupulos xxx. et nato hz
 siliquas m lxx **C**iatu pensat
 s xxx **C**iatu pensat grana or
 dei ij. m. lxx **S**tatera que
 medietas unne e appendens
 aureos m un vocata e statera q
 plus solidis stat hor e semis
 unna dicit aut inde q abrah
 mitra canaa pms har m vlla
 habuit forma Solidus apud
 latmos alio noie sextupla draba

quodm
Sati

statera

que hys vij annis complebat hanc aut
 vulgus solida vocat iug tria pla
 fuisse dixerunt Quadrante aut
videi vocant quadra q qta pla
vinne apparet Congius hz s
vij Sextarii pensat unias vij
Cadus amphora e tot mensuras
in Metna est mensura v. modi
est Medius xxxij sextarii mtp
taty est hartaba mensura e apud
egyptios xxxij sextarii gposita
h xxxij egypciab ul linguas que
orbem impleverunt Demar v.
modior esse intelligit Thorus
xxx modior est mensura Cornuti
xxx modios esse dicitur
In pondibus una libra e semuncia
e dragmas appendens naty hz
dragmas x Asaphobulus hz scrupu
los xviij Et hz obulos xvij et
hz siliquas e et xlviij Et pensat
solidi vij Et pensat grana ordi
duo milia e lxviij Sordidig
hz dragma dimidia Et hz scrupulo
vnu et dimidm et hz obulij vij et
hz siliquas xvij et pensat denari
ij dimidio et pensat grana ordi
xlviij Anna est libra vna et dimi
dia Emna est libra vna Alex
andrina emna reb habet unias
vij Athrat emna hz unias xij
dragmas vij Anna hz drag
mas centi et hz scrupulos m
et hz obul d r et hz siliquas m
milia r et pensat solidos argati
xxx et pensat grana ordi m
centi milia d m et Wondg
est libra i Rogang hz lb i Ca
nlla hz unias vij et hz dragmas
xlviij et hz scrupulos r xxxij et
hz obulos m lxviij et hz siliq
duo milia r vij et pensat ar
genti solidos xvij et pensat

grana ordi vij milia d m xxxij
Sola hz dragma i et s et hz obu
los sex et hz siliquas xxxvij et
pensat denarios ij et pensat grana
ordi r xxxviij Can hz dragma
i et hz scrupulos vij et hz obulos
vij et hz siliquas xxxvij et pensat
grana ordi d xxxviij Arabus
est vna i et s Anna hz
solidos vij Solidus pensat de
nares vij virtuales Alexan
apud hebreos xxxviij libray se
recognoscit Apud romanos xxxij
libray Apud grecos e xx libray
libra hz solidos xxxij medicinalis
aut libra hz unias xij libray
hz dragmas xxxvij libra hz scru
pulos r lxxxviij Et hz obulos
dxlvvij libra hz siliquas id milia
ccc xij Et pensat argenti solidos
xxxvij Et pensat grana ordi tre
dec milia r xlviij Medra libra
hz unias vij et hz dragmas xlviij
et hz s et xlviij et hz obul r
lxxxviij Et hz siliq mille dr
lvij Et pensat argenti solidos
xvij Et pensat grana ordi vij
milia dr km Anna hz drag
mas vij et hz s xxvij et hz
obul xlviij Et hz siliquas r
lxxxviij Et pensat solidos xvij
Et pensat grana ordi .ij et vij
Bermanna hz dragmas vij et
hz s xvij et hz obulos xxvij
Et hz siliquas e xlviij Et pen
sat denarios xvij et pensat gna
ordi d vij Carati hz siliquas i
et s Sextarii vni ul aque
ul aati hz libras duas et unia
vna Del s m aliq sextarii

vni lb i et vnae viij Sextarij
 mellis lb libras duas et s.
 Siclus hebraei nome est apud
 grecos vad qita ps vna e
 Et apud hebraeos ij denarios vir
 tualis et dimidius dist. esse
 Siclus lb s. duas et lb s. vi
 et lb obulos xij et lb siliquas
 lxxij et pensat s. vi pensat s.
 ij. ordi r lxxviij Amphora
 lb modios ij Datus a ampho
 vna vna est modiu vni
 Sicly lb ij lb s. vi lb obulos
 xij lb siliquas lxxij pensat s.
 vi Et pensat grana ordi r
 lxxviij vna est vas aquarum
 que lb magnitudine auellane
 et lb dragma vna Flux auel
 lane magnitudinis lb obulos vij
 et lb siliquas xxxviij Flux auel
 lane magnitudinis pensat s. ij
 Et pensat grana ordi r et xxxviij
 s. lb scrupulos xvij obulos
 xxxviij Siliquas r xviij et pe
 sat denarios xvij grana ordi
 r r xxxviij

Quic sunt ligna poudery
 uel menluraz totius
 medicine que in libris
 medicinalibus repi
 unt grecis ledm la
 tins ab antiquis i
 uenta et nobis tra
 dita sic sunt

Talentu
Semi obul.

E	Obuly r	R	Conla
E	Obuly vi	A	Sextarij
Q	Obuly	Z	Sextarij
S	Obuly	Q	Sextarij
H	Siliqs viij	P	libra
R	Emina	L	Sextarij
R	Emina	S	Sextarij
H	Arreptabulu	S	Conula
J	Obulos iij	X	Sextarij
S	Obulos iij	T	Sextarij
S	Obulos i	B	Dragmas ij
N	Obuly	E	Dragma i
X	Obuly	P	Dragma
R	Clarus	J	Dragma
N	libra	J	Dragma
W	libra	B	Dragma
A	libra	I	Dragma
H	libra	E	Solidus
H	Dragmas iij	L	Solidus ij
Do	Arreptabulu	r.	Solidus ij
O	vna	ij	Solidus ij
D	vna	S	Solidus iij
W	vna	P	Solidus iij
To	vna	d	Solidus v.
Ap	vna	N	Solidus
o	vna	J	Scrupulq
T	vna	J	Scrupulq
S	vna	P	Scrupulq
S	Semina	F	Scrupulq
S	Semina	Q	Solea
N	vna	H	Scrupulq
C	Calodus	J	Dragma
		J	Scrupulq
		S	Dimidiu ul vnae ul scrupuli ul drag.

Mozima .i. mē cortax
 herbari
 Mopina fluxus capillorū
 Mordilla albumi omi
 Anatas .i. morbus anoz
 Agriographa sara septa
 Alphita poleuta farina
 Ambrosii odor diuini
 Anrugo .i. morbus regnis
 Aluido pugnedo corpus
 Anoteris mēdous artiolez
 Alptas plagaz amater
 Amphibullis ventribus
 Arumosis raffe
 Adipata adula pigua
 Agreston grata grame
 Aggredulas q̄ p̄nas ranas mago ma
 nates
 Alutu pelis capre p̄e rordnaei
 Apoplexis grata p̄ussio
 Antriatas .i. meduz
 Apiane dulcas rone
 Anophia mēdōmē corpus rasso
 ex rano
 Asab lapides s̄mōs
 Allie maior pedata
 Alucolu ras p̄ qua aqua cont̄
 Anargino p̄anis f̄rta formiatat
 Alia morbus
 Antarus r̄f̄us
 Alceplomonia q̄ quedā apostoma
 nra pulmone

Balmal p̄ffonū torular
 Bibmac mēstruo saguine
 inquina
 Bibmarū saguine f̄rmine mēstrual
 Balustrū balneū ul loz balneoz
 Bobmac f̄rue mēstrue saguine r̄p̄na
 Burtoria armata
 Buganz .i. p̄ado q̄ videns r̄strat̄e
 Balestrū instrumentū p̄mōcidi
 lapides ut m̄? alio noie patraū
 ul mat̄ia d̄ni p̄? tou? domebus̄

Balestrae balestro aliq̄ p̄mō ul
 p̄mōre
 Bubara mulier f̄r̄as ita balneū
 Bosph .i. r̄as
 Burbionel commoli omi supnatantat
 Buluo timor iq̄ bulhentas
 Boa .i. timor
 Bulla .i. balteus omgulo idē
 Blarta .i. ḡm̄s purpureū
 Beta litta d̄? idē olus
 Bulez plaga omguz
 Blartea luti m̄ r̄aloz
 Bibiz .i. pugna
 Barrus .i. alexas
 Badus .i. equus
 Beha .i. mang palma
 Bassis .i. extremitas plante
 Bibe .i. lorica
 Bibera .i. supfluitas bibendi
 Bifaz qui duos h̄z obautz .i. appeta
 Bratium m̄ r̄m̄sia s̄r̄ p̄e m̄lt
 Bullus caput r̄ape ul porri
 Balamite grandes vne
 Barhar fructū odora
 Barhar odora || ḡamma
 Barra olus ul lauri poma ul
 Basilista serpens r̄ox auiū

Callirida tanus panis q̄
 submeris
 Calceos es inde aurum
 s̄i q̄ auz es
 Camalon r̄ardz pluatiz
 Cardenon agriona nasturū
 pluatiz
 Cathalempia passio epiletroz
 Cephalica caput passio uel ve
 na capitalis
 Coparū p̄p̄ ex r̄p̄is
 Cincidilla ē strabeoz sp̄s
 Chati qui passione ventris p̄m̄?
 Chia grata v̄v̄it
 Chianfis affona v̄v̄it solura

Liden virtua d.
 Lohide sunt panes quadrati de sim
 la et oleo in sartagine frui
Lomnataq almuta frugas
Lomeopolium .i. marubiu
Lomtrialis .i. maribus radung
Lontagiu morbus pest igrumaid
Loragiu. sufragiu or michei con
 mixtio omi metalloy
Lada grece aruma
Larthesia .i. pomla
Lardia. cordis passio ex metu
Lardiac. cordis eger
Larduis spmosa herba
~~Cathaplasma~~
Cathaplasma .i. meduametu que vlt
Cathastrophia. Infinitas degerent
 nondone rorta
Cerebrosus in cerebro patiens
Cessus tra tu gma
Cathi .i. calceas
Cicuti gram mali pumii pumii
Courag herba venenata
Cinama rugata
Cinnus torroso oris
Ciparissus rissus ul rissus
Ciragria manuu dolor
Cirogrillus ~~est~~ ermanq spmosa
 maior orio
Cithyis arbais herba
Cithyis frumetu
Cyrus maie ritheres
Churi. paluu
Cora purpura
Colatu ymi puz ul vas
Cole grece fel
Colene fellis mono
Colled fellis affusio
Coli dolores ventri ul in strez
Colluna medicamina oculoꝝ
Confecta. debilitata
Corrlama. mtaidr ralla Thon
Cordappini dolor mtaistmoz .i.
Cori .i. limatici

Lomula roza
Lrisane grece vase deaurata
Lrusma cordaz pulsus
Lontagiu pestis igrumaid
Lrisos grece auz
Lrisis mduu
Lrisis mduas
Lrisos mdux
Lupita mulies desideriu
Lllu folluils oculi
Lalvus qita p obuli
Lerama confecto ex multis herbis
Laleda pedes fallis et me
Lalampna remedio olei pugilli
Lam. capilli qui rto rauerit Sepius
Lirungia meding manu et ferro
Lirris .i. Alanda
Lapsus erbaria
Lirnetu seme vile
Lulleola extior rortaz vidi mult
Lorde vine in matie
Lurra frutq firi ul palme
Lartilago droga sthelle
Lolus in colera eger
Lautodij stigma vsho .i. rarter
Lephalargia capite dolor
Lotarrus fluens naris ul oculis
Lalamita gemis rax vidin
Laprisido herba frugata
Lira rort
Lepaid pip extapit
Larhesa .i. mala disposio
Lathothymia .i. mala humor
Latha plasina est frum de pamb et
 amb
Lerofu est rora in oleo rpoluto
Lerofra est liq de rora et oleo
 facta
Lirringa est fistula et e queda se
 rane q semp stillat et e pui
 et nascit in naso ul apud nasti
 ul in ventre .i. mta rastes et aui
 et e mngria gutta eiq

Lusterum & illud instrumentum in quo
 medicus ponit in celu ul' malum
 boni ferretur
Lephalaa & qe. noma morboz rapim
Causam mltipratam morandiu febris
 sine mltimissione et d. a causa qe
 morandiu et pt dui acuta
Causa r. morandiu
Causomta veta r. febre tot inua fas
 ex talia ru.
Catolotua quada nitatas grossas
 reddendo est et lmpicat
Causum r. totum ab et ardens
Cathostomata. Inguemencia sticho
Calaustira r. depositma subtrahat
Carotica r. rontocatho
Cucensiti r. asmatu
Cantabrinab r. furfure
Cantastalru r. uix talu
Comocito r. totum
Collectoria r. glutinosa

Dentili palmaru fructu
Delubuit coner
Delubius hu vurtu
Delentis oleo vurtu
Delubus mdelubis mator murtu
Delumbis sine vurtu
Densus. spissus
Densae. spissae
Dentix. lurius
Detrariola ar mille
Diaru ribus vng diei
Diamazon bidim
Distrasla. supfluat ribi et carnis
Diacerti abstrama homi ad
 garrona febrim
Diolos dmsital duoz mabroz
Durtamng pelagm agraste
Digma verna
Dimor. mals odor
Dispnata davoriatu ruptus
Distenta pleng pigrib
Dissaria difficultas facendi verna
Diuuru soluto ventu vng diei

Dracontides gamma qe rubro dra
 romis ^{Instat}
Dumatu duma rubu vbi spina
Dentaria ferru quo mediu den
 tos tollunt
Dortos visus
Diaru ribos vici
Elle. dial
Ebenus arbor qresa
 & mda ebenns
Ebor arbor impubilis nigri color
Echida serpens quida ul' pro rubo
Ecorpina difficultas antipathu
Effimera. simplex febris no molesta
Effimera. gressa vng diei digastro
 lor apud nos duru ul' diaru
 vorant
Ega gressa latine capra
Egis agrib caprina pellis
Egiopelin vng q m oculo nati
Elate folia palmaru que sursti
 eleuant
Elate rami palmaru p ductores
 velle moneb
Elasie g. stomat exulcratio
Elea gressa olua
Eleboru herbe gong
Eleboru pabulu nocens
Eletra gong arbor summa
Elertu metallu
Elertau gamma r. vetricibus gal
 li dant
Elefancia lepra morbus ul' ga
 nus serpentis
Eletera gong herbe
Elite vrsa maior
Eliotropu sba q et psisquu
Elyu q mag soln doroquu
Elyca vni aqua d
Emboty est instrumentu p qe tra
 duru liquor ab vno vase m a
Emach gressa saguis ^{faru}
Emax tenuis mar ul' q amat aliq

Emblemata supra augmentum d.
 Emblemata supra mediana ut ob
 pūtas que talia
 Emanbris sine membro
 Emigra vermis caput
 Emoptoris effusio sanguinis
 Emoptori qui sanguine emittit
 Emoragii qui sanguine p. vna
 mittunt
 Emoroides per partem tunc minor stat
 fluit
 Emphysemia explema
 Emphiri famosi
 Empirica .i. ignea
 Empiri medici qui plā explema
 potantur
 Eternae debilitas
 Eternitas sine fortitudine oculi
 rādū
 Eterna d. relaxans
 Eternitas sine virtute
 Eufraus boni appetitū
 Eufraus mentis necessitas
 Euphrasii armis panas .i. sponda
 Euidas aquatica ut gēna
 Euphromata .i. tractio nervorum
 Encumatosi .i. inflans
 Empub passio in latā ut stōthi
 Euphoda vnguenti qōda
 Entera intestina dicitur
 Entalos pūptū ^{Troia}
 Entata inposita rei copiosa suba
 Entimēna contempno animi
 Epatula aqua d. i.
 Epilema ceptū d.
 Epur gē ianur pūptū
 Epardion marubū d.
 Epilatar d. pūficatio
 Epithasis ad vntio
 Epitastorū locū vnguentū
 Epitofora lypitudo oculorū d.
 Epilepsia morbus rādū d.
 Epilepsia limatū dicitur

Epithymū gūra flos latine d.
 Erug flos eruga eris
 Erugbe eruga .i. mēstrubigo
 Erpilly .i. per pillū
 Erpilly nax agrata
 Eruga dolba ena herba
 Eumilly spado
 Epirari auehationes
 Ermanq maior erug
 Erutinae enone ul' ex corde mitte
 Estūq arbor notū
 Estūq locū vbi mēstrū estūle
 Estūq gulofus
 Euan barbus d.
 Euatā infamentas dicitur
 Euirā castrā
 Eutera pōra
 Exort sine corde
 Exstū pūptū exhaustu
 Exta intestina
 Extales an
 Extasie excessus mentis
 Exmat. spūit
 Exuberat timet cęstat
 Exulcorā .i. enervā
 Exuro .i. era in vnu collige ^{Tortor}
 Eglora raro que nascit mangulū
 Eudocū .i. indigestū
 Euer guming que possidet vng
 demon
 Etor vorator
 Euphora ē qm pallidula supduat
 Eusty gemis gumī metalli
 Egloton rapriorūq
 Eui tonā elabera
 Emea tonata a pti liberata
Herra frumata farina
 Farmaton meduamēti
 Farmataponas meduamēti
 Farmata medicina
 Feme amb p. vna

Famma palma q' dicitur pro eo q'
 curat mod' fannus
Fbra membrorum motus
Fber castor
Fbrinu lana
Fbrina vesica f'ina de f'ibri h'us
Fratu ierur
Fra morbus
Falatropos gang herbe r' lapa
Flie herba
Fist' est pellic' in qua testicula sit
Flora stomachi corruptela
Flaturu gang herbe
Flagella dicit' p'tas sume arbor
Flagma d' q' sit frigidu
Fleumini cu' sanguis in pedibus fluit
Fleumo f'ernor stomachi
Frang p'ans t'm' dicit' et dicit' q'
Flu' p'el aromatica
Folata vngenta
Fomentu nut'matu med'amentu
Fomitoriu
Fone vox latine
Fortaps colus ul' rauer ganga
Formen sanguis calidus
Formon calidu ul' formens d'
Forric sord' despic' dicit' a fruce
 vel que sunt distillanda starquilini
Fraga cert' dicit' ul' lora montana
Fracelli distillanda starquilini sord'
 cum glo' mistili
Fredus m'atrubu
Frenesse d' suspensio mentis
Frenia q' man' latine
Fren quada' membracula i' ventre
Frompuli olivaria ita h'iatu oris
Fresa d' fructa
Frumen emineus p' guttur
Frusialis pedunculoz multitudo in
 capillis aliq' in toto corp'e r' vestis
Frus gamis herbe de qua tingit'
Fusures ena' sunt in v'na
Furmidu' vlnu' q' nascit'
Fusarub' et sanguinis ardore
Far marig de far' ma factu

Farratu pulo de farra factu
Fistofus morbidus
Fumesi sume p' guttur
Fumor conussio
Fluabalu vngenti de f'lys
Fagin d' edere
Far marapola vngenti v'nditor
Galla p' lar
Galla fructu quern
Galbanu gang p'ymati
 ul' sume de ferula
Gallula cortex m'ris ul' glandis
Gamor liquor salis aspon
Ganda gang ligni ex balsamu sudat
Gania larus
Gambillus sulfur nigru
Gaulus gang amu q' et marob' d'
Gasophylla exed
Geleca toloquida
Gelem gang arbor
Gemula p'mi gam
Gera dicit' quasi d'mina r' factio
 med'icinalis est
Gestus matris corpus
Gith melanic mou. r'antifalut
Glandula m'astmoz
Glaber rasus mollis r'allu
Glabella est m'itatus front' m'
 vno sup'alia
Glabri lenes dicit'
Glabro r'allu
Gladig gang p'istru
Glaucima r'algia oculoz
Glesides gang herbe q' at p'oma d'
Glioni dicit'
Glioni torpes stuporu q' nobile
Globa m'itura
Globosus rotundus p'issatu
Glossa petra ul' lingua l'one
Gra graa caput m'ide q' b'atu i'
Gradimig marb
Gratula anis quada'
Grame d' om' h'ba eo q' p'met'
Gramus p'ituta oculoz

Drano melle arbor lentisti guttae
 Dracula rostrata
 Drossa rosaria
 Drossi fira in matris
 Drossus floral firi
 Duttu gang vasso ul ampulle quo
 Dugantia farina ul olei
 Duttus idem
 Duna vas vitru
 Duttur ma infantis guttur Inde
 Duttur asus
 Dugulus gram oliv
 Dramia viti oculo quā est gā
 mas vocant
 Dirus pmpolentus
 Daurina macula oculi
 Dlabrio talug ul imbarbis
 Dlabellus nudus

Dermisocoria castrata
 Derma castrano ul capitalli
 Dardo guttur

Dilluor virtua
 Darpitas tribuli
 Dirus sanguisuga
 Dirus oculo anguloz
 Dirus pilosa
 Dirus alug spā arbor
 Dirus angulo oculi
 Dirus vermis olez
 Dirus rursu astorida rostris pe
 Dirus lentusa
 Dirus q̄ ex vmbly q̄ a mltubo m
 pudā carne viti hom
 Dirus impetigo pupilla
 Dirus brachy

Ilex i. arbor
 Illinguis i. misty
 Illida illesti impulsu fractu
 Impetigo stabies suta et rotunda
 Incoant ma stimula luxur
 Incoant ma mente supsit
 Incoant ma vas in quo olei fit
 Incoant i. mat-ik
 Incoant ub i. mfirmis

Inglumes vorantas
 Inguen ps corpus
 Inola corrigia libri
 Inomellu vni malle admetu
 Inolagru lime oculoz
 Inofno plantano
 Inofroal plantatoral
 Inofontis Innocent
 Indy aq̄ d̄ parumit
 Intodora dunt qui solucione ventri
 Intaribi nitona ul mtdū
 Intar vno mors ul pena
 Intastaplu spari mtd stapulal
 Intahidmaly languedus
 Intariora i. mtestina
 Inugo sanguisuga
 Inuba roma terrux
 Inub rib i. brodm
 Inuglant rastanea q̄ alit herodespud
 Inubella debilitas
 Inomellu mada
 Inoalib elementa
 Inuhodu nodus gamu
 Inofemula rorda q̄ frugit mtd aq̄al
 Inofatou excessus matode

Ratquina e corpus languin
 Ratū malis humoibus
Ratū i. mtestina ipe alleu
 Ratū gany monstri
 Ratū i. legumen
 Ratū vni ul aqua
 Ratū tis legumen
 Ratū marda
 Ratū gang vni gutti
 Ratū arbor
 Ratū molle flexibile
 Ratū lepā
 Ratū omissio rēbri m obluce
 Ratū aqua et olei
 Ratū sinistru
 Ratū amurta ul fix olei
 Ratū gang florū ul herbe
 Ratū omis queda tan plect

ymbis oculis obliquans
 liquens fluens purus
 liquida dissoluta
 liquida pure
 uosificata putre
 lre quada aqua ul ferus milite ul
 vult ul luxuriosus
 locum verna
 luby rosula lignum
 lumbos pestilencia
 lustris qui medio pax videt
 lura manbra mota
 latusus aquosus
 luecula pua macula
 luent rotus
 lumbago debilitas lumbag
 lueculus luxuriosus
 luestratos vaudano pauimenti

M Ambij qui sunt longa vita
 Anomolia longa et gub
 egritudo

Aador plumia
 Aagalia emendano med icamati
 Aagudaris raulis ul seligo
 Aala maxilla
 Aalagna emedano medicamenti
 Aalacaty ul malag i maxillatq
 Aale eminentat ptas sub oculis
 Aaleosis nouellus palmes
 Aalons emollitq
 Aalo i magf rolo
 Aalogmata facies arbor e
 Aalomellu granis dadi pomu
 Aancus manu raris
 Aandibile melis deoru
 Aana pona mentis alienano
 Aantacula dolos exogitad
 Aansa masticata mansuata
 Aansus mansuetq vel lura
 Aorans dura mix
 Aorax purg clara
 Aorantia qlibz potio deumo fru
 Aarra raly
 Aarista fery am

Vastulus pury arbor ara qd hys
 Vathamaton temp insubstantiale
 Vana intestina vni que fo sordis
 Vantit
 Vanarij qui ad tractat ar vident
 Vana i intestina
 Venorta matronale opmetu q
 raput opt ul fig in mari
 Veaty vera meding
 Vero ab et mets tis
 Vexim deo q miga
 Vellurati pono mellis
 Veloras pallas omne sordide
 Venoxp monta raptus
 Venosus sanguis supflus mulier
 Venstrum tempus vniq mensis
 Vere ndae est m matre ead
 Vergitas fastas pmar ul lmi
 Vergi anes ingri
 Veropb pms aus ul grassior et
 Veloz pistis
 Vestonin tristina
 Vethodus remedi
 Vethodm i medin
 Vetra i vna matrk
 Vilagogus pistis
 Vilms gang pistis
 Vmrig hincus hincus
 Vura arbor arabie
 Vurus amaru
 Vurum gang vtri
 Vura tonaciu sigululu
 Vropola vngentatq
 Vurcus de murtz oxus
 Vuratu lotz murtz
 Vurto bi olens
 Vustu myeti confisu
 Votu legume
 Voglalub mutus
 Volares maxillares
 Volimna tonitq artificia
 Vellis m herbis
 Volosi molares

Acolofus raris rube
 Acosia appetit eridoneus
 Acosioria ul' moneteria S' om
 coria ul' moneteria
 Acosio nosti moficatu ront nam
 Acorus rubus
 Acugilla mura
 Acugilis pistis velonssim
 Aculebria sup' varis m' mulch' pagis
 Acusu muletu aqua et mel
 Acumia gary pistis ul' p'p'et
 Acuria massitudo ipe an aq' pale
 Acumera
 Acurua corum m' mura rontum
 Acutana mala vna
 Acutala gary bestiaz ul' pistu
 Acutu caput tonfu
 Acutus p'ridus
 Acudosus mat marulosus
 Acumius magnas mang' hne
 Acropolu domg' congentia
 Acurati aqua calda de fra manas
 Aculuz illud quo mola vertit
 uel tumor ventris
 Acosia pellis omnia
 Acostallang mura
 Acostillo qui nouit arte moficandi
 Acostia vesica que solet mastuloz
 Acostulentia i mura
 Acostaxa mollesta
 Acosia i aqua

Alta rancor
 Alardus arbor
 Alardus pistu fidele
 Alarra pistis
 Alarica bruti
 Alatab ars billen
 Alataz serpens ul' matric
 Alausa vomita
 Alausa vomit
 Alauris pellis linciu
 Alatar puz mal et dulca samu
 Alatar arbor magna vni f' bal

Alartaria odorsua
 Alfrandus infant nondu dentata
 Alpos lincusa gsumptor
 Alpotano luxuria
 Alpotab con gultu
 Altab fila ul' tale
 Alsu matule q' m' hoie nascunt
 Altorax bubo noctua
 Aluder omg' rei adusta
 Alut fluit
 Aluz spes pale
 Almata aqua ex vno facta
 Alua rontia
 Alua spes arbor q' rasmella dicit
 Alucosus qui vespe malis videt
 Alucosum domg' m' quo egredi
 murant
 Alucula amigdola iudicij
 Alucula mada pede deambulit
 Aluculas i samtas i otulitas
 Alucosus qui vespe plus videt
 Aluca gustus oris
 Alucosia arbor q' fert mura
 Alucula aial nocte lucens q' ignis
 Aluta motus palpebraz
 Aluta palpebras moue hne
 Alusus ul' nasuz magni mastu
 Alubilo spisso
 Alucstrata virtulosa
 Aluce papille
 Alung ruz mura aluptas
 Alunda qui vendit herbas
Oberus ruz rupta
Obesus pl' q' pigrit
Obesu extrinsecus rasti
 intrinsecus
Obesat i impigmat
Oblido p'p'et fractu
Obstinens auct' coru
Obsen g' pulmetarum
Obtalmitu aurum morbus
Obtusa vox randa
Occiput postador p' rapit

Ondat videt
 Ombi nedeas ex quibz frades exat
 Odoramenta thymata
 Odoru a q ff odora mittit
 Onda q oculis vident vera
 Odor qd uer ul' uia
 Ossa qd frust' denciu
 Offenso morbus mbarallitas
 Olex odorifera ^{oleaster}
 Olea olua ul' fatus olue ab olea
 Oleagana radix olue ^{fiat}
 Ole at olue pro fructu sepe posita s't
 Oleagang de olea
 Oleaster olua agrosti
 Oleamella arbor
 Olfacty odoraty ^{ta gattant}
 Olfactoid vasa in quibus odorine
 Olea arbor
 Olua fructy
 Oleni succi huius arbori
 Olue spes
 Oluu oleu
 Omasin stomachus ul' ventriculus
 Omasi corpus
 Omentu memby qdca
 Ommunior herba pallio dicta
 Omopomira mabra dura i. uene
 artate ueriu ossa et hys plia
 Onagar azing pluaty
 Onychia herba aromatica
 Onyx lapis quida ul' groy marmor
 Onychus gang metalli ul' lapid'
 Onocentaurus homo mixty azino
 Onoromilus amb ten' mesdomel
 Opisa legume
 Opobalsamu lactua balsami
 Opoptima gram spasing latic i.
 contratio ueruoq
 Opicary genus auis
 Opidechus pmissima et frulata
 collecto i. rapillis palpebray
 Opusis uermita
 Opusca multa comestria
 Opusca asty stella

Orra pono
 Orux grae gallina
 Oring gang arbori
 Ortrye rotine
 Ortygamastra gang auis ^{comest}
 Orthocokus rra nedeas et rra
 Ossa palua ma
 Ossa latante e uer
 Ossa paluifica ul' palua me far
 Ossa intagne e palua
 Ostano oris apino
 Ostiu color q exuaste e
 Ouatū uno tempatu ul' pila
 Oxa aruz morbus q cito frist
 aut cito misit
 Oxi om aruz et ualora q dicit
 Oxigardis aruz ul' hqma mixtu
 Oximalli om q aruz et melis
 mixtu ransit
 Oximu aruz cu uino mixtu
 Oxima sunt uistad bon
 Oxian forame oris
 Olor odor ul' riguis
 Olfaco oleo
 Oleaster trimy olue
 Olearu uas ubi oleu ponit
 Odornilus pug odor
 Odoranna odor odorame
 Omasq uentriculq
 Omentu rassitudo cu uentriculu
 Ostrata testa rugda pisa
 Ostra ipa pisa
 Ostris quetrib
 Ostra aruz passionab
 Olfat odorat
 Olmetu pagina muria aruina
 Oliginesul pigruis
 Oritus qui magru ob habet

Olle membra dextera ^{frut}
 Pallatas morbi q pallidos
 palpe meo dorsi emine
 ra dextera
 Palpo qui no videt

Dalmubelholz dund
Dapung ruy blat
Dapmen e totu de papimib
Danatea gong herbe ul' salis
Dapille rapille mamillae
Dapotonna g^e abrietab
Dapomy ebriofus
Dapula blader
Darra amib
Daralhis diffusuro manbroz
Darandur bestia qda
Darias gams serpat
Darmantapela medicametu
Daror
Darmaton medicametu
Darondel durmel ul' collatoes
 in auriu vumtata
Dardelismus febris gmono
Dasina fantasina
Danie olue
Dansa olua
Dang ul' pauo amib e
Dardodi vermel nitis
Delma pituita
De mullu nobilissimu gong spograz
Dentorsium poma herbae
Deomu salubz medicametu
Derulsub au motz torritz
 turbatz
Deremptorm q extinguit
Derflumel sordis effusio
Derficio frigidana
Deriodure febrez sunt quas ul'
 go franab q^e tanab et rokidianab
 cocant
Dempleumonia passio amta pul
Deripfina media planta pedis
Derystalides armulle pedu mtricy
Dermies morbus ul' pmo mors
Dersta arbor pslu fructu
Deshlenna contagiu
Desirk r belua marma
Dessus morbus corruptio
Detago gams morbi
Detf g^e faku mde pat

Dramula serdes manila ex pia
 mente
Dura amib qda
Dura arbor
Dugar gub gong amib
Dule plus monstruose
Dylara spab arbor
Dylotz gams vuganti
Dataton r febris
Dymula sumu ps aut
Ding spab arbor
Donob stalla maib s
Dropus metalli spab ex mte au
 ri et dupla eris
Druila maib ex mitas
Drus arbor
Diffanexera pira dura
Diffaigra pira ligida
Disps arbor semp vrens
Dituta e imidina qab oculis
 fluit quas grai lumilab vocant
 ul' s^e supfluitas flegma **Trix**
Dlaga volng anxietas angor nta
Dlagatz plaga mranb
Dlantz pedibus latib
Dlonete febrez erratice stalle
Dlantago gams herbe
Dlasma fructu p vugado pom?
Dlaston gura fictu
Dlastel figula
Dlantz pedibz
Dlanguidz auribus
Dlauresis later dolor
Dlaura graze latz
Dlanmon g^e pidino
Dlepus prussus
Dliades stalle
Dlorlus languidz
Dneuma g^e spitz **inflano**
Dnenmatosis vrositas storki ul'
Dhora gong pistis vutulg marma
Dotagra dolor pedu
Dodex amib

Dederis calaris
Doctrina est digestibilis
Dolignu herba
Dolignos saginnaid herba
Dolice herba
Dolipus pisces ul' fedano nar
Dos grae pes
Dolus farina
Dopa pugnado
Dopad msta
Dopmo gluto lymosus deorator
Dopisma estina pp casta in pe
 nis exu
Dopulus arbor
Dopulus de populo
Dopulea virga de populo arbor
Dori meatu qda ul' via in carne
 ul' esse
Dorro sturio pisces
Dorplymon ams alba ul' pellicana
Dorno pondu qda qda inas hys
Dostia amputu ul' estina pp lo
Dostordia lora cordi verna
Dostok gamus conaz pmatuz
 ul' rataru fructu
Dostortug i. amaturu
Dostu trabes quatuor rala
Dostetas ams quada
Dostopu i. matuz
Dostpuru palis ante maby vta
Dostpuna pumtateb mentroz
Dostroqua raleb naturas
Dostriban pmoz etate
Dostregmina ptas corpis mife
Dostter serpent gamus
Dostupisus passio pudendoz
Dostung lentistq arbor
Dostobaton g. omib
Dostolochu gang florib **T**ber a
Dostostira pmsio egritudinu h
Dostung arbor
Dostumu ves pomu
Dostalmodes amare in vestra
Dostilli mediu
 ppiratus ams

Distane et
Dulpa i. caro sine pugneditate q
 ape reslit
Dumax i. lapis spongiosus
Dumatra radice qda salutar **P**omni
Dumredu rosu rubau affricam
Duruleme exmascob a pulmoe
Dut ulenti putridu
Dorex rhuq rhues culus
Dulax mulegus ratty
Dudulioneb eduli rathulioneb
Dulpa tumida facie ul' suri
Dropola domg ingantata
Dollema minuta farina
Danduta gang origan
Dlasma fractu ul' lecturaru
Dururuz mollituz fluxu
Darigoria medu ma q lenit
Destiplenna postisimplata
Dleuma colera et fulu i. mamba
 et pedibz collose **M**ono
Dleumonia dolor ul' tumor pul
Dorrex ams
Dlysis natua
Dlyso humor
Dunquha purgamata frume
 toz ul' palce

Fabius i. furor infames
Fabius i. furiosus
Facide radice oluaz spoz longe
Famale rami arbor ul' frondeb
Famenta rasu ingituz rei
Famentu purgametu ul' ramu
 tenu ul' aridu
Famng spua alba ul' lung in pmosu
Fagelatu plubu i. hofu
Fagub morboz i. rantez
Famedu lury compedu medi
 ramentu
Fetra gamus vtris
Frauma g. lane crupto ul' re
 uolua guttur

Anulus cradans
 Ingidu .i. duru
 Anorora aial corru i frate hns
 Anorora aial pui ple edo
 Anka radix
 Labor gang ligni
 Labor cortu
 Loda p^o rosa
 Rombus pistis
 Lopati ubi sunt rose
 Rubigo arugo
 Rubiliana vna rubida
 Rubor rubedo
 Rubrica tra rubra vocat
 Rubu amulu que gnan tortu
 Rubu spina panti gang ligni p^ost
 Ruma eminent p^o guttur quo
 potat²
 Rupes saxu
 Rufanne palco roseo
 Rumatima fluxus habundans
S Abeti nome reguli
 Sabina gams ligni
 Sagina crassitudo pignolo
 Saginat impignat
 Salacia roboriana rbaia
 Saligin de palca aliq^o fan
 Saluinaia reguli flos
 Sambutu lignu ul gang p^ost
 rufura
 Sagromaly p^ost arbor
 Sapa aru vnu
 Sarabella mura homi ul tibia
 Saraha .i. lactura ag^ost
 Sarua .i. impatiga
 Sarpo .i. herbas crsmpio ul eligo
 Sartocolla .i. ag^omona
 Saurig d^o q^o p^onal e^o vlnedty
 Scabronel vespe
 Scaly .i. impatiga
 Scia inganti
 Scabedus .i. scabiosus
 Scra .i. pituita

Scymata r^o fasha rapu
 Scymnaab padanob amulhi
 Scymnetarb ming hns cor
 Santal spina p^ost spmose
 Sentoza .i. spmose
 Serpado .i. rubor rntis in pustula
 ru existencia
 Serrina .i. mora maior
 Sereza e^o orb^o poro que ex vnu
 in abrotata potat
 Serronera .i. fca fatua et stulta
 Siera flos granati dromt
 Siliqua e^o fallunly legumini
 Similaga gang triu e^o
 Simoneb del p^ost dromt
 Simulcal p^o e^o vnu in capite
 amich^o naty
 Sincuput antior p^o capite
 Sincipion dromt caput
 Smpathia p^ost
 Sura p^o pedes
 Siler gang legumib^o ul pistis neuty
 Smathesi fancei omner in fuce
 Sutz h^ota odor mal^o & p^o e^o symor
 Sutinno tpe collecty in fides
 Sutu mavor p^o pedes ul tra
 Solurg gang pistis
 Sopyni viso oradu
 Sorba arbor
 Spado amulhy rastroz
 Spalagy mista roborosa
 Spartus frutax
 Sparule frutax palmar^o ul p^o delure
 Spenati membrati
 Spertarus larus
 Spermeneo semino
 Spente calamstri
 Sping arbor prima
 Spina Inuitia dorsi
 Sporamenti laxameti spatu
 Spondelus in nodu spina dorsi
 Symaty gang pistis
 Stacta frutax mamoni
 Stello gang lacerta

Sterquilium longi steracii pleni
 Stertere ranae
 Stibium caruſa
 Stili fides acuti
 Stena q^d est off mae ſtödy
 Storax gutta arbor
 Steabo diſtorſis oculis
 Struma gibbus ul tumor nupta
 Strumosus i gibboſus
 Struuium oſtium
 Suber ul ſubarces arbor
 Subtel mediu pedis i talor
 Suida lana tincta ſuro alioq
 Suffibulu ſubligano
 Suffocet extinguit ul guttula ſtingit
 Suffragines nervi nri
 Suffraginata fractis cruribz
 Sume tanerung rortax arbor
 ul pinguedo
 Sura ps pedis
 Sura thori muſculi
 Subrigit erigit caput lenat
 Sartaries ameb vernicli ones
 pignit
 Squarofus i hirsuta
 Srapus humera
 Stilonas radice
 Stratabra amprio aquosa
 Stratabrosus aquosus
 Strafata ſubulus
 Strandum ſterquilium
Tabent lignent
Tabes languor ſqualor
Tabi putredo pagus
 Tabung arbor
 Tamar amaritudo
 Tantalus ardea
 Tarmus varnis lardi
 Tarea lardis
 Taxul venenosa arbor
 Timpda ptas caput
 Tepet defuit a taloe
 Terebintz arbor gans gnanis
 nſua

Teredo i omis ligni
 Terquersaas dauidano
 Termon grae talibus
 Testudo gans nuptis
 Testimoni mnt mentu
 Textilia plumata sps texti
 Tiro pustu ligni
 Tisonas i rasones
 Tigris aat ul fluuij
 Tmallus gang pustu
 Tymiana rfectio adois archia
 Tinnu mal suane
 Tinnu grae plob
 Tullano ſt mulg luxme mnta
 mentu
 Tullat mſtamant
 Thyopſus lapis molliſ
 Torax partz ul loria
 Torpedo gans pustu
 Toena venena
 Toxicata venenata
 Tractz plaga regio
 Trapeta mole oluaz
 Trapeta ronta oluaz
 Trifantib ſa guttula hns
 Triptis demones illuſoras
 Trista pustu varnis
 Trunctat caput auſert
 Truncz media ps corpis
 Tubar gang bolati q ex tantino
 naſitur
 Turbe aneb a tarditate dnta
 Turdela auis
 Turgat timet naſit
 Turmus in carne vnt
 Turtur auis ul pustu
Turgit maria lypndſub
Turtigo ſcorpi corpis
Turget inflano
 Turmones mſationis palpebre
 Turuſpa ſtrabens turuſpa
 Valent mas ſanus et

Vatica vena furax
 Variosus luxiosus
 Veruna in clerico teredo in ligno
 rarmibus et laris
 Verruca post manus
 Verruca supflua raro
 Verrucibus rebz infirmatū
 Vatum morbus
 Vrbibus vir bus pufitatis
 Vngultrus q de radice arborū
 nullulat " " " " ^{radens}
 Vlyca e humor fra nalis inq re
 Vlymofu humidu pugnua fanidu
 Vpia substantia ut e vms porri
 q vnt et ardet **uuuuu**
 Vriden est q m nstus h humore
 Vride vna hndam v q m nstus
 Vridet sine corde sine vntato
 rade **uuuu**
 Vridis fortis molms et vrali
 dū aglus " " " "
 Vreopeta luxiosus
 Vribz plaga ex vga rassa plagaz
 Vrigati mōm fluxu
 Vride lignū
 Vridis rampū ul lignū ul pratu
 vridis **uuuu**
Vtrix sole mulier hnt m q gēpuit
Vtrophaga e abstinentia
 rborū
 Vtro est sicut
 Vilon g lignū
 Vilobalsamū lignū balsamū
 Vilocassia lignū rassa
 Vilomastice lignū mastice
 Vromata mixtura narre at alacis
 Vropagria sira vestio ut i pūlo
 et fabis et hng medi
 Vimon fer mōm
 Viron sicut

U est fimb

Vtro infprotatoas raro vcorabilez
 Vnathimiasis e passio stomachi ex
 longa abstinentia fastidio ul fluen
 Vnathrophia e malefactio ul sicut
 Vathatrophia sōe ut anathrophia
 Vppothoma idē ut anathrophia
 Vtranston q nocens sicut et
 est idē epilepsia
 Vxmania e vntuato fumosa
 ex frigida causa
 Vpcola et vparū sūt febres q pōte
 oppōite sed m epico ralesunt m
 tōra et extōra sed qm m epico
 Vpialtas i morbus at e aggrua
 no mēbray m sompno
 Vnastacia idē q nausea
 Vmplimerina e febris rōmna
 de flagte vnto
 Vv tonacōn e vnto
 Vvra i mgra ^{morbū}
 Vvntū at peducōn i radūm
 Vvlyte i rubea aqua
 Vvntōha i aruta febr
 Vvntō i morbus radūm
 Vvppothoma e sicut
 Vvntōlōmata no hnt pede ad mōm
 sū sed hnt tumescitātē ppa sine
 pede at alqū emittit qda hnditas subūm
 Vvntōm pūssim i rōlūtes sūt q
 tōm corpū vntō
 Vvntōides sūt furfures pentaloides
 Vvntōla e egtrō ex apū et figa
 longitūdie sūe dūabitat
 Vvntō d illud corū q tōrat mōm
 Vvntōide hnt amneda a qbus
 emanat sūm sū mense
 Vvntōing est egtrōde rōdosa ul
 nervosa i q rōdi ul nor m de sū
 rōnt hnt origina
 Vvntōing e q ad mltū pō collū
 qm sed totū stat rigidū
 Vvntōvula e antidōtū vntō pūlo
 sūbe m hndā ul q amas vntō i
 substantia ut

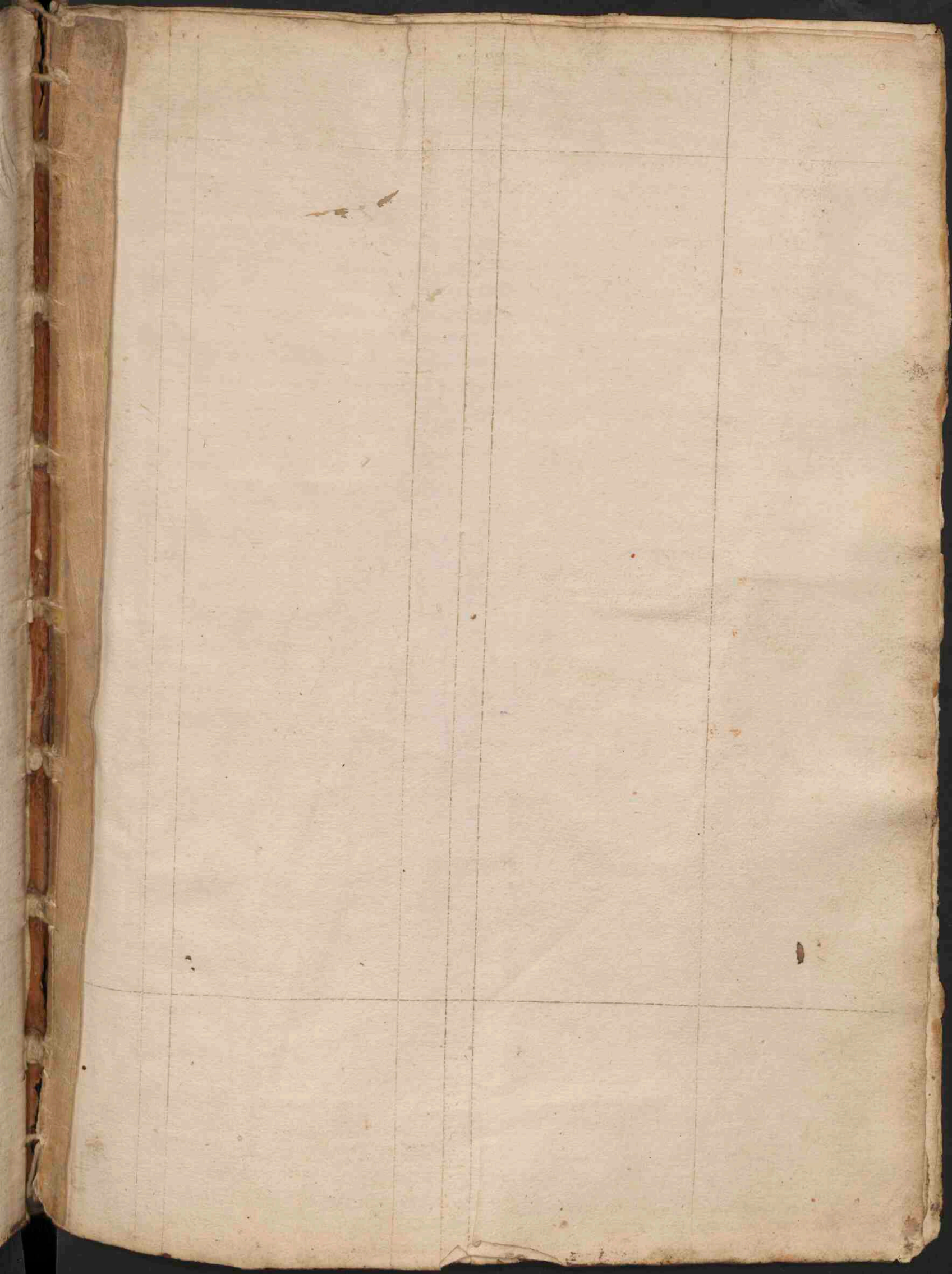

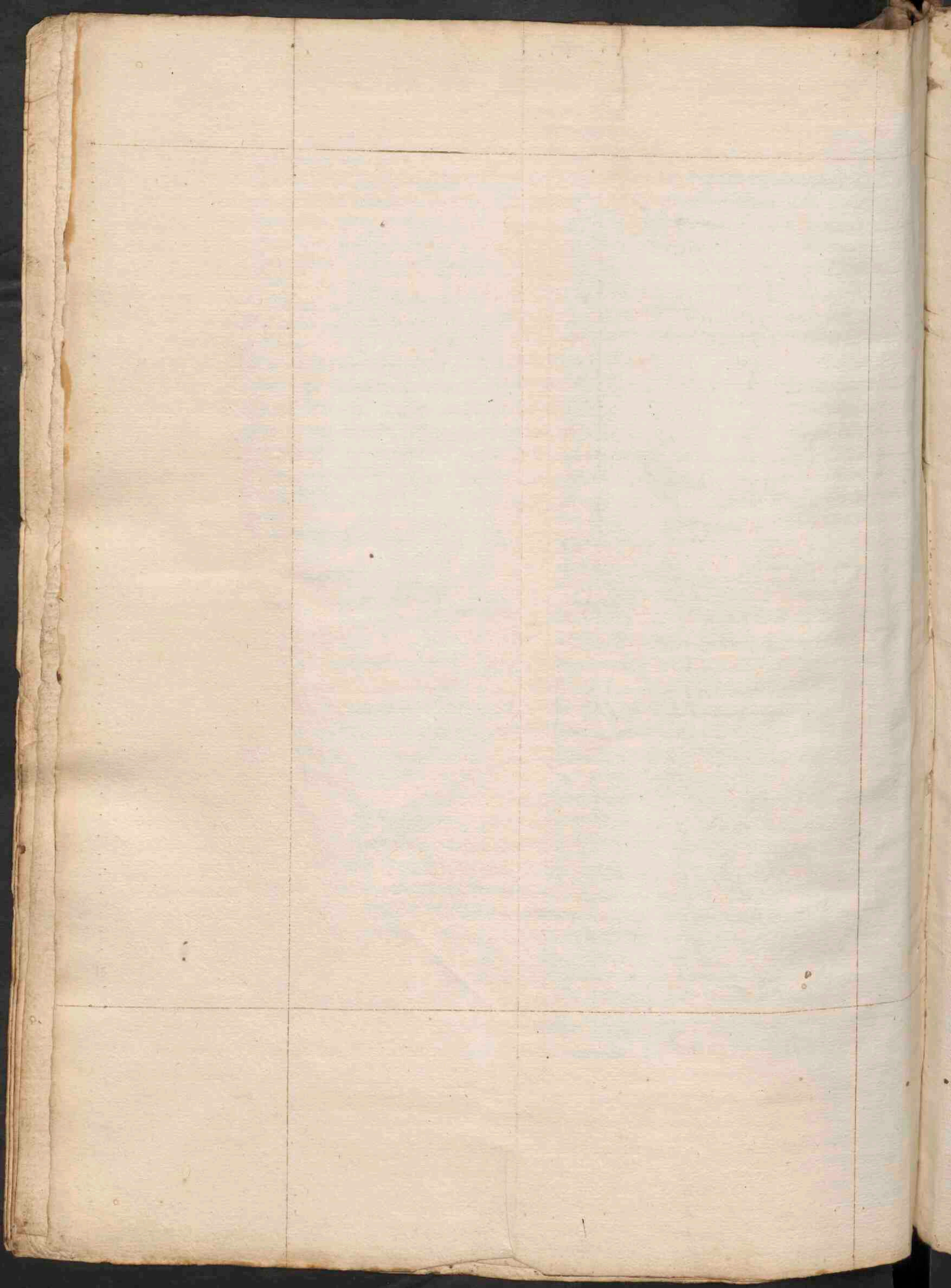



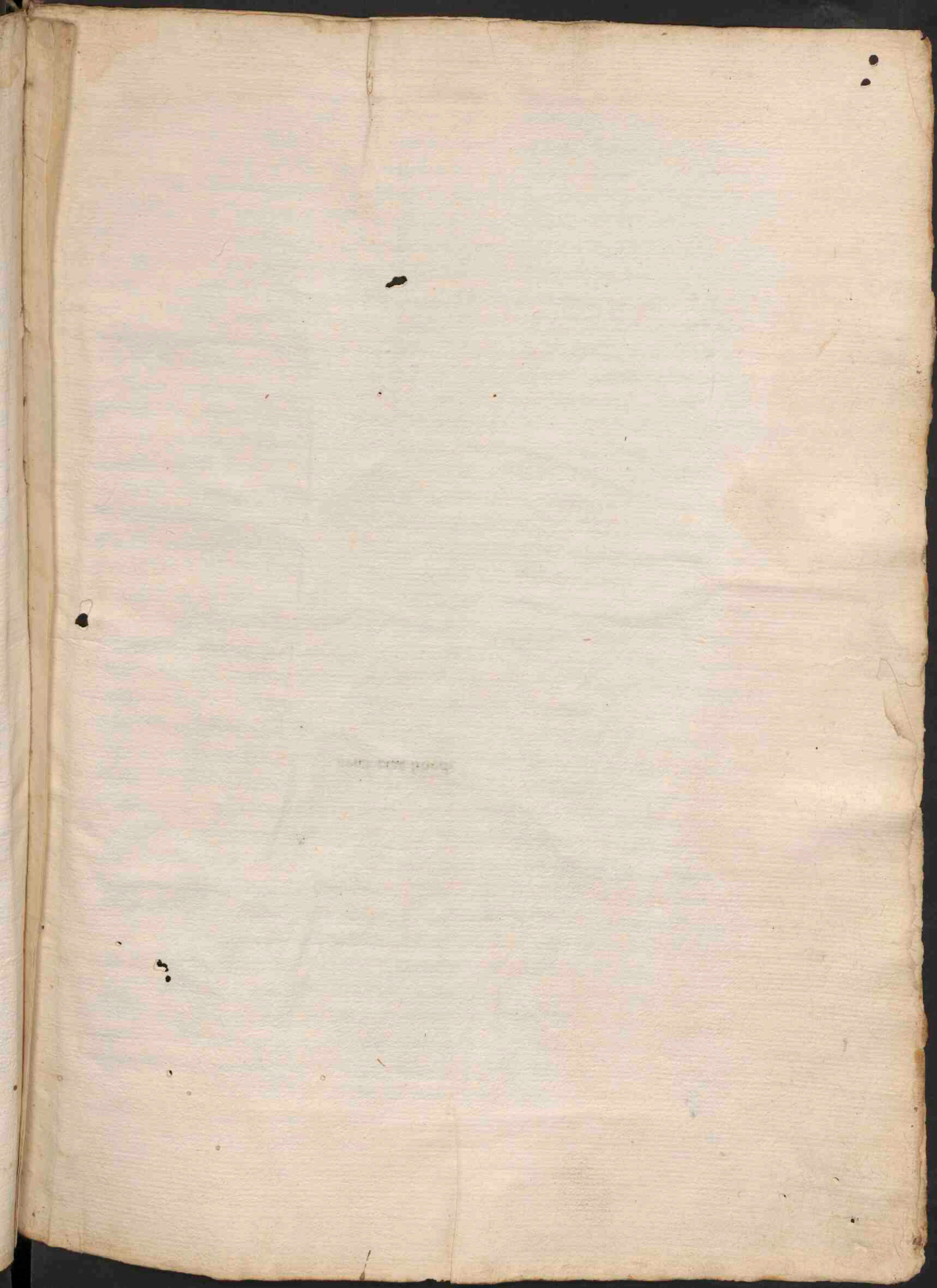

griet hde boede

plures magis et minus physice

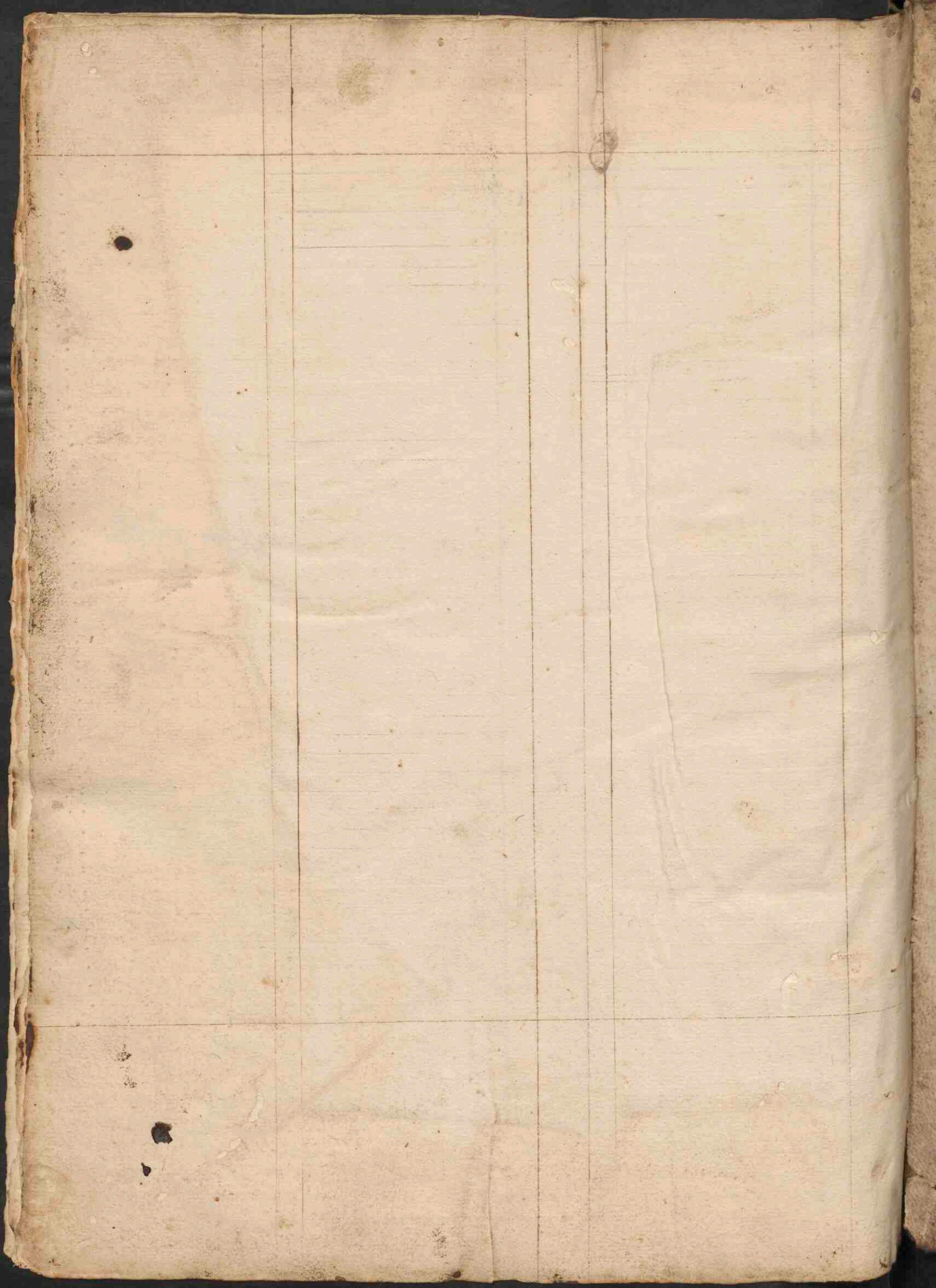

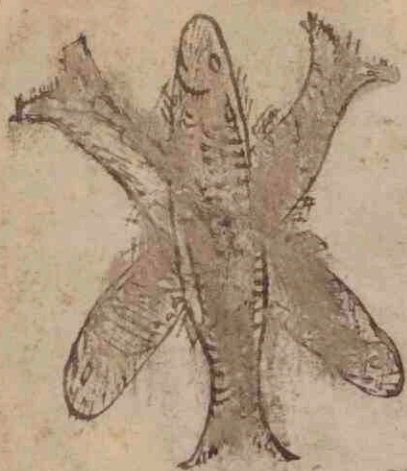

Handwritten flourish or signature.

298

