

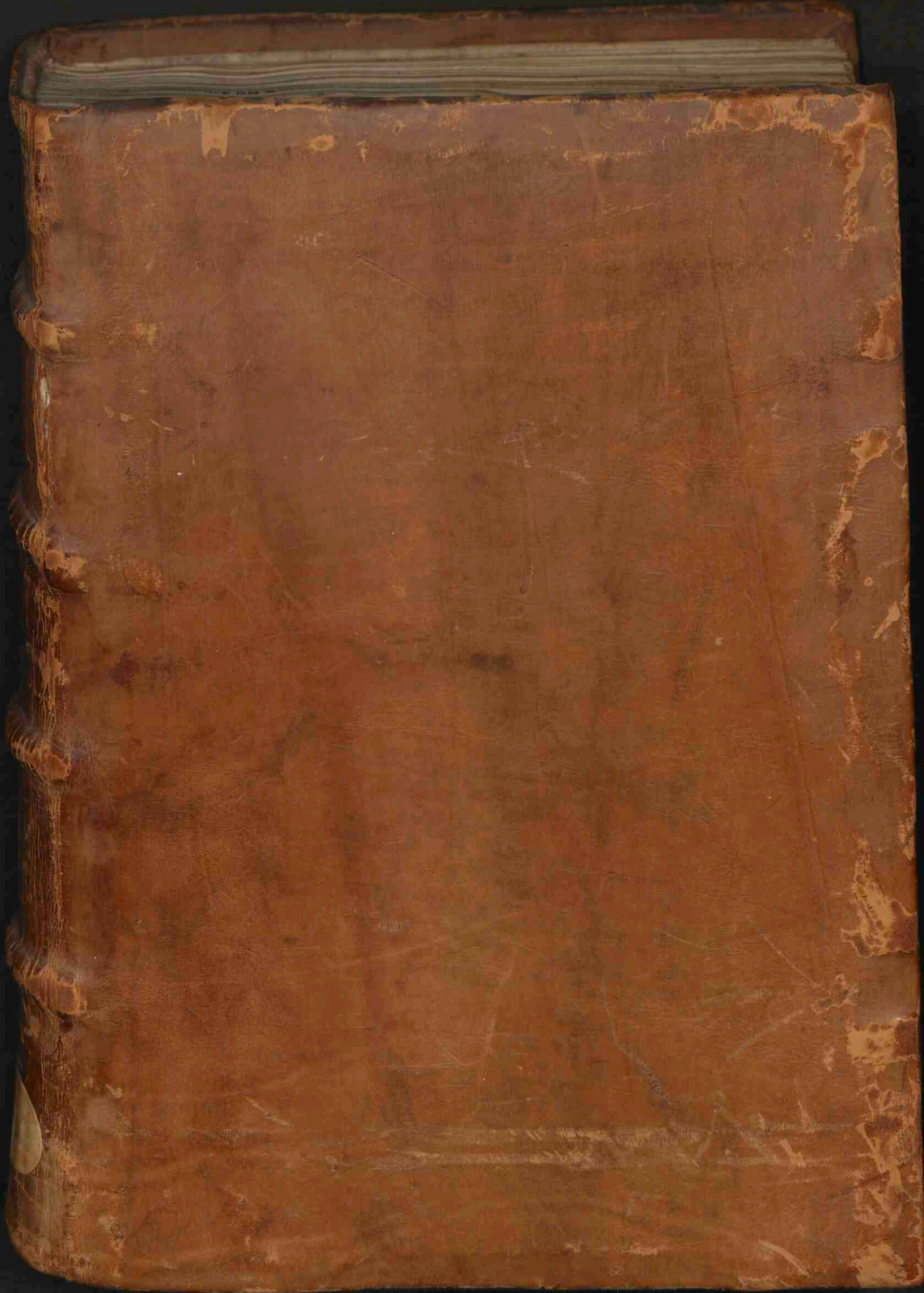

Ruralia commoda

<https://hdl.handle.net/1874/328245>



LIBER RURALIUM COMMODORUM

Aevum medium.
Scriptores ecclesiast.
No. 344

Kaski
Hs. 1 M 18

J. 712

n^o 247. o.

N^o 207. C.
207. C

712 (Ecl. 344, antea 2871.) Membr. fol. 149 ff. 2 col. Saec. XIV.
Petrus de Crescentiis, Liber ruralium commodorum.

Fol. 1a. Epistola missa ad magistrum ordinis fratrum predicatorum. (Sequitur tabula). Fol. 4b. Epistola missa ad regem Karolum. (Sequitur textus operis). Fol. 149a. (in fine libri XII): Explicit liber ruralium commodorum, cet.

712

In codicis fronte legitur inscriptio in litteris maiusculis modernis: „... Liber Ruralium Commodorum Mei Dominici De Karonellis.“ Folio ultimo verso, quod tegumento agglutinatum erat, exarata est manu eiusdem ac codicis amanuensis fabula de vulpe in forma epistolae leonis ad asinum et leporem, horumque ad leonem responsio, typis vulgata in *Zeitschrift für Deutsche Philologie*, VI (1875), S. 3—12.

Hs.
1 M 18

Bibliotheca Universitatis Rheno-Trajectinae

Codicem N^o 712

Qui
continet

adhibuerunt
viri docti

anno

notae

M. Anna Poibing
Götterbozy

1923
Aug.

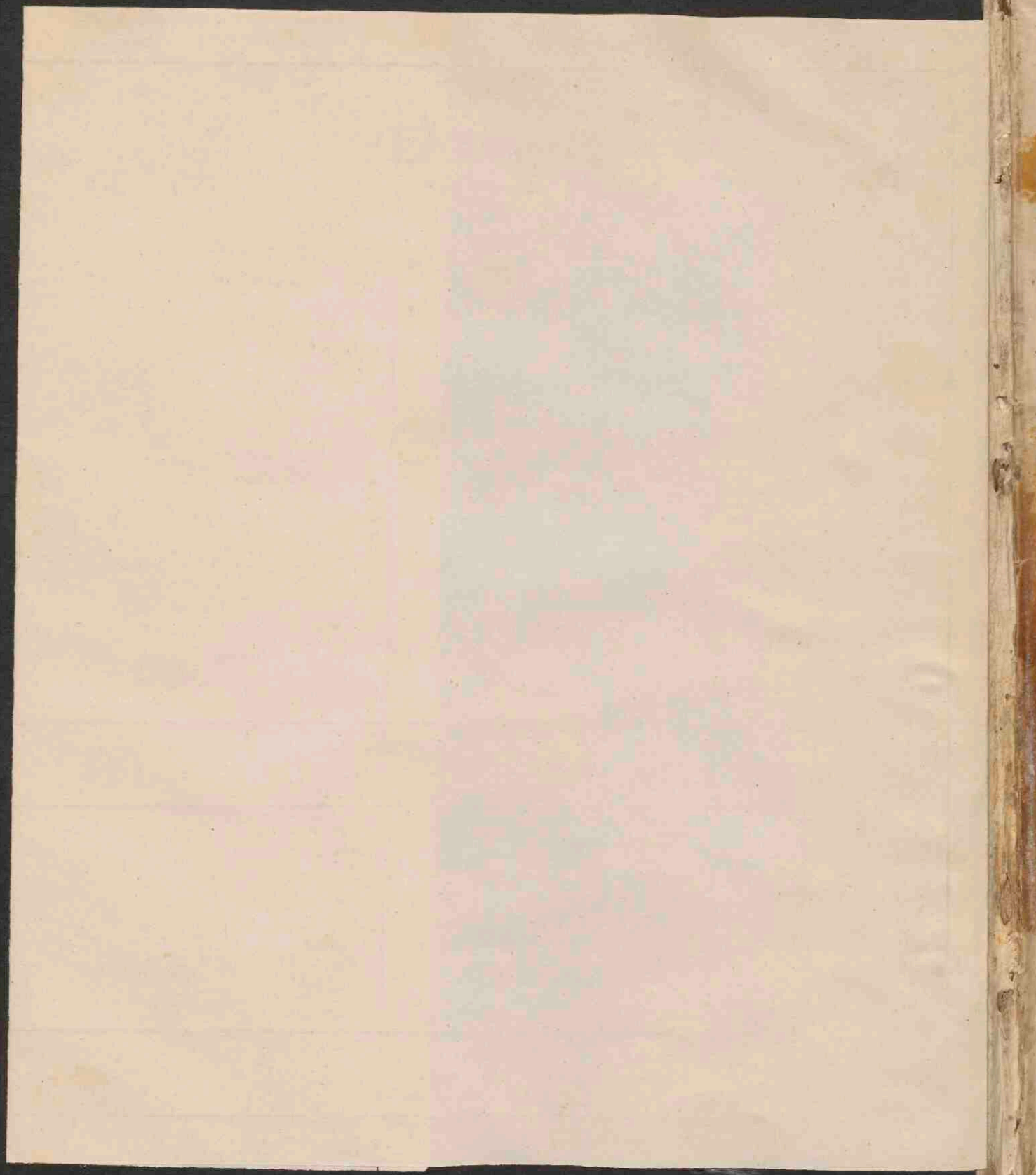

Epistola multa ad magistrum ordinis fratrum predicatorum.

Uenerabili in xpo patri domino spali. vno summe religionis ac sapientie. fratri aymeryco de placencia sacissimi ordinis fratrum predicatorum generali magistro dignissimo. suis petrus de crescencius civis bononie se ipsum ad omnia mandata obsequiosa paratum.

Cum presente libri Ruralium quorundam ad dei omnipotentis honorem et serenissimi Regis Karoli delectationem. meique ac eorum utilitatem inchoasse ac meduisse multis et variis occupationibus impediti dum perficere distuli.

Verum astra nobili scititate ut implere rogatus quod predicto mandato libenter recepi. in dictorum et civium occupationum strepitu relicto. quibus non potui animam ut operi expediret quietum habere ad Ruris habitaculum septuagenarius aene transfuli.

Sed ne oculis inanimabilibus tantum inspicere in malis que fructibus non celestis regis auxilio libere profuerit carnis. ac si eius primo septimum ad idum habundantiam que postea in die et experientia approbati.

Vicem dignitatis cum grandi affectu officii corrigendum pueri quatenus que summi est et uxorum summi. et hinc hinc duplicata quoniam clarior et rubigo. et que et ante non summi. et hinc hinc cognoscere quoniam que nec fuerit.

Incipit liber Ruralium quorundam a petro de crescencio civis bononie ad honorem dei omnipotentis et serenissimi Regis Karoli imperatoris.

Incipit liber. 7. de locis habitabilibus et habitabilibus et de curis et domibus et his que habitaculo sunt necessaria facienda. et primo de cognitione bonitatis loci habitabilis in omni.

De aere et cognitione bonitatis vel malicie ipsius.

De ventis et cognitione bonitatis vel malicie ipsius.

De aqua que habet quatuor et cognitione bonitatis vel malicie eius.

De situ loci habitabilis et cognitione bonitatis vel malicie eius.

De curis sive tibus et ditione loci vultus facienda.

De intrinseca dispositione aerie.

De puteis et fontibus faciendis. et quare aqua inueniatur et plerumque.

De aqua ductu.

De asteris et asterulis.

De malis domorum.

De officio iulicia.

De officio patris familias. qualiter debet agrum emere. ac vilia opera et ratione inquirere.

Incipit liber. 7.

Incipit liber. 7. de natura plantarum. et de rebus omnibus cultui cuiuslibet agrorum.

De his que omni plantis quecuntque sunt generis papia.

De diversitate generationis plantarum.

De esca et coniugine et opata plantarum.

De diversitate plantarum per se presertim in tegles.

De diversitate malorum et simplicium parvarum plantarum. et de causa augmenti eius.

De generatione et materia foliorum. et fructus.

De unitate et diversitate plantarum.

De transmutatione et mutatione unius plantarum in aliam.

De calcatione diversitate que fit in plantis.

De diversitate plantarum supra iuxta diversam fructuum productionem.

De his que sunt in terra et omni planta.

De his que sunt in terra et omni planta.

De pueris et leuocis et aliis rebus plantarum.

De utilitate et ratione et fructu.

De cultu agrorum et fructu.



De insidiosis et in asidiosis. p[er] plantae nu-
tantur ad domesticar[um] disp[os]itione[m] s[ed] q[ui]s
Exhib[et] disp[os]itionib[us]. et quas transmutat[ur] planta sil-
uestres in domesticas.

De locis inutilib[us] et utilib[us] g[ra]t[is] plantar[um].
e[st] fra[ct]io cogit[io] fecunditatis et sterilitatis et
e[st] situ[m] q[ui] g[ra]t[is] agris rone fecunditatis et
e[st] munitioib[us] vinear[um]. ortor[um]. et agror[um].
e[st] fluminu[m] defensionibus.

Rubricae libri. iii.

Tra[ct]at[us] libri. iii. de ca[us]is agris colen-
dis. Et de natura et utilitate fructuum
qui ex eis capiuntur.

- e[st] arca.
- e[st] oreis.
- e[st] aduena.
- e[st] cicere.
- e[st] cicercula.
- e[st] canalo.
- e[st] frumento.
- e[st] faba.
- e[st] farre.
- e[st] faveolis.
- e[st] trit.
- e[st] lolio.
- e[st] lenticula.
- e[st] lupinis.
- e[st] lino.
- e[st] ordeo.
- e[st] milia.
- e[st] nilio.
- e[st] panico.
- e[st] pizo.
- e[st] spelta.
- e[st] siligine.
- e[st] vicia.

Rubricae libri. iii.

Tra[ct]at[us] libri. iii. de vitibus. et vineis
et cultu earu[m]. Et de fructu
fructuum ip[s]ar[um].

De uite q[ui]s sit. et de virtute s[ed] q[ui]s rari-
tis et lacrimae.

De vinearu[m] diuersitate.

De diuersitate g[ra]m[in]i vitis.
e[st] diuisis sp[eci]eb[us] vitu[m].
e[st] aere quib[us] queit. et situ vinearu[m].
e[st] tra[ct]a quib[us] apta est.
e[st] p[ro]prietate et disp[os]itione tra[ct]e in qua vinea
est plantanda.

Quando debet colligi planta vitis. et q[ui]s
et q[ui]s suari. et ad partes remotas portat[ur]
quando et q[ui]s vinea rutes plantande sit.
e[st] p[ro]pagat[i]o. et renouat[i]o vitu[m] et vinear[um].
e[st] insit[i]o vitis.

De p[ro]prietate vitu[m] et arbor[um] vitiferar[um].
e[st] format[i]o vitis. et vinear[um]. et arbor[um] vitiferar[um].
e[st] relectat[i]o et ligat[i]o vinear[um] ul[tra] vitu[m].
e[st] simat[i]o vinear[um]. et radica[m] in ualium
amputat[i]o.

De vineis ligandis.
e[st] p[ro]prietatis q[ui]s sit. et q[ui]s acut[us] et q[ui]s
e[st] p[ro]prietatis q[ui]s sit. et q[ui]s acut[us] et q[ui]s
e[st] p[ro]prietatis q[ui]s sit. et q[ui]s acut[us] et q[ui]s

De uide[m]ia p[ro]prietate.
e[st] p[ro]prietatis q[ui]s sit. et q[ui]s acut[us] et q[ui]s
e[st] p[ro]prietatis q[ui]s sit. et q[ui]s acut[us] et q[ui]s
e[st] p[ro]prietatis q[ui]s sit. et q[ui]s acut[us] et q[ui]s

De uide[m]ia p[ro]prietate.
e[st] p[ro]prietatis q[ui]s sit. et q[ui]s acut[us] et q[ui]s
e[st] p[ro]prietatis q[ui]s sit. et q[ui]s acut[us] et q[ui]s
e[st] p[ro]prietatis q[ui]s sit. et q[ui]s acut[us] et q[ui]s

De uide[m]ia p[ro]prietate.
e[st] p[ro]prietatis q[ui]s sit. et q[ui]s acut[us] et q[ui]s
e[st] p[ro]prietatis q[ui]s sit. et q[ui]s acut[us] et q[ui]s
e[st] p[ro]prietatis q[ui]s sit. et q[ui]s acut[us] et q[ui]s

De uide[m]ia p[ro]prietate.
e[st] p[ro]prietatis q[ui]s sit. et q[ui]s acut[us] et q[ui]s
e[st] p[ro]prietatis q[ui]s sit. et q[ui]s acut[us] et q[ui]s
e[st] p[ro]prietatis q[ui]s sit. et q[ui]s acut[us] et q[ui]s

De uide[m]ia p[ro]prietate.
e[st] p[ro]prietatis q[ui]s sit. et q[ui]s acut[us] et q[ui]s
e[st] p[ro]prietatis q[ui]s sit. et q[ui]s acut[us] et q[ui]s
e[st] p[ro]prietatis q[ui]s sit. et q[ui]s acut[us] et q[ui]s

Quali uniu de nigret. r. ab h coloru mu
retur.

Quali uniu de uno sapore mutet r. aliu.

Quali uniu r. uasa liberant amusa.

Quali puidetur ne uniu fiat acetum.

et q. r. ab acetositate liberetur.

Quali fiat acetu.

et virtute aceti.

et vino et virtutibus ei.

Rubricae libri. V.

Acap. liber. v. de arboribus. r. de natura
et utilitate fructuum ipaz.

et arboribus in coi.

et amigdalo.

et auellano.

et lerturis.

et Ceraxo.

et Castanea.

et Citonio.

et Citro.

et Corneo.

et fici.

et lauro.

et malis.

et malis punicis.

et more.

et muniaco.

et nucis spilis.

et pino.

et pino sic.

et palmis.

et pino.

et pino.

et quereu. rouere r. certo.

et rois.

et ceulo.

et campio.

et arboribus no fructiferis. et de omi
utilitate ipaz.

De abiette. amedano. asero. auorno. et
agno casto.

De bullo. et bullo.

De cypresso. et cannis.

De genestra.

De fago. fraxino. fraxinagolo. et fu
xano.

De uo. i. nayo.

De oplo.

De populo. et albaro.

De rosarius. Rosinarino. r. rulo.

De salice. sauina. sambuco. secotomoro.

De sanguino. spina alba. spina uidaica.

De spina ceruina. et scopa.

De tamarisco. Ulmo. Vinco. et uidecto.

De cinuro. **Rubricae libri. Vj.**

Acap. liber. vj. de ortis. et de natura
et utilitate tam erbarum q. ferunt r. eis.

quia certaz q. i. aliis locis sine hominu
dustria naturaliter nascunt.

et virtutibus erbarum r. coi. **De ortis q. etia
ipaz in coi.**

et alio.

et arripice.

et anizo.

et aneto.

et apio.

et ablanthio.

et artemisia.

et aristologia.

et abrotano.

et affodilli g.

et acetosa.

et blita.

et boragine.

et basilico.

et cucumeribus. et ceterolis.

et caulibus.

et cepis.

et cymio.

e croco.
 e capis malixus.
 e cardo.
 e camanilla.
 e casate.
 e calamento.
 e centaurea.
 e capillo ueneris.
 e cerfolio.
 e cyata.
 e catapua.
 e cretano.
 e celidonia.
 e coriandro.
 e folida maiore.
 e cucumere agreste.
 e diptamo.
 e endiua.
 e emula.
 e epatica.
 e eruca.
 e ebulo.
 e femculo.
 e flamula.
 e fumo tere.
 e fungis.
 e fenu greco.
 e gabuxus.
 e gramine.
 e genciana.
 e gariofilata.
 e huamlo.
 e iusgamo.
 e ylopy.
 e iaro. *P. vii*
 e iusticia.
 e lilio.
 e lingua auis.
 e lapaco.
 e latuca.
 e lentisco. *ns*
 e laureola.
 e lappa.
 e leysulico.

e melonibus.
 e meliloto.
 e mercuriali.
 e malua.
 e mta. / mtaastro
 e mandragola.
 e men.
 e marubio.
 e maiorana.
 e marella.
 e nayo.
 e nasturfo.
 e nenusar.
 e nayello.
 e nigella.
 e origano.
 e poris.
 e papauere. *ns*
 e pencedano.
 e petroselino.
 e psilio.
 e plantagine.
 e polipodio.
 e pastinaci.
 e portulaca.
 e papiri.
 e pulegio.
 e rapis. *nc*
 e rasano.
 e radice.
 e ruta.
 e rubla.
 e spinacis.
 e strigo.
 e sepunna.
 e sacron.
 e sponsa solis.
 e sileriotano.
 e stasifaon.
 e stalla.
 e stapi.
 e stano.
 e scardion.
 e sparagio.

e sinsimbio.
 e salua.
 e scabiosa.
 e senatoibz.
 e hentaria.
 e spillo.
 e saturcia.
 e sclareta.
 e scalognis.
 e rhyat.
 e taysia.
 e tasso kibasso.
 e testiculo uulgis.
 e testiculo cats.
 e timo.
 e violis.
 e uirgapaistoris.
 e volubili.
 e vrtica.
 e vitriolo.

Rubrice libri. vii.

J Acap. liber. vii. de pratis et nemoribus.
 Quare prata creata fuerunt. et qualem
 aerem. terra aqua. et sicut desiderant.
 valuerunt prata. Et quomodo pratum et
 renouantur.

J valuerunt semina colligant. et quomodo
 litate ipsi.

J Acap. su pars libri. vii. de nemoribus
 que naturaliter pueniunt.
 et nemoribus que hominum.

Rubrice libri. viii.

J Acap. liber. viii.
 de viridariis. et rebus delectationis
 arboribus. et herbis. et fructibus
 se agendis.

D de viridariis herbaz paruis
 de viridariis mediocriū pldna
 et mediocribus.

D de viridariis regū. et alioz illustriū
 diuū dnoz.

D de his q ad delectatione fieri possunt in
 mūicōibz viridariōz. et curaz.

D de his q in capestribz agris fieri ad delect

De galea
 ze pncip
 d yreos
 plurimie

397

tacone possit
De his q̄ circa uites ⁊ fructus ip̄az delectacione p̄let.

De his q̄ circa arbores delectacione auget
De delectacionibz ortoz et erbarz.

Rubricae libri. viii.

Incip. liber. viii. Naturaliu q̄modoz de oibz animalibz q̄ nutunt in rure.

De etate equoz. et equaz.

De forma bonaz equaz ⁊ admissiui. ⁊ qualitate teneri. ⁊ ad nutu delect.

De natuitate eq. et q̄b. nat. teneri delect.

De captiue ⁊ domate equi.

De custodia equoz.

De doctrina ⁊ moxgerate equoz.

De cognitiue pulcritudis equoz.

De signis bonitatis equoz.

De signis malicie. ⁊ uilitatis. ⁊ uicioz eq̄z.

De egritudinibz equoz. et curis ip̄oz.

De infirmitate muni curanda.

De glandulis ul scrofulis.

De egritudinibz acentalibz equoz. ⁊ curis ip̄oz.

De infirmitate quulgariter uinis d̄r. et cura ei.

De morbo q̄antiq̄r uulgarit̄ d̄r. ⁊ cura ei.

De cogit̄ ⁊ cura stranguliois.

De morbo uulay. ⁊ cura ei.

De doloribus. et cura ip̄oz.

De morbo infunduti. ⁊ cura ei.

De morbo pulcemi ul bulsimi. ⁊ cura ei.

De morbo infestuti. et cura ei.

De morbo scilamati. et cura ei.

De morbo aragagati. et cura ei.

De cymorea et cura ei.

De fr̄itate capis. ⁊ eius cura.

De morbis oculoꝝ. et cura ip̄oz.

De cornu et cura ei.

De morbo pulmonis. et cura ei.

De morbo spalaciaz. et eaz cura.

De alus diuisis egritudinibz q̄ tergo accidunt. ⁊ eaz cura.

De morbis q̄ accidunt ⁊ auribz ⁊ pedibus. et alus q̄libda. ⁊ p̄mo de morbo malferuti. et cura ei.

De morbo scilamati. et cura ei.

De lesione spalati. ⁊ cura ei.

De grauedine pectois. ⁊ cura ei.

De morbo carde ⁊ cura ei.

De morbo spaueni ⁊ cura ei.

De curba. ⁊ cura ei.

De spinellis. ⁊ ip̄az cura.

De morbo suprossi. ⁊ cura ei.

De attricōe. ⁊ cura ei.

De morbo stoztilati. ⁊ cura ei.

De lesione spine ul ligni. ⁊ cura ei.

De gallis. ⁊ ip̄az cura.

De Crapis. ⁊ ip̄az cura.

De Crepacis. ⁊ cura ip̄az.

De Cancro. ⁊ ei cura.

De fistula. ⁊ ei cura.

De morbo malpigon. ⁊ cura ei.

De furma. ⁊ cura ei.

De egritudinibz pedū. ⁊ unguilay. ⁊ p̄mo de morbo site.

De supposta. ⁊ cura ei.

De sp̄itatura unguilay.

De dissoluc̄a unguilay. ⁊ cura ei.

De mutate unguilay. ⁊ cura.

De diuisis in clauaturis. ⁊ cura ip̄az.

De morbo q̄ d̄r ficus. ⁊ cura ei.

De ḡnalibz signis egritudis equoz.

De mulis.

De asinis.

De grege bou. q̄les ei debet uace ac tauri. Quali uace ac tauri teneri debet.

Quali ⁊ q̄n tauri debet admitti.

Quali uiculi debet teneri. ⁊ q̄n castrari ⁊ domari. ⁊ qualiter.

De bubus q̄les debet emi. ⁊ q̄n teneri. et de cognitiue etatis ip̄oz.

De infirmitatibz bou ⁊ cura ip̄oz.

De diuersitate seu uarietate bou. ⁊ uacaz. ⁊ de oī utilitate ip̄oz.

De ouibus. q̄les emi. ⁊ eligi debet. et de coḡtione sanuatis ⁊ infirmitatis earū.

Quali tenēi debet. ⁊ p̄la. ⁊ q̄ly loca.

Quando debet sibi in arietibus. et qualiter
et quoto tempore sit pugnantes. et quales debet esse
arietes. et quot oves sufficiunt uni.
Quando debet tundi. et quibus. et quomodo signari.
De cogitatione etatis omnium.
Quando et quibus debet mulgi. et casus fieri.
ac fieri.
De morbis omnium. et cura ipsorum.
De agnis quibus teneri debet. et quomodo castrari.
De utilitate omnium. et agnoscere.
De capris. proas. et edis. quales debet eligi.
et quibus teneri. et quoto tempore sunt pugnantes.
et de ipsorum etate. sanitate. et utilitate.
De scissis. ueribus. et sub quibus quales debet
eligi. et quibus teneri. et quoto tempore sunt pre
gnantes. et de ipsorum etate. sanitate.
et utilitate.
De canibus. quales debet eligi. et quibus teneri.
et in struis. et de ipsorum utilitate.
De pastoribus. quibus et quales esse debet. et quibus se
habere.
De lepore. et lepore. ceterisque feris
animalibus includendis.
De piscibus. et piscibus includendis.
De pavonibus.
De faxianis.
De anseribus.
De anatibus.
De galinis. et gallis. et ipsorum pullis. quales
haberi tenent expedit.
De colubariis. quales esse debeant.
Qualiter nona colubaria debet primo mu
niri colubis.
Qualiter sunt tenendi ut libentius morer
tur. et bene fructificent.
De officio pastoris coluborum.
De utilitate coluborum.
De turture.
De turdis. et merulis. pondibus. ac cotur
ribus in signatis.
De sedibus apium. et loco ipsis agrorum.
De alvearis. quibus esse debet.
De apibus quibus nascantur.

Quales emi debet. et quomodo. et quibus de feriant et
inueniant.
Qualiter tenende. ac parande sunt.
De nocumetis apium. et eorum cura.
De moribus. et industria apium. et in ipsorum.
Quando et quibus exent examina. et quomodo
presat eorum exitus.
Qualiter examina. sunt coligenda. et in
dudenda.
Quando et quibus potest apibus de melle accipi.
De melle et cera. et faciendis.
De omni utilitate apium.
Rubricae libri. x.
Hic liber. x. de diuisis ingenus capi
endi animalia fera. et primo ponitur
prologus.
De auibus rapacibus in genere.
De anapitre.
De pulcritudine anapitru. et cognoscere
bonitatis ipsorum.
Qualiter anapitres nutuntur. domestica
tur. et in struuntur. et quales capiant au
es. et quibus mutantur.
De in dustris auicapacis. et inducen
di anapitrem in adno non recedat.
De egritudinibus anapitru. et ipsorum.
De asture.
De falconibus
De diuisitate falconum.
De pulcritudine. et nobilitate falconum.
Qualiter nutuntur. domestica
struuntur.
De egritudinibus quibus falconibus accidit.
De ysmerulis.
De cirfalas.
De aquila.
De cunio et conueta.
Qualiter aues cum retibus capiuntur.
Qualiter aues capiuntur laqueis.
Qualiter aues capiuntur in
et alius modis.
De capiendis bestis feris et primo

capuntur canibus.
 Qvalr capiunt retibz.
 Qvalr capiunt laqueis
 Qvalr capiunt tuiolis.
 Qvalr capiunt foueis.
 De quibusda alus ingenus qbz capiunt
 bestie fere.
 De muribz capiendis.
 De pisabz capiendis. r pmo qlr capiunt
 retibus.
 Qvalr capiunt astis r canis de uniuersis
 fatis.
 Qvalr pisces capiunt amo. spaderms. r
 calce.

Rubricte libri. xj.

Nap liber. xj. de regul opatonu
 ruris. Et primo.
 De cogtae loca hitabilis i coi.
 De cogtae aeris.
 De cogtae uentoy.
 De cogtae aquay.
 De cogtae situs loca hitabilis.
 De tumibz r domibus.
 De puteis r asteris.
 De presencaa dnoy.
Nap regle matie libri. ij. r po
 De qualitate fraru r diuisione agroy.
 De arate. fossice. r cultu.
 De seminacone.
 De qd plantay.
 De letamie. r stercoreate. r mutate
 plantay.
 De quibzda pncapus plantay. r opaco
 nibus eay.
 De pty plantay.
 De plantate. r gnate plantay.
 De insitoly.
 De medicacione artoy r tere.
 De uniuersis.
Nap. r regle. matie. m. libri.
 De regul. matie. m. libri.
 De uniuersis. r pmo de qbzda coibz.
 De uniuersis plantaru uitis.

De reglis plantatois uitis.
 De insite uitis.
 De putate vineay.
 De fossice vineay.
 De uuis. r uino.
Napunt. regle. libri. v. de arboribz et
 cultu ipay.
Napunt. regle libri. vj. de ortis. r pmo
 de aere. situ r tra q ortis queniunt.
 De pastino ortoy.
 De seminacone ortoy.
 De inuamentis ortoy.
 De collecte erbay. floz. fructu r radia.
 De uniuersis erbay.
 De qsuatce erbay. floz. radia. r seminu.
Napunt regle. libri. vij.
 De pratis r nemoribz. r pmo qle aere. aqua.
 tra. r situ prata desiderat.
 Qvalr sint prata r qalr pcurant r renouat.
 Qvalr semu colligat ac fuer. r de utilitate
 ips.
 De nemoribus.
Napunt regle. libri. viij.
 De uindariis. r rebz deletabilibz.
 De his q circa uites. ac ipay fruct delec
 tacione prelet.
 De his q circa arbores. r fruct ipay delec
 tacione auget.
 De delectabilibz ortoy. r erbay.
Napunt regle matie. libri. viij.
 De caralibz nutriendis i rure.
 De equis r equibz.
 De doctrina r morigerate equoy.
 De gnali cogtae pulcritudinis. tonitatis.
 ac malicie equoy.
 De infirmitatibz equoy. r curis ipay.
 De bubus.
 De ouibus.
 De apibus.
Napunt regle. matie. libri. x.
 De ingenus capiendi animalia fera. r. m.

Rubricae libri. xij.
 Liber. xij. breuiologus.
 De his q̄ singlis mensibz possunt irruerigi.
 e agendis in mense. Jan.
 e agendis in mense. feb.
 e agendis in mense. marc.
 e agendis in mense. apri.
 e agendis in mense. maiu.
 e agendis in mense. iuni.
 e agendis in mense. iuli.
 e agendis in mense. aug.
 e agendis in mense. septēbris.
 e agendis in mense. octubris.
 e agendis in mense. nouēbris.
 e agendis in mense. decēbris.

Epistola missa ad regē Karolum.

Excellentissimo principi dño Karulo secūdo
 dei grā Ierusalē et sicilie Regi illustri.
 simus petrus d'arescencius cuius bonū id q̄ ē.
 Cū q̄siderare etate et multiplices cogita
 ciones excellencie maiestatis uestre
 de liberariū libri q̄p̄ afferentem q̄ sola
 cionem et delectatōem aīo uīo. q̄p̄tūq̄
 utilitate subiectis uīis. q̄is uīe dñatoī
 transmito. humiliter supplicans et uoce
 q̄ ip̄m legere et examinare dignemini
 p̄uos et prudentes uīos clericos et lay
 cos. sic uīus. lectus. examinatus et
 ap̄batus est p̄sapientissimū uīum
 statūe a p̄merial magr̄m ordīs fr̄m
 predicatōy. et p̄ prudentissimos fr̄
 tres et. ac et p̄ peritos in scāa naturali
 vniuersitatis scolarū ciuitatis bon.
 Et si libru dñatoī uestre placuerit.
 me uīe hūmilitate et fidele fruulūm
 uīo q̄ sim hūe dignemini. paratū
 sep̄ uestris et aliorū uīoīy in oībz
 obedire bene placitis et mandatis.

**Liber Ruraliū q̄modoy ap̄ petro de crescen
 cius aīe bon. Ad honōy dei omnipotentis.
 et serenissimū regis Karoli p̄pilatus. et ad
 utilitate oīū genū.**

Omnis ex uirtute prudentie que in
 bonū et malū caute discernit hu
 man in formet animi ad utilis et
 delectabilis cogitōy eoy q̄ se q̄la. et si frens
 rebz pacificus et tranquillus stat ualde util
 dulas et delectabilis repiat merito hic to
 tis uīrbz q̄rendus ē. et uent tanquā
 tesaurus in extimabil' cū multa humi
 litate et pacienaa q̄suandus. p̄ en nāq̄
 facile benigna dei dilectō puocat uita
 hoīs illelū tute suat. et rebz habūdās
 copia uitali parat. **C**hūc tñ ipu uī
 nō q̄rit set inuētū supbia seu alio de
 testabili uīo cecati lacerat. q̄ licet
 eorū fortuna p̄spera sepe uideat ad tē
 pus perit tandem nec dimidiat dies suos.
Cū autē pacifici et humiles licet q̄z le
 si fuerit tñ uīuit. et ap̄ deū et hoīs
 grāz inuēientes tandē ip̄ioy h̄ditat
 terrā. **E**go itaq̄ petrus d'arescencius.
 cuius bonū q̄ tēp̄ adoleſcencie i logica. me
 diana. et siencia nāli totū q̄supsi. et demū
 nobli legū scāe insudau pacifici status
 anyuus post flendū scāma illē eḡgite ur
 bis q̄ uera et sibi p̄pō noīe bononia. i.
 bona p̄ oīa i om̄bz mūdi climatibz dice
 batur. cognoui q̄ q̄mutata uirtute ac
 statu pacifico in dissensioy odū et ho
 rem n̄ eāt uīstū ip̄i p̄se dūm h̄m
 misceri negotis. **I**deoq̄ annibz t̄q̄ q̄
 diulas p̄uicias cū eay rectoribz aru
 in. ibicis iusticia lib̄mer tribuēt.
Rectoribz fidele q̄ silū. et uīoīy q̄
 suo iure ac statu pacifico p̄p̄tūm.
Qultos q̄ libros antiq̄y et uīoīy q̄
 dentū p̄ legi. et diulas ac uīoīy q̄
 colerant rari uidi. **D**emū q̄
 diuina grā q̄damodō reformatā todū
 late arcuētōis et se lib̄tatis a dñis
 ad p̄p̄ia redū. **T**ac cornes q̄ om̄ū
 rebz ex q̄bz aliq̄d acq̄it. nichil ē agricul
 tura meli. nichil uīerius. nichil dulcius.
 niq̄ hoī lib̄ro dignū. ut ait. Tullius.

Cognoscēs q̄ cultu raris stat̄ facile
inueniuntur triangulis, exat̄ octositas, et
primoz lesio emittat. **A**mpli q̄ cultus
Raris exq̄sita doctrina p̄ qua facili r̄ ha
bundancus multas p̄cipit. r̄ delectacio
parat̄ q̄ si negligent. r̄ sine certa indu
stria singula q̄ sueta more colant̄. uris
bonis q̄ de suaru r̄ osessionū reditibz
uere sine cuiq̄lesi iuste uiuere uolūt
merito appeteda est. ad cultū raris
menēe animū q̄ q̄m. **E**t i plorato dei
om̄ipotentis auilio act̄ r̄ gmoda ei.
et cui libet ḡnis agroꝝ r̄ plantay.
atq̄ aialiu doctrina obscure ac ip̄se ab
antiqs tradita. r̄ modernis satis i cogni
tam. de sola x̄ liberalitate q̄ fixus dilucide
ta sm̄ presentū nali phyce sm̄as r̄ r̄oes
aptas q̄ ex ap̄batis exp̄iencus tradere
i scriptis p̄posui. **L**iber iste ruraliū
q̄ modoz d̄. q̄ de q̄ modis raris trac
tat. Qui. xij. ḡrmet libros. **P**mil
q̄ de r̄ de locis habitabilibz eligendis.
Et de curis r̄ domibz r̄ his que habi
tatoī sūt necēa faciendis. **S**ecūd
de natura plantay. r̄ rerū cōiū cultu
cui libet ḡnis agroꝝ. **T**ercū d̄ cam
p̄stribz agris colendis. **Q**uart̄ de
minis r̄ uno. **Q**uinē de arboribus.
Sext̄ de ortis. **S**eptim̄ de pratis. et
r̄ emoribz. **O**tauius de uridarius et
reby delectabilibz. ex arboribz. r̄erbis.
et fructu ip̄ aꝝ artificiose agendis.
Non̄ de oibz aialibz q̄ nutūē in uillis.
Decim̄ de diuisis ingenis capiendi
aialia fera. **U**ndecim̄ d̄ reglis op̄a
om̄i raris. **I**n duo decimo q̄ pendio
sūt q̄ memoratō de hus om̄ibz que
singlis m̄sibz sūt in rure agenda.
Liber. **I**. de locis habitabilibz elige
dis. et de curis r̄ domibz r̄ his q̄ hitatoī
sūt i rure necēa faciendis. Et primo d̄
cognicione bonitatis loci habitabilis
in comuni.

Obonā cultus raris p̄ q̄m uos
labores p̄cipue fortitudine h̄itacū
querit. **I**d̄ curto queniens in uisū ē in h̄
p̄mo libro doctrina tradere d̄ husq̄ ad cognice
salutis locoz habitabilū spectat̄. r̄ d̄ q̄busda
hitatoī necessariis. nā corpū hōimū q̄bus
cūq̄ q̄ modis pecuniarius debet p̄ferri. **E**t
Dica itaq̄ i p̄mis de cogtōe bonitatis loci
habitabilis i cōi. **Q**ue q̄dem attendit̄ circa
v. uidelicet penes aeris puritate. ventoz
inpetuositate. aque salubritate. sal̄ q̄h
tate. Et t̄re fecunditate. quoz q̄ruoz in h̄
p̄mo libro tractant̄. **Q**uātū nō tradit̄ isca
Que oīa diligent̄ q̄sideranda sūt an̄ q̄ in
emptoz p̄diorū r̄ fabricā domoz pecunia
collectā ueloz postmodū cū p̄sonay d̄tri
mento aut̄ rei familiaris dapno penite
cia n̄ sperata sequat̄.

De aere r̄ cogtōe bonitatis i malicia ip̄l.
Aer sm̄ autē. ē unū ex elementis ḡnatorū.
ail nalis loc̄ ē cōiūdas aq̄. r̄ ab ele
mento igs cōiūdat̄. **E**t ē ei nā cala
r̄ h̄mā si nulla cā ext̄sca cā q̄terit.
Cū q̄d̄ ēē i ḡeatis uniat ut rarificet̄.
r̄ s̄t̄iliēt̄ r̄ allement̄. r̄ ad sup̄iorū
eleuent̄. **C**irca cogtōem bonitatis aeris
aia d̄ itendū ē ne sit putrefact̄. nec
numis cal̄. n̄ nalis frigid̄. **N**ec d̄ utem
pate h̄m̄d̄. **N**ec i numis s̄cū. **N**am
aer putrefact̄ put̄fac̄ h̄nores. r̄ ap̄
h̄noze put̄fac̄ q̄ cordi arcuōat̄ ē. q̄m
ad ip̄m p̄pinqs accedit. **E**t aer solū
calefactus iuncturas laxat. r̄ humozes
resoluit. r̄ i s̄m̄ augm̄tū p̄stat̄. **E**t resoluit
sp̄m̄. **E**t d̄c̄ uirtutes. Et p̄hibet d̄
stione p̄p̄ca q̄ calore i natiū resoluit̄
ē in s̄m̄ nāie. **E**t colore cōiūm̄
effic̄. p̄p̄a q̄ h̄nozes resoluit̄ sanguinū
colorem rubificantes. **E**t q̄a fac̄ coloz
alios sup̄are h̄nozes. **E**t cor calefact̄
calore extrinsec̄. **E**t fac̄ h̄nozes fluere.
r̄ ip̄os putrefac̄. r̄ desert̄ eos ad q̄ci
uitates. r̄ mbia debilia. **E**t corporibz

sanus no e boni. Confert in ydropicis
 et paralyticis. et spasmohum. Aer uo
 frigidus calorem inatu ad interiora redire facit
 et sic cataru. Et debilitat uenos. Et
 ita artia magno ledit impedimento. Et
 digestioz efficitur. Et omnes occultas
 opatores efficitur foriores. Et exacerbat ap
 petitu. Et ad ultimum sanus quenuerit
 e q aer mltre calitatis. Aer uo humidus
 puly yplonu e boni. Et colore efficitur bonu
 et cute reddit ea mollem. Et poros di
 mittit aptos. set ad pufactoz pparat.
Et sicut qd existit hinc ius. Opatores
 itaq diligent qsideratis. qst aeris tep
 atam mediocritate. et claritate qm possi
 bile e regrenda ee. Aer naq si boni
 e. tepat et clarus. nq sba extitanea. Ple
 ni sps na ei admiscent. e salute effi
 cians hitanciu et qsuans. Et plante
 ut aut alb' aleo pporionalit' malefcunt
 et fructificant. Si uo malus e. reide
 miscant naporez laciu et stagnorum
 qz turbat qm opat. et tificat aiam.
 et qmisset humores. et plantas corumpit.
 Et io uenti urentes. et prime mortifi
 cantes ledunt et destrunt plantas. Et
 in summa sz aut. ois aer q cito i frigidu
 tur ca sol occidit. et cito calefit cupe
 opitur e sibil. Qui uo hinc e qm. exi
 stit no. Deinde de terroz oibz e ille
 aer q cor constringit et aeris angustat
 attractoz. **P**iet h uo dicit palladi.
 q aeris salubritate dclarat loca ab i sim
 is uallibz libata et nebulaz noctibus
 absoluta. et hitanciu qsiderata corpora.
 Si eni color sanus est. capitis firma sin
 ceritas. Inofensu lum oculoz. purus
 auditus. Si fauces ligde uocis comeatu
 emittat hus signis benignitas aeris
 qpat. qia uo noyiu illius celli spm
 qstent. **V**entus et cogit uicatus ul
Sermo duentis malicie ipru.
 fm aunc. et de eo q ventoz causa

cas

qm duobz existit moie. s. fmo uni
 uersal' absolute. et fmo fm illu qm
 auz ciuitati ppus existit. **C**onuisal
 uo fmo e q meridional fm plurimas
 ciuitatu et locoz calis e et hinc. s. calis
 ppa q a parte sol uenit. et hinc ppa q pli
 mu mariu anob e meridionale. qe opat
 in eis sol fortiter. et enaprat ex eis nape
 res quentis ad miscent. Et ideo uenti
 meridionales existunt laxantes fortitudi
 nem. Et apert' poros. Et turbat hmoies
 et mouet eos ab interioribz ad exteriora.
 et sembz efficitur gannitate. et exituras
 corrupit. Et reiduat' egritudinu
 efficitur et debilitat. Et mouet epilepsia.
 Et afferunt sopnu. Et faciunt febres puf
 das. set no ex asp'at gutt. **S**eptetona
 les uo uenti snt frigidu. eo q transeunt
 sup montes et terras fridas multaz nuni.
 Et snt sici. ppa q eis no multi affocant
 naporez. qm resoluio apte septetionis
 fit mu. Et transeunt fm plurimu sup
 aquas ygelatas. aut sup de sta. **Q**u
 uent' iste corroborat et indurat. et que
 manifeste flunt philet. Et claudit poros.
 Et digestiua uirtute forte effiat. et co
 stringit uentre et idurat. Et puocat
 urina. Et aere putridu pestilenciale
 sanat. **C**u uo meridional' septeto
 nale pcedit. et seqt eu septetional'. ac
 cidit amudionali fluxu. et a septetionali
 expulio in eius. idq multiplicat tunc
 fluxus materu capitis. et pectoris egr
 tudines. **E**t orientales qd int calidi
 tate et frigiditate snt tepati. s. snt gra
 dentalibz siccioes. s. septetionales quide
 orientis. mu hnt maria qua septeto
 nales occidentis. uenti orientales. si
 i postremo noctis et pncipio diei flane
 rint ueniunt ab aere quam tepat e p
 sole. et sibilat aleo. Et ei haitas iam
 fuit imminuta. idq snt sicciores et sibi
 hiores. **Q**d si i fine diei et pncipio noctis

flauerit est res q̄ria. Orientales tam
 occidentaly uniuersaly sep̄ existūt meli
 ores. **C**ociduales nō p̄ax plus sūt hū
 di q̄ orientales. qm̄ sup̄ māiā transeūt.
Qd si flauerit i fine noctis r̄ncipio
 diei ueniet ab aere i quo sol opat̄ nō
 fuit. sp̄ssiores igit̄ r̄grossiores erūt.
Qd si i fine diei r̄ncipio noctis flauē
 rint. est res q̄ria. **C**p̄d̄cōy aut̄ uentoy
 iudicia p̄ alias res qm̄ mutant̄. Est
 em̄ i q̄lyda ciuitatibz r̄locis queniens
 ut uenti meridionales sūt frigidiores,
 cū esse fuerit montes ninosi a parte
 meidiē. r̄ q̄terit se uenti meionales
 ad frigiditātē, eo q̄ sup̄ eos transeunt.
Et ē cū septētonales midionalibz cali
 ores existāt. cū cū de p̄ta fuerit ad
 uita. **de aqua q̄ hoibz p̄p̄t̄. r̄ cogni
 cione bonitatis ul̄ malicie eius.**

Aqua ut ait auic. ē altm̄ ex elem̄tis
 ḡnator̄. Et ei q̄dē loc̄ ē nāl ut sit
 arcūdas t̄n̄ r̄ arcūdata ab aere. cū isū
 finibz nāl̄ibz p̄mansit. Que frigida ē
 r̄ hūda. si nulla cū ext̄nsca q̄ia fuerit.
Et ip̄a q̄dē ingnatis unamitū p̄stat ad
 figurandas formas. hūda em̄ licet
 formas figuratas cito admittat. cito
 t̄n̄ eas recip̄. Sic sicut̄ t̄restre licet
 durit̄ eas recipiat. duriter t̄n̄ reti
 net eas. Cūq̄ hūda aqueū r̄ sicū
 t̄reū se ad inuicē t̄panerit adipisce
 tur. sicut̄ ab hūdo ut cito suscipiat
 t̄ensione r̄ sicū figurari. Et hū
 dum acq̄ret a sicū ut retineat
 firmit̄ q̄ in eo acit̄ ex rectificatōe r̄
 cōt̄e. r̄ figuratōibz. Et p̄ hūda phi
 det̄ sicū a sua sepatōe. Et p̄ sicū phi
 letur hūda a sua fluxibilitate. **C**aq̄
 rum q̄sidiatō in hac sc̄a ē duplex
 alia em̄ aq̄ quērit̄ in col. alia nō platis.
Et p̄mo q̄dē de ea q̄ hoibz ē salub̄s f̄mo
 nem faciā. **C**aque igit̄ f̄m̄ auic. q̄ sūt
 alius meliōes sūt aque fontāū t̄e libe

in qua nulla disposiōnū r̄ q̄litatū ex
 tranēay sup̄at. aut̄ aq̄ que sūt petrosē
 q̄ sūt diḡores ne t̄restri p̄uifficāe pu
 t̄rescat̄. **I**lla em̄ q̄ ē t̄e libe meliōr ē pe
 trosā. dū t̄n̄ sit curres. r̄ soli r̄uentis
 discopta. **E**x huius em̄ nobilitate acq̄rit̄.
Neq̄ om̄is curres discopta s̄ illa q̄ sup̄
 lutū liberū nō fetidū n̄ lacinosū t̄cedit.
 nā s̄ meliōr ē ea q̄ sup̄ petras fluit. lutū
 em̄ mūdāt aquā. r̄ aufert ab ea res
 extraneas sibi admixtas. r̄ colat̄ ip̄ay.
 s̄ lapides nō faciūt illd. **Q**d si h̄aq̄ fuerit
 multa. r̄ forti cū curres cur̄su. q̄ p̄ sui
 multitudine illd q̄ ei admiscet̄ i sua q̄itat
 naturā. r̄ q̄ suo cur̄su ad orientē tendat
 erit meliōr ags. **E**t quanto maḡ cum
 a suo multū elongabit̄ p̄ncipio. **E**t post
 h̄ac q̄ ad septētonē uadit. **I**lla nāq̄ que
 ad occidentē tendit r̄ meridie ē mala.
 r̄ p̄ cū midionales susflauerit uenti.
Et illa q̄dē q̄ a locis descendit altis cum
 alius bonitatis ē meliōr. r̄ tal̄ ē q̄ dul
 cis. r̄ ē in pondere leuis. r̄ cito i frigidā
 tur. r̄ cito calefit. p̄p̄a q̄ ē resoluta.
 frigidā in yeme r̄ calidā i estate. **I**n qua
 nullo modo sapor aliq̄s sup̄at. n̄ ullus
 odor. **E**t q̄ i ea cogit̄. cito cogit̄. r̄ cito
 dissoluit̄. **D**ebes ā sc̄are q̄ pondus ē
 ex exp̄imtis adiuuantibz ad cognoscen
 dum aq̄ disposiōē. **A**q̄ ē q̄ ē leuior in
 pl̄mis disponū ē meliōr. **P**ond̄ autē
 cognoscit̄ p̄ mensurā. **C**ognoscit̄ r̄ si i
 d̄abus ags diuisis duo panni unius pon
 deris mādēfiāt. r̄ postea uehēnt̄ sicēt̄.
 de inde ponderent̄. nā aq̄ cui pond̄ fuit
 leuior est meliōr. **S**ubl̄imacio quidem
 r̄ distilacio aq̄s rectificat̄ malas. **E**t simi
 liter decocto. **A**qua em̄ cocta ut testi
 ficati sūt sapientes minoris ē i flacio
 nis r̄ uelocioris descensionis. nā decocto
 s̄e acq̄rit̄ s̄bilitatē. r̄ ideo clarificatur.
 r̄ grossū t̄restre descendit ad ymū. nā
 q̄mixtiones t̄restres leuior a s̄bilitate

descendit. si aspillio ruisofo no facile
descendit. **E**t ex aq quoz lumbilibz
sue aq pluuie. r papue ille q ai conuulsi
is iestate pueat. **E**t in aq pluuiali cito
aduenit puefacio licet sit aq melioy
q e ualde sbalis. r sic ei putredo a q pu
treferendi huozes. r ipedit pce ruocem.
na ois sbul sba plus reap passione. **Q**d si
aq pluuialebullit. ei putrefacioni ree
pcio minuet. acetosa quoz ai qmedue
putrefaci opponit. r ab ipedito eius
securitate faciunt. **E**t aq uero puteoz r aq
ductuū sūt male qpacat aqru soncaum.
se em aq qstricte terrestitates longo re
apientes tpx. **E**t eis tam ille deterioroz
sūt qbz ex plubo uie facte fuerūt. qm ex
ei uirtute aliqd adsumit. nū frequit ad
dissinterū ducit. **E**t aq aut palludis
deterior e aq putei. q manat aq putei
acut p illd q de ipa exiit. un pdimat
ei motus. r no multū morat i qstricis
q manet i locis un manat longo tpx.
aq nō palludis ppa q longo tpx morat
i foraminibz tre putfacientis. r ei mot
in manat. regdiendo e tardus. r nō e n
i tra corruptū rputda mala e. **E**t aque
stantes lacuales papue discopie male
sūt r graues q i yeme nō in frigidat.
i p pines. idq gnant flegma. **E**t q
calefiūt iestate p sole. r p puefactoz
gnant coliq. **E**t p spissitudine quidem
ipay. r imigatione ficutū ai eis. r p
resolone sbul eay gnant i eis q cas bibi
splenes. r eoz nūac sbaliat. r cōiqa
ipoz i grossant. r eoz exēma macrescūt.
r humeri r colla. r comedendi desiderū
reus supat r sitis. **E**t q strigunt eoz uen
tres. r difficile uomere possūt. r qnz per
ueniūt ad ydropisim. ppa q aquositas
i eis retinet. r qnz ad apā plmois et
splenis. r ad dissinterū. r ipoz epata d
bilitant. r eis mltre alie egitudines
gnant. **E**t mulieres dmiter ipgnatur.

et ai difficultate paruit. r parunt
pueros apstemosos. **E**t frequet fit in
eis mola r pregnaco mendosa. **E**t eoz
pueri sepe patiunt uarices. r curuum
insanabilia ulcera. **E**t qrtanis habūdat
r mltas alias egitudines patiunt. **E**t
in senby sūt febres adhurentes. prot
sicitate narū ipoz r uentū. **E**t aque
p terra qly admiscet metallina sba. aut
ei sile. **E**t aq sanguifugales omis male
sūt reglarū. h i qbzda egitudinibz afferūt
uuantū. aq em in qua supat uirt ferri
uuantū pstat ad hoc ut iunctozibz for
titudo tribuant. r ut dissinteria phibeat.
r ut uirtutes desideratiue omes pcedat.
Et aque nuose r glaciales sūt grosse. nū
uō r aq glacialis ai mundi sūt. r nō
qmixa alteri rei uirtute hnti malam.
siue soluat r fiat exea aq. siue ipa mit
tat in aq erit bona. nocet tū dolozes
hntibz neruoz. si ai cogt ad bonitatem
redit. **Q**d si aq glacialis ex aqs mal sūt.
aut sūt nū uirtute qhens mala r ex
tranea alocis i qbz cecidit erit mala.
Et aqua ptea tepate sūa sams melioy e
aqz omibz licet neruos ipediat. et
apstemata i interioribz hntes ledat.
ipa em appetitū excitat. r stom achū
forte effit. **E**t aq nō calida digestionē
corrūp. r fac natare abū i stō. r e ai
ad ydropisū adduc r ethica. r sumit
corp. aq calefacta tepida effit nauis.
r ai sūt calior q hec. r in uenno bibi
ta. multū stom lauabit. r uentū soluet.
eā tū frequet bibere e malū. q stōi
uirtute debilitat. **I**lla uō q multum
e cala e ai collia resoluit. r splenis
uentositates frang. **E**t aq nō salsa ma
crescere fac. r exsiccāt. r pō fac uen
tre pū radendi. q in ea existit. postea
stringit eū i fine p sicitate nature
ei. r corrūp sanguinē. idq pruritū
et scabiē gnāt. **E**t aq nō turbida lapd

gnat ropilones. **I**tem post ipas res come-
denda e puocatur. **I**tem uentre hinc
plinq qferat ipa ronio aq gile. r gues.
ppei q i ei uentre tenent. n3 aro delcedit.
Et no tirace existit res uctuose r dul-
ces. **A**que ptea Alluminose muliez
supfluitate curte no pmicnt. n3 spue-
re sangne. Et phibet illd q de emoroi-
dibz egredit. s3 corpora q febrily sunt
apta fortiter ad eas pducut. **E**t fer-
ree qd splene resoluit. r no coyre na-
lentes ad iunat. **T**erree no corruptoi
qplonis utiles existit. **E**mendatura
aq siuehent colet. Et coqre qdem aq
ea qny colat ut dcm e. Et int pure
aq sbaz r id q ei admiscet sepatoy facit.
r mal hoc toto e. ipaz sblimando distil-
lare. **A**q no cu uino bibere e ex eo q
ei remouet malicia. cu ipi malicia sunt
ex gne pance penettois. **A**q r cu pau-
ca sunt. r no i ueiet. tepata cu aceto
est bibenda r pte r estate. qm h amlio
excusat potu. **A**q ptea salia cu aceto
est bibenda. r syrupo acetoso in q silia
r murt gna sut picienda r sorbe. **E**t ^{post}
alluminosa qd aq r pontica. bibendum
est totu id q n3 soluit. **V**inu quoq e
ex eo q post ipaz potatu qfert. **S**up
amara quoq exhibenda sut dulcia r uic-
tuosa. **A**n aq stant r paludestre in q
existit putrefacto no sut gustanda ni-
tuenca cala. sup q stiptica sut exibeda
ex fructibz fris. sic atonia r maciana
r acetula. **S**up aqs quoq grossas
r turbidas utendu e allus. r ex eo r
q eas clarificat e allum r amenum.
Et eis quoq q diuisay agru remouet
malcia. sut cepe. qm sut ut tiriaa
el. r pte cepe cu aceto. r allia r. Et
ex rebz fris sut lactuce. **S**olz a qny
ut pilladius ait oculicore noya teoz
agru inferre na q pfatis racoibz die
ni no pot. idq ipaz ex incolay salu-

britate noiam. si fides bilen cum
pure sit. Si salu capd. Si in pulmo-
nibz aut torace. aut uira aut nulla
e causato. Si uent aut uiscera r lara
sunt renes nullo dolore aut illacoe
ueyant. Si uicia nulla uefice sunt.
hec r silia si apd incolas p maior pte
qstare uidebis. nec de aer aliqd. nec
de fontibz suspicteris. **De situ loci hita-
bilis. r de cogtate bonitatis ul malicie ei.**

Habitatio seu tractu sic dicitur qside-
ratio e. vna qd rante salutis hita-
toz. Alta rante fecunditatis agror. Et po-
de pmi sit nata dicit. Saeno e itaq ut
ait auic. q lozoz hitabilu dispones
i corporibz diuisificant cu altitudinum
r pfunditatu in ipis. r cu disponis tre
ipi si e lutosa. aut humefacta. aut
cenosa. aut si e i ea uire minie. et
disponis multitudis aqz. aut pau-
tatis eaz. Et disponis eaz q eis uia-
natur. sic arbor. aut mineraz. aut
foneaz. aut cadanez. aut hoy siliu.
Et ex moncu r mariu in ciuitate.

Loca hitabha cala mgficat capillos.
r in crispat. Et cu i eis max sunt resolo
r minuet hmitas. ato aduelet seniu
sic i tra mgroz. illis naq q ibi mozu
tur ad ueit seniu in annis. xxx. Et
eoz corda sut timida. ppei q ipis ml-
tu resoluit. **I**n locis hitabilibz fris
sunt corpora audacie maioris r melius
digerentes. q si fuerit huida. erit
ibi morantes grassu r carnosu. r mlia
habundantes ad ipse. quoz uene eoz
pfunde r occulte. r ipi erit teneri
r albi. **I**n locis hitabilibz huill mo-
rantes plaraz sut faacz quoz aqz
sunt lenes. r cu excitant ato aduelet
lassitudo. r eoz estas no multum
calefit. nec uens ualde in frigidat.
Et eis ad uenit febres mlte moza
r uent r sangnis multu eie q m ea

stus et emoroidibz. Et multiplicat
in eis epilepsia. **I**n locis habitabilibz
siccis, morantiu exsicantur yplones, et
ipoz obfuscant aures. et exsicantur.
et eoz cebris cito aduenit siccitas. et eoz
estus e ualde cala. et yems mltu fra.

In locis habitabilibz alius morantes, sut
sani et fortes, labois multu paaentes,
et uiuut diu. **I**n locis habitabilibz pfm
dis morantes in uaposite mltu existut.
et epis debilitate, et aqs habudat no fid
dis. et ppe si fuerit stantes aut aq lacu
aut stagnoz. Et eoz aeres sut mali.

De locis habitabilibz petrosis et discoperis.
hoz abs i estare sut ualde cali. et i
yeme mltu fri. et eoz cor sut dura
solida. et multoz capilloz, foraa. et
uicture manifeste. et uiuat in eis sica
tas. et sut multu uigilantes. Et sut
maloz moy. **I**n hohedientes. Et e ies
belloz fortitudo. et solertia i artibz et
acutitas. **I**n locis montuosis, nuosis
morantiu iudiciu e sic iudiciu alioru
fray fraru. et eoz tre sut uentose.
et dum ny morat gnanit in eis boni
uentu. **S**i cu resolur, si montes hnt
quentos phileat sut uaposa.

In lo
as habitabilibz marinis tepatur cali
tas et seltas, p sue hntatis ad passi
one iohediencia. **C**hitanciu i locis
septetonalibz iudiciu e sic iudiciu
ciuitatu et ipz fridoz, in qbz mltipli
cant et stringendi. et expmendi egu
dines. et mltiplicat in eis huores
in oculto corpis qggati. Et solet i eis
ee digestiue bonitas et uite longitudo.

In capibz ptea eoz cito ulcera sanantur
p eoz fortitudine et sagnis eoz bonita
tem. et ppe q ex terius no e ca q ea la
yet. aut q ea de tezat. h p multa cali
tate cordiu eoz sut in eis mores lupi
ni. **C**hitanciu in locis meridionalibz
iudicia sut iudicia fraru et tpm caloz.

plimū aut agrū q sūt i eis e salsum,
et sulfureū. et capita morantiu illis
sūt plena hūis materis, qm mēdies
hōpat. Et eoz uentres sūt soluti p
illd q ab eoz capitibz ad stomachos de
scendit. **C**bra quoq eoz sūt laxa et
debilia. et sensus ipoz graues, et deside
ria et comedendi et bibendi debilia, et
quolibet uno gnat p ea q capita eoz
et stoi debilia existut ulcera quoq eoz
durit sanant, et mollificant. et uuluerbz
uō acit mltus sanguis instrui exutus,
m q stringitur nisi cu difficultate, et frequē
aborant p multitudinē egitudinum
eoz. **V**iris quoq accidit auentre sang
nis exut, et emoroides, et obtalmia
hūda, q cito sanat. **S**enibz uō in pa
senectute, cu transeūt qnqginta anos
acit paralisis p eoz catarros, et
acit omibz eis ppe q sūt eoz capita
plena, asma, et tensura, et epilepsia.
Et accidit eis febres i qbz calitas, et
fritas quingunt, et febres longe ye
males et nocturne, acite uō febres
paz accidit eis, ppe q eoz uentres
multu resoluit, et dissoluit stule q e
in eoz hūribz. **D**e locis habitabilibz
orientalibz ciuitas q ab oriente est
apta, et in oppositae posita e sana et
boni aenis. sol eni i pncipio diei sup
eam eleuat, et aere ei clarificat, p
stea recedit ab ea aere u clarificat
et ex sufflant sup eam uenti stulos
quos pnuat ei sol, de uide ipz met
eos seqt, et quē iūt eoz mot. **D**e
locis habitabilibz occidentalibz. **I**n ciui
tate q ab occidente e discopra, et est
ab oriente copta no uenit ad eam
sol n tarde, et illico cu uenit ad ipaz
incipit elongari ab ea, q no ei
appinquo incedit, no ergo ei stui
liat aere, m exsiccat, h dimittit
ipm hūdu etrossum. Et si uentos

ei mittit. mittit eos ab occidente et
in nocte. Iudicia ergo non sunt iudicia
amritati huiusmodi. calitate huius
cum cepata crostam. Et non est pro illis quod
ex spilitudine puerit aeris eorum nata
ueris nate filis exister. Sanitas non in
eis non existit quam in terris occidentalibus
cum diminuta multa. **Quare** quocumque
eligit habitabilia cognoscere debet terra am-
tatis ul loci altius habitandi. et quomodo ei
existit dispositio secundum altitudinem et profundita-
tem. et discopura aut copura. Et ei
aqua et aqua ipsa. Et quomodo existit secundum sui
palatium et ei discopura. aut secundum sui
ocultationem. et ipsa profunditate. Et si sit no-
tis exposita. aut terra profunda. Et debet
cognoscere uentos ibi flantes. si sunt sa-
ni sui. Et quod ei sit uanum ex maribus
et pelagis. et montibus et mineris. Et debet
scire quomodo sit terra secundum sanitatem et egredies.
Et que egredies illic immorantibus eue-
nire solet. Et debet cognoscere illic
immorantibus fortitudines. et eorum deside-
ria. et digestiua. et nutrientorum eorum
bonitatem. Et quomodo ei existat structura.
Et si sit ampla spaciola. aut sit introitus
angusti. **Post** hoc oportet ut fenestre
et porte sint orientales. et septentrionales.
Cur illud in magis solitari debet ut
uenti orientales structuras ingredi uale-
ant. et ut sol ad unumquemque locum in terram
queat. quibus existit. quoniam ipse est qui aerem
rectificat. **Et** uicinitas quod aquarum dulcium
nobiliu currenium multarum et in-
ueniunt. et quomodo in yeme infrigident. et estare
calescat. et diuersimodum ab eis quod occultant
et quomodo ueniens. et ad uentorum preterens.
De situ uulle. et domus cum rure habitatorum
structuram scribit egyptie. **Varo**. edificia
dam uulla potissimum ut in septem uulle
habet aqua. si non. quod proprie. quod ibi sit nata ul
pepnis influat. **Si** omnia aqua non est una et
alterne faciend' sunt rectis. et lae sunt die.

ex alio loco ut hanc ex alio ut per ad
possit. **Quandam** opaz ut potissimum **Bru-**
dice montis siliuris uulla ponat. et pa-
ones sit laxa. ac ubi uena salubrim
flabit. **Que** posita est ad exortos equoda-
alis aptissima. quod estate habet ubi. yeme
solem. **Et** si cogaris prope flum edificare.
curandū ne aduersus eum ponas. yeme et
em fiet uehement' fra. et estate non salubs.
Ad utendū et si quod erit loca palustria. et
prope castre cas. et quod cum are facte are facte
aialia quod minima quod non possunt celosia.
et prope aera in corp' pos' amores pueni-
unt. ac efficiunt difficiles mortos. **Et**
scropha uitandū in quod ne in eam pate
spectet uulla ex qua uent' gignit afflare
solet. neue in ualli cana. si pot' in si-
lum loco edificas. et quod cum proflat. si quod
est quod passariū inferat. facilius distat.
Preterea loc' quod a sole tota die illustrat
saluberrime quod et testate si quod pro nate
in ferit. aut efflant. aut ariditudo
cio peunt. **Et** nimb' repenti ac tor-
rentes flum piculosi alio quod in humi-
libus ac cauis locis edificia habent.
ob hoc prope pondū mar' superiora loca
tuciora. **Et** in uilla faciend' stabula
bubilia quod yeme possit esse caliora. **Item**
cellas in loco plano u' uasa uinaria et
olearia esse possit. **Et** ubi sunt fructus
ardi. ut gna et fenū in tabularis. **Et**
ubi uiset familia prudendū. ut festi quod
aut frigore. aut calore possit quod modis
sime se gete recte. **Et** uilla prope ia-
nua cella esse oportet. eius scire quod
intraeat. aut exeat noctu. quod ne ferat.
prestem si hostiarus est nemo. **Caro**
scribit uilla urbanā prope edificia
to. **In** lino prope si bene edificaueris
liberans et sepius uenies. fundus
melior est. et fructu plus capies. **Et**
te uicinitas libent' uidebit. facilius
uenies. opas facilius locabis. oparios

facilius q̄duces. **De curiis siue tūbis
indulsiis loas diuersimode faciendis.**

Quare seu tūbe faciende in rure occa-
sione hitatois dñi r̄rusticoy r̄ ad cū
fructuū portandoy r̄ alalū nutendorū.
multiplex ē q̄siderāto. Aut em̄ locus ubi
curia facere disponis sit ē inter alias do-
mos uille, aut ē ab eisē remotū. **I**tey
aut ē in plano aut ī montibz. Et rursus
aut ē in loco tuto, aut in p̄caloso positū.
Siq̄dē inter alias domos uille situs est.
curia nō tanta eget fortitudine r̄ mun-
icione clausure. q̄ min̄ ē furū insidius
ex positū locus talis. r̄ q̄ p̄ximū h̄t uano-
rum auxiliū si fuit oportunū. **S**i uō ē
ab aliis domibz in loco solitario segregā-
tus. quementibz foueis. ripis r̄ sepibz
indiq̄ angendū ē p̄oppositas r̄ uaciones.
Quod si ē in plano. siq̄dē nimis dep̄sso. per
totam curiā fra accumulanda ē aliunde
trāslata. ne in ip̄az curiā ingressus pat-
eat aq̄s fluentibz aliunde. r̄ pluuie in
eā cadentes. inde possit facile deruari.
Si uō in montibz fuit ubi foueis aq̄sis
muniti nō p̄t. eligat locus cui nisi p̄
ordinatū introitū sit asper ascensus.
ut q̄ fossay arcuū muniti nō potest.
seueritate rupis r̄ altitudine muniat.
Si autē loc̄ ē ab impietate inimicorū
tūc sufficit si talibz solūmō nallet mu-
nicionibz q̄ a furibz q̄ ecia plinq̄ pacis
insidiant t̄p̄ securus exultat. **E**t cū
in parte p̄calosa fuit. siq̄dē nald pote-
tibz inimicis expositū. tuus est locū
debtū ad t̄ps relinq̄re. q̄ in caute ser-
sua morti ciuili aut nali exponē. nisi
forisā patre famil ad fabricā in expu-
gnabil castri seu artis. diuiciay mo-
ueat multitudo. **S**i uō uero aru aut
debiles inimici partes illas q̄z curiat
et spohet. curia muris aut q̄gruo pa-
lanchato angat. ad q̄ si dñi facultas
nō suffic. in uno angulo curie fiat

ripay r̄ foues munitio fortis. r̄ sup
eade bit̄redū q̄dā seu turtis. in qua
cū rebus suis p̄at faml se cū coloms
t̄p̄ oportuno reape possit. **P**missis
itaq̄ iā d̄cis q̄sideratoibz eligendus ē
locus curie in magis ydonea parte
agroy. cuius magtudo talis ēē d̄tebit
q̄ p̄portionalr̄ colenday t̄rarū mensure
respondeat. Et in toto circuitu fossarū
latitudine designata. tantū in fra tum-
bam q̄tū ē dimidia fouee latitudo un-
diq̄ notetur. ibiq̄ arcū circa t̄p̄ q̄grū.
videlicet octubz seu nouēbz. febr̄nāi
ul̄ marci. saliciū ul̄ populoy aut ulmo-
rū plante. q̄q̄ pedibz. ul̄ ī min̄ sibi
inmicē eq̄ distantes ponant. **D**e inde
p̄sc̄t fossos. ad interū tūbe t̄rā uniu-
sam ponentes. r̄ t̄rā solidā p̄ unū pedem
iusta fossatū uaciā r̄ discopā relinq̄s.
ubi postmodū aliquo ex dictis mensibz.
spinoz plante iacentes ponant. r̄ sup
ducta itey d̄cā t̄rā cū uanghis r̄ giro-
nibus fm̄ formā ripay disponat. et
bacculis ligneis spāl̄ ad hoc factis
fortiter q̄primat. Et cū circa unū pedē
fursum ex creuet. iterū spinoz pla-
tis appositis. sup eas t̄rā iterū cumule-
tur. sicq̄ agendū ē donec ad sūmitatē
fuit r̄pe p̄uentū. **P**ossit t̄n̄ in dictis
ripis acies multe ul̄ pauce spinorum
fm̄ dñi uolūtate apponi. **S**i uō timeat
de ruina ripay. loco spinoz ul̄ in ter-
ip̄as plantas gramis uirdis ponant
radices. **S**it autē spinay plante tales
q̄les sūt plante spinarū inde si h̄p̄t
unt. ip̄e em̄ sūt mirabiles ad p̄ugendū.
ul̄ sit spine albe. aut spine siluicē.
aut plante rosay siluicē. ul̄ domestica
rū albay. **P**ulens uō licet satis fort
em̄ faciat sepe. t̄n̄ om̄s alias suffocāt
plantas cū nō magne existūt. r̄ ideo
nō in multū placet si possit alie ex su-
pradictis h̄i. **P**limū autē canendū ē

ne inter p̄dās spinay acies arborū
fructiferū aliq̄ plantę ponāt. q̄z desidiō
fructuū. hoīes sepes destruit̄ ⁊ fossata.
in tantū q̄ talis curia nūq̄ p̄t̄ clausa
teneri. **P**lante silt̄ infructuose arborū
ibidē nate nō p̄curet̄ augmētū. q̄ eis
crescentibz spinay dilecta custodia ex
ip̄ay arborū ubris. ⁊ radicibz impus aut
oīo periret. aut magna lesioē sentiret.
Pterea in p̄o ⁊ so anno hecē spinarū
plante singulis estatis m̄sibz. erbis ibi
dem natis mudent̄. ne ab ip̄ay radia
bus hūore uolent̄ attracto plantule
arescē defectu nutrimenti cogant̄. **P**lan
te nō salicū. ppli ul̄ ulmoy q̄s p̄us dixi
ēē plantandas. sine dubio in sumitate
ripe p̄uēiet. q̄ cū circa se s̄re noue ml̄
titudine habeat̄. ⁊ p̄ay radices t̄nsēt
p̄igues aq̄ curie de fluentes ad foueas
mirabilē qualescēt. Inter q̄s fieri p̄t̄
sepis sicca. ul̄ q̄ melius ē stati cummlata
ripa m̄t̄ eas multitudine spissa plantula
rū dēay arborū in figat̄. hec aut̄ cum
adoleuerit. ⁊ m̄sice atq̄ p̄licatura in
spissate fuerit forte q̄stinet̄ sepe. seu
q̄si palancatū q̄daz q̄d longissimo t̄p̄
p̄durabit. **S**tipites nō dēay arborū
p̄mut̄ plantatay. ultra decē pedes talia
eleuari nō paciatis. q̄z ultra modum
p̄uaret̄ curia q̄ p̄ salute habitancium
aerē salubre regit̄. solis beneficio ⁊
uentoy. eo ex cepto q̄ sup̄ quolibet tū
be angulo. arborē unā q̄tū ascendere
p̄t̄ p̄mctas ⁊ alia ex tolli. q̄m hec
curiam plimū dēcorabūt. nec p̄fatam
p̄ curiū parū nūm. in ferre poterūt
p̄hoem. **P**reterea adue silt̄ supra
p̄tas dimictant̄ augeri. ad quarū
obris q̄scant hoīes t̄p̄ magni estus.
Hus igit̄ diligenter obsuatis sine ma
gnis expensis. curiū fossatis. spinay
sepiy ⁊ arborū forti munitione p̄ana
cū laudabili forma. ⁊ comodo hitancū

9
tuta manebit. **I**n cacumine mon
cū circa domos fiat sepes ex plantis
maloy granatoy. hec enī plantę loca
aspa nō recusat. q̄z harbuscula modico
nutrimento q̄tenta ē. ⁊ sepe q̄stituit spi
sam ⁊ forte ex multa pululante radicū
ipi. **E**t uolentibz p̄ca ingredi p̄ngētibz
spinis ei uiriliter se opponit. et nichomin
fructū utile dēcoray singlis annis posesso
ribz suis parat. **M**agne aut̄ arborē in
talibz nō qualescūt locis. q̄z plimo idigēt
nutrimento q̄ ibi sufficient̄ h̄i nō p̄t̄ ubi
tira nūmū ē saxosa. Verūt̄m in locis de
clinis moncū ubi ē letū solē. possent
p̄dē plantatōes. ⁊ maxime spinoy et
ulmoy satis quēuienter fieri. s̄ salix
⁊ p̄ls in talibz locis nisi sit iuxta riuos
⁊ sabulū. aut tira ualde soluta hant̄ nō
qualescūt ad uotū. **S**i uō loc talis frig
ditatis existat q̄ in eo p̄uicq̄ arbor ui
uere nō possit. ex eis claudat̄ arbusculis
aut spinis q̄ in regione illa ⁊ loco simili
expiencia iudice meli dēfendantur.

De clausura ⁊ munitione curiay q̄ sup̄ dē
sūt. utilit̄ dixisse sufficiat. **D**e nobilibus
aut̄ ⁊ mirabilibz munitionibz. ⁊ turribz
circa curias ex arboribz artificiose facien
dis. ad librū reseruat̄ octauū. **D**e intrin
seca dispositione curie.

Ouia p̄dā intrinsecus disponatur
hoc modo. In medio faciet̄ anteri
oris uie fiat ingressus in eam latitudinis
decē pedū ad minus. ⁊ eisdē latitudinis in
opposita parte fiat egressus. p̄que ad
arcū. unca ul̄ agros posteriores eatur.
nā latitudo p̄fata suffic̄ ad currus in uoi
tū feno ul̄ segete ponderati. **I**n locis
eisdē porte fiat nobiles ul̄ ignobiles sin
bneplacū dū. dū t̄ ferens uectibus ⁊
clauibz possit̄ in nocte firmari. **S**upra
eas nō fiat coptura ul̄ domi. ut mūdior
⁊ sicior fuer̄ intronē. q̄ne porte plumis
⁊ rore t̄p̄ breuiputrescat. **P**ars dimi

dia curie q̄ ē ab una parte portarū
p̄ dño disponat̄ h̄ mō. videl̄ q̄ iuxta
unā q̄ curia diuidit̄ dñica fiat̄ dom̄.
q̄ longā faciē iuxta unā teneat̄. r̄ ad
posterius parū tendat̄. r̄ q̄ domus
nō claudit̄ sup̄leat̄ sepiſ alta ul̄ muſ.
Sit aut̄ dom̄ magna ul̄ parua. mu-
rata ul̄ nō. tegulis copta ul̄ canis
fm̄ dñi facultatē r̄ uolū. In ea p̄te
iuxta ripas sibe. p̄gulariū. r̄ unay
ḡna nobiliora plantentur. q̄ tandē
viii. ul̄ x. pedibz elenare in aliu
potert̄ decoy faciē p̄gulariū sup̄a
ripas. ad herēs arboribz anted̄cis.
De m̄de. v. ul̄ vi. pedibz in fra cum
am̄ circūquaqz humiles plantent̄
arbuscule. veluti ficus. r̄ mala ḡ-
nata siacris illi q̄litas panē. et
nucule. cecule. r̄ atomoy plante.
P mediū nō hui loci plantent̄ aliq̄
plante p̄roy. r̄ maloy. xx. pedibz
ad minus distantes. q̄ p̄cedente t̄p̄
diuisis p̄roy r̄ maloy ḡnibz singlis
estatis r̄ aut̄ipni m̄sibz maturoy
cū diligenti cura ul̄ industria m̄serant̄.
Charū em̄ manz et arborz fruct̄ dño
sp̄ale ref̄mandi. p̄ fortes clausuras
erūt̄ arusticoy noraci ip̄bitatem
securi. **I**neo r̄ loco amenū forma-
bitur̄ uiridariū. r̄ dñic̄ ortulus. et
ap̄ dilecta societas illesa fruabitur.
et turture. r̄ uic. r̄ lepisculi. fm̄ mo-
dos quos ī suis locis dicam. **I**n
alia nō parte dimidia. fiat̄ domus
r̄ tugurcia iuxta ripas circūqz. ul̄
duas partes aut̄ unā tm̄ occupāca
fm̄ exigenciā familie colonoy. et
aiāliū nut̄endoy curia remanēt̄
in medio exp̄dita. **C**om̄ meliores
in una parte de putent̄ hit̄tioni
coloni. r̄ alie aiālibz nut̄endis. **I**n
iusta domos rusticoy chibaniū r̄ pu-
teus. si fons de sit in parte quemen-

ciori fiat̄ fm̄ modos r̄ formas q̄sucto
more suatas. dū tm̄ puteus a fossatis
curie. r̄ apalude letamis quātū p̄t̄
elonget̄. ne fossay aut̄ letamis hūoz
put̄dus puteū pocultos ingrediatur
tere meat̄. **I**n alio uō curie ap̄te
iuxta tugurcia bestiarū palus forme-
tur p̄ maturando letamine. ad dñica
q̄tū p̄t̄ domo remota. **C**q̄ sitan-
ta sit dñoy nobilitas r̄ potencia q̄
de dignet̄ in eadē curia cū suis hit̄-
re colonis. poterūt̄ q̄mode in p̄d̄o
loco sic disposito facere morari custo-
dem q̄ castaldo nouat̄. r̄ eorsū in alia
parte. siū facere locū palacis et
turibz ac uiridarius de corasū. fm̄
q̄ eoy nobilitati r̄ potencia credide-
r̄unt quēire. **D**oct̄na aut̄ arce
oreoy. r̄ celle umarie. r̄ colūbarie.
pullari. stabuloy r̄ tugurcioy fm̄
suandi suis locis tradendā ref̄uo.
De puteis r̄ fontibz faciendis. et
qualiter aq̄ inueniāt̄ r̄ p̄t̄ur.
Iacet puteus optime moretur in
curia ut̄ p̄dictū est. tm̄ q̄m̄ p̄ cōz
plū utilitate. r̄ aliqui p̄ q̄moditate
colonoy. r̄ q̄ plinay aq̄ nō inuenit̄
in curia. ul̄ in partibz r̄ locis p̄p̄is.
aut̄ inuenit̄. h̄ letamis curie liquore
in fiat̄ in campis ex̄t̄ curias fieri
optat̄. q̄ cū accidit̄. p̄uidendū ē hoc
modo. ubi aq̄ in superficie aut̄ nō
multū p̄funde existat̄. **I**taqz dem̄
se augusti. septēbris aut̄ octubris
fodendus ē puteus. qz ubi aq̄ hui
nō de ēit̄ m̄sibz. nullū alio t̄p̄ defectū
habet̄. **I**git̄ fm̄ paladium ante
solis ortū. hui locas q̄bz aq̄ q̄renū
ē. eq̄l̄ p̄mis m̄to ad solū de p̄sso
spectabis orientē. r̄ in quo loco s̄
tili nebula crispū aerem surgere
uideris. r̄ elud rore spargere. sa-
as in locis fictis ibi aqua latere.

Si frangi gen^{er} considerabis ut possis
 de tenuitate ul' habundantia iudicāe.
 Greta nāq' tenues. nec optimi saporis
 uenas creabit. Sabulo solutus
 exiles. insuaves. limosas. et spatio
 alioze sibi merfas. Ragra tra hūoz
 es et stiluadia nō magna ex ybuis
 ybrubz et hūoz collecta. si saporis egre
 gu glaree mediocres. et uenas ietas.
 si suauitate p'apuas. **S**abulo mas-
 culus. **A**rena et carbūclis etas et
 nteritate copiosas. **I**n sayo rubro
 bone et habundantes sunt. si p'ndē dū
 ē ne int' ranas uniete refugiat. **S**
 Sub radiabz monau' et insul' abz ubes
 frē et salubres. **L**ocis cāpestribz salte
 gues. tepide. insuaves. plingz. q'ra
 sapor si optimi fuit. noueis ea s' b'ris
 ex ordinē de monte sup' sisse. **S**et in
 medus cāpis montanoz fongū sua
 uitate sege si n'bratibz tegat arbu-
 stis. **E**t h' sig' inuestigade aq' qbz
 te credim'. si n' lacuna ē. n' aq' ex
 q'suetudine hūoz insidet. **I**unc tenues.
 salix siluatica. Alū. arundo. edera.
 ceteraq' q' hūoze multū a quoso gā
 gūtur. **L**ocis g' up'dca reperis sig'.
 pedibz. m. latitudine altitudine pedū
 v. fodiat. et p'p'ie sol' occasu uas pu-
 rā erā ul' plu' beū int'el' sicuti p'at'
 ibi in sum. **I**n solo fossionis ip' l. te
 sup' fossa crates facta d' uirgis et tra-
 dibus addita tra spaciū omē opiat.
Sequi die apto loco si i' eodē uase
 sudēs iueiant aut stille. aq' ibi eē
 nō dubites. **T**e si uas figuli sicū
 n' coctū eadē rāte ponat. ac silt' op'i-
 atur. alio die si aq' uena p'ria est.
 uas hūoze q'cepto soluet. **I**tem
 uellus lane eā positi ul' copū. si
 tantū collig' hūozis ut alia die sum-
 dat exp'ssu. copias in eē testabitur.
If lucerna oleo plena et in censa. si

ibi silt' tecta ponat. et secūdo die re-
 p'iat extinta sup'antibz elementis.
 aq's loc' idē hēbit. **E**t si in eo loco
 focū feceris. et tra uaporata hūidū
 fumū nebulosūq' ructauit. aq's i
 fore agnoscas. hūoz g' repts certa
 signoz firmante notiaa. puteū fodies
 et capd' aq' regres. ul' si pla' sūt in
 unū coliges. **T**amē s' radiabz mon-
 ciū in septētonali parte q'rendē sūt
 aq'. q' in hūoz locas mag' habūdant
 utilioreq' nascūtur. **S**z i' fodiendis
 puteis ē cauedū fossioz p'icū. qm'
 tra plingz allum. sulfū. bi' tum
 educ. q' sp'm pestis exalāt. et occupa-
 tis statū nāribz aīas toxat. n' q's sibi
 fuge uelocitate succurrat. p'uis g' q'
 descendat ad intima meis locas lūer-
 nā pones accensa. q' si exticta nō sūt.
 p'icū nō timebis. **S**uo extinguetur
 loc' mortifer ē cauedū. **F**odiendus
 ē aut' puteus latitudine pedū. v. m.
 ul' vii. q' q' u' sū. ut hūoz pedes stric-
 tum q'cludat. **F**ieri et p'ot' laq' seu
 stritioz s'm q' p'les aut paucaes ex eo
 aq' aurire int'edūt. et s'm mag' tudinez
 et p'utate uenay. **S**i aq' limosa sit
 salis admixtione corrigat. **S**z dum
 fodit puteus si tra nō stabit in cio
 g'nis dissoluit. aut humore laxabit.
 tabulas obicās undiq' directas. et
 eas trasūsis uectibz s'bstinebis. ne
 fodientes ruina q'cludat. **P**ot' et
 i' talibz locis meli' sine fossioz p'icū
 fieri. uidelicet q' fiat ex assibz rota
 duplex et fortis ad puteū latitudinez
 sup' q' fiat murus altitudine inuis
 p'icti an' q' puteus fodiatur. de de
 ip' fossioz cū instris ferreis in medio
 exites. s' m'uro fodiat. et ip'm usq'
 ad t're equalitate descendere faciat.
 et iterū fatūde muret et fodiat et
 tram et ante aq' ex'hat donec puteus

sit pfect. **S**i qm alto sūt putei pfo
 ratis usq; ad intima partē tris. ad loca
 in ferigra possūt uice fontis exire si
 uall stiecte natā pmiat. **C** aqua uō
 noua putei sic plabis. in erro uase ni
 tido sparges. r si maculā nō fecerit
 pbabil iudicet. **T**re de rocta enco uas
 culo. si arenā ul limū nō relinqd i fun
 do. ual erit. **T**re si legumia aro
 ualebit ex quoqre. ul si colore pluci
 do carēs musco. r omi labe polluois
 aliene. **De aque ductu.**

Qum uō ducenda ē aq. aut palladiū.
 q ducat aut forma structili. aut
 plūbeis fistul. aut canalibz ligneis. aut
 ficilibz tubis. **S**i p formā structilē ducet
 tur. solidand ē canal. ne primas aq
 possit elabi. cui magnitudo p aq m fua
 facienda ē. **S**i p planū ueiet. inter
 centenos ul sexagenos pedes. sensum
 dedinet structura sexqped. ut m possit
 hie auctendi. **S**igs mōs intēct occu
 rret. aut p latā ei aquā ducent obliq;
 aut ad aq capē speliūcas librabim p
 qz structūa pueiat. **S**i si se uall int
 seruit. erectas pilas ul arc. usq; ad aq
 iusta uestigia qstruent. aut plūbeis
 fistul clausā deici pacem. r explicata
 ualle qstringere. **S**i q ē salubrius et
 ualī. ficilibz tubis qduat. ut duobz
 digitis crosi ex pte una reddant acui
 ut palmi unū sup spātō in altm possit
 intē. qē uicturas uina calce oleo sb
 acta illumre debem. **S**i an q huc aq cur
 sus admittit. fauilla mixta exiguo
 liquore dcurat. ut glutinare possit
 si q sūt uicia tabuloz. **U**ltima rāto
 ē plūbeis fistulis ducē q noxias red
 dūt aqz. nā cerulā plūbo creatur q
 plimū cozibz nocet hūanis. **U**illigū
 tis ptea est aqru receptacula fabuaci
 ut copia inops uena pauret.

De asteris et asterulis.

Qum aq deest. asteria in palladiū.
 fiat magnitudē q delectat. r au suffic
 au omiū qduca possit aq recipi. **T**e
 stacet pauimū supfusie r uigetur.
 hoc pauimū oī aū itendū ē ad mtoz.
 r lardo pigui cocto assidue pfricādū.
 ne deducto hūore rimis in aliq parte
 fundat. r ita post diuturnā r solidā
 sicutatē aq pteat hospiciū. **I**n eius
 medio formet puteus. de ind circa eū
 oīs qcauitas repleat. infundo d grsllis
 lapidibz fluminū. **I**n medio dminutis.
 r de sabulo insupma. **U**bi aut desūt
 fluminū lapides. loco eaz. fornacis.
 petre ponat. **I**n qbz dā aut locis fit
 pauimū de quadā creta. q cū mediocrit
 ē infusa talr qprimūt r calcāt ubiq;
 q aq in se posita ul pluentē optime
 recipi r qsuat. **A**nguillas sane pte
 esq; flumiales inhas micti pasci q;
 quemet. ut hoz natatu. aq stans
 agilitatē currentis imitet. **R**imas
 r lacunas asteriaz. pisanas ul pute
 os sarriem hoc m. pias liqde qū uoluis
 r tantūde sumes assungie ul sepi. tē
 in olla utiq; miscebis r coqs donec
 spumet. de ind remouebis ab igne. **C**ū
 aut fuit h refrigerata qmixto. calce
 sup adiacies minutati. r ad unū cozp
 omia mixta reuocabis. **C**ūq; uelud
 stigmū fetereis mferes locis corruptis
 ac manantibz. r pssū sūma densitate
 calcabis. **I**n locis ptea inqz aquis
 fluminū utim fiat asteriule cū quibz
 clarificent r limpide fiat hoc modq.
 hāt urceus tte magni. in loco fclido
 sb sabulo obrutus. sup que sic uas
 ligneū ul terēū coctū latitudine qday
 hns q foram puū cū canula i medio
 fundi hāt. p unū digitū a fundo ele
 nata. sup q cyathū ponat iuer sum.
 de inde usq; ad mediū sabulo mpleat.
 in quo postea quot uoluis fluminis

2

aq̄ ponat̄ q̄ in sabulo distillata per
cāmula guttatū descendet inferius
in urceū in quo utenda suat̄. Qd̄
si maiore cisternula h̄ie uolūis, pars
tā inferius quā superius receptaculū
de marmoribz ul' lapidibz ⁊ cemento
aut testaceo pauimento face h̄m for
mā ⁊ magnitudinē tibi grātam.

De materiis domorum.

Quoniam sup̄ de domibz ⁊ edificiis me
cionē fecerim fabricandis que ex
matia lignoz ⁊ muroz fiūt, dicam
q̄ ligna q̄petūt edificiis. ⁊ q̄ bona
cemta. ⁊ q̄ q̄sideratō in fundamentis
habenda est. **F**undamta igit̄ ut
palladius ait stablia et diu durabi
lia. latōra sūt ex utraqz parte semi
pedis spacio q̄ parietis corp̄ inc̄scet.
Si solida ⁊ q̄strita inueniet̄ argilla quā
ul' sexta pars altitudis ei q̄ sup̄ terram
fuit̄ est fundamta de putet̄. **A**d si tā
laxioz fuit̄ maioris altitudinis obruat̄
donec munda siue ruderū suspicione
occurrat argilla. **Q** si q̄o desit q̄rtā
meruisse sufficiat. **A**rena q̄ q̄phensa
manu edit strigdores, eīt utilis sab
cana. **T**ē si panno ul' linteo can
dide uestis in sp̄sa ⁊ excussa nich̄ ma
cule relinqd̄ aut sordis. eēgia ē. **S**i
si fossil̄ arena nō fuit̄. ⁊ fluminibz aut
glarea aut lictore colliget̄. **M**arma
arena tardē siccāt. ⁊ iō nō q̄tinue s̄
int̄missis q̄pibz q̄struenda est ne opus
honata corripat. **C**amāz quoqz tec
toria falso hūore dissoluit. nā fossiles
tectoria ⁊ camis ⁊ ceteri siccitati uti
les sūt. melioresqz si statū cū e fosse fu
erint misceant. **S**i si uti necē sit
maris arena, eīt q̄modū pus lacina
hūoris dulcis in m̄gi ut uicū salis
aq̄s suauibz eluta depōat. **C**alcē quoqz
albo falso diuo ul' tiburtino, aut colū
bino flumiali coq̄m. **I**n duabz partibz

arene partibz, calcis una miscenda est.
In flumiali quoqz arena siccā parte
teste crete addideis, opū soliditas mi
ra p̄stabit. **T**erū si calx ⁊ arena cōjū
m̄sura miscent̄ eīt fortissimū cemū
ex inde q̄mixtū. **N**on ē p̄tē murus
faciend' q̄z magni algois, qz q̄gelatus
dissoluet̄ postmodū ad ueniente calore.
Et q̄ mensis nouēbris aut decēbris fabricaz
matia ē cecenda, cū luna d̄ crescat, qz
tūc maxie hūoz corruptibil' corrupens.
q̄sup̄ ē p̄ p̄cedente autūpnū ⁊ lune
etate. ⁊ p̄tē p̄sēs frīg' aeris fugit cū
calore nāli arboris ad radices ad cal̄m
uentū t̄rē. **S**i arbores q̄ cedent' usqz
ad medullā secūibz rectas stare aliq̄diu
pauāis, ut p̄ eas p̄tes hūoz sigs inue
nis q̄tinetur excauiat. **U**tilis aut̄
hee sūt maxie abies uidelet, est enī
leuis rigida ⁊ in opibz siccis p̄tē dura
bil'. **C**alis ul' lares s̄m palladiū utilima.
Q si si tabulas suffigas in fronte atque
extremitate tectoria, p̄sida q̄ incendia
q̄tulisti, n̄ enī flamas recipiūt aut car
bones creant ut idē ait. **Q**uerē durabil'
si t̄renis opibz obruat̄. **M**ouer opti
ma tā s̄b frīs q̄ ⁊ sup̄ frās. **C**astanea
m̄mā soliditate durat in agris ⁊ tec
tis ⁊ opibz m̄t̄nis. **F**ag' in siccō utilis.
hūore corripit. **P**opls. albanus, utiqz
salix ⁊ tilia in sculptūis necū ē. **C**almus
siccis inutil'. s̄ necū si hūidus locus
fundamta paland' ē. **U**lm̄. ⁊ fraxinus
si siccant̄ rigescūt, an̄ curuabiles. **C**yp̄
sus eēgia. **P**inus ul' pirus si siccata
te nō durat. **C**edrus durabil', n̄ tangat̄
hūore. **Q**uāqz aut̄ ex parte m̄diana
cedunt̄ utilioēs sūt. q̄ nō ex septetoē
p̄ciorēs, s̄ facile uiciant̄. **D**offit̄ uillia.
Ullie disciplina hōi utat̄ s̄m baronē.
Ferre fuerūt, alieno manū abstine
at̄. sua diligentissime fuerūt. litibus
familia sup̄ sedat. **S**igs deliq̄rit bono

modo iudicet. familia male ne sit. ne
 algeat. ne exuriat. ope bene exerceat.
 facti amalo phibeat. Pro beneficio
 gram referat. ut alius recte facere
 libeat. **Uillie** no sit ambulatoz. So
 bruis sit semp. **Ad** cena ne coeat.
 familia exeat. **Pauret** ut q dñs
 ipauit fiat. **Ne** plus cenfeat sape
 se qua dnm. **Amicos** dñi hat sibi
 amicos. **Inuissu** dñi nemini credat.
Ad dñs crediderit exgat. **Mutuum**
 nemini det. **Reqd** insciente dño
 emat. **Reqd** dñm celauisse ne lit.
Op rusticu omne ut sciat face curet.
 r id faciat sepe du ne lassus sit. **Si**
 fecerit scribit in mente familie. et
 illi aio egore faciet. **Si** h faciet mi
 nus libebit ambulare. r ual ebit
 recti. r dormibit libencus. **Primi**
 cubitu surgat. posterl cubatu eat.
Prus nullam uideat ut clausa sit.
 et ut qsq suo loco cubet. **Et** ut iu
 menta pabulu hanc. **Choues** ma
 xia diligencia circa eos hat. **Sub**
 uleis obsequosus pñ sit quo libenci
 boues curet. **Caritua** uomeresq fac
 at ut bonos hat. **Pecori** r bub
 dilignt sstinae. **Vngule** curentur.
Scabiè pecori r iumentis caueat. id
 ex fame. r si impluit fieri solet. **Opa**
 omnia mature qficiat. na res ru
 stica sic e. si unã rã sero feceris oia
 opa sero facies. **Stramta** si de sine
 fronde lignea legat. ea ssternat
 ouibz bubulq. **Stercaliniũ** magnũ
 hæe studeat. r pauptpnu eueat. **Et**
 circa oleas oblaqet. ac fumu addat.
Fronda populnea. **Ulmã**. **qchea**.
 p tepus cedat. ea qdat. ñ parrida
 p pabulo ouium. **Itã** fenu arridũ
 de prato recondat. **Post** ymbre
 autapnale rapina pabulu lupinu
 q serat. **Qualiter** pat familias

debet agrũ emere ac uillia oya et
racionem uidere.
Quo scribit. p dñũ ai qparare cogi
 tabis. sic in aio habeto. ut ne ai
 pide emas. ne ue oya tua parcas. nec
 satis his seml arat ire. quot ibis.
 teas magis placebit q bonum eit.
 Vicini quo pacto mteat. id aiaducio.
 Et ut eo introcas r curaspicias. ut
 inde exire possis. **Vni** bonũ celũ hat.
 ne calamitosũ. **Si** r solo bono sua
 uirtute ualeat. **Si** potis s radice
 montis. **Si** r in meridie spectet in
 loco frõ. loco salubri. **Opariorum**
 copia. **Si** r bonũ agrũ. **Opidum**
 ualidũ ppe sit. **In** his agris q no
 dñs sepe mutat. q in his agris p dia
 nendiderit. quos pigent uendidisse.
Vni bene edificatũ sit. **Caueo** ne ali
 enam disciplinã teme qtepnas. **Ad**no
 bono. colono. bonoq edificatõe meli
 emet. **Ad** uillã ai uenies. uide to
 uasa. torcula. r dola si multa sint.
Vbi no erũt sero prate fructuum no
 ee. **Instrumenta** mlta ul pauca sit in
 deto. **Suptuosusq** ager ne sit. **C**
Pat famul ai ad uillã nenit fundũ
 ea die si pot curat. ul die segnet
 ut cognoscat quomo fundũ cultus
 sit. opa q facta insectaq sit. **Postea**
 uillicu nocet ac interoget qd opis
 factũ sit. r qd restat. **Satis** ne tpi
 opa sit qfecta. **Postiq** q reliqua sit
 qficẽ. **Et** qd factũ unũ. frumũ ali
 arũ q omniũ. **Vbi** ea cognouit racio
 nem iure oponec opaz diez. **Si**
 ei opus no apparat. die uillicus se
 dolo caruisse. se no ualuisse. r psta
 tes malas fuisse. s uos aufugisse.
Vbi cas aliasq causas multas dixit
 ad racioz opũ opariũq uillicu reuo
 ca. **Cũ** r pstatas r plume fuerint
 q ope per ymbre fieri potuerũt. dola

lanari. piciā. Villā purgā. frumētum
 trāsferri. stercus fomis efferrī. stalmū
 fieri. sem purgari fimes sarrari. nouis
 si. Cenones. cuculāe familiā potuisse
 sibi sarare. **E**p ferias potuisse fossas
 necēs tergeri. viā publicā muniri. de
 pres recidi. **O**rtū fodari. praciū purga
 ri. virgas umari. spinas rucari. cū
 sus egrotarunt cibaria tanta dari nō
 oportuisse. **Q**ue opa reliq̄ sit curet
 ut pficiant. **S**iq̄ desit manū ut
 paretur. q̄ sup̄ sit ut uendat. **Q**ue
 opus sit locari ut locent. et q̄ opa fieri
 et q̄ locari ut impet. et ea scripta reli
 quat. **P**ecus om̄e q̄ sideret. oleū. uī
 nū frumētū. et q̄ sup̄ sit uendat.
 boues uetulos. armenta. oues. lana.
 pelles. plaustrū uet. fūm senē rmo
 losum uendat. **P**atrem enī famul. uen
 dact nō emacē esse oportet. **T**re q̄
 p̄inet ad satez suo quoz t̄p̄e p̄men
 da. i. manifestanda sūt. q̄ uendanda
 uendenda. **S**i enī q̄ suari nō possunt
 ante quā se q̄muerēt celerit p̄mar
 et uendat. q̄ suari possūt t̄p̄e uendat
 cū caritas est. sepe enī diuicius sua
 ta. nō modo usurā adiciūt. sed eā
 duplicant si expectato ogrua t̄p̄e
 p̄mar. **E**xplicat. liber. 7.

**Inapit liber. 8. de natura plantarū.
 Et de rebus coribz cultui cuiuslibet
 generis agrorum.**

Qum in superiori libro de his que
 necessaria sūt salutū hitanā
 rum qdā utilia scripserim q̄ se
 quiter de ipoz opatōibz in uillis agē
 dis dicendū ē. **V**ex q̄ rursū exācia
 uariant sm uarietate plantarū locoz
 et tēp̄oz quoz diuisas. sine notia
 nature plantarū et paratū ipoz et
 eozū q̄ plantis necessaria sūt p̄fē
 cognosca nō pot. de his in hoc scdo

libro ē dicenda. **E**t q̄ qdā sūt corā
 cultui cui libet gūis agrorū d̄ his
 et in eodē libro dicit. dicam itaque
 in p̄mis de his que oī plantis queni
 unt sm gūonis p̄cipia. **De his q̄
 om̄i plantis ueniūt sm gūonis p̄cipia.**

In plantarū gūatōe sūt. vii. scdm
 fratre Albertū. sine q̄z nulla oī
 nascit planta. **H**z tria. s̄ q̄ efficiētia.
 Caloz uidelicet celestis araili q̄ ē p̄mū
 et uisificā p̄nc plantaz. **S**cdm aut
 ē quētes caloz loca. q̄ si in loco sit ut
 frigeis mortificatiua nō suscipiet utu
 tem calois celestis araili. **E**st aut
 si locus uehēm̄ sit adustus. ēit herem
 arenaz. et el q̄ uocat mortū sabulū
 eo q̄ nō ē talis locus susceptū celestis
 uisitis plantis uisificantis. **T**ercū
 aut ē. calor q̄ matie semiali q̄cūque
 illa sit inhēt. q̄ sine illo. aut nō ēet
 receptiua caloris uisific. aut recepti
 caloris nō ēet retentiuā. **E**t nūquā
 formaret ex ipa plantaz aliū s̄ eua
 nesent p̄ euaporatōz. **P**bat aut h
 opa rustificatiōis qm̄ in q̄bulā plan
 tis cū p̄mū formant et sūt tenelle
 nalde. ūbracula oī fieri ut calorem
 solis nō euanescat. sic qm̄ ex semini
 bus pullulat cypsi ul sic. **T**ria aut
 sūt m̄strancia s̄ balē matia. **H**z p̄mū
 ē hūoz nālis inherēs ei q̄ format in
 plante spēm. q̄ p̄mū sp̄mādo pullulat
 sursum. et r̄p̄it ad t̄p̄e sup̄ficē. q̄ cū
 pullulat. euacuat ab inferiori māz.
 hūozis totā. **S**ā hūozis formās plā
 tūle et in ferms in radiōz. **O**stūta
 aut ut calois s̄ho. q̄ h̄t hūozē loca
 et iste ē h̄s hūoz. ministras q̄cepte
 plante nutritiōis. sicut ministrat
 matry sanguinē m̄strū in q̄ceptōe
 et formaciōe araili. **T**ercū aut est
 hūoz plūmāri et r̄p̄it et in uū de
 sup̄ueniētiā. q̄ se h̄t ad plantas

sicut hūidū nutritiale ex abis supū
 in aīalibz. rīo hūidū hoc desiderat aplāus
 iā formatis r ad spz deductis sicut abis
 desiderat aīa natis aīalibz. **Septimum**
 aut q ex q̄ aer hēns q̄nēs ext̄seē.
 Ille em̄ q̄suat. si bonū est. aut corrūpit
 si malus ē plantas. Et iō uenti urentes.
 et priuue mortificantes ledē r d̄struūt
 plantas. ab aere aut tēpato. p̄porciona
 liter. qualescūt r fructificāt. **Ampl̄**
 aut arbor ingnē suo ē calā r hūda. Et
 calor qdē apit meatū. r impellit hūidū.
 hūidū aut habūdās sufficiēt mīstrat
 maclāz. Et iō statū ex surgit instipitē.
 r auget illū. r roborāt. r emittit in eo
 ramos ml̄tos. r in ramis pl̄mas ugas.

De diuersitate gñonis plantarum.

Considerandū ē aut p̄ncipallr de diu
 sitate gñonis plantaz. Et diuſita
 te em̄ gñonis el. fere sciet tota natū
 plantaz. Et de hac qdē diuſitate ab an
 tigs fere nich apl̄ inuēt q̄ q̄ dix. a r.
 Ad artoz. s. r plantarū. qdā gñantur
 plantate. Quēdā ex semine. r qdā p̄se
 ipās ex ipoz elem̄toz q̄mixtiōe r uīu
 te celesti q̄ tali q̄mixtiōe uīa influit
 uegetabile. **Et** ea q̄ plantat. aut ardi
 ce nata euelle. aut ashpitē. aut ara
 mis. aut a semine nata tota trāssert
 de loco ad locū. s̄ p̄p̄e non plantatō. s̄
 trāssplantatō uocatur. **Et** iste q̄ sic
 trāssplantant. qdā totalr inteḡ trāssplā
 tant. Et qdā p̄ duriciē sue s̄be r coctas
 aliq̄tulu q̄terunt r scindunt inferius
 ū infigūt trē ut facill r cicus atrahāt
 nutritiū. **Ad** huc aut eoz q̄ fm̄ partē
 aliq̄ plantant qdā plantant in trā. sic
 fit de uite. salice. r bazo frequēd. **Q̄p̄a**
 aut plantat malū arborē. r h̄ planta
 cio uocat̄ insitio. **Ad** aut ingnōne
 plante uald nob̄ occurrit. est q̄ plantaz
 qdā ex semine hnt̄ gñonē q̄ nō p̄ducē
 sem̄ sile illi semini ex quo gñonem.

acapiūt. **Quēdā** faciūt sem̄ mell. **Cet**
 quēdā pel. **Aliq̄d** em̄ q̄busdā malis
 sem̄ibz bone artores p̄uenūt. ut ab amig
 dalis amaris r accidis alū fuit dulcia.
Et silt̄ amalis gñatis siue p̄mias acci
 dis alū fuit dulcia r aliq̄d e q̄. **Qua**
 rūdā aut plantaz sem̄ cū debile fuerit
 aut ex loco. aut ex aere t̄pus iquetētis
 defic. r illaz gñatō in tali loco nō ē ex
 semine. s̄ ex aliq̄ alia plantatōe. siue
 ramoz. siue radiciis. Et hoc p̄apue est
 in palmis sicibz r mal̄ gñatis. r silt̄ in
 omē abiectū natura. Nulla em̄ illaz
 sem̄ facit tante efficacie q̄ pullulare
 facit n̄ m̄p̄o raro. nā ex semine palma.
 qm̄ pululat r cypressus. r maxie pal
 ma s̄ plā semina siml̄ quigāt. ex uno
 em̄ simplicia semine raro pululat. s̄
 cyp̄ssus r sic pululat ex uno ḡno semi
 nato. ad modū herbe p̄mū. r qualescūt
 paulatī. **Ad** aut de facili fit q̄ ex sem̄e.
 mallo proueniat bōa planta. nec e q̄.
 h̄ alū h̄ fiat. s̄ in aīali h̄ q̄ḡit multōc.
 p̄ diuſitate em̄ hitacionū r aēis. r uē
 torū. r nut̄mēi. cū aīal sit facill alter
 acionis frēq̄ fit q̄ sem̄ male q̄plona
 ti aīalis altat r fit mell. r bñ q̄plona
 ti altat r fit pel. r aīal gñatū fit sm̄
 sem̄is ex quo gñat̄ dis p̄onē ul̄ pel ul̄
 mell. cū signū ē q̄ oīa domestica aīa
 lia uident̄ uald differētia in q̄titate et
 colore. q̄ nō accit̄ eis n̄ p̄ sui nutriti
 multa diuſitate. Et diuſa fom̄ta stabu
 loz r alioz locoz in q̄bz q̄sant. **Q̄p̄**
 q̄ etiā carnes eoz in sapore diuſifican
 tur acarnibz aīalū siluestriū. **Qualis**
 aut diuſitas nō ē in plantis. aut in
 eis nō ē tanta. q̄ radiciabz trē affixe
 sūt. r in loca mutat̄ n̄ nutrimenta.

De diuſione origine r opacione plante.

Locus in quo orit̄ planta ē sicut
 mat̄x in aīalibz. Et sicut siue hūoz
 in tali loco p̄parat̄ r attract̄ ē sic sangis

instruus in matribz aialiu. Vis aut ce
 lestis in eis e sic uirt' indistincta r non
 de terminata ad spes. q qm ad plante na
 tam sufficient' de terminat' r distinguit
 p qlitate eloy r modu qmilitiois earu
 in matia semis plante. **C**opa aut pla
 te s q planta e sut tra. s. uti alimto.
 r augere. r gnare. **C**ut aut alimto
 siue trahit ipm tm puru queies sile
 sibi. r hoc totu e quibile in sbaz me
 broy. r io no hnt uentres r uenas.
 s tm poros. r tra e eis p uentre inq
 dimict utmqz in puritate. sicuti uide
 licet r hndu. **C**st h e ca q in figt
 radices qu suo siles in tra. ex qua sic
 ex stomacho sugt nutmca r digunt.
 radices de oxsum maiores plante oms
 ad locu calidu tre u caloz meli qmiscet
 r digerit nutmca. **C**st si aliq plante
 magne in supfacie spargt radices. et
 no in pfundu dirigat cito arefacit. qz
 nutmca q e in supfacie tre euanesat
 ab eis in fumu p caloze solis. r no co
 git spitate in radiabz eay p loa ori
 nencia. **C**augere aut ipay plataz
 dnt qda ee in infinitu. assumtes pla
 ta augeri qdii radiaat tre adheret.
Cuibz no e psciaendū. qz ctu e omiu
 nata stantū ee qntate determinata
 int duos terminos. maximi in suo ge
 nere r minimi. hnt eni sic egregie
 dic. **A**X. oia rudoz magnitudis r augm
 ti. licet eni ex nutmcaali formentur
 r augeant humido plante tm pars
 au facienda e additio intancu indu
 ratur pcessu ipius ut extendi no pos
 sit. r tunc qstat augmtu in longum
 r tandē ex eade ca stabit r ad alios
 duos diametros q sut inlata r pfun
 dum. **C**Deopate aut gnionis plan
 taz multa dita sut in locas alius. vñ
 hic solu dicit q suggendo p poros hnt
 nutmca. r de eo q extnsicus ingemis

elevant. aspū egrediente formāt omē q
 gignūt. **de diuisione plante p suas par
 tes integrantes.**
Consequē aut de partibz uegetabilibz
 plantay de terminadu e r de huc
 q accidit eis ex nata rno ex cultu. de
 fructibz em r cultu dicit psterius. **C**
Oportet q scire q sicut i aialibz ita i pla
 tis qda est q e p qlibet pars plante
 r uocat succ. **C**st qda est q e pars
 plante actu. sic radix. stipes. r rami.
 r hi. **C**st aut succ huoz p poros radias
 attrah' ad nutenda tota planta q p pa
 tes plante auirtute nutritua distribu
 itur. necesse e q ad plante similitudē
 caloz digestiuo sit rminat. no eni
 nutrit nisi sile q ex huacentibz passioibz
 p digone ad similitudine qplonis et mbr.
 ul partis q nutrit altatu e. **C**st huc
 aut necesse relinqt q huoz abalis plan
 te magis sit insipidus in radice. r fm
 q mag r mag aradice pcedit. sic plus
 r plus accip sapore plante quementem.
 sic aut accip sapore ita etia accip insipis
 sacione. r stibitudoz r acumen. **C**st acie
 eni calois in ipm necesse e oia h eueire
 circa ipm. n p actis impedit. ut. i. do
 cebit. **C**st inqbusda qde plantis caloz
 ex alante plimū hndu remanet trest
 re viscosum lucidu p multa dyaphani
 nam in ipo. r e odoriferu p actem
 caloris in ipm. eo qde q quementem
 digestu e aromaticu. q aut corruptu
 e. est fetidu. r hoc hndu qn caloz
 apiente paru stilat frigate acis exsic
 cant. r uocat gummi. **C**aln r distilat
 puulū factū ferro in planta. r tē etia
 gummi uocat. s no e tante uirtutis ut
 pdcū e. **C**Partes aut q actu sunt
 partes plante diuidunt in duo gna.
 qda e sut sic mbra officialia i aialibz.
 queda aut sic filia. **C**Modi e r uinc
 ture r ue p modū nenay extense.

et radices sūt sic m̄bra officinalia r̄nu
 trinita. r̄ aude s̄uena. **C** Si lignum
 in h̄ntibz lignū. r̄ caro erbalis in nō
 h̄ntibz lignū ē sicut m̄brū sile r̄aialibz
Cortex aut̄ sic pellis in aīalibz. **C** Et
 ad h̄c modū ē de cētis par-tibz plan-
 te. **C** S̄ nodus ille qui uocat̄ maleo-
 lus ē fact̄ aīā ut in ip̄o stet succ̄
 r̄ ampliorē accipiat digōnē. **C** Cui
 signū ē qm̄ si in ramo siluris arboris
 fiat in alio ultra mediū ita q̄ medul-
 la sit absca. r̄ postea ligatus q̄ solidet̄
 tēpabit̄ mahaa fructuū. r̄ meliora-
 bitur sapor eoz. **C** Causa aut̄ ē q̄
 ibidē retortū porū in uicēs nut̄m̄tū
 ascendēs p̄ t̄nū stat. r̄ diuā digestū
 in meliores digitur r̄ transformatur
 fruct̄. h̄l̄ a nodos h̄c p̄apue implāns
 ea q̄ rare sūt sbe. r̄ h̄nc magnas
 medullas. aut̄ in toto sūt q̄caua. et
 cū h̄ sūt uald longa sic ē uitis et
 uincella. r̄ cucurbita. r̄ arundo.
 r̄ ḡna frugū. ut triticiū r̄ siligo. et
 ordeū. r̄ auēna. r̄ alia h̄l̄. **C** Radices
 t̄n̄ h̄c planta ou siles q̄rū ad t̄tū
 nut̄m̄tū. **C** h̄nt̄ a saluū modū simi-
 litudinē r̄ effectū cordis radices plā-
 tarz. qm̄ cor nut̄m̄to aīcto p̄mū r̄
 fundit calozē uinificā p̄ q̄ ad m̄bra
 moueri in cap. r̄ h̄ facit radix implā-
 nis qm̄ ex radice dat̄ eis caloz r̄ for-
 ma uite p̄t̄ntial. p̄ q̄ ad om̄s p̄tes
 plante nali motu mouet. **C** S̄ plā-
 tes uoraces d̄c̄ r̄ abstanētes p̄ suaz
 radiciū disponēs q̄uis. Raras em̄ et
 porosas r̄ calas h̄ntes radices mul-
 tū trahē de nut̄m̄to. plus ā q̄ q̄nti
 possit r̄ f̄m̄ari aīā arboris. r̄ t̄c̄
 arbor q̄nabit̄ fruct̄ umiculo sos
 r̄ putrescentes si nō exsudet̄ ul̄
 aliter emictat̄ sup̄flūū h̄ūdū. In
 iuuentute aut̄ plantarz hoc maxie
 accit̄ p̄ calozē iuuentutis earum.

C Aln̄ aut̄ curant̄ ex hoc q̄ p̄f̄ouuntur
 uix radice. ibi em̄ dat̄ sup̄flūū h̄ū-
 dū sicut p̄fle totomiā. **C** Si aut̄ plā-
 te cale r̄ rare radias sūt in t̄ra sica
 in qua pluit raro. r̄ in qua cadit cū
 impetu multa pluuia sic in t̄ra di-
 matis si r̄ t̄c̄ū. r̄ forte q̄n̄ paliq̄
 sui p̄t̄ t̄nt̄ radix plante multis in
 abz interpollatis ex habūdancia plu-
 uie multū nut̄m̄tū q̄ an̄ quā alia
 pluuia sup̄ueiat trahit̄ ad partes
 sup̄iores. r̄ q̄pleta digōnē p̄ficiatur.
C Et iō tales in talibz loas plante sepe
 forte floret̄ r̄ fruct̄ emictat̄. **C** Et
 h̄ ē cū q̄ m̄tā mauroz sepe florent
 arbores in uno anno. **C** Fit aut̄ r̄ hoc
 in n̄ris climacibz licet nō p̄ducant
 plante nostre nisi paucos flores qm̄
 post estate h̄ūdā seget̄ auctup̄nis
 uald cale r̄ sic. **C** Sūt aut̄ quedā
 plante h̄ūde aīctice molles. r̄ ille-
 quocūq̄ m̄ in figunt̄ t̄re de faali ra-
 dices emictat̄. r̄ qualescunt. **C** Hec
 aut̄ faciūt q̄dā dure p̄ similitudinem
 ligni radias r̄ cois plante sic bux.
 cui ram̄ in t̄ra infixus de faali qua-
 lesat. **C** In q̄hant̄ h̄nō fit cā ē q̄
 de stūt lignū nut̄m̄to an̄ q̄ ex se
 formare possit radices. eo q̄ aut̄
 porosū nō ē. aut̄ nō h̄t calozē suf-
 ficient̄ trahentē r̄ iō areseat an̄ q̄
 ex se emictere possit radices. r̄ iō
 q̄cūq̄ cale sūt in fixis ramis in t̄ra
 qualesat. sic bux. r̄ lauma r̄ milte-
 alie. **C** Et iterū q̄cūq̄ molles sunt
 tactu ab h̄ūore terre nut̄m̄tū. et
 implent̄ r̄ qualesat. sic salix et
 tilia. **C** q̄cūq̄ aut̄ neut̄ra h̄nt̄
 disponē harū fr̄q̄ areseat qm̄
 rami eaz t̄re in figunt̄. **C** Vena
 aut̄ in planta p̄t̄ loq̄dō nō ē. set
 neq̄ fm̄ m̄lta manifesta similitudinē
 h̄nt̄. s̄ ue nut̄m̄tū d̄nt̄ uene et. q̄

alii sunt directe ascendentes. et sic crescit
 planta quae per quaedam tunicas herbales. vel lig-
 as. quae una supponit alii. quae aliquando
 sunt tortuose. et sic efficitur planta nodosa. **C**
 Alia autem reticulati diffundunt in plantam.
Et pivas directas nutrimenta trahit. et per
 transversales retinet. et repunt in partes
 plantae ipsam nutrimenta. **V**eniunt et me-
 lite alii aradice ascendentes. alii autem ex
 medulla ad exteriora plantae. sic lineae mi-
 te pducte ab eodem centro. Talis est
 dispositio uenarum in planta. **C**ortex medullae a
 plantarum videtur esse sic nucha in animalibus.
 et medulla arboris decurrit et pulsatur
 plus de spiritu plantae quam per alia uenarum
 et in ea est rigor spiritus plantae. quia aliter
 partes distantes aradice non bene unum
 carent ad formam spiritus plantae. **E**t ideo
 plantae habent ortum et primum ramorum quod unum
 tur a corporibus plantarum a medulla quae
 ex uenarum radice. **E**t quia ligna scandunt
 tur per ariditatem profundat firmiter scissura
 quae unum usque ad medullam. et uult non inue-
 niunt profundari fissura in raris. **P**lante
 autem quae nutrimentum ex medulla per poros trans-
 versales habent medullas maiores. **E**t
 quae nutrimentum per poros directe ascendentes
 habent medullas minores. **E**t quia non
 videtur medullas habere quoniam magne effi-
 ciant. **P**er hanc quae lineae tunice artate per
 alias transcurrentes comprimunt. et quoniam in
 sensibilibus faciunt unam medullam. **E**t
 probabile est quod hanc sit una causa corruptionis
 magnarum plantarum interit. si suffocatio
 videlicet spiritus vitalis in medulla inclu-
 sa. per hanc quae comprimunt per circuitum in durum
 et obstruunt lignum. **I**psa autem substantia me-
 dulle. uult esse sic purgantia quaedam
 colorata quae phlegma de auribus animalium.
 et hanc sit per calorem spiritus et motum quae pulsatur
 in medulla. **C**uius signum est quod fere
 omnis medulle plantarum praefertur
 in uenit a principio iuuentutis plate

eorum albe et hinc. et in processu etatis
 declinat ad citrinitatem et siccatatem. **C**ont-
 autem plantae quaedam fere tota substantia habent
 medullifera. sicut sambucus. et ebulus.
 et hinc. **E**t omnis illos nodos habent multos
 et nutrimentum ex medulla. et sic est multa in
 eis et in hoc genere est uitis. si minus est
 medullifera quam sambucus et ebulus. **C**alidas
 autem epum plantarum in toto quae uisus sic
 fistulas quae scissura et calamos. et hoc fit id
 quod ille multo indiget spiritu fumoso libe-
 ro quae eleuat in quae uisus plantarum illarum ex
 nutrimento quae ascendit per directos poros
 laterum plantae sic arundo et calamorum
 genus. et hinc. hanc quae est dispositio. **C**ortex
 in plantis sunt sic cornu in animalibus. hanc quae non
 adeo aderet plantis quae ad cornu in anima-
 libus. **E**t sic in animalibus pars cornu ex cor-
 ticata et absata non recedit sine magna
 animalis acitate hanc scissa per longum et latum pel-
 lis cito solidat. ita est in corticebus
 plantarum. **P**er quae efficitur plantae frequen-
 ter quae in spiritibus in circuitu cortex
 ab eis abraditur usque ad carnem plantae
 lineam uel herbalem. **N**on est a cortex ex
 grexione uenarum sicut cornu animalis. sed
 substantia corticis generatur ex terrestri plantae
 expulso ad superficiem ipsi. **C**uius a cortex
 duorum modorum. interior. scilicet. et exterior. **I**n-
 terior mollior. et exterior durior et as-
 perior. **D**e duritate materialium et sim-
 plicium partium plantae et de causa et
 augmenti eius.

medullarum

Sicut autem in animalibus inter reticula
 totas uenarum et in uenarum sunt supplementa
 partium simplicium quae sunt carnes. uel ea quae
 sunt loca carnis in non habentibus carnes.
 ita sunt in plantis lignae partes uel herba-
 les quae simplices sunt et materiales. quibus
 auctis augetur planta. et quibus deficiatis
 et diminuitur planta uel exsiccat et
 diminiuit. et talia praefertur partes
 simplices in plantis. et tales. eo quod ille

in fluit p nutrntu. r effluit p exsic-
 catay plantay sic matialia supplemra i
 aialibz. **Hoc** a qda coi r uisitate anotho-
 mia cognoscit in urtica maiore r canalo
 r lino. r in multis alijs. quas uenales
 hnt multu fortes r uiscosas r directas.
 r qn in aq pputruit in eis caro matialis
 r postea exsiccatur et qminuit r qficat r
 recedit. r remanet partes uene illaru
 plantay ad modu line longe candide
 r molles p uiscosu sbale q e in eis. et
 fuit ex eis panni. **Et** hic e modus
 que habebat antea philosophy in corporibz
 hominu r alioy aialiu qs ligabat rictu
 aque uehemtis. r te abluta carne mali
 r mollioi remanet reticulato ex uenis
 r uuis r demostabat mod diuisionis
 eoy in corbz aialiu. Sic aut e i urtica
 canalo r lino ita r absq dubio e in
 alijs plantis licet matiale no ita pos-
 sit ab officialibz ptibz separari in eis. **Pars**
 aut no simplex in planta dicit ee
 q ex plibz simplicibz e rposita. sic radice
 r ramus. r hi. **Planta** dicit aplatode
 ee figure hois qusi. radices em hnt sbt
 ou similes. Set dilatant undiq ut nut-
 mentu accipiat. **Et** ideo dilatat planta
 in ferus. **Supl** aut dilatat p ramoy
 infusioy q multiplicat ex dualy causis
 quay una est matialis. s. nutrimenti
 habudancia. **Alta** aut efficiae q est
 calor solis undiq extius tanges arbo-
 rem r ebullire facies succu. r euocas
 ad extius. r no erupit in ramoy mlta
 dine in supioibz ubi magis qstringitur.
 r p digone amplu sbtatur. **Et** hui
 signu e q plante q circumscepte sunt
 multis alijs plantis. sic arbores inemo-
 ribz spissis r ubrosis crescut in altum.
 r no multiplicat in eis rami. nec ml-
 tum ingrossant eay stipites. r a ren-
 tia qda ramoy e. eo q p calore solis no
 pot in eis euocari r ebullire succus ad

supficie. **S** poci frigid' umbre q dudit
 calorem interi q int' multiplicat' ex
 fuga qu eleuat totu nutrntu in altum.
 Et cu mot' frigidis fit ad centru. quoti-
 ens mot' calois acencto expellit nutrntu
 tum ad circū ferentia ut impiguetur
 r dilaret stipes coties reflectit a frigide
 loca ubrosi in se nutrntu. r impedit. si
 puris ingrossatoz fieri. **de qnōne r nā**
foliorū. floris et fructus.

Oram' itaq q folu in omibz plantis
 matia e huor aquosus. no bene di-
 gestus atēstri siccō no bene afece treti-
 tatis purgato. aliqtulu passus r qmuy.
Finalis a intentō folioy e ad fructuum
 coopimtu. eo q nata apurgatoe indiget
 asupfluitate hūdi adli. **Et** cu sit sagax
 r ingeniosa eode purgameto utit ad fruc-
 tuu defensioy. **Exista** a tā folioy qua
 fructuu e qm duo sūt uapores ingne-
 tā in uentre plante q in oibz uapozantibz
 alijs. vapor. s. hūid' r aquosus r uapoz
 sicut uentosus. vapor hūid' est matia
 folii. vapor aut sicut uentosus e mā
 fruct. p q r fruct' fm gen' suū uen-
 tosi esse indicant. licet aut foliu per
 ubra tepata restringat solis arsuram
 tū q fruct' multa indiget in solis
 pducit foliu aliqtulu distas ut non
 obstat digstioi q fit p solem. **Floru**
 aut sba qnāl' est frā ex hūdo sbtildi
 q calore primo ebullit. r p habūdāna
 am q e in ipō dilatat ad mod' folii.
No tū q hūdu hnt mag' digstū flos fere-
 nlr e odiois boni. q nullo modo eet n
 hūdu optime digstū r sbtile habet.
 sicut r trestre q e in ipō sbtilissimū e
 r ualde qmixtu cū hūdo. **Cum** em
 ex uapozē trestri uentosa creatō sit fr-
 uctuu est in ipō uapozē sbtili aliquid
 r hūdi r minus trestritatis q no
 de facilli q stat. r in spissat calido dige-
 stiuo. r hoc tū fit mag' uaporabile

Residuum est. qd e in sba plante in
 loco seme. in quo erupit fruct. pmo
 calore natu erupit a format in florem.
 p q ad her florem, ros q mel pducat et
 cera. a her mneim in mneim florem in
 pundo. qd a nata format flo sibile hu
 du. qd passiu e sibili r bene qmixto sico
 fluit ex ipso sibile r bene de coctiu qdam
 hudu aquum pmodu dulcas fleumatis
 in catu huius in aialibz. **Constat** ergo
 qd florem sba sit ex sibili aqo qmixto cu
 sibili fies q sibilitate sua pot formabile
 e in figura flous q in grossicie fructu.
 Et no po calore ueris flores prupunt
 p sibilitate sbe sue matialis. r facilius
 ledant affrige q folia ul fruct p eade
 causam. **Et** snt mltu redolentes p
 sbale hudu q a sico queient passum e.
 qd quasi spualr ita resoluut in ipoz sba.
 Et hudu folioy magis e grosse aque
 indigeste. **Et** hudu fructu in pne
 su mag est stpncu r terre stre. indiges
 multa digestione. p q ultimo qpletur
 post folia r flores. **Ampli** cu fruct
 cadit r germinat no trahit augmtu
 ul nutmtu a carne illa s a tra. **Quis**
 signu est qd cu auferit tota caro cu pposita
 mell germinat semia q qn in eis rema
 net. **Prea** nutmtu fructu pnt scit
 facile eo qd na no ex cogitant illd n ut
 pnt scit qpleto semine. r cadens i loco
 seminis simet. r in fundat luti in q
 sem facile qualescat. **Qui** signum e
 op rustuoy. **Sic** em uites feraces vo
 lunt facere. simat eas ex papinis et
 accanis q colligut ex ipa eade uinea
 cu uites feraces ee intendit. **hec**
 r siderat in opibz nature. **Si** em caro
 fruct ad fecunditate a seminis no fert
 cu na nuq deficiat necessarius. pcul du
 bio separaret semina p cessura r apuua
 a carne fructu cadentiu. **Et** hui qui
 uident in nate op. oportet em qd sima

ad fruct q fit p pueru carne fructus.
 ad fecunditate semis eidem opet. **Con**
 tingit aut frequi deperire fructu q florem
 ex aliq trau causay. aln em magne st
 plante. r hudu pnt ad nutmtu ex quo
 formand eat fruct. s sibile q transit
 in florem no e ita incorpabile plante. r
 te perit fruct r no flos. **Aln** aut non
 ita cito pot mouei ruina grossu sicut
 sibile hudu. r te ho tao forte ul quato
 anno fructificat licet omi anno floreat.
Aln aut no pot tm a the p duricia suay
 radia. r te forte no arhit sufficiens
 nutmtu fructibz n pduos annos ul tres.
 Et qn qggatu snt in planta suffices nu
 trimtu tue fructificat. r no in alus an
 nis. **In** oleis igit pigbus tale e uidi
 cu sic dixim. s olea sepe pnat fruc
 tu. eo qd ad fructu ei mult huius pigus
 exigitur. r mult calor digerens. r io
 ex dictis causis frequeter impeditur.

de unioe r diuisione plantarum.

Est aut unus modus uniois q fit p
 infectioe in qua planta unie plate
 sicut stipes radia. r sicut rami stipi et
 qtinuatur cu ipa ita qd pota efficiut eide
 ligni. r eide nutmtu. cu ra no sit eide
 sibi. aut forte eide gnis quando fit isito.
Et planta q in serit in tm trahit nutmtu
 ab ea cui insitu e qd inferi cui sit infecto
 nata sua nich pduc n radices. supi aut
 r ramos emittit. r rurtulos n raro. **Et**
 digit tu succ ad natura r modu insite.
 r no el cui insit. **Et** ex hoc sam i arbo
 re duas ee digones. h ad unie sit sans
 files quay una e in radice. r alta i stipe
 r in ramis. **Et** qd pbabile e melioz ee
 in situoz in ferigiem q supioz. **Et** quato
 mag fiat inferi tanto mag fructu et
 sapie ei immutari r domesticari qto no
 fiat alius tanto minus. qd maior e in
 uniois uis into to qn parte. r maior
 in maioris arboris parte qn in minori.

Et q' huius mirabilis est, caro fructus est secundum naturam virtutem digonem stipitis. et sapor nuclei rugosus est secundum naturam et virtutem radias. **C**uius causa est quod pulpa carnis fructuum est de primo fluens. Ista autem nucleorum non potest de primo fluere. sed de ea parte que est loco cordis plante, ex cuius virtute tota arbor informatur. et hec est radix. **S**ilicet autem est in semibus animalium que ex maxima parte absconduntur de cerebrius animalium et animalium. ut distillata prota corpus. virtute totius corporis accipiatur. **S**ic enim et nuclei continentur primo membro arboris ut accipiant virtutem totam et maxime radias que est virtute tribuens toti corpori plantarum. **D**ubitat quare in animalibus diuisa non qualescit. diuisorum autem in plantis utriusque qualescit. **S**olusque videlicet planta per similitudinem suam partium undique sic per os quodam suggerit nutrimentum in se quod in ventre et uenis digerit. et non qualescere potest. **S**ed in animalibus quibus habent in multis similia corpora et non diuisa in utraque parte retineat sensum et motum in quodam organo diuisam arelium corporis habent forma sic os. et non quousque partes illis destituntur qualescere non possunt. eo quod nec nutrimentum possunt suggerere. nec ad congruitatem sui corporis digerere sine istis. **I**n diuisione autem ista magis lacerata qualescet. non sicut ualde rare sibi. sic uitis et salix. habent ideo fit quod cum lacerat ad inferi ramulus retinet metatis aptos riuas integras uersus nutrimentum. et non statim ut uice ille ad nutrimentum attingit. suggerere incipiunt et qualescit planta. **C**uius autem secretum uel incidit se potest diuisum ut puerum unum ad nutrimentum et non per longitudinem aliam nutrimento insiguntur. et in ipsa secretum totum corpus plante continetur. et ipsi potest artant per collisionem et ipsi

onem impet' secretatis. et non frequenter arefcunt inasi. pter uice et salicem que sunt rare sibi. sed in magis qualescit ex transito aliquotulum longo uulne abscessus ramum quia directe ab assis circulariter. et hanc quing' ut dixi quod poros plures se aptos habebit usus nutrimentum quod extrahit secretat. que quando ex directo. **C**uius signum est quod quod diuisum radices antium arborum secundum longitudinem meli fructificat. eo quod per totam longitudinem diuisione per poros fit ariet nutrimentum. **S**i autem et directe secretat in profundum nichil omnino fert. et forme nocebit tantum quod arefcet arbores ille. **A**d huc et alia ratio est. quod longitudo dista non impedit cursum nutrimentum. sed latitudo dista statim uia et cursu nutrimentum incipit et impedit. **E**t ideo fissura in arboribus per longitudinem facta nichil omnino in sapore et figura uariat fructum quod fuerit sanata. **S**i autem diuisant uel medulla que in medio est ramusculorum et solident. statim uariabunt fructus et sapor eorum per diuisiones. quod quing' per impedimentum nutrimentum que fit in nodositate que nascit ex secundum latitudinem dista planta. **E**t ideo dista secundum latitudinem est quodam modo in fictis. et non diuisio in longum sic ostendem' in sequentibus. **P**ropterea plantis per abscessos et resitutas parau' organicarum redit continue uiuent. **C**ontingit autem aliquid parte amictu radice et pullulabit ex stipite alia radix. et nucet ramos. et pullulabit ex radicalibus stipes et rami. **E**t sicut quing' amictu et recipe ramos aut omnes aut aliquos. **de etiam inuicem et mutatae unius plante in aliam.** **U**ltimus modus transmutatois est. quod riuo potest pardi filia grana uel fagina propletoy lignoy et magnoy. quod recrescat in eadem specie. nam passis arboribus predictis recrescut arbores que tremule dunt. et arbores que uocantur murice in partibus aliamanice. que sunt maioris ignobilitatis

q̄ p̄me fuerit. **C**ā aut̄ huī ē gradices
 uentilay arbor̄ solide idure sūt r̄ da
 usoy p̄rox. nec ualet̄ ul̄ pullulare
 p̄st̄ sapites arbor̄ stanaū sup̄ eas p̄asi
 fuerit. **P**utrescit̄ iḡ. r̄ calor ex alas
 ex p̄is r̄ secū r̄ hēs hūdiū efficit̄ forma
 tiuus plante altius sp̄i. r̄ q̄ de stitue
 ē augore arboris an̄riois pullulabit
 in arborē ignobile. **E**t aliq̄ nō pull
 ulabit̄ oīo. **A**liq̄ nō gn̄atur̄ inde n̄
 funḡ. ul̄ ḡmen. ul̄ aliqua alia herba.
Et alī mod̄ ualde multiplex sic cerassi
 me pbare p̄nt̄ omīs q̄ ex p̄it̄ itab̄y.
 ferē enī quocies̄ aīq̄ una r̄ eadē arbor̄
 fructifera instipite absedit̄ r̄ relin
 q̄tur in feroy pars intra sic fit̄ in sic
 r̄. r̄ p̄l̄ eadē arboris fragm̄ in eodē
 trūco in serit̄ sūt idē plante quarū
 fructus nec in figura nec ī sapore cum
 p̄cedentib̄ quēiūt. **C**ū aut̄ in serit̄
 fruḡ p̄inox r̄ canoy ul̄ alioy fructu
 um ossa h̄nāū intruncū salicis effia
 unt̄ fruct̄ sine ossib̄. **S**ilr̄ aut̄ si ī
 seritur̄ uitis in cerass̄y ul̄ p̄rū ul̄ ma
 lum inueniunt̄ ul̄ maturē q̄n̄ cen
 sa sūt̄ matura. ul̄ pura ul̄ mala. Et
 tales mutatoēs ualde innum̄abiles
 hostendē se hūc q̄ diuisas studiose fa
 ciunt̄ in fictoēs. **I**tem ex p̄rū ē q̄ cū
 in serit̄ fragra p̄sica in p̄n̄ ul̄ can̄
 trūchū siue stipitē q̄ mutant̄ amboy
 arbor̄ nature. r̄ sūt̄ escula. maiora
 r̄ meliora q̄ sūt̄ alia escula. **E**t ur̄
 h̄ fieri sic in alib̄ ex p̄mixtione manoy
 semini in p̄plexiē sic asini r̄ equi
 ex q̄ gn̄ant̄ muli ul̄ burdones. nō
 enī longe ē p̄sicus ap̄ino ul̄ ano.
 r̄ iō cū ut̄q̄ arbor̄ rare s̄e sit̄ ul̄ q̄
 uirtutē suā cōicat̄ alī. r̄ sic ex p̄
 mixtis uirtutib̄ ī loco in fictoēs fit̄
 suā p̄mixtarū uirtutē. r̄ iō r̄ illd̄
 q̄ sup̄ locū in cāsonis extollit̄. p̄mi
 tantur̄ paulatim in sp̄m̄ alia que ē

esculus arbor. q̄ p̄ figurā folioy agno
 scatur q̄ illa aliq̄ uicinitatis h̄t̄ ad
 anū r̄ p̄nū. r̄ ossa q̄ sūt̄ in esculus.
 r̄ h̄c̄ indicat̄ uicinitatē. ut̄ p̄ d̄c̄
 scribit̄ frater alb̄. **E**t aut̄ p̄ d̄c̄
 mutatoēs illa q̄ de siluri sic domestica.
 r̄ de domestica siluris. cū modū r̄ cām
 oportet cognoscere. **E**t enī de ex p̄is
 q̄ oīs planta domestica s̄ct̄o cultū
 siluescat. r̄ omīs siluestris domestica
 q̄n̄ culē ad h̄t̄. **S**ilures aut̄ h̄nt̄ p̄les
 fruct̄ q̄ domestice. s̄ h̄nt̄ eos minores
 r̄ acroies. s̄ domestice h̄nt̄ paucaoy
 s̄ dilaoēs ul̄ min̄ acrois. r̄ maious fruc
 tus q̄ silures. **M**odus aut̄ q̄ domestica
 fit̄ siluris ē p̄ s̄ct̄oē cultū r̄ loci indu
 racionē r̄ arefactoy. r̄ p̄p̄ue si ad sabu
 lositatē r̄ arenositatē q̄tat̄. t̄c̄ enī
 duricias nō p̄mittit̄ ad plantas diluā
 ul̄ euaporare nutr̄itū sufficiēs. arefacto
 aut̄ p̄nabit̄ nutr̄itū r̄ sabulositas
 siue arenositas undiq̄ fac̄ euaporare
 r̄ nō q̄stabit̄ uap̄y circa radices plan
 tay. r̄ t̄c̄ plante macer̄ r̄ spinose et
 plimoy fructuū efficiūt. **C**ultitudo
 aut̄ fruct̄ earū ex siccitate p̄uenit.
 q̄ siccitas ē cā diuisiois in multa et
 parua. undiq̄ enī incipit̄ nutr̄itale
 hūdiū siccō. r̄ iō in multa parua diui
 ditur. **E**ficiunt̄ aut̄ fruct̄ acerbi ul̄
 amari p̄ hoc q̄ tale nutr̄itū nō obedit̄
 digoni p̄lecte sic facit̄ hūdiū domesti
 catōis. **M**odus aut̄ quo silures quā
 tur̄ in domesticas. ualde ē m̄plex.
 r̄ iō s̄t̄ circa tria inḡne. hoc ē circa
 naturā fundi. r̄ circa naturā plantay.
 Et circa ubras r̄ soles ip̄ay. q̄n̄ oportet
 fundū ip̄m̄ quere r̄ impl̄quare
 r̄ solidū r̄ q̄tinuū facere. r̄ t̄c̄ non
 denset̄ ita q̄ sup̄ius st̄lantes bonitates
 recipe nō possit̄. r̄ inferius ex tr̄a na
 porantes circa radices plantay q̄t̄ne
 r̄ oportet q̄gere eū ex tali tr̄a que cū

silvius in se fluentibus in fundit. et
 cum evaporatione movetur apte. et gigne
 prepet ad qplexione plantaru. Circa
 plantas a est q sideratō putando eas per
 abfatioz spinoz et supfluoz. et p in
 sictoz. et aliqdo p ugentia remolitoz
 et. et p diuisioz et ut in grossari possit
 planta. Et qn fit insico sicutat silvius
 domesticari oportet q aut fragrū eiusde
 infat stupia suo. aut fragrū alterius
 q et e silvius. aut in fragra eide istipue
 suo manentia ulr medulla extransiso
 madant. et reliquit. q talis nodus in
 casia ul insicta gñatus ex soliditate
 sua magis retinet calorem natāle. sic
 lapis calefact maiorē et mag duritū
 hē calozē q lignū hūoz et durū stat
 in tali nodo in p tortuositate et etū
 p soliditate ipsi. et id mell ibi digerit.
 et te fructi sūt dulciores et quementiores.
 et iste e papius modus domesticatiois.
 Consideratoz aut diligentissima oportet
 hie in ubris et solibz talū locoz. qm
 qda nō bene qualesat n in ubia sicut
 cucurbita. Et qda nō n in sole calō ue
 hemet sic vitis. et ita e in aliis mltis.
 et id ista sūt ualde attendenda. Et qd
 aut maiores et pauciores sūt fructus
 domesticay q silviiū plantay cā est
 hūidi habūdantia nutrīti q nō e tot
 ditiony eo q nō tm hē de siccō ractus
 pty sic nutrīti silvestriū. Et id cum
 sit habūdās nō facile diuisibile. i pau
 cioza diuiditur set in ea in qua diu
 ditur habūdantius fluūt. et id mag
 crescat et in grossant eam fructus.
 de alteracionis diuisitate q fit in plantis
 Sedm aut gñonis diuisitate notanda
 et occurrit altātois diuisitas ipantis
 eo q ipa frequēter altātois diuersitas
 causat gñonis diuisitate. Et de hoc
 traditū est ab antiqs. qd arbor loci
 frigate et antiqate nimis induratur

As

et q pactū hē cortice q qcludit pros
 radias p qd nutrīti trahē debet. Et si
 sandat radix ei pcpue in ramis maio
 ribus ipi radias. et scissure illi lapis i
 mictat ne iterato claudat et qsolidetur
 inap trahē nutrīti p pros paruum
 fissure et iterato negetari et fructifica
 re. Et sic de sterili altoze alū fit fertilis.
 Ampli qda arbores dñr masculime. et
 qda feminine. Et discunt in hoc q pus
 pululat mascula p calin forti mouēs.
 Et q folia et strictioa et minora sūt p
 siccitate masculi. et h hnt in plantis
 plibus locū. s maxime in plantis igbz
 ram ul puluis masculi posit sup ramos
 femine qfert ad gñonē fructuū et
 matuātē. Idem e si plantetur mas
 culus iuxta femina. ut odor masculi
 beneficio nēti deferat ad femina. Silr
 si arbores maloz punicoz plantet iuxta
 oliuas ut uapoz balauistiū ad oliuas
 ferat qferūt. Et p oppositū qda plātax
 quocate aliis impedit gñonē et fruc
 tificatoz eay. sicut corullus impedit
 uite. et mix fere impedit omis alias plā
 tas p pncabile amāritudine q hē. Et
 ex altātoē et aliqñ qting q tantū aliqñ
 ex frigate ul alia cā altat planta q mu
 tatur oio in alia spēm plante. aut fm
 totū aut fm pte. et h modo dicit calām
 tum in mīa trās mutari aliqñ. Silr
 aut triticiū in siligine mutat alū. et e
 siligo in triticiū. Et cā aut maxia altāto
 nū istay e p cultū nutrīti et locum.
 Amigdala enī et malagranata et qda alie
 plante asua malicia de facili mutant
 p culturā. Et malagranata et stercoze por
 ano firmata et dulci aq frigida irigata
 meliorant. Et Amigdale aut pcpue
 qn hūidū sup abūdat si claus i figat
 ul et pfozet in aliqz locis ut distilet
 supfluū hūidū cum gummi q mltum
 ipe emictur post qfixioz et p foracionē

Emendatione

emendatione recipiunt. **Sic** et piante que
 imbecillos faciunt sic curant. Et rustica
 non faciunt nisi unam formam per quam distillat superflu-
 um humidum. quod cum emittitur aliud melius
 digeretur. acalorem complexionali. **Hoc** etiam
 artificio plante silures in ortenses quibus
 quiritur. educat enim ex ipsis humidum iculau.
 et per cultum altant corpora eorum sic per medi-
 cinam. et tunc ad alias complexionem quiritur. **Sic**
 medicus dicit humorem malum et postea per
 nutrimentum bonum. et altantibus studet ad gratia-
 torem sanguinis boni. **Locum** tamen labor in
 districtu in cultu multum quod ferunt maxime ad
 tales altationes. et papue tempore anni in quo
 sunt humidum plantationes et altationes. quod
 enim plantarum non emendant nisi transplantentur.
Tempus autem in quo papue plantan-
 tur est in principio ueris cum tota ad huc
 uirtus est in planta. tunc enim transplantan-
 ta qualescit quod iam in se atraxit humorem
 et calorem ex quibus pululat. Et adhuc fir-
 gore uiuat ne humidum et calidum ei euane-
 scat per euaporationem. **Plante** autem plan-
 tantur in yeme. quod iam facta est plantatio
 in yeme et melius qualiter quod ea que facta est
 in uere. In yeme enim calidum naturale clausum
 est in semibus plante. et calidum quod est in uisceribus
 terre quod clausum facit euaporare sterile humi-
 dum ad radicem que in locum calidum terre igitur.
 et ex his planta qualescit. nam uiscera terre
 magis calida sunt in yeme quam alio tempore
 anni. Cum autem uiscera plante sunt humida
 uaporante implentur et in principio gignantur sole appi-
 quante emittuntur et qualescit. **Et** hoc est causa
 quod plantatio que profunde fit in uiscera terre op-
 time qualescit in yeme. **In** autumno a
 paucissime plantantur. quod tunc humor eu-
 nuat. et calor et terra redacta est in cinerem.
 frigidum per calorem estatis. et sic nec ex parte
 terre nec ex parte plante qualescit potest. **In**
 estate autem generaliter mala est plantatio per
 calidum et siccum quod euanescent facit uigores
 plantarum. papue tamen in canaro et leone.
 postquam ouis stella que dicitur catulla. quod tunc tempus

calidissimum et siccissimum est. et sunt corpora
 plantarum eo arida. et uirtutes earum debiles.
 et terra priuata humido nutrimentali. **In**
 paucis tamen locis que tanto feruore tepant
 fit plantatio in tempore dicitur. sic est locus quod uocat
 coronia. frigidum ualde et humidum aut ex montibus.
 aut quod multum est iuxta polum aglonem
 uel aglonarem. **De diuersitate plantarum**

super iuxta diuersam fructuum productionem.

Quedam arbores uno anno fructificant.
 et in alio reficiunt. et tales sunt mille.
 papue magne arbores. sic oliue et puri.
 ficulnee. et hi que licet ramos producant quibus
 copiantur et dilatantur. tamen in ramis illis non
 est habundans fructus nisi alius annis. eo quod
 multitudo ramorum trahit succum ad sui nutri-
 mentum. et non permittit pululare fructum
 nisi in alio anno cum redundat humor in
 arbore. **Sic** et magna animalia multum uirtute
 in senectute quia parua. **Ampli** quodam in iuue-
 nute steriles sunt que in puertate etate. quod id
 quod quod succus totus transit in incrementum
 eorum. **Cum** autem stetit in incrementum tunc melius
 fructificant sic uitis que uetula et meliores
 et ubiores producit uinas que iuuenis dum non
 ad extremam et crepitam non uenerit
 senectute. **Illa** enim in omnibus fit sterilis
 per fridum et siccum quod habundat in ea. **Quedam**
 autem et homo melius fructificant in iuuentute
 quam in senectute. sic amigdali. puri. harum
 autem plantarum nata profecto est calida et humidum
 in iuuentute ex quibus qualitatibus post iuue-
 nute mutantur in fridum et siccum. et id primo
 sunt fertiles deinde in totum aride efficiuntur.
 et hi plus paciuntur amigdali quam
 puri. **De his quibus indiget omnis planta.**

Omnis planta tota in omnibus partibus. quod indiget
 papue sic et alia scilicet. s. humido et arido. **et animal**
 loco quementi. et aqua sine humore tepato
 nutrimento et aere s. quod simili et proportionali.
 Cum hi quatuor profecto et quod uirtute sunt optime
 nascit planta et crescit. Si autem ad eorum
 discessit ab ea debilitat gratia et incrementum pla-
 te proportionally discessionum eorum.

De his que faciunt ad plantam generationem et augmentum.

Herbe autem et quae vegetantur et crescant radiatus in seipsum tunc indiget uno vel pluribus de quibus rebus. haec autem sunt. sem. putredo. humor. aqua. plantatio. quae est plantam nasci super plantam aliam.

Chorum autem quaeque primum quidem in se virtutem habent formativam plantae. et est in ipso similitudo materia et efficiens. **S**ecundum autem virtutem formativam accipit virtutem stellarum. humor autem qui quaeque est ex elementis. abusus est materia in generatione quae generat in planta. hunc enim plantam per digestionem depuratum dicitur de terra. aqua autem sicut in omnibus nutritis non de se habet. nisi in hoc quod ipsa est alimentum vehiculum. nec fluxum habet ad partes abusus nisi per motum aquae. Incremabilis enim existens in se ipsa bene cremabile facit abusu ad membra. et ad partes eius quae nutritur. **P**lantatio autem super plantam aliam est quae fit per insuetudinem. et quales sunt prope quae plantam interius huiusmodi humorem putridum virtute solis exhalat illum. et sic in planta aliam in fixa planta in figura differens ab ipsa. **S**unt et tria istorum generatio plantae de huiusmodi. duo autem referunt ad nutrimentum.

Ad generationem enim referunt sem. et putredo. et plantatio in planta aliam. **A**d generationem referunt oportet quod habeat in se formas aliquid. et ad speciem plantae deducens. huius autem fortitudo virtutem in ferri sicut semen. a virtute vel superius. sicut putredo. et huius quod duo sunt plures referunt ad plantam generationem. **T**ertium vero quod est plantatio plantae in planta aliam referunt sicut ad generationem et transmutatorem ipsam in figuram.

Sicut autem quae referunt ad abusu plantae diversitatem habent duplicem. quoniam humor est abusu sicut aqua autem referunt per modum abusu partes nutritas. **S**unt autem quaedam adhuc quae videntur referre plantam generationem et in cremento de quibus et super facta est mentio. sicut loci quies. et aer qualis. **S**ed huius non faciunt

ad ad esse plantae sed ad bene esse et non referunt nisi ratione seminis aut putredinis. aut humoris quae sunt separata ex loco et aere plantae naturalibus et gentilibus. idem dicitur quod vel in planta. quod statim in viscatum humoris seminis et putredinis et abusu plantae sic fit et malitiam. **A**mplius plantae vegetantur in calido tempore in umbra noctis. et lignae sicut ad solis feruorem. eo quod calore et humore per evaporatorem desiccantur. **I**n yeme vero quoniam restringunt plantae exterius. intus inveniunt succose valde magis quam in estate. **A**ccidit autem quod multum variat et mutat naturam plantarum est cultus hominis. et hoc est id quod plantae igne aereorum mixta elementa sunt et eorum vires et materiam multum habentes. et id quod mutat qualitatem terre et humoris inque fit. ita est planta multum mutat naturam plantae. **De putredine sine letamine et stercoreatione. et abusu plantarum.**

Non est nam sola sit principium rerum naturalium tamen in hominibus huiusmodi quorum sunt transmutabiles multum mutat arte et cultu ut in mellis vel per transmutatorem. **H**ae et quod dicitur loquimur de agris et eorum cultu. et ortis. et pomariis. et ceteris per quae fit cultus plantarum. et remouent a siluestritate ad domesticationem. **S**unt autem maxime. a. quae et haec consideranda sunt. **C**ibus videlicet. **S**aracio sine folio. **S**eminatio. et insecto. **C**irca huiusmodi studet omnes agricultores papue. **C**ibus autem non est aliquid simpliciter elementum. quod est abusu plantarum quoniam mixtum esse si enim simpliciter planta nutritur et ex quo statim quod omnino rationabile est. **A**d huius autem abusus non est aliquid quod ad membra plantae deducit per se possit. pro quod indiget planta rigato abusu ut hoc referat ex rigato quod animalibus quod fert per potum qui vehiculum est abusu de currentis ad membra. **A**busus ergo propter plantarum erit aliquid quoniam mixtum humidum. **R**es autem quoniam mixta humida integritate et salute consistens non est in naturam mutatoris ad aliud sed saluat in se ipsa.

p q nich nutritur anut'mto in sua
 fia r suo ee saluato. s pocus ab eo q
 um an corruptu e. r destitit ab ee po.
 aut e in uia ad illd. p q alibz caris
 e uent' in q abus corrupit. r exthit
 ab eo id q nutrit. aial huidu nutmen
 tale. ipa em extracto hui ipi q attra
 hit in abu corrupto e ei q nutrit q
 in uentre in gestu e p manducatoem.
 Os em corrupto q est fm natura sic
 fit q exthit huidu. r remanet sicu
 decedes inaneres. sic cito inanerat
 ome stercus aialiu. **C**um g no uen
 tre hant plante s tra pro uentre
 utant. qz in tra eta planta ee putre
 scente abu plante. r te ahtit aridi
 abz ei huidu. r illo abut. **H**oc aut
 pbat opa rusticoy q stercore q letam
 uocat. ppe omni plantaru simat gra
 q no ad radice distilat n rigate plu
 uie. aut aq de sup fusa. **H**ec a letam
 in gne duos ht hiores. unu quidem
 sup enatante r aereu quo facile e in
 corporabilis plante. s pocus anahie
 r in adit a sole. **A**lem a ht ad huna
 r in mura stili sico q e in ipa r h e
 uere abus plantay. **P**lante gnali
 cor sica r duru e q col aialiu. r tali
 indiget abo q in durabil r sic
 cabilis sit. **V**ltim em abz nutens silis
 e nutro. **I**ndicat a r h acante play
 taru q nimis pigru r hudo nutrit
 letamine. **I**hnt em fruct' eay sapor
 ex letamine. r sbe eay thut nalcenias
 r putredies. **E**x letamine aut q coadi
 nata cu suo terroze terre stri habet
 hutate r bona pmytioz qualesant
 r corroborant r fruct' pferut qruos
 r utiles. **A**d huc aut si nimis huidu
 r pigre sit letam aquosam planta hnt
 hutate plima. r luxuriabit in folijs
 r mollibz ramuscubz. r no sufficiente
 pferit fructu. r ille q pferit eir ad huf
 r in quemans. **H**oc aut hostendit

estutare

oms silures plante q nut'mtu siccum
 habet r treste. fruct' e om illarum
 calioes r sicciores sut. r forciouos odous
 q gressu q abant letamine aqueo.
Ad h a mphis dem e fruct' cari ex hui
 do uctuosu. ha no e n q trestituti foris
 sine p mixtu e. hoc g e maxie q abat
 r mutat sapes r modos fructuu. p
 q stas auu no aqricaru. r precipue
 colubay papit palladius pmyseri cu
 letamine. sterc' em hoc feruens e uald
 r suo calore in letamine supflua qsiut
 hutate. r te magis queit plantarum
 abo. **I**o r asininu r egnu ul ouinum
 r capnu arusticis sterc' assumit. hoc
 e aialia siccas hnt egones. r p uductas
 utones mag qruut letamini plantay.
Hac de ca papit cauei astore p rano
 q ta ex sp' q ex acante q sicut no est
 plantis affert magnu nocumtu. **S**ic
 g in coi disposito letamine qz q ipm le
 tam sit in uia corruptois pous q sit
 ta inanerat. r ad trestitate anerea
 de ductu. r calore nali destitutu. nam
 optime qruut q ia p putrefactione
 residat ad supflae suu nale huidu.
 Cum em h huidu nutat q duu h ad
 radice residat plantay. ta duu debitu
 plantis plet nut'mtu. **Q**ua p n
 reces letam oio qru. n q ia uetustate
 inanematu e. s q e annuu ul tres pres
 anni hns optimu ee pnuat aculto
 ribz plantay. **R**ecens em adhuc in
 se daudit huore. uetustu aut in toto
 amisit in admistitudo humore suum
 in nut'mtu. **P**pter q r puozes medi
 coy q sup toy hitacila papuit s tali
 letamine fieri. fomentu em h letamis
 afumigat'e sua ad carnyz eoz p poros
 pletet humectat'ois. **H**oc ead ostendit
 indultre alchumoz q optimas qualque
 matatoes in dibano letamis papuit
 fieri. **V**ocantes dibanu letamis calore
 q cu tali de quo dictu e hudo expirat

A

ad fini superficiem. Adhuc à siccitate letami
 ne posito rñō bene corrupto uidemus
 arefcē multas plantarū. n̄ multo phile
 ant̄ hūido aqueo p̄tinuatōz irigatōis.
 q̄ sic calor q̄ ex tali fimo c̄a radices gn̄a
 tur̄ in tendit in tales radices plante. et
 ex siccitate r̄ in ariditate q̄ntit totā plāta.
 p̄ q̄ ex oibz his colligit̄ letam̄ q̄ plante
 mutat̄ hūidit̄ esse dect̄ in disponibz i
 ductis. Sic igit̄ ad ministratū letam̄
 mutat̄ plante n̄z plus q̄ abz mutat̄
 aīal q̄ abat̄ ex illo. aīal em̄ maḡ diuisū
 ē. r̄ longius a se altat̄ abū quā planta.
 r̄ iō cū letam̄ h̄ sit abz plante. r̄ uicior
 r̄ silior sit abz q̄ aīal cū mutat̄ ex
 cibo q̄ aliq̄ aīalū. Adhuc à iā sepius
 habitū ē q̄ planta fr̄a h̄t puentre. r̄ in
 fr̄a p̄m̄ iuḡ plante r̄ cap̄ asimilatōz p̄
 q̄ tr̄at̄ ad se plantarū mutatōz. Virtutes
 em̄ fr̄e p̄apue sūt uirtutes plantarū
 r̄ fm̄ fr̄e mutatōz eīt r̄ plantarū muta
 cio. nec ē aliq̄ mod̄ ita quēies ad mutan
 dum plante n̄z sic p̄ letam̄ r̄ letam̄is
 q̄ repatēz. Na em̄ ostendim̄ q̄ in planta nō
 sūt tot n̄ō digones sic i aīali. Scimus
 aut̄ q̄ silū in cor̄ faciliōr est mutato q̄
 ethereogeneoz. Et iō uidem̄ q̄sdā plātarū
 ex cibo nō solū mutai ad altm̄ modum
 sapōis fructū suoz h̄ r̄ fr̄e q̄nt̄ insēt
 in alias sp̄es ex q̄tinitate cibi r̄ letam̄is.
 sic sup̄i dixim̄ de tritico r̄ siligine. Hoc
 aut̄ ostendit artis industria. qm̄ si quis
 in arborē p̄foratis ramis q̄ sūt iuxta ramū
 culos aq̄z dependat̄ fructū. i pleat pulu
 bus opt̄e q̄ tr̄is foramina ita q̄ puluēs
 ip̄i sit̄ ex sp̄e multū aromaticas r̄ obstru
 at̄ ab ut̄q̄ parte opt̄e cū cera forti et
 sp̄illa fructus erūt in sapōe aromatico
 sapōz puluerū retinentes. q̄ tñ ad fruc
 tū sbz nō pueniūt n̄ p̄ euaporatōz.
 Oportet igit̄ q̄ multū mal̄ letam̄ cū
 hūoz ingreditur p̄ sbz corp̄ plante et
 fructū mutet n̄alem hūitatē ip̄i. Oportet
 aut̄ diligit̄ caue ne letam̄ q̄gestū

sup̄ fr̄a fumet ad flores r̄ fructus. aut
 r̄ ad gēmas plantarū. fum̄ em̄ ille et
 sic r̄ incensū ē. r̄ fetidus. r̄ p̄ poros
 ad interiora plantarū q̄tingit. r̄ plus
 erūpit quā malus cibus. Sic r̄ aīalū
 corp̄a corrupūt hūi fumi r̄ odores. Hoc aut̄ iā expti sumus in uitibz sub
 ḡbz sarmita r̄ palee. r̄ uioz teste fuma
 bat̄ ad gēmas. flores r̄ fructū. r̄ multe
 ex his pierūt oīo. q̄rūdā aut̄ gēme
 in uiles efecte sūt. r̄ q̄rūdā flores.
 Si q̄ aut̄ aliq̄ uiarū p̄uulerūt oīo p̄
 streā aruit. r̄ exsiccātū ē. Talis em̄
 fum̄ maxime nocet his q̄ rare sūt
 plantis. sic ē uitis. sic r̄ plus nocet
 uiris q̄ femis p̄ raritate corp̄is uirilis.
 fum̄ em̄ hic indigestus. r̄ nō alteratus
 p̄tingit int̄ cor̄. r̄ iō corrup̄ natus cā plan
 tarū q̄ aīalū. p̄ q̄ id q̄ ex erbis ex locis
 plantarū eradicatū est longius p̄hica
 ab ip̄is detet ne corruptōis sue fectōe
 plantis pleat nocim̄tū. Oportet a nos nō
 late ex eadē cā paludes ab agricultōibz
 fieri dect̄. sicca em̄ palea sarmita r̄ sterora
 nō apte maturant̄. h̄ p̄ cor̄ corrupunt̄
 r̄ corrupūt p̄ fumū suū quē emictūt
 humefacta aut̄ laxi resoluūt in super
 ficiebz. r̄ efficiunt̄ molliora. p̄ quorum
 sp̄u ḡiositate ex sūdēt ad superficiem n̄ale
 hūidū. r̄ maturatur in plantarū quēies
 nuēm̄tū. Huī a iudiciū ē q̄ plante
 r̄ sic aīalia at̄ hūc hūidū. r̄ abi sui ue
 hiculū. Et cū nō potēt ut aīalia paludal
 p̄t̄ r̄ n̄z eaz p̄miscet̄ letamini qui
 facit ip̄m̄ in plantis undiq̄ fluere. et
 ip̄az partes in fundendo nutre r̄ muta
 re. Nec obstat q̄ uidem̄ quosdā rusti
 coz p̄parare loca cultū suoz p̄ in cen
 sos cespites r̄ ligna. r̄ tē meli fr̄a fruc
 tificare in plantis. Hoc em̄ nō fit p̄
 plantas h̄ ad tēpandā duplicē fr̄e mali
 ciam. friget em̄ fr̄a. r̄ ex frigiditate
 steril̄ h̄ nō aliq̄ calōis q̄ cap̄ quo semē
 in ea iactata melius qualescant. Cū h̄.

aut et hūda nimis. et ex h' secūda itentōe
 et in mixto cinē in cui' p'p'us aq' nō tenet
 q' trahit siccitate tēp'atū p' quā mag' habil'
 efficit ad fructificandū. **E**x oibz q' p'das
 q' stat letam' ēē unū eoz que p'apue plan
 tam mutat' asiluestritate in domesticatōz.
 Silu'itas enī plante nichil aliud ē nisi
 neglect' cultus ei'. et sapor fruct' ei' quibz
 hūans nō q'petit. **E**t domestica d'r q' p'
 cultū ei' sapor ad delectatōz et utilitatem
 hōiū redigit'. hoc a' fieri pletam' probat'
 ea q' in aīalibz uident' accidere. q' cūq' enī
 aīalū sūt domestica plū sūt carniūm
 p' nutritiā habūdancā. et mltarū sūt q' h'
 tātū et diuisōz color. p' nutritiā diuisitāe.
Et sapor carniū eoz est aliud q' silu'itū.
 Opōtet q' p'p'atōr h' i' in plantis accide
 ex nutritiā ad ministratōe ut ait frater
 albū. **P**alladius aut' refert q' ster
 eoz q'gestio locū suū tenē debet qui
 habūdet hūore. et p' oloz orrenda
 aptōz q'ntatur aspectu. hūoz habūdas
 hoc p' stabit stōz. ut si q' in sūt spinarū
 semīa putrefiat. **S**tere' asinoy p'mū
 ē maxie ortis. de inde oumū et capnūm.
 et uimtoy. Porcinū uō pessimū. Cines
 optimi. **S** colubini feruidissimū. ceta
 ruzq' auū satis uile ex cepto plustū.
Cassius uō scribit ut refert Varo. Colū
 binū ēē p'apū. post ipm' stere' hōis.
 et uō capnū. oumū et asinū. Equum
 nō bonū n' pratis. **S**tere' q' an no req'
 eūt. satis ē uile. nec erbas creat. si
 uetustus ē min' p'dit'. **P**ratīs uō rē
 cencia stercoā p'derūt ad ubertate erbay.
Et māis purgānta si ags dulcibz eluāt'
 mixta et reliqs mēē stōz exibeant.
Varo scribit q' p' nulla duo debēt esse
 stūbna. ul' unū bifariā diuisū. **E**t q' d'
 uno nouū ē d' dimicti donec maturescat.
 altm' uet' in agrū tolli. nec nō illū stūb
 nū mell' aī' latā et sūmū uirgis. ac
 frondibz ē ad sole defensū. nō enī succū
 que q'rit t'ra solē exugē oportet. Itaq'

p'ri parat' q' aqua in eū fluat. q' maxie
 retinet' succus. **S**tercorandi sūt agri
 spissi in colle. in capozari' cū luna minū
 itur. q' res erbis si fuer' officet. **V**m
 Ingere asserit columela. xxij. stōz
 carpenta sufficē. In plano uō. xvij. **E**
Rustica tū nū duplū ponūt et uultū. set
 tusa nō tantū. **I**te cumuli tot dissipandi
 sūt qui ead' die poterūt ex arari ne stōz
 exsicata nil profit'. **C**icant' q' d' letamiā
 q' libet parte yemis. s' si t'p'i suo eia nō
 poterūt. an' q' seras more semis pagros
 puluere stōz sparge. ul' capnū manu
 pice. et frax sarcul' misce. **N**ec p'dest
 nimū stōzare uno t'p'i s' frax et modice.
Ager aq'sus plus stōz q'rit. sic' uero
 min'. **E**t si letamis copia desit hoc
 p' stōze optime cedit ut sabulosus locis
 creta. i. argillaz spgas. cretohis et mū
 um spissis sabulum hoc et segetibus
 p'fic. et uincas pulcerimas reddit. nā
 letam' in uincis q'sueuit uim uiciare
 saporē. **V**l' seminent' lupini in agris
 cultis. et uincis de mēse augusti. et d' mēse
 ap' ul' madū cū ad debitū q' augmētum
 puenerit eūtāt. sic enī loco letamis
 uincas et t'ra impignat'. s' duobz annis
 ad plus ipoy duat' meis p'guedo. **I**n
 partibz aut' tuscie cultozes expti lupinos
 seminat' t'p' q' seminant' rape in teris
 cultis ul' stipul' bis aratis. **V**idelicet cō
 tres coles i' ugerio. et erpeye sem' opūt.
 de inde t'p' octubz ligoibz madunt' et
 in sulas ponūt. et ibidē seminantes fir
 mentū arato sem' opūt. et inde bonum
 frumētū colligt' estate seqnti. **C**osediola
 nenses uō seminat' riuicās spissas. et
 cū creuerit eis eūtāt. **C**alu aut' seminat'
 g'legā et eūtāt eū ad ske uenit q'plimū.
Calu uō frax q' sua macredine parum
 aut' nū fructificat' ad mltā fertilitate
 cū irrigatōe hoc modo reducat'. s. q' ex
 tructa de capis segete induat' in agr
 os aqua p'rimulos seu sulcos ordmatos.

est aut melius si aq̄ e turbida. dicitur
 q̄ sup facie agri fra noua inducat. et
 replendo sulcos agri egr̄. papue si fuit
 ager cretosus. na si solut fuit. suffiat
 aq̄ clara. **P**rodest a maxime tal irriga
 cio in estate cu aq̄ in agris steterit sb
 radus solis feruentis. hoc em mo tal
 ager plimū impiguat. **I**te dicunt
 ex diolan̄ et om̄s coit hoc obfuaat q
 ubi linū feri debet lupinos quos ibi
 seminauerūt eūtūt nō solū si ū magi
 sūt. s̄ si tūc nati sūt. et ualde teram
 ipiguat. **E**t plus dicūt q si aliquibz
 diebus mollificent in aq̄ ita q bonum
 ḡm emictat. et manu ferat. et tūc aūt
 eā ualde ipiguat. **I**te dicūt de cineribz.
 et iō simū qburūt et manu seminant
 et euertūt cū limi ul cū uis alterius
 semine. **P**onendū ē a letam̄ in campis.
 vineis. ortis. et arboribz papue akliis
 septēbus poms m̄ses seqntes usq̄ ad
 m̄se madū sbseqntis. et in t̄p̄ fortis gelu
 sup iam natis segetibz pot̄ qgrue sp̄agi.
Poterit et seqntibz m̄sibus in tris spar
 gi si eade die t̄ra opiat. et uineis et
 arboribz si fuit ualde maturū. **E**t ē
 sciendū q ex uno curru palearū. qngz
 et sex cur̄ letam̄is pcreat. **E**t q
 sex annis optime una st̄copis semina
 tio trā fecūdat. **I**te notandū ē q
 letam̄ abh̄ aialibz fit hoc mō. videlicet
 q in yeme palee ul alia stramenta
 phiciunt in uis lutosis. curus ul fo
 ssatis. et qbz aūq̄ foueis. et cū ibi per
 xv. dies ul circa steterit et fuerint
 qcalcate sepeq̄ pluuus madefacte
 coacuant. et ad magnū letam̄is mō
 tem de sup lacum ut pluuiaz aquam
 recipiat post dies aliquos de ferūt.
 et cū sic p̄tota estate steterit sparga
 tur in agris. **de aqua q̄ uenit matu
 ritati letam̄is et m̄uētio plantarum.**
Aqua paludal̄ ^{quā dicitur} uenit letam̄ q
 est nutr̄m̄ plantarū maturat

et plantas irrigat. Aq̄ em̄ fluente nō
 bene maturat. nec irrigat planta. qm̄
 illa qd̄ fr̄itate sua qstringit poros leta
 minis ne ex p̄ret in eo calm̄ aut hūidū
 nāle ad superficie. **S**icut a eade fr̄itate
 qstringit poros radiū et nō sinit eas
 aperriri in t̄tū nutr̄m̄. et q̄ ē circa
 radice lauat et eduat. et iō in fortit
 fluentibz ags paucas aut nullas uide
 mus nasci plantas. **T**errestritas em̄
 fundi lauat et educat. nec remanet
 n̄ lapis durus et fr̄idus in q̄ planta
 nasci ul nutr̄i nō pot. **C**aq̄ aut stans
 fixū in se recipit sol radiū. et calefit. et
 illo calōe coadiuuat ad letam̄is ma
 turacionē et radiū aptoz. et pulularoz
 seminū. et maxie aq̄ q̄ descendit i plu
 uis et quibz ex nubibz sup trā. h̄ em̄
 ē cala et uap̄abil. et iō palus ex illa
 quementissime fit iuxta letam̄. q̄ ea
 lozem ut dixim̄ maturat. et uap̄abili
 tate p̄miscet sb̄tali q̄mixtūe. et q̄ fort ei
 leuitate et motū qbz eleuāi possit in
 uenas et partes organicas plantarum.
Si a aq̄ lacunal̄ aut fontū adiletur
 in loco paludū oppret q̄ stet sb̄ radio
 sol̄ pus quā letam̄ inuadit et q̄miscet
 cū ea fortiter et moueat. ita q̄ ex motu
 spūmā faciat et uap̄abil fiat p̄ deca
 causam. **C**aq̄ aut niuū et grandinū
 n̄ diu stet an̄ quā fluat ad plantis
 plimū sua fr̄itate plantis nocum̄tum
 affert. Est em̄ in ea fr̄itas radices mor
 tificans. et hūidū letam̄is q̄gelas. et
 hoc nocum̄tū nō de facili aufertur. **C**
 Cui signū ē q̄ t̄re niuose pax p̄ferūt
 gram̄is. et q̄ p̄ferūt ē immaturum. **E**t
 licet calefiat aliq̄n aq̄ p̄ solē. tamē
 nocum̄tū q̄ intulit p̄ma fr̄itate non
 aufert. q̄ hoc fuit mortificatiuum.
Hoc aut uidem̄ in tris grandinatis et
 agris. qm̄ in fra tres annos uix postea
 referūt ad cultū. s̄ aq̄ pluuie licet sit
 fr̄ida in excellēcia fr̄igois nō h̄. et

As

habet caliditate ex nube ex qua descendit
 et vaporabilitate. **Q**uos autem est caliditas et
 humidus et dulcis quod de facili mouetur ad
 imbricia plantarum. **P**alus tamen de qua
 dicitur non est sicca iuxta plantas proprie.
 quoniam nimis fusca planta impedit afric-
 tu quoniam inueniuntur in fusca quale-
 scit. **P**ropter quod letamiam in miti quoniam in
 altiori parte orti vel agri tenetur. ut
 ipsi nutrimentum rursus cum pluuia descen-
 dente ad plantarum deducatur radices. ubi
 calore terre fumatur in radices arborum et
 aliarum plantarum. et suggerit humor et
 calorem naturali radicibus. **E**t hec est causa quod aqua
 pure macilente et impetu fluentes
 steriles efficiunt terras quas in fluunt.
Aque autem lacunose et paludose faciunt
 eas pingues. et recipiunt quoniam ex pluuibus ca-
 lidis accipiunt incrementum. propter quod exeunt
 ab alueo in agros. sicut nilius quod exsistit
 a pluuibus sub cognocuali descenditibus.
 quod sunt calide et humide. et ideo optime irri-
 gat sata egyptiorum. **A**lia autem aqua
 grauis est potius descendens a partibus
 letamiam. et ariditibus plantarum quam
 uaporet in ipsas. et ideo non est adeo
 quoniam inueniens. **I**n lacunis in quibus ste-
 tit aqua medicam accipit ex caliditate
 solis. et ideo putrescentes in eis facile
 erbe quasi in naturam quoniam letami-
 nis. propter quod etiam lumen de fundo calidius
 lacunarum paludalium acceptum pinguem
 agrum et fecundum facit habens effectum
 letamiam in ipso. **C**omino autem quoniam
 entissimum plantarum nutrimentum est letamiam
 in palude temperata humiditate putresfac-
 ta. et ex quoniam inueniuntur stercore quoniam
 propter eas in ductas. **E**t aqua salua
 propter omnia cauenda est ne admisceatur
 letamiam aut plantis. quoniam illa exsic-
 catiua est et adustiuua. **C**omino quoniam
 ra plantarum pullulacione. **C**uicet enim
 acredo salis fracta sit in huiusmodi aqua
 cum terrae tam solis quoniam inueniuntur

nem et amaritudine. et tale nutrimentum
 omnino plante refugium. **E**t aliam habet
 in se siliter siccitate potentialem ex
 quibus salis terestritate. **E**t ex hoc quoniam
 it propter plantarum et obtinet. et exsiccat
 letamiam ita quod suum humidum non ualet exsu-
 dare in plantarum cibacione. **A**d huc autem
 aqua metalloz que propter mineras decurrunt
 uel fistulas metallinas diu aut
 longe fluxerunt sunt in quoniam inuenientes.
 quoniam ex natura metalli corrodunt potius
 quam infundat interiora letamiam et
 plantarum. **A**qua igitur matuans letamiam
 est aqua paludalis ex pluuibus et rou-
 bus congregata. **S**i illa non habetur
 sit aqua lacunalis sub sole diu calefac-
 ta. et fortiter mota. **S**i autem nec illa
 parata est sit aqua de fontibus aut flu-
 minibus austa fortiter quoniam mixta. et
 sub sole calefacta. **D**e utilitatibus
 aracionum et fossionum.

Rationes autem et fossiones in quoniam
 quatuor referunt utilitates. quarum
 una est terre apicio. Secunda est eiusdem
 ad equatio. Tercia agri quoniam multio. Quarta
 eiusdem quoniam minutio. **T**erram autem aperiri
 necesse est quia aliter nec semina in
 se iacta recipit. nec ea que in se habent
 sufficienter exspirans emittit. et ideo aperiri
 oportet terram in omni mutatione plan-
 tarum quoniam de siluestritate in domestica
 te mutant. **S**oliditas quoniam propter superficiem
 propter pondus ipsam terram et quoniam calcacionem
 hominum et bestiarum. **A**d huc autem propter ymbrum
 uel icus et fluxum facta impedit ne
 aliquid aut in se ab exteriorum recipiat.
 aut etiam aliquid ab interioribus suis emic-
 tat. unde planta in ea fixa aut ger-
 minet aut mutet ad dispone una in
 aliam. propter quod propter sandi terram oportet
 aut aratro. aut fossio. **S**i autem
 non fuerit ad equatum non bene mutabit
 planta. sed potius propter terrae in ea dispo-
 siciones forte corrumpent. **C**um enim

continue id q̄ ē in superficie terre suo pon-
 dere et fluxu humoris tendat ad inferi
 in terra viscera ē terra inferi ad duos ul
 tres pedes magis pinguis q̄ in superficie.
 Et ideo inferiore superi eleuari et superiores
 de primi per aratores et fossione q̄. ut ad equi-
 ta ne sua minima virtute unita moue-
 at plantarum radices. et fecundet. **C**ad
 si autem beneficium radiorum solis celestis
 tangit primum superficiem si autem non sit retines
 ad euanescent. et per redundancia q̄ uat
 in inferiori terra. et hoc ad egerit qm̄ inferi
 superius ponit et q̄. Et multe alie ad
 ejectiones humorum terre sunt per fossuram
 terre et aratores. **C**onmixtio et est necessaria
 qm̄ si partes quilibet sibi qm̄ sit non est
 ipsa propius locus generationis plantarum.
 plante enim que conmixtarum sunt uirtutum
 locum sue generationis querunt et conmixtum. nec
 potest fieri q̄ sit equaliter humidus ager et equaliter
 siccus. et equaliter frigidus. et equaliter calidus non fiat
 hoc beneficio fossure et arationum. **C**
 Conminutio autem est necessaria per sterilitatem
 ipsi. nisi enim conminuat non steriliabit.
 et non steriliabit non est que mens abo et
 materia plantarum. per q̄ primum agricultor
 paladius q̄ non aretur terra quo terra
 lutosa ē. q̄ tē in puluere non redigitur.
Nec est tempus agrorum aratorum tempus ex nimie
 siccitatis. q̄ tē glebe magne non diuiduntur.
 si uocans tempus quo paru mollita ē
 terra. nec tamen habet humoris q̄ contineant
 se partes ipsi. tē enim ipse conminuitur et
 steriliat. et aptat seminibus et plantis.
 per causas inductas. **C**haec de causa periti
 in agricultura terra uel quat aridum agrum
 arari primum dicentes quilibet de tribus
 uel de. m. aratoribus ad fructibus proportiona-
 liter sui minus quantitate ut q̄ si arato ad
 dat aliam fructuum partem. et tertia tertia. et
 quarta quarta. et ultra non progreditur q̄ sufficit
 q̄ p. m. aratores ē terra steriliata. et ad ci-
 bum parata. **C**haec de causa primum pitu
 in rusticitate glebas magnas. magnis

malis conminui. q̄ aliter ut diximus non
 querit generationi plantarum. **C**ad autem diximus de
 m. uel. n. aratoribus uariat si quantitate agri
 q̄ colitur. fortis enim et glutinosus et adulentis
 herbis replet non excolitur ad emendationem
 et sterilitatem. n. m. aratoribus. **C**proso autem
 et sterile et munda terra hinc forte sufficit una
 arato uel due. aut ut multum tres ad plus. pp
 q̄ et primum paladius terra considerari. qm̄ si
 labor fructus excellat uirtute relinquenda
 ē. si autem fructus excedat laboris mensura
 die insistendum die esse cultum. **C**ut autem agri
 q̄ non arando si fodiendo tepant. **C**hi sunt q̄
 multa ē pinguedo in profundo q̄ uocant aratorum
 pertingit non potest. ad hos et re
 fossorum q̄ profundius terra sula. **C**um autem
 est enim et primum rusticorum usque
 ad. x. pedes pluuie pinguedine superficie
 terre secat de ferre cui distilat in profundum.
Campull autem sic uidentur aqualia aquatica que
 sub terra profunda generant in lacubus subterraneis
 uenenosa esse eo q̄ lucas exptia sunt et uapo-
 ribus spissis nutrita. ita et id pingue q̄ in
 profundo terra latet in agrum ē et grossum.
 et fridum. non ad superficiem aliam tollat. et luce
 solis illustrata steriliat et dissoluitur. et spu-
 ale fiat. quo uaporabili spiritu ad radices et
 semina pertingit et penetrare possit. et subibus
 laborantium adaptari. **C**Non autem omnis ager fodit
 uel arat. **C**um enim antiqui egyptii agrum primum
 mensuris geometricis distinxerunt. m. agrorum
 genera esse dixerunt in quibus plante domesticat
 per cultum. satiuum uidelicet. Conditum. Copul-
 cuum. et Nouale. Ex his autem duos tam
 arando et fodiendo coluerunt. satiuum uidelicet
 et nouale. **V**ocantes satiuum q̄ serit continue
 singulis annis. uel in eodem anno plies. No-
 uale autem q̄ alternis annis aut tertio in
 termino aut quarto aut quinto. aut. 6.
 aut. forte. A. anno q̄scit. et hos fodere et
 arare primum primum quas diximus. **C**
 Copulcuum autem et q̄scit non fodientes esse primum
 primum. **C**opulcuum autem uocabatur eum q̄ primum
 ferebat in pascuum animalium. **C**onstitutum autem

eum q arboribz emt qst q portabant fru
ctus salubres usui hoimz. Et qpsaunm
aut nullo modo. Consiu no no fodiebnt
n forte parū cca radices. rno ubiq. aut
nos inferus rutoz dicem. S; h dicere
suffic q satiuus r noual ag fodendi et
arandi sūt. qz alr semia in eis no bene
ualescunt p causas quas diximus.

De cultu agri satini.

Querificant aut in arando r cultu
latiuus r noual ag. qm satiuus uti
tem ht magna r feracē fructificandi in
tm q si qnuue no maceret in ptu q pigue
dine nimia luxuriabit in spuria diuisay
plantarū q postea sine magno labore
emendū no potit. Aut forte inhiorem
ua q ipe humor nimis habundās sber
get seminu utute. Et siqz adeo ferax
ē q timetur luxuria ad ulterimar plan
tarū qtinue serit oī anno. aut forte
in anno plies eo q cals r hūidus ē tal
ag. r soli callo expit. q r sol ab eqnocri
ali descendens calozem tre ad pullula
toz seminu sufficient inmittit. Na calor
solis qmiscet inferiora supioribz ad eoz
gnone q intra nascunt. Et io qn solis
caloz inferiorē tre hūore eleuat isup
ficiem agri sicā effiat ag qtinue cal
r hūid. r est ille ag sep porose tre et
bone qmūtois r facilis cultus. r pūuo
labore multā pferfructū ubtatez. et
ille ipe nocatur ag satiuus. Qm aut
uincente calore sol eleuati de pundo
hūidū no qmiscet agrū r mollicat
eū. S; qsumit. r plus qsumit sol dhū
tate ul humore q eleuat. effiat ager
puliulens r sabulosus r salsus r pes
simus. q no recipit bonitate p cultum.
S; pca siccitate redigit in heremi soli
tudine in qua ulam plantarū recipe
wt ad bonū usum mutacionē. Adh a
litanta sit sol debilitas ut nich de pūm
do tre eleuari possit ad sup ficiē. S; po
qtinue qprimatur ag loca frigiditate

mortificante qtinuqz ille collat non
reddit fructū plantarū n forte siluari
um. eo q siluari arbores in ualde magna
pfunditate dirigūt radices n est calor
fumās ex supior tre qstricte. Ad tanta
aut pfunditate nec fosse ul fossione p
tingere pot nec arutis nec seminacio.
Et io tales agri nec arabiles nec satini
dicunt. Oia ē hec q in sup ficiē terre
nascunt. ex uapozibz de sctus ad super
ficiē ptingentibz oriunt. Et satiuus q
ag optimū ē quapore ptingente et non
qsumto sup est cals r hūidus mollem
habes sup ficiē r porosam. q r cultu fa
cils ē r ferax seminibz in eū iactis.
Est aut h ymaginū p similitudine calois
balneozū. In his em siquis caloe mode
rato mouente qd hūidū h no qsum
te usus fuit diffundet hūidū naturale
immixtū abali hūido pcoz suū r exten
det carnes suas r impinguabit eas.
Si aut calore in moderato r diu utatur
expnabit hūidū ei r destruet r maculat
coz. **Q**pt q dix paladius maxime
eligendū ē piguē r rarū agrū. q calore
rarificat no dissoluit fit. r hūido nilly
spūali ad sup ficiē reflexo impingnat fit.
Eodi aut meriti dic ēē piguē r densum.
h em r si densus sit aratōe est sctibilabil
r arefactibilis. r te effiat queies pigui
r denso. h em labore qd cultū tm cultozibz
no negligentibz ad nota respondet. **Q**u
aut iste due dispoēs mag inueniat i agro
culto piguis r rarus magis uineis qgr
uit eo q uites rari ligni sit. r ex denso
no ita suggē possē. **A**d h a plimo idiget
calore r hūore uinee. p q no queit ad
uites fia densa q r calore impedit ad ra
dices ptingē r hūore. pinguis a r densū
frugibz magis qgruit. q solidū exigit
fundū r abū p qni siccitate r solidita
tem. **S**olia aut nimis macra r melā
colica qdā ariditate. nec frugibz qpetit
nec uineis. h ē repssa in uianam sui

profunditate h[ab]et h[um]iditate[m] et h[um]itas p[er] se
sp[er]nit. n[on] forte ad arboru[m] ex p[ro]fundo g[er]mi-
nem. Et haru[m] fruct[us] aut nulli s[un]t p[ro]p[ter]
frigus aut in maturi[m] et in queme[n]tes.
Et i[ta]o plante in tali t[er]ra n[on] domesticant[ur].

Quod a q[ui] nimio calore siccitate[m] patitur.
p[ro] o[mn]ib[us] peior e[st]. Illa eni[m] et in p[ro]fundo et
in sup[er]ficie desituta est h[um]ido. et i[ta]o h[ic]
h[um]us vocat[ur] eo q[uo]d redacta sit in soli-
tudine nec aliq[ui]d afert p[ro]p[ter] adu[er]sione[m]
et sal fugine[m] sabuli. n[on] forte h[ab]eas ualde
minutas et siccitas ex aliq[ui]o modico uap[or]e
re alie[m] t[er]ra[m] t[er]ris g[er]minat[ur]. p[ro]p[ter] q[uo]d opti-
mus ag[ri]cultor paladius dicit illud d[omi]nu[m]
t[er]re gen[er]e e[st] q[uo]d e[st] siccum simul et spissu[m].
macru[m] et fridu[m] cali expirat[ur].

De medicamine agri ut fiat sativus.

Quod aut[em] q[ui]da[m] agri in se q[ui]da[m] siccitate[m]
steriles. aut h[um]ore q[ui] cultu p[ri]mo
accipiunt medicina[m]. et postea in eis opti-
me plante p[ro]cipue fruges p[er]ueniunt.
In talib[us] eni[m] t[er]ris argilla fossa t[er]re fride
ministrat[ur]. Et argilla q[ui]da[m] t[er]ra frida
accipit fecunditate[m] eo q[uo]d argilla cala est
et siccata p[ro]p[ter] t[er]re h[um]iditate[m] masculi. t[er]ra aut[em]
frida est et h[um]ida eo q[uo]d frig[or] induit h[um]i-
dum. et cu[m] calidum siccum p[ro]miscet h[um]ido
et frido fit temperatu[m]. Et t[er]re t[er]ra illa
ferax ita diu efficit q[uo]d diu p[er] illumos
ybiu[m] n[on] distillant ab ea argilla. Et
t[er]re plante in talib[us] t[er]ris ad meritum
ueniunt mutant[ur] silu[er]iu[m] p[ro]p[ter] t[er]re
indomesticaru[m] p[ro]p[ter] t[er]re qualitates. et
in q[ui]tate fructu[m] q[uo]d in qualitate. Si
t[er]ra siccata et macra e[st] nu[m]qua[m] accipit
medicina[m] q[uo]d eni[m] ingru[m] pot[est] tali t[er]re
totu[m] in adu[er]sione[m] et sal sed me[n] et siccata
tem[er]e q[ui]t[ur]. p[ro]p[ter] q[uo]d et t[er]ra ad iou[em] exclama-
uisset in fabulis p[ro]p[ter] t[er]ra[m] legit[ur]. q[ui]s t[er]ra
de incendio siccitatis et n[on] q[ui]s t[er]ra de
geladio saturni. scens q[uo]d malicia
q[ui] ex frigore e[st] pot[est] t[er]ra[m] n[on] aute[m]
adu[er]sio q[ui] ex siccitate saluginis.
Silic[ia] a si h[um]ore t[er]ra in fecunda e[st] aliq[ui]o

re t[er]ra[m] t[er]ra[m] t[er]ra[m]. fodit eni[m] fossatis p[er]
transiit ad q[ui] p[ro] descendit h[um]or sup[er]flu-
us. et postea defluat ab agro. et t[er]re re-
cipit t[er]ra[m] t[er]ra[m]. p[ro]p[ter] q[uo]d o[mn]is fossas agro-
rum ad una[m] maiore[m] et de diuioze deri-
uari facias p[ro]p[ter] t[er]ra[m] aratores et fossas
ut p[ro] de diuioze ag[ri] asupfluo mudet
humore. eo modo quo et immutates
et euacuatores cor[por]u[m] curant aialium
ex h[um]ore et n[on] q[ui]tate t[er]ra in firmata.

Hic e[st] duplex ca[usa] e[st] e[st] t[er]ra in aial
cor[por]u[m] q[uo]d uidelicet a q[ui]tate aut h[um]ore in
firmatur ita e[st] et in agro. Et i[ta]o cu[m] t[er]ra
fritate sola inabili e[st] steril[is] studeat ag-
cola in funde alterante argilla. **S**i
aut[em] ex h[um]ore solo ei in fecunditas est
studeat euacuanti b[us] t[er]ra redige ad cultu-
ram p[ro] modum fossaru[m] q[ui] dicit[ur] e[st]. **S**er-
t[er]ra q[ui] tam sic desituta i[n]busta e[st] sic aial
corp[or]u[m] mortuu[m] et in aneratu[m]. **H**ic q[ui] mo-
dis ag[ri] sativus inuat ad domesticatores
plantaru[m] p[ro]cipue in frugiu[m] cultu. **Q**uod
de uincis h[ic] e[st] posterus cu[m] de agro
q[ui]sito tractabim[us]. In talib[us] eni[m] n[on] optime
agris q[ui] medicina p[ri]ma et optima indi-
ges diligenti obstrunda sunt t[er]ra cult[ur]
et satois. **I**n t[er]ris aut[em] fridis aialle
t[er]re p[ro]p[ter] h[ic] fiet satois ut planta ad
robore an[te] yemis ad uentum accipiat.
na[m] si debil[is] nimis ad yemis p[er]uenit
fritate ip[s]a gelante glacie mortifica-
bitur. et a fructu optato desituetur.
hoc aut[em] maxie e[st] in eo agro q[ui] cu[m] frida
te et est sicc[us] n[on] eni[m] t[er]re t[er]re p[ro]p[ter]
nia[m] satio n[on] h[ab]ebit robur q[uo]d yemis
mae et nella plantato. **I**n agro
aut[em] callo et p[ro]p[ter] differenda e[st] satio
q[ui]t[ur] pot[est] p[ro] frugie yemis. q[uo]d si p[ro]p[ter]
in tali agro satio an[te] seminu[m] et fructu[m]
formato luxurabit in erba. et cum
totu[m] in herba posu[er]it h[um]idu[m] sbale n[on]
h[ab]ebit uerno t[er]ra in p[ro]p[ter] semina
serotina. na[m] eius satio n[on] accipit ad
yemis frigore aliq[ui]o nocu[m]tu[m] eo q[uo]d

locam sit sem in agro calido et pingui.
 et sic a frigore yemis ledi non potest. si plan-
 tula potest in pingui et retinet a frigore
 yemis ne luxuriet. Et tunc uerno tempore super
 ueniente calore multiplicata ex se forma-
 bit semina et fructus in maxima ubertate
 producat. **S**ilicet autem considerandum est in agris
 multum frigus et humiditas que circumpositi sunt ma-
 ribus et paludibus multis hos enim non expe-
 dit seminari autumno. nimium enim
 profundum humore frigus et seminum farina
 abluuntur et perit ita que euanescent inuere
 et a fructu destituntur. si uero tempore
 sata multiplex habent humidum affluens
 et uaporosum. tunc ex agris fundis que ex lo-
 cis adiacentibus. et cum calor sol qualiter
 cito crescit et fructificat. **E**t hoc signum
 est que uidentur tales in siccitate temporum que
 alios agros impediunt optime fructificat.
 tempore siccitas enim nimio agri humidum quicquid
 facit separatum et fructum reddit ubera-
 tem. pro que sicut diximus tales agros
 perfecte siccitate uel humore si aliqui in secunda
 sunt redire ad ubertatem. eo que talia radia-
 euulsa superfluam ipsi separant humiditatem.
Pro que studium culture sit circa hoc agros
 ut pro que gestos agros affluente redunda-
 ciam impediatur aquarum. ne agris opi-
 at superflua. et pro fossata in extremitate
 agrorum aperta est que in fluxu. aut pro
 pluuias uentis educant aque humiditatem.
Nullo autem ingenio ut dictum est curari
 ualet. fia ex adustione longa et siccitate
 sterilis effecta. Raritas enim sua humiditatem
 inducunt non retinet aut letam affumit
 appositum. et amaritudo in nata impedit
 seminum aut plantarum nutrimentum. **S**ic
 quent tamen super huius salugine superflua
 quodam tunc leuis et pinguis que alluionem
 maris adducta est uenientem. aut forte
 que longa purdine herbarum ibi est generata.
 flumina enim in mare intrantia plurimum
 secum trahunt frum que erant ex teris op-
 timum. que dum ad mare puenit. refluxu

phiat super salugine litoris et dum hoc
 sit continue tempore longo superficies talis tre-
 feracissima est in fructibus que non in profundum
 figuntur radices. eas uero que in profundum figuntur
 radices nutre non potest. et ideo talis terra
 frugum quod fert copia. si arbores aut
 nulle aut ualde paruule nascuntur
 in ea. hoc autem signum est quod uidentur maria que
 bis in die naturali influunt et refluent
 uel litora sua tales habent agros. gaia
 autem stancia ideo iusta litora sua sunt
 sterilia. **de cultu agrorum montuosi et ualliculosi.**

Agrorum autem in quercitatibus montium
 sicut frequenter patiuntur siccitatem
 et macredine. quam pingue que est in ipsis
 de fluit ad ualles. et ideo ualles quodam
 pinguis. quora autem motum sunt arida
 pro que plante meis non bene domesticantur
 pro cultu. pro que et talia loca parantur
 ab agricolis per transversum sulcari ut in
 sulcas stet retenta pinguedo. que decurrit
 in preceptis sicut directo sulcus descendit.
 pro que et sunt retinacula pro eas extrinsece
 ante agrum ne humus defluat postquam fuerit
 arata. **Q**uidam autem subtili ingenio
 humum hanc seruit non arata sed duram
 et postquam seminata est humus erunt eam
 super semina aut aratro aut ligone aut
 alio fossorio. **E**t non arant eam nisi
 semel nec quominuat in eam magnas
 glebas. quam si arata septem quominuetur
 cum pluuia que impetu descendit ex quercio
 montis tota portaretur ad ualle. et
 periret que seminatam est. **S**em igitur
 in tali agro tenuis et non bonum est esse
 tamen pro cultus defectum tamen pro impossi-
 bilitate retinendi pinguedinem et humiditatem
 ex quibus semina qualescunt. et ideo et finis
 letamissis si tamen in montibus non ponitur
 sed potius in superficie. ne tamen in intus
 mota pinguedine et impetu descendat in
 ualle. nec letam esse spergitur in
 montis late pro totum si aliter plus leta-
 minis ponit et finis que declinat quercitas

de letamie ponit min' & min'. Inferiora
enī pfe descensu hūoy pignescit. superiora
aut pignedine pallunoz destitunt. dū
aut plus letamis ponit ū plus de hūore
abluat. & min' in loco ad q plus letamis
pallunoz ybūū apatat. fit qdā tepamti
equalitas. **F**ruct' aut quēntiaōs sunt
montiū q uallū. qm reuerterato sol' ad
mōte maior ē. & hūoz modat' cū obedit
digoni. Et loca ipā motiū sūt uapozosa
q uapoz mātantē adiuuat calozē. **E**t
hūs ergo aūdiutendū ē. q qūqz plate
aromaticos & calos & siccōs hnt fruct'
has mag' qgruit in motibz plantari et
semari p loca calozē & siccitatē. **C**ūqz
aut solidos & hūidos hnt fruct' hūs ma
gis qpetit in uallibz semari. q in motibz
p q uina & aromatica meliā sūt i mon
tibz. & in gñe frugū auena meli' quā
triticiā ul' siligo in montibz pueit. fru
mentū ā. Ordeū. & filligo meli' i uallibz
puenit. p suoz g'noz soliditatem.
In ualliculofo ā agro necē ē fieri fossatū
in medio uallis magnū. & multa parua
ad ipm descendētia p q hūozus impet'
effluat. ne uementes de monte touren
tes sbngat semia q iacta sūt in ualle.
Sic aut agro culto domesticiā semimibz
& radicalbz plante ingerit nutrītū. & iō
planta tē domestica effiat cū ag' satiuus
ut dictū ē tepat'. **C**ū enī uent' & mat'
sit negetabilū. qz ut ipā ad cultū redac
ta semia fm agrū suas mutet disposi
tiones. digerit enī cibū. & facit eum
collericiū aut flaticū aut sanguineum.
& postea p dispones cū altat' cor' & sba
plantariū. **N**am sic arte media. dispo
sitiones laudabiles acqrit uent'. & tē
ad laudabiles dispones mutat cibū et
cor'. sic sapiens agricola ad laudabiles
dispones mutat agrū p cultū. q laudabi
liter disposito. & plante laudabiles ac
quirit dispones. **E**adem aut opato ē
int' partū & matrem. & agrū & plantā.

qm licet opator sit spma masculi. q
sic artifex mouet & format partū. tū
q sanguis mstruus trahit in nutrimen
tū partus in multis seq' matris & ma
triciis disponē. **I**n agris aut replantis
hoc ē plus q in matre & partu. q iplā
tis nō ē ipe masculus & femia. s' pmy
te s' hēc uirtutes in eodem. p q tēre dispo
tota ē q altat' plantā ad domestice uel
siluūis dispones. **de cultu agri noualis.**

Ager aut q noualis ab antiqz sapientibz
uocat' duplex ē. vñ qē q pmi ad cul
tum redact' ē. alt' ā ad q necē ē. inter
positis qbulā quietibz sua redire nouita
tem. Sicut ē ag' q duobz annis seminat'
in tercio qesat. aut in. iij. aut. v. aut sexto
aut. viij. usqz ad hē enī tū inuenim' dū
sificari getes agrōy. **N**oual' enī q uno
semiat' anno plibz annis qesere uult.
aut duobz aut tribz aut plibz ita q forte
.x. annis qesere uult. pcerto malus ē.
& cultū & cultōi aduota nō respondēs labo
ris. **S**tudū aut q hēt in agrō noualiū
q nē pō ad cultū sūt redacti. est extirpatō
stirpū siluūū. qz radices n̄ extirpent'
omēz suggt' agri hūozē. & nō pinctunt
semia nutri & ad debitū negetari. **E**t
q' & pceptur agrū nō feri dūsis semibz
ne unū adurat aut exsiccāt altm' dēbendo
ad se nutrītū. **E**xtirpatis ā illis. seritur
ag'. **E**t pō qē p nō exausta uirtute tē
q' qtraxit longa in ipā pūfactōe hūoz
& stirpū dūisay. dū feray ē. aut sine
aut cū paruo letamie. **D**e ind' oparet
adhicē letam si feray debeat pmanere.
& n̄ sit pignissim' ag'. qz aliq' interpmi
interpositōz presū qm cū sba hūali et
paleūi plante seminate aut metuntur
aut radicat' enellunt. ex tracta enī agri
pignedine & uirtute necē ē ut nudus
ag' soli opponat' tēo ul' alio anno. aut
calozē & hūmine uirtute accipiat. qmūā
di. sic hūit in ipā semiatōe. sps enī uui
ficus plante. dū p semia & plantas.

dicitur hūore r spū unificas fia destitu
 tur. r deliato tpa qesces ad agrū uerū
 reuocat. sic reuocat aduterū uirtus
 capiendi p qete int partū r partum.
 ad unū em agrū redit ad. r ad altm
 tardius. s q ag mag r min fecundus
 r calidus r hūidus, r pigus, r porosil
 r sbalis inuenit. h a hostendit r ipm
 nom qm nouale ē q redit ad ututem
 pullinat, p qete in nouatu. om em op
 physicorū testant hec opa. q em cum
 labore r expenā utute pficiunt nisi
 qete interposita restaurū accipiunt
 dissoluūt. r corrūpūt. Quicūq; agn
 qtinuatis satūly fructificat qtinue ex
 celo r hūore suoy pncipioy accipiūt
 in nouatey. qb in staurati sep possūt
 acipere pullulatoy. r iō qtinue semi
 nantur. **Q**uicūq; aut ag qtinuo
 hūore nō modo infusus ē s r copt
 illo in maiore pre anni. hoc ē i yeme
 r in uere qn debet pullulare semina.
 r in autūpno qn serendū ē. aut copt
 ē r nimio hūore frigidū r grosso in
 fusus hoc ab egyptis q pmit agros
 distinxerunt uocatur ager sbcennus.
 aut cernulens. r ille nō noual ē nō satū
 q i estate qn insupficie sicut scindit
 magnus fissuris lutū q ē in supficie ipi
 ex aq frā grossa q cooperueat em in su
 piori parte lutū el. r h impedit pulu
 latey bonay plantarū. siq r malscant
 plante in tali agro siluestres remanēt
 q acid ul amare sē in sapore. ppt
 grossicā r fritate r cruditate hūoris.
 et r semie r fructu destituent p de
 fectu sbil hūidi ex quo cant semina
 r fruct. **A**d h a q tps estatis nō ē
 ad pululatoz fructū. s ad maturita
 tem r ex siccatoz. r iō pntiat d hoc
 agricultores qd de serendus ē q nulla
 uil planta in eo mutari pot ex silue
 stri ad uementes domesticas plantis
 pnetates. **A**liū a agrū uliginosum

ee dixerūt antiq cultores de q mōcanati
 dixerūt ipm ad cultū redigi nō posse.
 hoc aut ē uligo siccā siccitate qtinue
 optines. h ē siccitas puluulentia. et
 h ē q heremi hē nām. ai em partes
 in supficie nō hāt solidas r qtinuas
 nō radicabit in eo r floreat aut fruc
 tificabit aliq pfecta plantay. nō plāta
 qit locū solidē qtinuitatis in qradicet
 r floreat r fructū faciat. In uliginosa
 em tota supficies ē porus. r q ē sbal
 hūoris in fundo totū euaporat nec retine
 tur aliqd in supficie q refreū qtinuat
 r qstet. r planta pfcē formet ex ipō
 r iō q tal ag plantā nō suscipit
 nō pot r paratōes aut fossas ad hoc
 dirigi ut in ea fiat aliq domesticatō
 plantay. r iō relinqūd ee censetur
 r in pilanas r lacinas redigend. Que
 pda sūt de frā uliginosa sūt uba r
 sēnā albt. paladiū. r alu. tam dicit
 q frā uliginosa ē inq sep i sepabilis
 manet hūditas. **Q**d uligo ē nālis
 hūdi tre abea nūq recedes ut in sep
 abile actus. r in hac opinioe uidet
 paladius q aut q ome tricum solo
 uliginoso post trā satioz in genus
 siliginis qmutat. nā talis frā mutato
 ex supflua hūitate pous q ex supflua
 siccitate pcedit. **E**t ai eo in mltis alus
 locis idē paladius sentit. **E**t cum eo
 qcordat Varo. r ysidorus. r idē albē
 i libro de ppetatib rerū. r alu multi
 q de hac mā tractauerūt. **dē tpx et**
mōdo arandi. r discipandi erbas malas.
Pingues r siccā agri locis aridis
 de mense ian. r feb. possūt pscn
 di r arari. In locis uō tepatis r hū
 dis de mēse marci r aplis. uidelicet
 qn in eis supflua hūitas est q sup ta.
 r frā iā ad eqilitatē int hūitatem et
 siccitate pnet. **E**odē mense aplis
 r madu pigues capi q diu aq tenet
 pscandant ai omis herbas ptulerint

et eaz semia nodu sut maturitate
firmata. Et sicut de qbz pmo diximus
possunt ha uice arari. **Mense Junii**
et Julii ha uice arant ag humidi
quos dixim de mase marai. aphs ul
madu ee scandendos. **Mense augusti**
huidi agri ha. sicut no tra uice ar
ntur. **Mense septembris** pignus ag
et q diu tenere qsiueut huore tertia
uice arabitur. quis hudo anno poss
it tan trari. **Auc** ager huidus
plan exilis serit rarat. **Cliu** gra
cales no pmu arandi sut rserendi.
Cones melius collo q capite unguu.
quos u ad usum uenerint arator
retineat ringuu pellat ut eoz colla
refrigeret. **Sule** aut in aratoribz
fm paladium longior qua. Cyx. pedu
ee no delet. s ex qsiuetudine cultorum
lobardie rromanie. usq ad. 60. pas
r ultra sulcus extendit. **Arctosa** tra
pfindius. soluta no minus pfind ar
tur. **Seruandu** e aut ne inter sulcos
tra no mota relinqtur. **Ele** os sunt
dolabris ul maleisul ligoibz discipnd.
Et eqli tota tra mota ee agnosca si
transusum p sulcos pua mictas. que
res sepi tra bubulcos ab hac negligē
tia smonebit. **Obsuandu** e ne luto
sus ager aretur. aut qsepe sit post
longas siccitates ibre lem pfulsus. na
tra q lutosa trat in pne toto fertur
anno trai no posse. **Qu** a leuit
sup infusus e rlti sicut si te aret
asserit p tremu fieri sterilis. r id
mediociter ag in fusus ut nec luto
sit nec aridus q psandi. **Si** collis
e trasusq sulcetur plata. q forma e
cu sem accpt e huanda. **Si** agros
in cultos aperire uoluetis qsiderabis
si hudo ag aut sicc. silus. aut gra
mine. filice ul fructetis nestur. **Si**
huidus eut fossaru ductily ex oi pte
siccetur. s apte fosse note sut. **Cete**

no hoc qne fut. **Inpmu** sula pagri
ex trasulo alitudine pedu trum
postea usq ad medietate lapidibz re
plent aut glareca. r de sup tra equit.
s fossaru capita ma patente fossam
perat. ad q declues recurrut. ita et
huor deducet. r agri spacia no pibut.
Si defuunt lapides sarmentis ul strami
ne copiant. ul qbz auz uirgulis. hoc
aut de mase madu apte fut. r etia
aliis mlibz fm qlitate huius fre
qsipte. **Si** nemorosus e extirpatie
aut rare relictis arboribz colat. **Si**
lapides ul lapidosus p multas partes
saxoz tra collecta purgari potit et
miniri. **Junii** r qm rfilices frequ
arctae uincunt. s filice si sepe fabam
qseras ul lupinos. r si ibid nascant
mucrone falcis incidas int exiguu
ips absimes. **Mense Julii** utilit ul
ante canicularis dies filice extirpa
bimus r carue. **Hoc** mase cu sol can
eri tenebit hospiau luna. vi. in cap
cornu signo posita gmen ablatum
grea asserit nichil de radiabz reddi
turum. **De seminacone in comuni.**
Quam in pcedentibz dem e. s hic
attendendu e q sem duo qtuat. q
unu e uirtus formatiua. q ht a celo
cu caloe r spu q instrumtali forma
tue de suut. calor qe digerendo
leggando r sctilando. sps aut ueh
no utute. **Alm** aut q ht sem est
sba formalis q inmyto sibi hudo su
sapit formatoz r figuratoz in planta
r plante organa. **Attendendu** est
s in oi seminatze ut serat semen
qn aduitoriu manus ht a celo. hoc
aut e qn unat calo hudo. r unu
fico lumine solis r lune siml. luna
e q tre uicina e regit oia tra ad
pululatoz r pape m h q ipa mouet
lumie sol te pto q in ipa aliqulu

tepatu e. In sole em e quictu sicc.
 et io e aliquid ad huiusmodi huius se-
 minis. et io nouella semina et pla-
 tas teneras alii obubrat a feruore
 solis. hu q ortos prudent excolunt.
 s in lumine lune e lum eide solis
 quictu frigidu tepato et huido. ut
 ex lumine solis hat calitate mouen-
 te. et ex frido tepato recipiat tepum
 tum. et ex huido moueat siccitas ipi.
Incenso q p lumine in luna cu ipa
 e cala tepate et huida. ^{licet} iacencia sut
 semina. q te quemencus uiuatur
 uirtus eoy aluna prates ia iductas.
Mouebit e te uirtutem formantem
 caloz ei. et spūs uiuat atepato calore
 lune. et ab huido lune uiuat ma form
 lis q formanda e. **A**ec q actendere
 ad stellas alias. qm uirtus illarum
 coica lum sol et lune p applicatoz lune
 ad eas. q omibz applicat respectibz eam
 qlibet mte p accessu et recessu. **E**t io
 ab antiqs sapientibz luna regina cele-
 stis milicie uocata e. et utrea diane
 lapas. ratio nois pous e q uana nob
 exites plus influit sup in ferora q
 alia celestis uirtus. et aplicas se ipso
 mte. quolibet mte pfiat mutuo lu-
 mine. q omia pfiat in spato multoz
 annoz. **P** q egregiu pphs az. dix
 q luna facit i mte q sol facit i anno.
 s est yeme et estate. ver. et autumnum.
 qm ipa accessioe usq ad dimidiatoem
 lumis ei e cala et huida sic uer. et ad
 dimidiatoem lumis ei usq ad plenitudi-
 nem e cala et siccata sic estas. **E**t aple-
 nitudie usq ad dimidiatoem ham e frig-
 da et siccata. et ad dimidia sa usq ad defec-
 tum e frida et huida. corrupto senili-
 hioz flatico. **P** q si sato fiat tpe
 q e cala et siccata exsiccabit huidu sbale-
 seminu q formari debet in organa pla-
 te. et no pueniet plante pfecta. **S**i
 aut tpe illo fiat sato q e frida et siccata

no mouebit calor seminu. nec uiuabit
 huidu. et io sato no est quies. **S**i aut
 tpe q e corrupte senectus frigida et huida
 exites. putrescat forte semina. et no pue-
 met utilitas satoms. **I**n pa aut acces-
 sione oia uiuant et puenit utiliter. **E**t
Et io dicit utrea lapas diane afridis
 luce succensa. diana em num aeris fa-
 bulant ee pte. q aer spuali existit
 in corporibz aiatoy. **L**apas a h sps
 coz lunare e. q lucem qcepta et tpe-
 tam a sole formate pfundit. et sps aia-
 toy. et mouet eos. ut moti pferant
 uirtutes ad nales opatoes. quas sol si
 p se mouet. dissoluet p nimia sui in-
 tepantia. et siccitate. io em frig lune
 poptie obseq. q qmnes exites et
 accedes intus tepate. et mouet
 intus sps ad nales opatoes. et non
 sicut eode dissolui penaporatoz. q frig
 tepatu cudas exites repmit. et refle-
 cit sps ut in intioibz qfortent. qaxit
 aut hoc e in plantis. q no agt i nales
 opatoes. et no sensibiles. Sensus em
 mag qfortat ext. et nalia magis uiget
 in interioribz. **A**ttendendu q e ut
 in accessioe lune seminet istis ratio-
 nibus. **I**nteligendu e siloc raer
 sit tepata. na si abo ul alteru istoy
 sit supflue cala et siccata. utilior eet sato
 in ultima etate lune q e frida et huida.
 q tunc teparet supflua loci raeris
 calitate. et siccitatez. **E**t cu locus
 raer. ul alim ipoy eent supflue fri-
 gida et huida utilior eet satio i ha-
 etate lune. q e cala et siccata. q tunc
 mag teparet supflua frigate et
 huidate loci ul aeris. **V**t h phant
 sup sb. **V**ca. de hus q omi plante
 quent sm gnosis pncipia. **E**t id
 inteligendu e in simplicibz qlitatibus.
Coz a qsiderare qra cculi de diuis i
 qua mouent lumina uiuifica. cum
 in cculo dedum sit gnato et corrupto

vegetabiliū nō ē tñ in om̄ibz p̄tibz cā-
gnōnis s̄ p̄caus in quarta q̄ ē ab ariete
in cācrū. **C** Om̄is q̄ s̄cō ē p̄fā ante quā
sol accipiat arietē. q̄ tē semina in mat-
abus suis nō inueniēs s̄ in matre t̄re
euocabit eā. r̄ uniuersū lumine mouebit.
Et autūp̄nales q̄d̄ s̄cōs tūc radicate
mouebunt in debita sue s̄be quantitate.
r̄ flores r̄ seminū formatōz. **V**ernales
aut̄ seminatōes r̄ tē in matrice t̄re ia-
centes tē pululabūt r̄ coadūte sole
tēpato florebūt r̄ gminabūt an̄ t̄ps ex-
ime siccitatis. **N**ec q̄ q̄ multū obsuen-
tur uenti. qm̄ licet auster euocet fr̄am
r̄ pululare faciat plantas tñ aq̄lo qm̄
nō ē mortificantis fr̄iditatis q̄tinet sem-
ne evaporās dissoluā. **S** cauendū est
q̄ aḡ nō ferat̄ diuisiō siml̄ semine. sepe enī
q̄tigit qd̄ unū semen magis q̄trahit q̄
alīn. r̄ tē unū adurit alīn. **E**t aliq̄n
p̄ oppositū tractū utrūq̄ impedit̄ aḡmi-
ne. videm̄ enī q̄ planta uix̄ eleborum
ul̄ scamoneā posita q̄hit̄ p̄tates el̄.
Et cicama uix̄ triticiū posita ip̄m̄ adhu-
rit. **S**ilr̄ facit̄ collus ul̄ caulis uitem.
r̄ sic ē de multis. r̄ sic ē abs̄ dubio diu-
sitas semis s̄bile hūidū q̄ ē in agro
q̄us uirtutibz corrūpit. q̄ nō bñ p̄ficiat
ad fructū domestici. **S**ic ē diuisitas se-
minū aialū qm̄ unū cor̄t̄ cū femina
alīnū s̄cō corrūpit utrūq̄. ita q̄ neu-
trum p̄ficiat̄ fecunditati. p̄ q̄ cauendū
ē ab h̄ diuisitate implibus. **A**mplius
aut̄ si ultra m̄surā semina iaceantur
in agro maclenta r̄ nō p̄ficiencia erūt.
Sz̄ si serant̄ aḡ s̄m̄ p̄portōne abal̄ hūi
q̄ ē i ip̄o ita q̄ radices r̄ dilatarī et
q̄fortari possēt. tē r̄ planta exurgēs
fortis ēit. r̄ p̄ferēs fructū q̄ querit̄
ex labore culture. **H**ec q̄ diligenter
ē attendenda r̄ nāl̄ suadet̄ r̄sō. et
expiencia aul̄. **Q**uedā tñ semina p̄
expiencia inueniunt̄ se in uicē nō ledere.
s̄ siml̄ s̄cō qualescēt̄ r̄ fructū ub̄tate
succesīue afferre. Veluti cū serunt̄ t̄p̄

q̄gruo in pastinato solo semina atriplicū.
sp̄matōz. femicaloz. latucay. petrosilli. s̄a-
tureie. blucis. r̄ caulū. **E**t q̄ p̄mo eucl-
lunt̄ atriphices. s̄o sp̄matia r̄ excaulibz
qd̄a ut trāsp̄lantentur ul̄ om̄s r̄ nimis
sp̄isse rarificant̄ r̄ sarculant̄ r̄ successiue
colligūt. remanētibz ex quolibet ḡne q̄d̄a
p̄ semina. **I**te serunt̄ q̄grue simul fr̄um-
tum r̄ sp̄elta. milū panicū r̄ fayoali.
r̄ silr̄ ordeū r̄ fr̄umtū. **C**oḡ r̄ attendere
ne forte ul̄ ip̄a iacta s̄it̄ corrupta. et
ideo p̄cipit̄ apaladio ne semina iacta
uetustiora s̄it̄ quā annua. si enī uetu-
statem h̄nt̄ ul̄c̄ annū nimis exsiccata
s̄it̄ r̄ uirt̄ formatiua p̄ s̄ba h̄uōis
radicalis destituta euaniūt. r̄ iō talia
raro p̄ficiant̄. **P**terea fr̄umtū r̄ cet̄a
semina eligam̄ papua in ea regione
quā colim̄ ul̄ exptem̄ adnecta. **A**z̄
diū s̄urculoz ul̄ fr̄ugū ḡna p̄clara
fr̄is tñ tuus expta q̄m̄ctē debet. In no-
uo enī ḡne seminū an̄ exp̄im̄tū non
est spes tota ponenda. **E**t nota q̄ s̄cō
locas hūidis cū q̄s̄icas degenerat̄. **C**
om̄ia legumina grecis auctoribz ser-
uēt̄ in s̄cō t̄ra. faba tantūm̄ i hūida
t̄ra iubet̄ sp̄argi. **L**icet tēpatis aḡs
serendū s̄it̄ tñ si s̄cōtas longa fuerit̄
semina loccata maḡ. ul̄ nō min̄ in aḡs
q̄ in oueis s̄uabunt̄. **S**i necessitas
coḡ de s̄cō t̄ra sperare aliqd̄. post au-
tūp̄nū plantanda ul̄ q̄fenda ē ut ma-
licia et yemis ybr̄ibz eluat̄. aliqd̄ ec̄a
t̄re dulcis ul̄ flum̄ialis arene s̄b̄icāen-
dum ē similli uirgulta com̄im̄. **L**o-
cas uliginosis aut̄ exilibz aut̄ fr̄idis
opacis de m̄se septēbus arca eq̄nocū
triticiū r̄ alia semina q̄ in yemē serūt̄
dum serenitas q̄stat̄ q̄grue seminant̄
ut eoz radices an̄ yemē qualescāt̄.
Cicōis uō aut̄ pigul̄y aut̄ calidis aut̄
soli expositis locis post d̄cā t̄p̄ia semi-
nent̄. dū modo usq̄ ad yemis gelia
diū nullaten̄ differant̄. **S**unt̄ p̄t̄a
seminaria in q̄bz t̄a semina q̄ s̄urculi.

ut ai adoleuerit in aliu transferantur
 locu. hoc seminaru talem traq r tali
 parata desiderat. ut. i. incitatu pyimo
 septu e. Sz ut scribit Vuro. q in semina
 no nata sut si loca erut friora. que
 molli nata sut pbumalia tpra tegere
 oz. fronde aut stramitis. **C** Si erunt
 ybres secuti. Videndu ne alicubi aq qst
 stat. uenenu eni e p gelu radialy
 tenellis sb tra. r sup uirgulis ne eode
 tpi eq crescat. q tecte tre tepore pa
 gant. sup tra aere friore anguntur.
Itaq ita ee docet siluria. ad q satoz no
 accessit. na pms radices nasci solent.
 nec longi pcedut n quo tpi ueit sol.
Complex ca radiau. na qda arbores nalt
 longius pduct radices q alie. r qua
 alia tra facili na radia b dat q alia.
Si a seminaru sircul qstiu e. cacu
 mina q molliora erut na. ut olee.
 aut ficus integenda sut binis tabel
 lis. dextra ac sinistra ligatis. **C**ptai
 scribit Cato. q tra seminaru tal ee
 debet qle desiderat semia r sirculi
 in ea lata. **I**te dic q sirculi non
 debet remane n qtuor digitis supra
 tra r cacumina debet fimo bubulo
 obluiri. **de plantacione et modis
 plantandi. r de electione plantarum.**
Rboru qda fructu faciut r seme
 in fructu cane reclusu. qda uo nul
 lum fructu ferut inq sem aliq muen
 atur ex quo possit planta silis gnari.
Ca fructu r sem faciut. qda illd pparu
 r debile faciut. qda grossu satis r po
 tes in dura testa reclusu. **C** Que sem
 paru r debile faciut. uirtute gnati
 uam hnt ta in semie q in ramis dif
 fusam. r id ex utroq plantari et
 qualesce possit. licet plantaco ex se

tali sit piculiosior. r qnz in longam
 nimis spet etate. et ex eo no domesti
 ca h siluris planta nascet. **C**exramis
 uo plantaco cicus r facili qualescat.
 r inde domestica no siluris planta pue
 nit. si ex planta domestica domestica
 fut ramis accept. r in h gne e uitis.
 malapunica. r fic. r multe alie. **C**
 uo sem forte faciut uirtute gnatiua
 hnt maxie in ip collecta semine. **I**taq
 ex ip semie melius q ex ramis pue
 nit. **E**t hui gnis sut. nux. castanea.
 amigdalus r silis. **C** Arbores uo que
 nullu ferut fructu. uirtute gnatiua
 diffusam necio hnt in ramis. cu nata
 eis spale no deputauit locu ubi earu
 spma seu sem colligeret. **I**taq ex ipis
 ramis aut ex plantis cu radia b ul
 sine radia matre diuisis optime
 qualescat. r maxie q ppos hnt ap
 tos p quos facile tnsceat nutmentu.
Sine aut ex semie. siu ex ramis. siue
 ex radicatis plantis aliude diuisis.
 plantare desideras q sidera utru locus
 in q plantare desideras sit in sidus.
 aliu exposit. aut clausus r tutus
 anocumento corrosionis eoz. **C** Si e
 in sidus testiaru exposit. meli e q in
 aliquo loco clauso. ubus tn libero.
 cul tra sit soluta. dulcis r aliquantulu
 stozata. r optime sbacta ligonibus.
 r maxie noua sursu de sbt eleuata
 omia semia. rami ul plantule. duobz
 distantes pedibz. aut uno in seminaio
 plantent. **V**idelicet si sit forcia semia
 ut nices. amigdali. r filia singlarit.
 si uo sit debilia. ut uitis. malignati.
 palme r pini. r simulu. ta ul qtuor
 quicti ponant. ut sbilisunt unius
 altius auxilio sbstet. r assidua seu

frequentia folia dissipentur et nascentes nec ibidem aliquid domestice seminantur.

Fiat et irrigatio tempore magni estus cum celestis dum negat infusio. Si autem aqua rigas non frida mortificas nuperrime de puteis vel fontibus hausta. Si de piscinis seu palude letaminum aut de fontibus corruptis accepta. **V**el sit puteorum vel fontium postquam ea exausta et alio loco posita rectificavit calor solis.

Cum multum poterit si in ea modicum simi ponas. eam sepe moneas et pigues.

Et cum earum summas in iura corrosio bestiarum duobus vel tribus annis elapsis enaveit cum univrsis radicibus transferant ad locos in loco videlicet ad eas postmodum stare disponis. Juxta quas palos figas et spinis si oportum esse videbitur munitas.

Si vero locus clausus et ab iniuriis bestiarum tuarum existat. statim semina ramos vel plantas in loco ubi perpetuo stare debent quod fidenter pone. et eis eadem tribuas auxilia que superius in his que in semina nutendas esse dixi sunt relata.

Spacia vero inter arbores seu nites fuerint secundum magnitudinem arborum et fraxinum consuetudinem aptata. et parve secundum quod de singulis plantandis suo loco dicitur.

Scrobes autem fiat late ac profunde secundum magnitudinem plantule et radicium. dum tamen in solo arido vel declivi profundius. et in humido aut depresso minus profunde plantentur. et in mediocri mediocriter infigantur.

Si terra nimis cretosa est eadem plurimum gruce letamine et sabulorum misceatur. **S**et si minus sabulosa letamini cum creta ponatur. ita tamen quod in macra terra plus in pingui minus letaminis apponatur. **S**unt autem simi que huic apponuntur non porcum set

alioy animalium bene maturi.

Cum autem planta transferretur domestica vel siluestris pars ad meridiem usque rubra vel alba signetur ut translata eisdem celi sic ante stetant cardinibus opponatur.

Cum vero plantas in scrobes deponis. quod de radicibus lesu invenieris amputabis.

Obsuandum est tamen ne terra in qua plantatur sit nimis madida. aut nimis siccata cum planta disponitur. quod nimis mollis in agruce radicibus aptatur. que vero nimis siccata est. sua superflua siccitate radicem plantule naturale humilitate consumit. si inter utrumque predictorum tenes medium pulviscibilem seu dissolubilem sit. ut quieter ad aptetur radicibus. aut ramis sine radice plantatis. et pedibus mediocriter quiescat.

Quod si necessitas te cogit in terra nimis solida vel molli plantare. de locis aliis quoniam oportet usque ad omnium coaptationem radicem. et usque ad quam scrobis repletus si habueris humiditatis eius.

Fiat autem plantatio predicta de mensibus octobris aut novembris in locis aridis et montuosis et calidis ut eisdem terre superflua siccitas circa plantas humilitate yemis temperetur.

In his autem aut vallibus locis et frigidis quoniam in februario et marzo mense plantatur. ne superflua yemis et loci humilitas debilis plantule naturale calorem extinguat.

In tepidis autem locis utroque tempore satis agruce plantantur. vel et transplantantur.

Hec que de terra sunt in his que cum radicibus plantantur pro loco habent.

Que vero plantantur semina mense Januario ponenda sunt non apostropho quaternis digitis sed terra posita. ut semine de

mīse s̄b sc̄q̄tis feb. tūne factō statim
 cū p̄o sol̄ r̄ueris calorem s̄nsit
 ap̄iat̄ cortex, r̄ pululet nouā plā
 tā. **C**ad si locus sit cal̄s r̄ s̄icus.
 quērend̄ octub̄s ul̄ nouēbus mīse p̄
 nūt. **C**et̄ rami q̄ sine radiabz planta
 ntur de mīse maru infigant̄ ab ar
 toxe nup̄ abfasi cū uiridis succ̄ sit
 cortici iā in fuis. **C**quoz q̄e plan
 tato sat̄ r̄ apte fieri pot̄it de mense
 octub̄s post hūidū autūpnū cū nodū
 hūoi r̄ sp̄s uicūfic̄ plantē fugā hūit
 ad indices. **C**na t̄p̄i maximi frigid̄is
 calōe nāli artoxis ad t̄re uiscera cū
 fugiente setūq̄ hūoi r̄ sp̄m trahen
 te si tūc rami aut palmites plan
 tandi recadant̄ amare plantati de
 bile qualescet̄. **C**Alb̄ in libro de p̄
 etatibz rerū dic̄ q̄ in plantatōibz ar
 toxi q̄sideranda ē etas lune. dic̄s.
 q̄ in toto nouilunio usq̄ ad q̄plem̄ū
 plenilunū nō ē faciēda plantatio q̄
 si eo t̄p̄i fiat nō bene qualescet̄ plā
 tā. r̄ si qualuerit̄ umiculosos p̄fe
 ret fruct̄. r̄ nō suabiles. **C**Ar̄. q̄
 ē q̄ ip̄ id̄ dic̄ s̄ p̄yme in t̄tatu d̄
 semiatōe in cor̄. **C**ubi dic̄ q̄ t̄t̄ iacien
 dū ē sem̄ cū mal̄ auxiliū h̄t̄ acelo.
 q̄ ē in augm̄to lune. q̄ t̄t̄ uinatur
 sem̄ a uicūfic̄o lum̄ie solis r̄ lune
 siml̄. **C**Ram̄s salis q̄ plantat̄ torq̄n
 dus nō ē. nec aliquo modo uexand̄.
 r̄ pars ea de quaradix sperat̄ minue
 nulli subiciat̄. r̄ maxie in hus que
 amplos poros, r̄ ligni rarā q̄positōez
 habuerit̄ aut medullas magnas ut
 ē salix, r̄ uiris r̄ silia h̄ suabis. **C**
 set̄ in hus plantis q̄ solidū r̄ sp̄sū
 lignū h̄nt. ut buxus, r̄ sauma. et
 simles, for̄sam p̄deit̄ si rami pars

sc̄ndat̄ in ferioz. r̄ in fissura i mutat̄
 lapillus. ut p̄ longitudinē porozum
 plante facile hūoi t̄restis inḡdiēs
 planta nūt̄at r̄ qualescet̄ faciat. **C**
Cap̄ inferior m̄ta figend̄ nō rotūdo
 s̄ longo uulnē trāsūsim feram̄tis in
 adit̄ acutis aut ab artoxe laceratis
 plantet̄ sic em̄ poros q̄z recip̄ nūt̄
 mentū aptioēs h̄bit. **C**In om̄i plā
 tato q̄ post yemē in locis calis et
 s̄icis faciēda ē. utile puto si sc̄rbe
 t̄ia modico maturo letamine mixta
 repleta succo aut lauatura letamis
 aspegat̄ leuēt̄ ne t̄ry q̄dep̄set. et
 fossa modicū uacua relinq̄t̄. ut esta
 tis t̄p̄i faali ibies colligat̄ qui et
 sup̄flūā t̄eperet̄ s̄ic̄tatem. **C**In hus
 ā plantatōibz q̄ an̄ yemē fuit̄ erit
 melī t̄ram̄ circa plantas exaḡgerare
 ip̄as q̄ for̄a q̄primere. ne ad plan
 tas sup̄flua hūitas digestioz ip̄edi
 ens colligat̄. **C**Rami q̄ plantandi
 sūt̄ poaus biennales q̄ annui ex
 stāt. ex ceptis nitibz r̄ q̄bzda alus.
 in q̄bz annui t̄m̄mo ēē debet̄. **C**atq̄
 tales eligant̄ q̄ sic leti succosi nudi.
 ḡemus grossis r̄ pl̄ibz oculati. r̄ ad
 unam tantū matiam sic̄ redacti.
Cimplibz aut̄ amputatur̄ q̄grue s̄ūm
 tas. r̄ ind̄minata longitudine relin
 q̄ntur. ut in salice. uite. oliua. et
 ulmo si placet. r̄ in quibzda alus hus
 similibz. **De insitioibus r̄ in asitioibus**
p̄ quas plante mutant̄ ad domesti
carum dispositiones. **|| || ||**
In sitō sit multis mois. s̄ ea q̄
 maxie p̄fiat̄ ut p̄ ea rudis sil
 uestriū disp̄o mutet̄ in domesticaz
 r̄ usū quēiente disp̄one ē q̄ silū
 fiat insitō in silia s̄m gen̄. r̄ nō s̄m

spēs sic puri in purū, & mali in malū,
 & sic de alijs. **C**h enim diuisa genere
 in diuisa inserantur nutritū talū ad
 aliā dispōne altatū uix bene nutrit.
 & forte corrupet plantā insita p̄ntoz
 quā dixim de corruptōe seminis aialū
 & agroz qm̄ diuisa gñe semina p̄mi
 scēt. **E**t a plantarū ad inuicē it̄
 oīa aiata plima similitudo. licet enim
 arbores spēs suis differat, tñ lignū
 unū spēs arboris nō multū distat ali
 gno spēs alterius. **H**oc q̄m̄q̄ iō qd̄
 forma formal plantarū int̄ aiata
 plus ē inuisa matie. & q̄ in nullo ul̄
 in modico eleuata sup̄ eā. p̄ q̄ iūta
 eī occulta ē. **H**ac ḡ de cā fit q̄ ar
 boris unū nutritū digonez h̄t suffici
 entē p̄mā ut nutrit aliā. & sa di
 gestio adibita p̄ aliā iūtit succū in
 sapoz & figurā fructū fm̄ q̄ uenit
 scē. **E**t iō & qm̄ distiles sibi plante i
 serunt qualescūt & fructificāt. optū
 tñ insitō ē ut dixim silis q̄tū p̄t in
 silia. p̄apue intrūchū aut ramos
 om̄s in alios ut sepe pbau. **I**tem
 aut Varo q̄ melior ē insitō in arbo
 rem domestica q̄ siluestrez q̄ meli
 ores fructū p̄duc. **I**te melior ē si
 fiat in ferius in stipite q̄ in ramis
 in altū. q̄ melior fit in mutatio in
 toto q̄ in parte. **Q**z a om̄s insitō
 ē p̄ infixionez unū in aliā, & p̄ forte
 alligatoz, ita q̄ in sita q̄ uenas ra
 dicales spargit in eam cui insitaur
 fit q̄ illa cui molliores tanta ē qd̄
 acū q̄terit q̄ insigi & colligat uale
 at nō possit inseri aliau plante. et
 iō erit molles h̄ntes stipites rola
 ra & nimis tenelli surculi nulli pla
 te q̄ diu tales sūt insi possūt. qm̄

insita nō cito radicāt in ea cui insit.
 s̄ oportet q̄ p̄cessus t̄p̄is q̄fortetur
 & q̄tinuet cū ea cui insita ē. hec ḡ
 ē cā q̄ mollis planta nec in mollez
 nec in durā. nec in similem nec in
 dissimilem inseri potest. **A**d huc a
 n̄ in ea q̄ mltū dura ē quēnt in
 fitur. mltū enim dura nō de faali i
 se uenas radicales recip̄ p̄t arridita
 tem & difficultatē dure p̄foratois. et
 iō tales in sitos frequēter male pue
 niunt. **I**tem in serentes q̄rē debent
 parua fragra recencia in q̄bus sit
 multa succositas & parua durities.
 q̄ qd̄ s̄bstiē possit colligatoz. & faale
 apiat acalōe nali. **H**ec enim cū insitaur
 cito apit se iūsus eā cui insit. & emic
 tit in eā uenas radicales p̄ q̄s sug
 git mellī nutritū q̄ suggest̄ de terra.
 & iō tūc qualesat in sita mellī q̄ si
 infra eet fixa. & h̄ ē ratio insitōis p̄t
 illd̄ q̄ de ip̄a sup̄dem ē in eodē libro
 .f. 5. **I**tem q̄ faciūt ad plante gñone
 & augm̄tū. **I**te sūt surculi insendi
 steriles. q̄ ferentes fructū tantum
 in eo ponūt q̄ nō faale ad debitum
 uenire possūt augm̄tū. **I**te de no
 uo nati p̄ rates p̄dcās. **I**te gēnis
 grossis spissis & plibz oculati q̄ ubi
 multitudo gēmarū grossarū & spissarū
 ubi habūdancia gñatiue uirtutis q̄
 maxie in hūoze digesto & spisso et
 optime q̄mixto in gēnis coadunato
 q̄sistat. **I**te ab ouentali arboris par
 te decisi. q̄ in ea maḡ q̄ in alia par
 te in ramis p̄ illustratoz tēpati ca
 lois sol̄ ē calitas & hūitas q̄ i om̄
 bus aiātibz sūt cā uite. s̄ & ex ali
 is accepti p̄tibz qualescūt. **C**opoz
 tet a scire q̄ insitōnū multi sūt mōi

qui optime puenit rasiluitate ad
 domesticatēz plantā trāsmutat. **C**pu
 mus qdē ē q fragma el arboris omnia
 ulr medū medulle extrāfūso madat
 r tē alliget q in casū est sic uulnera
 ligari q̄suenēt. r arcū ponat ceru ul
 lutū ad plume r extrinsecōz nocum
 toz defensioz. **E**t ne rūpi aut eoz
 plage apm agitatōe uentoz possint
 quementibz ptias muniuntur. stati
 enī solidato uulnē supior pars emū
 datū in sapōe p̄fēt fructū p̄ digōne
 succa in nodo factā. r h̄ p̄e dicit mē
 sio. q̄ qdē plantā in altis nō trāsmu
 tat sp̄z seu gen. s̄ cā de siluestri do
 mestica fūc. **S**cds ā mod ē q̄ una
 r eadē arbor absidat intrūcho. r fia
 gū sup̄ in eadē arbōe acceptū. trin
 co suo insat tūc enī qualescēs in
 sita p̄feret fructū alterū ḡms in sa
 pore r q̄tuate r figura q̄ prius pu
 leat. **E**t iste modus fecit diuisi
 tem omēz q̄ ē in mal r p̄ris r cetis
 fructibz. tanta ē ē us nodi r q̄si
 omis poroz q̄ p̄us ascenderūt q̄ suc
 cū ex nodis r p̄ris retentiū dirigt
 ad aliā formā plantalē q̄ forma mo
 strat in q̄tuate r sapore fruct. **E**ter
 aus modus in uent ē in uite r in
 q̄bzda alus q̄ ex medulla crescit. v̄
 delicet q̄ gēma uitis unī exadit
 usqz ad medullā p̄fundato uulnere.
 r trāfūse utiqz obliqto. r tantūde
 de gēma altius uitis erūt. r loco
 alterius ponat. r fit colligatō sic
 in alus. r tē qualesat r fructificat.
 et fiet hoc forte in alus arboribz. s̄
 in uite exptū ē. **Q**uart nō modus
 in sitois ē q̄ fragrū unī arboris ialm
 in fit arbōe. r qualesat r fructificat

in ea p̄modū q̄ sepe dēs ē. r iste mod
 reglarit cū fuit mag silū eīt melior
 r acus qualescēs. r fit p̄e in illis
 arboribz q̄ rectos hnt p̄ros r p̄tuni
 cas ligneas aradice accipiūt nutm
 tū. **E**t iste mod. r silr p̄e in p̄les s̄
 diuiditur modos. **E**t unī qdē ē quo
 surculus in hēnd int cortice r lignū
 noue mats r p̄mit. **S**cds ē cū sur
 culus scisso infigit ligno. **T**ercū
 q̄ fit more emplāstri. **Q**uāt q̄ dī
 ad bucellū. **Q**uāt nō inamedam
 seu salicis ptica p̄forata. **E**t de omibz
 p̄ordinē ē uidentū. **P**rim quidez
 modus quo surcul int cortice lign
 umqz de ponit fit h̄mo. **T**rūchum
 terra recidam. in loco nitido r succo acuta
 so. ip̄m̄z cū fascia corticis de sup̄ po
 nam. de ind uimine salicis aut ulmi
 ligam. ibiqz int cortice r lignum
 cuneū ferreū ul ossēū in acutū ten
 dens ab una parte planū. r ab alia
 q̄ rotundū t̄bz p̄e digitis q̄siderant
 de ponim. ne corticis fascia scandat.
 r in eū locū s̄ducto cuneo stati sur
 culū m̄gim ab una parte de asum
 salua medulla r cortice ptas alteri
 pellicula exteriori remota. ita qd
 optime trūcho aderit surculi i casu
 ra. q̄ sup̄ trūchū q̄tuoz aut sex digi
 tis emineat. ul usqz ad. v̄m̄. duos
 ul tres. aut p̄les surculos p̄trūchi
 q̄statum q̄litate. q̄ternis digitis ul
 apl̄ int eos sp̄acū relinq̄m. r lūcū
 de sup̄ queniēt ponim. r disponam
 p̄cū r ligam. **H**ic ā mod optime
 p̄phendit r qualesat. s̄ si nō pot n̄ de
 mese māai ul apl̄ cū iā pot lignū
 acortice separi. **E**t si nō pot n̄ trū
 cho scisso ul mediocri. r in hus arboribz

que grossu hnt cortice r pigne. ut
 fic. pyr. r mal. r files. **C**onualecat
 a mar iuxta tra h' fa insito. r etia
 in qcuq; parte stipitis r grossoy rimo
 ru sat agrue pueit. s duobz ad min
 annis pucaru p uentoy ubie admual
 eget. **C**odrus a fs q scillo fit stipue
 h mo auged r. resecet tuc ad super
 pbat ut dem e in mo pdeo. d ind san
 dat in ea pte q mag; succosa ur. r que
 cortice ibide plinu r adeqtoi sirculi
 agrua cernat habe. q max inuicies
 h mal e spicu int cortice r medul
 lam. pp habudantia nutimti q ad par
 te illa accessit. q si an q sandas in
 cultu tbi digitis pp sumu stipitis r
 ligamts truchu annua longitudine
 scissure defendet. **C**de ind cuneum
 duobz digitis ul modicu min' longu
 formabis insirculo ab utiq; parte de
 casum salua medulla. r apta scissura
 cu aliq; cuneo. r de ipi scissure labus
 sbblata omi lanugine si affiit cu puc
 ta pui cultelli acuti sirculu ininges
 talr q cortex corna ad eqe in parte i
 terridi. r lignu ligno extius. ut fua
 int cortices r ligna possit lateri per
 transire. inasura r sirculi optie tru
 cho noue mats ad erent. **C**de inde sb
 ducto cuneo ut intrucho sponte sircu
 culus rstringat immittis sup rimu
 las r cortices pugnens aliqd eunde
 arboris cortice ul pumi linei cerati
 ponat. r cu unco stricte liget. de ind
 sbali plie in hupiore scissura immisso
 creta plinu qpsa cu pauca arena r
 fimo bubulo ut ait Cato. ul cu cera
 sup truchu r ligamta. ad defensioe
 calois uenti r plume agrue dissona
 tur. r pta falsat. **C**go a plus q

milies pbau r sep inueni sufficere
 sola creta bene qpsa sine fimo rare
 na ul creta r puluere in scissum. hec
 r pderit ne uapoz aradice mats al
 cendes. ad nouu alendu filu. ead fias
 exdies de neget. **N**otandu e tn q illi
 modi act ropato diuificat fm diuifi
 tate grossitudis r tenuitatis stipitis
 infendi. r cunei sirculi in adendi. na
 aut infend' stipes e ualde grossior sircu
 culo. aut nich. **S**iquid stipes e ualde
 grossior duobz pte sandi mois. vno
 ut ab una parte usq; ad medulla tan
 ta cu agruo ad h scalpio sandat. ibiq;
 un tm sirculus in figat. **C**alio ut
 ab una parte ad alia stipitis scissura
 ptransit. ibiq; duo sirculi. s. unus
 aq; libz parte ponat. ul un tm si pla
 cuerit ab una parte. alia uacua re
 manente. **C**si no stipes e modicu
 grossior sirculo. necio p medu san
 dit. r unu solu recipit sirculu. **C**
 vbiq; aute un tm mo sirculus
 ponend est. de cuneis el scissura ut
 inasura ex utiq; pte facta. tra cum
 cortice quementi remaneat. in qtra
 no q int stipite stare debz nich corti
 cis r latitudis uideat. aut modicu
 es m q mell' sirculus ta in cortice
 q ligno stipiti exterus ad equetur.
Cubi aut duo sirculi sut ponendi fia
 inasura cunei aduabz pte usq; pp
 medulla q sensig ad medulla r am
 men accedat. ab aliis duabz partibz
 sit quasi eide latitudis. ut q ps pap
 latior cu omi cortice pmanes. exca
 cu cortice mats eqe. pars no scis
 tior remota exteriou cuncula ul
 medulla stipitis interius dissona
Csi a stipes e eq' sirculo q psum

formet amens ut ab utraq parte
 sit cortex, r utiq fiat equatio et
 cortice ul petiola sup rimul posita
 cu sbtil inculo scisso aut cordula cu
 modica structura liget. r post mod
 cu creta seu cera r peca fascietur.
 r h mod uirta tra r in altu. r in su
 mitatibz optime qualesat. **E**t os
 iste forme q sunt scisso tricho possit
 si queient de mse feb. r maci. et
 r de mse apl si surculus oi tena pte
 puet. **E**t meli si colligant an q
 pululet. r diu sbtra in loco fib r ubio
 so fuenf summitatibz no sbmhis. **E**
 et r de mse ian cu calefacto ignis
 facta insito qphendit. cu el auxilio
 qglutinad currat succo. **E**t tuc ipis
 est insito cetis melior r meli qua
 lesces cu ia cortici se uiridis intu
 lerit succo. r gēme in apuit ee sul
 pecte. **E**go r malozz insitōes feci
 pnc aug de surculus illa estate r
 matatis, r satis qgrue puenerūt.
 Vmā tal insito faciēda ē sb nā ul
 modici sup ea ut cumulatē tē a
 tanto estu insita defenset. **E**t
 mulū pdeit si qz irrigatōibz adiu
 uet. ul diebz aliqbz ubraacula defen
 datur. **E**t sup ea uas aliq stilans
 suspendat. r h auxilio potit h pte
 r in altū fieri. **E**t fit r ut aut raro
 h insito qmod insolatio extuo et
 canicule sig. r papue infico ut i
 tractatu insitōis fia laa scripsi. **E**
 pot a pdeā insito fieri sb tū r circa
 nā seu modici sup ea u sine dubio
 insu ramicali puenuit omibz alus
 locis ad incrementa maiora. qz ibi li
 gnu r cortex maxie bnfico soli ad
 erentis humefat. cui loca insito mag

queit plantis paruu inqz insito
 celebrat. **E**t si nō planta mediocrit
 magna fuit. qmodius est eandem
 in locis altioubz in serē ubi cortex
 sit nitida r succosa q ipaz circa frā
 resandē. q sic fruct ex ea plibz an
 nis tardi habetur. Vmā qto mag
 inferi fiat tanto mag domesticant
 fruct ut s pbatu fuit. **E**t si nō fuit
 arbor magna plimos hns ramos nul
 erit utilis q ramos in locis nitidis
 resecare. ibiq qtalqz uolūis surculos
 inserē. **E**t ad si adeo uetusta ē arbor
 q ramos cortex numū sūt rugo
 se. ac humāe qsupte arbor eadem
 in cadat r relinqtur masa usque
 ad annū seqntē. r tuc insit surculi
 qui in ea nati fuerūt letioō. q tot
 nūo ee posūt qz infenti placebit. locati cā casis
 qz omēz nūz surculozz sufficiēter tentis r abiectis
 mutet tal arbor. **E**t modus quidem
 infendi que paladius ēplastratoez
 uocat. sic ab eodē fieri affirmatur.
 Ex nouell ramis nitidis r feruicibus
 gēma q bene apparebit sine dubio
 pcessura duobus digitis qdratis cū
 signet ut ipa statuāt in medio. et
 ita sbtil cortex leuet acutissimo
 scalprio ne gēma ledat. **E**t ex ea ar
 bore au gestam infere silt cū gēma
 tollet ēplm nitido tū atqz uberi loco.
 tē ibi queient r pssū cū gēma uicū
 coligit sine lesione germis coherē. ul cortex
 ut ea q apposite reddit locū gēme
 poris includat tē luto suplimis et
 liberā gēma relinqs. **E**t cui mlū
 pdeit si petiola cu cera sup uicturā
 r rimulas cortici apponat ad extū
 secoz nocuūtoz defensioez r nuten
 tis succi r uapōis unificā retentōz.

no

ca

comodū pte

locati cā casis

tentis r abiectis

mutet tal arbor

modus quidem

infendi que

paladius ēplastratoez

uocat sic ab eodē fieri

affirmatur

Ex nouell ramis nitidis

r feruicibus

gēma q bene apparebit

sine dubio

pcessura duobus digitis

qdratis cū

signet ut ipa statuāt

in medio et

ita sbtil cortex leuet

acutissimo

scalprio ne gēma ledat

Ramos de ind supices eide arboris re-
 secabis. ne mat ppos uoles nutre ra-
 mos. alienū filiū sibi pp utilitate tra-
 ditū peundū relinqt. **D**e inde uero
 .xx. dieb aut plibz exactis resolutis
 uicūl repies extū semis gemā mire
 in arboris aliene mbra transisse. **H**ic
 aut mod mīse Junii. fieri posse asserit.
 licet r an r post modicū pphendat. dū
 nō gema quēiens haleat. **E**t modus
 qdē quulgarit dī ad bucellū qhuic p-
 ymo plimū ē affinis. fit h m. bucel-
 lū parū grossitudie pollicis cū gema
 in medio de nouo surculo eleuātū in
 nouo surculo eide grossitudis suo cor-
 tice in tres ul qtuor partes scisso et
 demudato ponat. r tantū ad inferi
 qside r nōt pparat q ligno supitis me-
 diocter stricte adhereat. r cortex ap-
 positi anuli nō sandat. **E**t siue gema
 posita sup locū gēme sblate ponatur
 siue n. nich omni sine aliq ligature
 ul alterius rei auxilio quale fat. **A**
 Abscandenda tñ ē omis circūdas soboles
 ul radice surculoz ne insite sbrupiat nutmētū.
Et tñ magnū admiculū pstabat si cor-
 tex pendēs talr recadat q remanenti
 appositū bucellū sbliter adeqē. et p
 daz eaz peciola d inde creta sup nūctu-
 ram r totū bucellū ponat. liba gema
 relicta. de inde ne creta cadat. linea
 pecia fasciet. **F**it ā h mod de mense
 marci postq cortex sepātur aligno. r
 de mīse apl r madu si surculi an quā
 gemēt collecti suent ne pululet in
 loco frō r ubioso s b trā p parte sblī.
Et exptū ē in mīse Junii circa fines
 et Julii bucellū parū cū gema de-
 nouissimo surculo eleuātū. r in noui-
 ssimo surculo positū eide grossitudis

siue gēme adeqnt siue nō siue aliquo
 auxilio ligatur ul altius rei optime
 qualē. **E**t tā hīc modus q supior p-
 mus q eplastrato dī locū hīc in hīs sblī
 arboribz quibz succ piguis ē in cortice
 ut ficis. oleis. castaneis. r silibz. **E**t
 r siue absasione insendi surculi ele-
 uari bucellū. r domesticū eide oīo ma-
 gnitudinis ab una pte scissū ibidem
 apponi. r cū filo ligatū ut dem ē supi
 pparari. r cū pphendisse ur sup bucel-
 lum absidi. relicta ē sūmitas succū
 ad bucellū forā dēbit q absasa. r h m
 possūt ples eide spī r dūstāy in una
 uirga formā. **E**t qd uō q fit i ame-
 dam ul salias pica fit h m. pertica
 ul baculus dēoz lignoz pfozet sblī
 trēbra r acuta. ita q inter unū forā
 r altm sit spaciū sempedis. r surcul
 modicū rasō cortice intrmissis. iacēt
 mergat inscrobe surcul eleuatis. ita
 tñ q puce saltē salias sūmitas. ad
 remaneat sup trā. **H**ic uō post an-
 nū matā totali eleuata. r int sur-
 culos in asa plantā qualibz radicibz
 plimis de coratā in ordinata scrobe
 deponē. **C**ui forā pdeit. si creta
 ul cera foramā r eoz scissure undiq
 optie obturent. **Q**uidā ā m asserit
 ut se exptū fuisse hāc insitez in palo
 salias uiridi pforato usq ad medullā
 solūmō. r infixisse surculos egl gros-
 situdis remoto cortice qten intrahit
 in foram ut cortex surculi eāretur
 cortia pali. r cū tēra omē r mulla
 obturasse. r posuisse palū s b trā qtuor
 digitis iacēt in loco aquoso ita qd
 palo nich apparuit. s soli surculi sup
 trā. r pphendisse optime omis. et
 resecato int surculos trūcho plan

tasse & bene qualuisse. **Aliū** à in sen-
 di modū retulit Columela dicens Gall-
 ica Trebra usq; ad medullā arborū per-
 forandā plaga intus leuēt inclina-
 tā. ubi deducto omī fragmine uitē
 ul' ramū ad modū foramis delibratū
 succidū tñ r' humētē stricū īpmi. una
 ul' duab; gemis foris relictis. r' tūc
 argilla r' musco locū diligēt opiri r' ua-
 uites in ulmo inseri posse dixit. **Epōi**
 à duo modi fieri possūt q'mode in mīse-
 māci r' p'nc apl' ac februariū fine. cū
 uridis r' nouus succ' calōe aeris disso-
 lut' mouet in cortice. **Itē** scribit **Luco**
 aliū modū inserendi suo t'p' inuentū
 ēē in p'p'is arborib; hoc mō. ex arborē
 qua uult h'c surculū in eam quā in-
 serē uult ramulū traducat. r' in ei'
 ramo p'aso ac diffixo implicare inlo-
 cum q' q'ting' ex ut'q; parte q' int'
 est falce extenuatū. ita q' ex una par-
 te q' celū usurū ē corticē cū cortice
 equatū hāt. ei' ramuli quē inseret
 cacumē ut directū sit ad celū curet.
 postero anno cū p'phendit. unde p'pa-
 gatū ē ab altā arbōe p'adit. **Ex** p're-
 dictis igit' patet q' licet in sicō ī silia
 sit melior tñ r' indissilia plm; qua
 lesat r' in finita mirabilia facit. que
 apparet' h'c q' expiri desiderat. et
 in talib; exercitantur. ex quib; dis-
 positionib; r' in quib; quas t'mnute-
 tur planta siluestris ī domesticatōe.

Hus q' sup' de terminata sūt san-
 plantas siluestres ēē spinosas r'
 scabiosas incortias s'ca. r' p'noz r' mul-
 toz folioz. r' plimoz fructuū. r' in
 q'titate minoz r' acutoz r' caloz r'
 sicoz succoz. **Et** h' oīa nō dubita-
 mus accidē plante p' suū nut'mtu.

r' idē planta in omib; h'c disponib; -
 mutat p' nut'mtū cultozis agrī ī oppo-
 sitas disponēs. Spinositas em̄ uenit
 ex hūido nut'mtali incensio q' cogit
 ad sup'ficiē p'tingē ad medulla ipā
 sua incensione. r' h' in domestica mu-
 tatur p' habūdancā hūidi. r' nō pati-
 tur calōz acui s' frangit eū r' non
 sinit f'restre aggari. s' in fundit et
 curē ipm fac' in p'ros plante. **Sit**
 aut' eadē hūi habūdancā fluit in ma-
 iorem folioz dione. h' r' fac' ut maio-
 res sūt fruct' domesticoz. **Et** q' hūoz
 siluestriū tenuis r' s'bil' ē p' paruū eoz
 nut'mtū. ēit hūoz domesticoz spissus
 r' uiscosus ad flegmaticitatē accedēs
 p' ei' habūdancā r' etatis ad ministra-
 tiōm. **Tenne** à r' s'bile facile
 disp'git acalozē. r' didit' in plima. et
 idē nūō sūt plimi fruct' arborū siluū
 r' nō uiculati. s' integ' in arboribus
 diu p'seuerantes. qm̄ s'bile r' tenue nō
 facile p'ut'it. nec de faali claudit
 porū sue uegetatōis. p' que suggit
 ex arborē p'apue cū in eodē hūido s'c
 in p'osib' sit caloz acui'. habūdās à
 r' spissū r' uiscosum hūidū p' magnas
 partes fluit in unū. r' nō ē facilis
 disiois. eo q' calm ei' ē hebes. r' ideo
 fiūt ex eo magni q'dē. r' nō tot nūō
 fruct' sic ex tenui s'bili r' acuti calōis
 existente. r' cito hebes ei' caloz p'mic-
 tit claudi ei' porū p' que suggit ex
 arborē. ita q' multi talū fructuum
 cadē r' an t'ps matatōis. r' de faali
 atrahē ūmes. **Ep** à em̄dat succum
 r' digit' in domesticis nodi p'cipue s'c
 in sicōnū q' tenet' in torturis suis r'
 transūsabil; poris hūidū donec ad sua-
 uem maturetur sapore. r' tal' quidē

11 rhuois

ē trāsmutato eaz p insitūz domesticaz
artoz. **¶** Ille ā plante q̄ sūt de gñe gra
noz r oleoz. ex solo cultu r cibo dome
sticant. in h̄ q̄ s̄le r molliōēs r maioēs
efficunt. r sui saporis min̄ efficunt
acuti. p̄ cāz q̄ sup̄ dixim̄. s̄tilitas ē
cortias q̄ ē in domesticas r planicias
ab h̄ dubio ex bonitate r habūdancia
puerit nutr̄m̄ti. **de locis in uelilibz et
utilibus generationi plantarum.**

Planta in gñatē sua duobz idiget.
sz unū est mat̄ia ex qua fit. et
altm̄ ē loc̄ sue gñonis q̄ ad m̄ r patet.
Et mat̄ia q̄d̄ ipedit loci saluigo eo q̄
exsiccat hūidū radicale plantaz. Cui
signū ē q̄ t̄re salse r mixte. ul̄ sale
seminate steriles efficiunt. **¶** Loca ā
p̄petuus nuubz copta. oīo nō p̄petunt
gñoni plantaz. q̄ exp̄m̄to q̄p̄mus
nuūe atēp̄m̄to ēē remotissimā p̄
frigus glaciāle q̄ ē mortificatiuum.
¶ Coz ā scire q̄ si aliqs locus in se tēpat̄
in hyeme sequēter sit nuubz copt̄
iste ex nūe t̄bz ex cāis fecūditate
acūp̄. quaz una ē q̄ nūc t̄re euapo
rans reflectit sepius ad t̄rā p̄ nūis
cop̄m̄tū. Alia ā q̄ nūis resp̄sa cali
tas ad t̄rā illā spir̄us quēēs gñoni
plet nutr̄m̄tū hūidū q̄ paulat̄ et
puices distilās sup̄ioribz partibz t̄re
ingozē natiuitati plantaz q̄tinue ī
fundit. Tercia cā ē q̄ nix fr̄itate sua
locū cāstante uigoz p̄ncipioz gñan
tium plantā q̄tinet ne euaporet.
r q̄tinet t̄re sup̄ficiē ne emictat ī
tus in uisceribz t̄re uapozes gñatos
q̄ r̄ggati ad sup̄ficiē inḡdiunt radi
ces plantarū. r p̄stāt ei nutr̄m̄tū
r fomentatōz. r gñonem mat̄ie q̄
in gredit̄ plantaz r mixtōz. **¶** Sic

ā dixim̄ q̄ loc̄ p̄petuus in frigōe p̄ ni
uositate nō queit̄ gñoni plantarū.
¶ Ita eodē mō in locis salinis r siccis nō
apparet multū gñatō p̄altaz p̄ re
motōz locoz atēp̄m̄to. H̄ enī loca
multā saluigine h̄ntia multe sunt
siccitatis. r p̄ q̄ns r m̄lte fr̄itatis. eo
q̄ calor q̄plexional̄ nō qualesat r re
tinet̄ n̄ in hūidō tēp̄ato. **¶** Et si aliq̄ calq̄
aliqū sit intalibz locis ē ad hurens.
r tal̄ calor nō remanet h̄ euolat ad
ul̄ fr̄id̄. r mortificās ea q̄ forte nasa
debuisset. **¶** Et signū h̄ t̄re ē q̄ minouit̄
r q̄thit̄ ex siccitate r fr̄itate. q̄ elon
gatur acallo hūidō q̄ eleuat̄ r faciūt
crescere loca r exaltare. p̄ q̄ t̄rā dul
cis q̄ habūdant in calō dissolvente. et
in hūidō uapozante fr̄eq̄nt̄ eleuatur
in colles r montes. r t̄rā saluiginis
multe de p̄m̄t̄ r inferozatur. **¶** In
locis ā calis p̄p̄entia mat̄ie plantaz
r loca apte r bene nate pueniūt. In ta
libz enī locis dulcis ē aq̄ s̄t̄il̄ r bene
digesta eo q̄ acalozie loca tal̄ exp̄f̄m̄
do t̄re at̄bitur̄ r bene r̄miscetur et
bene digerit̄ acalozie loca t̄minante.
acalozie enī m̄lto nō aduente p̄uēt̄
hūi detocō. Caloz ē in talibz locis ha
bundat ex duabz cāis q̄rū una est
caloz loci retinēs calōz. sa ē caloz
sol̄ q̄ ex aliq̄ reūbatōe m̄l̄plicatur
sup̄ locū illū. **¶** Et loca q̄d̄ caloz ē s̄c̄
inst̄ial̄. Caloz ā sol̄ ē sic t̄minans
r sol̄. r q̄i unificās. **¶** Et iō q̄tinue
format̄ hūidū in plantis. Aer ā in m̄
tus ē hūidō locoz talū. r ille uniat̄
ad h̄ ut hūidū sur̄sū spirando educa
tur in plante figurā. **¶** Montes aut̄
eo q̄ sūt s̄b̄ r̄caui r uapozosi at̄ h̄nt̄
alios r̄cauit̄ibz hūozē. r aduunat̄

ad hoc claritas multa q̄ ē radioꝝ solis
 ⁊ stellarū. ⁊ multa ad quēxiū montis
 reūbaco ⁊ papue in locis diuosis
 montū. q̄ ad illa fit ab utroq; late
 diu reūbaco. ⁊ iō festinat in huius
 hūi dōcto. papue in late q̄ uisō cū
 calū sol. h̄ ē cū mīdie. p̄ q̄ plante
 mīte. ⁊ tene de nocte pueniūt imō
 tib; ⁊ papue nūuū. hūidū enī atē
 tum ad motū sup̄ficiē ex figurā de
 uexitatis q̄ tūne de fluit. ⁊ iō sup̄
 unū remanēs. optime dōctō quia
 meli uinat a calore q̄ nō ē sup̄flu
 um. nec oīo siccāt. q̄ q̄ tūne ex thi
 tur ex q̄ cano montis. ⁊ fouet plu
 uis ⁊ roribus. ⁊ h̄ ē cū q̄ in alto
 deneyo montis crescit uina odōse
 ra ⁊ plante aromaticē. ⁊ sūt siccōes
 aliq̄tūlū. Ad pedes aut̄ eorū mon
 tū sūt plante ⁊ uina maḡ hūida.
 ⁊ mīū digesta. ⁊ plante spissiores
 ⁊ grossiores p̄ mltū hūidū aneyo
 montū q̄ tūne ad talia loca desinēs.
Quedā tñ loca siue plana siue mon
 tuosa p̄tue sūt sterilitatis. ⁊ h̄ uo
 cātur hīmi. ⁊ h̄ sūt arenosa ⁊ sal
 sa. ⁊ h̄ sūt uicente in se halena
 salsedine ⁊ siccitate. ⁊ int̄ arenū
 las locorū talia sūt raritates. eo
 q̄ partes arenarū sūt q̄ tūne et
 nō q̄ tūne sibi q̄posite. planta aut̄
 nō p̄t ḡnari ex uapore q̄ tūno qui
 diffundit̄ ex circuitu loca. Ex multis
 p̄tib; loca q̄ tūnis a uirtute solis eua
 porantis. In talib; igit̄ locis aut̄ n̄
 ḡnat̄ oīo planta aut̄ rara ⁊ debil̄
 eētne. sic ē saxifraga. ⁊ q̄dā alia
 ḡmina parua. p̄tib; enī loca nō co
 hēntib; p̄ adhesionē. i possibile est
 p̄res uaporis solidū eētne ⁊ coheren

tis eē. p̄ q̄ n̄ ex p̄uat int̄ arenas
 p̄ diuisas partes. ⁊ nō format̄ i plan
 tam. **C**ampul̄ a lucū nobile q̄ inge
 nuū ē. ⁊ lib; agrossa t̄restitate p̄
 uictuositate suā cito p̄duc̄ plantam
 uictuosā esible. **P**lanta a q̄ sup̄
 solidos nascat̄ lapides. p̄ carentia
 hūis uix longo q̄tinḡ ⁊ crescit ip̄.
 planta enī remanēs ⁊ cresces indi
 get t̄ra ⁊ aq̄ ⁊ aere. ⁊ raro h̄ h̄ plan
 tā q̄ in lapidis soliditate ē erūpes.
Test ⁊ alia plantarū q̄ sideratō ex loco
 plante p̄uenēs. q̄m si sūt in loco q̄
 ē p̄ sole. h̄ ē ad directū sol̄ respectū
 uisus orientē ⁊ meridie cū nascatur
 ⁊ crescit. eo q̄ calor sol̄ direct̄ ⁊ diuā
 manēs sup̄ eā quērendā ⁊ forā mouet
 hūidū ei. ⁊ q̄ sūt ad aglonē et
 occidētē. ita q̄ sol̄ cito de dīnat ab ea
 tardabit̄ ḡnatō ei. ⁊ in crementum
 diminuet̄. fit a h̄ dupl̄. n̄alr. s. aut̄ p̄
 actūs q̄m loc̄ a s̄ ex montib; ul̄ alius
 cūis p̄tate accip̄ orientis ul̄ occidētis.
Silr̄ a si in loco plante sit aq̄ f̄ra
 grossa. in se q̄cludēs aere siue uap̄
 aereū q̄ sua s̄tate ⁊ spissitudine
 ascendē siue euaporare nō p̄mitit.
 ille nō p̄mictit plantas nutriri ad
 magnū nutrītū. **E**odē a m̄ i pedit
 siccitas retenta in loco aliq̄ incre
 mentū plantarū p̄ defectū hūi nutr̄
 entis. **T**unc enī calor n̄al̄ diffundit̄
 ad ext̄ma loca ⁊ agit in illa q̄buren
 do ⁊ obstruendo poros uap̄. sic ob
 struit̄ interestri adusto. ⁊ t̄c̄ aq̄
 nutr̄ens n̄ si ad eēt nō h̄et meat̄
 p̄ quos in plante nutrītū euapora
 ret. ⁊ remanet planta d̄stuta nu
 trītū. r̄do nō cresces in magnā
 quantitatem.

de tra. r cogtōe fecūditatis r stilbitans ei

Terra ē unū ex elementis gēnatorū cui
 locus nāl ē in medio totū in quo nāl
 manet qeta. r ad ipm cū ab eo sepata
 fuit nāl mouet. **E**t ā frū r sic. nāl
 h acētali rebz ex tñseas in mutatur.
Etus uō ēē in gēnātis inuamētū prestat
 ad retentōz faciendā r hixōz. r ad s
 uandas figurā r formas. **I**ntrīs uō
 fm pall fecūditas qrenda ē ne alba
 r nuda gleba sit. ne macra sabulo
 sine ad mixtione trem. **A**cretia sola.
Ae arene squalentes. **A**e ieuina gla
 rea. **A**e arenosi puluēis lapidosa ma
 cies. **A**e salia ul amara. **A**e uliginosa
 trā. **A**e tot' arenosus atqz ieuin'. **A**e
 uall nimis opaca r sōlida. **E**t sic
 gleba putz r fere nig' r ad tegendū
 se gēnis sui ante sufficiēs. aut mix
 ti coloris. q' r si rara sit tñ pīgus et
 a'etosi soli ad uictāē glutinet. **Q**ue
 ptuleit h scab' sit. nec retouda nec
 sua nāl egēcia. **E**tz qm alia trā
 dandis frūmētis queit. r alia mag
 vineis amucāē. sciendū ē q' frūmētis
 dandis util' ē q' nāl. r sua sponte p
 duat ebulū Juncū. gēn pīgue. Cala
 mentū. Trifoliū. Rulos pīgus. Pru
 na siluīa. lapas. farfāna. Galuaz.
 r cetās h' erbas q' latitudie r pingue
 dine folioz letū solū r fecūdū demō
 strāt. **C**olor tñ trē nō magno ope
 qrendus ē h pīguedo atqz dulcedo.
Pīgue sic agnoscas trā. Glebā parū
 dulca aq' qspgis r subigis. si glutino
 sa ē raderet qstat illi ēē pīguedi
 nem. **I**te scrobe effosa r repleta
 si supauerit trā pīgus ē. si de fuerit
 exil'. si queit eāta mediocris. **D**ul
 cedo ā cognoscat si ex ea pāte agri

que mag' displicet si eide qualitatē tot'
 ag' uidet. glebā ficili uase dula aqua
 madefactā inditō saporis ex plozes. **E**
 vineis qz utilē p h signa cognosces. si
 cois aliquēn rari atqz resoluti ē. uirg
 ulta q' pfert. lema nitida. p'cera. fecū
 da sut. ut purus siluīis. p'um'. Rub'.
 cetāqz huīscēmōi. n'z intorta. n'z sterilia.
 n'z mac' exilitate languencia. **E**t h' i
 cōi dca sufficiāt de trā qgrua uineis.
 q' plen' de ipā dca in libro de vineaz.
Et cū sint gēnā trārū plima. pīgus aut
 macra. spissa ul' rara. Suta ul' hūnda.
 lapidosa ul' nō lapidosa. **S**ontuosa uel
 plana. r ex his plāqz uiciosa. tñ p
 seminū r plātār dīaz sepe neccā r
 maxie tñ r absolute eligendus est
 pīgus r resolut' ag' uicūqz sit. quia
 hic minimū labore petit r fructum
 maximū reddit. **S**cdi mti ē spissus
 r pīgus. q' licet labore maximū pe
 tat. tñ ad uota respondet. **U**l' uō
 detimū gen' ē q' eit ficū siml' r spū
 sum. macrū r fridū. q' ager more
 pestiferi fugiendus ē. **T**om cū agri
 sit uarus utilitatibz deputati. **V**aro
 recitat. **C**atone in nouē gēnā diuisi sse
 ac gradūū utilitatē scripsisse. **A**ut em
 melioz agrū ēē illū ubi uineta possit
 ēē bono uino ac multo. **S**cdō ubi
 ortus irriguus. **T**ertius ubi salicta.
Quart' ubi oliueta. **Q**uinto ū p'cū.
Sexto ubi cap' frūmētarius. **S**eptio
 ubi cedue silue. **O**ctano ū arbusta.
Nono ubi glandaria silua. **E**t alij
 dāt p'matū bonis pratis. q' modicas
 aut nullas requit expensas. q' in
 vineis. eo q' fructū sepe sup'tu deuo
 rant. **D**e situ qui qgruit agris ra
 cione fecūditatis eorum. ~

Stus trarū nō sit ad eo planū ut sta-
 gnet. n̄ p̄ruptus ut defluat. n̄
 obrut̄ ut in ymū directa ualle s̄s̄ideat.
 n̄ arduus ut fēp̄stales in modice sen-
 tiat r̄ calores. S̄ ex his om̄ibz utilis
 sēp̄ r̄ eq̄ta medioc̄tas q̄rat̄. Videlicet
 ut cāp̄ aptior sit. r̄ hūorē pluuim
 cluio salente s̄ducēs. ul collis mollit̄
 p̄ latā inclinata s̄duct̄. ul uallis cum
 quada moderatōe r̄ aēis lassitate s̄bmi-
 sta. ul mons al̄ius cacumis d̄fensus
 obiectu. r̄ ab molestioibz uentis aliq̄
 lib̄ auxilio. V̄l s̄blimus asp̄ s̄ nemosus
 r̄ erbidus. C̄p̄tēa positō agri q̄ e h̄ḡnō
 ē ea sit. In fr̄s p̄uincis orientis ul
 meridiano latū aḡ ēē d̄z op̄sit̄. ne ali-
 cui maḡ montis obiectu. hus duabz
 p̄tibz exclusus algōe r̄igeat. **I**n ca-
 lidis uō p̄uincis ps̄ p̄ca septētois op̄-
 tanda ē. q̄ utilitati uoluptati r̄ saluti
 eq̄ bonitate respondeat. **T**er̄e aut̄ uero
 q̄ q̄tuor̄ ext̄ fundū q̄sideranda sūt. q̄bz
 fundū utilioz ul min̄ util̄ reddit̄. **P**rimū
 ē si regio p̄p̄ia ē infesta. q̄uis fert̄
 sit fundū inutil̄ t̄n̄ ē p̄ latrocina. **T**
 scdm̄ si in reḡiee p̄p̄ia sūt hoies q̄
 emat̄ q̄ in fundo sit uealia. ul nō care-
 uendat̄ q̄ fundo sūt oportuna. fructu-
 osior̄ em̄ fundū ē. **T**ertū si nimis
 lonḡiqua ē ut ex ea difficile nec̄ia
 p̄tent̄ ad fundū. min̄ fructuosior̄
 censet̄. **Q**uarto eundē fundum
 fructuosioez faciūt uecture si ue s̄t
 q̄bz plaustra ul naues portare ac ex-
 portare nec̄ia possit̄. **R**efert̄ r̄ ad
 fundi fructū q̄ adm̄ uicū in q̄s̄mo q̄s̄m
 agrū h̄at. si enī ad lumina q̄r̄thorū h̄t
 nō possis recte s̄m eā siluā serē oleā.
 q̄ usq̄ eo ē h̄m̄ nā ut arboēs nō solū
 min̄ ferat̄ s̄ r̄ fugiat ut introsum

in fundū se redinet̄. r̄ in q̄s̄mo uicē.
 r̄ fundū faciāt sterilem.
De munitioibz vinearū. Ortoz. r̄ agrorū.
Vinearū. Ortoz. r̄ agrorū munitioēs
 multas moēs sūt. Quidā ē fossatis
 angūt. q̄dā sepibz ex pal̄ r̄ uiminibus
 factis. q̄dā spinorū aut alioz arborū
 plantis. **E**t fossarū q̄dē multoēs pli-
 mū defendēt ab inq̄s̄u hoūz r̄ aialū
 rapaciū. r̄ ab inuria manarū aquaz
 ad loca d̄fensā fluentū. r̄ may s̄irpas
 h̄nt uald̄ sufficientes aggēs eleuatas.
Multū r̄ q̄ferūt ags̄ r̄ unneis nimū
 hūis r̄ aq̄sis ut ad eas fluat sup̄fluis
 hūor̄ aq̄sus. segetes nec̄as. r̄ in lolū
 r̄ auenā q̄itēs r̄ q̄plectā digestione
 hūor̄is uias nut̄entis īpediēs. **E**t h̄ q̄dē
 fossata maḡ ul p̄ua facienda sūt. s̄m
 q̄ maḡ ul min̄ aq̄s̄a s̄ loca. r̄ s̄m q̄
 maḡ r̄ min̄ hoūz r̄ aialū intrare uo-
 lentū timēt noxā. **T**er̄tū ā opt̄ie toto
 estatus t̄p̄. si aqua s̄bteranea ul in fol-
 satis rep̄andis collecta nō īpediat. In
 quibz locis facienda s̄t d̄ m̄se auḡ.
 sept̄. r̄ octub̄s. q̄bz m̄sibz aq̄ fossarū
 r̄ sup̄ficiai t̄re maḡ q̄sup̄ta ē. **Q**ualit̄
 ā noua sūt fossata notū ē. q̄ abut̄q̄
 p̄te latitudinis. filiū seu funis exten-
 dit̄ r̄ siḡt̄. d̄m̄ cū uanghis increta. r̄
 agronibz in sabulo fodiunt̄. r̄ cū badi-
 libus. ext̄ remanēs q̄trita t̄ra p̄h̄at̄.
 r̄ ripe cū cappis seu uanghis ul agro-
 nibus poliunt̄. **V**etera uō fossata
 rep̄ant̄ h̄m̄. p̄o q̄dē oīa fossorē inpedi-
 encia cū ronchonibz extr̄pent̄. de idē
 cū ligone fundū radit̄. r̄ t̄ra cū erbis
 rasa p̄ciat̄ ad uia. d̄ inde cū ligonibz
 ad eq̄nt̄ ripe s̄m q̄ stare debet̄. r̄ post
 fossatū libe q̄tū placuerit fodiāt̄.
Notandū ē t̄n̄ q̄ in t̄ra c̄tola nō debet̄.

fieri rpe nimis si parū pendentes. qz
 post gelidā yemē adueniente ueris
 calore dissoluent rruerēt. si ilapi
 dosa ul' soluta tra nō facile rruūt rpe.
Conuitōes sepū q' de pal' rrummibz
 sūt p'cipue locū hnt ū matie iparū
 hēt copia. r ū mlatudo artoz spinoz
 plantatoz r qualescētā ipediret. **Q**
 qd' q'lr fiat notū ē q' affictis palis
 acutis semipede distantibz texunt
 uimine. r spinis d' sup' munit. **E**
Et cū paucaibz palis r uimibz d' bili
 otes tū sūt affictis pal' duobz uel
 t'bz pedibz in uicē remotis q' tuoz pa
 ce distantes eq'lr ex t'nsūto ligant
 de ind' sursū rectis uimibz positis
 q'texunt. **C**onuitōes ā q' de plantis
 spinoz r artoz sūt. h' m' faciend'
 sūt. Videlicet q' fiat in loco mūuōis
 sulcis uno ped' concuū. r tantūde
 latus. in q' plante aliund' radicate
 uno palmo aut duobz distantes
 ponant. r tra q' inde remota sūt
 optie trita opiant radices. **E**id'
 fodiat fossatū si fieri d' ibidē. r tra
 sup'dcās plantulas eleuet. r cū tota
 sursū eleuata sūt insūmitate si
 placuēt ali' fiat sulc' r silis plātato
 fiat. **P**osūt r mltē plantatōes
 fieri ad fortiorē munitōz si placuit
 fm modū in p'mo libro traditū cum
 de tūbis r curus loquū sūt. **N**otand'
 ē tū q' ū mltū neciā ē clausura ex
 spinis tū faciend' sūt plantatōes.
 vbi ūō nō tanta ē necitas r lignoz
 hnt p'mūa p'p' igne possit q'mod'
 fieri plantatōes. r p'cipue sup'ior ex
 plantis ulmoz r prunoz. Coctonoz.
 r silū. q' omīs plantatōes. tercio an
 no cū qualuerit afractent' r pliat'

ut fortes r spisse fiat. r ū p'due su
 erint reparent. **E**t inde cū spisse
 creuerit intricate disponant r ligē
 tur ubi op' sūt. r nō iuxta tra set
 uno pede sup' eā madant' t'p' octubz
 r nouēbus. r mell' t'p' feb' r marai.
 usqz q' inapuit' egescē gēme. h' enī
 in loca sep' clausa erūt. r sepis ispi
 sabit' pululas in sumo lapitū. i. medo
 r radice. **E**t hus tū q' in sup'iori acie
 sūt plantare poterūt aliq' q'zda pe
 dibz distantes sine machā relinqui.
 ut fructū ferāt. aut p'igne fuent'.
 ul' edificis deputent. **E**t plante
 qd' spinoz in acie inferiori ponende
 sūt spinoz inde aut alioz aut prunoz
 ul' rosaz silūm. r silū spinas acutas
 hntū. **Q**ue ūō in sup'ima ponende sūt
 artores sūt prunē domestice. q' spinis
 suis defendūt. r spilla earū pululatōe
 claudt. igni t'no ul' q'ro anno sūt.
 r plimū fructū ferūt. **E**ul' sit plante
 ulmorū ul' salici. ul' p'loz. ul' nicoloz
 r atomoz. aut maloz gnatoz r calō
 aere ul' t'epato. r silū artoz. r p'cipue
 facile pululancū aridice. **N**otandū
 ē tū q' si tra sit adeo tra r dura q' in
 ea plantule difficile q'phendat' plant
 tūle solūmō atomoz cū radicibus
 ul' sine ponant' ibidē. q' nō refuguit
 talē tra. **E**t si ē cap' ulm' ē uali
 or omibz aliis plantis. q' sepe s'bt
 net. r accolit uias. r frondē locū
 dissimā ministrat omibz r bubus.
 ac uirgas p'bet sepibz r loco ac
 furno. r ē mltis opibz optimus.
Si ūō plantule desūt in p'ribz illis.
 aut aliunde portent' radicibz coop
 tis r op'ne p'paratis ut acaloz de
 fendant' r uento. **E**t aut manūtaris

fructuū t̄p̄ colligant̄ r̄sole siccant̄
 semina. r̄ in seminario m̄se Jan̄ ul
 feb̄ sate aut plantate nutant̄ ut se-
 quenti ul t̄cio anno ip̄ay copia faale
 habeat̄. **Paladius** t̄n̄ p̄cip̄ matura
 colligi semina rubi r̄ spine que rub̄
 canū uocat̄. r̄cū f̄ina herebi ex aq̄
 macerata misceri. fines de inde spar-
 teos uetes mixtiōi sit in ducti ut i-
 ter fines semina recepta fuentur
 usq̄ ad ūm̄ t̄pis mitia. t̄ūc ubi sepi
 futura ē. duo sila tribz pedibz ale
 sepiati sexq̄pedis altitudine fiat. et
 p̄ utrosq̄ cū semibz ob ruant̄ fines
 leui t̄ra. Ita t̄gesima die p̄ced̄ sen-
 tes. quos teneros admūcūl op̄ est
 ad inuare. q̄m̄t̄ se p̄spacia relicta
 uacua ungent̄. **Fluminū defensionibz.**

Alumina suo ip̄etu sepe ripas p̄-
 nū fodit. r̄ in eis opant̄ runas.
 Et q̄m̄ sui cremito. r̄ dep̄ssia uiciorz
 locoz mūdāt. r̄ opunt̄ trarū sup̄fi-
 ciem. **Et** ū sua rabie opant̄ rupes
 modicū sup̄ penaculi fortes fiat̄ sm̄
 ip̄etu annis. **Caut̄** ibidē m̄gantur
 ciste cū magnis cornibz ligneis ad
 modū crucis ab utroq̄ capite factis.
 r̄ uimibz p̄teyte. r̄ lapidibz plene. q̄
 bergulli dicuntur. **Ubi** uō aq̄rū
 habūdantia sup̄ficiē opit̄ r̄ segetes
 necat̄. fiat̄ aggr̄es fortes r̄ magni
 tales q̄ eorū potencia aquarū in-
 nire contra dicat̄. **Et** si in aliquo
 loco debilitat̄ aggr̄ ante quaz
 deficiat̄. alius quemēs post ip̄m̄
 fiat̄. r̄ debilitat̄ in quibusdā incidi-
 tur locis. ut t̄rus. bestie. r̄ hoies
 nouū aggr̄em p̄erere r̄ q̄culcare nō
 cogantur.

**Inap̄ liber. m̄. de campestribus aḡs
 colendis. r̄ de nā et utilitate fruc-
 tum qui ex eis papuntur.**

Campestrū agroz cultus in libro
 so gnāl̄ r̄ditus ē. **Auc̄** ā in hoc
 t̄cio libro dicā singlarit̄ de cultu
 et utilitate cūlibz semis r̄ fruct̄
 q̄ semiat̄ in eis r̄ ex eis papit̄ sm̄
 ordinē alfabeti. r̄ p̄mo q̄d̄ dicā d̄ area
 et de oreis q̄ uniuersz semini corā
 et nectia sunt. **de area.**

Area longe auilla ēē nō debet p̄
 ex portandi facilitatē. r̄ ut frans
 nō timeatur d̄m̄ ul p̄curatōis uia
 nitate suspecta. **Et** ā ut paladiū
 ait ul strata silice. ul layo montis
 exasa. ul sb̄ ip̄o t̄ture t̄p̄ unguil p̄
 coz r̄ aq̄ ad mixtiā solidata **Et**
 circa hāc loc̄ al̄. plan̄ r̄ pur̄. i q̄nē
 frumta trāssula refrigerēt. r̄ oreis
 in ferant̄. q̄ res in eoz durabilitate
 pficiat̄. **Chāt** d̄ inde p̄ximū tectum.
 ul hānt̄ sextōia r̄ silia ut t̄p̄ ymbus
 subito munda ul semueta t̄n̄sserant̄
 ul opiant̄. **Et** ā loco s̄blimi et
 p̄stabili unciq̄. **Longe** t̄n̄ ab or-
 tis r̄ uicinis atq̄ pomeris. nā sic
 radialz uirgultoz p̄sūt letam̄ r̄
 palee. ita in sidentes frondibz p̄foiat̄
 et corrupūt. **de oreis.**

Stus oreoz sup̄ior r̄ longe ab om̄i
 soloze. r̄ letamine r̄ stabulis ponēd̄
 est. fr̄s ventosus. r̄ sic. **Et** factis
 gnarus ut paladius ait. amurca luto
 mixta parietis limum. cui arridi olei
 stri folia ul olue p̄ paleis adiciunt̄.
 q̄ ut siccata fuerit frumta q̄ dentur.
 h̄ res gurgulioibz ac muribz r̄ cetis
 noyus aiālibz inimica est. **Aliqui**
 coriandri folia frumtis miscēt ad ser-

uandū p futura. h paladius. **A**hil tñ qmodius ēit diu custodiendis frumtis. q̄ si ex ortis in altū locum uicinū cūssula refrigerent aliq̄tis dieb; atq; ita ortis inferant. **N**egar Solumela uentilanda ēē frumta. quia maḡ miscēt aīalia totis acerruis. q̄ si nō moueant in sumitate int̄ m̄suā palmi s̄s̄idēt. r̄hoc corrupto uelud corio illesa durabūt. Ab ortis tñ ēē dz aut̄ adūsus. **A**d h̄ cauendū ē ne pauim̄tū sup q̄ p̄mit̄ hūidū sit aut rarū. s̄ solidū aut bene planū. nemurib; p̄beat hitaculū p̄ forām. **I**n sup r̄ diligent̄ attendendū ē. ne sit loc̄ excedēs in frigore aut calē. q̄ utriq; segetes corrupit. r̄ p̄dit in eis uirtutem nālē. **A**liq; puteos faciūt. hoy solū r̄latū paleis s̄s̄t̄nūt. r̄ cauāt ne hūor aut aer tangere possit n̄ cū p̄nūt ad usū. quo enī sp̄s nō p̄uat̄ ibi nō oxit̄ gūculo. sic q̄ditū tricum manet annis q̄nq;ginta. **G**ilū uō plus annis centū ut Varo scribit.

Vena duplex ē. siluēris. **dē anena.** r̄ domestica. siluestris nascatur in frumto. cū ḡnū eī satū nimia molitie r̄intēpantia t̄re p̄titur i aduenam. q̄ ab eo merba cognoscat. q̄ latioēs. uiridicēs r̄ pilosicēs h̄t frondes. r̄ hui; ḡnū nigrū r̄ pilosū ē. et maturat̄ r̄ cadit an̄ maturatoz frumti. **D**omestica ē alba. nō pilosa et seminat̄ t̄p̄z seminū frumti. et eodē modo. **E**t mell̄ m̄se feb. r̄ mācū. r̄ r̄ in macra t̄ra boā p̄ueit. **E**t eundē q̄rit aerē. r̄ simile t̄ra desiderat. **A**lbē tñ dīc q̄ sicū q̄rit agrū. **E**t modicū an̄ messes frumti matat̄ r̄ colligit. **E**t tā erba utriq;

aduene q̄ sem̄ ē optimū pabulū equoz r̄ boū. r̄ asinoz r̄ muloz. **N**eut̄ uō p̄p̄it̄ hoīes in suo ato utunt̄. **V**irtutem h̄t r̄ omēz tumorēz r̄ duricias. r̄ faciei imūdiacas dē purandi. ut dīc plāt. **dē acere.**

Cicer notū ē. Et eī q̄dē diuisitates s̄t. **Q**uā q̄dā est albū. q̄dā sanḡneū. et ex hui; q̄dā grossū r̄ q̄dā parū. **Q**uā ē rubeū. r̄ aliud ē nigrū. ex q̄bz sanḡneū t̄m rugosū corticē h̄t. r̄ ē mell̄ cetis. **R**eliq; oīa corticē h̄nt politum.

Optime nascit̄ in aere tēpato r̄ hūido. r̄ t̄ra p̄iguissima r̄ solutā desiderat. et cretā r̄ nō formidat. **E**t t̄ra q̄dē ualde maclentā reddit. **S**emiat̄ m̄se feb. in locis calis. tēpatis m̄se marcū. fr̄is uō dē m̄se aplis. **C**ū p̄dit̄ ut ato nascat̄ si molle serit̄. r̄ mayiē aq̄ letamis cum tarde serit̄. **E**t circa sulcos ortorum optie plantat̄. r̄ cū maturū ē colligit̄ remanentib; erbis. **M**edia corbe seminis bubulca p̄tenta ē. **S**arculat̄ et erbis mūdāt̄ ut faba. **S**z nebul̄ le dicitur. Et yrride aut mellumie facile perit. **C**ollr̄ q̄dē ḡnus exultentib; sicū r̄ cū luna multū p̄cessit̄ in defectu.

Cicer albū fm̄ ylaac. calm̄ ē in .j. ḡ. hu. in medio. **R**ubeū ā ē calius r̄ min̄ hūidū. **S**z auic̄ dīc q̄ utriq; ē calm̄ r̄ sicū in p̄mo. r̄ nigrū est foxaus.

Cicer plimi ē nutrimenti r̄ uentri humilitas. s̄ in flacionē gnāt̄ r̄ uento sitatē. id arco auget sp̄ma r̄ coytū ualde q̄ fortat. q̄ tres h̄t in se cās ad coytū p̄tinentes. s. caloz. nutr̄m̄tū r̄ inflatōnē. **I**oq; ualde p̄petit̄ ad millarius egs cū multitudiez eāz necē habuerit copure. **C**ypōes dīc q̄ acis potestates due sūt. r̄ cū cogt̄. eas amictit. r̄ in aq̄ ubi cogtur̄ redeūt. **V**na dulcedis

altā salſuginis. Cū dulcedine ſua nut-
mento bono nutrit. r lac augmētat. et
uentrem humectat. Cū ſalſugine uō
hu. groſſū diſſoluit. ac minuit. **Vri-**
nam r mīſtrua puocat. **Et** ualet
yterias r ydropias. r ad totū corpūs
pruriginē r ſpiginē mūdificat. **He-**
ſm Gal. Cū educ lūbuos. r ualē ad
opillōnē ſplenis r epīs r fellis. lapi-
des frangit in renibz r ueſica. ſ. noai-
mentū ē uulneribz renū r ueſicē. Cū
nigrū ē mag̃ diuretiū. r apitūū.
r iō plus ualet in aptē ſplenis et
epīs r fractiū lapidū. r lūbuas edu-
cendis. r p̄apue ſi cū apio coquatū.
r uis ip̄ bibat. Albū uō ē melius
in augmētate lactis r ſp̄matis. **C-**
Aūc. dic̃ q̄ ac clarificat uocē. r mut-
rit pulmōnē melius q̄ res aliq̄. **Et**
p̄ hoc fuit ſorbites ex farina aceris.
Et q̄ q̄ acer comedat̃ n̄ in p̄napio
abi. n̄ in fine. ſ. in medio ei. r uehēt
addit incoyū. r ei infuſio ſac̄ erigere
m̄bz fortit q̄n̄ bibit̃ aeuuino. **De cicercula.**
Quercula nota ē. Aem̄ hūidū deſide-
rat. **Et** trā pigūe r cretoſā. **Se-**
minari p̄t in ſolida trā ut faba. deinde
arari r ſulcari. **Et** p̄p̄e Jan. feb. r p̄nc̄
marci ſerit. r media corbis p̄plet bu-
bulcā. **Et** non̄ abus ē aialibz. r hoies
ea utunt̄ elixa. r in uirtus. r in pane
cū alus ḡnibz bladi p̄familus. r h̄us
q̄ laboribz exercenūt. **De canabo.**
Canabū ē de nā linū. r iō ſilēz aem̄
r trā deſiderat. ſi nō oportet ut
ſit tonēs exarata. **Om̄n̄** quolūt h̄e
canabū p̄ſunibz ſeminare debet ip̄m
in locis piguiſſimis. inq̄z longū ualē
puēiet. r groſſā r multā ſtuppā h̄ns ex
groſſicē cortias ei. r quanto rariuſ
ſeminabit̃ tanto mag̃ ramoſū ēit. **C-**
Qui uō uolūt ex eo facē pannos. ſilicet

ſachos linreamina r camixias ſemināt
eū in locis medioctet piguibz r ſolutis.
ſpūſū. inq̄z puēiet ſine ramulis q̄i
maḡnū linū. **Et** tale p̄petēs ēit p̄dicās
opibz. r uem̄ ēit neccm̄ puſcatoibz p̄renbz
eoz. nā canabū ualē meli deſenditur
in aq̄ q̄ linū. r ſilēz rete ex ip̄o factum.
Serit̃ aut̃ de m̄ſe ap̄l. r in fine maai. et
erbis ſarulo mūdatur r manibz. **Colli-**
git̃ canabū cū ai matūa ſūt ſemīa ei.
. ſ. maſculinū. r in ſalcibz ligatū ponūt
in aliq̄ loco diloſaſios ſiml̄ ut ſemīa
unū ſit ſup ſemīa altūſ. r radices op-
poſite. r copiant̃ ſūmitates ſemūbz
cū erba. ul̄ quolibet ſtramie. ſup quo
ponūt lapides aut̃ trā. ut ſeminum
maturitas p̄pleatur. **Et** cū ſic p̄ ſex aut
octo dies ſtetit̃. eleuant̃ ſtram̄ r lapi-
des. r ponūt linream ſb̄ ul̄ uuxta ſemīa.
r excutit̃ ſem̄ q̄ facile cadit. **Et** ſemi-
ninū q̄ ſem̄ nō h̄t. totū p̄decē dies an̄
maſculū colligit̃ cū albeſcat. de inde to-
tum ſiml̄ macerat̃ in aq̄. ibiq̄ dimic-
titur donec ſtuppa poſſit aligno ſepari.
r ip̄m lignū putrefactū p̄teri. r ma-
xime qd̄ ex eo ſbtile ē. **Et** q̄ uō groſſū
ē ualē r longū uelud p̄tice. depilari
p̄t aligno ſtuppa. q̄ facile alio carpit̃
poſtq̄ fuit maceratū. r in aq̄ lauandū.
q̄ caſſū. r poſtea exſicatū. **Et** nō q̄
ex eodē ſemīe canabis naſcūt̃ canabū
ramoſū q̄ ſemīa infinita p̄duc. r ali-
ud nō ramoſū. q̄ ſemībz oīo caret. **Et**
ſem̄ ei optimū ē pauca. r ip̄m
libent̃ ad ſum̄ ſibi i eſcay. **De frumento.**
Frumētū ē ḡnū q̄ cetis om̄ibz. q̄
p̄oīs hūani queniendū nut̄m̄tum
eſt. p̄ ſilitudinē ſue q̄ plom̄is. **Cetis**
qd̄ diuſitates multe ſūt. nā q̄ dā
eſt nouū ſm̄ uidely anni. ul̄ minōis
etatis. r hoc maxie quēiens p̄let
nut̄m̄tū. r tale ſeminari dz. **Et** q̄ dā

est maioris etatis. et hoc minus laudabile
 nutrit. nec seminibus appetit. quod raro vel
 debilitate nascitur satum. **E**t curia granum
 est longum medioctem. et album vel rubrum
 stultum hinc cortice. et farina interius
 alba. et hoc est optimum. **Q**uod vero est gros-
 sum rotundum rubrum vel album. aut lu-
 cidum est minus bonum. et postea quod fit
 ex eo non est tenax. nec est panis crescat
 in altum. **E**que vero fit ex primo est uad-
 tenax. rei panis multum auget. si ex
 agro collectum mensure minus respondet
 quam grossum. **E**t quantum quod in terra pingui
 nascitur est pinguis. granum quod in pondere
 et nutritius. quam non in terra macra quod
 quantum existit. **E**t quod in regione vel
 terra calida nascitur est calidius. et quod in frigidis
 frigidius. quod in sicca sicca. et quod in humidis
 regione vel terra puenit est humidius. **E**t
 quod in spicas tonsu. et hoc licet breues
 faciat spicas et nebula seu mellum
 timeat plus quam restosum. ut quod dicit
 tamen magis aradice pululatur et spicatum
 nunc duplat. grossum vero. et maxime spi-
 cas hinc rubras. licet eas magnas
 producat et ignoscas tamen parum pululatur.
 et rariore inuenitur spicas hinc. **E**
 In omni climate habitabilis nascitur. licet
 habundantia et nobilitate pueniat in regio-
 nibus tepatis. sic in tano. quanto et quanto
 climate. **T**erra desiderat pingue. aut
 medioctem pinguedinis. et dulcis saporis.
 Creta diligens. et in medioctem soluta bo-
 num puenit. nimis non soluta. aut sa-
 bulum nudum refugit. **P**atenti
 campo letatur. et leditur umbis. **C**o-
 cis hinc et aquis degnat. et in lolium
 et auena nutrit. **F**rumtum quod coll-
 grano robustius est. si mensure minus
 respondet. **T**empera autem in frigidis annuo
 sis locis in fine augusti. et toto septembris.
Tepatis in fine septembris. et toto

in fine octubris. In calis vero in fine octubris
 et toto in fine non ebri. **I**n quibus omnibus
 locis primo exiles terre serantur. ut fru-
 menti satum radices ante uentem quales
 cant. **V**ltio pingues. quam si mature
 serantur luxuriat inspuria diuisarum
 erbarum quam frumenta necant. **I**n uigero
 seu bubulca seminis corbis una sufficiat
Quod si potest terra fuerit nimis sicca
 semina sparsa meli in agris quam in quibus
 fruibunt. **S**i vero nimis mollis gela-
 dio sequitur uentis corrigetur. si ex-
 tra agrum aqua potest deriuari ne ger-
 men exiguat. **S**i terra sit tepata in
 octo diebus de terra egreditur vel paulo
 post. **C**oligitur campestris frumitarum
 ager hoc modo. Sed diligenter ex culto
 secundum doctrinam in generalibus tradita. et eo
 seminato iterum aret. et ligonibus un-
 uersum semine operat. **C**ele ripantur. et
 ex eis sula mundentur. tamen directi minus
 res quam transuales maiores. per inferiores
 agrorum partes ipsi per aqua pluen-
 tes libere sine obstaculo ad fossata de-
 ruenent. quam si tempore quo granum est in lacte et
 in quibus gminare in agro remaneat semine
 exiguat. **C**onse uero Ian. post gelidum
 feb. et octau. postquam frumtum est quatuor fo-
 liorum sartulo et manibus ab omnibus adulter
 mis erbis mundatur. ita quod ertosis loca
 maturi non ertosis seri. **C**onse uero ma-
 du non sunt tangenda frumta. quod flo-
 rent octo diebus. **S**inde flore deposito
 diebus quadraginta gndescunt usque ad ma-
 turitatis euentum. **C**onse die paladium
 de ordeo et de ceteris que sunt seminis sin-
 glaris. **C**onse Junii locis maritimi
 et calidioribus ac siccis. **T**empatis uero
 et frigidis in fine Julii. tunc messis absci-
 ditur. **E**qua parata esse cognoscas si
 equaliter spicatum populus maturo rubore fla-
 uescat. **E**t modus quod metendi solent

nos e. Pars uo galliaru plamo
 h ppendio utit ad metendu. r pphoy
 labres uni lous opa spacu tocus
 messis assumit. **C**it itaq uehiculu
 q duob rotis bunt fert. hui suphaes
 tabul munitur. q founsecus dechines
 in sumo reddat spacia largioza. ab
 el fronte carpenti binoz e altitudo
 tabularu. ibi denticuli plimi ac rari
 ad spicaru msuram qstutuuntur iordie
 ad supioz parte de curru. **C**ater
 go uo el uehiculi duo breuissimi
 timones figurant. u los capite in
 uehiculu iso uigo aptat. r los ma
 suetus q no modu p pulsoz excedat.
Hic u uehiculu p messes cepit pelle
 ois spica incarpentiu denticulis q
 hensa cumulat. abruptis ac relictis
 paleis altitudinē ul humilitate plimz
 bubulco moderante. q seqt. r ita per
 paucos itus ac redit breu tps spa
 cio tota messis implet. **H**oc capstri
 bus loas ul eqlibz uile e u neccia
 palea no hetur. **C**secata frumta
 in mane usq ad tca. ul tota die cu
 aer tepat e ligant. q in hois ni
 mie sicutatis spice ac ligamia fran
 gunt. de ind ligata portant ad areā
 fascicul nuatis. r sbtecto aliquo aut
 in barchis talr disponit q aq plues
 intrare no possit. ibiq qgregantur
 donec sunt uniusa messis expleta.
Post modu tturant aut uirgis aut
 eqbz. si uirgaru trituro melius
 totu frumtu d paleis exant. ttura
 tio uo eqru uelocius r fractoe pa
 leay. eas nutnto aialiu meli pat.
Aboibz follicul r semibz exneis euen
 tacioe mundat. r quent exsiccata
 r refrigerata in areis. ad areā ser
 uanda portant. **C**ui durabilitati
 pderit si sepe in grat ne int se aceru

extraneo inficiant calore. q quide
 cu accidit p gnata siue orea moue
 antur ul euentent. ul q mell e ad
 sole raem deferant. r refrigerata
 iteru areis in ferant. **C**onalt tn d
 oibz gnus pt milu qpu e q instipul
 sius ducl q excussa suant. **C**frum
 tu sm ysaac. calin e r humid tepate.
Cortex el cals r sic e r mundificatu.
Cnutntu el e puissimu. In aq calida
 missus r pfricat atq colat coctusq
 pecta r pulmones uiscosis humozbz
 purgat. **C**et si aq mytat in lac nutri
 bilioz fit. **C**si cu uino aq myta co
 quat. r fiat cataplasma de eo mamill
 duris p lac coagulatoz dissoluit. **C**
 ysidozus adic q farina frumti cum
 melle myta faciei pustulas sanat.
Gamill ex coagulatoe lactis in dura
 tis cu adipe r uino decocta duricie
 mollificat. **C**ollectoēs r apata matu
 rat. **C**ernuos induratos r indigna
 tos r q spasmatos relaxat. **C**eade
 die diascorides. **C**ermtu cu sale mytu
 apata maturat r apit. **C**ritica re
 centis r noui nutmentu paru crudu
 flatu. r inflatuū exultit. **R**ugitu
 r dolore latibz q mouet. **A**statu mag
 nutrit. uentositate mui fac r stipticu
 est. **I**n aq coctu gnuissimu e. et in
 flatuū digoni duru. r rugitu mouet.
 huozes densissimos uiscosissimos gnar.
Sz tn si bene digit multu nutrit. et
 mbra qfortat. ptea dari q eis qui
 magis labozbz excent. **C**gramum
 fractu si cu lacte coct sanguinem
 bonu r laudabile gnar. r nutntu
 mltu. **C**si tn sepe sumat opilonē
 epatis. r duriae splems. r lapidem
 in uesica r renibz facit. maxie si
 renes calas nali ul accntali iueniat.
Cet postea qd frumti q plibz utimur. **A**

bu

ho

ho

Ad

modis fige aqua viscosa e inflatua
 r ad digerendu dura. iog inflones et
 doloes ropilones gnāt. r nutritū dūm
 r grossū r inlaudabile gnāt. q̄r exi
 tantibz tm̄ queit. **S**i uō fuit fermentata.
 bonū r laudabile gnāt nutritū. **S**i uō
 fixa ul sb̄ p̄m̄is cocta mala ē. q̄ ex
 terius dura. r intus viscosa r semi coc
 ta remanet. iog nec ociosis p̄petit p̄
 viscositate r cruditate intusca. nec
 exatantibz p̄ duriciē r adustioē extrin
 secā. **P**anis in forma magni corticez
 sb̄tilioē r durioēz h̄t. p̄ea ei cortex
 parū nutrit. r ē ad digerendu durus.
 hūitate desiccatur. vnde r uentriē r stipat.
Medulle uō mltū h̄t. r ipa medulla
 ē grossa viscosa. hūda r inflatua.
 r flā viscosū gnāt. **P**anis a parui
 r sb̄til̄ intioā ignis p̄forat r medulle
 hūitate exsiccat. m̄ p̄az nutrit. et
 tarde dgerit. uentriēz r stipat. p̄cipue
 si fr̄s sit. r uno ul duobz diebz acocōe
 longinq. **Q**ui uō ē m̄ sure medie in
 forma ē medie panis. **E**t panis q̄d
 cul ignis in coctōe magni r fortis fuit.
 h̄t extiora d̄sicata r indurata. Intioā
 uō nō bene cocta. q̄ cortex uelociter in
 durata nō p̄mittit focū ad interiora
 penetrare. iog cortex ē dura nō nut̄
 ens. sic fere incensa. vñ sicillimū san
 guine parit. r stipat uentriē. Et mica
 q̄d viscosa ḡssa r indigesta. vñ crudos
 r flatuos gnāt hūores. **S**i em̄ ante
 q̄ coct̄ sit ext̄ h̄t viscosus ē. forte
 digentibz r exatantibz tm̄ neāius. **E**t
 si dimissus fuit usq̄ q̄ coct̄ ē. sic ē
 r s̄ptic. r durus digē. **M**edioēs uō
 foc̄ tepat̄ ē. q̄ totū penetrat corp̄ pa
 nis eq̄l̄r. **E**t coct̄ q̄d in furno melior
 ē. q̄ tot̄ eq̄l̄r cogt̄. **S**bt̄ testis uō de
 terior. q̄ foc̄ in una parte magis
 opat̄. r altā cruda remanet r vis-

cosa. r iō ad digendū dur̄ est. **S**i
 ergo sepe comedat̄ post mltū t̄p̄is in
 flatōes r dolores lat̄s gnābit. **S**il̄
 sb̄nerricus. aut sup̄ cartone coct̄ uelo
 citer ext̄nsecus desiccatur. intus uō gro
 ssus remanet r viscosus. r mltū cuius
 cū eo ad miscetur maxie si ligna sint
 mollia. r cito incendunt. r iō inflones
 ḡuitates m̄broz r obscuritates facit.
Et panis q̄d cal̄s aut recēs maḡ ē
 hūidus r nutrituus. Qui post unū ul
 duos dies accipit̄ laudabilis ē. q̄ tep̄
 atus ē interius r ext̄ius. **S**icillim̄
 rar̄ ē r leuis cā ablate hūitatis. vnde
 hūores desiccatur. r gnāt sū p̄ desicca
 tōēz stōi. r uentriē r stipat. **P**anis a
 tepate fermentū h̄ns r sal̄ r bene q̄d
 r sic q̄ coct̄ facile in stō digentur et
 sanḡne clarissimū in corpore gnāt. vñ
 q̄modioz ē eis q̄ in gete sūt. r delicat̄
 delectator. **E**xeratantibz r labozantibz
 in quemēs ē p̄ sui sb̄tilitate. r facultate
 dissolom̄ ex m̄bus eoz. **P**anis uero
 parū ferment̄ sal̄ nō h̄ns. nec bene coc
 viscositate creat r rōssicā. p̄ h̄ ap̄ est
 exatantibz r fortiter digentibz. **P**anis
 uō sup̄flūū ferment̄ r sal̄ h̄ns. minime
 nutrit. nec r fortat. vñ em̄ sal̄s hūi
 tate ei desiccatur. fermentū quictōēz ra
 rificat. **E**t faba.

Faba q̄dā grossa. q̄dā parua ē. **I**ta
 q̄dā alba. q̄dā nigra ē. Et utriū q̄dā
 facile cogt̄. q̄dā dure. Et alba q̄dem
 q̄ facile cogt̄ ē melior. Et parua sa
 porosior est. r maḡ fertil̄ q̄ grossa.
 grossa uō pulcrior. s̄ min̄ fertil̄. **I**n
 oī aere hitabili puenire d̄t. **T**erra
 desidrat̄ p̄igūē r r̄etosā. r in ea sb̄til̄
 fac̄ corticez r facile cogt̄. Et in medioēz
 soluta satis queient̄ nascit̄. In sabulo
 uō r macra nō bene puenit. r q̄ ibi nascit̄
 grossū h̄t corticē. r dura ē ad cogndū.

n̄ tal' ager letamie i piguet. tē enī eius
 malicia em̄dat. **C**elior tñ semp ē que
 nascit̄ infra pigu artoſa. **S**emiat̄
 ā in stipulis r̄ trā nō arata licet r̄ in
 arata seri r̄grue possit. **S**pargitur
 aut̄ sem̄ in locis calis aut̄ tepatis m̄se
 nouēbus r̄ decēbus. fr̄s ā aut̄ tepatis
 8 m̄se Jan. r̄ feb. cū trā post forte geli
 adū tal' ē q̄ possit arari post sparsum
 sem̄. **E**t meli' q̄dem in hūda trā qua
 siccā serit̄. **S** r̄ seri pot̄ 8 m̄se marcū.
 mayie infra uald' pigu. **C**ui multuz
 p̄dit̄ cū tarde serit̄. simadida seminet̄.
 sic enī statim germinare r̄ nasci coget̄.
Qd si in aq̄ letamie duobz ul' tribz diebz
 mollificari sinat̄. q̄nascet̄ ex ea meliōis
 ēit̄ cocture. r̄ tal' mollificatō piguis
 eidē q̄ trē macredine auxiliū exhibebit.
Quidā dicit̄ fabā in aq̄ infra cū seritur
 resp̄sa. cocturā nō habē difficile. **Q**ue
 exptū ē q̄ si in sero ponat̄ ad mollificā
 dum in aq̄ q̄ bulliēt cū cinere. r̄ stet
 in nocte copta. r̄ in mane lauet̄ cū aq̄
 cala r̄ ponat̄ ad coq̄ndū. facile cogtur.
Nec ē necē ut nascat̄ q̄ glebe rūpant̄
 in ei' seminātōe. hus enī nō obstantibz
 licet plimū infra trā s̄m̄sa fuerit.
 erūpit pululās ad sup̄ficiē trē. **C**or
 bis una r̄ min' bubulcā q̄plet. nā late
 spargenda ē ut dilatarī possit in stipi
 tily. **L**una ā plena melius seritur
 faba. **H**oc ḡne legumis trā nō ledit̄.
 r̄ mayie si radices dimutant̄ infra. s̄
 tñ nō eo fecūdat̄. n̄ pacis aḡ multū
 fuit̄ hūid. nā Columela dicit̄ agrū fru
 mentis utiliore p̄bā q̄ anno sup̄iori
 uacius fuit̄. q̄ q̄ calamos fabacee me
 sis eduxit. **E**t uerū dicit̄ duplici ratiōe.
 vna q̄ de nutr̄ito frum̄ti aliqd' r̄ sup̄
 sit. altā q̄ nō potuit in estate sic
 q̄mode exarari ut nudus. **F**aba s̄m̄
 paladium runcanda ē cū q̄tuor digitis

eminet sup̄ trā. **E**t inde alia uice sarrit̄
 cū erle nocue ul' nocue fuerit̄ inearre
 nate. quo q̄dē nō affligit̄ si p̄ficiet. et
 multū fructū reddet. **E**t si exa q̄dē p̄e
 modū sic inteḡ respondet. **C**ose madu
 r̄ Jun. faba. q̄draginta diebz floret siml'
 q̄ grandescat. **C**ō ē in om̄ibz q̄ sunt
 semis duplicas. uelud p̄xiū. r̄ cetā legu
 mina. **C**ose Jun. faba luna minuente
 uellet̄. an̄ lucē sane r̄ ante q̄ luna p̄cedat.
 r̄ exculsa r̄ refrigerata ponat̄ in orreo.
 r̄ sic gurgulioēs aut̄ nullo modo aut̄
 min' p̄acet̄ infestos. **V**t paladius ait.
Cuaro scribit̄ q̄ faba r̄ cetā legumina
 in uasis olearius cū oblita. p̄diu inco
 lumina suant̄. **F**ale ut dicit̄ ysaac. aut̄
 comedūt̄ uirides. r̄ tē frē sūt̄ r̄ hu. in p̄o
 ḡ. r̄ huores gnant̄ grossos. crudos r̄ in
 flatuos. vñ uentositatē faciūt. r̄ s̄roco
 ualde nocue s̄t. **S**icte nō r̄ maturatō
 p̄fēt̄ frē sūt̄ r̄ sic. in. j. ḡ. r̄ illaudabilz
 gnant̄ sanguē. r̄ carnē inflāt̄ r̄ dilatāt.
 r̄ opant̄ in ea q̄ fermtū in farina. vñ in
 sup̄ioribz uentis plimā crosfiacē gnant̄. r̄
 inflatūā. ex q̄ sum̄ in capd' ascendēs ce
 rebro nocet. r̄ sop̄nia multa r̄ corrupta
 in dūc. **C**ū igit̄ hul' nate sūt̄ fale non
 eis aliq̄ decoctōis m̄ possūt̄ auferri. set
 minui. **E**xp̄imto ā h̄ybat̄. q̄ fabis coti
 die utentes indigōnē r̄ inflōnē paci
 untur. r̄ si sanissimi sūt̄. **C**ōndificatiue
 sūt̄. r̄ nō ualet̄ ad lentigines. r̄ q̄ autē
 sui corporis mūdificari uolūt̄. ex farina
 earz lauari assuescat. **C**ōuisis cogtur
 modis. q̄dā em̄ aqua coquūt̄. q̄dā igni
 assant̄. **C**octe in aqua laudabilis sūt̄.
 q̄m̄ aq̄ eis plimū aufert̄ uentositatis
 r̄ grossiciet̄. mayie si erecta aqua p̄xiū
 altā r̄ugat̄. **H**ec quoz decocto duobz
 sit̄ modis. aut̄ cū cortice. aut̄ sine cor
 tice. **E**t cocte q̄dē cū cortice dure sunt
 ad digerendū. crosse. in flatue. stipticitas

vult

N

em cortexis egēssicē phibet uentris.
 7 moia eī diuturna in uentre uento-
 sitate 7 inflōnē gnat. **C**octe uō sine
 cortice min' sūt inflatue, 7 cito dige-
 runt. 7 si sūm us fiat calle factuus
 rebz appositus, ut pipe. &. ul' olō pfcā
 ē mediana ad coytus opatez. **C**ome-
 ste ā cū mta. origano. cymino et
 silibz. suam uentositate 7 inflōnē
 minuūt. **C**assate min' uentositatis
 7 inflōnis hnt. s; ad digēdū durissie
 sūt. **C**ūmē si aq̄ infundant post assa-
 tiōz, 7 cū cymino. mta 7 origano co-
 medant duritiē amittūt. **C**abe con-
 fracte bubz in abū cotidie habūdant
 exhibite, cito eos ipignāt. 7 h' modo
 boues magni 7 senes apitis beccarius
 ipignāt. in quēdā diebz 7 renouat
 caro eoz. **C**auē. dic q̄ fabarū ret-
 tificatiō ē plongatiō in fusiois eaz, et
 bonitas decoctois. 7 comedere eas cū
 pipe 7 sale 7 silibz. 7 cū oleo. **C**t
 meliōs oīū sūt grosse albe nō pfo-
 rate agurgulionibz. **C**t ex ppetantibz
 eaz ē q̄ absadūt oua gallinaz cū
 nutuntur ex eis. 7 q̄ faciūt inere-
 sopna cū alienatōe p̄turbata. 7 q̄
 faciūt acidiē p̄uritū, p̄e recentes.
Ite ēplm ex corticibz eaz sup femur
 infantis, phibet ortū pilorū. **C**t
 silr q̄ sepe utāt sup locū rasū. **C**t
 fabe abstgēt morfea in facie 7 p̄ap-
 ue cū cortice. 7 pannū 7 lentigines.
 7 faciūt colozē lonū. **C**t earum
 ēplm est lonū apostemati mamulle.
 7 caseitati lactis mea. **C**t q̄ ex eis
 cocta sūt cū aceto 7 aq̄ q̄ferūt soloni
 antiqz, 7 p̄e cū fuerūt cū corticibus
 suis. 7 q̄ferūt dissintie. **P**linius
 dic q̄ faba cocta 7 colatura eī potata
 pulmonē mūdificat. **A**pstemata
 mamullaz curat. **C**ū rosis mixta

dolozē 7 luoze 7 lypitudinē oclorū
 aiāt. **P**asticata 7 typoribz apposita
 hūozes ad oclōs reumatizantes q̄ferat.
Ite salsa 7 sup uenā inasam p̄lita
 sangnē restringit. lac eflues d̄ma
 millis sistit. 7 efluere nō p̄mittit.
Podragas 7 arteticas cū adipe ouis
 decocta sbuenit si sup dolozis locum
 cataplasmet. **T**umozes 7 inflōnes
 apostemati repantit si in p̄n decocta
 in aceto tumōi apponat. **I**te dic q̄
 q̄n faba ē in floze, aq̄s maxie q̄cipi-
 sat. cū uō eflouēt, dilig' sicutatē.
Ite dic q̄ in aq̄ marina ul' salsa upe
 coq̄t. dic 7 q̄ i in sul' maris occidit
 nascat' faba p̄le q̄ coq̄ nō p̄t. **I**te
 in egipto nascat' faba spinosa, longā
 decē cubitoz quā cocodrilli fugiūt
 timētes ne oculi eoz spinis eius le-
 dantur. **de farre.**
Far ē q̄ silis spelte. s; ē grossior
 in erba 7 grano. serit t̄p̄ tritici
 7 spelte. **C**t corbis una bubulcam
 p̄plet. **G**undat 7 metit ut t̄tiam
Car sepeate 7 plonis ē. 7 ē bon' abus
 sanis 7 egris. satis enī nutrit 7 q̄fer-
 tat. 7 lonū gnat nutmētū. 7 p̄ocē
 ē s̄pticiā q̄ laxatiuū. **de fazeolis.**
Fazeoli noti sūt. 7 eoz qdā sunt
 rubri. qdā albi. **T**erā 7 aeren-
 tale desiderat, q̄le paniciū 7 milū,
 7 int' ipā 7 acera q̄mode seminant.
Serunt 7 in ortis int' cepas 7 caules
 s; 7 in min' soluta tra p̄uerūt. **C**t eoz
 t̄p̄ibz seminant. **C**t q̄to mag' p̄gus
 tra fuit tanto rarius seminant. **C**
Crbis sepe mudent. **C**olliguntur
 aut successiue ipoz siliq̄ quōt albe
 dine sua maturitatē fatent. 7 sup
 linteamibz ul' sextozus ad solē sicutat.
Ruber cali sūt. 7 hū. in medio s; g.
 albi uō parū min' cali. s; magis hū.

Testat hoc quia eorum gna ut cetera
 ficari no possit. r si desicant diu suu
 no possit. **Thyroses** gnant grossos.
 r in flone uentositate. fumigq plinu
 capd iplente. r sopnia pessima ac ter
 ribilia faciut r corrupta. **Tauic** pua
 dic q generat huore grossu. s hna
 pis phibet nocumtu eoz. r silt
 acetu. ai sale. pipe. r ouigano. **Sgt.**

It e sem nigrū. r q̄i triangulū.
 cui erba nascit in frumentis et
 speltis. r silligine. r mulgāt dicit
 guturon. r fac flores rubeos admo
 dum capanellarū. **Est** a calm r sic.
 in ho. g. **Virtute** h̄t dissoluendi
 r fumendi. **Contra** opilonē splenis
 r renū r ylliacā passioz. r doloz stoi
 ex uentositate ualet puluis ei i abis.

Contra lūbucos det puluis ei ai melle.
 et fiat r eplm ex puluere ei r succo
 absmai. circa umbilicam. **de lolio.**

Solu sine acama nascit int ttiū
 ficis corruptisq teprib. **Vim**
 acuta h̄t r uenenosam. opilat. m̄t
 pturbat. r tnebrat. **Cum** uno cocta
 r stercore asinino r semie lini catap
 lasmate facto. apostemata dissoluit
 r scrofulas. **Cocta** ai radice cortice.
 r uulnibz iā putrefactis apposita sanat
 r mudificat. **Itē** e adustina tritica.
 qz truit nūmū ei. sic papan e gca
 ma aduene. r caul utis. qz adurit
 eam. ut ait albtus. **de lenticula.**

Lenticula nota e. hec uult h̄e loai
 tenuē r resoluū. ul r pignem
 s ficū maynē. qz luxuria r huore cor
 rumpit. **Usp** ad lunā duodecimā d̄m̄t
 feb serit quartariū corbis in seminatū
 bubulce sufficiat. **Cum** a lens uald
 cito pululet r in arenitū accipiat. oz
 q si ager firmand e pus q serat ai
 fimo arido misceat. r ai in illo q̄tuoqz

ul q̄qz diebz stetit tūc spgat in agrū.
 hoc albtus. **Sz** paladius papit hoc fia
 debere ut cito nascat. r crescat. **Frída**
 e in po. g. sic. in. t̄tio. Nutmentū ei e
 grossū. r ad digerendū durū. melan
 coliciū sangne gnāt. r si ai corticibus
 comedat. cerebrū fumo grosso iplet
 r melancolico. **Vn** cā e dolois r falacū
 formidolosoz qz sopniou. **Ventosi**
 tate r in flone. r q̄stipatoz faciunt.
 ypea cetis gnus stō noauoz e r pulmoū
 ac dia fragmati. r pellicul cēbz cetibz
 neruis pellicularū. r papue oculorū.
 qz hūitate eoz desiccat. r exasperat.

ut no bona

Sanis oculis offendit q̄to magis in
 firmis. **Est** ḡ yplon sicte noxia.
 s eis q hūide sūt yplonis aln psūt.
 si sine cortice cogit. **Vo** ydropias ua
 let. **Cū** cortice nō nocet nimis y
 uentositatē. r in flonē q̄ faciūt. gran
 dis r noua r cogibilis melior e fm
 abū r medianā q̄ pua uet r dura.

Si aneri misceat meli suabit. **de lupinis.**

Lupini aut fras ul uineas ipiguan
 di. aut semis colligendi cā serūt.
 Quū pa cā in uineis ul ags spgunt
 de m̄se aug. ul collectis uuis serendi
 st. r ligonibz opendi. ul aratro. de
 ind m̄se apl ul madu. ai ad debitum
 augm̄tū puenerit. eutendi. sic enim
 uineas r agros letamīs moze ipiguat.
 r secūdat. ut in ags tē semiet m̄lū
 r paucaū. r t̄p̄i ueriente frumentū.

Et uineis qdē mag letamie q̄ferūt
 qz eis nō tene q̄pētē d̄t. qz q̄sueuit
 uini maare sapore. **Serunt** etiā
 optime post collectas messes istipul
 ul fanalibz bis aratis. ul circa pr
 aug. **De** ind m̄se octub̄s uiyta t̄ra
 ligonibz in adunt. r psilcos ponūt.
 sup q̄s semiatō frumento. uomē t̄ra
 uoluit. r sic optimū d̄nuo gnū ibidē

efficiat. Vbi r̄ anno sequenti iterū frum-
 tum feri potit ul' silligo. Possit r̄ feri
 eodē t̄p̄ ut panicū in sa et sarculat̄e.
 q̄ collecto panico remanebit ut agrū
 in piguet, frumitūū fm modū p̄d̄az.
 r̄ tūc due corbes ul' plēs in bubulca
 ponūt. **Q**uo semis colligendi cā seruit
 m̄se octub̄s r̄ mouēb̄s debet feri. r̄ corbis
 una bubulcā p̄plet. **C**limoso agru lupi-
 nus nō nascat. **C**reta formidat. r̄ exile
 trā ac rublicā dilig. **C**lupini sarculadi
 nō sūt, r̄ sarculati extigunt. qz unā
 tm radice hnt. nec h̄ qd̄ desiderat. qz
 erbas p̄t auxiliū cultoris affliguntur.
Cose Jun. ul' Julii collit r̄ statū si placu-
 erit fert̄ ex arrea, h̄ ē ab humore loge
 ponend' in oreis. sic ē diutissime custo-
 ditur. maxie si gnāia ei afflaueit fumi
 assiduus. **C**lupini ut ait ysaac. cali.
 r̄ sic. sūt m. n. g. Et eoz all' ē amar'
 q̄ ex nā sua tal' ē. r̄ h̄ medicāe p̄petit. ali
 dulas r̄ insipid'. q̄ ex multa mora in aq̄
 dulcorat' ē. r̄ insipidus fact'. **C**arina
 lupinoy cū melle ualet r̄ lūbricos.
Ad id ualz p̄is fact' ex farina ei. melle
 et ab sanctio. posie sup stom. r̄ meli'
 si addat modicū aloes. **C**adez farina
 apā mātāt r̄ rūpit. **C**lupini ut ait
 Aūc. sbtiliat capillos, r̄ abst̄git pan-
 nos r̄ morpheā r̄ faciē. r̄ t̄c maxie qn̄
 de quogt̄ cū aq̄ pluuiali donec dissolu-
 tur. **Q**uidā dnt q̄ farina lupinorū
 pilos natos adurit. r̄ exurgē alios nō
 p̄micit. **I**saac. ait q̄ aq̄ inq̄ dulcorat'
 loca cinuicū abluant moquent. **C**dulcora-
 ti uō lupini nutrītū grossū ē. r̄ ad di-
 gerendū durū. **I**oq̄ huces gnāt usco
 sos. **de lino.**
Linu desiderat acm̄ tepatū. Et trā
 soluta r̄ piguē. r̄ q̄to piguor
 fuit. tanto ipi stypa eit grossior.
 q̄to uō mactor. tanto ei stypa sbaloz

St

er. h̄ ex eo parū r̄ bue in tali trānasct̄.
Chui ā semiatē trā satis maari r̄ ledi
 credit. **I**oq̄ auxilio letamis eget si tale
 sem̄ recipe asuesat. **C**el trā an yemē
 seml' dz arari ut glebe p̄ gelu sequitis
 yemis inpuluem̄ reducant. **C**de inde
 post yemē cū p̄mū potit sa uice arari.
 de inde erpegat' r̄ itey arat'. qnqz uel
 sex uabz ut om̄s. itm̄ q̄ q̄ in puluēz
 redigat'. Ita tm̄ q̄ p̄ma uice p̄fundus
 sa min' p̄fund aret. r̄ sic sep̄ p̄fundatō
 usqz ad uicē ultimā minuāt. **C**de inde
 amedio aplis usqz ad ei finē ipi' ē optū
 satō. qm̄ sumo tre fit min' uno palmo
 trā sup sem̄ aratis reuoluta. **I**n cui
 semiatē fm moie alexandrie ubi lino
 optie parat' pot' un' los unū duce arā
 trū. r̄ duo siml' uicti possūt duce duo.
 ut unū aratū p̄ unū brachiū ul' p̄az
 plus quodā fune seqt' ad p̄mū. quoz
 unū qz suū hāt bubulcū q̄ aratrum
 teneat r̄ q̄ducat. **T**res corbes huius
 semis ul' parū plus sufficiūt i bubulca.
Cui ml̄tū p̄deit sital' ag' erpeget' postq̄
 fuit seminat'. **Q**uod si t̄ps nimie fuit
 siccitatis, ei uald' p̄deit si poterit irrigari.
Pot' r̄ feri an yemē in locis calis in q̄
 linū natū frigōe nō ledat. r̄ t̄c melius
 p̄ueit in trā mediocrit' aetosa. q̄m̄ in
 soluta. nec ē nette q̄ sit piguis. et
 qd̄ ul' duas uices aret. dū mō trā pul-
 uerget'. r̄ cū fuit seminatū meli' ē q̄
 cū erpeye solū mō de q̄bzda sp̄mis factō
 sem̄ opiat'. **C**eli r̄ ē q̄ un' hō cum
 fune trahat erpeye q̄ bones p̄ nocum-
 tum orinay. r̄ h̄ ē aulibz hōi facile.
Hec erba bis mundanda ē. q̄ maxime
 Crūgo. i. ausaute ul' lino podagra inuol-
 uente suffocat'. **I**oqz ex turpand' ē ante
 q̄ curta linū inuoluat'. licet p̄ p̄m̄ abu-
 lando ledat' cū magnū ē. r̄ iō mundatō
 dz an se manibz apire. r̄ t̄c p̄u eleuat'

optie pannus. Si cū pa uice mundatur
q̄ tūc p̄m̄ ē. r̄ gēulcatū elenat̄, nō le-
dit̄ ambulando p̄ eū. **C**olligit̄ cū matūto
colore flanesat̄. r̄ eodē die ne rore tan-
gatur. s̄ tecto portat̄ ligatū in fascis.
De ind̄ maleol̄ ligneis exciunt̄ semina.
r̄ ip̄m̄ linū ad macerandū in aq̄ ponit̄.
in q̄ q̄tuor ul̄ q̄nq̄ diebz̄ si pur̄da sit. ste-
tisse sufficiat. **S**i ā aq̄ nō sit corrupta.
usq̄ ad septē dies in ea stare q̄. ut pur̄-
fiat caro erbal̄. r̄ cortex ex quo fit stu-
ppa remaneat in corrupte. **V**l̄ p̄t̄ optie
macerari hoc mō. **V**t exediolan̄ obuiat̄.
Cū maturū ē colligit̄. sine aliq̄z̄ erbis
ad myrtis. r̄ in paruis fascicul̄ ligatur.
cū erbis ul̄ siligine. aut iunas. r̄ i capō
fiat̄. r̄ q̄tū p̄t̄ defensatur aplunus.
papue cū ē sicū. **P**ostea defertur ad
domū. r̄ s̄ tecto ponit̄. r̄ huiat̄ usq̄ ad
m̄s̄z̄ aūḡ. donec q̄pleta sit t̄turatois
necitas. tūc ā sem̄ aufert̄. r̄ ad aquā
portat̄. r̄ in ea ponat̄. ac sepe cū p̄t̄is
s̄ ingat̄. **V**l̄ pondet̄ q̄bz̄da lignis ut
optie balneet̄. r̄ in ea dimictat̄ p̄ medū
diez̄ tm̄. r̄ sic bene balneatū reducatur
ad domū. r̄ totū ponat̄ in cumulo iuxta
murū s̄ tecto. r̄ paleis copiat̄. r̄ sic tribz̄
dimictat̄ diebz̄. in q̄bz̄ calefiet ac maca-
bitur. r̄ t̄ cū in frigidatū fuit. ul̄ tene-
rum ac lene effectū. ul̄ semina in eo re-
manencia inapiūt̄ ḡmināi. ul̄ stuppa
el̄ acarne remota p̄ se nō torq̄t̄. q̄pleta
ēit macatō. r̄ tūc unq̄sq̄ fasciculus diui-
dat̄ intres ul̄ q̄tuor māpulos magnos.
r̄ cū ip̄o lino liget̄. r̄ in area optime
exsiccet̄. r̄ reponat̄. postea port̄ q̄olibet
t̄p̄z̄ p̄p̄ri ut mozis ē. **C**ū ā signūz̄
tēpate macatois q̄n̄ macat̄ in aq̄ cū
tactu molestat̄. ad eo q̄ omēz̄ rigiditatē
amifit̄. **C**ogfat̄ r̄ si ex eo ad ex̄t̄at̄
de aq̄. r̄ siccātū p̄bet̄ si caro erbalis
astuppa faale sepat̄. **V**erūtū simin̄

quā expedit macet̄. ēit stuppa fortior
r̄ albior. s̄ nō p̄t̄e sepat̄ ab ea erbal̄
caro. r̄ ēit durior ad filandū. **S**i nō
plus q̄ expediat macet̄. stuppa minus
fortis r̄ alba ēit. r̄ carne optime segga-
ta ēit abilior ad filandū. **D**e ind̄ optie
lanat̄. r̄ in aq̄ excutit̄. r̄ ad solē siccāt̄.
Cū ā siccatum fuit q̄uicat̄ maleolis li-
gneis. ut el̄ caro rūpat̄. **D**e inde ad
solē calm̄ ponit̄. r̄ cū fuit calefactū
in pannis calis in domo siml̄ port̄ r̄ copit̄.
r̄ cū paliq̄s horas sic steterit ḡmolat̄.
Hoc enī mō mūdāt̄ optie nec stuppa
rūpit̄ gramādo. q̄ fiet̄ si statū ḡmaret̄.
cū eleuaret̄ a sole. **Q**uā si t̄p̄s fuit hūidū.
cū mltis pannis calefactis ad ignē p̄parat̄
ḡme. **D**e inde spatul̄ el̄ mūdificatō q̄plet̄.
de ind̄ pectinat̄ r̄ filat̄. **V**irtus seminis
lini sm̄ aūc̄. ē p̄p̄ia ututi semis fenu-
greci. **C**alm̄ ē in p̄o ḡ. r̄ in s̄ratū in
hūitate r̄ siccitate. **S**i sumat̄ cū melle
r̄ pipe mouet̄ coyū. **D**e ordeo.

Ordeū tolleat̄ omēz̄ aerem. **E**t de-
siderat̄ t̄rā p̄gūe ut optime p̄fi-
cat̄. **E**t in medioē r̄ p̄ueit̄. r̄ patienti
maḡ q̄ ubioso loco letat̄. **H**us t̄p̄ibus
r̄ eodē mō ut triticū serit̄. r̄ septē diebz̄
s̄ t̄rā inorat̄. r̄ tūc eḡd̄r ut ait̄ **V**arō.
legumina nō q̄nq̄ diebz̄ p̄t̄ q̄ saba. **S**erit̄
r̄ ab albto d̄r in p̄h̄ ueris. r̄ utrūq̄ fiet̄
p̄t̄. s̄ huī s̄atois messis tardī ad matu-
ritatē p̄ueit̄. **O**rdeū t̄n̄ margolū q̄ bo-
nome mācola uocat̄. serit̄ toto m̄se
marti. r̄ p̄nc̄ apl̄. r̄ m̄se Julii. ē maturū.
Ite inuenit̄ ordeū q̄ in trituratōe mūdāt̄
ut frumētū. r̄ istd̄ eodē t̄p̄z̄ serit̄ quo
frumētū. **I**n seminando corbis una
bibulcā p̄fiat̄. **C**olit̄ r̄ mūdāt̄ ut
frumētū. r̄ maturatur modicū an̄ ip̄m̄.
Ioq̄ messis el̄ p̄o recipit̄. q̄ q̄sumanda
ē an̄ q̄ ḡna refractis sp̄cis lapsa decur-
rant. q̄ m̄ll̄ uelud t̄rāi follicul̄ uestiūt̄.

Cuis culmos q̄s pignones nocam̄ i ags
 aliūdm̄ iacē sinam̄. q̄ h̄ mō grandēsat.
 Triturāē ut t̄tāi. **C**ordeū sm̄ ysaac. r
 aūc. fr̄m̄ r̄ficiū ē i p̄o. ḡ. **V**irtutem
 habet mūdificatiūā. r̄ excolatiūā. plus
 t̄n̄ faba desicat. r̄ ypea ab inflone libat.
Cordeū r̄tūāi m̄t̄llōā r̄ laudabiliōā sūt
 cet̄is ḡms. s̄ ordeū acius digit̄. r̄ iō d̄
 m̄bus ueloc̄ dissoluit. fr̄m̄tū uō tād̄
 digit̄. r̄ tardius a m̄bus dissoluitur.
Caleni de ordeo r̄ faba sm̄ medianam
 dic. Ordeū r̄ faba qm̄ tēpam̄to uiana
 sūt in m̄ltis locū sm̄ medicū h̄nt. sic
 cera r̄ olm̄ in unguētis r̄ cataplasma
 tibus. **F**it de ordeo r̄fectō util. elyāt
 ordeū plus aq̄. post assat̄. deind̄ farina
 facta cū cūcharo r̄ficiat̄. h̄ in estiuo r̄
 t̄p̄ ad stōi r̄ epis refrigerū ualet.
Ad s̄tū r̄ ualet cū aq̄ tēpatū. sine r̄
 grossū ut cū cocleari edat̄. sine liquū
 ut bibat̄. **T**ex eo ptisana r̄ficiatur
 hoc mō. ut cortex auferri possit. m̄
 sura ordeū sumat̄ una. aq̄ nouem.
 r̄ t̄a diu coq̄t̄ donec redigat̄ ad unā.
 r̄ colatū potui det̄. hoc ualet ad sa
 nitatē custodiendā. coq̄ huēt̄tat.
Si cor̄ refrigerū plus appetat. parū
 aceti misceat̄. ul̄ addat̄ sem̄ papauēis
 albi. **P**tisana sanis crebro usu. cla
 rissimū r̄ p̄fectissimū sangnē generat̄
 nec min̄ q̄ panis nutrit. q̄ sanis dan
 da ē. **I**nfirmis uō diuis modis.
 put̄ cui q̄ expedit infirmitati. **S**i
 enī uelis s̄tū r̄ epis calozē extingūē.
 bite sup̄dō mō. **S**i ex colatiūū r̄mū
 dificatiūū ptisanū ēē uolueris. cum
 cortice coq̄. **S**i laxatiūū r̄refrige
 ratiūū. cocto in mane sup̄ pone mel
 uolaceū. **S**i p̄ epis opilone illd̄ nel̄
 accipe. cū eo coq̄ siml̄ radices apu. r̄
 femidū. r̄ accipe illd̄ cū oxycachara.
Calu aut̄ dicit̄ q̄ ptisana fit̄ h̄ in ordeū

mūdatū de q̄q̄ multū bene in aqua.
 r̄ colet̄ p̄ pannū. **F**arina sic fit̄. q̄dū
 bene mundatū in mola ponat̄. r̄ t̄t̄.
 mola t̄n̄ aliq̄tūlū s̄bleuata. ut grossā
 opet̄ s̄ānā. farina tal̄ in aq̄ diu cocta
 ē optim̄ ab februatantibz. r̄ papue la
 brantibz apate sp̄ualū. **C**alūc. dic̄ q̄
 h̄t̄ p̄tetates d̄cās de siligine. **T**ē s̄ h̄
 lumētū ex eo cū aceto foan̄ r̄ ponit̄ mōē
 ēplasti sup̄ scabiē ulcātā. sanat̄ eam.
Tē fit̄ ex eo ēplm̄ cū atonus r̄ aceto sup̄
 podagrā. r̄ philet fluxū sup̄fluitatū
 ad iūcturas. **E**t aq̄ ei r̄fert̄ extudibz
 pectoris. Et qm̄ bibit̄ cū sem̄ie femidū
 facit̄ habūdare lac. **E**t aq̄ ei ē i s̄
 gidatiua r̄ huēt̄tatiua febrūū. In call
 q̄ē pura. r̄ in fr̄is cū apio r̄ femidū.
Milice ē notissima. Et q̄ē de milice
 duplex ē manies. ē enī q̄dā rubra.
 q̄dā alba. **T**ē inuenit̄ t̄na sp̄s que ē
 albior milio. **E**t itm̄ q̄dā uerba milia
 exēsat. q̄dā parū. **E**t rursus quidā
 diu morat̄ in ags. ut longa. r̄ q̄dā in
 paucis mat̄at̄ diebz. ut milūū. r̄ h̄ est
 q̄ in erba parū exēsat. ut milūū. **C**ū
 desidrat̄ uald̄ piguē. r̄ p̄d̄ cretosam
 q̄ solutā. r̄ eā ualde macrat̄ p̄ m̄ltā
 nut̄m̄tū q̄ q̄rit̄ r̄ locis q̄ paludosis
 letat̄. ibiq̄ optis p̄ueit̄ cū p̄o reducat̄
 ad cultū. nā nimia piguediē tal̄ loca
 fr̄m̄tū r̄ faba p̄ret̄ in eo. h̄p̄o p̄fate
 milice sup̄flua r̄ sumit̄ piguedō. **S**erit̄
 in pastinata fr̄a. ul̄ in solida. **P**otest̄
 ā serri p̄ sulcos fabarū. r̄ rubicūq̄ rare
 fuerit̄ nate in sa sarculatō ipay. que
 fabis eradicatis ēit̄ denno sarcula. **E**
 intēpato aere circa finē marcū. r̄ in
 m̄sis aplis. r̄ parū sem̄is. s̄ octaua capite
 suffiat̄ ad q̄plendū bubulcā. **I**n call
 uō maturi r̄ in fr̄o seri ē serenda. **E**
 ea q̄ parua ē toto t̄p̄ quo milūū serit̄
 pot̄ serri. q̄ t̄m̄ē morat̄ in agris. **C**re

Ho

As

quindam ul' viginti dies sem' el' b'ira
 moxat an' q' nascat. Et natu licet sit
 pua milica, in rucha circa fine apl.
 r' iniqu' m'is madu. r' tuc ipa erba ab
 laqat ut mell' g' muret r' pululet ara
 dice. **C** De inde m' se Junu sarit sine rim
 chat so. r' tuc circa ipi' erba tra cumu
 letur ut acasu mell' defendat r' sole.
C Se aug' ul' septibus colligit, eis uir
 ta tra in asis. r' postea p' panoclas si
 melegaria h' uoluis. **C** Si uo eis no
 eges p' tias flectit r' panocle inadu't.
 r' in fasciculis ligant' melegariis sup
 radices in cap' relictis. **C** Et in bubulca
 medioes milice, circa sexdec' cozbes pue
 nient. **C** Sicutanda e' q' tu pot' postqua
 equaly fuit triturata ul' uirgis. et
 in loco reponenda uentoso q' tu pot' apta.
 ne nimiu' adunata cale fiat r' corrupat.
C Melegaria p'petit ad claudendu' tingu
 ria r' uias t'p' luti s' nendas. r' p'petit
 igni r' dibanis a' calefacendis cu' fuit
 exsiccata. r' planus salicu' inuoluen'dis.
 ne excoient' abestus. r' ne sole manet
 extuo. **C** Sem' milice bon' ab e' p'zas.
 r' bubus r' equis dari pot'. r' hoies
 eo t'p' necessitatis utunt' r' solo. r' cum
 alus g'nis in pane. r' p'apne rustica q'
 q' tinnus laborib' excent. **C** Et e' firm.
 r' sic. r' gnat' melancolicu' sanguine. It'
 inflatuu' e' r' p' suu' pond' fac' descende
 abu' que inuentre inuenit. **De oilio.**
M l'iu' notu' e'. Cui' duplex e' manes.
 r' aliud q' matuatoz recip' in sexag'ta
 dieb' postq' fuit seminat'. **C** Terram
 desiderat ualde arata soluta. r' p'igne
 na r' in sabulo r' arena pueit. du' mo
 solo uirguo r' hu'ido celo serat. nam
 sicu' r' argillo su' formidat agru'. et
 t're inq' seritur p'guedine ualde q' sum
 it. **C** Serit r' pot' p' sulcos fabarum et

ut ipas ubi rare fuerit in sa earu
 sarculatoz. si tra fuit soluta ul' media
 no cretosa. q' euulsis fabis sarculadu'
 eit. **C** Se aplis, madu. r' Junu. seri
 pot'. **C** Paladius uo die r' cu' eo q' ordat
 expienc'ia Veron. q' serit' miliu' d' m' se
 martu. r' eit' maturu' de m' se Junu.
C Et quo p'bablr' segt' q' si tra sit bene
 p'igus potit' in eadem estate itez semi
 nari. **C** Cozbis octana pars suffic' in
 bubulca. **C** Erbis p'ra liberet' assidue.
C Saturu' e' cu' totu' allestat. **C** Ab auicu
 lis cu' multo labore defendit. **C** Cum
 secatu' e' r' in faxis ligatu' erigantur
 ad sole. ibiq' stet' p' duos ul' tres dies.
 de ind' potet' ad area. r' stat' triturer'.
 ne si in magnu' ponat' aciu' calle fiat.
 r' corrupat'. eo t'urato siccet' optime
 an' q' p'petet' ad ozru'. q' miliu' n' bene
 siccatu' stat' calefit r' corrupit'. optie
 no sicu' longissimo t'p' h'uat'. **C** Et q' da
 colligit' solum spicas, sic in paruo fuit.
C Sulu' h' m' ysaac firm. e' in po. g. sic. **Vans**
 in so. testat' h' lenitas r' q'cauitas ei.
 r' uiscositas uentositatisq' absencia.
C Cum nutrit' ceteris g'nis ex q'bz fit
 pams. **C** Gra' t'n sue siccitatis q'forta
 tiuu' e' stoi' r' alioz m' broz corp'oris.
C Diureticu' e'. r' io assat' ad igne. r' ad
 tortoz' dolozeq' uentis. calim' sup'port'.
C Ca' a' sue siccitatis r' nut' m' m' m' m' m' no
 e' accipiendu' ab hus q' carnes suas aug
 mentari. r' in p'gnari desiderat. nec
 ab eis q' in corp'orib' suis laudabilez san
 guine g' nari uoluit. **C** Et ab illis tam
 agb' refrigeratio aut q'fortato, hu'iozq'
 sup'fluoz' desiccato appetit'. **De panico.**
P amicu' desiderat eand' tra q' miliu'.
 Et eisd' serit' m' h' b'. r' eodem ozdo.
 r' t' m' de semis requit' in bubulca. Et
 eode' mo' erba sepe mudat'. q' r' inter
 fabas, cicera, faxeolos. r' in unneis

q̄que feri pot. s̄z doctrīa de milio traditā.
Et q̄dā panica gen̄ q̄d in paruo t̄p̄i re-
 ap̄ q̄pletū, r̄stū q̄grue seminat̄
 post messēs q̄pletas in stipul̄ bis ul̄ ter
 aratis r̄glebis q̄fractis. in q̄bz optiē p̄ueit.
 n̄ fuit t̄ps eximie siccitatis. panicam
 fm̄ ysaac. r̄ in forma r̄ n̄a silic̄ ē milio.
 min̄ tam nūct. vēt̄re n̄o maḡ q̄ stipat.

Acapiē diuisis moīs. r̄p̄eoz diuisitates
 actoz suā mutat̄ q̄cūq̄ t̄m̄ in acapiat̄
 meli milio ē. **C**oḡt̄ ā sepe aut cū pigue-
 dine aut cū oleo. sepe cū lacte. capino
 ul̄ amigdaleo. Et coctū q̄d cū ol̄o aut
 piguedine laudabilius ē. q̄m siccitatez
 suā amittit. r̄ s̄p̄ositatē bonūq̄ nutrien-
 tum acq̄rit. r̄ q̄stipatōz p̄dit. **C**ū lacte
 n̄o coctū laudabl̄ ē eo q̄ cū aq̄ sola coḡt̄.

Sz coctois cū aq̄ duo sūt moī. coquitur
 ē aut integrū aut mola fractū. Itēz
 ablato cortice coḡt̄. ut in una panica
 m̄sura q̄ndecū aq̄ ponant̄. Ita coctum
 grossum ē. r̄ ad digerendū durū. set
 n̄o ē uentis q̄stipatiuiz. q̄ p̄ suū pond̄
 ad inferiōā descendit. **C**ola t̄tū coḡt̄
 ita ut farinē mūdātē decies t̄m̄ aq̄ p̄at̄
 r̄ postq̄ bis ul̄ ter bulliēt. digitis fir-
 cetur r̄ colet̄. r̄ colamētū susceptū dōn̄
 dureseat ex q̄q̄t̄. sicq̄z comedi utile est.
 r̄ cetis s̄bull̄. digi q̄z facili. maḡ n̄o sty-
 ticam. **de p̄ixo.**

Pisū ē robūa alba r̄ grossa. Et se-
 minat̄ de m̄se septēb̄s r̄ octub̄s. et
 Jan̄. r̄ feb̄ ut puto mell̄. in t̄ra faali r̄
 soluta. loco tepido. r̄ aura hūda. **C**ue-
 ptes corbis in bubulca sp̄gūt̄. **C**ū colligi
 h̄t siligs exsiccatis. r̄ ḡms fortit̄ idu-
 ratis. lūmā decedente post q̄ mltū p̄ce-
 sserit in defectu. **C**rim̄ ē in po. ḡ. et
 t̄p̄atū m̄t̄ hū. r̄ sic. Cortex el̄ stiptic̄
 ē. Cortex ergo mūdātū laudables ḡnat̄
 chimos. nec inflonē aut uētositatē fac̄
 sic faba. Et ad usum edendi bonū est

in estate. r̄ in cala regione. **de spelta.**

Spelta nota ē. Et q̄d diuisitates sunt
 q̄z q̄dā ē ḡm̄q̄. r̄ h̄ melior. q̄dā n̄o
 leuoz. r̄ h̄ deterior ē. **A**erem desiderat̄
 q̄lē frumtū. r̄ t̄ra. s̄ meli defendit in m̄t̄
 q̄ frumtū. r̄ creta r̄ pateti cāpo optiā p̄ueit.
Et hus t̄p̄ibz seminat̄ q̄bz frumtū. r̄ eodē
 m̄. s̄ due corbes in bubulca serunt̄. cū ex
 frumto corbis una sufficiat. **C**olit̄ et
 mūdāt̄ sic frumtū. **C**oet̄ ā in mediate
 post frumtū cū post ip̄m modicū māt̄ ē.
 Et eodē m̄ t̄turat̄. **V**m̄ t̄p̄ata paleis. p̄lic̄
 trescat̄. i. ungris sem̄ el̄ p̄ant̄. ut ab a-
 stis mūdāt̄. **T**epate q̄litatis ē. r̄ eggs. bul̄
 r̄ silibz p̄stat optimū nutriētū. **S**z h̄oīs
 uti ea q̄mod̄ possit. q̄ el̄ panis t̄p̄atus ē
 r̄ ualde leuis. r̄ n̄o sitres p̄tes sp̄elte cum
 q̄ta misceat̄ p̄te fabarū. ex sup̄flua ḡm̄a
 te fabarū. r̄ multa leuitate sp̄elte. fit
 panis satis pulc̄ r̄ bon̄. r̄ famulus que-
 niens. si in el̄ artificio diligentia obs̄uēt̄
 q̄ s̄ deā ē i pane frumtū. **de silligine.**

Silligo nota ē. Et el̄ q̄d n̄o sunt
 diuisitas. Aerem coz̄ cū frumto desi-
 derat̄. r̄ fricōz tollerat̄. ut alpes. q̄ cū
 mātāt̄. **I**n nemozibz em̄ alpū in cadit̄
 m̄ se madu. r̄ Jun̄. om̄s ramculi arborū.
 de inde cū siccari fuerit madunt̄ d̄ m̄se
 auḡ. r̄ capant̄ q̄ mane t̄m̄. r̄ in eis se-
 minat̄ silligo q̄ optiē p̄ueit illo anno.
 de inde usq̄ ad septē ḡsat annos. et
 eadē satio de nuo uerat̄. **S**z ū n̄o sunt
 nemora. erba cū suis radicibz r̄ modico
 t̄re madit̄. r̄ exsiccata q̄burit̄. in cuius
 cinere r̄ puluere silligo postea p̄fato
 t̄p̄i seminat̄. r̄ arta octo annos ḡsat.
 r̄ idē op̄ postea uerat̄. **T**erra desiderat̄
 soluta r̄ sabulosam. r̄ in pingui r̄ p̄u-
 ti cāpo melior p̄uenit. Et hus t̄p̄ibus
 q̄bz frumtū serit̄. quenienci aut̄ ante
 q̄ post. **V**na q̄d corbis seminis suffi-
 at in bubulca. **C**olit̄ r̄ mūdatur

sic frumtu. **C**octo diebz flozet cta fine
apl r mcau madu locis tepatis. quo tpa
tangi aculide no debet. **E**t qdraginta
diebz dpoito floze grandefat usq ad matu
ritatis euentu. **C**oatit a rmetit ante
q frumtu. r ttuat ut ipm frumtu. **C**ei
qde sba e tenax r uiscosa ualde. r ideo
queient miscet cu milia. milio faba
r silibz. ad pane plalozatoibz r famulus
faendu. q qm gior r glumat pastas
eoz q pse cocto pane retineu no possunt.
h frangut r trunt. **S**illigine no sola in
pane raro ul nuq utit. **C**anic. die q e
de na orde. s. fra r sic. m po. **E**t nutmctu
e mun nutmento trita. r el aq frang
acuitate huoz. r sili farina el. **C**up
pamtu ponit epithia calm ex ipa. **E**t
fit ex ea decocta sic sorbitas cu pice r co
lophonia eplm sup apata dura. **E**t cum
solo furfure suo sup apata cala. **D**e uicia.

Uicia duplici utim. aut semis colli
gendi. aut pabuli secandi ca. e em
optum abz egs r buly erba el r semen.
Cerenda e de msc jan. r feb. no i auroza
qm ros e. h qm sol ab sorbuerit roze. qm
rptu e uicia roze sstane no posse. set
evanesce uirtute el ul ipi. **C**he h uicia
ppu q uiridis messa si cu eo q mtra re
manet ag stati aret. letamis mge tra
i piguat. Si a exaruerit radices el an
q tra aret. succu aufert ab agro.

Incap lib. 2. de vitibz r vineis r cultu
earu. **E**t de natura r utilitate fructus
ipaz. **S**opius in libro fo multa de na
r cultu vitis dea intelligunt.
cu de natura plantaru r rebz
coibz cultu cu libet gnis agro
gnali smone dicere. **C**anic no in
hoc qrtio libro de na r cultu vitis et
vineaz. r omi utilitate fruct iparu
spaliter e agendu.

**de uice qd ipa sit. et de uirtute folioz
et anere el. et lacrima.**

Vitis apd nos nota e. h in frigidissimis
regionibz m qbz uiue no pot ignota
e. **T**oq dicamus qd e qda humidis ar
buscula multu tortuosa r modsa sculo
sa latissimos habes poros r magnam
medulla. r frondes latas r intercisas.
q sine putate r paloz aut arboz au
xilio diu unere no pot. r qmode stare.
Et el qd fructus e uia. ex cu succo
fit uinu paosissim li quoz. **F**olia uitis
st mktu medicinalia na uulna mundat
r sanat. **I**n aq decocta caloze febrile
refrigat. **C**ytuanoz r tumorē stoi ca
taplata mire sedat. **C**ognante aduina.
Conpnu puocat r cerebrū qfortat. **C**et el
lacrima potua sepe canculos frangit. ut
dic diascouides. **C**visu acuit. lippitudiez
ocloz tollit. **C**orsibz uenenosis succit.
r uentre stgt. **C**inis el ualet ad pda
cu succo rure. r ob ad mixt. **P**linius
aut die q folia uitis doloz capis aputat.
inflone sedat. r cu farina orde calaz
arthetica curant. **C**onstintias uald unuat
si eoz succu bibat patientes. **C**ortex
vitis r folia arrida uulnu sangne sedat
ipm q uuln r glumat r sanat. **C**inis
utu moy fistula purgat r curat. **A**er
noy doles r qtractos mitigat. **C**on
pionu r canu plagas cu ob sanat.
Et cinis corticis pse pilos ablatos re
staurat r multiplicat. **D**e uineaz diuisate.

Vinearu gna diuisa sut sm diuisas
r uarias qsuetudines regionu.
na qda cu auxilio paloz r ptiay in
ordine fiut. r h duobz modis uno qd
ut cu libet palo fit uitis. r sic fiunt
in plibz ptiay lobardie. r h qdem mo
in exili tra tribz plantent distantes
pedibz q q uer sum. **I**n pigui no qtuoz
in mediocri tribz r semis. **C**alio no ut

ut

Una uitis sup multos palos rypicas extendat. r sic fiut in plibz ptyz marthe anchontane. r hoc qd in plantat distanter qstiderata piquedine ul exilitate tre adeo qspacu unuisti possit agrue opire. r hee qd ligonibz tm colut n fuerit alte plinu r distantes.

Queda rursus faciut uelut arbuscule moze pmaali qs sine pali auxilio stare qstet. Et hec qd aut fiut p certas acies adeo ab inuice distantes q arau possit r diuisis seminibz seri. aut eqdi stantes undiqz q arari no possit. et hoc qd modo tribz distet pedibz aut mu ul aplius fm q fiut letu aut exile solu inq plantat. Queda etia fiut in aciebz cu palis r pias. aut in forma p gularioz puoz q a parte stiptis fiut depssa r ab opposita eleanata. r h mod agbzda mutie rin alus loas plibz r maxie in ortoz spaciis obsuat.

Queda uinee fiut cu arbusculis. ad hoc formans pagros plus ul minus eq distantibz fm q mag ul mu de uino ul tritico pat familias optauerit. Mediocris tm modus distantie .xvj. ul .xx. pedu habetur. r iste modus maxie apd mediolanu r in illis partibz obsuat.

Queda plantantur in ripis fossatoz cu fiut. aut pagros uiz magnas arbores ut eas q fiut in agris aut ripis operat r fructificent. r hic mod plinu obsuat imlis ptyz ytalie.

Et iteru supdas uineis q in ordinibz fiut qbzda ponitur pali r pte. qbzda uo pali aut frascos loco ipoz solimodo r serintes in qtuoz partes ul in duas tm plongu uelud pte inuice extendunt r ligant. r hic mod apd terdonu et cremonu r pistouu papue obsuant.

Et qda sine admiaulis face fiuntur

in tra. q p sola indigentia ul necessitate puencie faciendu e. r hoc maxie pot in montibz ualde aridis tollerari ubi uue no putrescut in tra iacentes set a solis nimio feruore suantur.

De diuersitate generum uitis.

Quasiitates gnm uitis multe fiunt. Nam qda fiut ualde fructifera. qda mediocrit qda paru ul nichil. Et qda ualde timet nebulas r puinas queda parz. Et qda timet siccitate r uetos r qda ea facile tollerat. Et qda ualde fecunde fiut. qdam paru. Et queda uites fiut qru fruct ato maturatur qda tarde. Et qda ualde fructu fiut in floze pdu. qda no. Et qda melu mine fructu puant. qda fructum suu ab eo defendit. Et qda facile uentis rupit. qda tenaces existit ut ab eis facile no ledant. Et qdam timet pluuias. qda nimia siccitatez.

Et qda fiut spissos nodos hntes. r qda eaz gemas plonga inter nodia distulerint. Et qda fiut longos r crossos facientes palmites. qda paruos. Et qda magna medulla faciut. qda puu.

Et qda frondes ualde faciut intercalas qda paru. r qda rotudas r qtinuas.

Et qda faciut uinas albas. qda rubras qda nigras. Et qda faciut botrones multos r paruos. qda paucos r magnos. Et qda faciunt grana callosa qda mollia. Et qda duru cortice granoz. qda stule r teneru. Et qda faciut grana ualde pulcra r lucida. qda obscura. Et qda dulcia. r qda acia. Et qda faciut uina suabilia. qda corruptibilia. Quos omis diuisitates facile uidere pot in industri r expt.

De diuisis spebz uiti.

Spes uitis ualde multiplices in ueniunt. Et ipaz multe diuis

noib; indulsis puuncis r ciuitatibus
 apellant. **Et** qm ex eis qda snt me-
 liores, r qda min' bone. pmo melioes
 r eay bonas qdicoes apte scriba r eay
 ponam noia, r inde breuiter dicam
 de aliis min' bonis, ut habita utrazq;
 notiaa, sciat uolentes plantare uel
 insere uineas, eliga melioes. **Q**uia
 itaq; in pms, qe qda spes uine que-
 uocat' selaua. q satis tarde pullulat,
 r e uua alba, q rotundu hns granu,
 r faaes mediocter magnos r spissos
 botrones. r folu mediocter int' casuz.
 r in colibet sarmento r in ueti nasa
 duos ul tres. q. r qm. q. botrones pdu-
 at, r tanta est duricies ligni eius
 q fmentes no flectut' in ferus p
 uuaru pond'. vnde ultra modu ramu
 los implet, r uua ei e ualde umosa.
 r lucida, r cito maturitate recipit.
Et unu ei e ualde stbile r dyapha-
 num, r mediocter potes suabile et
 maturu. **S**acra tra aut mediocter
 r montuosaz desiderat, r in ea meliq;
 aliq; aliaz fructificat, si stricte putet.
 na logos palmites cu uinis nutrire
 no pot. **Et** h apd buyam r partes
 motanas matue papue frequetat
 r in spali p' cetis uenatue habetur.
Et alia spes q uocat' albana que
 tardissime pullulat, r e uua alba,
 modicu longu hns granu, r faaes
 satis magnos botrones r spissos et
 longos. r mediocter fructificat, r fac
 folia mediocter int' casu. r ei fmita
 ponderis inferius no flectuntur, tanta
 e duricies ligni ei. **Et** ei grana asole-
 plimu colorant, r ualde cito eius
 maturatio qplet. **Et** e satis dulcis
 in sapore. h cortice austeru r aliq;
 tulu amaru ht, r io meli e grunu
 ex ea expmat, q p ferueat int' mis

facile

diu cu corticib; r racemis. **Et** unu
 qd ei e ualde potes r nobilis saporis
 bene suabile r mediocter tenue. et
 si tepstua paulisp sic ei uidentia meli
 suabit ul suat unu ei. **Et** h spes
 uue p' cetis apd forlimu r intota
 romaniola in uenatue habet. u stric-
 ssime putat. na cu logis palmib;
 pauci ualoris existit. **Et** r alia spes
 q tribiana uocatur, et e alba cu grano
 rotundo paruos r multos botrones faaes
 in iuuentute sterilis, r pcedente tpe
 fecudat. nobile unu faaes r bene su-
 bile. **Et** hec spes p tota marchia papue
 qmdat. **Et** r alia spes q granolata
 dicit, q unu os tantu ht in gno, r est
 lucidissima, r logu ht aliqtulu granu,
 r facit unu ualde lipidum r potens
 r durabile r nobilis saporis r odoris.
Et hec apd edona r in illis paribus
 maxie comdat. **Et** alia spes que
 agyda malhya, r agyda faracra
 uocat, q gnu albu r rotundu ht,
 r turbidu cu stbili cortice, q miru
 modo ponderat, r in tra satis mac
 defendit. **Et** unu facit medioct's
 bonitatis r potentie, no multu stbile
 nec multu suabile. **Et** hec apd lymo-
 nia papue in honore habet. **Et**
 r alia spes q garganga dr, q alba
 e r rotunda mirabili dulcis, clara seu
 lucida r colore aurea, r cu crosso cor-
 tice suabilis ultra oms alias, r ualde
 fertilis silicet femia, q masculus
 nich ualet, cui gna sut longa et
 in colore ualde aurea, h sterilis est
 oio. **Et** ei unu e ualde stbile r dia-
 phanu parue potencie, r satis su-
 bile. **Et** hec apd lononia r padua
 in magna uenatue habet. **Et** et
 alia spes q albaniaca dicit, q satis
 alba, no lucida h maculis plena

rotunda et mirabiliter dulcis et uinum
facit dulcissimum. **E**t quidam annis est
fertilis, et sepe sterilis, et papue si struc-
te putet. si satis fertilis est si a lon-
gis palmitibus relinquitur. **E**t si in quibusdam
partibus boni et maxime in burgo pani-
calis in honore habetur. **E**st et alia
species que uocatur buranexa. que est una alba
multum dulcis et pulchra, et in arboribus
bene fructificat. **I**tem est una que dicitur africa-
na. que non est delectabilis ad edendum, et
in arboribus mirum modo fertilis est, et non
papue operit in locis ubi homines uinas
inuadunt, et hinc due species apud pistonum partem
diliguntur. **S**unt et alie species uinay albay
quarum quedam licet apud quosdam in magno habeant
honore tamen apud nos diuisis rationibus aut
pro paruitate fructus uinay aut quod minus
melum timeant minus bene per experientiam
reperiunt. **E**t hee sunt muscatellus et
luamica que optime sunt ad esum, et in ar-
boribus, si in uincis spissis et in uis terram
non respondet ad uotum. **E**t greca et uer-
naca, que licet bonum apud nos uinum
faciat, faciunt nimis parum. **E**t terbigone-
nes, et cocina, et gruposa, que bonum
uinum faciunt, et quibusdam annis sunt mirum
modo fertiles, et maximos botrones age-
tes, si qui singulis annis fructu destitu-
untur in flore non ferentes aliquid modo
mellumen. **S**unt et quedam alie uinarum
albay species satis bone, sic luedella que
bonum et suabile facit uinum et multum
que apud pisanum papue plantatur. **E**t ver-
diga que puos facit palmites et multum
fructum. **E**t verdecla que grana facit uiri-
dia, et puia, et multas fert uinas, que
due species, et superius que dixi minus bonas
in antiquis uincis et in quibusdam nouis pro
comitatu inueniuntur bonome. **U**inay
sicut nigray uel rubray multe sunt
species, quedam ualde bone, et quedam paru.

Et bene que sunt, Grilla. **E**t asiga sunt
mardegana que sunt que elde quod dicitur, sunt
enim modicum nigre multum fertiles omni
anno, habentes longa grana uinay ualde
cortice, et pulchrum et delectabile uinum
faciunt et satis suabile. **E**t pro nimiam
pluuia que est uinay grana, et in montibus
non bene perueniunt, si in canestribus ager
letantur, differunt tamen quod assigna nobili-
uinum facit, si minus quod paruos facit
botrones et raros, si multos et puia grana.
Grilla non facit horum omnium opposita. **E**t
species habundant inueniuntur boni, et in melle
alus tris. **E**st et alia species uine nigre
que uocatur nubiolu que non est delectabilis ad
edendum, et est mirum modo uinosa et uult
pigrem aut ualde stercorata et ualde
timet uibras, et tepetate pululat, et
uinum facit optimum et suabile, et potens
ualde, nec auidet ultra unam diem uel duos
stare in grassis. **E**t hec in ciuitate allei
et in illis partibus in maximo honore habetur.
Est et alia species que uocatur marolus, et est uinay
nigra ualde cito matabilis, et pulchra
et longos et spissos botrones faciens, in
sapore dulcissima, et uinum facit durum
et satis suabile, que nigra, et satis fertilis
est, si melum aliquotulum timet, et in plano
et motu peruenit, et hec maxime apud
bonum in locis infinitis habetur. **E**st et
alia species que durada uocatur, que ualde nigra
est habens longa grana, et uinum faciens ualde
nigra, et bonum in tris humidis et aquosis,
si in montanis et siccis locis non letat,
et hec apud feraria preteritis speciebus eligitur.
Est et alia species que uocatur ciuiareca, habens
est multum nigra, longum habens granum, et
ante maturitate omnia folia perdit, in sa-
pore acra siue acida, mediocriter fertiles
botrones facit raros, et uinum optimum et
diu suabile, et hinc una non comeditur ab
ambus uel canibus, nec libet ab hominibus.

2

rex ca plimū in uerē in ptibz motanis. bon.
Et ralia spēs q̄ dē Cumarōn. q̄ p̄dē
 silis insapere r̄ unū durabilitate et
 forma. s̄ maiores ualde botones fac.
 r̄ gna crossiora r̄ habūdanti uinum
 s̄ min nobile. r̄ magis loco p̄gū le
 tat. **Et** h̄ implibz ptibz bon inuenitur.
Et r̄ alia spēs uue nigre q̄ dē pader
 nigra q̄ grossos r̄ spissos facit ḡrappos.
 q̄ multas uinas pfert. r̄ unū grossū
 r̄ p̄ yeme delectabile facit. s̄ in esta
 te nō durat. r̄ h̄ p̄ infinitas uineas
 bon inuenit. **Chut** r̄ alie multe
 spēs uinearū nigrarū q̄ p̄ uarias
 p̄dites malas min p̄bantur. sic est
 pignolus q̄ multū diligit ap̄ medio
 lanā sup arbusculos. s̄ ap̄d nos nō
 bene fructificat. **Et** albanca cum
 q̄ tingūt alia uina q̄ nimis mellum
 tunc r̄ unū nimis austerū facit.
Et uarana dentina r̄ porana que
 licet sūt mirabilis dulcedinis ad edē
 dum r̄ bonū faciūt unū tñ sūt ferē
 steriles. r̄ nimis melum tunc. **Et**
 ualmuniga. r̄ tusca. q̄ ualde nigre sūt
Et melegon q̄ ante os spēs d̄migrāt.
Et canutula q̄ pulcherrima uina r̄ huabi
 lis ē. **Et** r̄ q̄dā spēs uue ut cyna
 p̄rū rubea. ualde dulcis r̄ huabilis.
 s̄ parū fertilis. **Chut** r̄ q̄dā grana
 gna r̄ spēs uinarū siluestrū. q̄ labrus
 che uocant q̄z q̄dam sūt albe. quedā
 nigre. q̄ ualde pua faciūt gna r̄ p̄anos
 ḡrappos. q̄ sup arbores r̄ sepes sp̄moz
 unū suū naturali motu q̄scendūt.
 r̄ nō putāt. s̄ si putarent r̄ p̄ cultum
 domesticarent. ḡrappos facerēt maio
 res r̄ gna mediocēt grossa. r̄ hee que
 nig sūt s̄gūt unū r̄ clarificat si in
 tegre ul cū racemis q̄ssate ponant
 in dolis. nec uicāt sapore uini. **Et**
 que albe sūt clarificat r̄ purificant

alba uina. **Chut** r̄ q̄dā spēs uuarum
 grossarū r̄ durarū q̄ dē pgule ul hu
 meste q̄rū q̄dā sūt albe. q̄dā nigre.
 q̄dā rubre. **Et** q̄dā habet grana rotun
 da. q̄dā longa ualde. q̄dā mediocriter.
 q̄ sp̄alia nō hnt noia. **Et** eaz quedā
 t̄p̄e sine maturitate recipiūt q̄dā tarde.
Et ex his eligendē sūt q̄ magis placet
 ad esum. q̄ p̄ nichil aliud plantant.
 cū ex eis unū nō fiat. sans in p̄tūt
 ad agrestū faciendū acerte. **Chut** p̄tēa
 in oibz puuicis r̄ cauitatibz alie diuerso
 spēs uinarū. q̄s omēs numerare n̄ possō
 nec expedit. s̄ in quolibet loco unūq̄q̄
 diligenti eligat eas q̄ in suis ptibus p̄
 exp̄ientia inueniūt plus r̄ meli unū
 ferre. nec ante exp̄imta p̄fidat in his
 q̄ aliunde portant. q̄ tūcūq̄ fuerit alibi
 ap̄robate. q̄ sepe aeris r̄ t̄roz diuersitas
 natura eaz inmutat. **de aere qui uialz**
conuenit. Et de situ uinearum.
Quā mediocēt q̄litatis. tepidū mag
 q̄ fridū eē debet. sicuti potū q̄ nimis
 ubrosū. s̄ an omia uitis. p̄cellas uen
 tosq̄ nimis formidat. Aquilo tñ uites
 sibi obiectas fecūdat. Auster uō nobilitat.
Usq̄ in arbitrio n̄rō ē. plus de uno ha
 beam an melius. **De situ uinearū** r̄
 sciendū ē qd̄ campi amontibz remoti r̄
 ualles nō aquose largius unū ferūt.
 colles uō r̄ cāpi uiz eos existentes r̄ nārā
 eoz h̄ntes. nobilius unū faciunt. **Que**
 terea ē notandū q̄ in locis fris imotibz
 ameridie uineta ponenda sūt. calidis
 asēp̄t̄rioē. Tempus ab oriente. ul
 si necē sūt ab occide. ut hac industria
 excellēs q̄litas tēpetur. **Loca** nāz
 sepe uitibz mutat. r̄ id eazū gna que
 nient ap̄tēt. **Et** plano q̄ loco statues
 uitē q̄ nebulas s̄stinet r̄ pauinas. **Et**
 Collibz q̄ siccitate durat r̄ uentos. p̄
 sui agro graciles atq̄ fecundas.

no alit
 a fructifi
 it. omis

Coactio feraces et solidas. **F**rido et nebuloso eas que yeme celeri maturitate pueniunt. aut que duris actinis inter calli gines securi florent. **E**ventoso tenaces.

Calido quoniam tenioris et huiusmodi. **C**oactio. eas que pluuias ferre non possunt. **E**t ne multa dicam. **A**ugenda sunt genera que professione uiciorum suorum qualia loca diligunt huiusmodi in quibus dormire non poterant. **P**lacida sane regio et serena. tunc generum omnium suscipiet.

Industria que uir probata diligat. et locis talibus mandet que imitari possit ea uide sumunt. sic merita que sua fruabit.

De terra que vitibus apta est.

Solum ad uineas ponendas. nec spiritum nimis. nec resolutum spiritus tamen resolutum esse debet. nec exile. nec letissimum. tamen leto primum. nec capere stre. nec precipos. nec siccum. nec uliginosum. moderate tamen rosidum. nec salsum. nec amarum que uicium saporem corrupto uino quiescat.

Trophus et alia duriora ubi gelu relaxatur et solibus pulcherrimas ferunt uineas refrigeratis estate radicalibus. et humore detento. **E**t et soluta glareas et calculo sus ag. et mobiles lapides. si tamen heroua se glebis pinguis miscuerunt. **E**t silex etiam terra sibi posuit quia frigidus est et tenax humorem radices estate fitire non patitur. **E**t loca ad que d'caamibus terra de currit. uel ualles que fluminum saturant aggesto.

Argillosa terra quomoda est. si argilla sola grauit inimica. **E**t magis sabulo et rubeo utilis est. cui fortis est tamen permixta. **C**arbunculus non stercoret. macris uineas reddit. **I**n rubrica difficile apprehendit. quous postea. nutant in ea. si hoc tregenerum est ualde opibus inimicum. que parno uel humore uel sole. aut nimis madefat. aut nimis siccatur. **I**temque maxime uale solum est que inter omnes numeratas tepamtu

tenebit. et proximum fuit raro que de pso.

Conilem uineis etiam per hec signa cognosces. **S**i coloris et corporis rari aliquatenus ac resoluta est. **V**irgulta que prulit lenia nitida proceras et fetunda sunt. ut primum siluestris. primum rubus. ceteraque huiusmodi. in interita in sterilia. neque scabiosa. nec maxime exilitate languetia. **C**ad pastinandum preterea rudes agros uel maxime silures eligant. **U**ltima est et conditio in quo fuerant uineas uetusta quo si necessitas cogit primum multis arboribus excent. ut abolitis radicalibus primum uineas et omni et carne. et sapore de pulso nonella uitis tuel possit induci. **De pastinacione et dispositione terre in qua uinea est plantanda.**

In mense septembris. uel octubris. locis arboris. aut iam uel febr. seu marci. locis humidis fieri debet pastinatio huiusmodi cultura uel uinea est plantanda. **E**t ubi fit generibus aut terra inter totum fossa. aut fass. aut scrobibus. **T**ota terra debet esse ubi ag est immundus. ut siluribus truncis et radicalibus filias uel herbis noxiarum spaci liberent. **U**bi autem sunt munde noua scrobibus pastinanti aut sulcas. si melius est sulcas. que humorem uelud in totum spacia pastinata transmittunt. **F**iant autem sulca longitudine quade stana uel

Tabule latitudine trium pedum uel quatuor. **A**ltitudine unius pedis in locis humidis. uel duorum in locis siccis. **D**einde si lignis per hoies uinea est colenda tantum crudi soli relinquntur. que alio sulco ipse uinum acres. tribus uel quatuor. desinet pedibus. s. tribus in solo exili. s. in pingui. et tribus et semis in medio. **S**i uero arande sunt uineas. v. uel. vi. pedum spacia que non fodienda sunt in medio relinquntur. **E**t si scabres fieri placet at tantum fiat longe quam uites distent

2

delebitur ut in qz scrobis capite plata
 una ponat. **P**ossunt tñ modissime sul
 ca fieri distantes in triplo q̄ iunea spū
 sa eē finali debeat. r̄ in qz sulco r̄
 plante in duplo spissiores q̄ eē debeat
 poni. sicq; acres ligonib; parari r̄
 spacia p̄tremū aut q̄dueniū anni
 r̄ oī gñe seminū seri. aūq; uites ex
 creuerūt, unā trahi adextis, r̄ altā
 asinistris, r̄ de utiq; duas fieri uites.
 sicq; spaciū totū impleri. **S**crobes
 nō sūt ul' duos pedes alti fodiente
 ne q̄ pangim' frigidē s̄m̄ta laboret.
 latā scrobib; q̄lt' sūt inasa ne obliq;
 uitis sauciet. alte intentib; feramus
 cū fossa inculet. **P**astinū ā omē
 q̄ usabitur duoz pedū altitudine
 tra unūsa fodiatur. in quo eēt dili
 gencia ne crudū solū occulta fraud
 fossa includat. q̄rē p̄spacia q̄fodūt
 uita custos ex plozet in q̄ mod' eē p̄cē
 altitudinis designat. r̄ radices om̄s
 r̄ purgantia maxie rubi r̄ filices
 in sumū redigi faciat. q̄ cum in om̄i
 p̄sūtōis gñe eē ubiq; suanda. **P**ol
 sūt r̄ mod' fieri foues pue. r̄ stric
 te. queient tñ p̄funde ubiq; uites
 p̄ unūsq; agrū p̄tuo stare debet.
 s̄m q̄ p̄ om̄s agricultores egyptos
 lōdōie. r̄ in locis plib; aliis obfuaat.
Possunt r̄ foramina in tra fieri uicūq;
 uinis plantanda eē q̄ qdē cū palo fieri
 q̄suerunt. s̄ meli' uald' eē q̄ fiat
 cū foratā, q̄ eē instrū ferent p̄me
 p̄mie inrerū nā inuentū quo tra
 q̄tū expedie p̄funde forat. forasq;
 tra educat. nec inforamis parietib;
 q̄ulcat. ut infirioz debiliū radiciū
 impediāt. r̄ hoc qdē paruo ualde
 labore p̄fiat. n̄ ag' lapidosus fuerit
 ul' s̄uolus. **L**ocus qdē q̄ pastinand'
 eē p̄is impedimtis romib; liberet

artozib; ne fossa tra post calcatu
 assiduo solidet. **U**is qdē experimentis
 assiduis p̄tū eē uites melius p̄uēcē
 si ul' statū fosse eē, ul' nō longe ante
 pangat. cū tumor pastini nō dū repe
 titā soliditate s̄sedit. r̄ qdē infulas
 r̄ scrobib; eē p̄batū. **Q**uando debent
 colligi plante uinis. et q̄les. **E**t q̄lt'
 futū. r̄ ad p̄tes remotas p̄tū si op' eēt.
Plante uitis q̄ tuioli dicūt. colligi
 debent qñ plantande sūt. r̄ r̄ ante
 colligi possūt si bene fuerit. **E**t oxiōā
 qdē tēp̄a colligendi eas sūt temp'
 octubris. qñ pars foliozū cecidit. et
 pars adhuc retinet inuite. tñ enī
 calor n̄alis uitis adhuc eē expansus
 in ramis. s̄ cū om̄s frondes ceciderūt
 oīo. r̄ supuenit gelu intensū in aere
 tunc ramū ei' calore n̄ali d̄stituti sūt
 q̄ p̄ frig' acis fugā habuit ad radices
 ad calā uiscera tre. q̄r tales plante
 difficilius p̄hendūt. **T**emp' p̄terea
 marū in q̄ iā calor r̄ humor ad ra
 mos redūt. ita q̄ eaz gēme iam
 tumescere incipiūt est optimū ad r̄
 plantarū collectōz p̄ eandē racionē.
Fugendarū qdē plantarū ratō mul
 tiplex est. **E**t p̄mo qdē ex tali terra
 colligi debet q̄ nō sit multū p̄gior
 ea in qua pangi debet. s̄ sit equalis
 aut exilioz. nā si ap̄gū tra ad solū
 exile trāsterūt. utiles eē nō possūt
 nisi se p̄ stercore adiuuent. **T**er
 eligenda sūt pangenda s̄menta de
 uite media. nō de sumā nec de infima.
 .v. ul'. .vj. gemaz sp̄tō auerri p̄cē
 dencia. q̄ nō facile d̄gonat q̄ de r̄
 locis talib; colligunt. **S**ūma flagel
 la repudiem ac s̄urtulos. q̄ licet loco
 lono nata sūt. tñ feracitatis beneficio
 caruerūt. **P**apinnus aut' q̄ de duro
 nascit' r̄ si fructū actulet p̄frugifero

nō ponat. In suo enī loco fecū datur
 amare. trāslat' nō tenet stilitatis ui
 cum, q' nascendi q'dā suscepit. **Sti**
 mant' r' de uite fecūda. nō existimem'
 ea h'acia fertilia q' unās singulas aut
 binas p'duct' s' que multa ubertate cur
 uantur. **Nā** pōt' ferax uitis in se fera
 tiores h'ie matias. **Erūt** a' m'li signuz
 fertilitatis. si de duro aliquo loco fruc
 tum citabit. si fetu impleuit ramulos
 ex omī pte surgentes. s' hoc signis p'
 ptis p' uindemias ē notandū. **Ca**sserit
 aut' columela uno anno explorari fer
 tilitatē nō posse. s' m'. quo nūo cogno
 scatur uera gnōstias furtuloy. **Ca**d pā
 gendū nouella palmes dz eligi. duri
 in se nich h'ns r' ueteris sarment. qm' h'r
 sep' corrūpiunt' r' putrescit. **Me**siura
 sarmenti unī cubiti fm paladiū ēē dz.
 m' aut' uidetur longius ēē debere. ipm'
 que ramulculis r' capolis siue' anchis
 ēē purgandū. **Qu**ante sūt plante uitis
 talr' q' uento aut sole nō urant' seu aliq'
 modo ledant'. r' p'apue s' trā usq' ad di
 midia pte m'se. si paucis erūt suand'
 dieb'. **Si** uō diu suā eas necit' fuit
 r' maxie iā multo adueniente calore
 usq' q' ad sūmitates ipay trā uald' q'ri
 ta opiant' aperte. ad eo q' trā tā int'
 q' supra diligent' posita singulas plan
 tas tangat. **Q**d si eas trāfueh' ad
 ptes ualde remotas oportuit loc' ul'
 palea molles. r' modicū lutose cum
 plantis optime misceant'. r' sacco uel
 sextorio q' ē meli' inuolute. stricte li
 gentur. capite grossiori cū p'facti pale
 is r' stouo coopto. r' cū portantur q'tū
 fieri pōt'. a sole defendant' r' uentis. qd'
 si nimia eēt aeris siccitas possunt
 qm'z utilr' capita g'ssiora in aq' de m'gi.
 sic enī disposito. diu ferri poterūt et
 teneri sine lesione iparum.

Qn. r' q'lt' uinea uites plantand' sūt.
Tempore septēbris r' aprilis in locis
 fris uinee sūt plantand'. **De**patis
 enī d' m'se octubris r' martii. **Ca**lidis d'
 m'se nouēbris r' februarii. **Ita** tñ q'
 omībz p'fatis locis. si humida r' cap' s' trā
 de p'ssa fuerit. post yemē pagant'. ne
 calor nālis ipay duplici ag'ssitate loci
 uidelicet r' yemis extinguat'. **Si** uero
 arida r' motuosa sūt loca pangenda.
 ante yemē plantent' ut sup' flua locoy
 siccitas circa plantas hūitate yemis
 tēperetur. **In** locis uō tēpatis an' yemē
 r' post q'grue pangi possūt. **Itē** p'ncip'
 de sūt uites placidis diebz ac tepid'
 qm' solū ē modice humidū. s' p'caus
 aridū quā lutosū. **C**um uinea plā
 tatur in ordine. aut in foraminibus
 paloy grossoy. ul' in foramine instr'
 q' forat'ra uocat' q' ē ualde meli' r' tē
 eis foramūbz directus ul' parū obliquus
 duo s' mentis in pte in ferioi oblique
 in cas' foramini impiant'. r' sabulum
 ul' trā soluta r' trita r' cū parū minū
 t' s' hō letamine palearū ul' uinace ul'
 ad mediū foramen ponat'. de inde cū
 ul' trā ibidē inuenta repleat'. **C**aut'
 in puis foueis quēnt' cū p'fundis
 pangant'. r' tē obliq' ponūt'ur caput'
 plantay longe positis in pte in finis
 r' in sup' ma uix signū cū fimo uindem'
 p'p'riationali positū quētis. r' trā r' trita
 mediocrit' sup' inducat' r' calcata. **Ca**
 p'd sarmentū cū de ponit' torandū nō est.
 nec aliquo modo uerandū nā pars ea
 de qua radix sperat' in uire nulli s'
 cienda est. due gēme fertiles rema
 neat' supra trā. nec de m'isa p'ntus
 fecūdiōi parte supra eā. q' ē sterili
 p'rimū relinq'at'. **U**bi p'guis ē nā
 trā r' maiora int' uires spacia relinq'
 . s. s. p'dū. ubi exilis ang'sta. s. tūm

2

pedū. **V**biūo mediocriū. trūū pedū et
 semis. **P**tea nō ē uno tm gñe uitiū
 omē palliū q̄ferendū ne ann' inq̄
 gñū uidiūc sep̄ omēz excludat. et
 10. 2. ul. 4. gñis eximū fermenta pū
 gemus. **E**t expedit maxie gñā ta
 bulatū dīponi. 2 sic gñm diuilitate
 dīstīcte p̄lita p̄tāt eā oparioz mūg
 nūis expedire. 2 gradatū q̄ ueloci mān
 nūtur p̄us p̄ere. 2 ind q̄ ferū. ac meli
 puro sapie sine luctamine alterius
 gñis. unaq̄q̄ uinea suare. **E**t si hoc
 faciē tibi difficile uideat. n̄ alia simul
 q̄feras. q̄ q̄ sapie. 2 floze 2 matūitate
 quēnat. **I**n scrobibz uō magnis 2
 latis ut uitiū dīstantia eē debz per
 angulos q̄uoz sarmīta depones. et
 unaciū ut dic columela scōi mixtū
 si ml' sp̄ges. **E**t si exile solū sūt pig
 uem inferas tū scrobi. si uō nimis
 cretosa eūd mīscas sabulū. **E**t si
 arbustū te delectat hīc plantam
 gñose uitis p̄us in seminario nutre
 debz unde radicata trāfferat ad sar
 lem au arbor ē uicta. **I**n seminario
 aut hīem sp̄cio dīstantia int se sar
 menta depones. **E**t cū qualuerit hīc
 post biennū radīcabit uitis ul' arbu
 scula 2 trāfferet. Quas cū depones
 in scrobem ad singlās māt' rediges p̄
 tatis omībz q̄ scrobz sūt. Curatis
 etiā radialz si quas potis inuenire
 ueyatū. **I**n scrobē ā ad arbustū
 faciendū duas radīcatas uites depones
 obsuās ne se inuicē p̄tingant
 2 ipas uites ad scrobes latā dīsceta
 quīges. **C**aro asserit scrobē n̄ p̄mo
 anno eē replendū. q̄ res faciet uitem
 alt' fundare radīces. **S**i h' aridū p̄
 uincis forte quēret. hūdis uero
 sata p̄ficient hūore suscepto. n̄ tū
 statū cumuletur. **E**t arbusta q̄ faciet

plantas arbor de his gñibz ponat. ul.
 si agro suppetit habūdantia hus uatur.
 ulmo. oplo. salice. populo. fraxino. cerefo.
 nucē. p̄uno. 2 silibz. si salice 2 populo in
 locis hūdis tm uti possim'. ceteris uero
 in hus 2 alus locis. **E**t hūis ā gñibus
 trūcos radīcatos. ul' salicē 2 populū sine
 radialz circa scrobē uitis q̄statū op̄aret.
In scrobē uitis ab arbore sua semipedis
 ul' duoz pedū sp̄atio dīstare debz. nam
 arborū nimis p̄yima uitis. aut ipi op̄met
 incētū. aut op̄imet ab ea. **A**liud etiā
 de trāfferenda uite ingenū fieri p̄t. **E**t
 uimine p̄na corbūcula. ad arborē ul' p̄gu
 larū fert' au uitis aderet. 2 in fundi
 media p̄te p̄undit. 2 in ducto in eam
 sarmīto uitis suspendit 2 tū repletur.
 q̄ sarmītu exacto anno in corbūcula fundo
 incisum. cū ipa corbūcula portabit ad locū
 ubi plantare p̄ponis. ibiq̄ cū ipa corbūcula
 obruuntur circa arboris manita. radīces.
 2 hoc q̄dez fiet sine ambiguitate p̄nden
 di. **S**aneis 2 munienda est ad usum 2
 p̄ccous appetentis mūyias 2 arbori
 sue p̄an' alliganda. **C**ū uō arbores ripu
 rum uitiū muniere desideras. optimū
 ē 2 facile sulcū in ripa faciē. ibiq̄ sp̄mas
 2 tarolos mixtū ponē. 2 fossato et fōssō tū
 sup inducē. sic em sp̄mas munit' ager.
 2 p̄cas uitis nouellas tūe q̄scendet.
Optimū p̄tea gen' ē p̄uicalium uineaz
 q̄ sūt ut uites uelud arbuscule stent.
 q̄ q̄dem plantant' ut hec q̄ in ordine dī
 ponūt. **E**t h' q̄d' aut undiq̄ pangunt
 eīllē aut unū ordīnē tantū sūt ab alio
 p̄mo ut placet remotū. si in his unū
 sola planta in fouea q̄libz p̄t ponū. et
 si in q̄libz loco due p̄nant. cū qualuerit
 debiloz aufert' ut una sola remaneat.
Ptea sciendū ē q̄ naturā uitis. celum
 solūq̄ s̄stentat si gñā quērent aptent.
 10. p̄ in eaz plantatā p̄apne obsuanda

sunt ea que super diximus cum daretur et sic
vinearum loquere. **De propagatione et
re-nouatione vitium et vinearum.**

Propagationes que in vineis. que ad
arbusta sunt. In vineis que que
propagantur in locum vacuum vel vitis secundum ordi-
nem vinee debet esse. que non in locum
alium que infamati generis est. Sarcimentum
vitis nobilis propagat. Et que per arcum
ferentias ducit ut vinea in clementer
recipiat. **Et primo** que in ad ordinatum
pertrahit locum aut statum. cum sarcimentum
sufficiens est longum aut successit per
annos. vel etiam deficiat longitudo. **Et**
idem observandum est in omni propagationis
generis. **T**ubi autem in locum eradican-
dum propagatio ducit. aut hoc statim
fiet. aut primo anno. primum pedem pro-
prietate auferenda preterit. ut habito in
vitis dampnate fructu anni prioris
sequenti. levit in locum prout eradicare
trahat. **C**um autem pertrahit ad arbores
vel arbusta. primum pedem ad minus
ab arborie fiat longinqua pagoda. **I**n
omnibus autem prenotis modis letam in so-
neque super terra etiam pagone apparentem
relicta. nec si terra pertrahit paginis
apponeat alioque superfluo letamunis
calore debilitabit vel arescet. non sunt
ad eo maturum et nec. que calor letamunis
exalant. **E**st autem sciendum perdas propaga-
tiones fieri aut in fossione tota vitis
que propagat. aut magis sine curvatura
sarcimentis. ut velud arcus super terram
relinquit. alia parte vitis in fossa. que si
fiat magis post biennium recidunt aut
etiam que est tuens per debilitate bie-
nialium radicem. que vitis novam sepe non
quiescent descendit. **V**etus et anti-
quata vitis que longe nimium producit
frugiferos palmites. renouatur per
studiosum cultum agrorum quibus eadem

adhibetur. et per finitatem letamunis. aut
sarcimorum. aut sabuli in loco nimis ar-
toso aut crete in terra nimium sabulosa.
et per stricta putantur. aut in asiam facta
in loco stupitis nitido et succoso. **C**olum-
la dicit que sunt perularum vel arbuti. que
est integro truncho in solo robusto struat
puer. et ablaqata finet. et intra terram
vel quatuor pedes ante microne feriat tur-
acuto. ac fossa frequenter incidet. ex eo loco
gemen plura producit inuere. ac matrem
vitis fundit que reparet vitas. **E**t si
truncus totus est nimia vetustate corruptus
de mense martii vel tunc superficie. vel
si ea modum recidat. ut sarculis in
absoluto truncho renatis vitis eadem reno-
vetur. vel cum vitis que sola est nimium
longe producit frugiferos palmites.
plicet unum remota vitis. et vitas ibi
intra et exeat apud ad vitas. et post
biennium incadat matrem. **V**inee renouat
de vitis. aut omnes laudabilis sunt generis
et de omnibus fiat. ut de singulis vitis
super pyre demum est. **E**t aut omnes sunt male
quo cum nil est utile. que ea uniuersale est
turpure. atque sufficienter vetustas quibus
radicibus ea de nouo plantare. **E**t
si quodam vitis sit bone. quodam male. radi-
cis extirpatis perioribus et appositis
pulis in omnibus locis in quibus vitis operat.
que relicte sunt vitas ad eos fodiant. que si
ale flecti possit. et totale sibi se etiam
vel plures partes secundum exigentiam et possibili-
tate ipsam unamque distribuatur. et vitas
palmibus in singulis locis ad plus re-
licis cum duabus generis super terram. cum
amputent. et uniuersum viti ex fine
aliquid apponatur. **E**t hoc est premitendum
que de nouis palmibus tantum de uno
quoque sibi magis est que de ipso radi-
ces in loco agrorum nouas emittere
possit. que in veteri sit. que si nouum fuerit

2

no nascunt. **Ad** si aliqs remaneat
 locus in q nullus possit palmes pro
 dua eide aliunde traslati noui pal
 mites inbuant. **Comis** ptea pugnato
 fieri pot. In m sibi oculis r nouebus
 feb. r maru. cu tra nec ad eo mollis
 e q mode tractai no possit r ei pres
 minui. nec adeo dura q nimium r
 fossioni resistat. **In** aquosis autez
 nimui locus post yeme r in sicis
 ante yeme utili pugo ducar. Ita m
 q in plano s tra uno pede. In cluus
 r ruinosi usq ad duos pedes utis tra
 henda mergatur. **U**l forsa ea q fit
 ante yeme in omibz locis e melior da
 m in aqsis tra arta ea bn disponat. qz
 firmandis radialz ut aut paladius
 utis in cubit. cu pferendi palmites
 ea cura no pmonet. **D** insicte vitis.

Mtes inserat aut in uitis aut
 in arboribz. Et in uite qd insitio
 duobz fieri pot qgrue modis. In truco
 uidelicet. r in palmitate. **In** sito in truco
 fit hoc m. **Al**igat truc infend talis
 q fit solidus r hucus exuber alimto.
 ulla uetustate. aut iuria lacat
 arefcit. **Re**cidat arta tra aut usq
 ad ped mediu infra ea na sup tra
 difficulte pphend. **C**uro aut scribit
 uice inserenda sciri debere triduo
 an q inseratur. ut q meci nmi e huz
 diffuat an q infat. aut paulo infra
 insita incadat. ut inde huz ad uentia
 effluere possit. **In** fendi sirculi sic
 solidi. rotudi. gemis spissis r plibus
 oculati. ex qbz tres oculi ul duo in
 in situ ponant. **Rad**at q sarmtum
 ad duoz digitorz msura ut ab una
 parte sit cortex. nec paciaris nudai
 medulla. si leuit rade ut incasura
 possit sensum in acum exire. r capu
 cata pars cortex noue matris aptet.

In firmus oculus ita infigat ut truco
 uice adherat. q oculus extioe delet
 respicere partes. de inde liget ut in
 alus insitioibz e naratu. **T**egu mto
 qz aliquo auentis r sole defendat
 ne hu quaciat. hac adhurat. **U**bi
 caloz tyus ligatura inuasert ipi
 pniculo tenuis humor tra uesperaz
 qz freqt affundi. ut h alimto q u
 celi torquentis aiet. **U**ot r aliqd ue
 teris cu nouo iument in ser. **C**u
 q germ cepit incmtu ad uitorio cala
 mi ul pali delet adnecti ne motus
 aliquis fragile sarmti pcedentis qst
 etate. leni uinculo r no stricte liget
 ne adolefcentia mollissimi g mms
 nodo dure rstrictois angatur. **S**i
 infra tra inserueris ea beneficio rge
 stois accumulq. ut h qz. nouis sar
 mentis p nutas alimta sbuenat.

Aliq r in uite ul ramo inermal uel
 ultra. inserit sirculu longu modicu
 uctis habente. r truci cossitudinem
 possidente. ul r inequale. r siml utiqz
 uctis. ad schisam. ul sup dco modo in
 asia parata r lege pagna obstruta.

In palmitate aut insitio duobz fit mo
 dis. Et uno qd q omibz melior e ut
 nouu sarmtu nouo p scissura addat.

In casura utriqz in eode uilla gema ad
 hibita loco r ligatura cu pxiola uix
 excera imbuta. r molli uimine dunde
 argilla qgrue sbsequata. **C**alio modo
 ut gema uitis uni exadat usq ad
 medulla p fundato uulne. r rase
 utinq obliquo r rancid de gema u
 tis alti eruat. r loco pme ponatur
 r fiat colligato ut in alus. r tunc
 qualescat r fructificat. **Q**uidam
 r expe m asseruit se usq ad medul
 lam uice parua teretia pforasse
 r ubi sirculu iumentia foramini

modicū rāsū infixisse. r̄ p̄phendisse non
 absca uita q̄ q̄e si abscaat debet melius
 p̄uēire. **C**ōt r̄ ali mod opte p̄uēēs ut
 incadat infenda uitis obliq̄ usq̄ ad medū
 llam ul̄ p̄e eā intantū q̄ cūcūis duorū
 p̄e digitorū possit inngi. r̄ tē furtulus
 duaz gēmarū modicū h̄ns ueteris usq̄
 ad medullā rāsū ab una pte ut inasimū
 in acutū tendat. r̄ p̄p̄t̄ eo in quo melius
 adeq̄t. alius p̄tis exiōe remota corticu
 la in p̄mat̄ in plagā r̄ ligēt̄ r̄ c̄ta cūpo
 sita p̄caola d̄sup inuoluat̄. r̄ p̄ q̄tuor
 digitos ul̄ id c̄ta mat̄ sup̄ inficā sit ad
 scasa. nec sup̄ eam aut. j. p̄mitat̄ ad pu
 llulare. **C**it̄ ā h̄ infitō q̄grue ubiq̄q̄
 uolūis sup̄ trā in pte nō uetusta et
 loco nitido r̄ succoso. r̄ possit̄ c̄ta uita
 ples furtuli quement̄ aptari. **C**optiē
 r̄ p̄uēit si nouus t̄mō infatur furtu
 lus. r̄ si eīdem grossitudis sit cū trūcho
 eīr meli q̄ eē possit. ahogn cū una p̄a
 te corticis ad eq̄tur. **C**vl̄ fm uarone
 fiat ad equatō medularum. **C**nsitō
 in arborēs duobz fieri p̄t̄ modis. Et uno
 q̄e ut uitis trahat̄ p̄cerasū ul̄ aliaz
 arborē ut uno t̄p̄ fruct̄ arboris matu
 retur. **C**alio nō ut infat̄ in arborē sic
 omis infitō indissilia fit q̄m̄. **C**ā p̄m̄
 q̄e mod̄ ē ut plantet̄ uitis uix̄ cerasū
 ul̄ aliā arborē p̄uroz ul̄ malorū. r̄ per
 forant̄ illa. r̄ p̄foram uitis trahitur.
 r̄ cū eueit̄ arbor r̄ uitis ita q̄ efficiūt
 ligna eoz q̄tinua p̄cidit̄ uitis ex pte
 radicis ita q̄ nō nūt̄ n̄ p̄radicē et
 st̄p̄tē alit̄ arboris. r̄ tē maturatur
 una cū fructibz illi arboris. **C**nsert̄
 aut̄ in arborē ulmi r̄ forsam in q̄b̄da
 aliis. fm columelā ut trūcis arboris
 gallica usq̄ ad medullā p̄fōēt̄ t̄rebra
 ibiq̄ affigat̄ furtulus uitis fm modū
 sup̄ traditū cū in cōi de infitōibz loq̄
 rem. **C**hūt̄ p̄tea p̄dē infitōes locis

calis m̄se. feb. et fr̄is nō exartū. cū uita
 nō ago s̄ sp̄sso lacrimant̄ humore. licet
 f̄tē t̄p̄ q̄ aq̄las efundit̄ lacmas. aut
 postq̄ emibit̄ p̄apinos q̄m̄ infitē q̄phen
 dant. possit̄ r̄ fieri de m̄se madu r̄ u
 nū iā p̄suptis lacrimis si palmites in
 fendy loco fr̄io r̄ ubroso apullulatoe fu
 erit̄ suati. **C**alū infup modū quo
 nuda gēma loco alit̄ cū melle ul̄ alia
 q̄cūq̄ re ponat̄. agb̄da uulgarit̄ p̄di
 catū nō p̄ni q̄ eū nullaten̄ appolbat̄
 ut̄ nāli rātoe p̄ nimia tenuit̄diz gēme
Cūm̄t̄n q̄dā fr̄at̄ minor in asseruit q̄ de
 m̄se aplis. cū parua folia uitis incipūt
 apparē. accep̄ s̄ūmitatē gēme remane
 tibz folijs puulis cū q̄dā q̄tauitate. ac in
 eo loco possit̄ aliā gēma silēz recentē
 firmā aliunde acceptā cū molli fimo bu
 bulo. r̄ sine quolibet alio auxilio qua
 luit. **J**ōq̄ p̄bū p̄t̄ h̄ uidat̄ q̄ nāle ra
 tionē possit̄ afre albo theotonico. **C**ū
 ā sc̄bit̄ q̄uitis infitō una est p̄ u. alit̄
 cū uua floret. ea optima ē. p̄ u uitem
 infitō. p̄adito q̄mpes. eā mediā diffin
 dito p̄ medullā. eo furtulos p̄acutos ar
 tito. q̄s infes medullā cū medulla p̄o
 nito. **C**altā infitō ē si uitis uita q̄tinget̄
 utriq̄ uita tēnēaz p̄acuto. obliq̄ int̄ se
 se medullā cū medulla libro colligato.
Cecia infitō ē t̄rebra uita q̄ infes p̄tū
 dito. eo duos furtulos utigmeosos q̄
 gen̄ eē uolēs infectos obliq̄s artito ad
 medullā. facito his medullā cū medulla
 quigas. artitoq̄ ea q̄ t̄rebrauētis. alit̄
 ex alit̄ pte. eos furtulos facito sit̄ longz
 pedes binos eos int̄ra de mutito replica
 toq̄ ad uitis capd. medias uic̄us int̄ra d̄
 figito t̄raq̄ op̄to. h̄ oia luto d̄p̄f̄to ali
 nito. aligato integroq̄ ad eundē modū
 tanq̄ oleas. **C**igo ā aliā infitōz uitis
 sepe p̄bani. r̄ eā inueni in falibilem r̄
 securā apullulatoe ac lesiōe fossiue. h̄t̄

2

inficitur h m face detes. accipe palmite nouu longu. hntē qtuor digitos uetis pcedentis anni. remoue dimidia parte uetis usq ad medulla. ea salua remanete in parte infenda. r ex alia dimidia uetis forma cuneu longu digitis tribz. s. usq ad palmite nouu. r ibi fiat una cohecta. r cuneus ibi bn fixus existat. incasus no a parte medulle. h ab alia tm. r fiat bene acur. postea scinde p mediu stupite infen du eade grossitudinis si ee pot. alioqn sit grossiae paru. r d parte hntē mins d medulla dematur qntas unū digiti grossi. r in fissura infige cuneu. ut cohecta y fortiu adherat capiti buozi stupitis sas si. r alia duo capita eglia sit aliqtulu ulf nodu nouu. ut unculu possit strim gere utiq capd uetis sarmita equatu. de inde liga stricte cu unco scisso totam fissura. r eo mo pntis infere duo ulfa. ul pla brachia utis. reliqs oibz ampu tatis. de inde tota uite insita d mge in tra. r tot sulcos inq pte uoluis facias qd brachia sut insita. ac incolibz sulco in loco ul loas ubi loca insita intia ra cebt una parua foueola facias in qua tota ligatura insite d mictat. r tia cop ta pedibz suauit qpmat. r ulf unam spanna ad min. hntu supl eleuetur. Ite potut sarmita noua in nouo sarmito ul ueti usitato mo iungi. r eodem mo intia d pmi. si e opus q uictura r canaule sassa firmet. ne flectendo facile rupat. **de putate uitu r arboru**
Oas calis mensis utiferarum.
 Octubris. nouebus. feb. r martu. donec earu augent gēme iusta fiet putato uineay. **Chis uo mēse feb.** ul martu tantu. **Intepatus utroque** possut fieri tpi. h imod' eūt in modibz uites q septet rione ptes respiciunt. uino putari tpi alia pars ad uersa

clémentibus plagis recidat auptino. **Ch** sep scdm paladiu in putate uitatur ut uitis fiat in crure robustior. ne debili uiticule duo duramta fuerint. qd qd expti putatoēs nri tpiis in ordi natis r d pssis uineis no obfuaat. dicentes mell' ee stupite uitis renouari frequeter. **C**ausferenda sut leta Intorta debilia mal' locas nata sarmita. **Et** sarmentu qd int' duo brachia natu debet iadi in sa. **Ad** si piguedine brachiu qcuqz debilitauit. illd brachno deciso succedat. **Est** tn optimu putatoez sarmitu inferi. bono loco natu reparat de semp uitis ca meri. r ad una ul duas gemas relinqre. **In** locis r clementibz uitis alti licebit uites expande. **In** exilibus aut exuosis. aut dectius. humilior e hnda. **Ch** eūt sapientis extimare uū uitis. na q altius colit. r piguis et secūda e plus q. vni. palmites hie no debet. ita ut sep in parte media unū aut duos relinqm' custodes. si macra r humilis e. singul' brachis singula flagella dimicte. **Ch** puidendum e ne in una parte sit sarmita q huas qd si fiat taq si fulgure tangat are scit. **T**urca crus qd nascat amputem' si no desidit uinea reuocari. **Relinqda** sut sarmita n3 arta duru. n3 infimo. qd hec uelud papinaia min' afferunt. illa uo uite nimietate fet' honorat. et longi ducit. qd sut in medio loco fua da. **Ch** non iny gema si aliqto supius fiat plaga. r autat agema p lacrima de fluentē. **Ch**ingues r custodu ficos r anotinos recide. tota q ueta r scabra repies. **Ch** si trūe uitis sole. aut pluuis. aut noyis alibz e canat. purgem' qd e mortuu. plagasq ei amurca linim' aut tra. q pdeit ad usus pda. **Ch** cortex r recidus r pedens

ante collat. q̄ res ut ait paladius
 minorē fecē reddit inuino. **C**onsidū
 ā radat ubiq̄ reptus. **E**t q̄ plage quas
 in duro uitis accipiat obliq̄ ac rotūde
 fore delect. **V**etā igit sarmēta quibz
 p̄mi anni fructū p̄pendit oīa recidan
 tur. ⁊ noua arāualis capuolis ⁊ ramu
 lis inutilibz dimittant. **E**t sc̄ndū
 ē q̄ in q̄bzda partibz sarmēta quātū
 longa sūt anā p̄ducta aputatōe re
 linquunt. ut ap̄d c̄monā ⁊ t̄donam ⁊
 alia multa loca. In q̄bzda solū sumi
 tates steriles auferūt. **I**n alus usq̄
 ad unū pedē palmitū longitudo re
 linq̄t. **C**alibi uō ad eo stricte p̄cutā
 tur q̄ usq̄ ad semipedis m̄surā pal
 mites breuiant. **E**t p̄mi q̄d mod̄
 nō ē obf̄uandus nisi in locis letis
 ubi p̄tice nō p̄mūt. si uites uelud
 p̄tice ul̄ fines undiq̄ extenduntur.
Ec̄dē uō ap̄d alt obf̄uat cū palis
 tm̄ c̄ca uite affixis ⁊ ad eos palmi
 tabz paucis extēsis. **E**t hu duo
 modi p̄cipue tolerāt in letis uineis
 ⁊ in his uitiū quibz q̄ suas gemas
 p̄ longa int̄nodia distulerūt. ⁊ hui
 mōi uinee plimū fructū ferūt ⁊
 ml̄tos botros licet nō ad eo magnos
 ut uites stricte p̄utate multūq̄ ⁊
 assidue fodi ⁊ firmari desiderāt tales
 uinee ut fructū ⁊ palmites q̄gru
 os ferre possit. **C**hec uō uinee in
 q̄bz usq̄ ad unū pedē breuiant palmi
 tes ut bon̄ mūt. ⁊ in multis alus
 locis in medioc̄ solo defenduntur.
 ⁊ q̄ in omī gn̄e uitis. ⁊ q̄grue pal
 mites fructūq̄ suū defendunt. **E**
Que uō stricte p̄utate putant ut ap̄d
 folium ⁊ in q̄bzda alus locis. ⁊ in
 p̄uincia. talē p̄cutāt in uitiū que
 sine palis ⁊ p̄tias uelud arbutu
 le in suis stat̄ ordinibz. ⁊ in uitiū

que sp̄ssos ualde nodos inueniunt
 h̄ie ⁊ mayie in exilibz solis. ⁊ h̄ie
 uitis q̄ uocat̄ albina. ⁊ clara. que
 si alt̄ putent̄ nimis m̄f̄as uinas
 ferūt. ⁊ sufficientes p̄ anno sequēt
 palmites p̄ducūt. **E**t hec ē in uineis
 putatōis rāō. **I**n arboribz aut̄ et
 p̄gularis tot mat̄ie relinq̄nt quot
 uirtus uitis p̄t̄ q̄modē tollerare.
 ut tm̄ nō sit in loco ad q̄ nimis sar
 mentibz relinq̄ndis om̄s sum̄itates
 steriles auferant. **P**utant̄ autē
 aplibz de t̄cio in t̄cū annū tm̄ ut
 plēs uinas ferāt. si si annis singlis
 putent̄ eas p̄iguas p̄ducēt. **E**t
 loq̄iōi t̄p̄i uites defendunt. **C**uidā
 aut̄ nūq̄ putat uites in magnis aut
 paruis arboribz stantes. p̄ nimis
 difficultate putatōis eoz. si p̄tias
 uites fortit̄ p̄cutant ut q̄ aride se
 p̄mūt. **E**t q̄dā nullo mō p̄cutant
 si eas suo n̄ali motu uinē sinūt. **E**t
 sc̄ndū ē q̄ in cuiuslibet uitis putatō
 tria q̄sideranda sūt. s. fructū h̄es.
 ut tales palmites tantū relinq̄nt
 de q̄bz p̄cipue fructū h̄es habēt.
 ut sūt ualde maturi rotundi et
 grossas ⁊ rotundas gemas h̄ntes
 ⁊ sp̄ssas s̄m̄ sp̄ss̄ uitis illi. **T**ec̄m
 successurā mat̄ies ut uidelicet custo
 des. ⁊ sarmēta in bono loco nata ex q̄bz
 mat̄ia seq̄nti anni p̄sumūt breuiā
 ualde relinq̄as. **T**ec̄m loc̄ quitem
 s̄uet. ut custodē relinq̄s ⁊ in parte
 infima ul̄ in alio q̄gruo loco cū p̄
 uetustate aut̄ deformitate aut̄ nimis
 am longitūdine uitis indiget renouā
 ut postq̄ sufficiēt̄ cūc̄t in loco custo
 dis residū amputet. **T**ec̄m notan
 dum ē q̄ si uitis mature putetur
 maturi pululat ⁊ plā sarmēta ⁊ ma
 ra p̄duc̄t p̄ retentōz h̄uoris qui nō

2

effundit solidatis plagis an cursum
 eius qd tunc cedit in ramorum augm
 tum. **Q**uod si tarde putetur serius
 pullulat. et fructus plimos sequens
 p effundit supflui huius aqsi digo
 ne huius viscosi ex quo fructus gna
 tur in pediculis. **Q**uod qd uites ruinec
 exiles pus. piquis no q supfluo h
 huore indigesto luxuriat nimium
 in frondes et palmites et q pluuas
 timet seri ampuent. **Q**uod post
 bona uindemia stricti puta p qsupra
 uirute uitis. **P**ost exigua no lar
 gus p uires ete. alena resupras
 rege. **C**arbores uisere qda nullo
 modo putant ut q ferit lambuifas
 q sur uires siluestres q nuq putari
 q huerunt. **Q**ueda de tercio i trau
 putant annu. ut sut arbusta et
 arbores magne q uites domesticas
 sblinet. n sut fructifere arbores q
 auditate fructus no putant. **C**u
 le e tn si eis uitis qbz arbores pa
 tad no recidunt. nimia spissitudo
 et rami supflui ampuentur. **de**

**formatio uitis ruineay. et arborum
uiferarum.**

Ponella uite adu. **uiferarum.**
 mela die post pmu annum ad
 una matia ee formanda. nec recaden
 dam tota sic ytalie qfuetudo e anno
 fo expleto. q l mteat uites intotu
 recise. ul in fecuda sarmta pducant
 q amputato capite uelud papinaid
 de duro cogit exire. **Q**uod una ipam
 qmishura uetis sarmta ad una uel
 duas gemas inferioris capitis relinq
 da sut. q e mteio inuicula fortore
 fuand. na debet nimis uiticula scd
 anno recadenda relinq. **Q**uod sine ad
 unanda calamis nouella uite uel
 exiguis palis. ut sequi anno robusti
 ores accipe possit. **Q**uod ta diu recadu

e usq ad una ul duas gemas donec
 leta et fertilia sarmta pducat. **Q**uod cu
 fecit si eade uitis uelud arbuscula for
 mada e ad una tantu matia reducat.
Quod no cu pali et yticaru auxilio stare de
 bet in ea due matie sut suande. que
 tante longitudinis formant quanta
 desiderit supras altitudo. ut uidelicet
 in exili solo breuioris un. s. pedis in
 pigui no et leto marozis. s. duoru ul
 triu pedu altitudinis disponat. **C**an
 no de in sequi quoz ad plus matias hie
 debet. q in partes quoz diuidat. **Q**uod
 inde sequibz annis totide ul ples fm
 dotna in utu putate tradita. **Q**uod si
 uitis sup arbores ul arbusta ascendere
 delet. p etates ad hoc pducenda e donec
 ad ramos fuit. ubiq inadi debet ut
 in ei sumitate nata capita diuidantur
 fm diuisioe q inuicet in arboris ramis.
Quod inde sequit p ramos eode modo uitis
 pcurt ascensus. una sep materia ad
 cacum arboris dirigendo. t formatur
 uices diuisimode fm uarias qfuetudi
 nes ciuitatu et lozoz. na in quibusda
 locas formant inordinibz cu palis
 et yticis. aut cu sermtebz tenis. aut
 sine aliq auxilio ut alibi dicitur. **Q**uod
 qbzda fuit in aciebz. et te aut cu una
 ytica tm ul duabz sine tribz cu sut
 in leto solo et maxime in aciebus ar
 borz qbz uites medianabz qbzda palis
 sblentant. **C**ant et fuit in ygularis
 paruis. et te a parte supras sut depse.
 et abalta dirigut in altu. q multo eget
 lignamine. et labore. si plimu fructum
 ferit. **C**ogo a pono una ytica sola
 in parte depssa. et una in parte alta
 bene forte q oms palmites ualde
 longos. et fere ad tra pendentos sblu
 net cu magna fertilitate uuaru. s
 una ytica ab alia distare facio punu

bracū solūm. et talia p̄gularia facio
in ripis vinearū et agrorū in q̄b̄ sūt
sepes et arbores. sup̄ q̄s rep̄t̄ s̄menta et
m̄lta et maxia p̄anno seq̄nti. et h̄ modo
paucis exp̄nsis multas uinas percipis
in ripis et sep̄b̄ uiridib̄ q̄ alias n̄ p̄da
usina et lignis p̄igne paucē ac nulle
utilitatis existūt. q̄ et p̄limū loca exor
nant. **I**nglydā formant̄ in arbusta hu
milima undiq̄ ordinata. ul̄ in magnas
arbores acerb̄ distinctas. **A**rbusta humi
lia uitifera formanda sūt ut eis plan
tatis. postq̄ biennio ul̄ triennio elapso
sufficiēt̄ qualuerūt in sexul̄ septem
aut octo pedū altitudiē reatant. itaq̄
in exili solo biuocā. in leto uō et p̄ignū
altiora formēt̄. ibiq̄ natis ramis anno
seq̄nti om̄s exceptis q̄tuor melioribus
ap̄uēt̄. et remanentes in p̄tes quatuor
diuisas cū p̄tias aut uinas formētur
et ligatis lapidib̄ sufficientib̄ p̄ndici
larit̄ cogat̄ plata extendi ne dirigat̄
in altū. q̄ cū foraticati fuerūt longitu
dine trim̄ ul̄ q̄tuor pedū simant̄ h̄c in
quorū capitib̄ erūt uites fortius uincu
lis alligandē. **E**t h̄ modus p̄cipue
obsuat̄ in partib̄ mediolani. **E**t p̄ga
mentes faciūt stipite maḡ de p̄m̄. unde
licet trim̄ pedū. et ramos ibi natos et
p̄les eleuat̄ in altū formantes arbustu
lam uitifera ad modū capane m̄l̄e
in cuius medio sup̄ stipite morat̄ q̄ putat
uitē et arborē. et ip̄m uitē cū arca
exp̄ndit faciens palmites om̄s foras
undiq̄ stare de domēs. **S**agne uō arbo
res formande sūt ut in altū et dep̄ssum
h̄ant undiq̄ multos truncatos ramos s̄m
possibilitatē uitis arborē op̄ientis. sup̄
quorū capita ligabūt uites q̄ postmodū
om̄s om̄l̄te ad inf̄iora flētent. **P**os
sunt et q̄mode formari ut uites ferūt
et ip̄e arbores augmētū nō p̄dāt h̄ modo.

videlicet cū p̄ls. s̄l̄y. ul̄ ul̄m̄ erūt arca
grossitudiē brachi arca. vii. ul̄ vii. p̄t̄
s̄mitas inadat̄. et ramis ibi nascentib̄
un̄ rectior p̄mictat̄ in altū ex tolli q̄m
uolūt. et singul̄ annis ul̄ alterius in
musculi auferunt̄ ab ea. sola s̄mitate
relicta. ceterū uō rami infradimissi formūt
ut in humilib̄ arbustis uitifera dem̄
ē. ad q̄s uites ligentur. nec abind̄ sup̄
ascendē p̄mictat̄. **V**itē ut uero scribit̄.
ubi tra n̄alr̄ hūda ē ibi ala uitis collen
da. eo q̄ in p̄tu et in alimomio nō ut in
calice q̄rit aq̄ s̄ solē. **E**t ceterū utile ē
p̄uto in locis caestrib̄ hūditas p̄p̄
nare uineis t̄p̄ib̄ q̄grus. s̄. mense
madi. et iunū. et ip̄s likare ab om̄ib̄
sup̄fluis et uitalib̄ p̄p̄inis et s̄ntis.
De inde maturatis ferre uitis post m̄l̄e
anḡ cas sup̄fluis frondib̄ d̄nuat̄.
ut sol̄ uniuersas uitas uidere et cogit̄ p̄
sit. ut unū maturi et forā fiat. et
sup̄flua hūitate q̄supta fiat melius
duraturū. et melioris odoris **de rele
natione et ligatōe uinearū et uitium.**
Uitē releuande sūt et uites ligat̄
et an̄ q̄ gēme nimū t̄gescant.
et uinee q̄d̄ q̄ inordinib̄ cū palis et p̄
tas sūt. ita q̄ in eis uites sp̄isse sūt
undiq̄ distantes cūle releuande sūt
ut aulibet uiti palo afixo eadē in medio
uitis angat̄ quementi uinculo s̄m̄m̄
ē dep̄ssa. si uō alta in duob̄ angenda
ē locas. p̄us t̄m̄ ad nonelōpalos. s̄p̄ p̄
cis aut cannis quementi altitudiē
alligatis. ita q̄ una uitis sit in huius
tabule medio. et ceterū cōstantes. sic
enī defendūt̄ acasū. et uindemiantib̄
q̄ ad om̄s uites ap̄t̄ patet accessus. et
inde palmites in partes q̄tuor cūl̄ter
diuidant̄. et fortiores formōib̄ p̄tias et
liores et biliores alligent̄. **I**n h̄is uō
uineis q̄ rariiores h̄nt uites. pali p̄t̄m̄

tribz distantes pedibz affigant. & eisdē
 cannis ul' ptias ligatis sup inducant
 uites. & talr distribuant q' opiat uni
 uersa spacia & ligent. & h' mod' obsuant
 in multis uineis marthe anchonitate.
 s' m' nō placet. **U**bi uō palmites ue
 lud fines tendunt. culibet uiti circa
 eam tres pali parui ponūt medio pede
 distantes. & uinculū pdā circa eos ue
 lud s'cū angat. de inde palmites exten
 dunt. & int' uites & uites firtula parua
 ponat ul' baculus liget ne uine flectā
 tur ad s'cā. **E**t s'cā hinc uinee q' cetis
 inq'z palmites longi relinquūt mlū
 pderit si facta ppe palū ligatura ext
 s'cā postq' iā lacrimas effundūt huius
 modicū torqant s' mentes. nā hui' tor
 tura nascit infra ligaturā successura
 maties. nec uinis nascentibz aliqua
 inferet lesione. & hic modus apd ast
 laudabilr obsuat ab omibz. s' palmites
 circa uite sine ptias ad duos tres ul'
 quoz palos post uinee fossiones sat
 inrationabilr & inepte ligant. **I**n his
 aut' uineis q' in aciebz q'sistūt si cum
 ptias aut s' mentibz tm fuit nota ē
 earū opato. **E**t si uō in paruis pgula
 ris affinis palis paruis iuxta uites.
 & longis tribz pedibz ex opposito remo
 tis baculus fortis inter utriūq' palū
 parūū & magnū liget. a parte uitis
 de p'ssio. & ad oppositā ellenat' super
 q'z sufficientibz ptias p'stis uites di
 stribuant equales. **E**t si uō in arbustis
 ul' arboribz sūt uites nich' aliud agen
 dum ē. n' ut uites in plibz locis ligen
 tur ad stipites. & earū palmites per
 ramos & truncos eq'lr distributis liget.
Et p'uidendū ē omibz annis uite disolu
 ac religari q' refrigerat' ut paladus
 ait. **De fimatione uinearū. & radiaū
 in utilium amputatione.**

Mense octub' ul' noueb'. feb. uel
 marci. fuit p'ue fouee circa uites.
 & ap'ueatis cūctis radialz que insimi
 tate sūt t're letam' iponit. & maxime
 h' est in uite nouella suandū ut apu
 tent radices supuacue q's p'duē estate.
 q' si qualuerit inficēs radices faciunt
 m'itire. & remanet uitis insimilitate
 suspensa. q' res eā frigidū faciet obnoxia
 & calori. s' hee radiale nō ad stipitē
 debet readi. ne aut ples inde nascant.
 s' noua plaga corpori uitis imp'issa
 in secuturi algoris urat. reciduntur
 aut' relicto digiti spacio. & si placida
 hyens ē uites relinq'm aptas cū ante
 yemē h' ē factū si uolenta. an m'sem
 tecebus opim'. si p' s'cā modicū colūbi
 ni stercozis circa uiticulas largiemus.
Et si aliū simū ponim' p'ams parum.
 magnis uō uitibz plus aponim'. **E**plu
 rimū igit' opat' in uineis letam'is ad
 ministrato frequēs ad multū p'ferendū
 fructū. **E**t q' q'sueuit uini uicare
 sap'ēm & durabilitate letē. q' nob'ius
 uinū h'ie cupiūt d' m'se augusti ubi
 uinea m'iscior ē lupinoz corle una
 in bubulca serūt. & cū ad debitū augm
 tū puenerit eos eicut. & optimū sterē
 uineis p'le dnr. **E**t in foueis circa
 uites factis ponūt minutā masos s'm
 tes & papinos. & opunt. **De uineis ligonigandis.**

Mense marci nouella uinea capiāt
 puluicari. q' t' ad incēps usq' ad
 octubre singlis m'sibz agendū ē. n' solū
 p' erbas. s' ne tenēa adhuc semia solidata
 t'ra q'strigat. **E**t m'se Iulii mane et
 uesp' iā calōe deposito d' efodi. & ad uisō
 g'mine puluicari. Graminū radices sūt
 cū obsit plimū extirpandē. **E**t s'at p'cū
 sulca p' illas partēs in q'z aqua colligitur.
 ut ad extremas p'tes facile defluat. que
 si remanserit nouellas cōnguit. & aliquas

uites elidit. **E**codem mēse marchē ē
 celebranda ꝑpletarū uinearū fossio
 an q̄ gēme nimis turgescat. q̄ si
 fossiorē aptus uitis uidet̄ oculus
 cetabit̄ spēs maḡ iudemie. **D**e ind̄ mēse
 madu sic scda fossio uinearū eo t̄pi quo
 nō dū floret̄. ul̄ eo quo iā flore d̄sierūt.
 q̄ q̄ floret̄ stat tangenda nō ēē. **I**n
 qualibz ā fossiōe cauendū ē ne fiat
 eo t̄pi q̄ t̄ra nimis madida ul̄ sica ē.
 si cū medic̄ dispositiois existat. **E**t quāto
 maḡ t̄ra puluēicabit̄ tanto mell̄ erit.
 sustiat̄ t̄n si mediocrit̄ p̄funde fodiat̄.
Sit ā studiū ut uniuersa t̄ra fodiat̄ equa
 liter. ut nich̄ in ea cruda soli remane
 at̄ r̄maxie iuxta uitēs. q̄ r̄e uirga
 inq̄ sic altitudis pastini mod̄ d̄signat̄
 diligēs custos in multis locis explōt̄.
 nā hec cautela dolosos fossiores ab hac
 negligēcia s̄b mouebit̄. **& nocumtis
 que uitibz accidūt. r̄ de cura ip̄oz.**

Accidit nocumta in p̄mo anno plā
 tatis uitibz ut pereat̄ ul̄ semini
 ue remaneat̄. **Q**d q̄dē q̄m̄ sit ꝑ er
 bas circa eas nascentes. quarū radi
 ces sibi nut̄mū s̄bripuit̄. q̄ si accidat
 frequēti fossiōne r̄ certarū in aſione
 uiuant̄. **C**aliqū mānis arborū uel
 sepiū umbras. r̄ tūc aut̄ ap̄tandē
 sūt. aut̄ frondibz de nudandē. **C**epē
 r̄ ex nimio solis ardore deficiūt. quo
 eam̄ aut̄ obūbrat̄e aut̄ op̄imto t̄re
 circa eas cū aliq̄ stramine ne oīo
 siccant̄ aut̄ aq̄ quēientis exhibitōe
 lesiōē euitāt̄. **C**acūt̄ r̄ q̄m̄ nocumē
 tum uitibz ex uicinitate q̄rūdā plan
 tarū. sic caul̄ corilli. r̄ lauri. cōptū
 ē enī h̄ ad uirē uitē. iōq̄ in uineis
 plantari nō delect̄. **C**q̄m̄ pacunt̄
 aīaliū coruſione. q̄ plurimū ledūt
 eas r̄ toſicant̄. **I**ōq̄ si pauce sūt ui
 tes spinis q̄gruis munit̄. s̄iplos.

fossatis cingant̄ r̄ sepiibz. **C**q̄m̄ uices
 in yome gelu peūt. q̄r recidende sūt
 iuxta t̄ra. r̄ in talibz locis imputat̄
 curandū ē. ut nūq̄ stipes erigat̄ aliqd̄
 sup̄ t̄ra. r̄ cū app̄imat̄ uens uitēs p̄
 tent̄ nō curtatis flagellis. r̄ om̄ibus
 siml̄ inq̄sdā locis cū uinco ligatis r̄
 iuxta t̄ra flectant̄. r̄ sup̄ capita ip̄oz
 ne surgant̄ aliqd̄ t̄re p̄nat̄. **D**inde
 post̄ uenit̄ reducto ligamēte releuet̄.
Cbl̄ fiat̄ in arboribz tamtū. sup̄ q̄s nō
 defācili gelu siccant̄. **C**aliqū ā frigus
 nō totā p̄mit̄ uitē. s̄ solum nouos
 palmitēs. q̄ ꝑ ligni teneitudinem
 r̄ medulle magnitudinē se defendere
 neq̄ūt. **C**q̄ cū accidit̄ sursum in loco
 ydoneo palmitibz p̄creandis. aut̄ etiā
 modico de palmitibz relicto. si aliquid
 uiriditatis ibidē habuerit̄ reciduntur.
 sic enī q̄ renouabit̄ r̄ formabit̄ uitē.
 r̄ forsām eodē anno aliq̄m̄ fructum
 feret̄. **C**acūt̄ r̄ plingz ut postquam
 palmitēs r̄ uuas p̄tulerit̄ p̄uunus
 om̄es uiriditātē amictāt̄. q̄r in talibz
 locis talia ḡna uitū plantanda sunt̄.
 q̄ tarde uirescat̄. ut sūt albana. car
 ganaga. r̄ maiolis. **C**plingz uineas
 inuadūt ruge. q̄ om̄es uiriditātē cor
 rodūt. r̄ uermes uidos r̄ agrū p̄u
 q̄ t̄uaturū uocant̄ bonoie. q̄ natos cū
 uuis palmitēs p̄forāt̄ r̄ deficiūt. n̄ q̄
 s̄bueniendū ē ut p̄man̄ mulierū r̄ hōm̄
 colligant̄. r̄ pedibz q̄culcent̄. aut̄ igne
 cremēt̄. **C**acūt̄ p̄tea sepissime ut t̄pi
 calois descendat̄ cū feruenti sole p̄
 uissima pluuia uenenosa. r̄ ad uſta q̄
 uulgūter ap̄d bon̄ melum̄ uocat̄. que
 mltā ḡna uitū adeo ledit̄ q̄ earum
 fructū in nichilū oīo reduc̄. **I**ōq̄ ubi
 hoc frequē accidit̄ ea plantent̄ ḡna
 uitū q̄ modicū ul̄ nichil ledunt̄ alio
 ut ē malixia. r̄ albana. r̄ grillia. et

2

quedā alia gñā nota. **T**repēstas ſi
 ſepe uineas oīo ſumit. ſi q̄ nich oīo
 uale p̄t. n̄ forſā pia oratio ad deū
 mundo corde directā. licet qdā tā ma
 res q̄ femine ignorantes natāz r̄gñō
 nem gñdinū iyrudent aut fallacit̄
 aſſerant ſi grandines r̄ fulgur quedā
 fieri poſſe. **T**accit̄ r̄ qm̄ qd̄ uitis ligo
 ne ledat. r̄ tūc qd̄ uitis ſtrictē ligēt
 in plaga. r̄ ea circūfoſſa ouinū ul̄ ca
 prinū ad miſceat cū trā letam. **T**accit̄
 p̄tea ſepe q̄ uitis tot pampinos p̄fert
 q̄ eos r̄ uinas ad debitū p̄ducit neqd̄
 augmētū. In q̄bz m̄ſe madu ſideranda
 ſūt ſm̄ta q̄ nouella ul̄ uetus uitis p̄
 tulit. r̄ ei pauca r̄ ſolida relinquam̄.
 r̄ in nouellis ad uicūl̄ firmam̄ donec
 brachia firmata dureſcat. nec āple
 reſecte r̄ pululanti uiticule q̄ duas ul̄
 tres matias relinquam̄. r̄ p̄ uentoz
 inuiriā alligent. **S**i relinqs̄ in p̄mōz
 dio pauciores. ſi m̄ſe pampinari quēret.
 ſicut ē pampinatō neceſſariā cū tenēt
 ramū digitis ſtringentibz crepabit ſine
 difficultate carpendi. hec res uinas effi
 cit p̄gnoſcōs. ſucceſſorā matiez corrobo
 rat. r̄ fructuū utilitati ſulur ſol ad r̄
 miſſū. **T**accit̄ p̄tea uitibz ſepe tanta d̄
 bilitas ut miſera nimis ſm̄ta r̄ uinas
 p̄ducāt. q̄bz ſimo. frequēti foſſiā. r̄ ſtric
 ta p̄uatiā ſbueniendū ē. **Q**uā ā ad co
 lecte r̄ p̄ignes ſūt q̄ magnitudine p̄apino
 rum uineas claudunt r̄ ſe uicinasque
 uites q̄ ſuffocāt. nec fructū ſuū matu
 rari p̄mittūt. q̄bz ſbueniri oī. largā ſ
 p̄uatiā. rara foſſiā. ſimi p̄uatiā. r̄ pal
 miū r̄ p̄apinoz āputatē madū t̄p̄i.
 r̄ foliū ul̄ frondū ſpoliatē in locis
 ſis. r̄ p̄apue au uine p̄uſcūt p̄apine
 tur p̄latā t̄ginta diebz an̄ uindemiās.
 r̄ ſola frons illa ſuanda ē q̄ in ſumita
 te poſita ſolē nimū defendat autice.

r̄ ſi q̄ in trā iaceat. ſurſū ſine reuoluūt
 ſuaūt elenent. **I**n locis ā ardentibz
 r̄ ſicis obūbrat̄ uia ne in ſolis areſcat.
 ſi aut uinee b̄uitas. aut facultas p̄mit
 tit operariū. **I**n q̄bdā r̄ locis nimias
 hōm̄z r̄ canū paciunt̄ infidias. quas
 diligēt die noctuq̄ maturitatis t̄p̄i
 cauſodiri oī. r̄ in eis plantari debet̄ ea
 gñā q̄ nō ſit delectabilia ſauſtera ad
 edendū. ut ſunareſca. r̄ gularonūs.
 q̄ nō de ſacili tangunt̄ ab aliq̄. r̄ tamen
 nobile ac ſnabile uinū faciūt. **C**ultur
 lis p̄tea ſepe plimū inſeſtant. q̄ cum
 accidit. ſumibz r̄ ſignis triblibz p̄uine
 as appenſis. r̄ p̄ſonis credentibz reos
 terrentibz expellant. **C**oſ ſi tanta eſt
 ipoz inuaſio q̄ p̄das mōis defendi non
 poſſit. fiat in medio uinee ſup̄ q̄tuoz
 colūpnis locus emineſ. ſup̄ quo p̄uer
 aliq̄ maneat. trahatq̄ r̄ moueat ſines
 ab aliis capitibz ad longos palos circa
 uineā ligatos cū cucurbitis r̄ paruis
 baculis circa eis cū in aliqua parte in
 derit oportū. ut in ciuitate dugie
 ab oībz obſuat. **D**e ſeruacione uina
 rum recentū ul̄ ſictarum.

Uinas quas ſuare uolem̄ legamus
 uilleſas. nec acbitate rigidas. nec
 maturitate reſluentes. ſi q̄bz ē granū
 luce penetrabile r̄ ſplendidū. r̄ tactus
 cū molli iocūditate calofus. ſi q̄bz ſunt
 uicioſa reſecent̄. nec p̄uatiā int̄ eē q̄bz
 in expugnabil̄ acbitas q̄ blandimenta
 extūi caloris induruit. tūc in caſos
 botronū tenates. calida p̄ice ā biri oī.
 atq̄ ita in loco ſiccō. ſrido r̄ obſcuro ſine
 lumis irruptā ſuſpendi. **E**ſt̄ aliter
 extracto pane d̄ furno nō nimis calido
 p̄nat̄ in eo palea. r̄ ſup̄ eā uine. ibiq̄
 p̄ horā ſm̄ q̄ melius tibi uidebit̄ dimic
 te. donec aliquilū fiat paſſe. **C**ul̄ p̄nat̄
 tur ſup̄ aſſiā. ul̄ aliq̄ graticula iſurno.

apollij inde fuerit extracte. Simgantur
 in musto dulcissimo. rponant ad solem
 donec aliq̄culū sit sicc. seu aliq̄culū mu-
 sto guttate. rponant in uase ueluti in
 lagena ul sacco. **Itē** alr. uinas sole de-
 coctas pone in musto feruenti ad ignem
 modice dimittendo. r pone ad solē uerū
 r sit optie. **Itē** uine sanissime. r aliq̄-
 tulū ad solē passe. fuanr in sabulo sic-
 cato ad solē. **Itē** in paleis ul feno s̄stra-
 tis. **Itē** in folijs uinis siccatis. **Itē** in melle.
Quato aut uia in ollis rmodissime q̄di. et
 in sappa. r in musto recte. **Uua** passā
 grēā sic facias. **Deliois** accani. r lucidi
 lotrones in p̄a uite torq̄bis. r paciaris
 sponne mediocrit̄ siccari. d̄ inde s̄blato ī
 ūbra suspendis. r uia distractā rponis
 in uascul. **S̄blinis** p̄apinos siccōs algore
 frigentes. r manu rponis. r cū uas ipe-
 ueris de sup p̄apinos addes. r opeulab-
 is. ac statues in loco fr̄o siccō que null
 fum̄ infestet. **Salernitani** ā uua pas-
 sam hoc m̄ faciūt. eligt̄ em̄ meliora ḡ-
 na uua. r ad solē desiccāt. de inde in
 furno modicū calo. postea cū uino dula
 abluunt. r supasp̄at plūz̄ anamomi.
 r ligāt in folijs sic. r fuanr pannum.
Uirtute h̄t̄ leuendi. r de coctē i uino.
 r ipm̄ uinū ualeat ī fr̄y tussim. **Itē** r
 uua passā optie hoc m̄o. torq̄at in uite.
 r sic tota p̄ tres ul q̄tuor p̄ndeat dies.
 de inde collecta. q̄libet lotronus cū manu
 ul tenacula in musto dula feruenti po-
 natur. r ibi t̄m q̄bis possit dici saluatio
 beate uirgis tenent̄. d̄ inde siccet ad solē
 si calissimū ē. ul in cribone pane extrato.
 caue tamen ne puluis aut rore tanga-
 tur. de inde refrigerata in aliq̄ mundo
 uale ponat. r optie r̄ssa de sup pondere-
 tur. **Quandā** ā ea desiccata ad solē utm̄
 in musto dula fr̄o ob ruit. r desiccant
 aliq̄culū r rponit. **Itē** r hec oia fieri

q̄mod̄ possit de uinis recentibz sine tor-
 tura racem̄. om̄ibz aliis q̄ dixim̄ obsuati.
 dū t̄n scias q̄ difficilime siccari possit ad
 solē in regioibz tēpans. **Itē** grēas do-
 centibz si uinas ul poma in uite ul arbo-
 re diu fuanr uolueris. uascul clauis sic-
 tilibz ab una p̄e ptasis diligēt asimo
 tecta suspēde. q̄uis poma q̄psd̄ coperta
 in longā fuerit etate. **de uirtutibz uuarū.**

Uua in duo diuidit̄ fm̄. ysaac. **At** em̄
 sic. in. n. h̄ tres h̄t̄ s̄bas in se diu. s̄as. l.
 ḡna. cortice. r succū. **Uranoy** natura
 siccā ē r dura. nulli q̄uisiois in cor̄. si m̄
 gra egredietur. **Set** farina ex eis pistata
 facta bibita r̄forat. r colicā egestionem
 strinḡ. maxie si assent̄. **Cortex** grossus
 est. nec quēt̄. r uō nō nutrit. r̄foratū
 ē stōi. r ep̄is calōz extinguit. **Chem** a
 auferit. acūm colere rubee mitigat. de
 nutū r egestioz colicā strinḡ. **Ocul** ap-
 posit̄ palpebrarū grossos hu. attenuat
 r exsiccāt. **Itē** ualeat ad pruriginem
 oculoy r aspitacē. **Uua** uō uine ac-
 certe an̄ dies caniculares ad solē poni
 dz ut siccet spulset ut mel. h̄ ualeat h̄o-
 ribz ad gulā descendētibz. r gingiuis
 r auriculas. **Si** crustere facias ualeat
 uulneribz intestinoz. r diuturnis h̄o-
 ribus in uulū descendētibz. **Uua** ma-
 tura q̄ ē in sua r̄pleta dulcedine. lang-
 nem laudabile facit. r cetis fructibz
 q̄adm̄ sic̄ melior̄ ab̄ ē. plus t̄n ficus q̄
 uua nutrit. **Testat** aut̄ h̄ q̄ q̄dā s̄ic
 r̄p̄ibz eis sol̄ uiunt. uñ pingues fiunt.
 r clarēt̄ eoz cutes. desistentes uō ab̄
 ip̄az esu facile macrescūt. **Cei** ossa s̄ic
 fr̄i r sic. ḡnus acerte uine uicina. h̄t̄
 t̄n acūm q̄dā p̄ q̄ atq̄ exēut̄ an̄ q̄si-
 onē. **Itē** cortex ei. fr̄i r sic. ē. r ad di-
 gerendū durus. r si cū capuce r ossibz
 edatur induit egestioz. r inflorem

furno

et siccitate

et inentofitatu gnat. et hūores longinqs
 a fangne laudabli. **Si** comedant in hōa
 qua de uire accipiūt. fige inueniat sto
 machū mal' hūmōibz uacūū et abis. et
 fortis fit digere bñ digerūt. et in lauda
 bilem fangne gūcunt. et uentris ad ui
 uant solōne. corpq; amal purgat hūou
 bus. **Et** q̄o si stom inueniat malus
 hūoribz ul abis plenū. et digere fit in
 leallis. in eo morant. et infōne gñant
 ac rugitū. et in hūmores malos gñitū
 tur. et fumū noxiū plimū creat. **Capen**
 se. et ab hūoribz supfluis desiccate. ceteris
 uuis fit laudabliōs. et sbalibz dietis
 quēnientes. ab infōne longe sūt et
 fumofitate. nec stiptice sūt nec solubi
 les. **In** mustū mustū ul sappā grosse
 diete sūt. et stō min' quēnientes. uento
 sitate. et infōne pducat. p extraneos
 hūores ex musto ul sappā asuptos. et
 dūiores existūt q̄ hec q̄ plus hūoris
 q̄ carnis hnt. **Uit** uua cui sapor est
 dulcis ac grossus mellisq; uianus. ca
 lior ē. sitimq; generat. et grossioris ē
 nutēmā. et ad digerendū dūioris in
 flacione faāes ac rugitū. et opilōne
 splenis. et epis. **Et** uua cui sapor est
 sbal' aq̄lus. frior ē et dīgi lemoz. stōi
 fortatua et mundificatua acolericis
 hūoribz. sitis mitigatua et quēniens
 p plomibz tepatis. **Et** uua cui sapor ē
 medius inter p̄dēs ē in eodē medic
 potestatis. **Alba** uua clara et aquosa
 leuit' nutrit et faale digeritur. Venas
 cito pforat. et urina puocat. **Uigra**
 grossa ē. et dīgēi dura. si fortatua stōi.
 et si bñ digerat' nutēmā lonū pstat.
Passa ul curina media ē sup̄dicatorū.
 Passa siue passa ē siccā ad p̄p̄atēz uiri
 dis. et ex ea q̄dā ē dulcis q̄ calior ē et hū
 or' mayie si nigra sit. hualet ad dolo
 rem pectoris et pulmoīs et tussim miti
 gat. **Uua** uō aterbūat' hē minus

nutrit. et frior et sicior ē dulci. idq; stom
 fortat. calozē extinguit. et uentrem
 q̄stipat. **de apparatu uindemię.**

Apparante uindemię q̄i p̄parant' et
 aptand' sūt tunc in hūis locis in quibus
 moīs ē uinū cū suis racemis et arill' bul
 lire. In aliis uō torcularia. **Itē** cortēs.
 cophyni. et iste. et cetera mltia et uasa que
 unicuiq; necessāia ul oportuna sūt. sm
 uarias et diuisas locoz. q̄suetudines. et
 omīa uasa necessāia optime mollifican
 da et lauanda sūt. et uina ueteres fruat
 q̄rendi sūt. q̄ meliōes et durabiliōres sūt
 nouis. q̄ ad huc semimaturū existunt.
de tempore uindemiandi.

Tale est dignoscē qm uindemiandū
 sit. nā qdā ante quā uue maturēt
 uindemiāt. et iō sbale et infirmū et nō
 pmanēs faciunt uinū. **Calū** uō tardi'
 uindemiāntes nō solū uindemi uinea le
 dūt resolutis iā uiribz et. si et tale uinū
 passibilius et minus durable faciūt. **Co**
 gnoscāt ergo tps uindemię gustu. et uisu.
 aut enī d'mocit et afficiāt sex solū dies de
 bere uua et nō ples pmanē maturā. si
 enī granū uue iā uiride sit. si in ea nigre
 dine ul alio colore in q̄ tardo ē delect' sm
 nāz grūs illi uue significat eā ēē maturā.
Qdā aut' expmūt uua. et fige et fluxeūt
 granū uue nudū nō p̄tines carniē ma
 turas ēē ad uindemiā q̄p̄t uuas. si
 uō efluxeūt granū cū parte carniū.
 eas dicunt nō ēē maturas. **Quidam**
 aut' ex quo incipiūt passe fieri maturas
 p̄tinent uuas. **Calū** uō p̄bat ua. ex uno
 densissimo brotero unū aufert acinū.
 post unū ul sm diē q̄siderat si maneat
 in eadē forma loc' acinū. et si arcūstātes
 nullā recipiūt aumitāte. uindemiare
 festinat. si uō acinū locū minore factū
 q̄sideret. q̄i hūis q̄ in arcūstū sūt acinis
 ad uictis sbstinet uindemiā donec aug
 mentatō p̄cedit. **Paladins** a aut ma
 turitate cognosca si ex p̄ssa uua. grana

q̄ in agris celant̄ sūt fusca. ⁊ aliqua
 p̄e modū nigra. q̄ rē fac̄ maturitas
 nāl. **C**oportet ergo tūc vindemiare.
 et maxie luna exsistente in cancro. ul
 leone. ul libra. ul scorpione. ul ca
 pricornio. ul aquario. **C**ū uō finie
 te. ⁊ sberanea exsistente festinare
 oꝝ vindemiā facere. vt bergundius
 ait. **C** Et in sūma sciendū est q̄ si
 uue nimis p̄gues p̄ lata frondibus
 de nudent. uinū q̄ ex eis fiet min
 erit aquosū. s̄ potēd̄ ⁊ meli duratū.
C si uue colligunt̄ post tercia
 rore q̄sup̄to ⁊ aere calo ⁊ sereno.
Vinū erit potēd̄ ⁊ melius duratur.
Vue lucide nō p̄gues nꝝ q̄sup̄te. nec
 in aliq̄ pte corrupte. **V**inū faciunt
 potēd̄ ⁊ meli duraturū. q̄e uō
 q̄u op̄at. **V**ue nimis mature. ui
 num faciūt dulcē. s̄ min̄ potēns mi
 nusq̄ durabile. q̄ hee de t̄p̄i priori
 collecte. **V**ue nimis acerbis faciūt
 uinū acerbis. **M**ediores uō faciūt
 uinū potēs ⁊ meli duraturū. **V**ue
 in augm̄to lune collecte. **V**inū min
 suabile faciūt. in de crem̄to magis.
Si uue nigre ad bullendū ponant̄
 in fundo t̄ne. uinū erit rubicundū.
 si mature maturus. si acerbis acerbū.
 si mel dulcis. si salua saluatū.
Et ḡnāl̄ sap̄oꝝ ⁊ uirtutē acq̄ret ei
 q̄ in eo loco ponet̄ si diebꝝ q̄gruis
 si ml̄ ebullierit. **C** si uue collecte. q̄bꝝ
 dam diebꝝ in aceruo steterit. **V**inū
 maturū ēit. **C** si mustū in dolus sine
 grasps ebulliat. bonū ⁊ durabile ēit.
 s̄ tardius clarificabit̄ q̄ si cū eis ebulli
 at. **qualiter vindemiandū est.**
Qui portat̄ cophynos maies. ul cor
 tes. ⁊ quas in altis colligunt̄.
 eligat̄ folia. ⁊ siqs acerbis ul putri
 dus. aut sic inueniat̄ botrus. aue
 ratur. **C**oportet a ⁊ calcatores uia
 siq̄ obliui sūt q̄ p̄sūt cophynis aut

coribꝝ ip̄a eligē folia. ip̄a enī q̄rens
 cū uuis austerū maḡ opantur uinū.
 ⁊ facile corruptibile. **D**e acerbis a.
 putridis. ⁊ siccis uuis. maximū fit
 nocuitū uino. **qualiter debet uue
 calcari. ⁊ ex eis uinū fieri.**
Annullas torculari uuas. statim
 pedibꝝ exp̄mi oꝝ ab his q̄ ad hoc
 sūt ordinati. **C** Et cū om̄es agrum
 eq̄ly calcauerit. sursum racemos ⁊ ḡnū
 eleuet̄ ⁊ at̄hat ut ml̄cū hūozus s̄ b̄
 aulario defluat. **C** Et cū sedo calcave
 rint. ⁊ in altū racemos creuerit. et
 molles ⁊ calidos ⁊ nō ualde hūdos
 eos fecerit sic s̄ ligno ⁊ plo eos s̄
 ponat̄. **C**alidi enī ⁊ molles existen
 tes facile fluxibiles sūt. **C** si uō hūdos
 ualde disponant̄. necesse ē ḡm sup̄pos
 scandi eoꝝ p̄ficat̄. **A**ntrantos aut̄
 in torculari oꝝ ualde pedibꝝ ēē mun
 dos. ⁊ nō sepe exire ⁊ intrare nudos
 pedibꝝ. ⁊ ē bonū q̄ in eo nō comedat̄
 ⁊ bibat̄. ⁊ q̄ sit uestitū ⁊ cantū p̄ su
 dores sup̄uenientes. **A**nq̄bꝝ d̄ t̄n
 ptibꝝ ut bonū calcant̄ ad uinū in cor
 bus sic mediocrit̄ possūt. ⁊ calcant̄ po
 site sup̄ curribꝝ in uasis portantur
 ad tinas. in q̄bꝝ eis stare ad feruendū
 p̄mittūt p̄ octo dies. ⁊ ultra usq̄ ad
 quēdā. ul uiginti. ex quo multum
 purificat̄ uinū. si sap̄oꝝ racemos ⁊ in
 fiat. **C** iōq̄ melius ē q̄ sup̄ tinā ponat̄
 cratis. ul instrū ex assidibꝝ p̄foratū
 ad hoc dispositū. sup̄ q̄ stet un̄ calca
 tor q̄ calcando p̄ficiat̄ q̄ in corte q̄p̄
 ri nō potuit. ⁊ cū b̄n om̄s calcauerit
 racemos cū pedibꝝ p̄ unā pte uinū
 emiccat. in q̄ tantū bulliat solūm
 q̄ purificatū sit. ⁊ racemi sup̄ l̄cū
 eleuati ab eoꝝ diuisi. q̄ in paucis die
 nit diebꝝ. quo facto reponat̄ in uasibꝝ
 ⁊ in t̄nis aq̄ ponat̄ parū ul multū
 sm q̄ nobilias ⁊ potēd̄ aut uul
 res uue fuerūt. ⁊ sm q̄ h̄ uinum q̄

2

mixtu dicitur meli ul' rei optat. **Faciendū**
 est tñ q' qto meli uue calcant' tanto
 min' deterioris fiet mixtu. s' de puro
 plus habet. **Si** uo male calcate fue-
 rit e q' est. r' fm istu modū unū pu-
 rificabit' r' dūmble fiet. nec uiciabit
 racemoy sapore. **Est** aut' sciendū
 q'sdam ee spes unaru. ad eo racemos r'
 suos austeros hñtes q' cū eis unum
 sine sui de tanto bullire nō potest q's-
 dam uo. ad eo modicū austeros hñtes
 q' cū eis bullire plimū possi. **Notan-**
 dum ē q' qto uue p'guicēs r' aq'sio-
 res sūt. tanto mag' cū racemis bulli-
 re debet in tunis. Et qto nobiliores r'
 sicciores fuerit tanto min' in eis stare
 o. **Sciendū** est q' postq' uue col-
 lecte sūt. r' in aceruū posite. si duobz
 ul' tribz diebz sic steterit. ualde ipaz
 r' uini auget' maturitas r' dulcedo.
Itē utile est in uiners hñe lutumē
 in quo uue ponant'. ubi diu stare
 poterūt. r' ex in tina parua ex bitu-
 mine facta colligi maturū unū q'
 inde liquit. q' ualde suauē r' delectabi-
 le ē. nō tam in estate de facili potit
 q' uari. **Faciendū** est q' omē unū
 q' cū racemis r' pellibz seu corticibz aq'
 noz nō feruet ē albū. q' uo cū eis
 feruet. tinget' ab eis. r' corticis colo-
 rem nigrū ul' aureū. aut rubeū ac-
 quirut. **De his que ex uuis fiet post.**
Ex uuis fiet postū agrestū. pas-
 sum. de frictū. Caroenū. Sappa.
 uinū. r' acetum. de qbz omibz dicen-
 dū ē. q' fiat. r' q' hñent. Et de nā
 r' uirtute quā hñt incorporibus hñā-
 nis. **De agresto. passo. de fricto. Caroenū.**
Agrestū fit duplex. et sappa. r'
 liquidū r' siccū. Agrestū liquidū
 fit hoc mō. cū uue sūt adhuc acerbe.
 s' ad debitū ul' q' puenerit augmētū.
 colligunt' r' p'stant'. r' in mastellaz
 ul' tinā. ul' aliud uas ponūt ad solē.

r' in eis aliqd d' sale ponēt. r' postquā
 duobz ul' tribz diebz ad solē steterint.
 accipiat' succ' r' reposit' usui q' uat.
 r' qdū de sale nō ponūt. s' cū eo melius
 q' uat. r' maxie si ex talibz uuis factū
 fuerit q' rū unū in estate suari nō pot.
Agrestū nō sicut sic faciendū ē. accipe
 uias acerbissimas r' p'ista. r' expime.
 r' pone in uase ex ere rubeo sup ignē.
 r' coq' donec coagulato appiquat. d' ind
 pone in uase extenso. r' soli expone ab
 sq' decoctōe aliq' s'isol calid' ad est. **Qui-**
 dam r' agrestū faciūt ex uuis aliquid
 dulcois p'cipantibz. s' p'oz s'uptioz r'
 frioz ē. **Protes** r' t'ao m' facit agrestū
 spissū ut mel q' ē plimū uirtuosum
 ut sup dem ē d' uirtutibz unaru. **Pal-**
 sum unūsa affica p'igue ac iocanduz
 sic q'ficere. q' uent. legunt' uue passe-
 q' plime. r' in f'icellis uico factis ali-
 quaten' raro q' textu posite. uirgis p'
 fortit uerbum. de inde ū uiaz corp'
 u' q' uissiois ex soluerit. q' p'mit. hic
 passū ē q' qd' effluxit. r' q' dū uasculo
 mellis more hñat. **De frictū caroenū.**
 r' sappa. fiūt ex musto. nā d' frictū
 a deferuendū dictū effectū ē. ubi ad
 spissitudinē fortit de spumant. **Caro-**
 enū. cū t'cia p'dita due partes reman-
 serūt. **Sappa** ubi ad t'cā reducta de-
 scēdit. **Quā** tñ melioz faciūt adonea
 simul cocta. **De purgatiōe uini facti ex**
uuis acerbis et corruptis.
Quicet omis uias acerbis. ul' aliter
 q' cūq' corruptas separe areligis.
 Et q' ex ipis est mustū. ita ē curandū.
 aqua plimālis usq' ad dimidū ē ex
 coq'nda. r' ex ac aq' de cocta. q'ta ē m'isti
 decima p' sup infundi uino. **Burhus**
 ā cū uino de quoq' ut q' sumat' in deco-
 ctione decima pars. **Quidā** ā nō ita
 faciūt. s' ipis uuis immictūt aq' q' mi-
 scētēs ad futurū mustū t'cā partēz
 post calcatis uuis m'istū coquūt. ut

q̄sumat̄ eī tria pars. *de curacione vini*
Splumalibz ybubz *pluvia agitata.*

multis sup̄uentibus uite inuincit
ad huc exsistentes. ul̄ post uideant̄ aplius
q̄q̄ madesiat̄ ex necessitate uis calcabim̄
Eī a uindemiat̄ mustū itealī eē didicēs
docebit̄ a te hoc gust̄ cū uinū indolus
mictet̄. post p̄ma ebullit̄z p̄fesi t̄as
fundat̄ in alia doliā. manet̄ enī in fundo
om̄e limosū p̄ grauedinē. **Quidaz**
a melī faciūt. z uinū coquūt donec
uicesima ps eī q̄sumat̄. immictentes
gypsi centesimā partē. **Claudacu** uō
eo usq̄ ad ignē uinū dimictūt quo usq̄
q̄nta ps eī q̄sumat̄. z eo post q̄ntā q̄sup
tā uerantur. *Qualiter mustū mittendū*

Dolia an̄ q̄ immictat̄ sic indolus.
mustū aq̄ salia
pura spongia ablu oz. z incenso fumi
gari. **Oporet** a n̄ nimis facē ea ple
na. n̄ nimis deficientia. si opinā oz q̄
usq̄ mustū buliēs augm̄tatez faciet
ut nō sup̄ effundatur. **Comict** postea
oz q̄ in dolus ē mustū p̄ q̄nq̄ dies. z ma
nibz z siphys spumā z si q̄d aliud sup̄
fluū sūt auferre. **Et** expurgat̄es
om̄s acclaiō eductē z longi p̄mēt. si ē
p̄e manserit. conopes ind̄ ḡnānt̄ et
malus inde fit odor q̄ am̄lo uinū euer
ti faciūt. **Id** arco bonū odore intozca
laribz. z mayie in apothecis eē oporet.
qualiter mustū p̄ totū annū h̄ri possit.

Ante q̄ calcantur lotri q̄ ex ipis sū
lat mustū q̄d p̄simone q̄dā uacit
mictē eodē die inuas pice int̄ius punctū.
ul̄ ext̄ius ut semiplenū uas sit. z obstrue
diligent̄ gypso. multo enī t̄p̄z p̄manet
mustū ualde dulce. **Quito** maḡ sua
b̄t̄ sinasē p̄cluso coquo in pureū uas
in mictat̄. q̄ nō sup̄ebulies eēt sēp̄ mus
tum. **Figz** a z gestiblr. i. paulatī z calca
uūt uuas ut nō p̄mant̄. si fortiter. z
hoc mustū uale ad p̄manentiā habebit
ut burgūdi ait. **Calu** uas ut dictum

est int̄ius z ext̄ius pice punctū. in pureū
ponit̄ ut labra sola sup̄ emineat̄. h̄ p̄ce
piencia opt̄e usū ē. **Calu** marenā hu
midaz uas suffodit̄. *de cogit̄e si mustū
ul̄ uinū h̄t̄ aq̄ z q̄lucet possit separari alia*

T cognoscant̄ an mustū h̄t̄ aq̄. pura
cruda ul̄ fm̄ q̄sdā mora mictē in
mustū. z si aq̄ habet s̄b̄m̄gēt̄. si a sup̄
natabūt. **Qdā** canna gr̄ca q̄ nascit̄
in aq̄s ul̄ linū. ul̄ papirū. ul̄ fenū. ul̄
ad arridū unqūt olo. z in uinum
mictat̄. z ext̄hūt. si aq̄ h̄t̄ z ḡregabū
tur gucte in olo. z q̄to plus de aqua
h̄ūt. tanto maior eēt guctax aq̄ z ḡḡ
tio. **Calu** simplicī facientes. uinum
inmictūt in ollā nouā nō dū infill.
z appendunt dnobz diebz s̄lat. enī
olla aq̄ mixtā. **Qdā** in calce. uinū
sup̄infundūt. z si q̄d aq̄ h̄t̄ diffundit̄
uinū calcē. si a purū est deplabit̄ ea.
Calu a in feruōid̄ h̄ntes olm̄ feruēno
sup̄ infundunt uinū. z si q̄d aq̄ h̄t̄
sonabit̄. apullas faciēs z resiliēt.

Qdā uō spongiā nouā olo ungentes
ea obstruit̄ os uasis. z euerit̄. et
si aq̄ h̄t̄. fondez in spongiā. **Qdā**
p̄batē z in oleo utim̄. **Calu** de musto
sibi modicū in manu mictat̄. z fircat̄.
si purū ē. uiscosū ē. zaderet. si aq̄ h̄t̄
nō ad heret. **Caq̄** hoc mō sep̄at̄ a uino.
allum̄ h̄ūdū mitte int̄esta uini. de
inde spongia int̄a oleo obstrue os uasis
ul̄ altius uasis. z inclinās sine estin
di. z effluet solū aqua. *qualiter z
mustum cito expurgetur.*

In mereta dulcis musti cotilā aceti
mictē. z post tres dies erit purū.
qualiter uinū nō sup̄ ebulliat.

Corona pulegū ul̄ nepite ul̄ ougani
collo uasorū arcū pone ut ait burgū
dius. **Quidā** a int̄entiā doliorū arcū
labra p̄uqūt lacte uacino. z t̄nebit̄ enī
int̄ bulliens mustū. ut dicit̄. quo loco
debet stare uinū ut melius duret.

2

Quam unaria septemtrion hinc debent
 opposita. frigidā. obscurā. ul' obscure
 pyra. longe abalnis. stabul. furno. ster
 quilibet. Cisternis. aq̄. r̄ cetis odoris or
 rendi. **I**n libro tñ undemie aburgūdo
 edito d̄ q̄ forā unū s̄ duo ponendū
 est. adūcat aut̄ occasū zmeridies p̄
 etibz q̄sdā appositis. **R**eliq̄ aut̄ vna
 s̄teco ponenda sūt. fenestras aut̄ excel
 siores q̄ face ad aq̄lonē zquentē uersas.
Transuasarē vini r̄ apertē doliū.

Quotat unū transuasarē inlycealibz
 uentis. neq̄q̄ in australi. **C**or inbe
 alioz q̄d̄ in uere. forāora ā mestate.
 vna ā q̄ sūt in aridis locis post solū
 cum brumale. **C**ū ā trāsuasat unū
 in luna plena acetū fit. **C**are q̄ qm
 ā unū anutescente. i. fece sepatur
 s̄tū r̄ in beallū fit. **C**asfirmat̄ egypti
 m̄ uiri q̄ si circa festū omiū scōrū
 cū unū ebullire cessauerit r̄ sex ad
 fundū descendit̄. ip̄m remoueat̄ a fece
 grossa. faciet in hyeme matre s̄bile
 cū q̄ mell̄ q̄suabit̄ ac post yeme facill
 clarificabit̄ t̄p̄ ueris. **T**ic̄ dicit̄ q̄ si
 unū diu cū feca moret̄ adueniente
 calē ip̄a ei adeo incorpōrabit̄ q̄ eius
 sapore in fiat. z nō pot̄ aliq̄z darifi
 cari modis n̄ coq̄tur usq̄ ad pncipiū
 ebullitōis lento r̄ claro igne. r̄ inale
 mundo ponat̄ cū saluamino h̄ntē i fun
 do duos baculos. ul' unā tegulā mundā
 in uersam. r̄ mantellū q̄ grosso panno.
Ol' ponat̄ in tina mūda. r̄ in idē uas po
 stea reducat̄ mō p̄dō. **C**puidentū zē
 ut in yeme q̄d̄ calefiat. estate uero
 infridetur. **C**q̄ ā transuasarē unū
 cū luna auget̄ r̄ s̄ t̄a ē. **C**oz r̄ cum
 adolus in pua uasa t̄nsmutam̄ unū.
 obsuare ortus stellarū. **Q**uēt̄ ē sex
 in ortibz stellarū. r̄ maxie in flore ro
 sarū. r̄ flozescēte uingā. **C**onsulūt̄
 ā sapientes. r̄ maxie heyodus. cū apit̄
 doliū unū q̄ ē in p̄n doliū. r̄ q̄ ē arta

fundū q̄sumē. medū ā unū doliū suā.
 q̄ forā ē r̄ pmanēt. r̄ ad inueteritatē
 apti. **U**inū em̄ q̄ ē p̄e oz doliū. ut acri
 adherēs ē i beallū q̄ euapōrāt. q̄ aut̄ ē
 sec̄ p̄fundū sen appiāns feca cito uit̄.
Coz ā t̄nsmutatū in testis unū ul' aliis
 uasculis nō usq̄ ad labia testū in mica.
 s̄ usq̄ deorsū parū s̄ collo ut nō suffo
 cet̄ s̄ respiratē h̄at. si de acetositate
 nō timet̄. s̄ si ea timet̄ q̄ nichil respuit.
 r̄ fiat uendo de salice uiridi acortice mū
 dato. **T**ic̄ bonū ē q̄ uirta spinā feca
 riam sit una pua spinella p̄ quā exha
 tur parū de uino t̄p̄ibz calis r̄ uentosis.
 nā p̄ ip̄as egredit̄ aliq̄ de feca cū uino
 r̄ ip̄m clarificabit̄ melius. **T**ic̄ q̄ ap̄
 ente doliū suare astroz ortū q̄ t̄ic
 uim fit mot̄. r̄ nō oz t̄c unū rimari.
Cor siq̄dē unū in die apies oz intendē
 solu ut nō ei claritas incidat uino. si
 aut̄ in nocte necessitate mltōt̄ prouocan
 te doliū aperies sup̄ intendē oz lumini
 hinc. **T**ic̄ oz euacuata doliū q̄festi abluē
 aq̄ salsa. ul' cinere ul' āgella argillosa tra
 siccā si unū ē debile. **T**ic̄ si ualde potēs
 ē. solūm bene claudat̄ undiq̄. q̄ odor et
 potencia ei metur uasa. **De tempore et
 modo gustandi uinum.**

Quidā borealibz existentibz uentis q̄
 stat̄ unū. In mutabilia em̄ r̄ since
 ra t̄ic̄ sūt. alū uō egypti uini cognitōis
 austro. s̄ uento flante uina gustat̄. aust̄
 em̄ maḡ unū q̄ mouet̄. r̄ redarguit̄ q̄le
 est. **T**ic̄ unū ā existentē nō oz uina gu
 stare. obtundit̄ em̄ gust̄. **C**oz post mul
 tam potatē r̄ comestioz. **V**t burgūdi
 scribit̄. **E**x osuetudinē bon̄ ieiunio
 solū s̄to gustat̄. **T**ic̄ oz gustante uinū
 n̄ am̄rā estā. n̄ salā n̄ aliq̄ q̄ gustū
 exaltet̄ s̄ q̄ maxie cū pauca comodiss̄
 r̄ bene digessiss̄. **Q**uidā aut̄ uolentes
 arcūuenire eptōes. testā nouā h̄nt
 q̄ p̄fundē optimo uino uerū. r̄ bene re
 dolenti. r̄ in ea ponit̄ unū q̄ uendere

nolunt. **M**aliciofus a qda attribuit
 nices r taseu gustare uolentibz uinu
 ut coedat ut certissim falsificet gust.
 hoc a diam no ut faciam. si ne decipia
 mur. **C**oz r eptoz sepi gustare uinu
 nouu r uet ut no obliuiscat qd effuge de
 beat **Signis cognoscendi uinu durabile.**

In nullo uino in dolio post qda tps
 trasuaxandu e in aliud uas qesca
 biliter. In puoi uase derelinqunda est
 ipa fex. r diligne uas pclaudat. de
 inde i tuendu est muleoc odorantes
 ne aliq trasmutato fiat tra fex g
 nente conopes. ul sangū albū que
 facit sbtus lute. ul mag ad talium.
 existimandu e uinu ee corrupendum.
 Si nichil tale gnat. credendu e uinu
 pmanes ee. **Q**da a calamū integrū
 pforantes in mictat usq ad fundum
 sup feces. r pcludentes calami sup
 quis foram magno digito postea au
 ferentes digitu poltatu attrahunt
 infelios odorem. de inde euergentes
 attrahut fecis parte. ad qlitate ul
 fm qlitate fecis. uinu futurū ee op
 natu. **Q**da uo paru uini bullient
 es r in fridantes gustat. r qlecuq
 i uenit in gustu. tale futurū uinu
 reliquū ee credut. **O**portet aut ex
 medio uase gustū face. **C**alu uo ex
 tegime uasoz signū accipuit. disco
 pto em uase q est integritate gustat.
 si qde uinosū fuit. optimū e uinum.
 si uo aquosū nō. **C**alu a ex ipso gustu
 si apne austerū fuerit. signū certū.
 si aut molle. qum. **de nocumentis
 que uino accidunt.**

Accidit uino p aquositate corrup
 tibilem. in uite ul postea sibi ad
 mure. ut corrupat r uat p uarias
 causas extraneo caloe in ipis agente.
Qp si fex ul modicu tal uini eo de dolio
 extracto relinqt in uase. nec apiat
 uas. qutit in musta. quas inficiet.

de inde qlitet uinu in eo positū r sepi
 ter corrupit. **C**et si ex eo uino in samū
 dolū ul aliud uinu miscet ad seu r
 ponit. ipa infic. r in sua corruptam
 nā qutit. **C**et uinu forte r potes.
 r papue dulce grossū si ipa calō di
 mictat in uase nō pleno. nec de sup
 clauso. euapōit calm r humidū uini.
 r remanet frigidū r sicū q in aceto
 sitate qutit. **C**et quoz omiū cūa di
 cendu est **quibz tpsibz uinu facili uertat**

Quere uinu sepius r corrupatur.
Quertit circa pliadū occasū. r circa
 sol stan estuale. r circa s cape estū
 q uulgait cūinas uocat. **C**et gnalt
 circa omē uentos annuales. **C**et in
 estu. **C**et in gelu. **C**et in largis vhu
 bus. **C**ul p uolentū uentū. **C**aut
 tremotū. **C**ul p durū conitruū. **C**
 ul qn floreat rose. ul uinec. ut bar
 gundius scribit. **qualiter possit pu
 deri ne uinu uertatur.**

Sales usti immisi in uinu id uer
 ti. r ule q oz bullire r spuria
 a phoz fieri iniet. **C**amigdalas dul
 ces nigris uinis uinis in misce. et
 pmanes id suat. **C**uma passa abla
 tis granis. r cu arena immissa mu
 sto. ul uino cocto pigue r pmanes
 id fac. **Q**da una sicca cū in uineo
 nata elligut. r singlarit utuntur.
Cogipssū immisū in pordio qde au
 sterū uinu fac. tps uo pcedente au
 steritate euapōit. utilitas aut gip
 si multo tps pmanet. r pmanenti
 facit. r uertū nō sinit uinu. **C**et
 el qde pportū est ut si uinu sit len
 tum r saporis huētū. aut pluuia
 agitatu. centesima giphi sufficiat.
 q si uinu nascit uirtute solidius.
 medietas habūde sufficiat. **C**enu
 gretū si terat cū sale ustu. r cū
 uino miscat. uina q uertuntur
 a sua mala fecē sepata r in boni

2

uini fecerunt immixta pmanencia erunt.
Quod a cedas accedentes in multo exti-
 gunt. et non sinit unum eum. **Q**uod a cedra
 fructu uisum. et gallas uistas immiscerent
 es uino pmanes h facit. **C**aliu ane-
 rem ex sarmento uinee iusto et semi-
 ne femiali tremes. et in massa redi-
 gentes. miscet cu uino. **Q**uod a uasa q
 uerunt in alia uasa. et alia domu et al
 ferunt. Si eni acalozie lesa fut. ire-
 frigerantib; locis ea recondit. Si aut
 ab huore. et frigate. in calis et sicis lo-
 cis trahunt. alu uo sem lini ul lig-
 ara qburentes anerez inmutat uino.
Caliu lac et mel miscerent ut ualde sit
 lenia inmutat musto. **C**argilla post
 ebullitoez uini inmissa ex purgat. de
 orsu secu deferentes turbulencia ad
 fecem. mag a si uista fut. et bene re-
 doles unu fac et dulce. **S**epalia eni
 uene cu comedentia uiuunt. dulcorat
 in argilla unu. et pmanes facit.
Celoboz nigrum et albus pauca inmissu
 ex purgat uinu. et pmanes facit.
Vinu coctum usq; ad tertia partem
 in mustu musto pmanes id fac. **S**tru-
 menta farina pmanencia uina fac.
Resina pini demz uina. **C**allumē
 fassu stiptica uina fac. et accuencia
 ul accida sedat. **Q**uod a dicit q iposib
 ile e unu uerti si p scribat in uase
 ul dolis hec diuina uerba. **G**ustate
 et uidete. qm xps suauis e dñs. **S**-
 bonu e q scribant in panno. et mutar
 in uas. **C**onfecto mirabil ad uinu
 suandū quocūq; panicia. **R**et alie. **z** n.
 incensi. **z** n. amoni. **z** n. xelliloti.
z n. m. **C**assie. **z** n. **S**pice nardi. **z** n.
 foli. **z** n. m. **S**urre. **z** n. **H**oia ipanno
 ligata mitte in uno quoq; dolio post
 quam unu u fuerit in mustu fut exp
 gatu. **I**nmitte a in unoq; uase co-
 clearu unu haru spey. et post apari-
 no dissolue. et uino puluē in dimitte.

in arboribus
 unis m
 fures cu
 mo uert
 aut in

et postea p tres dies. Radice calami
 moue. qda a alia qfectoez faciunt.
Ret. aua. **z** n. m. h a lonu colozie reddit.
Incensi masculi carbatu. **z** n. m. h auster
 fac. foliu manipulu unu. hoc bonum
 odore dat uino. **H**oia carbatata misce. et
 ex eis in qlibz aphora uini pone coclea-
 ria duo. cu no uina bulliat. h sbsistat.
In omi uino hoc ppe sua. ut uia sbsine-
 ca ea spey idias. **C**aliu uo sic uina
 qduat. **R**et cardamoni. yreos. ylice.
Cassie. spice nardi. xelliloti. silobalsa-
 mi. squanta. Costi. spice celtice. omia
 egli pondē tere. et reconde et uino imi-
 sce. **I**te accipe sem artemixie. et er-
 bam pentafilon. et puluerica. et cu unu
 e bullu pone in. et no uisibit. **C**aliu
 ut no uerfet. in grasps duob; ul tēz
 dieb; bullire pmitat. et i februario et
 tnsmutat. et ex eo tta ul qrtā partē
 bullit. et siml miscet. et ind ponit in
 una coz paradise salis i. xij. coribus
 uini. **U**l alie. **I**n feb; tnsmutet. et qrtā
 pars ei bulliat ad igne. et dispumetur
 donec sexta ul octaua pars dimnuat.
 et uita fine ebullitois ponat in qlibet
 caldario inganula. et luitiu sica. ul
 luitiu tantu. ita q paru ai uino bull-
 at. et cu eo calo ponant in uase. **C**o-
 si ponit in eo graspe bn ablute pus
 in musto posite. clarus est unu. et
 obturet uas ut no respiret. et si bene
 circulatu. et hoc certu e. **U**l alie sic
 durable et mirabile ad bilendu hoc mo-
 q cu unu sit. q pmanit uine et unu
 nich ai qspis bullu totu ad igne bul-
 liat. et dispumet. et in uase ponat. de-
 ind accipe uiginti gūofilos pcolibet
 corbe. et in filo ul peca posito in os
 uasis mitte. et certu. **C**aliu dicunt
 si mustu expsu. et in pimenti separu
 agspis ponat in tina. et coctū cu aliq
 panno mudo. ul nouo sextorio sic usq;
 ad dies. xv. ul. xx. dimittat. et qlibet

As

die spumet. de ind in dolu muttat. cu
mirabile in claritate. r sapore. qualiter
Vinu uersatu liberetur. r clarificetur.

Actipe cerasa accia in bona q̄titate. r
tota integra in uegete u est unum
uersatu phice. r sic unu inapier ebul
lure. r sic dimittat p tres dies. ul usq
q̄cesset bullire. qm̄ in ipa ebullitē pur
gat unu afealy opte. r ai unu clay
uideris. in alia uegete repone certum
est. **C**si a ai uno usato mel in bona
q̄titate distenpanēis. r in uale ubi est
unū uersatu iactauis. r p uendonem
cū baculo ipm̄ unū cū melle agitauis.
r postea sic dimiseris. clarescet unū
p mel. nā mel. q̄ turbidū ē in uino ad
fundū descendē facit. **C**q̄dā a optie faa
entes ip̄ uindemie racemos recentēs
nō q̄psos in magna q̄titate in uale u
sati unū ponūt. ubi racemi p matre
sūt ip̄ uino. nā racemi. uersū reduct
ad debita bonitate. r sapore postalg ip̄.
hoc a sciendū ē q̄ an q̄ aliqd̄ fiat unū
uerso trāsuasandū ē. r a hua mala fece
sepandū. **C**q̄dā aut̄ uersū unū i ḡspis
dealy recens unū sit extractū ut icis
clarescat. ibiq̄ dimittat q̄tū expedit. q̄ si
multū fuit. nō totū subito h̄ p̄ticularit̄
p uices successiue agendū ē. ne caloz
q̄spirū extinguat. r ebullitōz q̄ clarificat
in totū phibeat. **C** q̄to min̄ mustū stent
in ḡspis tanto forci opat. **C** puladi aut̄
die unū ea die lipidū fiet atq̄ optimū
si ḡna pipis. decē. pistacci. xx. adiecto
modio unū siml q̄temis. r sex unū sex
tarios mittas duū an̄ omibz q̄motis ē
q̄scere. pacaaris r coles. usū moy futu
rū. **C** sic feculentū statū limpīdū fieri
si. viij. p̄m nucleos in unū unū septa
rū mittas. duūq̄ comoueas. r paulu
lum cessare pacaaris. moy sumē p̄uta
tem colariq̄ debere. r in usum referri.
C q̄dā aut̄ clarificat cū nudis p̄ficoruz.
Calu aut̄ cū sola clara ouoz. r pauco r

sale. **C**ul fm̄ alios. accipe lapides. ul
bos flumū. r eos in cubano coq̄ donec
in eis crepare inapit. aparere. quo
fco. in puluēem sbalissimū de ducant. **C** sic
accipe salē albū. r cū tere sbali. r uale
.v. corbū pone. .vj. uncaas plucis lapi
dis. r .iij. salis. r in uas q̄miscendo in
mittas. **C** si p̄q̄libz corle duo addideris
oua ul tria. ēit optimū. q̄ r d̄ deis la
pidibz crudis r sbalissime puluicatis. r
sine sale fiet p̄t. r h̄ p̄batissima sunt.
C sic optimū ē q̄ ad de melle addat. nam
mel rubeū albi unū restaurat colozem
p̄dicū. r omē mel ē uiscosū r ḡu. atq̄
omū liquorū q̄suatuū. q̄ si in uis fū
erit turbidū. plus d̄ unoquoq̄ adatur.
r h̄ retinet fecē r turbulentiā ad fundū
sui pondē. ut nō possit de uuo facile sur
sum eleuari. r nullo p̄fius sapore unū
inficiat. **C** si uō in tantū turbidū est.
q̄ efficiat liuidū r fluat ut olin calē
nāli ei in totū extinto. nullā tāq̄ mor
tuo p̄t medicā uale. **C** si uō unū
nō oio extictū rubeū est h̄ns colozē
corruptū r crocēū. cū unū albatice
ul alio ml̄tū rubicūdo. aut cū lanatū
coriciā sicariū ul recentū. uue albū
ce. ul cū colaturā seminū ebuloz. re
staurabit. r sicut ip̄oz seminū. sapoz
uersati unū corrigat. r sicut mel rosātū.
C si r fiet p̄t cū lanatura deoz seminū
sicatoy. **C** sic optie clarificat hoc mō.
In uale. xx. corbū accipiunt. xl. oua. r
in aliquo uale fracta cū manibz ul m̄
do granatello plimū agitent. de indē
una cois parasas tartari misceat. r unū
addito in uale ponat. quo fco cū cloua
p uendonē in uale posita fortissime
agitet. r plibz uicibz d̄ sbē p fecariam
extat. r in uale itey reponat. cū uō
clarificatū fūit. omis turbulencia p̄
spina i costis d̄ sbē extat. **C** si ē sciendū
q̄ in unū albo solū clara ponit. in rubeo
uō utellū r clara. **C** in ml̄tū turbidū

2

plus de rebz apponit. **I**te loco tartari. optie sal ponit. et tande modicu aque flumis in uase ponat. **A**lii colligut in uindemiis unaru semu qbus optie siccatis. rex his facta farina manu plena in qlibz corbe ponit. et diliget pmscet. **C**larificari optie atq sapie usati libari. **C**larificari optie dicitur si in carario uasq libra media alumis Droca clari. et tande cu cuchari rosati cu libus octo mellis ponatur h m. mel coqatur. et optie dispumetur q refrigerato alum uald pulueratu et cuchari dissolutu in eo pmscet. et tande ut sicula uini in his qmixto cueta ponatur in uase. optieq cu sicilla pta agitatur. et uas disclausu usq ad die dimittat sequite. et in sa die ul tna claru erit. **Q**d si ualde turbidu. et putidu erit uinu. duno q p dcoz plus aliqd apponat. **E**x acto aut maturu efficitur si in pda mensura libra una p fari cuchari cu uno mellis et rublo pbat in p dco. q res i uinu faciet boni saporis et odoris. **C**ol clarificat optie. et fit puru. et aduferu hoc mo. acci pe media lib. de bono alumine roce. et media alumis cuchari. et stili puluica et pone media. et de p dcoz p qlibz corbe si e pax turbidu. et si e mltu turbiduz pone una. et acci pe una lib taxi albi. ul rubi sm q e unu in uiginti quoz corbibz. et acci pe plena manu sal albi. et tna oua recencia p colubz corbe. et si unu e albu q no ponas urellu ouoz. si e ruleu p totu. qbz ouis fractis in aliq uase. et fortit agitatis. et apposita in ipis ouis una sicula aq fontis uel pueri. et iteru agitatis. et sup dcoz rebz appositas. et fortiter iteru agitatis. et in dcam uegete uiginti quoz corbuu positas. et cu pta scilla optie cu uino i uegete agitatis et p mixtas donec totu fuerit turbidu. extendo d sbe p feganaz et ponedo d sup p dcoz dimittat. et in sa die claru erit. et usq ad .viii. quolibz

die un' cuachus exibat. et sili p s pmas in feroze incostis e indio tota turbule. **S**ciendu e tm q an q fiat p dca tnsuafari dz in aliud uas. et a sua mala feci remoueri. **P**ot et clarificari si paru fuerit cu colatqz pannoz ut clarum colat. **Q**ualis uinu denigretur et **P**ostq uinu albu de sua i aliu coloz mutet. uindemia in aliq uas tnsmutaueris. et p una die resedit. intina d qui uinu nigrum extractu fuerit iacta. et post duos dies ex tnes clarissimu et ualde ruleu. **I**te si in tnis uuis tot fue alle q paru eet rubru uindemiene diuisim et in tinato nig primo ponant. et alle de sup. et totu optie nigrum erit. **P**aladius die vitibz hac ee naz. ut alba ul nigra si redigat in canere uinoq in ponat. et unaqzq formu sui coloris i ponere. Candi du no reddat ex ruleo albo carato. s. ut qbusti fma anis modu unu m sura mictatur in doliu q habebit aphozus. v. et terduo sic relictu optie. et luget. eritq albu ul nigrum. xl. diebz ex actis. **C**ol rubificat. et denigrat optie tpi uindemiaz cu uuis i uocant alluice. et cu labrus chis bene maturis. cu steterit circa .xij. dies. qssate in aliq uase. si ponat euru uinu nigrum in illd q intendim denigrare. et ex denigrando uino plies la uent racemi det alluice ul labrusche. **E**t e i optimi mod' ad denigrandu uinu puru ul mixtu in tnis. ut cu graspe de uate fue sup liqre. q meli fieri pot premanet in eundem. et iteru bis ul ter fiat id. et sic acortiebz unaru nigray tanget. **R**ubificat et sine denigrat. et clarificat. et ei color mortuus reuini scit h mo. p colubz corbe acci pnt media lib seminu sicaru ebuli. et in uino caldo mollificent. d inde maibz ul cu pistatoio qterant. et plies cu uino lauent. et la uatura cu ouis. et tartarodum rubro. et sale mittat. et agitatum fuerit.

2

quod **q**uod uinum de uno sapore meretur in alium.

Ter adiendo musto, greci mustum
decoctum ad medietatem vel tertia parte
musto adiciunt. **C**hiuane de duro fieri dicitur
si ordacei pollinis cyathos duos similiter cum
uino siccato multas in uini uasculo. et
hora una ibi esse paciatis. **C**aliqua uini dul-
cis facies ad miscet. **C**ol' meli postquam uinum
curtus uinaz positus in tina fuerit mel-
li factum ad ignem in tona quietate iacet.
deinde quocumque uoluerit in tina ponant.
et si puluere pipis melli miscueris et
potes fiet. et si gariofilos addideris uel
aliud odoriferum eorum acqret odorem. **I**-
tem si in musto sine gualpis bulliente
ponant. **V**inum fieri ad potandum si uale-
sic dicit fieri. feniculi uel saturege sin-
guloz q' grau' modum uino i fundi atqz
tbari. **V**inum quoque optimi odoris fieri
inter paucos dies si bacas mirti agre-
stis montanas siccas et tonsas multas
incadum uel aliquot diebus salte. x. rege se
paciatis. et sic coles. et utatis. **F**lores
et uitis arbutusue collectas in umbra sic-
cate curabis. et diligenter tonsos et cer-
tos habebis in uasculo nouo. et cum uolu-
eris tribus cadis unam floris mensuram
de syriaca uocat adicias. et dolium super
linis. et sexta uel septima die aperis et
utaris. **P**otes et reces in puluissimis ma-
nipulis ad fumculum ligari habent in capi-
te lapillum quo inurat in uino. et tot di-
ebus in uino suspensum teneri donec
ipsum odoriferum reddiderit. et non uult. quia
malo sapore inficit. **V**inum uelud
uenus efficit de nouo si amigdala
et amara et absanthum. et pini gumam
et fenum grecum similiter fricas quantum suffi-
cere estimabis. et pariter fundas. et
ex his unum cyathum in aphora multas.
Vinum quoque asserunt ex molli forte fieri
sic. altee. h. e. ibisa folia uel radices. aut
ei caulem tenerum decoctum mitti. aut
gysium. aut aceris cotulas duas. aut

cupsi pillulas. in. aut bussi folia quum
man cepit. aut apu semen. et aneres
fimentoz. cui uis flamo eorum reliquid
exibe omni soliditate de teta. **C**et gualli-
quaque quae in acerbum uel forte uinum. dul-
cissimum ponit potest. et uinum actum idulce
si dulcedo displiceat. et uinum nobile in
ignobili. et potes in debili. **C**et si uis ei
addere aliquid sapore extraneum. pone quod
les in grolis ad filum ligatis cum paruo
lapillo. et omni die de uino tenendo qui-
sta. et cum habet de sapore quod sufficit. ut
non pendat omnino. exthe filum. **C**et plu-
tum est filum. saporis optimi uino. **H**-
re. **quod** *uinum. uasa liberant amissa.*

Sinum moyda. i. musam habet. uel
salum malum saporem. uide alba. i.
bitalba cum radice suis accipe. et sic
botem in funde radices ei sub tina. ita quod
ueniat radices ei recte ad foramen doli
de super. et immerge ramos in uino pulmi
uini per foramen doli de super ita quod tribus
diebus ibi permaneat. et potest illum malum
odorem. **C**alium accipiunt bitalba longum
et pariter quod ab uno capite in figit in u-
se loco spine fetarie. et flectat ad tina
et sic ea inurat ita quod stet firma. et ualid
capit uoluat duobus uel tribus digitis
super tina. et uidebis cotidie per poros doli
libe musam exire. et sic minorabitur sapor
muse. **C**ad idem fac uinum pane panica
inter testos. et calidum pone super montros
doli. **U**ide uinum amisa curari fertur
si diebus pluribus pane calidissimo obturetur.
quod quod toxas dicitur faciendum donec appositus
panis nullatenus denigrat. **C**alium accipit
semum lauri quod dicitur orbaca. et bulliant
in uino. et ponant in uase. h. enim modum
dicitur liberari uas. et uinum. si malo sapore
inficitur. **C**et idem meli est quod rami lauri
bulliat in caldario uini. et uase ponat
et miscet uinum. **R**ami uero similiter uel de
uisim ligati per uendonem suspendantur
in uino. ibique diebus aliquot dimittantur

donec unū fuit libatū. de inde auferat.
 hoc nō nō infiat unū malo sapore.
Itē ceptū sum q̄ multa neſpula acerba
 in quōz ul' plibz cordul' infixa poſita p
 cocōne ut deſcendat in uinū z ibi p. xv.
 dies ul' unū m̄sem dimiſſa optime libat
 unū z uas. **Itē** curari fertur ſi ma
 ne z ſero inuaſe manipulū ſaluie ſuſ
 pēdat ne unū pangat. z extractum
 aq̄ lauet foramiē optie obturato. **Itē**
 amuſſa curari unū fert ſi ſaculus
 ſtrict' plen' pamiſo pama callo i forami
 ne inmittat p unū natās. z aliquoties
 pmutetur. **Itē** p certo libri dī ſi
 accipiat manipulū erte que uocatur
 marella. z in ſupiori parte cū cordula
 ligatū. in mane puendonē in uaſe p
 nat' tali q̄ duobz digitis tantū deſcen
 dat in uinū. z ſumculo ſup uas aliqd
 ligato ipm uas optie opturet. et
 ſic p illā diē ſolūmō dimittat. d' ind
 in ſero tollat. z tantūc de recenti er
 ba ponat. ibiqz uſqz in ortū die ſeqn
 tis dimittat. z ſic p tres ul' quatuor u
 ces fiat. z libabit uas. **U'** ponatur
 ſaculus ſcal' mundus lineus ul' de
 ſtamegna plen' ſale ul' gypſo aut cal
 ce puendonē cū ſumculo ligat' ut i
 medio unū deſcendat. z ſic ſep tene
 atur z ofert. **U'** uas muſa infectū
 h' in curat. ponat caly nō extuna. ſ.
 una q̄tarola in vaſe. xij. corbiū. z
 uaſe bene ſtricto ponat aq̄ ul' unū
 feruēs in eo. z obturet ne reſpiret.
 quo ſic p aliq̄ horā dimiſſo pluries
 reuoluat. z aq̄ in fridata apiat et
 lauet. **U'** alr. camyruſ in caldaia
 unū decoct' in uaſe cū feruenti uino
 ponat. z fiat ut ſup. **U'** meli' eſt
 ſi utiqz. ſ. p̄mū ſm poſt p̄mū fiat. et
 optime ſine dubio libabit. // alū dicit
 q̄ curat' ſale in uaſe poſito. z tribz
 m̄ſibz ibidē q̄hence morā. z forte
 idem fiet cū calce. ul' gypſo. aut canē.

U' libat' h' m̄. Radat' optie uas intius
 cū q̄tuxia. ul' aſſā z in rimulis z gnis cū
 puſta cultelli. z ab omī nigredine z mu
 ſta mundet. z ponat inuaſe. x. corbiū
 una q̄tarola canēis ſarmitoz cū oibz pu
 nis ſuis. z plus ſi eſt nimis infectum.
 z ducat canis cū prunis p ſingulas par
 tes uafis. de inde claudat uas. z puen
 done in eo ponat aq̄ feruēs. z obturet.
 z ad omē partes reuoluat. z ſic dimit
 tatur donec. canis. z aq̄ in fridata erunt.
 z tūc optie lauet. **U'** lmo ipiet cū aqua
 cala bene ſalata. **U'** eodem m̄ curant' tina
 cia. ſi q̄ nō poſſit ita claudi copiat'ur
 ſextozis. z pannis ut parū reſpiretur.
Itē unū z uas ab ceptis dī libri muſſa.
 ſi ſolū puluericatū in ſtali ſaculo poſitū
 puendonē in uaſe ponat. ut in medio u
 ni plibz diebz moiet. z nō infiat malo
 ſapore. z una. z. in una uaſe. v. corbiū
 ſuffiat. **Itē** dī uas curari cū aceto for
 tiſſimo bullito. ſi ex eo lauet. z aliq̄tū
 dimittat. **U'** alū dicit ſi fiat ignis pleax
 in eo curat. ul' forte meli' libabit cū igne
 ſarmitozū. **U'** Conſuat' vaſa amuſſa ſi cū
 euacuata erūt uſqz ad vini puā q̄tate
 apiat. z exhat. z optime ſiccant' ul' aqua
 ſallata ul' uino rorent'. **U'** eo nō extracto
 ſi fortiter obturent' ne vini odor z ſum
 exalet. q̄ in mixto nō obtinet' ut in uaſe
 audeat remanere. **Quē puidet ne unū
 fiat acetū. z q̄ ab acetofitate liberetur.**
Quērem de uite alba. i. uialba pone
 in uino. z nō fiet acetū ut quidā
 dixerūt. **U'** celi' tū p̄cauet' ne unū fiat
 acetū. ſi teneat' in cella frida plenis
 dolis. z clauſis optie ne reſpiret. // q̄
 ſi uas nō ē plenū. z ē in loco callo. z de
 acetofitate futura timet'. accipiat' ſru
 ſtrū lardi groſſi optami. z in alba et
 ſtali pecia lini ſuat'. z ab uno capite
 ligato ſumculo puendonē inmittat. ut
 in medū uentrē vini reſcedat. z cū
 uinū bibendo minuetur. ipi' lardi fiat

descensus, et sup uas claudat et sic teneatur donec unum q̄sumtu fuerit. et q̄to plus lardo fuerit tanto melius unum ab hoc p̄suabitur. **U**t acetum mutet in unum in eum sem̄ p̄mi dicit delere in muto. **C**alu dicit q̄ de acetositate unum sup uendone frondibus uitis positas et sepi p̄mutatis. sepi lapsi de aliquo supius exilente. **C**alu dicit si olin oliue ponat in uase tantu q̄ copiat supficie unum optat ab acetositate defendit. et cu ultia pte unum exibir oleu colligi poterit. **qualiter fiat acetum.**

Acetum fit hoc m̄ ponat bonu unum uita q̄ sic sem̄ plenū uas et p̄cipue unum dulce in loco calido et uase aceto ifecto et discopto et fiet acetum. **U**t si ponas unum claru ul rubeu in ḡsris un̄ fit unum extractu et puā q̄tate sup addis acetu et dimittas p̄m̄se unum ul apli opamū effici acet acetu. **S**i uis cito face calefacias calide ul lapide et pone in uino ore uasis remanente discopto. **U**l uas ponat ad sole p̄tres ul q̄tuor dies cu uino addito sale. **U**l potes adhuc aci face hoc m̄ accipe ḡuis uas et imple uino optimo et bene opila et in calduri pleno aq̄ facias uas diu bullire et statū acrescat. **C**ad fac endū acetu fortissimu accipe cornalia q̄n inapuit rufescat et centumora q̄nas eunt in campis q̄n sili rubeo inapuit et d̄ labruschis an̄ q̄ inapnat tume fieri et d̄ pugnol sepiu acerbis an̄ et pulinga stili omia simul et tūc accipe de melioi acetu q̄ inueries et distēpa cu pulue illo ita q̄ facias panes bene desiccatos et q̄n uoluis face acetu fortissimu d̄ aliq̄ uino si fuerit forte unum pones .7. j. et si fuerit debile pone plus fm q̄ uidebit tibi d̄ illo pane et statū erit acetu fortissimu. **U**l .7. octo dies. **U**t dicit exptu ualoe si ḡspe uuaru uindemiaz t̄p̄ bene lauent et acortialz et in mūdicia omi purgent et modicu ad sole siccant et in aliq̄ uas ponant ut mediu impleat

et tūc unum addat et de sup uas claudat fiet acetu fortissimu. **C**ui ut puto p̄dit si graspe pus forti madescat acetu et toto q̄p̄ uis inde acetu exibi et unum addi. **S**i radices rasani siccant et puluerent et in uase ponant fiet acetu. **U**t accipiat acetosa siccet et puluerent et ex eo cu forti aceto fiat panis et ex siccet et in uino ponat et statū fiet acetum q̄ in mensa fiet uis. **U**t de radice rasani d̄. **U**t fit acetu de puris agrestibz ut .7. d̄ puris et sili de d̄ malis. **de virtutibus aceti.**

Acetū fridū ē et sic in .ij. ḡ. penetratū h̄t uirtutē et diuisiū ex sua sili et q̄stricua ex q̄litate. **U**nommū et fluxū uentis bulliat in aceto galle ul rose ul silia et in tali aceto ponat lana ul sponsa si sit uomit sup stom̄ si fluxū uentis sup renes et ubiliū. **S**irup acetosus q̄ fit d̄ aceto ualeat ad siphice t̄tana et ad coti drana et flegmate salso et ad om̄s acutias si det mane cu cala digerit em̄ m̄tēna fit a sic. **U**t de resolu in aq̄ et acetu et coq̄ donec ad eriat cace. **U**t ual; q̄ om̄ez m̄az calaz. **C**ocymel fit sili ex aceto q̄n; simplex q̄n; p̄positū. **S**implex fit ex duabz p̄tibz aceti et t̄tia melis. **C**ompositū a fit hoc m̄. acc̄ radices apii femauli et petro et tere aliq̄tulu et p̄ die et noctē iaceat in aceto. **S**ed die coq̄ siml et postea cola et in tali aceto pone mel ad t̄tia p̄tē et coq̄ ut supra.

Sylitū fit. acc̄ silla et dimicte .s. p̄ die et noctē in aceto et coq̄ et cola. **U**t oz intia et extioza abici et mediana ad misceri de ind̄ ad misce mel et coq̄ ut sup. **U**t si nō h̄s silla loco ei p̄tē radices rasani et sili fac de eis. **C**atur mel simplex ul p̄positū q̄ fit m̄az sili sirup acetosus q̄ calaz q̄ didit et digerit eum. **C**alsa ex aceto salua petro m̄ta et pipe appetitū q̄fortat. **U**t si carnes comedūt solūmū cu aceto appetitū q̄fortat.

Ter nota q si acetu inueit stom plenu
 laxat uentre. si uo inueiat nauu te qst
 pat. **T**er ualet q debilitatos ex egitudine
 si in eo ponat panis assus. r ex eo pane
 mollificato tingat os narres r lalia paci
 entis. r uene pulsatiles in brachio. r sup
 ipis uenis liget panis pdes. **E**t plus ad
 huc ualet panis inact in suco mte. **C**u
 let r acetu q litargia r frenesim si fiat
 fricacio tea uolas manuū. r plantas pedū
 cu aceto r sale. **C**auie i die q acetu tea
 fricacio hustoi ignis ueloci omire. **E**t qn
 miset cu ucto olei. aut cu oleo ro. r qst
 r in fundit in eo lana no abluta. r ponit
 sup capd. **A**d sode cale. r fortitudin ei.
Et quis collutio ex eo r pp cu alumine
 fert motoi dentiu. **E**t uaporato aceti
 cali. **A**d difficultati auditis. r acuit
 ipm. r apit opilones colatou fortit. et
 resoluut sonitū. **E**t qn bibit calefacū
 post medicinas mortales **A**d fert. **De vino**

Ponu fm ysaac **et ei virtutibus.**
Ponu dat nutimtu. r corppi sanitate
 reddit. **E**t si acaput fm q os. r q ualet
 na sufferre. digestiua uirtute **A**d fortat
 ta in sto q in epate. q i p e actoz uturis
 digestiue **A**d fortat absq calois nal fortitu
 dine. null a inuenit calz aut pot adeo
 nal calois **A**d fortatū r augmtatiū put r
 unū p familiaritatis **A**d fortatū q cu na
 ht. r i cito qutit in nale r mudissimū
 sanguine. **C**on Rufus ait. Vinū no solu
 nale **A**d fortat caloz. uim r turbidū clari
 ficat sangne. **A**d it coris max ueay apit.
 r mundificat. **A**d opilone aufert et
 apit. **T**enebrosam fumositatē t hacie
 gnatua acoze repellit. **A**d cocis coz r
 mbra corroboret. **E**t no solu sua lmi
 tate in coz ostendit si r in aia. fac eni
 illa obliuiscā t hicia r angustia r dat sibi
 leticia. **A**d fortat ea ad inuestiganda sibi
 lem racione. eiq tbnut sollicitudiez et
 audacia. n ab ea sentur labye n dolo
 rem dimitit. **E**t q quies oibz etatibz

tpibz. r regioibz ai supū fuit fm vini
 r qstitudine bilentis. r fm q na ferre
 potit. **C**acto eni vini no eodē m opatur
 in senibz. **I**uuenibz. adolescentibz r pue
 ris. **I**n senibz e e fz medicia. q calor
 uini eoz fritati repugt. **I**n iuuenibus
 e fm abū. q na ei e silis nate uue
 nis. **A**d adolescentibz uo r pueris e abus
 r medicia. q licet calor nal eoz sit for
 tis balr. cu nudū e in pfectoe p habū
 dancā hūitatis eoz. **A**d pnd vinū nali
 caloi eoz dat augmtū r nutimtu. r eoz
 deficiat hūitate. vū e medicia. **C**ptea
 sciendū e q in yeme r frida regia que
 nit vinū purū. **I**n estate uo calaq re
 gione uini parū multū qmixtū neccio
 qgruet. coz e refriguit r huectat p aq
 q ei qmixta e. **R**epugnat r aereo calori
 ne cala r sica faciat coz. r portat uelo
 citer abū ai sui sbititate ad uoi cozis
 mbra. **E**t q q duas cas qnas unati
 uū. calefaat eni coz fia r deficiat hūida
 nali. **I**nfridat cala r humetat sica actū
 talr. q ai sui sbititate r pforatē aq
 ad mbra portat qn neccā hnt refrigari
 r humectai. **D**uisitas uini. qnaliter
 e triplex. **R**ecēs uidelicet unū anni.
 bet. qtuoz annoz r ultra. **M**edoc. s.
 duoz annoz ul triū. **R**ecēs uo calm
 e in po. q. vū ptinet fritati r hū. **I**d eoz
 cetis e nutritiuus. **V**alos q gnat hūozes.
 r inopinata sopnia. ventositatē stoī et
 intestinoz. **C**on Gal. vinū qcuq re
 cens fuit. no ht iū ducēdi abū p coz.
 n vr puocandi. **A**d poret q frās r hū.
 hntes nās illd caue. **T**ozq si neccitas
 fuit eligat vinū clarissimū agnosuz
 diu atozculari expsuz. **E**t et a uinū
 calm r sic. e in. m. g. r ht qd dā ama
 ritudinis. hūmoi vinū parū nutrit.
 capd cito ascendit r mte pcutit p sue
 puctois acumie. maxie si ex eo mlta
 bibat. r ei parz aq misceat. **E**t h q
 caueat i debiles neruos hntes. r qui

sensus acutos hnt mag' em eis nocu-
mitu pstat. n multa in suis cozib; hnta
tem hanc q ei resistat. **Vn** Gal. mul-
tu inq' e unu ue' queies hns in quo-
ru uasis mltitudo hnoy crudoy e acu-
mulata. **Vinu** uo mediocre e lonu
ut pote tepatu. r hoc e calin r sic. in
.ij. g. **Apinde** hl unu eligat. r uetu-
sissimu spnat. **Subr** nouu uicet. q
ab ebullitoe no geuit. nec trestria ad
suu nale locu descenderit. nec q est
aereu ad suu locu. i. ad supioa ascen-
dit. nec liqr ei clarissim' mundificatus
r lucidissimus appareat. **Prta** e saen-
dum. q. color. sapor. odor. liqr. debi-
litas r fortitudo. diuificat unu in ei
qlitate r actoe. **Et** color qd gnali-
e qdplex. sut em alby r nig' q sut
simplices. **Et** rubeus r aureus q sut
ex hns ppositis. **Sut** r alii colores
int hos. s. glauc. r roseus. q sut int
rubeu r albu. **Et** palid' r sbpalidus
q sut int aureu r atrinu. q oms hoc
mo gnant. **Vinu** naq de uuis albis
factu po e albu p aqsitate r cruditate
r defectoe sui calois nal. **Et** cu aliq
tisp inueterauit. r unu annu tnsicit.
caloz ei r fortat. r ipl hntas minuit.
fit q coloris sb albid'. **Ad** si plus inue-
terauerit ut duos tnsicat annos. r
mlto plus caloz ei augmtat. suu p
hntas minuit. fit q color ei palidus.
Ad si itm plus fuit ue' ut qtuor an-
nos excedat. suaq digone ppleat. et
nal calitas instatu uenit. color ei fiet
cruin'. **Subr** unu d rubris uuis fac-
tum cu in inito ad huc e arudu ei q
caloz defecte. coloz habebit alledini-
uicinu. **Cuq** unu tnsicit annu. r for-
tatur caloz r digestio ei. r fit rosei
coloris. **Et** si duos annos tnsicat.
r suam digestioem ppleat r uirtute.
ruffic hnt colorē. **Ad** si unu fuit
ex uuis nigris. in inito e nigimu

et obscuru p trestre pte sibi dnant
r defectoe sui calois r digonis. **Ad**
si unu tnsicit annu. elq caloz r digo-
r fortat. r descendit trestre ad suu locu.
r inay clarificai. fit int rubeu r nig-
ru mediocre. **Et** si d duos tnsicat an-
nos. r caloz ei sua ppleuit pfectoe.
r digone. r descendat trestre ad infri-
ora. r clarificatu sic. fit rubei coloris.
Palā q intelligim' unu albu r nigru
ee min' cetis apta. s. albu mag' qua
nigru hntati r aqsitati paret. nigru
uo tntati r grossiaci. **Diuisitas** unu
p saporez e. q aliud e dulce. aliud
pnticu sine acerbū. aliud insipidu.
r aliud forte. **Dulce** calin e in .ij.
.g. sic. in .j. aliqtulu tm hntati p-
net. **Vn** e grossu r inlaudable in sua
actoe. n q uentre soluit. q in oi re-
dula e us laxatiua r colatiua. **Q**
uinu si ad inuenit q sine actoi sit
quu r cohibet ad exeuudu calefit. et
bullit. ascenditq ad supioez partem
stori r in colicos humoes queritur.
fita gnat. r uentositate in flatuaz.
opilone in epe r splene gnat. r laxi-
dem in renib; creat. r maxie si mba
talib; passionib; parata inuenit.
aut digestiua uirtute debili. **Q**
hoc caueat illd hu qbz gssa r humi-
da na dnat. sua em grossiac faale
sbteles uenas epis opilat. **Et** pul-
moni no nocet. q no transit ad ga-
n q d ip' e sbtili. q uenas pulmois
q ualde late sut opilare no pot. s.
cu unu dulce ruboi r claritati pntat
r bibitu fuit qtu oz. r fm q nature
suffic. quemes e egritudine exeu-
tib; r qbz necessaria e multitudine uir-
menti. **Pnticu** ue unu q acerbū
dr. durū. clarū. r qul e. tardiq digi-
tur. r uenas dificali p fortat q dulce.
q dulce calius e. r acceptabilis h
sapore. s. pnticu e trestre. r aspiz



habet sapore. Vñ difficile est ad perforandum uenas. in egestate in sudorem puocat. si ergo bonum sanguinem generat. Ventrem tamen et intestina confortat. Vinum autem in spiritum mellis est pontico. quia temperatum est ad operam pontica. Vñ agrum calas complexiones habentibus. maxime siccis. partem tuam nutrit. atque urinam eicit. Vinum fortissimum est cicutis calius. et foras actionis. atque caput ascendit. et ebullire et feruescere facit. corpus humitates. Vñ fumus ascendens alto. nocet cerebro et mentem parit. Accet est ergo uti caueat calas complexiones habentes. Cuius multum sunt mixtura. quia si multum fuerit mixtura. et quantum oportet. et decet accipiat. et si quod querit etiam in regionibus et consuetudini laudabilibus. quia grossos dissoluit humores. et uias uenarum a putredine mundificat. atque sanguinem clarificat. Senibus autem et quod eorum etiam incitantur per supfluitatis coadunationem in eorum corporibus et hiis uinum optimum maxime si puritati fuerit uianum. quia eorum calorem confortat. et conditum habundantiam dissoluit. Conuenit et hiis quibus grossi humores et crudum collectum fuerit. Diuisitas uini per laprem est. quia autem est sibile aquosum. aut terreste grossum. aut mediocre. Vinum autem sibile aquosum sepe inuenitur cum albedine et claritate. Vñ facile in stomacho digerit. et uenas perforat. unde puocat. idque est utile febriatantibus. quia non fortiter calefacit. in mentem parit. nullum in cerebro uel nervis nocentem infert. Et si multum non fuerit est mellis maxime ad extenuanda sunt. Vinum terreste et grossum oppositum est sibili aqoso. Vñ stomachum generat. quia durum est ad digestionem faciendam. et difficile ad perforandum uenas. unde non puocat. et tarde ad caput ascendit. per suam grauitatem et grossitatem. idcirco non facile facit ebrietatem. Et vinum quod est odoriferum. quod cito sen-

sum odorabile in pellicula cerebri stantem perforat per suam leuitatem. Quod est nullius odoris per grossitatem et grauitatem suam. Et quod est oribilem odorem habens. Vinum odoriferum suum liquorem significat esse temperatum et sibile. omni sordiae mundificatum. penitus quod digestum. Vñ clarum sanguinem generat. laudabile et mundum. Cordis ergo confortatum. animamque letificat. tristitiam et angustiam expellit. quoniam mundificat sanguinem a putredine in corde existentem. per hoc hiis uinum omnibus etatibus et complexionibus queniens est. si accipiat secundum quod oportet. et quod natura sibilat. Preterea mutat uicium anime in uirtutem. Vertit enim eam ab impietate in pietatem. ab auaricia in largitate. a superbia in humilitate. Et pigritiam in solitudine. de timore in audaciam. ab ignaia in facundiam astuciam. et ingemum. si hiis sit cum temperate purum et bibitur. Et si usque ad ebrietatem potetur. generabitur super deis quoniam ebrietas rationali anime lumen extinguit. Vñ permanet caput uelut nauis in mari absque gubernatore. et uelut milicia sine rectore. Vinum uero nullius odoris. inuit sive fumositatis grossitatem et grauitatem. et indigestibilitatem. Idcirco illudabile est nutrimentum. et turbidum et grossum generat sanguinem. et fumum turbidum et obscurum. quod fit causa tristitiae. si non cito caput ascendit. Vinum autem graue et oribilem odorem habens. est pessimum. nam suum odorem oribilitate et grauitate. cerebro nocet. et mentem parit. et nervus cerebri pelliculis lesionem infert. et pessimum generat sanguinem et maxime si est ponticum.

Explicit lib. iij. et cetera.

Inapit lib. v. de artibus et de
natura et utilitate fructuum ipse
artorum. —

supra

Superius in libro super multa de arboribus genera-
liter dicitur. cum de natura plantarum et rerum omnium
cultu auferat genus agrorum cum frumone locu-
tus sunt. **A**ut autem in hoc quinto libro specialiter de
singulis arboribus tractandum. **V**erum quod quedam
sunt ipsorum corpora. quedam propria. primo generali lo-
quar frumone de cultu omnium in corpore. **P**ostea uero
dicetur de cultu singulorum arborum. que in multis
inueniuntur regionibus secundum ordinem alphabeti. ut
facilius unum cuiusque inueniatur tractatus. **E**t primo
quod de fructiferis laudat. **U**ltimo uero de infructi-
feris et earum utilitatibus breuiter pertransire in-
tendo. **D**icitur itaque de fructiferis quod sunt. **E**t
de diuersitatibus eorum. **E**t quale aerem. **E**t
quale terram desiderant. **E**t quali plantentur.
et quomodo. **E**t quali infantur. **E**t quali colan-
tur. **E**t quali formantur. **E**t quali anocum-
tis lilerentur. **D**e de fructibus earum. quomodo
aliter colligantur. et quomodo. **E**t quali suauiter pos-
sunt. **E**t quod ex eis fieri possunt. **E**t de utilitatibus
quas habent in corporibus humanis **de arboribus in corpore.**

Descripiones arborum. et diuersitates earum
narrare in corpore non expedit. quia satis uni-
cuiusque note sunt in regione propria. et singula
earum tractatus inuenitur. **A**erem uero. que-
dam calidam ualde desiderant ut piper. et pal-
ma. quedam frigidam. ut castanee. plume uero
temperatam. ut fere omnes. **E**t quedam in omni ae-
re uiuunt. ut malus pirus. et quedam
alie. **E**t quedam desiderant terram ualde pi-
griam. ut morus et ficus. et siles. quedam
maxime sabulosam. ut palma et pinus.
In hoc in omnes arbores inueniuntur. quod desi-
derant terram in superficie siccam. et in uisceribus
humectam ad quam dirigantur radices earum. ou-
gna quippe corporum arborum multum desiderant
abundantiam. peripue corpora domesticarum. quare si-
uctus magni. et plim. singulis desiderant
annis. **Q**ualiter autem plantentur. et quomodo.
et quali inseruntur. sufficienter dictum
est in libro super. **C**olende sunt hoc modo. **A**r-
ca autem propria oportet fodere terra circa
eas usque ad demutationem radicum. et aliquid

in primo letaminis. ut huiusmodi copta radice
quante per pluuie fluxum radicibus apertetur.
quod si sabulosa est terra. que uentis recipiet cre-
tam pinguem. **E**t si nimis cretosa est. eadem sa-
bulum simili loco ponatur. **H**aut non solum
stipiti apud iada sunt. sed tribus quatuor. et
quingulis pedibus circuequarum. secundum magnitudinem
arborum. et radicum. et cum terra que ibi primo
fuerat agrue misceat. quod si hoc usque ad
extensionem radicum fieret. plurimum ar-
borum inuametur afferret. ex his enim
emendato nutrimento iocundior efficitur ar-
bor. et redit ad ipsam aliquid inuenerit ex-
tali alio. **P**er quod in loco inter duas aquas
suo optime inueniunt arbores. **A**ut in
loco quod est super riuos. et talium arborum pla-
norum et subulorum est cortex. et rami magis
oportati et ex altati quam aliorum. **I**n loco
enim de duni ad quod fluit humor de mo-
tibus et pinguedo. per siles humoris habundantiam
in uallis uisceribus optime colitur
ager et sit. et nobilitat arbores sua boni-
tate locus talis. **S**i autem aliud huiusmodi non
possit per canalia inducat riuus. quod quingulis
clausis ad radices arborum in uideat. et re-
ddat terre uiscera humecta. **S**i autem nec
hoc fieri apte possit. neque terra sit bona.
inueniunt arbores cito spissos. et spissos
cortices humectos. quod sua spissitudine in-
cremuntur et fructuum arboris impediunt exitum.
formandis sunt arbores. ut ante quam plan-
tentur. si quidem prua fuerit. ab ea omnes arborum
stantes recedant ramusculi. et sola
summitate relicta ponantur in scorbis. **S**i
uero magna sit planta omnibus partibus apu-
tatis ramis. et solo stipite eadem relicto
punctetur. **S**i uero fuerit insita que duos habet
stipites debiliores auferat. ut leuiores re-
lictus solus in arbore erigatur. nisi sit
forsan ficus. uel malus punicus. uel
siles quod potest unum uel duos. aut plures
habeat quomodo stipites per dominum uoluntate. cum
uero plantata comprehendit usque ad terram

nō putet. nisi forsan loco iugruo nasce-
 rent i ea ramusculi ad eo leti. q̄ summita
 cui optatur augmētū nutrimenta s̄b ducāt.
 quo cū tales relictis cetis tāquā toti
 arboris minui tolant. post p̄na cā etate
 putent q̄cūq̄ inpre stipitis nata erūt.
 Si tñ i sideracione ad hīca. q̄ stipes erig-
 atur aēra plus ul̄ min. s̄z nām arboris.
 et p̄guedinē ul̄ maciē loci. ut i piguie
 solo alcaui i exili dēp̄sius erigat. ibiq̄ ra-
 moy diuisio in ptes iugruas p̄curet. si
 stipes sursum direct' nō p̄rexit p̄ticay
 uncaul cōugat. Et si d̄ifus supra trun-
 chū in ptes nō fecit ramū cui summitas
 sursum directa celū aspiciat. ydoneoz
 sursum eleuet i altū. r̄ directe p̄tice al-
 liget. Q̄ si nec hoc quidē fieri potit q̄mo-
 de. nich̄ ualī erit quā plantā p̄cē. ubi
 queniens ram' nasci sperat. ut cū natus
 erit. r̄ qualuit. lenibz uncaulis un p̄tice
 alliget. ut q̄ sponte noluit. faciat iusticia
 uiolenti coactus. de ind' p̄tēp̄ra ubi ra-
 mi nimū sp̄ssi aut scabz. aut nō que-
 niētibz nascunt' locis duris r̄ acutis fe-
 ramētis ab arbore recadant. Et si aliqua
 celi plagā dēfentes ad qualda se p̄fere-
 tes p̄tulerit aptio p̄posito reuocari. de-
 ftū locū inhitare cogat. Si nō sup̄bie-
 ns huōz se plātā nō diffundens ramos
 i alcaū extulit. i eo recidatur loco ubi si ag-
 sic queniēciā p̄cessura. Sic ḡ. ab adolescē-
 cia ei usq̄ ad debū p̄plemētū p̄curet
 solitate. ut stipes i ramos. r̄ ramū i iur-
 gas. r̄ iurge i fragra. fructifcā didāt.
 de ind' cū minorata uirtute. ac succēde-
 senescētis arboris i potēcia pondē fruc-
 tuū ramū rūpūtur. ac huōre d̄ficiēte
 arefcūt. fructū alteri tantū p̄ferunt
 anis ap̄putetur ab ea omē ramoz sup-
 fluū r̄ i p̄tibile pondus. ut nō totus
 huōz necesario. si p̄s p̄cā in l̄bz quā-
 tur ramoz. r̄ alia nutrimento fructū
 ne p̄cāt tribuat. considerari aut oportet

quantitatē nutrimenti q̄ p̄t p̄stare locū
 ipi arboris. i ea cū p̄p̄cione oportet d̄ fal-
 cari d̄ ramis r̄ iurgis q̄ nō relinq̄tur.
 nisi tot q̄ nutrimentū sufficiens possit sug-
 gere ex loco. Et si ita nō fiat. erūt arbo-
 res i alternā anis fēntes fruct'. r̄ nō
 latissaciēt cultoz ad uotū. **D**icit aut
 putatōes r̄ formatōes fieri possūt ab inico
 nouēbz usq̄ ad finem marcū. ul̄ ut nātā
 luis r̄ mag' p̄e loquar app̄e casus soloz
 q̄nāq̄ i hūis que frondēs amittūt. p̄e ge-
 lidū acūmē usq̄ q̄ i capiūt pullulare.
Accidit q̄nq̄ nouellis plantis. ut q̄i are-
 scant p̄ uehemēciā. r̄ i tēp̄nciā estuo-
 solis. quibz s̄b uēri oportet fossiōe. ac irri-
 gacione frēḡti. obiectis r̄ d̄fendunt i
 braculis. ut stramibus ad plantā ligant
 ul̄ luxuūolis r̄ frondētibz erbis. ul̄ uilco-
 la ēplentur argilla. ul̄ sepo aut oleo ul̄
 iūgueto frido regio cortias liniat aultra-
 lis. **F**ormice p̄tēa plantā. ul̄ in sita te-
 nera qualescentē i uadē q̄sueuerunt. r̄
 i frondibz q̄bzda ab eis gnatis i uncaulis
 folia q̄trahere ramusculoz r̄ i p̄dite ang-
 mētū. **C**ū subuēiendū ē. ut reālis foliis
 que lesa r̄ q̄cta p̄spias minima q̄ i sum-
 tate q̄si stūt. uncaul diligent' manū
 seu digitoz q̄stītōe purgent. quo facto
 ab eis i p̄tūnis hostibz plantula liberata
 i alcaū tute q̄scendet. et ne plantis p̄uis
 ul̄ magnis. aut r̄ frētū lectozibz alca-
 dentes formice p̄fata. aut aliā i ferat
 lesione. eidem ne sursum rite possunt
 tale obstaculū faciā. succū p̄tūlacū
 aceto media pte p̄mixtū p̄cipit paladiū
 debere i fundi. ul̄ uini fetes trūchū arbo-
 ris asinū. aut rubca cū pice liquidū. s̄
 modestē. parboris noya. ne idē q̄ p̄p̄nci-
 dio exibetur. faciat auenēnū. ul̄ q̄ q̄d p̄p̄nci-
 melē uellus lane. aut lini. ul̄ fem. aut
 palee q̄tatis circa plantas in altōz dēp̄-
 rey pte ligetur i ferique sparsum r̄ q̄
 p̄ccinata pendente. ul̄ fiat ual' figuli

rotundū r latū. i cui medio sit aplum
 foram. p q planta figat. sitq ut aqua
 possit undiq sine efusione tene. ut ad pl
 anta formice accende no possit. sit ei car
 noyl exatas asolutu ipediat acelu. r i ut
 ab artoze demabit. **C** Aliu dicit. q si artoz
 cordula sinca ueta oleo angat. formicaz
 ipedur ascensu. **P**re oib aut cane
 du e ab aialu i gssu. qm illa plmqz plan
 tas rodut. ex quo planta plinu q statur
 et qnq arefat. aut nodosa effiat nimis.
 ita q sbam ei crescere impedit. r fructifi
 care no pmutat. **Q**d si e itali loco q ab
 ingressu aialu dferdi no pot. ahyo eite
 qruo palo. spms pungentibz munitat.
Contra i pulsus r rabie uetoz qbus noue
 lle i sicces. r maxie i locas eminentibus
 lite facile dissipant. Vniouqz ige isite
 queniens ad mialu spissis uinculis
 alliget. r si facta fuit i sito sillis truchy
 duplia tu ad uicuzus relinquat estate.
 Gurculus uo int cortice lignuqz dpo
 tis. tuca e eas ety anis sb ramiculoz
 custodia remanere. **C**oporet aut i ea
 artoze atendere. ne spuria i artoze nata
 aut ex radiabz iuxta stipite erupenaady
 mitat tur qm illoz nutmetu sbrabit
 artoz. r cu qualuerit r multiplicata fu
 erit. arefctet artoz. pmu quide i nimis.
 postea r i stipite. **C**oporet ig talia i pnci
 pius amputare. Amputanda sut r qcuqz
 i ramis arruerit. ne uicana sibi corupat
 artoz mbra. **C**acit r qnq artozibz
 et agris q huoz supfluis i digestus ad
 pre expellit cunis. ut i hoibus r aialibus
 plmqz uidm cui putrefactio imes gnar
 qu artozes salute negt psecunt. Ideoqz
 cu i aliqua parte stipitis cortice tume
 fieri uidet in eo locu scand. ut inde huoz
 noyl elabatur. q imes ia cauit unco
 ferreo eos ind curabis auferet. **S**i uo pen
 deris i pluribz locas huozibz i digestis
 r fluidis cortice i cae eunde i qbda san

de locis ab alto stipitis usq ad ymu ut
 putrescencia iyo durefcat. **C** Si langui
 da e artoz ut fructus umiculosos aut la
 pidosi gnis ferat. unco forsam huozus ama
 liaa tre. r qualitatis ei pdeuntis sb lata
 tra circa pre radia alia melioris addit
 saporis. **C** pforato circa tra stipite ame
 ex querat forami ipmat. q r aged puto
 cu i artoze adeo nutmetu habundat q ca
 loz nalis euise q extintus. diminuita di
 gestioe succu i spissare no pot. ad debitam
 fructu gnone. ideoqz luxuriare cogit
 i mltitudine folioz. **C** r nasuntur
 sup artozes alie plante capillares uirids
 studiu e aut ind aliquid despyditate cor
 tias rade r de pone uiridia de sup nata.
 et sepi steriozare radices maiores. r in
 funde eas bn apte. r i pone lapid i sillis
 ram. ut melius atthendo possit restaura
 re tpi huud sili qua ex ariditate agri
 pacunt. **C** Si aut tra nimis raulcata
 e. aut magnas ht erbas r pfundas in
 dices hntes plinu gnar ipedimetum.
 qsolidata ei ultra modu tra no pmitit
 ad radices descendere humoze. r sua pps
 sione iplet r obturat poros radia. ut a
 trahere nutmetu no possit. impedit r eua
 poragone q ab i feriozibz fit ad radices p
 tingit. eo quapropus debilis calor tantam
 uirtute spissitudinis loca penetrare non
 ualet. huic aut ipedimto fossione suc
 curit. no arate. qm aracti rannus
 sulcus mlti ifert radiabz lesione. hete
 aut magne que radiabz usq ad yma pfi
 que pripuit nutmetu artozibz. eo qd
 hnt radices molles. id molliozes r rari
 ozes qua artozes. r uo cicuis trahunt
 nutmetu. **C**oporet igit eraduari illas
 r radiaus enelli. **S**i forte q loco dnu
 dato penit aberbis mnt delectabiles
 efiaetur. dimicti possit gramia sbalia
 ficut fila. que no nisi de suprema supfi
 cie nutmetu trahit harz em gmmu.

nocumētū. aut oīo nullū ē. aut nō tantū
 de quo sit curandū. **P**lurimū ē nocet
 arboribz etruatū gen. folia rēd quid iudi
 tatis ē i eis cōpōdes r flores discipans. ut
 oīo fruct peat. Igit i dēcēbu ian. r febrū
 ipaz oua que sūt sup ramūcū qlydā telis
 i uoluta. pūs quā nascant optime colligāt.
 r i igne creētū. qz qalcatōne aut qussī
 one uix oīa deleri possūt. si ignis cūta qsu
 mit. **A**cāt r plimūy puris i de crepita
 etate. ut duriae corticū radias attrahere
 nutmētū nō possūt. sufficiēs ad nutmētū
 arboris r fructū. qz seqt. ut alteri. aut
 rarioribz ānis ferāt fructū. **S**andāt ergo.
 p mediū glliozes radices arboris. r i siliuri
 ne claudī possit. flumiales i mutant lapilli.
 ut hūoz i trā sufficiēt digestus. qz p pācū
 cortice sū intrare nō potāt. p siliurūz aptos
 igrediat meat. ramoz r supfluous adeo mi
 nuat nūs qz succus a tractū sufficē possit.
 nutmētū fructū r ramoz. **A**rboribus
 ig. p dās mōis ex cultis si ag ē nimis hūoz
 pferēt arbozes fruct i maculolos eo qz hūoz
 qceptū i digestū r molliū pūllū. putrescit
 intri. aqua putidine cū lubale humidū
 uapōre i capit aīal de gñe i mū p creatur.
 qz postea arboris fructus cōdit. r i uile
 reddit. **Q**uā signū ē qz semp i loco seminis
 ubi subtilior ē hūoz i mūs generāt. optet
 ig si possibile ē. ut p pōtō nali exsiccetur
 locus. ut plante nō ultra modū abentur.
Si aut forte facile fieri nō potit. pforēt
 stipites arborz iusta trā ubi ad stipitē iū
 gunt radices maiores. ut pforām stillet
 hūoz supfluous. r tūc cūabūt fructus. si
 aut ex qrio aridus ē loc. r ppetate hūoz
 hēmi. ita qz cultu curari uix pot. arbozes
 efficiēt spinose. r fruct aferēt puos. et
 acidos. r iō acalibz locis plante padend
 sūt. **F**ruct colligātur sine ramoz fructū
 tura. r colligentes euitato casu papiti i
 arboribz quaz fruct pūas nō excauunt.
 si rami aliozes debiles. qz ruis funibus

cū forcioribz aligent. Inferiores uō. longis
 fm qz sufficiat scalionibz erectis fructu ex
 onerent. ul hatur pūca fortis nō ml tūm
 longa cū unano ferreo ab utroqz caput bñ
 firmato. aut unū capud ad ramū i ferriqz
 debile colligēdū pōatur. **A**liud uō. ad ramū
 supioze forte ubi meli aptabit qfirmetur.
 cum ipō r possūt rami colligēdi trahi. r
 tēti i aliqua pte cū oppōito unco firmari.
 r colligi sine pūalo collectozis. **T**egēt
 aut fruct. r papie pura diuisis tēpibus
 sū diuisitate maturatōis eoz. extuo tunc
 legant. cū odore. colore. r sapore sibi abbu
 tis maturitate fatent. qz si aliquatūlū ant
 legant. **V**idelicet cū pā maturitatis iudicā
 apparuerit. diebz plibz suabūt ad usum
 quā hū qfuerūt ultima maturitate ul ma
 turacione collecti. **Q**ui uō i fine maturit
 autūpni ad usum ueris. ul saltē yemo sū
 uaruri. otub mēse legant sereno r siccō
 tēp existente. cū luna sui fulgoris quarta
 patit etate. **E**t h de arboribz i cōi dixisse
 sufficiat. **D**e Amigdalō. **R**ubrica.

Amigdalus ē arbor latis nota qz ei quōd
 diuisitates i fructu due sūt. qm quedā
 faciūt fruct dulces. quedā amaros. dulcis
 usui hōmz i cabū ppetit. **A**marā qz sūt
 caliozes magz ppetit usui medicine. **V**e
 quedā sūt gllū ualde r durū hntes cortice.
 quedā subtile. **E**t quedā amigdala sūt lon
 ga. r quedā rotūda. **E**t quedā grossa. qdā
 pua. **E**ligenda sūt gllā rotūda i balem cōi
 cem. seu testā habentia. **A**marā acrem
 calidissimū licet r i tepato pueiant. quā
 qfueuerūt matue flozere nā i tris calis
 mlū fructū ferūt. p habūdāad sui hūoz
 ris. **V**t aut albais. **I**n tris aut frigidis
 i spūlat ē succus ei. ita qz fructū nō ē abile
 et iō i tris mlū frīs aut oīo pēt. aut
 paz ul nich fructificat. **E**t fruct ei nō dū
 durat i tris frigidis natis. r ē etiam
 frēpē. ita qz ex ipō nō oritur planta. et
 iō i tris frīs oportet pāltari ea que de

tris calis sūt ablata. **T**erra dura sicca
 & calculosam de sidrat. licet i mediocri pu
 ra tra satis apte pueniat. si i nimis agla
 modice. ul nulli utilitatis existit. **A**myg
 dalus serit. **J**anuarii. & feb. & nouebri. se
 mine. & plantis que d mats radice tollūt.
 Si i h artibus gñe nil utilius ē qua semina
 riū face. **F**odiem q̄ altū s̄z albū paladi
 um uno semipede arca. ul s̄z albū duobz
 pedibz. in aut unius pedis fossio satis suff
 iacens esse uidet. & inde i ipa arca. seu se
 minario ob ruem amigdaloſū apl. in. di
 gnis. ita ut cacumina figam i intrā spatio
 inter se binoy pedū. ul unū solūmo sepata.
 Si ipa amigdala ad ponedū ḡffiora legam.
 & noua nō nimis grossam testa hñca. que
 an qua pām mulla macem mltū aq̄ta.
 ne ḡm extinguat ex mltō melle mordicata
Aliqui eas nucez pus liquido fimo p̄tridu
 um macerat. & inde die. ac nocte cal stare
 pacunt i mulla. si que suspiaone tm possit
 hñe dulcedis. Terra aut seminarijz habē
 letam admixtū. Cui r̄ multū p̄dit si r̄
 sabulū misceat. ut tra sit soluta & mollis.
 Cum uō i seminario disputata erūt. si sicca
 interuenit. ter i mēse quēnti aq̄ rigem
 erbis arcūnascentibz sepe purget. **S**it r̄
 diligētis cultozis uniauz nua ei p̄ite
 signū puū i figē. uō seminariū sine lesi
 one germinū an qua supra tra emine
 ant fodi possit. **P**roderit r̄ multū sem
 inario si ante qua i eo p̄nat amigdala.
 terra noua que subtus fuerat de sup ele
 uent. & optime puluizata semia recipiat.
 Cum i seminario adoleuerit. duobz annis
 elapsis. p̄dis insibz transferant. ad locū
 ubi p̄petuo stare debebūt. **S**tatuend aut
 sūt. ut ameridiē spectet. **V**iginti ul. vi.
 pedibz ab inuicem separe. **I**nsitur m̄se
 decēbz. r̄ ian. r̄ locis fr̄is. feb. si furculos
 colligis r̄ q̄dias an qua gemēt. vtilē aut
 sūt q̄ de sumitate sumūt. s̄z corace r̄ in
 trunco i sunt in se. r̄ p̄sico. r̄ p̄pino. si

ei in sito nō ē ita util. ut lato. ut aut albē.
Como anno quo plantat. ut optime qua
 lescat amēse feb. usq̄ ad octubre singlis
 arcū fodiāt insibz. & ab erbis ibide nascē
 tibz libēt. ul quātū ad min i certo t̄pi.
 cū tra nō nimis mollis sit. si tal ḡ i pulue
 rem aliqd hūozis hñcem possit q̄nti. se
 quentibz iud anis ter ul bis ad min arcū
 fodiāt. ut ymbres sup uenientes accipere
 possit. qui q̄ulcata in unū tra d negatur
 eidem. **T**empore aut floz nō fodiāt. qz
 flos ei facile fossura excutit. ut idem dicit.
Si tra ei macra fuit i autūpno effossa le
 tam accipiet. **S**i nimū sabulosa. quē
 ent lapides r̄ letam r̄ creta accipiet. **F**
 formari aut dy. ut. s̄. dixi cū i cor d forma
 cione artoz locut fuit. sit aut uno solo si
 pute q̄tenta. q̄ a sex pedibz usq̄ ad octo ex
 igat a tra. usq̄ ad p̄mos ramos. **E**dem
 mltā nocūta emigūt que aliis artozibz
 plibus q̄nz euenuit. & eaz cura supius
 ē sufficient in sta. **P**tea tm accit eis si rodā
 tur ḡfuit fructus eaz amari. r̄ o plimū
 ap̄tore sūt fruande. **I**te cū timet ne puina
 ledit. nudant radices eaz an q̄ flozeant.
 ut marcial asserunt. **A**ltius uō. addit. q̄ la
 pidibz p̄ams albis cū arena ḡssa p̄nat.
 Et si de puina nō timet arena sbuenat.
 & rep̄at hūm ceras nucez creare dicit
 paladins. marcialē asseruisse. si an floze
 radiabz ab lagatis aqua cala p̄dies aliquot
 i ferat. **E**x amaris dulces sūt si arcū
 fossio supite tribz digitis fiat amdice can
 na. p̄ qua noyū hūoz exsuct. ul medul
 terebret trūchus. & melle ligni cuneus
 in p̄mat obliuis. ul si arca radices ei stas
 p̄msius i fundas. **V**t paladius ait. **C**onfi
 xa claus mltis plimū iunāt ad fructū
 & maxime si aurei sūt. **V**t ait albertus.
Si feraces nō sūt. cede cūcū t̄rebre ra
 dia m̄gam. ul sic silice i san. ut cortice
 tegente claudat. hoc artoz hoc h̄ p̄pum
 q̄ i senectute plus fructificat. eo q̄ hūoz

le i lotis
 p̄tis in
 abe nō
 p̄tē

eius tunc acalozie non exsiccatur sicut in uivitate. **F**ructus et colliguntur prius excussi. cum maturi sunt. licet acerba adhuc teneri appetantur amulieribus. et maxime pignatibus cum multa auiditate. **N**atura autem sunt amigdala cum cortex circa testam existens apertus separatur ab ea. decoquata autem si aqua salta lauentur candida fiunt. et plimum duratura. **S**i sine aliqua industria vel cura fuerint in longum si fuerint exsiccata. si difficultate committunt paleis obruta quantum relaxabunt. **E**x uirgibus amigdali fiunt optime uirgulae diuiaz quibus utuntur milites. **I**te ex stipite ipsarum iuxta radices fiunt fortissimi maci. ad findendum ligna. **A**mgdala dulcia calla sunt. et hu. in medio primi gradus. **V**iridia tenuiora et laudabiliora sunt quam sicca. **P**ropter huiusmodi. id est sicca in aqua calla una nocte decoquata iaceat. fiunt in actum uiridibus sikkis. **E**t si iudicia prius quam habent apturam edantur. gingiuas confortant. et stomachi calorem in frigidant. **T**emistates idem affirmat. et addit quod caput generat. caliginem nutrit. **V**enerem accendunt. somnum faciunt. et cetera resistunt. **A**mgdala amara calla et sic sunt in primo gradu. ualeat quod tussis de frigiditate cum charo ad rempandam eorum amaritudinem. **O**leum ipsarum ualeat quod surditate. et lamem in auribus in mullum. **I**te ualeat quod lumbicos cum farina lupinorum super umbilicum positum. **I**te ualeat ad menstrua puocanda cum trisera magna sub positum factum. **E**t tunc dicitur quod amigdala amara sua proprietate ineficit uulpe. si cum aliquo albo comedantur ab ea. **I**te referunt prout super panem et lentiginos. et acatres et paulsiones. et aplanat generatione faciei. et cum radice coque. et limet super panem est medicina foris. **E**t cortex et folia sunt mundificatiua. rextenuatiua. et mundificatiua. et sanatiua ut dicit diascorides. **E**t comedere amigdalas dulces in piguat. **C**al. non dicit quod apertus opilationes in epate mirabili aptos amigdali amara. **D**e Auellano.

Auellane note sunt. **E**t huius quedam sunt siluestres que nascuntur in nemoribus. quedam domestice. **S**iluestres sunt prout sapientia oleum et illam testam hinc. domestice quedam sunt rotunde grosse. et quedam longe. ex quibus longe saporiosiores sunt. et acius macerantur. omnes in maturitate fatentur cum alius folia spoliantur. et cum fuerint siccate possunt diuisuari. **I**n omni fere aere pueniunt. loco gaudent macro. frido. humido. sabuloso. licet in fere genere terre nascantur et qualescant. **P**onere autem sunt nuclibus suis. nec amplius duobus digitis terra super eas duenda est. **M**elius autem plantis et solole pueniunt. mense februario plantantur sunt. licet mense martii. octubris. et nouembrius plantari possint. et qualescant. **A**uellane sunt calide et prout siccitate. et nuclibus frigidiores et prout acatres. eorum in corpora sunt solido et rursus. uentuositate carencia. **P**ropter plus malis sunt nutritiue tardiores in ad digerendum. et ad descendendum exuentur. **I**nflant in corpore generant. maxime si cum in teriori corticula cedant. ab lata ea fiunt uelocius digeribiles. et uiles antiqua huiusmodi tussim. **P**apue si pulsat cum melle estur dentur. **I**te et cortex est stuporans et stringit uentrem. **D**e berberis. **A**rubris **B**erberi est fructus cuiusdam arboris parue. **B**ualde spinose. sicut arbor maligna. et sunt rotundi tales ut fructus spine albe. aliquid quatuor oblongi. qui sub nigri. **P**lantantur ut mala punica. **F**rigidi sunt et siccitate in. **N**. **G**. **V**aleat quod febrile discrasia. si rursus ex eis et quare fructus. **C**ont. calefactores epate. puluis eorum cum succo solatri officiat. et epate apertat. **E**t dicitur quod sunt frigiditate et sic. **I**. **I**. **G**. **D**icitur et quod sunt uincentes coleram ualde. et ab scidunt sicut ualde. **C**uius fructus arboris optima est plepsis. et clausuris si habentur plantarum copia. que quidem prout siccitate fructus uel seminary facile haberi potest. **D**e cera so et **G**erastus est arbor nota. et delidit marmore et aere frido. aut tepatu. **C**alidum uero

8. uelano.

substinere nō pot. In tepidis tñ regionibz
 pua puenit cerasa. montana ul i colibz.
 ul ppe montes q̄stituta regione letatur.
 Solū aut d̄siderat p̄tōis h̄uētē. Que
 dam sūt dulaa. r̄h magnā faciūt arborē
 r̄ sua sponte directe fursū ascendūt. r̄h
 ppe dicitur cerasa. Alia nō. sūt ualde
 acta. r̄h ualde minozē faciūt arborē. et
 fursum nō dirigūt. s̄ solū modo platam
 diffundūt. r̄ hee uocant̄ marene sine
 marasche. que multas plantas incantū
 faciūt. sup radices. ad plantandū habil
 es. **C** plantatur semie ei p̄sico t̄p̄. nouē
 Bs. ul octubus. virgula r̄ ip̄i p̄m̄icū
 p̄ita. afirmanē apaladio facile i arborē
 p̄fuisse. que aut semibz plantare fuerūt
 p̄dictis insibz transplantatur. **I**nsitit
 mēse nouēbris ul sinecē sit extrema. la.
 ego aut i ueni et insicōz factā t̄p̄. feb.
 r̄ marai. opame puenire. licet meliū
 sit ei r̄oiū artoz gūmā h̄ncū. insicō
 q̄n gūma. ul h̄us nū dū ē ul fluere
 d̄simt. d̄aro aut scribit. q̄ in ficut
 t̄p̄ibz buomalibz. h̄ ē adie duodecimo de
 cibus. usq̄ ad k̄las feb. **I**nsitit aut op
 time s̄ cortice r̄ i t̄uco sc̄lo. r̄ i summa
 tibz ei. **S** qui i trunco inserūt omēm
 lanugine auferre debūt. **I**nsitit mēse
 i p̄mo p̄uno. aut platano. r̄ ut quidam
 d̄nt in p̄lo. **A**mant serotes altas et
 spacia largiora. videlicet t̄ginta ul q̄ora
 ginea pedum. assiduas fossiōes. **P**utari
 i eis puca r̄ sica debūt. r̄ que de p̄sū
 arata p̄calit. ut arefcat. firmū nō ama
 t atq̄ in d̄ gnāt. **F**ormatur ut st̄pi
 tes dulcū ab octo pedibz usq̄ ad duode
 cim erigat̄ āra. plus r̄ ul min̄ fm q̄
 t̄leto solo f̄it. ul exili. **S**tes iō mare
 naz acruū. **S**ex pedibz. ul id̄ circa eleuēt
 āra. **S**i cerasus h̄uōre q̄cepto p̄f̄e
 at. i t̄uco foram accipiat. **S**i formicas
 ul alio modo ledant. et subueniendū ē
 ut sup d̄xi cū locut̄ f̄it de arboribus

i coi. **C**erasa nō alit̄ quā i sole siccata f
 uant. **E**t sine ossibz nascant̄. sic f̄iē
 debere assit. marcial. **A**rborē tenerā ad
 duos pedes tendes. r̄ ea usq̄ ad radicem
 sines. medulla p̄is ut usq̄ ab radere
 ferro curabis. r̄ statū p̄es ueriusq̄ in
 lo stringes r̄ oblinis fimo sūmā p̄em
 n̄ creta. ul laterū diuisuras. **P**ost am̄
 solidat̄ d̄ca acat̄y. hanc plantā fursulis
 quoad huc fructū nō attulerit infis. **r**ex
 h̄us absq̄ ossibz poma nascant̄. **C**erasa
 dulaa cito d̄ s̄to descendūt. r̄ eaz̄ uuuam̄
 tū s̄to est p̄m̄. **E**t pontica faciūt q̄ruum
 harū. **A**ccetosa nō. d̄ siccāt plus q̄ p̄tica.
 r̄ cū h̄ i adūt r̄ q̄ferūt s̄to flatico pleno
 supfluitatibz. **D**iascorides aut d̄iat. quod
 h̄ūda molluit uentri. r̄ sica retinet̄ eū.
 r̄ gūmū ei cū uino r̄ aqua myrtū curat
 tussis antiquā. r̄ meliorat̄ colozē faaci.
 r̄ acuit uisum. r̄ puocat̄ appetitū. r̄ cum
 uino solo q̄fert lapidi. **D**e castaneo. Castaneo.

Castaneus ē arbor nota. **E**x h̄us quedā
 sūt domestice. quedā siluētes. **E**t dome
 stice quedā sūt mediocres fruct̄ facientes
 qui castanee d̄iūtur. **E**t quedā faciūt fruc
 tus ualde ḡstos. q̄s mediolanēses marones
 uocat̄. **D**iligēt̄ celi statū figidū. r̄ tepidū
 nō recusat̄. si huōr̄ ās̄ sit delectant̄ d̄ms
 r̄ quādō regionibz. ac maxie āsept̄tōne
 uersis. **A**mant̄ solū molle. ac solum.
 nō tñ arenosū. r̄ i sabulo nō pueniūt. si
 h̄uētō. **T**erra nigra. illis ē apta. et
 carbunculus. r̄ cofus. diligēt̄ i fract̄.
In agro sp̄sulo r̄ rubuca uix. pueniūt. in ar
 gilla. r̄ glara nō possunt nasci. **S**erūt
 plantis que sponte nascūt. r̄ semie. **S** que
 plantis serūtur. ita egre sūt ut biēnio
 de eoz̄ uita sep̄us dubitet̄. **S**erendē
 sūt ḡ. castaneis suis nouēbris r̄ decēbre
 t̄. iā. r̄ feb. eligendē sūt castanee ad
 serendū recentes. grandes. mature. ser
 ua faciendū ē. ut duret̄ usq̄ ad feb. **C**asta
 nee i alba siccēt̄ ex p̄m̄se. tūc i angum.

et sicca locū translate cumulateq; dilige-
 ter fluminali opiant arena. post dies trigi-
 ta eas arena remota i aq; frida mictes. que
 sane sūt mergūt. que sup natat. nō ualēt.
 / filii **I**te quas pballi obrues. r post triginta dies
 itez pballis. r cū tercio feceris ad uersis ita
 tm serere debebis que mālēt in libate. Ali-
 qui i uascul' fūat arena parit i mulla. Pu-
 stinari g' locus debebit qui huic deputatur
 arbusto. altitudine pedis unū. r semis ul'
 duoz. ul' totus. ul' sulcas i ordie d' stinatis.
 aut cte aratris resoluū. qui fimo faciatus.
 r redact' ipulue; castaneoz semen accipiat
 nō amplius pedis ad drante de mersum. vni-
 cūq; semini p nota surculus dz affigi r ipi
 siml' tna. ul' quina pnat. r iter se quatuoz
 ul' tum pedū spacio repata. quas cū tifer
 re placuerit binas plantas transferre
 debebit. Ita tm q' in nemozib; spissiores. in
 agris uō seminarius rariores plantent.
 .i. sexaginta pedū distantes ut possit pla-
 tam quenuent diffundi. loc' tm de ducto qua
 liquis accipiat. ne in fides humor limo g'
 m extiguat. **I**nsit' mense marcū. r apl.
 r madū. inse r in salice. s' i salice tardius
 pueit r maturat. **I**ncortice i fitur ad buccel-
 lum h mo. p adunt arbor nobil' generis. r
 cū sagū ano pullulauit ad modū ppli. col-
 ligant' surculi an' quā gemet. **E**t i frigidū
 r ubroso loco fuentur obrui. ut postmo-
 dū de mēse aplis r madū hantur. r tunc
 ex eis qmode fiet insitū ad buccellū. l mo
 re emplastri. **A**d si multas fiet in hicones
 oportet ex surcul' infendis multi fiant buc-
 celli cū gēma longi s; latitudine unū digi-
 ti grossi r plis. de inde i calō surculo i fendo
 i loco qgruo. r cortice i tres ul' quatuoz pā-
 tes siffo. eligat' surculus equalis stipiti q'
 tm de pmat' in feruus p equet. r cortice ele-
 uat' unū buccello formetur. r p exequatum
 ē sup bucellū totalr i cadatur. **A**uouū
 castaneta cū fodi debet assidue mense
 marcū. r septēbris. **I**ncremtū melius et

mal' acquirit si putatōib; ad uiuet. **I**n
 nemozosis locis de pssius. **I**n agris uō. qui
 seminat' alans in eis rami formentur.
Castaneæ colliguntur cū p maturitate de-
 riciis suis de aderūt itra. ul' cū i eis appa-
 rere i apuit' excucunt' pucas. r collecte
 cū riciis in atūū int' septem rotāda timore
 pzooy co acuant'. r cū sit i cartara qui-
 buldā dieb; steterit apūntur. r hee meli-
 ozes quā p dēe sūt. ad fuanūdū uirides. q'
 usq; p totū mātū possūt uirides fuanū. s'
 alie que mature ab arborē cadūt. usq; ad
 quēdā solū dies nō fūat'. set ad fumū po-
 sire ut siccēt' diu fuanū possūt. r sapoz
 cetis ēē dicitur. **F**uatur uirides i sa-
 bulone. ut dixi. ul' i crabis ad fumū du-
 obus mēsil; possit. ut postmodū siccate
 mūdēt'. r diu fuent'. **T**igūū castaneæ
 optimū ē i domib;. r mirabilis durabili-
 tatis s' t'ra. r ad plumias ext' tecta. et
 ppa fiant optimi pali p uincis r p gulari-
 is. r ex eo fiūt optie uegetes r tunc ma-
 la i quib; castaneæ siccē fuanū. **C**astaneæ
 fm ysaac. cale sūt i. i. g. r siccē i. n. s' p
 ficatō calozis eoz ē dulcedo eoz p sapoz
 siccas. r p uincitas inuit' siccitate. r ad digi-
 rendū satis sūt faeles. r turbiles. nō mo-
 tū s' p tice l' diureticē sūt. p assent' earū
 coz p rartificat'. **E**t si i aq; elixent'. q' earum
 p'lo tepat' ex aque mollitiē r hūitate sūt
 boni chimi i cōregnatue. r siccitate peco-
 ris r corporis tepantū. r urine difficil-
 tē dissoluit. **C**olerici eas cū pucaro cōdant.
 flatia uō cū melle. **I**te hee fm medianā
 uirtute hnt' laudabilem. q' ab hōi nācōnis
 r uomit' q' stipature sūt. **I**euunq; i testini
 q' fortatue. **C**atapla. q' noq; ex eis cū opoz
 farina r aceto siue uino factū r sup mam-
 llaz tumozem postū eis p'cent' auxiliabit'.
Castaneaz nō. corticib; ustis r pulue-
 ricatis. r cū sappa tepans capuzq; ad-
 lescentis i modū cathaplasmat'is p'ntū
 eoz capillos q' fortat. r augmentat. et

gra alopicia ualet. **C**icut. dicit q' ica-
 stanea e' absterfio r' i' flacio i' ueter' i' feri-
 ore. r' stipticitas. r' q' fortat m'bra r' e' ta-
 de digonis. ser e' boni nut'menti. Si er-
 go cu' cicharo musteat' el' nut' metum
 est boni. **G**al. dicit q' e' mult' h'ior oibz
 g'nis adeo q' e' p'ima g'nis panis.

Octanus siue citronius est. **de coctano.**
Artoz nota. Et ex h'is quedā sūt que
 faciunt pura atonia. r' hec artozes maio-
 res sūt. r' minora h'nt folia. Et quedam
 sūt artozes m'iores r' laciozes h'nt fron-
 des. quoz fruct' p'pe uocant' coctana si-
 ue atonea. **A**mat locū fr' m' r' h'uetū.
 h' i' tepidū statuāt. opus ē illis irrigatū.
 ferūt tū statū mediocris situs. ut natu-
 ram frigus r' caloz. Et i' planis et i'
 d'imbz pueniūt. mag' tū i' climata p'ora
 de s'iderat. **T**erram de s'iderant satis p'i-
 que. r' i' soluta mag' quā i' creta letantur.
Plantant' plantis cū radiabz iusta ipās
 artozes iuuentis. **I**te i' altis r' cacumibz. in
 locis calidis de mēse octubz r' nouēbris.
 frigidis nō de mēse feb. r' māciū. tēp'us
 utroq' tēp' possūt seri. Ita longe p'cedit
 s'm paladiū. ne altera quaciente uento
 h'illiadiū tangat alterius. **O**ense feb.
 i' s'unt meliū i' trūco quā cortice. i' se ipās.
Infantur aut' nouelle artozes qbz suas
 i' cortice ē. Si maior ē circa radicē meli'
 i' s'itur. ubi cortex r' lignū b'nificio soli ad
 erētis h'uesat. **I**te recipiūt in se s'urculis
 p'pe oīs g'nis. s. p'ima. sorbi. oīū maloz
 que meliora p'ducūt. **D**ū minorem
 inuet' stercore. maior uō cinere. ul' crete
 puluere seml' toto āno misso radiab. p'
 ma in h'is rato matura. r' maioris p'uet'
 assiduis h'oz effiaet. rigand' sūt quoc.
 celestis negat' i' fusio r' arcū fodiendū
 locis calis octubz. r' nouēbz. locis fr'is
 feb. r' martio. Et nisi arcū fodiat' assidue

aut sterilis efiat. aut ei' poma de gnant.
Coctant' ut unū solū s'upite hant' quatuoz
 ul' quoz pedib' eleuatiū a'ra. putand' sūt
 r' anocumtis oibz liband'. **S**i e' r'ga e' ar-
 l'xi amica equalr' mixta aque radiabus
 debet i' fundi q' ānis singlis fructū custo-
 diet auucis. **S**artozus longe d'rogabit
 etati. **C**olligūt coctana mēse octubz cū
 adueniente p'ima maturitatē aureo
 colore factent. r' q' magis odorifera sunt
 debet eligi. **S**i cotili dones suspendant'
 in frigida regione forte durabūt p' annū
 r' apli. ul' s'uant inter binas tegulas po-
 sitas. siluio exōi p'te claudant'. ul' si de-
 frico in q'quant' aut passo. **A**li aut' que
 meliora sūt fia folus i' uoluta custodiūt.
Ali s'icas locas tū reponūt agbz uēt' exdu-
 dat'. **A**li i' melle dimictunt i' quo g'ne q'
 dendi satis matura eligūt. **A**li milio ob-
 ruūt. ul' i' placis sepata de m'gnit'. **A**li
 uasculis optimo uino plenis in mictunt.
Ali dolus musti i' mergūt q' odoratū uinū
 reddit. **E**x atoniis s'unt l'one r' spisse seps
 sp'nas tū nō h'nt que ingressū aliū n'ntet.
 r' q'q' fructū ferūt. r' in case satis igni re-
 spondent. **C**itonia ut ait ysaac. in g'no
 duo diuidūt. uidelicet i' crudū lignū
 r' p'fē maturatū. **C**rudū itaq' lignū p'f-
 simū ē. q' grossum r' t'restre ē r' durissi-
 mū ad digerendū r' nich' nutrit. id ēco ca-
 uitari oīo oportet. **Q**uantatū ul' fr' m' ē in
 fine. i. g' d'. s'icū i' medio. n. p'ra p'ntatas
 i' e' ul' i' eis maior ē quā i' alus malis ideo
 ualet ad sang'nis fluxū. r' egestione ac-
 uomitū q'fortatūū ē stōi si moxet' in eo.
Et si comedat' s'ō uacuo q'stringit uent're.
 si post abū accipiat' laxat' q'p'menō r' q'sti-
 gendo os stōi. **S**i ex h'is q'dā sūt p'ntica
 quedā accetola. r' quedā dubaa. p'ntica
 r' s'apica r' fr'ioza sūt. r' ad digendū duriora.
 r' iō nō sūt cū carne sua edēda. s' liquor
 el' tantū. nā stōm q'fortat' r' urina p'uocat.
 q' egestione nocumtiūq' q'stringit. r' si cum

cane edatur i genuari oportet ut carnis du-
 rices auferat ul' elizando ul' sup aqua cald
 apnendo. aut q meli e' sindant' rabiectis
 gnis mel i concantate ponat. r ex coqueat
 r ilino ul' stupa. ul' q meli e' ipasta i nolu-
 ta i anes calidos i mictat. sic a erit styp-
 tica ualde qfortatiua. **A**acetosa libiliora
 r penetrabiliora sut. io sibi extinguunt. et
 acume cole rulse r uomitu colico regesh-
 oni qferunt. **U**rina puocant et in appetitus
 auget. **O**di eoz uomitu philet. r succus
 post uinu bibitu d'p'it' fumu salientem
 ad capud. **V**n dicit. **A**uc. gatomia qfert
 uomitu r ebetati r sedant sitim. r qforta-
 ne stom recipiente supfluitates. r qferunt
 distanterie. r qn sumunt post abu solunt
 adeo q qn plinu ex eis sumunt. extrahunt
 abu ante digestionem. **D**ulcia uo sunt
 magis tepata qda caloris h'ncia. **V**nde
 us el manifesta no uic ad sitim extingue-
 dam ul' calorem. **de arbore arri.**

Arbor arri nota e' desiderat aere calidu.
 h'ringuis r maritimis locis maxe gau-
 det. qbus huor exudat. **S**oli desiderat
 rariou natiue. siqs in hoc gen' arboru i
 regione frigida miteret desiderat loco pu-
 rietibz in uinto. ul' i parte meridianam
 uso dispoat hac arbore. s' ybus mensibz
 tertiu stramine uellet ag'li. r ubi estas
 refu' sit aeri arbor nuda r secura reddat.

Terram rariou natiue d'siderat. **O**ense
 maru serit' mltis modis. s. semine. ramo.
 talea. r claba. **S**i gnis uelis serere ua-
 faees tra i duos pedes fodies. r eide m
 anere mucebis. h'enes areas faees ut
 utiq p canales aq d'currat. **I**n h'is are-
 is palmare scrole manibz ap'as. r ea
 gna de orsum uso cacumine uicta qstum-
 es. r obruta cotidie rigabis. aciu pce-
 det sileneficio aque tepentis utaris. na-
 tus g'ribz semp p'ia h'eba r'chetur.
 pot hie trina planta transforri. **S**i
 ramu uelis ponere no aplus sexq'p'ete

delebitis i mergere. ne putrescant.
Claba seri qmodius e' que sic manibz
 u g'itudme longitudine cubitali
 utraq pte leuiga nodis r aculeis reatibz
 s' integra sumitate gemay. p quas s'p'os
 futuri germinis i minescat. diligencia
 in fimo bubulo alimtu utruq q sumu
 e. ul' maina alga uestiut. ul' arg'ila sub-
 acta p'is utiqz ext'ima copiu' arq'ia
 i pastinata solo depnuut. **T**alea r'gra-
 cilior r breuior ee pot. que s'lt' ut
 claba merget. s' talea palmis duobus
 sup sit. claba ois obruit. **A**liis arbo-
 ribz no debet ad micti talea siue claba
 calidissimis regionibz. r p autu'pnu po-
 nitur frigidissis iulio r aug. positas.
 r cotidianis irigatoibz aiatas. paladi
 usq ad poma r magna incemeta p'p'ia
 se affirmat. **I**nfitur m'le apli locis
 calis. oratio. fr'is. no sub coctice. s' f'isso
 truco circa ipas radices r i p'iro. r m'no
 fm qsdam. **C**audent assidua fossione.
 r hic puenit poma maq'ia. s' que ar'ria
 sut rarissime detem' ab scide. **A**rbor
 pomis no caret cu humous h'ndancia
 maturis se acta s'bituat. arboru uo. erit
 florenaa qseg'tur o'le qndam qtinue fe-
 aidantes sibi m'istrat' na. **F**erut' acuo
 medullas mutare dulcibz si p'ridiu mul-
 la aq. semia ponetia macent. ul' onnio lac-
 te. **A**liqui mese feb. trua' obliquo foda-
 mine ab ymo trebrat. ita ut altera pte
 no exeat. ex hoc huore pmitat' fluere
 donec poma formetur. tuc forame luto
 replent. sicut qe mediu dulce fieri affir-
 mant. **P**oma et possut i arbore. fere to-
 to anno fuari. ul' i paleis ul' meli si mal-
 cul' qlycuq' claudant. **P**oma ar'rina fm
 ysaac. ex quantu rebz sut p'p'ia. p'ima
 e cortex. s' caro. t'cia medulla. q'ita sem-
 cortex e cala i. i. g. s'cca i. n. q acume
 eliq odor hostendit. ei' in s'ba durie et
 solida. **I**d circo no e p'cto accipienda. s'

de arbore arri

g'ribz

si exigua pars ei pmediana sumat sicut
 qfortabit. r digessiuu id adiuuabit. bonu
 q odorem pstatit. utaqz eit q. uenenum
 mortiferu potent cu uino dat. qui sicut
 iter pannos pntus eos atmeis qfuit in
 columes. **Ite** pgnatibz esui dat escaru
 r rationabile appetitu curat. **Caro** aut
 frida e rhunda in. i. g. vnd e sicut refige
 ratiua. r ad digerendu difficil. p ei du
 riciem. qua p necesse e sicut ex maturo an
 omem abu accipi cu melle rucaro. **E**
 si i medio aut sine prandu edat. sic cu
 r maria dure ac grosse febris. **Copul**
 la uo. sicut e r aquosa iog caret nutem
 to. h h e duplex q queda e i lipida queda
 acetosa. **In** lipida fra e. r hu. i. n. g. vnd
 caloz refrigerat. r sitim mitigat. acce
 tosa. fra e. r sicut i. n. g. virtute h i cae
 tem. ex tenuante. r refrigerante id co
 fit calozis epans mungatiua. r stomachi
 rfortatiua. **Virtute** appetitu exatit. et
 acum colere rube mitigat. pbebt.
 sinenabz pfecte s uenit. **C**uspiaone
 ac estia d colica cardiaca gnta remonet
 egestionem nomituz colicu sedat. **Im**peti
 gines ac lentigines cu ea fricatas dstru
 it. q testat qz pami enclaustro madfaci
 cu ea purificari ad pristinu redit caloz.
Seme calm e. r sicut. i. n. g. q sua ama
 ritud hostendit. **Iog** fm abu e i quies.
 set fm mediane e salubre. apatu quoqz
 dissolutiuu. r i uenenu paratu cu uino.
frondes qz ipi arboris sicut corticibz pmo
 ram pping i uuiamio actoz. qz sicut odori
 fere. r qdam acumis habet. **de cornio.**
Cornus e arbor pua que licet nascat
 i nemoribz. r sit conter arbor siluuis.
 in q domestica paulu facit fructu ad
 queda uile. io de ipa dica. hec arbor ten
 onez aere sstinet. **E** i oi tra maxime
 pignu rhunda qualefat. **Plantatur**
 semie suo r plantat que cu radicibz uix
 ipas iueiunt. **A**fruct ei maturate facit

cu ex rubredine coloz nigru asupfir. et
 facile ab arboze cadit. **E** ligno huius
 arboris qz durissimu e. r tenax sicut
 optimi dentes molendinoz. r manubria
 maleay. r uirge ad tritrandu frumta.
 r garmenadi lana r gualt oia qz ligni
 duricie r tenacitate regrut. r io uile
 e ex eis facere sepes ubi no e necessaria
 clausura spinoz. na h arbor spinas no
 ht. **E** qz no hetur ipaz plantaz copia.
 fiat seminaru d semie ei tarde collecte.
 et ad solem siccate. seminet aut d mense
 octubris r nouebus. **Cornia** ualde po
 tica r sicutica. ad usum abu no ppetunt. **Ite** r qto
 si p mediana ualeat. ad fluxu uentris. **mun** se nigra
 r uomitu rstringendu qui fit ex acumi
 ne colz. p ipaz fricate r ponticate. **Ite** **pontica**
 ex eis fit optimu acutu si pntent. r cum
 fortissimo aceto miscant. r i panes for
 mata r siccata fuerit r uino cu opus sicut
 ad ministrat. **de sicut. Rubrica.**

Rubus e arbor nota. Et ei quidam diuisio
 sicut multe. **Hec** arbor aere calidu
 ul tepatu d sicut. r i medioerit frigidu.
 cu hois auxilio sstentatur. **videlicet** si
 e aboziente r meridie discopta. r ab ali
 is duabz partibz aliqz obstacul munita.
Ite no i piguet terra ei. ne eam nimis
 teneram uens iueniat. r tunc stipes ei
 paleis munitur usqz ad ramos et uqz li
 gatis. r supra tra circa pede firm aialu
 recens patur. r maxime collubimus.
 qui recedente frigore post yemie aue
 ritur. nisi tra sicut macra nimis. **E** fridu no
 terra piguet ul medioerit d sicut. et aere ualde
 i macra r r sicut queda ei sicut defendu r culat.
 tur. i qua sicut r dulciores fructus
 puennunt. **In** pigui. no r rhunda. aquosi
 oyes r munit dulces mag qua i spilla.
 et gro siores. **Plantant** plantat aliu
 de acceptis. locis sicut mense octubris.
 r nouebus. tepatis mense feb. fris no me
 se macu ul apls. **S**icutalea ul caaim ponis

se r qto
 mun se nigra
 tanto mag
 pontica
 3 fol.

ultimo marcū ul' i mēse aplis cū ei se iū-
 dis suais i fundur. Si cacumū ponis. ra-
 mū binū ul' trinū ab australi pte decides.
 r sic obruēs ut d'isa cacumia tra it uēte
 uelut tres surculos reddat. **T**aleam
 sic ponem. ut ei lenit' ab una pte diūse
 lapidē mergam' i fīssio. legende sūt plate
 i qbz frequēs nodus ex uberat que uero
 nūcū sūt. r oculos suos plonga inter
 noda distulerūt. steriles eē credūtur.
 Si plantā fia nūcas i seminario. r macu-
 ram i scrotem tūfferas. poma gnōsioza p-
 ducet. scrotes amat altas r magna iū-
 ualla. p longitudine radicū ei. In locis
 frigidis sic sejan' que cito uēiant ut āce
 ynbes gen' hoc possit ocaurere. Calidus
 uō. r estuosis eā que sero maturatur.
Ficus infit mēse aplis inter corticem.
 ul' si nouelle sūt artimes fīssio ligno stati
 que coprendū ē. r ligandū ne uentus i
 tveant. melui qphendūt si dta trā reci-
 sa i sāt arbutra. aliqui r iunio mēse
 in serūt. Varo scribit qea que iūno ipie
 in sebanit possūt r āca solsticiū in seri.
 ut sic q dense natūe nō ē. r iō sequar
 calloz aquo fit ut i locas frigidis ficera
 fieri nō possint. aq recenti mīte rauma
 tenelt. eū cito facit putre. Itaq canai-
 le signo ymodissime ex tūtur ea in seri.
 Que aut natura mīl sūt mollia uas aliq
 supra ligāt iū stilet lente aq. ne pus
 ex are scat surculus quā calecat cū sui-
 culo cortice integrū suandū. r ita ex
 acueudū ut nō de mīdet medula. ne ex
 transece ynbes nocant. aut nūm caloz.
 argilla oblinēdū r lubro ligandū. Cūto aut
 scribit q r p uindemia sic infi pte. Sur-
 culus ē legendus annuul. In uiles ā
 edūtur minous ul' maioris etatatis. **I**
 Itē madari sine ē plari. r ad bucellum
 fieri pte. r mēse madū r aplis. Infitur
 aut i capfico. in moro r i platano r oculus
 r surculus. **C**audet assidua fossione.

r abucellū
 iū pte mēse
 iūmū r uullū
 tam

Cū multū pderit qsi p aipnū steruus
 apnas. maxie de amaris. **F**ormant
 ficus i locas frigidis ut unū solū hāt stipi-
 tem aīra modicū eleuatū. sic eā melius
 a frigore de fenditur. In locas uō calidis
 unū ul' ples. dū mō nō ultra tres ul' quat-
 tuor stipites hāt p dū nolūtate. recadū
 sūt in ea quētūq aut putēda aut mīle-
 nata repies. r ea riuone putanda ē. ut
 i dūnata plūta possit expandi. **F**ruas
 arboris scarifcandus ē quo loco tumet.
 ut possit huōi fluere ne iūmes creet.
 qui si creati fuerūt unanis ferens collā-
 tur aīcio. Aliū solam calce unū lacte
 i mīū apponūt. **S**i foanice moleste
 sūt rubca linure. r pice liquida mixta ar-
 ca trūcū d' indua. q fruct' suos uelut
 er'ga pīat aliqui radia trebrat' anōs
 figūt ul' securi arboris corū sepe plan-
 dunt. cū folia iapiūt pducere fia. r
 mltū r pīgue faciat frūcū i pnapio. q
 minus cacumia sūma d'adimus. **V**
 hoc tantū cacum q ex arboris medietā-
 te pcedit. ut ficus cito maturet suā
 cepe longioris cū oleo r pīpe mixto
 un ge poma qn grossa i capiunt sub
 rubere. **F**icus iūdes suari possūt. ul'
 i melle ordinare ne se qtingat. ul' sin-
 gule in tra iūdem cucurbitā clausē
 locas unieq' cauatis. **S**iccant' aut r
 suant' hoc mō quo cāpama rota custo-
 dit. In arabibz ficus ex pandit usq ad
 meridiē r adhuc mollis unqū refundi-
 tur. tūc calefacto furno ad panis coq-
 di modū s'pōitaz tribz lapidibz ne arde-
 at qual' i cludat. r clauso furno n' h'is
 cocta ficus sūt. sicut ē calida. In pī-
 tis folis suis i uas ficule clauditur
 bñ pīctatū densius p'ssa. r obpaulo di-
 ligent' obduat. q i plunūis habūdūibz
 crates nō possis ex pauore. s' certo eē
 ita ponis. ut sergēde erigat a terra.
 r eas ad uicē solis amō s'biect' uapoz.

z s' uid' ficiis sicut e' diuisa utat' ut fi-
 coz' coria z pulpe siccant'. tuc duplicata
 in castell' fuan' ul' localis. **C** Alii manu-
 ras mediocriter ficiis z densas i cartibz
 expandit totas sole siccadis. z recipit
 nocte s' tecta. **C** ficiis sicc' cu' p'guedine
 sua fuan' fm yspanoy moze hoc mo. siccatur
 medioc' z optime refrigerate i uale
 aliq' p'ponatur z bn' ponderate fuentur.
Ficiis sisse quas cesenates optimas hnt
 parat' ab eis h' modo. Colligut' sic' grassule
 medioc' mature. z ad solem p'bidu' in
 tegra dimittuntur. de ide' p'guedines scan-
 dunt' p' mediu' extansuer' so. z itez p'ce
 interioz ad sole' quisa duobz. ul' tribz diebz
 siccant'. z dualz siml' in noctis. ac itez
 duobz aut' etz diebz ad sole' relictis tande'
 in resta p'nuat'. z itez ad sole' triduo di-
 mittunt' de inde in serneo p' quindea dies
 tenet'. z postea itez ad sole' si necessariu'
 uidebit' reponuntur quibz postea refrige-
 rant' i aliq' uale' stricte foratez p'ndrat'.
 z caue' cu' siccant' q' rorem ul' pluuiam
 nusqua' tangat'. **F**iciis cetis fructibus
 laudabilioz ac nutritioz e'. s' g'los creat
 humores. Viridis q'da' e' cruda no' p'fecte
 matura. Cruda no' bn' matura par' est
 cala mag' grossa p'dna' tres tris p'is
 in ea. vnde p'pocis. ficiis g'ro longinq'
 or amaturitate tanto minus cala est.
 z mag' grossa. p'fecte matura calida i
 .j. g'. z tepata inter h'umidat' z siccitat'.
 ficiis ex tr'u' rez p'pocis q'sistit. s. ex se-
 mine pulpa z cortice. semis nutritiuum
 nullin' e'. ut arene ul' lapides. Cortez sic-
 cus e'. ut autis p'ea durissim' ad digere-
 dum. Caro nutritioz solubilioz q' exsistit.
Sicca. no' ficiis cala e' i p'ncip. ij. g. siccata
 i medio. j. qua' obre calefacit. z s'ia' cre-
 at. z in colicos mutatur h'umores cetis
 cu' fructibz nutritioz e'. min' q' i flonis
 h't. s' si supfluis in s'co h'umores iueiat.
 dura sic' ad digrendu' ad corrupcone' q'

mutat'. z in flone' r'ue' totitate' g'nat.
 z pessima' sanguine'. Insup' ficiis. i' cor-
 poris pediculos creat. Si aut' h'umobus
 mundificatu' iueiat bn' digerit. ac sang-
 nem laudabilio' facit. coz' p'q' mundificat.
 z pulmono' renes ac uesica' h'umobus
 g'lis. Qui uult ei' noxietates uitare ie-
 iun' accipiat. z post ipas pip. ul' anabru'.
 Et ut laudabilio' sanguine' generet. nucis
 siccas. aut' amigdalas manducet. Item
 fm' medicina' ualet. si cu' ylopo coquatua
 pectus plimone' q' mundificat. tussim' diu-
 turna' emendat. gurgaricata cu' apocama-
 te ei' incanalibz pulmonis apstema di-
 soluit. Cocta i' uino si diste' fiat ualet
 ad dolore' uentris q' ex g'lis p'cedit h'uo-
 ribz. **T**unc p'cea dicit q' alba e' melioz.
 de inde rubra. postea nigra. Et succus fo-
 lioz ei' uehementis e' calefactoris. z ab ster-
 sionis. z i' ip' quid' e' lenificacio ultima.
 Et lac quide' ei' coagulat liquefactionem
 sanguis z lactis. z liqufacit q'gelatu'. Et
 illa q'dem q' h'uida e'. maioris e' nutriti'.
 Et ramis q'de' fici' me' tantu' s'baluacionis
 q' qm' caro coqt' cu' eis dissoluit'. Et ficiu'
 d' cocto' s'fert apstematibz gutturis rapa-
 tibz radia' auria' gurgaricata. lac eius
 s'fert puncture' scorpionis iunctu'. Et
 sili' rubele. sili' illa que e' in matura. aut
 folia retencia. p'nuat' sup' morsum canis
 rabiosi z s'fert. **De lauro.**

Laurus e' arbor satis magna cui frondes
 s'ut late r'loge r' solida' semp' uirides z
 odore' ualde. que arbori ozuacu' facit. qe'
 fruct' puus niger. **I**n oi' fere acre p'ueit.
 z maxie i' tepato z calido delectat'. terram
 soluta' z maculenta' diligit. Plantat' ramis
 z surcul'. aut' semine ei' de mense' maia'.
 Ipe' cu' h'uo' ad cortice' ramoz' p'ueit. **E**t
 frondes z ramu' s'ut optime ut i' eis ficiis
 sicc' fuent'. Et in gelada' p'nuat' ut eum
 odorifera' reddat'. Et cca' dia' atonite' s'ue-
 r'ua' ipi' frustra p'nuat'. Inq' uq' aut' re ad

8 lauro.

coquū pōnat plurimū ei odore augent.
 r hōm ac cerebrū odore ac sua pōnata
 te q̄fortat. **F**ruet' ei qui ē q̄baca i vino
 mufa i fecto pōsit' ipm sanat. si ipm suo
 sapore satis inq̄ruo i fiat. **A**ntic. dicit
 q̄ ḡna cōnces r folia ei' sūt cala r sic.
 set ḡna sūt calidiora r sicciora. nā sūt
 in. n. g. et ei' olm ē calius oleo nuas
 r q̄fert doloribz neruoz oibz r resoluit
 laxitudinē. **E**t q̄n de coriace ei. aut ḡnis
 bibit' aureus. frangit lapidē. r inefiat
 fetū p̄ suā amaritudinē addita sup ama
 ritudine alioz. r q̄fert mordicatōi scōz
 p̄omis cū uino. r ē bona uespe r api. q̄n
 p̄ugūt. **T**ois ē tyriaca uenenis oibz
 bibitis. **D**iascorides. dicit q̄ frondes
 lanri libnos. r ueltes cū quibz pōmūt.
 atineis defendunt. r iūmbz r acōz oho
 ne tutos reddunt. **De mallo. Rubrica.**

3. malo.

Malus ē arbor notissima. et ei quide
 diuēitates sūt mlte. nā quedam
 mala mēse Junii. r Julii. maturant.
 que si usq̄ ad q̄pletā maturatiōnē in
 artoze dimittūt. sūt dulcia r odore
 ra ualde. Quedā nō sūt que usq̄ ad
 yemē nō maturant. r ad huc colligū
 tur acra. r acerba. si postea p̄ se ma
 turatiōem recipiūt r̄p̄. p̄cedente. et q̄
 dam sūt ḡssa uald. quedā pua. que
 dam mediocā. **E**t q̄dam rubea. quedā
 crocea. q̄dam uiridia. **E**t quedā dulcia.
 q̄da acetosa. quedā pōnica r acra. **E**t
 quedā longa. q̄dam lata. quedā rotū
 da. **E**t q̄da diu fruabilia. quedā parū.
Et quedā dura r solida. quedā mollia.
 r facile frangibila. **E**t quedā i artoze
 durabilia. q̄dam facile cadencia. **S**ūt
 aut mlte maloz spēs. quaz meliores
 aut deteriores quilibet poterit p̄expi
 enciā in qualibet regione elige. ul re
 futare. **H**ec arbor iā aere p̄uēt. **E**t
 p̄igue ac letū solū diligit. cui hūozi
 ū cā rignacio quā natura sp̄pediret. r

si i arena ul argilla sit inrigutōibz ad
 iuuet. montanis locis d̄ ad meridē
 ūsa q̄statū. macrū r aridū locū p̄ma
 ūmiculosa. r caduca faciunt. **S**erunt
 ramis r semē. **S**tardius ē i utroq̄ p̄uēt.
 melius igit ē ne i locis calidis ocubū
 r nouēbū. **I**n fridis ūo. feb. r mācio. plan
 tas silures maloz pōnam. r cū qualu
 rit i fant. **S**pacia nō int' ipm arbozes.
Viginti aut triginta pedū ēē debent.
Malus in si p̄t in se ipso i spino. ip̄a
 no. **I**n solto. **I**n p̄sico plantano. p̄plo r
 salice. mēse feb. r mācio. r p̄solsticiū
 q̄nq̄ginta diebz. ut ait. **S**aro. r aliis q̄bz
 puris. r i coriace. r i trunco. r ēplastro.
 r ad bucellū. r in q̄medam l salicio p̄
 ca p̄forata. **V**t in ḡnialibz traditū ē ple
 ne libro fo. **H**ec arbozes p̄mo planta
 cionis sue anno arcūfodatur. r ab ar
 bis singlis libent. quolibet mēse esta
 tis. deind quibzda annis bis ul ter qua
 libet arcūfodant estate. **S**q̄ postquam
 qualuerit. r suas radices fundauerit.
 nec ex arari. neq̄ effodi desidrant. **P**ō
 mag' eis prata queniūt. sterus nō ex
 gūt quide si libent' ad sumūt. r mag' si
 si ei anēs misceant. amat modē stas
 irigatiōnes. putatō hūis apta ē. r ma
 xie ut arida r male nata tollantur.
Formantur ut sex ul octo pedūbz stipes
 erigūt acra qui alio stypite nūquam
 sociatus existat. curetq̄ ut stypites i
 mltos diuidatur ramos. r rami i uig
 r frag. que fructū ferant. r q̄ equali
 pōia latera ex pandat. tali q̄ rami q̄
 que nimū onerati ligamine appōico
 s̄stentent. ut h' i caplo cōi de artozibz
 plenius sūt tratata. **A**ccidit facile e
 huic plante ut poma ei' caduca sint.
 q̄ si euenit. sisse radia lapis i rectus
 poma tenebit. si sp̄ssa poma ramos
 onerauerit. **J**ulu mēse. **J**uni. int' r
 genda sūt que p̄ uiciosa. ut sūt q̄ r̄gē

hus possit ipse ad meliora utatur: et
 gnositis humiditas ministrat quia umore
 la uilitate p'detur. **Ad** sih' q'mode fieri
 no possit palis p'tias et funibz d'fendat
 aruptura ramoz. ne copiosa ipi liber
 alitas in ei interuū r'pnicā querat.
Quo senescat h'artoz r' in senectute de
 gnat. **Ex** tina poma colligenda sunt
 cū colore odore. ac sapore dula maturi
 tate fatent. seruabilia uō. colligenda
 sūt. circa finem septēbris. r' usq; ad
 mediū mēsom octubris. qn' cau' plū
 sanoz r' nigredine seminū maturita
 te p'cedūt. cū longis scalis usq; ad ma
 mos quos atigere possūt. ab ind' sup.
 cū manibz debilibz ramis cū funibus
 ul' unanis ad fortes bene ligatis. **E**
 legenda sūt diligēt que uolumus
 mala suare. r' ea i' obscuro loco ubi uē
 tus nō sit. ul' p'uis. ut ait. Varo. nam
 si fortis sit. fenestre claudant. stramen
 tis pus in care s'p'p'itis. ul' palens. aut
 loco i' cumulos secta disponim'. Aliqui
 oia siml' ponūt. r' loco op'it. **Vin**
 um r' acetū fit d' malis sicut d' p'ris
 .j. dicit. **Poma** diuidūt i' duo. s. in
 cruda nō maturata r' i' p'pleta p'fecte
 i' sua artoze m'fata. Cruda dura sūt
 r' lignea. male nūcūt. s'ō nocēt dolo
 rem gnānt. et uenas nō penetrāt.
Et eaz' assuefactō cā ē febris diutne
 que dure dissoluit. **Qd** r' de ceteris
 fructibz intelligēdū ē. q' nō sūt p'fctē
 i' artozibz maturati. **P'fctē** i' sua arto
 re maturata diuisa sūt p' sua diuisa
 te sapoz. quedā enī sūt pontica. q'dā
 acetosa. q'dam dulcia. **Pontica** q'dē
 sūt terrestris. frida r' s'ica. ad digēdū
 dura. muleū aut' s'ōi q'fortatua. p'ra
 q' s'ōm q'p'mūt. r' hūitate sup'fluam
 in uentā descendere faciūt. Sūt r' ege
 stionz q' stricta. mayie si an' abum
 fumaner. r' quēntia sūt hūs i' q'z

stomachis calor r' hūitas d'nat. si g'sta
 sūt ad digēdū r' dura. tarde penetra
 cia uenas. **In**flōne faciūt. nūos nocēt.
 liquoz uō eoz laudabilior ē. r' subtilior.
 et leuioz. **Id** cō s'ōm q'fortat r' intesti
 na. r' ualet ad sanguinis fluxū. r' ad
 dissinteriā ex colica egestione. r' nomi
 tum. p'ea p'moz hui' succū op'oret r'
 mandēdo ex p'mi. carne uō etiā. aut i'
 genuari quomō eoz duricia r' aspitās
 auferat. hoc itaq; itz sit modis. aut illa
 elyando i' aq;. ut ex aq; hūitate at'hat.
 r' molyacē. aut sup'fluū aq; cale suspen
 do. ut hūctetur. r' maturent. aut sec
 ta p' mediū g'nis interioribz duris eiet
 tis eoz locis mel aut eucay ap'ōnēdo
 fm naturā accipienā. r' pasta i' uolūe
 do. r' i' aneribz calidis aut prunis dimi
 tēdo donec pasta q'eteruis de coq'ur. hui'
 ei ars mollitē prestat maturitatē sa
 porositatē r' ad digēdū facilitatē. r'
 noxietatē eoz i' nūos auferit. **Acetosis** ē
 aut d'nat'ur aquea s'ba cū terestri exigu.
 quare figiditas eoz. r' s'icatas tēpatōes
 sūt ponticas p' uauitacē liquous arē
 nature. **Vn** acio ei' q'p'ōta cū sua s'p'tica
 tate q'fortat. r' q'stringit stomachi r' uetrem
 r' egestionē colicā r' uomitū m'itēt cū s'ri
 ditate uō. r' tenuitate liquous extinguit
 acūm colē rubre r' cardiace colice uices
 auferit. r' humores g'sslos qui cali sunt
 in s'ō d'struit. dulcos uō. chimos tenuat.
 ut totū corp' ualeat penetrare. hui' p'oma
 ante abū r' post abum sūt bona edi. s'
 p'ra ante abū nocua sūt. **Dulcia** uō.
 q' tēpata sūt in' quatuoz qualitates.
 s'ō minime nocēt. r' ad q'stracionē ul' la
 racionē uetris uī nō habēt m'ifestum.
Frondes rami r' cortices q' s'p'tica sunt
 et acida. q'fortatua sūt s'ōi. uulnera
 sanāt. r' hūozes malos ad ea q'currentes
 phibēt. **Quic.** dicit q' in eaz' s'ō d'nat
 hūitas sup'flua. frida fortallē illa q' sūt

uehementis dulcedis. i calitate sunt teputa.
 aut de clinat ad em. & i pomis quide est
 i flacio. r ppe in eis que no sut dulcia. r
 i spida sut aqua ualde. ad pte hndam
 supflue de clinat & cruda r i matua gnant
 fla putredines r febres ppetate sui hngos
 et sue cruditatis. Et adufera pfortatua
 sut. & si sit angustia ex calitate sut ma
 gni unuanti. Et pfortat debilitate stoi q
 stiptica sut. aut pontica. ul acetola. et
 qferut dissimierie mayie pontica. Et ra
 poma quam succus et folia qferunt
 uenenis. **de malis punicis.**

de malis punicis.

Mala punica sut malagranata que nota
 sut. Ex quibz quedā sut dulcia. quedā
 acra. sine acetola. quedā aut mediocris
 saporis inter dulcia r acra. **R**egio illi
 apta e que cala aut tepata exsistit.
 frida uo. sstinerere no possut. **S**olum
 ctosum amat her arbor r i soluto r qua
 lesat. **I**te macilentū licet r in pigui pue
 niat. **P**eritur plantas de matrū radice
 diuulsis. meli tū firam el cubi talis in
 casus manubzu gstitudine. ac utroq ca
 pite falce leuigat acuta uelud obliquo
 i mergat pus tū pmano stertore r i ca
 pite. r in pte que yma e linat. ul i ca
 b solo maleo cogat ad i flora de figi. ex
 lins tū pueriet supnedus ram gemata
 iā matre sumat. **C**urandū que e ne uir
 gulta de pomas in nsa sine corticibz spoli
 ata. s i scrote dpones tres lapillos in
 ipa radice qsticiuas. **V**t paladiū. aut ne
 poma sandant. fiut aut pdicte planta
 ciones locis tepatis maris. ul apli. Ca
 lidis aut r hias nouebzi. **I**nseri possit
 firmat de ramoz que pnone. ut medulla
 utraq dila se mgat. **I**n se tancū infr pte
 cura sine mdat. ul kllas aplis. **I**n cruce
 iserit in q. furculus recentissim. i si statu
 de ne moza exigua q e exsiccet hūore.
Circūfodi debet autūpno r uere r fam
 ar. ut unū. ul duos aut tres. ad plus

hant supites ac terra modicū eleuatos.
 r singulis annis readi oia que i stipte
 nascunt. aut circa radices. **P**lura eis
 accidit nocumta. q no accida fiat no ri
 grant assidue. nā siccitas in eis sanitatem
 pstat r copia aut tū unuuetati aliqd d hūo
 ris appon. **S**i accida nascant ablaqans ra
 diabz rete cuneus d in figi. **A**li algā ma
 rinā obruut ad radices. **C**ui no nulli sterc
 mulcet aliminū atq poramū. **S**i florem no
 qniet cū aq pari mēsurā tepabis. r ter
 p annū radiabz el i fundes. ul amica nucos
 i fusalam pradiabz algā iūges. bisq rigabis
 in mēse. ul artozus floretis trūcam. **V**t pu
 ladius. aut. plūbeo articulo detrbis icludere.
 ul coruo angis i uoluerē. **S**i epat poma
 lapide i media artozus radice sbpones. ul
 hllay circa artoze seras. **E**t i umibz lato
 rat. r tangis radices felle bubulo. qnue
 mozent. aut si cluuo eneo iūmes eosde
 pungis difficile nascunt. **V**l alimi urina ste
 cora ad mixta porano umibz obuabis. **C**
 Cinis cū lyuio circa artozus trūcū frequē
 i fusus. lecta r fructuosa punica reddet ar
 busta. **A**sserit quartal candida in hūo
 gna fiet si argule r crete quarta pte gyp
 si misceas. r toto trienuo hgen terre m
 cibus el adūngas. **I**te dicit mire magnitudis
 poma fiet si olla ficul cta punici artozem
 obuatur. r i ea ram cū flore claudatur.
 ne resiliat ligat ad palū. tūc copia olla q
 aq rauiat incur sus. autūpno pactefacta
 sue magnitudis poma redibit. **Q**lta in
 punico ipē aut poma pcedere. sicutimali r
 portulace succus equalit mixtus. an qua
 gemet aliuat artozus trūco. **C**olligat
 aut cū suoz gna rubeome ppleta maturi
 tate portendit. **C**ruant uo. si picatis
 apeditul ordiata suspendas. ul alt. lecta
 integ. i aqua marinā ul fassam i mictant
 ut qburat. post tridū sole siccant. ut sb
 diuo nocte pmaneat. **P**lta i loco frigidū
 suspendat. r cū eis uolūis aq. dulca

prudic

pudie materabis. **V**te si induant argilla.
 r ea sicata, frigidu loco pendat. **V**te si olla
 subdno obnuatur que heat arenas usq ad
 mediu, r mala cu tenacibz lecta impmat.
 cannis singul, ul sambuca uirgulis, r ita
 sepaia i arenas figant, ut ipa quatuor digi-
 tis emineat ab arena. h r sbiecto i scote
 fieri pot, r uulnus e ad frudu si no ramo
 longiore tollunt. **A**li inficula eni ad me-
 dium aqua murat suspendit mala ne
 huore ytingat, r seria claudat, ne uentus
 irrupat. **V**te i dolio sic ordinat int qdru
 ne se i uicem tangat, r doliu de sup opit.
Ex malis granatis h mo fit uinu, grana
 matura diligent purgata i palmea fisael
 lam muras, r in coclea ex pms r lenit
 cogis usq ad medietate, r cu refrigerit
 cogis usq ad medietate, r cu refrigerit
 picatis r gypsatis uasibus claudis. **A**li
 succu no exquoquint, s singul sextarius
 libras singlas mellis miscent, r i p dno
 uase custodiunt. **E**x mal punicis fiunt
 opae sepes spisse symose fortes r mlai
 fructu ferentes. **Q**uala pumica utliora
 sut medicie qua esui, nutrietu quippe
 eoz, r si laudabile e aboniu, in paru est.
 p balutate eoz, facilemq digestionem,
 h aut qtuor pubz qpoita sut, que ome st
 stypice, pma e cortex, sa caro, tca liquor,
 qta gna, liquor fridus e, s diuisis modis
 fm suos saporos, liquiditates, sut namq
 pica, acida, muca, dulcia, r in sipida.
Ponica i possibile e accipi fm abu, q p
 aspitare r duricie ab oret ea natura, nec
 recipit nisi fm medicina, pnde hui ma-
 la granata, si paz i suphae excoctetur
 r ipoz succ' aut cu uino, aut cu syrupo
 layacino potet, supiora stoi ex pmit et
 expellit huitate putrefacta d inflouibz
 r post mudificacoem stom qforat absque
 lesione neruoz ei. **P**o eoz ualet ad febr
 es diuturnas que ex putrefactis huozibz
 pccant, r ad puriginem r scabie de putre-
 dine salis flatis qua. **A**cada in multis
 rebz p putre terrestres sbe melioris

sut acinis qua cetera. Calores epans,
 ex tingit, mebra qforat, r pbrim of stoi
 epur, r eoz. **V**n ualet ad cardiacu calay, r
 ad dolore qui nascit in ore stoi ex colu, ru,
 ht r hppium q i oculos yficorum salay
 acinu ab eis abiat coloz, ppa si ablato
 cortice malagranata acetosa oia pullet
 r succus extractus cu melle coquatur,
 ut ungueti similitudine habeat, ualet
 ad expullione uinguiu oculoꝝ pificat
 q acie agllis uiscosilq huozibz. **C**oxa
 lignau liquor dulcis gllior e, r calidior,
 r digestibilior, r ppa caloris aliquantulu
 sto igerit, atq in colu rubra muratur,
 r io febratantibz quiciens e, s hucrat
 uentre, pectoris lenit aspitare, r nulli ti-
 buit mitigatay. **C**oncu uo, qe i ter dul-
 ce r acetosu mediu ad epis caloze, et
 stoi no min ualet qua acetosu, s uim
 uomitu rstringendi ac uentre rtingedu
 no ht. **I**n sidu quoq p e q sapoz plui
 liquoris r aspitare copia ad frigiditatem
 pttinet, **V**n e i queniens s mediaay, r fm
 abu ul potu, fm abu q sapoz no habet,
 ut amebus corpis atthar, fm mediaay,
 q p aspitare, nec stom qforat, nec uo-
 mitu, nec solone phibet. **P**o eoz fastidiu
 facit i sto, r exillem molleq ym redit,
 et abu i sto digti no pmitit, dn fit cu
 rugit r i flous. **C**aloz gnatoy nu-
 deli assuaco ex pss, sut ualet ad uomu-
 tum colicu rstringendu r egestionem,
 papue si assent eoz q puluis bibatur.
Caloz i sto, atq colere ruber acume
 extagur. **C**oz uo, cortices fride r sice,
 ac terrestres sut, q si i aqua cogitur, et
 fiat distere, ualet q distinteria r diarr.
Vte apocama ex eis factu gunguas qfor-
 tar, r rstringit fluxu sanguis emoroi-
 day r muliez. **V**te id cortex i uino po-
 sicus r potatus, luyicos, alcarides, et
 cu cubitanos, ex uentre mortuos abiat.
Flos eoz q balaustra uocat stypicior, et
 sicior e p dno oibz, d qz aliquantulum

accuz yppus

fiat in utero vase recodi. e ei fridu
 rificu in .ij. g. rhuatur i mlti eficacia
 pdios anos. Valer aut q uonuū cole
 rici r fluxu uetris ex debilitate utinis
 qrentue. na q uonuū erant balaustie
 r cogitur i aceto. r spogia i ticta ponat
 sup firtula pectoris. r q fluxu coquat
 i aqua pluuiali r fiat fometu. Tunc
 diat q cotices maligni r balaustie
 utruq retinet omne fluxu sanguis
 r q solidat plagas r ulcera antiq. r for
 tes efiat dentes motos. *De moro.*

Morus e arbor nota plinu uitis am
 ca. que calin desiderat aerē. aut te
 pernuū. fridu uo reculat. loca aut qut
 sabulosa. r plinqq maritima r i medio
 ter soluta puenit. si in cauo ul argilla
 uix qphendit. Stercorie aut tra pigu
 ualde letat. Jozq int domos i cunitatibz
 ubi e multa piguedo plinu letat. et
 magna uiriditqz effiat. *Seri pot in*
loas tepatis mese maai ul arca sine
feb. Calidis uo. mese octubz r nouebris.
Seri aut pot semie. s i poma r uigulata
de genat. ocelus aut serit taleis r ca
cumibz. r meli taleis seapedalibz ex
utraq pte leuigatis. r fumo oblitis. cu
scattem paulo ante fecerim i ingomus
canere tre ad musto tegam. nec apli
us qua qtuoz digitis supra tra relinq
mus. planta robusta triferes mese.
octubz r nouebus. Genera feb. r maai.
scrotes desiderat alias. r int ualla ma
gna tgnita. s. pedu. ul arca. ne una
mibus pmat alterius. r i radiobz se in
pediat. Inferit aut i se. r in psico s
qda r fico. vltimo. r in sita. ut aut pala
dus qphendit. s magne partiut in
felicittatis augmta. r fofsiobz letatur
r sterore. s huoz assiduis moris pe
lle no aedit. Difficile aefat n fuit
iualde leto solo. puta in huz post te
num quoc opus fuit fut putanda.
arca klis octubz morus ab laqanda

e. r radialy ei. uini feces uetis rarenti
 ssime i fundendu. *Formanda e aut ut*
uno solo stipte sit qrenta. r rami pa
pales circa octo pedes eleuet aia. ul
plus aut min. sm q i leto sole fuit ul
exili. ut i leto altozes. i exili de pffiqus
forment. r ferace leciouez mou arione
alig fieri tradiderit. si pforato huc ind
trico singulos aneos i seram cerehi
ini. r accidit pterra nocumtu magna
moro ut ei i pedatur augmetu. r fruc
tibz ei ut iutiles oio fiant. si sius solus
spoliet. r maxie si no fuerit q i sumita
tibz fut ramusculoy i eis relicte. ul q
peius e. ipe sumitates sint ai frondibz
colleete. ut sepe i portune nimu faat
mulieres ai eas pefa umu fura ac
caput. r folia que fut optim ab um
um colligut stat ai umes natu fuerit
usq q aabo dhistut. r i apit facere op
suu. fructus aut ai sua nigdine r tene
ritudine maturitate fatent. r oza
duobz fut modis. aut acra no pte ma
tura. aut pte dulcia maturata. r uia
frida fut r lica. vi hnt stipta. s i et
in testinoy rfortatua. r uentre r stipte
qr hul sicata ualent ad diarru r dffia
teria. maxie si colice sint. r e coz fut
ualet plinu ad gutturis ul sanam.
aut une doloze. maxie ai sappa r modu
co cu charo coctus. r oratura aut r dul
ca modicu ad calque ptinet. ad huittate
uo multu. qr cito de sto eiaunt. uentre
huettat. r urina puocat. Si tu abu in
sto an se acceptu in uenerit qmorant
cibz resistete r i cozupone qutuntur.
r sto ac epoti nocet. Si uo. stomachum
uacuū i uenerit. bn digerit r modicu
tame nutunt. r se uinis accepta i aqua.
ul uine refrigerata. refrigeratua se
ualde fia auferit. r i calione calqis
extingut. r Radix mori ai aq cocta
r potata uentre huettat. r lubricos et
cu curbitinos expellit. r Si uo frondes

siml ai radice coquat. raq eoz retineat
 in ore. ualet ad doloie dencau. Sicut cu
 uino coquat. r gargarism fiat. ualet q
 huores ad una descendentes. r guttur. si
 pulata mozu radix i aceto poat ad sole.
 r dieb; duodeci dimictat. r d sicata re
 digat i puluere. hic dentes pforatos r
 puicos euellit apofitus. **Camc.** dicit
 q mozu e malu sto. corrupit ei in eo.
 r qn corrupit sto uelocit nocet. Et oppo
 tet q comedant in sto i quo no sit co
 abu r recipiant in sto i quo no sit co
 rupao. Et mozu q salutu e. r siccitum
 retinet uentre uehemet. r qfert dis
 sinterie. Et i cortice ei sut mundificao
 r soluto. r soluto ei e plima. Et i oib;
 sibus mozu e puocato urine. Et cortex
 mozu e tyriaca usqami. **De muniaco.**

Muniaco e arbor queda q e q silis
 primo s e magis nodula. Et a fructu
 e magitudis ouu prunoz. silis fructu
 p hcoy i forma. e cu ualde odiferu. et
 i colore aureu eius pomu. **Acem** et
 tra desiderat ut prun solutu tam solum
 diligit no argilla ul arca. **Scrinur**
 semie fructu mese feb. r Jan. r mese oc
 tubs r noueb;is. feb. r martu insplan
 tur. **Inse** uo. pruno r phico. r for
 san amigdaalo pot fieri. **Circufodi** dy
 affidue r siccis tpuib; wigari. atq pu
 trida r arida in ea retidi. atq ut pru
 nus formari. **Quinus** sut huuda po
 ma ei q phica. aut prima magis tu
 sti r cerebri q foratua. cu optie ma
 tura existit. q eoz color. sapor. r odor.
 aperte demonstrant. **De mespilo.**

Mespilus siue nespilus e arbor no
 ta. Et ex pomis ei queda sut glla
 comestica modicu pontica. r queda
 sut silue tra pra ualde pontica. **Am**
 caladu r separati. r fidu sstinet. Et
 terra de fuerat sabulofam pigue r gla
 reofam cu arena pmi pra e. ul argilla
 cu sano. **Scrit** mese martio ul no

uent; tales. s solo stercoiato ut q utru
 que capud talee steruus obducit. **Scrit**
 r semie. s i longa sperit etate. **Inse**
 ritur i se i puro r pmo. r i spina alba.
 r atomo. surculus aut el ex arboie me
 dia dy asumi. na de sumitatib; uacos
 e. **Intruco** sillo infenda e. nam con
 ces macies ieuuna nil nutet. **Amat**
 putari r circufodi siml r macu cuius si
 radiab; in fundat. eam fertile reddit.
Format ut modicu supra tra. s. circa
 quatuoz pedes hat stipites siue ramos.
 r ad extioia eleuati tendant. ut altitu
 dine bon excedat. **Albus** aut dicit
 q qn in sito fit de eis in trucu alterius
 gnus. s. mali. ul puri. ul ead alicuius
 spine. q tuc fructu multu ex crescit in
 quantitate. s no pducat ossa. q fructu
 e in ipo ligno cresces. ut idem albus
 dicit. Si aut deficiat nespila i aliqua
 regione ex pti e ut idem dicit. q qn
 i serit frugru phica i trucu spine magne
 q e silis fago in ligno r cortice. r uocat
 spina fagma ul garu. crescit nespila
 maiora r melioia. q sint alia. ego aut
 sepe inserui nespila i puru. r malu.
 r coctanul. r spina alba. r no inueni of
 sibus carere. nec i qritate augeri. **Et**
 si umib; occupat stilo enco sm palidul.
 sut purgandi. r amica ul huana uetu
 urina. l talee pfundedi. s parcius pp
 arboris noya ul aq de cocti lupmi. s
 putat hic arbor steril fieri. si formice
 in feste sut. Rubra cu aceto r cinere
 tepata necabunt. Si poma labunt
 frustu de el radice pasu in media tra
 a pte fungam. **Coespila** ad suandul
 legunt nodu mica que r i arboie dia
 durabit. ul in urteol picatis ul i qoz
 ne suspensa. ul cu pendiculus semina feminata
 r aq. salia p quinq; dies macerata.
 postea sepe i fundent ne enatent. **Et**
 die serena legant de media r palis
 obruant discretu. ne ea uicilly tactus

officiat. **Servat** et in melle sinumis ma-
tura collegis. **Et** mespil fiet bone seps
possit si spisse plantetur. ul' iurgis ppa-
netur. ul' spinoy alloz. ul' coctonoy pr
totu sepiy i serantur. **Odospila** esula
frida sut a sicca. in .j. g. ppetate hnt
stom qfortandi. r colica egestioz ac uom-
tum auferit. Urina puocat. magisq ad
mediana pnet. qua ad abu. par ei nu-
trit. r gssum facit abu. **Speliora** se
si ante abu sumant qua post abu. q. sti
snt qfortatina r neruositatis eius non
noaua. **De mirto.**

mirto.

Mirtus e fronses i lictore maris sup
quo mare sepe exundat pcpue ha-
bundans. **Aerem** querit calidu aut ce-
pau. aut fridu fm albu. Terra autem
desiderat sabulokam. soluta. macra. r hi-
ma ppetate hntem. **Exeritur** plantis
abipa matre emullis. **Cyrtilli** qui sut
fructus ei. fridi sut in .j. g. r hca in .ij.
qui pnapali ppetit medicane. fano folia
r flores. **Et** no qto recenacres sut fruct
r flores tanto meliores. fruct post maturi-
tate collecti i magna efficacia pbiennium
suant. ad solem debet siccari. flores aut
no possut diu suari. s folia diuans. **Virtutem**
hnt qstringendi ex pponatate
et qfortandi ex aromanacate. **Contra**
uomitu r fluxu uentris. r pfluu mlieru
ex debilitate uirmitis qertine. ul' ex hui-
ditate dent ipi fruct ad comedendu. ul'
sue ex pssus. detur r syrups ex succo eoz.
et gacharo adduo. q optimu e q pdicta.
et pot p annu suari si bene coquat hnt.
si uo. no habes gacharu adde mel. **Ex**
pulvere ul' ex fructibz de coctis r albme
ouu fiat emplm tra os sti q. uomitum
et q. dissiniam circa renes r pectinem
r ubiliu. fiat r fometu ex aq pluualu
de coctionis folioz ei tra i ferioza. p flu-
yum. r dissinera r pfluu mlieris. **Ite**
fometu ex hac aq. tra fronte r tyoza r
pedes sopnu puocat r febre acuta. r soluit

dolore capitis ex caliditate. **Et** fayualu su-
mutatu ei i aceto ul' aqua pluuali cocti.
r sup os sti pfluu refrenat uomitu. **Et**
sup renes. pectine r ubiliu. ualet q. fluxu
uentris. r i acuta febre soluit dolore uen-
tris. r i acuta febre soluit dolore uen-
tris. r i acuta febre soluit dolore uen-
tris. **Et** plus mirtilloy r floz ei i mane an
cibum dat qfert labozantibz sectore qz
qui sti uiao fact e. **C. Auro.** dicit q r
tinet solone r sudore. r omes fluxu sang.
r omes fluxu ad mbra. **Et** qn ai ea sit fr-
caao i balneo qfortat corp. desiccates hui-
tates que sut sbcute. **Ite** aus olm r sua
r de coctio ipi qfortat radices capilloz.
et philet casum. r plongat eos r dngnat
r ppe ei fruct. **Et** folia ei sica philent fe-
torem ascellaz. r inguinu. **Ite** sedat r
apostemata calida r ad hultioem ignis i
olo. et silt eplm ex ipi fructu. r philet
auescatione. **Ite** emplm factu ex fructu
ei de coctis cu uino e quociens mollificans
uicturaz. **Et** ei folia cu i uino de coctio
r sic inie emplm sedat soda uehementi
Ite sedat obtalmu r exitu. **Et** cu coctio
cu ordeo sanat eoz apostemata. **Ite** q
qfortat stom. r ppe rob. ei. r ei foma
philent cursum supfluitatu ad stom.
Ite e bonus i philendo mestrus. **De muce.**

Mucet alius arboribz. **Chet** arbor licet
lum recusat aerem. n genus tre. licet
i pingui soluto solo lecor r maior chad.
Cherit extremo Jan. nuabz suis. eo mo
quo serunt amigdala. r huzoz mescly.
q quas nouebu disponis aliquaten ule
siccabis. ut extiguat noxu uirus hui-
ris. Quas uo. mese Jan. ul' feb. ul' p-
saurus es. aqua simplia pde ma-
abis. ponit aut transuerse. ne larui

de ipsa carina figat in terra. Cactu qm
 i seminario ul alibi nuce pponit ad pte
 dirigam aglonis lapis sbus. ul testa. ut
 aut paladius. ponedu e. ut radice no sim
 plicat. set repaussa respogat. **C**Transpla
 tatur i locas calidas r siccis mese ortubs
 cu casum folioy passa e. r melius mese
 nouebus. Infundis uo. mese feb. r maia.
 set i tepatis satis qmde utroy tpi trans
 plantat. bical in frs. r enal in calis e
 regionibz traserat. Radices aut planta
 rum i hac resecare no debet. leoz fiet
 si sepius traseratur. fimo bubulo yma
 planta angenda e. set melius cui is lo
 co frido. r sabulu i calis figet in sero
 bibus. ne calore stertiquo ad urat. na
 r anis credit cornice tenuitudine pauca
 re r fructuu dephicat. Aliis delctat sero
 bibz partozis magnitudine. r in nulla
 maora de siderat. s. qdraginta pedum.
 ad mul q. siliadus folioy suoz pyamis
 ul sui gms nocebit arboribz. Infir aut
 in se i truco feb. mese. r i pumo. ut aut
 allertus. **C**Debet aliqñ cufodi ne causa
 fiat uiao senectutis. r canal longus a
 sumo truco usq ad ymu tpi ueris de
 ey audi. ut benefico folis r uenti dure
 scau que in putredine trsilubar. **C**forma
 tur aut. ut sex. ul octo aut decz pedibz
 stipes eay eleuet i altu ibiqz diuidatur
 i ramos qui pmo sursum de inde pceden
 te tpi flectant i feruus. r y magna la
 tera se diffundet. **C**Si dura nux erit
 ul nodola r stricta. ut inde nucleu fac
 le auferri no possit. cortex arcu adedus
 e. ut uicu mali deducat huozis. Aliu
 radia suma padut. Aliu cerebrate ra
 dias palu d busto i pumit. ul cupnu
 dauu. aut feru figut. que phari pos
 sut. set ea i utiba puo. r oi racione
 carere. **C**Colligunt aut eas pacis ex
 aucend cu inter nucleu r testa aliq
 raledo apparet. aut cu ab exterioribus
 i apuit posse spuari r i aceruu qsga

tur. ut qbulda diebz elaphis possint adie
 tis cotualz facile remoueri. de inde i ara
 duoly ul tribz aut quoz diebz. sm q sol
 magis ul minus calidus fuit dimictue.
 ut siccet r fruibiles fiant. **C**Ad si an qua
 ad solem ponant. aqua lauent pulcritas
 r magis uenales efficiant. **C**Et cu siccate
 fuerit utile erit oms pforatas r aumily
 ocupatas eligere. r ab aliis seggare ut
 staci rupanant. r nucleis siccatis fuerit.
 p. oleu faciendu. q diuinitate tpus rema
 nentes i testis aumily q supra fuissent.
 Reliquas aut electas suare quas i arena
 suadas obrues. ul folijs suis aridis. ul
 i ara ex ligno suo facta includes. ul cepis
 mukebis q ead eis accedine tollit. **C**Car
 cial aut eypu se aut. Virides nuces pu
 tamibus libatas i melle d mergi. r post
 annu virides ee. r ym mel sic medicina
 le fia ut ex eo facta pocio arterias cu
 ret r fauces. **C**Ex ligno el fuit opama
 serinea r plera. r diu durabilia. r cetere
 uasa ad res gubnandas. **C**Fortes rote p
 curribz. r tenaces diuq durabiles. r i hus
 opibz excedit oia lignamina q in nostris
 i ueniuntur pibus. **C**Ex fructu aut
 fit oleu cu instrumentis ad h paratis. q est
 ualde pulcru. r delctabile crudu i abis sup
 tum. **C**Ex uno aut coite nuu fit ita ps nu
 cleoz ex qbus fiunt quida libe olei si bi
 lone fuerunt. **C**Nuces quedu sut uides.
 quedu sicc. Virides man sut calide siccis.
 aliquatulu huozis hnt p maturacione
 i pfecta. Unde paz sut sicc. r paz sto se
 nociue. que manducate cu ruta faciunt
 q uenenu. sicut uo nuceo cal sut sm
 auic. i. m. g. r sicc i. n. r sut tpli. na
 qda sut uiane tepu quo fuerut uides.
 qda remote. r qda mediocres. **C**Uiane sut
 huide modicu uentositatis hntes r qto
 magis ab eode remouet tpi tanto eay hu
 tas qsumit. eiqz uentositas dnat. **C**Yoz
 tuc comeste. ato i huozes colicos qucat.
 Quibz utaqz uetustioribz existantibz runc

colescent. & uentositate eis melio magis
 dante sic est sapor quasi uetustissimū
 oleū. & abī naturā amictur. **C**ruces
 nullis stōssūt hūc. n̄ cū i uenit stōm
 tepam. aut tanta hūc friditate que
 calori uicium ualeat repugnare. Id est
 tali stō siūt bōi nuementa bonēq; digons
Ig calidū hūcū stōm p̄stant uisionem.
 & i colicos mucat hūcūq; ac humosos.
 capitisq; dolōre facit. & oculoꝝ unguē.
Fer ut ab eis om̄e auferat uocūmū. mū
 dari eas necesse ē. & p̄noctē unā i calidū
 aq; poni. ut p̄t hūcūq; aque acq̄rāt.
 hūcūq; q̄i uirides. **A**uces hūcū abum
 cū hūcū edant i rem uenensam corp
 de fendunt. & si ex eis cataplasma fe
 cerimus cū cōpis melle & sale. p̄ficiet
 morbu canis rabidi. **C**ruces cataplas
 ma faciū cū ex eis cū ruta & melle. sup
 apata excolera nigra ea mure dissoluit.
Que i cū hūcū est cōmū. & sup ubi hūcū
 p̄ficiet. d̄ struūt apā i cūleas corpū ma
 nens. **S**omus q̄ ul frondū hūcū artoꝝ
 unū ex aquā etui datū cū uino. strangu
 rie optime. **B**uenit. & si cū aceto p̄ficiet
 repugnat feb̄us rigore halentib; **A**uce
 diat q̄ solū i cortex nucis sūt q̄ strigē
 ca fluxū sanḡnis. & el cortex ad uisus
 est de hūcūq; sine mordicacione. & el
 medulla masticata. i. nucis uisus. po
 nitur sup aba meliā ulcerosū & fert.
Ite cū melle & ruta q̄fert tōssioi n̄uoꝝ.
 Et facit loda. & oleam antiquū facit
 euenire dolōre gutturis. & emplastrū
 nucis q̄fert mūlle ap̄stemose. & mū
 ta cū melle q̄fert stō frigidū. Et cū hūcū
 & ruta ē medicam̄ oibus uenens. **C**
Dialcoꝝies p̄tā dicit. q̄ ubi nucis et
 ualde mala. & p̄mentib; subea. & d̄ uisus
 egritudinū q̄nata. Et hūcū cōmū et
 radia el p̄tatis hūcū diffidat uirina
 di ad quantitatē unius ex aquā. & cū ac
 to p̄tatis repugnat feb̄us uenensib;
 cū rigore. & frigidē. **C**ruces tangit & mū

dat. & philer casum capilloꝝ. **De oleo.**
Oleo ē arbor nota et ei q̄d m̄lta gēnā
 quas p̄ silitudine uirtutis eaz au
 merur. non expedit. **C**erem calidū
 ul tepam requit. & modice frido uiridē
 hūcū frigidum. s̄stine nō pot. **C**ruces
 de fidat cū ḡtara sū ad mure. aut
 cūta sabuli ad muretionē resoluēt. aut
 p̄gūe sabuli. aut cū uacē d̄p̄ficiet
 & unid. **C**ruces figuli oio repudiat. et
 uliginosam. & in qua semp hūcū est
 sit. & macū sabulone. & mūta ḡtara
 am. **I**ncis ē q̄ uis q̄phendat. nō qua
 lesat. **C**ruces hūcū q̄dem t̄p̄tū s̄stine
 ē. h̄ modo. p̄ locis extuosis. s̄p̄tēto ad
 h̄ colle. fridib; meridiano gaudet. modū
 diuis delerat. neq; ymū n̄ ardūe pan
 tur locū. **I**ncis ē q̄mūe p̄ d̄ fluxum
 s̄stine ad ea hūcū que multum rigore.
 & lant retinet. cūta radices el. eo q̄ la
 cus nō ē p̄cept. & late d̄ uenensam pa
 i ymo nimia d̄ aquositas. in ardūe pan
 ura. **C**ruces calidib; & hūcū oculoꝝ et
 nouēss. fridib; nō. feb̄. & marū mū
 se plantant. q̄d p̄tatis q̄stuentē
 sūt. ul sūm locū scrobib; tenē d̄ hūcū
Serue aut aut ex radicans plantis ad
 astipūm̄ euallib;. & ad i ferus lacert
 tis. aut ex ramis. **C**ruces a cū mū
 cleo hūcū am̄ce. h̄ aplantis & eullis in
 terra i hūcū melius qualesat. p̄ p̄ mū
 raris hūcū n̄rgulū. ramū oliuē qui
 fere hūcū uidebat pululale cū i cūta
 hūcū i hūcū que cū p̄tatis i p̄tatis aut
 scrobib; de alio capitis. & h̄actis. et
 i crūcū redactē usq; ad mentem. et
 bitū unius & palmi. in ferus cor
 fosse & figentur locū palo anā d̄ p̄tatis
 te. **C**ruces grana sū p̄tatis s̄stine
 & caput hūcū q̄d quō p̄tatis aut
 tis in uenū facit. & t̄cē caput eoz
 luto uellat & m̄co. uinculis q̄p̄tatis
 q̄strecto. **S**er maximū beneficiū. **C**ruces
 p̄ficiat in cimento. si p̄tatis rubra. ul

alt nocentibus opposita stentur. et eas
 simili modo ponatur. Cum plantant in
 scrobibus fiat quatuor vel tribus pedibus late.
 et duobus profunde. In quibus ubi lapides et
 sunt glarea mulceat et steret. si clausus
 et locus modice qui ponitur supra terram
 emineat. et in eo parva fornicant aliter
 es terra esse debent. si olivum istius
 sine ase dilare. viginti quoque pedibus
 vel viginti. Omnis solum circa eis erit
 a euellatur. et quot se vmbis i fundent
 frequentissimus fossionibus soluantur. et
 solum ducta attrico terra. atque pumyra
 calupantio aliquos annos regrat. Si
 autem frumentarius et ager et pinguis que
 sunt olivum in se quadragenis pedibus
 distent. si macer in eis quis. cum per
 re si ordinis infanoviu dirigant. **C**
 puincia i qua plantant desideras i diget
 olivum. et no e in id plante sumant. se
 minant facientia e. ut ibi ramu i ali
 i modu sexquipedale distinat. In id
 quatuor poterit valida planta in ferra
Perque aut q facilius atq unu e. radice
 olea q i siluis pluraq sut. aut i locis
 sicut i cubitale mensura dimulas i semi
 nario. et postmodu in olivum istum.
 et distonit. et amplexu stercois adiu
 uent. qd pucit ut ex arboru unu radia
 bus numerola planta nascat. **I**nsit
 aut i se. et ramu qd i truce solum in fia
 illico qualescat. hec insitio fit optime
 puinderaias. ut aut cito. **C**olumitur
 aut ut i singulis mensuris. que sut in
 seminario vel scrobibus nonelle pastine
 tur. Cum us. adoleuerit ter i estarent
 bis ad unu fodi. eas oportet. et oibus
 erbis arcanalescentibus liberari. In locis
 aridus aut tepidis. mese octavo abla
 queande sut olea. ut ut eis asupio
 ri pre hinc possit indua. Omnes scro
 lem Columela. precepit quelli. paladio
 aut videt dimicti paucas semp ac so
 lioas et quibus. ut i uenustate matris

loco dilecta succedat. ut melius nutrita. et
 aggeste sit hinc a suis hinc radices
 ad olivum faciendū sine seminario cum
 translatum arbutaria. **S**ic octavo mese
 locus frigidus et exilius si regunda sunt
 olivum. Quibus semp videt ab eis repu
 tentur ut Columela dicit omni anoy erat
 translata. paladio aut videt unoquoque an
 no sicut i fructuosa cu aliqua debilitate
 nascentia refectari debere. cui magis. cui
 magis assentio. **A**ut i paladio egypte q
 h arbor amat mediocre ab hinc suspensi.
 scalpit assidue. letamio ubi cur pigrescat. ten
 tis demet feracibus agitari. **C**onmanur
 ut paucas hat stupres. et pau elevatos
 atq. aut plam quatuor poterit distundatur.
Actidit oleis cymanitate aliaz plantan
 plinu nocimentu. eo q ipa olivum plimo
 hinc idiget. et id qd quid in yta cu plan
 tant. sibi nutremu ibripit. et ipa mac
 lentia suat. qd oportet plantas pinqnas
 euellere. nec ibi aliquas dimictere. Item
 vult diligenter custodiri ab sterco. quaru
 curiosio cum plinu ledit. nec radicez
 cez et qd tuc excluderet. et efficeretur ster
 ribus et arida. **C** Similiter nocet sibi quo
 plurimu in hinc quoycuq. eo q gaudet
 tra. et indurata in in hinc no pmittit ad
 eam descendere sufficientis hinc. qd fodi
 enda et stercoranda e. **C** No vult aut h
 arbor irrigari senuy ul nimis. eo q tal
 aqua gnis e. et cito fluit ad radicez te
 oz sum. sicut p hinc gaudet. qd aqua nuy
 rola e. sicut sumat ad radicez ipu. **C**
 si steru e olea gallica crebra pforabis.
 tuc duos frangere arboris ab australi p
 te ramos eadem magnitudis tolles. et ster
 i foram utriusq comices ul lapide. ul pini
 ul granis palos. et ab saso eo q hinc in
 to paleato arabis oculis. **C** si sine frug
 luxuriet. oleastri palu radicez et i sin
 ge. **C** si si fruct arbor leu no affert. tre
 bretur gallica crebra usq ad medullam
 in ipso foramine. cui oleastri i formis uillea

uehement' arbor. & ablaque arbori amica
 insula. ul' uetus i' sandat' urina. h' enim
 mo' stiles arbores ubiunt q's in durate
 malicia i' serere oportebit. **C**oxense noue
 hu' olina colligit' ai' uia' ce cepit. ul' mani
 bus ul' exauacendo ai' p'ncis suauit'. ne ra
 musculi ledant. ipis ai' lesis sequenti ano
 fructui plimū d' rogabit. **E**x qua p'mū fiet
 oleū. **E**x ai' tota nigrescat melior e'. r' illud
 q' sepi meito de rogauit fundendi ubi'ate
 p'pensat. **A**ristoules aut' dicit q' nūquā
 p'fecte i' arborie maturescat. r' si p'mltos
 annos ibi cent. f'ur uera r' p'pleta q'se
 quatur maturacione' oportet ut bacc' col
 lecte de arborie p'plūes dies i' una q'gerie
 coacuent. r' sic p'p'p'ionem muctia q'for
 tato calore. r' retento ad i'etora. ad ple
 nam maturacione' p'ducantur. **P**linius
 uō dicit q' quādiu i' arborie p'mittit'. eo
 meliores fiūt. semp' ai' nouas uires lu
 mit. r' difficilius cadūt. **V**aro scribit
 q' oliā de qua. fit oleū d' q'geri r' mūdari
 p'dies singulos i' tabulato. ut ibi medio
 criter fricescat. ac p'us q'sq' acinus dim
 icit' in sex p'us aduasa olearia ac q'etas.
 r' s' mūtatur mole oleatē q' d' duro et
 aspo lapide. Oliā lecta si diu nūmū fiūt
 ma'ius caldōe fragescat. Itaq' si nequeas
 matūe q'fiat' i' acius iactando uenulari
 oportet. **T**em scribit cato. q' oleum
 amica ab m'ca separi oportet. quā cū p'or
 nam oleū quanto ducius in amurca se
 derit tanto deterius e'it. **I**te dicit q' oliā
 purganda e' a frondib'. r' oī i' mūdicia an
 te quam oleū fiat. **I**te scribit Varo.
 q' amica e' humis uirtutis q' si de ipā m
 mis ponat' in agro terra' d' migrat' r' sten
 le fiat simodica ad ag'cultura' uehement'
 p'tinet. r' circa radices arborū i' fundi solet.
 r' maxie ad oleā. r' uicūq' magis erba no
 cet. **A**mplius scribit cato. Vestimenta
 ne tince tangat' amurca d' quoquē ad
 dimidiam. ea unguo fundū arche. et
 extrinsecus pedes r' angulos ubi ea aruet'

Vestimenta q'dia si h' feceris. tince nō noc
 bunt. **I**te lignam suppellectile omēs si
 ungues nō putrescet. r' ai' ea exers
 splendor fiet. **I**te enea oīa unguo. si p'nt
 exigit' bñ postea ai' ut uolueris q'egim.
 splendor e'it. r' erugo nō erit molestā.
Coleū si i' uas nouū inditurus es. amurca
 ita ut e' calā p'us opulata. agitatoq' diu
 ut bñ q'hibat. id si feceris. uas oleum nō
 bilet. r' oleū melius. r' ipm uas firmi
 us erit. **C**oline quedā sūt domesticæ q'
 dam siluestres. **E**t domesticæ quedā sūt
 acerte uirides. quedā mediocres. s' ualē.
 ul' rubee. quedā nigre r' mature. Acerte
 uirides nū h'nt ad huc uinctuositas.
 si assitāt tanū. r' h' sūt tērestres et
 p'ntice frigide r' siccē. vñ sūt stōi q'for
 tatiue r' uentris q'stapanue. r' ad digere
 dum tarde. r' corp' nichil q' nutrit'. **C**
 set has oliuas q'dā p'parat' ai' sale r' ac
 to. Alii ai' aceto tanū. r' hec sūt frig
 diores r' tenues q' colē acim exang
 ut. r' uirtutē q'p'annā exatāt. maxie h'
 i' medio prandū accipiāt. que acim d'
 gestane obedientes. stōm ualde q'for
 r' uentris stringūt. **C**ato scribit eadē
 opte usū q'di. si sale sint q'fricate d' d'
 q'p'q. r' tūc sale excussa. si biduo in sole
 fuerint posite. r' in uale aliquo q'dia.
Nigre quidē mature cale sūt r' tepate
 hūde. q' abus eaz e' mltū nutūlis q' d'
 molificans stōm. tardus ad digendum.
 r' facil' ad egendum. **E**t tarditas quidē dig
 stionis fit. p' uictuositate' faciente' ab
 natore i' ore stōi facultas uō q'gestio
 est p' uictuositate' in stōi lubrificante.
 vñ prius quā digerāt de stōi descendit
 r' nō nūquā i' colerā rubrā uertunt'.
Mediocres nū n'igs sūt uirtuositate' p'ua
 uictuositate' sue q' p'nticitatis p'ua
Oleū q' de oliuis fit. aliud e' recens nou
 ter oleū fructib' expressum. Aliud uē
 q' diu de fructib' manauit. **C**ognoscant
 aut' laudabile oleū i' odore si e' adu'serū.

In sapre si sit optimi saporis cui .s. p̄nata
 in lingua sentat acuminis i digens q̄tate
 q̄ quanto p̄nitate habi. tantū fr̄idita
 a sicatati p̄tinet. r ob h̄ stōm q̄ fortat.
 p̄m antiq̄ ad simulanerūt ip̄m olo rosam.
 illud q̄ i multis passionibz olei rosati in
 et dederunt. **O**leum quidem recens ex
 oliuis nigris matūis calidū r hūidum
 ē mediocrit̄ stōi. **O**llificatiū r uen
 tris atq̄ i colay rubrā q̄tāt. Q̄ uō lon
 ge ab oliuis maturis fluit cū carebit ma
 licia quo ad aliqd̄ retinebit p̄nitate.
 ser ablata penitus p̄nitate fit nocibz.
 atq̄ i malos hūiores q̄tabile. **Q̄** si
 pulco magis i ueterauit. ut saporis fi
 at aspiros ac orribilioris i queniens at
 esiu. tū medicane utile. **U**arū scribit ^{celatū}
 cella olearia inytem calidam h̄ie deterere
 fenestras. s̄ uinū a frigidam. **De p̄ro. R.**
Pirus est arbor nota. Et el quide diu
 licates i finite sūt. Et i qualibz aui
 tate diuisa in ueniūtur p̄ra. Idq̄ i finite
 te. ac r̄ i utilitate obmissa. hoc solum
 hic dicere sufficiat q̄ hec arbor omēs ce
 listatū patit. nā i calido. fr̄ido. r tepato
 aere satis q̄grue qualefacit r fructum p̄
 fert. **I**n maca r pigui p̄t̄ ita planta
 ri. verū i macro arido r cretoso solo.
 p̄ra minora r duriora erūt. r ipe arbor
 res pue. r q̄ uetustate q̄sup̄te. r maxie
 ubi salseto ē. ul' amaritudo terre ad ip̄az
 radices. In loco aut̄ dulci r pigui solo.
 ualidas arbores r fruct̄ nobiles r plim
 os q̄seq̄m. Et maxie sicale solū i lacibz
 monan. ul' i planis p̄t̄ mores sūt i quo
 p̄roz arbores sūt plantate. nō ē i tali
 bus locis d̄gnabit h̄ arbor. nec i se. aut
 i fructibz de facili paciet de fecū. **I**n lo
 cis aut̄ multū amocibz remotis nūmū
 hūidis r aquosis erūt arbores magne
 r frondose fruct̄ q̄ ip̄az tergentes et
 uirides. aut uno colore carentes. r eoz
 odor r sapor quodamō i s̄pidus r obtu
 sus. **P**lantari possūt rami p̄roz ut

de oliuis dictū ē. r eodē modo. s̄ q̄nq̄ tar
 dus ē euentus. r nō p̄fecte fructificant.
Q̄ plantant̄ p̄ra. r nasa q̄e necesse est
 origine suā reperante natura. s̄ ē hoc
 hōi expectare longinquū r nō domesti
 ca s̄ siluestra nascēt. **C**eluis q̄ est
 ut p̄roz plantas radicatōs serant aḡstis.
 ut cū q̄phendit̄ insant̄. Spacia uō in
 ip̄as arbores ut melius qualefacat trigin
 ta pedū ēe debebit. **I**n aridis r sicis
 locis mēse octubz r nouēbz. fr̄ido. s̄ b̄ r
 marai. tepatis utroq̄ t̄pi q̄grue p̄rus
 plantatur. aut r̄ transplantat̄. **I**n h̄ie
 quementē i p̄ro agresti ul' domestico. r
 i malo inq̄bz optime pueit. **I**te i spina al
 ba r i coctano. s̄ i h̄us ad abicū augmā
 puenire nō p̄t. **I**te i quibzda aliis arbori
 bus insita q̄phendit̄. s̄ i uuliter. r ideo
 hic obmito. **P**ot̄ aut̄ h̄ inferi arbor s̄
 tra. r supra eā iuxta terrā r i altū fm
 distinaōne traditā i libro s̄o. cū i cōi de in
 sicionibz locū s̄m. sit et̄ insicō s̄ cortice
 r i t̄rico s̄sso. **I**te in amodam ul' salicis p̄
 tica p̄forata. r s̄ terra sepulta. **I**te pillum
 modū qui emplastratio noīatur. **I**te palū
 qui d̄r ad bucellū. hoz aut̄ modoz docem
 nam i libro s̄o sufficiente hostendi. **A**ssi
 dua gaudet fossione. ac letaminis ub̄tate
 pinguescere. **F**ormat̄ aut̄ ut unū solū
 hāt stipitē. qui usq̄ ad octo ul' decē pedes
 aut plures eleuet̄ arbor. ibiq̄ ramoz diui
 sio p̄uret. **C**adunt̄ p̄ris multa noīam
 tā. q̄ cū eoz curis noīata sūt i p̄ncipio.
 hui' libri. cū s̄mone s̄cū de arboribz in cōi.
 Et colligūt̄ sine piculo si rami debles al
 ciores q̄grus fundit̄ cū forciōibz alligēt̄.
Inferiores uō cū scalis r scalionibz exone
 rentur. h̄ em arbor ualde fragiles h̄t ramos.
 r casui colligētis expositos. r maxime cū
 ad etate de crepita i ap̄it̄ declinare. **P**ura
 colligunt̄ diuisis t̄pōibz s̄m diuisitate ma
 turacionis ip̄oz. ut in extrema tūc legantur
 cū odore r colore sibi p̄p̄o maturitate p̄nd
 unt. que s̄iduoibz aut t̄ribz diebz an legantur.

Vidit apparetibus pimis maturitatis in
 diebus. plibus suabit diebus aduham qua
 si sint ultima maturitate collecta. Que
 uo i sine maturitatis autem p pome s
 natura. octubri mense legantur sicut ipse
 i lone de scarsi. **Servant** pira si acci
 duos diligenti electa in tegra. r p di
 ra. & aliquantulum munda. obtusa me pa
 leas ul frumenta ponant. i loco in obscuro
 r siccio. Alii cu ternaibz suis sicut lecta pe
 catis uicibus qd dicitur. r quibz uasculoru
 cypho clausis. aut pice. ipa s dno obtusa
 sabulone ceceant. Alii pira que se no q
 tingerit i melle suauerit. **Pe** pira dila
 r granis purgata. i sole siccant. r i fida
 aqua salia manere pmittent. postea in
 aqua pura biduo macerent. de ind. uino
 dila mersa custodiunt. ul i sappa. l. passio.
 r usin resuane. **Vinu** sic de piris. h
 culla. r lacto rarissimo qdita ponderabis
 opuant. ul plo. hoc in yeme dicit. ser
 puma acelle estate. **Acem** de piris sic
 fit. pira siluria ul aspi quis i amulo s
 uantur. maxima periduu de ind mictun
 tur i uasculu. au fontana ul planda l aq
 misce. r optum uas p qzinta relinq
 dies. ut si ind quanta silura hnt ad
 usum aceti. tantu aq ad reparacione re
 datur. **Cupru** de piris sic fit. pira manu
 rissima cu sale calant. vbi carnes eoz
 fuerit resolute. ul i ayellis ul in uasis
 ferulibz pccatis q claudunt. post meselem
 truu suspente hec carnes liqore dimicant
 saporis iocudi r coloris alluduli. **Ex** lig
 no piri pulare afficos r tabule sunt. que
 optime lenigant. r quibz multa opera
 qgrue sunt. **Pira** quoda siluria. qda
 domestica sut. siluria fridiora duriora
 r sicciora. magis ponica sut domesti
 ca. **Quar** sus pira quoda sut acerba.
 ponica. r quoda matura dulcia. acerba
 ponica. oia sut de natura siluril. r scdm
 qd dicitur. **Veneris** qd dicitur. r sut frida.
 r lita. medicane no hnt mto quem

encia. **Idem** opunt i gemari ut nu
 lesant. r affinitatem amittant. r pu
 delictet elyentur. aut sup calde aqua
 fumu suspendant. aut exa pasta ad
 sentur. aut cu melle qdiantur. **C**
Plac dicit q pira sicut cocta sicut
 sut. uenire qdipat. & si cocta sut i aq
 plumali. r uolua sup os stoi r pstat no
 mudo excola r sup pccat uolua fluit
 uentris qstrigit. **Pira** dulcia matura
 tepare qpionis sut. q min ceres frida
 sut. qua p calefaciunt. r auget digestio
 nem. **Valentij** in hus qnoz stoi frida
 sut r sici. **Chit** aut pira p pccat
 q sici fungis coquant omes uisferit
 lesione papue si siluria sut i ponica
 tatem suam. **Cibus** arboris piri ager
 stis bibitis i hus q fungoz sut comest
 one suffocati multo ualet. **Chit** dicit
 piroz r uini sypica sut solu modo si
 piroz sypicatos cu aqua dulcedant
 mixta e. **Cibus** dicit q pira siluria q
 siccata r solidat mal nera. **de pruno.**
Prunus est arbor nota. & ei quidem
 diuisioe sut. qz quedam e domestica
 r quedam siluris. domestice quedam facit
 puma alba. quedam nigra. quedam rutila.
Arbor desiderat tepidu pncipaliter. &
 frigidu sans qmode sstine pt. **Arbor**
 gaudet leto r hudo r sili lapidoso.
 et glorio immatur loco. **Arbor** r
 culat qz ex hoc fructus uermiculosos
 r cadentes faciunt. **Servantur** offibz
 suis antupno. mense nouebu. solo
 pnt r sbaco. duobz palmis r minus
 ob ruitur. **Cassa** eadem ponit r sili.
 si tuc sut periduu hyuio maceranda.
 ut ato germinare cogant. **Cibus** r
 p dicit si i seminario miant. ut post
 modu elapso biennio transferant. ponit
 ment de radiaz r codice matris rau
 abus cu ponitur fimo obhas. **Chit**
 arbor no multu pfindas querit sicut

qd no mltu ypsuio radices figit. nec
 multa magna spacia qd se iure paz
 i pedunt. **T**usatur in se cu plico
 amig dolo. si ca d gncz reddit. yua
 i mte reapit amig dalu i malu sm
 quosdam. i optime pscu i mltuacu
 d vremo maris fit et i hco. ul' mes
 Van. an qua guma et i capiat lacrima
 r. set ego i mese feb. ceptus sum
 sepe optime pncure. **T**unat fr
 quena huore i assidua sessione. &
 larpand sut solules aridice excep
 te recto dnt qui si adunantur ad plan
 tis. **T**erminantur aut ut nru solit
 hat stipit no mltu elenacu acerra.
Culanguida e arbor pami amurea
 cu aqua equali sepam radice et de
 ter i fundi. ul' aneres ex furno i may
 me smgnoy. si yoma d currit olea
 lri opicu i tinge radice. si
 limes aut solumas paritur. aut i ur
 sup i tractam an de arboribz dnt. **C**pa
 na sicant i sole seca i cruo ul' quoy pu
 tibz arca ossa. **I**lu i aqua marina ul
 aqua feruente recene lecta. pama d
 merque. i und solata. i furno facit
 aut i sole sicari. **C** pama siuar
 opite sepe rudes qd sua spilla pul
 uace eis spillas i ceres facit. i m
 tum habundant prest. i cu ductu ul' r
 tribus. aut quatuor dms elapsis in
 adunt quibusda radicebz delectis.
 multo parat vineay palos. i igni
 sat facit habundant. **S**ur diuer lay
 plantay pleyis hatur copia. nichil
 est utilius qua rpi maturatus caru
 pueris ad foru i plateas mure ubi
 uendunt. i aysonis uulibz comedunt.
 qua oia ossa collit. gnis i uenta co
 ligant. **T**her sicant hupdas sepaly.
 plantanda buentur. i ystia i semina
 rio uoluntur. ut cu qualuerit ad si
 ymas sepeu transierit. **S**ilices. **C**
 pama paru nutunt r alba quiden

dura sut ad digerendu sto nactu. set
 erigunt solutur. **I**sq ai sint grulla no
 debent comedi nisi grandia i pfecte in
 arborie maturata. **C** pama nigra que
 dam sut domestica. quedā agstha. **R**ur
 quedā domestica sut nigra pfecte i ar
 borie maturata i dulcia. quedā cruda si
 ue acerba dura iudia i pntica. **C** que
 dam rubea media inter ea. **C** nigra pfer
 te matura i dulcia. mult sut frida et
 magis hu. na et felitas e i mto. y. grad.
 hultus us. i sine. **P**lac. in dicit qd hie frida
 i huda. i. y. g. **C** Luc. dicit qd hie
 frida i mto. y. i huda i sine certu. sto
 machu huetat. **V**enit mollit. i colay
 rubeon soluit i ppar. cu si eis nimium
 uicam sto uacent. **C** quidam dura uir
 dia i pntica pessima sut i mediana i
 udy duru em sto ualde nocent est. i mi
 nime uicre acy hingat. **R**usa uer
 magis sut frida i minus huda. **C** g
 sta minus spica sut. i q ualent ad
 diar i i distinena. **C** quidā et ma
 nara colligit. i sandit pmediu et
 ad solem sicant. uero aspgur si uale
 reponit. i mag quā sicat uiridem
 i frigidand hnt. i in pessima lemond.
Vnde uale i uicre febribz i acris eg
 tudinibz. i ad uicre i spicacione ex hu
 more colico. **C** si hie uicre uone ad cen
 dum. si hie comatur i aqua i pama
 comedant i ad habant. **C** hie hie y
 guma e i hie i uicre i uicre i guntum
 una. i solidat uicem. **V** ai ex dnt ppa
 notu coluit os phibe. hie hie ad uicre
 qd amig dala i una. **C** i uicre i septen
 bus ut dicit ysidius. **D**e persico.

Persicus est arbor nota. que parua e
 cito in caelat. i parua rpi uicre. **C**
 leas quibz p dnt. si pama i hie i uicre
 i duriditate parua hie. si alu calit.
 sola arenosam abudu facit. i hie hie
 ue. i magis uicre i mte hie aliquo de
 fendit obiectu. **C** exult uicre i hie

calis. ceteris uero. Jan. p[er] sicca ossa i pastinacas
 areis s[un]t p[ro]p[ri]a binis ul uno ase p[ro]p[ri]a
 sep[ar]ata. & cu ibi plante exuerit m[er]ita.
 & no amplius qua duob[us] palmis ul trib[us]
 sm paladiu. obzuant. du tenera s[un]t sem
 na erbis p[ro]p[ri]e artu fossa libent. planta una
 recte m[er]ita bin seroie. nec ase longe sta
 tuende s[un]t. ut i uice ase calorem sobis ex
 causet. **Jan.** ul feb. locis fridis nouebu
 calis. p[er] ficus in futur maxie circa terra
 surcul pleniorib[us]. i p[ro]p[ri]e artu seu sup[er]
 nans. na cacumia ul no tenebit ul diu
 durare no poterit. **In** futur ise. i amig
 dalo i p[ro]p[ri]o. April m[er]ite ul madiu. locis
 calis. In ytalua no. madio exuerit. i p[ro]
 mo p[er] ficus mocolu p[ro]p[ri]e. q[ui] p[ro]p[ri]o dicitur
 pale de sup[er] t[er]ra. i emplaris plib[us] gemis
 eo more quo dicitur e. q[ui]o aut i uem eius
 inficet i p[ro]mo facta m[er]ite feb. op[er]e qua
 lere. **A**blaqueande s[un]t p[ro]p[ri]u[m] et
 suis solis stercozand. It[er]e putande s[un]t.
 ut pura r arida tm nurgulata tollantur.
 na si aliquid inde auferat arefaut. **U**
 paladius aut. q[ui] apud nos experiaa
 q[ui] dicit. imo s[er]uam uiridos loco iogruo
 nati tollantur pulcior r melior efiaur
 artu. s[ed] forlar in sua regione loca erat
 arida nimis. **C**u[m] solu sup[er] hie
 debet aera modicu eleuati. **C**anguenti
 artu[m] i uini feces. aque mistas op[er]er
 i fundi. Contra p[ro]p[ri]as stercoz ingeatur
 p[er] ficu. ul ut mo dixi feces uini cu aqua
 p[ro]p[ri]e. **U** q[ui] magis p[ro]dest aq[ua] i qua fa
 ba decocta est. ut idem paladius scribit.
 si uimes patitur. anis amurte mixtus
 eos extinguit. **U** lous urina cu aceto co
 cia p[ro]p[ri]e. Si poma caduca s[un]t. radia ei
 nudate. ul t[er]ra lentisci ul terre liniu
 cinens. ut ait paladius affigat. ul ter
 rehydrate i medio palus salias in p[ro]matur.
 Si poma rugosa creabit aut pueria circa
 unu t[er]ra cortex readat. r cu inde modic
 h[ui]us effluerit. argilla ul paleto luto pla
 ga tegat. Contra uicia p[er] ficu fertur p[ro]p[ri]e

ueteris

spartea ad ramos suspensa. **P**erfica
 suant si de tractis ossib[us] i sole siccat
 It[er]e de tractis ossib[us] melle q[ui]drunt. r sic
 p[ro]p[ri]us s[un]t iocandi. It[er]e suari dicitur si sic
 licu el gucta p[ro]p[ri]as calentis experiaa er
 i uase clauso repones. **P**erfica frigida
 r h[ui]da s[un]t i. n. g. flo gnant. uenno s[un]t
 s[un]t edenda. r post unu uerus odzisse
 e potandu. **P**erfica diuidunt i duo qua
 dam e[st] s[un]t grossa mollia. r h[ui] s[un]t mag
 aquosa. s[ed] frida r h[ui]da. r quoda s[un]t
 parua solida r dura. r h[ui] s[un]t mag[is] cer
 stria. s[ed] mag[is] frida r quoda mo s[un]t
 maye si no fuerit p[ro]p[ri]e i artu r auda. **C**
 rura aut fuerit oio acerba r arida. **C**
 frondu el succus p[ro]p[ri]e l[ib]ucos cucu
 bianos eic. **U**em fac ex eo cataplasma
 fecis sup[er] ubilico. **C**u[m] aut succ[us] folio
 el i aure nullus uimes m[er]it. **Q**uonia
 s[un]t bona s[un]t. r i eis e uirtus facendi
 appetu ab. & op[er]er quidem ut no
 comedant post abu abu. q[ui]m co[m]p[er]
 tur post ipm r co[m]p[er]it cu qui p[ro]p[ri]e
 & s[un]t s[un]t tarde digestioms r no bon
 nutrimenti quauis sine m[er]it m[er]it
 & matura lenit uent[er]e. r in m[er]it
 stringunt. **de palma.**

Palma est arbor ferens dactilos. An
 desiderat calbu aut tepatu na i clim
 calido ante yeme maturat fructu. s[ed] frid
 q[ui] e quattu ul sexu clima no maturat
 n[isi] post yemem ad papu ueris aut est
 his ani sequentis. s[ed] circa quartu clima
 pullulat. s[ed] p[ro]p[ri]e frigus no ualefacit. s[ed] est
 ueris dicit q[ui] nec i quarto climare u
 uat r i quinto difficile. **C** terra soluta
 r sabulosa[m] requit. na p[ro]p[ri]e loca p[ro]
 nullis fructib[us] uilem i quo plures pal
 me nascantur. **C**eritur plantas p[ro]
 mense ul madiu ut cu q[ui] p[ro]p[ri]e planta p[ro]
 nitur circa eam. ul s[ed] ea pinguis r
 ra fundat. It[er]e serit mense octubris r
 mine siue ossib[us] dactiloz. no ueterim
 s[er]uencu r pingui. In cu seminario

terre cuius miscendū est. **N**otādū ē tñ q.
 ex uno nucleo uix ūqua palma ardens q.
 ualeat. s̄ p̄uēt ex mltis siml̄ positis. et
 h̄ iō est q̄ plantula que ex uno ont̄ ad eor̄
 debilis ē q̄ trūcū qui arborē p̄uēt possit
 facē nō p̄t. s̄ mltis plante siml̄ exorte et
 p̄ p̄uētione sibi inuē p̄uētate p̄ficiunt
 illius arboris trūcū. Ad hoc cū semina et
 nuclei alioy plantarū hant̄ uirtutē p̄u
 lulariā. quedā ī sumo. quedā in ymo. q̄
 dam ī arcuū. quedā ī medio nucleus
 palme qui ē os dactili h̄t q̄ ī dolo suo.
 r̄ ubi ē forām stricū aliquantulū longū
 p̄ q̄ germē suū eḡditur. Quare optima
 plantatio ē q̄ h̄ ossa ī saculo lineo ī lab
 ilo ponant̄. Et quātū fieri p̄t foramen
 unū foramini alterius aplicentur. ut
 plantula unū fortiter penetret plantā al
 terius. r̄ tūc uires mltay quātē p̄fec
 torem faciunt arborē. palma em̄ unius
 uirtutis nō p̄fiat tñ p̄ se yū qui ī ea di
 scitior quā in aliis plantis. tñ r̄ p̄ lignū
 debilitat̄. Ierū palma masculus nūquā
 facit aliq̄ fructū. s̄ plantatus mascul
 us iuxta feminā ī dicitur se ad eam in
 q̄ cāgūt se rami maris r̄ femine r̄ p̄
 nit̄ bifurcāto ramos femine ramos ma
 ris. r̄ tūc recte palme recedūt ale in
 uicem. r̄ tūc ferā caput. nō s̄bam aliq̄
 em̄ hoc ostendunt̄ opa rusticoy. qm̄ cū
 longē ab inuē sūt plantē. masculus et
 feminā abstrahūt ramos masculi r̄ p̄n
 nit̄ sup̄ feminā r̄ ulla ī fructū suū q̄
 nit̄ eos. r̄ caput eos ex eis. Cum aut̄
 stat feminā fructū multa pueniū qui
 spm̄ r̄ hūoie masculi ducit sup̄ fructū
 femine maturantur fructū. nō aut̄ ē ar
 borandū q̄ ista impgnatōe feminā ī dige
 scit. q̄ tūc p̄les masculos ī uirtute et
 s̄ba in se h̄t. **A**nnua ul̄ biuū d̄ tūscen
 aue iunio r̄ julio mehoante circūfodi
 aue affigat̄. ut irrigatē quātā esta

tis uicat ardues. **A**quis aliquatenū sal
 sis palme inuuantur. **S**i eger ē arbor
 feces unū ueteris ablaq̄ate op̄retet in
 fundi ul̄ radicū sup̄uacua capillacone
 d̄cidi. ul̄ amēu salias in fossis radiahy
 p̄mi. **A**rbor difficilime crescat r̄ longi
 ssimo t̄p̄e uiuit. r̄ ante centū ānos fruc
 tum nō facit. ut d̄c̄ plinius. **E**t ē la
 endum q̄ fructus dactiloy nō p̄cotilido
 nes de p̄ndet aramis et. s̄ p̄uēt h̄nt
 sedes quasda y q̄bus ī medietate sup
 ramos q̄sistūt. **E**t ut mirabile ē in una
 siliq̄. p̄fert fructus suos r̄ ramulos in
 quibz fructus sui q̄sistūt. que siliq̄. nō
 ī sup̄iori p̄te ap̄it̄. sicut fit in siliqua
 rose. r̄ liliis r̄ alioy mltioy floz. s̄t
 ap̄untur ī feris ex parte rami r̄ adit̄
 postq̄ exierūt dactili. r̄ rami sup̄ quos sūt
 eo modo quo ap̄itur siliq̄ papauis r̄ p̄m.
Insup̄mo aut̄ cacumie h̄t hec arbor cap
 sam in qua ē s̄ba mollis que mltū accedit.
 ad s̄bam dactili que tñ ab scidit̄ palma
 arefat̄. **D**actili cali sūt. r̄ h̄nt i. q. s̄ du.
 grossi langnis ḡnatum r̄ difficil̄ digōnis.
 siab̄ tñ siccas sūt digestibiles r̄ magis
 urina puocantes. s̄ illis asuescētēs. opa
 tis r̄ splems q̄sistatoy duras atq̄ gros
 sicem r̄ timore p̄uamūt. **D**inguis r̄ d̄n
 tily sūt nocui r̄ doloie ī q̄re s̄oi s̄iam. **S**imo.
Palmus ē arbor nota. que credit̄ p̄esse
 oibus que s̄b ea sūt. **A**mar locum
 gracilem sepe marimum. **I**nter montes
 r̄ sassa naltice r̄ p̄tēoz ī uenit̄ **V**entolis
 r̄ hūis loas. arbor sūt ī arena leioza.
 s̄ hūc ḡm̄ d̄ p̄uabit̄ ea sp̄cia ul̄ mōtes
 que alteri uilia ēē nō possūt. **E**uarabis
 s̄ ea loca diligēt̄ atq̄ purgab̄s. r̄ fru
 menti more sem̄ q̄hyges. ac leu s̄arculo cu
 rab̄s op̄ire. nec plus quā palmo d̄. abscid̄
 di et nata nō transferant̄. q̄ nō facile q̄
 p̄hendūt r̄ uix crescat̄. nec aliquo t̄p̄e in
 cidantur. q̄ moxuntur. r̄ loco nūm̄ s̄ue
 radices icale alie nō nascunt̄. geritur ḡ.
 nucleus suū p̄ridūū macatis calis r̄ h̄cas

monna burandū q̄ ista impgnatōe feminā ī dige
 scit. q̄ tūc p̄les masculos ī uirtute et
 s̄ba in se h̄t.

regionibus mēse octobris & novēbris. fructus
 uō & hūis. feb. & maris. Aliqui dicunt
 fructū pini māllacōe i arborē. s̄ illi qui
 plantas h̄ mō parat. ut p̄us mltā semi
 na i colicul terra & fimo repleto obui
 unt que ut percellerint rebato eo q̄ lo
 lidus ē auferunt alia. ubi iustū cepit
 in cementū. t̄mā plantā cū ipis coli
 cul transferūt i gbus fruct i seroie i
 dulget radials larguātē terre cū aque
 stōis ad miscet. **Servandū ē aut.** ut
 radix q̄ que nūa i directā ē usq̄ ad su
 mmitatē ei possit integrū & mēsa trans
 ferri. **Defendenda ē arbor.** tenera app
 coque solū nē calcant i malida. Quatio
 nouellas pini arborē cū p̄mouet. ut
 speram incrementa duplentur. **Se** fer
 tur q̄ s̄bons corace nascunt facile im
 es qui lignū cōducūt & d̄struūt & cō
 longiori t̄p̄i durat si sepe cōmab̄ h̄u
 erit. **Tuores pini** usq̄ ad mēse nouē
 bris i arborē cō possit. **Quatuor** p̄ncip
 legent p̄us cū quā p̄treclat nuclei q̄
 nisi purgan durare nō possit. **Dame**
 aliqui inalis fructib̄ nouis & recurre
 pietis cū cellis suis asserūt custodiri.

Pina cala & hū. ē i. n. g. & h̄m. d̄m̄.
 est cali. & hū. i. n. **Virtus** h̄e lenedi
 hūerandi & aliquāuill apendi. **Opim**
 abus ē laborantib̄ i h̄malibus & apae
 ex h̄is h̄m̄ge. **Almanti.** i. h̄ac m̄ficien
 bus. **Chūis** & **glap̄is** languine aug
 mentat. **libidine** inatit p̄st̄ p̄t̄ d̄m̄.
 ul cū h̄m̄ge ul cū electoio ul i abis.
Contra m̄s̄m̄ uolēt cap̄t̄z extenōiū
 cū p̄mo p̄ncip ab arborē i m̄ur si d̄ co
 quatit h̄m̄e i aqua. & postea h̄m̄e calo
 nos p̄m̄t. ut p̄m̄ens h̄m̄ū m̄p̄m̄. **D̄ pipe.**

tapis siluas incendit. & sponces fugit.
 & ind grana p̄pis que nāst̄ erat alba est
 cūnt nigra & rugosa. **S̄** d̄m̄ d̄m̄ d̄m̄
 q̄ s̄aracēū collectū p̄m̄t i c̄m̄ne ut m̄
 tus ḡnācna auferatur. & nō possit talis
 p̄m̄t m̄ndi seri. **Inlocis** & c̄p̄erans
 nascit. s̄ i eis fructū nō h̄at. & iō ip̄
 plantā & i d̄m̄ria nullū uoluntū est.

Pip calm & sic est. i. n. g. **Virtutem**
 h̄e dissoluedi & q̄st̄m̄d̄. puluis eius
 narib̄ app̄it s̄er̄m̄tationē p̄uocet. &
 c̄b̄m̄ as̄m̄plumate flata m̄ndi d̄m̄.
Vinū d̄m̄ d̄m̄ d̄m̄ & h̄m̄m̄ h̄m̄ d̄m̄
 uā m̄d̄ficat agueri polo h̄m̄ge. &
 m̄p̄o m̄d̄o ualēt & s̄m̄ as̄m̄. **P̄m̄t**
 & cū h̄m̄ge d̄m̄ d̄m̄ d̄m̄. & s̄m̄ d̄m̄.
Guānes & **colenas** nō ē ual̄ uis̄ p̄m̄
 dissoluit eū & q̄m̄q̄ indnat lep̄a. **Se**
 puluis ei sup̄ carne p̄m̄t eam cōp̄m̄.
Tuore d̄m̄ q̄ cū melle possit i p̄m̄t
 est quēmens ad h̄m̄m̄ d̄m̄. & p̄m̄m̄
 m̄ndi d̄m̄. **Sum** acco bibito. **Ani**
 est lonū ap̄m̄ h̄m̄m̄. **Se** p̄m̄t m̄
 nam. & erat s̄m̄m̄. & post cōp̄m̄ d̄m̄
 p̄t̄ s̄m̄ d̄m̄ d̄m̄. **De querai rōm̄**

Querus. rōm̄. & arbus. s̄m̄ arbor
 magnē que s̄t̄ fere eū nature
 m̄m̄q̄ h̄m̄m̄ d̄m̄ h̄m̄. i soliditate
 durat lignoy. & s̄m̄na folioū & fru
 ctus. nā om̄s p̄ducūt glandes om̄s
 p̄fundas m̄l̄as & magnos m̄d̄icos m̄
 unt. s̄ i arbor forma d̄m̄ d̄m̄. n̄l̄ quer
 cus bene facit s̄m̄p̄t. & ramis m̄p̄
 nos ab ei parte dissulos. **Romer.** h̄m̄
 t̄m̄ facit d̄m̄ d̄m̄. & alū cū p̄m̄m̄
 ramis. **Ceruus** uō. s̄m̄p̄t facit longi
 ssimū & ualē rectū. & p̄m̄m̄ ramis.

Hec arbores terā solidam & duram aut
 medicat querūt. & m̄m̄ d̄m̄ ut m̄m̄
 tabus p̄m̄na resoluū uō. & p̄m̄m̄
 & p̄m̄m̄ s̄m̄ d̄m̄ d̄m̄. **Se** m̄
 tur glandibus suis in seminario ul in
 agro aut ripes. **S̄m̄m̄** p̄m̄m̄ m̄
 h̄m̄. & s̄m̄ d̄m̄ m̄se nouēbris. **Se**

liquuntur glandes quibus quo mature abar
 hinc cadunt. et abolem hinc fruunt pro
 alo piceo quibus e ualde quemens
 et tonus. **C**omes piceo arboris labe
 verus si terra dicitur diuinales pteuit. **C**
 supra terra no. roacet est opna. cere m
 nne lone. **G**landes hinc hnt i pmo. g.
 fice. i. n. no uamur eis i alo homy. si
 piceo q. hnt digoni mouementes. et
 uentruu pparant. et io ualent distine
 re. uicentib; intestinox. et fluxu ling
 nis. si in urina puocat. et copio hnt in
 trine. q. quada grana tar de q. d. ho de
 endit. q. el sup hinc mlen e stupida et
 filr ipu. arboru galle. vn ualet ad can
 Suis fluxu mlieru. se apogima eozu
 uenit i testinox uulnerib;. puluis i
 eoz qbuslox iloco mlieris unthsus hu
 mores puridos fluentes de siccit. **C**anc.
 diar p folia eaz hnt uehemtis sapienta
 tis. i. fruct quietem glandis oferr i pna
 pio apatibus calis. folia ptena glan
 dis faciunt cohere plagas co certitue
 i puluerigant d sup. **E** galle iparu lun
 unt ai aceto sup i petigone r auferur
 cam. i. puluis eaz spgatur sup aquam
 et bibitur ad mltia testinox. rad flu
 gum antiquu. **E** filr qn ponit i medi
 cinis quemens e ad hat opitem. **S**orb. **E**

Sorb. est arbor nota. cui fructus du
 plex est. videt pnis rotundus. hic
 ex fema ponal. ul maior paru longus
 i acutus qui ex mascula pteat. **A**mar
 loca huda i pna frigidis i in mona
 nis ul montib; pyamis locis mag qua
 i uallib; remonab; amonab; delectatur. **C**
 Solu pinguissimu de hincat cil iudian
 cerassimu hinc si frequens u auq naka
 tur. **C**ense. Jan. feb. emarcio. locis
 fridis. Calidus no. Octubu. nouebu. lo
 ba scitatur e gge ita ut matura i semi
 nario ipa poma pangatur. piansis i
 siquis ponere uoluit hnt arbutuum.
 du mo calis locis mese noueb;. cepans

Jan. i feb. frs maris i clinate disponat.
 Planta e cisse renda robustior. Scrolem
 de hincat alaore i spaa largiora. ut q
 ipis maxie pdest uentis frequentibus
 agricata grandescat. **C**ense apli ul ul
 tamo marci scabli i seruen. i aconeo i
 spina alba licet i eis pua pueiat i corne.
 i i truco. ul ut puto i i puro. i malis.
 opetem in sen pot. **C**andet irrigate
 tpuib; hinc r alidua fessione. **C**orma
 da e ut unu solu hat supie. circa dec
 pedes ul duodea eleuati acerra. **C**iu
 mes pacaat i festos qui i ca rufi pilosi
 solent uena medulle secare. aliquos
 ex hus absque arboris straccos inuicia
 i cendio uicano cremari dele. **P**aladus
 ait. quogne credunt fugi ul perire.

Sorb. fruunt hoc mo lecta duriora et
 pita ubi interse ceperunt ficulib; usq
 ad pleni claudunt urcolis gipso d sup
 tectis. i. i pedana scabr loco hico si sole
 ingent ore puerlo r de sup spissius terra
 calcit. **S**ec lecta p tres partes siccantur
 i sole r fruunt. **V**l p mediu diuise siccant.
 cum no uoles uia aque feruena macera
 ta renuiscat sapore uoado. **A**liqui cum
 pendul suis uirida lecta suspendit. locis
 opatis r hinc. **C** Sorbis maris hnt in
 num haur ex piris. **C** lignu sorbi e solu
 dum no origineu si facile frangibile qre
 optime lenigat. **I**ay ualde quemens e
 opib; uab; sermeoy r alidua que suph
 acem tlu r p luan requirur. **D**uberum
 tm hnt lignu. **S**orbis frigidu r hinc hnt.
 uentremq r stupida i hnt pfecte ma
 tura. **D**e **ceculo. Rubrica.**

Ceculus est quedam arbor pua mlen
 scabiosa. cui folia mltia q i uno ram
 uo hnt iuncta siml q ipse yemis ab ar
 bore cadunt. **C**ul hinc filis e bachis colay
 ul fructu oliuay. unu tm hns os. cuiq
 lignu e iterus rubu ualde pulcrum
 r solidu. r io hnt ex eo musica in strum
 ta. r pape chitarr que hnt ex eo opit.

Seculo

Aerem desiderat tepatu nec frigus formidat. Et i terra pingui r soluta letat. **G**eritur nucleis suis i seminario mēse nonēbr. aut februario satis r diligent' nutritis. que cum qualuerit biennio ul' triennio trāserūtur.

Geritur r plantis sup radicibus matris natis. **I**nserti eam posse puto i spina alba. r forlam i puino mēse februarii. r mācu siso trunco. & format' ut unū solū hāc si pitem p sex pedes ul' circa elevatū arena.

Colligunt' aut' cecula uindemiay tpe qn rubeūne ul' nāi etatem hostendūt. Et qui dem satis sūt delētabilia ad edendū modi cum tamen durant. *de Ampro Juniperu*

Ampus est arbuscula parua satis nota. que aerē calidū aut tepatū deside rat. & terrā arenosam solutam r fere sterilem r maxie oritur r fructificat i lico re maris. aut i montib' qñ sterilib' inq bus ē terra soluta que limba uocatur. In locas iū. aquosis r mollib' nō uiuit. quia nimia hūitate cōrumpitur r nutrimento sic co r modico sstentat. hui' arbuscule due sūt spēs. videl' mascula q i altū erigitur. r ualē modicū fructū facit. & femina que iuxta terrā qñ spendo expandit. que miro mod' toto fere tpe anni fructificat. r fructū maturat. Itē est tēa spēs valē pulcior r melior aut fructus ē croceus. et grossus spua ceruā. si fructus supior is spēs ē niger r puus. **H**ec arbuscula siluris ē. r i dictis sponte nascatur locas. Tam si quis eam plantare desiderat. nucle is suis serat. **V** plantulas ex radice de loco matris quo uoluerit trāserat. nec ei radices nilto s' terra de mergat. Que nec fossione letatur nisi locus sūt nimis siccus r durus. eyense feb. r maris ē serenda.

Purari aut formari nō eget nisi forlam quis masculam uelut p uoluptatē aliquid i altū extollere. **C**olligitur em fructus cū successine sua mēdine ul' rubeūne maturitatē fuerit. **S**us lignū ruleum pulcū r quodā mō uariū est r odorifer

et tunc uerub' que suū saporem carnis ex ipis allatis qferre dicitur. fuit r exco cularia sans pulcra. **F**ructus ei calid' r uicis est. & multū ualet qra frigidu tussis cōmestus r i uino cōctus. si uinū bibatur. r ip' fructus edatur. **N**am ei cū fructu r frondib' i aqua. ul' uino co ti. r i uasa ex mulla in secta cū ip' uino ul' aqua calidissima positi. & obturata uendone i eodē agitati uasa mirabil' librat. ipisq; sapore r odorem laudabil' prestant. :-

De arboribus nō fructiferis et de omni utilitate ipoz. **R**ubica. **S**ufficenter dictū ē supra de arborib' fructiferis. de cultu r utilitate ipoz. **N**ūc aut' dicit' breuiter de oī bus arboribus r fructuab' fructiferis que reperiunt' in partib' nostris. r de utilitate ipaz fm eūdem ordinem alfabē.

Abies. piella. r arye. qñ eodē arborib' sūt. nō em coluntur. r i alpib' r locis iuuosis magne ualē pueniūt. r omēs miro modo directe i altū extolluntur. frō des iūdes oī tpe hnt. **E** ipis sūt arbores r antene nauū magnay. quibus nulle alie arbores sufficē possūt. Optime sūt i oib' opibus siccis edificioy. quia leues r rigide sūt. r diu durabiles sūt assides sūt ex eis. r ubiq; plurimū domos exornat. sūt r ex eis uasa uinaria tam magna q pūat. si eis facile uinū in acetū maturat. Ser arye papue ppetit sicut i quib' aqua de feritur. nā abies r pielle p aqua facile in caantur. **A**medan' q alie uocat' ē arbor que nō colitur. si in locis palustrib' r ul' sis papue delctatur. fabas i uel' ē ser necētia. si hūidus locus fundamētis palan dus ē. nā s' terra illico radices i s'ua iū dis emittit. r i grossata ex plurib' palis ppe positis. r i uinū corp' redactis forasli mum r diu durabile fundamentū facit.

ite exat quement' in alioru sunt rparasci
 tes quibus rarissime accidit arparatur. **C**
 ierius est arbor. latis magna que i alpibz
 rept. qoptime ppetur afis rparassidibus
 r in asozus faciendis. r usellis r oibus de
 licans opibus. qz ei lignu e' albu r solidu.
 r ualde pulu' efficac. s' eius pallides fac
 le p calozem sandunt' n' facit sic de q're
 ro. i. de ligno i q'auoz ptes s'isso. aut d' nodo
 sa siue neruosa radice. **C** Auozu' e' arbor.
 pua que s'it' circa alpes ozitur cu' mediani
 cozice datus i abis. aut p'ol'u' mirabilit'
 uenire' larat. **C** Agnus castus e' fructex.
 i. arbutula pua que oi t'pi. iudis repiur.
 In aquosis locis mag. r i sicis min. r ei
 lignu e' duru. **C** Folia ei s'it' sicut folia
 aine. s' s'it' leuioza. **C** Calidus e' r sicus. i.
 .ij. g. **C** s' m. Auic. e' calis i. j. r sicus i. ij.
 flores r folia ppetur usui mediane. **C** ma
 gis flores qua' folia. r flores qdem agri
 castus uocant. qui unne colligunt. r p
 anu em' suant. r iudes maioris s'it' effica
 ce qua' sicati. **C** Dicitur aut agnus cast.
 us qz libidine' rep'mendo castu' ut agnus
 lates reddit. lect' em' ex eo serat' libidine'
 stringit. phibendo polluaone' r uirge' eret
 tionem. ut. Auic. dicit. fomententur eaa
 genitalia ex aq. de coctois ei' r succ' p'et.
 Contra gomozea' d'coquat' modicu' castorei
 i sicco eius. r detur i p'tu. **C** s' folia r flo
 res ei' de coquuntur i aceto addito castoreo.
 et genitalia cataplasmetur. **C** nota q' q
 dam exagut' libidine' i spissando sp'ma
 ut sem' lactuce. psillu'. atroli. melo
 nes. acumies. cucurbitu. portulace.
 sca. acetu. caphora. r silia. **C** quedam
 inamendo sp's. r q' sumido sp'ma. ut r ruta.
 maiorana. agnus castus. curtiu'. calami.
 r anetu. h' ei s'it' ala. apitua. r uentosi
 tate' ex eminat' r solunt. **C** s' fomentum
 factu' ex aqua. de coctois agni casti. mat
 as efficac' supfluitates r ipi angustar
 ozificau'. Contra litargia' ualeat de coctio a
 gni casti. Apu' r saluie i aqua salia. si ex

ea fortiter capitis postior pars fricetur.
 Auic. dicit q' suffumigant' mlieres cum
 uehemes de sideriu' coytus ad est. r libant.
 Et ei folia fugat' uenenosa. **de busto.**

B assus est arbor parua. que solidissimu
 arceu. r pulcerimu lignu h'e. que r
 pularis frondibz r iudibz semp uestita est.
 Et quibz domicelle serua faciunt. plantari
 pot' no solu' si plantule radicate de stipite
 matris euulse ponatur. s' r si rami eius
 de nudati frondibz i figant' i terra. **C** asu
 ra hui' ligni qz frida e'. r sicca de cocta in
 aqua p'usa q' stringat' fluxu'. ut dicit dia
 scozides. **C** Angit' r carnes si ei' de coctioe
 sepius abluant'. **C** s' ipius ligno siunt op
 timi pectines r coclearia. r manubria ai
 lecloz. r calauli. r tabule arce. r ome o
 pus paruu q' pulcerimu lignu' scilpendu
 requirit. recipit em' r retinet' q' mod' omes
 formam. **de brillo.**

B allus e' arbutula pua. que i arenis
 fluminu' q'it. que pulcra ualde ur
 gulas r mltas emittit. q' colligunt' d' meste
 apul. cu' s'it' ei' monet' r extraant' d'nde
 fiunt ex eis cozles. canes auinu'. et calsi
 sicandi r fruandi. r canistri i quibz panis
 portatur r fructus. **C** s' ex radiabz ei' ligant'
 manubria falcau' r falanelloz. q' ad in cadu
 dum ligna r putandis uincis necessaria
 sunt. **de apresso. Rubrica.**

O p'pressus est arbor nota. r pulcra que
 uiridis semp existit. r io libent' i clau
 stris monacoz r i h'atru' palntat'. **C** sus lig
 num e' ualde odorifere. r pulcru. **C** ex eo
 fiunt pulcissime atqz odorifere assides qu
 as hoies libent' ponit' i fundis i strouum
 musicoz. ut lauti. ch'care. r alioz r in
 oibus opibus delicatis. **C** s' arbor. ut. ut
 auic. ca. e' i. j. g. r sic. i. ij. **C** quida' dicit
 q' e' frida. folia r nux ei' stipica s'it'. **C** ei
 folia delet' morfea' r solidat' uulnera. r
 nux ei' q' forat' neruos r rotorant' molli
 ficacione' r stringunt' r. **C** de coctio nuas
 cu' aceto delet' dolozem denau'. **de canit.**

de busto

de apresso

no

Canna sine arido nota est. Terram desiderat mediocriter hūda rpin gūe. Caneta sunt h̄ modo. videlicet q̄ pallinata equali tra. d̄ mēse feb. r breuissimus serobibz uno p̄ce distanti bus cannay ocelli p̄ seroles singulas obrauntur. Si calida r sica p̄uinaa est. ualles hūdas r iriguas op̄ est de putare canetis. Si ē hūda regio locis medus ī situant. h̄ succo uillay sbditis. ligoncant ut unnee. r ligom bus ī equalitate t̄re ī adunt de mēse octubz r nouebus. s̄ si qua sūt antiq̄. caneta mēse feb. sarricne recis que sūt iradice purganda. i. p̄tibus male p̄iectis. r siq̄. gignendi nō h̄nt oculos.

Cannus sūt pali r p̄ta unearz. et stona quibus inter se domus paup̄rū distiguntur. Et s̄m auic. sūt uehemen tis ī fridatois. Et folia canne. radiy et cortex q̄ferūt alopiac. Et abstergūt sordes. Et radiy et cū cepa siluestri ex trahit carm ī s̄ya. Et lamugo que est flos et. q̄n cadit in aurē facit euen re surditate. q̄n inuistat in ea et non egreditur. *de fenestra. Rubrica.*

Fenestra est quedam arbutula adeo parua q̄ plimū ad erte nāz accedit. que ī monibz r locis macerimis oritur. Et flores facit ualde pulcros quibz p̄f tis domielle utuntur. r ex ramisculis et deficiētibz uincis possūt palmures unearz ligari. Itē ex genestris p̄t fi cri stuppa que loco canabis ul stuppa ut lūi succed̄ p̄t. *de fago. Rubrica.*

Fagus est arbor magna nascens ī alpiibus. ex qua optime fiunt lancee. r sellay allides r libzoz. Itē fabas uelis ē ī s̄ico. h̄ hūore cōz umpit. *Cyhdopus* aut dicit q̄ glans sū fruct' fagi ē mltū dulcis r mltū bilis. et medulla muribz ē mltū amica. Et guros īpinguat. tuedis r colūbis quemit. r eos nutrit. Suis ligni s̄ba

mlis op̄tz ē apta. s̄nō mltū dicit. quia libenter auer mibz cōrodit. Item est ualde necia uitree arti. s̄m d̄n auer mibz cōrosa est. q̄ ex el canere uitrū cū alioz quozdam ap̄p̄tōe pignis q̄stragione paratur. *de fraxino.*

Fraxinus ē arbor satis magna que ī pinguibz r hūdis nemoribus delectatur. Et lignū satis igni p̄p̄t. et est optimū parulis negetū. r t̄nari. r scal curru. Itē edificis p̄p̄t ex s̄ta tate nō uidis. dū t̄n s̄ra nō p̄tingat. q̄ statim hūore cōrumpitur eius ī silua de tercio itertū ul quartū annū mala op̄ timas puineis p̄fert p̄tias. *Plinius* autē dicit q̄ folia fraxini sūt uilia r uenenū. nā succo ex p̄sso p̄tū dato q̄ s̄p̄ tes sūme auxiliatur. tantay eius s̄p̄t q̄ s̄p̄entes ut et umbiā uesp̄tina ul m̄tū nō atingāt. r si inter ignem et fraxini folia p̄mit s̄pens ī ignem p̄uau quā ī fraxinū fugiet. Et cōtices et folia uentrem stringunt. r uomitū et defectu uirtutis p̄tentue factū si cum qua plumali r aceto coquat r sup s̄tem ap̄ponant. Et ē arbor calida r sica. *de fraxinagolo.*

Fraxinagolus est arbor fraxino in frondibz r ligno sillis q̄ ī locis de meliōs seu cultis delectat. h̄ arbor s̄tū tum q̄dam siue ḡnula p̄ua p̄duat que nigra sūt q̄n matura exst̄t. et ualde dulcia. h̄ q̄ nuch sup ossa expulpa h̄nt. Itē efficacata mltis mensibz r suant. *de fago.*

Fusanus est arbor parua que ī sepulchris oritur. Et cū ligno s̄unt optimū fufe r meliōre archicti. *de uio. 13.*

Vuus. i. naxus est arbor p̄ua que ī alpiibz r monibz eis p̄rimis tue nitur. que optima ē p̄balistris lignicis et arcibus faciendis. *de oplo. Rubrica.*

Oplus est arbor satis magna q̄ lignū h̄t ualde album r pulcrum quali axero simile. Ex quo s̄nt optima uiga

bonum in ascoria et rparafades cassides
pdehatis opibus faciendis. **de populo.**

Populus et albarus sunt quasi similes
arbores in magnitudine et forma fron-
dium. sed populus magis in altum excolit. et ei
lignum non solitur. Albarus vero magis per-
latera ramos extendit. et lignum est al-
buis et pulcherris pallidibus faciendis. Et
ficus in sicco satis pretium. licet longissio
tempore in eis non durent. locis humidis et pa-
tis in populis aut cretosis durare non po-
tunt. aut in maiori etatis. terra in
fixis et facillime apprehendunt. Itaque optima
est albarum in adi. et quocumque in eis fragmi-
na in asure. in quo si silva spissam nati-
ta hoc non est enere ex pululatoe radiam
que circa palam arbores uniuersam oc-
cupat. unde in sulphore et. propter etiam
pretere arbores plimum inueniunt obesse
uineis et frumitaris agris. Populus
hoc habet propter quod si extrus putretur tepere
facile perit. aut in firma et scabrosa effi-
atur. dicitur autem populus eo quod circa
pululatur ad modum populi. ut dicit ysi-
dorus. **de rosariis. Rubrica.**

Rosaria nota sunt. et huius autem que
dam alba quedam rubra sunt. et uterque
quedam domestica. quedam siluaria sunt. al-
ba vero. tam domestica quam siluaria fortes
et stantur sepes. quod multas et fortes habet
spinas. et omnes adeo rectoritas propter uo-
lentes in gredi retinet uolenter. si rub-
ea rosaria debiles uirgulas et spinas pro-
dicunt. Plantant autem plantulis et
uirgulis in quas piculas diuisis. et semina-
rio satis. aut seminibus. et semina-
quidam sunt que in pomulo rubro sunt colle-
cta. quorum maturitas ad plantandum
apta cogitatur cum post uindemias colore
fusca et molliorem quamdam habent. si qua
sunt antiqua rosaria circumsodantur et
ariditas recidit uniuersa. Itaque que rana
sunt possunt megari pro pagine reparari.

Rosa frigida est in .i. .g. sicca in .ij. .vi-
ridis et sicca propter usum medicine. sic-
cantur autem aliquantulum ad solem et
possunt per triennium suari. Cum recepto
rosarum inuenit sicce proinde sunt in medi-
anis quod facilius proteruntur. Et in uindemias
aut fit mel rosatum. Cucur rosatum.
Actuarii dicitur rosarum. Siniupus rosarum.
Oleum rosatum. et aqua rosata. **Q**uel
rosatum sic fit. primo mel dispumatur dunde
coletur. postea ad dantur folia rosarum ab-
iectis spiritibus. et quibusdam albis que sunt
in parte in ferreorum. et minutim in eis ponantur.
et fiat decoctio aliquantula. et signum
decoctionis eius est odor et color rufus. In
septem libris mellis. una rose ponatur.
per quinque annos suari potest. Et habet uirtute
profortandi. ex aromatizate. mundificandi
ex melle. Competentem datur flatibus.
colicis. et melancolicis in yeme restate.
debilitatis in multa febra ex aqua mille-
rosato. ad mundificandorum stori ex frigidis
humoribus mel rosatum cum aqua decoctionis
seminis feniculi tribus granis salis additis.
Vt secundum nicolaum fit hoc modo. In decem
libris albi et purissimi mellis dispumatur.
succi recentium rosarum libra una ponatur.
in cacabo ad ignemposito. cum bullire cepit.
uindemias rosarum cum forficibus uel cultello in
calidum libere quatuor addantur. et dum bullie-
rit semper agitetur. et in fictili uase reponit
quanto magis tenebitur tanto mel erit
cum frida stomachum profortat et spiritus. et cum
calida mundificat. datur in mane et in die.
Codem modo fit mel molatum. et ualet
in ipse febribus cum calida datur. **C**ucur
rosarum sic fit. folia rosarum uindemias pulsatam bene
proterantur. et ponantur in uase uitreo pugna-
ti dies ad solem. et cotidie moueantur
ut bene commiscantur. In quatuor libris quod
cari. libra una rosarum ponatur. et propter
triennium suari. uirtutem habet prostringen-
di et profortandi et ualet in dissenteria.
henteria. et diarria ex debilitate uini

aqua

tis q̄tentur factā. **V**te ualeat q̄ uomitū colici. **C**ontra sincopi & cordiacā passionē cū sit ex calefactione sp̄nālū detur cum aqua rosata. **E**lectuariū de succo rosay sic fit. **R.** cucari. succi rosay. añ. l. j. r. j. m. sandali trū gñū. j. v. spodu. j. m. diagdu. j. m. Caphoze. j. r. tempa ad modū electuariū cū syrupo sic excucuro et rosay succo. & detur cū aqua cala ad modū castanee. i matutinali hora. ualeat aut̄ q̄ guctā calidā. & colerū rubeū purgat. **E**t qualescentes tercianarios coctidie purgat. sine molestia & reliq̄as maloz hūoz qui ibi remanserūt potenter eduat. **S**irupus rosatus sic fit. quidā decoquūt rosas i aqua. & i tali aq̄ rosata addūt cucarum & faciunt syrupu. **A**lii aut̄ faciūt ponentes rosas i alio uase hūc strictum crusticū. & sup̄ i fundunt aqua feruētē et dimittūt ibi stare donec aqua sit rubea. et inde faciunt syrupu. hic est optimus. **E**t. no. q̄ sirupus factus ex rosas uirides et succū exp̄mūt centibus rosas p̄us aliquantulū laxat. & i tali succo factū cū syrupu p̄ncipio & i fine q̄stringit. **C**ontra fluxū uentris & uomitū colici detur cū aqua pluuiali ul rosata. febriantibus post minucione cū aqua. frida potū dēt. **C**ontra sincopi s̄l̄. **S**ecundū **A**icolai sic fit. **A**cipe rosas recentes & pone i uase p̄se. & i caldario pone aq̄ donec bulliat. & bulliētē sup̄ rosas p̄dictas i funde. & postea uas ip̄m tege ne fumus exeat. ex quo aqua ibi refriguit. rosas iud̄ eice. & alio rec̄tibus aqua bullicam eandem iter sup̄ i funde. mutando rosas donec aqua. illa rubea fiat. de hac aut̄ aqua q̄tuoz libras accipe. & ibi quatuoz libz. cucari i funde. cū aut̄ bulire i cepit album ouoz aliq̄ cū aqua frigida multū donec sp̄umescat & uicias. & illā sp̄umā i syrupo bulliente sp̄gendū i funde. & cū q̄ niḡscēt illa sp̄uma incipit. suauit̄ cū cacā remouet. & iter aliam i funde donec clarus fiat sirupus.

Et cū cepit sirupus q̄ silū facē. si cum digito tetigeris. aut cacā d̄pendēs ade reat. coctus est. **V**aleat calori & siccatati febrium. si si rep̄mūt q̄fortat. & q̄stipat. **E**odem mō sic sirup̄ violaceus. & sirupus uenifaciū. qui ualeat q̄ mayros calozes i acutissimis ex̄tudini bus. **O**leum rosatum sic fit. quidā decoquūt rosas i oleo cōi. & colant. **A**lii terūt rosas uirides. et i oleo uase uitreo soli exponūt p̄oies .l. & h̄ est bonū. **S**ed̄m **A**icolai. sic h̄ mō. in duabus libris olei cōis ablūtis libz. j. uiridū rosay. aliquantulū rosay p̄at i olla p̄ita plena sup̄ igne i caldario plena aqua susp̄enso. & tā diu bulliat donec aq̄. tertia pars ind̄minuat. q̄ amū allo p̄a no lūi i m̄ssum corulari exp̄mūt. **E**odem modo sic. **V**iolis. **S**abianū. & m̄rtoz oleum. **E**t ualeat ista olea q̄ acutas & p̄acitas in ueta sup̄ epur. & puluis & cypra. & p̄lancē manu & pedū. q̄m calozem ex̄gūt. **A**qua .ro. sic m̄las modis nā quidā hūc p̄cellam plūkeam q̄ ponūt sup̄ quodā testo m̄ssū. est ab una parte hostiū und̄ s̄ eo p̄at̄ igne et inter testū & patellā ē anis & s̄ficidū. digitoz duoz. ne aq̄. sapozem sūu accipiat. & circa testū est formayella p̄ana & lapa dibus & luto scā. dein patella rosas ip̄e atur. & capellū plūkeū ponūt sup̄ ip̄m ita q̄ uisus p̄e und̄ aq̄ rosata egrediat. aliquantulū pendat & ignis quūuo sic sub ip̄a patella. tanq̄ rose dimittant̄ in aq̄. ḡcis hūitas sit. & s̄apta. & tūc rec̄tantur. et alie recentes i eoz loco ponūtur et in aliquo uase uitreo s̄b pipio capelli p̄ita aqua recipitur. de in in englestares ad s̄l̄ p̄ita quibusdā diebz de coquenda relinq̄ et suatur. **A**lii uolētēs s̄b̄l̄ omēm sūu sapozē & odore euitare i aqua rosata ponūt patellā p̄ictā & capellū i cacabo aqua pleno. atq̄ ita i formayella distilla q̄ ab una p̄ate possit i eo aqua in mica que loco et que ab igne q̄sumatur suat dere possit. & h̄ est optima. **E**t quidam

Alii q̄terūt ro
sas uirides et
succū exp̄mūt
& i tali succo fa
ciūt syrupu

libanonides. liban...

in filo folia rosay pōta i nase uitro. r
 suspensō. ne uasi aliqua pāte ad hēat.
 soli exponit. r desup adeo claudūt q
 uapor rosay exire nō possit. r hē melior
 quā cē possit. tū ualde parz r ai nimio
 labore fieri pōt. **C**ōtra aut uirtutē qfortā
 di r qstringendi. **C**ōtra fluxū uentris
 et uomitū colicū. datur aqua. ro. simpli.
 ul aqua decoctōis mastias r garrofiloz.
 et papue q. fluxū ex debilitate uirtutis
 qtenant. ul acumine medicane qn ipa
 nimis duat. **S**incopiantibz r cardiacam
 patientibz datur i pōtū r sup aspergatur.
 faciei. **I**ncoluris qpretent ad oculos pōnit
 r i unguētis ad faciē. qz abstergit pānū
 faciei r sicutat aurim. **R**ose sicut nar
 ribus appōite cēbzum qfortat. r repara
 ne spūs. **C**ōtra fluxū uentris ex colera
 datur aqua. pluuiat i qua rose sunt deco
 ctē. Ad idem ualet empli ex rosīs r album
 me ouī. r acetō pōitū sup renes r pētunt.
Cōtra uomitū fiat decoctio i acetō. et
 aspongia marina in ticta ori stōi super
 ponatur. **C**ōtra sincopi datur aqua de
 coctōis rosay. **D**atur q puluis in ouo
 solubil. **I**te q rubrōe oculoꝝ si fenatatur
 pūccura ualet rose coctē i aqua r catapla
 smate. **C**ōtra dī flos rose. que uicruū
 uomitū. **I**te puluis ei uicē suppositus
 hūcitate ei qsumit. **C**ōtra nota q suais
 rosay mridū i nase uitro pōt seruari
 pānū. **C**ōtra dicit grosa rēficat fe
 torem sudoy qn i balneo ad ministratur.
 Et eplm super apōste mata calida soluit
 ea. **de rosmarino.**

Rosmarinus est quedā pāuila ar
 frondes uirides. r q silatur calupio. r iō
 rosmarinus appellat. **P**lantatur aut
 plantul de maris radice diuulsis. **I**tem
 ramis interā i fixis hys mensibz qbus
 alie sūt plantatōes. **C**alidus r siccus ē
 ser excellēs ei nō determinat in gradu.

folia eius r flores qpretur medicane. r flos
 ei dī antos. **V**n dianos electuarium fit
 ex eo. **A**rbuscula ipa q lanonides dī. ul
 detrolibanos. **V**n ai istoz recepto uenit
 folia debent poni. flores aut aliquatulu
 de siccati ad solem p ānū fruatur similē
 et folia. **V**irtutem hē qfortandi ex
 aromanitate dissoluendi ex caliditate
 exegendi mundificādi. r qsumēdi. ex
 siccitate. r diafozētia. ex caliditate. **C**ōt
 sincopi. r cardiacā det dianos ai uino.
Item ali fiat decoctō floy ai uino. r tale
 unū datur patienti. **C**ōtra friditātē stōi
 r digestionē qfortandā datur dianos. ul
 unū decoctōis floy r mastias. **C**ōtra do
 lozem itestinoꝝ r stōi ex uentositate. det
 unū decoctōis ei r cymini. **E**t contra cere
 bu friditātē fiat ei decoctō i uino. r pacēs
 capite copto sumū recipiat. **C**ōtra hūta
 tem uicē. acetū ul unū decoctōis eius
 gargancez. **C**ōtra. strangurā. et dis
 flozes ul saltim folia de cocta i uino ca
 taplasmēt. **A**d mundificatōz matas et
 qceptū inuandū. fiat fomentū circa
 pudēda ex aq. decoctōnū ei circa pudēn
 da. flores aut i oleo de coctos sponit
 sibi mlieres. **de rubo.**

Rubus notus est. qpretit sepibus
 faciendis. qz eas fortes et spillas
 et pungentes facit. s p se nō mlū qpret.
 n plantas artoꝝ. ul alioꝝ spinoꝝ admix
 tas hāt quibus substineatur. que ad eo
 sint solide q nō siccant r destruant abeo.
 plantatur aut plantul sicut que facile in
 uenunt ubi rubi capita tangūt tēram.
 qz ibi statim radices emittūt. **I**te plantat
 seminibz suis mature collectis r siccatis
 r iulq amigū uicē fruatis tūc semina
 rris. **C**huctus ei sūt moza que mlieres
 et pueri comedūt. si optima sūt p pōcis.
Rubus. calidus r siccus est. ut quiddā
 dicit. constantinus. tū dicit sumitates
 ei cē slypticas. r ualere q. uisuris r calā
 apāra. **V**n māt q sit frida r siccā. **C**ōtra

ruborem oculorum turoes eius cu vitello
 onoy q'antur. raddito croco oculis
 supponatur. Contra quaslibet uulnas
 cera munda resoluat. postea addat olm
 rosatu. dem succis turionu eius in
 maiori quantitate. Contra cala apata
 folia sumitatu trita cu aqua rosata sup
 ponatur. Contra dissinteria succ turonm
 eius cu aqua oxider cristu inciatur.
 Vl exturionibus cu albumine oui rae
 to fiat emplm sup pectine r renes. si
 sit maco supioy lenticula aliquatulu
 exulta i succo eius detur ad maduadu.
 de salice. Rubrica. r sanguina. sambu
 buco. sanguino. sicomor. spina alba.
 spina uulca. spina ceruina. r scopu.

Salix est arbor nota sic dicitur eo q' plan
 tata facile i altu salit. hec arbor in
 locis hūdis r arenosis sine solidis
 delectatur. r nō mlū radices pfunde figit.
 plantatur optime sine radiabz in terra
 pforata cu palo aut cu foratā planta
 biennial impte inferioru acuta. foramini
 foratē impnat. ruly q' ad supfiem fo
 ramen ex sabulo impleat. ul terra soluta
 si tra ubi plantatur cretosa exaltu dem
 creta supponatur. Quod si soluta e terra
 i qua plantat suffiat sic ex eadē i pleat
 foram. Cui mlū pdeit siensdem adibus
 quibz i salice steterat opponat. fit aut
 eius plantacio d mense octubz r nouē
 bus aut feb. r meliū mense māai. ai
 tū ipis plantis sup salice ad huc exste
 tibus iūdis succ se in fundit. eis aut
 plantatis mēse apulis r madu abradit
 qd qd i stipite p' supioy exutur parte.
 Tertio aut q' quarto anno madunt
 omis equaliter sex pedibz supra terram.
 ipis formaret stipes. p'ioy p'ducit
 p'icas. r longioy duraret t'p'e. q' h
 arbor tanto i ramis eū seādioy. q'to
 est terre p'pinq'oz r est ad maadu
 apaoz. Verūtm si e i loco aialibz expro

sito mag' timet corrosione uoy. q'oto
 ul decem pedibz ase i uice distare debet.
 ne si nimis spisse fuerit supflus uoy
 pimeat ea que semināt i agris.
 Deteruo i tēcu annū p'ice i adunt. vde
 licet sbiles iuxta salicem. r g'osse t'p'e
 ul q'uoq' diguis remote alio. in cadunt
 rotunde. ul nō mlū oblique. r quid qd
 e i salice sicū ul mortuū aputetur nō
 fiat i eis canage remote. h paulatū paula
 tim p' oia latā equali diffundant. hoc
 enū modo p'icas p'ioy r minus rano
 sas eficietur. r t'p'e longioy durabunt.
 Et nota q' si eo anno quo nō maduntur
 aputant minime pue inuaciles remu
 nentes mai' suscipiet in armentu. r
 ligno salias solide p'p'icas faacides nō
 absiso fiūt trales r matie domui satis
 bone. r ex g'rohis fiunt alides et conche.
 Ex rcaus uo. fiūt alucara. r simile et
 staria. Ex p'icas fiūt uncer. r exas et
 numibus fiūt sepes r clausure curarum
 et p'icoy. r mlca alia uclia. Hec arbor
 optit usu medicane fm coruā. folia et
 flores. hē aut uirtute q'stringendi r solub
 di. Contra dissinteria succ' ex p'icis
 et potu datus ualet. Contra ulceracionē
 i testinoz ex dissintia factā. det puluis ex
 tias et g'bulu i potu aliquo. Idem puluis
 ulcēacoēs extioy p'acū q'solidat. Item
 puluis ut testatur diascoides. cu aceto
 potu datus. r cu aceto cataplasmae ne
 rucas r p'icos curat. Itē folia salias res
 p'sa aqua ponenda sūt circa fetuacimē.
 Ysaac. aut dic flores seu semis salias
 hāc eē uirtute. ut signa illud i p'ia sup
 sent filios nō generet. h effiat i fecunda
 Sanguina est arbor satis pua. de sanguina
 filia. hec arbor satis q'mod munt i oia
 loco. Et libenter plantat i iudiciu r
 i claustris religiosoz. q' arcu r p'icas
 circa eam positus ramos undiq' puenit

ter ex pndit. plantat aut ramis sicut
 de buyo dixi i terra afinis. **H**ec arbor
 cala & sica est. i. m. g. cul folia qpetur
 medicie. pbienu suari possut. Vinum
 decoctois el ualeat q. caloze stoi rite sti
 noy. It de cocta i uino ualeat q. strang-
 uiria. r dis. **C**ataplasmata i ualeat qtra
 ylaaci doloz. est em dyasoretica r diure-
 tica. fomentacio r ex aqua decoctois el
 i uino ualeat q. pda. r i mstrua puocat.
 r fetu mortuu eduat. It decocta cum
 oleo r spoiu idem melius opit. Contra
 tenasmon ex frigida causa ualeat si fiat
 de cocto el i aceto r uino. r fumii paci-
 entis recapiat. **& sambuco.**

Sambucus est arbor nota. que i sepibz
 nascatur. Et ramis i terram i fixis
 plantatur. r faalime qphendit. Cycuius
 li-gno grosso mediocriter sunt arcus.
 et ex grossio no nodoso fiut optie sagite.
 It sunt canelle tinaooy. r uegetum
 ex el ligno. **V**irtus eius e cala r sica.
 i. n. g. oxidie qpetit pncipalr cortex el
 fo folia et flozes. virtute ht diureticam
 attractiuu r purgatiuu. Contra coctidiana
 pcedente purgatiu an hora accessiois det.
 Vinum decoctois cortex mediani sabua.
 It succus sambua pse datus ul ai melle
 libzicos interficiat. Ad mstrua puocanda
 succus coctiu. pelarigetur. ul folia cata-
 plasmetur. fomentu ex aq salsa decoctois
 coctiu eius timoze pedum soluit. r dolo-
 rem exteriorum parcaum. **& sicomoro.**

Sicomorus est quedam arbuscula pua
 q similib sanguino i forma ligni.
 que pularis ualde pducat uirgas et eius
 cortex pulcrini ad eo aderet ligno qeo
 fiut pulcra manubua cultelloy. r nascit
 i nemoribus prope alpes. **& sanguino.**

Sanguinus est arbor silr pua. que
 mltu pululat i sepibz. r eas ualde i
 spulat. s spms caret. r pulcra r solidas
 uirgas pducat. ex quibz fiut breueyelli
 ad amulas capiendas. r uimine ipius

de spina alba.

texendis telis optime sut. **S**pina alba est arbor laus parua. q
 optima est psepibus. qz ualde acutas
 ht spmas. nec i radicy pagros pululat.
 Et in se optie recipit pinsitoz. nespila.
 r purus. r malus in ea facile qphendit.
 Had debitu augmtu pueire no possunt
 p meqlitate magnitudinis eay lignu
 ht albu r solidu. It qpetit ppidibus
 r cocturis. **E** frigida r sica est i. j. g.
 Et el decocto qfert instris uicturaru
 r podagre. r qfert mollificationi stoi.

de spina uideuca.

Spina uideuca. meloz oibz **de spina uideuca.**
 Est psepibz. qz i quolibet folio duas
 ht spmas. vna uidelicet recta magnam
 r acutissima. r alia pua rectora. r spillam
 sua pullulante qstinet sepm. **& spina ceruina.**

Spina ceruina no mltu sepibz qpetit
 quia no est bene spmola. set ex
 optimi puueis fiunt pali. quia sb terra
 longo tpe durant. **& scopia.**

Scopia est arbuscula ualde pua. silis
 q i campis. cu radix e rotunda. r
 ad eodura r nodosa. q ex ea optimi fi-
 unt cyphi. **de tamarisco. Rubrica.**

Tamariscus est arbor. cala. r sica. in
 .ij. g. vnu decoctois el ualeat ad o-
 pilacione splenis r epis. It stragunra
 dissoluit. r plus i alio cocta. ad idem
 ualeat frequens bibiao cu uase ex tali li-
 gno fito. Cortex aut maioris fiut effica-
 cie quam folia. **& ulmo Rubrica.**

Ulmus est arbor nota. que plantatur
 plantulis cu radicy inuentis. que
 facile qualescut. H arbor optima e ut uites
 sup eam ascendat. Ex ligno el fiut tales
 r marie domuu. licet no diu durent i
 eis. It fiut mugoli rotay. r fusoli mo-
 lendinoz. r scale curiu r hus ualde
 qpetit. It fiut maci ad ligna scandenda.
 r mala unaria stringenda. quia tenax
 e r no facile scandit lignu el. It fiut
 furche r furchones. r qpetenter omia
 instrumta que tenacitate requirunt.

ut pennis curventur quā rupanē aut san-
dant. & folia quidem eius optima sunt
ppabulo bonū. *de vinco.*

Unaus est arbor nota. q̄ plantatur
ut salix. q̄ eidem ē nature. et iō
quēniēter team infitur. & h̄ quedam
facit uirgas croceas. quedā nigras. que
dam rubras. Itē que iloco calido & exili
oritur tenaces uirgas pducit. que
nō i ubris aut iloco piguissimo minus
tenaces facit. Itē ē alia spēs uincorum
que garre uocant̄ q̄ optime sūt ptinis
& uegetibz. q̄ longis ramos hntes. et in
summitate grossis. & ualde tenuas uir-
gas pducit. et h̄ quidem facillime p̄p̄
dit. si ex uirgis sūt frustra semipar-
minora. & i terrā i figant̄. duobz solum
dignis sup̄ terrā relictis. q̄ nullo t̄p̄ in
sup̄ite alius ascendere debet. & h̄us
ē fit optimū goretū si iloco soluto pla-
tetur. undiqz uno p̄d̄ distantes q̄ sin-
gul̄ anis i cadi debent. *de viduis.*

Uictus est arbor nota. que in lo-
cis delectatur aquosis. ex qua
sūt puueis p̄tentes pali. *de auro.*

Quoniam est arbor cui cortex grossus
& optimus ad planulas & quia
ros. qui singulis tribus annis ul quatuor
ab arbore sua tolli dicitur. & renasci. q̄
ex cortice ē q̄tra naturā corticis aliarū
arborū. q̄ ex cortice sicantur. Est enim
cortex i arboribz. cui si qua pars abscisa
ablata fuerit. nō renascetur in eodem
statu. sēt cū de formi & maiora acatric-
em. *Explicit liber. v.*

*Incapit libi sextus de ortis et de natura
et utilitate tam erbarū que funtū
in eis. quā ceterarū que in aliis lo-
cis sine hominū industria naturali-
nascuntur. Rubrica.*

Nactatus de ortis. & de industria
cultus ipoz & de oibus erbis que
pp̄ alimentū hūanorū corporū se-
runtur i eis. dicam etiā mixtis
ordinem alphabeti de h̄is q̄ sine
hoīs ministerio ex ip̄a elem̄toz
q̄m̄stione i aliis nascant̄ locis. q̄b̄ s̄p̄s
uamur. ut eaz̄ uirtute corpora in aliqua
egritudine lapsa ad salutē pristina reu-
cant̄. ul̄ ante lapsum sana suant̄. hūm̄
namqz cognitō ualde util̄ erit oibus. et
p̄cipue habitantibus rura ubi mediantē
p̄positay copia nō habetur. *de uirtutibz.*

Olamus p̄ arborū *erbarū i comuni.*
sola p̄fecta plantę q̄tingit naturā.
et i ip̄a q̄litates elementales maḡ recedūt
ab excellēcijs q̄s h̄nt i ip̄is simplicibus ele-
mentis. Et e aut̄ tolera s̄m̄ minorē
rarioē accipiūt racionē & nom̄ plantę
qualitates elementales i ip̄is maḡ sūt
acute. & minus ab excellēcijs simpliciū
eloz recedentes. pp̄ q̄ i sūt minores. et
q̄ a p̄mo hūore piguescente i terra min-
recedūt. nec alte eleuant̄ p̄abile uir-
tem aut̄ penetrabile i ip̄is. quo aut̄ ma-
iores sūt elementis domeshoēs sūt ma-
& forma que est uegetabil̄ aīa min̄ uirtutē
i eis. & p̄ h̄ sūt efficaciores ad transmutandū
corp̄a. & iō maḡ sūt adhibite medicōs quā
aliquid aliud. Dico igit̄. ut ait frater Al-
bertus theutonicū p̄hs egerēgius. q̄ qual-
dam q̄litates h̄nt apponētibz. qualdam
appōitōe. qualdam aut̄ as̄p̄ s̄m̄ albertum
decomponētibz uō. h̄nt calefacē. & i fridēt
h̄nēctare & exsiccare. Appōitōe uō. h̄nt
has q̄litates fractas. & aliq̄n ad erentes.
et aliq̄n s̄bides. & penetrantes. q̄m̄ n̄ltē
nisi h̄nt calores fractos i hūidō p̄cipue
rigido absqz dubio ea quibus aderent
urerēt. & incenderent. Idem aut̄ ē de fridē-
tate. q̄m̄ n̄ fracta cēt mortificaret. s̄ il-
ē de hūidō et siccō. Ad huc aut̄ caloz nō s̄t
ret ad erens i floribz nisi tenerēt ab hūidō
a siccō aliquantulū passo. Nec sicut p̄ueniēt.

in stabilitate accipet ab humido. r. acum acallo.
 et retineat a frigiditate r. de tenacitate. **C**aspere
 autem habent qualitates r. operationes multas et
 mirabiles. sicut q. aliqua virtute purgat
 colicam. ut scamocam. r. aliqua virtute purgat
 flegma. ut ebullus. r. aliqua meliaz. ut sene.
 et sic de aliis. has et virtutes non habent aq.
 ponentibus elementis. neq. ab ipsa virtute.
 qm. virtus non datur virtuti. sed virtuti q.
 nens ipsa datur modum agendi. ul. pacendi.
 sicut virtutibus celestibus r. virtute aie. non
 sunt operationes iste r. qualitates atota sunt cau-
 sae virtutum; celestibus r. virtute aie. non
 est liquida caliditate purgaret. sicut virtutibus celestibus
 non virtute celesti caretur h. opo. **S**icut
 est in intellectu omni principio sunt forme p. se mo-
 uentes corpus eius in cuius sunt intellectu.
 et in extimacibus animalium sunt forme que
 mouent animalia. ita sunt forme que amocioni-
 bus ul. amotoribus orbium p. figuram stellaz
 i. fluxe generalibus que sunt forme mouentes
 i. p. se ipsas ad quendam ad que qualitates ele-
 mentares p. modum nullo modo mouent.
 Experimento autem scimus formam semine in intelli-
 tu existentem mouere ad uenera p. se ipsas.
 sibi mouet i. corpore i. strata. r. imbra p. que
 eceat corpus. **E**t sicut forma artis p. se ipsa
 mouet. r. querit instrumta que uenientia fini suo.
 Et sicut hinc modum efficacitatis sunt motores
 orbium mouentes formas i. fluere suis ma-
 terias quas mouent motu stellaz r. celli. quia
 sunt anima ad i. fluendum formas tales corpori
 sibi iuncto. hec autem forme operantes ma-
 terias generalibus r. corruptibilibus multis p. ba-
 tur effectibus i. lapidibus r. plantis. **S**unt enim
 multi effectus lapidum r. plantaz que experimento
 accipiuntur i. eisdem in quibus studet magia. r.
 mira peos operantur. **E**t iste operationes sunt
 que nec agnoscuntur elozum sunt. nec virtutibus
 ipse sicut sunt forme maxime sicut q. i. fluxe sunt
 ab intellectualibus r. separatis substantiis. **C**
 amplius autem sciendum est q. materia nichil
 agit p. se. sicut sunt operantur. r. non sunt nisi tria
 formale i. plantis. forme enim que sunt i. eis.
 aut sunt p. plonales. aut celestes. aut animales

ex anima uegetabili que est i. eis. **E**t forma que
 p. plonal est i. eis absoluta. r. parata. **A**b-
 soluta uero est. ut calor r. frigus. humidas.
 et siccitas. **E**t iste absolute forme uariant
 maxime sicut duo que sunt i. plantis. quorum
 unum est elementum quonietis quantitas sicut uirtute.
In una enim plus caloris. **I**n alia plus frigoris.
Alterz autem p. quariat ista forma i. agendo
 est loca natura i. quo est. **P**lante et habent
 qualitates locorum i. quibus crescunt. r. sicut diu-
 sitates climatium uariant actio qualitatuum
 plantaz. **P**lante radicitus terre adherent.
 et habent plus d. qualitate loci quam cetera que
 sunt mobilia de loco ad locum. quoniam enim
 mineralia sicut locum sunt i. mobilia. tunc sunt
 dura non suggestencia locorum humores. r. ideo
 non tot que plante accipiunt locorum proprietates
 que sunt molles sunt p. mias. r. maxime erbe.
 r. suggestunt nutrientium suum alocis sicut auen-
 tre quodam. **C**omparate autem iste hec edez
 qualitates r. accipiuntur r. frangunt. **C**alor enim
 acuit sicut d. nio. frangit autem r. electritat. ab.
 aqua humitate. r. inde fit qd. aliquando due plan-
 te habent duas calitates equales sicut cencua.
 et tunc in equaliter agunt sicut ea. q. calitas unius
 acuta est. et altera fracta. **I**n r. fit q. una
 fortius agit i. profundo. altera fortius in
 superficie. que et est in subtili humido. fortius
 penetrat i. profundo. r. illi adheret. r. ideo agit
 gatur uirtus ei. **E**t que adheret grosso sic-
 co. forte maior est. r. tunc non p. tingit nisi ad sup-
 ficem. eo que penetrare non potest grossa siccitas
 ipsa. **H**oc autem modo r. frigidum operatur ad siccum
 et humidum. q. licet omnis qualitas actiua fortit-
 cetur i. grossa sicut postquam recepit eam tunc
 ipsa grossitas ei i. pedis penetracione. r. ideo
 minus agit i. alia aliquando quam minor uel
 equal. que est i. sicut subtili. **A**d huc autem qualitas
 illa actiua que est i. sicut subtili. licet forte ma-
 ior sit quam alia que est in sicut grossa. tunc non
 p. ficat operatione sua. q. euaporabit cum subtili
 humido i. quo est anima quam operacione suam.
 sicut diuulgat. q. retinebitur i. sicut grossa
 ipsa qualitas actiua.

De ortis et cultu ipoz in conuini.

Generali sermone de ortis loquens, dicam in primis qd aerem desiderat liberum et temperatum, ul' tepato pyrimu, qd ex eo qd tpa' r' loca nimie caliditatis aut frigiditatis formidant, r' eis erbe ad ultima q' ariditate pueniunt, n' it' mltis pluuibus aut irrigacionibz ad iuuent. Et silt' u' dimus qd loca r' tempora mortificantis friditatis tollerare no possit. Itex uident qd i' locis ubrosis nullius, ul' modice utilitatis exsistit. **T**erram de siderat mediocriter solutam, r' huda potius quam sicca, creta eni r' argilla sut ortis r' cultoribus plinu inimice. Et erbe in mltis soluta terra p'ite ipnapio, ueris optime qualescunt, s' i' estate succant. It' irrigant ee desiderat, ut sup se riuu heat quo possit p' quementes sulcos ai opus fuit irrigari, qd si hoc hie no pot, hat in sepiscina, ul' fonte aut puteu, qui loco r' riuu succedat. Et si nullu horu hie pot, fiat fouee mlte pue potu in quibz plumaru huoz aliq' diu retineat. **V**nde paladius eggie dixit qd ortus qui celo dementi sbiacet, r' hirtano huoze paunitur, ppe est ut liber sit, r' nulla serendi disciplina requirat. **I**te requirit terru pinguisima i' q' i' alacozie pte sui simu sep heat, cui succus ai sponte fecundet. Et ex eo semel quolibet ano, si heatur copia el, singula ortoz spacia i' pinguen' eo tpe quo seri debebit. **S**it aut ortus domui pyim', longe m' ab area situs, nam pulnere paleazq' erbaz folia pforat r' exsiccat patitur inimici, felix aut q' i' posito est, cui leuit' inclinata planicies, cursus aque fluentis p' spacia discretata detinat. **S**i heatur copia terre ortus ex p'ite ptes eius sic diuidende sut, ut hec in quibz autupno seminabiuerno tpe pastinemus, Et quas semibus uere q' plebinus, autupni tpe debem' e fodere, ita ut utraq' pastinaco d' coquat

beneficio algeoz r' solis. In locis aut' h'udis seminandis i' uere utile erit area sine nouebz mltis i' p'nie sulcos q'anos, ad quos labat' supfluous areaz huoz tepoz fatois, ut maturi talis locis tuc sulcis repletis semibz impleat. **S**i uo, penula t'itu heatur quocunq' tpe an' tra inter h'uitate r' siccitate i' uenit equalis, pastinari pot, r' statim seri, s' si optime fuit impiguar' ea que sata erit ma' s'fundim' numentu. **P**astinu uo, fiat p'fundum, p'ima uice grossum cu uanga, r' sup t'ra finus sp'gatur, deinde cu ligonibz iteru' mmutat' pastinet, r' quatu fieri pot letam r' terra miscet, r' i' puluere de duanitur. **C**um aut' seminadu e, cu fune fiat circa duos pedes aple, r' longe quantum uolueris, sup quibz iactabitur sem, et rasteloz p'ietur, r' si qd t' redure i' sup fiat remanserit q'atur, r' iteru aree fimo op' iatur maxie cu fit sacio yemalis, i' p'ignat eni terru, r' a frigoze sem de fendit. Erbe aut, s' lactuce, blitis, borago, colla, calt, r' cet' q' i' eo loco p'mitus erit, cu fit pastinu q' mode circa sulcos areaz plantatur, ut i' sequenti hant' q' d' agerem r' seminario no afferat nocumtu, eggie qd uolueris potis ad sem p'ducendu fuit. **P**ot aut i' ortis sato plinu erbaz fieri toto tpe an' quo aer r' terra nalt, seu h'udo i' d'ustria i' ueniunt' equales, aut ab esp'ant' no nimiu discrepantes. **S**i papali r' papua sato duplex e, vna unal que fit mese sep ul' marcu. **A**lta autupnal, q' fit mese sep tembs r' otubs, ita t'n q' locis fris autupnal' sato maturius fiat, una tardius. In calid' no regionibz, autupnal' seri fieri pot, et una maturius, hoc t'n scias qd i' tepoz locis, r' calidis pfata sato und' melius i' uenit' si facta fuit i' fine nouebz, ul' p'ncipio decibus, qua si feb, ul' marcu m'ese fiat, licet an' auetu feb, semia no nascant, q' ualde maturius erbe p'p'ra g'efima habuntur, r' p'p'ri, r' cepe acis

poterit transplantari. **C**onstat autem quod
 seminare erbe separim. amixta. na si mixta
 seminantur cu qualuerit euellent que fue-
 rint transplantand. ut porri. caules. raze.
 Et ex his que transplantari no debent. pu-
 mo euellent atriplices r spinaia. q no
 durat i ortis. r remanebit blitis. r pe-
 trofillus. satureia. r aliqui caules. r
 ex lactucis. r femicul' aliqne quibz ad con-
 gruam raritate deductis. sarculabunt.
 ut ad debitu ueniat plemetu. r erbe q
 dem que transplantari no debet. rure serri-
 de sut. que no. transplantat. spissius serri
 debent. **E**t est notandū q ubi planta
 ri debet porri. cep. r caules. faxeoli. mi-
 lum. pamaū. quābite. cuameres. me-
 lones. r caroli possit d mēse decembris.
 Jan. r feb. serri omīs erbe que qsumuntur
 ante pdictaz plantacione. ut sut spina-
 cia. atriplices. r lactue. caules. porrine.
 r cepelline. r cetera siles. Cauedū ē r
 neq serūt semia sūt corrupta. Ideo qz
 eligenda sūt que farina i terius hāt
 albam. r que magis fuerūt ponderosa
 et pingua sūt grossi. r i plibus eoz
 sūt talia que no excesserūt aumētatem.
 Sepe tñ pueit q semina quātūcūq sūt
 bona si iacta fuerūt no nascant ex aliqua
 malicia corporū celestiu i pedita. Ideo qz
 pluz uale tuent diuisa semia sūt serri.
 ne ips aliau seminu qtrantū ex toto ter-
 ram denudet. licet enī aliqñ plantae
 se inuicē i pediat. ut sup pbatū ē i lib
 fo. tñ erbas ut plimū uident qmode si
 mul nasa r uiuere. ut apte patet in
 patis r silibus loas ceteris. In quibus
 diuersas sil erbas. r raro uni tm gnis
 na suo nali motu pduat. q quidez seq
 debent i oibus tanq duce. **S**cias r
 q cum erbay optia factō. est. ai luna
 sūt i augmto p racione qua sup dixi
 i libro fo. r sepe euenit. ut no sit utilis
 factō ai luna pcesit i defectu. **E**rbe
 transplantantur i terra lene pastinatai

palo facto foramine. n' p se i areis. u?
 mltas ex ipsis cura erbay areas que
 nuper fuerūt seminate. Transplantacio
 fit sere ex oibz erbis. ex ceptis spinacis.
 atriplicibus. r anetis. oī tpe quo plan-
 te aliquatulu creuerūt. r tra no fuerit
 nimis siccā. licet no sūt mellis. ut
 mltū regrut. fit aut transplantacio ut
 sapor erbay i melius qmutet. r dome-
 sticet. r que minus spisse nate fuerit
 ad eo rare ponat ut sarculari possit. r
 ad debitū puenire angmētū. nec est i
 transplantatōe necesse firmari radices. s
 i quibusdā utile ē apurari radicu sumi-
 tates. ut i tractatu cuilibet erbe patebit.
Sarculatur quoq quot erbe noque
 nascūt i eis que tā sarculo q manibus
 optime auferant. ne melioubz erbis sb
 rriant nutrimentū. fit i sarculo ai
 p pondus terre. ac imbrū ictus r am-
 bulancū qculcatōe terrā nimis sūt
 solidata. dū tamē scias q gn terra sūt
 nimis mollis no tagat. s si fuerit ni-
 mis siccā. licet terra moueri no possit.
 erbe nichomū sarculo readant. que
 res mltū pfiat ortis. **A**ccidit ortis
 mltā noxia. qz ei necessitas
 nos cogit ortū face i terra nimis solida.
 et cretosa. Cui mltū pderit si sabulum
 misceat. aut letaminis mltitudo. et
 terra sepissime moueant. **E**t qñq terra
 est adeo soluta q huōz qceptus facile
 resoluit. et ortus extano tpe nimū
 exsiccāt. Cui pderit si eidem misceatur
 letam r creta. si no pōt facile irrigari.
 aut diu celestis negat in fusio. **S**i
 aut ortus ē nimis aquosus. magnis
 angat fossatis. r p ipm ortū fiat ecā
 tales q huōz aquosus supfluis dfluat
 ad pates extremas. si uō sūt nimis
 siccus r aridus. foueis no angatur.
 q orto s'bduat huōres. **E**t alto duobus
 pedibz pastinetur. q ortus sic cultus ne-
 gligit siccitates. **E**t tpe magni calozis

irriget. et plantae pumit ob ubentur.
 yeme no rigida copiant noue semina
 ciones. ne supfluo frigore que fata
 fuerit corupantur. **C** Contra nebulas
 et rubiginem paleas et purgamenta pli
 bus locis portum disposita. siml oia ai
 nebula uideris istare qbur. **C** Contra
 limacas sic lectores qui eas docto re
 moueant. **C** Contra formicas si hnt
 i orto foram. coz noctule forami app
 onamus. **Vt** paladius ait. **Vl** origano
 et sulfure tris. foram asper. si defous
 ueniat. omne orti spaciu cinere aut
 crete candore angam. **S** i fecens line
 am de oleo no audebit i trare donec
 fuerit exsiccata. **S** i h e difficile. **S** i e utile
 hoc facere circa arbores patientes form
 icas. **C** Contra erucas semina q spgenda
 sut. semp iuue succo maderiat. ul sang
 ne erucay. ul p man pueroy colligan
 tur. et occadantur cu ortu i festat. **C** **C**
 est iter olera p milia potenta serendu.
Vt olera infecta no gnent aialia. i corio
 te studinis oia semina que sparsurus
 es sicca. **Vl** mta locis plibus. i maxie
 i ter caules seret. **C** Contra mures et
 talpas. pdest i ortis gattas hnt. aut
 mansuetas mustelas. Aliqui foramina
 eoy arca et succo agrestis cucumens i
 plent. **E** Alii foram cu palino usq ad
 terra solidam auferunt. dem pmit aqua
 i forame i terra solida existente. et inde ex
 diens aial occidit. **C** **P**retia oia semina qui
 ferunt. ras aboibus malis et noyns aiali
 bus. aut monstis intacta suari. si succo
 radica agrestis cucumis et erucarum mixta
 macerent. **C** **E** rbe colligunt p abu ipis
 reasit cultello modicu sup terra. et ex
 milis sola folia colliguntur que ad debiu.
 ul q puenerit augmentu. ut i blica.
 scilarta. boragie. petrosillo. et i caulibus
 obsuat. **S** i yeme. caules totali i adunt.
 porro i his oibus ex cepto petrosillo. et
 fenuculi. et salua. et quibusda aliis si sep

stipes ai natus fuit ul cre uerit auferant
 longiori tpe sine semibus. i udes he bunt
 bin p medicina oportet collige postqua
 i tegre iapunt hie qitate q debent. an
 qua floz alteretur color. et cadat. **S** et
 semina colligunt postqua eoy terminat
 figit. rephicat abris cruditas et aquositas
E t radices sumend sut cu ad est folioz
 casus. Flores no. collige oportet post ap
 cionem i tegra. an ex terminacione et
 casum. **S** et tota erba colligi d; cu ad suam
 i tegritate puerit. **E** t fruct quide sunt
 colligendi postqua finit plemetu eoy
 et an qua sint ad cadendu parati. **E** t q
 colligunt decrescere luna. melioza sunt
 et magis suabilia his que colligunt in
 el augmto. **E** t sili qcuq colligunt in
 claro aere melioza sut his que colligi
 tur i dispoiaoe hmitatis aeris. et uian
 tate ipi pluuie. **E** t siluestres quidem de
 melias sut foriores et minoris quantitas
 sm plinu. **E** t ex siluestribus montane sut
 foriores. **E** t ille quaz loca sut uentosa. et
 sblimia sut itez foriores. **E** t ille quaz
 color fuit mag tict. et lapoz magis appu
 et odor forioz. erunt puenagres i gne
 suo. **A**mpli scias quirtus et hoz debilit
 tur post duos aut tres annos sm plinu.
E t e. Flores. et semina suanda sut i loco
 siccis. et obscuris. et i saculi. aut nalis q
 ta. melius suant. ne odor et uirtus exaler
 et papue flores. **C** **R**adices aut melius
 i bali arena suant. que sili i loco sicc
 et obscuro melius suabunt. **S** emina m
 poy et cepay melius qua alit i suis sil
 quis suabuntur. **D** **A**leo. **R**ubrica.
A leum de mese nouebus optime pu
 tatur. **I** ntra mare alba. fossa. et
 siliata. sine stercore. licet i alia terra.
 et stercoreata puemat. **S** et feri pot mel
 septibus. et octub. feb. et marcu. et loco
 callis mese decibus. **E** t si dimictant in
 terra qn manna sut. repunt eoy radice
 et folia. et faciunt sem sequeti ano q suam

As

As

nari pot. et alea ponat. Plantatur in arenis uno palmo distantes. Item possunt ponuntur in arenis herbarum due aut tres acies inqualiter. Sarculanda sunt frequenter ut melius eorum capita crescant. Si bene capita facit uolueris accipit eorum stipites pro due. pal calca. ita succus reuertetur ad ea. Colliguntur cum eorum stipites se amodo sub luna non possunt. in luna defectu. et claro aere. fertur et si serunt luna sub terra posita et sub terris luna latente uellant. odoris feduare carebunt. Item in paleis quodita. uel fumo suspensa durabit. **Aleum calin** et sic est in medio. quoniam. Virtute habet quoniam di. et ex pelendi uenenum. Contra morbus uenenatorum animalium. Accipe alea et tere et cataplasma. succus et interius receptus discant uenenum. Vnde tyriaca dicitur rusticorum. Contra libyicos. Accipe alea. parum pipis. petro. succum mente. et acetum. et fiat inde et salamentum. et comedat cum pane uel caribus. Ad apicandis uias epatis. et urinales meatibus. fiat salamentum cum uino. et succo herbarum diureticarum et datur patienti. **Contra** stran. et dolorem pliorum. Accipe allea. et coque in uino et oleo et facias. inde emplastrum. et pone in pectine et carta uirga. et loca dolencia. **Aleum uisui** obest quod desiccatur et toti corpori nocet si ultra modum sumatur. quod grauat lepra. apoplexia. mania. et multa alia. **Canic.** in super dicitur quod aleum decoctum clarificat uocem. et guttur. et offert tussian namque et doloribus pectoris ex frigore. **Cylac.** dicitur quod parum dant nutrimenti. et sunt nocua colericis. et calorem naturalem habentibus. frigidis et humidis naturaliter urinae prouocant. et uentre habent. et siccitas naturaliter graui facit. Inuolentes caloris eorum nocimenti uitare. his ea eligentur. deinde quod dicitur cum aceto. **De atryplice.** **A**tryplice serit mense. febr. et marci. et apulis. et ceteris mensibus usque ad autumnum si poterit irrigari. et non desiderat et transplantari. Et apubusda seritur mense decembris in terra bene culta et stercoreata. et melius

puerit serare sunt seminata. **Pro** autem serri pro se in suis arenis et silicibus cum aliis herbis. semper apud antiquos est serro quod pullulare non cessat. Saxe et irrigari desiderat si tempus magne fuerit siccitatis. **Semia** et pro quatuor annos suari possunt. **Atryplex** frigida est in. q. g. m. i. n. parum nutrit et enim liquor est aquosus et raris erit. et id est uentris solutivum. **Cataplasma** super calidum aqua. illico refrigerat et sanat. **Semen** et est mundificatum et colatum. pro uile est vetericia hincque que nascit de episcopo opilonem ex quo dicitur abus dragmis cum melle et aqua calida potui datus colericus ualde prouocatur uomit.

Atrum desiderat terram de aniso. bene pulsatam et pingue. et optime puenit si humore uinet et sterage. Seritur mense. febr. et marci. pro se. et cum aliis herbis. **Amymu** calin et sic est in. n. g. alio nomine dicitur amymu. uel femellu romanu. rest sem calida erit que sili nomine appellatur. virtute habet dissoluenti. et osumentu. Potest autem suari pro quatuor annos in multa efficacia. Culanatur facies ex aqua ipsi clarificat eam. et silicis eius acceptio et usus cum mesura. Sed nimis usus ipsi facie armar. **Contra** uentrosam tem in digestionem. et acidas eructationes det uinum de cocto amymu femelli et mastice. uel puluis ipsorum in abis ad dicto plus cynamomi. Et dolore intestinum ex frigiditate mitigat. **Contra** uicium matricis ex frigiditate ualet de cocto et cum trisera magna. **Contra** epatis opilonem datur de cocto et cum aliis rebus diureticis. **Contra** linozem ex percussione et pape si fit in capite facit cura oculos iterat cum amimo et super ponatur cum cera calefacta. **Ad** augmentationem lactis et spermatis ualet plus et sumptus in alio et potu. et hinc opat apicendo meatu lactis et spermatis. **De aneto.**

Anetum desiderat coem ortorum terra. et serit mense. febr. et marci. septembris et octubris. et in locis demibus et mense decembris. pro se et cum aliis herbis. **Comes** celi namque

. ad san.

45

. lactis angm.

. daret.

patitur. si tepidiori letatur. Rarius
 feratur. ririget si no pnat. Aliqui
 sem ei no obrunt. opmantes q ab aue
 nulla tangat. **C**anetu calin r sic. est
 i. n. g. Caus sem pncipali ppetit me
 dicane. fario radiy reces. nam sicca mu
 lus e utilitans. **T**ercio erba. **S**em
 ptrienu pot suari. melius tam est
 si anis singlis renouetur. **D**e cocto
 erbe r semis ualet ad strā. r dis. rlic
 augmēt. **C**ontra doloze matricis.
 fasciali aneti bulliat i iuno r catap
 lasmēt. **S**em el uetositate tumo
 rem. r i flacone dissoluit. r sili rami
 eius. **E**t ipm sem uetere d hūoy pume
 dine mūdificat. hē r ppetate exiguē
 di singlutū. de pinguedine factū. **C**
Qd si vratur calin r sic. e. i. m. g. et
 ualet q ulneta putrefacta r diuitur.
 na i uetro nata. **C**anic. dicit q assidu
 acio comestionis aneti debilitat vi
 sum. **de apno.**

A pium mēse. feb. r marcu. r aplis.
 et madu. feri debet. Et uisum
 multiplicat i arantur. r el uetustiora
 semia acuis nascunt. que nouella
 sūt feri. **A** pium aliud e domesticū.
 Aliud silure. Et domesticū aliud orā
 se. aliud aqficium. q i oris nascatur.
 calin. e. i. pn. m. g. r sicū i medio.
 r oq coctū ul aridū esu datū. opulo
 nem apit. vrina puocat r uetrem
 stringit. hē aut ppetate qslapacione
 mebroz soluendi. r uia hūgubus
 faciendi colq ad stom. uulnā r cap
 atrahendi. vnde nocet epilecias et
 pregnanly r uomitu i ducat. **C**rimū
 decoctionis el toracione uentris faz
 ex uentositare ppsat. **S**em maio
 ris e eficacie. fo radiy. tercio erba.
Aquatiaū aut ramū dē eo q i aqu
 is nascatur. ubi rane morant. ul eo
 q renibus opiculat. paz e calidū.
 vnde digestibilis e r calis natura que

niens. Et cataplate fco deo r mca
 panis sup stom. et ardoze mitigat.
Siluestre dē apū r isus eo q melaco
 licū purgat hūoze ex au habūdania
 tristitia generatur. apū r isus i uuo
 ul aqua decoctū. strāg. r dis. solut. et
 fumigū ex eo factū mstrua puocat.
 ul succus el subpositus. **E**t nota q
 apū r isus ore sumi no detet. q i quū
 dam loas uolentissimū ad eo i uenit
 q si sumat e causa mortis. **de absinthio.**

A bsinthū calin est. i. j. g. r sic. i. n.
 duas dē hē uirtutes qrias. i. lapa
 tuam. r qstricua. pma ex calitate nam
 aritudine. hē ex grossicie r pntuacū
 sbe. vñ no e dandū h materia ex stent
 digesta. debet aut colligi cura medum
 madu. r i ūbra sicari. **C**ontra lūba
 cos i inferioribz intestinis exstentes. ul
 ai puluere centauree. ul plicarie. ul
 nucleoz pscioz aut folioz. **A**dmstrua
 puocanda resaricet sua ei. ul fiat sup
 hitomū ex eo rapio. r artemixa coctis
 i oleo. **C**ontra ebrietate dēur succus
 eius ai melle. r tepida. **C**ontra sup
 cacione ex fungis dē succus el ai aq
 et aqua calida. **A**dduriciem splenū
 absinthū coctū cataplasmet. **C**ontra
 doloze r lūoze mbroz ex pussionē ex
 succo absinthū r puluē ammi r melle
 fiat emplm. **C**ontra ūmes aurium
 stillet succus eius. **S**uauis el ppet
 uisim clarificat. et oculos in pofim
 ruborem r panū remouet. libros r p
 nos amurily r tuncis tutos redit. et
 enclaustrū r caras accūptioe. **de artemixa.**

A rtemixa que alio noie dē mē
 herbay. calā. r sicā. est. i. n. g.
 folia ei magis quā radiy ppetit me
 dicane. r uirida magis quā sicca. u
 let q sterilitate que fit ex frigiditate.
 nam si eet ex calitate mag obōet.
 q satis perpendi pot ex pple m ul
 eris si e macra. ul pinguis. dēur

g pulvis ei cu plie bistorte. et nuas
 musate cu melle qfectus. ul syrupo.
 simplia tmodum elctuaru. **Te balne**
 etur i aqua iqua cocta sit artemisia. l
 ex tali aqua fomentet uulua. r ex ea
 et oleo coi fiat spongiu. **Ad mestrui**
 puocanda fiat pessariu ex succo ei. **Co**
 tra tenasmon ex frida causa. paciens
 reapiat sumu eius pannu. Et etia ca
 lesfacta. r sup lapidem pita sebeat
 super eam. **de aristologia.**

Aristologia duply est. s. longa et
 rotunda. r uicary cala r sic. e. in
 gradu. Et quida dicit qe sica. i. m. g.
 radix magis qua folia ppetit mediane
 radix colligit i autumno exsiccata per
 benuu pot suari i mlta efficacia. et
 folia cu floribus uirtute hnt dissolu
 di r qsa. r expellendi uenenu. r huan
 possit pduos annos. **Contra uenenu**
 et morsum uenenatoru. ualuu detur
 pulvis ei cu succo ruthe. **Pulvis**
 r el carnes corodit i uulne. r i fistu
 lla. **Ad expellendu fetu mortuu coq**
 uatur i uino r oleo. radix el r fiat fo
 mentu iuxta femur. **Pulvis eius cu**
 aceto q mixtus cu optime alanie et
 scabie mu duficat. **Albertus dicit q hnt**
 mirabile uirtute i atrahendo spinas. r
 alia carni i fixa. **Idem r dicit duc.**
 r dicit q mundificat sordes aurs et
 fortat auditu qn ponit i ipa cu melle.
 et phibet lamem si gnetur ma. **Et**
 si linitur sup splene cu aceto qfert
 ualde. Et rotunda in oibus est fo
 cioz.

de brotano.

Abrotanu est erba cala. r hu. i
 ualde. i. g. At sbitulatus r apitua
 teriez ad mestrui. It frangit lapide
 r renibus. r puocat mestrui. sednd
 i eius de actione. Et qfert ulceribus
 eius. Et erat serudina r fetu. Et qfert
 coadunaco eius matris r apit ipm.

et duricaci ei bibiti r more em pli su
 per positu. r ponit ex eo usq ad. v. z.

Asodilli. cenru capita. **de asodilli.**
 et albua. idem est. calm r sic. est
 i. n. g. folia ei sut similia foliis popi.
 Radix eius ppetit mediane mag qua
 erba. r iudis malus e qua sica. Ina
 dialy el iueniunt qda capita i modum
 testiculoz. diuretica hnt uirtute attra
 hedi dissol. r qsumendi. r ualet ad ea
 adq ualet anetu r code mo. **Item**
 ualet qtra maculas. r ome uicium
 oculoz. h m. Acye. z. s. croci. r z. a. mi
 re. bullias i. l. s. boni uini rubei. r l. s.
 succi asodilloz. usq ad medie pas qsup
 aione. l ppat ad solem i uase eneo ptoz
 dies. r ad medietate reducat. muro mo
 pdest si tali coluro illumant oculi. **de acetosa.**

Acetosa frida. r sica est i. n. g. In
 ipa e sypriatas. r supat colera.
 et ei humor e laudabil. **Radix eius**
 cu aceto qfert scabiei ulcrose. r ex cor
 uacioni magdis. **Et ea fit emplm sero**
 fil. ita qd si radix el suspendat i collo
 hntis eis muet ea. Et el de aceto cu
 aqua cala qfer pruritu. r silr ipamet
 i balneo est ultra. r code die pdesideri
 um luti. **de blita. Rubrica.**

Blita d sicutat terra pinguisima
 stercoziam r sicutu ut optime
 pfiat. Serit ea que pp abu queritur.
 mense decobus. feb. r m. i. i. papue. h
 pot fere toto tpe seru si cia i uenatur
 equalis. r optime q spilla sunt ruficat.
 et alibi transplantat. cu aliquantulum
 crenent. ut sit. v. ul. m. folioz. radi
 cibus fimo recenti oblus. r qm uenit
 i loco ubi sunt semmari eulla. r seans
 areis plantet circa ipis abutraq p
 sulcoz. It p. pot seru i areis si sunt
 melones r caroli aut cucurbita cum
 i apunt ramos extendere sui si ne
 ibi cepe. sine no. quaremanebt roctis
 melioribz ann. ul cucurbitis. **Sarat**

landa e sepe. et ab herbis in uerbis liberanda. si pte sola fuerit. sed bluta que p semina colligenda ferit optima erit. si mense seratur augusti. dein mense. Jan. p sulcos ortoz. ul p areas transplantet. hec eni postea nobiliora semina ferit. Et nota q ex eodem semine blete nascunt que dam nobiles que primo anno semina no pduant. s solū anno sequenti. et hec detent p esū suari. Et que dī nascunt īgobiles. q prima estate surgūt ī stipite. et sem pduant. et hec discipit ex orto cū sem pferūt. q uiles eē non possūt. **¶** Tā serī pōt p se. et cū aliis mixtū que remanebit et sarculabit remotis q ceteris herbis. **¶** Cus sem p quatuor annos dunt. **¶** Bluta frigida rhu. e. i. m. gradu. laudabile chinū gnūt. ventrem hūctat. et uenit calis nā. ul actualiter calefactis. et sū extinguit. **¶** Bluta lendes et alias ī mūdicas capitis. et faciei maculas emendat. Capillos capitis reperat et qsuat. malos hūores nutrit. sinimis sepe ī usū hēatur. **¶** Ut dicit dialscuodes. **¶** Aq. aut dicit q sup ei radice sicut rhu capule pōt plantari surculus qui tandem corolozata radice īrtōse tmmuat. **¶** **Storagine:**

B Orago seritur mēse augusti et sep-
tembris. et optime de mēse aprilis.
ul sola ī arvis. ul arca nouellas arvas
aliarū herbaz. nec apte alio tpe. serī pōt.
et īnsplantat qgrue fert toto tpe anni.
Feia ei colligūt semina matura. ne de siliqs
suis cadat. et erba cū seminibz p duos
ul tres dies pōnt ī atrium. ut semina
maturitatis recipiant qplemētū. et sup
linteamē cōcūant. sup quo semina ul
sem facillime cadat. Alter enī hū nō pōt
sēt. sem pduos annos suat. **¶** Orago
ca. rhu. est ī. j. g. hē aut ppetatem
leticiam generandi. si iuino missa pōnt
detur. Cor enī ualde qfortat. Vn ualet
cardiacis. Et ī aq cocta. et cū melle aut
gucaro pōnt data. canales plenis et

gucaris optime mūdāt. **¶** Optimū can-
guine generat. Vn ualet qualescens
ex egritudine. Sincopicanibz. Cardiacis
et melicis. comesta cū carnibz. ul dicit
cū sanguine. **¶** Contra sincopi dicit syrup
ex succo ei. et gucero frūs. **¶** Contra car-
diacā addat dco syrup plus de corde-
cerui. **¶** Contra yctericiā comedat fre-
quent cocta cū carnibz. **¶** Tē succo eius
et scariole utatur. **¶** **de basilico.**

B Asilicon. i. ocamū. calin. et sic. est ī
i. g. Cuius tres sūt spēs. s. gāiofla-
tum q hē minuta folia. et h māgis ē est
caie. Tē ē bñ uentianū rlanissima hē folia.
Est et aliud q mediocra hē folia. **¶** Hec
erba ex aromaticitate hē uirtute qfortat.
Et ex qualitatz dissoluendi qsu. ex qgrū.
et mundificandi. **¶** Contra sincopi et cū dicit
ipi erbe decocto detur cū aqua ro. Ad idē
ualet vinū ī quo eadem erba pnoctē stoc-
rit. Et si ī eo cocta sūt tale unū multū
qfortatiū et aromaticū erit. et ualet ī
pda et ī indigestione et fluxū uentris
ex fritate. Et fluxū ualet papue. si erba
ul sem q ē melius decoquat ī aq pluuial
cū modico acacie. et talis aq. detur pōnt
Tē ualet ad matricē mundificandā. et m-
strua pnoctanda. **¶** **de letonica.**

B Letonica. cala et sic. est ī. m. g. folia
ei papue ppetūt usū medicane.
uiridia et sicca. **¶** Ad doloze capitis ex frida
ca fiat gargarisim. ex colatura decoctōis
ei cū stafilagnia ī aceto. **¶** Contra doloze
stōi detur decocto ei ī succo ab simethu cū
aqua cala. **¶** Ad matricē mundificandā.
et qceptū iuuandū fiat fomentū ex aqua
de coctois ei. fiat et sū pōntōm adē et
tuarū qfortatiū ex puluē ei et melle.
¶ **B** Ranca ursina. **¶** **de branca ursina.**
cala. rhu. est ī. j. g. Virtutem hē
mollendi. **¶** Et frigida q pata qtermitū
folia ei cū arungia poriana neceri et sup
pōnt. **¶** Contra uicū splenis fiat uigū-
tum ex ea qtricta diu ī olo mātūat. et

collature eius addat' cera. **de historia.**

Bistoria est radix cuiusda' erbe sili
noie appllate. que sic' r' sic. est i. n.
gradu. Virtute h'c r' stringendi. q' solidandi.
r' r' fortandi. **C**ontra uomitu' ex debilitate
ul' feruore plius eius r'ficat' cu' albumine
oui. r' sup' tegula coquat' r' det' pacienti.
Contra dissinera' detur cu' succo planta
ginis. Ad m' strua r' stringenda fiat som
tum ex aqua d' coctois eius. r' puluere
ipius. **de cucurbita. Rubrica.**

Cucurbita desiderat terra' pingue
lene s' facta r' h'uda. Plantant'
in sine aplis. r' p'ncipio madu. tribus ul'
quatuor pedibz distantes hoc mo'. bina
grana sil' mutat' circa tres diguos i' terra
ut rami deorsum. r' acuitas sursum
macat' eleuata. h' p' nocit' ante q' plant'
tur mutant' i' uas aq. plenu. d' in grana
eicant' natancia. r' plantent' alia que
no' natat. In loco ubi ponit' misceatur
cu' terra letam. nec plantet' in foueis.
ne plume aggentur i' eis. r' germe ex
ignat'. cu' bn nate fuerint. et eleuate
modicu' sup' terra' sarculent'. r' circa eas
terra' ponat'. r' cu' opus fuit suauiter in
gent'. **C** si plantate fuerit i' modica terra
nota. cu' augeri i' capiut' uniu'sa terra
circa eas fodiat' p' funde ut radices poss
int extendere p' spacia uniu'sa. **C** cum
creuerit coptura fiat de sup' ad modum
uinee ad statura' hominis r' rami foliati
ponatur de sup' ubram. r' sup' ipas cucur
bitas p' calore' erbe ponat'. ut melius
crescat. **V**l' sinant' ire p' terra' eoz uites
si placit'. **C**u' mltu' p'dit ut mlti r' r' r' r'
poma faciat. si ipius capita p'ncipalia et
grossiora modicu' i' s'itate r'upantur ut
ramos faciant qui poma p'ducit'. **C** r' r'
inuentus e' modus plantandi maturus
cucurbitas. r' melones r' h'ndi maturus
fructus. ponatur paz d' terra trita sup'
massa sili cali nup' excti d' stabulis d'
mese martii. r' sup' dicta terra plantet'

semia. hec cito nascent' p' calore' firmum
et firmu' eius. r' nata d' fendatur i' noctibz
a p'uinis coptorio aliquo r' t'pe quo p'ui
na cadere d' stiat. stat' cu' modico illius
terre r' sili' t'nsplantet' ubi uoluis eius
esse. **Q**ue p'seminibz suare uoluis gro
ssiora que de p'mo natis fuerit usq' ad
yeme i' uite sua i' durata dimite. de m'
ad paru' firmu' suspende. ubi semina op
time suabunt'. **E**t nota q' grossiores apen
dicu' futura' cucurbit' mag' tudine idicat.
Et cu' plantare uoluis aperias. **E**t scias
q' quato i' alio loco i' cucurbita semia
fuerit. tanto longiores creabunt'. **E**t q' to
magis i' pte inferiori fuerint tanto lacio
res cucurbit' creabuntur. **E**t nota q' semia
p'do mo' suata per trienu' suabunt'. **C**
Cucurbita frigida r' hu. est i. n. g. flatu'
chim' gnit. **V**n' q' p'nt' calis na. r' p'rie
colias na' ipoz calore' mitigat. r' sili' ex'ig
uit. r' est eis optia. r' maye si cu' coctans
aut malag'nat' succo. aut agresto. aut
aceto malo' gnato' detur. flegmaticas
aut detur cu' pip'e. sinapi. ul' m'eta. **E**t
si i' pasta i' uoluta assetur. r' succus i' pasta
i' uent' potui detur. calore' febus mitigat.
r' sili' ex'iguit. **I**n acutis febribus datur
aq' eius ul' sirupus ex ea factus. **E**t ipa
cu' carnibus cocta colias i' estate r' fert.
Gemina eius frida r' diuretica s'nt p'
stuluate' s'be. r' p'ncipue q' p'nt' medianis.
Contra opilon' epis renu' r' ue sicce. et
r' ap' p'cto'is. semia mundata acortu' b'z
suis bn terrant'. r' i' aqua ozdi aliq' tulu'
coq' tur. r' aq' collata potui d'et' pacienti.
Si aut' no' pot' bibere talem aq'. fiat ex
ea sirupus r' detur. **E**t nota q' maiorem
h'nt' efficaciam si no' bullierint set ablac
tentur. **de cucumeribus et citrolis.**
Cucumeres r' citroli desiderant e'
dem terra' cu' cucurbita. r' eisdem
mesibus. r' eodem mo' plantantur r' r' r'
fodunt'. h' h'ie debent interualla mino
ra. r' postq'na nati fuerit no' rigetur. q'

irrigatæ facile d' struunt. Et cū plātata fuerint eoz semia post sex. ul' octo dies iquinatur ne sit corrupta. q' faetur si dura sūt. ul' apiantur q' si mollia sunt nō sūt bona. itaq' loco ipoz alia sūt pōnda. rurez post sex dies rimanda ralia pōnda si inueniantur corrupta. Et bis inuuantur. r iō sarculo r rucate nō indigent. q' semia ouino lacte. et mulla maceres. dulces nascuntur. et candidi longi r teneri. Et si aqua inpatenti uasculo s' eis pōnas. duobz palmis i ferore tales sūt. ut hoc u. iugilius marcial' asfirmat. Cucumeres r caroli frugidi sūt. r hu. i. ij. gradu. r sūt ualde idigestibiles. Et caroli de teriozes sūt cucumeribz. et i utroq' pars ex terioz est durissima ad digrendū. set medulla ipoz pfectioze generat chimū hñtibz calidū et foztem stom. r exeratantibz i estate q' ferūt cū s'ba sua. flatias nō. et ocaohis nocet mltū r spāliter sō et nernositati eius. S'iq' sūt succus ipoz q' fert febricitantibz. r hñ sedat. Non comedūtur cocti. s' crudi tm. q' cucurbitre cocte solūmodo comeduntur. Et trolī pto minores teneriores r uiridiores seu acerbiores sūt postquā eoz s'ba ad duriciem. r color ad atrinitate accedit. S' cucumeres meliores sūt cū maturi existūt. q' cognoscat cū molles sūt. r sūt leuiores. **de caulibus.**

Caulis i oī aere pueniūt. Et de fuerat certā piguem. stercoziata et pfundē fossam. r amat uocis terram mediocrē quā sabulū aut cetā. Caulū quidā hñt folia plana. lata. r grossa. r hūs comunē utimur ipulz nris. Et quidā hñt folia crispissima. r hū licet bonū sit. tñ mūr sunt mūdī p' erucas r alios ūmes qui nimis occultantur i eis. Sūt r quidā caules hñtes folia magna s'bulia r aliq'tulū

crispa. p' totū. qui caules romani dicitur. r hū meliores sūt oībus magis coquibiles. si terrā ualde piguē habuerit. nā i macra nō sūt alis meliores. **S**eminari possūt r transplantari toto t'p' āni quo t'ra nō fuit q' gelata. aut ad eo sicca q' coli nō possit. Et dant eoz semia p' qtuor ānos. Et qui serūt de mēse decēbris. feb. r martū. ul' aplis. r madū. hñtur tota estate et yeme donec pruuis r nimio frigore de struantur. q' si sapues eoz nō euclantur i uert' pducūt semia que cū matura fuerūt colligūtur. Verūcū si plies auferātur ab eis ramuscūli seminū cū nascūtur. ita q' matia seminis q' sumat. uincunt. r postea folia pulcra pducūt. r p' annos plūes eorum uita durabit. Quidā tñ nimis facile semia pducūt. r hū nō possūt facile sic fuari. Alii uō. sūt qui nō sic facile sem pferūt. r hūs p' p'ue q' p'ue hec cautela. Et qui semināt post medū aug. usq' ad. iij. dies i trante sepēbris. de inde cāspantat de mēse sepēbris. ul' octubz cū aliq'tulū creuerūt. erūt magi r pulcra i quadagesima sequē. r post ipam r semia nō pducūt. r t'ra et pruina yemis nō timebūt. S' uō. āndem tēpus serunt semia pducūt i quadagesima. r esui quēnientes nō erunt. Qd si post dem serātur tēpus nimis teneri r debiles erūt. r ueniente frigore yemis nō durabūt. r hec i p'ebus tulae. r bononie sūt plāta. Spissū uald' serri possūt. r irrigari si t'ps sūt nimis siccitatis. Et nota q' caulū semina p' decē ānos dicit' posse fuari. Cū uō. plantat' i foramine cū palo facto amputetur sumitates radiaū. ne cū pōnūt. sursum plicentur. q' eis māgnū nocimētū auferret. Et nota q' pōnendē sūt plantæ in cimenta mābris q' licet seruis q'phendat tñ s'ba

quanto meliores nec boni sūt

caulibus

ores fient. Acc e' necesse q' radices sa-
 ngo ul' molli letamie' limatur. nec q'
 terra sic mollis. na' r' i' mediocrit' s'ua
 plantati uiuunt. licet arescat folia.
 donec ueniente pluuia p'ma fortabi-
 tur uigoz eoz. Et no' solum calules me-
 se marci ul' apl. plantati. s' i' q' Junii.
 ul' Julii. ul' augusti mese plantantur.
 erunt i' yeme magni. **Plantantur aut'**
 soli i' loco ubi nil aliud est. Et optime
 s'it p' sulcos om' herbaz. **Ceparu' r'akoz.**
 s. una acies. p' sulcu'. ul' due. s. una
 a qualibet pte sulci. p' unu' brachium
 ul' min' ab i' uice' sepati. s' quanto rari-
 ores plantant' tanto maiores efficiunt.
 et quanto spissiores tanto minores erunt.
Ite' caules quos dixim' p' quadagesim'
 esse plantandos optime plantant' inter
 magnos caules i' duplo spissiores qua-
 m' ipsi magni sint p'us optime culta terra
 r' q' i' pulueri' redacta qui remanebu-
 nt maioribus r'efecatis. r' poterunt
 rarificari ut magni fiat. r' durent
 p' totu' annu'. r' tota illa estate semina
 no' p'ducet. **Ite' plantari possunt**
 p' agros inter miliu'. panicu'. r' fabul.
 r' p' sulcos frumenti. r' ceteroz g'noz.
 et inter acera r' i' sulcis meloniu'. cu-
 cameru' r' citruloz. **Ite' plantari**
 possunt i' uineis. r' in eis bene p'ueiunt.
 s' eas mayie' ledunt q' p'tu' est ei caule
 ee' de' mentu' uitis. r' de' bilitare pli-
 ma. r' adurere uite' si fuit iuxta
 ipam. **Ite' cane' cu' caule' plantas**
 ne tanu' terre s' mergas q' summas
 stapitis plantule no' remaneat supra
 terra. q' stati' planta periret. **Ca-**
 ules sarculandi s'it. r' ab herbis in
 utilibus liberandi. Et cu' post i' censu'
 siccitate' estatis ueniat pluuie' q'bus
 renouari sperant. auferant' ab eis
 folia inutilia que s'ica fuerit uel
 forata. **Caul' s'ri. est r' sic. i. j. g.**
 s' auic. q' e' s'icus i. n. turbidum

a melancolicu' g'nat' sanguine'. r' eius
 nutritiu' est paru'. cu' uo' coquitur
 cu' carne' pigui' aut gallinis fit bon'
 paru'. **Ius eoz uentre' h'uectat. et**
 urina' p'uocat. **Coz uo. corpus e' sic**
 cum vnde' s'hyatiuu'. s'it q' s'it ml' re-
 ceptu' hac actoe' tepati. s' solu' ins da-
 tum soluit. r' s'ba sola s'itapat. **Aocu-**
 mentu' eoz aufertur si elixent'. r' aq.
 p'icta coq'tur in alia cu' pigui' carne'
 p'cedu' aut s'us. r' cu' pipe' ul' cymino
 aut aleo dentur. **Chuc. dicit q' eius**
 decocto' r' sem' ebrietate' turbant. **Et**
 ex p'petantibus ei' est exsiccato' ligue. et
 facit sopnu' r' comestio' eius clarificat
 uoce'. **Gal. dicit q' si caules assati da't**
 ad comedendu' pueris faciunt eos cibus
 ambullare. **Plinius dicit q' folia**
 caulu' mire sanat uulnea' canu'. **Ite'**
 dicit q' caul' paru' coctus soluit uentre'.
 et mltu' coctus stringit eu'. **Ite' dicit**
 q' caul' s'fortat neruos. vñ uale't para-
 litias r' tremulosis. lactis uertatatem
 p'ietet. **Et eius succ' uale't q' uenenu'**
 r' q' morsu' rabidi canis. **De cepis.**
Cepis desiderat terra' soluta' piguem
 r' optime' s'acta. **Coz semina' cribla-**
 ta durat p' annu' tantu'. s' i' macis s'usen-
 sa p' centium s'uantur illesa. **Scruntur**
 aquib' d' m'ese nouebris circa p'na-
 puum. r' mayie' p' uniu'sam talsaa. r' sit
 supra' q'ay' seminaru' uelud p'gulari-
 um de aliquib' stamibus coq'tu'. uersus
 aquilonem p' unu' brachiū. r' p' duo' usus
 meridie' elenatu'. **Et amultis sentur**
 mese' dec'bris. Jan. feb. r' marcu'. cu' p'mu'
 post yeme' s'eri possunt. sole' seruntur in
 areis. **Et mixta' cu' aliis herbis s'eri pos-**
 sunt. Cum aliquantulu' creuerit s'ue
 hoc sit de mese' aplus. sine madu'. ul' iu-
 nu'. plantat' i' areis p' unu' semisse'. ul'
 spanna' ab inuicem separe. r' i' area qua-
 tuoz acies poni debet. **Quas uo. uis**
 ante maturitate' comedere plantabis

de cepis.

i arvis ubi sunt cucurbitae, cucumeres, a
 troli, ul' melones, & cū hec creuerit cepae
 tolluntur. **U**bi si dimittat ad maturi
 tate puenit, licet nō sit ua g'sse, ut
 hec que i arvis sole plantant. **C**um pla
 tari debet recadant radices usq; ad g'ssi
 tudine unū ul' mediu digiti iuxta cepam,
 et punū digiti tantū i terra nigantur,
 h' eū planta ad eo facile q'phendit, q' si
 solū mō ponetur ul' cadet sup terram,
 ul' ad ptes lōginqs portaret i discopta,
 ul' in terra q' arida dū tñ optiē pulve
 ricata plantaret summa facilitate nasct
 & augebit. **S**epe arūfodi desiderant,
 & ab erbis quibuslibet libari. **Q**uod
 si terra eodem anno stercozata nō fuit
 d' plātacois t'z stercozari ut optime
 qualescat. **C**ollected aut cepis manu
 ris q' patet cū se s'btinere nō possūt, &
 amō nō augent, meliores eaz plātacō
 de mēse aug, ut anno seqti sem' faaat,
 & teriqes uō, plantant, ut i q'rage sū
 iūdes hēantur. **M**ediores uō, suant
 que siminente luna euulsa fuerit, da
 ro, & s'cio aere existere meli' suabunt
 iloco ob scuro, & s'cio. **C**epe calide sūt,
 & hu. i. m. g. p' in sepius comeste cū su
 acumine huōies malos in s'ō gnant, s'cū
 flonē, ventositatē, capis dolorem, atque
 in sanā faciunt, p' humū ex eis ad caput
 ascendente, & cerebri p'caente. **V**n' ahu
 scentes eis cadūt i manū, & terebilia s'p
 nā, & mīlica cerūt, p' s'cū si ex eg' tudine
 exeuntes ea comederit. **C**ruida uō, ame
 sta nich' nutrimenta corpi tribuūt, set si
 elixent, & aqua p'icta i alia cogitur dat
 nutrimentū tonium & plimū mayie si cum
 carne pinguisia, & cū bono q'dimento odo
 rissero q'diant. **S**i aut' cruda p' mediant,
 moderate sim' q' op'ietet sumatur, calore
 in ducit, & g'ssōs & uiscosos huōies iadūt,
 orauenaz apuunt, **V**rinam & mēstrua
 puocat, & apertū augmētant, **Q**uac eaz
 naribus i missus, ul' si odor eaz puacens

naribus fuerit acit' caput optiē purgat.
Cruide uō comeste armita capilloz p'plant.
Cuic, dicit q' i cepae est acuitas iasua,
 amaritudo, & stupnitas, & q' est longius
 ē acuians, & ruben est acuians alio, et
 sicutū hūido, & aridū cocto, & i q' ē acitū
 sanguis ad exteriora, qn' est rubificatio
 cutis. **C**epe p' terra cū comedit p'p' q'fert
 nocumto aquarū. **E**t sem' eius de let
 morseam. **E**t cū fricatur ex eo i arcuū
 alopiacē q'fert ualde. **E**t ipm' cū melle
 eradicat uerucas. **E**t plim' usus facit
 suber, et ē ex eis que nocet intellectui
 p'ea q' generat huōie malū. **D**e cymino.
Cymini desiderat t'ra p'ignē, & acrim
 calidū, & s'critur d' mēse marci.
 Calidū & s'cū, est i. m. g. p. d. ānos p'p'
 suari. **V**irtutē h' d'uretica, & h'ūificatē,
 s'btlandi. **V**n' sup'ū i abis & p'ribus et
 s'altamentis digestionē q'fortat. **V**inū de ex
 trionis ei, & s'cū s'cay, & semis fenicli,
 dolorem & torcionē intestinoy exuencosi
 tate mitigat. **I**te unū ualet q' frigidū
 tussim. **C**ontra tumorē faucū cymini
 & s'cū bene tate i uino cogitur, & temp'li
 sem' sup'locū dolentē ponatur. **C**ontra fr
 gidū reuma capis, puluis eius & l'atay
 lauri sil' in testa calefactus, & i saculo p'
 situs capiti sup'ponat. **C**onē, stran, & ad
 & alios dolores ex frigiditate. **S**iminum
 i uino d'coctū sup'ponat. **C**ontra sanguē
 oculoy nō i p'ncipio q' post puluis ann
 ni cū utello oui q'fectus sup' tegulam
 calam ponatur, & diuisum p' mediu
 sepius sup'ponat. **C**ontra huōiem ex q'ua
 sione ul' alio m' factū dū recens ē p' s'cū
 cymini s'bal, bñ q'fectus ad ignē, & l'ep'
 ap'positus certū remediū ē. **E**t nota q' h'
 quepti usu cymini fit d'coloratio aures.
Crocus est duplex, s. s'buris & aro.
Cqui s'critur sicut alie erbi, q' est mo
 dice utilitatis, h' facit altū s'p'itē & m'
 tas macolas i quibz nascit' crocus, qui
 cū appet' i ortu sol' coligit. **I**te est tonis

& uenerē suo calōs & hūitate augmētāt.

crocus domesticus qui nō fertur. quia semina nō pducit. si cepulle ei colligunt de mēse apilis. ul' madu. ⁊ dimittuntur. ⁊ viij. diebz in acuo ut macerent. ⁊ tūc mundant. ⁊ siccant in loco calō nō tñ ad solem ne cogit cū sūt mature. q' cognoscatur. q' tūc folia eoz sūt siccā. ⁊ sūntur usq' ad mēsem aug. ⁊ tūc ul' ante ul' post. una sepata ab alia iareis palhatis plantant cū radical' quas hnt p una spāna distantes. ⁊ qtuoz digitis s'ingant i sulcis. ⁊ duobus ul' tribus annis dimitant. et quolibet anno de mēse apilis si tūc folia sūt siccā. ⁊ de mēse ma di. ⁊ Junii. ⁊ Julii. herba nascitur in areis uicū capando trā protū i sup'ficie. p duos digitos deorsum. ut nō tngant cepē. ⁊ si placuerit cura finē aug. aut de mēse sep'temb' radatur terra. ut ar a. ⁊ ab oī uindatur mūdatur. ⁊ in nascētibz floribus colligant. ⁊ crocus siccant ad lentū ignem. ⁊ aliq. loco clausus s'uat. ⁊ elapsis duobus ul' tribus annis totū enullit de mēse apilis. ⁊ itez plācat ut dixi. **C** Terram de sidrat cretosam ul' mediocrē. q' opt' plantari ubi fuerit cepē cū sūt enulle. ⁊ est sciēdū q' crocus nō mltū leditur ūbz. s' plimū leditur amuribz qui s'bra cōrodūt cepas eius. q' quos nich' tantū ualet q'tum tendere trapulas iuxta eoz forām et sulcos int' areas pcanas facē qui eum de fendat ab hūore aqueo q' ualde timet. ⁊ p' hoc sūt i pedientes tñsistum murū ⁊ talpaz que mltū apertūt cepas eius. **C** Crocus est calis ⁊ sic. i. j. q' du ⁊ i suis q'litatibus tepatus. ⁊ iō p'fortatūus. vñ i. debilitatē ⁊ de fectū cordis mltū ualet. **C** Rubore oceloz ex sang'ne. ul' macula tollit. si trū cum solis. ⁊ uirtello ouī. ocello appātur. ut dicit diascorides. **C** Itē qui crocū p'us bibit ebrietatē ⁊ trapulā nō timebit. **C** Itē corone ex eo fctē nō p'nuictūc hōiem in

ebuari. **C** Itē sopnū facit. et stimulat uenerē. ut dicit plinius. Itē dicit q' curat morsus serpentum. ⁊ araneorū. ⁊ p'uncturas scorpionum. **De cepullis malixii.**

De cepullis malixii

C Epulle malixie plantant ut p'ri. s. una i forānie punū pedem distātes. q' magnū capsū faciūt. quo postea utimur estate sequēti post pascha resurrexionis. **C** Et sūt fere eiusdem q'plonis cum aliis cepis. **De cardo.**

De cardo.

C Ardo fertur mēse marcū terram sterotatam diligit ⁊ solutā. q' uis i pigui possit melius puenire. ⁊ hoc illi p'ast q' talpas i solidiori tra pangatur. ne ab inimicis aialibus faale pforetur. sūt i area iā p'ata. cardo. luna crescente seren di. semina discreta spacio semipedis. Tūc dum ē ne semina in uersa p'natū. nā debiles ⁊ i curuos cabūt ⁊ dueros. Non alte in p'ceda sūt. s' tribus digitis q'phenla mergant donec ad p'mos articulos digitorū terra pueniat. erbis libere nentur ali dūc donec plantāia solident. ⁊ si estus interuenit urigntur. Si acumia seminū q'stingas sp'mulis carere. palidius. afir mar. **C** Opense octubus cardū plante p'natū inter frumētū iā natū. ul' alias segetes cū palo q' est utili. quā eas icudo solo p'ntē q's cū p'ntem radices sumas eaz. ferro resecam. ac fimo tiginū trinoy pedū spacio separem in cremenca cā. pedali serote depositas binas aut tinas. cinere sepe s' p'eme siccis diebus simūp miscebimus. **C** Colligunt aut nō siml. q' nō sil. s' successine maturat. nā tūc ē colligendus cardus cū h't ad huc flores in parte inferiori sicut s'ū. nō ante. nec cū flores oēs ceciderūt. q' de terioz cēt. Sane singul' annis coctidie auferende sūt plante. ut nec matres fatigentur. ⁊ solvles palia spacia dirigant. tñ cū aliq. sūt radias p're uelende. Quas suabis ad semina colligenda. liberatas oibus pulis. resta sup'regere debetis. aut coricat.

nam solent semina sole ul ymbubus in terrere. **de camomilla.**

Camomilla. cala. r sic. est. i. j. g. Et est ppingua virtuti rose. in stiliatode sua. Et ipsi calitas est sicut calitas olei queriens. Et apitua r stiliatua spissitudis. mollificatiua. r solutiua. absq. atctioe. r h est eius ppetas inter medianas. sedat apata calida. mollificando r resolueno ea. et qfortat mebra neruola oia. Et est ex medianis plus qferentibz laxitudin q reliq. Et est qfortatiua ceteri quia resoluit mas capitis. **de ausate et**

Ausate. i. podraga **podragalini r grugid** lini. ul grugus. cala est i. j. g. et sic. i. h. cu floribus dz colligi. et p duos anos pot suari. Virtutem ht pu apaliter purgandi melancolia. ho fla. Vn quement ponitur i medicatoinibus purgantibus melancolia r fla. Aqua decoctois eius ualet q. strang. r dil. et r erba si poteris hie i magna q. tuate de coctio i uino r olo. renibus. et pectini. r alius pibus dolentibus cataplasma. **Cauc.** dicit q aq. culcu te est mirabil ad yctericiam. **Ca rapio** dicit q de ppetatibus ei e expellere supfluitates antiquas auenis.

Calamentu aliud est **de calamento.** Aquaticu. r uocat mteserum. Aliud est montanu r uocat nepita. montanu melius est. q est mag sic cum. cu flozesat dz colligi. r i ubroso loco sicari. r pot panu suari. Virtutem ht dissoluendi r qfortandi. r qsumendi. Contra frigida trisim r frion asma. Vinu de coctois ei r liquoriae. et uue passe. Vt uinu de coctois eius puluens. r ficu sicari ualeat. na ex eo r qbusda aliis tribus fit dia calamentum. q ad idem ualet. It puluis eius i ouo sibili. ul i farina oz dei. ad idem ualet. **Contra dolorem**

stoi ex fritate. utatur paciens puluis eius i cabis. ul i uino decocto. **Contra** frigidu reuma ugatur occypau ex melle decoctois puluis ei pstea fiat sacellaco ex puluere calefacto i olla m di. Vt ex ipa erba. mltu omi co fert. **Contra** relaxatodez uue. fiat gargari mus ex aceto decoctois. ul plucis ei et plueris rosay. **Contra** tenasmo ex fle vitreo. ul ex alio huore frido in ugatur renes ex melle. r aq. decoctois eius. r colofonie. r seminu nastur cu calo cu bubic sup ano. Et sicut era literatur matrix. ul fiat fomentu ex q decoctois ei ad deficiadis supfluitates matrices. r mltu ualebit. **de centauro.**

Centauro. cala. r sic. est. i. j. g. Est erba amarissima. Et alia est maior. alia minor. si maior e maioris efficacie. Inpetit mediane pncipaliter. sm folia r flores. Vn cu inapit flores pducere. dz colligi. r i ubroso loco sicari p annu i mltia efficacia pot suari. Virtutem ht diuretiaca attractiua r qsupu uam. Vinu de coctois ei ualet ad oppilacione epis. splenis. renu. r uesice. It ng. r dil. Vn. **Ca.** Centauro e ex meli ribus r nobilibus medicis ad opilacione epatis. Et qfert magfic duricia sple nis. emplora. r bibita. **Contra** uer mes aurru iniaat succ el cu succo pororu. Ad lubucos denur plus eius cu melle. **Ad** usum clarificandum. succus radia centauree magus cum aqua. r o. q fiaat r oculi limantur.

Capillus uenis. **de capillo ueneris.** fridus r sic. est. r qparte. Virtutem ht diuretiaca ex stili sba. **Deces** mltie est efficacie. pot pot suari. q stalis erba est. **Contra** calefactodez epis. denur aq. decoctois ei. It ex ipa aqua raiato fiat syrupus. r si sit cu uino splenis addat aliq calidu r diuretiac. It pluge. **It** i tancie i succo ei. ul ipa erba erba

de camomilla.

de ausate et podraga lini r grugus.

de calamento.

6

supponatur. **Tunc** aut dicit qd pax
 de clinat ad calitate. sic est sberliati
 uis. resolutiuus. r apitiuus. r in ipso
 est sberptiuitas. r qn pmlcet abo galoy
 r coturniu fiat cas fortes ad dimicam
 dum r interficiendū. **Cinis** eius cu
 aceto r oleo pfert alopiac. **Et** cu olo
 mirtano r uno. r lixiuo plongat ca
 pillos. r philet casum ipoy. **Et** eius
 cinis cu lixiuo pfert fur furibz capis.
 r delet cas. r radicat ulcera hūda i eo.
 r puocat urina. et frangit lapidē. et
 puocat mstrua. r trahit secundinam.
 r purgat mulierū fetum. et ab scin
 dit fluxus sanguinis. **de cerfolio.**

Cerfolium scribitur de mēse aug. et
 est tonū p totā yemē et post r
 ipsam. **de acuta.**

Acuta. cala r sic. est. i. m. g. du
 virtutē hē attrahendi. dissoluēdi
 r qsumendi. ea tū nō utimur i interio
 ribus medicinis. qd uenenosa est. et in
 sba. r i suis pstatibus. dissoluit enī tan
 tum qd sps inanuit ex quoy inanicoē nē
 bia morificanti. virtutē hē potissimā fm
 radices. de in fm folia. **ultimo** fm. semia.
 vñ sem eius qnqz ponit i medicis. **Con**
 tra uicū splenis talis sit usus. **Tota** cr
 ba i aceto. cu h. armoniaci pdecē dies u
 ceat. de in bulliant quo usqz bñ resolutū
 sūt armoniaci. r postea coletur ppānu.
 illa liquositas uey bulliat bene ad ignē.
 r addita cera. r olo fiat ūguētū acute.
 qd est potissimū q. splenē. r q. dura apla
 tu. r q. artetia. r epilefia. si ūgatur.
Contra artetia r podagra coqur radix
 i pasta. postea fissa p medū. ponantur
 supra artetia. tutissimū remediū est.
Contra yhaacā pas. stran. r dis. ex decoc
 cione eius in vino fori r olo dolencia
 loca cataplasmetur. **Ad** matricem
 mūdificandā ex fridibz hūqubus r glu
 tinosis. r ad mēstrua puocanda. fiat
 fomentū ex uino r aq. salsa decocōnis

eius. **Contra** scrophilas siccas fiat usus
 erbay diuretiqz. postea fiat catapla
 smata ex duabus pabus acute. r scia
 scabiose. **de catapuaa.**

catapuaa

Catapuaa est cala. i. m. g. rhu. i.
 .ij. g. **Gerardus**. i suo mō meden
 di. q est. ca. r sic. i. m. g. est aut sem
 cuiusdā erbe sili noie appellate. q remo
 to exteriori cortice suatur pānu. **Agē**
 da est que ē iudis nō pforata i cerius
 nec luuda. s alba. **Virtutē** hē pur
 gandi p supiora ex uentositate r lenitate
 quā hē. **Vñ** qnqz dat sanis ad q sua
 aone sanitatis. qnqz egris ad egritu
 dinem remouēdam. **Contra** cotidi
 anam de flate salso r scabie. iteratur
 catapuaa i mltā qūitate. r postea culū
 folis i uoluita. sbanere ponat. diuqz di
 mictat ut bñ coquat. de in exicta qm
 atur. r totū q inde fluit suetur. q per
 annū suari pot. r cū necēe sūt detur
 paciēti in cibo. ul alio aliquo modo.
 et ita possunt decipi mltā. **U**l fiat clape
 tū ex catapuaa bñ qtruis. r cū melle
 de cocis. de in misceat unū r fiat dare
 tū. **Et** nota q i uiginti libris unū detet
 ēē una catapuaa. **Idem** i unciis. r aliis
 ponderibz minoribz. **Ite** possut pmi ca
 tapuaa bñ qtrite i uire caram ul
 pilan. ul alioy aboy. r comeste mltū
 ualet sanis r egris. **Gerardus** tamē
 dicit. q catapuaa mltū est laxatiua.
 et purgat supius r i ferius. laboziose.
 et cū angustia. **Vñ** canēdū ē ne detur
 nisi faale uomentū. r nisi materia sit
 digesta. **Ac** sūt dande hntibus debi
 lem stom. r i testana qm sberunt
 ipm. nec detur n distepate. ne moza
 faciat i sto. nec est sup dormiendū.
 nec gescendū sicut nec i cetis. uomitis
 medicis. **Et** usus eay est ut ex eis
 acuant medicie. cū decē ul duodecim gms
 enucleatis r pistatis r sic ad misceant
 medicie. **Ite** dicit qd p se possut dari

dicit

trite & distempate cum aqua calida vel vino.
 Et dicitur quod purgat principaliter flatu ruisco-
 sos humores. maxime albos & in testibus.
 Vnde presertim colicis. cardiacis. yliacis. arte-
 ticis. feb. cotidiane ex nullo vel naturali flatu.
Diascorides autem dicit quod dantur
 a quocumque generis usque ad nouem. & quod si flatu fuerit
 fortis dentur integra. et si sit debilis den-
 tur trita. **Plinius** dicit quod si folia catapu-
 cie dentur cocta cum pullis aut cum oleni-
 bus. vel aliis cibis laxant flegma et
 coleram. **de certano. ~ cretano.**

Retanus. i. rina marini. est
 .ca. & sic. i. m. g. erba est quoniam
 rinis locis reperitur. virtute habet ualde
 diuretica ex se subtilitate. **Contra str-**
ang. vicia lapidis. & yliaca passionem.
 erba ipsa in multa quantitate bullita in aqua sal-
 maia. vino & oleo. & illa aqua pacens
 sedat usque ad umbilicum. & si tanta quantitate
 habet non potest cataplasma loca dolencia. **Et in**
comesta vel unguento de coctis eius uri-
 nam puocat. **de celidonia.**

Celidonia. ca. & sic. est. i. m. g. du.
 cui duplex est maneries. s. indi-
 ca. que maioris est efficacie. & atrina
 habet radice. Et est comis que in partibus
 nostris reperitur. & est minoris efficacie. Ina-
 tam paltera ponitur. & cum in receptis
 reperitur. radix non erba debet poni. **Vir-**
tutem habet dissoluendi. & sic. & cathendi.
Contra dolore dencum ex frigida causa. radix
 inter dentes aliquotulum trita. & aluum
 supponat. **Ad capud purgandum.** & unguenta
 frigida humore. radix in uino de cocta pa-
 acientia super ponatur. & pacens fumum per
 os recipiat. de inde unguento gargarizet.
 quod unguenta deficiat. & caput purgat. **Plinius**
 autem dicit. quod succo celidonie ocu-
 li yridinum erunt vel lesi ad statum
 pristinum reducuntur. **de coriandro.**

Coriandru est erba satis comis.
 que calida. & sic. est. i. m. g. du.
 cuius seminum in receptis debet poni.

quod per duos annos fruatur. **Virtutem**
 habet confortandi. & dolorem stomachi ex uentrosita-
 te. datur ex aromaticitate. Ad digesti-
 onem confortanda. & dolore stomachi ex uentrosi-
 tate. datur seminum eius in abis. & unguenta
 decoctis eius in potu. **Item** puluis semini-
 nis eius super carnes aspersus eas sapienter.
Cyfidius dicit quod et seminum in uino dulci di-
 tum redit homines ad uenerem primos. ser-
 uandum est ne nimis datur. quod in amara
 de duceret & furor. **Eius** erba cum semine
 est canibus uenenosa. & eos interficit
 si abis aliquot assumat. **de consolidida.**

Consolida maior. i. symphytum. frigida
 et sicca yplonis est. s. p. radix ipsa
 est medicinalis. **Virtute** habet stringendi
 sicut grossam. per quod annos fruatur. **Puluis**
 eius datus in abis. **Valet** quod fluxum sanguinis
 menstruo. & quod fluxum uentris. & suppositum
 ualeat quod fluxum menstruo. et similiter fo-
 mentum ex ipsa erba factum. **de acameris.**

Acameris agrestis est erba nota. ex
 cui succo fit elacte riu hoc modo.
 In canicularibus diebus colligitur fructus qui
 erit cum est quod maturus. & queritur & succus
 ipsi soli exponitur & defecatur. Et quidam de
 coquunt ad ignem. Et tale minus laxatum
 est. minus quod uolent ducit. Et quidam deco-
 quunt succum cum melle fere usque ad quod sup-
 coem succum. & in modum elactuarii dant. quod sicut
 laxat inferiora. per duos annos potest fruatur
 habet autem uirtute purgandi principaliter
 et uiscosos humores. hario colicis nigra sicut
 meliaz. Vnde ualeat quod. palisim. appropinquat
 colicis. yliaca. feb. cotidiane ex flatu uentris
 vel naturali. sciaticis. artencis. podagris. hario
 nit. acithit enim maxime aremonis partibus
 et purgat. **Item** ceteris passionibus ex
 flatu uulgi medet. non tamen ple soli datur.
 purgat autem per os uentrem. Et usus quod
 eius est ut ad miscet alios effectibus
 et ex. s. i. medicam acuat. Et qui elactum
 accepit non super dormiat. si moueatur sicut
 qui suscepit elactum. quoniam solet suffocari.

de certano.

de celidonia.

de coriandro.

inducere. In yhuca passione pcedat aliq
 clistere molliuū. ⁊ postea fiat aliud
 ex aq. maluay olo ⁊ melle. cū. ʒ. v. el
 cū. ⁊ i iaciatur ⁊ erit opamū ⁊ yhuca.
 ⁊ i. ⁊ tetricā. aragrā. ⁊ podagrā. Item
 erba ipa si hū potit q̄teratur aliq̄tulūm.
 et de cocta i uino ⁊ oleo. loco dolenti super
 posita. strag. yhuca. ⁊ podagre sbueit. **C**
 Ad mstrua puocada. plus elactū q̄ficiat
 cū oleo muscelino. ul rosato. ⁊ lōnhy i tunc
 tus s̄ ponatur. **C** Ad apstemata friā manu
 randa. elactū. ʒ. v. ⁊ farina ordi q̄ficiā
 natur. cū uitello oui et sup ponat. Ad ap̄a
 rūpedum sic op̄mū ruptorū ex elactio
 et tertennana. **C** Ad iumes auris q̄ficiat
 elactū in q̄ntitate q̄noz. v. cū modico
 aceto ⁊ tepidū infundat. **C** Ad omēm
 dolorē s̄oi ex frīda cā. i ungatur ex q̄
 caione elactū ⁊ aceti. **C** Ad lentigines fa
 ciaci ⁊ ad om̄s supfluuities el remouē
 das. accipe cerulam. ⁊ capozā. ⁊ elactū.
 i q̄tate illoz duoz. ⁊ q̄ficias cū aceto
 modū uguētū. ⁊ pista i mortali pūleo
 cū p̄stello plūleo. ⁊ ponat i uale uirū
 p. vii. dies. ⁊ postea i p̄ducto mortario cū
 p̄stelo eod moueatur addito aceto si dny
 sit. ⁊ ex eo ugat̄ facies om̄ez enī abster
 gur panū ⁊ lentigines. **De diptamo. R.**

Diptamus qui alio noīe d̄r fraxene
 illa quia frondes h̄t ad modum
 fraxini. ca. ⁊ sic. est i. m. q. Radix est
 in uisda erbe simili noīe ap̄llate. que in
 montibz calidis. lapidosis. ⁊ licis. p̄cipue
 reperitur. h̄t aut̄ ipa radix uirtute. dis
 cussit. ⁊ ac̄tendi uenenu. **C** Contra mor
 tum ueneratoz aialū. ipa erba ul radix
 trita sup ponat. si uis ⁊ el cū uino d̄r.
 puluis eius cū succo mte q̄ficiat ⁊ super
 ponat. ⁊ potū detur. **C** Sydius insuper
 dicit. q̄ est tante uirtutis ut fetū acco
 p̄re ex̄thar. **C** Vñ eius pabulo fere
 p̄ se elicitur saguicas corzū i fayas.

Ad iuma que alio de endiuia. R.
 noīe dicitur scariola. ul latuca

agrestis. frigida ⁊ sic. est i. q. g. semia
 ⁊ folia q̄petit̄ usū medicane. ⁊ folia ⁊
 usū aboz q̄petit̄. si radix nullā h̄t uir
 tute. folia uiridia maxie sūt efficacie.
 siccā nullius. **C** Virtutem h̄t q̄fortan
 di ⁊ alterandi. vñd̄ q̄. opilonē epatis.
 ⁊ splenis. ex colica causa puenientem
 ualet. **C** Contra tertianā duplicem
 et simplicem ytericā ⁊ calesfactionē epis.
 ad ap̄ata calā ualet comeste elixe ul
 crude. **C** T̄c syrūp ex decoctōe ei ul syru
 pus cū reubarbaro datus i quarta uel
 sexta die. matia digesta ualet. ipa erba
 q̄trita ⁊ sup posita. **C** Ad idem ualet succ
 epithiatus. **C** Et si nō h̄as folia coque se
 men erbe tritū i aq. ⁊ p̄e loco ei. **C** Allert.
 dicit q̄ aq̄ endiuie cū cerula ⁊ aceto est
 epithiā mirabile ad in frigidandū qd̄ qd̄
 in frigidari debet. **De emula.**

Emula nō sentitur q̄ semē nō h̄t. ser
 plantat̄ corona ei tota ul maior
 ps eius infra pigū ⁊ alte fossa. ⁊ bñ sbac
 ta. calā ē i. m. q. ⁊ hu. i. 7. Gul duplex
 est maneries. s. ortulana ⁊ capana que
 maior est efficacie sm radices. Colligit̄
 radix in p̄ncipio estatis ⁊ sole siccāt. ne
 h̄uitate cōūpat. Radix i medicinis debet
 poni. p̄ueniū pot̄ suari ⁊ p̄ueniū. h̄t
 aut̄ uirtutē leniendi ⁊ mundificandi.
 vñ ualet q̄. neruos ex frigiditate i dige
 sta. **C** Contra dolorē spūaliū ex frīda causa.
 detur uinū decoctōis ei sm illud. **C** Emula
 capana redit p̄cordia sana. **C** Contra dolo
 rem s̄oi ex frīda cā. ⁊ q̄. uetositatē. ⁊ q̄.
 tussim frīdam d̄t uinū decoctōis ei. **C** Pul
 uis ei cū puluere anamomi delicatis sol
 uit uetositatē spūaliū. Erba tota de cocta
 i uino ⁊ oleo ⁊ cataplata dolorē yhuacū.
 colicat̄. ⁊ strag. soluit. **C** Contra frigidū
 asma d̄t farina ordi in qua coct̄ sit pul
 uis ei. **C** T̄c nota q̄ i emula est uirtus
 rubificatiua ⁊ abstrisio ultima. **De epatica.**

Epatica frigida ⁊ sic. est i. 7. gradu
 Erba est crescens i aquosis locis.

⁊ quicio ualet
ad idē

Emula

semē 6r ⁊ 5r ⁊ 7r ⁊ 8r
corona ei

5.

Epatica

et papue lapidosus hñs folia mlta. te-
 rec ac lapidibus ad erua. **Virtutem**
 hñ diuretica ex sba sba rñ sñatiaz. **Vnde**
 ualet q. opilonē epis rñ splenis ex calā a.
 et q. calozē epis rñ ytericā rñ dñ epa-
 tica. **Syrupus** ex aq. decoctiois et. ad di-
 to reub. i fine decoctiois optimus est q.
 ytericam. **De eruca. Rubrica.**

3 eruca

Eruca calā rñ sic. est i. m. g. dome-
 stica maioris est efficacie quā silue-
 stris. **Gemina** papue ppetur medicane
 so folia. **Virtute** hñ qñsumendi rñ copitū
 i atandi. **De cocta** cū carnibus ualet
 ad copitū i atandū. **Strang.** rñ dis. rñ para-
 lism. **Itē** i uno cocta rñ renibus ca-
 tā plata libidine i atat. **pectini** super
 posita. **Urina** puocat. **Semen** eruce.
 rñ maxime siluris facit iūgtē erucez.

8 ebulo

Ebulus. est calidus. **De ebulo.**
Et sicut i. m. g. Cortices radicam
 rñ turioēs papue ppetur medicane. Cor-
 tices radicam ure colligunt rñ siccant
 ad sole. rñ pñū suant. hñ aut iūctū
 dissoluendi. qñ. rñ purgandi fla. rñ visco-
 sos. hu. succus ei detur. rñ purgat arthe-
 nō supi rñ ferius angustose. **Vnde**
 nō debet dari n̄ digesta materia. rñ coz-
 pte fluxui pparato ut i aliis uomnis
 mediās. **Valet** febrū coctidiane. diuē-
 ne terciāne ex colā citna ul vitellina.
Itē epis opilon. rñ ytericac. colicac. yli-
 ace. rñ aqua lenco flancozū educat. **U**
 eius ē ut det succus ple. ul i el deco-
 ne distēpetur alia mediā. ul addat
 syrupo. ul oxymelli layatiuis. **U**
 cum melle ad qñsupione succi. **Contra**
 tumozē extremitatū. rñ q. arteticam.
 alenco stemācā fiat balneū ex aqua
 salsa decoctionis radicū eius et turio-
 num. ul tocius erbe. **De feniculis. R.**

8 feniculis

Feniculus seritur mēse decēbris.
Jan. feb. rñ marū. rñ toto ep̄ m̄
 plantatur. **Calidus** rñ sic. est i. n. g.
Virtute hñ diuretica extenuandi gro-

ssam uentositatē. **Comestū** post pran-
 diū cōfert accidis eructuacoibz que-
 fiut ex i digestione. rñ hoc fac̄ ex sba
 sba. rñ qñcatibus suis. **Sem** ei folia rñ
 cortices radicū. usui medicane ppetur.
Sem colligit i pncipio autūpni. rñ sicut
 p tres annos. **Cortices** radicū colligunt
 in pnc. uenis. rñ suant p mediū ānum.

Contra opilonē epis. splenis. strag.
 dis. rñ uicū lapidis ex frida cū det aq
 decoctiois ei. **Itē** feniculus coct rñ co-
 mestus ualet q. p̄dicta. **Itē** eadem
 aqua. ul uinū soluit dolozē stoi ex
 friditate. ul uentositate. rñ digestione
 qñfortat. **Idem** fac̄ plus semis et.
Contra pñū oculozū rñ pñū rñ
 radicū fenicli i uale eneo p. xv. dies
 ad solem ponat. rñ moze colliri oculū
 apponat. **Contra** pñū oculozū
 certū ē expimentū qñficatur aloes
 optime cū succo feni. rñ ponat i uale
 eneo ad solem p. xv. dies. **De inde** pon-
 tur ocul moze colliri. **De Flamula.**

Flamula est calida. rñ sic. i. m. g.
 rñ dñ flamula qñ uirtute hñ ma-
 tuam. est aut sillis uadalle i folliis
 et floribus. hñ hñ flores aquos. **Viridis**
 multe ē efficacie. hñ exsiccata nullius
 ul modice. **Ad** cautēriū sine igne fa-
 ciendū. qñteratur flamula rñ sup locum
 ponat. rñ dimictat p̄die. **U**
 etur cutis qñbusta. **Ad** apā rñpendū
 qñ uisū ē ad sanem rñ caput ē dñ
 qñterat cū oleo rñ sup ponat. oleum p̄
 nitur ad relaxatēz. ne flamula nomis
 exsiccet. **De fumo terre.**

Fumus terre. est nota erba. sic dñ
 qñ generat aquada grossa fumo
 sitate terre. **Calida** est i. j. g. sic. i. n.
 viridis rñ sicca magne ē efficacie. **p̄**
 palit purgat mliaz hario fla salsum
 et colam ad ustā. rñ est diuretica. **Q**
 tra scabit. s. n. succi eius. ad dno cucuo
 fiat syrupo rñ cū aqua calā detur. ul

ad dant semina fenicli. **Itē** fiat hoc un-
 guētū i oleo nuca. rponatur puluis
 fuliginis sbolis rificatur addito ace-
 to. r succo fumi terre i maigri gicitate
 qua de aliis. r i unguatur puaens i bal-
 neo optimū est. **Et** nota qsi succus
 eius detur ter i septiana ut dixim op-
 time purgat hūozes i ducentes scabiē.
 Itē erba fumi terre i uino cocta r pōta
 sup loū podagricū mltū ualeat. **de fungis.**

Fungi quidā sūt boni. quidā mox-
 tiferi. boni sūt parui rotūdi ad
 modum pilei qui i pncipio ueris apare-
 nt. r i maio deficiunt. nūquā enī illi
 tales aliqūe i terfecerūt. aut multam
 leserūt sbuo. s tñ omīs malū gnānt nu-
 trimentū. **Exortiferi** aut sūt qui na-
 scuntur iusta ferrū eruginosū. **Alu-**
aut sūt mortiferi licet nō stāt i terfi-
 ant. s. illi quī nascunt iuxta alias res
 pueridas. aut iuxta hitacionē alicuius
 reptil uenenosi. aut iuxta quasda spāles
 arbores que i ppetate hnt fungos cōm-
 pere sic est olina. **Signū** aut mortu-
 feri fungi est q i supfiac eī ē quedam
 hūtas uiscosa corrupta. r q cito alte-
 ratur r cōūpī i ter man colligēcū
 fungos. **In** nostris aut hitacionibz
 iuenit fungus qui latus est r spissus
 aliquid rubrus hns i supfiac r i illom
 boze hē mltas apullas eleuatas quaz
 quedā sūt fracte r quedā nō. et iste
 mortal est. r stāt i terficiens. r uoca-
 tur fungus muscay. eo q i lacte pul-
 uericatus i terficiat muscas. **de fenugreo.**

Fenugreū. calm est. r sic. substan-
 tiam hē gglucinosam. vñ dicitur
 hē maturandi r laxandi. **Ad** apā ex
 tenuis maturandū. farina fenugreci
 cū uetello oui pfiatur r supponatur.
 maturat enī r ex tenuat. **Ad** manu
 randū r rūpendū pfiatur cū tertona-
 na. r supponat. **Et** ha r cocta i oleo
 supponatur. ad maturandū. **Ad** apā

spiritualū. farina fenugrā i saculo po-
 sita r decocta i aq. cū maluanisco pona-
 tur desup. **Ad** apostecū sbōi r incestano-
 rum. ex farina fenugreci r aqua pdeā
 fiat pulces r supponat. **de gahuxis.**

Gahuxi sūt de natura caulū. et
 hnt formā caulū donec clausa
 fuerint. s postq clausa sūt folia uoz
 sūt qī alba r grosse sicut tunice r pax.
 et crispa. **Terem** desiderant frigidum.
 nam i calido ul tepato nō clauduntur.
 s apta remanēt. sicut caules. **Terem**
 desiderat qualem caules. **Ex** eis sūt
 composta sicut ex rapis. **Itē** m semina-
 tur ut caules. **de gramine.**

de gahuxis.

de gramine.

Graminis uicus est styptica r uil-
 nerū r gglucinatua. **Ventris** con-
 strictua. **Ulnērū** renū. r uesice sanati-
 ua. r doloris splenis mitigatua. **Et**
 eius succus potū datus sua ppetate
 lūhucos occidit. **Et** hnt etiam noscunt
 canes. r eam comedūt qn se purgare
 uolunt. **ut** dicit plinius. **de gralega.**

de gralega.

Gralega dī i pinguare terram
 si uiridis uoluat i ea. **Itē**
 dicitur q eius sem mirabiliter faci-
 ouare gallinas. **de geniana.**

de geniana.

Geniana est radix auidam erte si-
 muli noie apellāte. cui sola radix
 est medicinalis. **In** fine ueris colligit.
 et esicata p tres annos suat. **Nati-**
tur aut frequens i motibus r locis
 ubrosis. r hūdis. **Q**ala r sic. est.
 i. m. g. **virtute** hē dissoluendi. r sa-
 r apiendi. vñ diuretica est. **Contra**
 antiquū asma detur puluis el cū uino
 addita aq ordei. **Succus** radice eius
 abstergit moiseam r sanat plagas et
 ulcera corosua. bibua r multam ua-
 let en qui cecidit ex alto r collisus est.
Et ultima medicā est ptra mortū
 scorpionis r uermū uenenatorū. et
 canis rabidi sībuntur ex ea cum
 uino due uncae. **de garofilata.**

de garofilata.

Garofilata silis est nouellis folijs
 rubi. seu narymbus. et radij re
 dolet et folia. **C**ala et sic. est i. ij. g. du.
 recens maioris est efficacie q̄ exsiccata.
 et suat pannu. **V**irtute h̄t dil. q̄su.
 rapiendi. et d̄t garofilata q̄ odorem
 h̄t siles ḡiosil. ul' sapore ul' effectum.
Contra cardiacā passionē in aq̄. mari
 na et olo cocta. parti anteriori et posteri
 ori supponat. **A**d digestionē q̄fortan
 dam. et dolore stoī et intestinoꝝ ex frigid
 tate ul' uentositate. detur unum deco
 ctionis eius. **de humulo. Rubrica.**

Humulus. i. lentigo flos et p̄ sic
 citatem maximā suā suatur p̄lo
 gillimū tepus. i. uirtute sua. Ita q̄ uul
 garis opinio est q̄ nūq̄ p̄ntat. et i
 acuti odoris et fortis. **E**t est caldus et sic.
 dissolutiuus uiscositatum. et in casibus.
 et q̄suat apudine liquores quib' admi
 scetur. **de usquamo. Rubrica.**

Usquamus est fridus i. ij. g. du.
 sem̄ e' caldā erbe que cassilago
 uocatur. siue dens caballinus. Seminu
 aut̄ triplex est diuinitas. est e' album.
 rubeū. et nigrū. Albū. et rubeū q̄ntuē
 medicant. nigrū uō est mortale. nota
 q̄ si iusquam' de recipi pos interius po
 nendū est semen. si exterius erba et
 sem̄ maioris est efficacie. **V**irtute h̄t
 emothoicā. i. somiferā. et q̄stringendi et
 mortificandi. **A**d sopnū puocandum i
 acuta egitudine. fiat fomentū ex aq̄. de
 coctionis eius erbe. circa frontē. cypra.
 et pedes. fiat et ablucio. postea fiat h̄
 emplm plus semis s̄balis cū albumine
 oui et lacte mulieris puellā nurentis et
 modico aceto. et fronti et cypribus appo
 tur. **V**te ad lacromas q̄stringendas fi
 at empl' ex ipa erba idem emplm. **C**on
 tra dissinteriā fiat empl' ex ipa erba et
 sup̄ ponatur dolore em̄ tollit. **C**ontra
 dolore denariū semina sup̄ carbones ponat.
 et pacens fumū pos recipiat. et teneat

supra aqua. et apparebit q̄ uermes.
 sup̄ natantes. **S**em̄ suppositū denti
 causa calida dolore tollit. **E**t nota q̄
 p. y. annos suetur. **V**tem nota q̄ sem̄
 eius facit exire puiseles. **de ylopo.**

Ylopus est caldus et sic. i. ij. g. viruū
 h̄t sm̄ folia. et flores. no' sm̄ radice
 diureticam. dissol. q̄su. et acc̄thendi. **C**on
 tra frigidā tussim ualet unū decoctionis
 eius. et siuū sicat. **V**te unū deco
 ctionis ei. et seminu femali dolore
 stoī et intestinoꝝ tollit. **F**omentū faci
 ex aqua decoctionis eius matricem aliq̄
 fluitatibus mūdificat et abstergit. **C**
 tem fac' s̄p̄uozū ex puluere ei et olo
 muscellino. Puluis eius ul' ipa erba
 testa calefacta et sup̄ p̄ta capiti p̄t.
 ul' i sacello ualet q̄tra frigidū catarrhū.
 et casum uue. **C**ontra uia fiat gar
 garismus ex aceto decoctiois ei. **V**tem
 ipa erba i uino decocta et cataplata tol
 lit dolore ex uentositate. **de yrincais.**

Yrincais. et saluda. eadem est erba.
 multū spinosa de quoz radice fit
 canabracū. h̄ mod. In lib. duabz mellis
 et una yrincais mūdicoꝝ. ul' pastinac
 ponatur. et i. et dim. ul' due canabris
 ul' medietas pipis tm̄ h̄ mō. lauet yrin
 cū. et abiciatur lignū q̄ est interius. et
 inde optime cogitur. ul' p̄l cogit et postea
 abiciatur lignū. de in mūdicoꝝ i admi
 tur et ip̄to melle adigne. et optie disti
 mate ponatur i eo urina. et canabris
 piper et usq̄ ad spissitudinē ignū bullit
 ant. et si i sine decoctionis addatur pulis
 semis eruce et p̄nei eit optimū ad cog
 tum et m̄bu erectionē. **de iaro.**

Iarus qui alio noīe d̄t barbaron.
 ul' pes uittuli. calidus. et sic. est. i.
 ij. g. In locis siccis et h̄uidis mōuosis
 et planis inuenitur i yeme restat. **C**
 gna h̄t efficaciā sm̄ folia. maioris sm̄
 radices māsū s̄z quozda' tubōsitate
 q̄ colliguntur sindunt et de sicantur.

humulo.

usquamus.

de yrincais.

de iaro.

Virtutem h̄t disol. relaxandi. et
 ex tenuandi. Contra tumorem aurium
 ipsa erba de coquat̄ cū miltissitatibus
 i uno olo addito cymino. et fiat em-
 plastrū et auribus sup̄ ponatur. **Con-**
 tra fr̄ida apata ipsa erba tota cū cubo-
 sicante et ayūgia ueteri tēiat. et postmo-
 dum i testa calefata. supponat̄. **Con-**
 tra scōfulas nouellas erba ipsa cū ayū-
 gia ueteri. et galla. ul ayūgia ur̄sina
 si p̄t h̄eri tērat̄ et sup̄ ponat̄. et lib-
 abitur si recentes fuerit. **Ad faciem**
 de purandā. et cutim s̄baliandā ex cubo-
 sitatibus de siccatis fiat puluis s̄bal-
 et cū aq. ro. s̄ficiatur. et ponatur ad solē
 donec aq. tota q̄sumatur. et ita fiat ter-
 ul q̄to. et ul aplius. ex illo puluere solo.
 ul cū aq. ro. facies illinat̄. et plus de-
 purat̄ quā ipsa cerusa. **de yreos.**

Iris et yreos sine gl̄aculo. cui
 folia sūt similia ensi cū floribz
 purpureis ul albis. nā yris pulpureū
 h̄t florē. yreos h̄t albū. et sūt eiusdem
 uirtutis. Radice tantū utimur i medi-
 cinis. In fine uenis colligitur et siccatur.
 et p̄ duos ānos s̄uat. **Calā et sic. est. i**
 .ij. s̄. Virtutē h̄t diureticā. **Un̄ disol-**
 ut rapit. **Contra maū spiritualiū**
 et q̄. opilonē splenis. et ep̄is renū. r̄ue-
 sic. et dolozē ex uēcortate. **Vinū decoc-**
 tionis yreos unat̄. **Puluis et lenit̄**
 supflua carnē corodit. **Ad pannum**
 oculoꝝ fiat colurū ex puluere eius et
 aqua rosata. **de liquiricia. Rubrica.**

Liquiricia est radix cuiusdā erbe
 que de siderat̄ triā bene solutam.
 et papue sabulū. ut i eo facile mltas
 et longas p̄ducit radices q̄ si plantat̄
 faalime p̄hendit. et circa se mltū pu-
 lulat. et forte si asta eius ad huc tene-
 tur i radice sicut accit̄ in m̄ca. et trucha
 et gēnūe. **Calā est et hūda tēpate.**
 eligenda est nō nimis grossa. nec ml̄

tum tenuis. i terius crocea. nō plūc-
 abilis. nigra nō. et alba est abicienda.
 sucus eius est eadem efficacie. et et
 foracoris qui h̄ mō fit. Cum iūdis est
 bñ q̄reratur et i aq̄ bulliat. et de coquat̄
 usq̄ ad q̄supacōne fere. postea exp̄mat̄.
 Valet et. oīa uicia pectoris decocto eius
 i aqua. et q̄ p̄plemonia et pleure sim.
Et uinū decoctoꝝ ei ualet et. tussim.
 Ad idem ualet electuarū q̄fectū ex suc-
 co lignicie et melle. **Et liquiricia p̄me-**
 sta et ymallicata et s̄ lingua retenta si-
 tim et aspuitatē lingue et gucturis
 mitigat. **de plantagine.**

Plantago que lingua arietis uo-
 catur. frigida est et sic. folia eius
 sicca. q̄solidat̄ optime ulcera. et ad h̄
 nich meli est ea. ut dicit dyascozides.
Est mirabile uidetur. q̄ si bibatur succ̄
 triū radicū et cū tribus uncis uini.
 aliq̄n curat terciana. **Et si quatuor ra-**
 dicū succ̄ cū quatuor uncis uini bibat̄
 aliq̄n curat quartanam. **de lilio.**

Liliū plantatur de mense octubz
 et nouēbz i terra pingui. et bene
 s̄bacta. nā accipiunt̄ spichi sine bulbi
 eius uirides. ul siccā et ponūtur p̄ unā
 spanā. ul unū pedem q̄ est meli sepan
 sicut fit de aleis. **Item dicit. aq̄ q̄**
 si asta liliū q̄n nūdū ap̄tū et sem sine
 flos eius flectatur i terrā ita q̄ cepa
 nō eradicetur. et copiat̄ tra i fia pa-
 ucos dies emittet in quolibet nodo aste
 cepa parua sicut sūt bullae. **Calidū**
 est et hu. **Aliud gerit florē purpure-**
 um q̄ efficacius est. aliud h̄t croceum.
Domestici aut̄ cū ayūgia ueteri
 tritū. ul cū olo coctū. et sup̄ positū fr̄idū
 ap̄lo maturat̄. **Contra splenis duri-**
 ciem. radix lili i mltā q̄titate cū b̄ica
 ur̄sina. et radice emisa p̄at̄ur i uino
 et olo p̄. x. dies. et postea coletur. et co-
 lature addita cera et olo fiat t̄guētū.
Ad faciem colorandā. accipe tuloro

plantagine.
 et q̄ similit̄ iue-
 niōs i. e. s. p. a
 magis ad plenā.
 ita quidam q̄
 s̄t̄ rōnū uocat̄.

et lilio.
 aliud ē dome-
 stici aliud sol-
 uestro. h̄ silue-
 stre.

fitates radices liliu agrestis. et pluerē in de fac. r distenpa cū aq. ro. r de sicet. quo fito ter. ul quater illū puluēz solū r cū aq. ro. yfectū ducas sup faciem. **Te** abluendo munda bit facie r remouebit q̄tionē r̄gay. **Te** folia ei de cocta r i posita ualet ad loca q̄busta. **Idem** facit radix ei si trita cum oleo apponā q̄ uirtus ei mutagatua est. **Te** educ purgator m̄struale. q̄ est apitua. Et est tumoris rēp̄sina. r iō ualet q̄ apata ex uētoitate si radix ei trita cū oleo sepius apponatur. **Plinius** aut̄ dicit q̄ cōp̄ cum uino sanat ictus h̄p̄entim. et fūgoz malicia. r uenenu. **De** cocto i uino r olo ad mixto clanos pedum r nodos soluūt. pilos q̄ locis ad uisib red dunt. **In** uino r coctē addito f̄ melle. uenis p̄catis s̄bueniūt. **Fo** lia ip̄l cocta i uino uulnera sanat. **Hy** floribus ei fit oleum r aq. sicut ex rosis. **Et** est fere eiusdē uirtutis cū olo r aqua rosata. **de lingua auis.**

Lingua auis. Calda est r hu. in .j. g. folia h̄t pua r acuta lingue auis filia. Viridis mlte est efficacie. exsiccata nulli. Virtutē h̄t inatandi libidine r h̄uēctandi. **Ter** ba ista cū carnibus cocta. ul cū olo q̄dita ul ^{h̄uēctō} libidine iatant. **ualet** r de cocta ad duto cucaro q̄sup̄tis. **Con**tra siccitatē p̄toris detur aq. de cocois ip̄l. r ad duto draganto magis ualet. **de Lapacio.**

Lapacium. r. acetosa. ul rumeze. Calida r sic. ē i. m. g. ul in. n. fm. Auic. est aut̄ triplex lapacū. s. acutum. acuta h̄ns folia. r h̄t efficacius. r est lapacū domesticū lata h̄ns folia. Virtutē h̄t dis. relaxandi. ap̄i di. et extenuandi. **Con**tra scabiē. succus lapaci acuti. r oleū muscelinum. r p̄x liquida siml buliant. p̄

stea coletur. r colature ad datur puluis tartari r fuligis. r fiat ūgruent. q̄ satis q̄retens est scabiosis. **Con**tra dicit q̄ radix eius cū aceto cocta. r r̄t scabier ulcerose r i petigini. **Et** de cocto cū aq. calida plū tuu. **Et** silu ip̄a met i balneo est optima. **Con**tra i penguinē r spiginē fiat de cocto succo lapaci rotundum. tritū r i olo de cocto. ul cū auxūgia supponatur. **Ad** r̄p̄entim eodem mō supponatur acuti. **Con**tra strāg. r dis. fiat de cocto lapaci. i uino r olo. r p̄cū supponatur. **Urinam** puocat i mlta q̄ntate. **Aqua** ul uim de cocois eius soluit oplonez splenis r epatis. **Con**tra scrofulas nouellas fiat emplm ex lapacio acuto r auxūgia siml trinis. **Con**tra lūbuos ualet uellet succ' ei datus cū melle. **Con**tra flar habūdans in cēbro succ' eius cū succo ruthe i aere calō. ul i balneo. **Item** lapacū crudū ul coctū comestū ualet scabiosis. **de lactuca.**

Lactuca seri r transplantari p̄t ferri toto t̄p̄e āni i terra pigui tene sbacta p̄ se. r mixtā cū aliis erbis. que sata sūt i autūpno. ut illi plantatur mēse decēbris arto areas aliarum erbay que tūc serūtur. ip̄a cū nō timet gelu. s̄ r̄oluzatur ex eo erent bona post yemē cū aliis erbis q̄ usq̄ sem̄ p̄ducet. q̄ q̄ sūt de natura puay nō transplantat. que nō. sūt ex magnis que romane dicūtur q̄ h̄nt alba semia r̄asplantari detent ut crescant. r dulcedinē h̄ant. ml tum iuuant̄ irrigacione t̄p̄e siccitatis. **Lactuca** frigida est r hu. tēpate. **Alu** dicunt q̄ est cala r hu. tēpate. r iō est melior ceteris erbis. r tēpatissima. **Sanguinē** lypum genāt. r lac. r urina puocat. et colam extinguit. sanguinis bulliacionē r̄frigerat. r sopnū i ducit.

lingua auis.

lapacio.

lapacium ex succo r aqua

Item ualet q̄. calidū apostema ca-
 pitis dolorem. de cola rubra seu san-
 guine factū āputat cataplata. set
 cocta plus quā cruda fit esui que-
 mens. q̄ et lac calorem ignis mi-
 nuatur p̄ q̄ sopnum erat i ducens.
 si colias tam cocta quā cruda q̄uat.
 In exordio sui fit urthor stō. r̄ ad aug-
 mentandū lac mlieris ul sp̄ma uiri
 queniencior. Set cū induratur r̄opi-
 am lactis nō hūit eius hūitas minu-
 iur. r̄ fit amari saporis. Vñ fit apiti-
 na sagne tamē p̄ssimū gnāt. Ad
 arto ea assuescētibus fit nocua. q̄
 tenebrositate ocul̄ facit sp̄matis ma-
 teria cōrūpit. si cū est ad huc tenem
 ualet mltū inferioribz elyata ul̄ au-
 da. In aceto cocta ad duo croco soluit
 opilonem splenis r̄ epatis. Ad puo-
 candū sopnū sem̄ q̄ficiat cū lacte mli-
 eris puellam nutēntis r̄ cū albumi-
 ne ouī. r̄ fiat emplm sup timpora.
 Item puluis semis eius cū lacte sop-
 num puocat. Item facit februcian-
 tibz datus cū aqua calida. Contra
 calidū ap̄a q̄ficiatur cū oleo. r̄ sup
 ponatur. r̄ destruit ipm. Item cata-
 pla frondū ipius hūitibus erisipilla
 buenit. Item sem̄ ei datus i potu sepe
 pollutionē pacienti celeriter succurr̄.
 Item est quedā sp̄s lactuce agrestis
 que longiora r̄ striciora h̄t folia sba-
 liora r̄ aspiora r̄ multū uiridia. r̄ hec
 est amara. r̄ est maioris caliditatis.
 r̄ siccitatis quā domestica. Item dicit
 plinius. q̄ est quedā sp̄s lactuce spon-
 te nascentis quā capnā uocant. quā
 p̄ecta i mari p̄cul̄ necātur pisces qui
 sūt i arcuū uicini. Item est alia sp̄-
 ces lactuce que nascitur i aruis cui
 folia tria cū uolentia q̄ferunt uiscibz.
 et hāc greci uocant yleon. Item
 est alia sp̄s que crescit i siluis quā
 uocant stancon. cui folia tria cum

uolentia uisceribus p̄sūt. sanguinē
 stringūt. et putrescencia uulnēra sa-
 nat. Est r̄ alia sp̄s lactuce. h̄ns ro-
 tūda folia r̄ h̄mua quā mlti haciam
 uocāt. cui succū ancapites scalpēdo
 erbam exhūt. r̄ i tūgentes oculis dis-
 cicut obscuritate r̄ caligine cū senes-
 cunt. cui erbe succū sanat oīa uicia oca-
 loz. r̄ maxie q̄n̄ ei lac mlierū ad mi-
 scetur. Serpenaū moribus r̄ scopi-
 onū ictibus medetur. si succū ei cum
 uino ponatur. r̄ folia tria sup uuln̄
 emplantur. omēm enī i flaconem dis-
 cutit r̄ q̄resat. **de lentisco.**

ul̄ p̄ret

lonaco.

Item calide uisice p̄lōnis est.
 Virtutē h̄t q̄stringendi r̄ q̄solidan-
 di. Contra fluxū m̄struoz. r̄ disin. et
 uomitū ex debilitate uirtutis q̄tencue-
 falsaculi p̄u facti cū folis de coq̄tur i
 aceto. r̄ p̄ctū r̄ trembus catapla fac-
 tum sup ponat. q̄ uomitū sup furcu-
 lam p̄ctus. Alius usus q̄. p̄dca. tene-
 ritates lentisci bulliat usq̄ ad acetū q̄
 sup̄sione. de inde siccantur. r̄ fiat inde
 puluis. r̄ detur i abis r̄ potibus.
 Contra ulceracionē uirge plus fac-
 tus ex folis eius sup testa calidam
 desiccans r̄ puluericatis ulcera r̄ lani-
 em q̄sumit. set nō detet p̄m n̄ q̄n̄ ē
 sanies. Contra ulceracionē oris et
 lingue. r̄ labioz i febre acuta fiat
 decoctō folioz eius i aceto. r̄ paciens
 sepe gargaricet. **de laureola.**

laureola

Laureola est erba mltū laxatua.
 Cala r̄ sicca. i. m̄j. q̄. cui fructus
 siue sem̄ est rotūdū strusum ad q̄u-
 tatem pipis q̄ d̄r coco q̄dm̄. ul̄ coconi-
 diū. q̄ est ad huc magis laxatua
 quā laureola. tam ipa mltū laxati-
 ual̄ q̄ purgat flā r̄ uiscosos hūgēs
 p̄napaliter aremotis p̄tibz r̄ iunc-
 turis m̄broz. sario mliam. Vñ ua-
 let stratiacis. arteticis. r̄ podagrias.
 Item q̄n̄ ap̄pliaz r̄ palisim. Usus

eius est cu aliis medicinis i oxymelle iuliani. r silibus. **D**atur etia in apogmatibus. pse no. no datur qm ht natura ulcerandi i testina ex mmo sui acumine. **S**i in ea pse ut uallu mus decoctem eius damus addito gummi arabico r mallice. ut malicia ei repmatur. no aute danda est n eis qui difficiles sut ad soluendu. r carnosu uentre r testina hntibus. eiusdem uirtutis est sem eius. **de lappa.**

Lappa est erba que ht i similitate caputella ualde uesibus ad eren cia. lappe mlte sut sps oms medicina les. **N**am plinius. dic q rictibus scor pionum medentur. nec ferunt hoiem si i uetus fuerit succo ei. **D**ecocto ra dias ei qfirmat dentes. si tepida iore teneatur. **S**em ei mltiancia stora rat. **D**eracientibz sanguine pdst. **D**issinterie sbueit. na radix eius cu uino resistit. r folia adiecto sale sol uunt. **de leuistico.**

Leuisticus est calidus r sicus i. n. g. cu sem leuisticus apl latur. **S**em no erba. ul radix i me dianis ponit. **V**irtute ht diureticam apiendi et extenuandi. **V**n unu dte ionis eius q. opilonem splenis r epa tis ualet. **A**qua d coctois ei ualet q. dolorem stoi r intestinoz puenien te ex uentositate. puluis q ei cum puluere cymini datus ad predicta ualet. **de melombus. Rubrica.**

Melones desiderat talem terram et aerem. qualem arcoli. ul ai cumeres. si minus pigre. r minus ster corata. ut saporiosiores r solidiores fi ant. r cicius maturentur. **S**i eodem modo r ipi plantari debet. r cu nasci irrigari no audent. **S**i hus quedam sut grossi qui comedunt maturi. s. cu i capiunt redolere. r crocci fieri. **S**iq bus greselchi qui hnt semia ualde

parua sut ceteris melonu gmbus me liores. **A**lii no. sut stales uirides ualde longi. r q oms curuati. r uocant me languli. qui comedunt acerbz sicut a troli. r sut etiam saporis. si sut minus frigidi. magisq digestibiles. r id meli ores arcolis esse dicuntur. **M**elonis sut tri. i. n. g. r qui dulces sut sut tepate frigidi. **A**uic. dicit q radix melonis eodem mo est uocamina. quo dictu e de radice arcoli r aiuamers. **O**portet aut utent melonibz. ut melo pcedat aliq aliud cibaru. ne nausea faciat. **I**saac. dicit q eo comesto de bet aliptulu expectare donec sit dige stum. ante qua aliis sumat abue. **I**e dicit Auic. q melo est tarde dige stionis. nisi qm comeditur cu eo q est interius ei. r ipi nutmetu est recel. et ei huor est quemenaoz q arcoli r aiuamers. **S**i cu melo corrupitur i sto queitur ad natura uenenosam. oportet q. ut cu gnar exhatur uelo ceter. **S**i d hus que uiuat post eoz comestione. sut i colicas oviacata. maratru. malsis. flana no. accapian oximl. anabru qdita. aut anabru solu. aut diaaminu. r puru uinum bibat. **S**em aut melonu mudatu urinam puocat. r renes r uesicam mundificat ab arenis r lapidibus.

Melilotum calidum. **de melilotis.** **M**est r sic. i. n. g. erba est cu sem sili noie appellatur. r dr etia coo na regis. q formatur ad modu semi arcoli. **S**em cu ipis corticibus i medi cinis ponitur. q. ad deo paru e r cole rens q uix separi pot. **V**irtutem ht qfortandi ex aromaticitate r dunt. ex stali sba. **V**inu d coctois eius dige stione qfortat. **V**enositate excludit. opilonem renu r uesice apit. **S**em ei i brodio r abis positu. eos lomi sapo ris. et odosiferos facit. **de mercuriali.**

.mercurialis. .

6

Mercurialis. i. Amochitis. frida r hu. est. i. j. g. viscolam hē sbai. Vñ lenificando educat colas ab epē. sō r in testinis. Datur aut succ' nō coct' cum gacaro. qz in lavandi amictit i pitem.

MAlua frīa r hu. est **de malua.** i. n. g. cui duplex est mancies s. domestica que sbaligie r fridigiem hē hūitate. Et est siluris que dī mal uauscus. et bis malua. crelcens alcius. qu minus est fridus r hu. r hē sbam viscolam. **C**ontra calidū apū impit. folia malue trant. r supponat ad maturandū. r terat cū auxūgia pizina recenti. r sup regulam calefactā pōn tur. hoc r ualet q. duriciē splenis r epis. fomentū ex aq. decoctōis circa pedes ad pūocandū sopnū i acutis febribus mltū ualet. **C**Malua cognata r comesta. uentrē soluit. valet etiā in febribus pp qstipacionē uentris. Et aq. r ipi qpetens fit crustē. **C**Malua uisc plus mollificat. r rba r cocta cū radice usq ad qsup adē aque. apparebit que dam uiscositatē q supposita apatibus maturat. r duriciē remollit r relaxat et ex aq. ad dita cem r olo fit ūquentum. qpetēs ad pōcā. **C**Aqua decoctōnum semis est. r malue ualet q. tussim sic cam. **C**onfert r ethias. **C**emīa r lacte lata i olo de cocta duriciē soluit. r mū dīficat. **C**Hydorus. ptea r plinius. dicit q si aliquis se inūreit succo mal ue ad myxo cū olo. apūcturis apum ledi nō pōt. nec paciatur i mbris in uicis pūcturā neq morsum scorpionis nec aranee. **de menta.**

Menta cala r sic. est. i. n. g. cui tres sūt spēs. est enī quedam domestica. que ppue oculana dī r hoc mediocriter calefacit r qfortat. Et alia siluris que mīastrū dī. r mag' calefa cit. Et est mīa que longiora lacioza. r acacioza hē folia. r h mīa romana u'

laracena. r uulgarit' erba scē marie uocatur. r h mag' diuretica est quā alie. openta domestica est erba facile se mltiplicās. r cito dē tra pululans r ascendens. r cū astula i terra i flexa et ab humo terra fūit. qūtatur i radice. et cito ex se nonā pduat prole. Resuit mag' quā medicie qreut. r uiridis et exsiccata magne efficacie est. detet aut exsicari i loco ūbioso. r p anū i multa efficacā suat. Virtutē hē dissoluendi ex pps qlitatibus. r qfortandi ex aromatiarate. **C**ontra fetore oris r putredinē gingiuay. r denaiū. abluatur os r gingiue ex aceto decoctōis mte ortulane ex hie. ul cū mīa sicca. **A**d apētū qfortā puluē mte. dum cū ipeditur ex fridis hūoribus in ore stōi existentibus. fiat salssam tum ex aceto r mīa. r modico cynamo. seu etiā pipe. **C**ontra uomitū ex debilitate uirtutis qre nūue factū. ul ex frida cā. fiat decoctō mte i aq salmarina r aceto. r hōngia iuncta qu stōi supponat. r i ipa menta coctā pacie ns comedat. **C**ontra sincopi ex debilitate i febre. r sine febre. siue ex materia. siue ex qcaq cā qiratur mīa cū aceto. r modico uino. si sit sine febre. si cū febre cū solo aceto. r i eo pone panē assū. r aliquatū dimitat ut hūectetur. r aplicet naribus. r exco fruent labia gingiue. r dentes. r tyo rā. r hachioy. paciens r masticeat. r rliget sup r humozositate transgluciat. **C**ontra uenas pul coagulacionē lactis. fascioli coq'ur i latiles tim uino r olo. r maill curaplasmētur. Et porū nota q cū aliqua medicina datur qua uenemū dī dari cū succo mte. ul cum uino decoctōis eius. si nō hās suauim. **C**ontra uenemū. solus succus mte romane. ul uinū decoctōis eius. ul succus cū melle qmstus ualet. Item ualet q opilonem splenis r epis. et uirinaliū uiay ex frido hūore r etiā

r maturat. s. folia sola r magis radis cū asūgia trica aliq'ulū calefctā. apā maturat sup ptea. r duriciē mollificat.

ex calido sine febrē. Sucus ī datus cū
melle lūbuco interficit. Auribus in
stillat uermes necat. De cocta i uino
colo. erba ipā. r. cataplayata. soluit scilicet
rosiz apertū froz. **C**oventustrū. carice.
r salua de coqitur i uino. r datur paa
enti q. fridaz tussiz umū r coctōis coz.
Itē eius fomentū i fridaz matricem
calefac. r mūdificat. **F**ucellatō frā ex
puluerē ei. frigidū reuma caput q
stringit. Et nota q mta romana pro
ortulana pōt pōt. **De mandragora.**

Mandragora. frā r sic. est. si eius
cessus nō dterminatur ab aut
toribus. Qui duc sūt spēs. s. masculus.
r femia. si uty i differēt uimur. Et
quoda. ut. hūc. r alii dicūt feminam
ēē formata ad modū femie. masculus
ad modū uiri. q falsum ē. si masculus
hē folia longiora. r femia laciōra. q
dam tñ opantur tales inasiones. ut
decipiant mlieres. Radia aut corti
ces pnapali ppetūt usū medicie. so
pma. tertio folia. Cortee radias coll
ectus. p qtuor ānos huatur i multa
efficacia. Virtutē hē rstringendi. in
frigidandi. r emotoyā. i. sopniferā.
In acuis februbz ad sopnū puocatoz.
puluis corticis eius qficiat cū lacte
mlieris puellā nutentis. r albume
ouū. r i ponatur fronti r typhibz.
Contra dolore capitis ex caliditate.
folia ipi trita sup typhā pōtuit. Inū
gatur i olo mādrāgolatō. q sic fit.
pma mādrāgole trita i olo cōi. diu
macerent. postea fiat aliq tulli dco
cō r colet. r illud postea erit oleum
mādrāgolatū. r ualet ad sopnū pu
candū. r dolore capis ex caliditate. si
frons r typhā i uigat. Et caloze febrū
lem repmūt. Itē ipm oim repmūt
matiaz apertū calidoz i pncipio. fruc
tus r ul folia cataplayant sup. ul sal
tem puluis eius cū siccis aliacū erit.
Cōm fluxū uentris ex impetu colē. expōdo
oleo uentis r tota spina iungat. r uicāt
modiā cū aliq leui distere.

Amic. dicit q macole fricate cum
folijs eius delentur. Et dilactē ei deler
tur lenagines. Itē statū facit sopnū.
Et pōta i uino mēbiat uehemē. Sūta
aut eoz. rōiū nocumetoz mādrāgo
le ē cū butyro. melle. r uōtiū. Itē nota
q plubice pdicatur. mādrāgola hūc
tutē ipregnandi mlieres sterile. si ex
ea comedat. querū nō ē. n for sam cō
medat cū sterilitas eet ex supflua cali
ditate matas. tūc ei reducitur ad rēp
amentū maty. ut sem uiri nō ad uia
tur in ea. **De men.**

Men calidū r sic. est i. n. q. erba
est cū sem sili noie apillat que
papue medicie ppetit. p duos ānos p
huari. Virtutē hē diureticā ex scali flā.
uinū ul aq. decoctōis ei ualet q. opilo
nem splenis r epatis. ex sū. cā. r thā
guria dissoluit. Aq. uō. ppetenāus
pōt dari i estate. r i uenubz. Vinum
i yeme r senibus. Puluis men cum
semē femi. i alo ul pōtū dat. venatā
tem stōi. r intestinoz excludit. et
digestionem qfortat. **De marubio.**

Marubium calidū r sic. est. i. n. q.
alio noie de pssū. folia ei pōt
pētur medicie. so cortices r radiaz
erba suspēnsa i ubrosoloco pānū huat.
Virtutē hē dissolūendi r qsu. ex qūta
tibz r dis. rapiendi. ex amaritudine.
Contra uicū pectoris. s. asma. ex
frigido. r uiloso hūre det diāphtā.
r har ethn. ex una pte siccū. r quā
mellis dispūmat. r fiat decoctō alq
tula uigz ad spūssitudinē. r postea pō
natur puluis draganti. r gummi aba
bia. r ligūae. q ē ē optimū h. uicū
pectoris. ul saltē puluis ei qficiat
cū melle dispūmato ad dūo puluē
ligūae. **C**ontra tussim ualet dco
cō eius. r siccū licay. Contra ānq
r dis. datur uinū decoctōis ei et siccū
siccū. fiat r emy h ex ipā erba in

uino cocta roles. supzarenas rpecti-
nem. Itē ualet q̄. colicā ex frida cā.
Contra emgroydas i flatas fluentes.
fiat encatisma ex aq̄ salsa. r uino doc-
toms ei. r postea fiat suppositorū ex
pulvere eius q̄fecto cū melle. Vt fiat
doctō puluis. ul' sua eius cū olo mu-
r lonby. i ticta supponat. **C**ontra
libucos detur puluis ei q̄fect' cū me-
lle. Contra uermes aurū. succ' eius
auribus i uatur. Contra splenis in-
cum. cortices radicū cū ipa erba
macerent p. xv. dies i uino r olo. post
modū fiat decoctō. r coletur. r cola-
ture addatur cera r olo r fiat u-
guentum. **de maiorana.**

Maiorana cala r sic. est i. n. ḡda.
Allo noīe dī cābitū. ul' auricu-
la muris. ul' sanfucis. cui flos r fo-
lia q̄petit medicāe. colligit i estate
cū floxibus. r i ubroso loco siccāt. et
p̄ anū suat. virtute hē q̄fortandi ex
aromaticitate. dis. r consu. ex q̄lutatibz.
et i mudificandi. Puluis maiorane
i clo datus. ul' uinu decoctōis eius
stom i frigidatū calefac. r digonem
q̄fortat. naribus appōta cerebrum
q̄fortat. flores r folia i testa calefacta
et i sacello pōta. r loco dolenti suppōta.
dolozem ex uentōitate pueniēte solu-
it. Itē capiti suppōta. ualet q̄. reuma-
capitis. Itē nota q̄ mures i sidiant
libenter radicibus eius. inde medi-
cinam querentes. **de naps. Rubrica.**

Napus omēz fere aerē patitur.
terra desiderat piguē. r i solo
siccō r p̄ tenui r deueyo. r sabuloso
melius nascatur loca p̄etas napū
inrapa. r equerso transmūtāt. set
ut optime p̄ficiat sbactū solū stercō-
ratūmqz r uersatū q̄rit. r i ill' locis
optime puenit. i quibz segetes eo an-
no fuerūt. Si spūsi sūt nimis in-
ualles aliqz. ut alii roborent. quos

i locas uacuis tñsferre pōis. **C**erū
tur circa finē Julii. r toto t̄pi mēsis
aug. si pluuie de sūt uirgātē i uue-
tur. Possūt r q̄mode feri int' miliū
et pamaū. maxie serotinu. i ha sar-
culatōe ip̄l. s̄arūlatōe unatur nap̄
r rapa. Ex naps noblious sapsus sūt
illi qui sūt longi. r fere rugosi. non
grossi r mltas radices hntes. s̄ unam
tantū acutā r rectā. **C**ex naps sūt
optia q̄pōta cū rasano r modico sale.
aceto. melle. r sinapi. r sp̄ibus odo-
riferis. r sine sp̄ibz possūt fieri satis
bona. **C**alidi sūt i. n. ḡ. r mltum
nutriūt. s̄ dure digerūtur. mollē r
i flatū. min' tam q̄ rape faciūt carnē.
qui si i aq̄. coḡtur r illa eicta. iaha
recoquat. durica sue s̄be tēpat. r me-
diocriter int' bonū r malū generat
nutritū. qui bene cocti nō sūt. diffi-
cile digerūtur. uentōitate faciunt.
r i uenis r pous opilonē. Idcirco uti-
les sūt. s̄ibus coḡtur. r utraqz aqua
p̄iecta. nec alia recoquatur cū pigu-
ssima carne. **de nasturco.**

Nasturcum. calidū r sic. est i. m.
ḡ. s̄e mēis papue q̄petit usū
medicane. p. v. ānos suatur. erba ecā
uiridis mlte est. eficacie. s̄ica modice.
virtute hē disol. r q̄su. ex q̄lutatibus
suis. Contra paralysim lingue cū opi-
lant' nerui. r replentur ex hūitatibz
ut solent q̄tingere i acutis febribus.
sem nasturcu masticef. r supponatur
lingue. Contra pulsim alioy m̄broy.
sem ei i sacello pōita. r i uino deco-
tum. m̄bro dolenti supponat. Itē i
erba decocta cū carnibus r comesta
ualet. **C**ontra hūitatē supfluam
cerebri ut i litargia. puocetur s̄it-
mutacio ex puluere semis nasturcu.
naribus appōta. Contra relasatōez
uue fiat gargarisim ex aceto deco-
ctōis ei. r ficuam siccā r. **C**ontra

Itē nota q̄ mures i sidiant
libenter radicibus eius. inde medi-
cinam querentes. **de naps. Rubrica.**
Itē nota q̄ mures i sidiant
libenter radicibus eius. inde medi-
cinam querentes. **de naps. Rubrica.**

ylacum passione & colicam ex frigida a. sem et i sacello pmtu. riuino decoctum supponat. Ad idem ualet. r ad strag. er. ha wa decoctia i uino r olo. r sup posita.

Contra tenasmo ex hucie r glutinoso ai anus emur. puluis supponat ano. re nes r i ungatur melle. r sup sparga tur plus semis eius. et cymini. et colofonie. **de nenifare.**

Nenifar. est fridu r hu. i. n. gdu. Erba e hns lata folia q i aquosis inenitur locis. cui duplex e manies. Vna purpureos hns flores q melior est. Et alia caxcos. q no e ad elona. flos q petur usui medicine. In septem colligi tur. r p duos anos i mlta efficacia s natur. **C**o floribus fit syrup p apue q. acutas febres r pdistempato i calidi tate. flores d coqntur i aq. addito cura ro. r fiat syrupus. Contra dolozem capitis ex caliditate. saraceni ponit i aqua pnocte una. r mane tale aqu am r flores narribus applicant.

Napellus est nayo de napello. marinus. i litore maris crescs. et est uenenu pessimu. r pmaosum. q i humo calitatis r siccitatis est. linc tum de let maculas cutis. r cu ipou su mitur. rectificatu studio medicie ualet qua lepram. Est aut uenenu hoi bi benci ultra dimidia unca. r man hi terficiat hoicm. Et q miraculosu est. q quida mus puulus pascat r inenit iuxta ym. et ille mus est tyriaca q. uenenu ipi napelli. **de nigella.**

Nigella. cala r sic. est i. m. gdu. sem est culca erte que i locis paludosis r inter frumentu reperit. sem p. x. anos suatur. Est aut rotu dum. r planu. B rufum. r sbamaru. Vn ht uirtute diuretica ex amaritu dine. dil. r qsu. ex suis qlitatibz. Sim plastru factu ex farina nigelle. r iucto absinchu circa ubilicu r p apue pue

ris. lubucos necat. **O**augibus pfi atur cum melle r detur. farina nigelle fca cu aceto tepido. r auribus i suflato uermes necat. **V**ngatu nigelle ex ml ta p tute fiat decocto i forti aceto usq ad qsupced. r aliquantulam spissitudine r tuc addito olo fiat q uiguetu q opu mu e ad scabiem r i p eagine de face tollit. **de ougano. Rubrica.**

Ouganu calidu r sic. est. i. m. g. alio noie dr colena. Cuius duplex est maneries. l. ouganu agreste q lacca h folia. r foraus opat. Et e domestica q i ortis repit. r minor h folia. r sua uuis opatur. q i medicinis ponit. Colligitur aut i tpe puctois floz. r i uba suspenditur. r hcat. folia cu floribus delet i medicinis poni. abiectis sypu bus. p annu suat. **V**irtute ht dil. r qsu. r acchendi. **C**ontra frigidu uena capitis. folia cu floribus i ceta sine liqre bn calefacta i sacello pntat. r i lili lum capiti suppat. r paciens bn caput panis ut capud sudet. **V**inu decoctis eius gargariatu. ginguaru r fauau qsumit hntate. **C**ontra frigidu aliu detur unu decoctois ei. r ficau hcat. ul puluis eius ai melle pfect de cu calida. **V**inu decoctois ei digestionu pfortat. r dolozem stoi r i te stinozum excludit. **I**te fahali facti ex erba ipi decocti i uino. r renibus suppona. ma et dil. solunt. **de porris. Rubrica.**

Porri bntet fere omes aerem. et terra desiderat mediocriter soluta ut optime pfiat. r piguem ul stercozaca. **S**eratur aut ilocis calidis. r tepamto pyumis. de mense detebus. **I**ntepans r frs. mse. **J**an. m. r marcu. cu terra suet ad equalitate redacta. h aut saco fit. aut sola aut cu alus erbis myta. i terra optime col ta. r de sup letamie chopta. h semia fit spisse spgenda. dem euellenatur pmo

denisfar

napello

nigella

grossiores porine. nec aufertur aliqd
 de ipaz radiabus cū sulcis plantantur.
 s; qñ cū palo detet plantari abscondū
 tur radices qñ usq; ad ipaz porina. et
 sumitas folioꝝ. Et plantant de mēse
 apl. r madu. r p totū mēsem. Junū. s;
 et plantari possūt r de mēse Julu. et
 aug. r septēbris. r octubs. r erūt uti
 les i seqñ mēse martū r aplis. Nec
 i plantatōe pꝛoz querenda ē mollis
 terra. s; mediocris ē optima. r satis
 bona ē ea q̄ sūt fere sica. **C**it aut
 duobus modis pꝛoz plantatio. Vno
 modo sulcis. ut tononie moꝝ ēs. ut
 p̄ una p̄lecta spanna. un sulcus ab al
 tero distet. r pꝛoz sunt ab invicē in
 sulco iacentes positi. q̄ternis se patidi
 gitis. r cū sit seqñ sulcis terra trahi
 tur sup pꝛoz. r pedibus suaviter q̄
 calcatur. **S**ecdo aut modo palo planta
 tur. s. ut optie pastinatis. et dispositis.
 areis. fiat foramina cū palo grosso fere
 ut lancea. r q̄cuna p̄mā spanna et
 ultra uno semisse distancia. In quibz
 ponitur p̄parata porrete. nec foramina
 replent. aut qdā terre i eis ponit. s;
 elapsis t̄bus septimanis. cū erba i eis
 nascatur sarculant. r erbis mundant.
 Et fertur q̄ pꝛoz sic plantati sint melio
 res aliis. nec possūt facile furū euelli.
 h̄c modus magis labuolus existit.
 h̄c modus plantant optime inter cepas.
 q̄ grossis. r euullis cepis sarculant.
 r inueniunt optime puenire. **C**ū euell
 untur i uno loco relinātur aliq; et p
 seminibz resuānt. Quī quidē semina
 possūt p̄ tenui suspensa illesa fugari.
Calm r sic. est. i. m. g. **S**edm abū
 Mandulil est. nocet em̄ stō. faciens
 in flacionē ac uentōitate. r cū suu acu
 mine neruos ei moꝝdet. h̄c r p̄tate
 facendi fumū nigrū. melancolice p̄
 nentes. qui ad caput saliens uisui tene
 brositātē facit. atq; sopnia terribilia

et timorosa iduat. Vñ cauait ab ip̄o.
 coleria. maniaci. r opilonē in capite
 h̄ntes. s; diligentes eos comedē. acci
 piat post eos lactucas. portulacas. en
 diuias. r silia. ut eoz calor tempet
 ab istis. Aut eluent. de indē bis aut ter
 lanent. r etū post modū dent. **V**alē
 tam s; medicana. Crudi em̄ comesti. r
 cavilles plmonis de grossis mūdificat
 h̄uoribz. r opilonē ep̄is apuit. Itē sicut
 p̄ri cū aceto. olo. r thure n̄aribz missū
 sangnē ex eis fluente stringit eis. s. q̄
 frigide sūt natūe. Itē i autē distilla
 doloꝝ de friditate. r h̄uitate factum
 placat. Itē p̄ri crudū cataplacatum
 sup morsum s̄penti bñ p̄dest. Itē m.
 doctū r cū olo s; uameleo. ul amigdaleo
 q̄ditum. uenerē sulcat. **P**linius.
 aut dicit q̄ p̄ri q̄ritū cū melle em
 placū sup uulnera sanat ea. Cū uino
 bibit sicut el laboz doloꝝ soluit. Cū
 sale mixtū uulnera cito claudit. et
 sanat. duricias relaxat. **S**ifuncaris
 cito r solidat. Itē p̄ri crudū come
 stū ualet q̄ ebrietatē. et stimulat
 uenerē. Itē solo doloꝝ fugat scorp
 ones. r s̄pentes. Itē ualet p̄ra denā
 doloꝝ. r eoz interficiat ūmes: set
 acē oculoꝝ etemat. stōchū grauat.
 s̄tū creat. sangnē i cendit. r i flam
 at. si ex eo nimū cōdat. **T**em p̄ri
 sicus est. r foracoz actōis. de quo
 tres dragme potui dāt. cū duabus
 semis alei. mire sangnē de pectore sac
 antibus fluente stringit. **D**e papauere.
Papauer seritur septēbris. i locis
 calidis. r sicis. Et tepatis uō.
 r frigidis. mēse. Jan. feb. r marc. et
 nouēbris. pot r cū aliis erbis feri. et
 est frigidū r sicū. i. p. g. Cū duplex
 ē maneries. Albū. s. r nigrū. Album
 fridū est. r hu. Nigrū ē firm r sicum.
 et maḡ mortificat. Sem̄ ei collectū
 p. y. annos suat. h̄c aut uirritem

inducendi sopnū. leniendi. r mortifican-
 di. **C**ad sopnū puocandū. fiat emplū
 ex semē utriusq. ul alterius cū lacte
 mulieris. r albumine omi circa typora.
Oulieres salernitane dat pueis pulue-
 rem semis papauis albi cū puolac-
 te. **S**em aut papauis nigri nō debet
 dari. qz magz mortificat. **C**ontra
 calla apata in pnc. r qz calefactionem
 epis. sem papauis ul ipa erba trita
 qficiat cū oleo. ro. r suppat. **C**ont
 siccitate mbror. ut est i ethica. et
 i alus i firmitatibz. oleū uolaceum
 calefiat aliqz tolū r puluis papauis
 albi qficiatur cū eo. r i ūgat spina
 ptotum. **A**d idē r qz siccitate pecto-
 ris mltū ualet diapapanū. qz ex eo
 puapali fit. **D**icunt. plinius. r
 diascondes. r macer. qz ex succo foli-
 orū r capituloꝝ el fit opium. **A**nd
 sopnū febriatācū puocat. qz cū cau-
 tela dari debet. qz mltū opilat. ifri-
 gidat. et mortificat. r mayie papa-
 uer nigrum. **De pucedano.**

Pucedanus est erba que alio no-
 mine dicitur feniculus poran. que
 calla ē. r sic. **E**t unū de coctois eius
 ualet qz. strag. dis. r opilone splenis
 r epis. **E**rba r el docta i uino. r olo.
 et cataplata spleni r epati duriciem
 eoz remollit. **C**ontra frigidos hūozes
 i spualibz existentes det aqua doctois
 eius rordei. **E**t si sūt mltū frī. detur
 unū de coctois eius. r succi liglicae.

Petrosellus feri **De petrosellino.**
 pte de mese de cēbs. feb. r mā-
 cu. r aplis. r transplantari fere toto
 tpx āni. solus r cū alus erbis siml.
 semā el p. v. annos possūt suari.
Est aut calidū r sic. i. η. g. diure-
 ticū ē. r i cadens urina. r mstrua puo-
 cat. **V**entositatē r i flonē dissoluens.
 et papue. sem eius. **C**al. dicit qz
 cataplata sup pustulas. scabiem et

morteam. eā mire mūdificat. **V**nō offit
 ydopias. r pidiaca febrē patientibus
Renū dolozem. ac uesice placat. qz
 cōpoxis poros uiasqz rarificat. et
 hūozes ex tenuādo cū urina. r iud-
 re picat. epar r uulnē mūdificat.
Oplacionē eoz apit. r apata eoz
 curat. mayie que sūt i renibz. **V**en-
 tositatē colice passiois dissoluit. **P**i-
 statū r i uulua i missū. mstrua puo-
 cat. **S**inam r mortū fetū expellit.
 quo r potui dato. mūdificatur **Ab**
 hūozibz grossis r uiscosis. **De philo.**

Philum frigidū r hu. est i. η. g.
 tur. qz sem i medicas dz poni. **I**n
 te colligit r p duos ānos suat. **I**n
 uirtutē i frigidandi. r hūectandi.
Contra ariditatē lingue i acuto fr-
 bubus. sem i sibilissimo pāno liget.
 r i aq. i fundat. r cū tali aq. illumat
 lingua. **P**rius tñ ab rasa cū cilleloli
 gneo. **C**ontra siccitatē spualū et
 qstrictoz uentris. i acuto febribus.
 puatur philiū i aq. r dimictatur aliqz
 lū. de inde aq. illa erecta philiū
 cū frigida. **I**n syrupo r qz acuto
 febrēs qpetenti philiū ponitur. r mltū
 fiat de cocto. r postqz guata ad heret
 cacie. que cito ad heret p uiscositatē
 ipi philiū. qtra disin. qburatur i aq.
 testa. r puluis dem facit cū ouo sabbatū
 ul meli cū aq. rosata detur. **S**i fiat i
 co supioꝝ i testinoꝝ. **S**i uō uico i
 ferioꝝ. cū auidasia puluis el sup
 ponat. **A**d idē fit emplū expulsiere
 eius albumine omi r modico aceto. et
 aqua. ro. sup pectinē r renes. **C**ontra flu-
 xum sanguinis ex narribz ualet idē
 emplū sup fronte. r typpa posita.
 ul stuellū factū expulsiere eius et
 succo sanguinarie narribz imitat. **C**on-
 tra calla apata. sacellus plen ex semē

6

psilu. raliou' alie erle sepius super
ponat. **C**ontra aspitare capilorum.
lauet caput ex aqua de coctois psilu.
Ite sua frigiditate rhuitate qf uat
caforam. qz caphora nimis est sbe
lis sstante. **de plantagine.**

Plantago q' alio noie dr lingua ar
etis. est frida r sic. folia et sic q
solidat optie ulcera. rad hoc mch est
melius ex ur dic diasquides. Et mna
bile uide q' si bibatur succus triu radi
cum et cu tribz unciis uini aliquado
curat tertiana. Et si quatuor radia
succus cu quatuor unciis uini bibe
tur. aliqui curat quartana. **I**tem
diat. diasquides q' sanat uulnera canis
rabidi. ydropicos iuuat. **V**eneno re
pugnat. **S**us succus lubucos necat.
Et uehementer soluone uentris mi
tigat. **M**enstrua rstringit. Et tumor
es apatu impnt. repant r dissipat.
Gingiuas tumidas. et sanguineas
reprimt et sanat. **de polyodio.**

Polyodiu. calidu est i. m. gdu.
sic. i. n. Erba est silis filia que
crefat sup quercus. muros. r lapides.
s q' crescit i qrcubus melius e. radix
et collecta r aligulu mudata. rad solt
punu die exsicata pbieniu i multa
efficacia q'uat. **I**lla aut que fracta
in terius apparet arrida abicienda e.
virtute ht dissoluendi. q' su. r purgan
di pnapali fla. r mliaz. Et nota q' in
de coctioe polyodiu debet poni aliqd
exclusiuu uentositatis. ut anxyum.
folu mutat huores i uentitate. **I**te
nam co i apogimatibz r rfectioibus
et i iure galline. ul alterius carnis r
danl ead puluere ipi ad laxandum.
et ualet coctidiane. r terciarie exco
lacione epis ex grossis r uiscosishuo
ribus. febra r quartane qfert. yliacs

colias. rhuibus flegma mucilagino
sum i intestinis utilr medet. **C**ont
ra coctidiane. r yliaca passione r alo
pica. idoloze artidoy. rad q' suago
nem sanitatis tul sit usus. q' terrat
polyodiu. s. i. ul. n. ad plus sifit ml
tum laxandu r fiat de cocto et i aqua
cu prunis r uolis. ad duo semie fe
miali r anxy i mltia quantitate. et
colatu mane ul sero detur paienti.

Pastinaca seritur **de pastinaca.**
mese de rebus. Jan. feb. r mar
cu. In terra pigui alte fossa r soluta.
r optie pastorata r ruzq i radice du
ri e nutmeti. r minus qua rapanu
trit. ht aut qd da acumis vn e exte
nnas. r diaforesim faciens. **I**oguri
nam r mstrua puocat. ht r aliqtu
lum i flomis. vn coytus e iuuatua.
que assuefca illaudablez gnat saone.
Igit ut tepet. bis ea aq elixari optet.
r aq. erecta. tercio coqui. **P**astinaca
siluestris dr alio noie daue asininus.
Et domestica daue cretic. **C**arum
radix fm ysaac. est cala i medio. n. g.
r hu. i medio. s. folia r flores fm
alios sut calida. r sic. i. m. g. r una
palia i medicis ponit. q' sut qi eius
dem uirtutis. s domestica melior. **I**
te e qdam pastinaca rubra. que cruda
pot comedi. r cocta facit cu naps
pulcerima q'posta. r rubicudo colore
decorata. que seritur ur alie pastina
ce. **P**astinaca siluris ht efficaciam
papie fm folia r flores. modicam
aut nullam fm radices. hec erba
debet colligi cu flores pduat. abiet
tis radicibz. r i ubroso loco sicari r
pannu suat. **V**irtute ht dissoluendi.
q' su. r atrahendi ex qlitatibz. r diure
ticam ex sbeu sba. **C**ontra frigidu
reuma. faceletur capd ex puluere
facto ex ipa erba bene calefacta. **C**
Ad dolozem stol ex uentitate ul frigi

8 pastinaca
alia e siluestis
alia domestica

ditate. et strag. dil. colicā. et hanc.
passione detur unū decoctis eius totū
i mltā q̄titate. i unno rōlo de cocta sup
locū dolentē ponat. **C**ym strag. dil. et
unū lapidis de decoctis semis
el. et lavifrag. **C**ontra opulōne splen
is et epatis. ex frigida cā. et q̄. pdropis
fiat syrup ex succo fenicli. et decoctis
el. **C**ontra duricie splenis et epatis
ponat ipā erba i mltā q̄titate i unno
olo. et maceret ut p̄. dies i decimo
die coq̄tur usq̄ q̄ redigat i oleū. et be
pmatur erba hū et uolentur. et coldicia
postea p̄atur ad ignē. et i potat cera.
et fiat cerotū. quō. p̄. p̄. talia
apata est quēniens. **de portulaca.**

Portulaca quāq̄ ferē epie semie
tur nascitur ad uenientē calore.
et papue nascitur d̄. i. mltā. manu.
et i unū. p̄. aut ferē p̄. i. mltā. mu
ta. et inter caules op̄. p̄. i. mltā.
cepas. et p̄. et i unū. et p̄. i. mltā.
nat. Terra tam ualde p̄. de hanc.
ut op̄. qualescat. et ubi semē hūc sūt.
quoliter anno seq̄ta nascet. et max̄
si ubi aliq̄ maturitate puenit. et si
ledit nimia siccitate aeris. nisi frequ
irrigatōe uiuet. et hūbus artoz nō
fac̄ respites. **S**uis quidē due sūt h̄. et
ē em quedā portulaca ualde latapdu
rens folia. q̄ romana seu lenientiana
d̄. que mltā ē hūda. h̄. i. s̄. et
alia portulaca cōis pua pferens folia
et h̄. mltā ē hūda. h̄. plus lapida. et
inter alias erbas sp̄. seminatā
seratur. et respites nō p̄. dilatari.

Portulaca frida ē. i. m. s. et hu. i. q̄.
Viridis mltē est efficacē. exsiccatā nō
tante. Virtutē h̄. leniendi. hu. et in
frigidandi. optem̄ abus ē. febricitantibz
cruda ul' cocta. **C**ontra q̄stracionem
uentris coq̄tur cū prunis i aqua. et
comedat p̄. p̄. et portulacas.
et postea bibat aqua. Nota q̄ portulaca

et diuretica quēmenter ponitur.
Portulaca aliquid portulacis h̄.
et iō q̄ ferat stom. et testina. et ualeat
q̄. nulneta i regibz. et uesica nascentia.
ualet et fluxu sanḡnis. et unū. cum
manam suū ipm stringit. **P**ortulaca capi
te ul' fronte. ul' hypogastri i ungat. ualeat
et calore aufert. **P**ortulaca ualet comesta
dullinteria. et q̄ ferat colicās exstercos h̄
tibus. **A**nc. dicit q̄ ipā sua p̄. i.
eradicat uerucas si ex ea q̄ ferentur.
S et delet sup̄. denau. **S** et ab sande
de sideriu coyus. et i q̄ plōne calida
siccā addit in coyus. **de papira.**

Papirus d̄. q̄ pabulū. p̄. i. ignis
q̄ de siccā ad nutrimentū ignis in
lucernis et lampadibus ē ualde ap̄.
est ē erba exterius ualde plana h̄.
interius medulla ualde albā. bubullā.
et porosa. et max̄ i locis aq̄is. et d̄.
uulgariū apud nos unū. siccatur
em. et ex coctatur. parū remanēt
de cortice i uno latere ut medulla h̄.
stenceat. et q̄to minus h̄. et coctice
tanto clarus ardet i lampadē. et h̄.
is i flamat. **S** et eo sūt i aliq̄. locis
uasa et naues. videlicet in amph. et
india. **S** et d̄. plinius. et h̄. testat p̄.
alexandri. **S** et papirus ē sūt carne
q̄bis scribit. **S** et ex eis sunt s̄. et
et pulca sextoria et uariaute n̄. et
ligantē ex eis uela nauū. **S** et quidam
ex eis faciunt uestimta. **S** et d̄. plinius
q̄ et medulla mltā ualet ad aq̄. et ad h̄.
et h̄. q̄ ea nali i bibit. et ad h̄.
trahit. **S** et iō cum papiro aqua et u
no extrahitur. **de pulegio.**

Pulegium calidū est. et sic. i. m. s.
Colligit ep̄. floz. et i ubi siccatur
et p annū suatur. folia cū flozibus ab
iectis sup̄. i medias ponat. **S** et u
tem h̄. dissoluendi. et q̄. h̄. saccellato
fca capiti ex pulegio calefacto i testa
sine liquore. ualet q̄. fridū reuina.

et portulaca.

ad

Rapum facit ex aceto de cocionis
 pulegi. et sicca sicca. **U**aler. 7. frida
 tullim. et 7. tullim que e ex glutinose
 ul aquoso hūore. **V**it ungu de cocionis
 et ualer. 7. dolore frida et testimoniu
 ex frigiditate ul nemiositate factum.
Vit emplu ex eod fīm i uino coctum.
 et suppositū ualer ad idem. **V**it fōmā
 factū ex aqua de cocionis et. hūitatem
 maris d' sicut. et uulnā coartat. et
 ideo huc fomentacione mlieres saler
 in tunc mltū unūtur. **de rapa rubrica.**

Rapa i omni aere habitabili pueit et
 residat tra soluta. et pignū et
 adeo soluta q fere ipuluerē sic redac
 ta. ut optat qualescat. **S**eritur sem
 eius. ne nimis spisse spargat cū puluē
 myuū. circa fine Julu. usq ad medi
 um mēse aug. ul pax post. et totū
 mēse aug. i locis calis et uicis. et pax
 cū tra sūt rōtūm p pluuiā pcedentē.
 si rare semē mag. grandescat. et ideo
 ubi spisse ramis plantule et nate fu
 erūt. cū aliq robur accepit euellat
 aliq. et i locis uacuis transferant. ul
 abiciant. frequi sarculacē. et erbay
 liliacē mltū unūtur. **S**erit i agris
 mēse. et i stipulis et egregie. si optime
 fuerit ex arate. et solo erpse. sem et
 oprendū est. ne nimū mergat i tra.
Posuit i quode feri inter pūciūm
 et mltū serotinu. infra sarculacē hōy.
 que cū pūciū mltūm indē blatu
 sūt. sarculari debent. letat agropu
 tenti. et ualco leditur ubi. **Q**uod
 si tanta fuerit aeris siccitas. q ipi q
 gno feri nō possit pot i aliquo irri
 gari loco. et cū ubroso spisse feri. ut
 caulis. de indē cū qualuerit plantē
 eius et pluuiis tra sūt madefacta.
 transferri poterit circa fine aug. et
 usq ad mediu mēsem septēbus in tra
 opa me culta. **C**olligunt de mēse
 octubus et que pulciores erūt. blatis

frondibus plantetur ut semina sequere
 estate pducant. **R**apis sūt pūta cū
 aqua ut pcoqua ipi yemis et qdragesi
 me hantur. hoc mod. **R**ape optime
 lauent. de indē crude pponat i uale de solo
 ad solū. et i quolibet solo seminet sal cū
 semibz feniculoy et saturegia. ul sal
 tantū. **U**ltimo pondrent. et sic p. vii. dies
 dimictant. de in patur aq frida tanta
 q copiat. et sic frubunt p totū annum.
Rape sūt pūta. cū aceto. rasano. sūa
 pi. fenicul. et sale h mo. **I**ngredite dray
 cōū simlax. accipiat una libra rasani.
 ul plus sibi fortes hie uolūis. et una l.
 sinapis. et media lib. feniculoy. et tres.
 l. mellis. et una lib. salis. et rasanus
 iadatur sbalcor plongū. et pistetur mi
 nuatim. et secū semina et sal misceant.
 mel liq fiat. et cū sinapi distēpata cum
 optimo aceto circa medietate unius
 si uile misceat. **D**ind rapis ul naponibz.
 et radicy rubris. et palinacis. et piris.
 et pomis si uolūis. qruo mō cocat et
 optime i fridatis. et diuisis. fiat solū
 de pōas. et seminet de sup rasani cum
 semibz et sale. pns pūto sinapi usq
 ad equalitate. de in fiat aliud solū. et
 pnat sinapis et semina. **S**ic fiat usq ad
 plemēū. et fuerit. **R**apa fm ysaac.
 calla est i. n. g. multū plus cētis erbis
 nutrit. dure tamē digit. **v**olle et in
 flata facit carne. pē sui uentositatē
 et i flacionē. pind copū suscitāt. q si in
 aq coqitur. et illa eiecta i alia recoquat.
 diuicia sue sbe tepat. et mediocritē inter
 bonū et malū nutrit. **Q**ue nō bene e
 cocta e dufiale digerit. uentositatē gnāt.
 et i pios opillōne facit. **p** arce utilis e
 bis cocta. et utraq aq plecta recoquat
 cū pignūlia carne. **P**retēa sū medi
 cinā est qrua podagricis. sūm et iure
 pda eoz lauentur. **de rasano.**

Rasani q sem nō hē. plantatur
 corona reced tota ul media. ul

rasano.

fiunt de radiab; ei pua frustra. rplan
 tant d mēse nouēbus rdecēbus. Tera
 d'fidrat p'funde fossaz. soluta. piguē. et
 optime pastinata. sicut cetē erit. quaz
 radices grossas rlongas fieri optamus.
Rafano papue utimur ad faciendum
 p'pita drapis. Rafanū calidum est
 r sic. i. n. g. radix ei magis p'petit usui
 medicine. uiridis r exsiccata. h magis
 uiridis. Virtutē hē incidendi r disoluē.
 Et eo fit p'petens oxymel h mo. Cortices
 radiā aliq'tulū tēantur. r dimictant
 biduo ul' triduo i aceto. post modū ad
 datur ei tertia ps mellis. tale oxymel
 ualet q. q'tānā r coctidiana. n' sit de fla
 te sallo. Si fridi hūores r digesti sint
 in sō. cortices radiā rafanū p'fusas me
 lle. r i aceto comedat pacens usq; ad sa
 turitatē. post modū bibat aq; calidam.
 et digitis i ore in missis. ul' penna in
 noluta ul' ucta olo uomit' puocetur.
Contra duriciē splenis r epis erba
 ipa d'octa i uino r olo cataplasmetur.
Spectini r cataplata stranguria dissol
 uit. **D**ep'etibus ei ē q; si frustrū
 rafanū. ponat sup scoyponē r moxur.
 Et iō diat demotricus q; q; hē manum
 i sectā maturo semie rafanū. sine sui
 nocumto. tactat spentes. Hermes r
 tradit i alchimias suis. q; si succus
 rafanū misceat cū succo libucon t're
 q; cussou. r p'panū exp' sou. r i ipō ex
 tinguatur gladius. ferrū sicut plu
 bum i cadet gladius ille. Itē inuēt'
 est manacis. rafano p'ulo. cū succo.
 et sup capd ei maxū ligato. rece pisse
 bñficiū sanitatis. Et nota q; rafanū
 d' ē intib; i uiciū. r d' q; si p'pe sera
 tur. natura discordante r' fugiuit. Et
 paladius egyptus agricultor a firmat.
Radix est erba. cui **d' radice.**
 radix sill' noie appellat'. Celi sta
 tu nebuloso letat. licet i cū aere pro
 ueniat. Amat t'ra piguē. solutam

diu sbactā. r p'funde fossaz. toffu. et
 glaream. reformidat. **S**erit' mēse
 iuli locis tepatis. r mēse aug. r sep
 tēbus i calidis locis r siccis. Serent'
 sūt radices spacis grandibus et
 alte fossis. Gelus pueniūt i are
 nis. Serant' post nouā pluuiam.
 n' forte possint rigari. Qd satū est
 statū debet operiri leui sarculo. le
 tam nō est ingēndū h p'caus palae
 q; ind' fungose sūt. Suauiores
 sūt si aq; salsa fregit' irrigent'.
Radices feminini gnis ēē putant'
 que min' acres sūt. r hnt folia li
 ciora. r cū iocūditate uirendā. ex
 hūis g. semia colligem'. Quiores
 fieri credunt. si sbatis oib; folijs
 r solo tenui caule dimisso. sepe t'ro
 opiant. vnd' optime plantant' i silas.
 ut t'ra circa eas possit sepi' amulari.
 Si ex nimis acris dulces fieri uelis
 semina die ac nocte melle macerata.
Calida r sic. est i. n. g. min' quam
 rapa nutrit. p'p' suū acūm q; ē hōm
 acūmine rafe. Anemētū tam em
 s'ssimū ē. durūq; sō. r indigoni non
 uū. r i queniens oculis. dentib;. r oib;
 uulnēib; r dolorib; supra. fm abum.
 Et fm medicinā uenit. est enī lauiū
 uā renū. r uesice ex grossis hūq; b'ba.
 r uirina puocat. r māducata lapides
 frangit. Et si cocta comedat. ruffi ex
 frigida r hūida causa sbneuit. Et fm
 cibū comesta. toraone r i flatib; g'rat'
 r sō fit i laudabilis. q; te stat' r uctus
 putridus. q; ex ea fit. maxie ante ab
 um. Illa enī que ieiunis esui datur
 eleanat abū. r coibet ne ad locū coc
 tois descendat. Vn' fit cū idurandē
 digestionis r puocandi uomitū. ma
 xime eis qui naturalr uentositatē
 i sō hnt. si post cibū accepta. min' q;
 agit uentositatē sup' ascendentem.
 r cū sua grauitate ad in ferioza d'

scendit. deponitq; abū ad locū dige-
stionis r digerit ut oportet. pūde
uolentes eam puōitū accipe. acci-
pant ante abū. **Itē** hē uirtute
silem rasano. r q. easde causas r eo-
dem modo datur. set nō est adeo
efficax ut rasarum. **de ruta.**

Rota seritur mēse aug. r meli
pagat d aruptis ramuscūlis
i terra potis. r si sumitas aliauis
ramuscūli el i curuatur ad trā. stati
i trā fixa radicat. r difficilime arefat
hēta. **Plinius** dicit q abat fri-
gidū yemē. r ymbus hūōrē. sicis
gaudet t̄p̄ibus. trā lacucia. ul anē
uulnūtrri. Ad eo diligit fici q me-
lius sbeo. ul iuyta eū quā alibi qua-
lescit. Verno aut t̄p̄e transplantat.
aut i mēse septēbs. r assidue iriget
si nō hē ymbre. si pmutat flore faci-
lius arefat. antiquata lignescit. si
rami el bis omī anno terra usq; ad so-
lia nō opiat. qū aut i durata ē. et
ligna facta. nō bene pululat. n ab-
scondat iuyta radices. tūc em i noua-
tis ramis redit ad eam iuuent. **C**
Calida r sic. est i. ij. g. cui duplex ē
maneries. s. domestica r siluris. que
pigamū. dr. folia r semia q̄petunt
usu medicane. semia possūt p. v. anos
suari. folia siccata pānū. **Virtute**
hē diureticam. dis. r q̄su. **Contra** ce-
falia r epilexiā i balneo accipiat pay-
succel calefacti p̄nāres q̄ sta educat.
r cerebrū mundificat. Item unum
doctionis el ualet ad idē. **Contra**
defectū uisus ex fumositate colica. In
dolo ponat cū uino ruta. r paciens
tali uino utatur. **Itē** cū aq. rō. mixta.
r sup oculos lyp̄osos aut sangnolen-
tos p̄ita. mirabilē eos mūdāt r la-
nat. **Contra** dolore denaū ruta coc-
ta i uino catapletur sup locū dolentē.
ul aliē. accipe fuste eius r exure ali-

quatulū ad ignē. r q̄cauitatē el caute-
rica. r sans q̄fert. **Contra** frigiditatē
stōi. r el palisy. r alioz m̄broz detur
uinū decoctois el. r castorei. **Contra**
opilonē splenis r epis. strā. r dis. det
uinū decoctois el. r radices feniculi.
ul puluis el cū succo. **Itē** Contra.
strā. r dis. ruta i uino cocta r oleo
pectini cataplet. **Contra** tenaxmon
ex strā causa. d̄copat i uino r fiat
encatissima. r calefiat bonū uinū et
fundat sup ruta. r paciens recipiat
fumū p embotū. **Ad** mēstrua puo-
canda. r hīnā fetū mortuū educen-
dum. detur trāfera magna cū succo
rute. Idem opat succus eius solus
pos receptus. aut puluericat aut
tēneritates el i oleo frige r suposite.
Contra exteriorz dolorem ex q̄tusione
ul alia causa. ruta i testa sine alio
liquore supponat. **Contra** lyp̄itudinē
r dolore oculoz. puluis ammi cum
succo eius q̄ficiat. r i eo bunby in-
tincta sup oculos ponat. **Ruta** r
bibita ualet q̄. uenemū bibitū r mor-
sum uenenatoz aialū. r i cataplaya.
Et nota q siquis ēēt totus arcūdat
ruta uiridi. secure possēt accedere ad
basiliscū. **Dicit** plinius. diascorides.
r q̄stantinus. q mustela p̄ngtuna cū
spente comedit ruta. r munita od-
re r uirtute eius secure inuadit sp̄-
tem r interficiat basiliscū. Cuius edye
de ortis fugant. busones r oia uene-
nosa. r id q̄mode plantatur i locis
ubi sem apū. **Itē** succo rute i unca.
alcorpionibus anxis. auēspis r api-
bus nō punguntur. **de rubra.**

Rubra desiderat terrā solutā et
piguē. ut optime pueniat. tam
in mediocrit piguū puenit. que cum
uānghis alte fodenda est. de mēse oc-
tubris. r nouēbris. r septi mēse feb.
ul marti. ul aprilis serit sp̄ssa. ut

frumentū. ul' spelta. r' hūc arole sicut
i' ortis. ul' quatin ut i' seminacione fru-
mētū. solo rastro sem' opriendū ē. r' ab-
oibus herbis r' radicibus. r' mayie gram-
ne optime librent'. cū uangat'. et cum
arcule fiūt. **De m' rucatur quot. erbe-**
nascuntur i' ea maibz r' sarculo. De ind'
i' angusto semina cū nigra fuerit. colli-
guntur cū tota erba. r' tene siccata fūd-
tur ad fumū. r' postea 8 mēse octubus
circa finē. ul' i' mēse nonēbus fodiunt'
fulci. r' ex ipa terra aree modicū opum-
tur. De indē sequēti estate rucatur. quot.
i' ea erbe nascunt'. r' mēse aug. semina
ut dictū ē. utz colliguntur. r' ipi' erbe
radices. si placet efossa tra paulatū sup
radiabz colliguntur. r' i' sole siccant'. qz
melius est q' usq' ad septē anū dimit-
tant' i' terrā ut grossiores fiat. r' meli-
ores cauando uerū sulcos r' opiendo a-
reas ut dictū ē. Cū radices siccate fu-
erūt. artul' uiterant' ut rūpanē. r' atra
r' pulnere libent'. r' clare fiant. r' si de
ipis fiat puluis plus ualebit. Et nota
q' terra ubi ponit' rubla. solo aratro r'
tene obmerso fodi pōt. **De spinaciis.**

Spinacia optime seruntur de mēse
septēbus r' octubus p' yeme r' q'ora
gesima septē. Itē de mēse decēbus in
locis calidis. Jan. feb. r' marci. p' mēse
aplis r' madu. r' aliis i' mēsibz possūt
seri. seruntur aut' r' sola i' areis. r' cum
aliis herbis mixta i' terra pigui r' tene
pastinata. Cū colliguntur si una uice i'
cadit' medietas cespites. r' alia uice
alia medietas. diu durabit utilitas ei.
frigida sūt r' hu. i' fine. J. g. Ventrem
hūctat' r' ualent' gule dolentis. d' sang-
ne r' colera rubea. r' meliora sūt s'coz
quā triplices. **De strigio.**

Strigū. solatū. r' marella idem
sūt. frigidū r' sic. ē r' aliq' tūlū
diureticū. Vide fm folia r' flores mltē
ē efficacē. efficacū nullius. virtutem

hē i' frigidandi. **Contra opilonē splentē**
r' epis. r' mayie q' veteriaā qm' opulata
ē ps' supior castifellis. succus ei' detur
in potu. ul' fiat syrupus ex cicaro r' sic-
co ei' ul' q' melius ē. dent'. J. n. succus ei'
cū. d. J. reubarbari. **Contra apata i' hō**
r' i' testinis. r' i' ep. detur succus eius
cū aq. ordei. **Contra calefactoz epōs pe-**
ca i' tūta i' succo ei' supinat'. Itē fiat
q' calidū podagra. vel et ha ipa tria
sepius supinat'. vel melius erit. sicut
succo ei' addatur acetū. ul' agre sicut
oleū rosatū. Contra calū apā uipnē.
ad repaussionē materiei. erba ipa tria
si uer' ponatur. **De sempina.**

Sempina est erba sic dicta quia
sepi uiridis reperit. frigida ē i' hō
r' hūc. i. J. Viridis multe est efficacē
ex siccata nullius. **Virtutē hē i' frigidā-**
di. plagelle i' tūte i' succo ei'. r' acetū
ul' ag'lo ul' epati epithimare multum
ualet. q' calefactionē ei'. r' q' dolorē emē
cala cā. Itē erba ipa tria r' supinata ul'
let. q' calida apata i' pnc. ad repaussionē
materiei. licet postea obsit r' spissando ma-
teriam. q'ra uisuras ex igne ul' aqua
fiat i' gūctū ex succo ei' olo. ro. r' cetera
nō debet poni i' pnis q' tuoz diebus. sicut
calida apponatur. ut fumi tantū fiat
euaporacio. Vn' pus ungu' sapone r'
similibz. de indē unguento pōco. **Contra**
fluyū sangnis qui fit p' ebulliaonē ei'
i' epate. r' in uenibz i' estate. plagelle in
succo ei'. r' aq. ro. i' tūte. frigidā sicut
supinat' sup ponatur r' guturi. **De satirion.**

Satirion d' ē apū silure. r' ē calū
r' sic. i. m. g. virtutē hē atribent'
aremotis ptibus. Vn' cū testuali ei' cum
melle q' feci' coyū puocat'. melius tamē
si fiat q'fecto ex illis r' dactylis r' pistacis
r' melle. Itē succ' eius cū oymelle d'at'
pdest arthriticis. **De sponsa solis.**

Spisa solis. atorea. mēba. r' solē.
quū id est. frigida ē. r' hu. s' hū.

6

ip̄a comesta ualet. q̄tra uenenū si sit ex
moisu. **Itē** succus el̄ s̄p̄it̄. **ualet** adopi
lonem ep̄is ex frigida cā. **Itē** ualet q̄tra
calesacionē eiusdem. **de silero montano.**

Silermotana siue silesios. calin ē.
r̄ sic. i. n̄. ḡ. sem̄ el̄ collectū purus
annos p̄t̄ suari. sem̄ ponitur ī medicis.
Et h̄t̄ uirtutē diureticam dis. r̄ q̄su. r̄ acia
hendi. **Q̄tra** asma ex frigida cā dēt̄ uinū
doctōis eius. r̄ sicū sicay. **Ūl̄** dēt̄ plus
eius cū sicay sicay. r̄ assatis. Contra opi
lacionē ep̄atis renū r̄ uelice. strā. r̄ dis.
dēt̄ uinū doctōis eius. **de stafilagnia.**

Stafilagnia. cala r̄ sic. est. i. m̄. ḡ.
sem̄ el̄ erbe sili noīe appellatē. ma
ḡne efficacē ē. r̄ dēt̄ r̄ capud purgū. q̄
ip̄m aflate purgat. uinū desiccāt. r̄ reuma
phlet. r̄ stom̄ mūdificat. **Vinū** doctōis ei
r̄ rosay q̄. predicta gargaricet. **Contra**
scabiem r̄ pediculos ūguētū factū ex pul
uere eius. r̄ aceto ualet. **Itē** ualet q̄tra
palsim siyeo fiat in uctio. puluis sem̄
eius cū melle datus lūbzacos necat.

Squilla cala est. r̄ sic. i. n̄. ḡ. erba
est sibi cepulle. **Vn̄** tuberosa radiy
magis p̄tat̄ medicine quā erba. si sola
repiat. mortifera ē. h̄t̄ aut̄ uirtutē diu
reticā. **Vn̄** ualet ad digonē materiei. tā
i cocadiana q̄ i q̄rtana. **ualet** r̄ q̄. opilo
nem splenis r̄ ep̄is. r̄ q̄tra dolore ylaū
r̄ articuloꝝ. **Ūl̄** testatur ysaac. q̄tra dēt̄
passiones talis sit usus. **sq̄lla** diuidatur
p̄ mediu. r̄ tot tunice ab interiori p̄ate
abiciant. q̄ ab exteriori. r̄ tot i medio re
fuerit. ex terioꝝ dēt̄ abia. q̄ uene
nose sūt. r̄ m̄l̄cū calē. **Interiorē** sili
abiciat. q̄ mortifere sūt ex nimia fri
giditate. **Medie** tunice sūt tepate. **Vn̄**
istaru fiat de cocto in fūno pasta inuolu
tura adatur mel. **si** uis ut oculi foid
oper̄ sq̄lle nō fiat de cocto i pasta. **si** tan
tum i aceto. q̄tra omēz doloreꝝ exterioroꝝ
parcaam ex frigida causa **ualet.**

Sinapis seritur. **ante de sinapi.**

d. sinapi.

ymē. r̄ post. r̄ trā pigūe de hie
rar. **sinare** seratur melioꝝ effiat. q̄ si
nimis sp̄ssa ē poterūt aliq̄ue plantule
inde tolli. r̄ alibi transplantari. **h̄** erba uā
se mltiplicat. q̄ ubi semel serit. uix loc̄
ille alia postea libatur. r̄ ubi sem̄ eius
cadit p̄m̄ uiret. **Calida** r̄ sic. est i
medio. m̄. ḡ. **Non** erba set sem̄ q̄ coll
ectū est. p̄. v. annos suatur. **virtutem**
h̄t̄ dissoluedi ac̄thedi. r̄ extenuadi. **Q̄tra**
palsim lingue. sem̄ eius r̄ masti
catū. r̄ si lingua retentiua ualet. **Cont̄**
palsim alioꝝ m̄broꝝ ponat̄ i sacello.
r̄ de coquat̄ i uino. r̄ sup̄ locū dolentem
ponat̄. r̄ p̄apne i p̄nt̄. eḡ tudis. **Opul**
uis el̄ naribz ip̄itus strenuacionem
puocat. r̄ cerebū asupfluitatibz mūdi
ficat. **Contra** antiū asma ex glutino
so hūore dēt̄ uinū de coctōis el̄. et
ficiū sicay. **Contra** opilonē splenis r̄
ep̄is. r̄ lenco flancia. **d** coquat̄ i aqua
cū radice femiculi. q̄ colata addat̄ mel.
et talis p̄ferio dēt̄. **Q̄tra** splenis du
riaem erba ip̄a cū quēuoḡia p̄p̄m̄ ab̄
trita supponat̄. **Comēnium** facit̄ ex
aqua doctōis eius m̄l̄cū eduat. **Itē**
erba ip̄a docta i uino r̄ reuap̄lata. strā.
r̄ dis. soluit. **Vinū** doctōis sem̄is
el̄. r̄ draganti. hūitacē uue. cerebū. et
fanciū exiccat. draganti ponit̄ ne ue
hement̄ exurat. r̄ excoquet. **Pitagoꝝ**
aut̄ ultra om̄s erbas sinapim comedebat.
Vn̄ plinius dicit̄ d̄ ip̄a q̄ hūoꝝes grossos
r̄ uiscosos extenuat. **Et** p̄icturas sp̄
tum. r̄ sc̄p̄ionū icus. addit̄ aceto
sanat. fungoꝝ uenena supat. **vena**
um dolore mitigat. **Ad** c̄by penetrat.
et ip̄m mirabiliter purgat. **frangit** la
pidem. **Et** m̄l̄cū im̄ pat. **Ap̄tūm**
excurat. **Et** stom̄ p̄fortat. **Sp̄lenticos**
uinat. **Et** yd̄opicos curat. **liturgicos.**
et eos m̄l̄cū uinat. **Capillos** mundat.
et eoꝝ casum p̄ferat. **In** congruos uinū

fontis r tunc tollit. Et oculoy caligi-
nem de tergit. Paralyticis s'uenit. q
p'oros apit. r h'noie infundente nervos
dissoluit r'qsumit. Et dicit q' maiz e
urt' i semie qua i erba. **De suaco.**

Stucuum rcauliculus ag'stis id
s'it. Calidū r sic. est. i. n. g. se-
men suacis r folia q'petit usiu medi-
ane. **Contra** palisim lingue sem ei
q'masticatū i ore diu s'blingua teneat.
Et si alia parte corporis s'it. folia coc-
ta i uino cataplent. **Contra** litargia
pulis semis ei narribz i s'uflet. Itē
fiat decocto semis triti. r s'uca rute
ag'stis i fortissimo aceto. r ex ipō fricā-
tur posteriores partes capitis tamen
prius rase. fomentatio ex folis coctis
i uino strā. r dis. soluit r m'strua puo-
cat. **Emplm** ex folis de coctis i uino
et oleo. si pectini. r iurge sup'ponatur.
vriam puocat. **De scordion.**

Scordion. i. aleū agreste. est ca-
lidum r sic. i. m. g. solus flos
eius q'petit medicane. aqua ul' uinū
de coctois ei spūalia mūdificat affla-
te. **Et** ualet q' dolore stōi. r inte'stinoy
ex uentositate. Et q' opilez sple-
nis et epatis ex frigida causa. Item strāg.
et dis. soluit. **De sparago.**

Sparagus. Calidus est i tercio.
Et fructes r sem' q'petit medicā.
fustes tenerim coquinati cū carnibz
sine cū aqua ualet q' opilatē sple-
nis r epis. strāg. r dis. Itē q' dolore
stōi r inte'stinoy. r q'tra yliacū passi-
onem ualet. Itē uinū de coctois se-
minis eius ualet contra predicta.

Sisymbriū. calidū r sic. **De sisymbro.**
est. i. m. g. aliud ē domestica
aliud silure. q' calamentū dr. virtu-
tem h't diuretica dissoluendi. r con-
sumendi. **Contra** manū pectoris
fiat pulres ex farina oxidi. r aqua.
addito puluere ei. et denē paaenti.

Contra frigidū reuma folia eius in
uase sine aliquo liquore torrefacta et
i saculo pōita. capiti sup'ponat. **Vino**
de coctois ei ualet q' dolore stōi. r inte-
stinoy ex frigiditate. r q' opilone sple-
nis r epis. r urinales uias apit. Itē
erba i uino de cocta. r cataplata ualet.
Contra dolore stōi ex uentositate. mē-
strua r aduat. r matricē mūdificat.
r fomitū ei q'ceptū adiuuat. **De silua.**

Silua plantat plantulis. aur tam
subs iuuenibz. de mēse octubz. et
nouebz r feb. r marci. Cala est. i. n. g.
r sic. i. n. sola folia q'petit medicane. di-
ridua r sicca. r p'annū suant. **Alia** ē dome-
stica. **Alia** siluestris que dr' eupatorium.
domestica magis q'sumit r'q'fortat. **Vino**
uestris magis ē diaforetica. **Vino**
de coctois saluē ualet q'tra paralyticū
r epilepsia. In uino de cocta r cataplā-
mata sup' partem paralytica multū ua-
let. fomentatio scā ex aqua de coctois
ei ualet q'tra strāg. r dis. r matricē
mūdificat. Itē i salsamentis conue-
nienter ponitur. **De scabiola.**

Scabiosa cala r sic. est. i. n. g. s'ic
milius ē momenta. Sucus eius
r oleū r acetū bulliat usq' ad spūalia
dine aliq' tula. hoc ūguētū ualet
ad scabiem. balneum ex aq. de coctois
ei r cassiobarbaxi. **Valet** q'tra alopecia.
sicc' eius ualet ad idē. Et lumbuē
necat. Et auribus cū oleo i uentis ei
mūdificat. fumus uini de coctois ei
ualet q'tra emoroidas. **De senecionibus.**

Senecio calē r sic. s'it. i. n. g. alio
noie dicitur nasturtiū aquatica.
Cocte i aqua. ul' cū carnibus spūalia
mūdificat. fomentū ex aqua salia et
oleo de coctois eius. **Valet** ad yliacā
passionē. strā. r dis. In uino r de cocte
r cataplāte ad idē ualent. **De s'pentaria.**

Serpentaria. colūbaria. dragūaria.
idē est. dicitur aut' s'pentaria

6

sive dragonca. q. alta ei e in modum
 spenis maculis repleta. Cala. r sic. et
 i. n. g. radix ei p minuta frustra diu
 ditur. r siccatur. r puluerizat. r ppa
 num cribellat. r tuc qficiatur cu aqua
 ro. ul sine facies illuminatur ipam et
 ad solem siccatur. Ex hoc tali cu aq. ro.
 ul sine facies illuminatur ipam em red
 dit uirente r clarum. panu r deponit.
 Itē si puluis ei qficiat cu sapone r fistu
 le r ponat. i tantu foram ei dilatat ut
 inde os fractu ul putrefactu exhi poss
 it. Puluis r ei cu calce uina qfectus
 r aceto fortissimo optim e ad cancu
 ita q tertia pars sit calcis. Diasco
 ridis dic q ipa cu odore suo spentes
 fugat. nec leditur corpus absente
 si ei succo i unctu sit. **De serpylllo.**

Serpyllum. calidu r sic. e i. n. g.
 Aliud e domesticu. Aliud silure do
 mesticu. ramos p terra difundit. Silue
 stre crescit i longu r altum. flores et
 folia ppetit mediane. q i rudi olla cale
 facta. r i sacello poita. r capiti supposita
 ualet qtra fridu reuma capitis. Vinum
 r coctois ei r succi liquorice ualet qtra
 tussim. r q. dolore sto. Itē fomentu
 ex aq. de coctois ei ualet ad strā. r dis.
 r mudat matricē. r calefacit r qfortat.
 Itē vinu r coctois ei r anixi ualet q.
 dolore sto. Itē uinu r coctois eius
 stomachu i frigidatu. r epur. r splene
 calefacit. **De sanicula.**

Sanicula. cala r sic. e i. n. g. du.
 Serit de mese decibus. feb. et
 marca. mixta cu aliis erbis. r sola se
 ri pot. pltes ex farina r aq. r el pulue
 re spualia mudificat. puluis r qfect
 ualet ad idem. **Diascorides dic q ul
 us saturreie e quemens ad qhuacione
 sanitans. r ponit i abis. **Aben me
 suay dic q ppetas ei e expellere uen
 tositates. r in flaciones. r toraciones.
 et digerere abu. r expellit supfluita****

tes sto. Et puocat urina. r mstrua.
 r dicit usum debilitatu ex hūitate
 mala. **De sclareta.**

Sclarea seritu mese decibus. Jan.
 feb. r maia. r aphs. Tale r siderat
 terra quale abe erte coes. Optima est
 erba. et est ppetua. q postq e i ordinibz
 transplantata sic cepē plantant. cu fecit
 sem r maturu collectu fiit. si cadatur
 p tres ul quoz digitos sup tra. remuncat
 r pulcerima efficitur i autumno. Et si
 r cadatur supes arefat. r nichominus
 i septebu pululat. ul i estate segti sicut
 feniculis. r optime uiuit i umbra.

Scalogne plantantur **De scalognis.**
 mese feb. sic alea pse in areis. r
 rareis aliaz erbaru. Et una queqz facit
 mltas filias. r maxie si tra fiit bene
 piguis cu plantant. **Itē dr q si spiau
 la alei ponant in cepa. factis i ea fora
 minibz i quibz ipi spicula possit poni.
 r sbera plantent fiet scalogne. Sunt
 aut de natura cepay. si fiit min hūide.
 Apertu r fortat. r malicia aboz uene
 nosoz emedant. **Noceat usum et
 dolozem capis efficiunt. r fectozē oris in
 ducunt. Et nō ppetit hūtibz calidas q plo
 nes. si cu carnibus piguibz edi possit.
 q malicia ipay emendat. **De terrat. R.******

Terrat. i. erba iudica. cala r sic.
 est. i. n. g. Vinu r coctois eius
 digestionē pcurat. r dolore sto r testi
 noz exuentositate curat. Crispelle ex
 ea r farina r aqua facte naturalem
 calozem qfortat. Urina puocat. Simplic
 ex ipa erba decocta i aqua. strā. soluit.
 Itē fomentu ex aqua r coctois ei matre
 calefacit r mudificat. **De taphia.**

Taphia. est cala r sic. i. n. g. p tres
 annos fuit. Inuenit i arabia.
 india. r calabria. In uomitis medicis i
 uentis ponit. Cautē teri detet. Si aut
 inflone inde fieri qtingat. fricatur cu
 pano aceto i fuso. Ul pars tumens

ūgat. cū populeon ad duo aceto. **C**up
sia ē erba truantanoy. q̄rtus em̄ facit
ī flare faciē. r̄ corp̄. ac si eſet leproſus
r̄ curat ut hic. r̄ ai ſuco ſpume. **D**iaſſo **barbulo**

Diſſo barbulo

Mallus barbullis. calis r̄ sic. eſt. ſom̄
tacio ex uino de coctois ei q̄tra e
moroidas ualet. ad idē ualet ſi an̄ pad
enas idē poſt aſellacoem tergat. ualet
r̄ eius decocto i aq̄ ad tenaſimon. **E** q̄tra
fluxum uentris. **de teſtulo uulpis.**

Teſtulo uulpis

Mſticulus uulpis eſt bona r̄ dul
cis ī gultu. facit aut̄ cū uino ſup
tus appetitū coctus. r̄ adinnat ad ipm̄.
et ī hoc ſtat loco ſiccū. r̄ ē calis r̄ hū
dus. r̄ ē ſp̄s ſaurie. **de teſtulo canis.**

Teſtulo canis

Mſticulus canis eſt alia ſp̄s ſaurie.
r̄ ē ī ſolis r̄ ſtupite filis te
ſticulus uulpis. **E** radix ei ē dūy mo
dorū. h̄c ei unū globū ſupius. r̄ alcey
ī ferus. r̄ unus ē mollis. alter durus
r̄ plenus. r̄ ī illo ē hūtas ſupflua. r̄
ſi ante coctū maſculus ſumar maiorē
teſtē. id q̄ concipit̄ ex coctu erit frequē
ter maſculum. **E** i q̄tra femina ſumar
minorē. r̄ q̄piat̄ ſit maḡ femina. di
citur aut̄ q̄ maior auget coctum.
minor uō. abſc̄dit ipm̄. r̄ ſic utiq̄ am
lorū deſeruit opacione alterius. h̄c
dic̄ frater alterius in libro ſuo de
plantis. **de tymo.**

Tymo

Tymus eſt erba ualde aromatica.
cū flos d̄r epubimū. r̄ eſt flos
medicinalis. h̄c em̄ uirtute purgandi
m̄lly. r̄ ſlā. et iō ualet q̄tra q̄tanam.
et abas melancolicas paſſiones. r̄ ex
eo detemus acuerē medicinas. nō ipm̄
p̄ ſe dare. q̄ natura h̄c inducendi ſyn
copim̄ r̄ anguſtia p̄ordioy. **de uola. B.**

uola

Uola eſt frigida r̄ hūda. **de uin**
dibus ſit cucarū uolatu. et
oleū uolatu. **S**irup̄ aut̄ uolac̄ ſit d̄
uridibus r̄ ſicis. ſet qū de ſicis ſit
minus eſt eſicay. **C**ucarū uolatum
ſit eo modo. quo roſaceū. **S**irupus

ſic ſit. d̄nole ī aqua coq̄tur. r̄ ex colanina
r̄ cucaro ſit ſirup̄. **S**i aut̄ ex uino ſit
co. r̄ cucaro ſit̄ melior eēt. **C**olanina
aut̄ ſit hoc modo. **V**iole ī oleo d̄ coq̄tur.
r̄ colanina erit oleū uolatu. **V**alēt īo
rius receptū ad diſcreſiā laboris uolati
coypris. **I**te iunctio ip̄i facta ſup ep̄at.
ualet q̄tra caleſacionē ei. **I**te uicō ſit
ſup fronte r̄ t̄p̄ora remouet dolorem
frontis ex calore factū. r̄ ī ſopnū puocat.

Viole h̄c uirtute leniendi. hūctadi.
refrigerandi. r̄ laxandi. ſi paz ſit laxa
tine. r̄ purgat̄ p̄napulū colerū ruberū.
Vn̄ ualet febu t̄tiane. r̄ q̄. diſt̄panad
ep̄is ī calore. **E** q̄tra op̄lōne ep̄is. r̄ q̄tra
ruia. r̄ q̄tra d̄ ſecū appetit̄ ex colera. **I**te
uiole q̄tra uirtute ſup calla ap̄ata ī p̄na
pio q̄ferūt. **I**te ſit ip̄i erba. **C**romen
tacio ex aq̄. d̄ coctois ei ip̄i erit. ſit̄ ſup
pedes r̄ fronte ī acuis egritudinibz ſop
num puocat. **S**irup̄ uolaceus ē maḡ
coq̄dus quā roſaceus. alioquin acō an
rumperetur. **de uirga paſtoris.**

Uirga paſtoris eſt carduus ſilue.
eſt frigida r̄ ſic. ſolū ſoba ei q̄tra
ūc̄ medicane. **V**iridia r̄ ſicā. ſi uiridia
maioris eſſicac̄. **V**irtute h̄c q̄tra
di. repellendi. r̄ ī frigidandi. **S**impli
puluerē ei r̄ aceto. r̄ albumine ou. ſup
pectus r̄ renes ualet q̄tra fluxū uentris.
puluis r̄ datus ī ouo ſorbili ad idē ualet.
Datus r̄ cū ſucco plantaginis ad idē
ualet. r̄ ad p̄fluū m̄lieris. **I**te ad idē
ualet ſomentacio ex aqua d̄ coctois eius.
Trit̄ ualet ad calla ap̄ata ī p̄napio. r̄ ad
erisip̄lā. r̄ hūmodi. **C**arap̄laci cap
ti abruſo ualet q̄tra frenesim̄. r̄ uolac̄
ex calla cauſa. **I**te h̄c erba m̄lū ē ſit̄
datura retencū uulnerū. **S**emina
r̄ uermiculos que ſit ī cardus ſuper
radice ſiccatis q̄tra auicula. r̄ canan
cū datur eis. **C**ſidurus. dic̄ q̄ r̄ d̄
ei ī aq̄ d̄ cocta cupiditate p̄uocatur
ad miniſtrat. **I**te q̄ mala utiliſſimus

est carduus.

est carduus. et mutat mulieres ut fi-
lios masculos generet. **De volubili.**

Volubil est herba in uolvens se super
plantas pyimas. est aut parum
cala. s. mltu sicca. q. ostendit ei tortura.
Queda aut spes ei e que uocat finispa
ipru. et hec trestis est. r. aqa. hus ex
trestitate sua qstrictez. r. ex aquentate
mundificacone. r. lenicacoe. folia aut ei
sunt qsolidatua uulneru magnaz. nec e
ei par i illo effectu. Coq. tur aut i uino.
r. emplant sup ea cu aceto. Snt a medi
ana ad ulationis ignis. **Est a alia spes**
que dr uolubil maior. r. lac ipsi ab radit
pilos. r. interficit pediculos. **De vruta.**

Vruta dr quia tactus eius corpus
adurit. est ei ignee nature. ut di
at macer. hec duplex est. na quedam e
pungens. r. quedam mortua q no punit.
r. eius folia sut albioza r. molliora. r. ma
gis rotunda. r. utiq e medicinal. na succ
eius cu uino bibitus ualet qua yteria
an. r. qtra yliaca passione. r. q. colicam.
Cum melle curat antiqua tussim. r. mu
dat pulmone. Et uentris i flonem et
tumorē sedat. folia ei cu sale qtrita. uul
nera asordibz mudat. r. curat. silt mor
sum canis. r. sanat a caneros. Radix ei
qtrita r. cocta i uino r. olo ualet q. mōre
spenis. Succ ei fluxu sanguis de naribz
resistit. Sem ei cu uino bibitu. p. apue
mixtu melli r. pipi. mouet uenerem.
r. puocat urinam. Erbarecens tenera
cocta. uentri mollit sic comedat. r. p. i
pue mese maru cu olo cocta. **De uiriolo.**

Viriolum q alio noie dr parua
ria. est erba cala r. sic. i. m. s.
dr uiriolu q ex eo utrea optime
mudant. ex sicata nulli e eficacie. uiri
dis mltis. Virtute ht diafozetica r. ex te
muatua. **Contra frigiditate stoi et**
r. dis. paritaria calefacta i testa sine
a. q. licore supponat loco dolenti. **U**

etiam de cocta i uino albo alig. tulum
atrito cu sulfure. **Contra stia. r. dis.**
de coquat i aqua salsa r. olo. r. petru
catapletur. Cocta r. comesta mltu ualz
qtra dolore stoi ex frigiditate ul uen
tositate. **Itē qtrita aliquatulu r. calefacta**
cu uino r. sulfure tumorē minuit.

**Incipit liber. setimus de pratis et
nemoribus.**

Postquam in libris superioribus
sufficienter dixi de cultu cap-
struum agroꝝ. vinearꝝ. arborꝝ.
et ortorꝝ. que mltā regunt
industriū. dicā nūc de pratis
et nemoribz que nō tanta querūt doctri
nam. set q. sponte puenit anā. Et pmo
de pratis quare creata fuerūt. et quale
acere. terra. aqua. r. sicut de siderat ad apli
orem copiam r. ubertate herbaz. Et qua
liter fiat. r. qualiter paurent. r. re mouen
tur. Et de feno q. est ei fruct. qualiter
colligat. r. q. uetur. ad utilitate ipsius.

Prata fuerūt a natura diuino man
dato creata. ut terra que pmo nu
da fuit uestiretur. r. cognaretur. et
ut ipaz terre tam uirides qua siccā nutri
mentū queniens. aialibz herbis uentibz
p. stent. Nascitur aut i ipis diuisa herbaz
gna. ex diuisitate hūoz i superficie terre
q. tentoz. q. quide sagax natura opata e.
p. per diuersitate aialū nutriendoz ex
ipsis quoz appetitus i oibus e diuisus.

Cere uo. desiderat tepatu. aut frigi
ditati r. hūitati pyimu. Si em supflua
fuerit i loco friditas erit ibi p. petuo in
ues. r. glacies que oio i. pedunt g. nonem
herbaz. Et silt si calitas aut siccitas sup
flua fuit omēz uirgorem q. sument. u. ei
succurrat irrigacione fregu. **Terra**
desiderant piguē ad herbaz copia ueni

si nō fuit mltie pignedinis, saporosi
 ores. & magis odoriferas, & subtiliores
 trahit erbas. **S**i fuit nimis macra
 modicas aut nullas pducet. Talis ē
 tra & si sit salia ul' amara, sua t̄calita
 te & malicia se uestire nō p̄t. **A**qua
 maḡ p̄terens pratis ē aqua paludal.
 que cala cū cozuscacōe descendit. et si
 mult' aq̄. que mēse aplis. & madū. s̄
 t̄lis descendit. **E**t que cūq; i estate d̄ce
 lo puenit bona ē. dū tamen gelida nō
 existat. ex nā grandinis liqufacte. s̄
 meriti est aq̄. lacualis que clara. ca
 lida & p̄gus ē. **T**ercio aqua flumi
 ūm. **V**ltimo aq̄. fontā. **E**t quanto
 maḡ. aluo elongat̄ p̄ncipio. tanto me
 lior est. q̄ minus frigiditatis in se
 halet. **P**rata desiderat̄ sitū de p̄su.
 ū q̄nno sit humor inclusus. verum
 si ad eo sit p̄fundus talis locus. q̄ ibi
 q̄i semp̄ aqua copiat̄ sup̄ficiē terre. &
 nō erit aptus ad aliquas bonas erbas.
Si erit accedēs ad nāz palludis. & pdu
 at iuncos & paneras. & q̄drellū. & si
 milles erbas palludales grossas i spi
 das aq̄ticas. & fere oībus aiabily iuti
 les. **E**t si fuit adeo emines q̄ irrigari
 nō possit. facile siccitate. & ariditate
 paciet̄. n̄ fuit i alpidus. & loco frigi
 dis. **I**n talibus ēi locis & si paucas p̄e
 rant erbas s̄biles tamē sapidas & odo
 riferas ferūt. felix tamē prati p̄hico
 ē que sup̄ sermū fluentē hāt quo pos
 sit quot̄ opus fuit irrigari. **Qualiter
 fiunt prata & qualiter parant̄ & renouat̄.**
Prata quidē nāl̄ pueniūt ul' i ag
 tra solis radis illustrat̄. **E**t fuit
 & ope manuali. aut ex locis agrestibz
 nemorosus. aut ex capestribus agris.
Et p̄mo quidē mō extirpandus ē locus
 de mēse septēbris. ul' octubris. & i p̄di
 mentis oībus liberandus. nō solū spine
 tis & uirgulis. sed & erbis lacōibus &
 solidis. **D**e inde cū fregit̄ ex cultus

fuit. ac mlt̄a amacōne solutus. **S**mot̄
 lapidibus. & glebis & fractis stercoretur
 luna crescente recentū letamine. & ab
 unguis iumentoz sūma intencione
 fuerit intactus. **P**apue cū h̄ue sit ne
 i equale solū reddant̄ mlt̄is locis i p̄li
 nestigia. **S**i uō. ex capestribz agris
 fiat. cūndus ē om̄is locus. & glebis q̄
 fractis tā hic quā sup̄ior semine uicē
 cū sem̄ semine p̄t spargi. **S**i & possunt
 raparū semina tūc illi p̄mittē. **R**igari
 uō. an quā durū solū fuerūt nō d̄t̄
 b̄t. ne eius cratē minus min' solido
 us int̄ flui cōrūpat̄ h̄ioris. **C**ui uō
 uolūt̄ altius h̄ie p̄ratū & alius segetes.
 n̄ ex tris macris cū irrigatōe optime fi
 aunt hoc modo. **I**n mictūt i agrū aquā
 turbidā. ut ex terra nona sula repleat̄
 & ager eq̄t̄. & fiet optimū p̄ratū sicut
 aliqua seminatōe erbarz. & si talit̄ d̄
 mictat̄ p̄ quoz ul' quq; annos. & postea
 aratur om̄i anno usq; ul' sex annos post
 & grue de frumento seri. & meli' si post
 duos annos genus segetis transmutat̄.
Cui aut̄ uolunt̄ uno anno h̄ie frum
 tum. & segeti p̄ratū. quement̄ hoc mō
 parat̄. **I**n mictūt ēi aq̄ i agro extru
 blana. ibi q̄ dimictūt i estate. & i autū
 no si aenis fuit siccitas segeti nō. estat̄
 cū sem̄i secauerint. trā arūpūt. & s̄
 & trā uice arat̄. & seminat̄. **S**i si uolūt̄
 & suam h̄ie nō arant̄ n̄ circa finem
 auḡ. extracto quaunū. & tūc arūpūt.
 arat̄ s̄o recat̄ & serūt. & tam̄ bonum
 frum̄tū ibidē puenit. **E**t quidā d̄i ano
 seminant̄. & cū erbā quaunū ai segeti
 colligūt̄ h̄ modo. s̄. q̄ existente frum̄to
 i capis ul' stati post̄ extracōne ēi i mic
 tunc aquā i agrū p̄aus clarā quā tur
 bidam. & optime custodiūt̄. de ind̄ qua
 imen cū s̄upla serat̄. & yeme aiabibus
 p̄bent q̄ erbā cerūt. & de s̄upul sibi lec
 tum. & simū faciunt. s̄upla aut̄ & erba
 secata trā arat̄ seml. bis. & tercio

fezius
 q̄r fuit p̄ra & qua
 h̄er p̄ra serūt
 & r̄o r̄o r̄o r̄o r̄o



seminat. ubi bonū frumētū, & aliā blanda
 hnt. **C**aurant autē qz ex p̄tis euelluntur
 oīa ī pedimēta quocāens nascunt̄ ī eis. &
 ē erbe p̄tis ī zgrue papue post magnas
 pluuas que trā adeo mollificāt. qz erbe
 nocue radical euellunt. **P**lurimū ā
 p̄fert p̄tis si t̄p̄i yemali recena friment
 letamine ad ubertatē erbarū. **C**amplius
 si statū cū secata fuerit foratē irigentur
 ter aut quat fructificabūt ī anno. **S**et
 cū uetusta fuerit. mīscu copra radant.
 Ad mīscū autē necandū. **A**sserit paladi
 sepe cinere ī genūdū. **Q**uod si sterilis oīo
 factus ē locus aretur plures. & dno
 equatur formet p̄tatū **Qualiter fenū
 colligat̄ & sicut̄ de utilitate ip̄ius.**

Standa sūt p̄rata cū erbe ad debitū
 augmētū puenērūt. floresqz p̄p̄e
 uerint. an quā ad casum floz & folioz.
 et siccitatē puenant. nam si maturus
 secantur cū fenū aquosum n̄ p̄bes aīa
 libus. s. equis & bubz laborē tolerancibus
 solidū nutrimentū. **E**t si nimis sūt ma
 turū calore & hūitate nāli de siccitatem
 cū ī sīpidum & alomābile modicū nu
 trimentū aīalibz p̄bens. **S**ūt autē secan
 da t̄p̄i sereno cū aeris caliditas & sicc
 itas duratura sperat. **S**ecatū nō ī p̄tis
 dimictendū est p̄ unū ul' duos dies an
 te quā uoluntur. **D**e inde uolendū
 est & puenienter siccandū. demū coll
 gendum portandū. & rep̄nēdū. ī t̄p̄is
 quibus deficiētibz sub diuo ponat. tal
 p̄paratū qz aq. ī eū intrare nequeat. **Q**
 s̄eo nouiter ī p̄tis secato pluuia
 supuenit ante qz uoluntur modicū ul'
 nich leditur. **Q**ut aut paladius post
 pluuia detet quā an quā pars ip̄i sū
 ma siccet. siue id sūt. siue nō sūt re
 uolutū. **S**i nō. eo reuoluto supueiat
 pluuia oīo d̄struit. nullū utilitatis epi
 tens. **E**utilitas fenū ē ut toto anno
 fuerit qz ecā p̄ueniū suari q̄mode p̄t.
 et bubz equis & alim̄is & mulis. & qz

busdam aliis aīalibus nutrimentū zgruū
 p̄stat. ut possit s̄stinerē labores qui eis
 p̄ necessitatē hōimū ī iūgūtur. p̄cadi
 bus nō. t̄p̄i niuū s̄bueniat. cū zgruū
 de trā nutrimentū sumere nequerūt. **Q**
 si fenū s̄bale frondosum odoriferū et
 laudabile fuit. cū qz anona sol aīalibz
 tam calo quā frigidō t̄p̄i sufficiens ad la
 borē. **S**i nō. fuit fenū grossū paludale
 aut nimis mature. ul' sero secatū nō
 cū sufficiens aīalibus multū laborē
 tollerantibz n̄ eis aliq̄n anone auxilio
 succurat. **U**t n̄ t̄p̄e magni frigidōis in
 quo aīalia nō laborat. & om̄s pabulū
 cūctus appetūt.

Quo in p̄mis qz nemoza ul' nāl̄
 pueniūt. ul' hōimū ī dūstra
 in sicutur. **E**t que anā pducūt.
 sūt ex hūore & semine ī macra
 terre p̄tēntis. que uirtute celesti erū
 p̄nt ad sup̄ ficiem terre. & eriguntur
 ī s̄p̄res diūsay plantarū s̄m diūsa
 tem hūoris semis. & locoz ī quibz pue
 niūt. sūt n̄ sine hōimū ī dūstra ex
 seminibz que appinguis arboribz ī terrā
 deadiūt. aut ab auibus. ul' fluminibz
 de longe ferūtur. **I**n alpibus nō. nāl̄
 nascantur sicut p̄rellay mari marum.
 et fagoy. & castaneoy. quercū. cer
 roium. & siliū. **I**n locis nō. de p̄s̄is et
 palludēsis sponte nascant salices. p̄ll.
 & alu. canne silures. uicta. & siles
 plante. **I**n plibus autē locis nascantur
 nāl̄ ī finita sp̄neta diūsoy ḡm̄. et
 p̄ri. & mali. sozbi. ulmi. fraxini. opli.
 & siles. arbores. **E**t quanto pingiores
 erit terra. tanto p̄eriores pueniunt
 arbores. **I**n macra nō. & salka. ul' ama
 ra nascantur sp̄neta & arbores parue.
 tortuose. sp̄nose. scabrose. & vsipide.
Hec aut nemoza p̄curanda sūt diūfimo

de. nam ea in quibus sunt castaneae. puri.
 mali. & sales arbores fructu ferens. ex pur-
 ganda. & extirpanda sunt ab omnibus spine-
 tis. & plantis extraneis. Et fructifere ar-
 bores rarificand ubi nimis spisse fuerint.
 & cadenda in alio loco quam bestie attingere
 possint. & ex plantis nobilibus domesticas
 in fende secundum doctrinam traditam in libro fo. cum
 de insitioibus locum sui. Et non. que aliis
 arboribus & spinetis occupata sunt. si arbo-
 res nobiles & pulcras habuerint. edificatis.
 & aliis opibus aptas. sili sunt extirpanda
 spineta. & si nimis spissa fuerint. siliatis
 turpioribus lignis rarificanda paulisper. ut
 omnis humor quietatur totaliter in siliis meliorum.
 Et non. in quibus sunt arbores igni solammodo
 agrue. non sunt mouenda. nisi forsam spinis
 purgentur. & tribul que quolibet quinto aut
 sexto vel rarioribus annis sunt cadenda. &
 lignamina aggreganda. **de nemoribus
 que hominum in dustria fiunt.**

Qui capit nemus seu siluam planta-
 re. vel serere. consideret primo situm
 et naturam terre in qua facere siluam intendit. et
 ubique tales seruat arbores que illo loco que-
 riantur. & tandem notum sitientis ad imple-
 ant. nam si sunt in altis alpibus. aut eorum
 uallibus siquidem soluta terra est agrue re-
 cipiet plantas & semina castaneorum que
 ad minus quadraginta pedibus ab iuice dista-
 re debent. Si non. terra cretosa. vel lapidosa
 in talibus locis ex cadit. ei oportet papue
 quercus. rouer. & cerus. quod si talis terra fu-
 erit in montibus calidis remotis ab alpibus.
 amigdala sibi quoniam aptantur. Ad si
 loca sunt pingua agrue recipiet pira-
 ria & pomaria. & in locis calidis. oliuam
 & ficherum. & malorum granatorum siluam. In
 frigidis non. & tepidis auellanas. coctana
 & nespila. Si non. locum fuerit humidus & de-
 fus solutus. quoniam recipiet salicetum.
 albaretum. alium. & populum. Et si cretosus
 talis locus extiterit. ei quoniam ulmetum.
 fraxinetum. oplus. & rouer. Ad si locus

marinus arenosus. & qui sterilis extiterit. desi-
 derabit pinetum. Et in calis climatibus palma
 masculam & feminam. **Instituuntur** autem por-
 ta omnia vel ex plantis aliunde translatis. vel se-
 minibus satis. aut manu in agris locis pla-
 tatis. **Ad** tamen ignores quod castaneae qua-
 draginta pedibus ad minus quod distare
 debentur. ut in ramis possit agrue dilatare
 & plurimum fructum ferre. Quercus non. non
 minus distare quoniam. quod naturaliter plimum por-
 latera se diffundit. Rouer. & cerus. Vigin-
 ti pedibus aut paucioribus distare sufficiat.
 hec enim tria genera arborum glandem ferunt que-
 abus optimus est porcorum. **Piraria** non.
 & pomaria viginti pedibus. vel usque ad trigin-
 ta distabit. Olue autem & ficus. malagran-
 ta. auellane. atonia. & nespila. duodecim
 & usque ad viginti pedes distare poterunt.
Salicetum non. aut propter piceas uineas. aut
 propter matiam edificiorum plantantur. primo quidem
 modo decem pedibus ab iuice distet. Sed
 non. pro duos aut tres vel quatuor pedes dista-
 re sufficiat quod eius spissitudo in altum parum
 erit rectitudine & augmentum. propter autem et
 ulmus. quod non multum se diffundit plane-
 ra in altum non. naturaliter extollitur. non sunt rari
 ponende. Sed albarus utilior est si grosse
 in stipite. propter affides que multis opibus
 agrue sunt ex ipso. & propterea ramos plimum
 platera spargit. Ideoque non inuenientur usque
 ad viginti pedes vel amplius separata plane-
 tur. que & ex quibuslibet tachis aliquid ap-
 cis hincibus summa facilitate nascetur.
Possunt & spisse poni ut traves sine ramis
 faciant stiles & longos. Ulmus autem opu-
 lus. & fraxin. non in agrue spisse rari
 poni possunt. quod tam grosse quam stiles & lon-
 ge tales arbores diuersis opibus ad ap-
 tantur. **Pinus** non. & palma circa trigin-
 ta pedes distare ab iuice satis agrue pos-
 sunt. **De** singulis autem generibus arborum
 predictarum plene tractatum est in libro quinto pro
 disponunt in capite tribus agris. Nunc non.
 put ex eis nemoza fiunt et silue bene
 tetigisse sufficiat.

**Incipit libri. viij. de uiridariis
erbarum paruis et fructu
paruis artificiose agendis.**

Altopioribus libris tractatum est de arboribus et herbis secundum quod utilia corpori humano existunt. Hinc uero de eisdem dicendum est scilicet quod anime rationali delectationem afferunt. et consequenter corporis salutem consequuntur quod complexio corporis anime semper ad eret affectui.

Uiridaria quedam ex herbis tantum. quedam ex arboribus. quedam ex utroque fieri possunt. Et quedam de herbis solummodo fiunt. desiderant tamen macram et solidam ut erbas steriles et capillares creare possint que maxime uisum delectant. **C**onspicitur igitur locum qui ad uiridarium tale parat. primo bene liberari ab herbis et radiabz et uulnibus adulteris et magnis quod uix fieri poterit nisi primo effolis radiabus optime planet locus. et ubique fortiter infundat aqua feruentissima ut relique radicum et seminum in terra latentium germinare nullatenus ualeant. et deinde cespitem macro et subtili gemis totus locus impleatur. et ipse cespitem optime operant lignis malis et calcantur semina pedibus donec uix aliquid de ipsis appareat tunc et paulatim erumpet capillare. et superficies ad modum panni uidis operient. **S**it autem locus uiridarii quadratus. tante mensure quod sufficiat huiusmodi in eo stare debeant. **I**n circuitu uero eius erbe aromatiche omnium generum plantentur sicut ruta. salua. basilico. maiorana. menta. et silis. **E**t sicut omnes generis flores. sicut viola. lilium. rose. gladiolus. et silia. **I**nter quas erbas et cespitem planum sit cespitem et lenacior quod per modum sediliu aptatus florens. et amenus. **I**n capite et pertra uia solis plantanda sunt arbores aut uites ducentium ex quibus frondibus quod protectus cespitem umbra habeat delectabilem et refrigerantem. **I**n arboribus autem illis plus quam

umbra quam fructus. et ideo non curet de eorum foliis et firmatione que cespiti nocuum afferunt. **C**auendum est autem in his ne sint arbores nimis spisse. aut plime scilicet nux. quam ablacio aure. sanitate corripit. et ideo uiridarium aerem liberum desiderat. et superflua umbra in firmitates generat. **A**mplius non sunt arbores male sicut nux. et quodam alie. set sint dulces aromatiche in flore. et iocundum in umbra. sicut sunt uites. et piri. et mali. et mala punica. et lauri. et cypsi. et huiusmodi. **P**ost cespitem sit magna erbarum medianalium copia. et aromaticarum diuinitas. cum non modo teletur ex odore sed olfactu. set et flores diuinitate reficiunt uisum. **I**n quibus ruta pluribus locis admisceatur. eo quod pulchre est uiriditatis. et ipsa sua amaritudine fugat extra uiridaria animalia uenenosa. **I**n medio autem cespitem nichil sit arborum. set potius ipsa planicies. libero gaudeat aere. et sincero. quod ille aer salubrior est. et in araneorum tele extense de ramo arboris ad ramum impeditur. et sicent uultus transeuntium. si arbores in medio uiridarium sine cespitem plantatas habent. **S**i autem possibile sit. fons purissimus deruet in medio. quod ipsi puritas multam affert iocunditatem. **A**d aglonem et orientem uiridarium sit patulum. propter illorum uentorum sanitatem et puritatem. **A**d oppositum autem uentos. scilicet meridionale et occidentale sit clausum propter illorum uentorum turbulenciam. in puritate et in firmitate. quamuis aglonaris impeditur fructus. miro tamen modo consequuntur spiritus. et sanitatem custodit. delectacio enim querit in uiridario et non fructus. **De uiridariis medicorum per medicos.**

Confundim facultates et dignitate medicorum personarum mensurentur spacia uirtute uiridario deputande. **V**idelicet duo. uel tria. uel quatuor aut plura. **I**ugera sine bubulce. Singat fossatis et sepibus spinorum. uel rosarum. et super fiat sepius de malis punias in locis calidis. et in frigidis de nucolis. seu

pumis. ul' malis atoniis. **I**te aretur et
 erpice. ul' ligombus planet undiqz
 locus. de inde fumiulo vniuersus signet
 locus. **V**bi arbores sūt plantande. plante-
 ntur i eo aces piroz. r malozū. **E**t pal-
 may i locis calidis r arboroz. **I**te mozo-
 rum. centoz. r primoz r siliu arboz
 nobilium. ut ficū. r nuculoz. r amig-
 daloz. r maloz. atoniuz. r punicoz.
 et siliu. **V**nūqz videlicet gen' in suo
 ordine sine aac. **D**istat aut aces sine
 ordines. **V**iginti pedibus ad minus ul'
 q̄dmginta aut plibus pdni uoluntate.
 in aae distet arbores ab inuicem ma-
 gne **V**iginti pedibus. parue decē. **I**nt
 arbores i aciebus plantari poterit ui-
 tes nobiles diuisoz ḡm. que delectant
 et utilitate afferat. ligonice aces ut
 arbores r uites melius qualescant. et
 uniuersa spacia de putent pratis. atqz
 sepe de ipis adulterine sine magne
 euellantur erbe. **S**ecent bis i anno
 prata uiridariū. ut pulori pmaneat.
 plantentur r rforment arbores ut.
 supra i libro. q̄to dēn ē. p ordinem
 de uno q̄qz ḡne. **I**te fiat i eo p gula-
 ria i quenienciau parte ad modū domi
 ul' papilonis formata. **De uiridariis**

regum r alioz illustrū r dnuū dominoz.

Quoniam tales p̄one p̄t eoz diui-
 cias r potēcia possūt i mūdānis
 rebus sue satisfacere uolūtati nec d
 est eis plimūqz n̄ industria ordinandi.
 scāt q̄ uiridarium mltā delectacionē
 h̄ns h̄ nō possūt facē. **A**lgāt igit
 locū planū. nō paludosum. nec i pe-
 diū ab i suflacione bonoz uentoz in
 quo sit fons plocā fluens. **S**it aut lo-
 cus **V**iginti iugerū. aut plū pdni
 uoluntate. **C**ingāt muris queniētibz.
 et plantet i eo ex parte septentrionis. ne-
 mus arboz diuersoz. i quo fugiant.
 et se occultet aialia siluria i uiridario
 posita. **E**t ex parte nō. meridiei fiat

palaciū spetiosum i quo rex. ul' regina
 mozent cū uoluerit graues cogita-
 ones fugere. aiām qz gaudius. r solū
 cis renouare. ab hac enī parte fa-
 ciet extans ep̄ie uiridario umbra et
 ipi fenestre ad uiridariū tēpam
 hebūt aspectū nō feruore solis i pe-
 tum. **I**n eo fiat i aliq̄ parte uiridariū
 sup̄ ditū. **F**iat r i eodem p̄schera in
 qua diuisa ḡna piscū nutrant. r le-
 pōzes. cerui. caniculi. capoli. r silia
 aialia nō rapancia ponat i eo. **E**t sup̄
 qualda arbusculas p̄e palaciū p̄tū
 fiat sicut dom' q̄dam tectū r parietes
 h̄ns de filo rami spisse reticulata. **I**n
 qua ponatur pdices. fayiani. phyllo-
 mene. merule. cardulini. faynelli.
 r oia ḡna auiculoz canenau. **E**t
 aut aces arboz uiridariū apallacio.
 ad nem' mltū distantes. ut facile apu-
 lacio uideat q̄cūqz agūt aialia i uirid-
 rio posita. **F**iat etiā i ipō uiridario p̄
 lacū cū caminatis r cameris d' solis
 arboribus i quo possit rex ul' regina cū
 baronibz. ul' dñabus eē ip̄ie nō plim-
 oso. hui' aut palaciū fieri poterit q̄mo-
 de tali modo. **S**ensuratur r figētur
 spacia uniuersa caminate r camerariū
 et i locis parietū plantent arbores fa-
 cilere si placet. que facile crescant. ut
 sūt ceruza. r mali. **U**l' q̄ melius ē plan-
 tentur ibi salices. ul' bedulli. ul' ulmi.
 r cū in casionibz q̄ palis r p̄cas r uicū
 p plures annos eoz p̄curet augmētū
 i tantū qz parietes r tectū formentur
 ex ipis. **V**elocis nō. r facilius p̄t p̄
 lacū siue dom' p̄cā fieri de lignamine
 et undiqz circa ip̄ū plantari uices. et
 uniuersum edificū opiri. **P**oterunt
 r i ipō uiridario fieri tēptoria magna
 de lignamine sicut ul' arboribz uiridariū
 et uicibus opiri. **A**mplius mltā delectacionē
 si i uiridario fiat i si eos
 mirabiles r diuise i eistem arboribus

diuisio q̄ regū
 r alioz illustrū
 r dnuū dominoz.

q̄s diligens uiridariū cultoz facile fare
 potit ex hīs q̄ ī so maye libro dicitur:
 p̄cedā fare oportet q̄ oīa gnā arborū
 r̄ erbarū ī tali uiridario sūt p̄nēda unū
 ḡque sepatū ab alio. r̄ dicitū ne aliq̄ue
 uiridatur h̄c de fecū. **¶** In tali itaq̄ uiridario
 nō semp̄ delect̄ rex. s̄ aliq̄n cū
 ferus r̄ necēarius satishēt rebz re-
 nouet ī eo. **¶** Glorificans d̄m̄ excelsūm
 qu om̄iū n̄az. r̄ licitaz delectacionū
 p̄ncipiū est et causa. **de hīs q̄ si possūt
 ad delectacionē et oībz arborū r̄ uiridarū.**

¶ Circa cūbas r̄ arborū siue arborū
 uiridaria q̄grue fieri possūt mū-
 tes arboribus uiridibus mūri sine
 palancari ul̄ stecare cū turribus. siue
 bac̄ pedis. hoc nō. In sumitate r̄ p̄ax
 ab oībz spinis r̄ arboribus uetustis
 p̄funde placentē salices ul̄ populi si so-
 lū q̄rit eis. ul̄ ulmi. si diligunt talē
 terram spisse p̄ unū pedē. ul̄ minus.
 et linea recta ducte. hec cū optime q̄
 ualuerit in adant iuxta terra. r̄ seq̄n
 anno furculoz p̄les p̄ loca lineē q̄ t̄nis
 digitis spissentur. r̄ cū palis r̄ p̄tias
 r̄ unialis sursum directe ducantur.
 donec augm̄tū octo ul̄ decē pedū suscep-
 unt. In ea altitudine cū aliq̄ntulū in-
 grossate fuerūt. i cadunt. In fr̄uō. lo-
 cum mūicōis p̄ q̄nq̄ pedes ul̄ circa ip̄z
 p̄uoz placentur. decem pedibz distan-
 tes que cū ī p̄dca sūt altitudine in-
 adantur. r̄ cū auxilio p̄tiaz **¶** Versus
 p̄p̄as. r̄ usus exteriorē placent plan-
 tias. r̄ exteriorē silē usus eis. r̄ sic co-
 acens quolibet anno fiat donec quasi
 rectis q̄dam foras effecta sit sup̄ qua
 possit hoīes secare moxari. dem̄ ps/
 exterior dimictat augeri ad modum
 mūri supra arborū p̄siti. que ī al-
 tudine q̄grua quolibet anno i cadi cū
 forma merloz sup̄ muris p̄sitorū po-
 nit. r̄ tali modo teneri. **¶** Circa talē
 munitionē ī angulis r̄ alibi si placue-

rit poterūt q̄uoz arbores plantari.
 r̄ sursum directe p̄duq̄. r̄ singulis
 decem pedibus ī cadi. r̄ usus se ip̄as
 plicari. cū auxilio p̄tiaz. r̄ uelut so-
 laria ex se ip̄is fieri r̄ uerū ī altū ex
 tolli. r̄ eodem mō formari. r̄ tandem
 de sup̄ plicati ad modū tecti domoz.
 ul̄ cū merlis formari. sup̄ ianna uō.
 optime stabit d̄m̄. r̄ ante ip̄az sola-
 rium arborū p̄dca. **¶** In arborū r̄
 siue uiridariis fieri pot̄ d̄m̄ cū colūp-
 nis uiridibus ip̄is uā grossis optime
 transplantatis. r̄ trabibz sup̄ ip̄as afi-
 xis r̄ tecto canna. ul̄ paleaz optis
 dū tamē aliquis ramus ex singulis
 colūpnis remaneat sup̄ tectū q̄ ip̄az
 colūpnā se p̄ ariditate de fender.
 r̄ d̄m̄ ip̄az mirabile ab estuo feruo-
 re de fender. **de hīs que ī campēstribz
 agris fieri ad delectacionū possunt.**

¶ In agris plurimū delectat pulc̄ ip̄
 situs. Ampli q̄ nō sit p̄les d̄for-
 mes agelli. s̄ magna q̄ntas ī unū siue
 intervallo redacta d̄rectos hīs fines.
 s̄ īo parare d̄bet quilibet diligens
 pat̄ suū. p̄ suos agros p̄caus quā
 alibi emere. r̄ ī aliis p̄tibus agellos
 uendere. r̄ cū uicinis p̄mutare p̄tes
 sup̄fluas r̄ tortuosas agroz. r̄ suum
 agrū cū uicino rectificare. r̄ omēz
 locū fossatis r̄ sepibus spinoz uiridū
 cū arboribz quementibz p̄mixtū equi
 distantibz angere atq̄ fossata p̄na sco-
 latoza que ī planis necessaria sūt in
 transecta recta formare q̄ tū possibile
 fuata se p̄ ualitate agroz. delecta-
 onē em̄ utilitas p̄cedere d̄bet ī agris.
 licet ī uiridariis oppositū sit suandū.
 r̄ īo quecūq̄ ī eis maiorē frugū uolli-
 cent ubertatem sūt. meliora. et magis
 eligenda. **¶** Amplius parentur p̄po-
 ste q̄ p̄ agrum aquaz riuū decurant
 quibus possit cū opus sūt irrigari r̄
 ab eis cū necēū sit auerū. **¶** Per spa-

¶ In hīs q̄ in campēstris
 agris s̄ ab hōmīnē
 nū possūt.

ciolos agros formentur & itinera & gr-
na quibus pat' famul. eques & pedes ac
coloni cū plaustris aut bubus qmode ac
cedere possit ad omnes partes agrorum. & si
oīa plimū cū utilitate delectant. *de hīs*
que circa uites & fruct' iparū delectat' pater.

Plurimū delectat hīc pulcra uinea
siue plans sine ī paruis montibz
quēti ex pōita diuisoy genez uinas se-
renca. Et cū diligenter parret dñs ea
ī & gruo siti plantare & ī locis piguibz.
in arboribus & pularibus ea forment.
Inexibus uō. iuxta solū ī directis accebz
ea disponere. atq; plimū lonoy genez
uinas ī hīs qserere. Inscōdesq; mirabi-
les ī casbz ex piri. que ab antiquis sapi-
entibus & pape paladio posse fieri pō-
cātur. Quoy uī modus ē q plantet
uitis iuxta cerasium. ul' aliam arborē.
& cū optime qphendit & qualuerit.
pforetur arbor acuta terebra. & pfoza
mūm uitis ducat & cem ul' luto ab ut
que pre obturet foramē. ne sol aut
pluue ul' uentus ul' puluere qsolidi-
ationē impediāt. de m' cū lignū uitis
optie cū ligno arboris recidat uitis
ut deinceps succo arboris nutriat. sic
em' una fertur tpi fructū arboris
maturari. **E**st quidā modus facien-
di tyriaca & uite aut muscata ul' ga-
riofilata. ul' latatina. ul' alterius qli-
tatis qui sic fit. Sarmētū q pangēdū
est ī una pte sandatur & sblata medul-
la loco et tyriaca ul' muscus puluis ga-
riofiloy. ul' scamonee. ul' alterius ī po-
natur. & t're mandet. uinculo diligen-
ter abstractū quo fco una que nascetur
uirtute ei q ī uite pōitū est tenebit.
Oppretur aut tyriace. ul' alterius rei
assidua ī fusione senescētis succi nū uer-
are. **S**z ī h' de breuis si posse puto si
mūcō matritatis unay sandatur serm-
tum uue pendentis. & medicamēte lo-
co medulle ī misso liget. **E**st quedā

pulcra spēs uue q granis ī terioribus
caret. q grecis auctoribus sic recitantur
paladio sic. Sarmētū q obruendū ē pō-
latebit *Lucibit* mēra em' findere debem.
ut oī medulla sstracta ac diligent' exca-
ta mēra iterū duse ptis ad mare. & ī uin-
lo diuisa qstringere & de ponere uinculo
aut de papuro asserūt ēē faciendū. & sic
ī hūda t'ra ponendū. Diligencaus quā-
sermētū reuicātū qtu ex cassim ē mēra h-
lle bulbū de mergūt. eius bñficio asse-
rūt sata oīa qphendere posse facill'. Alii
t'p' quo uites putat. Sarmētū frugife-
rū putare uitis in ipa uite quā possit
de alto sblata medulla excauat nō diuisū
& calamo afisso alligat ne possit uti nū-
copon. sine tenayton q greca sic appellat
ī excauata pte suffundit. ex aqua pūo
ad saxe pinguedine resolutū. hoc tam
sactis octo uis diebus sepe renouat &
nec uitis gmina nouella pcedat. **E**t
uitis lotrones ferat albos & nigros. sic
si greci inserūt. si uicane sint uite nigra
& alba. cū putantur sermenta utriusq;
sic diuisa int se quige ut medios uer-
usq; oculos ex pō possit redere unitatē
tūc papuro stricte ligabis. & molli atq;
hūda terra linere curabis & ī mētece-
trinis diebus ad aquare donec germ-
m' noue frondis erūpat. hinc exempta
gñe pōtis gemis effice p plura sermen-
ta. **Q**uidam exptus michi asserit ser-
mentū sarculum albū. & nigrū ī una
uite qtinuans summitatibus gemarū
corticula tantū gemay & medio sblata.
& optime qphendisse. **V**l' pōt hoc fieri
acceptis duobus sarculis & diuisis
innatis oculis diuisis siml' & opame
ligatis tanquā sic unus sarculus ī seri-
tur. **V**l' duabus gemis diuisis & uicis
cū modica qtitate liga. & ī loco gēme
ī fertis. **P**limū & delectat hīc una
diuisoy color atq; sappū. & uō dilige-
ns pater familias tempestiue quāda

colligat uuas. ut uinū hāt acerbū. q̄l
dam bñe maturas. ut p̄res. q̄da nūm
mū maturas. ut dulce faciat. r̄ uina
diuisoy coloy cū rebus colorantibz r̄ sa
porem nō cōrūpenabus faciat r̄ ea diuiso
rim saporū cū rebus odoriferis r̄ saporē
nouū tribuentibz i qbus delectetur odor
et gustus q̄ i aliqua parte multū i calda
ro ad ignē mictant r̄ dimictantur do
net uinū illo saporē ul' odore i fectū fuit.
r̄ tūc i uas i quo sit simile uinū ul' alte
rius gñis i mictatur. bonū ē r̄ hñe ui
na medianaha qbus utat cū corpus
ad aliquā egritudine expellenda uirtu
tem hñtes p̄deo mō. miltcebūt uino.

Procurer r̄ hñe semp i domo agrestū.
sappā. uuas passas. acetū r̄ silia. que fa
ciat fm modos i quarto libro notatos.
ozultū enī delectat animū p̄dca cū app
ēt p̄se ul' amias facile i uenire. **C**
i botro postquā de floquit mictatur i
uasculū uitreū. p̄uū tamē ex toto botro
ne d̄ fieri unū granum. **de hñs que**
circa arbores delectaconē augent.

A hñs que parit famul. delectant
est hñe i locas suis copā bonarū
arborū r̄ genez diuisoy. Et iō pauire
oz. ubiaiq; i uerit arbores nobiles affe
rentes fructus ind ad loca sua transe
re r̄ plantare sine i serere d̄ eisdem
r̄ nō i ordinate ut fere om̄s faciunt
eas disponat. s̄ i qgruis ordmibus. s.
magnūz arboz gñā rari. ut i ramis
delatū possit. r̄ supflui ymbribus nō
sumat fertilitatem agroy. **S**is uō.
que pue sui nā p̄uēūt spissiores po
nere pot. Et unū q̄q; gen' fōre fm
naturā ip̄l amplius maiores apte
septentriones r̄ occidentis pone delect.
q̄ inozes uō. abouente r̄ meridie h
enī mō frumta q̄ patentu campo letā
tur minozē senacet lesione. **P**rete
rea in sicoēs faciat mirabiles r̄ diu
sas i eodem. ul' diuisis trūchis que

ualde admirabiles se ostendūt hñs
qui expimenta i talibus p̄bat. nā i fi
nitoz p̄roy. r̄ maloz gñā. r̄ citonia.
r̄ nespili. r̄ sorbaz r̄ silii. i eodē trū
cho in seri possunt. **I**n seri r̄ malus
i salice r̄ p̄lo. r̄ uitis i ulmo r̄ moro.
Ut paladius ait. **C**te si p̄sic i satur
i spmā fraglunā p̄uenēt escula ma
ioza r̄ melioza quā sint alia. **U**t ait
albus. **E**t si amigdalus et p̄sicus
quictis oculis i serant i p̄uno erit
eoy poma carne p̄sicoz hñcia. r̄ p̄oy
ossa i mutabūtur amigdalarū nām.
Coxus r̄ inferi pot in ulmo. s̄ ma
gne parturit i feliatati i augm̄tatōz.
Asserit marcialis candida grana in
malis punicis s̄. si argille. et crete
quarta parte gypsi misceas. r̄ toto
triemo hoc genus t̄re radicibus eius
ad iūgas. **C**te dicit mire maḡtudi
nis ei poma s̄. si olla fictil obruatur
circa arbozē pumica. r̄ i ea ramus cū
floze claudatur ne resiliat ligatus
ad palū. tūc copta olla. q̄. a que mi
nantur i cur̄sus. an p̄rūno patefca
sue maḡtudis exitebis poma. hoc r̄
de mēse madii. r̄ Junii. posse s̄ q̄mo
dius affirmat. **V**aro aut̄ alt̄ specificat
modū dicez. **S**i mala pumica i matua
cū hereat i sua uirga d̄ miseris i olla
sine fundo ea que sic obieceris i tram
r̄ opieris arcū ramū ut ex t̄isecus sp̄s
affiet. ea uō mō in tegra eximi. set
r̄ maiora quā i arboze in q̄ p̄penderit.
ut uarios fructus. uua ficus exiteat
ramos duos nigre r̄ albe. ita inter
se unculo stringes ac torques. ut ui
na miscere cogant. r̄ obruti r̄ ster
corati. r̄ hñozibus uita ubi p̄d̄re cep
r̄t germinantes oculos aliq; sibi
aneyione cōglutina. tūc ḡm i dura
tū p̄tūrit duos colores quos uitate
diuidat r̄ diuisione cōiūgat. **R**osas
nō dū pate factas hoc mō seruabis.

i canna uiridi stante sissa recludens
 ita ut pagaris coyre fissura. r eo tpi
 canna recadas quo rosas uirides hie
 uoluit. Aliqui olla rudi qdicas ac bn
 uuitas s b diuo obruut r resuat. **C**
Cerata ut sine ossibus nascant sic as
 ferit martial. artoze tenera ad dus
 pedes recades ream usq ad radice sin
 des medulla ptes utruusq abradere
 ferro curabis. r stati utrasq ptes un
 culo stringes obliuis fimo sumauip
 tem r latez diuisuras post annu soli
 datur dicta cicatrix hat artoze sur
 culus qui ad huc maui no atulit in
 sereres r ex hns absq ossibus pma
 nascant. **C**iramus puus cerasi san
 datur. r loco medulle ponatur scamo
 nea fruct illius rami eo anno laxandi
 uirtute acqrit. Et simular ponat id
 eius acquirt edorem r sic de aliis re
 bus r fructibus. Et si aqua ponatur ul
 alius color illi colore acqrit. **A**fir
 manibus grecis psia septa nascet
 siolla el obruas r post sex dies ubi pa
 tefi cepit aptis hns nucleos collat
 r hns cinabzi glubet i scribas. siml
 cu hns ossibz obruas diligencius ad
 hentes. **S**ine ossibz psia fuit si p
 ficus r salis pp plantent. de inde in
 clinato salice ad modu arcus pfozet
 i medio. r p foram psia planta pdat
 r cera ul luto pfecte obturet. foram
 r usq sup ipm tra amuletur. r cu
 anno. ul biennio transato psia r sali
 cis lignu unitum fuit s b arcu sali
 cis phaus i cadat. ut ex solo salicis
 hngie alatur. **de delectacionibz oroz.**

delectacionibz oroz.

Ovomam mlru delectat ozcumbn
 dispositu r i dustria uenienti
 saltu hie. io pater famul. diligene
 paret hie ozu i solo pingui r solu
 to au fons ul riuus si fieri pot psia
 cia discreta difluat. ut possit irriga
 ri tpi magi estus. **I**bi oia genera

erbay bonay. tam comestabilu qd
 medianaluu nutriat. **V**nugap si q re
 quirit na el i arcis rectis. r cu exten
 sio sine r latitudis more formatis q
 liter pue i libro sexto plene traditum
 est. **C**imū i eo semp heat habudant
 ne p macredine tedio aspiciene affi
 ciat. Et pleni deletetur res iuficatus
 opet i eo. possut ei i eis qda nalia si
 que quibuda miraculosa uident. **C**
Nam si capni stercozis bacā s b luter
 subula ex canaueris r i ea sem lactu
 ce. nasturca. cruce radias i miseris.
 r tuc i uoluta fimo loca tre optime
 culte breui serole de miseris r asan
 micat i radice cetera semia i radice
 ceta semia i sumo. lactuca pariter
 emgente psiliut singuloy saporem
 suato. **S**i plura semina pzooy. r
 plues pzoic i unu ligata dispositio
 grandis ex oibus nascet pzois. **I**
 si capni el rape som i mictas sine ser
 ro pangis mlru i arca feretur. ul plu
 ra semia i unu puu foram pita un
 pululaco i unu grande pzou r crescit
Si aqua spacati uasculo s b cucumeris
 ul arculo. aut cucurbita ponas dno
 palmis i ferioze tales fiet. **A**liqui
 floze cucumeris cu uitiadoc. sine cap
 te ablaso i telligit albertus canc r
 ruit au pus oms nodos pforauerant.
 ibi cucumer nascet nimia longitu
 ne census. **O**leu sic metuit. ut si un
 ta psueris uelut arcus polcet que
 ciens tonat. ul amore ductus nulle
Si el floze sicut i uite sua est i forma
 fictili clausuris ac ligaueris qualis
 uultus forma ul hois ul aialis habue
 rit talem cucumeris figura p guaran
 pstabit. hoc em uirgilius martialis
 asstunt. **R**em miram doaimo mo
 cialis affirmat q mo pur pureus mo
 albos. mo roseos flores ostendit. Et si
 ex eo semie frigter serit. mo ispulla.

9

mo i sinibru transmutetur. **C**umes, aut dicit q cucurbita i carnibus ossiu huanoy plantata, r oleo rigata nono die hē fructū. Et q mirabile ē semia que i uase cucurbitae sūt i vtilioz nata faciunt cucurbitas longas r exiles, que aut i medio el nascunt faciunt grossas, r que i fundo iacet faciunt latas.

Incipit liber nonus Rura- rum r modoy d

In superioribus libris dictū est d cultu agrorū, vinearū, arborū, ortorū, pratorū, r nemorū. Et de oī utilitate iporū. Et r d hūis q ad delectationē spectat. tā i iuridariis quā i mirabilibz, ex arboribus, rerbis, artificiose agendis, in hoc aut nono libro dicit de aialibus que pte utilitatem r delectationē nutuntur i nullis. Verum ne antiquitas ignoret. sciendum est ut ait Varo egregius phylolosophus q p mis temporibus sūt hōines r aialia sup qui nāl r uiuebāt ex hūis rebus q i culta tra ferebat. **C**on hac uita inscā tam descenderūt agriculturam uidelicet r pastoriciā. r p utilitatē cepunt cole- re agros r fructus pape, plantare arbores uiles, r colligere fructus. Itē dephendere aialia rcludere r mansue- scere ipa. Et pmo ceperūt oues p un- litatē r facultatē, hec nāq maxie na- tura quiete sūt. r ad uitā hōinum q passie. Ad abū ēi lac r caseus cope- rūt. ad uestitū uō, pelles r lana. De- inde aut cepunt, r domesticauerunt aialia cetera que hūano genū utilia ēē ppenderūt. r ad huc ex oībus gene- ribus domesticatis mltia siluestria ēē affirmant, i loas diuersis. nā i frigida mltē dicūtur ēē omū ferarū greges. In samonace capre. In ytalua mltos ēē suos feros nemini est ignotū. In dar- dania omedica, et tracia, mlti boues

feri. Asini, feri in frigia, r caonia. Equi feri i yspania ateriorē. **D**icam utaque de aialibus nutriendis que scire potui. tā ex doctna prudenciū antiquorū quā ex piencia modernorū. Et q nō omis pōia sēt certis p certa periciores ul minus piti repunt. **S**upplemētū hui- opis reliq. peritis maxie exptis i tali- bus. Nam ut ait phs ex piencia facit artem. r plenius ea cui naturalis ra- cio ē anoxa. **V**ex q iter cetera aialia equus cēset nobilior r magis necesse- sarius tā regibus r aliis pncipibus ipie helloy r pacis quā ecclay prelatis, et p consequens cetis. **D**icam pmo d ipis pleni, de ceteris s bpendio quibz mltia de equis dicta pterūt ad apian. p affinitatē ipoy. **D**e etate equorū r equarū.

Reges equorū r equarū qui hūc uoluit. p mū ut ait Varo spec- tare oportet etate. **V**ideat ne sint minores triū. **S**auges decem annorū. **E**tates cognosatur equorū r fere oī- um que ungulas indiuisas hnt et ecia cornuta sūt. ut idem ait. r ecia paladius. q equus i triginta mētibz p mū dentes medios dī amittere du- os superiores. r totidem i feriores. **I**n- cipientes quartū agere annū eiaque totidem p mōs r p mū eieci rēnsā- tur. **Q**uinto āno i apiente amittūt simlinter alios qtuor. i. duos superiores r duos i feriores p dūs p mōs qrena- scentes sexto anno impleri i apunt. **S**eptimo omis halere solent rēlatos r qpletos. **C**um aut sē maiores cui- etatis sint intelligi neqant posse pē quā cū dentes sint facti broch r plica- ti r supalia cana r sbeis latus. i. rca- uitas q cū apparuerit dī halē annos sexdecim. **V**ir aut prudens r cepē- nris temporibz ait q equus hē dūdecā dentes. s. sex superiores r sex i feriores. qui omis sūt anteriores cū quibus

cogitant etates et terna equorum. **De** in
 hnt scalone s. et post illos hnt molares
 et pot ee q quida eq hnt plures et tuc
 dentes sut dupli. et pot ee q eq eiat
 ex his aliquos et plus no nascatur
 et no nocet equo n ad pascendu. qum
 ipi pdentes anteriores pascunt. et ideo
 erit minoris p ai. Et masticare eoz
 e pdentes molares. **Dentes** aut pu
 ni quos ipsi mutat sut duo supiores
 et duo inferiores qui uocatur pmus
 morsus. et tuc uocat pullus pmimo
 sus. q quid si dicit ho anno. Et postea
 mutat alios qtuor dentes pyimos. s.
 duos supiores et duos i feriores quo
 catur mediu. et ps morsus et tuc uoca
 tur pullus sedi morsus. De inde mu
 tat alios qtuor. s. dus supiores et duos
 i feriores q uocat qdrati. et terti
 morsus. et tuc uocatur equus. **Et** qn
 pullus nascat. cu rachis nascat. et post
 ea nascunt scalones nascunt nimis
 longi adeo q equu impediunt anona
 molere. et i piguari pp q marischal
 chi scalones refecant. Et qn pullus
 fcus e equus dentes ei fut rariores.
 et capita dencu fut nigra. et longat
 et aliquot anos stabit eim. Et cum
 i caput senescere color dencu mutatur
 ad albedinem et transit ad colorem mel
 lis et post h fut albi. ut color pulueris.
 et fut longiores n ipa dencu longitu
 do e aliquando p naturam absq senec
 ture pp qua causam refecant semibus
 dentes ut iuuenes ee credantur. **de**
forma bonaz eqz. ramillia. et qle tenet. rad
Herma ee oportet ut ait Varo ^{mact}
 magnitudine media q nec ual
 las nec minutas detet ee equas dumi
 bus ac uentribus latis. **Equos** qs
 pp admissura ul hnt lege oportet am
 plo corpore formosos nulla pte corpo
 ris i qruos. **Equum** patus pascend
 um i pratis potissimu erba. In stabu

lis ac psepibus arido feno. **Cum**
 pepererit. qdoo adiectus bis i die data
 aqua. **Horu** feture iniciu ad missio
 nis facere oportet ab equo cio uno ad
 sol laicu. ut patus ydoneo tpe fiat. s. mul
 taz erbay. ut mater hat habundanti
 lactis. **Et** hoc eni corpus et mbra pulli
 grandiora fient duodecimo eni mese die
 decio nasci dicatur. que post ipm tpe
 nascunt in uetlia existit. **Anit** ee ope
 tet cu temp anni uenit bis i die. s. ma
 ne. et uespe. set alternis diebus equa
 alligata celerius ad mictatur. neq eq
 frustra cupiditate i pulsi semen eiat.
 quo ad satis sit ad micti tpe si gustat
 q se de fendit. **Si** fastidium salendi
 est squille mediu pterit cu aq. ad me
 llis silitudine. cu nam equa cu ea re tan
 gut. et post cu ead nares equi. **Sau**
 dum et q equi detet signi astalione. que
 guaragnu uocamus uulgarit diligen
 ter custodito paz. ul nich egtato. et ai
 minori labore qua potit q pro magis
 qcupuerit. qq tanto plus et plectius
 spma emictet. et maior i uentre matris
 gignet pullus. **Amplius** mater cu
 fut pgnans no nimis pinguis nec
 nimis macra existat. h mediu tenet
 qz ex nimia pinguedine i transecta loca
 pulli artat. ut corp et mbra pulli suffi
 cienter dilatari no possint. **Nimis** aut
 macra no potest sufficis nutrimentu filio
 ministrare. q pp macilentus nascetur
 et debilis. **Iterum** aut paladius equa p
 gnans ilqueatur. nec fame frigiditate
 toleret. nec int se locis qpmatur angu
 stus. **Itē** equas gnolas. et q masculos nu
 truit alternis annis smittere detem.
 ut pullus copia puri lactis i fundat.
Cete passim replende fut. **Itē** die q ad
 missarius qnqz anoꝝ amu ee debet si
 femina recte buma qcipiet que si dete
 nium excedat melius. ex ea nascet
 soboles. **Itē** scribit Varo. q equas p

capitulum dicitur non conis. In ista eq. q. hinc dicitur
si dicitur. eq. impugnat alij abozu. facit si ay nazet. cap. cezar
mudca q. hinc dicitur. i. a. d. n. h. n. r.

9

gnates cauere oportet ne laborent pl
usculu. neq. frigidis sint locis eo q. al
gor maxie pgnatibus obest. Iog. in
stabilis hinc. ab huore phibere opor
tet. clausaq. hant hostia ac fenestras.
et i. p. sepiibus inter singulos ponatur
longam. i. longa ligna que eas disena
nt. ne inter se pugnare possint. **Itē**
dicit pgnate neq. impleri abo neq. ex
urre oportet. **De naturate equi**

et q. natus teneri dicit.
Qum pullus nascatur utile est q.
nascat i. loco petroso. r. montuo
so. eo q. ex loco petroso r. duro fuit cura
meliora p. exacu eundi supius r. i. feri
us. Natus pullus duobus am. p. lona
pascua matrem sequat no amplius eo
q. tūc nāl. i. apit se habere ad coytum
r. uolens matrē ul. alia equa ascendere
et ascendens d. teriozet. r. de facili posset
i. aliqua parte ledi cū si sine matre ac
cētis equabus stare usq. ad tertium
posset i. pascuis plurimū sibi cōferri. r.
ad curium r. tocus p. sone salutem.

Quq. mēsum pullis factis cū reuer
tuntur ad stabulū danda farina orde
ciam cū fursibus mollitam. r. sigd
aliud tra. natū libenter edent ut ait
baro. **Amiculis iā fcis dandū ordeū**
r. fursures donec erūt locantes nec
pus biemo sūt remouendi alacte don
et q. stat cū matribus interdū tan
gendi sūt manibus. ne cū se uicti e
runt excreantur. **Eademq. cū ibi fre
nos suspendendos ut equi i. q. suescant
hoimū uidere facies r. frenoz audire
strepitus. De captione r. domesticatē equi**

Qum pullus est duoz annoz laque
ari debet suauiter cū laqueo gro
sso r. fori de lana cōposito. eo q. lana p.
sua mollicie ad hoc abilioz est lino ul. ca
nabo. **Debet aut. laqueari recentu ul. nu
biloso tpe. nā si tpe calido i. sueta captioe
nimum laboraz posset facile ledi ipō aut**

capto r. laqueato ad societate alicuius
equi domiti q. ducatur. cū ipō enū salubu
us cōducatur. q. silia silibus gaudent.
Baro aut. dicit melioze fieri equum
qui termino cōpleto domatur. a quo
tpe dari farago. i. frayna solet que
p. purgatoz equo pectori maxie nec
cesaria ē q. diebus decem. si d. nec
patet ullū aliū cibū gustare ab un
decimo uo. die usq. ad q. uordecimū et
decem diebus ultra dandū ordeū adia
entē minutatū. **De ind. mediocriter**
extergendū r. cū suadarit olo pungē
dum. si frigus erit faciendus i. stabu
lo ignis erit. **Ad domandū binis reti
nis de forti corio r. hūli p. sepio allige
tur. ne p. sua seucia fractis retinis
ledat i. curibus ul. alia sui pre. Et**
donec i. sua p. seuerant feritate semp
sui silis domiti societate obtineat. r.
cū manu sepe tangatur leuiter et
suauē. **Nec iniqua cū eo grauiter**
i. dignetur domas ne abi dignacionē
intumali quot sibi ad simiat. si cū
cū magna p. seuerancia leuitatis mā
suescat donec. mansuet. efficiatur ut
debet. r. pedes lauari r. p. cuti paciatur.
ad modū ferandi. **In ponendus ecā**
bis ē i. die sup. eū puer aut ter ul. plu
ries interdū p. omis cū nutrire pos
ea sedens. **De custodia equorum.**

Quo talis p. hatur custodia. Ca
pistrū factū de corio forti r. hū
li pmo i. eq. capite i. ponatur. r. binis
retinis alligetur p. sepio ut supius
est exp. sū. r. el. pedes anteriores pedi
ta de lana facta uinculent. r. unū p.
di posterioz alliget. ne an. ure aliquo
mō possit q. quidem fit p. sanitatem
curiū cōsuanda. **C**locus p. terea ubi
equus moratur bñ mūdus existat
i. die nocte uero fiat eidem lectus d.
paleis ul. grossioz feno usq. ad genua
p. quiete sūmo mane modo tollatur.

et tergat ei dorsum et crura. et tota
membra equi decenti terficio. De in-
potu ducat ad aqua paruo passu te-
neatur tam equus tam in mane q̄ in
sero usq; ad genua et paulo sup spaco
triu horay i aqua dulci frigida ul m-
arina eo q̄ tales aq̄ naturalit equi
crura d̄ siccant. ul p̄ frigiditate dul-
cis ul siccitate marine cohitando hūo-
res descendentes ad crura qui sūt eg-
tudinū cause. postea uero cū equus
redit ad stabulū eū nō itret ullo mō
donec ei crura tergat. et desiccant
ab aq̄. q̄ fumositas stabuli ex sui ca-
litate soly ad ducit gallas et malos
hūores cruribus madefactus. **Et**
utile ualde q̄ equus asidue comedat
i tra iuxta pedes anteriores ut uix p-
ssit p̄tenda et fenū q̄ capere. ita q̄
collū cogatur extendere paulo sumdo
q̄ ex hoc collū efficitur gracilius et
utilius et pulchrius ad uidendū et crura
maius suscipiunt i cremētū. **Item**
comedat equus iuuenis fenū erbam
quidē aduenam. speltā et silia. nā fe-
nū et erba p̄ hūitate ipoy uenire
et corpus totū dilant et augent. Cū
uero fuerit i cōpleta etate comedere
pōt paleas quidē ex quibus impiguat.
set in cōpētentibus carnibus retine-
atur. et sic potest securus fatigari.
nā equus eē dēt. nec nimis piguis
n̄ nimis macer. si medius i ter ea. si
em fuerit nimis piguis hūores super-
flui facile ad crura descendūt. regu-
dines creant q̄ solent i equi cruribus
euenire et p̄cipue facile accidunt eis
cū subito aliquibus labyibus ueyant.
Et nimia nō. macer et fiant. uires. et
et redditur turpior ad emendū. **Et**
p̄terea p̄fē etatis i ueris q̄ circa
mēse erbas solū comedat ad purga-
dum n̄ fozis. set i tecto p̄manēs gro-
sso tegmine laneo cohoptus. ne ex

frigiditate erbarū i frigidit. ul molles
grauiores i currat. **Et** aqua p̄terea
p̄potu equi aliptulū salita sit. suauit
currens ul parū turbata. eo q̄ tales
aque sūt calide et grosse. idq̄ multu
ozes et magis q̄grue sūt. eoz cōpētē
nam quāto aqua frigidior et uelocior
est. i motu tanto minus equū nū-
it et refiat. **Et** ferari dēt equus fer-
ris sibi cōuenientibz rotūdis ad modū
ungule leuibz et iugulis i caruū An-
ctis. et bene ad hēnibz q̄ leuitas ferri
reddit equū agile ad lenandū pedes.
et ipi structura unguilas maiores et
foriores facit. **Et** equus p̄terea cal-
factus fortiter ul sudat nō d̄ aliquid
comedere ul potare donec coptus et
paulisp̄z ducens asudare atq; caloze
fuit libatus. **Et** ē sciendū q̄ i sueta eq-
tatio ferotina nocet equo. si matutina
plimū q̄mendat. **Et** potet p̄terea q̄
equū h̄c cōtinue cōpētē lineay q̄
calido p̄ muscas et laniam q̄p̄e frido
p̄ frigus. **Et** nota q̄ p̄lanitate equi
suanda duena colli q̄sueta quater i
fletu mandus i anno. s. uere. et est
autūpno. et yeme. **Et** Notandū et est
equus q̄ equus bene. et diligētē iustū
ditus et moderate ut cōuenit equitatis
ut i plibus circa spaciū uiginti an-
noz ualidus p̄fenerat. **de doctrina et**
morigeracione equi.

In equi morigeracione p̄mū adhi-
leatur ei frenū leuissimū. et ual-
de debile cui morsus sit melle. ul alio
dula liquoze punctus. nā tale frenū
facilius et acceptabilius s̄stinebit. et
p̄ dulcedine ipm libent̄ uerato recipi-
et. **Et** post quā frenū sine difficultate
recipit aliquibus diebz mane et sero
ducat ad manū donec optime duc-
tozem sequat. De in absq; sine str-
pitu sella quā suauius et leuū p̄t
equitetur paulisp̄z et paruo passu

9

et ad dexteris et sinistris sepe uolnat.
 Et si oportuit pedester eu aliquis an
 cedat. rōi die p loca plana nō savyosa
 de mane sepe sine usq ad mediā tēra
 egeretur. Cum nō. spacio unī mēsis sine
 sella sūt equitatis suauiter et sine strepi
 tu eidem sella i ponat. rāi ea ducatur
 leuiter donec tps uenit yemale. Cum
 aut equator equū ascenderit eu nō
 moueat donec sibi pannos aptauit.
 nā equus ex hac quiete usum assuit.
 r ad qmodū equitantis. **P**ost hoc
 aut frido tpe accedente modus i stru
 endi equū talis sequat. uidelicet q
 equator faciat ipm pagros aratos su
 mo mane moderate trotare tam ad de
 xtris q a sinistris sepe uoluendo habe
 na freni dextra pūmū pollice extrans
 uerso auriorē alia existente q equi
 naliū est promoz ad sinistra. Et si ex
 pedierit mitti sibi frenū forcius ad eo
 qd puelle faale teneat trotari dico
 equū p teram aratā r nō aratam
 equalem r iequalem ut assuescat
 pedes r arura leuius lenare. Et iō
 fiat p loca arenosa ead racione. Et tū
 lene trotare sanerit p eandem loca.
 r eadē hora breuiori saltu quo potit
 galopet. h aut nō fiat n seml in die
 nam ex supfluitate galopandi sepe
 retrogradi sūt. **O**bseruet r equator
 i pncipio cursus r i trotando r galo
 pando ut manibus teneat freni abe
 nas i ferius iuxta dorsum. ita q e
 quus paulatū curuando collū caput
 inclinet i tantū q os semp dferat
 iuxta pectus ex h em datus uidet
 gilius suos r melius ad utranq pte
 uoluit. r facilius retiet ad libitum
 equans. **P**retēa cōsiderari r cogla
 di duriaes r mollicies quis equi. et
 fm ei duriaē r mollicie imponatur
 eidem frenū. quoz mltā sūt gnā.
 nā quedā sūt ualde leuia r qdam

min. r quedā sūt aspiima r fortissima.
 r quedā minus. r qdam media int
 p dca. h pōz formas scilicet omnes
 qz nota sūt apud strenuoz artifices
 nec possūt sic apte scribi q admodum
 possūt oculus fide uideri. **E**t etiā pli
 mū tucile ipm pāuitatē equitare fre
 quēter r pāpue ubialiqs exerceatur
 fabrilis ul fit aliqz strepitus ul tu
 multus ex h em dēt ee pāuides et
 securitate atq audaciā sumit. q si
 p dca loca transire trepidat nō coga
 tur accidit calcantibz aut uirge uer
 teribus. set leui uēre blandiendo
 ducat. **E**t oportet etiā sepe ascendē
 equū r de ipō descendere leuiter. ut
 assuescat i ascensu r descensu stare
 pacifice ac quiete. **E**t p dca oia sūa
 da sūt donec dentes equi pfecte sūt
 imutati q fit p spaciū qnq pfectoz
 annoz. **C**onitans dentibus quā sa
 lubrius potit sibi de maxilla inferi
 ori qtuoz exarpentur dentes duo uide
 licet ex pte una. r totidem ex altera
 qui scilicet r plati nūcupat aplibz
 fremmozū cōtinue auisantes. r ante
 quā frenū i ponat eidem pmutatur
 uulnera solidari paulisp. r tūc frenū
 lene sibi adhibeatur. **E**t nota q os eq
 dē ee nec nimis durū nec nimis mol
 le h mediū int ea. **I**te nota q equus
 p dca dēcaū ex turpiacem fit pigui
 or eo q ex h amittit fericiē r furiaē.
Post exurpacionē dēcaū equitetur
 ut dixi remouēdo eu ad saltus paru
 ulos r sepe obuando equis intrando
 r excundo ut assuescat i trare i eos
 r discedē ab eisdem. **C**um frenum
 i unctū est quēmens equo nō muret
 ne ipa mutacione os q uastetur equi.
Cum equus se habuit quēmentē ad
 frenū ad cūrendū assuetū detebit. et
 currat sumo mane seml gal qualz sep
 timana puia ualde planā curra spaciū

125
acrit

2
 quartē partis miliaris unius ī principio
 dem usq; ad unū miliarū cursu possit
 argumtari. ⁊ aplius si placebit. Et est
 sciendū q; q̄to freqtius moderare curatur
 tanto fit celerior ⁊ agilior p̄ usū ē tamē
 h̄rū freqtato usū curriendi q; equus d̄
 facili fit fragacor ⁊ ī paciens sinimis fe
 stinat ad cursū ⁊ siue assuete affrenacois
 maximā parte p̄dit. **S**ciendū est etiā
 q; postq; equus doctus ⁊ assuetus fuit
 affrenadi equator freqtē ipm̄ faciat ga
 lopare currere. ⁊ saltire moderatē tam
 qz longa quies desidiam parat equis et
 ea ī q̄bus ī struct fuit facile obliuiscitur.
Que dicta sūt de īstructōe equoz locum
 h̄rū ī equis ad rem militariē p̄inentibz
 tantū. nā alii d̄putant ad uecturam. Alii
 ad missurā. alii ad cursurā ut q; ad p̄dam
 paratur. Alii ad quadrigā qui diuisimode
 sūt ad sua officia īstruendi. Itē quidā h̄rū
 uolūt suos equos placidos ⁊ getos. ⁊ tales
 castrandi sūt. qz dentis testiculis quieti
 ores fiunt. **De cognicione pulcritudi.**
Equis pulcher **ms equorum.**
 h̄t cōpus magnū ⁊ longū. ⁊ siue ma
 gnitudini ⁊ longitudini p̄portionalit̄ omnia
 mēbra respōdent. Caput ei sit gracile
 sicut ⁊ cōuenientē longū. Os magnū et
 laceratū h̄rū. Nares ī flatas ⁊ magnas.
 Oculos grossos. ul' nō occultos. Auriculas
 paruas ⁊ aspideas d̄ferat. Collū h̄rū lon
 gum ⁊ gracile uisus capud. Crines pau
 cos ⁊ planos. pectus grossum ⁊ q̄ rotūdū.
 d̄xsum curtū ⁊ q̄ planū. lūbos rotundos
 ⁊ grossos. Costas grossas ut bouinas. ue
 trem longū. Anchas longas ⁊ resas. Cri
 nem longā ⁊ amplā. Caudā h̄rū gro
 ssam cū planis ⁊ paucis crinibus. Cōps
 latas ⁊ bene carnosas. Gareta satis am
 pla ⁊ sicca. falces h̄rū curuas ut ceru
 us. Crura b̄n̄ ampla ⁊ pilosa. Iuncturas
 crurū grossas ⁊ curtas ut bos. Ungulas
 pedū amplas duras ⁊ concavas pro ut
 decet. Sit equus alacoz aliq̄tūlū ip̄are

posteriorū quā ī anteriorū ut ceruus. Col
 lum d̄ferat eleuatū ⁊ h̄rū ī eo gōssicēs up
 ta pectus. **De pilo diuisi diuersa serua
 unt.** set pluribus uidet q; badius farius
 sup̄ oibus ē laudandus. **S**ciendū est
 deniq; q; pulcritudo equi melius solet
 possit cognosci macie q; p̄guedine ī equo
 existente. **De signis lonitatus equoz.**
Melior equoz est ille qui h̄t uisū
 amplū. et uidere suū est longū
 quū. ⁊ frontē fortem habet guardatu
 ram ⁊ fortes aures ⁊ longas comas.
 ⁊ forte pectus ⁊ amplū. ⁊ curtū schina
 le. et longas coxas. et ḡbas antero
 res. ⁊ curtas gambas d̄ retro. **S**itale
 musellum ⁊ cap nali. **S**uauēs pilos.
 ⁊ amplas cōpas. **S** collū gōssū. et
 comedit b̄n̄. **E**quis h̄rū nares ma
 gnas ⁊ ī flatas. et oculos grossos. et
 concavos. andax nālī reperitur. **E**qu
 us habēs os magnū. maxillas graciles
 ⁊ macras collū longū. ⁊ gracile uisus
 capud ad frenādū est habil. **E**quis
 h̄rū costas grossas ut bouinas. ⁊ uen
 trem amplū. ⁊ dorsum pendente lūbo
 riosus ⁊ sufferēs iudicatur. **E**quis
 h̄rū gareta ampla ⁊ extensa. ⁊ falces
 curtas q; gareta īterius respiciant.
Inegessu celer ⁊ agilis eē debet. **E**quis
 h̄rū gareta curba ⁊ falces extensas
 ⁊ anchas curbas d̄ nālī ambulare.
Equis h̄rū uicturas crurū nālī gro
 ssas ⁊ pastoralia curta uelut bouina
 foris eē censetur. **E**quis tenens
 ad se trūchū caudē stricte iter coxas
 fortes ⁊ sufferēs ē. ut ī plibz. si nō celer.
Equis h̄rū crura ⁊ uicturas crurum
 satis pilosas. ⁊ pilos ī eisde longos la
 boxiosus existit. Si agilis nō d̄ facili
 reperitur. **E**quis h̄rū diuē longam
 ⁊ amplam. ⁊ anchas longas ⁊ exten
 sas qui sit alacoz posteriorū quā anteriorū
 uelox ī longo cursu. ut ī pluribus ui
 dicatur. **De signis malicie ⁊ uilitatis equoz.**
 apco ip̄t.

Equus h̄rū

9

Equus hñs maxillas grossas & collū
 curtū nō de facili afrenat & tenet.
Eq̄ hñs allas ungulas uniusas, uix ul
 niq̄ duos pedes hēbit. **E**q̄ hñs auricu-
 las pendentes & magnas, & oculos conca-
 nos, lente & remissius existit. **Q**uā sup
 mū nasi eq̄ ē mltū bassū, nō pōt respi-
 rare p̄nare, & iō min' ualet. **Q**uā eq̄
 uidet indie, & nō in nocte dimidiat p̄au
 et, h' aut cognoscat, si duas eū in nocte
 ad rē q̄ timet indie, & tñ nō timet, et
 qñ nō mouet pedes in nocte sic indie.
Eq̄ ali eq̄ sūt albi minorat uald' p̄au
 et, q̄ dicit ad nuē ul locū fridū non
 uidet, si in loco nō luado, & qñ calō bene
 uidet. **E**q̄ iactās aures suas retro, sū
 in oī t̄p̄e, minoris ē p̄au, q̄ surdus est.
Quā eq̄ nō uincit, n̄ clamat, nec aliq̄ so-
 nū cū ore facit, surdus ē. **E**q̄ hñs dūm
 collū, & ipm ē sēp extensū, & cū abu-
 lit nō leuat cap, & nō mouet collum
 ad dextrā n̄ sinistrā ē pessimi uai-
 et ē magnū piculū eq̄tati, q̄ nō pōt
 nolui ad sensū ei. idē p̄ militē nō est
 bon'. **E**q̄ cui uadit genua intra ut
 arcus, parū ē p̄au, q̄ pessime uadit.
Eq̄ cui anteriora crura torq̄nt ut arc'
 teneri nō d̄, cū sit pauci ualoris.
Eq̄ cui anteriora crura sēp moueri
 uident, maloz ē mox. **E**q̄ leuans
 cauda supius, & in feri, mali ē uai.
Eq̄ cui sēp ur̄ inflato sup genu i p̄uio
 t̄p̄e suū ur̄ amittet. **E**q̄ ei ur̄ i flato
 dura in pedibz anriozibz ul postremis, i
 sua opate nō nocet, & dicit q̄ si in
 pedibz anriozibz ē inflato dūa, secun'
 est q̄ a malū nō descendet ad ea. **E**q̄
 hñs in oibz pedibz crepacias, & gāpus
 & nō pōt curari, minus ē p̄au, q̄ cur-
 p̄ozis apparitoz existit. **E**q̄ cui p̄li-
 de uicuris pedū reuersant in fursū,
 in sua opata nō ledit, & ungule eius
 foriores existit. **E**q̄ ei mouet pedes
 alio m' q̄ alii eq̄, ledit in sua opacione.

idē q̄ minuit p̄au ei. **E**q̄ un' pedū de-
 retro cundo aliū tangit, mltū in sua
 opata nocet eide. **E**q̄ si testiculi eq̄ sūt
 mltū magni, turpior ē, & in opatione
 nocet. **E**q̄ si ei uirga sēp ē pendens
 turpe ē, nec ē ato ab honesto hoīe eq̄tan-
 dus. **Q**uāscā .i. albedo in collo ul i ma-
 sello, ul sup odos, turpiorē facit equū, si
 in opata nō ledit. **Q**uāscā de flandis
 eq̄ nō est bonū. **de egritudinibz equozū**
Ulō sup' d' pul' **et auris ip̄orum.**
Varietudine & bonitate equozū vidend'
 est de morbis ul egritudinibz, eiste ueni-
 entibz tā nāl'r q̄ accidentalr, & p̄ de his
 q̄ sibi obueiūt p̄ naturā q̄ qñ defectu
 ul octōne aliq̄ minuit ul augmētat, au-
 get tñ raro ut cū nascat hñs maxillā
 in fetore supiori longiorē, & similia. **E**t
 qñ nascat cū aliq̄ supfluitate carnis
 in pedibz ul alia cozs parte, q̄mur' ul
 callū uulgarit' d̄, q̄ mur' sine congio
 effiat. **E**t qñ accit q̄ in aliq̄ parte
 cozs sūt supfluitates carniū uelut
 glandule sicut coziū. **Q**uāscā uō
 cū nascat hñs oculū ul auriculā aut
 narres alius p̄uices, ul hñs unā anchā
 aliā curtiā, vñ totū crus ad mino-
 rat. **Q**uāscā p̄tē uā & fallit qñ
 eq̄ nascat obliqs cruribz tā in anteri-
 ori parte q̄ posteriori. **E**q̄ si in dūm-
 gulis & pedibz accit q̄ qñ nāl'r obliq̄n-
 tur. **E**t qñ nascat cū cardis in gart-
 tis, & gallis in cruribz puenientibus
 ex patre ul matre hñtibz eas. **E**t
 cū carda qdā inflato ad modū omī
 ul maior ul minor q̄ tā in pte int̄oī
 q̄ ext̄oī nascat in gartis. **E**q̄ si
 est qdā tumefato ad modū parue uo-
 vice, magna ut nuy, q̄ circa uicturis
 crurū iuxta ungulas generat. **Q**uāscā
 in p̄dās morbis q̄ nascant eq̄ in uentre
 matris ex defectu nature nō pōt mo-
 dianū q̄grua t̄p̄ari, si in aliq̄ p̄tē
 aliq̄ remedia inueniri, nā cū eq̄ nascit

obliqz cruribz posterioribz ita qz ipa au-
 ra obliqnt interi pociendo ul' intus
 feriendo unū pedem ad aliū inegressu
 eqz in parte intioi coyarū iuxta testu-
 culos. ferris. ad h' decennibz deqnt. fa-
 ciendo extēsiso tres lineas in utraqz
 parte coyarū. Dinde cotidie more solito
 eget. tē em' insuis gressibz una coya
 cū alia fricabit. rez frequē tactu coyarū
 excoyabit p' cocturā uelud plaga. ex
 quo eqz crebros ardores senties pgi an-
 us soluo. **S**imili m' fiat in cruribz an-
 terioibz. faciendo cocturas p'dcas iteri
 in lacertis. **C**obliqz unguū ul' pedibz
 h' remediū inuenit. nā ferrando equū
 frequē. possit ungule aptari decenter.
 z ad modū rotunditatis ferri dirigi
 h'qz modo. **S**olet i' eqz aliqñ m' feriri
 de uno pede ad aliū p' maciei d'ilitate
 cui potest ad iuncta p'guedine s'buenni.

De infirmitate muri curanda.

Contra infirmitatē muri dico qz ul-
 tra supfluitas carniū qz p'diuis
 que ad supfiatē cozi caucius incidat.
 de inde filocus neruosus nō fuit. foris
 rotundis calefactis decēt coqēt. **S**i
 uō loc' fuit neruosus. resalgariū pul-
 uericatū. pondere unū tarenū super
 aspgat. ul' plus ul' min' ponat ut ex
 pedire uidebit. nā resalgare uelut
 ignis corrodit. **D**einde corrosis mu-
 ri radicibz fundit inromittat i' uul-
 nere stypa in omi albumine mad-
 facta. rez exca totū i'pleat uuln'. usqz
 ad diē tertiu' mutet seml' in die. ab
 inde in antea p'solidatē festina. **C**ac-
 cipiat calx uina z tamādē mellis.
 z siml' mixeant. z ponant in aliq' pa-
 niculo. zin cendant' lento igne donec
 ex eo fiat carbonēs. z puluericentur
 s'baliter. zin uulnere ponat cā stypa
 in uoluta in dō puluere. mane resero
 donec carnes fuerit solidate. sep' pus
 abluto uulnere cū uino forā aliquantū

ad solidandū

no

calefacto. **I**nductu tū resalgari p-
 natur cū calce uina tartarū. auripig-
 mentū. z uiderant puluerigata simul
 equali pondere. ter ul' q'tuoz donec rōz
 ces muri faciant queniēt corrosē. p'
 optime abluto uulnere cū aceto. qui
 plus ē min' uolent' alio sup' dō. h'
 iux aut nūq' ibidē pili nascunt'. h' in
 hūs nascendis ad j. scribit. **De glan-
 dulis. ul' scrofulis.**

De ceteris supfluitatibz carniū que
 nascant' int' coziū. z carnes que
 diamē uulgarit' Glandule sine testu-
 dines sine scrofulis. dico qz sasso coziū
 p' longū ū ē aliq' glandulaz. **E**xhaur
 manibz cā pus unguū excarnatō. ul'
 sasso coziū sup' aspgat' resalgariū rōzū.
 ul' ferris decētibz coqēt. ul' sup' aspgat'
 puluis calas uine. auripigmentū. z tar-
 tarū. q' in pyro caplo muri dixi. **D**einde
 utat' curā i' caplo muri scripta. **S**i uō
 p' dōz magisoz ul' ex carnatēz. aliqua
 uena p'rupat' in sanguē z stringat' h'
 mō. accipiant' thuris due partes. et
 tertia aloes epatia. z puluerigata s'
 tiliē. cū omi albumine agitentur. et
 misceant'. z cū pilis leporū ponantur
 in uena. **C**ad idē ualet gysū cū gal-
 ce tritu' z cū granulis uina. **Q**ue
 ualet ad id' stercus eqz rōzēs mixtur
 cū cta. z cū aceto fortissimo agitata.
Si nō qz p'dca sup' uenā stringendā p-
 sita nō debet usqz ad diē fm' ul' rōzēz
 remoueri. **Q**ue sciendū ē qz salubri
 est p'dcas Glandulas d' struere sup' dōz ul' s'cru
 pulueribz. coziū pus sasso p' longum
 q' incensiat' ul' manūū extractat'. si in
 locis nūosis ul' uenosis exultant'.
Sup' dictū ē d' morbis et egritudinibz
 acidentalibz. **S**up' dictū ē d' morbis et egritudinibz
 acidentalibz. **E**dica ergo p'mo d' hūs que
 accidit eis in cap' z int' coziū. **S**e-
 cundo d' hīs que accidit eis in tergo.

ul' s'cru

Tercio d' his morbis q' accidit in mibus
 et apudibz sup. **Q**uarto d' lesionibz
 ungularz et pedum. **D**e infirmitate q'
 vulgariter uermis d'r et cura eius.

Hec infirmitas euenit equo i pectore
 p' cor, et in collis p' testiculos,
 ex malis hūoribz calidis, q'gregatis ibi
 in q'bzda glandulis q's hūc in pectore,
 et in coxis, q' g'urrūt ad loca illa p'
 aliq' dolores ibi acūtate ueniēte. **D**e
 inde descendit ad crura, et in eis faciūt
 inflatiōes, et ea crebuis ulceribz p'forāt.

Cum q'z occasione uermis p'da hūc in eq'
 cor, et p'apue in capite diuisa ulcera
 plinq' tū parua, ipm cap' inflata.

Cum q'z p' narres faciūt emite hūores
 uelud aq', r'c d'r uermis uolatiuus.

Cog' scit a h' eg'itudo ex inflone, q' fit ex
 d'is hūoribz i loas p'das, et ex ulceribz
 q' dā hūores faciūt cū exire conantur.

Cura. **C**ū d'r glandule tumescit, ul
 plus solito augmētū uidet, statī eq' de
 p'sueta uena colli uix cap', et in utraq'
 parte pectoris ul' coxaz q'suetis uenis
 usq' q' ad debilitate eq' minuat, ut
 sup'fluū euacuent hūores. **D**eind' po
 nant decentes sethones in pectore
 ul' in coxis, q' hūores assidue attrahāt
 p' crebra et q'grua agitataz sethonū.
 ex tali em' agitataz fit dolor, und' p'
 dolore excur hūores, nec ad crura de
 scendit. dā nō sethones agitatū nō de
 bet n' duobz diebz elapsis. de inde ma
 ne et sero cotidie agitent in fām q'
 duo uinens uice q'z fangēt, eq' p'
 paruo passu n' modicū eq'itato. **D**eind'
 nō cess' eq' die q'z fatigari. **C**um autē
 ne comedat erbas, r' de rebz aliis ad
 et parū sumat q' uix uires retineat,
 et in loas frīs in nocte q'scat. **C**ū nō
 glandula illa ul' uermis p' sup' d'as curas
 nō decreseat, h' sup'habūdet hūores
 tumefaciētes sup'flue cibz, r'c ille
 glandule ul' uermis ex'hat h'm. scindit

corū et caro plonqū usq' ad inuentiaēz
 glandularz ul' uermis, et d'posito ferro
 ille glandule unguil extraent, et exēnt
 m'ibz extirpent, ita q' de ipis nichil ibi
 remaneat. **C**um a' ul' glandul' radicat
 extirpatis, ex stypa mūda in albumic
 ouī infusa, uuln' totalit' impleat, et
 uuln' suat ne stypa possit exire, q'
 si uuln' sit in pectore, liget an' pect'
 p'ctia linea p' uentū. **D**eind' uulnus
 usq' ad die' tertia mutari nō d'r, h' ab
 inde in antea bis indie mutet. stypa
 madefacta cū olo et ouo albumic agita
 to, uulnere tū p' cū uino ablucō, et
 nouē diebz tal' adhibeat cura. **P**ostea
 uō abluat uuln' bis indie cū uino ali
 quantulū tepescō, et intromittat in uul
 nus stypa intali puluere inuoluta,
 ut in muri caplo d'r q' fit de melle et
 calce uina, et p'dco utat puluē donec
 uuln' fuit solidatū. sethonibz nichonū
 agitataz, et ea cotidie fatigato, ut sup'
 ē exp'ssū. **C**ū nō q' eq' eq'itari nō d'r
 usq' ad tertia die' postq' uermis fuerit
 extirpat, h' postea sic die' q'libz ut p'ro
 dixi. **C**aliud medicam' forci ad dem'
 uime oio destruendū, scilicet coruo plonqū
 et carnibz usq' ad denudatū uermis ut
 dixi, reselgarū bene tractū et puluizatū
 ponat sup' uime p'dco, post modū tōmbis
 et os uulneris suat, ne reselgarū possit
 exire, q' uime in nouē diebz potenter
 corrodit, quo corrosō ul' destructo curat
 uuln' ut sup' ē narratū. **C**ū nō pro
 p'das oibz hūores restringi ul' de h'cū
 nō possit q' ad crura descendat, fora
 mina uelud uescias paruas, ul' ulcera
 facientes, tē statī ferro rotundo in cap'
 te illa ulcera ul' uescice fundit, de q'gnē
 pus coquēdo magtāz uenā pectoris ex
 transūso, q' tendit ad loco uermis inferi
 usq' ad pedes. **P**ostea uō de octis fori
 minibz curatū ut dixi sup' sp'gatur
 in ulceribz calx uina solū n' bis i die,

separa p̄ns coctura foraminū ibi facta.
Qd si ex vīme remansit crūs in flatum
 talī s̄buenat̄ cura. ponat̄ sanḡfuge cū
 c̄ta arurū inflōnes abralo p̄ns loco tu
 mefacto ul̄ s̄ toto crure. **Q**d in̄ sanḡne
 q̄tū pot̄t cū sanḡfugis ex̄cto totū crūs
 cū aceto r̄ creta alba in̄ siml̄ agitate i.
 pleastret. **C**ul̄ teneat̄ in aq̄ fr̄a diu cor
 die mane ac sero. r̄ hoc fiat donec aru
 ra graalia redigant̄. **C**ontra uermē
 uolatuū ut hūozes acapite s̄brahant̄
 de ambloz̄ s̄fueris uenis t̄poz sufficiēt
 minuāt sanḡs. de in̄ s̄ethonē s̄ gutture
 i ponant̄ r̄ agitent̄. r̄ nuat̄ r̄ egret̄ et
 inlao teneat̄ r̄ oīa fiat ut sup̄ in alio
 vīme dixi. **C**si uō v̄mis uolatuus in
 emoigra reūtit̄ q̄ sepe acūt̄ danda s̄ ei
 cala. panno laneo capite coopto. r̄ i loco
 calo p̄gete morante. n̄ fatiget̄ aliq̄ mā.
 & s̄ep̄ comedat̄ cala ut fenū r̄ aduena.
 q̄ h̄ morbz̄ fr̄idus ē. h̄ ex eo raro euadet̄.

de morbo q̄ antiquoz̄ uulgūt̄ nūcipatur

A cadit̄ alī ḡilla **et cura eius**
 glandula d̄ca q̄ c̄ta cor̄ estat̄ in
 tm̄ auget̄ p̄ hūozes ad eam de cur̄sōs.
 more solito nō descendentes ad cura. q̄
 augm̄tato r̄ in flatō eī fac̄ ap̄a. q̄ quā
 p̄nquū ē cordi crudeli adūsat̄ ei. r̄ h̄ in
 firmitas uulgūt̄ aplibz̄ antiquoz̄ uocat̄.

Cura. cum d̄ca glandula ut̄ cū furore su
 bito augm̄tari ul̄ plus solito ingrossari.
 absq̄ mora d̄ p̄ctore radicat̄ extirpetur.
 ut in cura v̄mis ē sup̄ ex̄p̄lū. r̄ cū sit
 cordi p̄p̄nq̄ cautissime r̄ cū s̄ūma diligen
 tia extirpet̄. **C**si uō in extirpatōe ul̄ ex
 carnatōe ip̄i ap̄iat̄ aliq̄ uena r̄ p̄rūpat̄
 in sanḡne t̄o statū capiat̄. r̄ stricta māibz̄
 filo serico stricte liget̄. **Q**d si p̄ sanḡnis
 habūdancā uena capi nō poss̄. ponantur
 in uulnē medicane stringentes sanḡne
 septe sup̄ in cura glandulaz̄. **de coḡtōe
 et cura strangulōnis.**

Sunt r̄ alie aliq̄t glandule circa ca
 pud eq̄ quaz̄ aliq̄ sūt s̄b gutturē q̄

accidentali augm̄t̄ p̄ hūozes eq̄ inf̄idati
 ad eas acapite descendentes. **S** quaz̄ aug
 mentatōe totū guttur in flat. r̄ q̄stringūt̄
 meat̄ flaū ex̄cuntis p̄gūt̄ p̄ q̄ eq̄ uix
 respirare pot̄. r̄ h̄ ēḡtudo uulgūt̄ d̄ct̄
 strangorion. **C**ura. cū d̄ca glandule u
 dent̄ subito crescere ul̄ plus solito augm̄
 statū setones d̄centes s̄b eq̄ gutture i ponat̄.
 r̄ mane ac sero sufficiēt̄ ducant̄. **C**ponat̄
 eā i eq̄ capite lancea coptura. r̄ guttur
 plies ungat̄ butiro p̄capue strangulōis
 loc. r̄ in loco calo teneat̄. **C**si uō d̄ct̄
 glandule p̄ setonū agitate nō detumesc̄
 cant̄ ex̄cipient̄ radicat̄. r̄ uulnā curēt̄
 ut in cura v̄mis p̄dixi. **C**si in appositōe
 r̄ uulgūt̄ diligēs adhibeat̄ cautela. q̄
 si in moderate ponat̄. nimūm carnes
 coquidit̄. **de morbo uulaz̄ et cura ei.**

Sunt r̄ alie glandule q̄ nascūt̄ inter
 scap̄d̄ r̄ collā s̄b utraq̄ parte marulaz̄.
 q̄ s̄ilr̄ augm̄t̄ ex̄ fluxu reumatis acapite
 coartantes adeo meat̄ gutturis. q̄ ex̄ uix
 pot̄ comedare ul̄ potare. r̄ h̄ ēḡtudo uocat̄
 uulē. Cui n̄ succurrit̄ instāt̄ subito mo
 riet̄. **C**ura. **C**ū d̄ct̄ glandule subito
 uident̄ augeri r̄ tumesc̄i uelud oua a
 artantes guttis arterias sero deponit̄
 calo cuspidō fundit̄ d̄q̄q̄nt̄. ul̄ acutā
 lancea cautū in adunt̄. ul̄ q̄ meli ē mā
 d̄cō in vīme tm̄ ex̄ una parte q̄tū ex̄ alia.
 si expedire uidebit̄. r̄ uulnē eadē in cura.
 r̄ n̄ medicanus p̄dās s̄curat̄ respirare
 impedit̄ r̄ morit̄. **de doloribz̄ r̄ cura ip̄orū.**

Dolores accid̄t̄ eq̄ multis modis. p̄
 ex̄ sup̄fluitate hūoz̄ maloz̄ in uenis
 sagnis interclusoz̄. **C**adō ex̄ uentositate
 in grediente in cor̄ eq̄ calefacti p̄ p̄oz̄.
 ul̄ orta in intestinis ex̄ hūoz̄ uiscosis
 in eis existentibz̄. **T**ercio ex̄ sup̄flua a
 mestione ordi ul̄ alterius similis tu
 mefacti in stomacho seu uentre. **C**adō
 ex̄ sup̄flua retentōe urine uescicacā
 in flantis. **C**it̄ r̄ q̄n̄ h̄ raro ex̄ nimia
 potatōe aq̄ fr̄issime cū eq̄ mltū fuerit̄

calesfactus. Cura. **C**si dolor sit ex sup-
 fluitate huius, ul' sanguinis. q' cognoscat
 q' torquet, r' mouent illia sine tumefac-
 ta aliqua, r' frequē eiat se in trā. r' uia
 cet. uene plus solito tumefiunt. statū
 auena angularia q' ē pp' angulā ab utra-
 que parte sangne minuat. r' ex q'cuq' pā-
 te cois sangs hū pōit usq' q' ad debili-
 tate cois minuat. **C**de inde ducat ad ma-
 nū paruo passu, nec comedat nec bibat
 donec ex toto cessauerit dolor. **C**dolor ex
 uentositate cogfat, q' dolet int' cois, et
 hē q'ntue illia tumefacta, r' fere totum
 cois plus solito tumefactū. cū h' apparet
 canol' unus d' canna q' grossior potit in
 ueniri longitudie unū palmi uct' oleo
 supponat in anū eq' p' parte manū et
 optime liget cū aliquo spaco in capite
 caude ne possit exstra exire. **C**de ind' statū
 cū festinancia egret' diu trotando ul' am-
 bulando usius montuosa loca. r' h' tps re-
 tens fuit. copta linea teneat cois, et
 cū manib' olo uctis fricent illia foratier.
 ex his enī calescit eq' r' p' canolū ext' uen-
 tositate expellit. **C**de inde danda sūt ei ca-
 lida p' comestione r' potu. bibat ē aq' cū
 amino r' semie femiculi cocta eq'li men-
 sura in bona q'ntate cū sūt aliq'ntulū in
 fridata, r' farina tritici sibi ad mixta. r'
 tam diu sicut q' h' aq' bibat. silt' come-
 dat calā, r' moiet in loco calō tegimie
 linceo coopt'. **C**si ā dolor fuit ex supflua
 comestione ordi ul' alia silis tumefacti in
 stō ul' uentre eq', q' cognoscat q' uentre
 hē durū r' illia tumefacta, fiat decocto
 malue, maurelle, bianche ursine, viola-
 rie, paritarie, r' aliaz herbarū laxatiua
 r' in aq' r' addat de melle, sale, r' oleo.
 r' surfire trici, r' tepfacta ponat i q'dā
 uentriculo hūce canolū d' canna queni-
 entē longū r' grossū ad modū cristerū
 r' p' instrū mittat dicta decocto in uen-
 tricū eq' panū. r' cū q' mittat stet eq'
 uals' alioz posterius q' anteri. r' aq' in

missa opilet' q'ntue anus ne aq' possit
 exire. **C**postea uō ligno rotūdo bene pol-
 lico uent' ducat' ad uob' hōib' existentib'
 ab utraq' parte, q' a parte anteriori i' capiat
 r' usq' posterius p'mendo uentre ducat.
 eo pus ucto cū olo ul' re alia ligda uen-
 tuosa. postq' ā uent' fuit bene duct' de-
 opilet' an'. r' p' loca montuosa egret' par-
 uo passu q'ntue dñ' egerat oia q' in uen-
 tre sibi missa fuerūt, r' d' alius magnā par-
 tē. r' sic dolor cesabit. **C**si uō dolor fuit
 ex retentōe urine uesica inflantis, qd'
 cognoscat q' s' uentre ul' circa loca uige-
 aliq'ntulū tumē uidet' r' sepe se uactat
 in trā. tē accipiant' senatōes, ctama, pa-
 ritaria, r' radices spanagi, q'ntate equali,
 r' in siml' deq'nt'. r' de cocto cū q'dā fasciā
 longa r' ampla calide circa loca uige-
 nant', r' hoc sepe fiat calesfaciendo eplm
 cū sūt in fridatū. **C**Ad si ex h' nō puocat
 urina, expimtu tale fiat. Virga eq' ma-
 nib' uictis olo ex' h'at, olo q' fricetur.
 de inde tenat' aliq'ntulū pipis cū aloz r'
 inter foram uige auriculari digito im-
 ponat. **C**ul' q' melli ē. Cimices triti ali-
 q'ntulū cocti in olo i' ponant'. **C**Ad si h' nō
 p'fuit, eq' cū q'dā equa p' stabulū libere
 p'mittat abire sic q' necessario puocabit
 ad urinā. **C**Et nō, q' h' remediū d' uimto
 q' dixi ad omēs dolozes uale reperit. q' uo-
 luntas cois ualde nāz corrolorat r' forat.
De morbo in simiduti, et cura eius.

Morbus accit equo ex supflua co-
 mestione, ul' potatōe, ex qb' sanguis
 supflue augmētat' r' ad crura descendens,
 p' ipa spgit' r' impedit g'ssus ei. **C**rem-
 accit ex in moderato labore faciente san-
 guinē r' hūozē ad crura r' pedes descende-
 gressus ei i' pedientes ex quo unguile p'lm
 q' mutari cogūt' n' succurat' eide. **C**accit
 r' q'nt' p' dolozes ex nimio labore r' cale-
 facione uesientes, r' hūozes ad crura de-
 scende facientes, r' h' egitudo uulgarit'
 infusio noiat'. Cura. **C**cū eq' uir uno

no

ul' duob; aut plib; pedib; claudicare. et in egressu cura gunt moue In sua r' reuolutioe gunt se hie. ea em' sut in funduti signa si e' piguis r' etatis p' p'f'c. pot' eide ad sui libitu' p'hibetur. r' postea d' abob; apozib; r' singlis eru rib; d' uenis solus usq; q' ad debili tate' cors' minuat. **De inde in aqua frida' currenti usq; ad uentru' eq' p' nat' uelocat. r' assidue teneat in ea. nec ad comedat don' integ' fuit libat.**

Si uo' sit iuuenis aut mac' no' det ei potus p'des. si in tm' ai' freno in aere fro' teneat. q' collu' r' capd' cogat' exte' dere q'tu' pot. **De inde rotundi lapides uini grossitudis pugilli sufficiant eq' pedib; s' p'nant. ac si ei fiet cubile ul' stratu'. na' ex assidua op'licia lapidum rotundoz. pedes r' cura in motu exsunt. ex q' nui' aruru' indignati p' h'iores. g'uitate' expellit. si p' panno lineo i' aq' in fuyo sit cope' nec comedat. nec bibat. nec in sole mozet don' fuit ad stacu' p'mu' reduct.** **De no' q' h' eg'itu do parū ul' nich' nocet inuenib; eqs. na' ex ea ipoz' cubie ingrossant.** **De mor bo pulcari. ul' bulsim. et cura eius.**

Egritudo ista fit ex calore liq'fa acente p'iguedine. q' opulat p'l'mo nis artarias talr' q' eq' uix respirare pot. r' cog'fat' q' fit nariu' mag' sufflatio et illioz' ebra' pulsato. r' hec egritudo pulcari' sine bulsim' uulgarit' applat. **Cura.** **Fiat potio de garofilis. nucib; mulcatis. g'atē. Salanga. eq'li pondere amino. semine femali. eq'li pondere. puluericatis ai' lono uino. r' addatur croc' in q'grua q'uitate. r' tot' uicella onozū q'ia e' q'uitas p'doz. r' dca' potio ponat' in q'oa' cornu' lounio. r' eq' tione te artificiali os aptu' r' cap' altu' sine freno p'p'inet. ita q' in g'uet' ipi' descen dat. eq' capite' spato unū hore suspen so. ut potio in intestina descendat.**

De inde ducat' ad manū ul' breui' equi' passu. ne ipaz' uomie' possit. q' p' uina die r' nocte nich' comedat. ut dca' po cio no' i' pediat' exaq' suū effectū. **De uo' fa' comedat recentes erbas. ul' can narū frondes aut salicis ul' frarum herbaz;. ut potois' tepet' caloz. Ex dca' naq' cura libabit' eq'. si passio recente exultat.** **Si uo' fuit aneigta in currib; ee' censet. tam h' mo' curari tenceatur.** **Utraq; illia duab; lineis una sup' altu' ab utraq; late' de q'ant. ut coartatōem ignis illioz' pulsato minuat.** **Flarros r' detent' plongū scandant' ut lenius aerem at'hat r' emittat.** **U' q'z' uice miazū ab'f' uuis maturis ul' dulci musto potet. r' sic curabit' abulsiua.**

De morbo in festuati. et cura eius.
Accidit h' egritudo. cu' eq' sudat' ul' sup' flue' calefact' ponit' in loco fro' ul' uentoso. na' p'p'rios aptos uenias p' os r' mbra' s' b'ntat. un' segt' nioz' attractio parū timois' h'ns dolozes in ducens. r' impediens gressus eq'. et uocat' h' egritudo uulgarit' in festuati. q' cog'fat'. q' eq' uide' h'ic' coru' pap' ext' extensū. ita q' uix pot' dignit' capi ul' stringi. r' in suo motu uelut in fundut' i' pedum ur. r' ei' ali' lacu' tur. **Cura.** **Tūc' statū in loco p'one' calo. d'nd' aliq't' uini lapides fuit cali' dissimū put' s'. r' ponat' in tra' s' eq' u' uentre'. pus' tū sit cope' de panno li ne longo r' lato in tm'. q' in q'libet' p' te satis super totū eq' p'sona. cuius mediū stet sup' dorū eq'. r' ex'imitates ab utraq; parte' dorū' pendat. q' adu ob; hōib; inferius teneant'. r' dca' lapi des paulatū r' sepe aspgant' aq' calida donec totū cor' r' mbra' eq' reducta fa erit in sudore. r' tē inuoluat' eq' cum dō panno r' anget'. r' sic tū dū tene atur. q' sudor cesset. r' tē butiro calo ul' olo ul' alio aliq' liq'uo unctiuoso. sepe**

indie singla eq crura fricent. **¶** Vel
fiat decocto palee frumti. arestaru
aler. aneris r maluaru. r ai ipa de
cocto tantu cala qtu pui pot. crura
r spali nuu madesiat. r sep in loco ca
lido teneat. r p comestione utat ab
is calis donec ad statu pstanu reducat.

De morbo scilomat et cura eius.

Hae infirmitas incipit eq dicitur.
et col maerat. r simu ei plus q
hois ferere fiat. r acit ei ex diu
tarna macie pueniente. ex pauo
alio exhibitio r mltio labore calefaci
ente ac mbra exsicante. ad eo q no
pot i pinguari in sume carnes. n
a comedere curat. **Cura.** **¶** In hac
egritudie q scilomat vulgarit dicit
in standu e ulr ut col eq humeact.
fiat q decocto erbe molario. parua
me. malue. r furfuis ordei. quibz
lono decoctis. colet. r in hac aq po
natur butiru in bona qtitate. et
pond. vñ. carentoz cassie fistule lique
facte. ac ai instro sup dco ad modum
criteru. paru cala immutat manu
eq. r fiat poia ut in dloz capitulo
sup dixi. eo excepto q hec aq tenenda
est qtu pot i eq uentre. postea fiat
poco de utell ouoz. croco r olo mo
larz agutatis decent cu lono uino.
alio. r ponat in cornu bouino. r bis
ul tot pleno sibi det. ut dem e in
teratu pulani. **¶** Aliud exprimtu. eq
in stabulo solus ponat. r p duos aut
tres dies nich comedat n3 bibat. po
stea det sibi ad comedendu lardu ul
carnes ppane salute ad libitu eius.
na ipa p fam. alardi salsedie liben
ter comedet. r det statu ad bibendu
aq cala qtu uolet. de inde eqtetur
paulisp donec uentre d pdcis euacu
et. quo euacuato. det sibi frumtu
lono mundu cu pauco sale coctum.
r ad sole siccatu ul alr. bis in die.

ante qua bibat. na tale granu ad
eo nutrit r refiat. q eq ex eo fuale
i piguat. **De morbo aragaliati. r cura ei.**

Hae infirmitas q aragaliati uul
garit dicitur fit in eq uentre addu
cens ei tortoes. r in intestinis rugi
tu facies. r equu coges emittere
in digesta sterora. r ligda uelut
aq. vñ uix pot eq ad comedu quin
emittat an q digerit in uentre ei.
¶ q qz accit ex comestioe ordei uel
alterius silis rei comeste i digeste.
aln ex potate aq fit post comestio
ne ordei facta sine aliquo interuallo.

¶ Et aln p festinu cursu seu galoppa
factu statu post aq puelle ab equo
potata. q agitat in uisceribz p cur
sum. fit r aln ex nimia inflane cois
eq dolore hntas. **¶** Ex qz causis equus
deblitat in tm q uix pot acuribus
stlanet. **Cura.** **¶** Cu a ur eq bis uel
ter steruas longe emittit uelut aq.
r ordeu indigestu. statu auferat ei
frenu r sella. r lib p pasca dimictat
abire donec fuit qstapat. nec ante
mouei dz q mot uentre agitat. et
facit ut abu emittat an q digestus
exstat. **¶** It qtu pot caueat apotu
na aq in hac egritudie sibi nocet p
liquidate ipi. **¶** **Cura.** r ex dea egritudie
in fundi eq. r te curet ut inde mor
bo dices. **De cymoyra. et cura ei.**

Hae et alia egitudo q cymoyra no
cat uulgarit q acit cu eq diu
stetit i frigidat in capite. in q flux
reumatis fit p narres r tunc uelut
aq. **¶** Fit r aln ex infirmitate que
umis uolatu dicit. vñ seq ut eq per
narres fere tota capis hntate ami
ttat. **Cura.** **¶** Fiat eq in capite copra
r sep i loco calo teneat. r p alio
cala dent. r ei pdeso solet assidue
puas pascere erbas. q cu pca ex
turpanda diu teneat cap d psum.

maxia ps ipoz humoru p narres disca-
runt. **V**aleat i si sum pcaay ut lobias
p narres ad cerebrū mutat. nā hūores
antiqui coagulatos dissoluit. si ut plimū
hēt infirmitas inaurabilis reperitur.
de frigiditate capitis. et ei cura.

Capitis fritas dolore sibi facit i capi-
te. i sordiacones. i sibi tussim adu-
at. i puocat gutt. q̄ leuit accit cū eq̄
i stabulo sat callo ponit. i postea subi-
to ad frigidū uentū pcutit. i plimq̄ ex
aliis fricitibz octōne aliq̄ rā receptis.

Vn̄ eq̄ tussire aln̄ cogit. i potatōis atq̄
cōstiois partē maximā pdit. **Sura. Cū**
ocli eq̄ uidebūt paululū inflati. i aln̄
lacmantes. aures fride. i flat̄ narriū
frus. i illa plus solito ppulsā. i min̄
solito comedē. i bilere sat min̄. i tussit.
ac strenutare sepi. fritas capis eē cen-
set. p̄ q̄ coq̄nt glandule q̄ uide uocāt
existentes int̄ collū i capd̄ s̄ mayill
cū ferro cuspidō glandulas p̄ forante.
i sibi d̄ q̄q̄ in medio frontis ut hūores
fridi calefacti exēntet uaporiare cogāt.

Herones i ei s̄ gutture i ponant ut p
eos hūores uā hant̄ exēundi. **T**enent
in sup̄ lancā copā in capite. ac decēt
fiat int̄ auriculas fricatō cū butiro.

Cad idē ualeat olm̄ lauriniū in p̄na linea
positū. i morsiu freni decēt ligatū eq̄
sep̄ cū freno bilente. i idē opat̄ sauma
in freno ligata. **C**ad idē ualeat fumus
p̄na linei q̄busti p̄ narres receptus.

Ter ualeat frumtū bene coctū positū
in quodā sacculo calim̄ q̄tū pati p̄t
i capite eq̄ ligatū ita q̄ positus ore
narribz int̄ sacullū. p̄ narres fumū re-
cipiat. i d̄ grano comedat q̄tū uolet.
cū pdit̄ s̄ idē frumtū coq̄t cū pulegō
i sauma. **T**er ualeat s̄ p̄na stricto-
liget̄ ad baculū. i saume saracemico.
limat̄. i q̄tū q̄modē p̄t mutat̄ lenit̄
int̄ narres. i post paululū exēbatur.
q̄ ex hoc eq̄ strenutabit. i hūores i

fridos i liquidos uelō aq̄ emittet. **T**er
ualeat butirū cū olō laurino mixtum
i positū int̄ narres. **T**er ab omnibus
cauent̄ fris. i utat̄ calis. i alidone bi-
but aq̄ coctā. i calaz. ut in doloribus
caplo q̄tinet̄. i sic p̄t liberari.

de morbis oculorū et cura ipoz.

Ter aliquando q̄ ex d̄ca eḡtudine
capis hūores d̄scendūt ad oculos. ul
ciētes eos lacmare ul in eis pannū. ul
turbulentā. aut rubeō. ul caliginem
p̄ q̄ no ualeat eq̄ ut decet respicit̄ ul uide.

Cura. **S**i oculi lacmant̄ fiat strictorū
dolibano i mastice puluericatis. i cū om̄
albumine agitat̄ sup̄ unā p̄ca q̄ uide
digitis lata posit̄. i longa q̄ posit̄ sup̄
frontē s̄ temporibz possit ligari. abraso
tū pus loco ā strictorū p̄na d̄. i t̄m̄
diminat̄ ei strictorū q̄ oculi d̄ficunt̄
lacmari. i q̄tū leuāt uoluit cū aq̄ calā
i olō ul alia re uictuosa agitat̄ in
siml̄ elenet̄. **C**ad idē ualeat si ambr̄
uene utriusq̄ t̄p̄p̄z incendunt̄ cum
igne. **S**i uō caliginati s̄ oculi albet̄
lati s̄ ambobz oculis i ponat̄ q̄tū
digitis d̄orsū. i sal̄ s̄bali pistus cum
q̄dam canulo in oculis sepius i fūdit̄.
Si uō pannū sit in oculis. recens ul
antiq̄tus os s̄p̄re. tartarū. i salge
ma equali m̄ s̄ura. s̄baltissime tritū.
bis i die oculis cū canulo insillent̄.
Cad idē ualeat sal̄ nitū cū stercore
lacertay tritū. i in oculis i fūsum
ul sufflatū. s̄ cauendū ē ne sup̄flue
ponat̄ in eis. ne oculi destruant̄. **S**i
uō pannū uetustus fuit̄. cū pingui-
dine galline bis ul ter prius ungit̄.

de cornu et cura eius.

Ter de infirmitatibz q̄ accidit̄ equo
in capite i int̄ corp̄ d̄icendū est.
de his q̄ eueniūt ei iusta tergo. **C**it̄ q̄
q̄dā lesio in eq̄ tergo rūpes aln̄ aliquā
partē corigū d̄orsū in tergo. i q̄nq̄ fōrō
d̄orsū usq̄ ad ossa. q̄ ex nimia op̄essione

selle ul' alterius ponderis eficit. q' lesio
 corn' aplibz nūcupat. **Cura.** Solū caul
 cū assungia pora trita supponat. **Uelli**
 ul' pinellū sup' dorsi ponat ut premat
 medianā sup' ipm' cornu' q'ntue. **Ad idē**
 ualet scabiosa cū assungia sili' tta. **Ue**
 ad idē ualet anis supposit' cū olo aguat'.
Ad idē. fulligo cū sale r' alce in simul
 aguat'. **Ad idē.** stercus hūanū recens
 supposit' multū ualet. **Et nō.** q' corn'
 cauis curat' radicat' si eq' egret. **Posito**
 aliq' medicamēte p'dēoz. r' medicamēte sepl
 renouatis. **Et uulso cornu' r' radicat' exir**
 pato loc' stypa minutissime inasa. et
 postea in uoluta in puluere de calce ime
 lle ut dem' ē in unis caplo impleat. abl
 ut tñ p' uulnere decent cū aceto. ul' cū
 facti uino aliq'ulū calefacto. r' h' fiat bis
 in die donec fuit solidatū. **Cauidū tñ**
 est ne aliq' pondus supponat' in tergo /
 donec carnes uulneris corio fuerit ad
 equate. **De morbo pulmonis et cura eius.**

Hic et alia lesio in eq' dorsi / faciens
 inflones in eo de in gnāt ibidem
 carnes putrefactas. q' actū ex opssione
 in decentis selle ul' alie supflui honeris
 frequentati. nā tal' inflatō cū ueteresat
 putrefactoz induc. r' qnz putrefactō an
 tuquata nūq' ossa. efficitur qdā coagulato
 carnis in fecte. eiciens q'ntue putredi
 nem uelid aq' r' h' morib' d' lesio pulmo
 nis in uulgo. **Cura.** Chic morib' accum
 q'q' funditus in cadatur. postea supponat
 stypa in albumine oui in fusa. r' usque
 ad terciū die seml tñ indie mutet. **Ad**
 inde fiat ut d' cornu dem' ē sup'. **Salu**
 bruis nō curat' cū puluere resalgaris
 ut i infirmitate umū dixi. nā sine in
 censiat' aliq' medicat' eq' dolore minime
 patiente. **De morbo spulacay. r' eay' aua.**

Hic r' alia lesio in tergo tumefactō
 adducens in sumitate spallay eq.
 faciens qdā callositate cornū circa
 spallas et supfiat' supantē tumefactō

p'dā eide' antiquis imminente. q' actū sili'
 ex nimia opssione ut dixi. r' spalacae
 dnr. nom' ex ope assumtes. **Cura.** **Ue**
 rent' p' oia ut dem' ē in pcedenti caplo
 de plmone. **Ue nō** spalacae dure fuerit
 mollificent' cū maluausco. r' caulibz t'as
 cū ayūgia p'iana ueteri. additis r' abse
 inao. puritaria. r' bracha urfina. et
 simul bene t'as. r' post modū de coctis
 in olla r' suppositis. h' d' mollificatiuū
 fiat an' q' spalacie incidant' ul' resalga
 rā sup' aspgat' ut dixi. **De aliis diuisis**
egitudinibz q' tergo accidēt. r' earū curis.

Hic r' alie mlte lesiōes in dorsi eq'
 p' opssioz p'dā in epte selle ul' jon
 deris in humis. **Et qnz** fuit ex supfluo
 sangne ul' hūore. uelud uesice paruale
 plene sangne pūdo. q'ntue corū eq' et
 carne in dorsi. de ind' efficiunt' uulnēra
 parua siue magna. q' omīs dnr' uulgāt'
 lesiones. **Et** ē sciend' q' lesiones p'dēoz
 q'co p'p'iores sūt ossibz dorsi tanto detri
 ores existūt piculū aliqñ in ferentes.
Cura. **Coms** fere lesiones q' tergo accide
 hnt' pnc' atumore. Vñ cū pncipis sit ob
 standū. statū cū uidet' tumor fieri in aliq'
 parte dorsi cū r' d' uo illa tumefactō ab
 radat'. **Ue inde** fiat eplm' d' farina tritici
 attaminata detent'. r' cū oui albumine
 agitet'. r' ea sup' iuncta p'cia posita. sup
 tumefactōe ponat. nec remoueat' ind'
 uolent' eplastrū. h' cū leuēt' uidebitur
 tolli posse tollat'. r' si putredo q'ggata ēit
 ibidē corū cū ferro cuspideo aliq'ulū
 calo i parte infēoi tumefactōis p'forat'
 ut ind' eg'rdiat' putredo. **Ue post** h' uō sepe
 ungat' indie cū aliq' liq' uctiuolo. **Ue**
 unt' r' qnz rupture ul' ex coriatis in
 dorsi eq' ex opssione honeris ut p'dixi
 ul' occasione alie' baroli ul' carbūculi
 ex supfluitate sangnis gnati. q' ulico
 debet' radi. r' sup' aspgi assidue puluis
 calcis uiue cū melle q' busto ut in un
 caplo edoce. ablutis p' uulnēribz cū

uino callo ul' aceto. Et caueti drasella
 ul' alio sili sep du liberat exsist. **Ca**
 endu e tu q ucuq tumefactes sunt
 in dorso ul' tergo eq. s'ueniri dr cu
 Eplo farine trita agitate cu omi al
 bumine ut supius dixi. **Et** in oibz
 planis lesionibz solidandis. supponit
 hu pulueres. videlicet mirtu sicca
 puluerentiu. ul' gola leuis pl'nerica
 ra. ul' peca lini qbusta. ul' coruun
 aptata qbusta. ul' putredo ligni pu
 trefacti q carolus uocat. **Et** super
 omibz aliis supdas dicit plus d'cal
 ce r melle mirabilr opat. an tam
 appositez pulueru p'dcor. lesioes
 sep abluu debet decen cu uino callo
 ul' aceto. **Et** ut pli p' solidatioz
 carnu renascent. testa auellane
 ul' testudis qbusta trit. r cu oleo
 agitato sepe ungar. **Ad** id ualeat
 carta lombiana ul' lombis qbustus
 r cu oleo agitat. **Et** no. q sal i
 aq sufficient infusu ul' i aceto q
 e meli multu ualeat q omes tume
 facione in capiente in dorso. **De**
morbis q accidunt i curibus r pedibz
eq. r aliis qbustis. et pmo de morbo r
malferu. et cura eius.

As

Qompleto tractatu lesionu tergo
 sequitur de his q accidunt in curibus
 et pedibz r qbda aliis mbris. **De** po
 de morbo malferu. quemes in labis
 eq. dolores in eis ul' in renibz infert.
 attrahes nernos luloz r renu inces
 sant. q subito acit ex supfluitate
 maloz huoz. r aln ex frigate du an
 assupta. **Et** sepe acit p' supfluu
 r in modratu pond in eq tergo i puo
 posita. **Vn** eq iux pot se ex parte po
 steriori erigit. ul' curua desent leuat.
 r hic morbz uulgus dr malferuus.
Cura. **In** hac egitudine renes ul'
 labi eq patientis opae abradantur.
De inde fiat ibi strictioiu tali modo.

accipiat pix naual' aliqfacta deent
 in qda pellicula extendat ad longitu
 dinem r latitudie luloz ul' renu.
 deind accipiat wltu armenu. armoni
 aci piz gra. galbanu. Olibanum.
 mayax. sangs draconis. galla goli
 ponat. r oia ista trant r decen pul
 uericata sup asygonf sup p'ca p'ca
 aligulu calefacta donec leuissime
 potit remouei. **Ad** id aliud strictioiu
 melius. accipiat qsolida maia. wltu
 armenu. Galbanu. armoniac. piz
 greca. mastax. olibanu sangnis dra
 conis. sangs eqn recens ul' siccus.
 tantu no de mastace. piz greca et
 olibano qcu d' omibz aliis. r pulueri
 tur siml ul' p'se. r cu albumine ou
 r bona q'utate faine trita miscant.
 r sup una peca facti de lana bene ex
 tenta ponat. r fiat p oia ut d' p'ca
 denti eq d'w' eplastro. **Et** ad id
 remediū ulamū. renes ul' labi pa
 cientes d'centi ferro calissio coq'unt.
 crebras r mltas lineas p longu ex
 extensio faciendo. ab una parte ex
 nu usq ad alia p'tendentes. na sup
 dca epla. renes r solidat. huozes
 siccant. nuos mungat. r ignis car
 nes d'ccat. ab h' r coartat. **De**
lo sculamati. r ei cura.

Fatigatus q mouet ul' separat capu
 ancho d loco u stare debet nall. i mo
 tu ul' cursu eq. cu pos labit ultra uelle
 ul' cu usus tra p'mis in directe. acit
 r aln qn pedes posterozes eq renis
 inculant. **Cura.** **P**onat assalata q
 ueniens sub lesio capite ancho. ut
 huozes ad locu q'urh. p'astata uiam
 hant exeuudi. iloc arcu tra maly
 sepe p'mat ut eg'diat putred. et
 paruo passu moueat eq. ut huozes
 facilius exeat p' motu. **De** inde
 fiat strictioiu tali mo. accipiat piz

naual. r gca. olibanū. r mastix. r ali
 q̄tū sanguis draconis. tantū de
 pice nauali q̄tū de oibz aliis. r pulu
 cenē. r cū pice nauali siml oīa lique
 fiat. r tantū calā q̄tū p̄t̄r ponat
 in capite anche lesē. extensa. r sup
 ea ponat stappa minute in asa. **Ad**
 idē ualet. si ponat in loco lesō setones
 q̄ assidue hūores ibi uenientes expellat.
Ad id q̄ ulcūmū ē remediū. loc̄ lesus
 anche tā plongū q̄ extensio de centi
 bus lineis d̄ q̄q̄ ut restringat hūo
 res. **de lesione spalati. r cura ei.**

Hac̄ in spalla lesio ut in ancha ex
 eiste causis. et r̄ ex icū calcau
 aliē eq̄. que curat̄ eodem modo ut
 in ancha. r el lesione p̄dictū est.

de grauedine pectoris r cura eius.

Hac̄ qm̄ q̄ pect̄ eq̄ ex supfluo san
 guine. ul labore ul honore agri
 uatur in t̄m q̄ eq̄ uidet̄ in motu ante
 rius aliq̄tūlū p̄dri. **Cura.** **Ad** soluet̄
 uene sufficiat̄ ab utraq̄ parte pec
 toris munnant̄. de inde setones p̄nā
 tur s̄ pectore. q̄ bis agitent̄ i die ut
 in caplo unū dixi. r usq̄ ad. xv.
 dies nō tollant̄ ab eo. **de morbo gar
 et cura eius.**

Hac̄ sup̄ dixim̄ morbū garde nā
 liter eq̄ uenire tam̄ r acūtalē
 ei q̄tingit̄ cū in modrate op̄ssus est.
 r crebis egratibz festinat̄ p̄ debili
 tate r teneritate eoz. **Cura** t̄m acat̄
 in curibz eq̄ supflue in p̄guati. cū
 q̄ eū egrando subito fatigari. qm̄ dis
 soluit̄ ul̄ disoluit̄ ex d̄as causis hūo
 res supflui ad curā descendē. un̄ fi
 unt̄ garde in garetto ut sup̄ dixi.

Cura. **Cū** eq̄ ut̄ in garetis tume
 fieri ad modū nucis ul̄ aplius. ex̄t̄
 ul̄ in eius staci s̄buenat̄ cū decenti
 decoctū p̄longū r obliquū in tumido
 loco. r cardis decoctis. sterc̄ bouinū
 calidū cū olo callo agitātū supponat̄

sem̄l t̄m nō aplius. **De in retinis**
 r pedias tā anri q̄ posteri talē liget̄
 q̄ coctūas ore nullo mō capē possit.
 nec ad aliū p̄tē fricare nec in aliq̄
 loco duro. ne possit excoriari coctūe
 nā p̄ assidūm coctūm̄ p̄urū eq̄
 auidē fricat̄ ul̄ mordet̄ locū decoctū.
 r adie decoctois usq̄ ad dies. xj. cū
 h̄ diligent̄ suandū. **Decocto ul̄ sep
 ato cūo alineis coctūm̄ q̄ i nouē**
 ul̄ decē diebz q̄tinḡ. eq̄ in aq̄ frida re
 locassima teneat̄ alūno mane usq̄
 ad mediā terciā. ita q̄ aq̄ tangat̄ et
 supet̄ coctūm̄ p̄ factas. **Ad** nō ab aq̄
 remoto sup̄ lineis coctūm̄ puluis
 ex̄ s̄tillissim̄. ul̄ am̄s fibris aspgat̄.

Idem r̄ in sero fiat ut teneat̄ i aq̄ ab
 hora uesp̄tina usq̄ ad sol̄ occasū et
 puluis sup̄ aspgat̄ ut dixi. r q̄tūmet̄
 hoc om̄i die mane ac sero donec iqs̄
 fuit̄ solidat̄ decēt. nā aq̄ ueloz et
 frida hūores desiccāt r ulcera ignis
 r solidat̄ r q̄strinḡ. **Ad** nō. q̄ in om̄i
 coctūm̄ d̄z eq̄ diligentissimē custodi
 ne coctūm̄ possit mordere ul̄ in aliq̄
 loco fricare q̄ ex nimio p̄urū lo
 cum dentibz usq̄ ad hūos ul̄ ossa mor
 deret. **de morbo spauenū et cura ei.**

Hic morb̄ fit circa garetū it̄m
 secus ex latē garetū paulo i fe
 rius. inflacōz adducēs c̄ta uenam
 magnā q̄ d̄r fontanella trahēs hūo
 res p̄uenā p̄d̄az assidue. un̄ eq̄ fati
 gatus cogit̄ se dolere. r h̄ lesio acat̄
 eq̄ p̄ om̄ia uelō garde. r uocat̄ s̄ue
 ni. **Cura.** **De** p̄d̄ā uena sanḡs h̄at̄
 intantū q̄ p̄ se sanḡne nō emittat̄. de
 inde tumefacō spauenū p̄logū nobli
 qū decētibz lineis d̄q̄quatur. et
 fiat p̄ oīa ut in d̄co garde caplo q̄tū
 tur. **de curba et cura eius.**

Hic egritudo h̄ s̄tē capō garetū in
 magno neruo posteriori ei dem
 tumefacōz aliq̄ faciēs p̄longitudis

ipſi inu indignas tunc ipſa rleas.
 r q. nius q̄ totū cor̄ eq̄ ſubinet cogi-
 tur necō claudicare. **C**acit̄ a h̄ eḡtu-
 do cū eq̄ unior eq̄tat̄ indūce. ſepiusq̄
 rtinḡ ex hone ſupſtuo i poſito ſibi. t̄
 cū p̄ tenentat̄ etatis incuruat̄ nius
 ex q̄ noiat̄ curua. ex ope nom̄ ſumens.

Cura. **C**ū d̄s nius q̄ mac̄p̄ acapite ga-
 retti r tendit̄ in ſer̄i nuxta pedes i poſte-
 riori p̄ate cruris uidet̄ ad incurbari
 ul plus ſoluto ingroſſari ſtat̄ i groſſa-
 tio illa t̄a plongū q̄ pobliq̄u decen-
 ter coquat̄. d̄ inde fiat̄ p̄ oia ut ſup̄ d̄ coc-
 turis exp̄ſſi. **E**t̄ eſt̄ notandū q̄ uicup̄
 ſūt̄ cocture in cruribz eq̄ ſiēi delent̄
 plongū r pobliq̄u ſiē pilus eq̄ de ſcen-
 dit̄ in ſer̄i. q̄ mell̄ copiuſ̄ ap̄lus et
 minus aparet̄ q̄ ſi fieret̄ ex t̄nſuerſo.
 r min̄ lederet̄ equū. ſi nius aliquis
 crurū tangēt̄ur ab igne. **de ſpinellis**

Hec mor̄bz q̄ ſpinella et ip̄az cura.
 uocat̄ ſit̄ ſb̄t̄ garetti in uinctu-
 ra offis eide garetti in uicq̄ lat̄. et
 al̄n̄ in uno t̄m̄. eās ſup̄ os ad maḡtu-
 d̄m̄ anellane ul maḡ. repm̄ez̄ uictu-
 ram i tantū q̄ eq̄ m̄ltonēs cogit̄ claudi-
 care. r acit̄ eq̄ h̄is c̄is ut curba. **ſiā.**
Odeē ſpinule ſūt̄ decen- cognōde atq̄ cu-
 rande ut p̄ d̄e cocture curant̄ in om̄ibz.
de mor̄to ſuproſſi et cura eius.

Hūt̄ in eq̄ cruribz multa r diuerſa
 ſuproſſa. ul cū mordet̄ ul calce p̄-
 cutit̄. ul cū ip̄e d̄ crure p̄cutit̄ rē aliq̄
 dura. q̄ nō t̄m̄ nocua q̄tū deformia ſūt̄
 in eq̄. q̄ r̄ in aliis p̄atibz corp̄is nō ſo-
 lū in cruribz ſep̄ ſūt̄. **Cura.** **C**ū oia
 ſuproſſa in ap̄iat̄ ſiēi ex q̄dā calloſitate
 carniū ex p̄cuſſiōe aliq̄ ueniente ſtat̄
 cū ſiēi uidet̄ calloſitate abradat̄. et
 acap̄iat̄ abſenaiū paritaria. r branca
 urſina. ſ. folia tenera. r uerant̄ i ſiml̄
 cū aſſuḡia p̄xana ueteri. r coq̄tur. et
 cocta t̄m̄ cala q̄tū pati p̄t̄ ſup̄ caloſi-
 tatē ponat̄ r bene liget̄. **E**t̄ nō. q̄ h̄

mollificatiū mltū ualeat̄ ad om̄s iſta
 ones erurū ex p̄cuſſiōe aliq̄ ueniente.
Et̄ ad id̄ ul eandē calloſitatē oio diſſip̄-
 da ualeat̄ radix maluanſa. r radix lilii.
 r taſſi barbary. trita cū aſſuḡia. r d̄ coctū
 et cū p̄ca ſuppoſita ad modū eplāſtri
 r plies renouet̄. **E**t̄ ualeat̄ cepe aſſatū
 cū lūbzias t̄reſtribz tritū r cū olo aqua
 tū r coctū r calidū ſuppoſitū. r ſep̄ re-
 nouatū in die. **E**t̄ ſi nō calloſitas illa
 ſūt̄ antiq̄ta r dura effecta ea p̄ ab iſ-
 ſa cū lanceta ſcarificet̄ minute ut ſin-
 gnet̄ d̄ inde ſal r tartaz̄ eq̄li pondere.
 ſbale trita ſup calloſitatē ponat̄ r liget̄
 ſtrictē nec uſq̄ ad diē t̄rciū diſſoluat̄.
 r ſi diſſoluta. loc̄ ungat̄ butiro ul aliq̄
 uictuoſo. **E**t̄ ad id̄. om̄i uſq̄ ad diē t̄rciū
 d̄ coctū r mūdātū calm̄ ſup calloſitatē
 abraſa ponat̄ ad modū placentele. ac
 liget̄. r uſq̄ ad diē t̄rciū renouet̄. r plus
 ſi uidet̄ expedire. **E**t̄ ualeat̄ ſtercus ap̄-
 nū cū farina ordei r creta in aceto ſi-
 tiſſimo agitātū r poſtea ſuppoſitū ad mo-
 dū eplāſtri. **E**t̄ ſi nō calloſitas illa d̄ca
 nō decreſcat. ſi in ſuproſſū redigat̄ ana-
 q̄. decenibz cocturis q̄ ē ulamū reman-
 um ſuccurrat̄. **d̄ attricione et cura eius.**

Hec alia egritudo in crure anteriori
 tumefacēs r indignas nūū. et
 facēs claudicare. q̄ facit̄ acit̄ eq̄ ſar-
 ſu ul motu cū pes poſterior p̄cutit̄ nūū
 an̄uous cruris. q̄ paſſio attricio uocat̄
 auulgo. **Cura.** **C**ū nius p̄dēs tumefac̄
 ſtat̄ d̄ uena q̄ ſueta. q̄ ē parū ſup̄ genua
 in p̄ate int̄iori minuat̄. **E**t̄ inde fiat̄
 h̄ mollificatiū ualēs q̄ indignat̄ et
 tumorē nūoz. Actip̄iat̄ fenugr̄. ſem̄
 lini. galla. tertentina r radices malua-
 niſa eq̄li m̄ſura r cū aſſuḡia ueti p̄ca-
 na d̄cent̄ frant̄ ut ſiml̄ in corporentur.
 poſtea bulat̄ r ſep̄ agitent̄ cū ſpacula.
 r ſufficient̄ cocta ponant̄ cala ſup̄ longi-
 tudinē nūū leſi. r cū faſcia lata ligent̄
 r bis renouet̄ in die. **E**t̄ id̄ r̄ ualeat̄ ſiēis

cepe allatū cū lūbuas fressibz ulma
 as rbuturo lūfacto r siml agutatis r
 usq ad spūssitudinē de q̄ q̄nt. r sep agūt
 cur ut fiat sic unguentū. r de ip̄ ab
 rasis pilis ē i die nervus lesus plōgū
 ungar. **C** si nō curis actūo sit uetusta
 flētomet d̄ sueta uena q̄ posita ē int̄
 ucturā r pedē ex late int̄tū. r fiat p̄
 stea mediane q̄s sup̄ narau. **C** si dita
 medicamina p̄ aliq̄ dies parū ul nichil
 pficiat tē nūo lesō cūq̄q̄ abraso fiat
 strictorū de puluē rubeo r om̄ albu
 mine r farina ut dōau in caplo mal
 feruā. crus ubi lesio ē cū canabo ul li
 no r p̄dō strictorio i uolūendo nec ind̄
 remoueat usq̄ ad .viii. dies. **C** postea
 itō cū aq̄ calla strictorū acure cōte le
 uet. r nervus ungar cū aliq̄ uctuolo.
 Et si p̄dā oīq̄ nō pfuerit cocturis d̄ cen
 tūz succurat. **De morbo stozilati r curā.**

Accit qm̄ q̄ uictura curis nūq̄ pedes
 ledit ex p̄cussioē q̄ fac̄ i aliq̄ loco
 duro. ul ex p̄cipitate ei in cursu uel
 motu. aut q̄ pes qm̄ indirecte p̄mit
 uersus trā. q̄ passio uulgarit d̄ stozil
 latus. **C** ura. **C** fiat puluēs d̄ surfure r
 tricia r aceto forū r sepe arctis. suffi
 cient m̄xtis q̄ siml usq̄ ad spūssitudinē
 bulliat agitata decēt. r calla q̄m̄ pan
 potit ponat sup̄ locū lesū. r cū p̄cia
 r gria bene ligent. r quolibet die se
 pius renouēt. **C** si nō uictura tūme
 facta patit indignatēz neruoz. fiat
 ep̄lm̄ tenuū. semis lini r galle et
 alioz. ut in p̄cedenti caplo dixi. **C** si
 si cōtūxiō stoziliature p̄dēt. os alio
 mouet loco pes eq̄ soā claudicantis.
 eleuet in altū. r cū eq̄ canda liget. de
 q̄ ex neccia op̄siōē uicture ūsus trā.
 os disūctū aliqd̄ ab alio ul aliq̄ modo
 motū instant ad suū locū reuēt fiat
 debet. si tñ p̄us d̄let si mollificatiūū
 q̄ p̄ dixi. **C** accit r qm̄ q̄ unū os abali

sic disūgit. q̄ nūq̄ aut nūq̄ ad suū locū
 q̄mode p̄t reduci. ex q̄ uictura tūme
 fieri cogit inflōne diūssima cui coctur
 beneficio s̄ueniri q̄. **C** nō q̄ oīū curaz
 nātari sup̄ coctura ignis ultimū est
 remediū. **D** lesione spine ul ligni. r curā ei.

Qontinḡ aln̄ q̄ spina ul lignū int̄
 in uicturis pedū ul genua. ul in
 aliq̄ p̄tē curis. r int̄ carnes remanet
 p̄ q̄ uuln̄ ul totū crus tūmesat. r magis
 si neruū tangat. r sic cogit claudicare.
C ura. **C** abradat sup̄ uuln̄ r undiq̄ cō
 ip̄m pilus. r tria capita lactariū aliq̄
 tulū trā ponat sup̄ uuln̄ r cū p̄cia fa
 sciet. **C** ad idē ualeēt radices arundis et
 radices diptami trite r sup̄posite. **C** d̄
 faciūt limacē cū buturo trite. r coctē
 post modū r sup̄posite. q̄ mediane sepe
 renouat lignū ul spinā in fira carni
 mirabili ad extiora d̄ducit. **C** Et nō.
 q̄ ad omēs inflōne mollē r retentē factā
 q̄ fit p̄ter nām ex p̄cussioē aliq̄ ingenu
 is ul uicturis. ul in aliq̄ p̄tē curū
 sāt ualeēt decoctō m̄xture. **D** septa bi
 delictet accipiat parietare absinthii
 branche urfine de foliis q̄ tenerimū ē.
 et cū axūgia p̄cina ueteri tā diu trant̄
 q̄ optime m̄xtant. r postea i alio uaso
 bulliat q̄tūne agitata r coctā r calla q̄m̄
 pan potit sup̄ loco lesō ponat. r cū p̄cia
 fasciet. r sepi renouent. **D** gallis r ip̄az cura.

Hunt Galle sepe nālī cō uicturis.
 et sepe accidentali ex fumositate
 fimi stabuli curibz madefactis. ex quo
 hūozes nālī dissoluit. fiūt r qm̄ in eq̄
 uiuene ex sup̄fluo egtatu. **C** ura. **C** ut
 aliq̄ curre uolentes Gallas q̄ cū laneta
 scandunt corū. r in gallis ex thū. resal
 garū int̄ ponit q̄ malū ē. q̄ loc̄ talis
 nimis m̄osus existit. r iō in t̄m̄ dolor
 auget q̄ sup̄flui ad locū hūozes q̄currūt.
Voz mellē ē q̄ eq̄ gallosus usq̄ ad genua
 mane ac sero in aq̄ fīssima r uellocissima
 teneat toties q̄ Galle minuant p̄ter.

coartata; fride aq. de in eta uicturam gallaz. fiat ta p longu qua p obliqua cocture decentes. q postea curent ut plies e expissu. **de Graps. r auu cura.**

Hut Graps in uicturis curu ca pe. des impate posteriori rumpentes ibi coru r carnes exsiliu incidentes. r qm p logu sepe pientes psilluris putone ueld aq. equu ardore assidue affligetes. q accit ex supfluitate maloz huoru ad curu descendenciu. **Cura.** Pili r uicture sut depilandi pus h m. accipiatur calas uine tres pates. r auripimenti qta q eta decent cu aq calissima agitent. r tantu diu cognt. qd penna in mulla subito de pilet. et lesa uictura grapaz ex ea tra cala qcu pati potit in ungat. r spacio uni hpe dimittat ibide. postea no cu aq calida locus grapaz lauet ut pili cadat in totu. qbz euulsiu lauent graps cu de coctoe maluz r sulfuris. r iporu sba cu peca liget cu circa uictura r ibi dimittat asero usq ad mane r e qulo. **Postea no fiat unguetu de sepo arictis. cera r resina eqli mifura. r muue decent buliat. et assidue agitent. r de tali unguento aliquantulu bis in die Graps ungant cu penna galline. r h ungueto utat donec fissure ac rupture Graparū fi erit solidate. seppq caueat ab omi sorte r aq. cu aut fuerit solidate ablaqet. r in cidant uena magra r sur su in cora interius. ut spauene caplo dixi. Sangne aut ut decet de tratio Graps cognt. r cocture curentur ut dem e sup. Sciendu e in q Graparū infirmitas raro pfecte curatur. **de crepacis. r cura ipaz.****

Hunt filr egritudines in uic rumbon cruris r ungula coru rumpentes r carne ad similitudine scabiei. aliqndo putone emittentes. et

ex ardore mltot equu dote facientes. que solet euenire plies ex fumofitate stabuli curibz madefactis. **Cura.** Curat ut dem e in caplo pcedenti. ex capto quena magra no laqet. nec crepacie coctuis aliqbz sut cognt. **In pite in caplo addit q euulsiu pus pus in pscripto hoc ungueto utat. accipiat de fuligine. r uideramo. r auripigmentis. r tantu de melle ligat ut de oibz supoat. q tra r in siml agitata usq ad spissitudinē de quoqnt. r inmiscat cu eis aliqulū calas uine. sepp misceant cu spacula donec fiat unguetu. de q aliqculū calo bis in die ungant crepacis. ipis pus ablutis cu uino albo aliquid teprefacto. cauendo sepp eas asordibz ut pdixi. h eni ungentu crepacis mira bilit r solidat r rstringit. **Cad id sans ualet fricacio fortis r freqns crepaciarū cu puerili urina. Tre ualet si eq pacens diu teneatur in aqua marina. Cur r qda alia crepacia longa r magna extransuso inbulisio r in carne uua r ungula. q dextere est alius r mag equu affligit. q non curat unguetis nec alius medicaminibz n cocturis. r ideo ipa medicaminibz extremitatibz suis cu ferro in caplo rotundo funditus est cognda. na bene fiaa ignis dca crepacia no potest au gerit h minimi. **de cancro. r ei cura.******

Cancer fit circa uicturas curu. Quisla pedes. r aliqndo in aliis partibz cruris ul cois. ueniens ex aliquo uulnere ibi facto. r postmodu pnegl gentia antiqto cu eq hns uuln iuit. cura pda extat p turpitudines aut aqis. **Cura.** Inqcuq pate fit cois h m curat. accipiat suat affodilo r bona qntate. r agitet diu cu duabz partibz calas uine r tertia auripigmenti stilititer triti. d inde ponat in quoda uale ficuli opilato postmodu ne fumus

9

ut vapor ind possit exire. r tñ dmi
 trar bullire ac cog. q inpluem re-
 digat. r d tali puluere mictat uuln.
 mortificato cancro. curet uuln cu
 albumine oui r aliis ut supl qunt
 tur. abluto sep pus cancro cu aceto.
 signu a mortificatois cancer e. cu
 uuln cuuqj tumefat. **Ad id ualz**
 stercus huanu puluerigatu. r mix
 tu cu tartaro gbusto equali m sumi.
It ualeat ad idem tartaru gbustu
 cu sale minuto mixtu r suppositu.
It a medicam melius mortificans
 cancau. Aleu bene etu cu pize r pi
 retro. r aliqtulu affligie pizane.
 ueteris. totis ad inuicem in mictat
 in uuln cancer. r stricte liget. r bis
 in die muret. donec cancer mortifi
 cet. de uide curet uuln ut dixi.
It no. q pda mediane sut bone
 in loas nuosis r arteris undique
 intricatis r uenis. na in talibz loas
 no e utendu cocturis. s in carnosis
 eis uti nullaten e uerendu. imo cu
 cocturis facili curat in ipis.

de fistula et cura eius

Si uuln pdcu cancer r ipe can
 cer antiq. r no curet. quic
 in fistula q e deteroz r difficilior ad
 curandu. si solet curari aliqd cum
 affodilloz puluere. in miscendo eide
 tantu de puluere auripigmti qtu
 de calce uina ut uolenciqz fiat.
It aliud uolencu ad sanandam fistu
 lam. accipiat calx uina. r tmd au
 ripigmenti. q puluigata dcent. agi
 tent cu suas. alei. cepe. r ebuli.
 eqli m sumi. r sufficiant bulliat in
 melle ligdo r aceto. r agitent pu
 nue don fiat unguetu. d q mictat
 in fistula bis in die. uulnere cum
 aceto fortissimo pus abluto. **It**
 ad id. accipiat auripigmtu. uidera
 mu. calx uina. eqli pncere. et de

atramto r pyretto. r cu aceto r melle
 aliqtulu deqquant. r semp agitent.
 r de ipd uelud magdaleones bis idit
 mictat in fistula don mortificata est.
 abluto sep uulne cu aceto. **It** ali
 ud uolencu oibz supdas. retalgarum
 puluigatu cu salua hois agitatu in
 tromictat in fistula moderate. est
 a sig mortificatoris ei qn tumefat
 r rubet. **It** mortificata uo fistula cu
 retur uuln ut in aliis uulnibz qunt
 tur. **It** uo in loas carnosis crearet
 fistula. fiat p oia ut in cura canceri
 qunt. **de mollo malpicon. r cura ei.**

Est et alia egitudo q uulgarit dr
 malpicon. q fit ppe in bulens
 unguilaz eq ubi carnes uiue uingunt
 unguis. que uelud infusio ipe dit
 gllus eq. r fit qm in uno pedu. et
 qm transit ad oms si no curet in sta
 ter. **It** qm facit ulcera euenire in
 lingua eq. Accit aut de leu ex malis
 huozibz ad ipm locu dcuris. r sepe
 ex stabuli fumoficatt. pedibz ab aqua
 r sordibz no siccatis. **Cura.** **It** primo
 eq patientis unguile. usq ad fistula
 tem pparent. d ind cu curasnetta for
 rea bullexia pedis usq qd ad uniu
 unguile ad nichilet. ut bullexia possit
 undiqz uaporare. **It** ind ab utiqz bul
 lesie flebotomet ut in euacuent huo
 res ad locu qursi. **It** cu ferro cuspido
 ab utraqz pate fundit d qat. r semp
 caueat asordibz r ab aq. r no delent
 fangari. postea uo fiat pulces d fur
 fure r aceto q siml buliat r assidue
 agitent. q tantu cala qtu pati potit
 sup qda pecia bene ayta extendatur.
 r eta pedz lesu ponat. r bis idie mu
 ret r ab erbaru comestione caueat
 oio. ac si de aliis rebz paru comedat
 donec hnt libat. na erbz ceteraqz a
 baria multa huozes augmentant.
de furma et cura ei.

pate

Ant qdā infirmitas q̄ furma nul-
 garit̄ dī mē utra uicūū pedis
 r̄ pedē sup̄ coronā p̄ i pasturā q̄acit̄
 ex p̄cussioē in aliq̄ loco duro. r̄ r̄ occasi-
 onē male r̄ndicentis pedice solet sepi
 euenire. q̄ n̄ cū adhuc ē recēs curet̄. effi-
 cit̄ sup̄ os durissimū cū ueteresat̄ exten-
 dens se alī ul̄r p̄coronā. **C**ui sbueni-
 endū ē. siue sit̄ recēs siue fuit̄ antiq̄
 ta ut̄ p̄dicū ē in cura sup̄posi. Et̄ nō.
 q̄ h̄ infirmitas plimū ip̄edit̄ ḡssus eq̄
 q̄ loē ū furma creat̄ neruosus ē r̄ ple-
 nus uenis. r̄ arteris undiq̄ intricatus.

de extrudimz pedū r̄ unguilay. r̄ p̄o dmoz.

Ompleto tractatu de l̄ w̄ sicē...
 lesionibz̄ mbiorū eq̄ r̄ curiū. restat̄
 dicere de infirmitatibz̄ unguilarū r̄ pedū.
 r̄ p̄o de sita. q̄ fit̄ i eq̄ unguila siue pedē
 unguilā usq̄ ad tuellū int̄sectū p̄medū
 scandēs. r̄ q̄z̄ inap̄ acorona pedis. r̄ ten-
 dit̄ plongū in ferius usq̄ ad extremū
 tē unguile seu pedis. emictēs alī uiuū
 sanguinē p̄silluā. acit̄ ā ex lesiōē tuelli
 int̄ unguilā existentis. cū h̄ infirmitas
 inuicū r̄ cap̄ h̄at̄ atuello. Et̄ q̄z̄ acit̄
 cū eq̄ ē unuenis p̄ unguile teneritate.
 nā p̄cuciendo ul̄ acit̄ p̄mendo in aliquo
 loco duro ledit̄ tuellus tenerim̄ ut̄ p̄d̄i.
 p̄ q̄ claudicat̄ eq̄ cū sepi eq̄tat̄. **C**ura.

Ingrat̄ radices sice usus tuellū iuxta
 coronā pedis int̄ uiuū. r̄ mortuū ungu-
 le cū rosnetta d̄ sup̄ in cadat̄ quo usq̄ un-
 gula incipiat̄ sanguinare. **C**ū inde aci-
 piat̄ sp̄ens r̄ minutatū in alius abiectis
 cauda r̄ capite. in qdā uale oleo cō ple-
 no d̄ḡuat̄ int̄m̄. q̄ carnes sp̄entis in
 oleo liq̄fiat̄ r̄ ab ossibz̄ separent̄. r̄ d̄ his
 fiat̄ unguentū. ex quo aliq̄tulū calef̄
 radices sice bis indie unguif̄. donec sita
 mortificat̄. r̄ unguila in statū p̄stimū
 reducat̄. **S**ep̄q̄ canendū ē ne pes pa-
 ciens asordibz̄ ul̄ aq̄ tangat̄. r̄ q̄ equus
 erbas nō comedat̄ ullo modo.

de superposta et cura ei.

Ant h̄ lesio q̄ sup̄posta uocat̄ inter
 turam carnis ibidē. q̄ si antiq̄ sepi
 cancer efficit̄. Et̄ acit̄ cū casu pes eq̄
 ponit̄ sup̄ alī pedē. **C**ura. **S**tati con-
 fit̄ uuln̄ occasiōē p̄dā in cadat̄ cū rosnet-
 ta t̄m̄ de unguila circa uuln̄ q̄ ungu-
 la carnē uinā nō p̄mat̄ nec tangat̄
 eandē. nā si p̄meret̄. r̄ solidacio ip̄edit̄
 oīo. absca ā unguila circūq̄q̄. ablutoq̄
 uulnere cū uino calō ul̄ aceto. curet̄
 r̄ solidet̄ uuln̄ ut̄ in p̄cedentibz̄ p̄net̄.
 sepiq̄ caueat̄ asordibz̄ r̄ ab aq̄ donec uul-
 nus fuit̄ solidatū. **S**i nō p̄ negligē-
 tiā redigat̄ in cancerū. curet̄ ut̄ i caplo
 canceris p̄net̄. **S**i ā q̄tat̄ in fistula
 curet̄ ut̄ in fistule caplo ē p̄netū.

de spuntatura unguilarum.

Accidit̄ alī q̄ eq̄ infusio nō curata de
 Ascendit̄ ad pedes s̄ unguis. Cui si
 recēs ē succurā h̄ m̄. extrimitas ungu-
 le in p̄te anteriori cū rosnetta parua
 caueat̄ fundit̄ don̄ uena maḡra q̄ illuc
 tendit̄ cū rosnetta rūpat̄. r̄ sanguis
 fluat̄ usq̄ q̄ ad debilitatē eq̄. **I**n exp̄-
 dierit̄ idē in aliis pedibz̄ claudicantibz̄
 fiat̄. **C**ōst̄ extractū uō sanguinis
 pleat̄ uuln̄ sale minuto. r̄ sup̄ ip̄m̄
 nat̄ stypa in aceto in fusa. de indē
 fuscā nec dissoluat̄ usq̄ ad diē sc̄d̄i.
 de indē curet̄ uuln̄ cū puluē galle uel
 marti r̄ lentilli bis indie. abluto sepi
 pus uulnere cū aceto. r̄ asordibz̄. r̄ aq̄
 caueat̄ donec fuit̄ liberatus. **de dis-**

lacina unguilarū et cura ei.

Si nō h̄iores de cursi ad pedes occi-
 sione infusions iam d̄c̄ int̄ un-
 gulas. ex in q̄grua cura fuerit̄ antiq̄
 oz̄ pedes claudicantes p̄net̄ dissolari
 ut̄ h̄iores r̄ sangs̄ ibidē in clusi euacu-
 ent̄ in totū. in cadat̄ s̄ sola s̄t̄ ungu-
 lā. circa extrematē unguile s̄ rosnet-
 ta. de indē uolenter extirpet̄ extir-
 r̄ stypa in albumine oīi sufficienter

infusa.

9

infusa ponatur in uuln. r pes totus optime fasciet. r sic dimictat usq; ad die sequente. **Postea** uo aceto fortissimo aliqtulu calo abluat uuln. r de sale minuto r tartaro i pleat. r supponat scyppa in forti aceto infusa r pena fasa etur. r sic usq; ad die terciu dimictat. **De** inde bis i die cu aceto abluat. r sup spgat de puluere Galie ul mirri aut lenassa. q carnes r solidat r huores q stringunt abluto sep pus uulne cu aceto. r tal curato fiat usq; ad carnum r solidat r ungule renat. et sep caueat pes lesus asordib; r ab aq. **Ad** idem aliud uigetiu utendu post appositoz sal r tartari r solidatiu carnu r philes fluxu huoru. **Accipiat** puluis olibani. mastiacis. r picis grece r aliqtulu sanguis draconis. r misceatur cu cera noua liqfacta. r tndem de sep arietino. r bulliat siml ut fiat unguentiu. quo aliqtulu calo utat in cura pda. **Et** no. q multe sut in firmitates inq; oz ungulas disloari inq; omib; e pda cura utendu. **Ad** ad humectandu singlas ungulas ut leuius pparent. accipiat malua. pancharia fursur r sep. r oia siml bulliat r aguent r tinue. ac de dca decoctae sufficiant calla ungule cu pta inuoluat. **De** mutatu ungulaz

Spe accit q desidra et cura. — **Mariscalchi** huores rursi ad pedes eq r diu in clusi intm intus ungula antiqnt q ungula atuello in transco sepat exuendi uia qren tes. **Accit** r ala q ungula ponit r subito se separat atuello r cadit p furore mltor huor ad ungulas discursor. **Et** qm paulati ungula se diuidit atuello r nascit noua sequens ungula sepane. q accit p pauitate huoru. cu sic sbuenitur.

Cura. **Et** acci cu rosnetta curu eta uet ungula incidat aliqtulu u iugit cu nouella. ita q uet ungula dura noua no pmar nec in aliq ledat. **De** inde accipiant due partes sepi arietis. r terciu cere bulliat q siml. r agitando r ad dendo aliqtulu olei don fiat unguentiu. de q aliqtulu calo bis in die noua ungula inungat. **Et** no. q h unguentiu ualet ad renat r augmtat omium ungulaz. set caueat semp asordib; r ab aq. **Ungu** la no q subito diuidit atuello r cadit in curabil credit. **Et** tal cura pletur. accipiat pix grea. olibanu. maxcis. bolu. sanguis draconis. r Galbanu eqli infusa. r puluicata sbalt cu duabus partib; sepi arietis r terciu cere agitando coqnt. de inde pannu lineu fortis in fundat in eis. r de tali panno fiat capellu seu sbcellais ad modu tuelli in quo tuellus ponat. r bis in die capello extracto abluat tuellus aceto fortissimo tepfacto. r itm in capello mictat. r e ualde cauendu ne tuellu ab aliq duro tangat. **Et** qm eq p ungule amussioz erect stare no possit. fiat eide stratu de longis palcis sup q puelle gescat. r q graue ag tediosu eet eq sep iacere. accipiat fortis p ca panni ul fortificet cu anglis. et in capitib; optime ligata cu funibus amedietate corporis usq; ad pect sb eo ponat. r funes liget ad trales tal; q equs sbtineat ab eis r itm eleuet q eq cu pedib; tangat fia. **Et** no. q h artificio pot iuari eq quot p aliq i pedumta rectus stare no pot. **De** diuisis in clauaturis et cura iparu. —

Fit qda spes in clauature ledens fin ditus tuellu intranscu. fit r alia que transit int tuellu r ungula tuellu intranscu min ledens. fit r terciu

nō ledens tuellū in aliq. set unū un-
 gule actūgū r ledit. **Prima spes**
 satis piculosa ē pedi. q tuellū ledit
 q ē qdā teneritas ossis ad modū un-
 gule facta. **Ungulā nutens r indic**
 es ungule in se tenēs. **Cura.** **Si**
 tuellus fuit fundit nimis lesus r
 huic ei salubē cū ungule desola-
 ta. **Si nō fuit parū lesus discopi**
 atur cū ferreo i strumto sola ungu-
 la cū uuln. r intm cū cū lesioz
 d ungula fundit incidat. q lesio at-
 tingat r discopiat decēt. q discop-
 ta stuliet ungula sola cū lesioz
 intm q spaciū queniēs sit int le-
 sioem r ungulā ita q ipā nō pmar-
 nec adhereat lesioi. quo fito unū
 cū stypa r oue albumine impleat.
Et inde curet uuln cū sale minuto
 r aceto forti. r puluere Calle uel
 mirti aut lentisci ut dem ē i caplo
 pcedenti. **Si nō clauellus int tue-**
 llū r ungulā trāsiēt. min piculofū
 exsist. q tuellus nō ledit n ex la-
 tere. Sic ā curat in clauatura p
 usq ad unū fundit de tegat in-
 cidendo plongū ungulā. r amplian-
 do cū uulnus decēt. r cū incida-
 tur ungula lesioni ppiq. ut uulne-
 ri nō coherreat ullo mō. **Inclauatu-**
 ra ā discopit uuln abluat cū forti
 aceto r ipleat d sale minuto r co-
 pias cū stypa in aceto posita r cū
 pta fasciat. r curet. lesio bis idē
 ut sup narrau. **Si ā sit teraa spes**
 q nō ledit tuellū s unū ungule
 tangit r ledit. fiat id oīo ut in su-
 spe dixi. Adūgū tū ei. q discopit
 pus inclauatura decēt. extl ungu-
 le incidat usq ad lesioz clauelli.
 ut nich turpitudis ul alē rei pos-
 sit int lesioz mō aliq retineri.
Et nō. q omīs alie inclauature q

ungule

nō tangit n ledit tuellū intm
 possē leuit curari actētis p lesioz
 put detet. h mō. sepū ul cera. ul
 oleū ul ā uctuosū calā cū sale ul
 tartaro ētis fortiter mutant r unū.
Uel ualz fuligo cū olo agitata. **Uel**
 ualz ad id albumi oui cū aceto et
 oleo agitata. **Et nō. q ad omīs le-**
 siones pedū ul unguarū q accidit
 occōne clauelli ul ligni ul alteri
 rei intrantis in unū ungule an-
 q ungula ul pes tangat ut incla-
 uatura ingrat ut queit. fiat ptes
 d furfure sepo r maluis. q oīa bul-
 liat cū aceto usq ad spissitudinē.
 r calā gēū pati potit r in qdā pced
 posita sup pedē lesū ligent. r sic ā
 sero usq ad mane ul e pūso dimic-
 tatur. nā h dolorē mitigat r ptes
 ungule tepat r humectat. ut faci-
 lius ungula incidat. sepq ab egri-
 tu aq. r sordibz caueat. **Cacat**
 alū q ipia medicantis in clauatura
 nō lenē attingit nec curat. **Uā ptes**
 q pueredo lesionis inclusa int ungu-
 lam fac sibi uia int carnē r un-
 gulā ut extius egrediat r ipōne
 carnē sup pedē ibiq efficit qdam
 uuln emittēs pueredine. q uuln
 curari d ut sup in eodē caplo dixi.
Inclauatura tū itm regnat r atin-
 gat usq ad unū. d inde curetur
 ut in aliis inclauaturis pcedit.
de mollo qui dicitur sic r cura ei.
Accidit qm q pes ledit sbe un-
 gulā in medio sole ex ferro
 ul alia re dura intrante usq ad
 tuellū. ex quo tuellus ledit. ex qua
 lexide cū ungula nō incidit arcū
 q ut d. nascit atuello qdā carnis
 supfluitas q supat sole supficiam
 ad modū ficus. r iō ficus uulgatē
 nominat. **Cura.** **Opus d ungula q**

circa nihil e fundit inadat in tm
 q fiat quemes spacu in solam
 pedis r ficu. postea usq ad solf sup
 ficu incidat fic. r exticto sangne
 spungia marina sup ficu ligetur
 ut ym sic usq ad tuellu funditus
 corodat. r spungia no moueat inde
 donec remanes sic fuit in totum
 corrosus. postea no curet lesio ut
 dictu e in aliis lesionibz pedu. In
 defectu ta spungie mltu ualet pului
 affodiloz. ul rei alterius corosue
 pde. r salgaru excepto q in modera
 te uolentu existit. Et e cauendu
 ne ibi oio coctura fiat. na tuellus
 p teneritate sua posset talr ledi
 q ungula diuideret ab ipu.

de genalibz signis egitudinu equoz.

Quis claudicans d pede anteriori,
 si no pmut tra n cu pucta pe
 dia in ungula patitur.

Quis claudicans si no plicat pa
 stualia ul uincturas. circa uicturis
 est lesio.

Si eq claudicans anterior i renolu
 tione adextris ul sinistris sic claudi
 cantior. in spatibus dolor existit.

Si eq posterius claudicans in sua
 reuolutioe sic claudicantior. In an
 cho est passio.

Si eq portans dorsu de pssu usus
 tra faciat in egressu passus manu
 tos r crebros. pctoris lesioe gnat.

Si eq anterior claudicans. cu ge
 licat ponit pede claudicante ante
 aliu. r nichil se sstines sup ym.

in crure ul spalla patitur.

Si eq claudicans posterius no ssti
 net se n in puncta pedis posterioris
 r in suo motu uictura no plicat. ue
 in uictura est lesio.

Si eq hns dolores int cap hnt qunue
 rudes aures r narres r oculos r cano

semiuuus ese censetur.

Si eq hns antioz flatus nariu
 emittat fridu. r hat oculos qunue
 lacrimantes q moztuus iudicat.

Q hns infirmitate cymoure. uel
 uermis uolatuu in capite. emittat
 p narres huores qunue uelud aqua
 pigue r frida uix euadit.

Si eq hns infirmitate aragagati
 emittat p anu stercoza intm liqfac
 ta q nichil fimi in el uentre rema
 neat. r p efusione no cessat in firmi
 tas in pyro moriet.

Si eq hns egritudine uularu r
 subito rult redigit in sudore am
 bra el oia tremet. no ut euadere
 posse.

Si eq hns egritudine frigiditatis
 cap inflatu ht. r oculos tumidos
 et cap defert ualde densu pendens.
 ex extremitates auriculaz penden
 tes r fridas r narres silt fridas
 uix aut nuqua euadet.

Si eq paciens morbu stranguliois
 cum difficultate ac sonitu nariu et
 gutturis spm emittit. r totu guttur
 inflatu ht. difficilime libatur.

De mulis.

Siquē muloz gen' creare delectat. Equā magni corp. solidis ossibz. et forma egregia d' eligere. inq' non uelocitate s' robur exeat. Et etas a quadriens usq' in decennū exstat. Ex equo et asina. ul' asino et equa muli creant. h' generosi nullū ē h' aīal q' q' ex asino et equa nascet. Admissari ergo asin' sit h'. Corp' aplo. solido. musculoso. stricus et fortibz mbris. et nigri ul' murini coloris aut rubei. q' tū si discolorēs pilos impalpebus aut auribz gerit uariabit solobis pl'mq' colorē. Sinor' triennio. maior decimo nō d' admitti. Si asin' uisā equam fastidit. ostensa pus asinā donec uoluptas soliatet. postea s'ducimus. et tūc eq' incitata libido nō spernet. et rapē ulecebus sui gnīs in p'murtione p'sentit alieni. Etas muli cognoſci d' ut equorū. Si nascant' et mozent' in montibz durissimis unguis fiunt. Si nō in paludibz aut in uliginosis nati sūt h' unguilas hīs molles. et nō tales cū amiculi sūt delectant amatre repellit et p' montes asp' os pasci ut eoz unguile dureſcant et ne itineris labore in etate tenera solidati q'tepnat. Sensibz duodecim ut eq' morant' in uentre matris. Caci dit mulis egtudines aliq' sic equis q' cognosca et curari possūt ut satis plene dem' ē in tractatu equoz.

De asinis.

Asinorū gen' q' faciē uult bonum. primū uidentū ut mares feminaſq' bona etate sumat. firmos oibz partibz corp' amplo. seminio bono. Ex his locis unde optimi eyent. Corp' genera sūt duo unū ferū quos uocat onagros. infugia et licaona ubi sūt greges mlti feri. Altm' mansuetum

ut sūt in Italia omīs. Cad seminat' onagrus ydoneus q' efere fit mansuet' facile. et emansuet' ferus nūquā. Qui similes parentū nascunt' eligendi sūt et masculus et femia. Comode pascūt farre et furfuribz et decacis. Admittūt ante solsticiū estiuū ut eodē t'p' alterius anni pariat. duo decimo enī mīse qceptū sem' reddē. Pregnates ope alleuande sūt. uent' enī et labore natoz deteriorē reddidit. Sares nō labore alleuandi nō sūt eo q' remissiat' labozs deteriorēs sūt. In pastu eadē fere huanda sūt q' i' esp. Post partū an' annū pulli nō sūt remouendi amatre. p'rio anno noctibz paciant' ēē cū eis. et lenit' caput' ris. alia ne q're hant' uicti. Tertio anno domari incipiūt et instrui ad easres ad quas q'sq' eos uult h'ē uisū. nā aliq' eos nō eligūt n' ad hoc ut honera portet. alii ut molas ducant. nonnulli eos ad uehendū disponūt. Et pliq' ad arandū ubi leuis ē t'ra. Caci d' eis aliq' egtudines q' cognosca et curari possūt ut in eqs curant.

Crege boni q'les ēē debet uacc ac tauri.
In bubulo gñe gradus etati q'ant' ēē dñr. prima uiculoz. s'cū iu uencoz. Tertia boni nouelloz. Quarta uetuloz. Qui g'ge armentoz emere uult obsuare d' p'mū ut sit vacce ad fruct' ferendos etatis p'cius integre q' i' p'fecte. bene p'p'it' ut oia m'bra sūt grossa et inuice sibi respondeant. Altissima forma. Corp' longi. Uteri capax et longi. Clata fronte. Oculis nigris et grandibus. Pulcris cornibz et p'cipue nigris. Ap' lous auribz. Cap' p'p'is malis. Cap' aris mayis. Cap' narribz. Cap' abus grassis. ac longis a collo. Clatis humozs. Auribus nigris et paruis.

Cauda p̄fusa usq; ad calces. Inferiore parte frequib; pilis s̄cissis, rectis genibus. **C**ongul breuib; & paribus. **C**oro ad tactū nō aspo n; duro s; gros so. potissimū nigro. de inde rubeo. tercio cheluo. q̄to albo. mollissim' enī hic ē. p̄m durissim'. ceti medu. **C**statis ma yime trime q; usq; ad degeniū fetus ex his p̄cedit utilior. **C**Tauri cogno scant' huius signis. **C**ut sit alti atq; ugentib; m̄bris. **C**statis medie et magis q̄ iuuentute minor ē q̄ q̄ d̄ci nat in seniu. **C**torua facie. **C**parū cornib;. **C**torua uastaq; ceruce. **C**en tre s̄stricto. **C**et q̄ ex his orti sūt res pondet ad parentū sp̄m. **C**et quib; regionib; nati sūt refert. meliores enī in una deteriores inueniuntur in alia ut experientia docet.

Qualit' uacē ac tauri teneri debet. **H**is armentis hyeme maritima estate opaca & frida paremus montana. **Q**uare q; meli' fructetis & int̄nascente herba saturant. quib; circa fluuios recte p̄ amena loca pascant. feture t̄n aq; tepidioribus ad iuuant. vñ utili' h̄nt' u pluuial' aq; tepentes format lacunas ut aut paladius. **C**stabula utilia sūt saxo aut glareis aut arena ul' lapidib; strata, deuexa aliq̄ten' ut elabi possit h̄uor. parti meridiane adusa p̄ flat' glaciales qly aliq; resistē d; obiect'. **C**auere q; ne aut angustū stēt. aut feriant. aut gantat. & q; eas estate tabani p̄citate solet. & bestiole q̄dā minuce s̄b cauda ne garent' includā tur sepias. **C**hus s̄b sterni q; frondes ul' stram aliud ne qd in cubilia quo meli' q̄gescat. **C**state bis ad aq; app̄llende in die sūt. hyeme seml'. **C**u parere cepint q; fieri sol; d̄ m̄se april' nūq; stabula pabulū suū q; integrū.

q; reḡdientes de gustare possit ut s̄fificē possit tributo laboris & lactis. fa stidiose enī p̄t partū fini. **C**et p̄u dendū quo recipiūt se ne fridus loc' sic. **A**lgor enī & famis eas macescere cogit. & nocte lactantes cū matribus nō cubēt. obtrunt' enī. Ad eas mane adigi oī. & cū redierit epastu. **C**ustos diligēs d; uetulis & sterilib; amotis nouellas s̄b inde emere & sterilles aratro & laborib; de putare. **C**siq; amiserit utulos. eis ponere q; eos qly nō satis p̄bet matres. **Q**uare & q̄n tauri debet

Propt' feturam hec admitti. **P**suari debere aut d̄aro. ante admissurā p̄ unū m̄se. cibo & potu se nō impleat q; extimant' facili' macre & q̄ape. **C**ontra. tauri duob; m̄sibus ante admissurā herba palea & feno debet fieri pleniōs. & secerni a feminis de inde in ḡgē redigi m̄se madu circa finē ul' toto iunio & in toto. **J**ulu. s̄m paladiū ut q; tē q̄apuit tēpatissimor' anni t̄p; pariat. uacē enī. & m̄sibus s̄t pregnantes. **C**ante linā etatem eis taurus nō d; admitti ut trime pariat. et meli' si admittat' int̄na e tate. ut q̄drime pariat. **C**asserunt ḡti si mares creare uolueris sinistra tauri in contu ligandū testiculū si feminas dextrū. eo q; sem' dext' ḡnet masculū. sinistra feminā. **C**Tauri du ante admissurā sūt abstimendi. ut cū t̄ps eit admittendi acri in cās feruōis in cubat. **C**sexaginta uacis. duo tauri sufficiūt s̄m varonē. si paladius qd quindēci uacē sufficiūt uni tauro. **C**Si habundantia pabuli ē in reḡiōe q; passi p̄t annis oib; i feturā uacā s̄b mitti. **C**Si de ē. s̄t altius annis oīand'. max' si alicui op̄i q̄sueuerūt suare. **Q**ualit' uituli debet teneri. & q̄n castrari et domari. et qualiter.

Quoniam creverunt vituli levande sunt
 matres pabulo viridi obiciendo
 in psepis. **Q**ue huius ut fere in omnibus
 stabulis lapides substernendi sunt ut quod
 aliud ne unguale putrescat. **C**ab
 equotio auctupnali una pascuntur
 cum matribus. **C**astrare non est animum
 quod difficile si an feceris se recipiunt.
 quod autem postea castrantur duri et intiles
 fiunt. **C**astrantur autem sicut paladium sic.
 Alligato enim vitulo ac de iecto testiculi
 stricta pelle clauduntur ignitis securibus
 ac dolabris. ut quod est melius formato ad
 hoc feruntur ut gladium silitudinis te-
 neant. **Q**uia enim circa ipsam regullam
 ferri acies in primis. uno ictu mox
 doloris beneficio celeritatis assumit
 et ictis venis ac pellibus a sanguinis
 fluxu acatris quodammodo cum ipso vul-
 nere nata defendit. **V**ulnera vero
 castratorum cinere sarmenti et spuma
 limae argenti. Apertu castrat absti-
 neat. et ab eis pascat exiguis. et sequen-
 te tempore ei pbeant arborum tenere su-
 mutates. et fructueta mollia et herba
 viridis coma. **P**ice et ligda mixto
 cinere sunt et oleo modico vulnura dili-
 genter ungenta. quoniam verum puto cum
 sine ferro ignito castrantur. **E**t si cum
 ferro acuto ignito fiat non est necesse
 pscens cura. **S**emestribus vitul den-
 tibus triticea et farina ordei. et
 tenera herba. et ut bibant mane et
 vespere curat. **C**irca finem martii
 vel aprilis vitulum domandi sunt huius
 trini. nam post quinquagesimum domum non post
 etatis duricia repugnantes. **C**apite
 ergo statim domet. quod quod prius cum tenet
 sunt frequenter manum arrectate mansue-
 scant. si stabulum novum bonis largio-
 ribus spaciis hinc debent. **C**ad stabu-
 la ducantur quorum si numma sunt aspi-
 ras uno die ac nocte unculis et

ieiunus mitigent. **T**unc apponuntur
 blandis et illecebris oblatorum non alate
 ne atque si a fronte accedens bubulcus
 admisceat. narres et terga pertractet.
 sic tamen ne aliquid calce vel cornu peringat.
 quod vitulum si in pmoibus affectaverit
 obtinebit. **C**aligat eos inter se iungit et
 docet eos honorem leuogia temptare.
 et quod utile est si aratorum parantur. **S**icut
 per solo excendi sunt ut novus labor
 adhuc tenera colla non quassent.

Expedior a domandi ratio est si aspici
 bonis mansuetis et valde boni unquam
 quod ostendente facile ad omnia cogit offi-
 cia. si post domitiam de caetero in sulco
 non afficiat igne vel verberet. si post
 cum decubuit pedes ei ut ligent un-
 culis. ut non possit perire aut stare
 vel pascere. quo facto si in fame
 laxat carebit hoc vitulo. **D**e bubus

Ques debet emi. **Q**uod tenet ad cognoscendum
Item huiusmodi huiusmodi signa spectentur.
Cor sit novelli. quadratis et
 grandibus membris. **S**olidi corporis.
Cosculi non surgentibus. **C**ognoscendum
 auribus. **C**lata fronte et crispata
 bris oculisque nigribus. **C**ornibus
 robustis ac sine curvatura parvi-
 tate lunatis. **C**aputulis naribus et
 firmis. **C**ervicem cro corrota atque
 compacta. **C**apularibus largis et circa
 genua fluentibus. **C**pectore grandis.
Carius vastis. **C**ventre non parvo.
Cprojectis lateribus. **C**latis lumbis. **C**ore
 so recto et plano. **C**aribus solidis et
 inosis. **C**et brevibus unguibus. **C**osque
 candidis longis et setosis. **C**pilo toti
 corporis denso et brevi rubri maxime co-
 loris et fusci. **C**Quell a bonis soli-
 uanis locis quoniam pabimur quod nulla soli-
 aut acies varietate tenent. **C**ut
 si huiusmodi de locis silibus ad filia trans-
 ferentur. **Q**uid est an omnia curandi ut

uiribz ad trahendū pparent equales
ne ualentiois robur alti paret ex
itū. **T**imoribz a h pferenda sūt.
Sūt arguti. mansueti. hortuūta tūm
tes clamoris riberū. **C**ibū appeten
tes. **S**i si regiois ratio parit null
cibus ē melior q̄ uiridē pabulū. **C**ubi
uō de ē. eo ordine ministrat quo pa
buli copia r laborz coget accessio.

Tenendi sūt boues in talibz stabulis
ut de uaccis dem ē sup. **V**idelicet
stratis r bene clausis ut pedes r un
gule pfuēt in lese. ac ipi defendi
possit acencalis. consulis. r tabanus.
Cas ipoz cognoscat qz mutat dent
es anteriores post annū ppletum.
in decē rocto mēses. de inde post sex
mēses successiue mutat p̄ios. donec
in tribz annis mutauerint om̄s. et
sē in bono statu existit in quo p̄seue
rant usqz ad decē ul duodecā annos.
et uiuūt usqz ad quordecā ul sexdecā
annos. **E**t cū sūt i statu dentes ha
bēt pulcros longos r egles. **E**t cum
senescūt. minguant. de nigrant r corro
duntur.

Sciendū ē q̄ egitudines iparū.
m̄lte accidit bubz. q̄rū una est
q̄ in capitalz ipoz mltiplicat reuma
q̄ uulgant dē. **S**icutaroba r fit ex sup
flua comestice r potu r p̄e nimis hu
midarū herbarz r ex nimia requie
r aeris humiditate supflua. **E**t
cognoscat qz inflat ipoz uult et
oculi. ex qua bene moxū si nō curat.
s̄ curat. qz statū flebotomand ē bos
in firmā uena q̄ ē s̄ lingua. s. qz
due q̄ cocore seu glandule q̄ sūt
ibi signent in plibz locis cū p̄icta
caltelli bene madentis. ita qz mltus
egrediat sanguinis. r cū thure fiat
fumigū ad narres ei. **E**t accidit

eis febres ex inmoderato labore aut
calore. **E**t morboz cūe in bubz ut ait
baro. hec fere sūt qz laborat p̄ estus
aut p̄ frigora. aut p̄ nimiu borea
labore. ul ē qz p̄ nullā exercitaz. aut
si cū exercitaz statū sine interuallo
cibū aut potū dederis. **E**t cognoscat
cū febunt qz sūt cali tactu. r maxie
in lingua r auribz. r anclit ipoz est
spissus r calis. qz s̄ ueniri dē cū regi
mine frido. s. qz alabore oīo cesset. et
in loco frido teneant. **S** frondibz salicū
r uitis copti. r comedat frondes salicū
r fridas herbas. r ordeū coctū infridatū
et farina ei. r bibat aq̄ i q̄ bullierit
frondes salicis r fridaz herbarū. et
ordeū infridatū. r si uidebunt nimis
repleti de ipoz sanguine minuatur.
q̄e bibat aq̄ p̄moy acru r p̄moy.
r ipa p̄ma r p̄ma edat. **E**t s̄m
uaronē curat hic morb. qz p̄fundit
aq̄ r p̄ungit oleo. r uino tepfacto.
r s̄tinet cibo r uincit ad ne frig
tedat. sicut aq̄ frā dat. si hoc nō
p̄fiat d̄minuit sangs maxie ex capite.
Et opilat r ingrossat splen ipoz de q̄
nō libant s̄ diu sic in firmi existit.
Et cognoscat qz bulliūt siue tussiūt
r maxie cū trotare cogunt. **E**t
inflant boues ex ostipacē ul uento
sitate in ipoz uentibz generata. **E**t
cognoscat qz si manu ul digito sup
funicanell que sūt iusta posteriores
anchas p̄cuiūt sonat ut typanū.
r uisu r inflati apparet. r dolore
torq̄nt. r qm̄ in s̄ra se p̄stermit et
libenter iacet. **C**uratur a cū criste
ri ul canulo d̄ qz dem ē sup cum
tractabat d̄ doloribz equoz. **E**t cum
manu pueri oleo uicta extrahat fe
ces. **E**t incidat uena caude cū acuto
caltello p̄ q̄uoz digitos longe ab ano
de s̄t. **E**t ledunt in collo ex nimia

opllione indecentis iugens. rmaxie
 ai plunie ceaderat sup collu. et qm
 fit ibi ruptura p hūores ibi rursos.
 q curat ai medicis r solidatiuis car
 niū r generatiuis curis septis icuris
 egitudinū equoz in plibz loas. r r
 ai alus qbz mariscalchi bonū utunt.
 et papue ai uctione greppe. **T**ez
 ledunt aspimis ul alus rebz acutis
 r duris itrantibz in pedibz ipoy uel
 alibi cauallr. ex qbz claudicare cogūt
Et curant ut exhat q in trauit in
 pede ul alia parte. ai radicalz arūdi
 nū tratis ul ai radicalz dyptami sup
 positis r peca falsatiis. ul ai alus
 medicinis d lesiōe spine septis itrac
 tatu equoz r curant ut plene dē
 ē ibi. **T**ē accidūt eis mlte alie in
 firmitates oculre r aliq manifeste.
 r laxitudiēs. q pueniūt ex nimio la
 bore atq calore. q cognoscūt ex eo
 q nō comedūt. ul solitū modū come
 dendi mutat. r libent iacet. r ex calōe
 lingua exthūt. r mlte alie mutatiōes
 possūt in eis uideri ab his q eos sanō
 r incolumes cognouerūt. **B**oues
 ā sani r fortes r agiles cognoscūt
 q facile se mouēt ai tangunt ul
 pungunt. r hnt mbra grossa r au
 riculas eleuatas. **P**ulcri ā r fortes
 cognoscūt si oīa mbra grossa sunt.
 r sibi inuicē bene respondēt. **P**ossūt
 r alie infirmitates accidere bubz quas
 cognoscēt possūt r curare nouerūt op
 timi mariscalchi bonū q mlts annis in
 talibz sē expti. Ego ā ea q uere scire
 potui fideliter scpsi. **D**e diuinitate seu ua
 rietate bonū r uaccarū r d oī utilitate ipoy.
Ex gñe bonū aliq sūt nigri. cragni
 fortes r q in domui qui bubali
 uocant nō bene habiles ad plaustra
 r aratra. s in trahendis p trā magnis
 ponderibz excent. ligam artificialit

qbdā catenis. libent morant in app.
 eoz corua nō sūt ad eo bona licet ualē
 grossa ut alioz bonū. **E**t eoz carnes
 nimis melancolice sūt r iō nō bonē
 nō boni saporis. r licet crude sacis sūt
 pulcre. tñ cocte turpes efficiūt. **T**ē
 alū sūt boues qbz communt utuntur.
 quoz qdā sūt maiores q pprie loas
 planis quenuūt. qdā minores. q ppri
 excent in montibz. r qdā sūt in magni
 tudine ac paruitate medū q uerū
 quenuūt loas. **A**mplē qdā sūt in
 mores quoz carnes tepate pplexiōis
 sūt r iō hūano gñi nutrimentū bonum
 pstat. r in eo robur r sanitate pstat.
Aliū sūt etatis pfcē. q ppe p eoz u
 res sūt laboribz deputandi eoz corua
 psoleis calciamtoz sūt optima. et
 eoz carnes sūt mediocrit. melanco
 lice nō mlte quementes n hntibz ho
 machū fortē r calm. r hus q grauis
 laboribz excent. **T**ē r alū senes q
 ad labores sūt pigri r minū utiles qua
 p dē. eoz carnes nimis melancolice
 r in digestibiles iudicant. s eoz corua
 bona sūt r papue si sūt grossa. **A**u
 nua bonū sūt pectunibz apta. **O**ssa corua
 lis r paruoz cultelloz manubris. s
 eoz sim stercorandis agris r arboribz
 r inbuendis granariis. r qbdā alus in
 silibz r canestris. **T**ē uaccarū quodā
 sūt magne ul medie. q ab hōibz tenēt
 p utilitatē gnandoy r nutendoy hūa
 tuloy r bonū q plaustris r aratris hūa
 no gñi neccūs de putant. quaz car
 nes r corua sūt simillia masculinis.
 s eoz lac licet ad esū r caleū sint
 bonū nō tñ eis tollend s p nutrimento
 utuloy quoz uita. uires r augm
 tū optat. matbz dimictendus. **T**ē
 uō uacce sūt parne. q solū p lac et
 caseū retinent. r iō post partum
 quēdā diebz elaphis occidendi s uacali

et esui hominu de putandi. quoz car-
 nes tepate ac digestibiles valde sut
 et optime hus qingete morant. lac no
 et calens satis huano esui ppetur. et
 licet no adeo pfecta ut ouina existat.
 Quidam aut sut tales uacce q no m-
 mis parue sut. et uba magna hnt.
 de ouibz qles emi et eligi debet. et de co-
 gnitate sanitatis et infirmitatis earu.

Oves bone cognoscunt ab etate si
 m uetule sut. m mere agne. na
 altere nodu. alte ia no possut dare
 fructu. si ea melior etas e q seqt spes
 q ea q mors. **T**ec cognoscunt a forma.
 na oue ee oz corpore amplo. q lana
 mltia sut et molli. uillis altis et densis
 toto corpore. maxie circa ceruice et
 collu. uenere qz ut hat pilosum ee
 oz. ceruicibz humilibz. caudis plixis i
 yralia. si in syria breuibz. **T**ec cogno-
 scunt ex pgenie si agnos solet pere-
 are formosos. **S**anitas et infirmi-
 tas earz cognoscat. na si apiat earz
 oculi. et uene sut rubicunde ac sbales
 sut sane. si no alle. ul rubicunde
 et grosse se infirme. **T**ec si capte
 impelle colli et ante tracte uix trahi
 possut se sane. si facile sut infirme.
Tec si manu capiunt in schina pe-
 anchas. et stringunt. nec flectuntur
 sut sane. et fortes. si flectunt sunt
 infirme. **T**ec si audact uadit pua
 sut sane. si moleste capite declinato
 sut egre. **Quali teneri debet et pasci.**

Ou pascione pnu et in quibz loas.
 puidendū e ut p totū annum
 recte pascant in et foris. In stabulo
 idoneo sit no uentoso q magis ad ori-
 entē q ad meridie spectet. **T**ubi stet
 solū oz ee uirgultus aut paleis ul
 alius stramibz stratu atqz pcliuū ut
 mundari ac purū fieri ab hūitate et
 urine facile possit. no em solū ea

uligo lanas corrūpit ouin. si et ungu-
 las ac scabras fieri cogit. **T**ū aliq
 dies steterūt. bicere oz alia uirgulta
 ul paleas. quo mollē regescat. pua
 qz sit. libenci em ita pascunt. **T**acien-
 dū qz infirmis et huius q agnos pūos
 hnt septa secreta. ab aliis quos eas
 secludere possis. h a magis in uillacis
 ggibz se suanda. **T**ā in his q pascunt
 in saltibz. custodes secū portat grates
 aut recia qz cohortes in solitudine fa-
 ciat. ceteraqz utensilia. longe em et late
 ac uarie in diuisis locis pasci solent.

Pascua ouillo gū ualia se q ul inoua-
 libz ul impratis siccaibz excitantur.

Palustrina uo noria se. **S**iluestria dip-
 nosa lanatis. salis uo crebra et ppsio.
 ul pascuis mixta. ul canalibz frequē
 oblata de pectoris lenare fastidū. na
 p yeme si penuria e feni ul palee. u-
 cia ul facilior uicus ulmi aut fraxini
 suatis frondibz pbeat. **C**stius aut
 insibz pascant. si lucis inuē. cū germi-
 nis teneri suauitate roris mixtura
 pmdat. **Q**uarta hōa calescente potus
 puri fluminis pbeat. ul putei aut fon-
 tes. **D**edios solis ardes. aut uallis
 aut arbi ubrosa declinet. **D**e inde cū
 ardor infrangit. et solū pnu ubre ues-
 ptini roris hūmesat. ggē reuocemus
 ad pascua. **P**uidendū qz e in hoc gūe
 ut pabuli uertate saturent. et longe
 pascant asentibz q et lana minuit. et
 corp incidit. **E**t cunicularibz et estius
 diebz ita pascende sut oues ut capita
 ggis ad utantur sep a sol obiectu. **W**y-
 eme aut ul uere n solutis gelicidus
 ad pascua p dure no delet. na prunosa
 herba huic gūe morbos creat. et tū
 semel aquare sufficiat. **T**ū messes
 sut facte teneant in stipulis q est
 utile duabz ex causis. na et caduca spi-
 ca saturant. et obicitis stramitis et

stercorata faciunt in annu sequente
 segetes meliores. **E**t tota estate
 surgente aurora festinant mulgare
 ne soluta pasta ydat. et cum dies incalu
 erit ducant. ut calor sol aut uentus
 ures non possit eis nocere. **I**n uespere
 autem tam diu foras sint quod recuperet pastum
 quod ydiderunt indit. **E**t cum redierint pro
 praecant ne sint cale cum in oculibus
 in ducunt. **E**t si a magnus feruor
 fuit eam in primis pascaus. ne si lo
 gius abierit possit recurrere ad u
 bracula. **E**t nec pastores sinant eas
 in portione agregari tempore caloris fer
 sep moderate dissipant. et cum adducunt
 cale non mulgant. **C**um aurora appa
 ruerit. mox agnuculi ducant. ut tam diu
 sint donec ipse ipsos ducant. et in fri
 gidioribus ducant abraculis. ut solliciti
 te custodiant. **C**um uiderint mantes
 telas araneorum onatas aqua non permittat
 pasce. **E**t si feruor fuit et pluuia ce
 cidit non sinant iacere. sed ad celosia
 ducant ut tangant auento. sepeque mo
 ueant. **C**auendū autem sunt ab herbis
 super quibus uenit arena. **E**t dicitur pastores
 ex parte quod de mense aprilis. maii. iunij.
 et iulij. non sunt dimittende multum
 pascere. ne nimium impiguent. sed de
 mense septembris. octubris et nouembris
 post mediam tertiam sunt tota die dimic
 tende in pascaus. ut impiguent in quantum
 possit. ut melius exire de hyeme pos
 sint. **C**urupno debiles pro quoque
 mutant ne ibecilles eas ybnum ipsas
 assumat. **Quando debet submicti ari
 etibus. et quibus. et quanto tempore sint pregnantes.
 et quales debet esse arietes. et quot oues sufficiant**

Mense aprilis prima est arietum admittenda
 luna. ut agnos iam maturos in
 ueniat tempus hybnum. sit in mense iunij
 et non si fiat in mense iulij. nati ante
 hyemem qualescunt. **E**t scda fit amissura

post mediam mensem octubris. ut pari
 ant circa principium uentis nascantur
 herbis. **A**ristoteles asserit si masculos
 creare uelis. admittuntur tempore sic
 custodes. et alium septentionis eligendum.
 et si cum uentis greges esse pascentes. si
 feminas generare uel. austeri captan
 dos fiat. **I**n eum pascaus dirigenda.
Aliqui duobus ante mensibus arietes conu
 reuocant. ut facit libidinis augeat dilato
 uoluptatis. **Q**uidam coyre sine discreta
 permittunt. ut ei pro totum annum fetura non
 desit. **Q**uia diu admittuntur fit eade
 aqua uti quod. quod comutatio aqua. et lanam
 facit uarias. et corripit uterum ut ait
 uaro. **C**um omnes accipit. arietes fecerit
 di sunt. quod cum sint molesti obsunt. **E**t nec
 quod pati minores quam binas salui. quod nec
 natum ex his idoneum est. nec non ipse fuit
 deterioris. **C**omus pregnans est. centum
 quinquaginta diebus. Itaque fieri amul
 uita de tali tempore. quod parte nascantur circa
 sine autumni. cum aer est modice tepidus
 et permittuntur oues herba ybabus euocata.
Eligendi sunt arietes candidissimi in
 regionibus illis in quibus sunt oues albe.
Et sic mollibus lamis. in quibus non solum corpus
 splendor considerandus est sed et lingua. que
 si maculis fuscabitur uarietate red
 dit in solute. et si nigra est. nigros erit.
 de albo quod nascantur coloris alterius.
Et de fuscis nunquam potest albus creari ut ait
 Columela. **A**ugimus autem arietem. altum
 procerum. ventre permisso. et lamis candi
 dis tecto. **C**auda longissima. **T**ortis
 cornibus pronis ad rostrum. **L**ana optata
 auribus. amplum pectore. scapulis et
 ceruicibus latis. **V**elens depsi. fronte
 lata. **M**agnis testibus. **G**atis prope.
 quod tam usque ad octo annos utilis potest
 uinere. femina de binis submicti que
 usque in quinquaginta feture necesse est. anno
 septimo deficiat. **E**t ex prole aia

24

adunt aries si agnos pereat formo-
 fos. **C**entū ouibz unū aries sufficere
 fertur. r̄ q̄tūq; sūt cenconaria tot
 arietes sufficere ait Varo. **Quando
 debet tondi r̄ q̄lr. r̄ q̄n scagnari.**

Mense aprilis locis calis tondeantur
 oues. r̄ serotinis fenis signent.
 Cepatis uō. m̄se madu. celebranda r̄
 tonsura ē. et p̄cipue cū sudare r̄ ap-
 unt q̄nūq; ab egnotio imo ab solsticiū.
 ut ait Varo. s̄ tonsas oues hoc mō
 unuabit. **S**uauē de cocti lupini feces
 um ueris. eisq; miscebis amurcam.
 q̄z in unū corp̄ redactis tonsas ou-
 es linire curabis. **P**ost triduum
 si mare manū ē. littorū ingant ex-
 tremo. **S**i uō alius locas pascant
 aq̄ celestas cū sale paululū decocta
 s̄ duo delectur ouū tonsorū uncta mō
 ra diluere. h̄ enī mō curatū pecus
 anno toto nec scabzū fieri dī. r̄ pli-
 xas lanas creare fert̄ r̄ molles. s̄
 tribus diebz pannū lotas oues olo
 r̄ uno ungerē oportebit. **C**yp̄ h̄en-
 tes q̄ plimq; s̄ p̄sepibz latet. sedzū.
 ul̄ salbanū. ul̄ mulieris capillos aut
 ceruina cornua frequē uram. **C**iq̄
 in tonsura plagā accep̄. his locis p̄ce-
 ligda linat. **C**audā in anno bis ton-
 dent. **V**t in yspania. ac semestres
 faciunt tonsuras. **De cognitōe etatis**

Ontes ouū mutant ouium. -
 post unū annū r̄ dimidiū. s̄. duo
 anteriores. r̄ postea post sex m̄ses r̄
 mutant̄ duo p̄ximū. r̄ postea mutat̄
 ceteros. ita q̄ eq̄nt̄ in tribz annis ul̄
 quoz ad plus. r̄ donec sūt ineq̄les
 sūt iuuenes. q̄n eq̄les sūt in statu
 q̄n discalcant̄ r̄ minuūt̄ r̄ corrūpū-
 tur sūt senes. r̄ tūc musus earū
 fit byzus r̄ grossius. et stant̄ illo
 statu usq; ad octo annos r̄ q̄dam
 usq; ad decē si copiose pascant̄. set

si fam̄ neccio s̄bstinet̄. cito senescūt.
Q̄n r̄ q̄lr debet mulgi. r̄ caseus fieri

Michaelis bis in die mulgeant̄
 oues r̄ postea seml. lac elia p̄t̄ ne-
 numis pingues cū arietibz mutant̄.
 ne inopritimo t̄p̄i s̄t̄ emutat̄. set
 post quictōz arietū ut pingues sūt
 custodiant̄. p̄tota estate festinant̄
 mlgeant̄ surgente auroza. ut hora
 q̄rtua ducant̄ ad pascua. **O**ms silen-
 cū teneat̄ dū mulget̄ oues. excep-
 to oragrio q̄ t̄m̄ oportuna loquatur.

Caseū coagulam̄ sincero lacte. coa-
 gulus ul̄ agni ul̄ edi. ul̄ pelluua
 que solet pulloz uentribz ad herere.
 ul̄ agrestis cardui florigibz. ul̄ lacte-
 ficulneo. au serū d̄z om̄e deduci ut
 r̄ ponāribz urgan̄. ubi cepis solidū
 opato loco p̄nat̄ aut frigidō. r̄ p̄sus
 s̄ inde adiectis p̄ acq̄sita soliditate
 ponderibz trito ac t̄p̄efacto sale d̄z
 aspgi. r̄ iā d̄m̄oz uehemēl̄ p̄remi.
 post aliquot dies solidate iā formule
 statuunt̄ ua p̄ crates ne inuicē se-
 unaq; q̄figat̄. **S**i a loco clauso r̄
 auentis remoto ut tenuitudoz et
 p̄guedine fuer̄. **C**inca casei sūt
 si aut h̄ic aut fusculosus ē. q̄ oue
 met̄. si aut parū p̄mat̄ aut mini-
 mū salē accipiat. aut calore solis
 urat̄. **I**n recentē caseo q̄ficiendo.
 aliq; uirides nucleos pineos tenuē
 atq; sic lacte mixto q̄gelat̄. aliqui
 t̄m̄ū tenuē r̄ frequē colatū q̄gelat̄.

Qualēcūq; r̄ sapoz nēt̄ efficere po-
 teris adiecto q̄ elegetis q̄dimento
 seu pipis seu culcūq; p̄gmat̄. -
De morbis ouū et cura iparū.
Nasat̄ eis gōsū s̄ gūla ex fluxu
 h̄m̄oz acapite descendentiū. s̄
 p̄ forat̄ ibi pellis. r̄ inde q̄ aq̄ pau-
 lac̄ egōit̄ r̄ curat̄. **C**ite pacunt̄

grossiā splenis r in flāt. r hoc se-
pius de mīse madū r aplis ex mltitu-
dine sangnis grossi r viscosi. ex quo
sepe subito moriūt. r qfert eis unū
stetū duoz digitorū ponere inf naves
r facē q mltius egrediat sangs ex q
qda libant. r qda nichomin moriūt.

¶ Itē paucū febres. q cognoscūt r cura-
ri possūt. ut dcm ē de febribz tractatu
lvi. **¶** Possūt r eis alie accidere egri-
tudines. q cognoscere r curare noue-
rūt pastores expulsi. q totis tēpibz
suis in sola custodia ouum excentur
et in talibz solūmodo student. **de agnis
q̄r tenent dēt et quando castrari**

¶ Om nascunt agni. unaq̄ septima-
na p mīse sal dēt eis. ab inde in
antea om tēp q̄tadecima die. **¶** Cū aut
sepant amatibz moy tūndunt p̄ pedi-
culos. r q melius crescūt. r unaq̄
ebdomada sal dēt eis. **¶** Circa natū-
tatē dñi iūgnūt cū matribz. vt h de
agnis paladius dīc. **¶** Quaro aut ait
cū parere incipiūt ones pastores eas
incaut in ea stabula q ad eā rē hnt
secula. ibiqz agnos recenter natos
ad ignē p̄ponit. r p biduū aut triduū
retinet. dū ad cognoscāt matrē et
pabulo se saturent. **¶** De inde cū matr-
es ad pastū cū gge p̄deūt. retinet
agnos. q cū reducte ad uespū fuerūt
alunt lacte. r rursus discernūtur
ne noctu amatribz q̄ulcent. **¶** Hoc
idem faciunt mane ante q matres in
pabulū exeant. ut agni fiat satulli
lacte circiter dēt dies. **¶** Cū p̄terierūt
palos affigūt. r ad eos alligāt libro
.i. cortice. aut q̄ alia rē leui distan-
tes. ne tota die cursantes int se te-
nēt dlibēt. .i. destruat aliqd m̄broz.

¶ Si ad matris mamā nō accedet. ad r-
mouere oz. r labra agni ungt̄ buti-
ro aut adipe suilla. r olfacē labra

lacte. diebz post paucas h obicē his
uicā mollitā aut herbā tenerā aut
q̄ exeūt pastū. r cū reūterūt. r sic nu-
triant quo ad factū s̄ q̄i d̄m̄stēs.

¶ Interea matres eoz his tēpibz mlgāt.
¶ Cū de pulsi sūt agni amatribz diligen-
tia ē adhibenda ne desiderio senescāt.

¶ Itaqz delinendū. .i. blandiendū inmut-
tura ul i mutatu pabuli bonitate. et
afrigore r estu neqd labore curandū.

¶ Cū obliuione iā lactis nō desiderant r
matrē. tū deniqz p̄pellendū i gge ouū.
de utilitate ouū et agnorū.

¶ Utilitas ouū magna ē. nā ex pilis
tēpaz sūt indūm̄ta r necessaria
et delectabilia ad hōiū salutē et uita-
q̄to stiliqz tanto meliores r maiōs
p̄cū. **¶** Et pellibz cū pilis sūt pellicae ac
fodre pannoz tēp frigois oportune.
r ex ipis de pilatis sūt calciamenta
r carie. **¶** Spūū lac ad uictū ē quēis
et satis salubre. q̄to recentior est
tanto melior. r q̄to sp̄ssior tanto apli-
orū ē nutriti. **¶** Et ip̄i adficias q̄ ē
serū ē solutina uentis. r colicis edūt
abeo. **¶** Casens ā q̄ ex fit nutritiū
ē cois huāni. q̄to recentior ē tanto
melior. r q̄to uetustior r durior tanto
peior. **¶** Et q̄ ex eo ē nimis salū uel
nimis viscosus aut nimis frangibilis
nō ē bon' ut ait. **¶** Basis. s̄ ille bonus
est q̄ tenet mediū int utrūqz. **¶** Caro
aut p̄cudū in delectabil saporis. et
hūda nimis atqz in quēis. n̄ facit
uiliqz rusticis assuetis. q̄ q̄tinuis
laboribz excent. **¶** Agnoz nō caro sūt
quēis cū sūt alacte remota. s̄ calid-
toz optia nutritiū bonū r mltū p̄cū
si annalis fuerūt ut ait. **¶** Amēna. s̄
si eā etatē excesserūt sūt de terior. et
q̄to uetustior tanto peior r ad digerē-
dū durior. **¶** Pelles ā r lane agnoz
sūt optime atqz ad opimā huāni cois

aptiores q̄ matrū. de capris r̄ yrcis.
r̄ edis q̄les debet eligi. r̄ q̄li teneri.

Qui capnū gregē ystiuere nult. ^{sanitate} ^{utilitate} ^{etate}
In eligendo aīadūcē oī p̄mū etate
ut eā parēt q̄iā ferre possit fructum
r̄ de his eā p̄cā q̄ dicit. nouella enī
q̄ uet̄ utilior ē. In forma uidendū.
ut sit firme. magne. corp̄ lene. crebro
pilo. s̄ mento duas ut mamillas pen
files hant. q̄ hec fecūdiōres s̄. vberē
grandiores s̄. ut r̄lac multū r̄ pin
gue hant. **C**yrus cū silibz s̄ mento
mamillis. **G**urgulioē lōgo breuī ple
naq̄ ceruicē. auribz flexis r̄ gūibz.
paruo capite. nitido spisso r̄ longo
capillo. ad inuēdas feminas ante
annū q̄ruus. nō ā durat ultra sepe
niū. **C**ap̄s meliores s̄nt q̄ bis pa
riunt. ex his potissimū mares s̄nt
eligendi ad admissuras. **C**ato s̄bit
in fisco s̄curati eē capras q̄ ex sallo
salūt̄ plus sexsagenos pedes. hinc
pecorū stabula meliora s̄nt q̄ spectat̄
ybnos solis orē. r̄ q̄ lapidē aut testa
sūt s̄tata. ut caple min̄ sit uligino
sū ac lutulentū. **C**itē s̄sternant̄
uirgultis ne oblinant̄. **T**eneri et
pasci h̄ p̄cā d̄ q̄ ouillū. s̄ h̄t̄ p̄pā q̄dā
q̄ p̄cā siluestribz saltibz delectantur
q̄ pratis. studiose enī d̄ agrestibz fruc
tibz pascunt̄. atq̄ ī locis cultis uirg
ulta capr̄t. utaq̄ acarpēdy capre
dicunt̄. iōq̄ in lege locatois fundi
exapi solz. ne colon̄ caprā ī fundo
pascat̄. **P**ost autūpnū exigunt̄
in ḡgē yrcos. q̄ q̄ capr̄. post q̄rtū
m̄sem reddit̄ q̄r̄ uerno. **C**ū cum
trimestes s̄nt facti s̄bmurtunt̄ r̄ i ḡe
s̄ in apuunt̄ eē. **S**atis magnū
ḡgē pucat̄ eē circū q̄nāgenas. eo
q̄ capre lasane s̄nt r̄ se disp̄gunt̄.
q̄ oues se q̄ḡgant ac q̄dēp̄sāt ī locū

unū. **S**inglis decē capris singuli
sufficiūt yrci. **V**ltra octo annos suā
de nō sūt. nā hoc gen̄ longiori steri
llescit etate. **S**anas ā capras nemo
pmuctat. nūq̄ enī sine febre sūt. ut
aut uaro. dicit̄ r̄ sepe ut in corporibz
uulnerent̄. eo q̄ int̄ se corūbz pugnāt.
ac r̄ spolis. r̄ sp̄nos̄is locis pascunt̄.
q̄bz s̄bueniendū ē ut in curis uulnezz
equoz dōm̄ ē in plisq̄ capruilis. **C**ru
litas capraz ē p̄cipue in pelle et
lacte ac edis. nā ex ip̄oz pellibz optiā
calciānta sūt. r̄ equoz selle opuunt̄.
Lac ip̄az mltū ē. r̄ humano corpori
optimū r̄ p̄cipue nō coagulātū. parū
caseitatis h̄ns. r̄ q̄ ex eo fit caseus nō
ē adeo laudabilis ut ouinū. eaz̄ car
nes nimie siccitatis r̄ ad digerendū
dure existūt. iōq̄ male. **S**z edorum
carnes sūt optime ad salutē r̄ delec
tatez. r̄ p̄cipue lactancū. r̄ ex ip̄oz
pellibz s̄unt optime carne ac delicata
calciānta his quolupmose
uiuere cupiunt. **S**crophis. ūribz r̄ silibz.
q̄les debet eligi. r̄ q̄li teneri. r̄ q̄nto q̄r̄
s̄ p̄gnantes. r̄ de ip̄oz etate. sanitate r̄ utilitate.

Tres legendi sūt uasta r̄ ampli cor
poris. s̄ rotūdi potius quā longi.
ventre r̄ clunibz magni. **R**ostro bre
ui. ceruicē glandulis spissa. uniuō
coloris pot̄ q̄ uarus libidinosi. annu
culi. q̄ usq̄ ad q̄rimos inire femias
possūt. **S**rosas uō longi lat̄is debent̄
eligere. r̄ q̄bz ad s̄st̄nendū fecture
on̄ se magnus ueter̄ etundat. ceta
uerribz similia. s̄ in regiōibz frigidis
dēp̄si nigz pilū. **I**n tepidis q̄lescūq̄
puenerit. **C**itē ex bona p̄genie ut
porcos mltos pariat̄. hoc gen̄ om̄ibz
locis h̄i pot̄. uell̄ t̄n̄ locis palustribz
q̄ siccis. p̄cipue ubi arborū fructuosoz
silua sup̄pet̄ q̄ s̄b in matūis fructibz
alēna p̄annū mutatōe succūrat.

Locis maxie grammosis, rannarū
 ul' una radiaz nutrit. **C** deficien-
 tibz alimtis p yeme plenda sūt pabula
 glandiū castanez r siliu. ul' faba,
 aut ordeū ul' frumtu. hec enī nō mō
 piguedine efficiūt si r carnis iocandū
 sapiē. **P**astū exigūt estate mane.
 r ante q̄ estus incipiat. **S**bigūt. i.
 uadūt in locū ubrosū maxie ubi sit
 aq̄. post meridiē rursus lenito feruo
 re pascat. **I**n bno t̄p̄ nō pus exigt
 pastū q̄ pruina euannit. **L**ig factae
 glacies. **P**orce ḡgati more aliorū
 pecudū claudend nō sūt. s̄ aras sub
 porticibz faciem qbz mat' unaqueqz
 claudat. q̄ are supiorū sūt parte ac-
 cente. ut libe numerū pastoz expro-
 ret. r op̄sis amare fetibz sepe s̄bue-
 niat s̄bendo. **C**urabit aut' ut fet'
 p̄pos cū una q̄qz p̄cludat. plus nō q̄
 octo ut columela. dic' nutrire nō dz.
Paladio d' sex uidet' sufficiē. qz licet
 ples ualeat ad ducere t̄n eo numēo
 sueta deficiat. **C**varo aut' q̄ tot por-
 cos parere p̄t q̄t mamis h̄t. si mi-
 nus pariat. fructuarā ydoneā non
 eē. si ples pariat eē portentū. **I**nq̄
 illd' antiq̄simū fuisse scribit' q̄ sus
 enee launū triginta porcos pepit al-
 los. **C**nutcū octo porca paruuli p̄o-
 posse. **I**ncm̄to facto. aperitis dimi-
 dia pars remouēi solet. qz n̄ mat'
 p̄t sufficientē lac p̄bere. n̄ ḡnati
 robzari. **C**ad feturā uerres duobz
 m̄sibz se enendi sūt. **C**Optimū ad admissū
 rā t̄p̄s afaunio ad eq̄nocū unuz
 .i. alkal'is feb. ad diē duodecimū mar-
 cū. ita enī q̄nqz ut estate pariat.
Quatuoz enī m̄ses ē pregnas. r t̄c
 parit cū pabulo habūdat t̄ra. n̄ mi-
 nores ad muctende q̄ annuale. meli'
 .xx. m̄ses expectare ut hūne pariat.
Cū ceperūt. d̄nr h̄ facere usqz ad

septimū annū recte. **C**ad m̄suras
 cū faciūt in luto uoluntant' libent'
 q̄ illoz reges ē ut lauaco hominis.
Cū om̄s q̄ceperūt rursus seggat
 iures. **C**verris octo m̄siū in cap' fall-
 ire. id q̄ usqz ad q̄dormū recte face-
 p̄t. de ind' id retro q̄ad p̄ueit ad t'
 lanū. i. in possibilitate coeundi.
Sus usqz ad eo pinguedine c̄tere
 solet ut se ip̄e s̄as s̄btanere nō p̄-
 sit. n̄ ygdū usqz. nā in luxitania
 fert' sus eē occisus. q̄ sicut inuent'
 .xxm. pondo. i. quingentis septua-
 ginta q̄nqz libris. eiqz sicut acute
 ad os pede r tres digitos fuisse.
 .i. hūisse lardū cū carne uno pede
 r tribz digitis grossū. ut ait. **D**uro.
 addit' r se in archadia spectatū sūt
 q̄ p̄ piguedine nō modo surgere nō
 possit. s̄ r in ea murē m̄dū fecisse
 et pepisse mures. **C**fecū duas sc̄o-
 stē p̄p̄ndit. qz q̄ in p̄mo partū agit
 nō m̄ltū in reliqz mutat. **C**Subula
 binis m̄sibz porcos sūt cū matribz
 de m̄de cū iā pasca posse se emunt.
Porca nata yeme sūt exiles p̄ frigi-
 r qz matres aspnant' eos p̄ exigui-
 tate lactis. r qz ex hoc dentibz lau-
 ciant' ab eis earū mame. **C**Quasius
 ē eaz ann' bifaria. qz bis parit in
 anno. q̄ternis m̄sibz fert' uentre
 binis nutcat. **C**Charā facē qz arat'
 trū pedū altā. r latā amplī paulo
 ea altitudiē abs t̄ra. nedū exire uelit
 p̄gnax aboret. **C**Altitudis modus
 sit. ut subulcus facile circūsp̄tē
 possit. ne qz porcellus amare op-
 primat. r ut facile purgare possit
 cubile. **C**In h̄aris hostiū eē qz. et
 lūm inferi altū palmi pedale. i. uno
 pede r palmo. ne porcelli ex h̄aris
 cū mat' p̄dit' t̄nsire possit. **C**Quo-
 cient' aqz h̄aras subulcus purgat

h̄

m̄sibz

9

rociens arenā unice oz aut qd ali
 id qd exlugat humozē. **C**ū cū pe
 pit largiore cibari sibi tenet qd fac
 tuis lac sibi pediatāe possit. **I**ngly oz
 dei certū binas libras aq̄ madefactis
 dare solet mane r ueche si alia que
 obiciat nō habuerit. **C**eroffe bis i
 die lactis cā bibat. **C**ū porci depul
 si amama sūt, si fund' ministrat
 dari solet uinacie ac seroperi ex uul.
Capartu decē dieb; p̄ris nō p̄ducit ex
 havis matre n̄ p̄ potū. **C**laphis
 decē dieb; sūt exire pastū in p̄p̄qu
 locū uille ut crebro redditu lacte
 alere possit porcos. **C**ū creuerit se
 cū matre ad pastū. domq; secerit
 amath; ac serosū pascunt. **C**nutres
 subulcus assuefacit qd ut oia faciat
 ad buanā. p̄mo cū induyerūt cū
 buanarū ē aperit ut exire possit
 in eū locū ū ordeū fusu sūt in longi
 tudine. sic enī min' dispit q̄ in acer
 uos positū. r p̄les faali accēdēt. **N**ō
 ad buanā queire dñr ne siluestri
 loco disp̄si pereant. **C**astrant uer
 res p̄mod' annuati. nec minores quā
 semestres. quo facto nom' murat.
 r e uerrib; dñr maiales. **C**de sancta
 te suum. **V**nū solū exēpli cā dicit.
Poras lactentib; si seroffa lac sibi
 dicare nō pot. tritici frictū dai oz.
 crudū enī soluit aluon. ul ordeū
 obici ex aq̄ q̄ ad fiat trimestes. **I**n
 centū serophys decē uerres satis
 ē putant. **V**tilitas porcorū ē qd
 eoz carnes ad cibū p̄petur recon
 tes r sicce. r eoz lardo ē optimus
 in q̄diendis oib; abis. r eoz adeps
 optima p̄calciamtis p̄suandis et
 in p̄lib; unguentis ad curandas
 egitudines oportunit. **C**ū ē alia
 ualutas qd i uenis in mussis. nec dū
 turgentib; r exacta uindemia r

germine p̄secuto fossoris diligentia
 inmittant. **D**e canib; q̄les debet eligi.
 et q̄lr teneri r instrui. r de ipoz ualitate.
Canis ē custos et pecoris q̄ eo co
 mite indiget ad se defendendū.
In q̄ gñe sūt maxie oues r capre
 eas enī lup' captare sol; cui optimi
 canes defensores. **I**n siullo pecore
 sūt qd se defendit ut siues uirres. oia
 iales r sero phe. **C**anū gnā sunt
 duo. unū uenatiuū p̄tinēs ad feras.
 Altū qd custodie cā parat. p̄tinens
 ad pastores de q̄ dicit intendo ad for
 mā h' artis. **C**primū etate ydonea
 parandi sūt. nā catuli r senes nec
 sibi. n̄ ouib; sūt p̄sidio. r lupis nō
 unq̄ p̄dēt. **C**facie debet ēē formosi
 oragnitudie āpla. oculis nigritib;
 nartib; q̄gruentib;. labis sibi nigd
 aut rubicundis m̄to sibi p̄sso. r cetero
 enatis duob; dentib; dextra r sinistra.
 paulo eminentib; sup̄iorib;. directis
 p̄ca q̄ brochis. i. tortis. h̄ntes acutos
 dentes labio tectos. capitib; rauria
 lis magnis ac flactis. i. plicatis.
 cressis ceruicib; ac collo. **I**n nodis
 articloy longis. pedib; magnis et
 altis. digitis discretis. unguib; duris
 ac curuis. corp̄e sibi p̄sso. spina n̄ emi
 nula. i. sumā. n̄ curua. Cauda cro
 ssa. latratu ḡni. h̄ratu magno. colōē
 potissimū leomino. **C**femine uō debet
 ēē mamose. papill' eglibus. **C**cauen
 dū ē ne alanus. i. lanificas. ne ue
 auenatōib; canes emas. nā alū ad
 pec' seq̄ndū inectes sūt. alti si uiderūt
 lepore aut ceruū cū p̄ca q̄ oues se
 q̄nt. q̄r apastōib; ep̄r melior ē qui
 oues seq̄r p̄sueuit. aut qd sine ulla
 p̄suetudie fuit. canis enī facile qd
 asuefat. **C**p̄ane bene pascendi cum
 ḡge sūt. ne p̄ fame uolens querere
 cibū aggr' recedat. **C**oxtiane ouis

carnes nō paciant pasci. ne ducti sa-
 pte min⁹ se abstineat. si dent eis ossa
 bene q̄tula. nā ex his dentes fiūt fir-
 miores. ⁊ os mag⁹ patulū p̄ta q̄ ue-
 hemē ducunt male. acrioresq; fiūt p̄
 medullarū sapore. **Unde cibū capiant**
 ubi pascunt. uesse i stabulant. **Ca-**
 tula tribz m̄sibz solet eē p̄gnantes.

In partu si plēs sūt eligē q̄ q̄s h̄t uelis
 reliq̄s abicē. q̄to paucaēs relinq̄untur
 tanto in alendo meliores fiūt. **Itē s̄bster-**
 nator eis ad q̄ molliore cubili facilius
 educent. **Catula diebz. xx. uide incipi-**
 unt. duobz m̄sibz p̄mis aptu. nō disti-
 gūt amatbz. **Conducit eos plēs in unū**
 locū ⁊ inuitat ad pugnandū q̄ acriores
 fiūt. **Itē q̄suefaciūt ut alligāi possit.**
 p̄mū lenibz uincul. q̄s si abrodere
 conant ne id q̄suefaciūt facē ūteribus
 eos deterrere solet. **Quidā nuabus**
 grea in aq̄ tritus p̄ūgt aures ⁊ int̄
 digitos eo q̄ p̄ musce iriam puli-
 ces ibi stare solet. q̄ si nō fiat ea ex-
 ulcerant. **Ne uulnerent alestus i**
 ponūt his colaria ferri h̄na s̄b se le-
 ne corū clauul infixū ne collo nocent
 duricia ferri. **Chūs canū p̄ pecoīs ml-**
 titudine solet parari. si in regionibz
 siluestribz remotis auillis ubi testie
 male sūt mlte regrūt plēs. nā in ul-
 latico q̄ge duo sufficiūt un. s. masculus
 alē femia eo q̄ siml sūt assiduo
 res. ⁊ id cū alio fit acrior. ⁊ si alter
 eger ē. ne sine cane grex sit. quos
 q̄suefacias in nocte uigilare. ⁊ indie
 clausos dormire. **de pastoribz q̄ ⁊ r̄gles**
ese debet. et q̄li se h̄t.

Ad maiores pecudes necessariū sūt
 etate p̄fecti. ad minores pueri
 q̄z sufficiūt. **Itē q̄ in collibz uisunt**
 firmiores regrunt. q̄ q̄ in fundo cotidie
 ad uillā redeūt. Itaq; in saltibz licet
 uidere iuuentute. ⁊ eā fere armata

cū infundis nō mō pueri s̄ ipuelle
 pascant. **In die pasce debet ḡges**
 siml cōit om̄s. q̄t puocare ad suū
 q̄q; locū ḡge q̄. **Om̄s eē debent**
 s̄b uno magro pecoris. ⁊ is maior
 natu ⁊ ceteris p̄ior eē d̄. ei q̄ om̄s
 alu parē debet. **Ita tñ q̄ eū alios**
 etate p̄cellē. ne p̄ senectute min⁹
 s̄bstinere possit labores. n̄ enī senes
 in pueri collū difficultate ac mon-
 tium arduitate ⁊ aspitare facile
 ferūt. q̄ pati necesse h̄nt q̄ ḡges
 secunt p̄ s̄t armatios atq; capios
 q̄bz ruyes ac silue ad papulandū
 queniūt. **Forme hoīuz legendū**
 sūt. ut sūt firmi ⁊ ueloces. mobiles
 expeditis m̄bz. q̄nō solū p̄ se q̄ possit.
 s̄ ⁊ abestus ac p̄dnibz defendere. quā
 onera extollē inuicta possit. q̄ exarēt.
 nō ē om̄s ad h̄c rē apti sūt. **Itaq;**
 p̄uide q̄ ut seip̄t oīa instrumta que
 pecoī ⁊ pastoribz op̄ sūt. maxie ad uic-
 tū hoīuz ⁊ ad medicinā p̄cudū. ad
 q̄ rē h̄nt inuicta d̄ssuaria d̄ni. alu
 eq̄s alu mulos ul asinos. aut alia q̄
 onus dorso ferre possit. **Qui i fundo**
 p̄tuo manēt facile h̄nt q̄sua in uilla
 q̄ pastoribz necia faciat. **Chūs i qui**
 insaltibz ⁊ siluestribz locis pascūt mu-
 lieres ad uigē q̄ q̄ ḡges seip̄t ac
 abaria pastoribz expediāt. eosq; assi-
 duos faciat. **Magister pecoris**
 sine licentis v̄dnetis nō ē. eo q̄ rōnes
 d̄nicas q̄fic̄ nec aliud q̄q; recte fac̄
 p̄t. **Pastorū numerus eē d̄ fm̄.**
 mltitudine p̄cudū. igen earū. ⁊ diu-
 sitate locoz pastioīs. ⁊ uendentium
 agnos ⁊ faciencū caseū ul nō. maior
 ul minor. talis ⁊ tant⁹ q̄ oīa op̄tina
 huic op̄i possit q̄mode expedire. **de lep-**
u. ⁊ lep̄ibz ceterisq; feris alalibus
U Sporariū ē locus clausus. includens
 in quo includunt lep̄es ⁊ capite

et cerui et apri. et amniculi cetāq;
 aialia nō rapacia fēta tñ. sic antiq;
 apellat eo qd lepores papue includit
 bant in eo. si omniū horū custodia in
 cretū r paltio apta r nota ē. iōq;
 breuē explicanda. Itaq; septa ex r
 materis circa locū magnū ul par
 uū fm optōz ul possibiluatē dñi r
 fiat ades alta r pecta q nec lux
 n alia bestia intrare possit n de sup
 tñsire. ibiq; o; ē latebrias iurgul
 tis rerb ubi lepores mēdum delite
 scāt. r arbores patulis ramis que
 aqle conat impediāt. inquo si lepores
 mares r feminas paucos intromisit
 breui tpi loc' implebī tanta ē fecūdi
 tas hui' qdrupeidis. sepe enī cū catulos
 hnt recentes alios in ventre repiūt
 hnt. Itaq; q scire uol; masculū afe
 miā ducernē. ut archadi scribit na
 tiūe foramiā dz in spicere. nā sine
 dubio masculus unū. femiā duo in
 uēit hnt siccaute r stelli in spiciat.
 Leporū tria gna fere sūt. vniuz
 Italicū pedib; pms humilib; po
 steriorib; altis. supiore parte. i.
 dorso biva. ventre albo. aurib; lon
 gis. qlep' dē cū pgnās sit tunc
 cape. In gallia transalpina et
 macedonia sūt pmagni. In yspa
 nia r ytalua mediocres. Itē i gallia
 repiunt alii. alii gnīs ton candidi.
 Cerui gnīs ē q in yspania r yunaa
 r in partib; lombardie sibi coherentib;
 nascat silis nro lepori ex qdā parte
 h humilis. que amniculū apellant.
 Lepus dē eo q leui pede ambulat. r
 amniculi dicit ab eo q sō tñ amniculos
 ipi facē solet ubi lateat in agris. et
 nemōib;. pratis. r uineis. Capros
 hnt posse in leporario. r capolos. et
 ceruos nō ē dubiū. Crecatat aut
 davo. q cū ē in quodā loco quocit
 ager laureni. inquo tridimū eāt

in eminenti loco ubi cenabat q agi
 strali fieri uidit. nā silua eāt supra
 qnq; ginta iugerū maria septa. Vocat
 fuit qdā q cū stola r cytara uenit.
 r cū cantare uillus eēt bucina in
 flauit. r subito circūfluit eum et
 cetōs tanta mltitudo ceruoz apoz
 r alioz qdrupeidū q ualde formosū
 sibi apparuit spectaculū. Leporariū
 utilitas magna ē r delectatō maxia.
 nā ex paucas aialib; in dufis breui
 tpi hnt multa quozū carnes esui
 qpetūt. r hnt facile. pelles aut p
 uestimētis r corrigis oportune.

de piscanis r piscib; in cludendis.

Obi piscanā hnt desiderat pimum
 eligē o; locū quementē qnullo
 tpi aq careat nō em i alius possunt
 durare loas. si piscanariū qdā sunt
 parue qdā magne qdā mediocres.
 et utiq; qdā sūt fontanee. qdā stagnes.
 qdā marine. r qdā r flumiales. Si
 parue sūt munitant septis ex lignis
 ul uiminib; aut lapidib; rstructis ne
 lodria ul aliud aial nocēs intrāe pos
 sit. r funes aut uites sup eā tendat
 qb; apes tereant rapaces. in easq; po
 nant pisces illi aq quementes ex his
 q inueniunt in partib; illis. nā qdam
 libentius stat in foncū ul flumiorū
 aqs. alii in stagnis r lacub; nō nulli
 aq delectant māina. si a parua pisa
 na pfunda in qtu fossorib; pfundari
 pōt. Si aq fontanea ul flumialis
 sit in ea pōtūt qmode uinere. ex his
 q sūt in partib; lombardie. Cauidani.
 scardine. barbū. r qdā alii parui pi
 sces. r forisā truite. Si uō sit lacu
 nal ul stagnea lutū hnt comodi
 erūt in ea tince. q more porcoz dele
 ctant ceno. r anguille uiscose r etiā
 ceti parui pisces dū mō nō sit corrup
 tiā in fecta. si lacu nō sūt in parua
 piscana ponendi q mltos deuorant

piscos, licet ranas libent' comedant. pisciculis inimicas. si in magnis modo de stare possunt. piscinus. **C**um si maria ul marina sunt de mari educta, oia genera marinoz pisciu natura paruz potut in ea suari. **E**t si piscana magna hie uelut. qz ipaz fieri ex magno lacu ul stagno in q sic aq plime. qz ggate. uine ac plumis. aut fontibus ul flumie in eu fluenabz. uel r aq maia q in plibz ouerit loas. q si ex upo lacu ul stagno ad paliqua parte exeat. ibi claudat tale q impediad pisciu exiuis. rno aq. q si ex aq dulca qstiat. potut in ea pom ac suari omia gna pisciu ra magnoz qua paruoz in talibz aqs uine nau sunt. r alig marini pisces q ad aq dulcem accedentes delectant in ea. itales sily potut in dulca piscana suari.

Si uo sunt ex aq marina. in ea pnat oia gna pisciu marinoz si sic uale pshunda. n sit piscas maxim ut balle na q nullo loco nisi maris pollag o claudi pot. **S**i uo mediocres magnitudinis sic piscana. ex his que p dicitur dal sut facile ut hu doctrina gles pisces possit in ea includi. **C**oniane utilitas magna e. na ex pauas piscibz inclusis breu ipa hnt plures ex qbz ples uendi possunt. r ples ad estu haberi. **De pauonibus.**

Completo tractatu azalium qdru pedu nutendoru ac pisciu. de bypoidz r cetis uolatilibz e dicendu et pmo de pauonibz q suo decore nobiliores sut cetis. quos nutre ut eggie aut paladius facile e. n fures aut aialia inimica formides. q per agros uagari plmqz sponte sepascut. pullosqz educat. **C**altissimas uespe arbores petut. **C**ona his cura debet. ut in cubantes pagrum feminas q hoc passim faciut. amil

pe custodias. **I**ogz in breuibz insulis melius nutunt. **C**um masculo semit. v. sufficiat. qz suandū e ut aut uano. si ad fructu speries. na te pauices d. det. ee mares q femine. si ad delecta cioez q. formosior eni e masculus. **M**asculi oua. r pullos suos psecunt uelud alienigenas. pns q illis certat nascant insignit. **C**ab idibz februariis calere incipiut. saba leuit rorefacta inuicant incitant ad libidine. si eis qto qz die tepida pleat. **C**upidine coeundi masculus qficer quot circa se amictu cauis gemantis incuruat cu strigore paupis. **S**i oua pauonia gallinis sponant. ex culato matres ab incubate. tribz uicibz p annu fol edut. pms partus. v. onoz. fs. .ij. tera. riu. ul duoz ee qfuerit.

Si ellecte si hoc placuit gallino sut q apmo in cremento luno nouo diebz hant noue oua sponant qnz pauonia r ceta sui gnus. decima die oia gallinacea sponant. r allia galinacea r cencia tonte sponant. ut ppletis triginta diebz possit cu pauonis apri ouis. **C**ona a pauoni q galline sponant sut sepe manu nutant. q si ipa facit uix ualebit. unaqz parte omi notabis ut quisse cognoscas. **S**auores gallinas qz eliget. na minoribz pauonia spones. **C**ubilia de bent eis fieri s b tecto discreta r acta eleuata ut nq spens n lesua accedat ad ea possit. ut aut uano. **C**ytca locu an se puru hie debet cubilia q ad y pastu exeat diebz apns na utruqz locu puru ee uole hec uolucres.

Quaqz pastore eoz cu uacillo. i. hadila curu ire qz. ac ster cas tollere. **N**atos si ad uia tuffere aplily uelut xv. uni nutra sufficiat. **C**onm die bus far qz qstia uino pullos dabit. **V**l unduqz cocta puluilla e

refrigerata. **Postea** adiacet puru
 usum ul casus reces si ex pssus.
 na seru pullis nocet. locuste r pen
 bus ablatis plent. **Ita** pascendi
 fut usq ad unu mte. qz inda ordeu
 pns ple solepnt. **Trigesimo** m
 quo die postq nati fut in agru
 tuu eia post comitante nutrice
 pascendi. cul singultura uocantur
 ad uilla. **Primitas** ud r cruditas
 hus remedijs smouebis. qly galli
 na curat. **Maximu** illis piculum
 e cu incip crista pduci. na pacunt
 languores sic infantes cu dentes eis
 nascunt. **Utilitas** yoy e. qz yoy
 carnes satis bone fut. s ad digendu
 dure. **Masculoz** reme fut pulcerime
 toq puellis pntis ralus ornatus
 apte. **de faxianis.**

In faxianis nutendis hoc suadu
 e ut nouelli ad creandos ferus
 parent. r. q anno supie fut editi.
 veteres eni secundi es no possunt.
 In eant femlas mte marao ul apli.
 qualy femis un masculus sufficiat.
 Seml in anno fer creat. xy. fere
 ouis patendi ordi rcluditur. **Calli**
 ne his meli in cubabnt. ut ut. xv.
 faxianis oua nuty una copiat. ceu
 sui gnis sponant. In sponendo de
 luna r dieb q fut de alius dicta fut
 mus. trigesim dies maturos pull
 os inlunite mittet. s p. xv. dies
 discto ac refrigerato leuit ordeu fa
 re pascend. de inda tritici r locustas
 plebis. r oua formice. **Sane** ab
 aque phileane accessu ne eos r
 pituita rcludat. **Ad** si pituitam
 paciant. abto cu pice lugda trico
 rostra eoz debetis assiduis p fa
 care. ul sic gallinis anferre. **Coz**
 carnes fut optime. **de anseribus.**

Aser ad erbaz deherat. nec r
 sine yns facile sblinet. loas

qstis inimic e. qz sata r morsu r
 ledit r stercore poluit. **Prestat**
 plumas qs autumno uellant r uere.
Com masculo tres femie sufficiunt.
Si deficit fluui lacuna formet. **Si**
 herba no supetur. trifolium fenugru
 agsta. incuba lactuculas palmen
 to serent. **Calli** fecundiores fut. r
 variis ul fusca min. qz de agrestis
 gne ad domesticu transierit. **Incub**
 tur illis marai usq ad estiuu sol
 sticiu. **Curta.** xv. oua un anseri
 sufficiunt. Incubat. xxx. dieb. **Velus**
 tn e q gallinis oua sponas. qz plus
 pariet. **Pariture** ad ara yducant.
 cu seml hoc fecerit qsuertudine sponne
 tenebe. **Si** gallinus anseris oua s
 ponas. ne noccat sponis subiciat
 urtica. **Papari** pms decz dieb pa
 scendi fut int. postea foras eos pte
 rum educet ubi urtica no fut auus
 formidat aculeos. r papue yprata
 r pifanas aut paludes. **Caras** eis
 faciat sup tra. in qua no ducant pl
 uicenos pullos. easq aras pudent
 ne hant huore. r molle hant sstra
 men ex palea aliane gre neue ad
 eas accedere possit mustela nec ale
 lestoile q noccat. ut ait Varo. **Qua**
 tuoz m sily lene saginant. na melius
 in tenera etate piguescut. **Polenai**
 dabz ter in die. **Clare** uagant. idq
 phileat licencia. **Obscuro** loco da
 udant r calo. sic maiores r ho mte
 pinguescut. na paruuli sepe die tr
 gesimo saginant. **Well** si ad faciatu
 milui pteant infusu. **Int** anseru
 cibaria ome legum ysta pot. ex cap
 to herelo **Catapis** r mulpily ruynt.
 r id ab eis custodiende fut. **Utilitas**
 anseru e. qz carnes pulloz si sunt
 pigues r quatuoz msiu no excesserit
 etate aplibz aptut. r eoz reme
 molles optime fut plectis. r dure

Septuaginta petunt et sagittis. **8 anatis.**

Anates sunt de natura anserum. et eodem modo nutuntur ut anseres. **C**libenter comedunt herbam anatinam quam in superficie aqua stantis ex solis adustione oritur. **O**mnia reptalia vermes et omnia turpia libenter accipiunt et de gluant. **C**onstituta uero est pars in pennis. et carnibus et eorum et pullos eorum utimur set satis sunt in digestibile et uiscose. **8 Gallinis et callis et uicium pullis. quales huiusmodi et quales tenentur expedit.**

Qui perfectas habent uel gallinas eligenda debet fecundas. plerumque rubicunda et pluma. nigris pennis in partibus dignis magnis capitibus. crista erecta apertis. hec enim ad partum sunt aptiores. **C**alli sint lacertosi. rubenti crista. rostro breui pleno acuto. oculis raris aut nigris. palea rubra collo uario aut aureolo. femoribus pilosis cruribus breuibus. Unguis longis. caudis magnis. frequentibus pinnis. **V**ociferantes sepe. **I**ncertamine pertinaces et auidia quam nocet gallinis non modo non pertimescant sed et per gallinas pugnent. **S**i ducetas alere uelis locum septem parandus est. in quo due canee. id est mansiones iuncte sunt quam usus ouentem spectet. et sit longitudinis circiter. x. pedum. latitudinis paulo minus. **I**n altitudine paulo humilioribus. utque fenestra habeat tripodalem uno pede altioribus ex uiminibus factam raris. ita ut lumen prebeat multum. neque per eas quicquam intrare possit quam nocet solis gallinis. **I**nter uias duas sit hostium quo gallinarum curator eorum ut possit sit. **I**ncubans crebre pertinet tractet sit. ut omnes sustinere possit gallinas. **C**ontra singulas pertinet in pariete sit cubacula eorum. ante sit ut dixi uestibulum septum in quo diurno tempore esse possint et in pubere uolitari. dea cubacula sit exculpta in parietibus. aut afficta

firmis. motus enim cum incubat nocet. **I**n cubilibus cum parturient palea sustinenda. et cum pepererit tollas sustinenda. **U**terque aliud subicit eo quam pulices et cetera nala solet quam gallina reseruit non pacantur. **O**bsistere oua aut in equabile materiam aut corruptum. **Q**ue uelis incubet negat plus. **Y**dy. oportet oua incubare quam uis per fecunditate pepererit plura. **P**ladius autem et mulieres nostre non ultra. **X**vij. uel. **X**vij. oua sponunt. **S**erit tamen quam in quibusdam mundi regionibus inueniuntur hodie quam furnos ad eo temperate calefaciunt quam eorum calor equalis est calori galline cubantis atque in uno furno seu cribano ponunt multitudinem pennarum paruarum. et mille gallinacea oua. post viginti dies nascuntur successiue ac extra proficiunt. **C**optimam esse partum ab equino uerno ad antequinalem. utique quam antea uel post nata sunt non sunt sponenda. **E**t ea que subicit subicias uel uetulis quam pullastris. et que rostra aut unguis non habent acutos. nam pullastris debet uel in capiendum et uolando quam in cubando occupate esse. **C**apitane ad partum sunt anniculae aut bime. **I**ncubantes includit quam ut die et nocte in cubet. propter quam mane et uespere cum alio et potio eis dat. **C**oportet ut curatores eorum carum diebus aliquid interpositis et oua uertat ut equaliter calefiant. **C**oua si plena atque utilia sunt nec ne. **A**uidius potes si dimisus in aqua quam innane est natat. plenum de sidit quam intelligit potes si uacuas. **U**ter si ad lucem sustulens quam plucet inane est. **Q**ua oblonga acuta uasculos. rotunda feminas tribuunt. **I**n sponenda oua ob sua ut sit numero in paria. **Q**ua quam in cubant habent semper pulli necne curatores quod duo postquam incubari cepit intelligere potest. si quam lumen tenuit et purum quam unum modum esse auidius

9

eice d; r alud subice. **C**raucos.
 pullos s; ducē d; ex singlis nidis et
 subice ei q; hāt paucos. ab eaq; si re-
 liq; oua sūt pauciora tollē d; r sub-
 cere illis q; nūdū excuderūt r mūt
 hnt. xxx. hē em; gēte maiorē nō fa-
 ciendū. **C**dieb; xv. p̄mis pullis d;
 obia puluis nē rostris noceat tra-
 dura eiq; milū ē optimū r lolū
 r fina minuta trita satis q̄petūt.
C gallinarū pabula sūt in q; p̄cipue
 delectant. vniculi tūcū r fere oīa
 grana. r p̄cipue dandū ē eis lolū
 q; eis q̄petūt r ē huāno cō inimicū.
C vinacie alio sterilescaūt r q̄deo sem-
 cocto parere sepe cogunt r reddē
 oua maiora ut paladius ait. **C** pulli
 parū pdigendi sūt ad solē r sterquilinū
 ut in eo volitari possit q; ita validiores
 sūt. **C** cū iā p̄mas hēbūt q̄suetū
 endi sūt ut unā aut duas lectent
 gallinas. ut cētē. p̄ol ad parendū sūt
 ex p̄dite q; in nūctatu occupare. **C** in
 cubare q; incipe s̄m nouā lunā. eo q;
 plaq; q; aū incubat nō succedūt. **C** dieb;
 fere. xv. excudūt. **C** tūcū caueas ga-
 llinarū in tendendū ē coruū certū
 ne spēs accedat. cul odore solet iūcū.
C vltas amulph; r agēdā alius noxi-
 is aīalib; in sidias p̄caunt. Jo q; cir-
 ca loca in q; vsantur extirpanda et
 remouenda sūt oīa in q; vulpes latē
 possūt ad ponendas insidias. **C** in
 nocte claudant in caueis optime r
 arcū q; munitis r lepis nec p̄mic-
 tant foras in nocte iacere. fertur
 em; q; vulph; s; dola intuet eas q̄
 cūq; in alto loco existentes ut nūc-
 ant oculos ei lucentes ut faculas.
 et cauda q; baculo q̄dā miant eis
 ut sic pertaxē cadat r eas rapiat.
C p̄cipue r insidias miluoz r q̄dā
 aliarū rapacū auū. r p̄cipue agloz
 q; q; tendant fures ul vites seu

vitalle sup loca in q; in die morāt.
C apiant r vulpes tuiolis ul alius
 ingenis. et miluo recis. uisco. ul
 lageris. **C** p̄cipue his nasci sol; que
 alba pellicula linguā uestit extmā.
C her leuit unguib; uellit r loc; anē
 tangit. r aleo trito plaga mūdada
 aspicit. **C** ite alei mica trita tangit
 cū oleo faucib; in fert. **C** stasisagria
 r p̄dest si cubis assidue misceatur.
C si amarū lupmū comedat s; oculis
 suis ipa grana p̄cedē ut ait paladi.
 q; n; acu leuit aptis pellicul auferat
 oculos extingit. **C** portulace succo for-
 infec r mulieis lacte curari eas affir-
 mat. ul armonace sale. au mel et
 aminū cāli misceant. **C** pediculis
 r plimū molestant. r p̄cipue cū
 in cubat. q; p̄mit stasisagria pa-
 riter q̄tulla cū uino r amari lupini
 aqua. si penetrat secreta p̄marū.
C vltas Gallinarū ē. q; ex ipis nas-
 cunt oua q; nūctū cor huānū mltū
 r subuo q; utiū in abarū r finitū.
 que optime fuari possūt diu. si per-
 fricant sale minuto aut muria p̄
 tres horas. & inde abluat r i furfu-
 re ul paleis recondant. ul si sep̄
 teneant in sale ut q̄dā dicūt. **C** ite
 ex eis nascūt pulli q; cū sūt adhuc
 teneri sūt ad cubū optimi. r si ca-
 strant sūt capones q; meli cetis
 pullis pinguescūt. r sūt laudabilis
 nutriti. **C** taro r ipaz gallinarū
 bona ē si adhuc iuuenes sūt r p̄p̄-
 es. **C** penne r ipaz culadris r p̄mū-
 tur. & colūbaris q; les ē debeat. -
C olūbaria duob; p̄cipue possūt fieri
 oīs. aut sup colūpnis r pari-
 etib; lignis muro lapideo circūdati.
 aut sup turri de grosso muro q̄struc-
 ta. r utraq; nidos seu nidoz forāmiā
 pot hē. s; melior ē q; in turri de-
 muro q; q; lignamie q̄strucitur. et

mell' e interius q̄ exterius nidos hñe
 nā si exterius hñe nidos. sim' ip̄oz p
 dicitur q̄ magne utilitatis existit. r̄ ay
 pulli facile arripacibz anibz rapun
 tur. **E**rat igit' turris lapidea. lata
 ul' angusta fm̄ dñi uolūtate ac possi
 bilitate. nō mltū alta cū parietibz
 leuigatis ac de albanis alio cōmto.
 hñs ab oibz q̄uoz partibz ei. q̄sdam
 breuissimas fenestrellas seu forā
 mina ut colūbis solūmō ad itrouū
 exitūq̄ sufficiat. s̄ q̄bz in mediate
 sit arcuū qdā lapideus emineus
 arcū cca. q̄ ascensū mustelarum
 et aliarū nocuarū ferarū ī pediat.
Sup tectū fenestra hñt p̄ q̄ ingre
 dianf colūbi r̄ exeat. q̄ libenter ad
 solē sup tecto morant. s̄t a fene
 stra cancellata d' lapidibz aut lignis
 ne pup̄z rapaces uolucres alis
 aptis intrare queat. **A**udi formē
 interius quos qdā faciūt rectos
 r̄ mediocriter strictos. qdā obliqs
 occultantes incubantes colūbas.
 qdā p̄tea p̄nidis faciūt fenestrellas
 latas r̄ modicā r̄cauas seu longas
 p̄les. castellos patuos circa parietes
 r̄ tectū affiḡt. asserentes in his. co
 lunbas libent' incubare. s̄ expū
 to didici q̄sdā eē colūbas q̄ libentius
 in muro q̄m in castellis nidificat. q̄sdā
 uō nū appetē. **E**t iterū q̄sdā eē
 q̄ libent' in apto in q̄cūq̄ loco. et
 sup q̄cūq̄ re. cū nido r̄ sine nido
 incubat. et qdā libent' se occultant.
Voz nō inutile puto in colūbaria
 cuiq̄ gn̄is nidos hñe ut diuersis
 colūbarū affectibz satisfiat. quis
 q̄ in muro sit. asimo r̄ sexagēdibz
 mundet' facili. q̄ crebro fieri expedit.
 eo q̄ ab ip̄is cū augm̄tant plimū
 colūbe incubantes ledunt. **E**st ī
 optimū q̄ m̄t colūbariā ponantur
 trales r̄ in plibz. r̄ p̄cipue in arcuū

r̄ assides sup q̄bz t̄p̄ plumarū et
 nuuū r̄ t̄p̄ supflui estus. colūbe
 in magna q̄ritate morari ac q̄serere
 possit. sic t̄n̄ alaco ip̄o nō facile te
 uabit. **Q**uāz r̄ crebro ip̄oz locus
 et undiq̄ sit decor. nā impulsa do
 mo sic r̄ hoīes morant' audius.
Et nō. q̄ unū q̄q̄ par tres ul' duos
 ad minus uult nidos hñe. licet illi
 quando augeant' r̄ mltiplicent' t̄m̄
 q̄ replet nidos om̄s. r̄ solarū. atq̄
 trales. r̄ cetā loca oīa. **Qual' noua
 colūbariā d' p̄mo muniri colūbis.**
In colūbarus nouus senes ponēdi
 nō sūt. nā recedūt. r̄ ad ip̄a re
 uertunt. s̄ ponēdi sūt iuuenes
 cū pennas p̄pletas hñt ul' fere p̄le
 tas. r̄ ex his q̄ ponūt. meliores sūt
 saxaroli. r̄ ip̄t ip̄s tigrā. sic auul
 go ex pennarū colore uocati. tales
 enī in colūbarus mell' durare cernū
 tur q̄ cetā. albi uō uident' oīo. nam
 durare nō possūt. eo q̄ ab aubus rapacibz
 nimis aremotis uident'. **E**t q̄ to
 plas in p̄mis ponent' tanto uelocius
 impleb' loc'. **P**onēdi aut' sunt
 papue de m̄se augusti. r̄ septēbris
 ul' ī Julu. q̄ t̄t facili inueniūt a
 bū in agris p̄p̄is. p̄ q̄ nō elongat'
 acolūbaria nec p̄dūtur. de m̄se am̄
 cū. ap̄is ul' madu. ponēdi nō sūt p̄
 nā ratoēz. **C**irca. xv. dies ad m̄t
 teneant' clausi ne possit ex̄t egredi
 r̄ si usq̄ ad m̄se teneant' in clausi. et
 nūli. q̄ t̄t erūt piguioēs r̄ ad reuē
 dū p̄cioēs. nā in p̄mis. xv. diebus
 maldie afficiunt'. q̄ t̄t bene letare
 ignorat'. **E**t cū in clausi morantur
 r̄ postea q̄bz dā diebz. tribuant' eis
 in colūbaria copiose bon' abz. r̄ ad.
Ep̄t dem̄ ip̄s ap̄iant' t̄p̄a nubilo ul'
 sereno. s̄ comodius pluuioso. q̄ t̄t
 exeunt r̄ reuertūt' interius. r̄ nō
 subito euolant ad remota.

partibz

**Qualr sūt tenendi ut libenci moren-
tur, et bene fructificet.**

Qui nascunt in colubaria uel
parui ponit in ea nō facile
recedit. si uadunt qm̄ ad alias co-
lubarias inq̄b; inueniat esca qm̄ nō
plet eis in sua nec in agris inue-
niunt. et q̄i om̄s postea t̄p̄a quo nō
egēt esca reuertunt ad sua. et ad hoc
ualet plimū h̄ie sua pulcra r̄bona.
Et t̄p̄ib; q̄b; nō inueniunt esca copiose
plent eis in sua q̄ ē cū nix ul' foras
est glacies sup̄ t̄ra et de m̄se aplis
et madu aratis stipulis nō recedūt
et plimos fetus edūt. **C**ub; a eis
quemes ē frum̄tū faba. uiaa. mu-
lica. et cetā grana q̄ libent̄ sumat.
Centūq; parus coluboz det granoy
pars corbis octana dieb; singulis
et duplū cū nichil oīo p̄ se inueniunt
tur. **P**ot̄ et in colubaria det eis su-
ffices. quot aq̄ n̄ ualde remotā p̄
estū ul' glaciē inuenire nō possunt
ul' ponit in aliq̄ re p̄ colubarias
ad q̄ descendē qat̄ itaq; p̄cipuū et
fere neccū eis ē q̄ ipoz mansio
sit p̄ locū q̄ aq̄ influat un̄ r̄bitē
r̄ubi lanari possit. p̄munde enī
hec uolucres sūt. ut ait uaro. **C**op-
timū ē q̄ de om̄ib; granis exleatur
eis ut sūt frum̄tū faba minuta. mo-
cū cicula. uiaa. ordeū. mulica. oro-
bū. spelta. lolū. et cetā ḡna. ut
uideant q̄ libenci appetant. et id p̄
pue det eis. ut audi ibi moient
et plures pariat. **P**aladius aut̄
ait q̄ fetus frequitat. si ordeum
torrefactū. ul' heretū ul' fabā sepe
sumat. dic̄ et q̄ nich; expetit n̄ ut
estate q̄ sola maxie piguescūt. tri-
ticū ul' milū. m̄l̄sa sepe maceratiū
accipiat. ē aut̄ m̄l̄sa aq̄ mellita
in q̄ q̄cuq; grana mollita sūt eis que
data nō recedūt. et alias illuc ducit.

ut an paucis asserit. alig in dict-
no refertur sit mellita esca ul' no. **C**u-
es dat esca det in uespis potius qua
in mane ut indit p̄curet esca sibi
querere. et q̄ nō inueniunt extra in-
in ueniat. nā si daret in mane. nō
p̄cureret alibi inuenire. s; t̄p̄s ni-
uis d; in mane tribui. ne exeat
ad loca in q̄b; capiunt. et cū certū
ē nō posse alibi inueniri. **de officio**

Pastor coluboz sepe **pastor coluboz.**

Pastor coluboz sepe **pastor coluboz.**
de mudare ipoz locū. et simum
reponē q̄ ad agriculturā ē optimū. et
si que inueniunt uulnatiū curet. si q̄
mortuū eiciat. **V**et̄ si q̄ sūt nimis feri-
et bellicosi ut alios ledat. eos in re-
moueat. et in aliū locū secretū ab
illo p̄ se ponat. **S**ig pulli sūt ydonei
ad uentendū eos p̄mat. **S**ibū et potū
eis cū op̄ ēit. sufficient̄ tribuat. **C**q̄
solet saginat̄ colubinos pullos quo
plis uendat. seduct̄ eos cū iā pluma
sūt cecti abātq; ipoz pane candido
masticato ul' molli. hyeme bis. estate
ter q̄lib; die. s. mane meridie. ac
uesp̄. eos uō q̄ iā pennas magnas
h̄ie incipiūt relinquūt in nido. in
lisis. et frates crurib; et mat̄ nut-
endos et in piguandos ul' exthūt de
pennis unius ale. nā q̄ uā educant̄
celerius in piguant̄ q̄ cetū ut ait
uaro. **P**terū d; eos curare et ueri
ab om̄ib; nocumtis ledunt ē et capi-
unt ab anapitre. miluo. falcone ac
cetis q̄b; dā rapacib;. quos occidere
p̄t. duab; uirgul' uicatis. in t̄ra de-
fixis. int̄ se curuans. cū int̄ ipas
posuit aial obligatū. sic ē ea facile
decipere p̄t. **P**aladius p̄terea dic̄ q̄
amustelis tute sūt sūt eas uetus
piciat sparteā q̄ aialia calciant. **V**et̄
dic̄ opozit̄ rute ramulos plimis lo-
cis suspendē q̄ aialia inimica. **V**et̄
ledunt̄ afaynis mustelis et gatis et

cetis plibz aialibz q̄ de raptu auuū in
 uūt. q̄ q̄ d̄z custos hostiū r oīa loca uū
 mēre possēt optie claudē. r scaphas cir
 cū q̄q̄ eminentes pcurare negd sup̄
 p̄ parietē rapē possit. **¶** Itē ledūē ab
 auibz rapuabz tā diurnis q̄ nocturnis.
 q̄ q̄s claudat custos in nocte fenestrā
 ul si ea apta intueit auis rapas r̄p̄
 audiat sp̄uentiū r̄ strepitiū colūborū
 intret audact in eā cū lumie. auēq̄
 capiat r̄ occidat. nec curet de exitu
 colūborz. aues aut diurnas cū uisco
 ul parua reticula capiat r̄ occidat. fe
 nestrā aut de sublellis cancellet r̄ cla
 udat ut colūbi mēre ualeat r̄ exire
 nō aut auis rapax q̄ solū in mēre apus
 alis. **¶** Itē molestant pulli plinque
 sexcupedibz q̄d custos ingrat. r̄ nidum
 eiaat. alūq̄ mundū ponat. **¶** Itē nas
 cunt eis uaroli circa oculos q̄ excecant
 eos magis de mēse augusti. quendendi
 sūt. aut comedendi. cū solo capite sūt
 in feci. **¶** Itē rectedūt aliq̄n. qz nō
 hnt qd̄ edat. q̄ q̄ tribuant eis. ul qa
 nimū ab aialibz rapacibz infestantur
 r̄ terent. q̄ q̄ inuet ip̄os custos ut d̄xi.
¶ Itē moriunt ex senectute. nā uleu
 .vii. annos nō inueniūt in colūbariū
 ut dicit expta durare. **¶** Itē debet custos
 ad eos sepe accedē. r̄ quot in colūbariā
 intrat aliq̄ esca modica t̄p̄i r̄gruo seū
 portare. eosq̄ sepe aliq̄ certo r̄ q̄suetu
 mo uocare. ut magis domestica fiat.

De utilitate colūborz.

Nihil colūbis fecūdius. ut ait baro.
 Nā diebz q̄dragenis rap. p̄ūt. in
 cubat r̄ educat. r̄ si fere totū annū
 faciat. t̄m̄no inuallat. ab̄zuma ad

cognocū inū. pulli nascūt b̄ni q̄ siml
 ac creuerat. r̄ hnt robur. cū materibz
 p̄diūt. **¶** Itē expta nostri t̄p̄is in parietibz
 m̄is dicit q̄ post .vij. m̄ses p̄diūt r̄ nō
 ante. r̄ dōnēc inuūt. **¶** Quatuor ualē
 r̄ q̄q̄ r̄ sex. r̄ apli faciūt pullos i anno
 si esca inueiat ul habeat habundantē.
 q̄ si nichil tribuat eis. ter ad m̄m
 parūt. s. in estate. **¶** Pulloz carnes
 ad esū sūt ualde bone ac delectabiles
 r̄ libent̄ emūt. **¶** Itē ip̄oz siml est
 optiml om̄ibz plantis r̄ seminibz. et
 p̄t sp̄gi q̄cūq̄ t̄p̄i anni. quot cūq̄
 aliqd̄ serit. cū ip̄o semie. ac r̄ post
 q̄ncūq̄. r̄ unaq̄q̄ corbis ip̄i. equalz
 fimi om̄iū q̄d̄ripediū unū plaustrū.
 nā ex .xx. corbibz satis q̄mod. ex
 .xxv. bene. ex .xxx. optime ip̄ignat
 bubulca frumti si manibz pagrum
 sp̄gat eq̄l̄. r̄ cū ip̄o grano tē lato
 utatur. **¶** nota q̄ tria paria colūborz
 in anno faciūt colē fimi si colūbariā
 rudos int̄sēt hāt. r̄ q̄to maḡ abant
 in ea. tanto plus fimi recipiet ab eis
 qz diucius morant̄ in ip̄a q̄ si sepe cogit
 tur extra q̄rere uictū. **¶** Itē ē alia
 utilitas ut gnāl̄ p̄dicat q̄ possunt
 p̄nūcis cū literis s̄b ala ul cauda liga
 tis ad loca longiqua transmicti si de
 loco ad q̄ d̄stinant̄ de lati sūt ad locū
 undē uictū. **¶** Itē refert paladus.
 q̄ nescio siē uerū. q̄ in ducit alios
 si amino pascant̄ assiduo. ul si yra
 alarū balsami liquore tangantur.

Pro turturibz locū de turturibus.
 q̄ statuendū p̄uide magnū ut mlti
 tudinē alere uelis. eūq̄ ut ut de colū
 bis dem̄ est ut hāt hostiū. ac fenest
 ras r̄ aq̄ purā. ac parietes munitas
 tectōio. r̄ in eis hāt mltos pulos i f̄p̄oz
 sup̄ q̄bz q̄modē morari possit. r̄ locū
 paratū r̄grue inq̄ pascant̄. **¶** Cū lauu
 obiciūt tritacū sicū. in centenos uice
 nos turtures fere semodiū. Condie

9

purgantes eorum stabula a stercore ne ledant. q̄ q̄d̄ fuerit rest bonū ad agrū colendū. **C**ad saginandū aptissimū q̄s ē arcit̄ messē. r̄ tū matres eorum plim os gignūt pullos in q̄b̄ maxie fruct p̄sistit. **C**aucupatres tū lōbur die p̄a p̄ne cremone tota estate feras tur tures retibz captūt. r̄ in domusculā clausā r̄ luminosā includit. eis q̄ dāt r̄ t̄nue aq̄ purā. r̄ milū q̄tū sumē nolūt. r̄ usq̄ q̄ ad yemē ul̄ post partem aucupni h̄uat. sicq̄ gngentias r̄ mille q̄bz gregat. q̄ ineffabilē in p̄guatas optie uendūt. d̄ turdis r̄ me r̄ uis. p̄uicibz. ac coturnicibz ī p̄guandis.

Qui uul̄ p̄d̄as aues ul̄ allias que p̄ignes care ueneūt h̄ie. locum faciat clausū r̄ tegulis ul̄ rete ma gno coptū magnū h̄m q̄tūatē auū q̄s includere uol̄. In hoc tectū aquā uenire q̄ p̄fistulā. r̄ eā p̄ cannales angustos serpe. que facile extergi possit. nā silata diffusa eēt aq̄. inq̄u naretur facilē. r̄ bileret̄ in uul̄. et q̄ sup̄at ad potū auū p̄fistulā exeat ne luto aues laboret. hostiū h̄ie d̄ humile r̄ angustū. q̄ custos iux̄ in trare q̄at. fenestras raras p̄ q̄s nō uideant̄ extrinsecē arbores aut aues. eo q̄ eorum aspect̄ ac desiderū macrescēt faciet nolucres in clusas. tantū lumis locū h̄ie q̄ ut aues uidē possit ū ad h̄iat. ubi abz. ubi aq̄ sit. Circa hostia ac fenestras talis sit munitō. nemus. ul̄ mustela. ul̄ alia bestia intrare possit. **C**irca huius edificii parietes intrinsecus mlti sūt pali. ubi aues affidē possit. r̄ r̄ p̄tice in clinatē ex humo ad parietes. q̄bz mltē p̄tice adnecant̄ ex transuerso modicis interuallis ad sp̄s cancelloy. **C**ibani turdoz p̄nā tur offē glomeratē ex fias r̄ farre mixto ceteris t̄buan̄ grana q̄bz uti p̄uenent̄. r̄ ea p̄cipue q̄ auū dū sumit.

diebz. xx. an̄ q̄ tollē uult turdos. lāgl det cibū r̄ farre s̄tuloē incipiat alere. **C**ū op̄ est. ut ex hoc sumant̄ auario. excludant̄ ydoneos. in munusculū auia r̄ū q̄ ē cū maiore quictū hostio lumi ne illustriore. ibi cū eū nūm h̄t ex clusū q̄ sumē uult. om̄s occidit. hoc iō insē cluso clā ne reliq̄ si uideant. tereant. r̄ alio t̄p̄ uenditōis inquant. **U**tilitas r̄ delectacio in his ē. q̄ uiles r̄ parui precii includūt. r̄ impinguati care ueneūt. r̄ d̄noy esui satisfaciūt ad notū p̄ se. r̄ q̄bz cūq̄ uolūt quōt̄ fuerit oportunū. **d̄ sedibus apū. et loco ip̄is q̄gruo.**

Quasi apibz tractatur d̄ca p̄mo d̄ p̄ay. **O**statā seu sedibz. de q̄bz dicit paladi. q̄ locari debet in aliq̄ parte orti secreta r̄ aprica r̄ cala. r̄ uentis remota nā ip̄i phlet̄ pabula ferre domū. ut ait uirgilius. nō longe ad n̄calibz domibz ut furū r̄ accessus hoimū p̄cudūque s̄bmoncat. ubi sit habūdancia florum. q̄s ul̄ in herbis ul̄ fructibz. ul̄ r̄ arboribz p̄curet̄ industria. sic aut̄ arbores asēptētonali parte dispsite. fons ul̄ riuus sit q̄ formet humiles transeundo lacunas. **C**uaro aut̄ d̄c̄ idē. s. q̄ iusta uillā dominicā s̄ potissimū ubi nō resonet̄ ymagines. i. uoces echi. hic enī sonus fugē existimat̄ eē p̄cerū.

Quasi d̄tere d̄c̄ in aere t̄p̄ato. n̄ estate frigidō. n̄ yeme nō apto. ut spectet̄ potissimū ad hibnos ortus. i. ad eā partē in q̄ in hyeme sol oritur. q̄ p̄ se loca hant̄ ea ubi pabulum sit frequēs. r̄ aq̄ pura. **C**irgilius. uō addit. q̄ an̄ p̄ay hospicia fronden tes arbores eē debet. **Q**uasi d̄c̄ q̄ in aq̄ q̄ ibi stabit in eis. seu p̄fluet̄ debet conici cūsiūse salices r̄ grandia saxa ut potibz crebris possit p̄sistere. **Q**uasi alas pandere ad estuū solem. **Q**uasi aut̄ paladius. q̄ podia ternis alta r̄

pedibz fabricentur, rore albo leuigentur, p laciaru ceterozq aialium noxia qbz e moxus recipit. r sup hec podia aluearia collocentur, itaqz ymbze penetrari no possit. singulis int se distantibz seggata. **Ute** ut virgili aut aloco apu ab ee debet oues et edi q floribz in sultat. **Ute** uice ne rorem de giuciat, r surgentes atterat herbas. **Ute** ab ee stellioes r lacerte, ac yrundines, ceteraqz au es nocue q insidiant r nocent eis. **Cadit** r gius odor ceni, r qruilibet aliaru reru. **de alueariis qlia ee debet.**

Aluearia meliora sut ut paladius ait. q cortex formant. maxime rapt ex sube, q no trāsmutat in frigidis ul caloris. possit tñ ex ferul fieri. **Si** h de sut salicinus uiminibz fabricentur ul ligno caviate arboris. aut tabulis. **Chetilia** deterima sut que r yeme gelant, restate feruescunt. **Angustus** tñ adit admittat examia p frigid in uiria r caloris. **Sane** uentis frigidioribz pates alt existat. Adit omis soli opponat yterno, q in uno cortice duo ul tres ee debent. ea magnitudine q apis magnitudis no possit excedere. sic r noxus aialibz ingressu resistat angusto. **U**l si apes uoluerit obsue, exeuantes alio utent egressu. nā si adit no sut angusta, ut ait virgili, frigore mella cogit. r. qgelat yemps. eademqz calor liqfacta remittit. **Utiqz** us apibz pariter metuenda e. **Utiqz** magna parte hoies nri epus, uno solo mediocri, seu magno utue foraminie infra media aluei parte. **Ute** debet aluaria ee magna ymagno examie, parua y paruo. licet in paruo sepul exami emittat. q duo examina iparuo siml ee no possit. **Alta** seu longa sut uno pede r dim ul duobz, r lata circa duos semisses aut modicu plus

ul min. **Ute** exptissim in asseruit q meliora sut aluaria qdrata ex tabulis ystructa q rotunda. r melius q iaccat anteru paru de cima q cetera quoz qmode possit aces una sup alia collocari. r h aluaria fundu abutroz capite hie debet talr dispositu qmte possit facile remoueri cu op eit sic de melle tollat. fundus anterior hie duo foramina pua r posterior unu in parte infima dz. p q ab utiqz parte ingredi ant r egrediant apes. **Ute** uoluerit se inuenire ipas mell laborare cu aluear intus e obscuru q argumta e q foramina debeat ee parua, r rrimule omis alueariu optime sigillare. ad q mltu facit earu industria uident em q foramina magna circa hyeme cera opturat foramine paruo relicto ad forma iparu. **de apibz qlr nascant.**

Apes nascunt parū ex apibz, pān aut uaro. h modū silet. **Virgilius** aut aut oragm arthadū p mū hui rei fuisse auctorem, r inuenisse mō. **Utiqz** ergo locus angustus, parietibz clausus, angustiqz imbuze tecti, hie qtuoz obliq fenestras. **Cū** uuluis lma qrit. huic gemine narres, r sps ois multū reluctanti obstruitur. **Utiqz** p epto, tinsa uiscera soluūt p integrā pelle. sic positū in loco clauso relinqunt, r ramea fragmēta costis subiciunt thymū uidelicet. cassiasqz recentes. hoc gerit cū cephyr pmo spirat. in quā prata uirescat. r an q yruo ueniat nidūqz suspendat. tunc huiusmodi uuluis repletur estuat, r apes creat q pmo sine pedibz aparet. **Utiqz** scriben tes pems, oiscent, r in aera eleuant. **Quales emi debet r qn, r qualiter inueniant. et deferantur.** **I**n apibz optime sut parue, uat r rotunde, ut ait uaro. **Cū** emendo

9

emptorū uide qz ualeat an sit egrē.
 sanitatis signa si sūt frequētes in exa
 mine. r si nuda. r si opus q faciunt
 ē equabile. ac lenē. **C**osm ualenciu
 signa si sūt pilose r orrida. ut pulu
 ulente. **P**ruidentū r ut plena qpa
 rent aluaria. quā rē ul inspecto ul
 murmuris magnitudo. ul frequētia
 conuulsantis r remeantis examis p dūt.
Si trāsferendē sūt in aliū locū id r
 facit diligent qz r tpa qbz id potē
 simū facias aduidentū. r loca q
 trāsferas p dōnea prudentū. tpa ut
 uno pōt q ybno. nā hyeme difficil
 ter q hiescunt trās lata manē. **T**raqz
 fugiūt plinqz si ex bono loco trāsult
 ris. r ubi p dōnea pabula tū nō sic f
 fugiunt sūt. **C**ōt uicina pōt quā
 longinqz regiōē trāsferendē sūt. ne
 foreant aeris nouitate. **S**i nō sūt
 longius aduehēde collo nocte portēt.
 nec collocare nec apire aluaria debent
 n uespe instante. **E**xpeculem de inde
 post tridū. ne omē suas ianuās egdi
 acur exam. hoc emū signo fugā alu
 mere meditant. nō tū credant fugē
 si stercus pmo geniti utuli alluam
 quibz uasculoz. ut paladius ait. **C**ōt
 se aplis ut ait paladius. locis aptis
 apes qrem. ac pmo q longe aut p
 sic explorem. rubicā ligdā ul qd ā
 tingēs. breui uasculo geram infus
 am. r obfuem fontes aut aquas
 uianas. tūc dōsa apū bilentium
 tangant illo ligrē tūcta festuca. et
 ibidē morem. **S**i aut reūse fuerit
 quas tūxim hospicia earū prima ēē
 cognoscam. **S**i tardē spacio longiōē
 sōmota q pmoza tps extimam. Ad
 pna facile uenies. ad longuiqz. hoc
 sūē pducēs. **C**anne unū mēnodū
 cū suis recides articulis. r in latere
 apites. ibi mel exiguū mictes. r iusta
 fontē pones. cū ad id puenērūt apes

atqz ingisse fuerit post odorē. formā
 plicet apposito claudes. r unā tm pa
 ciaris exire. cul fugā pseqre. ea tibi
 partē dēmostrat hospiciū. cū eā cepis
 nō uide. r tūuo emittes altam et
 sequaris. ita singule sō ind dimisse
 te faciet usq ad locū examis puenire.
Aliq mell breuissimū cū aqz pōnūt
 in uasculo. de quo cū apes aq dēgusta
 uerit ad cū pabulū pges. alias exi
 lebit. qēū frequētia sō in crescente
 notata uolantū pte usq ad examā
 psequeris. **Alr tenēde ac pcurandē sūt.**

Postos apū pcurare dō ut circa r
 ipaz locū sit habūdantia florū.
 quos ul in herbis ul fructibz ul r
 arboribz puenit industria. **E**bas nūc
 at. Organū. tymū. saturiā. serpillū.
 uiolas. amaracū. Jacintū qpyris uel
 gladiolus dr. **A**larissū. Crocū. cetās q
 herbas suauis odoris. **I**n fructibz r floribz
 āqz sūt rosē. lilia. rosamarū. hedere.

In arboribz. amigdalus. persicus. pir.
 pomifereqz arbores qbz nulla amaritu
 do respondet floris ul succi. **S**ilue
 stria nō glandifera. Robura. bussus.
 cēbunt. lentiscus. cedrus. tylia. **N**ex
 minor. tū r tūxi remoueamt. **C**ōt
 dicta emū dulce mel efficiūt. cetā. sa
 porē r iusta mellis efficiūt. ut paladi
 ait. **C**ōt papue sūt serenda si papulū
 riāle nō ē ut dicit Varo. q maxie secūt
 apes. **S**ū sūt. rosa. spillū. apnastrū.
 papau. faba. lens. ppyū. Ogimū. apū.
 q dicit maxie. Citruū. q ualentibus
 utilissimū est. r em ab eqnotō uerno
 flozere incip. r pmanet ad alēm eqno
 cū autūpnale. **S**z apū ad sanitatem
 aptissimū ē. ad mellificiū thimum.

His aq ligdā und bibat ēē oz. eāqz
 ppiq q nō fluat. ul in aliq locū i fluat
 ita ut ne pfunda sit ultra duos aut
 tres digitos. in q iaceat teste aut la
 pilli. sup qbz assidē r bitere possint.

Inq̄ diligēs h̄nda cura ut aq̄ sit pura. q̄ ad bonū mellificiū uehēm̄t p̄dest. **E**t q̄ nō oīs tēp̄stas grandinū, ul̄ pluuiarū, aut uenti ul̄ frigoris, eas ad pastū p̄dūt longius partē, p̄parand̄ ē his abz ne melle cogant̄ solo uinere, aut relinquere exinanitas aluos. **I**git̄ ficorū piguū, arat̄ decē p̄ondo dequoquūt in aq̄ r̄gūs sex, quas coctas in offas p̄ apponūt. **C**alū aq̄ mullā in uasculis, ut sit p̄ curat̄, inq̄ addūt lanā purā p̄ quā sugat̄ uno t̄p̄e ne potu nīmū impleant̄, aut madat̄ in aquam, r̄ singlā uasa p̄ont̄ ad aluos. **C**alū uia passā r̄ ficū cū pistauerit ad fundū in sappā, atq̄ ex eo factas offas apponūt ibi, ad quas hyeme in pabulū p̄cedere possit̄. **I**n uerno t̄p̄e r̄ estiuo, fert̄ ē in m̄se, mellari inspicē d̄z fumigās leuūt eas, r̄ aspurciās purgare aluū, r̄ ūmiculos eicere. **P**̄tea ut auidit̄ ne regnū plēs exulat̄ in utiles enī sūt p̄ seditōes, nā duo sūt ḡna ducū, ut oronecratis r̄ uirgilius scribit. **A**uger r̄ uari q̄ melior ē. **D**ebet ergo mellari interficere nigrū, q̄ alteri regi sediciofus ē, r̄ corrupit aluū, eo q̄ fuget, aut cū multitudine fuget, r̄ sic sedabit̄ apū pugna ut r̄ uirgilius scribit. **I**n m̄se madu ut ait p̄alladius incipiūt augeri examia, r̄ in extremis fauorū partibz maiores creant̄ apicule, q̄s aliq̄ reges putat̄, h̄ ḡci custos nocat̄, r̄ necari uult̄, q̄ r̄ q̄e zeuicūt q̄escentes examinis. **C**ūc papilioēs habūdāt, quos necare detem̄t. **I**te circa incū nouēbus asordibz liban di s̄t aluei, q̄ tota yeme eos mouere aū opire nō possim̄, h̄ h̄ die ap̄o tepi doq̄ faciēda s̄t, ut pennis maxie auium maiorū q̄ h̄nt rege rigore, ul̄ aliq̄ sili oīa intiora m̄yudent̄ q̄ mai nō ualebit̄ attingē. **T**ūc rimas om̄s q̄ sūt extrinsec̄ luto r̄ fimo bubulo

mixtis liniam̄, r̄ in sup̄ genestris et aliis reguntis ad porticus silitudinē opiam̄, ut a frigore possit̄ r̄ tēp̄estate defendi. **C**hor̄ custos, m̄se septēbris, d̄z aluaria uetusta cognoscere, r̄ plena r̄ graua q̄ in ea estate nō ediderūt examia uendē, aut apes occidē, ac t̄ face mel r̄ cerā eo mō q̄ infra suo loco dicitur. **I**te delet custos ut ex p̄ affir mat̄, tenē in estate aluaria cū s̄bulibz fragm̄tis tabularz paululū elleuata, q̄ apes uix ingdi r̄ egdi possit̄, set nō lacertule. **I**n hyeme uō cū fimo bubulo poptime obturate. **I**te cū nimis de paupant̄ melle, q̄ cognoscat̄ usū si dē s̄bter inspicat̄, ul̄ pondē, ul̄ mell factū sup̄ partē mediā paruo foramine, ac p̄ ipm̄ mūda uirgula intromissa exibeat eis mel, ul̄ pullū assatū ul̄ alias carnes. **I**te dicit̄ si aluenis piguis ē, dimittant̄ hyeme sup̄ sedibz suis, si mactū reponat̄ in domo loco obscuro p̄parato ne mures obsint. **D**e nocumtis apū, r̄ earū cura. **P**rouidendū ē ut aut uaro, ne infr̄ m̄ioēs aualentibz oppmant̄, eo enī minuit̄ fructū. **I**taq̄ imbecilliores sectas, eoz rege occiso subiciūt sub alterū regem. **C**ūc creb̄ inf̄ se pugnabit̄, asp̄gi ōz aq̄ mullā, q̄ facto nō mō desistūt pugna h̄ r̄ q̄ferant̄ se lingentes, eo magis si m̄llo sūt asp̄se, quo p̄ odore auidi applicat̄ se, atq̄ ob stupescūt potantes. **C**ūc ce aluo m̄ū frequentes euadūt, ac s̄sibit̄ aliq̄ pars, s̄z fumigandū, r̄ p̄ apponendū aliq̄ bene olentiū herbarum, maxie apiastrū r̄ thimū. **P**rouidendū uehēm̄t, ne p̄ estū, aut p̄ frigus dispeant. **C**ūc q̄n subito ymbri in p̄stū sūt op̄stē, aut frigore, subito q̄ raro accidit̄ ut decipiant̄, guttis offē se iacent̄ p̄strate, colligendū eas in uas aliq̄, r̄ reponendū in tecto, loco

tepidus et homo ante tepidus plus calido quam tepidus eiciendum super eas. et quacuendum leuiter uas, ut eas manu non tangas. et ponendum in sole. et reuiuiscant iuxta suos aluos, ut ad domicalia redeant. **¶** Si uero egre sunt, quod his cognoscant signis ut uirgilius ait. quod quoniam est egris alii color. horrida macies uultum deformat. corpora mortuarum esse offerunt. alie pedibus meze ad lumina pendet. aut intus in edibus omnes certat. Ignauis quod fame sunt. et tracto frigore pigre. Tunc sonus auditur grauior. et iussurat ut in siluis in murmurat auster. et ut mare strebit refluentibus undis. et ut clausibus fornacibus. rapidus euolat ignis. **¶** Tunc eis galbanos in cenide odoros. et in cannalibus arundinis mella exibeas. et pedit si galle gtrite sapore admisceas. aut arentes rosas. aut frustra carnis assata pbeas. aut uina passa. aut cetropii. thymum. uel centaurea. aut radices herbe que arustias uocatur amello pone in odorifero bacho. **¶** in canis stris ad fores apu. h herba cogitatur quod in pratis ouit. et tollit stuporem uelud silina. et ei folia plima circumfundunt. et flos est aureus. et asy in ore sapor. **¶** Fugemur et ut ait paladus. lacertas et ranas et cetera animalia que sunt apibus inimica. Aues et creptacul teream. **¶** Exense marci maxie apibus solet moribus incubere. nam post ybna le uina tumali et ulmi amari floribus quod pus nascuntur auidi appetitis. solone uentis intuent. non assueis uellocitate remedi. **¶** plebis ergo maligranati cum austero uino gna gtrita. et in uasculis refrigerata ponat. **¶** Ad si horridi uident atque gtracte corpore silentio. et mortuarum corpora frequenter afferre. cannalibus ex canna factis. mel cum galle puluere uel sicce rose coctum olebis in fundere. **¶** Illud ante omnia expedire ut

putres partes fauorum. uel uacuas ceras quod aliquo casu exant ad pauatatem redactum non ualebit implere. **¶** Sep reas acutissimis ferantibus stultis. ne pars alia mota fauorum cogat apes domicalia causa deserere. **¶** Si per habundantiam floz de melle tunc h de ple nil cogitat. et uideris nimietate mellis interiectis finis diebus clauso foramine non eas pa caris exire. Ita ad gnandum se gferet. **¶** **¶** Tunc circa kllas apibus curandi sunt aluet ut oia purgantia tollant. et sordes quod tps hnt hibernu. et inimiculi. et tunc. et aranee. quibus corrupit usus fauorum. **¶** et papilionis quod stercore suo uermes faciunt. **¶** **¶** Modus autem occidendi papilioes hic est ut paladus ait. uasculum eneum altum et angustum. uelut intus aluearia collocem. et in ei fundo lum ponam accensum. illuc papilioes ueniet et circa lum uolutabit. et angustia uasculi ab igne primo intire cogentur. **¶** Tunc fumus stercoris bubuli sic ad hyle ane quod apu est apu salutis. que purgato frequenter usque in autupni tpa celebrent. **¶** **¶** Hec oia. ceteraque effiaet custos castus et sobrius. et alieni abalnetis uel acibus acibus et odoris inmundi. atque omnibus saluamentis. **¶** **¶** de moribus et industria apu **¶** **¶** Apes non sunt solitaria et uita ipaz. **¶** **¶** Natura ut agle. hnt hoies. nam in his est soactas opum et edificaoz. in his ratio atque ars. foris pasant. intus opus faciunt. **¶** **¶** Nulla harum adsidit in loco in gnato. aut eo quod male oleat. **¶** **¶** **¶** Si quoniam in aere dispse sunt cybalis et sonis se reducut in locum unum. **¶** **¶** Regem suum sequuntur quocumque it. et festum se lenat. et si nequid uolare succolat quod eum suare uoluit. nam ipse sunt inopantes. nec non oderunt inertes. **¶** **¶** Itaque ipetum facientes. ab se eiaunt fucos. quod hu in adiuuat et mel gsumit. quod uociferantes ples psecant et pauce. **¶** **¶** Preter

ostiu aluci optuat oia q uenit int
 fauoh sps. **C**omis ut in exatu punit
 atq alius hois dominu. r op facit
 parit. r ut incolomas micat. hant
 q duces faciut qda ad uoce. ut imi
 tate tule. tuc id faciut cu int se
 signa pacis ac belli hant. **C**o malo
 yunio r asparago abii carpit solu.
Co olea arboze. mel. si no bonu. **C**o
 plex ministeriu plet ex faba. apia
 stro. cucurbita. r haxica. cera rabi.
 id ex malo r pins siluestrib. **C**o
 papauit. cera r mel. **C**o muce grem
 triplex ministeriu fiet d. r ex lapsa
 no. abus. mel. r cera. **C**o ex aliis
 flozibz ita carpit ut alia ad singlas
 res sumat. alia ad plures. **C**o ex
 alia re faciut ligdu mel. ut ex sus
 re floze. ex alia q spulsi. ut rere
 marino. **C**o sic r alia re. mel r suauit
 ut ex fico. ex cyuo bonu. ex thimo
 optimu. ut ait uaro. **C**o pterea vir
 gilius ait q. ipe auias r cerea re
 gna fingit. sepe r errando induris
 coctis arceuu. vltroqz auz r faye
 . i. pondere dedere. tant e amor flo
 r. r gnandi oloza mellis licet
 sit breuis uite. na ultra septenu
 no uiuit. quis exi genus mane
 at in mortale. **C**o. q. r q. r qly eye
 unt exama. et quo placit exi exi.
Co iam exis solet ut uaro scribit.
 q. cu apes nate ppe mltie. p peme
 incolonia micat uoluit. ut oli creho
 sabim fecerit p mltitudine liberoy.
 q duo solet ppe signa. unu q supio
 fily dieb. mane uespitms mltie an
 foram ut uie. alice ex allu pendet
 r glolote. **C**o. q. cu ia uolature sut.
 aut q inceperit. glonant uehemt.
 ut milites r ppli faciut cu castra mo
 uent. q pmo cu exerit. in aspectu
 uoluit. reliqs qno du exerit exet
 tantes. donec omis quemat. **C**o vir
 gilius ait scribit q aliquado exerit

ad pugna. na sepe duobz existentiis
 regibz outur magna discordia int eos
 r eoz sequaces. q cognoscat. q ut
 in aere sonus magnus ad modum
 tubaru audicit. du trepid int se
 coent. pmissis corruscant. spiculas
 ex acuit rostris. aptat q lacertos.
 et circa regem miltent r densantur.
 oragmisp uocat clamoribz hoste. te
 erupit r gaurit. r mixte glome
 rant. r magni fit sonitus. pcepites q
 cadunt densiores grandine. r glande
 cu decucitur. **C**o si reges p medias
 acies. ingenti aio int se bellant
 fulgentibz alis. nec pugne cedunt
 du fuga illu aut illu uictor dare
 terga coegit. **C**o hu mot aioz. atq
 hec tanta etampna iactu exigui pul
 ueris r gescit. **C**o uen cu ambobz duc
 tozes r acies reuocaleris deterritoz
 ne ampli ob sit de de neti r meliore
 repono in aula. na duo sut gna. ex
 loz e aureus. al e oridus. **C**o item
 exerit aliqn ob mane delectatoz ut
 id uirgilius scribit. q cognoscat
 q paerea uolando ludit. q facile
 phibz potes. eripere em debet regibz
 alas ne in altu uolare possit. **C**o ill
 dius aut scribit q futura fuga seu
 exis examis pstant. qm p biduum
 aut tri du ante aeris cumulantur
 r murmurant. q apposita frequer
 auis cognoscat. **C**o uili exama sunt
 in eludenda et colligenda.
Co custos apu uidet exam exuiste
 uerem in eas eicere. r alicui rei fa
 tem. **C**o. ut terite longe no eant.
 set se in aliq pximo loco suspendant.
 r cu uidet ubi se pone uoluit. herbas
 ul ramulos arboz inqbi delectant ad
 ptia bene ligatos ibi apponat. ut sup
 ipis se suspendat. r cu omis ibi quene
 runt. eas in tra deponat. r alucum.
 sup eas collocet inqam intrabit. p

loco ubi stare debet uestre collocando.
Cul parum alueni odorifero uino q̄ h̄m
 q̄m̄anolus uocat cū p̄tica ponat in
 eū locū ubi se suspendit ul se incogit
 suspendit. in quē p̄ se ul fumo ingre
 dient. r̄ cū om̄s intrauerit deponan
 tur s̄ uno scāno spaciōse forato et
 nouus aluenus optime purgat. de
 odorifero uino alphisus. r̄ feniculis
 uiridis aut alus odoriferis herbis
 r̄ pauca melle p̄ficat. sup̄ eū appo
 nat remoto sup̄iori fundo alueoli.
 ut in nouā p̄tē ul a beneficio fumi
 domū intrēt cū qua uestre in suo lo
 co ponatur. **C**od si iā in aliq̄ ramo
 se suspendit. in cadatur acutissimo
 fero. r̄ suauit̄ deponat. r̄ sup̄ eum
 collocent̄ nouus aluenus ut predicti.
Cul sup̄ eas collocet̄ alueolus. r̄ fiat
 ut dixi cū in herbis ul ramis. ad
 neci ad p̄tica se suspendit. **C**od si
 exām integrū colligē nō potes. in
 duabz ul pl̄ibz uicibz ip̄m colligere
 potes. r̄ qualibz parte s̄b alueo col
 locare. q̄ si p̄tinget te regē cū una
 parte h̄e. om̄s alie p̄ticile ad eū
 uertēt p̄ se ip̄as. **C**od si iā in arbore
 aliqua p̄foratā intrauerit. ad locū
 un̄ intrit r̄ exeat ad moueat alueo
 lus. r̄ p̄ aliq̄ magnū foram̄ sub api
 bus nouiter factū immittit fumū
 ut in alueolū fugiat de sup̄ colloca
 tū. ul in ramis uiculis ibi appositos
 si alueolus nō habet. r̄ sic int̄ pl̄es
 uices potuit om̄s h̄m. ul eadem
 arbor si s̄bilis ē. cū serra recidat
 acuta. s̄ sup̄ atq̄ infra ueste mūda
 copta tollat. r̄ in nouū alueum
 expellat. ul p̄ se in sedibz collocet.
Caut ex ip̄a arbore expellant̄ uocū.
 r̄ cū se in aliq̄ ramo suspendit ul
 suspendit uoluit fiat ut dixi ē de
 his q̄ sponte recedūt. **C**od si aut se
 suspendit in erba ul fructice uel
 alio loco sup̄ quē nouus aluenus

poni possit. nō ē aliud agendum
 nisi q̄ in eo recipiat. r̄ sup̄ pedus
 uestre collocent. **C**od si se suspen
 dat in aliq̄ alio ul inepto loco d̄q̄
 p̄d̄is modis h̄m nō possit exiciant
 longissimis p̄tias ut in trā cadat
 ul in q̄ruo loco se ponat. **C**ustos
 aut̄ cū talia parat. ut paladius
 scribit debet ēē purus ab om̄i in
 mundiciā r̄ colore alicuius aeredis
 ul alteri mali saporis lib. **C**od
 soliat r̄ atent̄ h̄m s̄q̄ albaria
 noua parata q̄ recipiat examini
 rudis iuuent. nā nouelle apes ua
 gantibz aīs n̄ fuerit effugiūt. **C**od
 emittit in aditu suo morant̄ uno aut
 duobz diebz. q̄ statū nouus aluenus
 excipienda sūt. **C**od suabit̄ a custos
 assiduus usq̄ ad octauā ul nonam
 horā. de m̄se papue iunū. r̄ cū sig
 na future fuge p̄ndet. q̄ post has
 horas nō facile fuge aut om̄gre
 p̄sueuerunt. q̄m̄s aliq̄ statū r̄ ex
 dere r̄ abire nō dubitet. **C**od cū
 ad pugnā exerit. r̄ se in ramo ul
 alio loco suspendit. puluē ul alia
 re p̄pulle inspiciat. r̄ si unū ubis
 eductōe p̄ndebūt noscat aut unum
 regē ēē unūm̄s aut reconalius oibz
 manē recordā. Si nō duo ul pl̄a ubi
 suspendis se p̄pls imitat. r̄ discordes
 ēē. r̄ tot reges ēē quot uba p̄ficien
 tur. **C**od ubi globos apū frequentiores
 uidēt. uicta manu succo mell̄ ophylli
 ul apū. reges regrat. sūt ā paulo
 maiores. r̄ oblongi magis q̄ ceteri
 apes. r̄ actioribz curribz. n̄ grandioribz
 pennis. pulciores r̄ m̄di. lenes
 absq̄ pilo. n̄ fronte. pleniores q̄
 capillū gerūt in uentre. quo tū nō
 uant̄ ad unū. **C**od sūt alii fusca atq̄
 h̄rsui q̄s oī extingui. r̄ pulciores
 relinq̄ qui si frequent̄ uagantur
 cū examinit̄ suis. alis fuerit erep
 tis. s̄ enī manente nulla discedit.

2
Si nulla nascuntur examina duorum uel
plurium uasculorum possunt in unum transferre
dula tamen liquore dispersas apes atque indu-
sas tenebunt, apposito alio melle. Si
qua tamen respirantia relinquantur in cella.

Quod si uelis aluearum, cuius aliqua parte
multitudo subducta est, proli adiecte repa-
rare, considerabis in aliis habundantibus
ceras fauorum, et exterminates que pullos
habeant, tibi signum nascatur regis in
ueneris, cum solole sua recedes, et in id
aluearum ponas. **E**t a hoc regis futu-
rum signum. Vnt cetera foramina que pullos
habeant, unum malum ac longum uelud ubi ap-
paret. **E**t tunc transferendi sunt quoniam ero-
sis coopculis, ad nascendum maturi, ca-
pita nituntur exere, nam si in maturos
transuleris interibunt. **S**i autem so-
lubritu leuabis exam, streptu eris
terreat ac testule, tunc ad aluearum re-
dies, aut in pyrama fronde pendebit,
et inde in nouum uas, herbis consuetis
et melle ipsam manu atthas uel trulla,
et cum in eo loco reuerit ueste in-
alia collocet. **Quando et qualiter
pot apibus de melle accipi.**

Mense Junii secundum paladium aluearia
castrabunt que matura est ad mell-
reddum si quis plures in struem, primum
si plena sit apum stule murmur audis
nam uacue sedes fauorum, uelud quoniam
edificia uoces quas accipiunt in man-
ex tollit, quoniam cum murmuris sonum magni
et raucus est, agnoscam non esse ydone-
as ad metendum crates fauorum. **I**te
cum fucos que sunt apes maiores, gran-
di intentione perturbat, matura me-
lla testant. **I**te secundum varonem, signum
extimorum fauorum est si inter faciunt
globum. **I**te si fauorum foramina ob-
ducta sunt que membranis, quoniam tamen plena
sunt melle. **C**astrabunt autem aluea-
ria matutinis horis cum torquet apes,
nec caloribus excitant, fumi admonet

ex galbano et arido fimo bubulo, que
in pluitatio sicis carbonibus que est exci-
tare, quoniam uas ita figuratum sit, ut angu-
sto ore fumum possit emittere, atque uia
cedentibus apibus recedent mella, ad qua-
muis pabulum, hoc tempore pars quinta fauorum
dimittit. **S**ane putres ac uiciosi faui
de aluearibus auferant. **C**onsense oculibus
aluearia castrabunt modo predicto, que tamen oz
spiritu, et si habundantia est de melle, si
mediocritas, parte media per yemem in-
opia relinquire. **S**i uero mediocritas appa-
ret in cellis nihil plus auferret. **E**t
uero scribit quod pars tertia fauorum
tamen modo tollat, et reliquum per yemem relin-
quat, licet plena sit aluearia melle.
Uerum si metuas duram uenturam yemem
nihil plus auferas ut uirgilius scribit.
Uerum autem nostri temporis ualde experti in
talibus affirmant, quod mel debet eis acci-
pi semel tamen in anno, hoc asine au-
gusti usque ad medium mensem septembris,
et cera corrupta tamen tamen quoniamcunque aufer-
ri potest. **I**te quod mel debet auferri parum
uel multum habito respectu ad paucitatem
uel multitudinem melis in alueo existen-
tis, et ad paruitatem uel magnitudinem exa-
muis nutendi, dum modo ultra quea parte
aliam non tollat. **C**odrus autem accipi-
endi de alueis stantibus est ut claudatur
cum herba forami, unum uel plura sunt, ne
apes exire possint, et de stule cum panis
molli uel pallea fiat fumi ut ad partem
aluei superiorem ascendat, et replicato alueo
incidant faui cum subtili cultello frequenter
in aqua posito ne cera adhereat, et ne
remanentes ledant. **S**i uero alueus
iaceat faui fieri incipiunt in parte
postrema assidi superiori anaxi, et hu-
pimo melle implent, ultimo in ante-
riori parte laborant, ibique morantur
omnes, idque secrete fundus posteriori ap-
ri potest, que sic dispositus est debet ut facile
apiat, et fauis mellis is furine stictis

reponat fund' in suo loco. apes à cum hoc cognouerit, om̄s accedunt ad uacua cū locū replendū. r cū repauerit, r oīa plenerit, ad partē an̄riorē redeunt. ubiq; morant', ex quo aperte sciri pot' q' locū uacū implenerit. **de melle r**

Mel ex fauis sine apibz **cera rificendis.**

Mel hoc modo. **C**ex fauis an̄ q' p̄mā tollant' siq' sūt ibi partes corrupte. ac pullos h̄ntes, q' malo sapōe mel corripit. r q' q̄llate. in munda cista ponant' r sic dimittant' donec p̄ se paulatī fluxerit mel ul' r aliq' pondere p̄sse. q' fluxit ē mel crudū pulcīmū.

De inde coquat' mel cū cera ut in fra-
dicit. **C**ū q̄llatis r octis apibus fit hoc mō. oense septēbus accipiat' aluedia graua. uetusta, q' p̄cedenti estate nō ediderūt examia. r supra fumū r flamā paleaz. alueus oiodiū teneat' ut apes supius fugiat. uel sibi alas rburat. **de inde reuolue co-**
ptoriū aluei sup' trā. r cū uangheta
ferrea in aīe baculos existentes i aluco
r optime cū eadē mel apes r ceram
q̄llā. de inde reuolue alueū. r copto-
riū reuolue. ip̄m̄q; alueū sup' stang-
heta mastelli mundissimi pone ac cū
uangheta fac in mastellū descende
mel r cerā. q' postea in forti tascula
pone. q' cū ligamentis fortit' r prime,
aliq' mō stringendi. ul' cū uite ora-
grōz lignaminis. ul' int' duas assi-
dicalas positas in duabz stanghettis
in capite inferiori ligatis ul' i una
cūcha posito asside ac ponderibz sup'
ip̄a taschectā. **Cul' int' duos baculos**
quos duo teneat' hoies. r itius p̄at'
sup̄mā taschecte fortit' torqat. r q'
fluxerit ē mel crudū. r si plies dup-
letur taschecta mell' q̄met. **De in**
uō q' in tasca remansit ponat' ad r
igne lentū in cacabo r sine feruōe

calefiat. r sep̄ tene man' in uase. r cerāq; minutatī apias donec mel r nō cera cū integrā liq̄factū r cum mel paululū ex calore cepit pungē man' oīa in tasca reponē uterūq; r p̄me ut sup̄. nec ē dāpnosū si non premat' accēme ut de melle aliquid remaneat cere ad mixtū. cū longe min' ualeat mel q' cera. r hoc q' fluxerit mel coctū uocat'. q' in uasculis debet poni. ip̄isq; aptis. paucis diebz h̄ū. atq; in sumitate purgari donec musti refrigerato calore de ferueat.

Cerel nobilē illd' cū q' ante ex̄p̄sione-
faz p̄fluxerit uelud spontē. **C**era
q' post fluxū mellis in tasca reman-
sit sine apes ad mixtas h̄at sine nō
ponat' in cacabo mudo in quo sit aq̄
tanta ul' plus ut cera extat. h̄ ad igne
teneat' donec sit optime liq̄facta. sep̄
cū spatula ul' aliq' baculo aguet'. r
in dca tasca grossa ponat' r fortissime
q̄mat' ut in situlā ul' catinū h̄ntē
aliqd' aq̄ cadat. ubiq; stet donec sit
optime r gellata. tē ellenet'. r ab om̄i
sordiat que sit int' cerā r aq̄ mundeat.
r h̄uet'. r si placuit ut pulcior ad
huc fiat. sine aq̄ uterū liq̄fiat. r in
uase aq̄ madido cuiq; forme placuit
uterū reponat'. **Quicqd' in tasca re-**
mansit abiciat'. r ip̄a in aq̄ calida
lauet' r ad fumū ponat'. r sic diu
ualde durabit. **de om̄i utilitate apū.**

IA apibz utilitas magna q̄sistit si
locū idoneū h̄ant. r prudent' ac r
solicite p̄aurent'. nā ex paucis. b̄ui
t̄p̄i multa examia sūt. n̄ pestis ma-
gna t̄p̄is eis obstat. nā in anno seml.
bis. r plimq; ter p̄at' r exam' emic-
tūt. r sine magnis expensis ac labōe
tenent'. licet nō sit totalr negligend'.
ex q̄z cū augmētū recepit. uetusta quq;
ul' sex annoz. q' parere d̄siet' etate.

c. 11.

magno p̄cio q̄ mltā h̄nc cerā uende
potes̄ ⁊ noua suare. **F**aciūt ⁊ cerā
q̄ maxiē necētia ē regibz ⁊ platis. et
q̄bz̄ cūq̄ p̄sonis ut notū ē om̄ibz̄ q̄
satis magno p̄cio uendit̄. ⁊ q̄ ampli
est. die noctuq̄ honozē exilet eterno
regi. **I**te faciūt mel in maxia q̄ti
tatem. q̄ ualde utile ē tā ad cibum
q̄ ad medicam̄ia infinita. **A**d ip̄az̄
utilitatē p̄bandā refert̄ Varo. duos
fuisse milites in yspania fratres. ex
agro falisco locupletatos. q̄bz̄ cum
apatre relicta eēt parua domuscula
⁊ agellus nō sane maior ingerio ⁊
uno. circa totā domū aluearia fea
sse. ⁊ ortū habuisse. et reliquū lo
cum ac spacia thimo ⁊ citizo sem
ne opuisse. ac ⁊ apastro. hos nūq̄
minus ut peq̄ ducerēt. dena milia
sexētia recape eē solutos.

Incipit liber decim⁹ ruraliū p̄modoz̄.
de diuersis in genūis capiendi aīalia
fera. et p̄mo ponitur p̄logus. ~

Atiqui phylosofi quoz̄ intell
ectus adeo ex cello illustratus
est. ut utilia huāno ḡni cogno
scerēt. Intelligentes q̄cūq̄ s̄b celo sūt.
ad utilitatē homīz̄ eē creata. s̄bali
cogitauerūt ingenio. q̄le aīalia ae
rea. terestria ⁊ aquatica q̄ p̄ pecc
tū p̄mi parentis. hōi neq̄quā ocediūt
capere possēt. **I**n uenerūtq̄ multas
cautelaz̄ q̄bz̄ hoies usi sūt. ⁊ suis
industriis successiue infinita ad di
derūt ingēnia plibz̄ ignota. **N**o que
cūcta q̄ scire. potui in scriptis reducere
intendo. **P**rimo tractans q̄bz̄ moīs
capiunt̄ aues. **S**ecūdo bestie silue
stres. **T**ercio pisces. **D**e auibz̄
aut̄ q̄le capiūt̄ cū auibz̄ rapacibus

domesticatis. cū retibz̄. cū laqueis. uisco
balistis. archis. ⁊ aliis q̄bz̄dā modis. ⁊
De bestis q̄le capiunt̄. cū bestis do
mesticatis. cū retibz̄ laq̄is. foueis. et
aliis modis. **D**e piscibz̄ etiā q̄bz̄ modis
decipiunt̄. cū retibz̄. astis. amo. ⁊ caule.

De auibz̄ rapacibus ingenere. ~
Pudentes antiq̄ uidentes q̄bz̄dam
aues p̄ aera uolitantēs. alias
cape caute labz̄auerūt. auiū rapa
ciū ḡna domesticare. ut q̄s p̄se cape
nō potant. eaz̄ auxilio sibi q̄rat. **D**e
hoz̄ p̄m̄ in uentoz̄ fertur fuisse rex
daucus. q̄ diuino intellectu nouit na
tura ⁊ mores anapitruū ⁊ falconū.
et eosdē domesticare ad predā istruere
⁊ ab egritudinibz̄ libare. **P**ost quē
aliū multi fuerūt. q̄ plura ip̄az̄ auiū
rapaciū scīe ad diderunt. **D**e anapitre.

Anapit̄ est auis nota. **C**et̄ et q̄e
natura ē ut uiuat de raptu ali
arū auiū. ⁊ iō sēp̄ solus. ⁊ nūquā
sociat̄ incedit. q̄ in predā nō cupit
habere sodalē. ⁊ q̄tū pot̄ ad rapiendū
p̄pe terā uolitat. ne ab auibz̄ q̄s cape
intendit uideri possit. **A**b om̄ibz̄ q̄bz̄
insidias̄ institu nature cognoscitur.
et cū eū uidet aut̄ sencaūt. garriūt.
fugiūt. ⁊ se q̄tū possūt occultat. **D**e
auis t̄locissimi nō uolatus ē in p̄n.
cipio sui mot⁹. s̄ postea lent⁹ ē eius
uolat⁹. ⁊ iō n̄ statū rapiat ab auis p̄
secutōe desistat. ⁊ sup̄ aliq̄ arborem
sepe ad eo indignat̄ se pot̄ q̄ uix ad
dn̄m uult redire. **I**n ueniūt̄ autē
anapitres in alpibz̄ q̄bz̄ dā m̄dificare.
⁊ meliores om̄ibz̄ sūt ut fertur. qui
nascūt̄ in alpe de hūca in scelauania.
Com̄ etiā nasci dicūt̄ in alpibz̄ q̄ sūt
in q̄sinibz̄ verone. ⁊ trident. **C**yp̄is
q̄dā sūt parui q̄ cōi noīe uocant̄ anā
pitres. ⁊ q̄dā magni q̄ uocant̄ alur
res. sūt etiā de ḡne anapitruū. sicut

coruus & caculus, et de gnis sunt, et
canis parvus & magnus. et de ipi
bi aialibi e uide. **Et** ancipitru quida
marces sunt. et hu sunt femine, q sunt
magni uigoris, et da sunt minores, et
uocantur masculini. et sunt masculi qui
pauce utilitatis existunt. **bonitatis ipoz.**
de pulcritudine ancipitru et cognite

Ancipitru pulcritudo cognoscitur.
si sunt magni, curti, parua hntas
capd, pectus et spalle grossas et amp
las, tibias grossas, pedes magnos et
expansos, et penaz colorem nigrum.

Et bonitas qd cognoscitur, qz de nido
extract melior e, et adno raro fugit
si uenit, et hu uocat nudasius, ul qui
de nido egssus de ramo in ramu matre
segt, gramarius uocat, q optimus ee
si uenit. **Secdi** merui e is q postq de
nido uolauit, capd fuit ante q pennas
in feritate mutaret qui sorus uocat.

Et q post tale tps captus fuit raro qsi
euit cu hoibz uiue ul manere. **Et** in
pmaneat bon e qz in feritate fuit
solus ancipitru. **Et** qto animosior ut
et audatior pfectu et melior moru
tanto ab exptis melior iudicatur.

Qualr ancipitres nutunt, domesticam
tur, et instrunt, et quales capiunt aues

Nutunt aut nudasii, et qglr nutant.
ramaru, bonis auibz et carnibz
plies in die paulati in hora, ut magis
dnm suu diligat. **Et** possunt et eis dari
oua in parasade fracta, et agitata, et
in aq feruente plecta, et postea cum
digitis simul qstricita. **Et** fit isous
apncipio, si cu optime puati, et dome
stici facti sunt seml tm sunt in die pas
cendi post ead cu digone qpleuerit,
et no ante, q p gorga uacuata ppendit
ab exptis, et si ab de gorga usq ad die
sequere no descenderit tate sine abo
dimictat. **Et** pot bis in die abari

seare si abu in ueneris descendisse de
gorga, et quot hoc uideris poteris se
cure pascere, nisi uelis eode die ul
segni ancipitru accede, qz tuc anci
pitru famelicu ee oportet, ut audiu
preda petat, et facilius ad dnem red
tatur. **Domesticat** d si plimu tenent
in maru, et maxie in auroza tepestiue.
et inter multitudinē hominu et in
rumore molendinoz, et salioz et
similui. **Instrunt** uo nudayu et
ramaru, na ceti sunt in feritate in
structi. **Et** mo, abet hora nona bono
abo, et sega die teneat in loco ualde
obsuro usq ad nona, et inde accipiat
et portet ad locu uenatis, et no dimic
tatur po aregacis ul gacis neqz p
dicibz, qz nimis sunt fortes, et si eas
supare no possit, debilitaret eius
audacia, si dimictat quales turdis
et merlis ul similibz. **Et** si uis ut
gacis rapiat has una captu, et ei
mltas pennas d alis auferas, et
qda in aliquo fossato absconsus an
qstetiu ancipitris eam piciat, et ei
ancipit dimittatur. **Et** capiunt aut
quales et pdices, aregacis, et glan
daras, siue gacis, et mltas alias
aues, ut merlos, turdos, passeres,
et his siles. **Et** utant no quolibet
anno, na ponuntur de mite marcu ul
aplis, in gabia magna specialr ad hoc
facta et posita ad sole in loco calido,
ueluti iusta muros plage meridiona
lis oppositos, et qpletur mutato pen
naru ei, in pncipio aug, et in plibz
in medio, et qlyda in fine, et in qlyda
no qpletur oio. **Et** ad hoc ualet
si bene pascant bonis carnibz, et pa
pue aniu ut bene impiguent, et em
optime mucta. **Et** qda dicit ad hoc
ualere carnes stellionu et biffaru et
testudinū et lacertaru. **Et** aliqui

quiderant depulāt eos. ut noue peme
nascant uelocius. s̄ hoc mō mlti iam
destruca fuerūt **de industriis auca-**
patois. r̄ inducendi anapit̄e ut ad nō

Quæat dñs anapit̄is ne aliquo
t̄pe ledat eū. s̄ cū uiderit eū in
tū. r̄ nolentē stare sup manu ul̄ pi
ca. suauit̄ tangat ip̄m. r̄ eū eleuet.
si pendeat. r̄ q̄tū p̄t q̄dēt mores. r̄
uolūtate el̄. r̄ in oibz ip̄i uolūtatem
sc̄atur. r̄ semp in manu eū c̄let. nec
sibi in aliq̄ q̄dicat. q̄m anapit̄ ē ual
de indignantis nature. **P**reterea cū
merit̄ aucupatū. nō emittat ip̄m n̄
eū uiderit bene appet̄e p̄dam. r̄ ma
xime ad aregac̄as r̄ glandarias.

Nec eū nimis aremotis dimittat. q̄
cū nō p̄t attingē aūe. sepe indigna
tus recedit. r̄ aliq̄n in artore ascen
dit nec ad dñm uult redire. **T**ē
nō fatiget dñs anapit̄e ultra mo
dū. nec sit tantū audus mltitudi
nem qualeaz̄ ul̄ aliaz̄ auū h̄re.
q̄ eū destruat. ul̄ irasā faciat. set
cū eas cepit. quas uidet anapit̄e
libent̄ appet̄e. sit q̄tentus. r̄ ex ip̄a
preda eū c̄let. ut sibi suā uenatōz̄
fenciaat p̄fuisse. r̄ in c̄let in amore
uenandi. **de egritudinibz anapit̄rū.**

Accidit anapit̄r̄ et de ip̄az̄ cura.
ut calefiat. ultra naturā r̄ q̄plō
nē suā. intantū q̄m ut februat. r̄ tūc
ēit tactu calidus. r̄ uidebit̄ tristis. q̄
q̄m̄q̄ euenit̄ ex solis spiritibz inflama
tis. ex nimio labore. ul̄ alio accidente.

Et q̄m̄q̄ ex humoribz putrefactis in
aliqua parte corporis el̄. **E**t tūc
si macer ē. parū. r̄ sepe c̄let ex car
nibz pulloz̄. r̄ paruaz̄ auū. apa
stribz t̄n t̄t abstine melius ē quia
mltū calide q̄plōnis existit. **E**t dē
carnes dent̄ sibi in rebz naturaliter
frigidis in uolute. ut i semibz auar

bitarū r̄ cucumū tritis. aut i muca
lagine psiliū r̄ similiū. ul̄ paulisper
coq̄nt̄ i syrupo uolaceo. r̄ silibz. et
sibi dent̄. **E**t p̄nat̄ in loco frigidō
r̄ obscuro sup p̄tica pannis lineas in
uoluta. in succis fridis plerūq̄ infusis.
Et q̄m̄q̄ in frigidat̄. r̄ digerere abū nō
p̄t. r̄ t̄t silr̄ ē tristis. r̄ tactu fridus.
r̄ color oculoꝝ mutat̄ ad palliditatem.
r̄ discolorationē. **E**t tūc teneat̄ in loco
calido. r̄ suauit̄ in manu portet̄ r̄ pa
ulisp̄ q̄m̄q̄ ad uolandū mittat̄. r̄ dantur
sibi carnes auū. r̄ p̄cipue passerū.
r̄ pulloꝝ masculoꝝ. r̄ pipionū coctē
aliquatū in rebz calis. uelud in uino
ul̄ aq̄ inq̄ sit salua. ul̄ m̄ta. ul̄ ma
iorana. ul̄ pulegiū. r̄ similia. r̄ in uol
uat̄ in melle. ul̄ pulue seminū femi
culoꝝ. r̄ anizoꝝ. aut aminu. **T**ē
t̄n q̄ nichil oīo sibi det̄ n̄ pus. omis
cibus de gorga el̄ descendit. **E**t
simacor ē plus r̄ sepi c̄let. si p̄quis
min. r̄ rari. **I**n utroq̄ t̄n c̄let repa
te ciband̄ ē donec fuit̄ libat̄. **E**t
si nullo mō digēit̄ abū s̄ eū oīo
retinet. dicit̄ expti. q̄ accipias al
rane. r̄ liga eū cum uno filo. r̄ finge
eū una penna in gulā el̄. r̄ postea
trahas filū. r̄ sic pastū eruet. **T**ē
accidit ei seycapodes. r̄ t̄t unget̄ pi
cam el̄. ul̄ pannū cura eā in uolūtū
cū succo marelle. ul̄ absanai. r̄ sic di
mittat̄ ad solē de mane usq̄ ad terrā.
Tē accidit ei q̄m̄q̄ lubrica. r̄ t̄t da sibi
sup pastū succū folioꝝ psia. aut pulue
rem santonia. r̄ libabit̄. **E**t q̄m̄q̄ pa
titur guttā in articulis ale. aut coꝝe.
Et tūc minue de el̄ sanguine apiend̄.
modicū uenā q̄ s̄ ala. aut s̄ coꝝa exi
stat. cū in ea patit̄. **T**ē accit̄ eis p̄du
grā. q̄ puenit̄ ex descensu huōꝝ gut
tatū in nodis pedū. r̄ digitoꝝ. **E**t tūc
curant̄ cū lacte herbe q̄ lactarola uocat̄.

ungendo ex eo ipoz pedes. et unguendo
ex eo pannu lineu. et ipm ponendo sup
ptica. sup qua teneat anapit donec
sit rupta podagra. et tuc auferat pan
nus. et ex sepe inungatur podagra donec
fuit liberatus. **de Asturre.**

Astures sunt de natura anapitrum
sicut in tractatu anapitris dictum
est. Et cognitio pulcritudinis et bonitatis
eorum est. sicut cognitio anapitru. Et na
sunt in alpiis et nemoribus. Et domesti
cantur et nutiunt et instruntur sicut an
pites. Capunt autem pedices coturnices
faxianos et anghirones. et multas siles
aues. s. anates. anseres. corniculas. et
omnes que aues quibus nutiunt. Et cuniculos.
et lepores paruos et magnas licet eas
sine auxilio caniu retinere non possit.
Ferunt et capolos paruos. et eos ipedi
unt ad eos que canes eos cape possunt. Et
mutantur ut anapitres. Et hanc estu
dines eis accide possunt. et eodem modo
curant. Veritatem fortioris sunt na
ture. et ideo non de facili infirmitate et
moriuntur. et non requirunt in eis tanta dili
gentia. et non sic facile recedunt aduersis.

Alco est auis nota. **de diuinitate falconibus.**
que de raptu uiuit et solus icedit
ad predam sic omne uolatile raptum. pro
causa in anapitre assignata. Hec au
is mirabilis uolat est in principio me
dio. et fine. que sursum rotando descendit
inferius in uentum figens. Et ubi uidet
annate anserem uel grana sic sagitta
clausis alis ad aue cum ungue poste
riori laceranda descendit. Et si eam
non tetigerit persequitur fugientem. et sepe cum
aue in fugam querit tam cape non potest.
ad eos irascit que ea que post ipam quodam
furore uolitans ad nos nimium elon
gatur. ad eos que non redit ad ipam. Hec
auis ualde animosa est et nobilissimi
genus. Falcones primo dicuntur uenisse

de monte gelboe que est in partibus babi
lonie. et inde uenerunt in scclauaniam
ad palum nudum. Et inde sparsi sunt per
quosdam alios montes arduos. in quibus
inueniuntur. **de diuinitate falconum.**

Falconum quodam sunt magni. que falcones
comi nomine nomine dicuntur. Et quodam parui.
qui uocantur yfmerli. Et ex magnis
quodam sunt nigri. quodam respectus albi. et quodam
rubei. ex coitu predictorum inuicem generantur.
videlicet cum troilus unum prodita socia sua.
cum alia permiscetur. Et omnes huiusmodi
falcones sunt femine. et eorum mares. ter
coli sive trelli uocantur. sic dicti quia
simul tres in nido nascuntur. s. due fe
mine. et unus masculus. et ipa tercol
uocat. que non sunt tante uirtutis ut fe
mine. et sunt ualde minores quam ipse.

de pulcritudine et nobilitate falconum.

Pulcritudo et nobilitas falconum cogno
scant sibi caput rotundum et summa
tem capitis planam. Et rostrum curuum
et grossum. Et spallas amplas. pennas
alarum ibules. Coxas longas. et curtas
tibus et grossas. pedes limdos. sparsos
et magnos. Et que talis est ut plimum lon
getur. licet aliquis satis deformes sepe op
timum sit inuenti. Quodque falconum bonitas
et audacia solo experimento perfecte cogno
sci potest. Veritatem eorum bonitatem et de fide
riam capiendi aues multum auget magis
uero suorum industria. Et eosdem ab uno
posito sepe reuocat ipicia eorumdem.

Qualiter nutiunt. domesticantur. et instruntur.

Non sunt tenendi super ligno. si solum
super petra rotunda et aliquid tulum
longa. super ea enim magis delectantur
in stictu nature et consuetudinis eorumdem.
Cum ex eis parui sunt. prana uel pulli
na carne nutiunt prapue. Cum aues
cape incepit da sibi de prima qua ca
piet quantum uoluerit. Et de facias de fa
et tertia. ut ex hoc ad raptum auium.

et ad obediendū dño aietur. **C**ab inde
 uo inantea stringe eū. cū uis q̄ alias
 aues capiat h̄ mō scortica galinā. r̄
 fac tria purgatoria. r̄ da ei madesfacta
 in aqua. r̄ pone eū in loco obscuro r̄
 dimitte usq̄ ad aurora diei. postea
 calefacias eū ad ignē. r̄ uade aucupa
 tū. Et nō fatiges eū ultra quā uelit.
 h̄ solū q̄rū ip̄e uult r̄ uade desiderat
 mutat ad aues. sic enī tecū libenter
 morabit. r̄ quocūq̄ ierit. ad te redi
 re curabit. **C**ū inueneris falconez
 tuū audacē. r̄ cū intenso desiderio
 aues cape. diligent̄ q̄sidera statum
 ei in macie r̄ pinguedine. r̄ inq̄ statu
 eū inuenis. in eodē retinere curabis.
 nā q̄dā falcones meli se gerūt cum
 sūt pigues. plēs aut̄ r̄ fere omēs
 in statu medio existentes. Aliqui licet
 pauca. cū fuerit exactiones. r̄ hui gūis
 ruleri ut plimū eē dicunt. **C**ū cum
 p̄mo mutant ad aues. ad minores
 p̄mo mutant. de inde ad mediocres.
 et ultimo ad maiores. **C**si enī p̄mo
 mitterent ad magnas. r̄ suparent
 ab eis. deficiente adhuc potentia et
 industria q̄s usu acquirūt. incipiet
 ab inde in antea magnas aues r̄ me
 diocres formidare. sic q̄ difficulte ni
 miū resumeret audaciā sibi innatā
 q̄ ip̄itia sui doctoris amiserūt. **C**pli
 mū d̄ r̄ ferre falconū ad audaciā
 accrendā si eū tenes multū in manu
 r̄ des ei carnes pulline hora tertia
 corā uia. de inde pone ante ip̄m aq̄
 inq̄ balneet. postea ponat ad solem
 ut siccet. de inde ponat in loco obscuro.
 ibiq̄ usq̄ ad uesp̄as dimittat. de inde
 teneat in manu usq̄ fere ad primū
 sonnū. postea lum̄ lucerne ul̄ cande
 corā eo p̄ totā teneat noctē. r̄ cū ma
 tutina ugneit hora sburset cū uino.
 r̄ teneat ad ignē. **I**n auroza uo diei

aucupatū portet. r̄ si capiat. quantū
 uult de p̄da sua abetur. **S**i uō nō ca
 p̄iat. det sibi ala una r̄ media corā
 galline. r̄ in loco ponat ob scuro.
Curta medū februariū falconē in
 muta pones. r̄ de omibz carnibz eū
 ababis usq̄ ad m̄se unū. postea pones
 an̄ ip̄m conca aque. p̄us tñ da sibi
 comedē. r̄ si uides q̄ nō mutat in
 gue carnē quā sibi tribuis. d̄ r̄ uocū
 r̄ melle. **C**ū si adhuc nō mutat.
 accipe ranā r̄ fac puluerē r̄ sup car
 nē pone. r̄ mutabit. r̄ caue ne ip̄m
 de muta collas ante quā q̄plete
 fuerit penne ei. r̄ cū de muta ac
 cepis eū ad calorem nō retineas.
 h̄ plimū eū in manu tene. nec po
 stea usq̄ ad quādecim dies cū eo au
 cupatū accedas. **C**apiūt aut̄ ama
 tes. anseres. anghirones. gruas.
 r̄ starnas. r̄ multas alias aues. h̄
 fertur q̄ si comedūt sanguinem
 anghironis omē desiderū capiendi
 gruas amittūt. si uō carnes solum
 sine sanguine comedat. hoc uicium
 in currere nō creduntur. **de egru**
dimibus que falconibz accidunt.
Accidunt falconibz omēs egritudines
 eadē sūt signa r̄ cure. q̄ omium
 uolatilū rapaciū fere eadē e na
 tura. r̄ iō de his hic tractare non
 expedit. **C**onū tñ cognoscas q̄ fal
 cones sūt forciores nature quā an
 cipitres. r̄ nō sic facile infirmant
 r̄ moriunt. si comedat an̄ q̄ ab eis
 p̄cedēs de gorga descenderit. **C**quidā
 in sup falconerū multos modos r̄
 regendi falcones narrat. r̄ alias
 egritudines eis accidē. aliasq̄ aues
 eē necessarias. ex q̄bz aliqua forā
 uera sūt q̄ p̄ multas experientias
 aprobant. h̄ multa ex his q̄ dicit

ratione caret et sunt potius apparen-
tia quam existentia. **¶** Quod si signa hic
deficiat de cura falconum et avium rapa-
cium, puros egyptos non semel sed plu-
res longo tempore suppleant. **¶** *Symerlis*

Y smerli sunt de genere et natura fal-
conum. et sunt quasi falconcelli par-
vuli. quod apparet per formam corporis. et
colorem pennarum. quorum aucupatio et
potius voluptatis quam utilitatis ex-
istit. **¶** Capunt autem papue laudulas.
et tanti desiderii et aviditatis sunt
ad eas capiendas. ut plures persecu-
ti sunt eas in millis usque in cribanum
ardentem. aut in puteum. aut etiam
sub mantellis hominum. **¶** Inter capiunt
passeres. et alias auculas parvas.
de quorum autem doctrina et cura plura
non dico. quod perspicua satis sciri potest.

¶ Falcat est avis **¶** *Syr-falcas*.
rapax maior quam falco. et est
magne virtutis et potentie mira-
bilis et audacie. ad eo ut inveni sit
aliqua audacia spiritus aqilas insultasse.
Capunt autem omnes aves quantumcumque
magnas. et sunt fere de natura fal-
conum. et non falconum doctrina satis
sufficit. ad nutriendos et instru-
endos *Syr-falcos*. **¶** *de Aquila*.

Aquila est simile avis de raptu
Humens. quod pro fortitudine et au-
dacia sui vocata est rex avium. nam
omnes aves eam timet. si ipsa nullas.
diverse sunt species aqlarum. quodam enim
sunt valde magne. quedam mediocres.
quodam parve. **¶** Et iterum quodam sunt
nobiliores non appetentes nisi volatilia
et animalia terestria vivencia.
¶ Et quodam quodammodo ignobiles et de-
genes. que appetunt non solum car-
nes vivas sed etiam mortuas. et pisces
mortuos. et descendunt super cada-
vera asinorum et similia. et tales

declinant ad naturam et ignobilitatem
muluorum. **¶** Aquile domesticantur
ab hominibus. videlicet que parve de nido
extracte fuerunt. si eas que diu in feri-
tate fuerunt non esset tutum domesticare
velle. quoniam facile pro sua audacia et
potentia graviter lederet in facie vel
alibi instruente. **¶** Et domesticantur
ut hominibus gratum quasi libet aves magnas.
si papue ut capiunt lepores. et cum-
culos. et capriolos cum auxilio canum.

¶ Et que aquila venata portat debet esse
fortis. alioquin pondus ipsius sustinere
non posset. et statim dum videt canem in-
venisse pasturam aqlam consuetam et
instructam dimittere debet. que sepe super
canes volabit. et cum lepore viderit
subito descendet. et capiet eum. **¶** Au-
trium autem ex omnibus carnibus. et
non de facili infirmant. **¶** Et cum lepore
cepit pascat ex ea plures malis ut eas
postmodum libenter persequitur. **¶** Et qui
nidum aquile sciunt unum de pullis
ei accipiat. et cum accipiunt timore
agle sunt armati. et papue in eorum
capitibus. et cum pullum habueris ad
parvum palum eum in aliquo loco liga-
bis. si vociferabit veniet quod pater
et mater deferentes eum lepores. et
cuniculos si erunt in partibus illis.
et galinas. et anseres. que accipere potius
et habere. fertur etiam ei quoniam gattas.
et quoniam bestias bestias. et in districtu
mutine iam detulerunt filio gallinam
cum quibusdam pullis existentibus inter pen-
nas matris. que habita sine aliqua
lesione et nutriti fuerunt. **¶** *de gnuo et gnuetta*.

Gnuus et gnuetta sunt eadem na-
ture. et sunt animalia nocturna et
potius quam diurna. quod eorum oculi de
nocte videt melius quam de die. **¶** Cui
igitur de forma sit. et raro ab aliis a-
nimalibus videntur. mirantur aves in visione

rapax. et eas uidere appetit. qm̄ aialia
 tā brutalis. q̄ racialis. in rebz nouis
 et insolitis p̄cipue delectat. **Choiēs**
 ergo cernentes alios uolucres arcū
 uolare. gūno r̄guette. et eas cū au-
 ditate plima intueri. excogitauerunt
 ingena qbz eas capiūt aues que de-
 gūmū r̄ gūnetā libentius appiūat.
Nō ergo nutriunt eas ut ip̄e aues
 capiāt. s̄ ut mediantibz ip̄is. r̄ hoīes
 cū uisco aut retibz sibi q̄rat. **Comunt**
 aut de q̄libet carnibz. r̄ p̄cipue de
 muribz. r̄ noctuis. r̄ cū bene abate
 fuerit. p̄tentē reuināt duobz diebz
 ul̄ tribz. ul̄ q̄tuor. r̄ gūis usqz ad. v̄m̄.
 nō leditur. **Et** femine meliores sūt
 masculis. sicut om̄e uolatile rapax.
Et gūnetā q̄e melius tenet in aliq̄
 columbario ul̄ alio loco ei sibi q̄ alibi.
Et si bene domesticata fuerit. optime
 capiet mures in domibz existentes.
Comedūt etiā lacertas r̄ ranas. r̄ oīa
 carnem halencia. **Quali** aues cū re-
Aues cū retibz plibz tibz capiunt.
 capiunt modis. Et uno quide-
 modo capiūt ad panterā. q̄ capiunt
 annates. Et modus q̄e ē. ut iuxta
 aliq̄ paludē faciās foueā circa. xx.
 ul̄. xxv. bracia longā. r̄ circa. y. ul̄
 .xij. bracia latā. ul̄ totā maiore si
 uolueis r̄ tantū r̄ canā q̄ circa unam
 spannā aq̄ hāt. r̄ sit aduobz capitibz
 longis acuta. In uno angulo sit q̄dā
 fossatus. r̄ in alio aliq̄tūlū longe sit
 cassella. circa foueā sit undiqz spacia
 plana tanta q̄ta ē retū latitudo. de-
 inde fiat sepiis arcūqz. ne lupi aut
 uulpes. ul̄ alia nocua aialia intrare
 possit. r̄ aues in eo loco existentes
 fugē. possit. In p̄cā foueā circa. xij. ul̄
 .xij. annates domestice die noctuqz
 morent in hyeme. r̄ milica in bona
 quantitate p̄ciat in aq̄ p̄ domesticas.

et siluestres. sit q̄ domestice siluēbz
 similes incolore. Circa foueā iuxta
 ripas fingent pali q̄tuor p̄icarum
 q̄ retia eleuat. r̄ pali retiarū figant
 circa spacia prenarata r̄ sup ip̄z ca-
 dam paloz parnoz. totū colligatur
 rete. r̄ tā ip̄m q̄ stagic siue baculi
 q̄ recte eleuat. optime copiantur.
 sūt q̄ retia duo magna in utroqz ca-
 pite posita. sic retia aroli q̄ q̄dā cop-
 torū uocat. q̄ cū claudit. siml̄ r̄ alū
 quūgunt ad modū culminis domus
 paleate. **Et** mod' q̄e eleuandi eas ē.
 q̄ iuxta castellū ē furta cū p̄ticia
 i cui capite stili ē retiaz. funis aut
 ya. in grosso nō est alta fortis. r̄ ma-
 gna. s̄ tū repleta q̄ suo pondere cū
 uolueis. ad modū q̄ machine. retia
 eleuabit. huc r̄ fluet multitudo anna-
 tū in nocte p̄aera uolantū. cū dome-
 stice uociferabē. Cū q̄ in multa q̄tate
 descendē retia eleuabis. r̄ cū p̄icax
 p̄ciendo leuit retia. om̄s siluestres
 in cuculū retis q̄ ē in sup̄ dco fossato
 extensū expelles. r̄ domestice que nō
 timet remanebūt in pantera. de indē
 ap̄ies cap̄ cuculli. r̄ facile cū dentibus
 in capite annates occides. sic q̄ una
 hora mille q̄z capiunt. **Et** r̄ alud
 ingenū q̄ capiunt grues. Cigni.
 starne r̄ anseres. q̄ est tale. In ripis
 fluminū ab utraqz parte figit arbor
 altissima. ul̄ due simul iuncte. ut lon-
 gior sit arbor. h̄ q̄ p̄ totū canuculū
 ad ascensū r̄ in sumitate arellā inq̄
 ponit funis retis. cui longitudo est
 sm̄ fluminis latitudinē. r̄ arbor distan-
 tiā. r̄ ei latitudo ē ut sup̄ius eleua-
 ta. usqz ad medias pendeat arbores.
 de inde hoīes usqz ad remotis ueiant
 p̄ glaream fluminis. om̄s uolucres cū
 inuenerit expellentes. q̄ uolantes af-
 plendore aq̄ nō discedet. donec in retia

inaderit. et sic dimittitur rete cum suis
 funibus et volucres capiunt. **Et** modus
 iste locum non habet nisi cum tempus fuerit nebulosum
 et aer obscurus, aliogen aures eleuare
 et facile a flumine demoueret.

Est aliud ingenium quo papue capiunt
 anseres et sturne. quod est tale. Tempore yemis
 si ex gelu et sole puluis est in campis se-
 getum tendit in segete in uno sulco re-
 te unum longum per xl. brachia vel id circa
 et latum circa quatuor brachia post terram
 cum inuesteris capere cupis. vel in sero cum
 in mane hinc uis. est autem hinc rete sile-
 ni parietum. habet quod duas stagias elua-
 tes longas secundum dimidiam latitudinem re-
 tis. et tendit cum duabus brachetis ut
 paries. sed disponat ut parte eleuetur
 uolenter. quia homo ipsum rete leuare non
 posset. cum quod totum rete firmatum intra
 fuerit totum super corda colligit. et cum ipsum
 quod stacie et brachette et funis trahes op-
 time ex puluere copitur. vel erba. sit quod
 in uno fossato aliquotulum remoto locus
 copius ubi homo lateat. quod rete debuit ele-
 uare. In loco retis. sunt duo anseres do-
 mestici. siluestribus similes duobus pali-
 culis alligati. et duo sile scorticati. ut
 illuc siluestres quod fidencius ueniant. cum
 que siluestres descenderint in aliquam par-
 tem agri. ex opposito uadat focus cum
 capello in capite. et ligone vel alia re in
 manu. loquitur aliqd. et laborare uide-
 atur. aliogen fugerit. sicut quod siderant
 et caute producat eas ad locum retis. quod fa-
 cile fiet punuissu agrum quod cum magis ma-
 gnus si hoc facit caute scies. cum quod irete
 uideris eas. quod fidencius loquere sociosque dicas
 ut rete trahat. **Verum** quod hinc auis cauti-
 ssima est. oportet te oculo cauere. ne in
 mane ad locum retis accedas. quod statim
 penderet. donec uel pruina pedibus tu-
 is mota et fugerit. et id cum tendis in
 sero statim ibi stelones pone. et totum

noctem dimittit. sed cum capere uis in sero
 non est necessaria hinc cautela. plures a hinc non
 obsuat cautela idem rari capiunt. et
 solas iuuenes et simplices non sagaces
 uetustas. **Item** est aliud ingenium capi-
 endi anates iuxta aquas ubi sabulum est.
 Et est rete sili peditum. sed est paruum et ma-
 gis spissum et eodem modo tenditur. et sabu-
 lo copit. et locus custodis est ex aliqua
 re. deinde sabulo copitus ut paruum
 habet foram unde uide possit. et caueat
 ne foram flatu emittat. cum in loco sunt
 aues. hic non sunt steliones necesse. sed per
 totam yemem ponit ibi milicam et uinacia
 ut aduescat aues locum frequentare. cum
 autem ibi stare assueuerint tendas rete.
 potestque oportune locum custodire atque in
 am introitum longam cauare et melegarus
 et de super sabulo copire.

Item rete vel sile spissius tamen tendi potest
 optime in arenis vel aliis locis. ad capi-
 endum colubos pedices capros glandarias
 aregasas. lodulas. et omnes aues paruas.
 que esca granorum accipiunt. et potest cum esca
 facit quod ibi uenire ac stare assuescant.
 et postea rete tendit. et luto vel paleis
 copire. Et hoc ingenium potest hinc locum
 tempus. et quolibet alio tempore. Et est
 esca quecunq. spelta. faba. milium. lolium.
 et semina uinacie. et silia. ut frumtum
 moai et acertula vel faseoli. Et cum eodem
 reti. sine esca poterit capi aues in-
 state cum tempore magne siccitatis rete et
 tetendens iuxta aquas. **Item** est aliud
 ingenium quod capiunt cum retibus annu diuisa
 genera. et precipue colubi et turtures. et
 quod alie mediocis magnitudinis aues.
 et fere omnes auicule parue. falcones et
 et anapures. et omnes fere aues rapaces.
Modus autem est. quod dua reaa satis longa
 et lata omnibus generibus fere nota que uulga-
 riter uocantur paretes. tendunt in pratis
 uis et agris. iuxta aquas. remote ab

inuicē fere ut ē latitudo ambly.
 q̄rū qlibet. duos h̄t baculos eos le-
 uantes cū trahit̄ funis cois. q̄rū
 longitudo fm̄ latitudinē retiarum
 existit. unū capd̄ cullibet cū par-
 uo palo in trā firmat̄. in uno ca-
 pite h̄nt unū funē q̄ ad q̄z dā palū
 coēs in trā de fixū ad nectit̄. ab alio
 capite aliu h̄t funē. q̄ ad unū lon-
 gius quūgūt. q̄ usq̄ ad locū aucupa-
 tois q̄z dā ramis arcūdatū p̄tendit̄.
 hec aut̄ recia p̄ colūbis / magnis
 ambly sūt rara / forcia. p̄ paruis /
 s̄btilia atq̄ spissa. p̄ dēā recia cū sūt
 trē afixa iacet̄ in trā elongata ab
 inuicē. / cū funis trahit̄ eleuant̄.
 / quicū flectit̄ ac opunt̄ omēs aue-
 nementē ad locū q̄ eat̄ uacuus in-
 utrūq̄. **I**n hoc spacio uacuo tenē-
 tur colūbi / turtures aliq̄ excecati.
 ul̄ h̄ntes palpebras sup̄ oculos ne-
 ad uideat̄. cū filo ligatos. **V**l̄ stant
 ibi aues excoctate aliq̄ stramine
 replete h̄ntes capd̄ integrū. et
 uirgā parū loco curuū q̄ stant.
 recte ut uideant̄ uine. p̄ paruis au-
 culis. ponit̄ ibi gunecta. ad q̄ uiden-
 dam libenter uenunt̄. ul̄ tenentur
 ibi amule parue filo alligate ad
 q̄s alie parue accedūt. aucupitres
 / falcones cū mouent̄ descendunt.
 Aucupator nūq̄ expectare d̄ q̄ aliq̄
 auis accedes se ad trā de ponat̄. s̄
 cū p̄t fuit̄. trahē funē delect̄. et
 aue uolantē ad trā p̄ sternē ip̄az q̄
 capere.

Est / a gen̄ retis q̄ auū mltā ḡna
 capiunt̄. maxie cū trā ē nūc cop-
 ta. q̄ uulgo uocat̄ arolus. q̄ ex duo-
 bus retibz nō multū magnis. s̄ spis-
 sis / fortibz q̄stat. q̄ in quolibet ca-
 pite quūgūt. / in trā affigūt. dista-
 ntes in partibz mediis h̄ntes quōz

Bues baculos q̄z eleuat̄ in aliu. nec
 flectit̄ ad trā cū funis trahit̄. s̄ p̄na
 nēt eleuati / siml̄ quicū cū retibz
 de sup̄ ad modū tugurū. hoc rete
 cū omibz baculis / funibz. optime
 opitur stramine aristarū. ul̄ pale-
 is. / in spacio in̄ medio teneantur
 q̄tinua ḡna. / cetera cibaria q̄ ambly
 q̄ uenire sperant̄ sūt p̄ capue grata.
 cū aut̄ aucupator p̄tenderit ibi est
 auū mltitudinem. latent̄ in ret
 domūcūla ualde clausa q̄ ibi ē. debet
 p̄p̄q̄ / subito trahat̄ funē. / fortier
 ad unū palū in domūcūla positum
 adnectat̄. / aues capiat̄. hoc ingenio
 capiunt̄ facile milui /agle. ceterē
 q̄ aues sup̄ cadauera descendentes.
 si cadau totū ul̄ pars ponat̄ in me-
 dio retis. **V**t̄ eo capiunt̄ uulpes /
 gallina. nocte ponat̄ in medio. s̄t
 huī rete p̄p̄os /agle. forcius ē
 d̄. **S**ūt / alia recia q̄ uocant̄ ara-
 nec. ualde s̄btilia ne in aere facile
 uideant̄. q̄z capiunt̄ mltē amule
 cū ponit̄ erecta in aere. duabz p̄tel-
 lis anexa. in locis p̄ q̄ amule q̄ uen-
 rūt transire. **V**t̄ aucupitres huī fa-
 cile capiunt̄. similit̄ / falcones cum
 carta colūbū erecta tendunt̄. / eodem
 modo cetē aues rapaces. **E**z harum
 duo sūt ḡna. nā q̄dā aranea ē simplex
 / uirgulis ad eo leuē aptat̄. q̄ cū tan-
 git̄ cadit̄ auēq̄ inuoluit̄. **V**t̄ ē alia
 aranea triplicata. ex tribz p̄posita. q̄z
 media ē spissa / plimū lata. extiorēs
 due sūt ualde rare ac ad eo stricte.
 q̄ cū sūt ad capiendū eleuate ac p̄-
 cis stantibz fortit̄ ad nere stat̄ exten-
 se. mediāq̄ mollis / laxa. q̄ sup̄ fu-
 nūcū sup̄ioēz eleuat̄. / cū auis in-
 cadit̄ trāuolat̄ ambo rara. / in me-
 dia spissa inuoluitur. et cū ea uelud
 in saculo quodam pendet.

Sunt et alia recia quibus capiuntur plices, que sunt longa et stricta in medio quodam cauda ad modum sacculi longa hinc et inde. hinc modo aucupator quod die uenat. pammum rubeum cum uirgulis ad clipei modum formatis, ante se ponat et per agrum perges foraminibus duobus inspicat et plices inquit, cum eas uiderit circa ipsas recia tendit, quibusdam palis affixis, ad funem retiarum anexas, et cauda et cauda arcibus apta extendit, semper ante se retines clipeum usus plices, quibus extendis se periculis appropinquat et in cauda reciarum paulatim impellit, non solum timore, sed et pedibus si opus est. **C**um autem nocte uenat in sero locum ingrit et ubi nocte morantur, et cum acies integra ob scuritas super uenit, ad eundem cum igne locum reuertitur, et aut ignis inua se sic formato quod nec ipse uidet, et apte uidet per se spacia uniuersa, per unum agrum sulcum accedit et per alium reuertitur circa locum in quo plices reliquit, ac cum eas uidet, eas opit cum rete quod habet aptum in capite plice formate ad modum huiusmodi negocio oportunitum, uel si habet rete periculis, potest ipsum tendere circa ipsas, et repellere ac capere uniuersas.

Et aliud rete quod erpegatorum uulgo uocat, satis magnum quo capiuntur plices, quele et faxani, et quodam alie aues cum auxilio catuli ad hunc instructum, aues inquit, quod cum inueniunt, statim nec ad eas pergit ut expellat, sed aucupatorum dominum suum retro respicit, et cauda mouet, taliter quod ipse aucupator cognoscat aues esse paululum ante canem, et tunc ipse et socii rete trahunt, et aues ac catulum opunt, et sic eas accipiunt.

Et aliud rete paruum in capite plice paratum ut aptum consistat, quum solus utitur, et cum ipso aues opit ac ne periculis modo inuenias. **I**tem hoc eodem

reticulo utitur aucupator ad quas solum, cum quilatorum, cui sonus est per omnia silis uoci quele genus feminini, ad que ardentem accedit masculi pro ipso, quos tunc opit atque capit. **Qualis aues, laqueis capiuntur.**

Hic laqueis quo facile capiuntur aues que raptu uiuunt hinc modo, in loco ubi ipse morantur aues rapaces, uel que transeunt, infigit fortis ab utroque capite artulus ualde plicat, pro que ab una parte firmat uirgula in cuius fissura muris cauda infigit, uel ad que frustrum mortue carnis adnectit, seu rana, et ab alia parte plica, fortiter in terra demittit, hinc in capite laqueum, et quodam paruam cordulam cum uno stichetto quo plica plicata firmat ad artulum et ad paruam incisionem que sit in capite uirgule sustententis, et laqueus circa murum extendit, ac cum aues murum uel aliam rem ut ex portet tangit, plica dissoluitur ab artulo, ac superius eleuat cum aue in pacem que pedibus uinculat.

Item sunt laquei multi de pilis caude caballine in uno funiculo etiam matricem texti, que tendunt in sulcis frumenti uel alterius blauis funiculo atra eleuato, ultra altitudinem auis paruam, de diuisis laqueis et aptis, ut aues transiens capite in musso capiat collo, et hoc modo capiuntur plices in agris et quele, ac faxani in semitibus nemorum per quos transeunt, aues et aquales eodem capiuntur modo cum iuxta agrum unde transeunt, laquei tales tendunt, Colubri et et alie aues multe capiuntur ex eis cum incubant, uel pullis hinc, si circa nidum ipsorum tendant.

Item in tabis ac faxeolis satis capiuntur colubri ac turtures paruus laqueus que uulgariter dicuntur scalelle, huius autem laquei modus est quod in capitibus paruus baculi, uel mellegarum longitudinis unius

semiffis in figurat due stultissime uir-
gule altitudinis spume uni, et in medio
infigurat quoda spina duorum ul triu digitorum
in altitudine longa. h scalella appodi-
etur ad ripa sulci. ubi aliq sit in ripa
qcauitas talr q spina iaceat in tra
in fouea. et uirgule sit sup ellenate.
iuxta ea ponat laqus cu paruo palo
tre asiv. q leuit aptus admoneatur
uirgul et teneat ab eis. et in spina in-
figat faxeolus ul faba mollis. solu mo
unu granu que auis rostro capiet.
ac capd eleuas sup collu laqu trahet
plicata scalella cu uirgul. q auis sen-
ciens terita capd ellenabit et collum
et laqo capiet. **Qualr aues capiunt uisco.**

Aues capiunt uisco multis modis.
Uno mo q in uiscat uirgule st-
tillissime uicoy. ul ulmoru ubi uin-
ci desit. uirgule qde fiant breues
ul longe respectu hito ad paruitate
et magnitudinē auuū capiendarum
ab ipis. si primo debet uiscus tepari
ut sit bene tenax hoc mo. lauetur
bene cu aq teparate cala. apiendo ipm
manibz balneatis. et abusculis mund-
ando. et inde ad uiscat sibi modicu
oli oliuaru. ut no sit ad eo durus q
pennis auuū inuiscari no possit. quo
facto uirgulis inuoluat talr q una
q q uirgula sit undiq inuoluta in
duabz aut tribz partibz ei. tercia sine
uisco remaneat q tctari maibz possit.
q si ipis sit ad eo frigidu q qgeletur
uiscatu uiscus. teparat cu oleo nucū.
hee uirgule parue in uiscate infigun-
tur leuit in uirgis palmomu. q fut
ptice magne ramis arboru uiridibz
et papue grauū fasaate. hntes icapi-
te supiori qtuor aut qnq uirgas
pulis eleuatas in qbz affigunt uir-
gule stultissime in uiscate. ac ipis
palmou cu fut uirgul in uiscatis.

cope in figurat in tra in foueola facta
in ipa ut stet ad forma arboris rect.
Vte circa ipm infigurat rami arboru. ad
qs appendit cabie in qbz sit mlte et
diuise auicule seggati. q cantat. et
uolitantes p aera uocat. q uocate
se ponit sup deo palmone in uiscato
et capte in tra corruunt. **V**te cu mag-
nis uirgulis in uiscatis capiunt mul-
te magne aues. et papue corui atq
cornices. cu auxilio guu. h mo. In
loas ubi stare aut transire qfuerit.
inadit in ramulis arbor aliq q ab aliis
arboribz mlte distet. h aliq rami fron-
dibz nudati relinquunt in ea. ul aliq
ponit ptice sup ea. in his infigurant
uirgule magne uiscose ac guu mita
ponit in loco paulis eminenti ut me-
lius ab auibz uolantibz uideat. q cum
aues uiderit uolitat circa ipm. et
uolatu fesse. sup arborē in uiscatis
descendunt atq in tra ruunt. q auca
pator ptica psequitur et eas occidat na
si manibz cape uell. lederet ab ipis.
Vte uisco capiunt ancipitres falcones
et ceteraq aues rapaces. na in tra due
ul tres infigurant uirgule in uiscate.
modicu distantes. ac usus se ipas p-
cate. in medio qru hcat aues aliqua
ut colubus ul pullus. ul caro aut u-
mus. p milus et qbzda aliis auibz
q talia petat. ad q cu aues uenerint
capiunt. **V**te capiunt uisco passe-
res. et cetera aues parue ul magne.
si uirgule in uiscate ponant. in loas
in qbz abant. ul ubi stare qfuerit.
Vte capiunt cordulis seu funiculis in
uiscatis. regarchuli cu ad fic uenit
ul ad uinas. et cetera aues q arboru fr-
uct furant. si pda funiculi fissondat
ante ficus ul alios maturos fructus
ad qs uenire ad fuescunt. **V**te funicul
longis in uiscatis capiunt sturli qui

ualde ggrati uolat cū hēt aliqs stur-
lus. ad cui pedē ligat funiculus in ui-
scat. r in manu tenet. r dimittit cū
ggrato sturloz ppe uidetur tē eū cū
funiculo dimissus ad ggrē accedit. r cū
ipō stricte uolitat mltiqz tangentes.
funiculū inuisant. r ad trā simul cū
eo ruūt. **Itē** uisco capiunt amates
ceteraqz aues aqzice. cū ex eo inuolūt
funis long⁹ ex paueris qbz stora sūt
ppositus. r ponit papue sero in lacu
ul alio loco ubi dēt aues morari q̄sue-
uerūt. nā aues p aqz natantes in nocte
incidunt in funē sup aqz extensū r ca-
piunt. r sequū manē capte inueni-
unt. h oporet q hic uiscus sit tali-
tēpal q se ab aqz defendat. **Qualr capi-
unt aues cū balistis r archis. r alus ordis.**

Qualiter aues capiunt cū balistis
r archis notū ē omibz q sagittan-
tur ubi cūqz sūt in trā ul arborē. set
in his obfuidē sūt qdā cautele. nō
omibz nocte. q̄rū una ē q balistator
quilt anfes ul alias magnas sagit-
tare aues. d; hīc bifurcatus sagit-
tas in parte anteriori ubiqz acutas.
q̄ alā q tangēt aut collū incidat. nā
sola p̄orato cōis sagitte ul obtusio.
nō ledēt aue intantū q remaneret
ibidē. h uulnerata recederet. licet uul-
nere finali alibi moriret. itē d; intu-
itū cū sagittat dirigē. nō ad ex uaga-
tes. h ad itnā q sit in medio duarum
ul plū. ut si q̄ngat sagittā ultra
ul infra p̄gdi q plinqz q̄ng. p̄mā
ul ultimā feriat. ne in uanū sagit-
tet. **Itē** quilt in arboribz sagitta-
re colūbos. pulcones q sūt sagitte-
in capite grosse. d; hīc pais ponderis.
r cū uult ad aue sagittā emittere.
d; cū pede signare locū specialē ubi
est. r notare locū in quo est colūbus
aut alia auis. r cū sagittā emittat.

si pauit hē q hīc intendit. alias sepe
sagittā inueniē nō pot. h eā pot facile
inuenire si ad eūdē locū uadat. ubi cū
sagittā emisit eāt. r p eūdē locum
aliā eūdē ponderis sagittā emittat. et
p se ul p aliū uideit u cadit. ibiqz uals
p̄ime inueniet p̄mā q nō potāt in-
uenire. **Itē** q̄cū balista ul arcu sagi-
ttat. d; manū sinistra tenē firmissi-
mā. simul rectissime sagittare. r est
necē q hāt balistā ul archū optima.
r sagittas rectissimas si recte uolūt
sagittare. q aut archū balotariū q̄cet
debet eas hīc eglis ponderis bñ r ro-
tundas. **Itē** capiunt alus q̄bdā mo-
dis. vno mo. ad breuexellū cū gnetta
quo parue capiunt amcule. q omibz
fere not ē. h ē sciendū. q h mo capi-
possūt nō solū cū gnetta. h r cū uno
capite gatte. nā r ad ipm amcule-
ueniūt. **Itē** nō solū ad breuexello.
q ex duobz uirgulis q̄stat. uerū r cū
una mūda uirgula inuisata. **Itē** nō
solū ad uirides sepes. ut cōit fit. uerū
r in q̄cūqz parte uie ul agri. si auu-
pator sup se d; ferat leue instrumētū
ex uinculis frondibz q̄ q̄structū. quale-
at occultari. nec ē necē amculas ex-
citari solo sono folū arboris seu eis.
ut cōit fit. nā r cū sono seminū pa-
paueris inclusarū in celulis. ul alti-
rei simul excitari atqz nocari possunt.
nā ex q̄libet extraneis r inauditis.
uocibz incitant. quāmirant ex eis.
Itē capiunt ad breuexellū quo rustici utūt
noctibz ualde obscuris. hnt enī faculā
q̄ un⁹ defert de diuē p̄ sepes uirides i
q̄bz dormiūt. q cū excitant ueniūt ad
ignis splendore. duobz aliū cū baculis
eas mactat. sūt aut bacule qdā uelud
pale in capitibz breuū p̄icariū. eo p̄-
uis q̄tepe uiminibz. **Itē** capiunt
passeres papue iuuenes min sagaces.

cū naya sine barthoello q̄ ē quēda
causa ex uincis q̄structa. & qua exire
ignorāt cū ad paruos passerū pullos
in ea positos ingrediunt nec exire sūt.
Q̄tē capiunt aues in foraminibz & colū
baris cū mustela domesticata infra
men immissa. **Q̄tē** capiunt cū asta si
ne plastella papue t̄p̄ nūmū sic pre
parata ut auibz int̄tibz cadat in q̄
grana & grua p̄sca ponūt. cui p̄dēt
si multa gr̄a lib̄is ponant. & pauca
uelud fila longius ex q̄bz p̄ducant
ad asta. **Q̄tē** cū scarpello capiunt
p̄zant in cannosīs uallibz ubi morā
tur. est autē scarpellus instrumētū
q̄dā ex duobz artibz ualde plicatis
q̄structus. ab inuicē parū distantibz
int̄ quos modicū postēus p̄t̄ fruc
tus herle coche. silis p̄ oīa cerasis q̄
acape uolūt. & collo stringunt. set
el forma. & si l̄r plū ingenioy nō
p̄t sic apte scribi ut plene int̄liga
tur. sic oculata fide cognosca. **Q̄tē**
capiunt cū culbatulo t̄p̄ nūmū q̄
ē q̄dā instrumētū ex paucis uirgulis
factū interius & canū. & in parte po
strema acutū h̄ns hostiolū q̄ in trā
iacet. cooptū palca. q̄ cū uno uimine
in trā affixo eleuat. & postēri pauca
aue ad eīcā int̄tante q̄ int̄ ē. q̄ abūde
acape neq̄ cū sit undiqz trā tectum.
Q̄tē quodā delectabili ingenio capiūt
cornix. cū ex ip̄is hēt una. nā ip̄a
duobz breuibz ualde palacolis ad p̄n
cipiū alarū aneis sup̄ma in trā
firmat. q̄ fortiter clamat ac fugē
nitit. alieqz p̄p̄qz currit. eā uina
re uolentes. ex q̄bz unā rostro et
ungulis caput. & retinet ut cape
possit. **Q̄tē** eodē mō aregacas capi
possit asserit. **Q̄tē** fert q̄ aues
q̄ gustant granā ul mulū infere
bū uini. & suo acute macerātū

& siccatū uolare nō possūt. & p̄tūt
manu capi. **de capiendis bestis fe
ris. & p̄o q̄l̄r capiunt canibus.**

U Epores papue capiunt canibz
ad q̄s inueniendas necessarii sūt
canes q̄ segusi ul brachi uocant. qui
q̄to s̄baliouis olfal sūt. tanto melio
res existūt. **Q̄tē** sūt necē canes
ualde ad cursū agiles q̄ eas p̄sequant
& capiāt. q̄ om̄s ad hoc instruit. et
ad eas capiendas inducūt. cū ex cap
tis aliqd̄ dat eis in abū. q̄bz & capi
unt capoti. & aliquando cerui papue
auxilio retiarū magnaz positarū in
lois un fugant. **Q̄tē** ab eis capiūt
uulpes licet in fuga sūt ualde sagaces.
Q̄tē capiūt caniculi cū inueniunt re
moti acanens. **Q̄tē** canibz capiunt
apri. ac lupi. s̄ cū auxilio uenatorū.
nā raro soli adeos p̄sumit accedere n̄
sūt mastini fortissimi & audaces. s̄
ad apros capiendos necē sūt p̄li
fortes in ferro cruciferi. quos ue
natores uidentes aprū ad se malo
aio ueniente in trā firmat. & apri
dirigūt. q̄ eo pilo uulnatus usqz ad
uenatore nō p̄t accedere. sicqz acanibz
occidit. & si l̄r ab his quenant eundē.
Q̄tē capiūt cerui cū ab hōie uulnati
lagitta ul pilo fugiūt. & p̄uus ca
tulū ad hoc instruit. p̄uā sanguis
exentis ip̄m seq̄. donec ceruus sem
uuius ul mortuus inueniet. **Q̄tē**
canibz inueniunt & capiunt erici. et
q̄dā alia animalia capiunt ab eis.
Q̄m retibz **Q̄l̄r** capiunt retibz.
Q̄ capiūt cerui ut dēm ē. & uulpes
ut sup̄ius dixi cū de reti locutus
sui q̄ arolus uocat auulgo. leproes
ā facile capent retibz si in eas in ad
ret. sic & mltē alie bestie ferre. **Q̄l̄r**
U leones aliqd̄. **Q̄tē** uulpes & leproes

cū p aliqua foramina solet introire
in loca clausa. si hoc dyobz fit modis
uno qd laqus fit anex ad aliq pta
plicata ad eo forat qd feta collo capta
in altū eleuet ac suspendat. alio ut
p laqu sit fortis canulus string
ens laqu fere capte. i pediens r ne
ipa rodere laqu possit. **Alr caput taulis.**

Taulis r lupi p caput capiunt qda
taiola ferrea q circa se mltos h
rayones acutos. r ipi hnt circa se an
ulū p locū ubi anexi uolunt. ad
quē adnectit frustū carnis. oiaq
ocultata pter carnē in trā firmata
iacet. cū aut lupi carnē dentibz cap
tam eleuat. anulus eleuat r apio
nes circa capd ad collū lupi. q cū for
cus trahit r recedere nitit. forcus
stringit r tenet. **Tre sunt alie r**
taiole qbz in pedibz sine ceuribz omis
gnalr fere bestie capi possunt. q ocul
tant in interioribz qbz utunt. q sūt
talus figure aut forme. q nō nisi
oculata fide intelligi possēt. iōque
q eas hie uult uideat ab his geis
utunt. qadmodū ego uiderē uolui.

Foueis hoc mō **Alr caput foueis.**
capiunt p caput lupi. fit qdam
fouea lata ut magnus puteus. et
pfunda intm q ind exire nō possit.
hec opit uno rotūdo gratiao q nō to
tam si qī opiat foueā. s b gūcio in
medio alligat stanga longioz gra
tiao ac rotūda. in medio pōit liga
tū anser ul agn. r paleis opiat
unūsius locus. lup ueniēs r uolens
accipe anserē aut agnū in foueā
cadit. assē cū gūcio subito reuoluta.

Tre fouea capitur mltitudo aprorū
h mō. In locis in qbz mlti usant agel
lus serit de milia q aliq sagina uo
cant. circa agellū qstruit fortis r
alta sepis. ex uiminibz arborum.

In una parte relinquit apertus introit.
r in opposito sepis de pssa. iuxta quā
ext fit fouea satis pfunda. cū ipa
sagina matura est. ad ipaz uelent
mlti apra p locū expeditū intrantes.
tē ad locū accedat qcuqz uult r sine
armis. r in loco introit moxet. da
met. r qcuqz pōt mō rumore ac
streptū faciat. apra pti nō inue
nientes un exire ualeat n plocū
sepis de pressū. in pfundū omis ext
in foueā q uidere nō potat intrin
secus existentes. **Tre plupis. uul**
pibz. leporibz r cētis feris. r canibz
ac porcis intrantibz r dissipantibus
uineas. foueā fit hoc mō. fodiant
ampla duabz spannis. r longa qtuor
pedibz aut tribz. r circa sex. ul septē.
aut octo pedes pfunda. cū spūdis
poluis r rectis in trā solida. r in ru
ente murata. in loco un sepe fieri
ab eis transitus qsiueit. hec opiat
pmo ex trāsūso de grossis hāis sicca
tis. r postmodū sbalissima trā. s r
hāis nō sbstaneat trā ponant s b ea
duo sbales. r facile frangibiles baculi
extnūso. r hāis p longū q in medio
se qtingat. q si nō potes ul nō uis
facē sic pfunda. pone arcū circa eā
stangas ul assiduas stetas hūtes
mlta caucula seu pironos acutos
in fixos r deluos in foueā ac usus
partē mediā paulisp plicatos. in
qbz in clusa bestia cū ex fallere uolu
erit. capite ul oculis in eos pauet
r ledet ad eo q gescet. s si in eam
mozi uolueris. in fundo mltos acutos
palos in figas. ul si aq mlti in ea est
sufficiet ad morte ipi. q nō potit
ext pūte nec diu uiuere. Tre
deā fouea fieri pot in qlibet trami
te. pfunda solūm qtuor ul qnqz pe
dibz. cū auxilio uni rebalte ex uimibz

facte sup una rotunda stanghetta facile uolubili firmata in qlibet capite cū uno uncino fortit in fixo tre in qbz uoluat. h rebalta fit ab uno late firmata distās afouea uno semisse. In alia parte in angul r in medio hāt lapides ponderantes ad nexos. h stet eleuata qī oīo erecta cū una furcula cui inferior pars fit sup uno baculo breui q fit in medio fouee ex tñsūso sup uno paruulo yalacolo ab utroqz capite. q fit ahy in ripā fouee in parte suprema. sup hoc breui baculo ponat qdā uirgula p longū fouee q sbltneat hābā r tēa tantūmō. atqz abestia p ssa descendat. r baculū breuē cū furcula r rebaltā cadere faciat. h rebalta de die sup foueā maneat ne hō transiens in eā ruat. **C**si canis ul fuis in eā incidat cū una scalella que gradūs assidū hāt ex tñ poterit. **de qbz dā alius ingenius qbz capiūt bestie fere.**

Elephantes capiunt hoc mō. Ipi cū nō hāt uenia iacere nō possit iōqz cū dormire uolūt se arboribus apodiāt r gescūt. Venatores has arbores reserāt. h nō pfiat ut p se ruere possit. h apodiatis elefantibz cadūt r ipi riuūt. r auenatozibz occiduntur.

Ursi capiunt hoc mō. Armat hō ferreis armis capite undiqz cooptus cū solo cultello acuto ad lat. accedat in siluā ul aliū locū ad ursū. Ursus erigit. ad hoīz armatū accedit et amplexat eū. armat q ipm qui ē euaginato cū una manu gladio locū cordis ursi pforat. r sic eū occidit.

Vulpes in canis suis capiunt h mō. hē uenator aluenū apū qdratū. set longū plus. r unū latū. hic ab uno capite hē hostiolū intūs. ex parte superiori guercatū. r pātū ut possit intē eleuari supius. r nō ex exire

descendēs. hic hostiolus sup eleuatus pmanet cū uirgula parua. hoc instumtū pōit infouea uulpis cū pscatū est ipz in ea ēe. pars hostioli pōit in parte intusca fouee. ceteriqz introit fouee q ples ēe qfueuerit claudūt optime. Vulpis aut exire uolēs i aluenū intrat. nō putās filis sblibz i pediri. sicqz uirgula seū hīc. r hostiolus cadens eācludit. q retrocendēs facillē claudit. ac firmat. Venator aut qncāqz ueniens uulpē si uult ferro cuspid mactat. ul si uult ipz cū alueno sup puteū. ul magnā tinā pōtat. rapiens hostiolū ruere eā facit i tinam.

Cuniculi capiunt sic. Venator sonās r strepitū agens eos fugat in cuniculos suos rcauos. nā ipi q pauidi nimis facile fugiūt ad foueas eoz. ut ibi tute morent. Venator tūc pōit reticulum aptū r in tēa bene firmatū an qlibz introitū. de inde punū inmittit furellū q domesticū hē rostro clauso quodā frenello. ne apire possit ac cuniculos capere r comedere nec extra reduere uelit. hic furellū parū maior mustela hoz ppus inimic. omīs ex cuniculos pllit. sicqz intrat in reticulos r capiūt.

Mures mltas d'ourily capiendis. capiunt r occidunt modis. vno modo amulipulis domesticas q tenentur in domibz. **C**alio modo cū murepulis seu trapul. q fiūt ex paruo ligno cauato. in q cadit ā lignū parū graue tñ. oppmēs r occidēs mures in trances ad aut pōitā pōitā r anepā in ea. ad qdā sblē pscatū lignū q cū tangit. fac q sup ē cadē super murē. h hic modus ē ad eo notus oibz q nō expedit pleni explicari. **C**te capiūt qdā asside elenato cadente q ex qdā colupnella fracta eluat sblentat r tenet qdā spatula autē

// panas filis ferreis da usus est. ab alio capite

hñte sic pparata q colupnella di-
uisa nõ apit nisi cū mus autem
tangit in spatula alligatā. rñ ca-
dit r mure occidit. **¶** Itē ē ali mod.
cū in uno nodo carne grosse fit in ca-
pite artulus cū cordula in q acus
magna qñstut in medio. in medio
canna foram hñ in medio. r cuti intus
cudā uirgule alligatā. r sic pparata
tam q cū mus pforam aut mouet
at monet artulus distendit r acus
magna pforat caput ei. cūq retinet
ne fugere possit. **¶** Est r alius mod
cū uas aliq q exire nõ possit. ad me-
dietatē aq iplet. aut supfiat opit
spelta. q natat. q mus uidens r non
aq descendit in eā. r aq necatur.
¶ Itē r alius modus q uas aliq copit
mbrana. hoc in cruce sandie. r in me-
dio anectit cutis para. mures acce-
dentes ad eā cartā seu mbrana fle-
tūt r intra uiuūt. r necant si aq in
eo fiūt. alioqn breui tēp moriūt fa-
me. statiq cartā suā nā sursum regēdē
ut eodē mo infinitos capiat mures.
fert r ab exptis. q si mures in uas
sine aq cadentes diu uiuere pmitāt
fame nimia coacti se comedūt foras
uiliore. q si tñ relinqnt ut remane-
at forasq unū solus. r hic pmitatur
abire qñ aq in aliq parte inuenit oc-
cidit r comedit assuet. r facile cū
alio nõ fugiat. **¶** Itē occidunt resal-
gari tito r caseo aut farina mixto
q libet cōdē. r moriunt cū sit ipoy-
ueneru. q aloco remouenda ē aqua
q sepe uiuant si eā bibāt. **¶** Capiūt
r si supra uas unde exire neqat pōit
qdā baculus pmediū scissus. s. una
medietas in medio fracta r sic ppara-
ta ut se sstineat. si nõ mure in ei
medio ponat nucleus nucis. ad q cū
accedit cū baculo fracto cadit. r si
aq sit in eo statū moriūt. aut si non

est occidat. **¶** Itē minus facile capiūt
si sō arciferentia parasades nux ab
una parte rupta pōit. ruptā respi-
ciente interius. **¶** Modus ceteris me-
lior ad capiendū mltos mures tā ma-
gnos q paruos hic ē. Accipe duas ali-
dicalas leuigatas. uno brachio longas.
r latas uno semisse. ipis pinge distan-
tes. qñqz in latitudine digitis. ul' paru-
minus. in parte infima. cū duabz par-
uulis assidiculis in castratis in qlibet
capite una. ut eis de sō sit equalles.
sō ipis affige cartā d pectora grossam
in casam in medio extensio. s. ppe me-
diū nõ affixā. r in tñ restitaz q pos-
sit intē assides eleuā. ut si descendēs
de formaret possit ad suā formā reduci.
¶ Itē dē due assides d sup incapitibz qñ-
gant. ac sup eas teneat assidicula in
medio hñte clauū retortū ad q suspen-
dat frustulū cutis para. **¶** Ul' nõ suspen-
datur dē cutis. s. in medio dēaz assi-
dū ppe cartā sit sicut una mescola
interius pforata r cute copta. in q sit
sala polluta affixā. circa q mescola cū
cute facile reuoluat. hoc edificium
ponat sup qñqz uasa fictilia seu lignea
unū mures exire neqat. r optimū est
q sepelliat in massa frumū aut alēi
granū. mures intrabūt. r cū appnq
uerūt cuti ruet. r cartā descendens
cū eis releuabit. r de qñlibet accidentibz
idē fiet. m musipule p ipis arturam
intrare ualebt. **de capiendis piscibz
qñqz ali retibus capiuntur.**

In mari iuxta planū lit' capiūt pcpue
mlti pisces cū reti q multi scor-
ticaria uocāt. hoc rete ē ualde lon-
gū r sans amplū r spissū hñs cor-
dam unū lateris plūbatā. r alteram
lebiatā. ut in aq rectū r extensum
p maneat. hoc rete cū nauicula in
fra mare de fert uno capite in tra-
relieto. ut aliqua pncula ei qñuo

Descendat in aq. cu nauere fuerit
infra mare qm rete p tendi. artu
aliter cu illo capite reuertit ad lit
r qbdā ex eis in tū cū capite retis
descendentib; un' in nauicula reuertit
ext' rete ad mediū ei'. ad hoc ut pi
sces in fra rete qphensi uidentes se
ad tū tū nō pxiat ext' rete. duo
aut piscatores ab utroq; capite tū
existentes trahūt cū piscab; totum
rete ad litus. q sepe mltos trahūt
paruos r magnos, plmq; paucos
aut r nullos. q in eo loco nō erant.

Hoc capiunt in mari cū quodā reti
libali nō mltū magno duab; ptiis
alligato q qdā in nauicula existentes
aptū in aq demgāt. r post paululū
cū piscab; elenat. **H**oc capiunt in
fluminib; r ceteris spaciolis locis
cū reti q trahunt mltū uocat. q
ē ex trib; ppositū. s. uno medio
spisso. r duob; extrinsecis raris hīs
in uno latē plūbū in alio leuior
si ualde lōgū sit. qsdā cucurbitas si
ctas. ut extrinsecū in aq pmaneat. h
rete fit lōgū ul breue sūm q loci
aq latitudo requirit. h in aq p magna
horā dimittit. ut in eū natantes i
cidat pisces. q rara recia transeūt
r in uolūt' in spisso. ut auicula i
aranea sup dca cū de capiendis auib;
dicebat. **H**oc capiunt riuilibus
in paruis aquis. ē aut riuale rete
parū r spissū duob; ad nexū ba
culis q; piscator manib; tenet. r
aptū p aq duat. atq; p ripam
cū piscab; claudit. **H**oc capiunt ca
elo. ē aut rete stūle spissū. hīs
tentorū formā in circūferentia
plūbatū r reuolutū. hīs in cacu
mine lōgū funē. h rete piscator
sup sinistra braciū clausū tenet.
atq; in aq aptū eiat. h aptū subi
to ad fundū descendit. r omīs pisces

in fra se inuenios r eludit. eosq; cū
traut secū trahit. **H**oc capiunt cum
negossa q ē rete ad modū riuale
formatū. r ad unā ptiā cū duob;
baculis ad riuiculantib; apte ad ne
xū. hoc rete piscator ext' aq p siliis
in eā p capite ubi qesat in mittit.
r cū piscab; elenat plmq; r sine
ipis. r qm circa hābas r fructices
p tū inmittit. r cū ptiā ptiā
in hābā. pisces occultatos in rete ex
pilit. **H**oc capiunt plimi in locis
angustis uallū. cū reti q cogola
riā uocat. q ē rete magna forte
ac spissū r lōgū. hīs in tū r
tū dū r latū r paulatī angustat
usq; ad caudā q lōga ē hīs mltā
receptacula in que facile intrat
pisces r nusq; redire qūt. hoc rete
ponit cū duab; grossis ptiis i dco
loco angusto. circa q est undique
lignaminū usq; ad ripā fortis cla
uitura. cū dco ptiā ad nectuntur.
hoc rete sepe die nauis tenet ibidē
introtu ad partē supiorē uō. p
hūc locū nullus oīo piscas de sursum
ueniens transire pot. cū nullus ibi
sit locus aptus. descendit igit' omīs
in apto retis ore. de inde in caudā
strictā. piscator uō aln dieb; inter
postas ad locū accedēs caudā retis
in nauiculā trahit. r apit. inueniēs
aliquā tantos pisces. p capite angulas
q r globate sūt cū amore feruēt
ul scardinas q g gāt incedē. q na
uicula tenē nō pot. cetera r gna
piscā in talib; aq; morantū capiunt
in eo. h nō siml' in fili q tūte. **H**oc
capiunt in uallib; mltā pisces in locis
aptis r p fundis. in q; p capite magni
morant pisces cū reti q degagnā
uocat. q magna r latū in fundū
eiat. r p eū trahit. r cū piscab; elenat
Hoc capiunt in uallib; nō p fundis. h

latitudinē, magnā hūitibz mlti pisces
gnm diuisoy. qcuq; in talibz ags mo
rent capunt hoc mo. hnt piscatores
gradellas fere infinitas de palludis
cannis qstructas, qbz claudūt magā
uallū nō pfundarū spacia palorū
auxilio, relictis paruulis apturis
in mltis locis, ad qd pnt recia par
ua rotūda in capite ampla, r cauda
cū suis receptacul angusta, in que
pnt intrare. h nō exire. h recia sep
die noctuq; ibi relinquūt, r q; cotidie
in mane eleuat cū piscibz q p loca spa
ciosa natantes transire possit p deā
uacua loca spabat. fuit r ex his
graticulis aliq talr inuoluit, q pi
sces intrantes exire nesciūt. h inde
exhūnt cū qdā paruulo reti pnto
in capite unū ptece bifurcate. **Alr**

pisces capiunt astis r canis ex uiminibz

Pisces capiunt astis ex uiminibz
factis q in capite sūt ample me
diocriter, r in cauda stricte, q apisca
toribz in aq stantibz pfundū ducūt
ad modū rpariū reciarū. r qm tales
aste, h leuiores ponūt in capitibus
pticay, r p aq turbidā ducunt apis
catore in tra stante, ut sup de nego
sio narratū ē. **Ute** ex uincis fuit
naxe rotūda ac late cū introitu in
terius stricto r exte amplo q die noc
tuq; cū pntē aliau lapidis dimit
tunt in fundo aq. hntq; uite aliqua
in cauda ligatā q exte traunt. h dna
rū formariū fuit. una forma ē qd
sit intus mltū ampla rotūda, in
cui fundo pntē cetta mollis, et
grana ei anexa. ad q intū quedā
gnā piscā cū abi r inde exire ne
sciunt. alia forma ē tota stricta r
longa h introitu mediocrit apta,
r in medio ualde stricta, de inde la
ta, in cauda strictissima. in q intrant
nō cū abi, h ut ibi occulte morant.

nec de ipa nec de prima exire scūt.
**Qualr pisces capiunt amo spade
rnis calce et foliinis.**

Hmo capiunt pisces tribz modis. uno
modo cū in eo pnt pisciculus aliq
uiuis cū quo pisces capiunt rapaces
de glucientes amū cū pisciculo uiuo.
hic amus regit exere magnus et
fortis cū forti capdula filo inuoluta
pe ipm ne rodi possit. et cordula caudā
paruo paruuarū sictarū fasciculo ad
nectit, r in aq stantē cū amo r pi
sciculo uiuo eicit, ibiq; tota nocte
relinqt. piscis capt longe fugere
ul se occultare fasciculo impeditur.
sic q; mane apiscatoribz inuenietur.

Secūdo modo amus caudā funiculo, ex
pilis albis, egne caudē adnectit, et
ipe caudā urge in sumitate sctili li
gat, r cetera ipm abus q apiscabus
magis appetit inuoluit, ut nō uide
at am, de inde in aq eicit ut notum
ē omibz. h in hoc adhibenda ē qdam
cautela. videlicet q piscator sciat
qualē escā qlibet genū piscas auide
appetat quolibet tpx anni, nam idem
genū piscā fm uarietate tpxis an
ni, diuisa abaria qrit. h hoc scire pot
q captoy uiscera sandit, r in spiat
qlē escā cōtē ad secū. **U**l si diuisas
escas in una mō altay in amo pnt.
Ute ualet q pisces cautos q escam
appensā funiculo accipe nolūt, si
hnt uirgā r funiculū abs amo, cū
q pling escā in aq emittat, ad q aliq
mun cauti accedet, eaq; sine piculo
exportabūt, q cū plres fecerit amū
eiciat, ad q omis r cauti secure
accedet. **Tercius** modus suat in
ags pfundis, nā in eis manu eicit
am alligat longo funiculo hntē
modicū plūbz punū brachiū pe
amū, ut descendat ad fundum, ibiq;
teneat, papue in currentibz ags.

tabis funiculus manu teneat' indici digito apodiat', ab eo q' sit in nauis' ponte, cū scietet piscē amū cape, fortiter thar po, ut in el' infigat' ore, de inde paulatū trahat donet ipz piscē manu capiat q' rarissime paruus ēit, cū soli magni mozent' in fundo, licet alū discurrat p' partē mediā ul' supremā. **C**ū spaderius capiunt' p'cipue tinche, sut aut' tres acus ex ere retorte ac siml' ligate, q' q'bzda breuibz funiculis adnectūt, ac ipi omīs nō ml'tū distantes quidā funiculo longo, hīs apponit' cancerū caudoz, ul' grossoz lūbricorū esca, zin aq' sero extensa iactant', z mane capte tince tollūt. **C**alce una capiunt' pisces, si ipa ponat' isachp zin aq' maxime stante in paruo loco reclusā, hic sachus aduobus in aq' p'totā fortiter agitēt, ex hoc omīs pisces q' ceca ueniet in sup'fial' aq', z sic manu facile capientur. **N**te capiunt' grossi pisces fossinis i aq's dyafanus. **E**st aut' fossina ferreū instrumentū, hīs multas acuitates q'ru' q'libet h't barbulā ad tenendū, z sut aliq'tulū distantes ab inuicē, q' piscator h't in capite, aste lancee, uaditq' cū eo quiete in nauū p' aq's, z cū piscē uidet, eum fortiter ferit, et in fixū tenet. **I**de faceret existens in trā z in aqua turbida si piscem uideret.

Incip' liber vndecim' Ruraliū q'mo dorum, de regul' operationū ruris.

In sup'ioribz libris diffuse dictum est de omī opatōe ruris, si q' memoria hōinū breuis est, z rerū singlarū turbe nō sufficiat. **I**ō ut le usum ē matias tractantū que possūt g'nale expmū q'pendiosis fm ordmē libri q'cludere regulis ut sola noticia ipoz omīū ferē g'nale h'eat memoria. **de cog'tōe loci habitabil' in co**

Ruris exicia fortitudinē muni. ~ **R**abitatoz, z opationū industriā z aptitudinē querūt. **I**ōq' loca salubritas p'cipue querenda est. **A**eris et ueni, terre situs, z aq' bonitas locū habitabile fertilem z salubzē demonstrat. **U**ir sapiens p'dia ep'turus, ante oīa loca salutē q'sideret, ne in eoz ep'toz z domoz sabucam pecunia collocata, ueloz postmodū cū p'sonaz detimento aut rei familiaris dāpno penitencia nō sperata sequat'. **de cog'tōe aeris.**

Aer cal's est z hūidus, si nulla cū extrinseca quertat'. **A**er bonus est q' putrefact' nō ē, neq' caliditans aut altius q'litans excellencia h't, si in hīs omībz equal' aut equalitati p'xim' inuenit'. **A**er tepat' z clarus salutē efficit hitancū, z q'suat, et plante ab eo p'porcionalr' qualescunt, z fructificat'. **I**n equalis uō, z uapoz lacuū z stagnoz i m'ustione turbatus q'rarū opat', z trisificat' aiām, hūores q'miscet z plantas corrumpit.

Omīs aer q' cito in frigidat' cū sol occidit, z cito calefit cū ip'e aut est s'balis. **Q**uis uō existit eozio. **A**er omībz deterior ē, q' coz q'stingit z aeris attractoz angustat'. **A**eris salubritatē declarat' loca ab infimis ualibz liberata, z nebulaz noctibz absoluta, z habitatoz sana corpora. **de cog'tōe**

Qnta meridionales absolute uentoz, q'siderati cal'i sut' z hūidi, septentrionales frigidi, orientales aut' et

occidentales q̄i tēpati. si in q̄busdā
locis mēdionales sūt frigidī. cū ap̄
te meridiei eīdē fuerit montes ni
uosi. et septētrionales cali. cū ad ea
transēūt p̄ adusta dēsta. **de cogitōe aquarū.**

Aqua frīa ē hūda si nulla causa
extēca fuerit immutata. **A**que
fontū tēre libere in q̄bz nulla extra
neaz disposicionū r̄ q̄litarū supat
sūt alius meliores. **A**que petrosē
petrosē bone sūt. nec facile terestri
corruptioē putrescūt. **A**que flu
minū currentes sūt alius meliores
si sup̄ trā liberā nō fetidā neq̄ lacu
nosam incedat. **E**t q̄ ad septētone
nadit bona est. **A**que uō ad mīdiē
ul̄ occidentē fluūt sūt male. **M**axiē
cū mīdionales sufflauerit uenti.

Aqua laudabil̄ ē in qua res cito co
q̄. si nullus odor in ea supat neq̄
sapor. **A**quarū eīdē dispositōis que
leuior est melior indicat. **S**ubli
matō r̄ distilatō. sili r̄ decoctō aq̄s
rectificat malas. **E**x aq̄s laudabi
libz sūt aque pluuie. r̄ p̄cipue q̄
cū tonitruo in estate pueniūt. lic
et p̄ earū s̄tilitatē facile putre
fiat. **A**que puteorū r̄ aq̄ ductū
p̄atōne aq̄rū fontū nō sūt bone
p̄cipue q̄ de plūbo fistulas habuerūt.

Aque male sūt lacuales. paludales.
sanguisugales. r̄ om̄s q̄bz admiscen
tur aliq̄ s̄ba metallina. **G**rosse
aut sūt glaciales r̄ inuose. **A**qua
tēpate frīda sanis melior ē aquis
om̄ibz. appetitū em̄ excitat. r̄ stoma
chū fortē facit. calā uō q̄trariū op
atur. **A**que salse macrescē faci
unt r̄ explicat. **T**urbide uō lapi
dē r̄ opitones creat. **S**i aque boni
tas ul̄ malicia ratē discerni nō pot̄
in colarū salubritate nosat. **de cogitōe**

Loca calitas r̄ frīditas sūt **loca habitabil̄.**
humiditatis aut siccitatis. dis

positō. altitudo r̄ p̄funditas. aquarū
multitudo r̄ paucitas. r̄ earū malicia
r̄ bonitas. ozonciū. palludiū. lacū.
r̄ maris uicinitas. **I**terū tēre r̄ p̄ius
dispositō q̄ lutosa ul̄ humida. cenosa.
minerosa. seu petrosa existit. situs
indicat qualitātē. **I**n locis calis
hītantes de nigrantē faeces r̄ capilli.
r̄ eorū corda sūt timida. citoq̄ senes
cunt. **I**n locis frigidis existentes
audacie sūt maioris. r̄ melius dige
rentes. que si hūda sūt. crassi et
carnosi. teneri r̄ albi erūt. **I**n lo
cis morantes hūdis. pulcrarū sūt
facierū. r̄ eis diutne accidit febres.
et cū excitant cito aduenit laxitudo.

In siccis uō exsiccant p̄plones. r̄ cor
pora obfuscantur. **I**n locis habitabi
libz altis morantes sūt sani. r̄ for
tes. laboris multū patientes. r̄ uiuūt
diu. **P**funda uō loca q̄m̄ opatur.
Hītantes in locis petrosis hnt̄ aerez
in hyeme ualde frīdū. r̄ calidū in
estate. **C**orpora eorū dura fortia. et
multorū capilloz existūt. multoz
uigilantes. Inobedientes. r̄ maloz
sūt mox. **E**t r̄ in eis belloz forti
tudo. r̄ in artibz solertia r̄ acuitas.

Ciuitas ab oriente apta. r̄ ex opposi
ta parte coopta ē sana r̄ boni aeris.
Ea uō ē in firma q̄ q̄m̄ sicut hē.
In colarū habitudo s̄m̄ sanitatē ul̄
egritudinū ḡna. situs indicat quali
tatem. **de tumbis et domibus.**

Dom̄ r̄ tūbe seu curie magnitudo.
fiat in rure s̄m̄ dñi facultatem.
r̄ q̄titatē aialū nutendorū r̄ fruc
tuū portandorū ad eas. tute autē sūt
r̄ fortes foueis r̄ muro ul̄ spinis s̄m̄
p̄tentiā in locis illis furū r̄ latronū.
In tūbarū munitōibz fructifere arborēs
nō plantent̄ ne fructū auditate
desideria munitio dissipet. In eis r̄
arborū aliq̄rū nō p̄cauet̄ augm̄tiz.

Et q̄ ad orientē
tē redit et
m̄t̄ asuo et
ḡat̄ p̄cipue
s̄t̄ oibz meli
ores.

set om̄s ad munitiones fortitudinē
quantantur. **S**ecuritas et delectatio
dn̄oz, requit in uillis habitatoris
fortitudines et de t̄oz. **D**puteis et castnis.

Puteus si fons desit. m̄se augusti
ul septēbris in loco ydoneo fiat.
ab om̄i letamis seu putredis pal-
ludē remot. **C**ū aq̄ ducat aliunde.
diligentis est aq̄rū receptacula fa-
bricari. ut sufficiente copia inop̄ ue-
na p̄curet. **U**bi cisternis utimur
anguilas piscesq̄ fluuiales ponant
in eas q̄ suo natatu aq̄ graue mo-
ueat. et ad corruptōē q̄p̄uet. **U**bi
aqs fluminū utim̄. tutū ē cisternu-
las h̄re cū sabulo q̄ eas atere strita-
te liberet. et claritate de corent.

Omoꝝ fundam̄ta **d** mat̄ia domoꝝ.
lātora q̄ parietes eē debēt. et
usq̄ ad t̄am p̄fundens solidā. q̄ si
desit. q̄rtam fabrice misisse sufficiat.

Arena q̄ manu q̄phensa edit strig-
dōes. **U**l q̄ resp̄la nichil sordis relin-
q̄d in panno lineo candido. eggia est.
et utilis fabricanti. **I**n duabz arene
partibz calcis una miscenda ē q̄ si
equali m̄sura miscens est fortissimū
cēmētū in q̄mistū. **I**n fluuiali q̄q̄
arena si t̄aā partē teste crete ad-
dideris. operū soliditatis mira p̄e-
stabit. **T**igna p̄ edificis optima
sūt q̄ m̄se nouēbris. aut dec̄bris ce-
dunt. et maxie si ultra modullā ic̄ta
sup radice q̄bzda relinq̄nt diebz. et ea
sūt p̄cipue durabilia q̄ ap̄te m̄ordiei
monatū sūt exata. **P**sentia dn̄i pu-
ect ē agi. et q̄ deserit uinea d̄seres
ab ea. **R**usticoꝝ uocacitas nichil
timet n̄ dn̄oz p̄sentia et cautēlam.

In ap̄tū regle mat̄ie libri s̄i. et
p̄mo de q̄litate t̄ay et diuisitate agroz.

Terra n̄alr s̄a ē et sicca. h̄ acciden-
taliter sepe rebz extēsis i mu-
tatur. **I**n t̄ris fecunditas q̄renda ē

ne alba et nuda gleba sit. ne macra
sabulo sine admixtione t̄reni. ne cre-
ta sola. ne arenosi pulueris lapi-
dosa macies. ne salta ul amara. ul
uliginosa. ne uall̄ nimis opata. **S**ic
sit gleba p̄tes et fere nigra. et at-
tegendū se gramis sui crate suffia-
ens. **E**t q̄ ptulerit n̄ scabra sit. nec
retōda. nec sua n̄alis egentia.
frum̄tis dandis util̄ t̄a ē q̄ n̄alr p̄fe-
rt. ebulū. Junchū. Gram̄ p̄igue.
Calamū. trifoliū. Rubos p̄igues.
pruna siluaria. lappas. farfana. si-
cutā. Galuā. Vrticā. et ceteras si-
miles erbas q̄ latitudine et p̄iguedi-
ne folioꝝ. letū solū et fecundū de-
monstrant. **V**inētis utilis t̄a ē q̄
corpōis rari atq̄ resoluti est. Virgul-
ta q̄ p̄fert. n̄uda. p̄cera. fecunda
sūt. n̄ int̄ta. n̄ debilia. neq̄ ma-
cra exilitate languentia. **E**t ut t̄ay
nō sit ad eo plan̄ ut stagnet. n̄ p̄e-
rupt̄ ut defluat. n̄ arduus ut ex-
stares in modice senat et calozes.
Et in his om̄ibz util̄ sep̄ et c̄ta medio-
citas requat. **I**n frigidis puincis
orienti ul m̄idiano lat̄i. **I**n calis
nō septētoni ager eē detet opposit̄.
In f̄ioꝝ pars t̄arū p̄igus. grossa.
et s̄a ē. superficies nō macra s̄tilis
et calida. **Q**tuoz sūt agroz ḡna.
videlicet satūū. q̄sitū. q̄p̄salū. et
nouale. **S**atūus ager ē q̄ p̄igu-
s̄im̄ ē. et s̄erit om̄i anno. **C**omis
ager q̄ calis ē et h̄uid̄. molle h̄ns
sup fiaem et porolam. cultui facilis
ē et ferax. **E**ligend̄ ē ager p̄igus
et rarus. q̄ minimū laborē petat.
et fructū maximū reddat. **S**ic̄i me-
ritū est p̄igus densus. hic enī et si
multo labore colatur. t̄n ad uota
respondet. **I**ll̄ autē gen̄ t̄arū est
p̄ssimū. q̄ siccū et sp̄sū macrū et
frigidū est. **T**erra sicca et ad h̄ulū

nimia sterilis effecta. et salsa uel amara. nūq̄ recipi medicinā. que uō hūore sup̄fluo infecunda ē. fossatis quēmentibz emendat. **C**olles montū siccitate et macredine paucunt. Valles aut̄ eaz̄ pigues exsūt et hūide. p̄pter piguedine q̄ ad ima decurrit. Itaq̄ tales agri p̄ latā sulcandi sūt. ut in sulcas stet retenta piguedo. **N**ec oportet q̄minui glebes. ne pluuuis in petuose sup̄uenientibz mota tūa q̄ omī semine ferat ad ualle. **N**oual ager ē q̄ p̄mo ad cultū reduat. **U**l q̄ ad uirtutē pristinaq̄ redit p̄ q̄tē unū anni ul̄ plūz inouatū. **N**on queit plantis ager puluerulentus et siccus. quia planta q̄rit locū solidū q̄tinuitatis. in quo radicez. et floreat et fructū ferat. **D**aratē. fossiō. et cultū. **H**atōis et fossiōis q̄tuor sūt utilitates. in ḡne. videlicet t̄re apitio. elāe ad equitō. agri q̄mixtio. Et elāe q̄minutio. **C**ob suandū est ne lutosus ager aretur. nec si sūt nimis siccus. nā t̄ra q̄ lutosa tractat. toto fert̄ anno tractari nō posse. **A**rimis uō siccata plimū laboriosa est. et nō pot̄ q̄minui. ut oportet. **C**bi ager q̄ post longas siccitates sūt t̄bre leui p̄fusus ariet̄ p̄ triennū fieri q̄ sterilis affirmat. **A**ger fortis glutinosus. et ad ulterius erbis repletus q̄tuor aratōes requirit. **P**orroso aut̄. et mūdami et s̄balē t̄ram h̄nti sufficit forsam unā. ul̄ duabz aut̄ tribz ad plus aratōibz ē q̄tendus. **C**olibet triū ul̄ q̄tuor aratōibz fructibz addat et p̄portionalit̄ sui numeri q̄tatem. **C**uot̄ fruct̄ laboris excedit meritū in s̄stendū ē cultū. **S**i uō labz et utilitatē fruct̄ excellit. relinq̄ndū

est locus talis. **I**n locis siccis et agri maturi. **I**n hūidis uō seruis plandunt. **C**ui arando. crudum solū inter sulcos relinq̄d. sius fructibz derogat. t̄re ubitātē infamat. fecundior est em̄ culta exiguitas. quā magnitudo neglecta. **C**seruandū ē aut̄ ne int̄ sulcos t̄ra nō mota relinq̄at. et glebe sūt maleis dissipande. **I**n agro picitant̄ interiori. nisi colant̄ extrema. **C**bi lapidosus est ager. p̄ multas partes saporū turba collecta. purgari pot̄ et amari. **Q**uincus gram̄ et filices. et cetera erbe noque. f̄t̄q̄nti aratē de mense Julii. ul̄ lupinorū seminatē uicunt. **I**n t̄ris frigidis **de seminacōe.** **A**utūpnalē t̄pe s̄tūne oportet fieri s̄atōz. ut segetes aliqd̄ robōis ante yemis aduentū accipiat. **I**n calido uō et pigui agro differat s̄atō quantum pot̄. ne ip̄ t̄pe s̄tūna s̄atō. erbarū in utilū luxuria suffocet. **S**i hūidus nimis ager nō autūpno s̄ uere ferat. cui p̄cipue q̄petit faba ul̄ linū. q̄ radiabz epulsis sup̄flua hūitātē q̄sumit. **C**ūq̄ serunt̄ in uere. locis calidis maturus. frigidis uō seri q̄serant. **A**utūpnal̄ aut̄ s̄atō hūi actū q̄rit. **C**ules capi ul̄ aquosi et maturus. pigues uō seruis seminent. **I**n aquosi autūpnali t̄p̄ et mature ferat. **C**bi ager plimū piguis et ferax. nō seriē seml̄ ul̄ plies omī anno luxuriabit in spuria diūsarū erburū. q̄ postea sine magno labore nō pot̄ emendari. **C**omē tritici solo uliginoso post t̄rtiā s̄atōne in genus siliginis q̄mutat. **I**n quolibet semine duo sūt. virtus videlicet formatiua quā h̄t̄ celo. et substantia formal̄ q̄ figuratē recipi in plantā et plante organa. **C**om̄is seminatio fieri debet cū sem̄ ad

iutquū manus h̄t e celo. hoc autē
 est in p̄ma etate lune. q̄ iuuatur
 tūc calo hūido. r̄ iuuificō lumine
 solis. **C**omis satio q̄ fit cū sol abari
 ete in cancrū gradu' ē p̄fecta. Et
 autup̄nales tūc radicate mouebunt
 in debitā sue s̄be q̄titate. Vernaes r̄
 in matrice t̄re iacentes tūc pulula
 bunt. r̄ sole t̄pato coadiu'te germi
 nabunt r̄ florebunt ante t̄ps siccitatis
 extitue. **C**auendū ē ne ult' m̄surā
 semina iaceant agro. q̄ si fiat maal
 enta r̄ nō p̄ficiantia erūt. **C**atende
 dū ē ne que iactant semina sint cor
 rupta. s̄ ea optima sūt que anni nō
 excesserūt etate. **C**omū surtulloz
 r̄ frugū ḡna p̄lara s̄ tris tuis expta
 q̄mitte. In nouo enī ḡne semina an
 exp̄sitū nō ē spes tota p̄ponenda. **C**se
 mina locis hūidis ad quā siccitas dege
 nerat. **C**omia legumina feri uident
 in siccā terra. faba tantūmō in hūida
 t̄ra uibet spargi. **C**licet t̄patis agr
 is serendū sit tū si siccitas longa
 fuit. semina iacta nō min' in agris
 quā in oreis suabunt. **8 aqua plantarū.**
Aqua melior om̄ibz ad irrigandos
 agros r̄ maturandū letam ē pa
 ludalis. ul' fouearū ex pluuiis r̄ rozi
 bus q̄q̄gata. Confert etiā plantis aq̄
 puteorū r̄ foncū postq̄ eam calefecit
 splendor solis. **de letamine. r̄ stercoza**
toe. r̄ imutatione plantarū.

Nimis hūido r̄ pigui letamine
 plante s̄ba nascens r̄ putre
 dine infiat. Sapor fructuū imutat
 in peius. Et replet talis planta sup
 fluis solis. r̄ mollibz ramusculis in
 fecundis. **C**optimū letam ē fere
 om̄iū auuū r̄ q̄drupedū q̄ in uia cor
 ruptois ē. r̄ nondū caloze naturali
 de s̄titutū nec in cineratū existit.
Cletam plante naturā imutat magis
 q̄ cūz aial q̄ nutritē ex illo. **C**natura

plantarū mel' p̄ letam quā p̄ modū
 aliquē immutatur. **C**frigida r̄ hūida
 t̄ra optime p̄incensioz cespitū r̄ cine
 rem em̄datur. **C**stercoz q̄gestio suū
 locū tenere debet q̄ habundet hūoze.
 r̄ p̄ oloz horrenda aptozū q̄tatur
 asp̄tu. **C**Cineres loco letamis optie
 sp̄gunt in agris. **C**stercus q̄ anno
 regeuit satis est utile. nec erbas cre
 at. si uetustū est min' p̄c̄it. **C**Re
 cencia stercoza p̄sūt p̄tatis ad ubta
 tē erbaz. **C**Caris purgantia si aq̄
 dulcibz eluant reliqs mixta uicez
 stercoz obtinebunt. **C**stercorandi
 sūt agri sp̄ssi in colle. inc̄apo rariū.
 cū luna minuit. hoc enī erbis si s̄uet
 officet. **C**nō debet extiuo t̄p̄ p̄les
 cumuli letaminis spargi quā eo die
 poterūt exarari. **C**Non p̄c̄t uno
 t̄p̄ nimū stercozare. s̄ frequenter et
 modice. **C**ager aq̄sius plus q̄rit s̄co
 ris. r̄ siccus min'. **C**si letamis copia
 desit optie p̄ stercore cedit ut sabulo
 sis locis cretā. fridis uō argillā. cre
 tosis r̄ nimū sp̄ssis sabulū sp̄gas.
 h̄ enī segetibz p̄ficiat. r̄ vineas pulce
 rimas reddit. **C**ul' seminet lupini q̄
 cū ad debitū q̄ augmentū p̄uenerit
 eūtant. **C**luctū de fūdo lacuū r̄ pa
 ludū acceptū piguē r̄ fertilem fa
 cit agrū. **C**oio aut̄ quementissimū
 plantarū nutritū est letam ī palu
 de t̄pata r̄ hūitate p̄uēfacta nutritū
 r̄ quēienti stercoze q̄mixtū. **C**agri
 collū in partibz sup̄oibz plimū et
 sepe in medijs parū r̄ raro simandi
 sūt. in infimis uō simatōe nō eget.
de q̄zda p̄ncipis plantarū et opa
Septē sūt sine q̄z t̄oibz earum.
Snulla oio nascunt planta. videlicet
 t̄plex caloz. Circuli celestis loci r̄ se
 minis. r̄ t̄plex hūoz. s̄. matie semē
 lis. t̄re. r̄ pluuiarū de sup̄ uenien
 tū. r̄ aer q̄tinens. **C**plante opa sūt

ua alimto, auge & generare. Ven-
ter arborum est terra, in qua omnes in punitate
relinquunt. Arborum in figit radices
deorsum in terra, ut ex ea sic sicut nutri-
mentum suggat, quod ex eas in superficiem
terram sparserit, cito arefcant. Tertium
est arborum non semper augeri quod diu radi-
cus terre adheret, si omnium natura
quoniam stantem esse quantitatem determinatam in
duos terminos, maximi & minimi in
suo genere. Plante suggerendo per poros
habet nutrimentum, et de eo quod ex tunc casus
aspirum eleuat in gemis format omne
quod gignunt. Plante raras porosas
& calas habentes radices nutrimentum attra-
hant plus quam digerere possit, et ideo fru-
ctus gignant putrescentes, nisi superflu-
um humidum educatur. Omnis plan-
te magis habentes medullas per poros
transfusales nutunt ex ea, sed paruas
habentes medullas nutunt per poros di-
recte superius ascendentes. Coniunctio
ramorum ex habundantia nutrimenti & calo-
re solis arborum undique tangente qui
succum euocat ad extrema procedit.

Caro sine pulpa in fructibus a natura
creatur ut seminum in terra deinde ab eo fi-
met, et facilius qualescat. Arborum
plurimum fructum alternis temporibus profert an-
nis per nutrimentum defectum, et uirtutem ex
austas quam sufficientem nutre non possunt
ramos et fructum, nisi per convenientem req-
uem fuerit renouate. Omnis planta
quod ex semine oritur est siluestris, quod seminum
a siluestri radice procedit, et stipitem et
ramos trahit ut totum arboris uirtutes
acquirat, ut possit sibi simile generare.

Quia aliquid radix incidit, ex ea plurimum na-
scuntur alie quam plantam nutunt loco eius.

Si arborum uetusta, uel nimium supra
incidit debili pululabit, aut sola
gemma uel fungos producet. Silue-
strum arborum fructus sunt plures, set
minores et acroes, per nutrimentum sicut

tate, domesticarum uero sunt pauciores.
per set maiores et magis dulces per oppo-
sita ratione. Omnis planta mascula
pura quam femina pululatur per calidum forci-
moues, et eius folia strictiora sunt per
masculi siccitate. Quodam plantae
alias in pedibus in gignatur et fructu,
sicut corillus et caulibus uirtutes, et lolium
segete, in uix ferre omnes alias per
pnetabile amaritudinem eius. Tota
diuisay plantarum seu latere similis
plurimum canem oportet. Omnis planta
quatuor indiget, videlicet seminali,
humido terminato, loco quieti, aque
sine humore tepato nutente, aere
sibi simili et proportionali, ut optime
nascantur et crescant. Plante calidum
tempus uegetant in umbra noctis, et in
solis feruore lignescunt. Plante
yemali tempus humore in radiibus gignatur
que in estate dissipantur in ramos et
augent illos. Comia quod in superficie
terre nascuntur ex uaporibus de se ad super-
ficiem per tingentibus quunt. Fructus
montium saporosiores existunt quam uallium,
quod digestio meli completur in eis.

Uirtus est humorum de partibus plantarum.
per poros radices attracti, ad simili-
tudinem plantae digestiuo calore ter-
minat ad eam nutriendam. Radices
quod ad nutrimentum tractum sunt quod siles,
sed quod in fundum calorem uniuersum toti
plantae similitudinem cordis habent. Cor-
dulle in plantis sunt sicut nuda in aia-
libus. Modi creati sunt in omnibus
plantis multum medullofis et raris
ut retineat nutrimentum et spiritum ex quibus
eas augeri uiuere oportet donec
fuerit convenienter digestum. Cortices
in plantis sunt sicut corua in aialibus
non ex extensione uenarum, sed ex humore
freschi ex pulso ad superficiem gignatur.
Foliorum materia est humorum aquosus non bene
digestus aliquantulum cum feces treuitatis

mixt. qbz sagax natura fructus
 asupfluo solis feruore tuetur. —
Fruct' manā ē uapoz siccus uento
 sus ad ppetuandas plantarū spēs
 ab aīa uegetabili gñatus. **F**loz
 sba ex stiliōi gñatur hūdo pfcē
 digesto q pmo ebullies calore
 ortū fructuū aīcedit. **& plantatoz
 et gñone plantarum.**

Arborū & ceterarū plantarū
 qdā gñant' plantate qdā ex
 semine qdā p se gmixtione elem
 torū & uirtute celesti. **R**ami
 q sine radicibz plantant' si solide
 sūt sbe scāant' in ferius cū pang
 unē. ut facili aīhat nutrimentū.
Arborū cui sem' debile fuit meliū
 ex ramis aut radicibz q ex semine
 qualescit. **P**lante hūde aīque
 molles qcūqz mō t're infigantur
 de facili radices emittūt & quales
 cūt. **Q**uēcūqz plante cale sūt
 licet dure ramis in t'ram infixis
 qualescūt. qz earū calitas forit
 attrahit nutrimentū. **R**ami arborū
 solide sbe cū plantant' lacerati qua
 lescūt meli' q in cāsi qz poros ap
 tiores hnt qbz attrahūt nutrimentū.
Oms plante q aromaticos. calos
 & sigos hnt fructos queient' plan
 tant' in montibz. **E**as uō q solidos
 & hūdos fruct' ferūt mag' ggruit
 in ualibz plantari ul' seri. **A**rbo
 res parūū & debile sem' ferentes
 ex semine & ramis plantari & qua
 lescē posse. ex semine t'n plantatō
 piculiosior ē. & in longā nimis spe
 ratur etate. & siluestris ex eo na
 scit planta. **E**x ramis uō aīa qua
 lescit. & inde domestica nascit. nō
 siluestris si ex domestica planta fu
 erit ram' acēpt'. **A**rbores que
 sem' magnū & forte pducūt ex
 ipō melius quā ex ramis puenūt.

Arbores nullū ferentes fructū. ex
 ramis ul' radicatis plantulis qua
 lescūt. **S**i qserend' locus ab aīa
 lū rodencū accessibz nō ē tut' in
 aliq loco clauso p bienuū ramos
 ul' semina nutrirī oportet in t'ra
 soluta dulci & aliq tūlu scōrata.
 de inde ad loca disposita trāsserant.
Ois nouella planta frequē fossiā
 & t'pū magni caumatis irrigatō
 uiuet. **E**spacia int' arbores ul' iu
 tes suanda sūt fm arborū mag
 tudinē. & t'iarū gsuetudinē ap
 bata. **O**is planta in solo arido
 ul' decliu pfund'. & in hūdo ad p
 sso mūl pfunde plantet'. **S**i plā
 tato fit in t'ra cretosa. sabulū
 misceat. **E**t in sabulo creta. In ma
 cra uō plus letaminis apon' oportet.
Cū planta trāsserit. n'parua fuit
 eius celi qbz aīa stetāt cardibz op
 ponat'. **C**ū plantā in scrobe de
 ponis q de radicibz lesū in uenis
 amputabis. **C**ū plantat' ne t'ra
 nimis mollis aut sicca sit cauere
 oportet. pot' t'n sicca q mollis exi
 stat. **I**n aridis seu montuosis lo
 cis aīa yeme. In hūis uō seu ual
 liculosis in uere transplantatōes
 fiat. s; in t'epans utroqz t'pū queni
 ent' plantat'. **S**i ponedā sūt arborū
 semina p'cipua eligant'. & in se Jan.
 nō ampli qternis digitis sbe t'ra in
 gat'. **O**d si locus cal's & sic' fuit
 octubris ul' nouēbus in se ponūt'.
Rami q sine radicibz plantant' me
 lius qualescūt si in se ponūt' marci.
 cū iā coxtia se uiridis sicut in fu
 deit. aut & in se octubris. cū nodū
 uiuific' plāte sps fugā hūit ad
 radices. **R**amūculis q plantat'
 toz qnd' nō ē. nec alio more ue
 dus. **V**erū si dure solidēqz sbe sūt
 pderit si pars scādat in ferioz. et

in fissura inmutat lapillus. **Ra**
mi plantandi sic lecti, succosi, niti
di, gemis spissis & plibz oculati,
& ad unā matiaz sic redacti. **Ra**
mis plantandis q̄ nimis longi fue
rit, cū ponūt ap̄tiant agrue sū
mitates, & in quēuēnti longitu
dine relinquūt, ut in salice, vi
te, olua, & ceteris hīs silibus.

Quum insitōnū de insitōibus.

Omelior ē siliū in filia s̄m
gen̄, ut piri in purū, & uitis in
uitez. // In nimis duris styrite,
in agrua est insitō. q̄ in eū uenas
radicales inueniri mūt nequid,
s̄ in eo inq̄ parua ē duricia, et
multa succositas optie qualesat.

Curculi insendi sic steriles, suao
si, de nouo nati, gemis spissis et
plibz oculati, & ab orientali arbo
ris poci q̄ ex alta parte deasi.

Conuisitas in malis & piris & ceteris
fructibz, ab insitōe arborū elōe s̄pei
tota p̄cessit. **I**nsitō in magnis
arboribz qbz cortex grossus & piguis
ē, int̄ lignū & corticē fiat. In s̄bali
bus uō sic quēuēnti s̄asso ligno.

Licet insitō multis t̄pibz fieri possit
ea t̄n papua ē q̄ fit eo t̄p̄ q̄ gēme
inapuit ēē suspecte. **V**erū arbor
es gūmā pducentes, an quā ip̄a t̄
fluere incipiat quēuēnti īserunt.

Insitō ad bucellū fieri nō p̄t n̄ cū iā
cortex sepat̄ aligno. ē aut̄ optimū
scissū ab una parte bucellū apponi,
et uirgule sūmitatē relinq̄ donec
bucellū q̄ph̄ndisse uir. **I**nsitū plā
ta nut̄m̄tū astipite trahit t̄can
tū q̄ postq̄ qualuit raro p̄muctat
trūchū s̄b nodo aliqd̄ pululare.

Comis int̄o quanto inferior, tanto
melior, nam fructus magis dome
sticat, & melius qualesat.

de medicamūt arborū & terre.

Suetausta arborū scandant̄ ra
dices, & in fissuris lapides in
mittant̄, mell̄ at̄het̄ nut̄m̄tū, et
sic aliqui fiet̄ fertiles q̄s st̄ilitas
inuadebat. **I**nuētatis plantis p̄
absalcey ramoy redit̄ iuuent̄ nisi
iā puenerit ad ultimā senectutem.

Comis planta domestica s̄trac̄to cultu
silue s̄crit̄, papue si ad sabulositate
& arenositate quāt. **E**t ois siluris
domesticat̄ adibito cultū. **C**ultus
in domesticandis arboribz, in quēn
do & fimando ul̄ ad eq̄ndo nature ar
boris t̄rag, & in abst̄erfiōe s̄ymosoy
& s̄ypluoy, ul̄ in s̄it̄e q̄sistat.

Quod̄ ager in aliq̄ mala dispo
nēnt̄, sapiens agricola eū ad lau
dabilem dispoñēz inmutat. **I**n agro
nouali ad cultū redacto faciēda ē
extirpatō silurū styryū & radicū
q̄ omēz sugḡt̄ agri hūozē. **C**lonalis
ager plibz annis fertis ē, de inde
oportet adibere letam si ferax debeat
p̄manere. **V**l̄ n̄ sic pigissimū int̄poni
gete, p̄h̄i q̄n̄ cū s̄bā erbali & palea
ri, plante in eo late, aut̄ metunt̄,
aut̄ radicus euellūt̄.

Cū hūoz et
uuisific̄ sp̄s agri, p̄semia & plantas
at̄het̄, eisdē t̄ra destitunt̄, & det̄m̄tō
q̄scēs t̄p̄ ad agrū iterū reuocant̄,
uni eū, al̄t̄ tardius, s̄m q̄ ager &
agro fecundior inuēdit̄. **C**ūq̄ cū
labore & exp̄nsa uirtute p̄ficiunt̄,
n̄ gete int̄posita restaurū accipiāt,
dissoluit̄ & corrupūt̄. **S**inēctitas
cogit̄ d̄ salsa t̄ra s̄perū ad, post̄ au
t̄p̄nū plantanda ul̄ serēda ē, u ma
licia et̄ ybnus ybribz elluat̄, aliqd̄
n̄ t̄re dulcis ul̄ fluminal̄ arene s̄bic
endū ē si illi uirgulta comitimus.

Incertis t̄ris **de munitōibus.**
q̄ facile ruit, rix̄ fossatorum
parū pendentes. **I**n Rubica uō ul̄
glareosa t̄ra & s̄ilibz q̄ nō facile ruit,

^{pendere}
 plus fieri possunt. **U**bi multum necessitas
 munitio vinearum et aliorum locorum ex spi-
 nis solummodo plantatioes fiat. Vbi autem
 non est tanta necessitas, et lignorum habet pe-
 nuria pro igne et edificia, ex arboribus
 tamen fiat. **C**um sit aliqua plantatio spi-
 norum vel arborum pro sepes, iuxta tram
 post biennium recedant, ut pululent,
 et sepes ipsi essent. **Incapitulum regule manie
 tertium libri de agris.**

Opera frida, ventosa et sicca, et lon-
 ge ab omni humore, fetore, et stabul
 esse debet. eiusque debet auster esse ad usus.
Nihil utile est dum custodiendis frum-
 tis, quasi optime exsiccata inferantur or-
 reis, et aliquando in uicinis transmissa refri-
 gerent. **L**ocum in quo frumenta ponuntur
 non sit nimium excellens in frigore vel ca-
 lore, quia utriusque segetes corrumpit. **C**e-
 gumina si tarde seruntur, debet in aqua le-
 tamis madida seminari, ut acie gemi-
 nare cogantur. **C**ome granum quod pingui-
 tra oritur est pinguius, nutritius, et in pon-
 dere grauius, quod in macra nascitur est tra-
 riuus, frumentum et cetera genera, patenti cum
 potest letantur, et eisdem ubere inferunt lesio-
 nes. **L**ocis huiusmodi et aquis frumentum sepe
 degnat, et in lolium et anemum quae quirit.
Frumentum collis genero robustius est, si in su-
 re minus respondet. **C**omia grana pro-
 pter milium duci in stipulis suis quae ex-
 cussa seruantur. **C**omia quae tunc seruntur
 extimo, soluta terra requirit, cetera quoque
 refugunt, quia sola miluca si pinguis
 fuerit non formidat. **Incapitulum regule
 quarti libri, de uineis, et primo de quibusdam conibus.**

Omnis melle inueniat vinearum ua-
 rietates, in quibusque suae patrie mo-
 rem obfuerit, aliquando laboratorum eas
 paruantium parat de fectis. **C**elum
 mediocriter altitatis uitis desiderat, te-
 pidum magis quam frigidum, et siccum potius quam im-
 brosum, procellas nimium uentosque formi-
 dat. **A**glo uites sibi obiectas fecundat.

auster nobilitat. **I**n arbitrio itaque nunc
 est, de uino plus habere an mellis. **C**um
 pro largius uinum ferunt, colles nobilium.
Locis frigidis, a meridie uineta ponantur,
 calis a septentrione, tepatis ab oriente uel
 occidente. **L**oca natura sepe uulnibus mu-
 tat, et ideo earum genera quoniam uenienter aptent.
Plano loco uitis statuas quae nebulam sibi
 neant et pruinas. **C**ollibus quae siccitatem
 durat et uentos, pingui agro graues
 et fecundas, macro feraces et solidas, et
 frido et nebuloso eas quae uenit celeri
 maturitate proueniunt, aut quae duris ac-
 canis in caliginibus securi floret, ven-
 toso tenaces. **C**alo grani tenacioris et
 humidum, sicut eas quae pluuias ferre non
 possunt. **E**ligenda sunt genera quae profectio-
 uiciorum suorum genera loca diligunt his quibus
 durare non poterat. **P**lacida sane regio
 et serena, tunc generum omne suscipiet.
Industri uir probata diligat, et loca ta-
 libus mandet quae imitari possit ea unde su-
 munt. **S**olum ad uineas ponendas, et
 nec spissum nimis, nec resolutum, nec
 exile, nec letissimum esse debet, nec cape-
 stre, nec proceps, nec siccum, nec uliginosum,
 nec salsum, nec amarum, si quod in
 omni nimietates tepantem tenebit, et
 primum raro quod de prolo fuit. **A**d uineas,
 rudes agros, et maxime silures eliguntur,
 de terrior omnibus est in quo fuerit uineta
 uetusta, quo si necessitas coegerit pro-
 multis aratoribus, radices prius uinetae
 dissipent. **C**ois locus pastinandum prius
 impedimentis omnibus liberet, ne fessa terra
 post calcatu assiduo solidet.

De electioe plantarum uitis.
Plante uitis quae in mense octubris uel mar-
 cio absadunt ante meliores sunt
 quae quae alius tempore colliguntur. **D**e uinea
 nimis pingui cum in loco exili plantare
 desideras non sunt colligenda sermota.
Eligenda sunt pangenda sementa de uitis
 media v. uel vi. gemarum spatio aucteri

ut sola

precedentia. Summa flagela repudiem.
 p capue ai uinea in arboribz plantare
 uolum. s; r papui q de duro nascitur
 p frugifero no ponatur. **C**ertū feru-
 litatis uitis signū ē. si de duro aliq
 loco fructū arabit. r fetu impleuerit
 ramulos ex oi parte surgentes.

Cuno solo anno uitis fertilitas explo-
 rari nō pot. s; in q̄uoz cognoscitur
 uera gnōsitās sicutilloz. **N**ouellus
 palmes nichil hīs ueteris inq̄ frēns
 nod' exuberat debet eligi ad p̄gēndū.
de regulis plantatoris uitis.

Spīgus ē t̄ra maiora int̄ uites
 spacia relinq̄m. s; exilis angusta.
Non est uno gnē uitiū omē pastanū
 p̄ferendū. ne ann' iniquus gnū. un-
 demie s̄t omē excludat. **I**n aq̄sis
 locis post yemē. In sicis uō an yemē
 ualul uinea plantabis p̄pago du-
 tetur. **de insitāe uitis.**

Tunc uitis inserendus eligatur
 solid' q̄ humois exulēt alimto.
 n; ulla uetustate aut iniuria lace-
 rat' arefcat. **I**uxta t̄ra ul' s; ea uitis
 inserit. nā sup̄ eā difficile p̄phendit.

In ferendi sicuti solidi sūt. rotūdi gē-
 mus spissis r plibz oculati. ex q̄bz duo
 ul' tres insitū sufficiūt. **I**nsita uitis
 optime liget. r a sole r uentis tegim-
 to aliq̄ defendat. ne hū q̄cat. hic ad-
 urat. **C**ū calor t̄p̄us insitā uite in-
 uadit ip̄i p̄mulo tenuis humor ar-
 ca uespas debet frēnt' affundi. **C**um
 ḡm insite uitis accip̄ incimū. ad uito-
 rio alieu' pali debet adnecti. ne mot'
 aliq̄ fragile sarmā q̄s; etatē. **de**

Uineaz putatō **puatōe uineaz.**
Locis fridis post yemē. calis nō
 r tepatis an' r post q̄mode celebraē.
Cūferenda sūt leta. incorta debilia.
 sup̄flua. r malis locis nata sarmā.
In locis letis r clemētioibz altē licet
 uites expandē In exilibz aut extuosis

ul' de diuis humiliq̄ ē hūda. **C**onli-
 tudo ul' paucitas sarmtoz s̄m uirtutē
 uitis relinq̄t r soli. **C**etera sarmā
 q̄bz p̄mi anni fruct' p̄pendit. oīa reci-
 dant. r noua circūcis capolis r ramul'
 in utilibz dimittant. **C**uites multū fer-
 tiles inq̄bz frēns nodus exubeāt stricte.
 q̄ uō gēmas p̄ longa infnodia distu-
 lerūt largius sūt putande. **I**n uiti-
 putandis tria p̄sideranda sūt. fructuū
 spes. successura maties. r loc' q̄ s̄net
 ac reuocet. **C**uitis q̄ mature putat.
 cū pululat. r plā. magna q̄ sarmā
 p̄duc. **Q**ue aut' tarde putat' serius
 pululat. r fruct' plimos p̄fert. **P**ost
 bonā uindemiā stricte' puta. post exi-
 guā largius. **C**plimū p̄fert uiti-
 r papue nouellis si eis ablaq̄atis sup̄-
 uacue recidunt radices q̄s in sumo p̄-
 duant. **de fossicē uinearū.**

Celebranda ē fossio uineaz an' quā
 nimis gēme turgescat. q̄ si fossio
 rem aptus uitis oculus uideit cerabit
 spes magna uideit. **Q**ue florēt q̄stat
 non ēē tangenda. **F**ossio uinearū fiat
 cū t̄ra nō nimis mollis nec nimis siccā
 est. s; cū puluerigabil' medie dispois
 existit. **S**it aut' sardū ut uniuersa
 t̄ra moueat eq̄litate. r maxie iuxta
 uites. ut in ea nich' crudi soli rema-
 neat. q̄ rē uirga diligēs custos explo-
 ret. **de uuis et uino.**

Simul p̄gues q̄ mature frondibz
 p̄lata de nudent. r colligant' roze
 q̄ sup̄to r aere sereno uinū fiet poten-
 tius r melius duraturū. **C**ue lucide
 nō p̄gues. n; q̄ sup̄te potēci. nimis
 mature dulci acerte acerbū. aq̄se-
 aquosius uinū p̄ducūt. **C**ue r augm-
 to lune collecte. min' suabile faciūt
 uinū. **C**uū plibz ex cāis ledit' r tur-
 batur. uidelicet. Calore. ac frigore. fet-
 tore. tonitruis s̄tibz. terremotu. ac
 motu uasis. r australibz uentis. q̄nq̄

parū. rē modica q̄ia medicā curat.
q̄m mltū. rē requit forcia mediā
q̄ia. q̄m intantū q̄ el calor nāl in totū
extinguit. rē nullo mō cu curā pot.
quia mortuo nulla pot medicina p̄ferre.

Incipit regule quinti libri d' arboribz

Uacet q̄dā arbores d̄sideret r̄ cultū p̄p̄y.

Uaerē calidū. q̄dā fridū r̄ plimētē
parū. Et q̄dā trā piguē. r̄ q̄dā maciā.
in hoc t̄n̄ quēiūt q̄ omis trā in sup
ficie siccā. r̄ in uisceribz humectā re
grūt. **C**autūpnali t̄p̄. arborū oz de
nundare radices. r̄ aliqd̄ imponi le
tamis. q̄ p̄ plimētē fluxū coptis ra
dicibz apponet. **C**ad si nimū sabulo
sa fuit trā q̄grue recipiet cretā pi
guē. r̄ si nimis cretosa. sabulū appo
nat. **E**n pigui solo plus. in exi
min' arborū stipites eleuent acerra.

Plante arborū atq̄ q̄ posite fuerit
usq̄ ad trienuū nō putent. **C**ad ad
lescentia plantarū. usq̄ ad debitū
q̄plēntiā eaz solitate curandū ē. ut
stipes in ramos. r̄ rami in uirgas. et
uirge in frāḡ fructifera diuidantur.

Succedente aut senectute. recidatur
ab ea omis siccitas. r̄ ramoz supflui
tas. q̄os cū fructibz neqd̄ q̄mode s̄ste
tare. **C**ois arborū putatō q̄ncūq̄ a
t̄p̄ casus folioz fieri pot p̄ gelidū
accū. usq̄ q̄ inapuit pallulare.

Atendē oz ne spuria in arboze nata
aut iuxta stipitē ex radicez erūp̄
tia dimittant. si ea usq̄ ab initō am
putari. **E**rbas q̄ suaz radiciū ma
gnitudine arboribz obsūt plimū. ar
ca eas auelli q̄. **C**oi arbores umicu
losos p̄ferat fructus sup radices cre
bret trūc. r̄ in finamine q̄rtus ci
neus in figat. **C**ū arbores languet
cūt. eis ablagatis. altius dispositois
circa eas trā ponatur. **Incipit regle
libri sexti. de ortis r̄ herbis. r̄ p̄mo
de aere trā r̄ herū q̄ ortis quēiūt.**

Ortus desiderat aerē liberū r̄ tep
atū ul tepato pyemū. nam loca
nimie calitatis. aut siccitatis fau
dat. n̄ mltis pluuius ul irrigatibz
ad inuef. loca r̄ r̄t̄p̄ia mortificantis
friditatis tollerare nō pot. Et in locis
ūbrosis nulli ul modice utilitatis ex
sit. **O**rtus desiderat trā mediocrit
soluta. r̄ hūidā pot quā siccā. cretā
enī ē ortis r̄ eoz cultoribz plimū in
mica. **E**rte in nimis soluta trā nate
in p̄ncipio ueris optime qualescit. h̄
in estate siccant. **E**tely ortis positō
ē. ut sup se r̄iuū hāt q̄ possit p̄ quēien
tes sulcos cū opus fuit irrigari. **A**d
ortē q̄ celo demta s̄biacet. r̄ fontano
humoze paucit p̄p̄ ē ut lib sit. r̄ nul
lam serendi disciplinā requat. **T**errā
desiderat ortus piguissimā. p̄q̄ in al
tiore parte sui simū sep̄ hāt. cū sic
cus eū sponte fecūdet. Et ex eo semel
quolibet anno singula ortoz spatia
impinguēt cū seri ul plantari dele
bit. **E**si aut ortus domū pyemū.
longe tamen ab area sit. nam pulue
rē paleaz q̄ erbaz folia p̄forat r̄
ex siccit patit inimicū. **E**tely orti
positō ē. cū leuēt inclinata planiti
es. cursus aq̄ fluentis. p̄ spatia dis
creta deriuat. **de pastino ortorū.**

Partes orti sic diuidende sūt. ut
p̄ hec in q̄b autūpno seminabitur.
uerno t̄p̄ p̄stinent. Et q̄s semibus
uere q̄plebim. autūpni t̄p̄ debemus
efodē. ut utraq̄ p̄stinato de quoq̄
beneficio algoris r̄ solis. In uō pe
nuria trēni hābet. q̄cūq̄ t̄p̄ anni
trā int hūiditate r̄ siccitate inue
met eq̄lis. p̄stinaī pot r̄ stati seri
si optime fuit impinguata. **C**iacen
dum ē orti p̄stinaī po p̄fundū et
grossū. r̄ sup ipm sparso letamine
iterū minutati p̄stinet. r̄ trā cū
letamine misceat q̄rū pot ip̄lue

reducatur. *de seminatione ortorū.*

Locus frigidus autūpnal' satō matu-
rius fiat. verna tardius. In
calis nō autūpnal' seri. r̄ una matu-
rius fieri pot. Possūt aut herbe qm
ode seri sepati r̄ mixtū. ut in mixtū
satis euellant q fuerit transplanta-

de. cete nō ibidem suscipiat incmā.
Arte q̄ transplantari nō debet. rare. quō
trasserunt spūsius seri debet. **C**ave-
dū ē ne q̄ spargunt semina sic corru-
pta. Jōq̄ eligenda sūt. q̄ farina in-
terius hnt albā. r̄ q̄ mag' fuerit p̄n-
drosa r̄ grossa. **E**t in plibz earū sint
talīa q̄ nō excesserūt annū etatem.

Sepe puenit q̄ semina q̄tūcūq̄ sic
bona siacta fuerit nō nascant. ex
aliq̄ malicia corporū celestū imp-
dita. **E**t plinq̄ inuenit utile diuisā
semina siml' seri. ne tēpus aliau se-
mini qm̄ q̄m̄ ex toto trā d̄nudet.

Conum erbarū optima satō ē cū luna
fuit in augm̄to. sepe q̄ euenit ut nō
sit util' satō q̄ fit cū pcesserit in d-
fectu. **C**oms fere erbe q̄modē trāsp-
lantant cū aliq̄tūlū euerit. r̄ trā
nō fuerit nimis siccā. *diuinitas ortorū.*

Plurimū q̄fert ortis. si tā manibz
q̄ sarculo. erbe nō cue quocies
opus fuerit dissipent. ne melioribz
nutm̄ta s̄ducant. **E**t his q̄ plimū
nocet ortis ē de abulare p̄ eos ul'
trā mouere cū fuit nimis mollis.

Si trā auti nimū c̄tosa ē. misceatur
eidē sabulū ul' letaminis multitudo.
r̄ trā sepissime moueat. **E**t si ad eo
sabulosa ē. q̄ humoz q̄cept' nimis
facile resoluat. eidē misceat letam̄
r̄ creta. *de collectōe erbarū. floz fruc*

Arte p̄ abū tum r̄ radicū. ~
colligende sūt. cū earū folia
ad debū ul' q̄ puenierūt augm̄tū.
s; p̄ medicina q̄ colligere postquā
integritatē magnitudinis hnt an-

quā ipoz alteret' color r̄ cadat. ~

Semina colligunt' postq̄ eoz terminus
figit. r̄ existant' ab eis cruditas r̄ aq̄
sitas. **R**adices sumende sūt cū ad
est folioz casus. **F**lores colligē q̄
post aptoz integritā. an' extiminatez
r̄ casū. **F**ructus q̄dē sūt colligendi
postq̄ finit' p̄plem̄tū eoz ante q̄ sit
ad cadendū parau. **C**uecūq̄ colligūt
de crescente luna meliōā sūt r̄ magis
suabilia his q̄ colligunt' in ei' augm̄to.

Et que cūq̄ colligūt' in claro aere. r̄
meliōā sūt his q̄ colligunt' in dispo-
nitione hūitatis aeris r̄ incantate ipis plu-
ue. *de virtutibz erbarū.*

Erbe siluestres. domesticas sūt for-
tiores. r̄ minoris q̄tūcūq̄ sū plū-
mū. **E**t ex siluestribz montane sūt for-
tiores. **E**t ille q̄rū loca sūt uentosa et
sblimia sūt uerū fortiores. **E**t ille q̄rū
coloz sūt magis tūc' r̄ sapoz magis
apparens. r̄ odor fortior. erūt potenti-
ores in ḡne suo. **V**irtus herbarū
debilitat' post duos aut tres annos
sū plimū d̄suatōe erbarū. *floz radicū r̄ semū.*

Arte flores r̄ semina suanda sūt
in locis siccis r̄ obscuris. **E**t in sac-
culis ul' uasis q̄structa meli' suantur.
r̄ p̄cipue flores ne odor r̄ uirt' exaler.
Radices meli' in s̄tibz arena sūt. n̄
sūt radices que siccitate fuerit. q̄ si sūt
in loco siccō r̄ obscuro melius suabūt.

Semina porroz r̄ ceparū. r̄ q̄rūda
alharū erbarū meli' q̄ alit' in suis si-
ligs suabunt. **I**ncipit regule r̄
septimi libz d̄p̄tatis r̄ nemozibz. r̄ ipō
q̄dē acere. trā. aq̄. r̄ s̄tū prata desiderat.

Prata desiderat acere tēpatum.
aut fritam r̄ hūitā p̄ximū. nā
supflua s̄ctas ipedit ḡnatez h̄bay.
r̄ nimia caliditas aut siccitas omēz
uorē q̄sumit. **T**ertā desiderant
p̄igūe ad h̄bay copā. s; ad s̄aprosi-
tate regunt' mediocē. r̄ nimis p̄

magā, oīo refugat. **C**āq̄ desiderant
p̄cipue pluuiāle & calā, aut lacule
p̄gūe, s̄ agellida ualde ledunt. **C**si
tū optat̄ dep̄sā ubi q̄tinuo sit hūi
in clusus, nimis aut̄ p̄fund̄, nō ē apt̄
ad aliq̄s bonas h̄bas. s̄ ad palludales
in lipidās. **Quāli** fuit̄ p̄tā, p̄uānt̄ & renouānt̄.

Prata licet nāl̄ p̄ se p̄ueiat, fuit̄
ā ope magnali extirpatis nemo
rohis & aḡstibz locas. v̄l p̄planatis aḡ
ris aratis, & uicia cū fem̄ sem̄e latis.
Prata optime p̄uānt̄, si oīa impedi
menta q̄t̄neis uascent̄ tollant̄, & her
be grosse inutiles post magnas plu
uias radicit̄ euellant̄. **P**rata que
p̄lies urgant̄ estate, p̄lies fructificabit̄
& s̄cābunt̄ in anno. **P**rata uetusta
musculi radant̄ & steriba f̄tā p̄lies
arent̄, ac d̄ nouo serant̄. **Quali** fenū
colligat̄, ac fuet̄, & de utilitate ip̄i.

Fenū serandū ē t̄p̄z calō ac serē
no, cū aeris siccitas duratura
sperat̄, h̄be ad debitū p̄uenert̄ aug
mentū, floresq̄ p̄plenerit̄, nec ar
scere incipiat̄. **F**enū q̄mode s̄bitū
fuit̄, ul̄ s̄b d̄mo p̄paratū ne aq̄ in
eū intrare possit. **F**enū magne
utilitatis existit, cū ex eo, bestie la
borantes, ac oues toto t̄p̄z annū in
uere possit. **de nemoribus.**

Nemora ul̄ nāl̄ p̄uenit̄, diuisay
arborū s̄m uarietate n̄arū, sit̄
& aeris, aut̄ instituit̄ ab hoīe.

Cum nem̄ plantare intendit̄ ul̄ serere,
p̄sident̄ p̄mo sitū & nāz t̄re ac aeris
in quo facit̄ nem̄ cupit, easq̄ solum
p̄serat̄ arbores, q̄ illi loco queiat̄, et
tandem uotū instituentis ad impleū.
p̄p̄inquas ac distantes arbores plan
tent, s̄m p̄ amplū ul̄ min̄ ramos &
radices extendit̄. **Inapuit̄ regle
octauū libri d̄ uiridarius & rebz d̄lectalibz.**

Uiridaria q̄dā fuit̄ ex h̄bis, q̄dā
ex arboribz, q̄dā ex utrisq̄, vi

ridaria h̄barū desiderat̄ t̄rā macrā
& solidā ut h̄bas s̄biles & capillares
p̄ducāt q̄ p̄cipue usū delectat̄. **U**
iridaria circa se h̄re debet̄ odoriferas
h̄bas gnūz diuisoz, q̄ ad delectatōz
q̄ferat̄ ac salute, nā oīs odor ē d̄ie
suauissim̄ abz. **U**iridaria regunt̄
ameridie ac occidente arbores bonas
& raras, ab oppositis loca patula, ut
aurā delectablez nō nuteat, nā ūbra
malarū arborū ē nocua, supflua
ūbra ēgtudines gnāt, & auit̄ salubres
ablato sanitate corūp̄it. **U**iridaria
debet̄ fieri magna ul̄ parua, respectu
h̄ico ad nobilitatē, potentia & diuinas
d̄noz. **I**n uiridarius unūq̄q̄ genus
arborū in sua acie, sine admistione
alius p̄i d̄, ut delectatōz augeat
ac d̄core. **C**oigne arbores in uiri
darius distare ab inuicē uiginti pe
dibz in acie debet̄, parue decē, si acies
una ab altā p̄uat̄ si p̄licuit̄ plus distat̄.
Carborū acies in uiridarius fossorē req̄
rūt̄ exceptis malis, ut possit̄ diu
durare, s̄ int̄ unā & altāz aciem &
p̄tā queiūt̄. **I**n uiridarius nō d̄
q̄s supflue delectari, s̄ t̄ p̄cipue
cū seris n̄ctus q̄ sanstecit̄ rebus.
Uiridis, & decora munūtō circa ruris
h̄taacula, mltā delectatōz affert̄.
Cplimū delectat̄ agros h̄re magnos
& fertiles q̄rectos habeat̄ fines, ac
foueis ydoneis angant̄ & sepibz, bo
nasq̄ arbores circū hant̄, ac inuē
cus uis oportunitis, arboribz, fonte
ac fluentibz riuis, sit̄ exnat̄.
de his q̄ circa uites ac uīay fruct̄
Multū delectat̄ h̄re delectatōz p̄bet̄.
Munēa decora diuisoz bonoz ge
nerū uias ferentia. **C**nō oīa q̄ d̄
mirabilibz uīarū ab antiq̄s sūt̄ s̄p̄ta
p̄ experientia inueniūt̄ uera, nō tā
ab ociosis p̄tis oīo s̄p̄nēda, ne forte
uarietas t̄p̄m ac locoz, aut̄ imp̄tia

raro plantis experientē deapiat. **Opti-**
mū delectat hęc uina diuisarū colorū
atq; saporū q; nō defficiale fieri pōt. ac
uina medicinalia indigentib; satis in-
ueniuntē utilia. **de his que arbor-**
arbores delectationem augent.

Magne delectatōis ē hęc in p̄p̄is
locis bonarū arborū copia, et
gn̄m diuisarū. V̄q; diligēs p̄t fami-
lias unāq; deferre d; ul' curare q;
ab alio deferatur. et ea in ogruis or-
dinib; in serere ul' plantare. **Optimū**
delectat in sitōis hęc mirabiles, et in
una arbore generū diuisorū. et nō p̄t
familias diligēs h; p̄uere. **Optimū**
delectat arbores bene formatas et rec-
te stantes hęc, iōq; curandū ē ne tor-
tuose sūt, aut ramos nimis dep̄sōs
hant ul' deformes. **Consulte** mirabiles
in sitōis se hostendūt hīs q; tentat
plima experiri. **Optimū** arboris fructifere
scandat ramuscūlus, et res laxatua
puliūcata ul' cullibet coloris loco me-
dulle includat in eo, fruct' acqret et
uirtutē ul' colorē in dūsi. **de delecta-**

Optimū delectat **lib; ortorū et herb;**
Optimū hęc bene dispositū ac suffia-
enti in dūstria cultū. V̄q; p̄t fami-
lias diligētē p̄uere eū hęc in solo;
p̄gū ac soluto, cui fons ul' riuus
p̄ spacia discreta defluat, ut irrigatū
tot possit t̄p̄ magnū estus. **Optimū**
bonarū libarū comestibilū ac me-
dianalū in orto hęc delectabile atq;
utilimū est. **Incipit regule noni**
libri de animalibus nutriendis.

Angustissimis t̄p̄ib; uiuebat hōies
ex his solis q; nālī in cultū tra-
hebat. de inde p̄sequit̄ cepit uiuere
ex agricultura et pastoricia. Nūc uō
ex eisdē uiuūt, et ex scientiis scriptu-
rarū, et artib; infinitis. **Optimū**
gn̄m animalū domesticatorū, aliq; indi-
uer-sis regionib; adhuc fera cernūt.

Optimū equos aut de equis et equalib;.

Oequos emē uolet, expedit ut eta-
te, gen̄, formā laudabile, sanitatem
et egritudinē, hūitātē ac maliciā recte
cognoscat. **Optimū** equorū et cetorū animalū
in diuisas ungulas hūitātē ac cornu-
torū etas dentib; plene cognoscatur.
Optimū etas ita custodiendi sūt ut parū
egrent ul' nichil, aut alr fatigent,
ac bis indie fatū admittat si gn̄olos
pulos creare uolueris. **Optimū** p̄gnates
teneri debet nō mltū macre nec p̄-
gues, nec urgueant, nec fam̄ frigidū
tollerēt, nec int̄ se locis p̄p̄mantur
angustis. **Optimū** generose q; masculos
nutūt, alēnis t̄m̄ hūm̄mittat annis,
ut pullis copia puri lactis infundat.

Optimū mustarius q;q; annoz ēē d; ser-
femā binia p̄cipiet. **Optimū** tenēi
d; p̄cipue in loco montuoso, petroso
et siccō, et duob; annis t̄m̄ matrem
seq̄t ad pasua. **Optimū** pulli domandi
sūt, suauit̄ tangant in stabulo, et
frena teneant ibi suspensa ut asue-
scant tangi, et frena uidere. **Optimū**
equorū debet in die mūda tenēi, et
nocte lect' usq; ad genua fieri p̄gere,
maneq; colli, et dōp̄la tergi, ac oīa
m̄bra ei, de inde paruo passu ad
aq; duci, et in ea usq; ad genua spa-
cio longo tenēi, et cū redierit ante
q; stabulā intret, cura tergi ac op-
time desicai. **Optimū** eq; in p̄p̄ten-
tib; carnib; ē tenend' ut possit securi
egitari, nā p̄guedo nimia egritudines,
et nimia macies debilitatē induat.

Optimū sudat ul' fatū calefact' nō d; aliq;
comedē ul' potare donec copt', et pau-
lisp̄ duct' asudat atq; caldē sūd' libat.

Optimū equo utilis ē t̄p̄ calō copta linea p̄
muscas, et t̄p̄ frigidō lanea p̄ frigus.
Optimū etas et mougeratē equorū.

Optimū equo q; domari ac mougerari d;
p̄mā adhibeat frenū leuissimū.

cul iuxta sit melle ul' alio dul
ci liquore punctus. et leuiter ducatur
ad manum. de in sine sella suauiter
egret. et postea cum sella plana pla
na donec frenum et sella gete reci
pe ad suescat. **¶** Et cum freno leui et
sella leui pge assuet. et cum foris
freno si oporteat pducia ad agros
aratos hora frida rinstam ad tro
tandum. de inde ad galopandum bui
saltu. duci et incuitate plana fa
broz dz. ac si pea ubi sit strepitus
et tumultus ribi blande no ahy
retineat. donec talia timore desistat.

¶ Cu eq se habuit quiescent ad frenum
ad cursu assuesci dz sumo mane
seml qlibet septimana usq ad q
tam parte miliaru unu po ac po
stea spacio longiore. **¶** gñali pulcri
tudis bonitatis et malicie equoz.

¶ Quis pulc corp hñt magnu et
longu. et sue magnitudinu ac
longitudinu pportionalit oia mbra
respondet. **¶** Pilus badius scurus
apiluz hñt papiuus. **¶** Et hñs nar
res magnas rinflatas. et grossos
oculos audax nãle repit. **¶** Et
hñs costas grossas. et uentre aplu
ridorsu pendente. laboriosus ac sus
feres indicat. **¶** Et hñs ampla et
extensa garetta. et falces curbas.
in motu celer. et agil ee dz. **¶** Et hñs
uicturas curru nãle grossas. et
pasturalia curta. fortis ee censet.

¶ Et hñs curta curru uicturas bene
pilosas. et pilos eaz longos labori
osus existit. **¶** Et hñs maxillas
grossas. et collu curtu. no defacili
afrenat decenter. **¶** Et hñs uniu
sas ungulas albas. nãq duros pe
des hebit. **¶** Et hñs auriculas pen
dentes et magnas. et oculos geauis
lene ac remissus existit. **¶** Et au
anteriora crura sepe moueri uident.

maloru e moru. **¶** Et moues cauda
supi ac inferi mali e uici. **¶**
¶ infirmitatibus equorum.

¶ Agitudines acidunt eqs in capite.
In uentre. Interigo. In cruribus.
Impedily ac ungulis. aliqn ex hñguly.
et sepe negligentia ul mala custodia.

¶ Dolores accidunt eqs. aut ex supflui
tate hñoz maloru inuenis sanguis
rentoz. Aut ex uentositate ingre
diente in coz eq calefacti p poros
aptos. ul in intestinis ex uiscosis
hñozuly orta. aut ex supflua come
stione ordei ul alci filis tumefacti
in stomacho seu uentre. Aut ex sup
flua retente urine uescaci inflan
tis. his oibz gñale remediũ e. g. eq
p stabulu cu eq libere pmutat abire.

¶ Sal in aceto sufficiens infusu plimũ
ualet q omes tumefactoz incipient
indorso. **¶** In mltis equoz egitudinily
coctua ultimũ e remediũ. si dz dili
gentissime custodiri ne coctura pos
sit morderi ul aliq re fricat. quia
ex nimio plitu locu dentily usq ad
nervos ul ossa morder. **¶** Consulta sũt
signa qbz cognoscat in q parte cois
paciãt eq. et qbz pnosticari pot libitũ
et mox eq. q p regulas scripta sũt et
siml oia in fine tractat eqru. ioq
hic ea obmito. **¶** de bubus.

¶ Radus etatis bou sũt. qtuoz.
Prima uiculy. scda iunen
coru. Tercia bou nouelloz. Quar
ta uetustoz. **¶** Qui armtoz gge
emere uult. obsuare dz pmũ ut
sũt uace ad fructus ferendos etas
pocã integre q impfct. bene qpon
te. ut oia mbra sũt grossa. et inuicẽ
sibi respondeat. **¶** Armis bou uia
caru paranda sũt loca. hyeme ma
ritima. estate frigida et opaca mo
tana. **¶** Estabula bou. ee debet arena
ul aliq gñe lapidũ strata. aliqũtũ

deneya ut elabu possit hūq. r̄q̄ par-
te glaciale aliq̄ resistē d̄ obiectus.
Cauendū ē n̄ ne angustū stet. aut
feriant aut q̄arrant. ac estate
optime septe claudant. ne atabanis
r̄ aliis bestiolis q̄arent. d̄ n̄ his sepi
stram multū tenēi quo meli q̄es-
cant. Estate bis yeme seml̄ ducā-
tur ad aquā. **C**oues sani. fortes
r̄ agiles cognoscunt. q̄ facile se i-
mouēt cū tangunt ul̄ punguntur.
q̄ h̄nt m̄bra grossa. r̄ auriculas de-
natas. Pulcra aut r̄ fortes gn̄ale
cognoscunt. si oīa m̄bra grossa sūt.
r̄ sibi imit̄ bene respondēt. **O**uibz.

Oues bone cognoscunt ab etate.
Si n̄ uetule sūt. neq̄ mere ag-
ne. **I**te aforma. si ē corp̄e amplo.
lanā h̄nt m̄lta r̄ molle. uillos alios
r̄ densos corpore toto. **C**anitas o-
uū cognoscit. si ap̄iat earū oculi
r̄ uene sūt rubicūde ac sbales. sūt
sane. Si uō alle. ul̄ rubicūde ac
grosse sūt infirme. **I**te si capte in
pelle colli r̄ an̄ tracte uiz̄ thi posse
sūt sane. **I**te si capte si facie sūt in-
firme. **I**te si audact̄ uadēt p̄uiaz
sūt sane. si moleste capte incli-
nato egre. **C**oues protū annuz
m̄ r̄ foris sūt recte pascende.

Stabula idonea ouibz ea sūt q̄ nō
sūt in loco uentoso. Inq̄ sit solū
stram̄is ydoneis strati atq̄ peli-
uū ut mundari possit ab hūitate
urine. q̄ lanas corrūpit. r̄ ungulas
scabras h̄nt cogit. **C**opiosa ouibz
utilia sūt. q̄ in nonalibz ul̄ pratis
siccoibz excitant. palustria uō no-
xia. Siluria dāpnosa lanatis. Sal-
uō crebra q̄spio. d̄ p̄cis leuare-
fastidiū. **De apibus.**

Apes nascunt̄ partī ex apibus.
partī ex bubulo putrefacto.
Cipes optime sūt. parue. Vaie ac

rotundē. Sanuatis signa si sūt frequē-
tes in exanīe. r̄ similit̄. r̄ si op̄ q̄
faciūt ēq̄bibile est ac lenē. **C**oues
ualentū signa. si sūt pillose ac quidē
ut puluerūlente. **Inaput̄ regle d̄comi-
lib. 8 ingenius capiendis aialia fera.**

Oesiu auiū rapaciū nā ē ut sep-
sole. r̄ nūq̄ ul̄ raro sociate ince-
dāt. eo q̄ in p̄da nolūt sodalē. et
ab om̄i bz q̄bz insidiant̄ cognoscūt
instictu nature. atq̄ cū inimicum
sencūt. garrūt. r̄ fugiūt. ul̄ se q̄-
tum possēt occultat. **C**oues rapaces
si bonis abent̄ carnibz. r̄ hoīs q̄grus.
r̄ inguria nō fit eis. nec q̄ earū uo-
lūtate mittūt ad aues. Adm̄s raro
discedēt. **C**si d̄ns nō seq̄t uolūtate
ancipit̄. ul̄ alit̄ auis rapacis. set
in aliq̄ h̄iū agit. facile ipm̄ p̄dit. cū
sit indignantis nature. ac leuiter
irascit̄. **C**falcones tenendi sūt in eo
statu p̄guedis in quo inueniūtur
magis audaces. r̄ meli corp̄e aues.

Om̄iū rapaciū auiū. eademē fere
natura. **C**oues fere capiunt̄ cum
feris domesticatis. videlicet. ancipi-
tre. dusturre. falcone. yfmerilo.
Gurfalco. Aquila. Giuo. r̄ Giuenna.
Coues capiunt̄ reti bz diuisoz modoz.
videlicet ad panterā annates. reti
sup̄ flumine extenso capiunt̄ Grues.
Cigni. starne ac anseres. **I**te alio
reti anbes r̄ anates. in agris r̄ p̄-
aquis. **I**te parietibz colūbi r̄ turtu-
res. r̄ fere om̄s amule parue. **I**te
arolo parue aues. r̄ m̄lte mediocres.

Ite araneis parue aues. r̄ magne-
rapaces. **I**te quodā reti stricto et
longo. pernice. **C**oues uariis
capiunt̄ laqueis. in tra r̄ structis.
ac in arboribz circa nidos. **C**oues r̄
fere om̄s capiunt̄ uisco. videlicet
virgulis ul̄ uiminibz. r̄ funiculis.
ac fimbz inmiscatis. **C**oues om̄s

capri possunt balistis / r archis / r alus
 qbz dā modis. **C**estue fere capiunt
 canibz. retibz. laqueis. taulis ac fo
 uers / r alus qbz dā modis. **P**isces
 capiunt retibz diuisorū gūm. videlicet
 scorticaria in mari. tradisario in locis
 fluminū / r lacuū spaciosis. **R**uaribz
 in paruis ags. / r in magnis cū nauū.
Ite cado. / r negossa. **I**te in uallibz cū
 cogolaria / r degagna. / r cū gradellis
 / r paruis reticulis. **I**te cū castis / r ca
 uers. **A**mo spadernus / r calce.

liber duodecimus breuiologus Ruraliū
qmoderū. de his que singul men
sibus possunt in rure agi.

In superioribz libris plene tracta
 tū est. set neccio diffuse d omi
 bus que sūt in rure agenda.
 Et utile videtur memoriale qpendi
 olum facere / quo pat familias ad t
 rura pgens facile scire queat qd uti
 litatis / r delectatoris quolibet tpi face
 re possit. / r cū modū agndi singla ui
 dere uolet / in latōibz / r hpalibz tracta
 tibz ordine qgruo supscriptis facile
 inuenire ualebit. **de agendis in mīse**

Hoc mīse pcpue **Januariū.**
 In locis calis / loca hitabilis aeris
 / r uentorū / agrū tē ac situs bonitas
 ul malicia pot cognosci. licet locus tē
 patis / alius qbz dā mītibz meli discernant.

Ite locus calis curie atq domi satis
 qmode poterūt fabricari. / r optime
 possūt arbores pmatia domoz absadi.

Ite possūt noua stercoza paruari. et
 uetusta ad agros ac uineas trahi.
 / r faba / acercula. ac uicia seri. **I**te
 si agri nō sūt molles. po psandi. **I**te
 in locis calis uinee fimari atq putari
 possit. **I**te sorba. psica. nuces. am
 gdala / r pruna optime in seminario
 poni possūt / r arbores gūmose in seri.

et ortus sita nō sit madida fieri. **I**te
 in nouis pratis uicia / r herbarū semina
 spgi possūt / r salias ptice ac uina et
 cannetta / puuereis inadi. ac nemora
 / r oīs matia tā silurū q domesticarū
 arboz ignis resandi pot. **I**te oīa ua
 sa utensilia / r plaustra / r qcuqz in do
 mibz sūt qlectūqz sit tps hoc mīse /
 qmode sūt. **I**te aīalia cūcta dome
 stica emi / r siluestria capi possūt. et
 apes de loco ad locū ex portari qmode
 possunt. **de agendis in mīse februariū.**

Hoc mīse ac ceteris omibz bonitas
 / r malicia loci habitabil pot cogno
 sci. / r possessionū emi. ac domi / r qcuqz
 in ipā / r circa ipā agenda sūt possūt
 fieri. **I**te possūt letamiā ad agros
 uineas ortos / r prata de ferri / r cūcta
 fimari. **I**te possūt qmode agri psan
 di / r in eis faba / acercula uicia. / r qdā
 alia legumina seri. ac frūmīta siligo
 far. / r spelta rucari. / r de ipis aq deri
 uari. / r stramīta in eis qburi. **I**te in lo
 cis calis aduena / r ac seri. / r in tēpatis
 / r frigidis / faba. acercula / r uicia seri
 atqz robilia siue pxiū. **H**oc mīse locus
 hūmidis fieri d / r partim siue cultura / r
 ubi uinea ē plantanda. / r in locis calis
 / r siccis circa finē uult fit plantatio
 atqz infictō et. cū incipit ee gēme
 suspecte. ac nōdū aquoso s / r spisso la
 crimāe hūore. **I**te fit optime putad
 uinearū in locis tēpatis / r calis h nuy
 mlta ul felitas nimis intensq phibeat.
 q qlr facienda sit plene docet in libro
 qro de uineis. **I**te hoc mīse qmode
 formant uites / ac uitiffere arbores.
Ite hoc mīse amputandē sūt uitibus
 radices inutiles / ac fimandē **I**te plan
 tandē ac releuandē sūt uites / r in locis
 maritimus / r calidis fodiendē. **I**tem
 possūt hoc mīse circa finē flantibus
 borealibz uentis nō australibz aere se
 reno transualari debilia uina. / r qm

ut acorrupte fuerit. **C**ossunt et hoc mense cum terra non multum siccata vel mollis existit omnium arborum plantule ac semina seri. transplantari. ac inseri. et maxime si in cortice se uiridis sicut infanterit. **T**unc possunt arbores putari. et formari. et ab omnibus superfluis ramis siccis scrobosis et inutilibus liberari. **R**osaria et caneta noua institui ac plantari. **T**unc debet hoc mense si terra non est siccata vel mollis fieri ortus. scilicet ligoniam vel alii fodi. firmari. et ex omnibus generibus hibernarum que in uere terra mandantur seri. ut sunt. Alea. Atroplex. Anisum. Anetum. Apium. Absinthium. Arthemisia. Abrotanum. blattaria. basilicum. Cales. Cere. Feniculum. Gabuyra. liquilicia. lactuca. menta. porrum. papauer. petroselinum. pastinaca. spinacia. sinapis. satureia. scalligone. ac et medicinales herbe siluestres. possunt seri hoc mense in ortis et alibi. **T**unc hoc mense plantari ac percurari plantate possunt. et sic de uinum vel spinis vel alia materia sepes. fieri curari. agrorum uincet. atque ortorum. **T**unc hoc mense plantari ac seri possunt nemora ac salicaria et domesticarum que siluestrium arborum. **T**unc uindaria et herbarum que arborum ac cetera delectabilia que in octauo libro et clare sunt scripta hoc mense quomodo fiunt. **T**unc hoc mense armenta equorum et asinorum ac bouum. et oves ouium caprarum et porcorum. emi ac percurari quomodo possunt. et leporaria fieri ac piscane ut plene in libro nono tractatum est. **T**unc pauones. anseres et galline. atque colubae. que hoc mense circa finem calere incipiunt et cubare percurari debet. ut superius scripsi. **T**unc possunt hoc mense apes emi. et debet et plies fumigari. et ab omni putredine liberari. et mali reges occidi. et cetera

fieri que plenissime scripta sunt in tractatu priorum. **T**unc debet hoc mense ancapitres et falcones optime percurari. ac circa finem ei in muta poni. **P**ossunt et hoc mense capi fere bestie. aues et pulces uariis et diuersis ingenis super scriptis. **S**agendis in mense Martii. **H**oc mense locis tepatis optime perscanduntur agri. si in eis superflua humitas est et supra. et terra iam ad equalitatem inter humitatem et siccitatem peruenit. **T**unc seritur aduena. et cicer. et canabum circa finem. et faba in locis frigidis. et ite tepatis in inuito loco pigui. et in Ianuario facta sunt nunc rugat cum que tuorum foliorum existit. **T**unc runcat et hibernis mundat frumentum spelta et ordeum. **T**unc hoc mense serit mulica. et malum. panicum. et faxeoli seri possunt. **T**unc putant et in serunt uites circa in ciu et releuant. de inde ligoniam cum terra fuit tepata. **T**unc colligunt et plantant uites hoc mense. atque per pagant et renouant. **T**unc terra uana xant uina sereno aere ac borea flante. coquit et debilia ut fuerint meli ne uoluant. et optime implent uasa in penum frida posita et claudunt ut paru spiritum ne acetosa fiant. **T**unc hoc mense plantari. transplantari et curari fodi omnes arbores possunt. ac in seri que guma caret. **T**unc hoc mense pastmant orti. firmant. et in eis serunt omnia semina specificata in februarum mense. ac et cucurbitae. melones. cucumeres. et citruli. circa finem. ac et salua plantat hoc tempore ramulis in terra in fixis. **T**unc locis frigidis prata purgari debet. et tepatis et calidis custodiri. **H**oc mense precipue. percurari sunt equi et equi. boues et uace. verres et seroffe. ac facienda armenta et greges. et masculi feminis ad mittendi. ac domandi sunt

eq. ac boues. **¶** Tunc fumigandū sunt
leuēt apes. et purgandi sūt aluei
aūmiculis et omīs spurciæ. **¶** Tunc
hoc mēse anapitres et causturres in
muta magnis gabus sūt ponendi
et bonus carnubz nutendi. **¶** Tunc hoc
mense possūt capi bestie, aues et
pisces, nisi sūt tales, q̄ solū t̄p̄ibz
fridis ul̄ nūmū capiunt. **de agendis**

Hoc mēse p̄santur i mēse ap̄lis.

H pingues agri et hūidi q̄ diu
aq̄ tenet. et siccī fa uice arant.
¶ Tunc serit̄ q̄mode acer in locis fridi
et canabū et milia in locis tēpatis
circa p̄ncipiū. **¶** Tunc fit fossio in
nearū in locis fridis et tēpatis.
et uina nō debilia q̄mode t̄rasuasa
ri possūt. **¶** Tunc hoc mēse malapu
nica possūt serri. et ip̄a possūt in
serri. et ip̄s in oculū ut paladiū
aut. **¶** Tunc debet̄ om̄s arborū plan
tule hoc mēse ab aialū ingressū
diligent̄ cauēi. **¶** Tunc hoc mēse
q̄mode serit̄ cucurbite citoli, cu
cumeres et melones. et apū et ogi
mū. cappare et sp̄illū. et lactuca
et bleta et cepulle. et atriplices si
rigari possūt. ut paladius ait. **¶** Tunc
hoc mēse locis calidis t̄p̄ndunt̄ oues
et serocinis fet̄ signant̄. et arietes
ad mittunt̄ ad oues. et eq̄. et asini
ad eq̄s et asinas. **¶** Tunc colūbis lo
cas iā aratis danda ē esca. q̄ parū
in agris inueniūt. **¶** Tunc s̄m pala
diūm q̄rere sūt apes. et aluei pur
gandi. et papilionēs necandi q̄nē
habūdāt florentibz malus. **¶** Tunc
hoc mēse sicut alūs estauis m̄sibus
possūt capi bestie, aues et pisces.

de agendis in mēse gradū.

Hoc mēse pingues agri et q̄ diu
aq̄ tenet p̄santur cū om̄s
hibas p̄tulerūt. et earū semina nōdū
sūt maturitate firmata. et siccī p̄st̄

fa uice arari. **¶** Tunc oīa q̄ sata sūt
p̄e floret̄ n̄ tangi acultore debet̄.
¶ Tunc in locis fridis et hūctis nē serit̄
fazeoli. milū. et paniciū. **¶** Tunc hoc
mēse ut dicit paladius oratia cedenda
ē cū silua est om̄i frondē uelluta. **¶** Tunc
semiaaria fodit̄ assidue. et uinec sili
fa uice. ac et paniciū. **¶** Tunc in locis
p̄gelidis et pluuiosis putant̄ olec. et
eis muscus abradit̄. **¶** Tunc figs lupinū
stozandi agri cā semiat̄. aratro
nē debet̄ euertere. **¶** Tunc et mēse ut
idē scribit̄ locis calis implastrari p̄sic
p̄t. et citri arbor in serri. et sili ficus.
et disponit̄ planta palme. **¶** Tunc et
ortoz spacia q̄ p̄ autūp̄nū semibz
i plēda de stuant̄ aut plantis quēt
pastinare. **¶** Tunc h̄ mēse serit̄ couandū.
et apū. citroli. cucumeres. et melones
cucurbite. et carduus et radices et
ruta pangent̄. **¶** Tunc quozq̄ planta
t̄rassert̄ ut irrigatoibz aietur. et
optime caules. et cepe t̄rassert̄
hoc mēse. **¶** Tunc serit̄ portulaca. et quo
cūq̄ t̄p̄ serat̄ t̄p̄ calido solūmō nascit̄.
¶ Tunc hoc mēse locis maritomis et calidis
recidant̄ fena prius t̄n̄ q̄ exarsit̄.
Qd si pluuius in fusa fuerit̄. an q̄nti
debet̄ q̄ pars ip̄s fuma siccit̄. **¶** Tunc
hoc mēse castrari debet̄ utuli. et om̄i
celebrat̄ consura. **¶** Tunc coagulatur
lac et fit caseus modo p̄scripto.
¶ Tunc ut ait paladius debet̄ nē occidi
reges apū q̄s greci cestros uocat̄.
q̄ hoc t̄p̄ nascunt̄ in extremis fa
uorū partibz. **¶** Tunc papilioēs necan
di sūt modo p̄scripto. **de agendis i mēse Junii**

Mense Junii paranda ē area.
et ab om̄i stramine. fimo et puluē
optime purganda. **¶** Tunc serri p̄t̄ mi
liū et paniciū. **¶** Tunc ordei messis p̄
p̄mo recipit̄. postea circa finē t̄rū
q̄ messis explet̄ in locis calis et in
tēpatis incipit̄. **¶** Tunc in frigidissimis

locis q̄ maio p̄missa sūt facient.
 agros eq̄ p̄scandim. herulos locas
 ac fridis iunctalocabim. Colligam
 uicia fenu grecū refecabim ad pa
 bulū. **¶** Itē hoc m̄se pagenda ē le
 gumina messis. **¶** Ac r̄ faba luna
 minnente uellet. r̄ excussa r̄ refri
 gerata reponat. **¶** Lupin r̄ hoc r̄
 m̄se colligit. **¶** Ac pura ul mala r̄
 ubi ramos mltia poma densabē.
 int̄ legenda sūt oīa uitiosa. **¶** Hoc
 m̄se ram̄ punica p̄t̄ intra ficule
 uasculū claudi. ut ad ei magtudi
 nē poma reddat. **¶** Itē hoc m̄se r̄
 sic r̄ in iulio fit inictō q̄ d̄r empla
 stratō in p̄xis r̄ pomis. r̄ ficibus
 r̄ oleis. r̄ ceteris q̄bz in cortice p̄
 guis sūt existit. **¶** Itē hoc m̄se
 optime ferit. borago. r̄ portulaca.
 r̄ alie mlte h̄br̄ si possūt irrigatō
 bus adiuuari. **¶** Hoc r̄ m̄se secant
 optime prata flore p̄pleto. r̄ non
 exsiccatō. **¶** Hoc r̄ m̄se uituli recte
 castrant. r̄ caseū q̄ficiam. r̄ oues
 in frida regione tondem. **¶** Item
 hoc m̄se aluearia castrabunt. r̄ si
 mltū mellis habuerūt. r̄ mel q̄fia
 etur ac cera. **¶** Hoc r̄ m̄se noua
 egrediant examia. iōq̄ custos debet
 ēē sep̄ attent̄ ne fugiat. p̄capue r̄
 usq̄ in octauā ul nonā hora. r̄ sep̄
 debet h̄c aluearia p̄parata. r̄ ea col
 ligere debet. ac in suo loco collocat̄
 ut in suo tractatu septū ē plene.

De agendis in m̄se Julii.

Mense Julio agri p̄scassi s̄a uice
 arandi sūt. **¶** Ac locas tēpatis
 tritica messis. r̄ leguminū nodium
 explecta p̄plet. **¶** Itē siluestre
 agri utilime extirpant radiabz
 atq̄ uirgulis. **¶** Itē gram̄ r̄ silicē
 an caniculares dies optime discipa
 mus. **¶** Itē circa finē optime se
 runt r̄p̄ ac napi. **¶** Itē nouelle

uites mane ac uesp̄e caloze deposito
 debet effodi. r̄ ad usō q̄mine pulue
 ricari. **¶** Itē hoc m̄se arbores q̄ in
 mēse steterāt sectis messibz obu
 antur. r̄ circa ipas p̄ caloze fiat
 agregatō terre. **¶** Hoc m̄se locas r̄
 hūdis maculā fias p̄t̄. r̄ in feri
 circū arū. **¶** Ac etiā p̄t̄ iplasma
 tio celebrari. r̄ p̄rus r̄ malus locas
 hūdis in feri. **¶** Itē poma uitiosa
 q̄ ramos nimis honerāt debet legi.
¶ Itē p̄t̄ plantari talea arū si irriga
 tōibz ad iuuent. **¶** Ac locas tēpatis
 amigdala sūt colligenda. **¶** Hoc t̄p̄
 uacte s̄mittende sūt tauris. r̄ ari
 etes admittendi. **¶** Itē hoc m̄se circa
 p̄cipiū om̄ia prata secanda sunt
 in q̄bz h̄ba nō p̄us. maturitatē p̄ueit.

De agendis in m̄se Augusti.

Mense augusti sūt agri tertia
 uice arandi. **¶** Itē in sui p̄ncipio
 possūt feri post p̄mā pluuia r̄p̄
 radices r̄ napi. r̄ lupini ut uincas
 r̄ t̄as impiguet. **¶** Itē in p̄ncipio
 r̄ an̄ linū euellit. r̄ canipa cū ma
 turato coloze flauescit. r̄ ex his
 excuti possūt semia r̄ macerari si
 placet. r̄ alr̄ ut op̄ fuit parari.
¶ Itē circa finē ei colligitur melica q̄
 tūc inuenitur matura. r̄ sic colligit
 r̄ siccant̄. r̄ r̄egdunt̄ suandi. **¶** Itē r̄ nuc̄es r̄ c̄t̄
 locas fridis p̄p̄inant̄ uites. r̄ in fruct̄ arborū
 calidis p̄t̄ obubzant̄ uine. ne ui q̄matur sūt
 solis arefcāt. **¶** Ac r̄ agrestū fieri sumitur
 p̄t̄. **¶** Itē circa finē in locas calidis
 incipiunt fieri aparatus uindemie.
¶ Hoc r̄ m̄se possim̄ discipare frequenti
 aratē gram̄ r̄ silices. **¶** Itē hoc m̄se
 possūt iplastrari arbustra. r̄ p̄rus
 in feri. ut paladius ait. **¶** Itē hoc m̄se
 possūt inuestigari aq̄ ubi d̄ sunt. et
 p̄bari r̄ putei fieri. r̄ sili aq̄ ductus
 q̄mode fabricari. ut paladius scribit.
¶ Itē post mediū m̄sem optime ferunt.

caules, ut cū modicū qualuerunt transferant. *de agendis in mēse septēbris.*

Mense septēbris, asterne, aque ductus rputei q̄mode fiūt. *Et* pigus ag, r qui diu q̄suenit tene hūore, tertia uice arabit. *¶* **H**ūc ager hūidus planus, exilis fauice arat r serit. *¶* **C**onuglacies, nē p̄mū arandi fiūt r serendi arca agnociū. *¶* **N**ē agri stercozandi fiūt, s̄ in colle sp̄ssius, in campo rari, p̄cipue cum luna minuūt. *¶* **H**oc mēse ubiginosis locis atq̄ exilibz, aut fridis, aut op̄cis, arca agnociū triticū serit r helta dū serenitas q̄stat. *¶* **E**t in locis calidis nē serit linū, q̄ unū uulgariter dicitur. *¶* **E**t colligit r reponitur hoc mēse milica, q̄ aliqui saginā uocant. *¶* **E**t circa p̄ncipuz in alpibz seritur silligo, r circa finem eidem mēsis anno seq̄nti fit r messio eius. *¶* **E**t seritur hoc mēse circa initū lupinū imp̄guandi cā, r ubi creuerit eritat. *¶* **S**eritur r circa finē farago in stercozato loco, p̄buli causa. *¶* **E**t in locis tēpatis, arca p̄ncipiū q̄mode pampinatur uites, r frondibus de nudant, r post r mediū uindemie fiūt, r q̄cūq̄ ad uindemias spectat, et uue huande siccari, r sappa, d̄ frictū, r caroneū fieri. *¶* **E**t colligunt fruct̄ arborū q̄ tē maturitatez facent. *¶* **H**ūc p̄pauer serit calis locus r siccus. *¶* **E**t ortoz spacia q̄uere semibz iplenda fiūt, nē alte fodienda fiūt, r stercozanda de crescente luna. *¶* **E**t in p̄ncipio serunt optime caules, r circa finē, alea, anetū, r lactuca r bleta, et radices seri possūt in locis siccis. *¶* **E**t hoc mēse possūt prata noua formari, extirpatis p̄us radicibz, sp̄mū r fructecis atq̄ arboribz, r herbis latis r solidis. *¶* **E**t uetā muscu pur-

gari, r uetustissima corrupta arant r denuo prata noua formari. *¶* **E**t hoc mēse q̄uassant apes uetuste, r fit mel r cera. *¶* **E**t hoc mēse cū ancipitribz capiunt quales ac poides. *de agendis in mēse octubris.*

Mense octubris, possūt fieri p̄ncipiū r fossata canari. *¶* **E**t hoc mēse letamina portant ad agros, r seritur optime intēpatis locis, frumtū, silligo, ordeū, r helta, r far, lupinū, r linū. *¶* **E**t fit q̄mode r uindemia ubi nō ē facta mēse septēbris, r p̄cipue ab his q̄ maturum uinū h̄re desiderat. *¶* **A**c q̄diunt r diuersificant in colore ac saporibus uina. *¶* **H**oc extremo mēse ubi calis r siccus aeris qualitas ē, ubi exilis r aridus cāp̄, ubi collis p̄ruptus aut macer ponūt q̄mode uites. *¶* **E**t locis siccis, calis, exilibz, macris, arenosis, ap̄cis, q̄cūq̄ de pastinis, de uitis, ponendis, putandis, p̄pagandis, repandis, ul' arbusto faciendō antedicta fiūt, recti nē fiūt, u. i. exilitate glebe, ac aeris siccitate hybernis ybibus adiuuent. *¶* **H**oc mēse p̄cipue circa finē ablaq̄anda, r om̄is nouella uitis ut ampuent radices sup uacue, r si placida ibi ē hyens, uites relinquam aptas, si uolenta opim, ante quā ueniat gelu, si p̄frida, aliquantulū colūbini stercoz, arca uiticulas apponat. *¶* **H**oc mēse locis calidis r ap̄cis instituit oliueta, r seminaria fiūt, r oia q̄ ad oleas p̄tinebūt. *¶* **E**t riuu ac fosse purgantur. *¶* **E**t plantant cerasa, r p̄ri ac mali, r cetera arbores q̄ frigus nō timet, q̄mode plantari, r de loco ad locū transferri possūt, maxie in locis siccis r calis, et sorba r amigdala in seminaria r ponūt, r seia p̄mū sp̄gunt. *¶* **E**t hoc mēse fit pastinū ortoz serendoz

in uere. ac si ne serunt in ortis. &
alea. anetū. spinatia. plante cardui.
sinapis. malua. Sepulle. menta. &
pastinaca. Timū. organū. & capre
us. **Itē** blea in locis siccis. **Itē** dic
paladius q̄ p̄p̄rū uē satū nō trasser
tur ut crescat in capite. & assidue
circūfodit. **Itē** hoc m̄se tollit ap̄ly
mel sup̄fluū cū fauis. & om̄is cera
corrupta. **de agendis in m̄se nouēbris.**

Mense nouēbris. locis calidis &
seritur optime tricticiū circa
p̄ncipiū. & ordeū. & silligo. & rarta
finē faba in stipulis nō aratis. et
linū. atq; lenticula. hoc m̄se serun
tur. **Itē** hoc toto m̄se calis locis
& siccis. utiū ē posito celebranda.
& p̄pago recte ducet. **Et** locis fris
nouellas uites & arborū plantas.
artū fodere atq; op̄re quemet.

Ac ac de inceptis usq; q̄ t̄ra q̄gelet
uinea uet̄ que ē in uigo robusto
si integro truncho sit ablaqueata
fimo saacet. & angustus putata.
int̄ t̄rciū ul̄ quartū pedem atra
uiridissima corticis parte mucrone
feriat. ac fossa frequencius incat̄.
ut ibi materiā fundat q̄ reparetur.

Ac aut̄p̄nalis putato celebratur
in uitib; & arborib; maxie ubi t̄
perie puincie incatam. **Hoc** etiā
m̄se cū oliua cepit ēē uaria coll
gitur. & oliueta putant. & s̄m̄ita
tes nimis alte readunt ut plāta
p̄na fundant. q̄ si in nespulis fias
ac coctonis ē suandū. **Itē** hoc
m̄se ponunt q̄mode oliueta & serun
tur p̄fia ossa. & p̄ini calidis ac sic
cis regionib; & om̄ib; fere locis &
prunoz ossa. **Itē** hoc mense ser
tur castanea plantis ac semine.
Itē calidis locis & siccis ponunt plan
tas agrestes in serendas p̄rorum
& maloz. & mali puincia. & adnei.

et attri. & m̄spili. fia. sorbi. cerasi.
& mori taleas. & amigdali semina.
Itē hoc m̄se magne arbores trans
ferunt locis calidis & siccis. & apas
truncatis ramis. illesis radiabus
& multo stercore ac irrigatoibus
ad iuuent. **Itē** hoc m̄se maties
ad fabricā cedenda. ē cū luna d̄
crescat. **Itē** hoc m̄se arietes ad
mittūt ad oues. ut fetū p̄mi ue
ris fouere possit exortus. **Et** sili
yria ad capras ad mitti debet. **Itē**
hoc m̄se diuersimode capiunt silue
stres bestie. aues. et pisces.

de agendis in m̄se decēbris.

Mense decēbris. pot̄ serri faba. que
post yemē tantū nascet. **Itē**
ceditur optime matia p̄romib; & cete
ris op̄ib; ligneis faciendis. **Item**
cedunt silue ac rami sup̄flui arborū.
& sepes uirides p̄ igne. **Itē** cedunt
p̄tice p̄ uineis. & parant. & s̄iut pali.
& uinea sili p̄ uineis cedi possunt.
et ex uinumib; fieri possunt cozles. &
casti. & cauee. mltaq; alia utensilia
op̄rtuna. & sepes sicte. **Itē** h̄c m̄se
diuersis ingenis capiunt bestie
fere. & p̄cipue canib; t̄p̄z niuium.
Itē aues. auib; domesticatis & uetib;
diuersis ac uisco.

Exphat liber ruralium q̄modorū
deo gracias amen.

Laudetur uirgo maria amen.

[Faint, illegible text, likely bleed-through from the reverse side of the page. The text is arranged in several paragraphs across the page.]

[A faint red mark or stamp, possibly a decorative initial or a small seal, located in the center of the page.]

Littera citatoria.

Deo rex fortissim' alialiu' Ximo r lepori, bonā uoluntate. Cum omne genus
ferarū et oīs bestiarū cretū multitudē tā micā q̄ imicū nr̄e dnoīs subiage-
ant ipso r obediunt incontinent' sola rceptionis uulpecula contumax iuenit
que nr̄e potencie magnitudinē n̄ ueret nec reuētur. Eadē nāq; citata
multociens in nra nūquā uoluit curā cōparere, p̄ cui' excessibz sedes nra
tota est repleta q̄reus, et conuēntes de illa nūq; potuer' cōseq̄ roem.
Qua p̄ fidelitati nr̄e p̄cipiendo mādam' quann' ipam' uexatore curā debet
is ut p̄ sibi obiectis nr̄o se debeat cōspectu p̄sentare. Sij h̄t april.
Salt r galinis i iudicio Xensura. dat r c.

Fortissimo Regi regū dñanti omī gn̄i ferarū r bestiarū que sub celo sunt
magifico dño leoni. Ximus r lepus sui sui huiles q̄mendaciam ad uestigia
pedū oscula. Regalis magnificencie sumōs appires reuēdis r unis uulpeculā
et osculo suscipientes, ad p̄sequendū nr̄e iussioīs officū nobis i iudicium
uū forma nr̄i mandati cū idoneis testibz sijn aliq; tarditate uulpe ad uim
citari, quā i quadā sp̄tu ualde p̄rupta nimie altitudinis ultra horrenda
menalia que nec hōi facil' erat, nec ad eunda feris, inuēim' rebellionis
pot' q̄ obediētiē aiūm p̄tendentē. Cumq; ad locū tā arduū ascendē nō
possem' cū alēum nr̄m grauitas, r reliquū timor' grauaret, fidū r h̄de-
lem nr̄m focū dñm Caprū barbutū senē r circūspectū i oibz sursum
rogauim' ascensurū, qui nō egre ferēs nr̄arū p̄cū i stancia' ascendit
ad locū, ip̄ nāq; uulpi cōtare simulanti, ad uentū nr̄m exposuit, et
cām qui uix obtinuit, ut ex illa supereminenti nobis sp̄cula loquet
nedū ad nos uellet descendē mandāt regū susceptura, p̄ quādā tñ m
mūla emisso capite caualato, p̄rumpens i ūba q̄ nō ēēt ad curiam
citanda exceptōem duplicē allegauit, p̄mo q̄ gram se dicebat i firmi-
tam teneri, sc̄to q̄ rediens ad cor suū p̄ multis maleficiis dudū ymagi
religionis sublepat h̄itū, deo celi nō regi trax, ul ferarū ampli' ul de cito
responsura, r ideo reclusa i heremo p̄templans de dita redire nullaten'
p̄posuit ad actū, ymo cū multa instancia uolens cōdere de uicio i iu-
tem cē mutata, fratrem leporē de mtebat, ut ad ipam' ascendēt sibi reco-
ciliandā p̄p̄ mltā mala que fratri lepori r p̄p̄cū i iudicis irrogāt qui
saniori utens i sibi fraudulente r conciliatioīs grām curauit. Nos tñ
uolentes pleni de i firmitate coḡscē, frat' aliu' cui sensus i omī parte
mediante theozie i uenitur, urina sibi p̄cū p̄sentā, qua p̄sentata null'
i firmitatis sig' coguit, ymo erāt pot' sincerata sanū, eis, dñiq; atten-
dentes q̄ nul' p̄ficiēban' ibidem, ad uillam menonius que nō oīo mltū
distabat ibi p̄noctāē cōdidim' s̄ tot' erat ibi lano' canēs uillat' r plorat
que galli r galline ymebat' p̄ dās filis r filiabz cē quos uulpes ip̄
norauerat q̄ ab ip̄o loco declinauim', cū leta cū trullibz nō p̄cedēt, r cū tñ
siti h̄rem' p̄ quēdā dema lustra, ecce lupus placidū uulcu' nobis occurrit nolū
nos trahere i domū suā, quod frat' aliu' uenit' rēculauit, uillans i meis
auribz hoc secretū. Illa sūt fugienda hospicia que i iudic' h̄it' uilligia

