



Bos' Schoolatlas der geheele aarde

<https://hdl.handle.net/1874/331152>

P. R. BOS.

SCHOOLATLAS
DER
GEHEELE AARDE.

GRONINGEN - J. B. WOLTERS.

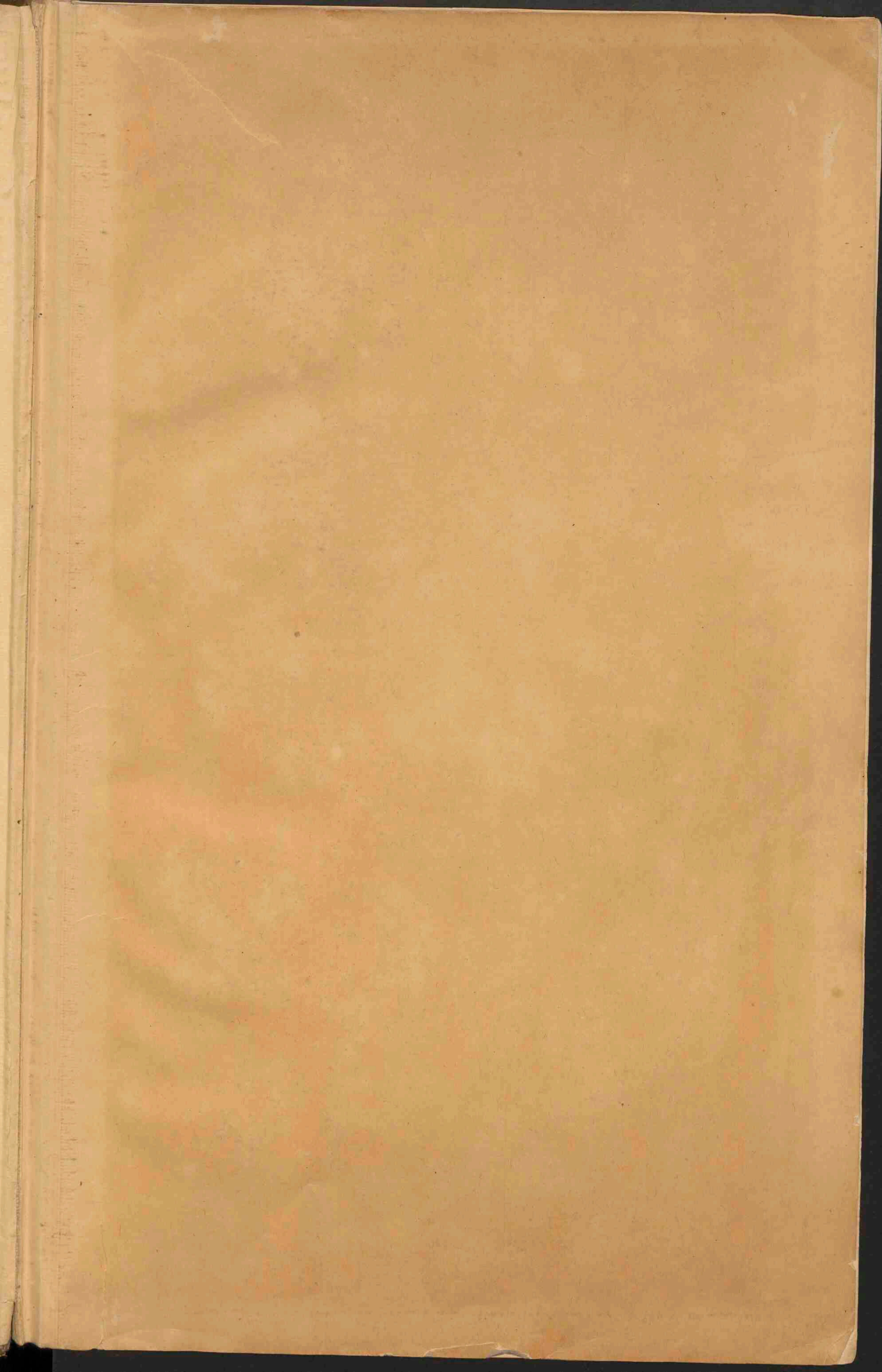

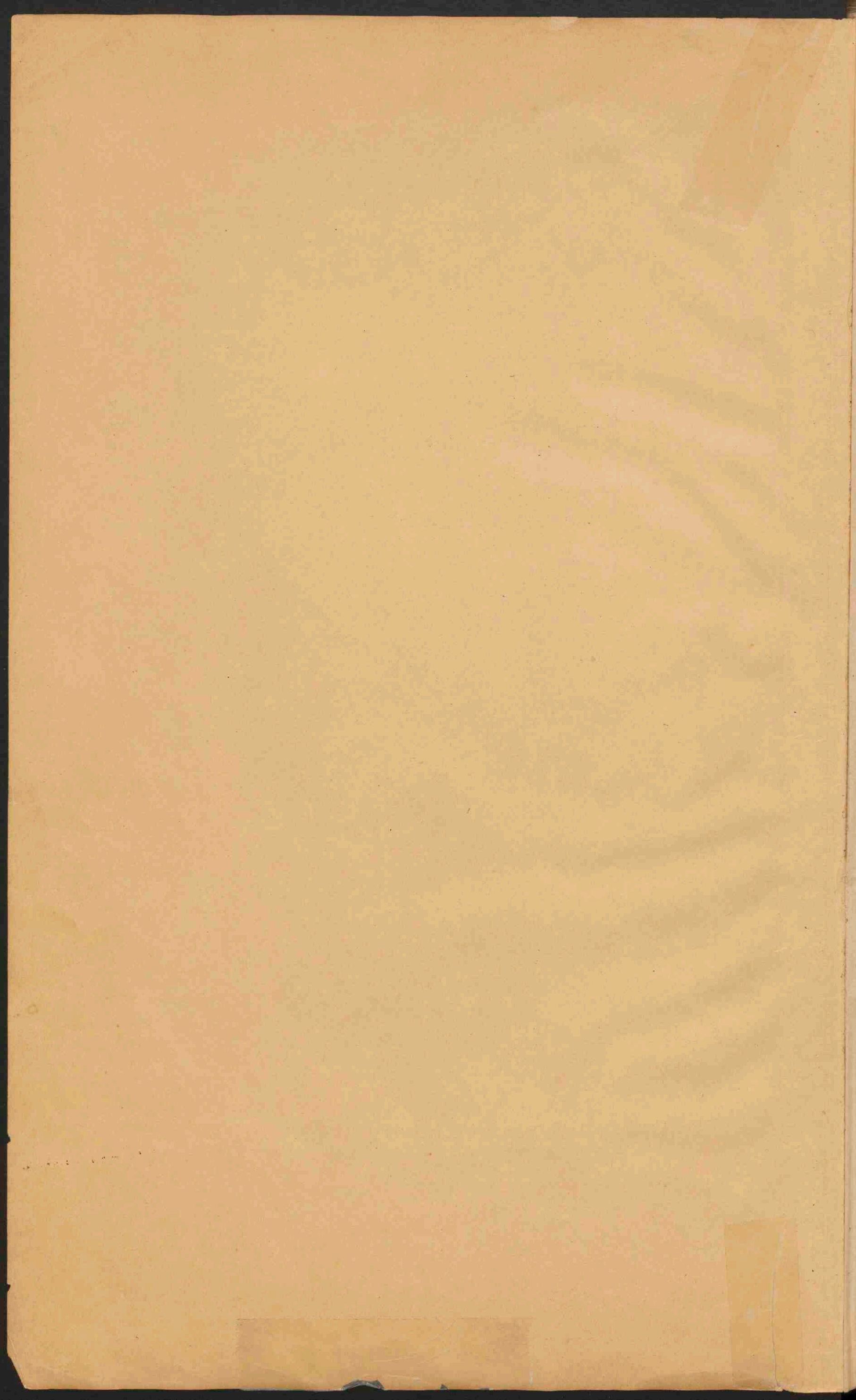

KAART: * VII *. A. a. 8

(1902)

W
Kort IV ontbreekt

B O S'

SCHOOLATLAS

DER

GEHEELE AARDE.

VIJFTIENDE, VERBETERDE EN VERMEERDERDE DRUK.

Arnoldus v. d. Oever. geboren 26 Mei 1943
Molenstraat 19 D. Kinderdijk. Z. HOLLAND
Z. H.
TE GRONINGEN BIJ J. B. WOLTERS, 1902.

UNIVERSITEITSBIBLIOTHEEK UTRECHT



4069 9401

BOS

SCHOOLATLAS

STOOMDRUKKERIJ VAN J. B. WOLTERS.

BERICHT VOOR DEN VIJFTIENDEN DRUK.

Hoewel het aantal bladen onveranderd is gebleven, mag toch feitelijk de vijftiende uitgave van dezen Atlas vermeerderd heeten. Het halfblad voor Azië (voortbrengselen uit het plantenrijk in China enz.) en het blad China, Voor- en Achter-Indië zijn uit dezen druk verdwenen en hebben plaats gemaakt voor een uitslaand blad, getiteld Zuid-Azië, dat op de schaal van 1:20 000 000 de geheele groote zuidhelft van Azië omvat, alzoo Voor-Azië, Zuid- en Achter-Azië, met inbegrip van Japan, welke laatste tegenwoordig zoo belangrijke land bovendien als carton op dubbel zoo groote schaal is opgenomen. Naar het Noorden komt de Siberische spoorweg op dit blad nog in zijn geheel voor. Verder is in deze uitgave nieuw ingevoegd een blad op 1:10 000 000, getiteld Middel-, West- en Zuid-Europa, aangevende de staatkundige verdeeling, de voornaamste spoorwegen, het punt waar de bevaarbaarheid der rivieren begint, de voornaamste kolenbeddingen, de visscherijen, de grenzen van eenige planten en de steppen; daarbij zijn als cartons opgenomen op grootere schaal: Londen en omgeving, de Industriestreek van Middel-Engeland en de Ruhr- Wüpper-Industriestreek. — Op het blad Soematra, Borneo en Celebes heeft een kaartje van de stad Palembang een plaatsje gevonden, als type van eene grootere Indische „stad.” De kaart van Java geeft de nieuwe staatkundige verdeeling; door hier het steeds aangroeiend aantal tramwegen weg te laten, meenden wij de duidelijkheid te bevorderen, die in de laatste uitgaven reeds iets te wenschen overliet. — Verder werden voor deze uitgave nog nieuw gegraveerd de kaarten van Groot-Brittannië en Ierland, Spanje en Portugal, beide op de schaal van 1:3 000 000, dus op dezelfde schaal als waarop Frankrijk en Italië reeds in de veertiende uitgave voorkwamen. Nieuw gegraveerd zijn ook voor deze editie de beide kaarten van Noord-Amerika. Het blad voor Nederland, bevattende een brok van den Rijn op de schaal van onze Rivierkaarten, werd voorzien van duidelijke kaartjes van de Havenwerken van Amsterdam en van Rotterdam en van de Haven van IJmuiden met de sluizen etc. Wie verder eenigszins nauwkeurig toeziet, zal nog bemerken, dat vele kleinere veranderingen, die wij meenden verbeteringen te zijn, werden aangebracht. Zoo zijn op de provinciekaarten van Nederland de grenzen door eene doorlopende kleur aangegeven, zonder deze bij de rivieren te doen ophouden, zooals tot dusverre geschiedde. Zonder dat de loop der rivieren minder duidelijk is geworden, springen nu de provinciegrenzen beter in het oog, iets wat ons nog altijd voorkomt zeer wenschelijk te zijn. Terwijl bij het opnemen van dorpen op de provinciekaarten tot dusverre alleen zooveel mogelijk de betreffende belangrijkheid daarvan had beslist, is nu een meer vast stelsel gevolgd, door de zetels der gemeentebesturen op te nemen. Bij het steeds groeiend getal locaalsporen en tramwegen is het onmogelijk den atlas in alle opzichten op het oogenblik van zijn verschijnen bij te doen zijn; zoo had b.v. nu reeds weer de Friesche locaalspoorweg moeten worden doorgetrokken tot Metslawier en een tramweg Zuidlaren-station Vries-Zuidlaren worden geteekend. — Wij gaven verder gehoor aan een reeds dikwijls vernomen verzoek, om hoogtecijfers op te nemen, niet alleen bij bergtoppen, maar ook bij verschillende punten langs de rivieren etc. Ook werden in de zee enkele dieptecijfers geplaatst; daarentegen werden de isobathen weggelaten, omdat de kaarten toch immers ook geen isohypsen vertoonen. De kaarten hebben door het weglaten van de gestippelde isobathen een rustiger voorkomen verkregen. Natuurlijk zijn de verschillende tinten voor de hoogte en de diepte behouden. Van de wenschelijkheid om de tinten voor de zeediepten weer om te keeren zijn wij nog niet overtuigd: de keus van die tinten is eenvoudigweg conventioneel en heeft geene diepere beteekenis. Van eene volkomen vaststaande usantie kan in dezen nog niet worden gesproken, en waar nu het in den veertienden en ook weer in den vijftienden druk gevolgde stelsel bepaald in duidelijkheid staat boven het andere, zagen wij nog geen voldoende reden om het onze te laten varen. — Eene verandering van ondergeschikt belang, maar toch van eenige beteekenis, omdat de kaarten er zich netter door voordoen, is het inkrimpen van de titels en verklaringen tot een meer bescheiden omvang. Verder spreekt het vanzelf, dat alle bladen zoo nauwkeurig mogelijk zijn nagezien. Voor de fouten, die onze aandacht ontsnapten, vragen wij verschooning. Hinderlijk zouden bij het binden kunnen zijn een paar vergissingen in de volgnommers der kaarten; wij deelen ze daarom hier mede. Skandinavië, als XXII genommerd, had het cijfer XXIV moeten dragen, en Noord-Amerika natuurkundig had niet het volgnommer XXXIX, maar XXXVIII moeten hebben.

Wij betuigen onzen dank aan hen, die ons enkele opmerkingen deden toekomen en verder aan den Uitgever en den Lithograaf-Drukker, die als altijd krachtig medewerkten om deze uitgave boven den vorigen druk te doen staan.

LIJST DER KAARTEN.

- I. **Wereldkaarten** (Westelijk en Oostelijk, Land- en Waterhalfrond).
Noordpoolstreken, Zuidpoolstreken.
Klimaatprovinciën.
- II. **Koloniën en Wereldverkeer.**
Menschenrassen op aarde en Zeestroomingen.
Dichtheid van bevolking op aarde.
- III. **Isothermen voor Januari.**
Isothermen voor Juli.
Isothermen voor het Jaar.
Isoamplituden.
Isobaren voor Januari.
Isobaren voor Juli.
- IV. **Europa** natuurkundig.
- V. **Europa** staatkundig.
- VI. **Middel-, West- en Zuid-Europa.**
 Verkeerswegen, Kolenbeddingen, Visscherijen, (met drie bijkaarten: Industriestreek van Middel-Engeland, Ruhr-Wüpper-Industrie streek, Londen).
- VII. **Kustvormen van Europa.**
 1. Wadden- en Föhrenkust van Sleeswijk. — 2. Kust van Gascogne (Duinen, Etangs). — 3. Podelta en Lagunen. — 4. Duitse Noordzeekust (Waddenkust met riviermonden). — 5. Duitse Oostzeekust (Haffen). — 6. Zuidrussische Limankust. — 7. Ria's-kust van Galicië. — 8. Noorweegsche fjordenkust. — 9. Italiaansche boogkust. — 10. Dalmatische kust. — 11. Finsche scherenkust.
- VIII. **Europa: Volksstammen.**
Europa: Dichtheid van Bevolking.
- IX. **Nederland: Grondgesteldheid.**
- X. **Nederland: De Havenwerken van Rotterdam.** — De Havenwerken van Amsterdam. — De Neder-Rijn boven Driel. — De Haven van IJmuiden.
- XI. **Nederland: Kaarten en Profielen, betrekking hebbende op den Zuidplaspolder, dienende ter verduidelijking van den waterafvoer uit het Polderland*).**
Nederland: Hoogtekaart.
- XII. **Nederland: Overzicht en Verkeerswegen.**
- XIII. **Noord-Holland, Zuid-Holland en Utrecht.**
- XIV. **Groningen, Friesland, Drente en Overijsel.**
- XV. **Gelderland en Noord-Brabant.**
- XVI. **Zeeland en Limburg.**
- XVII. **Alpenkaart: Hoogtekaart.**
Alpenkaart: Staatkundig.
Geologisch kaartje van de Alpen.
- XVIII. **Duitschland** natuurkundig (met eene bijkaart: Geologisch kaartje van Duitschland).
- XIX. **Duitschland** staatkundig (met eene bijkaart: de Thüringsche staten).
- XX. **Zwitserland.**
België en Luxemburg.
- XXI. **Frankrijk** (met twee bijkaarten: Corsica, Steenkoolbeddingen en Taalgebieden).
- XXII. **Oostenrijk—Hongarije en Roemenië** (met twee bijkaarten: Staatkundige verdeling van O.-H. De volksstammen van O.-H.).
- XXIII. **Rusland.**
 XXII (moet zijn: XXIV). **Skandinavië.**
Denemarken (met drie bijkaarten: IJsland, Bornholm, de Fär-Öer).
- XXV. **Groot-Brittannië en Ierland** (met eene bijkaart: Graafschappen en Steenkoolbeddingen).
- XXVI. **Spanje en Portugal** (met eene bijkaart: Regenheerigheid en Steppen).
- XXVII. **Italië** (met eene bijkaart: Spoorwegen in Italië en het Alpengebied).
- XXVIII. **Staten van het Balkan-Schiereiland.**
- XXIX. **Azië** natuurkundig (met twee bijkaarten: Klein-Azië en Syrië).
- XXX. **Azië** staatkundig (met eene bijkaart: Dichtheid van bevolking).
- XXXI. **Zuid-Azië** (met eene bijkaart: Japan).
- XXXII. **Insulinde.** De Molukken; de westelijke Kleine Soenda-eilanden.
- XXXIII. **Java** geologisch.
Java natuurkundig; Straat Soenda.
Java staatkundig.
- XXXIV. **Soematra, Borneo, Celebes.**
 Palembang.
- XXXV. **Afrika** natuurkundig (met eene bijkaart: De Nijldelta en Sues).
- XXXVI. **Afrika** staatkundig (met eene bijkaart: Algerië en Tunis).
- XXXVII. **Afrika: Verkeerswegen; — Nijldal beneden Sioet; — Zuid-Afrika.**
- XXXIX (moet zijn: XXXVIII). **Noord-Amerika** natuurkundig, (met twee bijkaarten: Kolenvelden in de V. St. — Mississippi-mondingen).
- XXXIX. **Noord-Amerika** staatkundig (met eene bijkaart: De Noordoostelijke Vereenigde Staten).
- XL. **Noord-Amerika: New-York; — Verkeerswegen van N.-Amerika; — Groei van Chicago; — Kust ten N.O. van Portland; — Belangrijkste landbouwproducten der V. St.; — Kust van N.-Carolina.**
- XLI. **De Vereenigde Staten van Amerika en Mejico.**
- XLII. **Zuid-Amerika** (met twee bijkaarten: Curaçao. Belangrijke nuttige planten).
- XLIII. **Suriname** (met bijkaart: Suriname geognotisch en Nederland op dezelfde schaal), **Guyana, Middel-Amerika en West-Indië.**
- XLIV. **Australië** (met vijf bijkaarten: Open ringrif-eiland. Gesloten ringrif-eiland. Krater-eiland met wahrif. Strandrif. Zuidoostelijk Australië).

*) De Zuidplaspolder (4355 HA.) is 1828—'39 drooggemalen. De bodem ligt gedeeltelijk 4.80, gedeeltelijk 5 M. — AP. Het zomerpeil werd bepaald op 5.61 en 5.81 M. — AP. Langs den ringdijk is, behalve tusschen Moerkapelle Waddingsveen, eene ringvaart gegraven. Het peil, waarop de plas vroeger werd gehouden (Zuidplaspel), lag 1.53 M. — AP. Het water wordt nabij Kortenoord op den IJsel geloosd. De molens zijn ingericht om te kunnen malen tot op eene hoogte van den middelbaren vloed op den IJsel, d. i. 0.90 a 1.03 + AP.

Daar de Zuidplas vóór de droogmaking het water ontving van een molen van den Wollefoffenplas en ook de droogmakerijen van den Eendracht- en Tweemanspolder het recht hadden, het water van hunne ondermolens over den Zuidplas te brengen naar de bovenmolens aan de Rotte, was men niet vrij in de regeling der bemaling en moest een tusschenboezem worden gemaakt op de hoogte van het voormalig Zuidplaspel.

Voor de bemaling zorgen 30 windmolens en 2 stoomgemalen.

Vier molens te Waddingsveen en vier aan den Kortenoord brengen het water ter hoogte van 2.14 M. op in twee afzonderlijke benedenboezems, dus van 5.81 tot 3.67 M. — AP.

Vijf molens te Waddingsveen en vijf aan den Kortenoord brengen het water uit de benedenboezems in een gemeenschappelijken boezem, gevormd door de Ringvaart, welker peil is 1.53 M. — P.

(Later is een dezer vijf molens te Waddingsveen verplaatst als benedenmolen onder Nieuwerkerk a/d IJsel).

Zeven molens brengen het water uit de Ringvaart op een lagen bovenboezem, 1.28 M. boven 't peil der Ringvaart, dus van 1.53 op 0.25 M. — AP.

Vijf molens brengen het water van 0.25 — AP. tot 1.03 M. + AP. in den hoogen boezem, van waar het door eene uitwateringsluis op den IJsel komt.

Al deze 12 molens staan nabij Kortenoord.

De beide stoomgemalen werken geheel afgescheiden van de molenboezems en brengen tezamen het water uit den polder in den hoogen bovenboezem. Het benedenstoomgemaal brengt het van 5.81 tot 2.61 M. — AP. in een tusschenboezem, waaruit het door het bovenstoomgemaal wordt opgemaal tot in den hoogen bovenboezem. Deze tusschenboezem heeft door een' duiker onder de Ringvaart door gemeenschap met het bovenstoomgemaal.

Thans geschiedt de bemaling geheel door stoom.

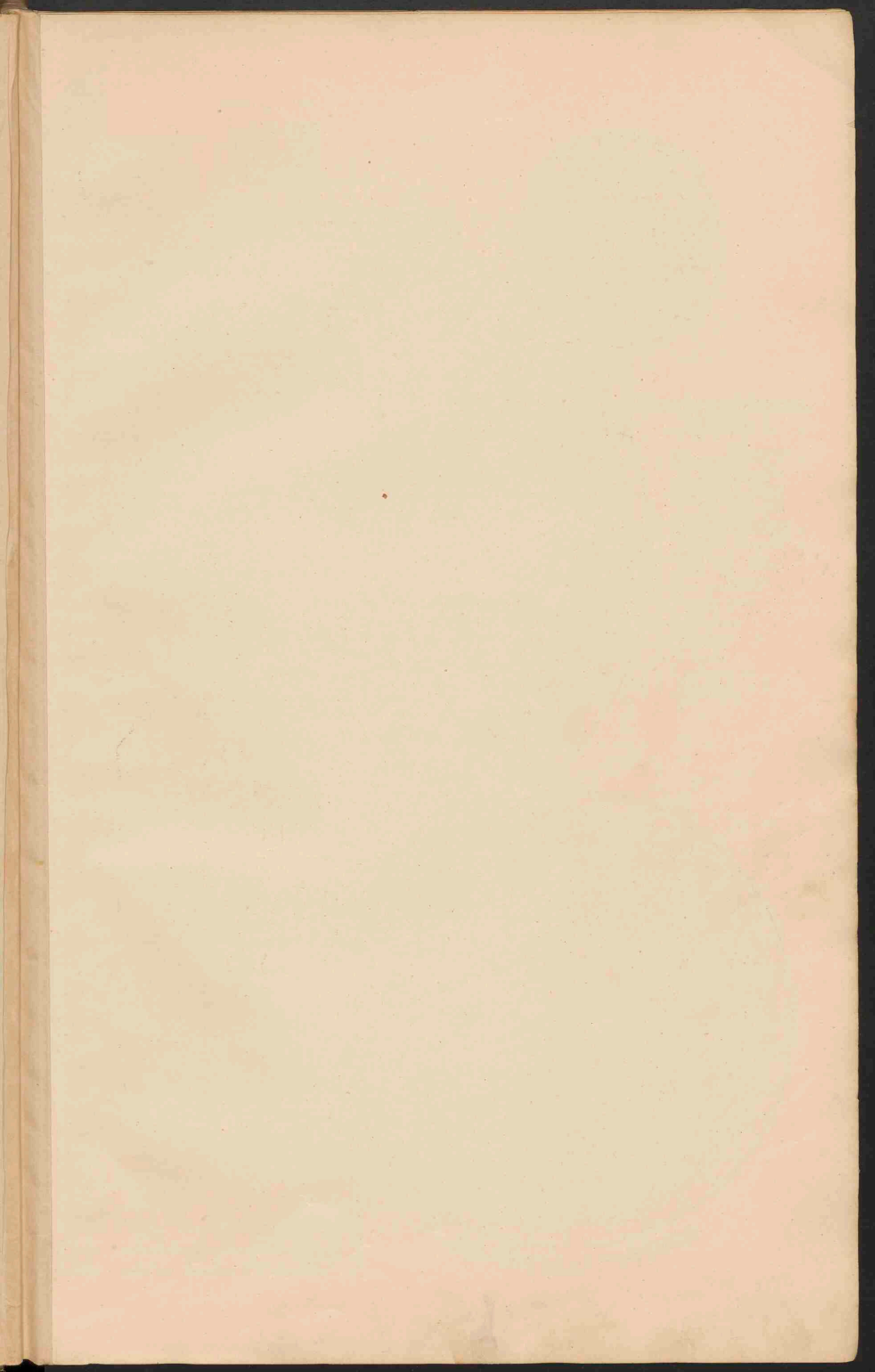

Hooftgordels.

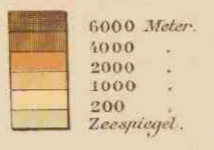

Dieptegordels.

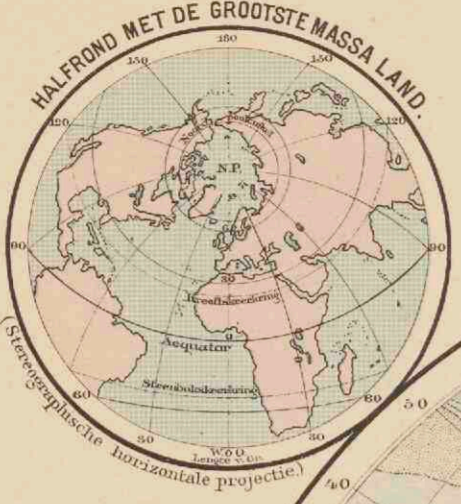
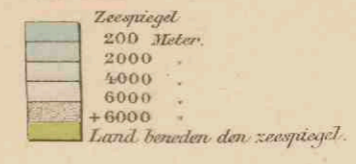

WESTELIJK HALFROND.

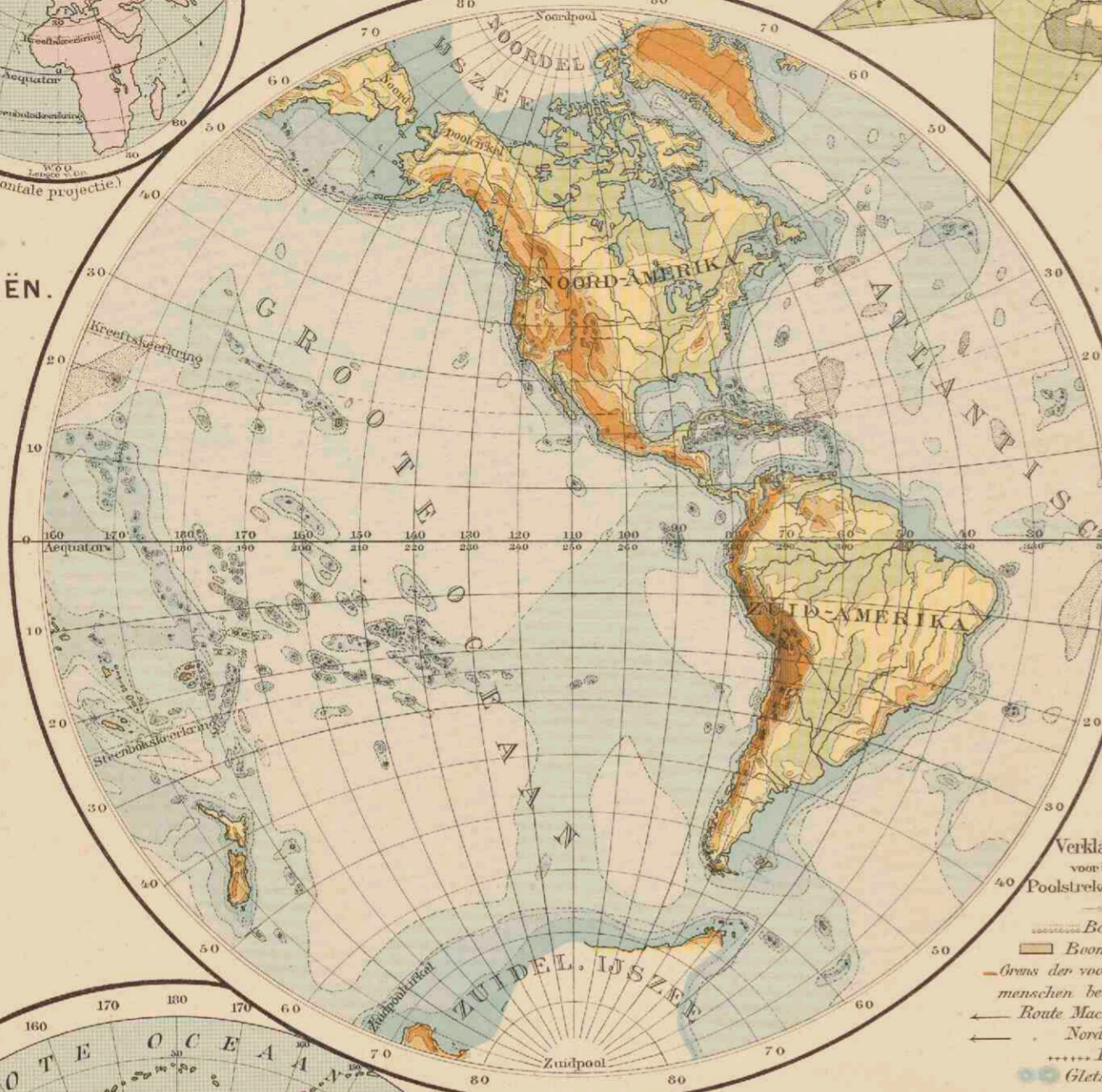

OOSTELIJK HALFROND.

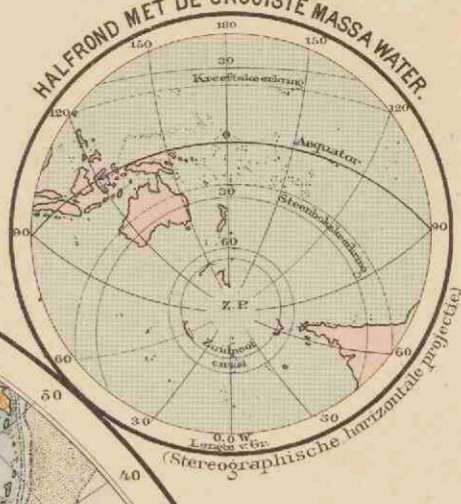
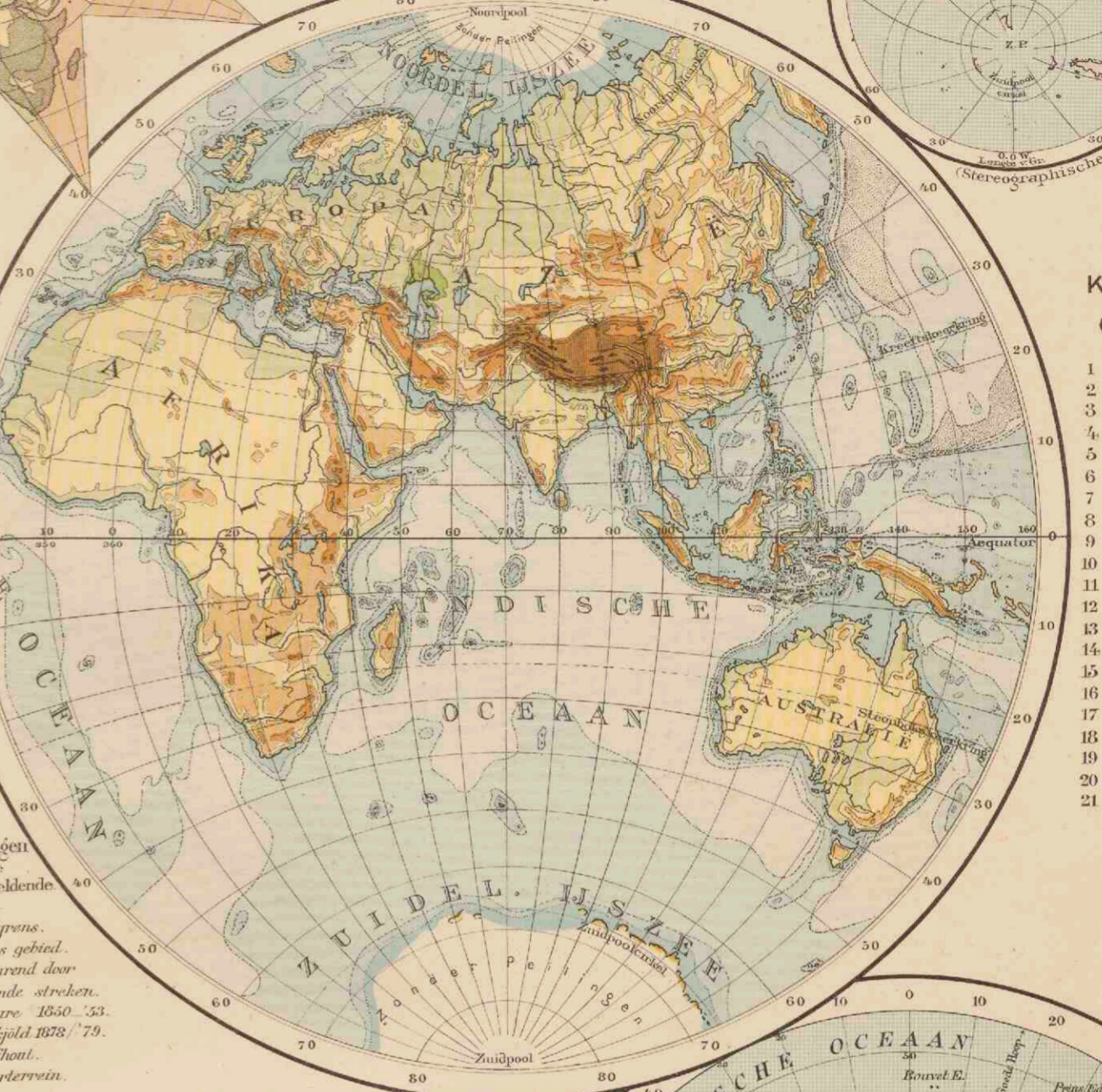

KLIMAAT-PROVINCIEËN. (naar Supan.) Amerika.

- 1 Hudson prov.
- 2 Noordwest-kustprov.
- 3 Californische prov.
- 4 Prov. v. h. Noordam. hoogl.
- 5 Atlantische prov.
- 6 Westindische prov.
- 7 Tropische Cordillera prov.
- 8 Prov. Tropisch Amerika.
- 9 Peruaansche prov.
- 10 Provincie Noord-Chili.
- 11 Provincie Zuid-Chili.
- 12 Pampas prov.

Arctische provincie.

KLIMAAT-PROVINCIEËN. (naar Supan.) Oude Wereld en Australië.

- 1 Westeuropesche prov.
- 2 Oosteuropesche
- 3 Westsiberische
- 4 Oostsiberische
- 5 Kamtsjatka
- 6 Chin.-Japansche
- 7 Prov. v. h. Aziatische hoogl.
- 8 Anal prov.
- 9 Indus
- 10 Middell. zee prov.
- 11 Sahara prov.
- 12 Prov. v. Tropisch Afrika.
- 13 Kalahari prov.
- 14 Kaap prov.
- 15 Oostind. Austral. moeson prov.
- 16 Middelastral. prov.
- 17 ZW Austral. prov.
- 18 O. Austral.
- 19 Nieuwzeeland prov.
- 20 Tropische prov. Polynesië.
- 21 Sandwich prov.

Verklaringen voor betide Poolstreken geldende

- Beoogrens.
- Beoogrens gebied.
- Grens der voortdurend door menschen bewoonde streken.
- Route Mac Clure 1850 '53.
- Nordenspedit 1878/79.
- Dryfhoof.
- Gletscherterrein.

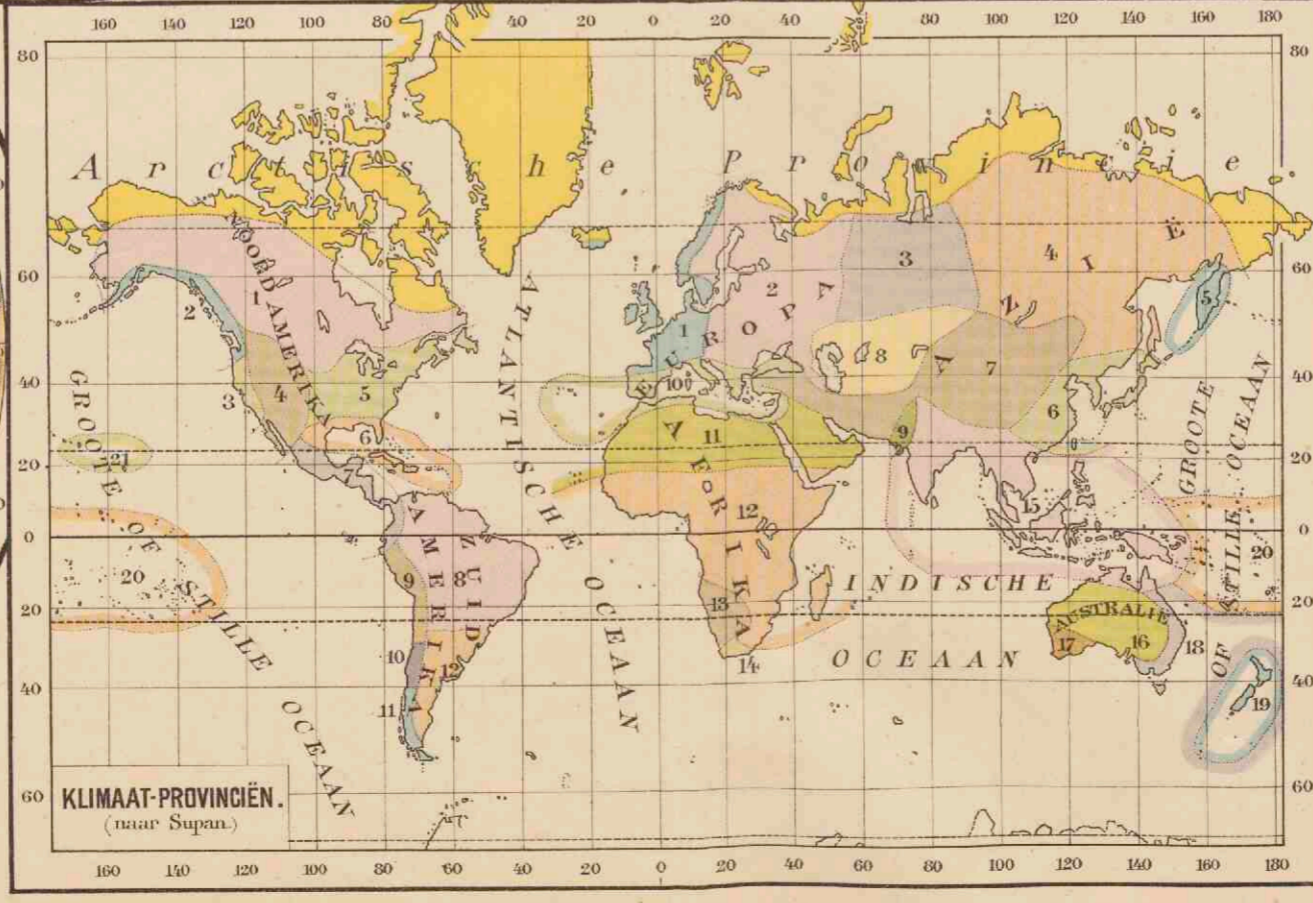

KLIMAAT-PROVINCIEËN. (naar Supan.)

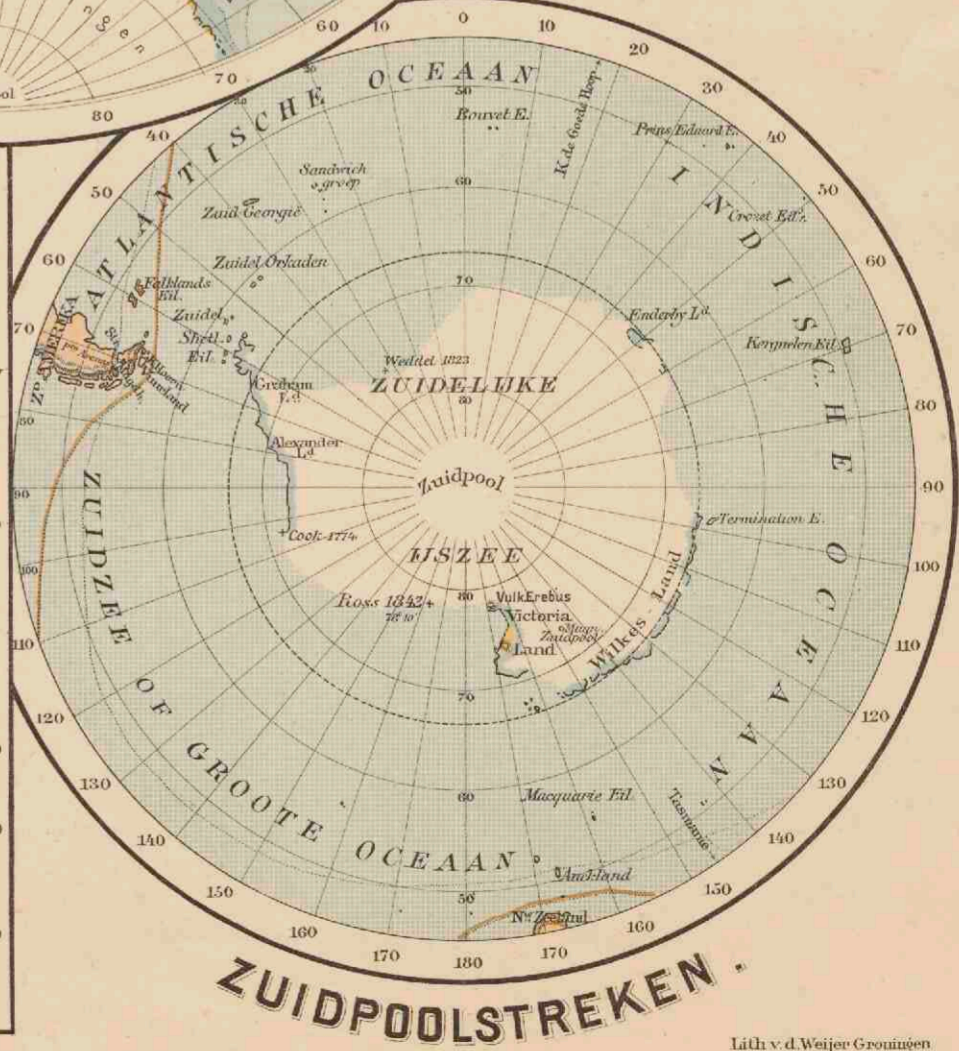

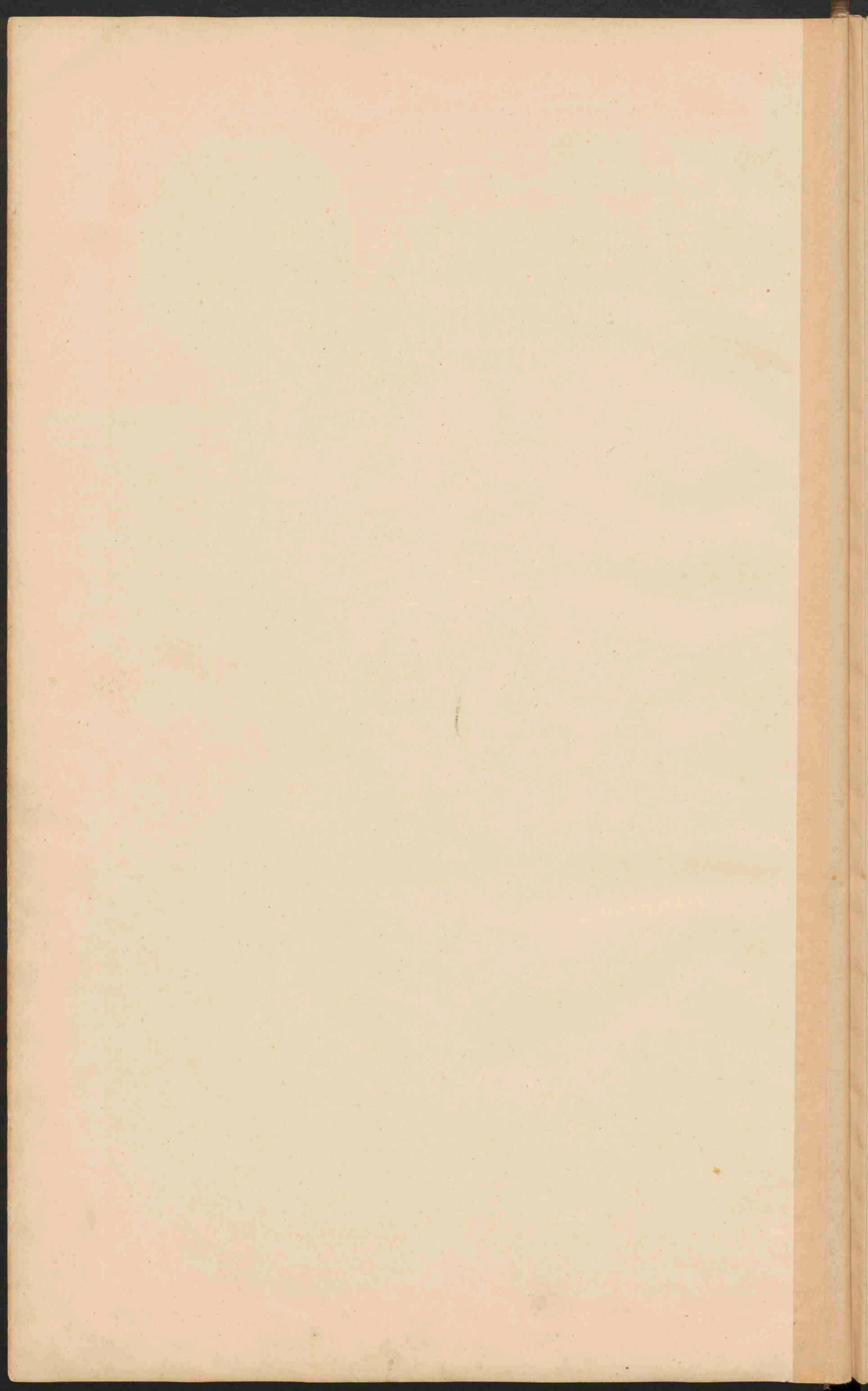

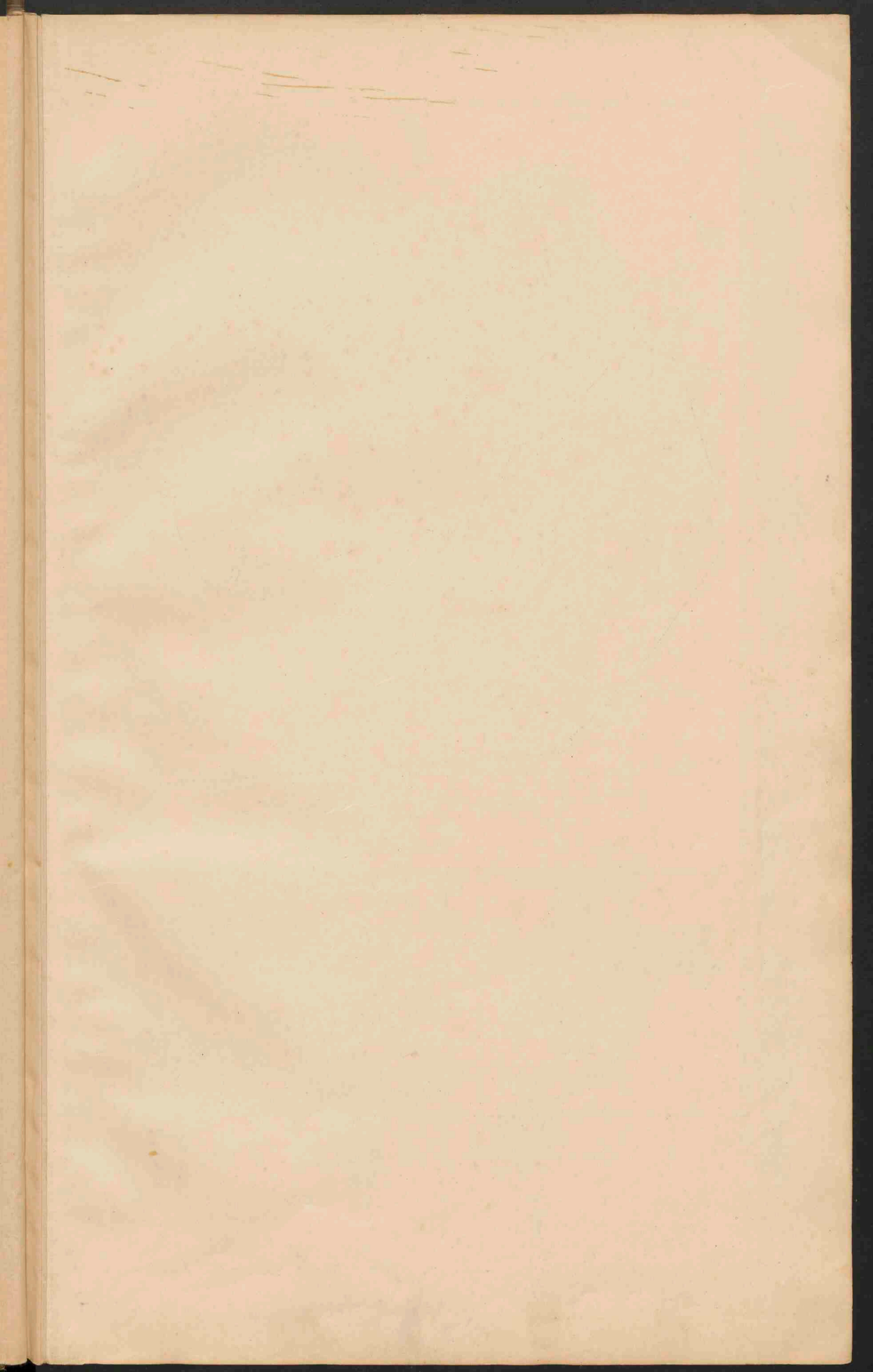



De belangrijkste Nederlandsche Stoomvaartlijnen voor het wereldverkeer.

- Stoomvaart Mij. „Nederland“:** van Amsterdam via Southampton—Genua—P. Said naar Padang, Batavia (40 d.), Tji-rebon, Samarang, Soerabaja.
- Stoomvaart Mij. „Oceaan“:** van Amsterdam via Liverpool naar Pinang, Singapoer, Batavia (60 d.), Samarang, Soerabaja.
- Koninkl. W.-I. Maildienst:** van Amsterdam naar Paramaribo (20 d.), Demerara, Trinidad, Carupano, Cumana, Guanta, La Guayra, New-York en terug via Havre.
- Rotterdamsche Lloyd:** van Rotterdam via Southampton, Marseille, P. Said naar Padang, Batavia (40 d.), Tji-rebon, Samarang, Soerabaja.
- Holland-Amerika lijn:** van Amsterdam via Boulogne-sur-Mer naar New-York (12 d.).
- Holland-Gulf Stoomvaart Mij.:** van Rotterdam naar Port Arthur (Te-jas).

Voornaamste Stoomvaartlijnen, waarmede verschepping onder vreemde vlag plaats heeft van uit AMSTERDAM. ROTTERDAM.

- Union Steam Ship Company:** van Southampton naar Kaapstad, Port Elizabeth (Algoa baai), East London, Port Natal (Durban), Delagoabaai, Beira.
- Castle Line:** van Londen naar bovenstaande havens.
- White Star Line:** van Liverpool naar New-York.
- Nippon-Yusen-Kaisha Line:** van Antwerpen naar Singapoer, Hong-kong, Yokohama, Kobé, Moji en Nagasaki.
- Royal Mail Steam Packet Company:** van Southampton naar West-Indië en Centraal-Amerika.
- Red Star Line:** van Antwerpen naar Philadelphia.
- Deutsche Ost-Afrika Linie:** van Hamburg—Amsterdam naar Lissabon, Napels, P. Said, Sues, Aden, Mombas, Tanga, Zanzibar, Dar-es-Salaam, Mozambique, Beira, Delagoabaai, P. Natal (Durban).
- Koninkl. Nederlandsche Stoomboot Mij.:** van Amsterdam naar alle belangrijke havens in Noord-, Oost-, Middellandsche zee, alsmede naar de Levant.
- Hamburg-Amerika Lijn:** van Hamburg naar Pinang, Singapoer, Hong-kong, Shang-hai, Kobé, Jokohama.
- Hansa Lijn:** van Hamburg naar Colombo, Madras, Calcutta, Bombay, Karatsji.
- Hansa Lijn:** van Hamburg naar Montevideo, Buenos Aires, Rosario.
- Norddeutsche Lloyd:** van Bremen naar Antwerpen en de voornaamste havens in Australië.
- Société Transatlantique:** van Havre naar New-York en Centraal-Amerika.
- Thomas Morel Brothers & Co's Line:** van Antwerpen naar diverse havens in Klein-Azië.
- Thomas Skinner & Co's Line:** van Antwerpen naar Strait's Settlements, China en Japan.
- Stoomvaart Maatschappij „Zeeland“:** van Vlissingen naar Queenboro (Londen).

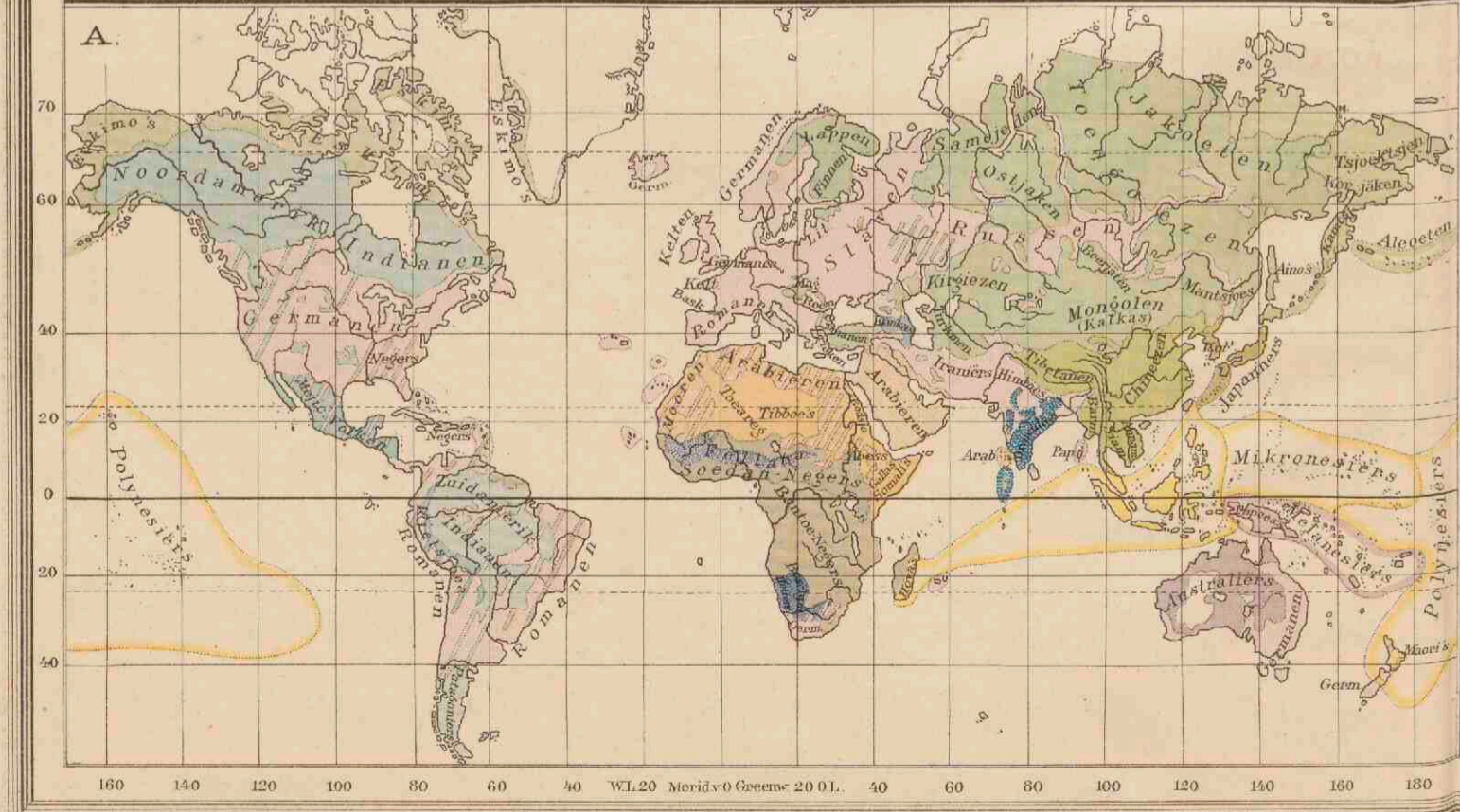

KOLONIËN EN WERELDVERKEER

Nederlandsch	Duitsch	Italiaansch	Turksch.
Britsch.	Russisch.	Spaansch.	Belgie & Koningsl.
Fransch.	Portugeesch.	Deensch.	Verenigde St. en bezittingen.
			Staten zonder koloniën.

— Stoombootlijnen. — Nederlandsche Stoombootlijnen.
 Het cijfer duidt den duur der reis aan in dagen
 — Faste reizen op de Noord- (64 dagen).
 — Bataafsch-Indische Spoorwegen.
 • Steden met meer dan 500.000 inw. Karavaanwegen.

A. MENSCHENRASSEN

Kaukasisch of Blank ras.	Mongolen
Indo-Europ. van Indo-Germ. en Armen.	Zuidwestelijke Mongolen.
Chin. en Kaukasische volken.	Westelijke Mongolen.
Indiënen	Neegers
Neeramerikaansche Indiënen.	Soudan-Negers.
Zuidamerikaansche Indiënen.	Polinesische volken.
Mikronesische Indiënen.	Polinesische volken.
Dravida's.	Australiërs
Maleiers.	Hottentotten en Bosjesjimmien.
Papoea's.	

B. DICHTHEID VAN BEVOLKING op 1 KM²

minder dan 1 mensch.	50-100 menschen.
1-10 menschen.	100-200 menschen.
10-50 menschen.	meer dan 200 menschen.

ZEESTROOMEN in het winterhalfjaar v. h. Noordel. Halfrond.
 — Warme stroomen. — Koude stroomen.
 De breedte van den stroom is aangeduid door de relatieve dichtheid der pappels.

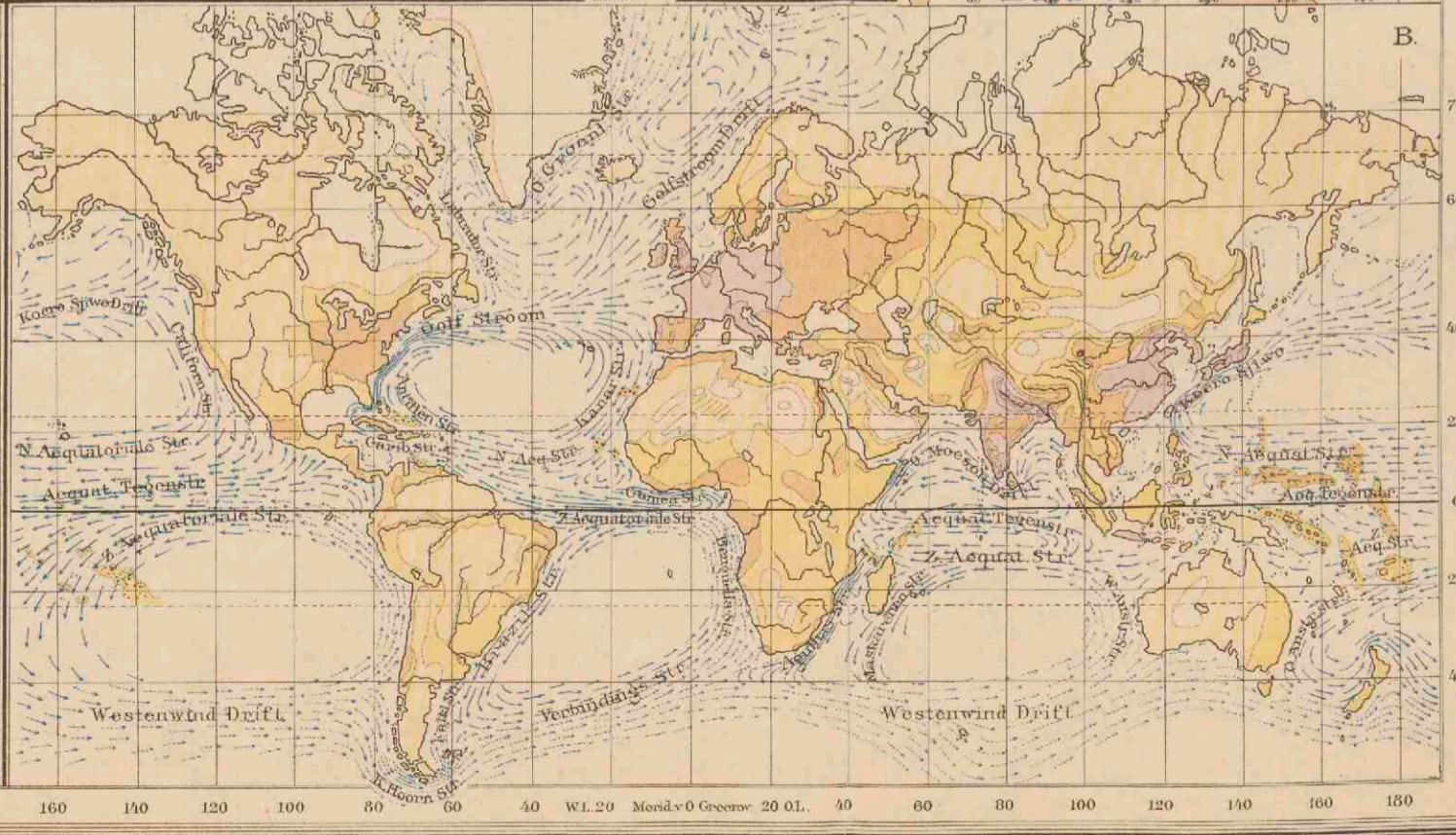



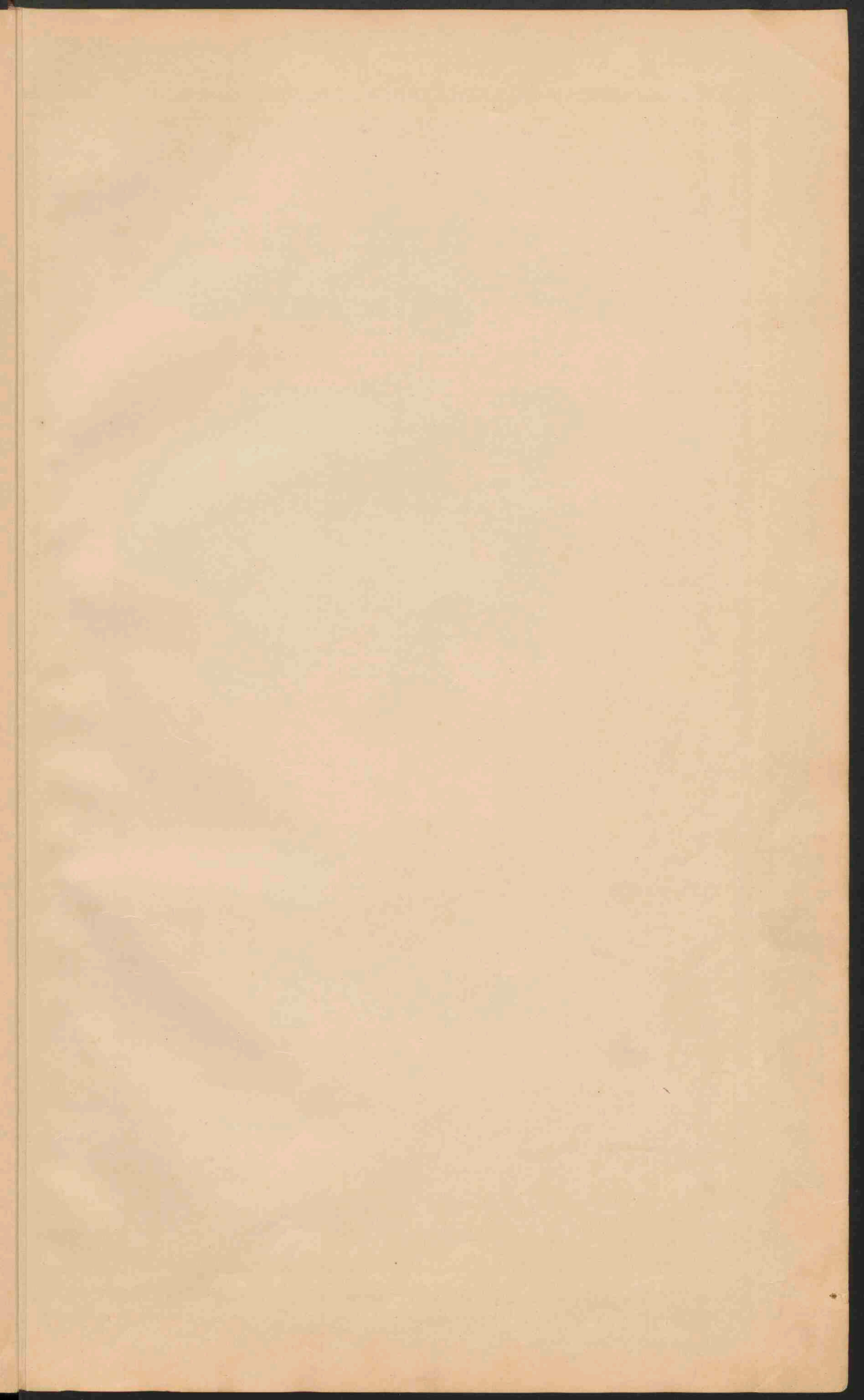

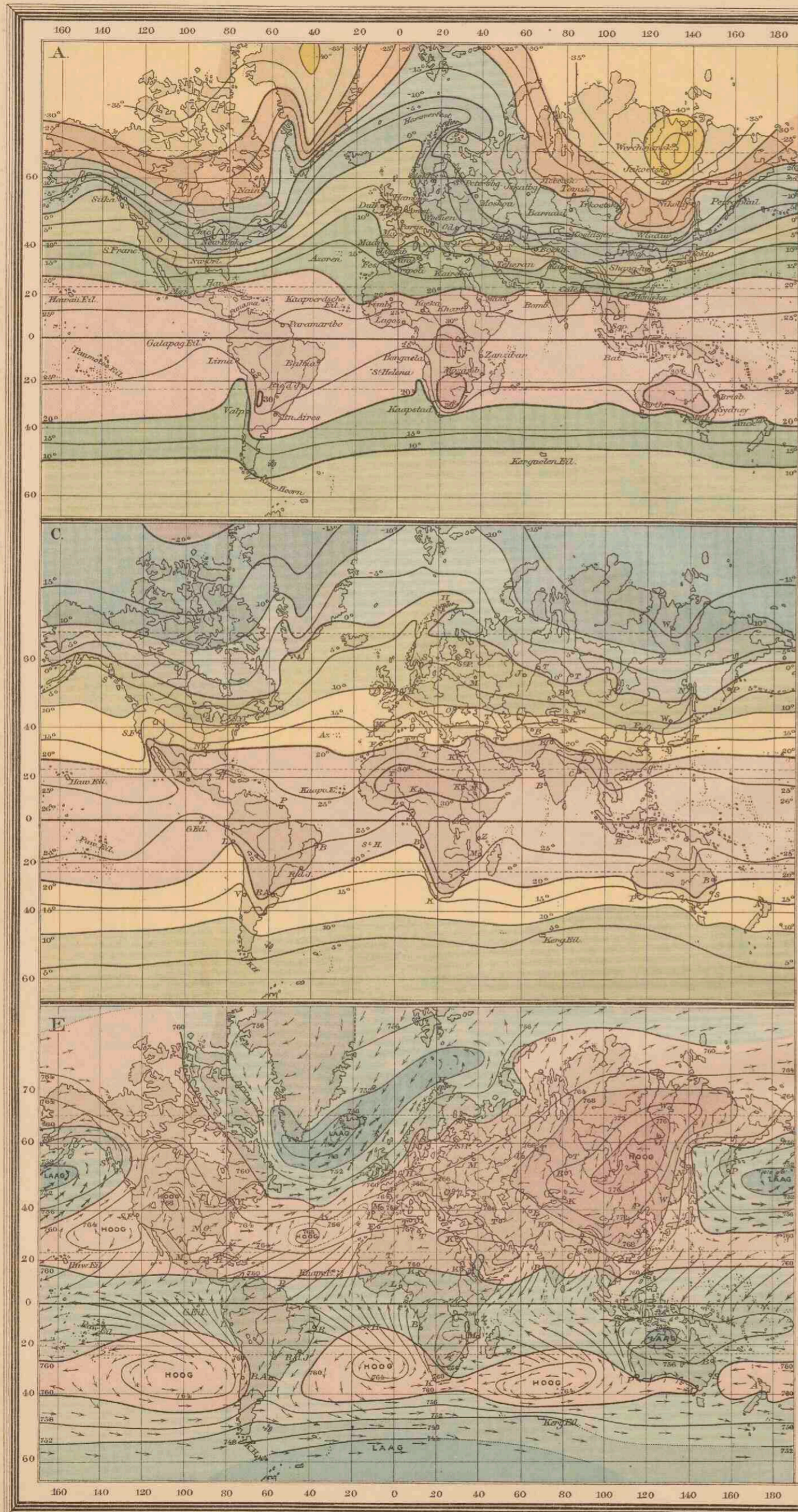

ISOTHERMEN DOOR JANUARI.

boven 30° C.	30 tot 20°
20 tot 10°	10 tot 0°
0 tot -10°	-10 tot -20°
-20 tot -30°	-30 tot -40°
— beneden -40° C.	

ISOTHERMEN VOOR JULI.

boven 30° C.	30 tot 20°
20 tot 10°	10 tot 0°
— beneden 0° C.	

ISOTHERMEN VOOR HET JAAR.

boven 30° C.	30 tot 20°
20 tot 10° C.	10 tot 0°
0 tot -10°	-10 tot -20°
— beneden -20°	

ISOAMPLITUDEN.

Gemiddelde jaartijdsche temperatuurschillen tusschen de warmste en de koudste maand.

1-5° C. (Aequatoriaal klimaat)	5-15° (Overvloedig tropische streken)
5-15° (Zuidklimaat gematigde tusschen)	15-20° (Overgangsklimaat)
20-40° (Vastlandklimaat)	40-65° (Viezerste Vastlandklimaat)

ISOBAREN EN WINDEN in Januari.

(naar v. Bebbier en Köppen.)

- Stroken met hoogen luchtdruk. — laagen luchtdruk.
- Bestendige winden.
- Veranderl. winden.
- De pijlfles geven de gemidd. windricht. aan.
- Stormachtige winden.
- Matige winden.
- Zwakke en windstillen.

ISOBAREN EN WINDEN in Juli.

(naar v. Bebbier en Köppen.)

- Stroken met hoogen luchtdruk. — laagen luchtdruk.
- Bestendige winden.
- Veranderl. winden.
- De pijlfles geven de gemidd. windricht. aan.
- Stormachtige winden.
- Matige winden.
- Zwakke en windstillen.

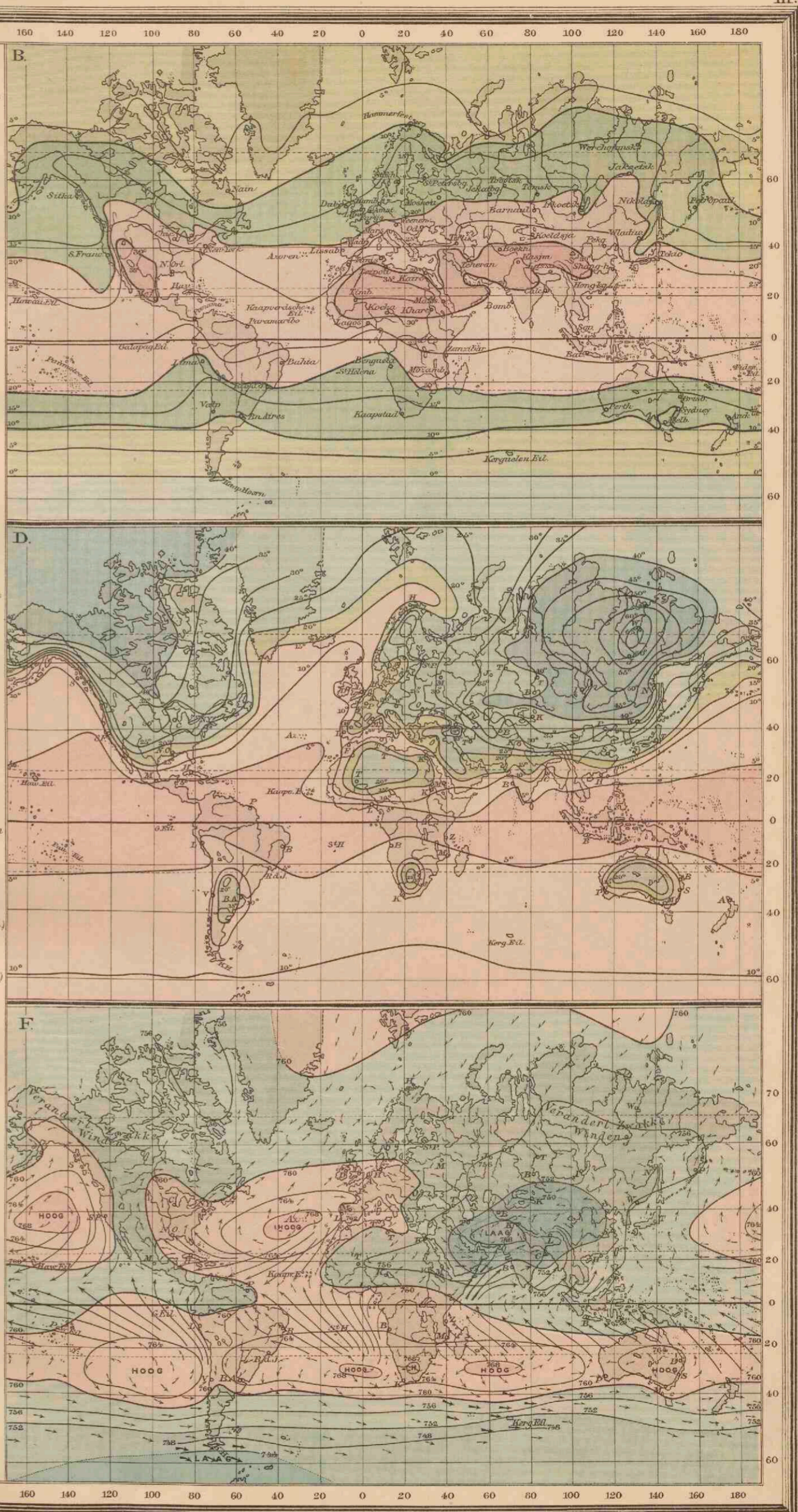

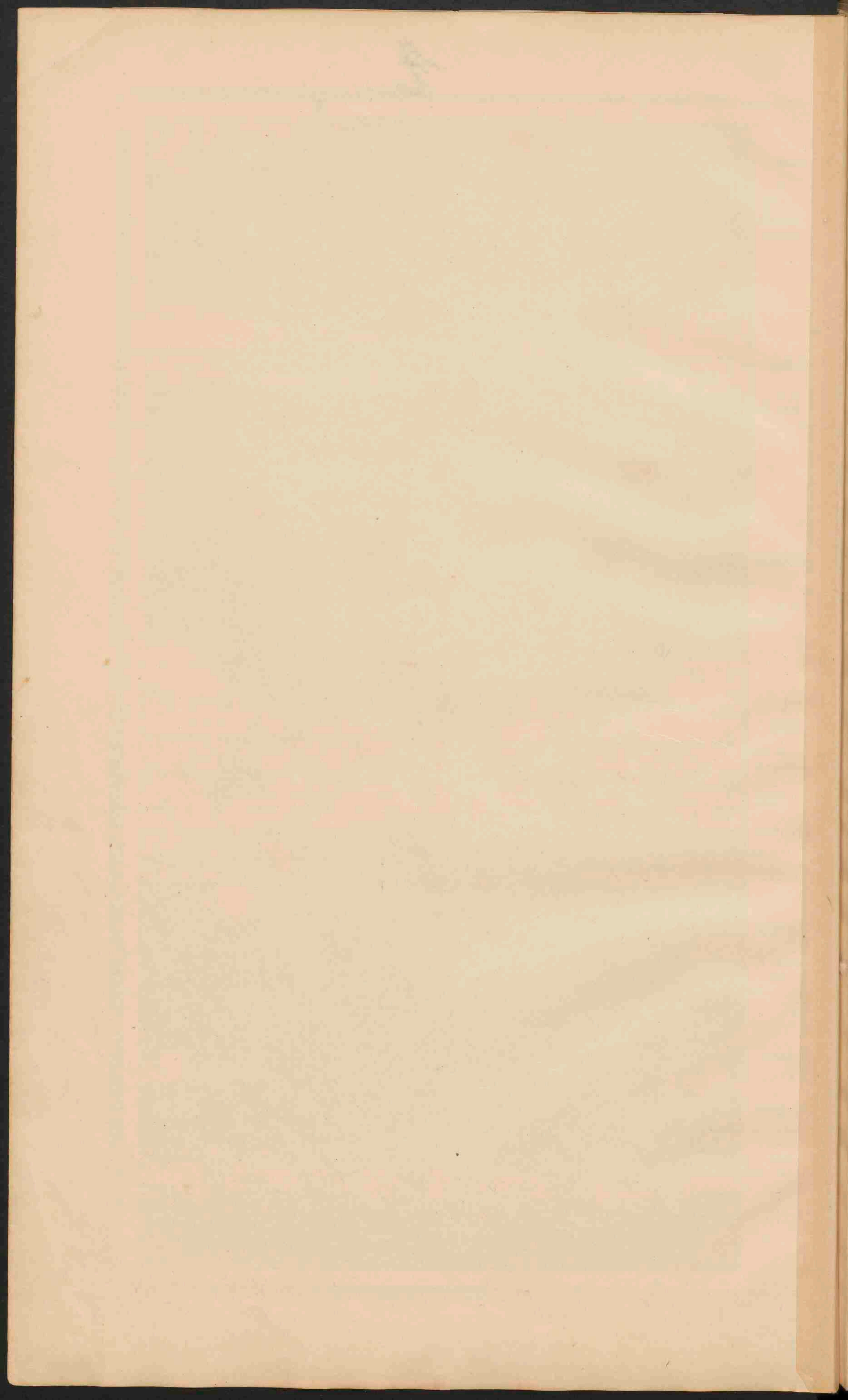

Europa staatskundig



EUROPA.
 Schaal 1:15.000.000.

0 50 100 150 200 250 300 350 400 450 500 550 600 650 700 750 800 850 900 950 1000 Kilometers.

Zee tot 200 M.	Zee 200-2000 M.	Zee dieper dan 2000 M.	Meter
Laagland beneden den Zeespiegel.			0 - 200
Heuveland en laag Hoogland.			200 - 500
Middelgeb. en Hoogland.			500 - 1500
Hooggeb. en Hoogland.			1500 - 5000
Bergrijpen en keten hoog dan.			5000
Toendra's.	Woestijnen.	Moerassen.	

Zoutwatermeren: v. Begin v.d. bevaarbaarheid der rivieren.
 Hoogtecijfers (staand) en Diepte cijfers (liggend) in Meters.

Europa staatskundig



EUROPA.

Schaal 1:15.000.000.

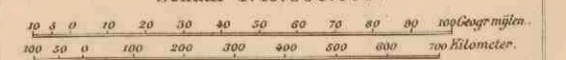

- PLAATSEN van meer dan 1 mill. inw.
 - PLAATSEN 1 mill. tot 500.000 inw.
 - Plaatsen 500.000 - 100.000
 - Plaatsen 100.000 - 50.000
 - Plaatsen minder dan 50.000
- De hoofdsteden zijn onderstreept
 --- Belangrijke spoorwegen

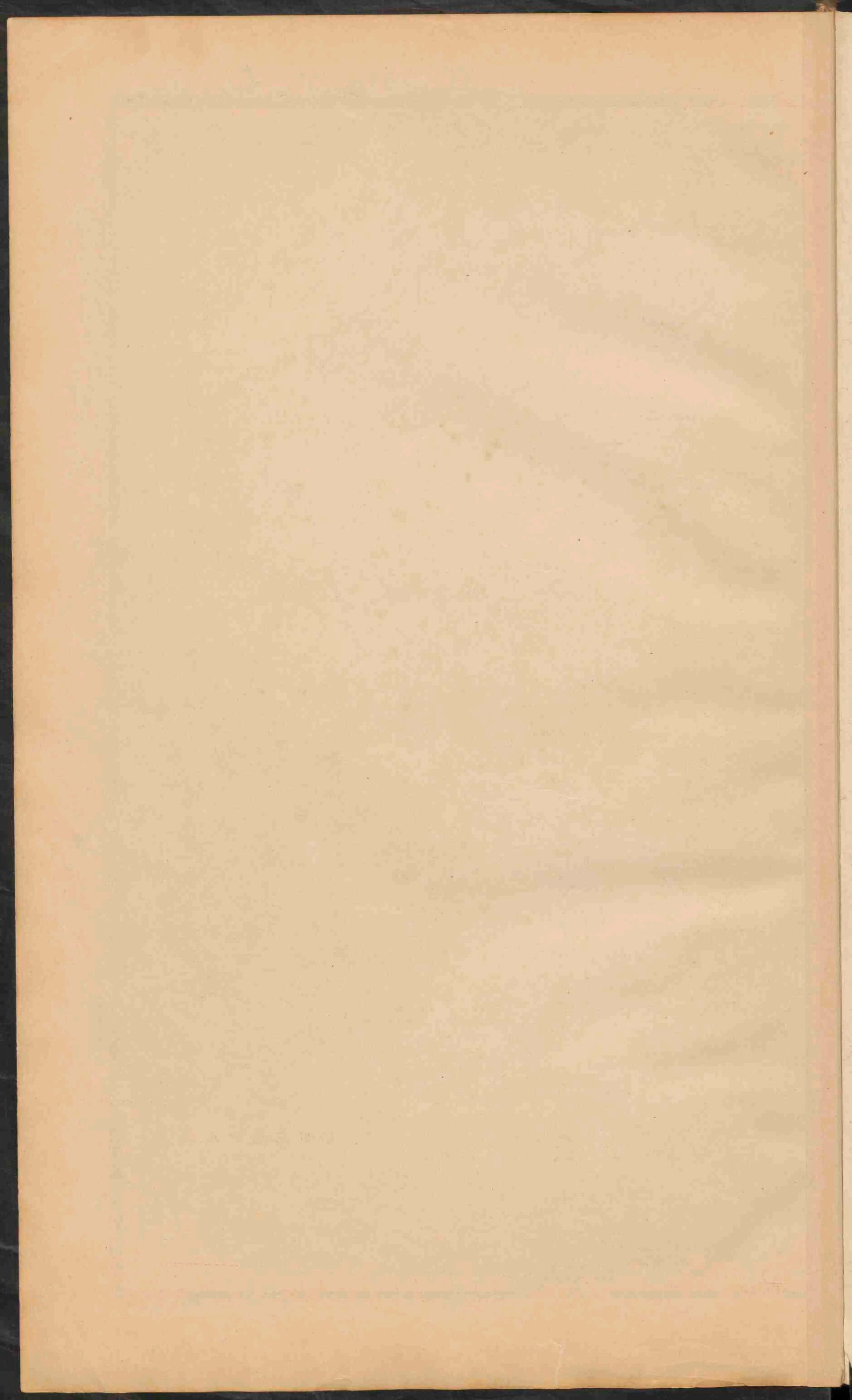

M - H in L - Europa



INDUSTRIESTREEK VAN MIDDEL-ENGLAND.
Schaal 1:1750 000.

LONDEN.
Schaal 1:500 000.
1. Regent Park, 2. Hyde Park, 3. Victoria Park, 4. Tower, 5. Parlement, 6. St. Paul, 7. Westminster-Abdy, 8. stroommond v. Greenwich.

MIDDEL-WEST-EN ZUID-EUROPA.
Schaal 1:110 000 000.

- PLAATSEN van meer dan 1 mill. inv. Op de kaart en v. d. Industriestreek
 - PLAATSEN - 1 mill. tot 500 000 - worden benoemd anderszins
 - PLAATSEN - 500 000 - 100 000 - plaatsen van 50 000 - 25 000 in
 - PLAATSEN - 100 000 - 50 000 - van minder dan 25 000 inv.
 - Plaatsen - minder dan 50 000 inv.
- De namen van de havens niet meer dan 1 mill. ton in en uitvoer jaarlijks zijn anderszins.
- Spoorwegen v. Begin v. d. bevaarbaarheid der rivieren
 - Voorn. Stroomkabelkabels
 - Stoppelen
 - Weestijpen
- Visscherijen:**
- Haring
 - Kabeljauw
 - Sardijnen en Anjeris
 - Makkarel
 - Tonijn
 - Versche Visch
 - Spansen
 - Koralen

RUHR-WÜPPER-INDUSTRIESTREEK.
Schaal 1:1750 000.

Kustromens

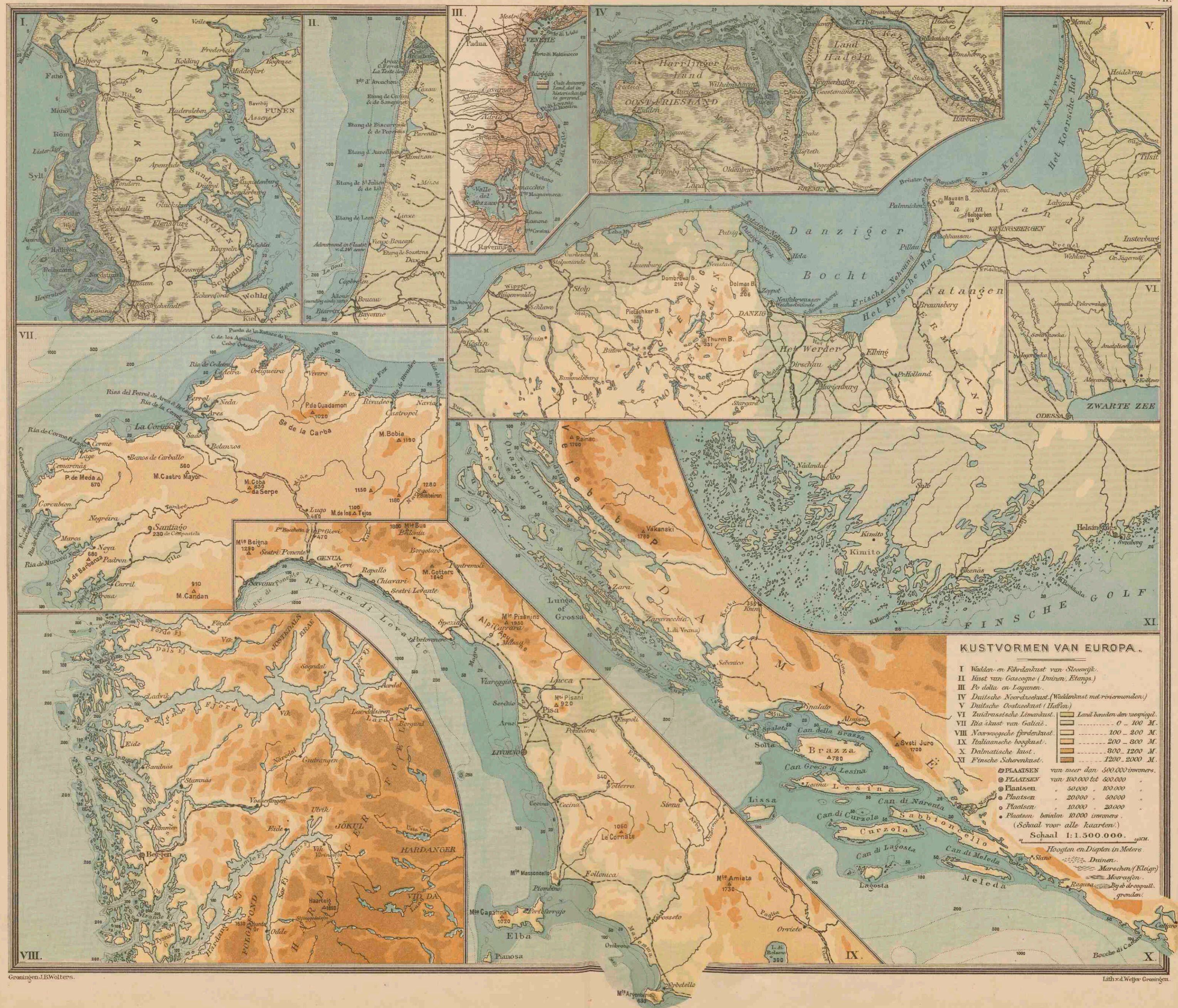

KUSTVORMEN VAN EUROPA.

- I Wadden- en Fjördekust van Slooswijk.
- II Küst van Gasconne (Duinen, Etangs.)
- III Po delta en Lagunen.
- IV Duitse Noordkust (Waddenkust met riviermonden.)
- V Duitse Oostkust (Ijden.)
- VI Zuidrussische Limankust.
- VII Rias kust van Galicië.
- VIII Noorweegsche fjördekust.
- IX Italiaansche boogkust.
- X Dalmatische kust.
- XI Finsche Scherpenkust.

Land beneden den roesgriepel.	0 - 100 M.
100 - 200 M.	
200 - 300 M.	
300 - 1200 M.	
1200 - 2000 M.	

● PLAATSEN van meer dan 500,000 inwoners.
○ PLAATSEN van 100,000 tot 500,000
○ Plaatsen 50,000 - 100,000
○ Plaatsen 20,000 - 50,000
○ Plaatsen 10,000 - 20,000
○ Plaatsen beneden 10,000 inwoners.

(Schaal voor alle kaarten.)

Schaal 1:1.500.000.

Hoogten en Diepten in Meters.

— Duinen.

— Marschen (Kleign).

— Meeruzen.

— By de deegpall. grond.

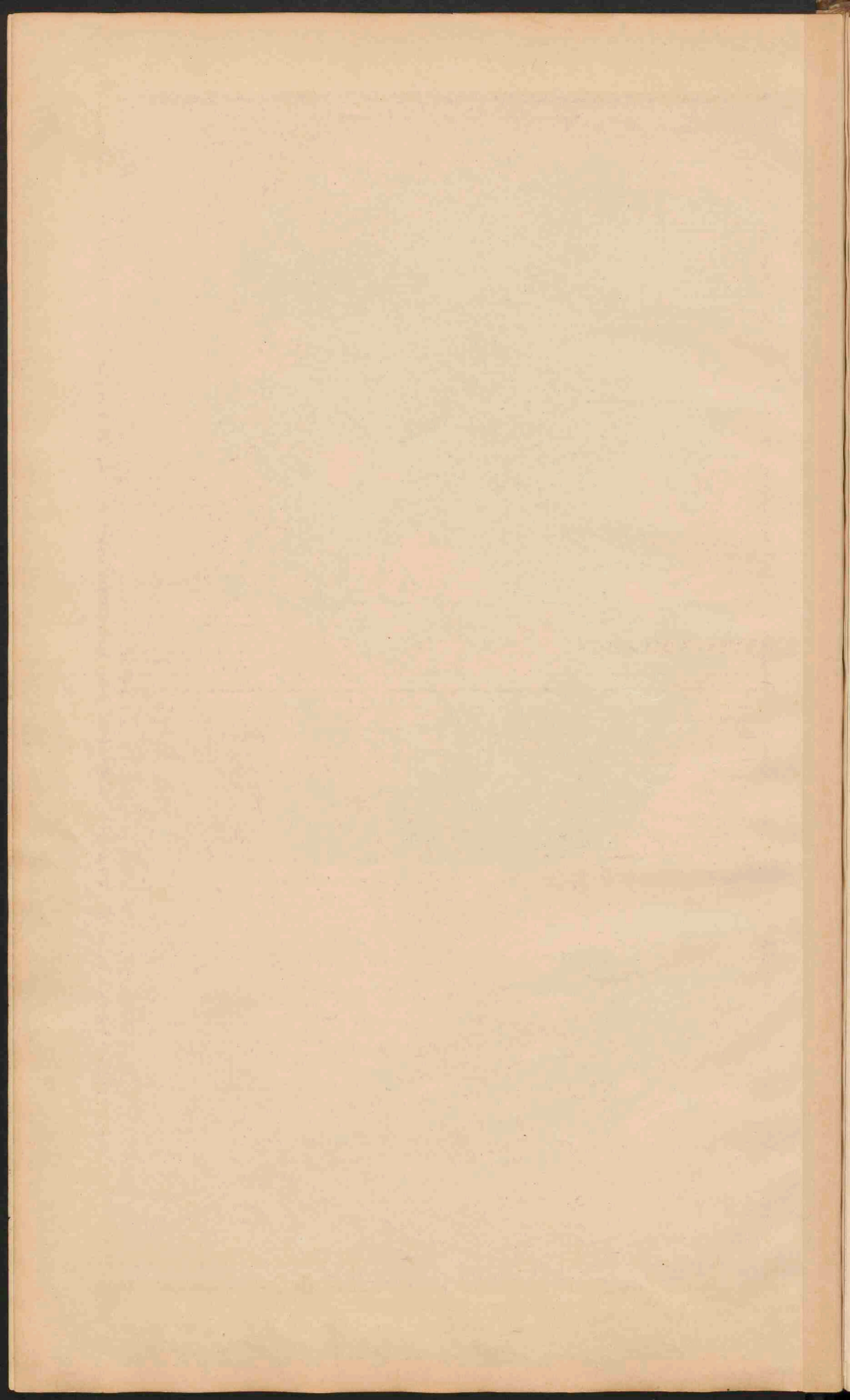

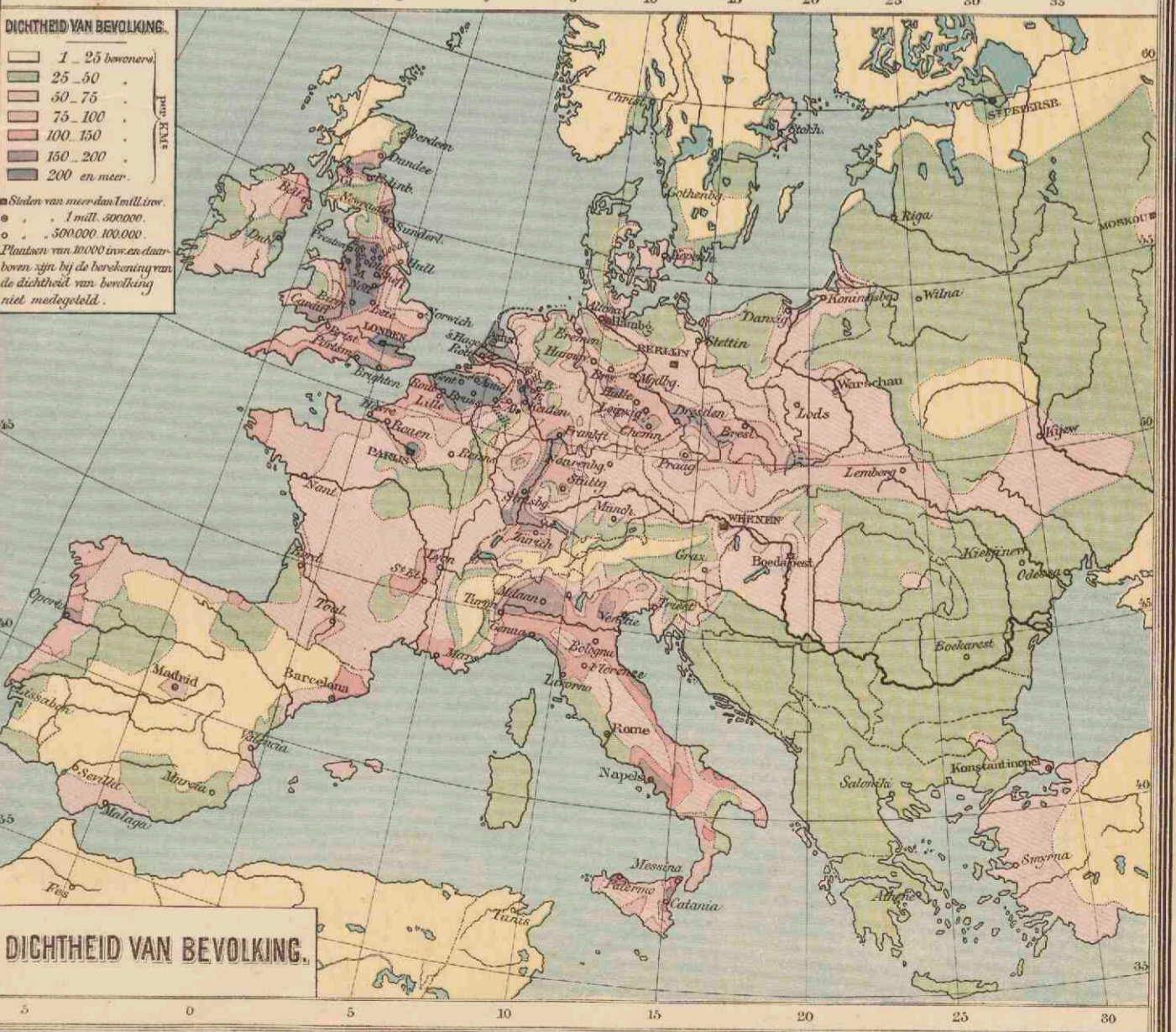
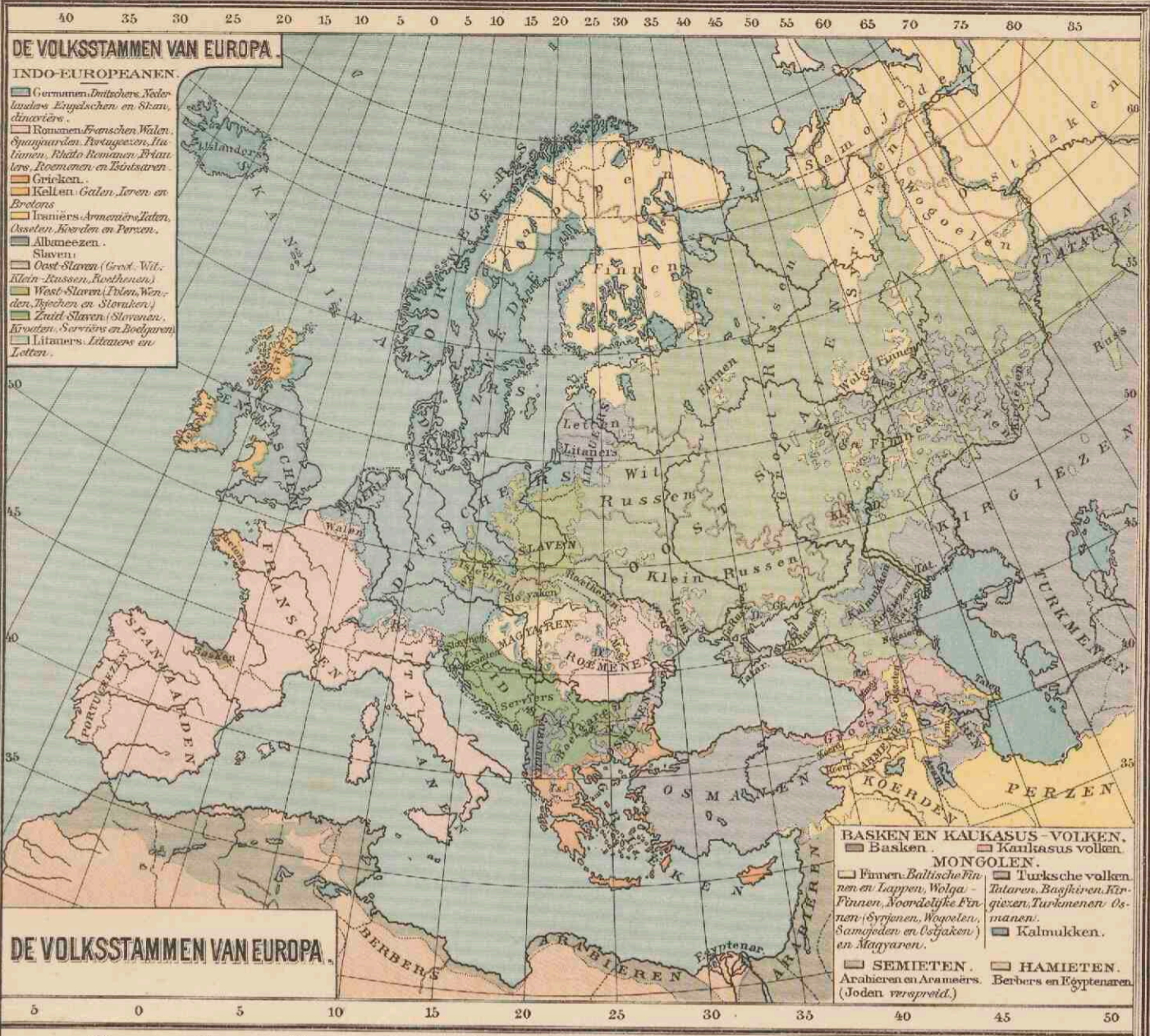

Nederland

NEDERLAND. GRONDSOORTEN.

Schaal 1:800,000.

0 10 20 30 40 50 Kilom. / 0 10 20 30 40 50 Eng. M.

0 1 2 3 4 5 6 7 8 9 10 11 12 13 14 15 16 17 18 19 20 21 22 23 24 25 26 27 28 29 30 31 32 33 34 35 36 37 38 39 40 41 42 43 44 45 46 47 48 49 50 51 52 53 54 55 56 57 58 59 60 61 62 63 64 65 66 67 68 69 70 71 72 73 74 75 76 77 78 79 80 81 82 83 84 85 86 87 88 89 90 91 92 93 94 95 96 97 98 99 100

Duinen en Zandstratingen. Bij de droogvallende gronden. Zand- en grindgronden. Biedbeeking. Loof of Limburgse klei. Laag en Moerasveen. Tertaire gronden. Hoogveen/leeds afgegraven. Secundaire gronden.



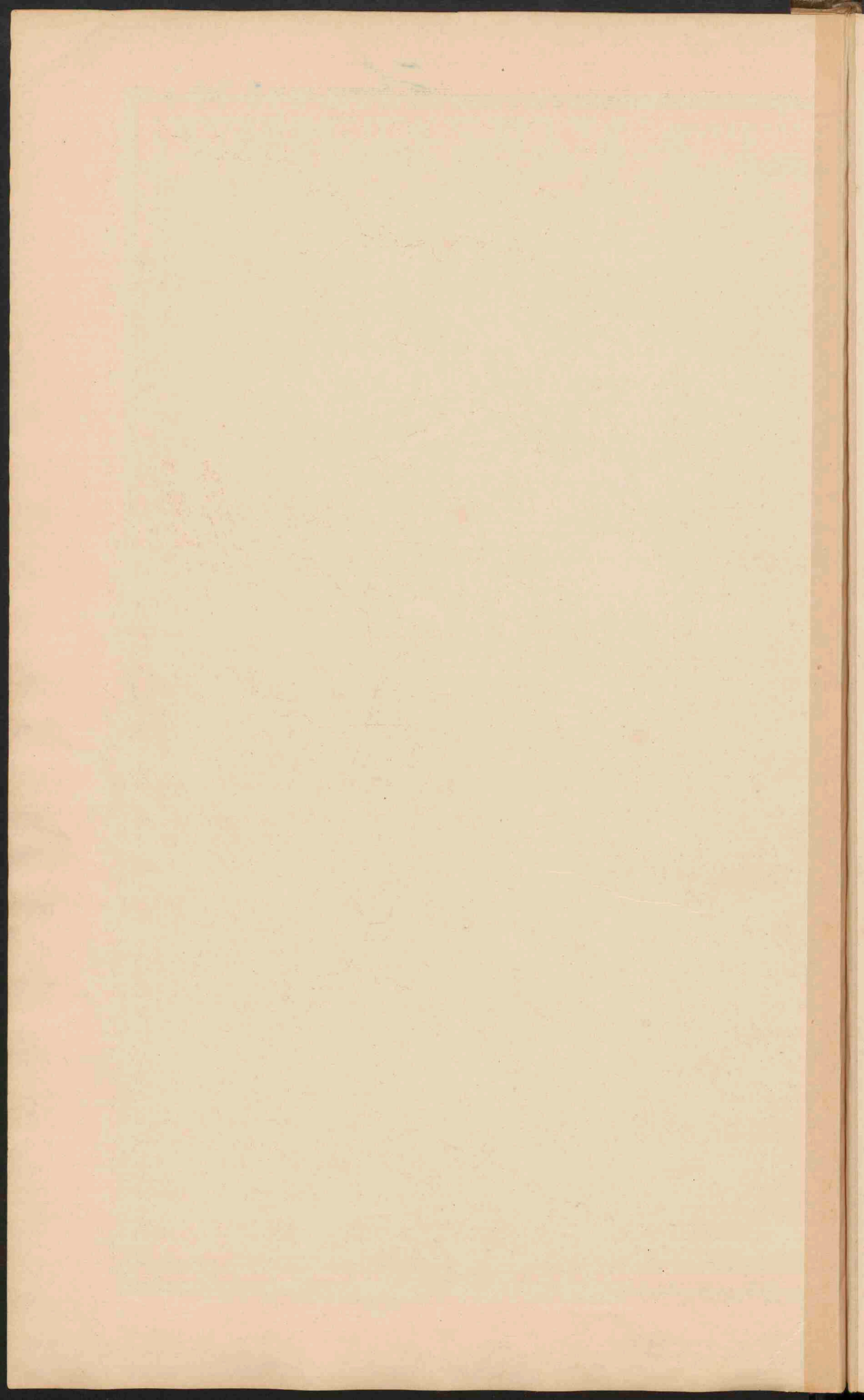

Flavenwenken

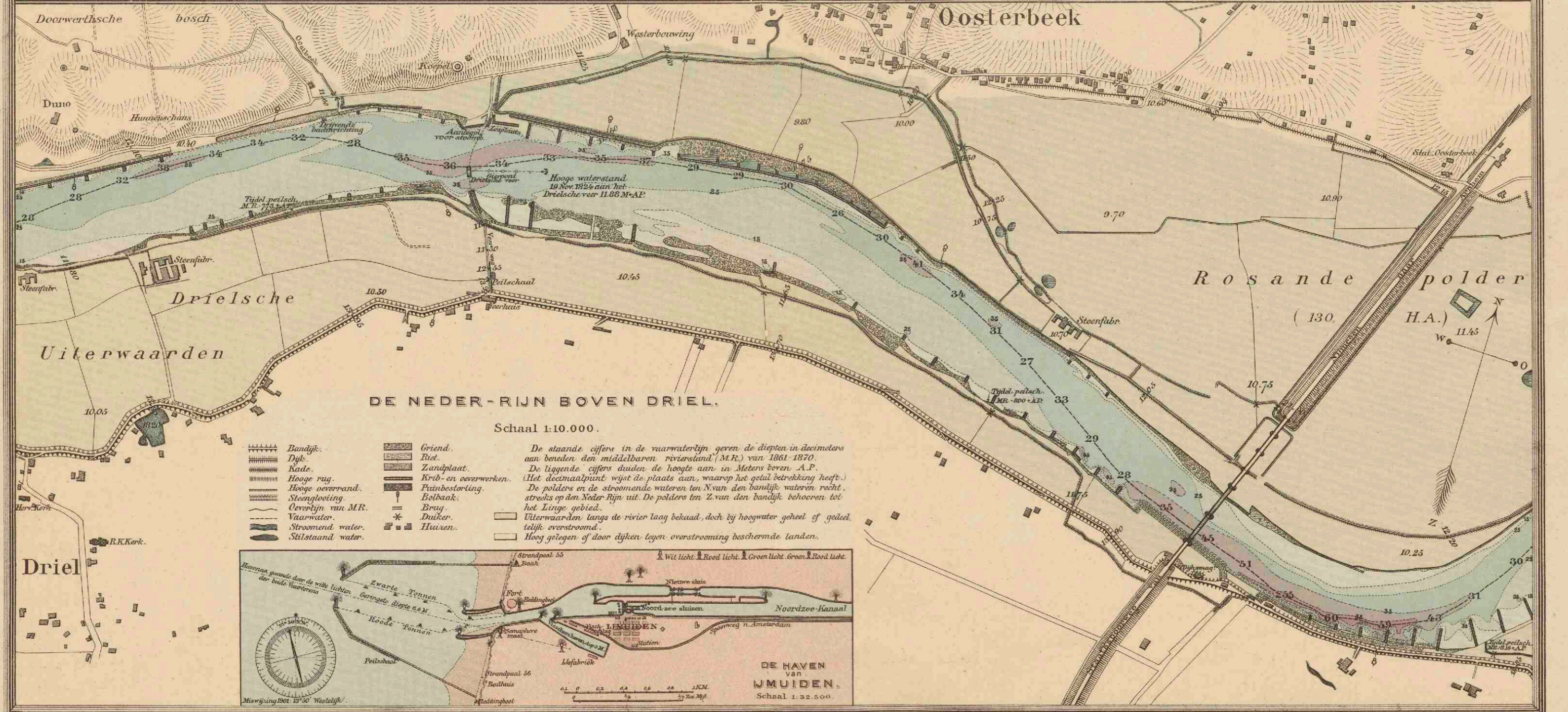
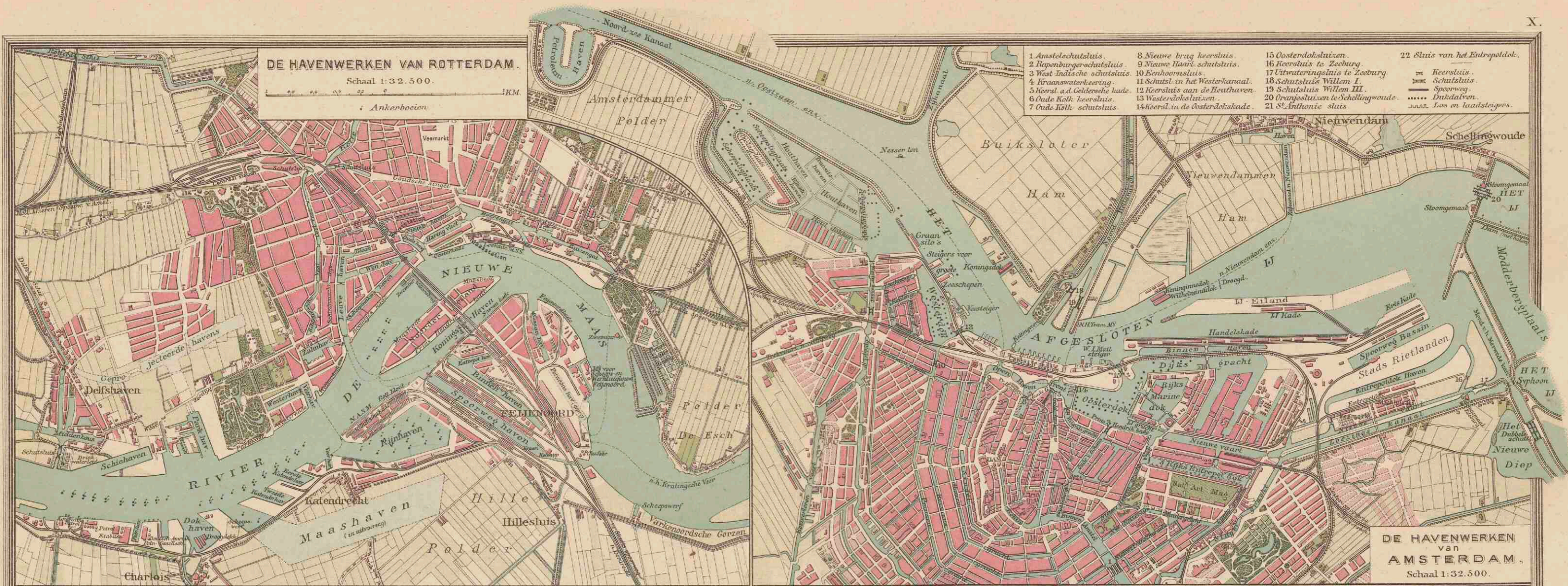

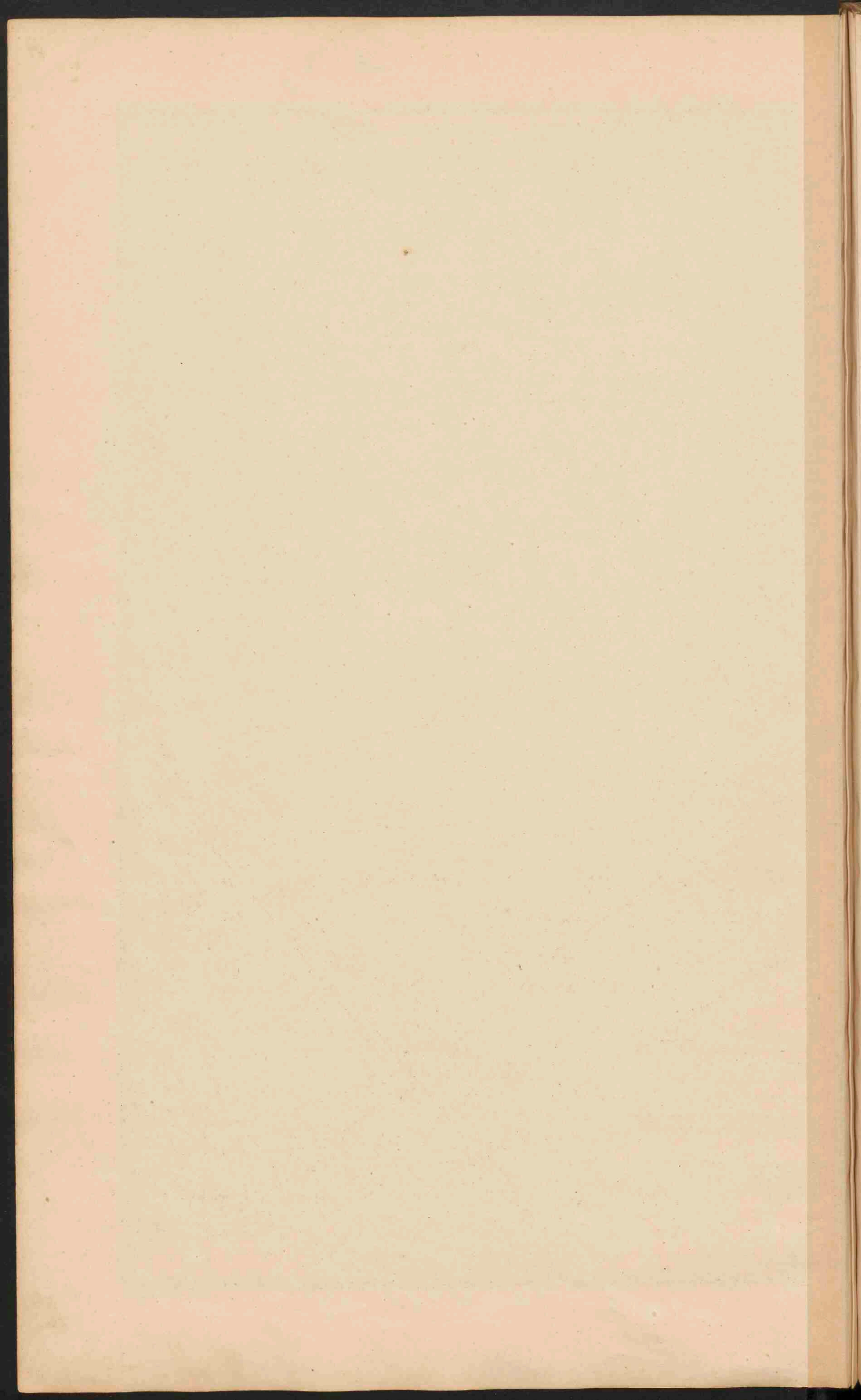

Hoogtekaart

OL.5v.Gr.

6

7

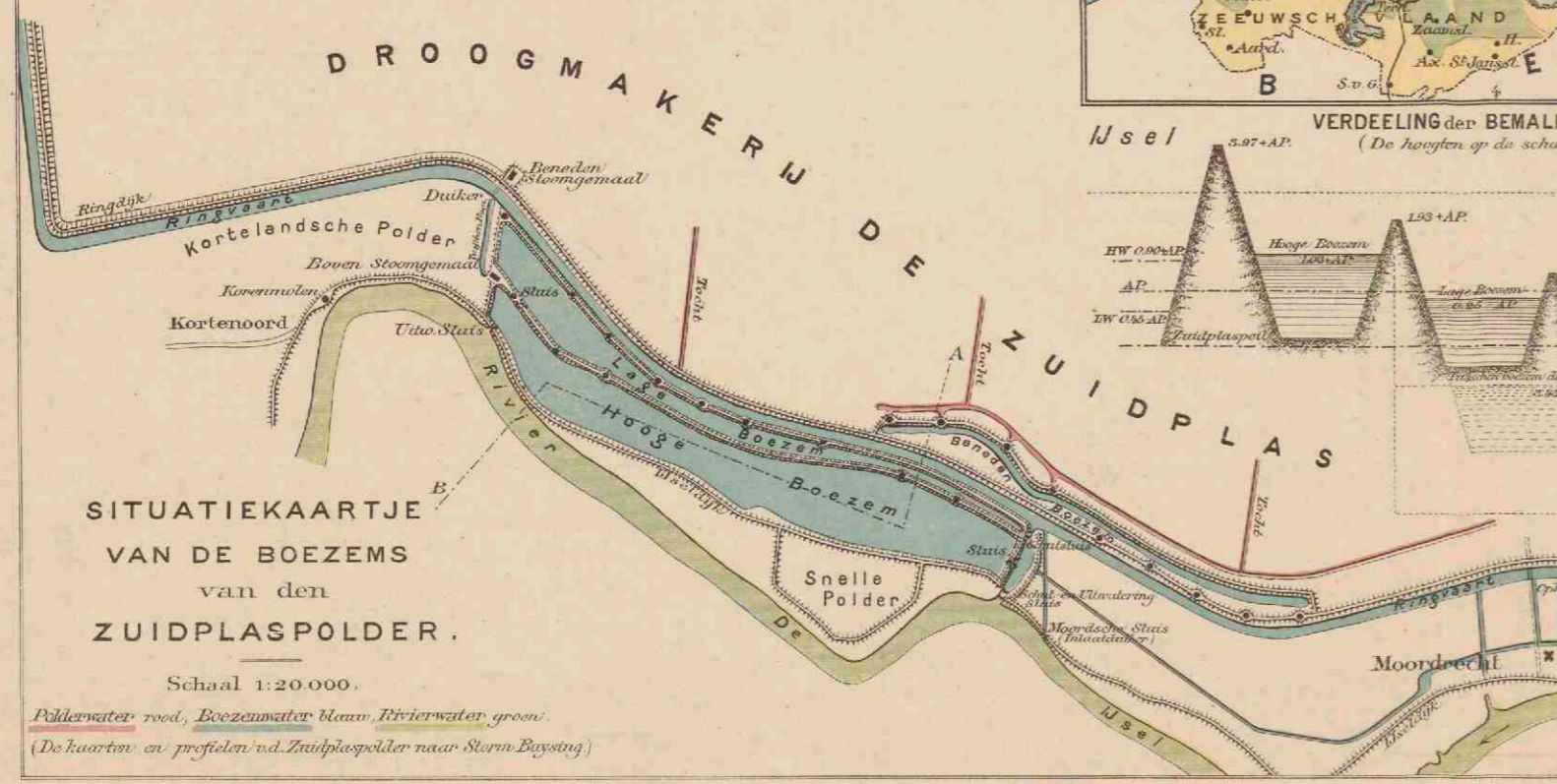

VERDEELING DER BEMALING VAN DEN ZUIDPLASPOLDER. (Profiel volgens bij AP.)
(De hoogten op de schaal van 1:200, de breedten en afstanden zonder maat.)
Stormvloed 4 Dec. 1866. 2.00 AP.

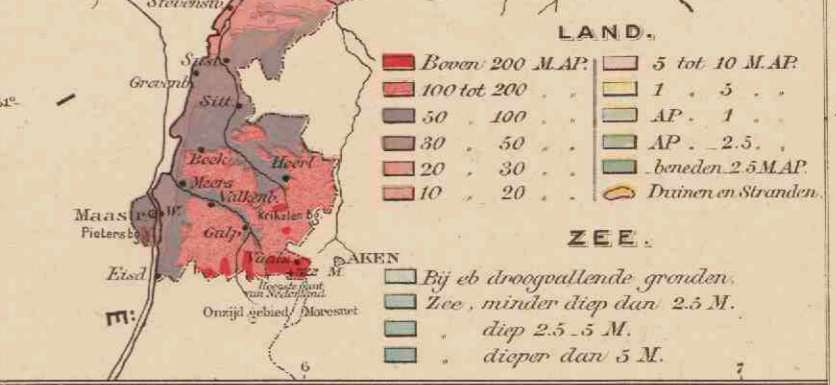
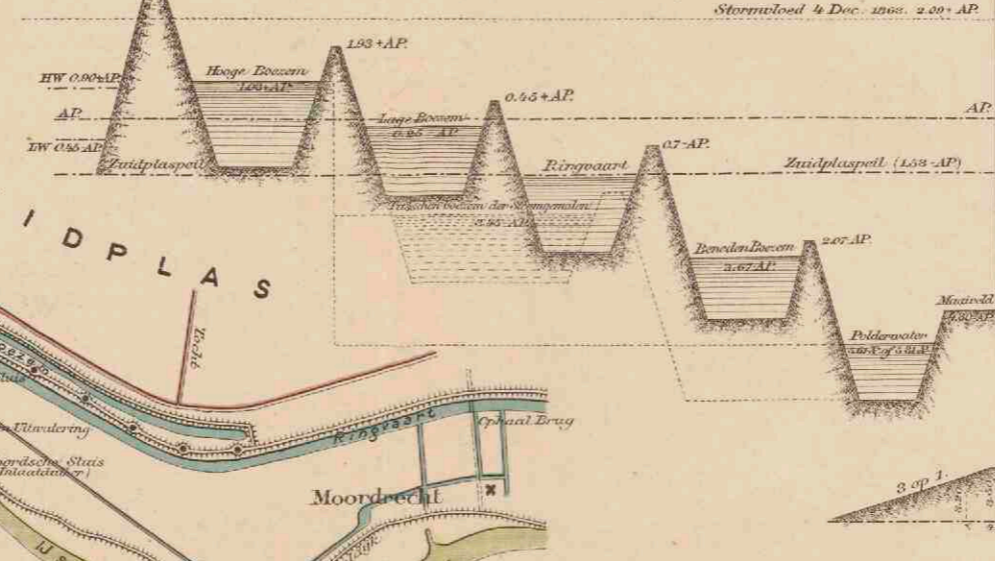

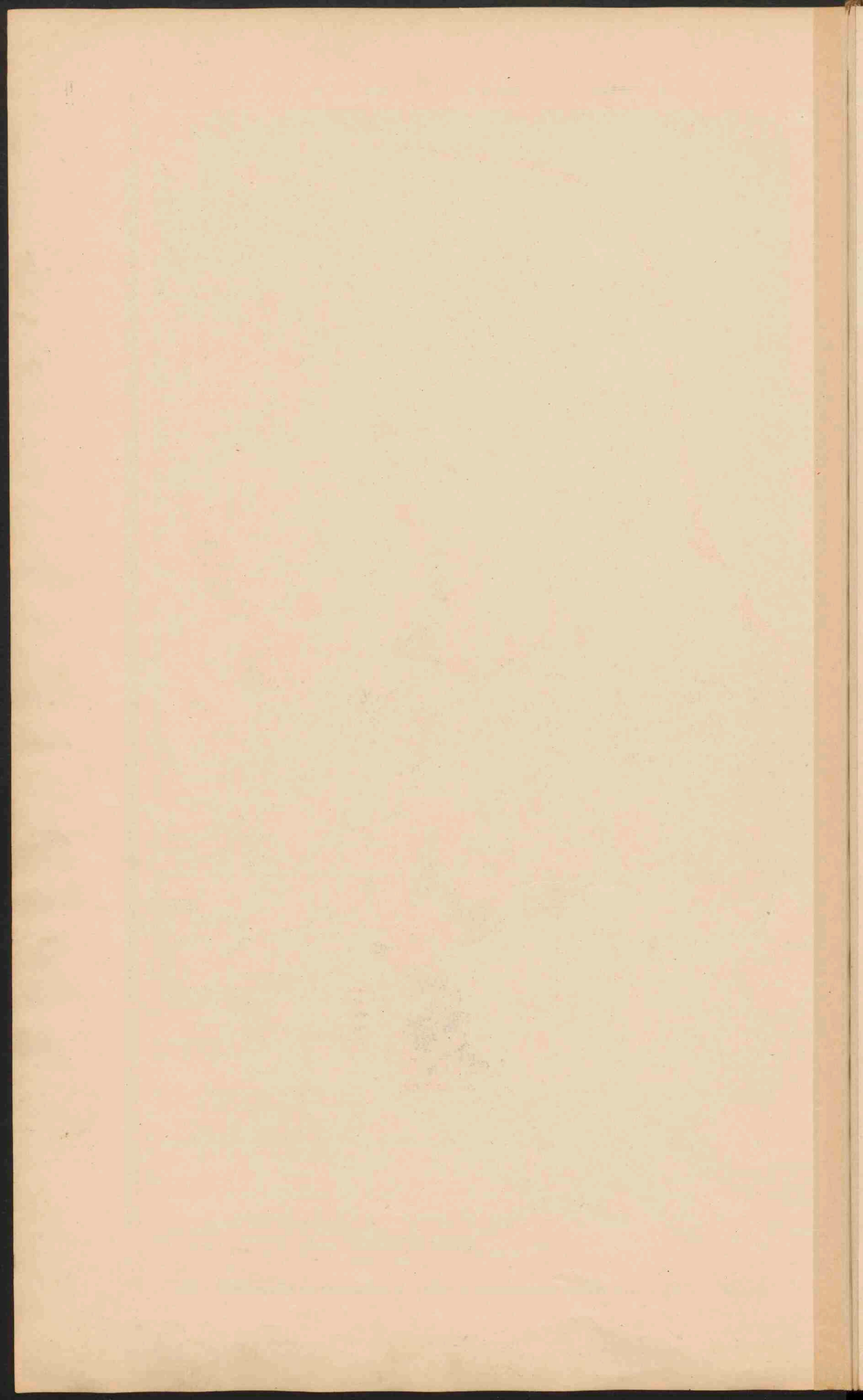

Nederland

NEDERLAND. OVERZICHTSKAART.

Schaal 1:800.000.



- Rivieren, die met de zee in open verbinding staan.
- Rivieren, die overstroom enz. van het buitenwater afstoten.
- Doornwater.
- Uiterste Plassen.
- Kanalen. Voorover zij tot de groote waterwegen behooren.
- zij ze aangegeven.
- Dijken langs de zee of de open rivieren.
- De hoogwaterlijn is zwart, de laagwaterlijn blauw aangegeven.
- De bij de droogvallende gronden zijn lichtblauw gekleurd.
- Spoorwegen.
- PLAATSEN van meer dan 100.000 inw.
- PLAATSEN van 50 - 100.000
- Plaatsen van 20 - 50.000
- Plaatsen van 10 - 20.000
- Plaatsen van minder dan 10.000 inw.



Groningen J.B. Walters.

Lith. v. d. Westj. Groningen.

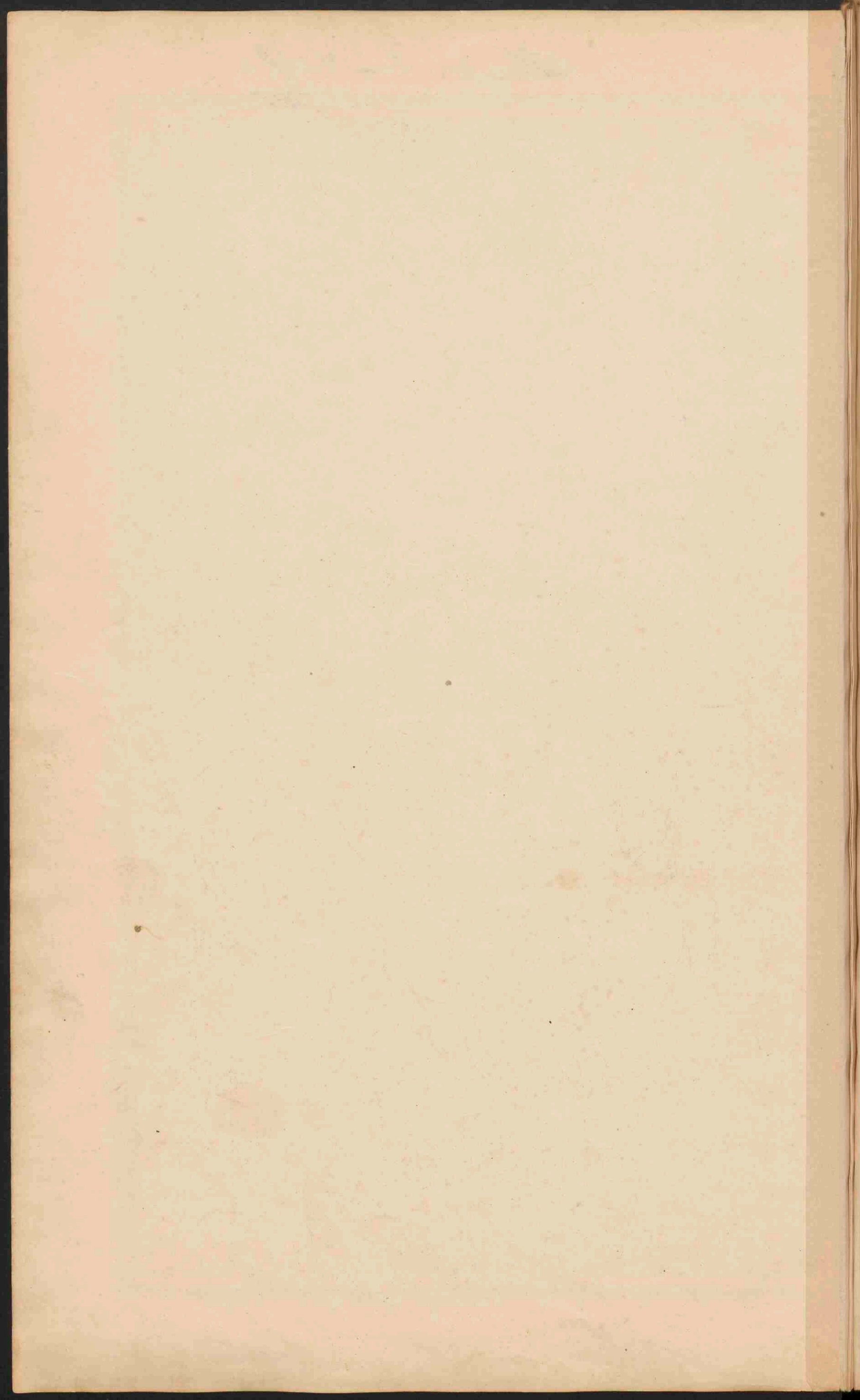

N. in L. - Holland
Wacht



NOORD-EN ZUID-HOLLAND
EN UTRECHT.

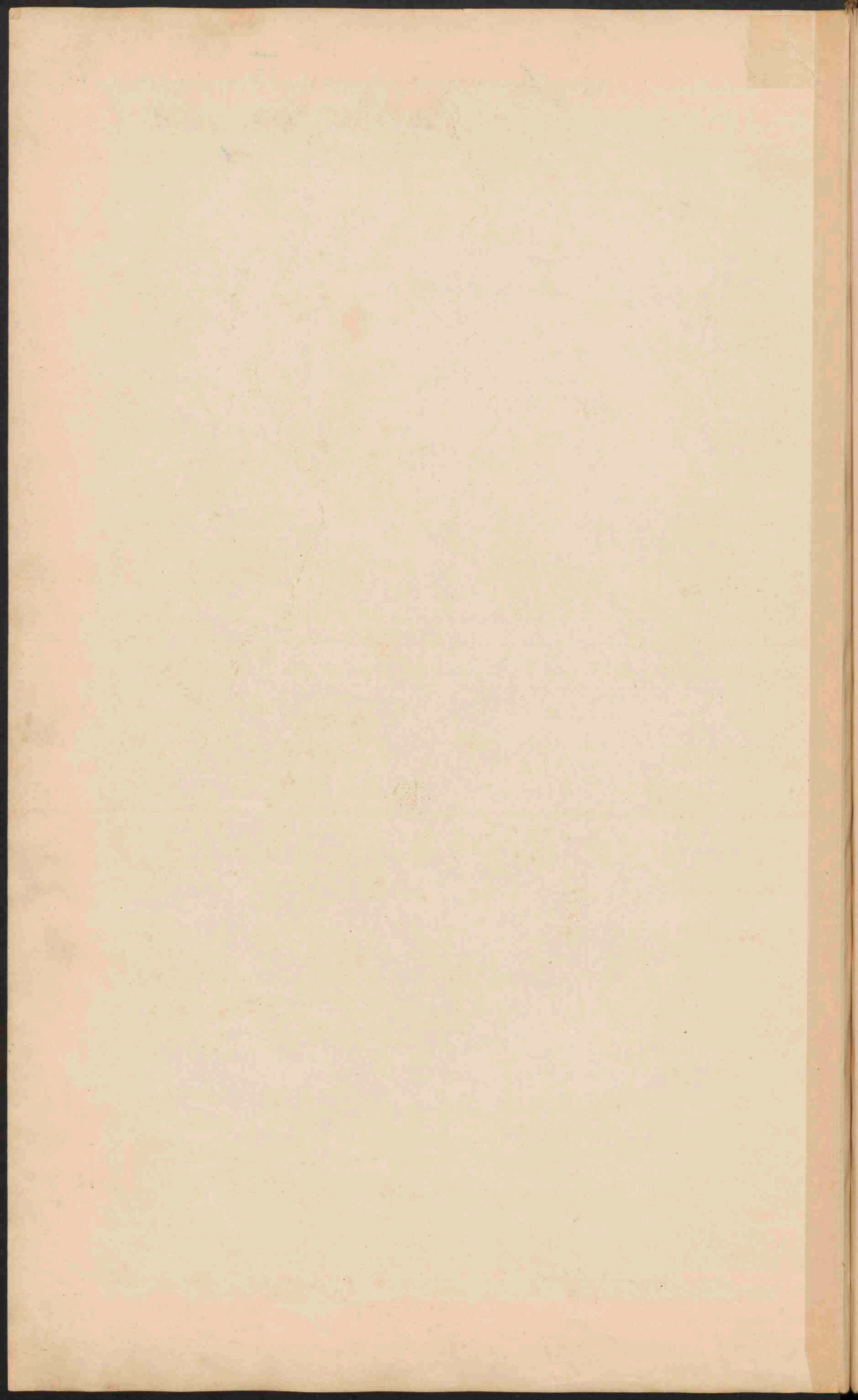

Springer, Thiesland
Bente Overjesel



GRONINGEN, FRIESLAND,
DRENTE EN OVERIJSEL.

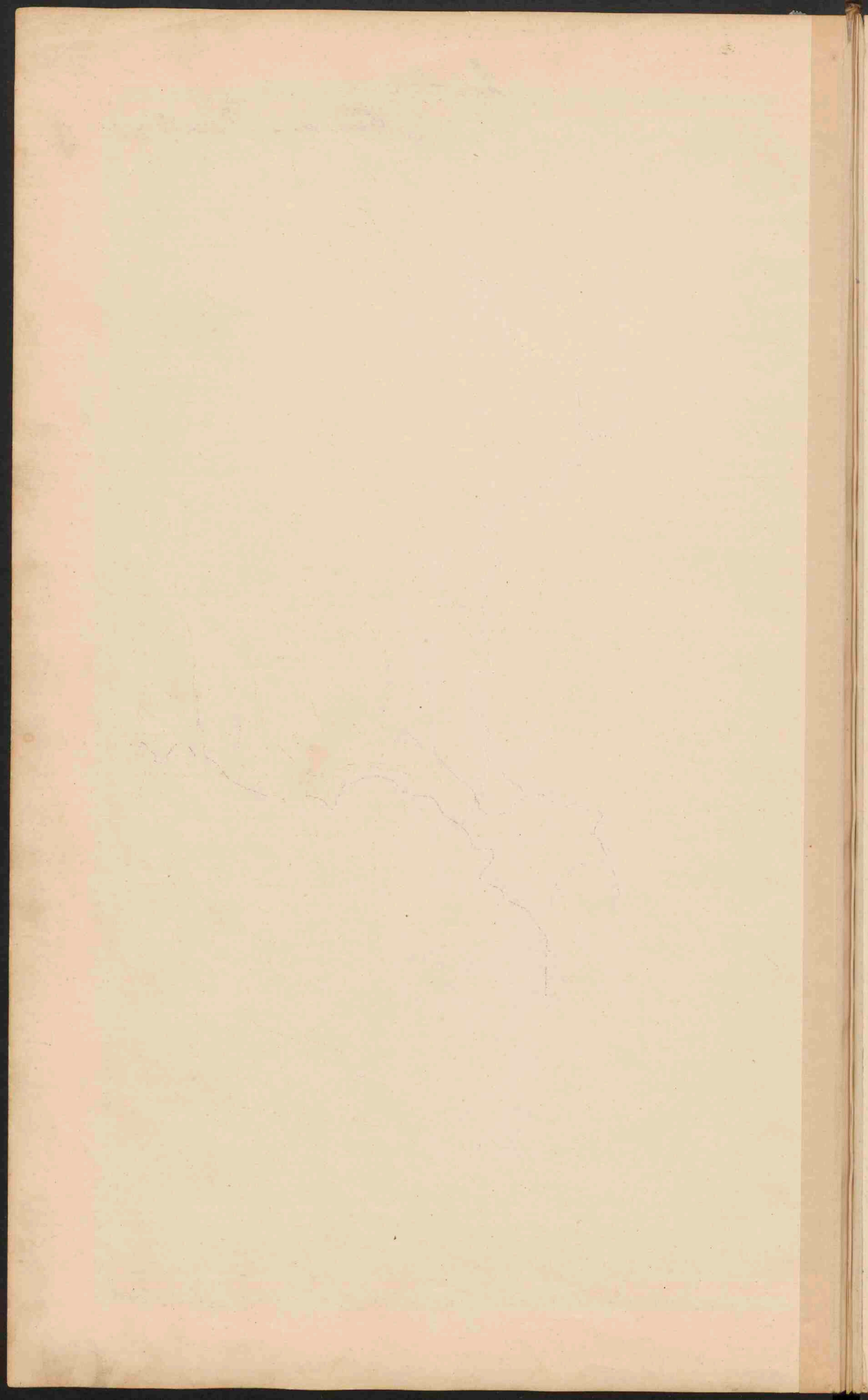

Gelderland
Noord-Brabant



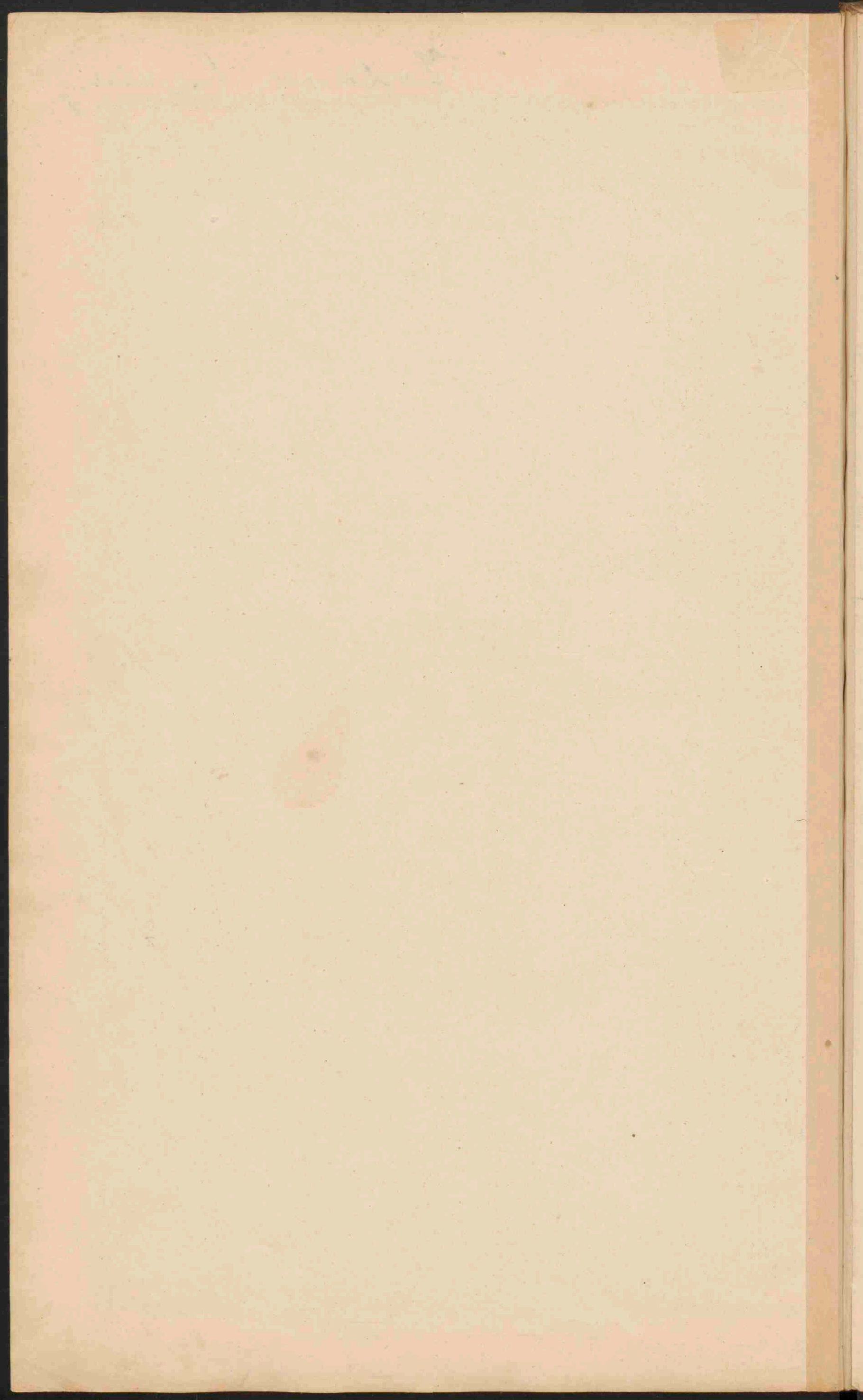

Yeeland Limburg

ZEELAND.

Verklaring voor de provinciekaarten.

- De kleuren voor de grondsoorten zijn dezelfde als op kaart IX.
- Droomakorijen.
- Duinen en Zandverstuivingen.
- Bij of droogvallende gronden.
- Zee diepte tot 25 d.M.
- Zee diepte van 25-50 d.M.
- Zee diepte van meer dan 50 d.M.
- De wateren met vrije afstroming zijn blauw, die waarvan de afloop en de strooming door sluisen worden geregeld zijn zwart getekend.
- Bevoerbare kanalen en vaarten.
- Minder goed bevoerbare wateren, meest voor waterdijven bestemd.
- Voornaamste kanalen voor het scheepvaartverkeer.
- Dijken.
- Overlaat.
- Spoorwegen.
- Tramwegen.
- PLAATSSEN** van meer dan 100.000 inwoners.
- PLAATSSEN** van 50.000 inwoners.
- PLAATSSEN** van 20.000 inwoners.
- PLAATSSEN** van 10.000 inwoners.
- PLAATSSEN** van minder dan 10.000 inwoners.
- Provinciale grenzen.
- Rijksgrenzen.
- Fort.

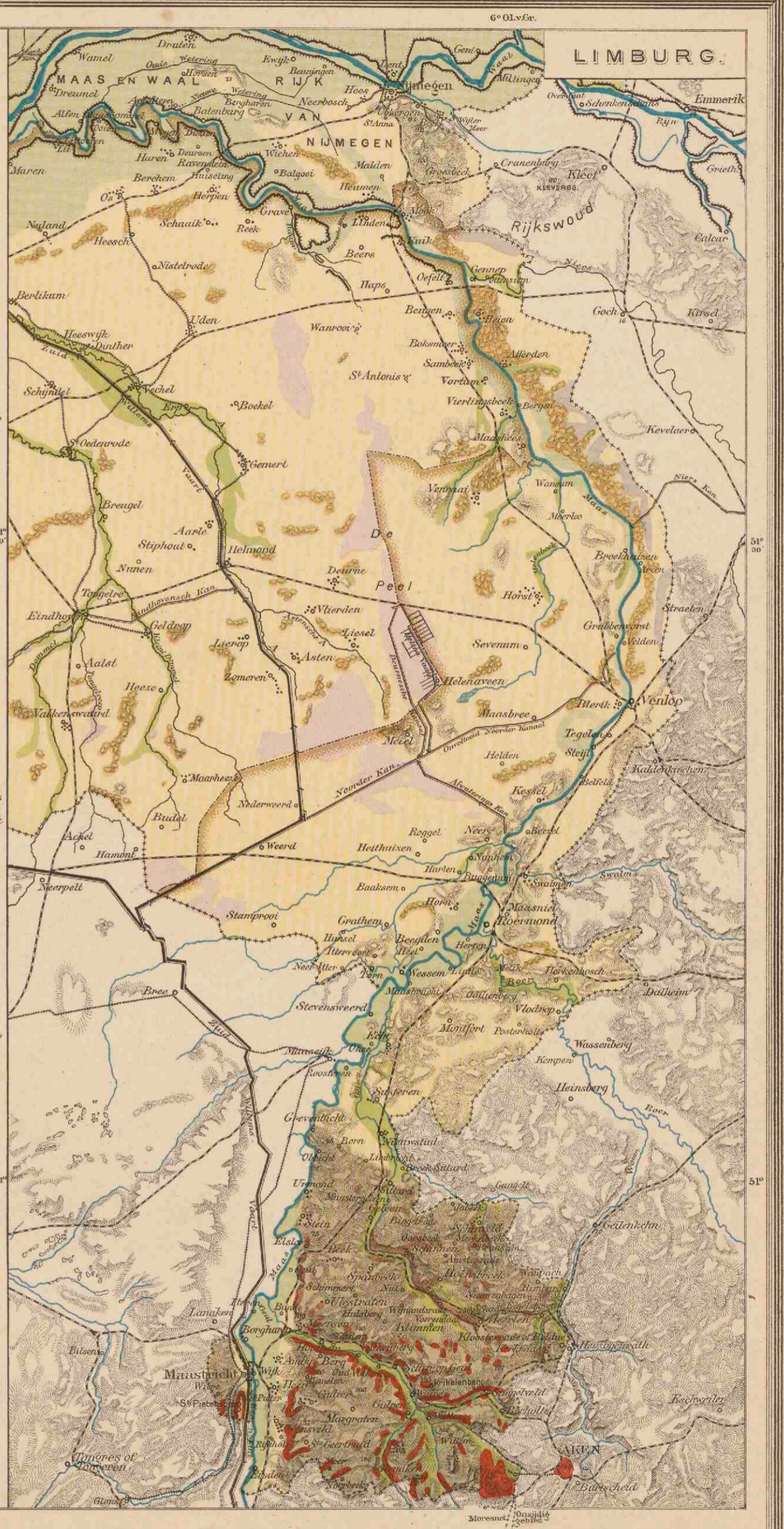

Alpen

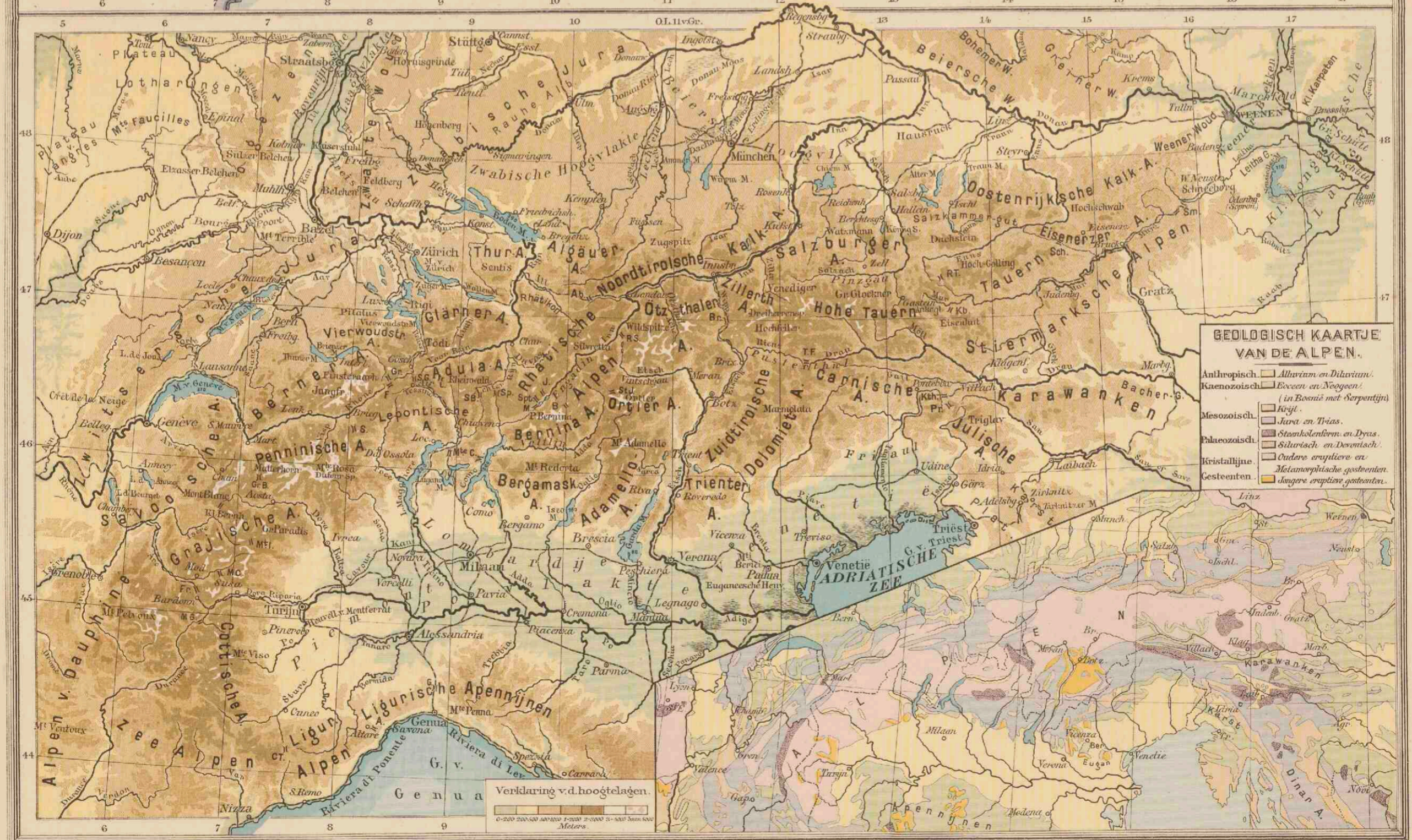

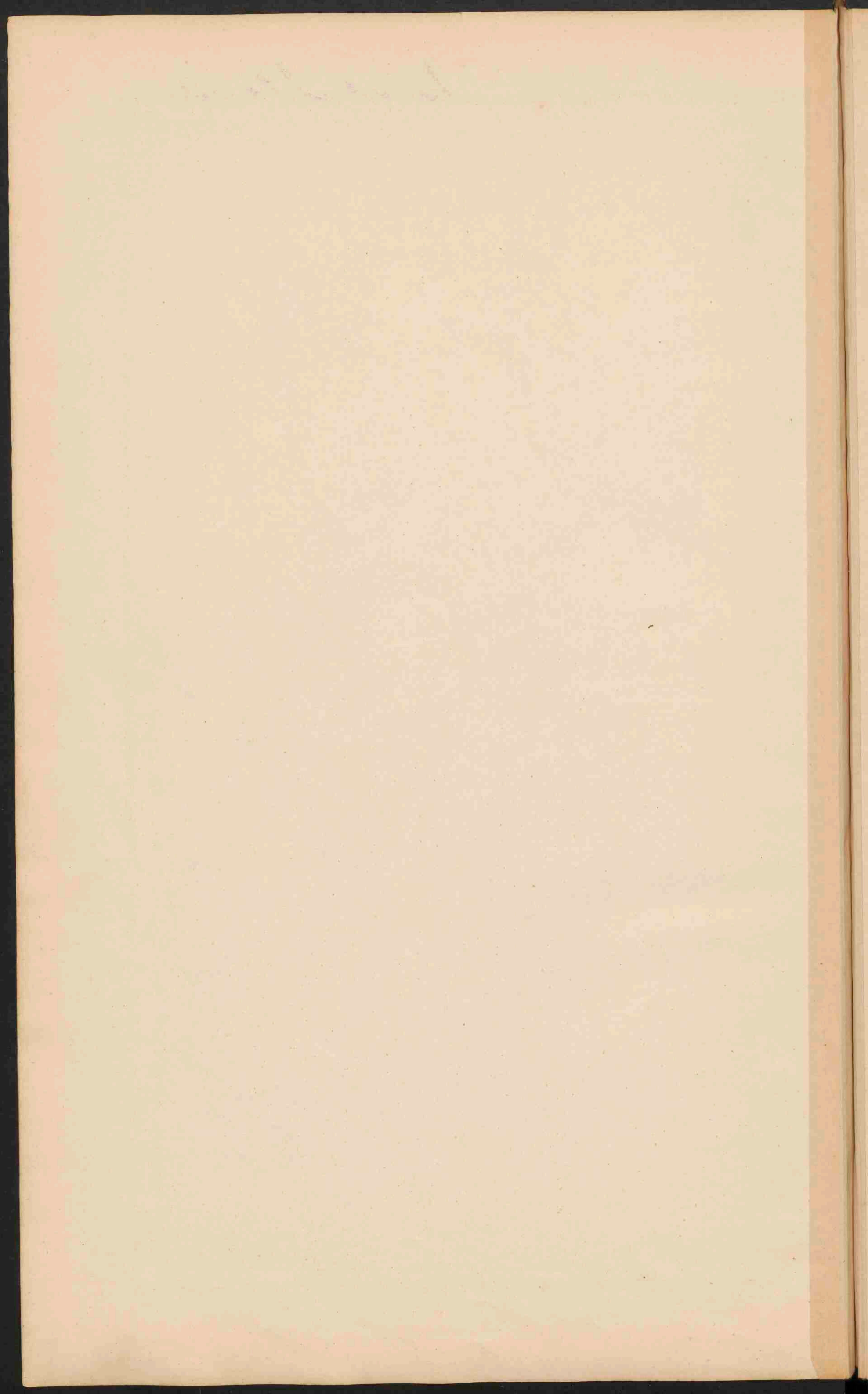

Deutschland

DUITSCHLAND.

Schaal 1:3.150.000.

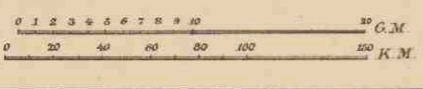

GEOLOGISCHE KAART.

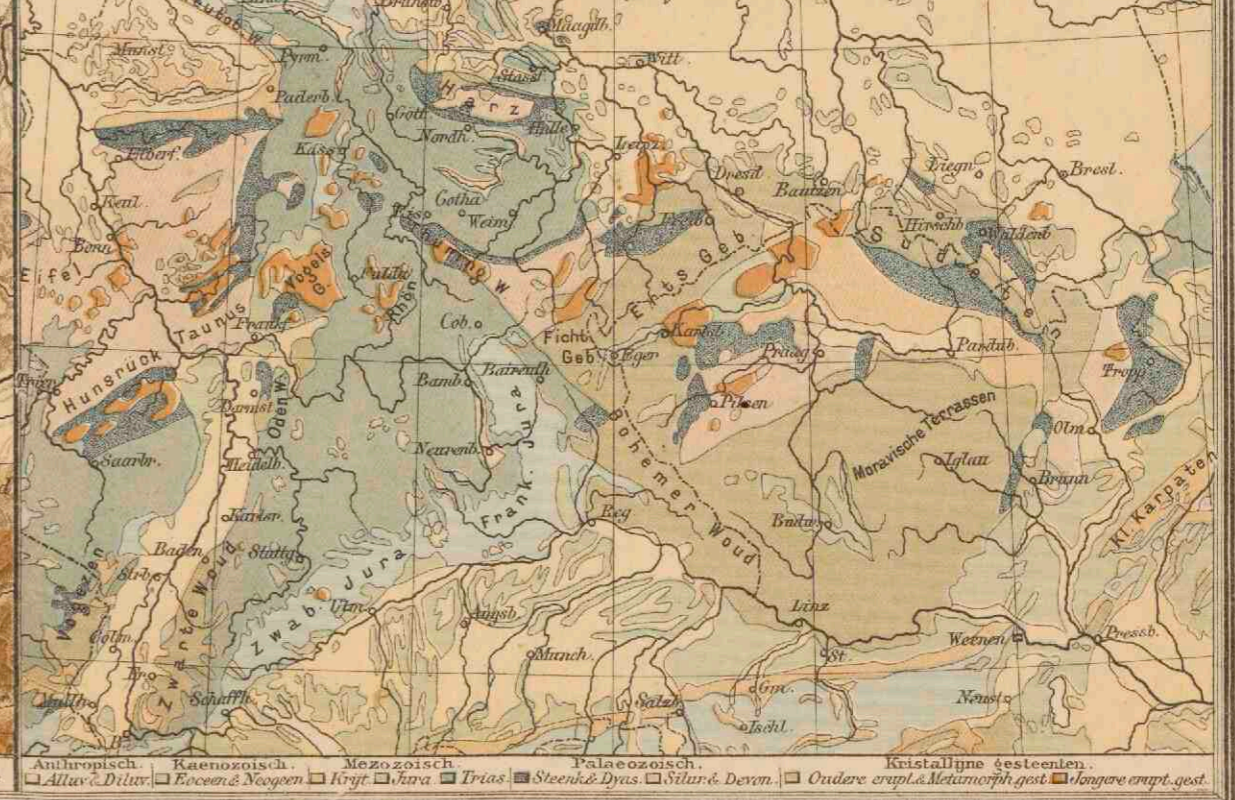

Anthropisch. Känozoisch. Mezozoisch. Paläozoisch. Kristalline gesteenten.
 Alluv. Diluv. Eocen & Neogen. Kreft. Jura. Trias. Steenk. Dias. Silur. Devon. Oudere erupt. Metamorph. gest. Jongere erupt. gest.

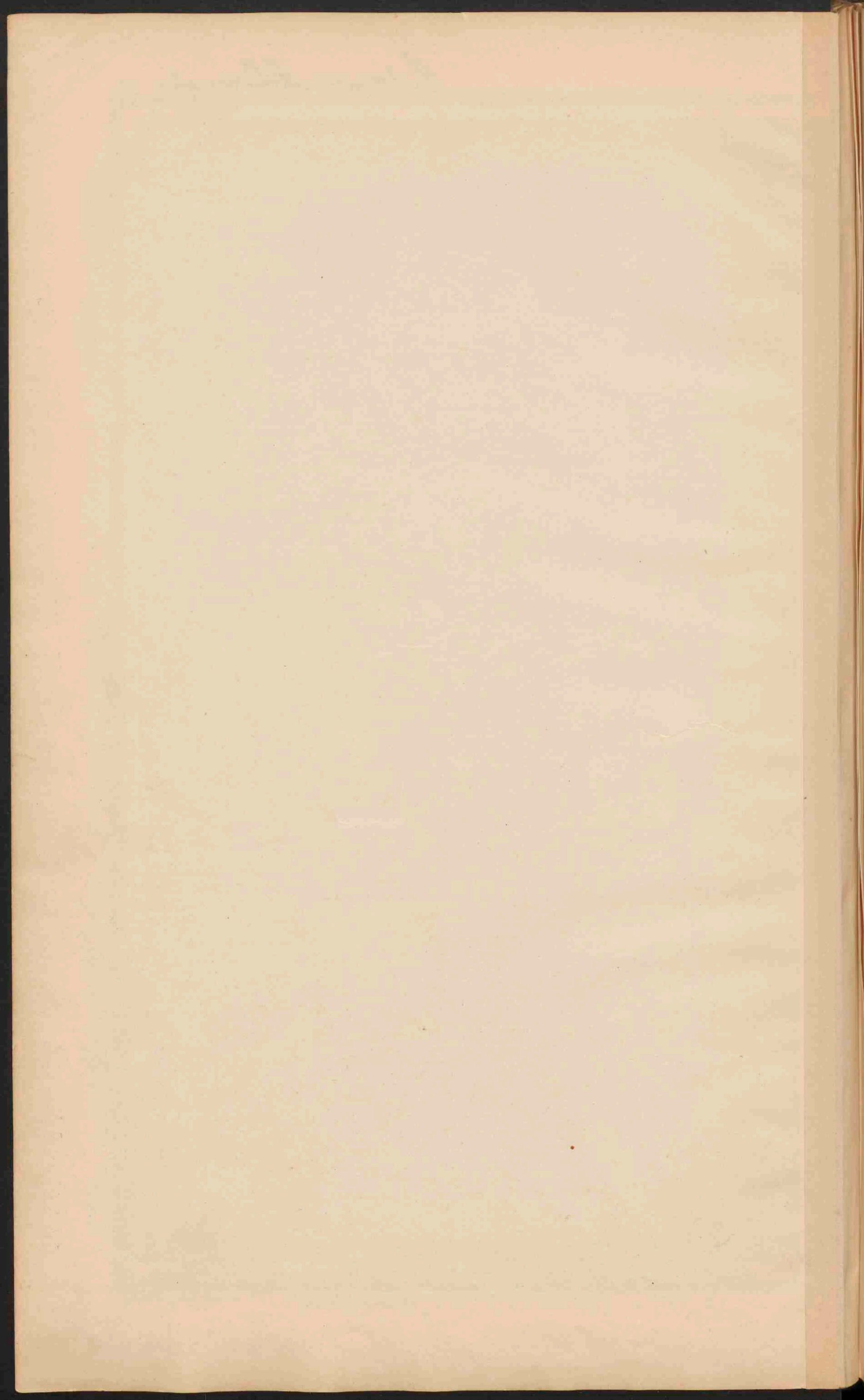

Deutschland

DUITSCHLAND.

Schaal 1:3.150.000.

0 10 20 30 40 50 60 70 80 90 100 110 120 130 140 150 160 170 180 190 200 210 220

- PLAATS van meer dan 1 mill. inv.
 - PLAATSEN 1 mill. tot 500.000 inv.
 - Plaatsen 500.000 100.000
 - Plaatsen 100.000 50.000
 - Plaatsen minder dan 50.000
 - Vestingen.
- De hoofdsteden der landen zijn onderstreept.

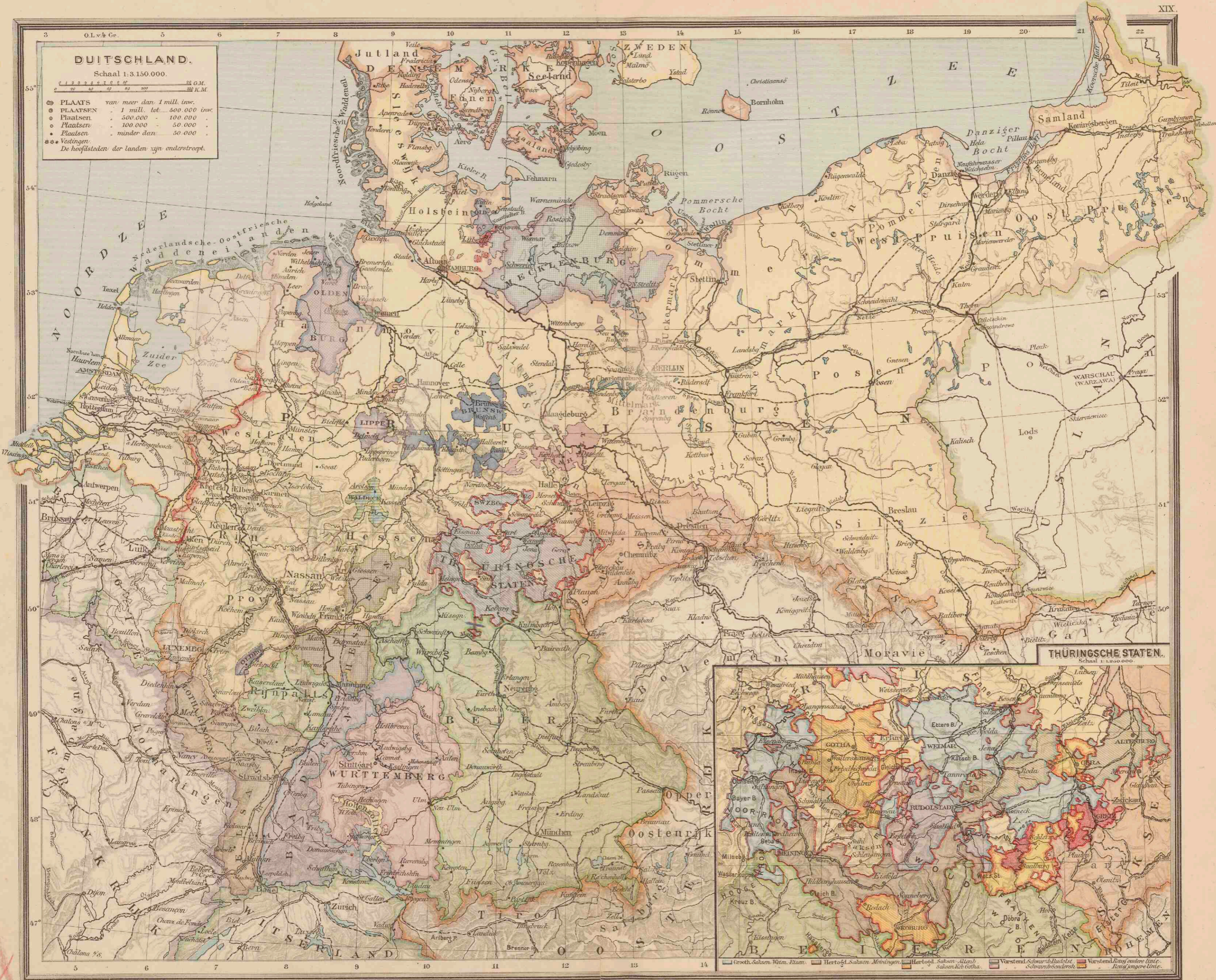

THÜRINGSISCHE STATEN.

Schaal 1:1.250.000.

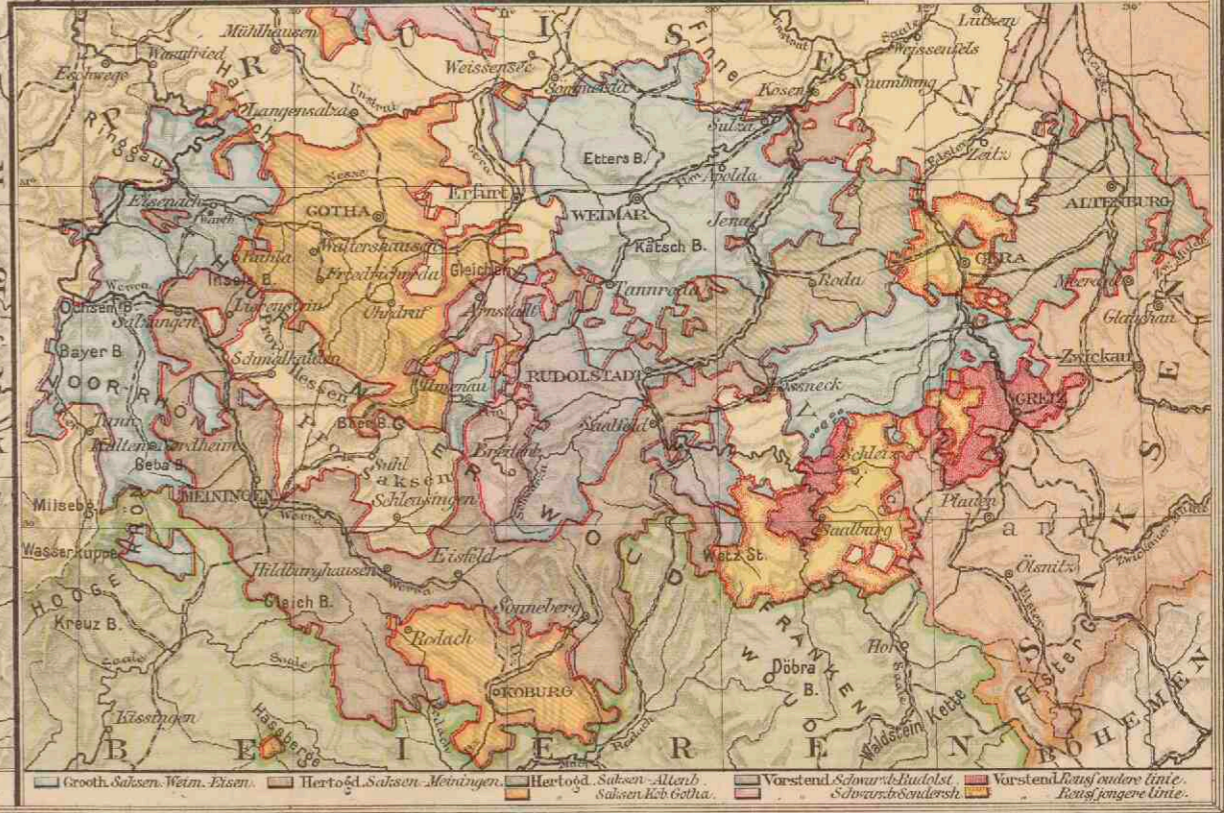

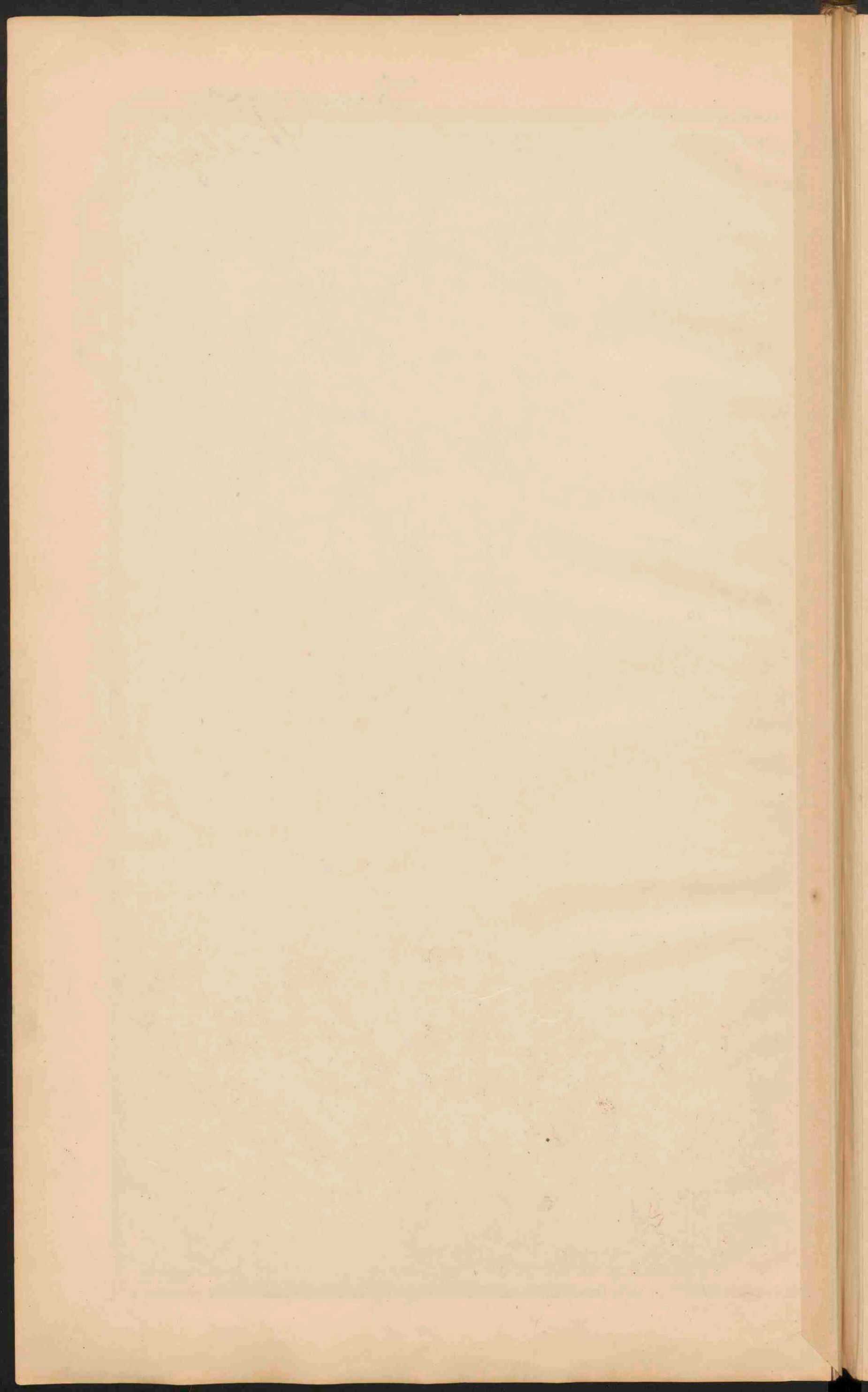

Switzerland
Belgium

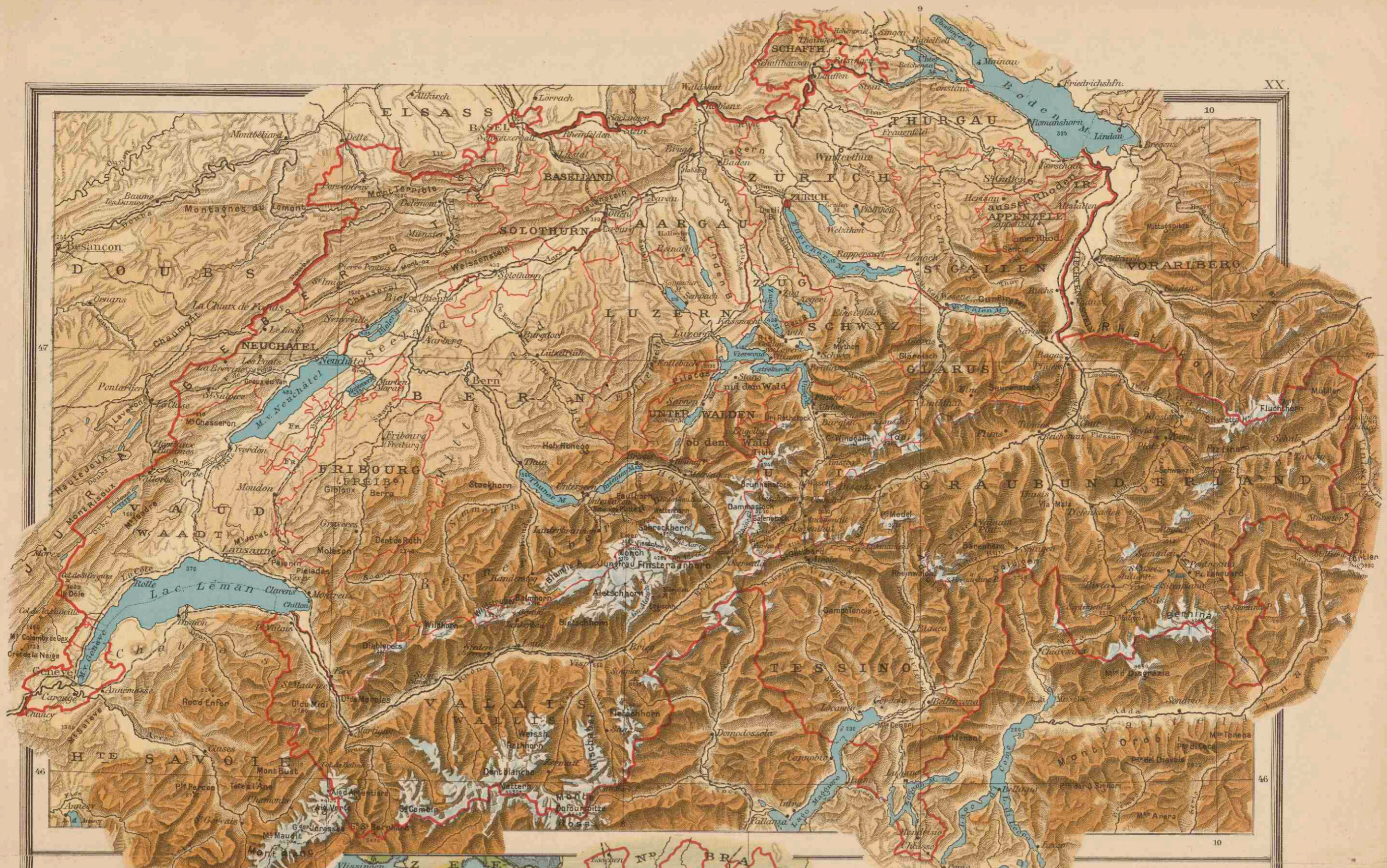

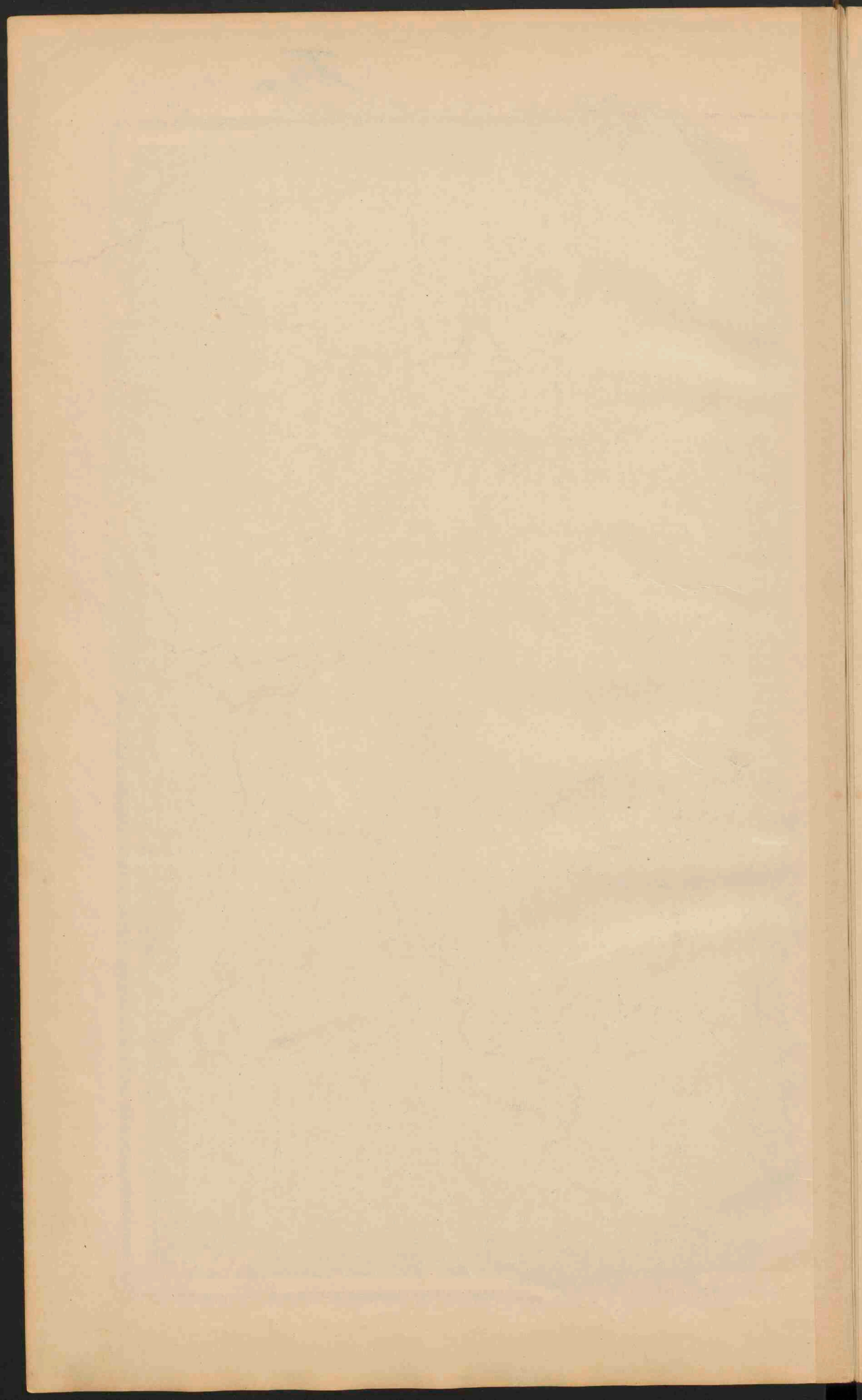

Franklyn



FRANKRIJK.
 Schaal 1:3000.000

● PLAATSEN van meer dan 1 mill. inw.
 ○ PLAATSEN 1 mill. tot 500.000
 ○ Plaatsen 500.000 tot 100.000
 ○ Plaatsen 100.000 tot 50.000
 ○ Plaatsen minder 50.000
 ■ Eeuwige Sneeuw en Gletschers
 De namen van de hoofdsteden der Departementen zijn onderstreept.

STEENKOLBEDINGEN en TAALGEBIEDEN.

■ Vlaamsch taalgebied
 ■ Fransch taalgebied
 ■ Provensaalsche taalgebied
 ■ Catalunysche taalgebied
 ■ Gasconysche taalgebied
 ■ Langue d'oc en de Langue d'oil

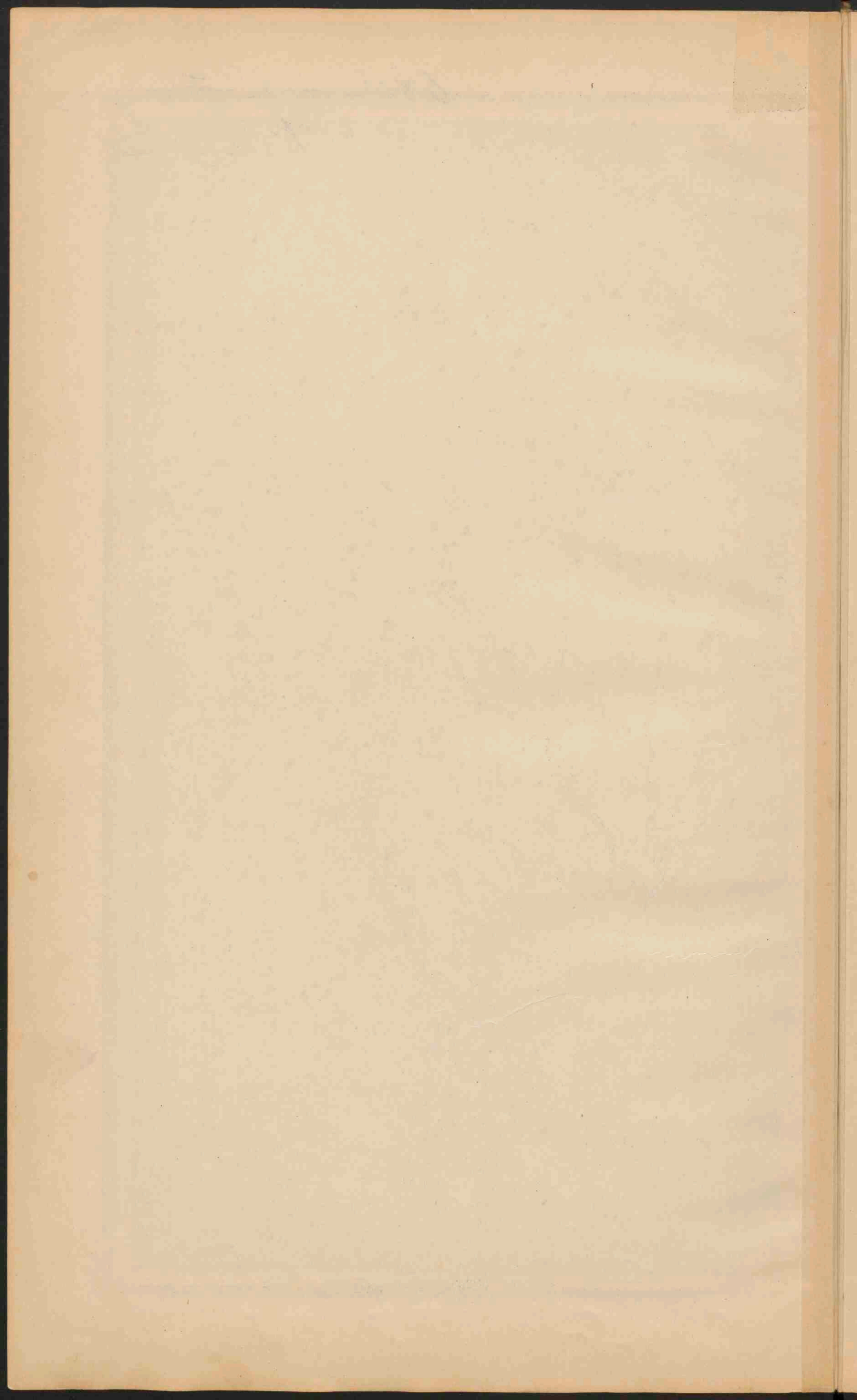

Oostersyk Hongarije
Roemenie



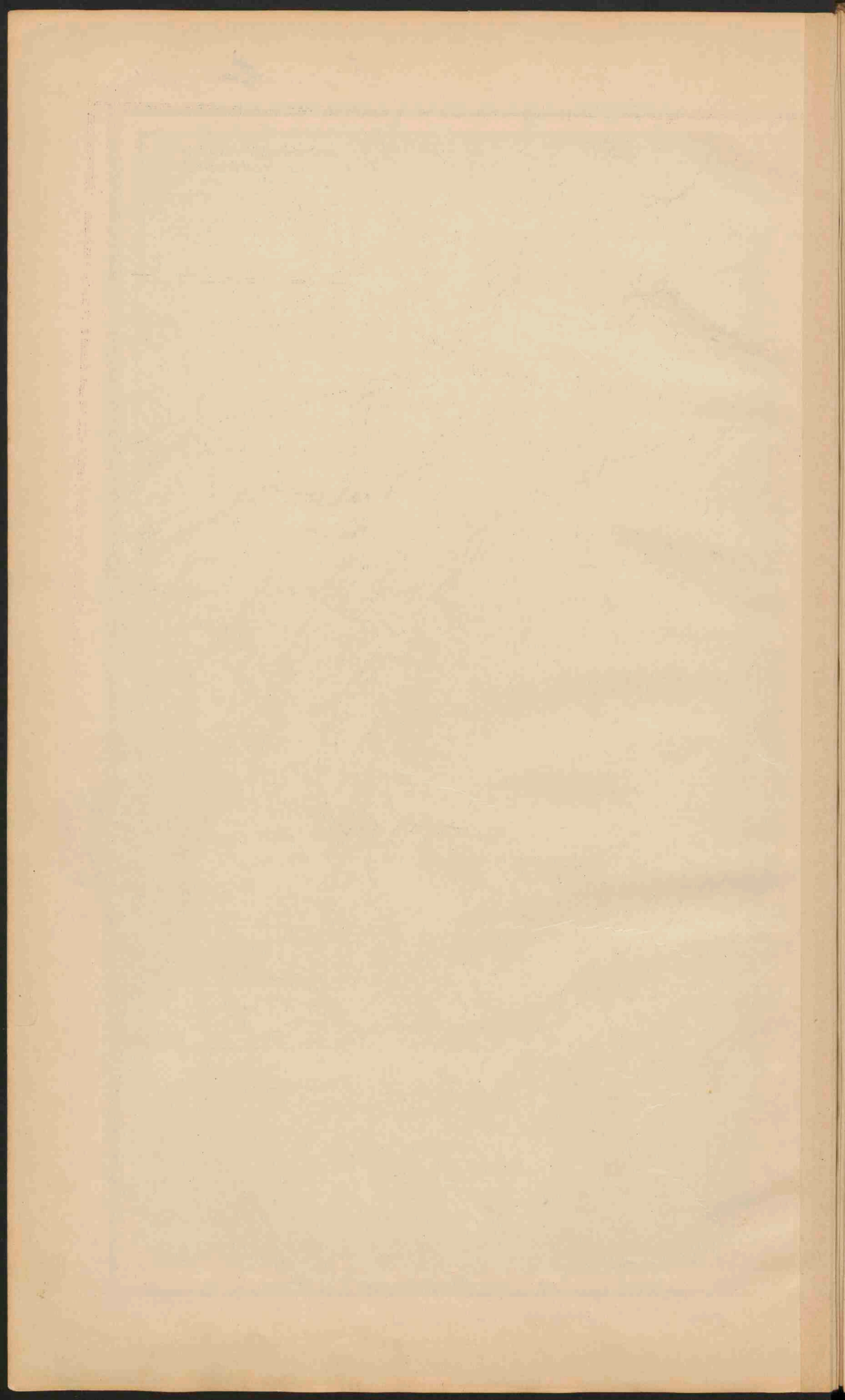

Rusland



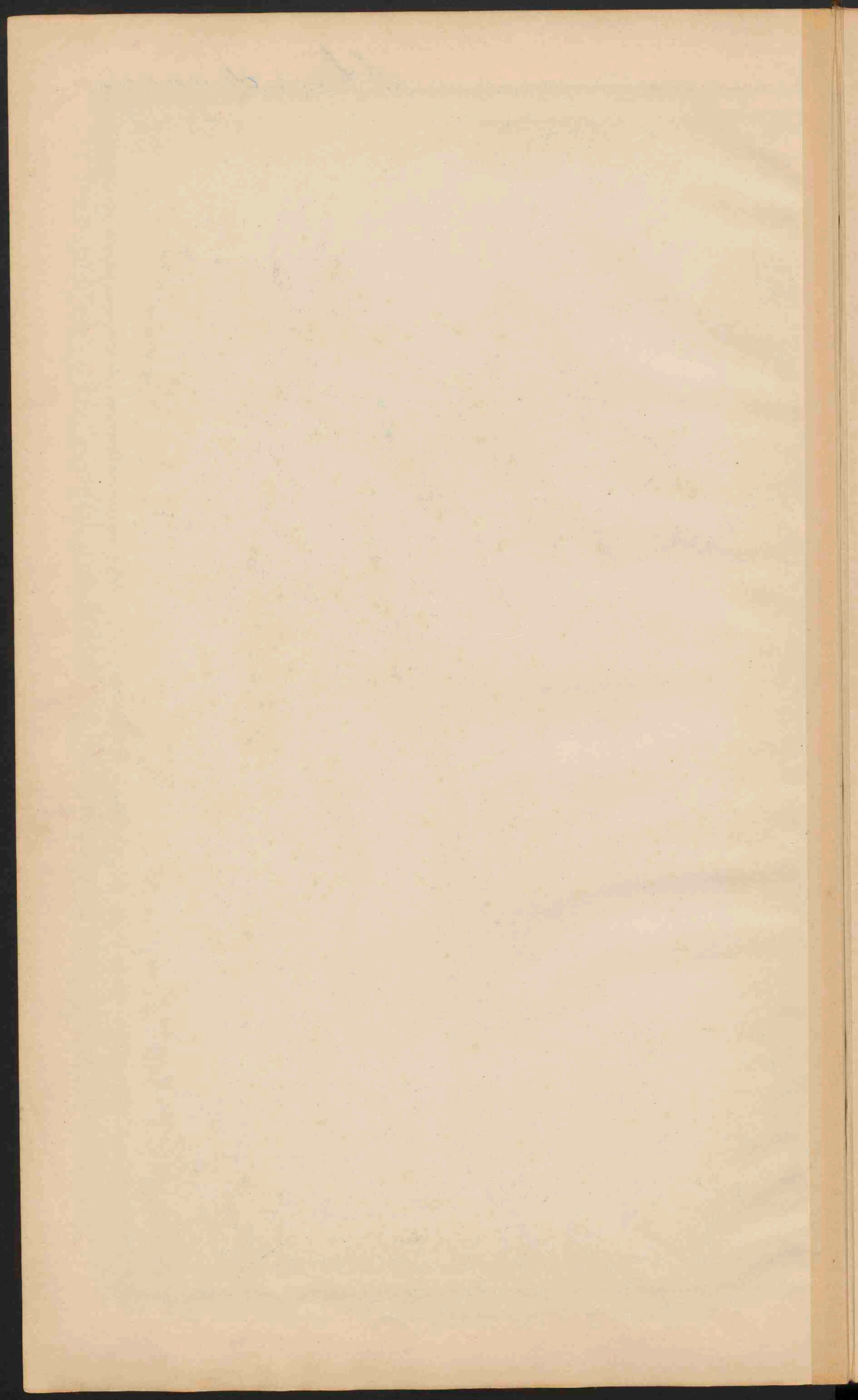

Shandianan



SKANDINAVIË.

Schaal 1:5.000.000.

- Plaatsen van 300.000 tot 100.000 inv.
- Plaatsen 100.000 - 50.000
- Plaatsen minder dan 50.000
- Eeuwige Sneeuw en Gletschers.



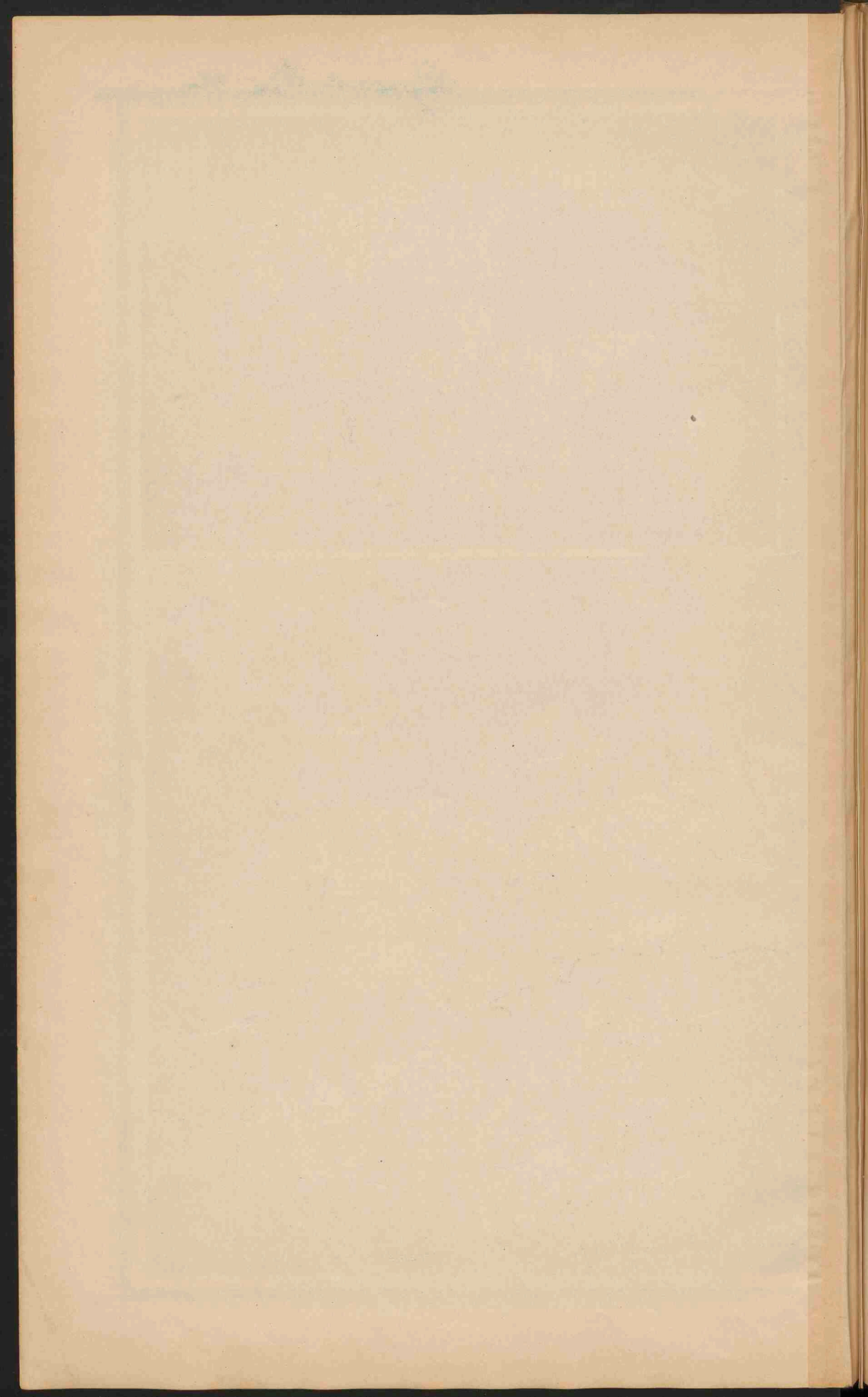

Groot Britannië



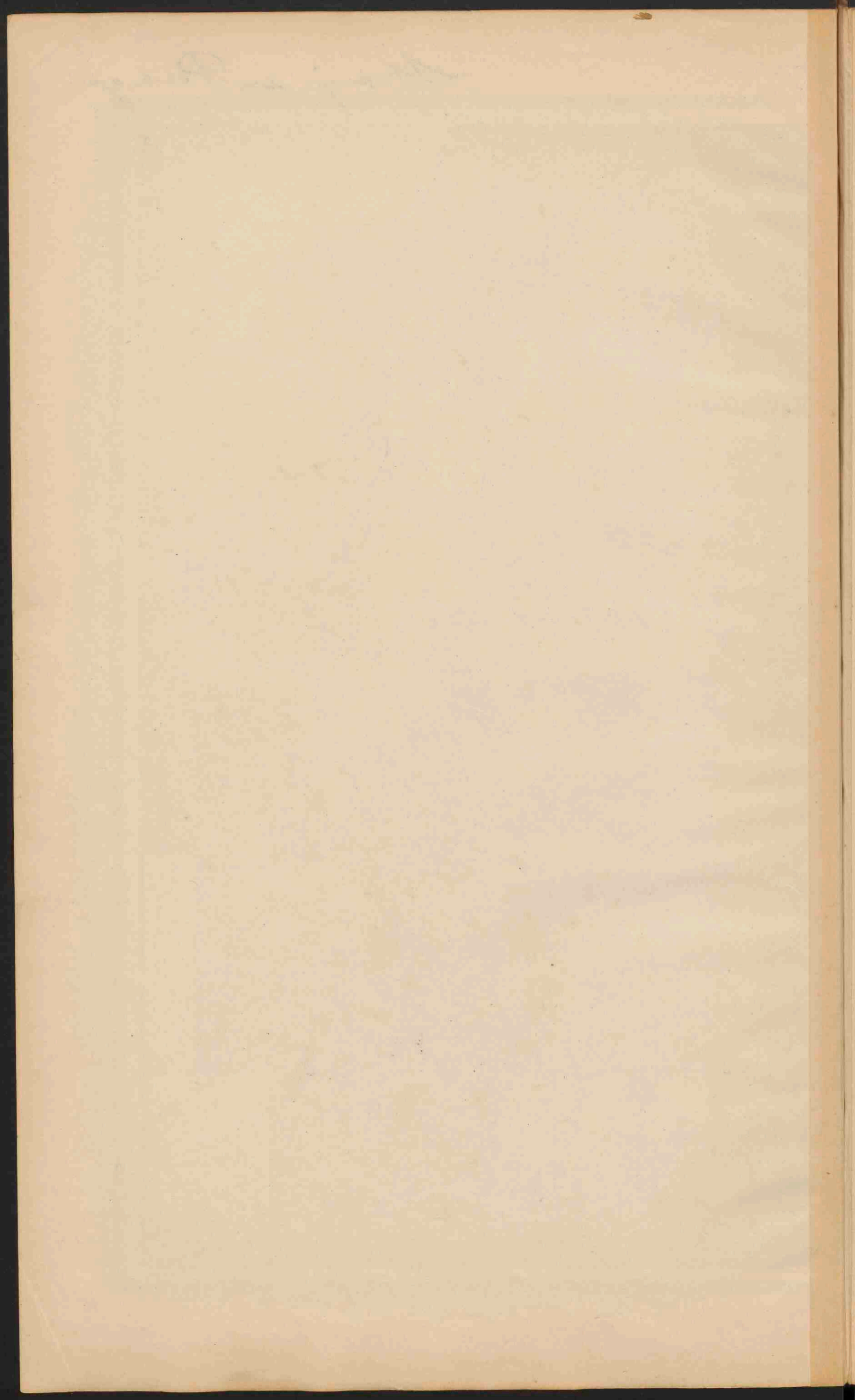

Espanje en Portugal



SPANJE EN PORTUGAL.
 Schaal 1:3.000.000.

● Plaatsen van meer dan 500.000 inv.
 ○ Plaatsen - 500.000 tot 100.000 -
 ○ Plaatsen - 100.000 - 50.000 -
 ○ Plaatsen - minder dan 50.000
 * Vestingen
 De Baskische provincien zijn
 A - Alava, G - Guipuzcoa, V - Vizcaya
 P - Puerto - Pas, P - Pico - Piek, Berg
 S - Sierra (Spanje), Serra (Portugal.)

Jaarlijksche
 Sneeuwbedekking in Centim.
 Meer dan 160
 120 - 160
 60 - 120
 40 - 60
 20 - 40
 Minder dan 20
 Stiepen

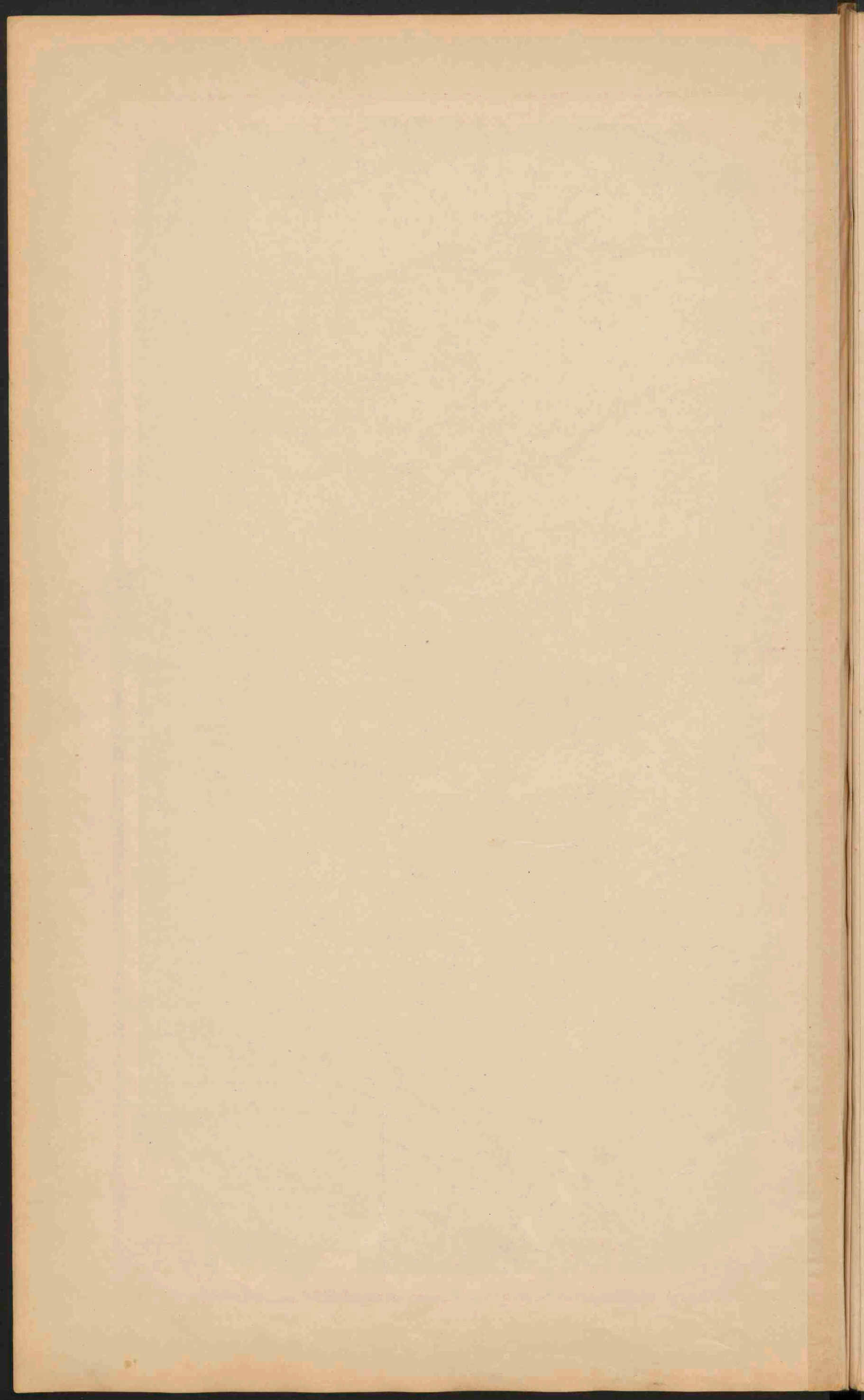

Galii



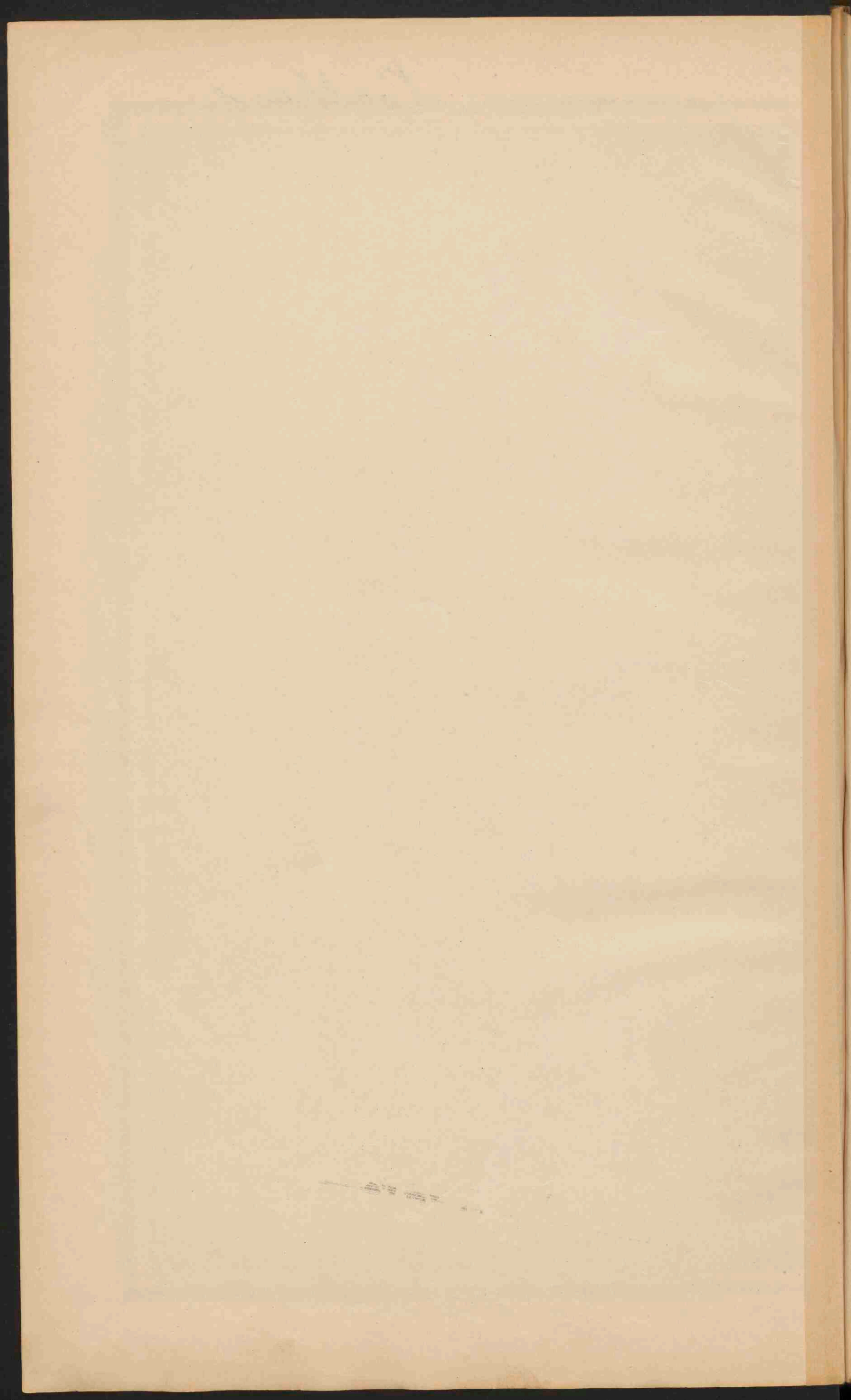

Balkans



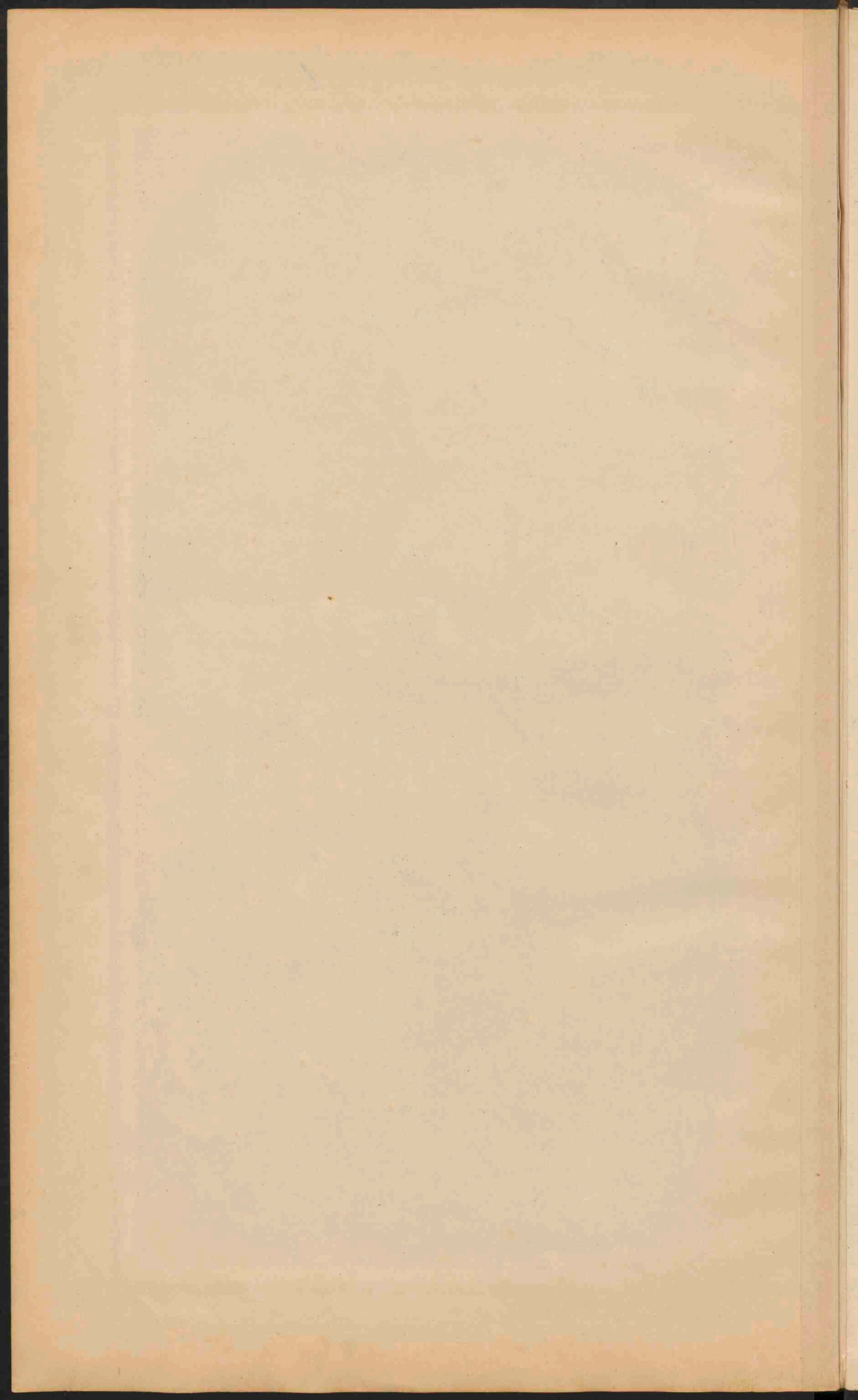

Ami



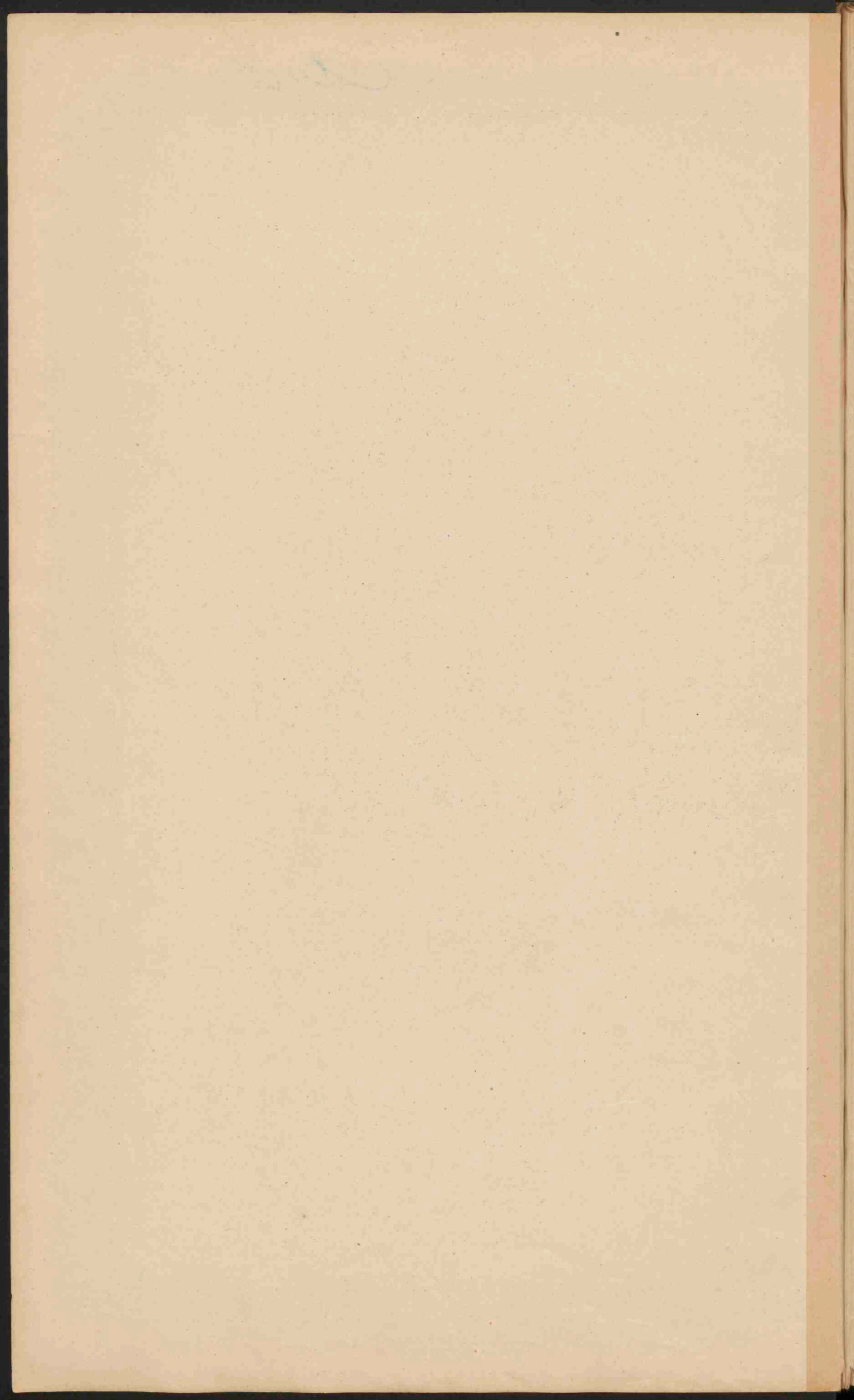

Ami



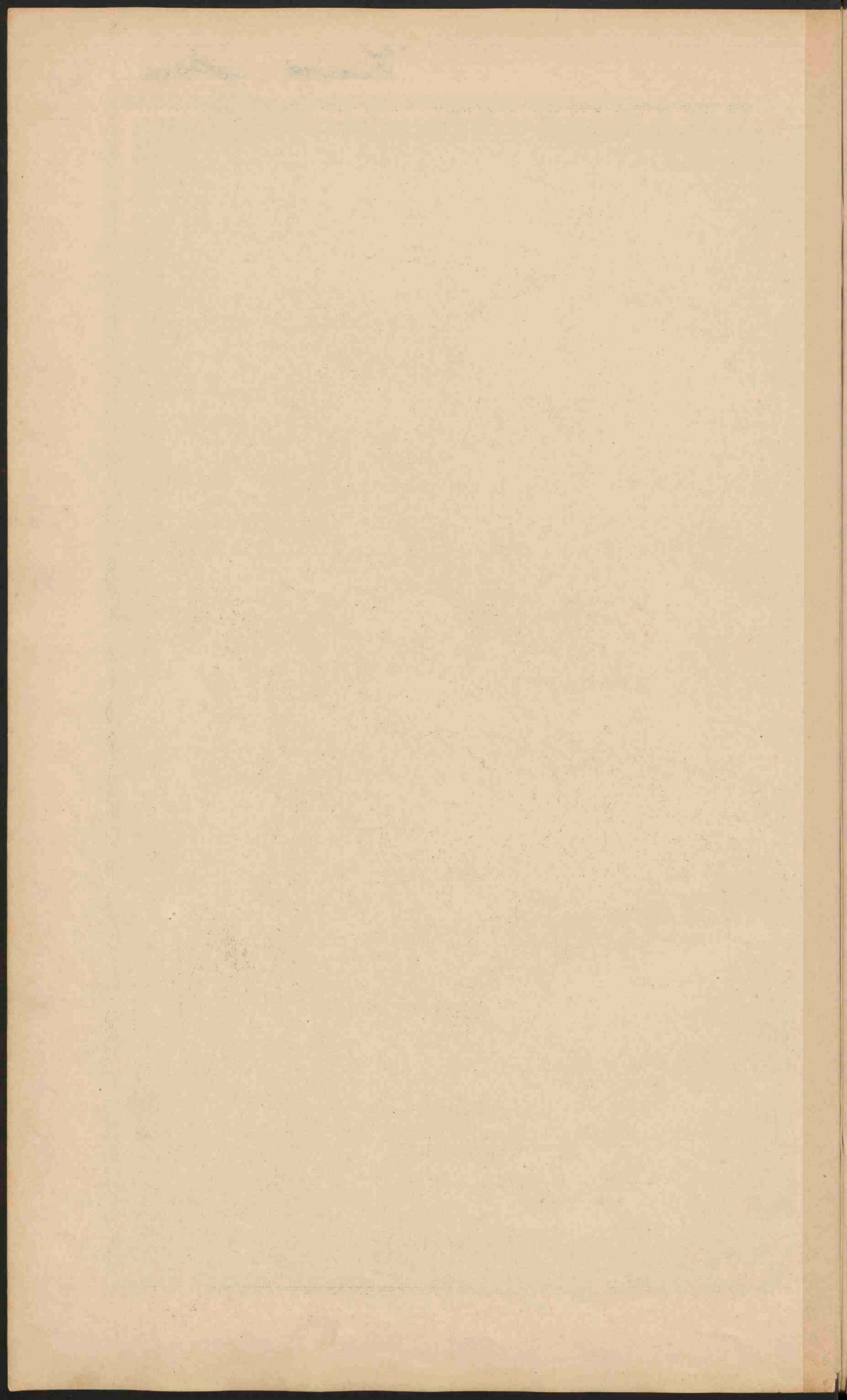

Luid. - Arri



ZUID-AZIË.
Schaal 1:20.000.000.

Russisch. Nederlandsch.
 Turksch. Portugeesch.
 Engelsch. Fransch.
 Fransch. Italiaansch.
 De lijn v. d. bevaerbaarheid der rivieren.
 Rivieren en andere handelswegen.
 Westijnen. Woestijnstapen. Steppen.
 Plaatsen van meer dan 1 mill. inv.
 Plaatsen 1 mill. tot 500.000.
 Plaatsen 100.000 tot 50.000.
 Plaatsen met minder dan 50.000.
 De Hoofplaatsen zijn dubbel onderstreept.

CHINEESCHE PROVINCIËN.

I Tsju li.	X Ss' lapwan.
II Sjan si.	XI Tsju kiang.
III Sjan loeng.	XII Tsju sien.
IV Ho nan.	XIII Kiang si.
V Sjen si.	XIV Hoe nan.
VI Kan soe.	XV Swei tjoen.
VII Kiang soe.	XVI Yun nan.
VIII Ngai Hwa.	XVII Kwang si.
IX Hoe Peh.	XVIII Kwang loeng.

De namen der voor het verkeer
geopende steden zijn onderstreept.

JAPAN.
Schaal 1:10.000.000.

Inauvide



INSULINDE.

Schaal 1:12.500.000.

- STAD van meer dan 1 mill. inv.
- Steden van meer dan 100.000 inv.
- Steden van minder dan 100.000 inv.
- De namen der hoofdsteden van de staten en van de staal. kundige onderafdeelingen, en in de Nederlandsche bezit. tingen (buiten Java en Madoera) die der residentien on. zigt onderstreep.
- Zee minder dan 200 M. — Zee meer dan 200 M. diep.

- I Gouw-Afjet en Onderh.
- II Soematra's Westkust.
- III Res. Bangoeten.
- IV Lantjongsche Distr.
- V Palembang.
- VI Soematra's Oostkust.
- VII Res. en Onderh.
- VIII Bantja en Onderh.
- IX Ass. Res. Blitjoeng.
- X Res. Borneo's Westerafd.
- XI Borneo's Zuiden en Oosterafd.
- XII Res. Bali en Lombok.
- XIII Gouw-Giloben Onderh.
- XIV Res. Manado.
- XV Ternate.
- XVI Amboen.
- XVII Timor.
- China.
- Siam.
- Excellingen van Naderland.
- Engeland.
- Frankrijk.
- Portugal.
- Japan.
- Vereen. St. v. Amerika.

O.L. 115 v. Gr.

Java

JAVA

GEOLOGISCH-ORO-HYDROGRAPHISCH, STAATKUNDIG.

Schaal 1:2.750.000.

0 10 20 30 40 50 60 70 80 90 100 110 120 130 140 150 160 170 180 190 200 210 220 230 240 250 260 270 280 290 300 310 320 330 340 350 360 370 380 390 400 410 420 430 440 450 460 470 480 490 500 510 520 530 540 550 560 570 580 590 600 610 620 630 640 650 660 670 680 690 700 710 720 730 740 750 760 770 780 790 800 810 820 830 840 850 860 870 880 890 900 910 920 930 940 950 960 970 980 990 1000



naar R.D.M. Verbeek & R. Fennema.

STRAAT SOENDA.
Schaal 1:500.000.
Hoogten in Meter.
Progr. 1887.

Sigihapoea
P. Bawean
bij res. Samarang.

- Alloëvium.
 - Diluvium.
 - Jonge vulkanische gesteenten (andiesieten en basalten.)
 - Oude vulkanische gesteenten (leuciet en phonoliet gesteenten.)
 - Tertiaire eruptiefgesteenten (andiesieten en basalten.)
 - Jongetertiaire kalksteen etc.
 - Jongetertiaire mergels etc.
 - Jongetertiaire breccien etc.
 - Quaadaire mergel, kalksteen, sandsteen, nummulietenkalk.
 - Krijtformatie en hare eruptiefgesteenten.
 - Oude (palaeozoische) schifers van Karimou Djawa.
 - Watersanden.
 - Lijnen waarin de vulkanen liggen.
 - Verglijdingslijnen.
- A
- Laagland tot ± 200 M.
 - Bergland 200-1000 M.
 - Hoogland boven ± 1000 M.
- B
- Spoorwegen.
 - Residentiehoofdplaats.
 - Afzetsingshoofdplaats.
 - Andere plaatsen.
- C
- S. - Selat - Straat.
 - T. - Tandjoeng - Haap.
 - O. - Oefjoeng - Hoek.
 - R. - Rawa - Meer.
 - G. - Goenoeng - Berg.
 - P. - Poetau - Eiland.
 - K. - Kali - Rivier.

Sumatra Borneo
Celebes



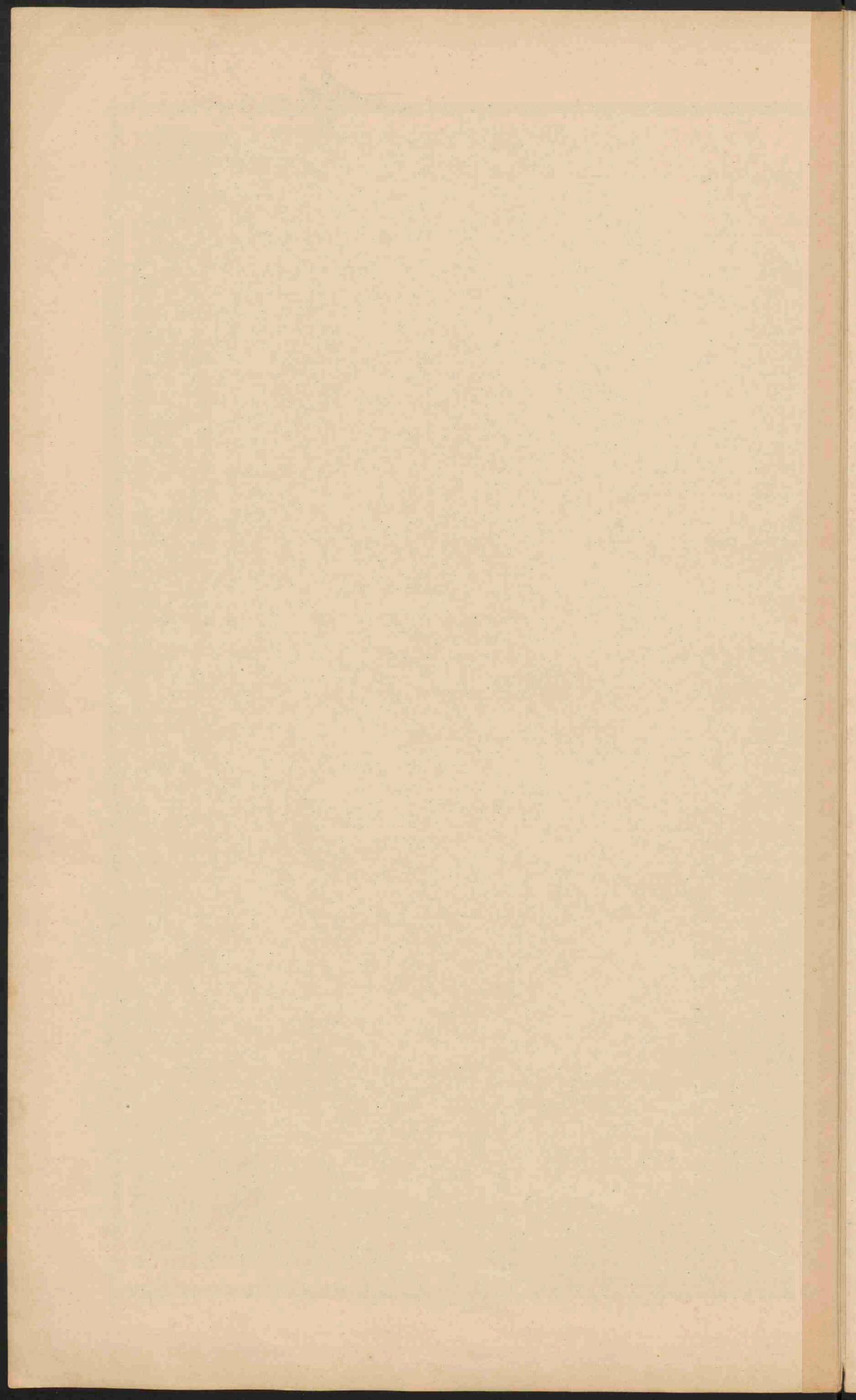

Afrika



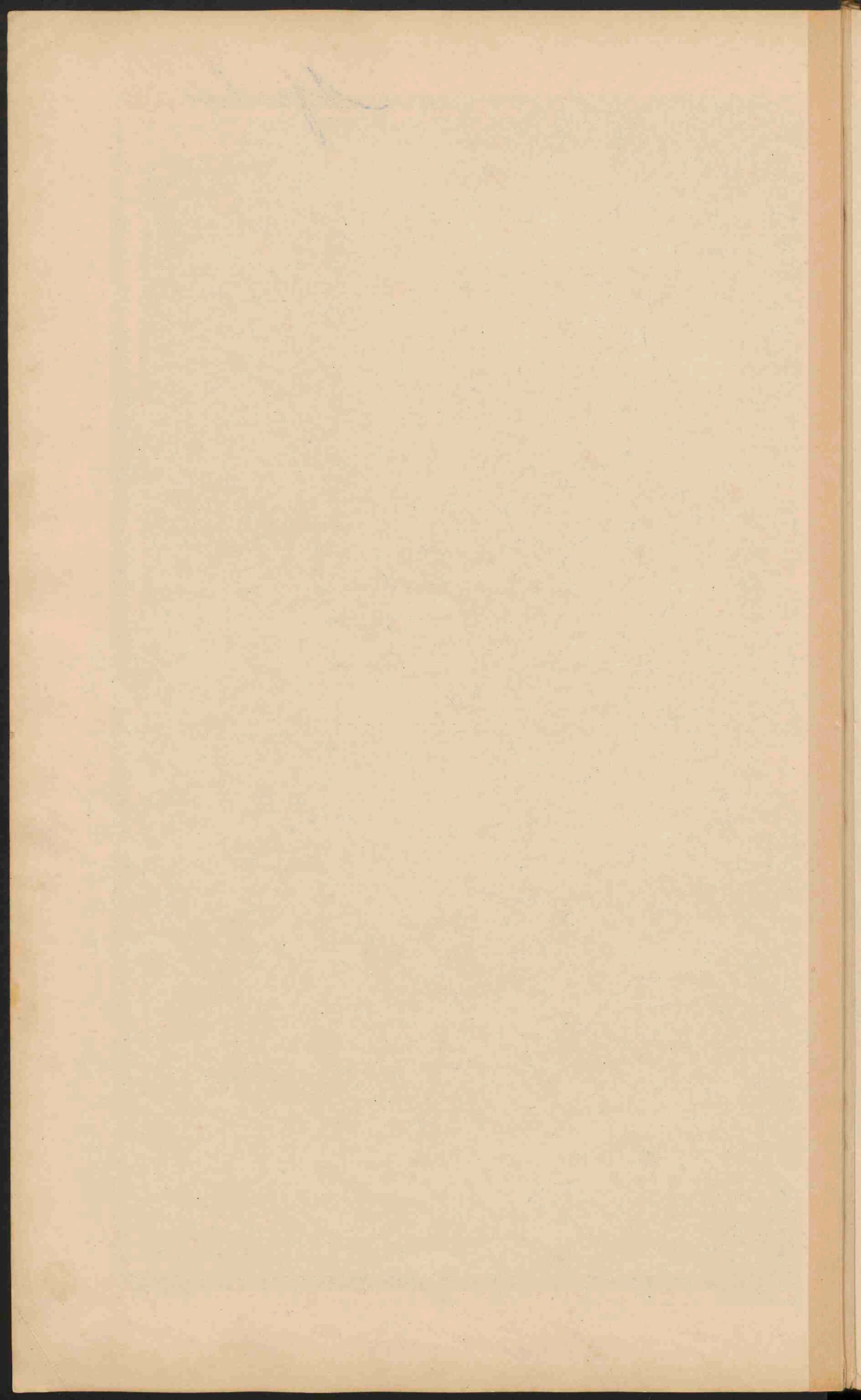

Spika



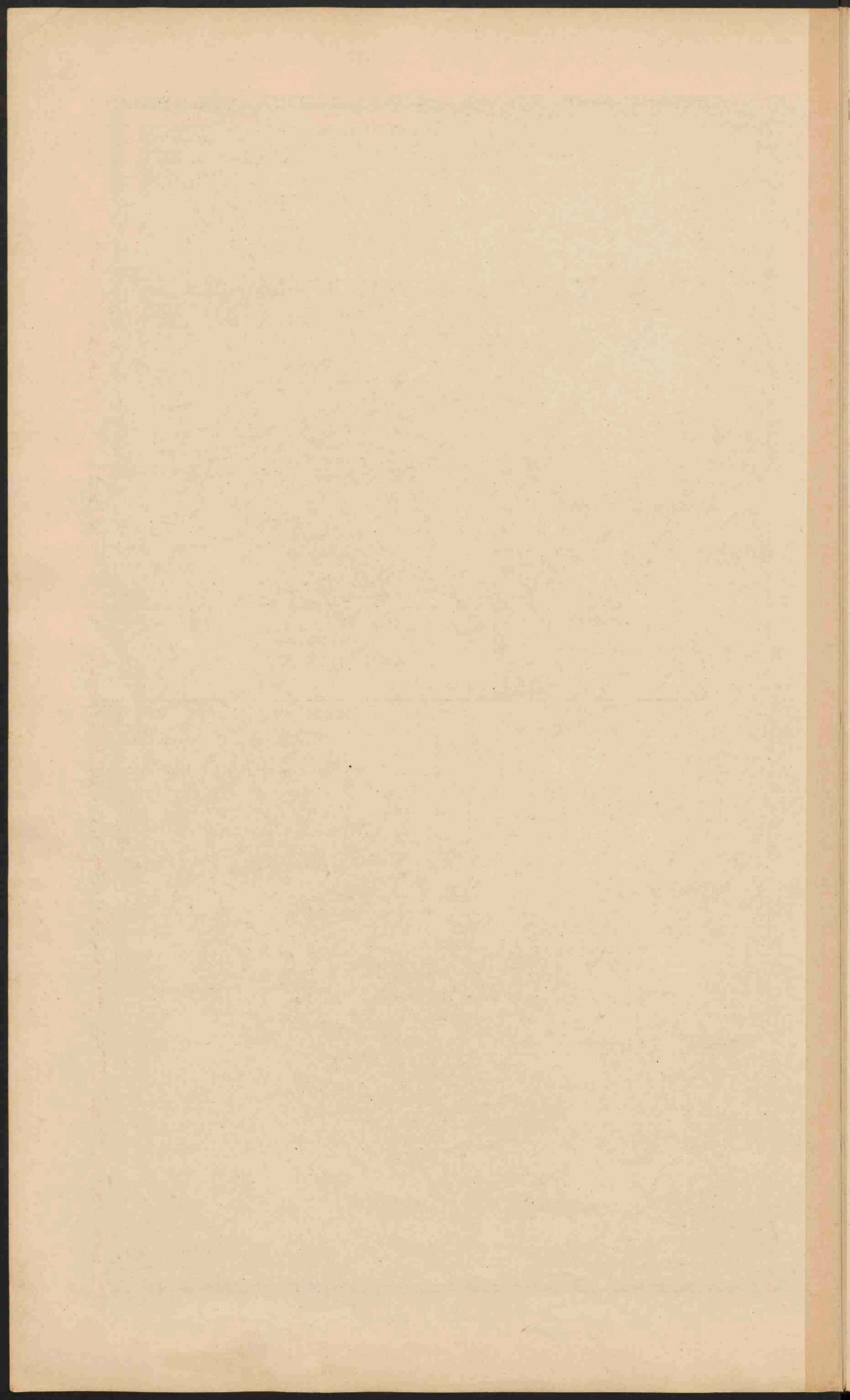

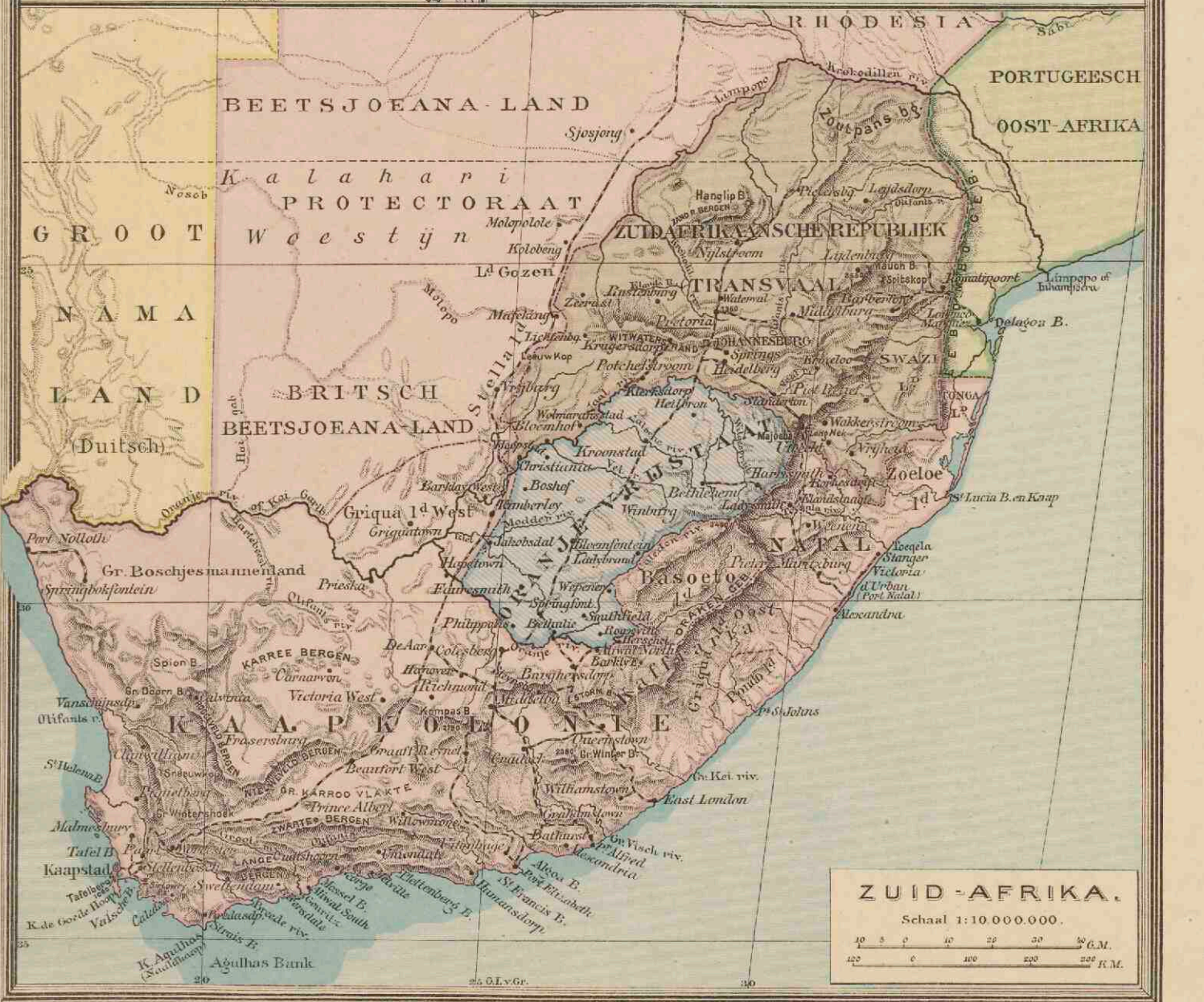

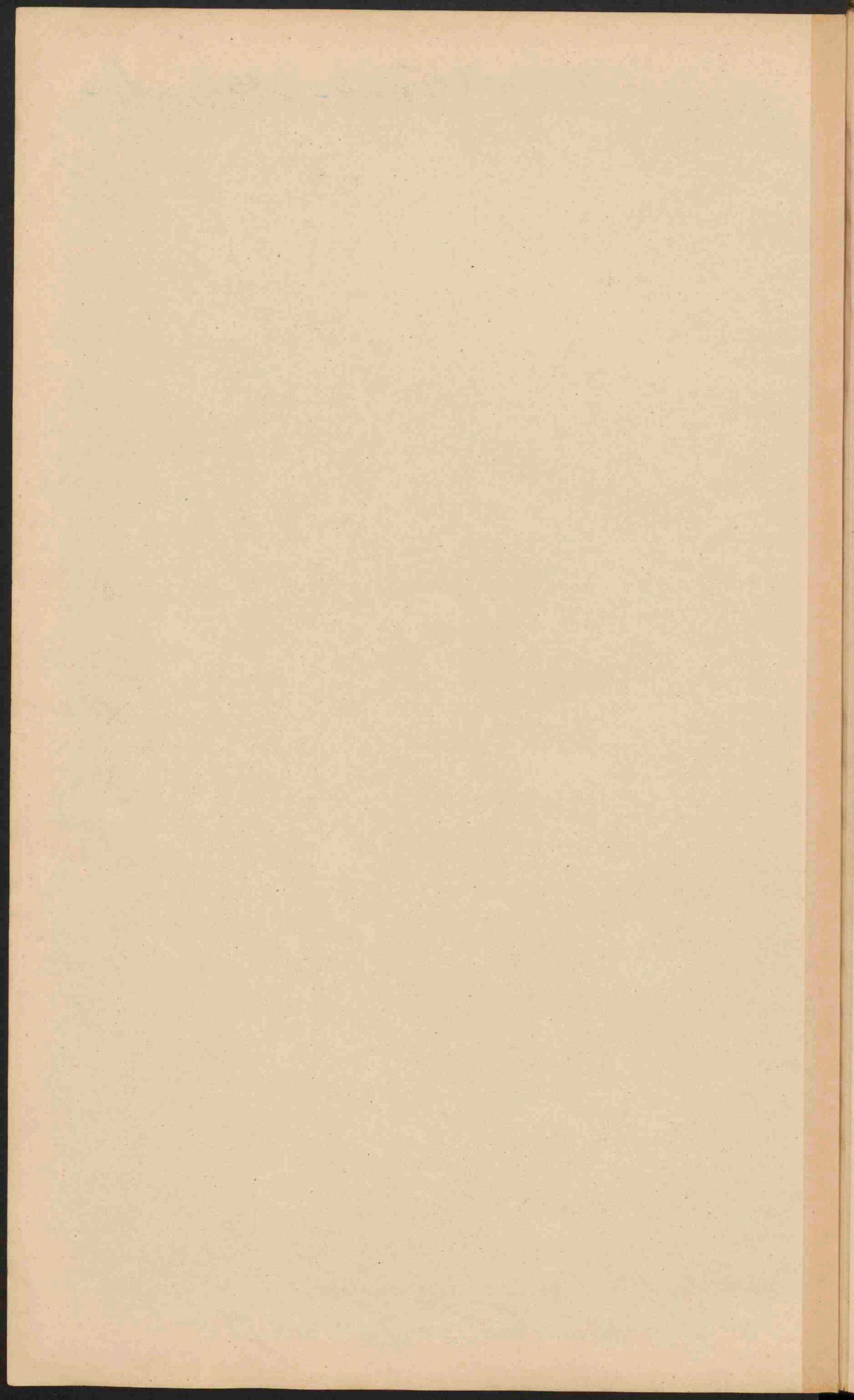

North - America



Groningen J.B. Wolffers.

Lith. v. d. Weijer Groningen.

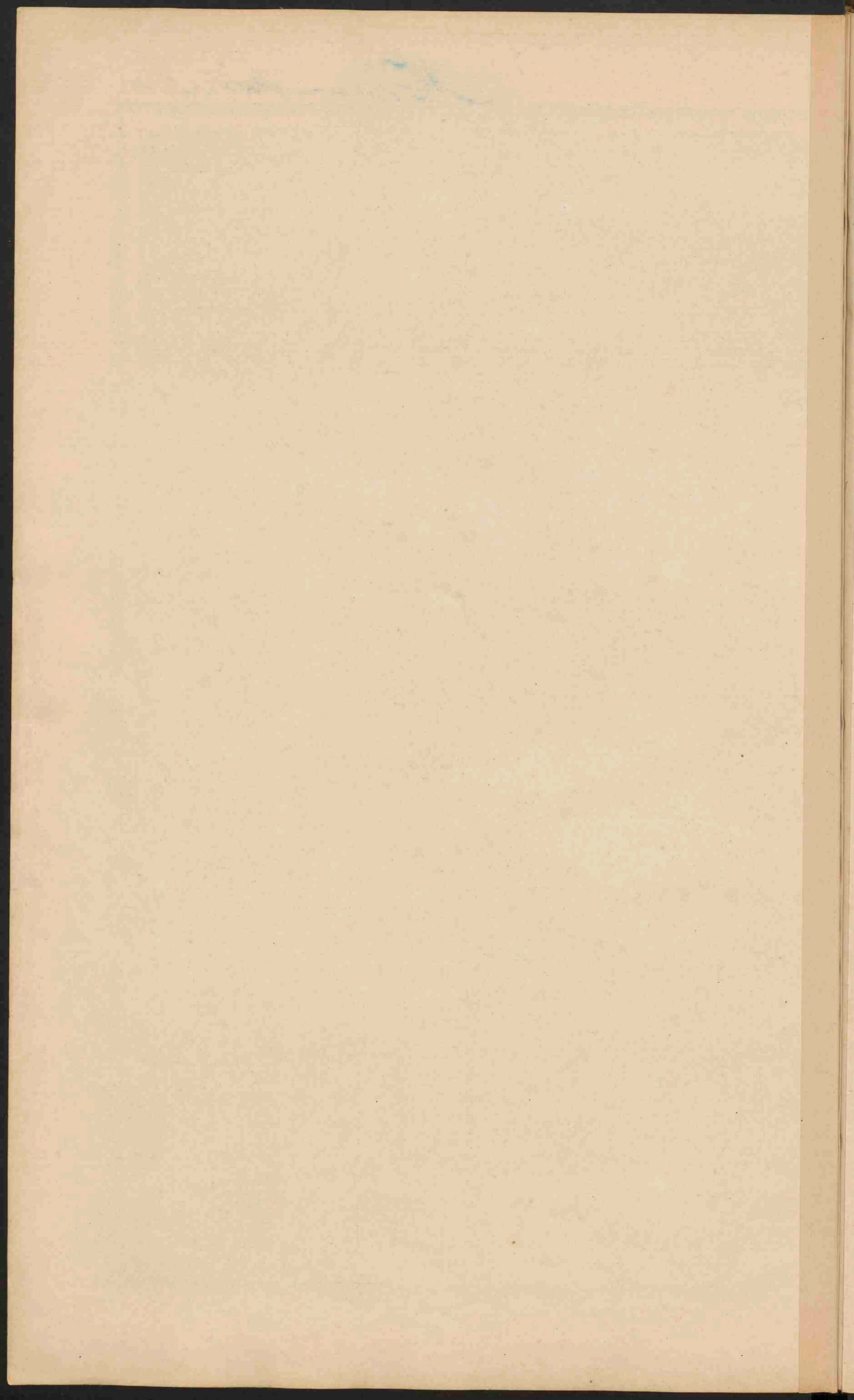

Wood - Amerikas



NOORD-AMERIKA.

Schaal 1: 25.000.000.

- Plaatsen van meer dan 1 millioen inv.
- Plaatsen 100.000 . . .
- Plaatsen 50.000 . . .
- Plaatsen minder . 50.000 . . .
- * Vestingen.
- De namen der hoofsteden zijn onderstreep.
- Britsche — Fransche —
- Nederlandsche — Deensche — bezittingen.

DE NOORD-OOSTELIJKE VEREENIGDE STATEN.

Schaal 1: 8.000.000.

- Plaatsen van meer dan 1 mill. inv.
- Plaatsen 100.000 . . .
- Plaatsen 50.000 . . .
- Plaatsen minder . 50.000 . . .

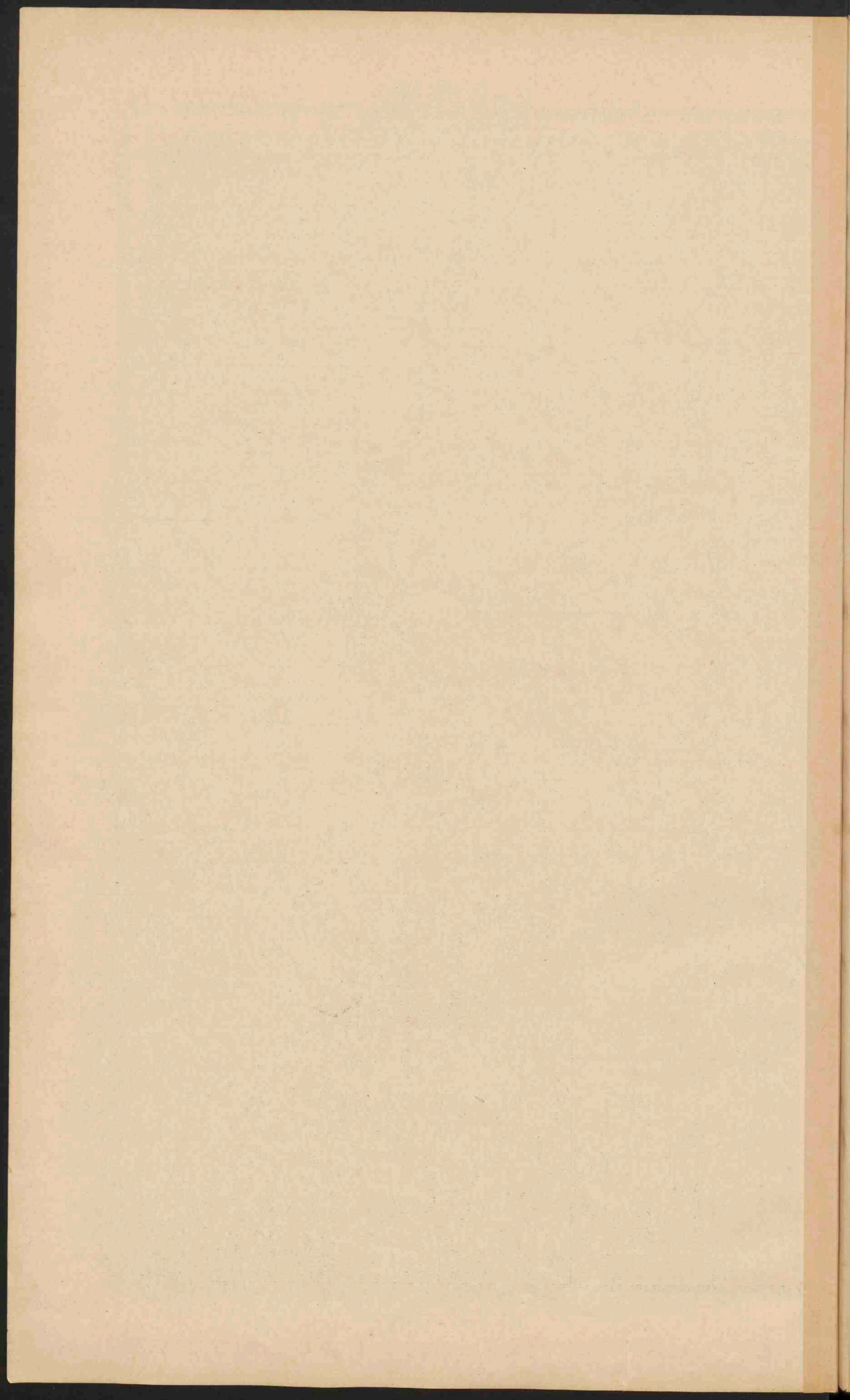

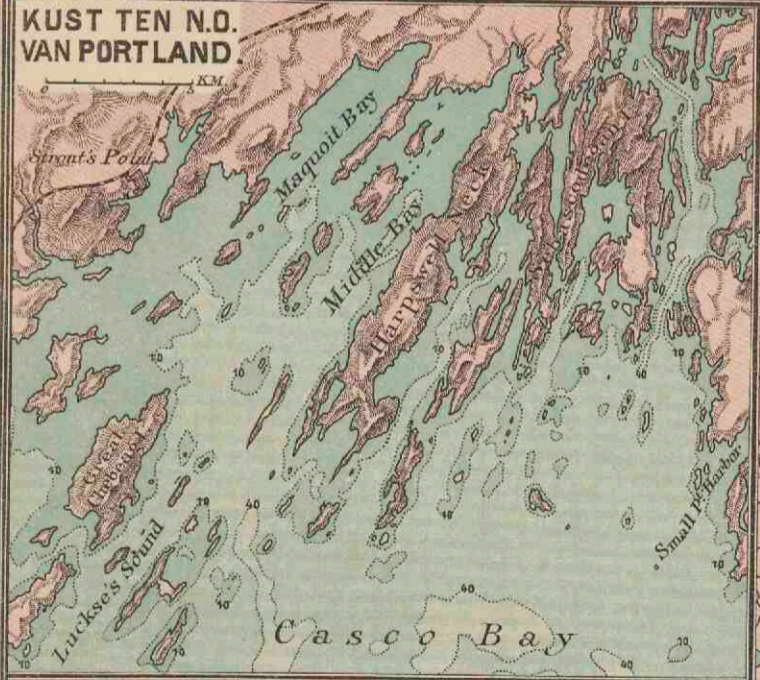
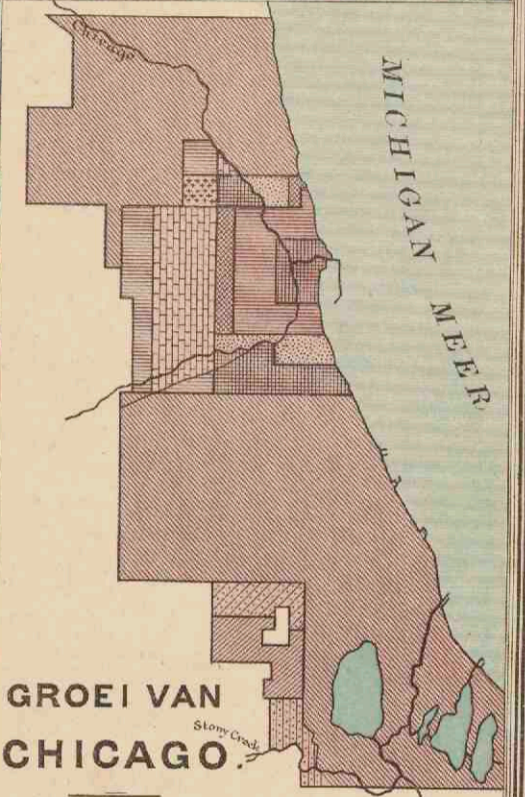
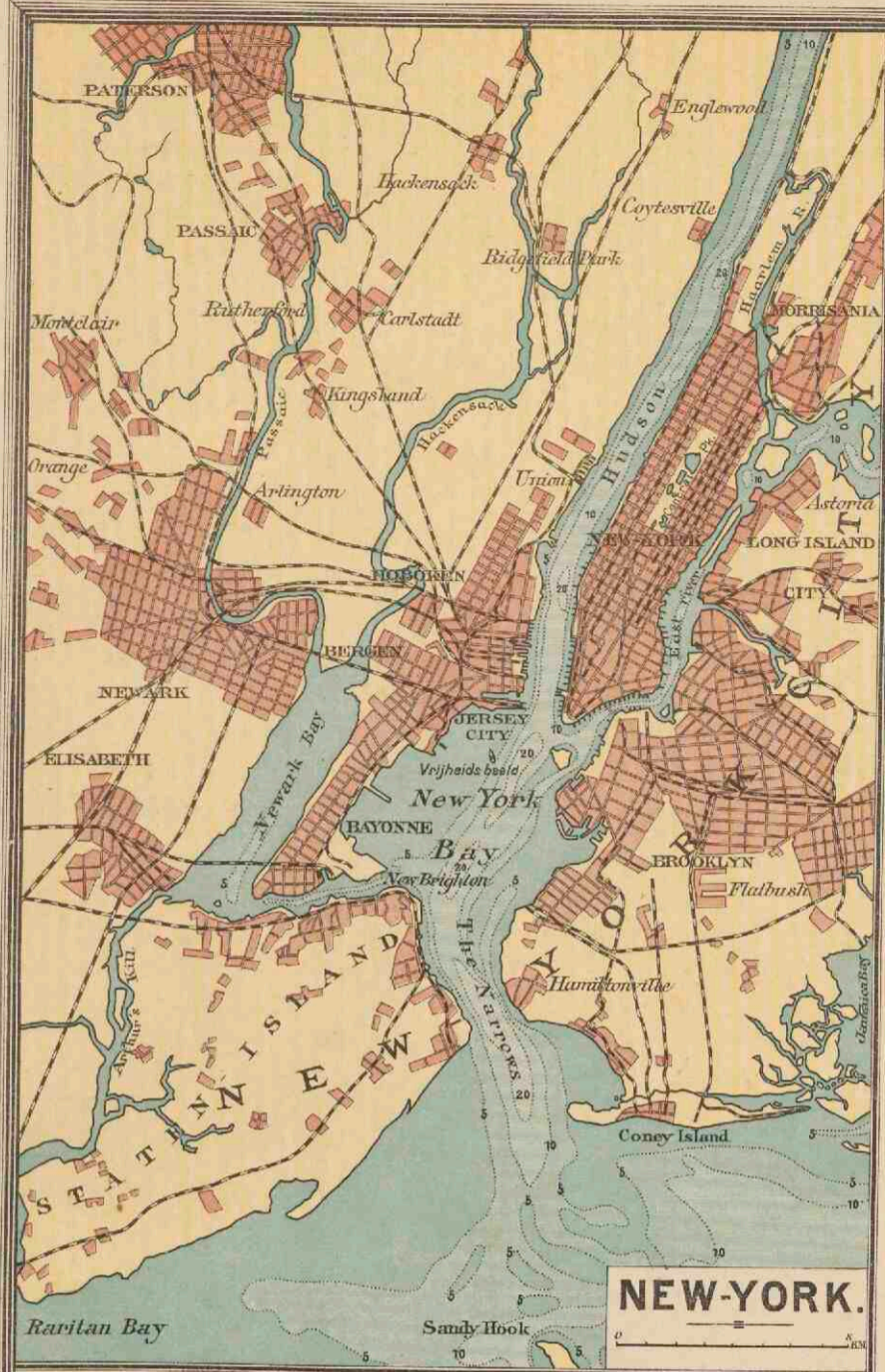

Chicago in 1835	Uitlegging in Mei 1887
1837	April 1889
Uitlegging in Febr. 1847	Junij 1889
1853	April 1890
1863	Mei 1890
1869	Nov. 1890
(Brand in 1871)	

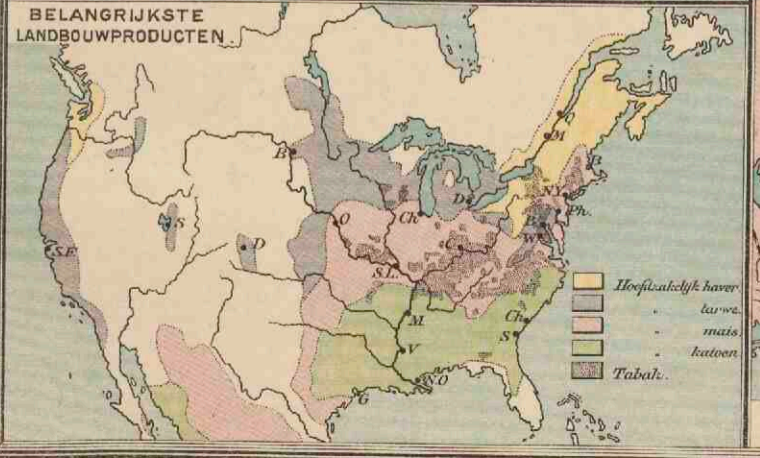

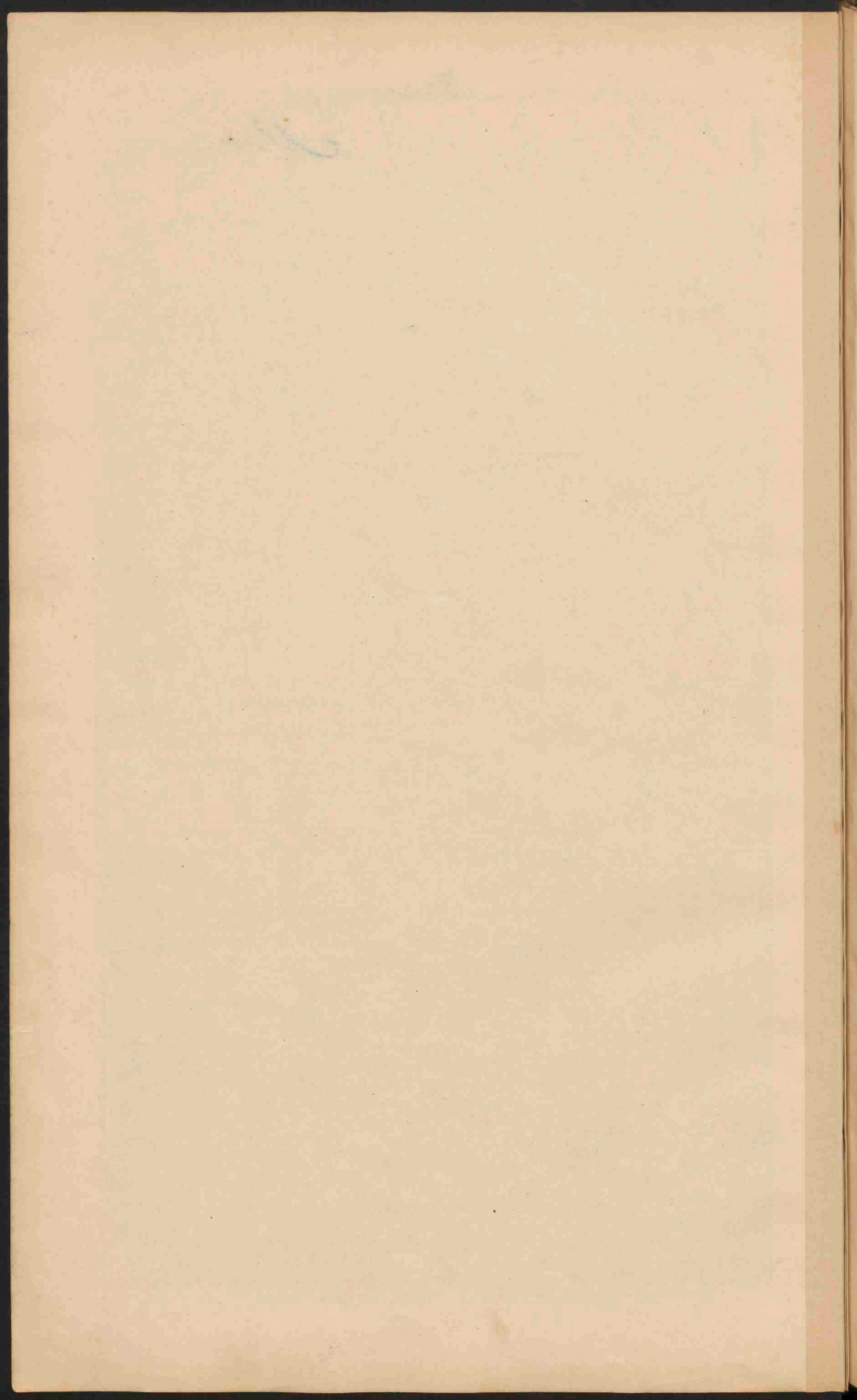

Perennigge States
Mexico



DE VEREENIGDE STATEN EN MEJICO.
 Schaal 1:12.000.000. Geogr. M.

● PLAASTEN	van meer dan	1 mill.	1 mill. (ro.)
○ PLAASTEN	500.000	500.000	500.000
○ PLAASTEN	100.000	100.000	100.000
○ PLAASTEN	50.000	50.000	50.000
○ PLAASTEN	50.000	50.000	50.000

De namen der Staten in de V.S. en Mejico zijn aangegeven als CALIFORNIE, die der Territorien als ARIZONA. De namen der hoofdsteden zijn onderzocht. De namen van steden in Mejico, gelykstaande met den naam der hoofdstad, zijn niet vermeld.
 De diepte der zee is in twee tinten aangegeven. Tot 200 M. en dieper dan 200 M.

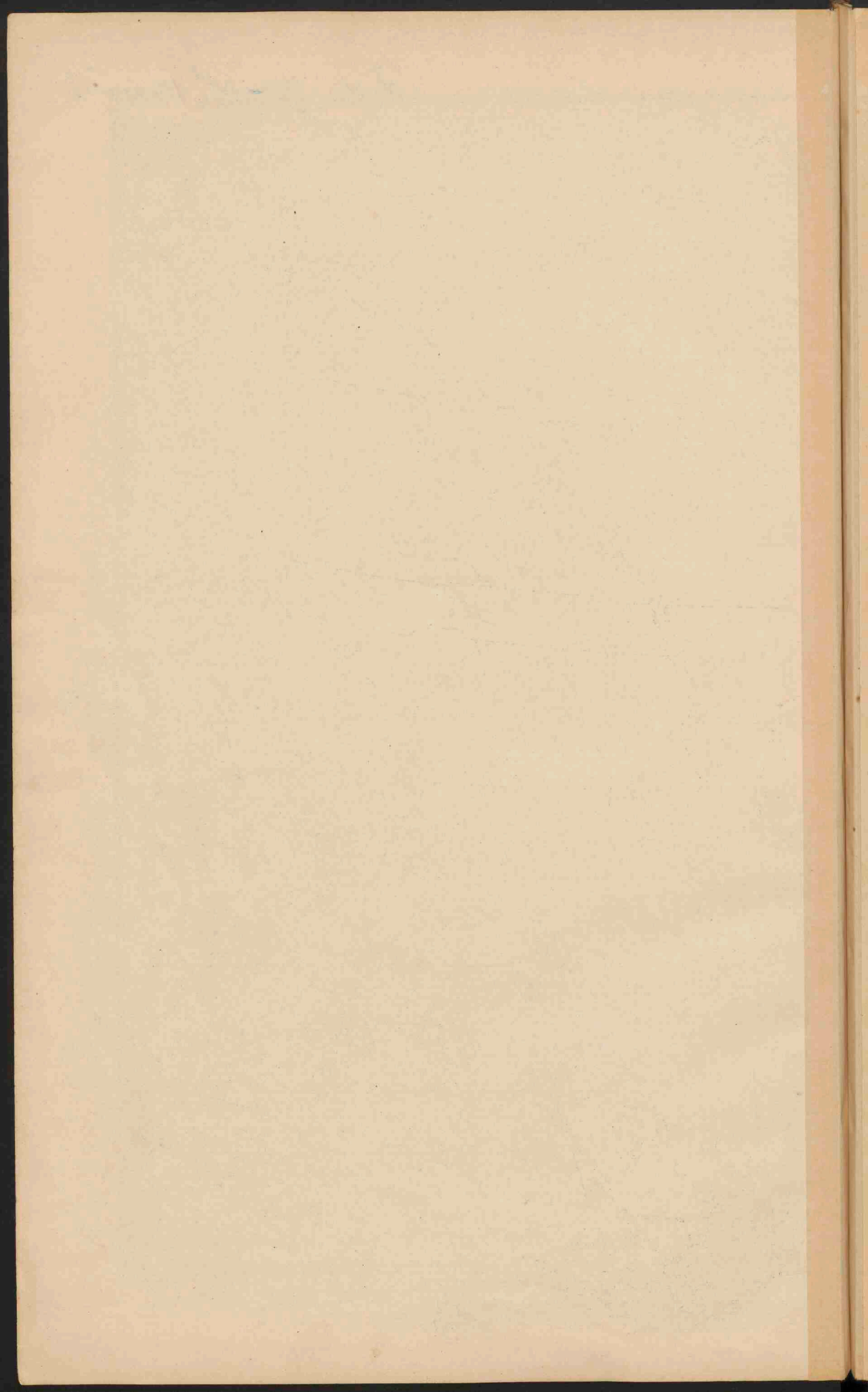

Luid - American



ZUID-AMERIKA.
 Schaal 1:25.000.000.
 0 10 20 30 40 50 60 70 80 90 100 110 120 130 140 Gr. O.
 0 10 20 30 40 50 60 70 80 90 100 110 120 130 140 Kilometers

- Plaatsen van meer dan 500.000 inw.
- Plaatsen - 100.000 - 500.000 -
- Plaatsen - 50.000 - 100.000 -
- Plaatsen - minder dan 50.000

De namen van de hoofdsteden der staten zijn dubbel, die van de staten van Brazilië enkel onderstreept.

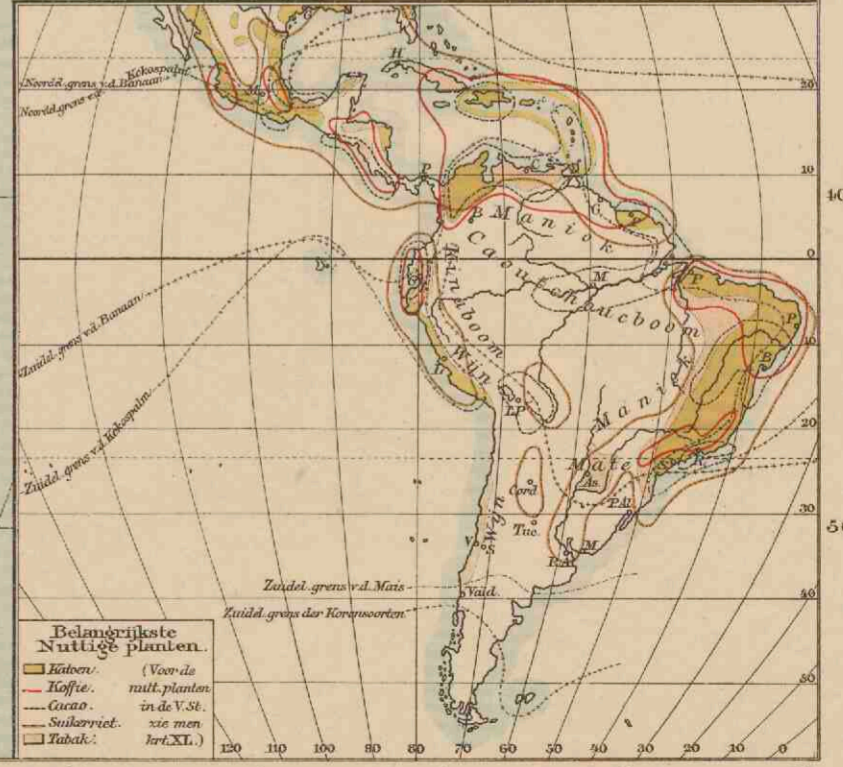

Faint, illegible text at the top of the page, possibly a header or title.

<p>Faint text in the first cell of the table.</p>	<p>Faint text in the second cell of the table.</p>
<p>Faint text in the first cell of the table.</p>	<p>Faint text in the second cell of the table.</p>
<p>Faint text in the first cell of the table.</p>	<p>Faint text in the second cell of the table.</p>
<p>Faint text in the first cell of the table.</p>	<p>Faint text in the second cell of the table.</p>
<p>Faint text in the first cell of the table.</p>	<p>Faint text in the second cell of the table.</p>
<p>Faint text in the first cell of the table.</p>	<p>Faint text in the second cell of the table.</p>

Midden Amerika
West-Indië

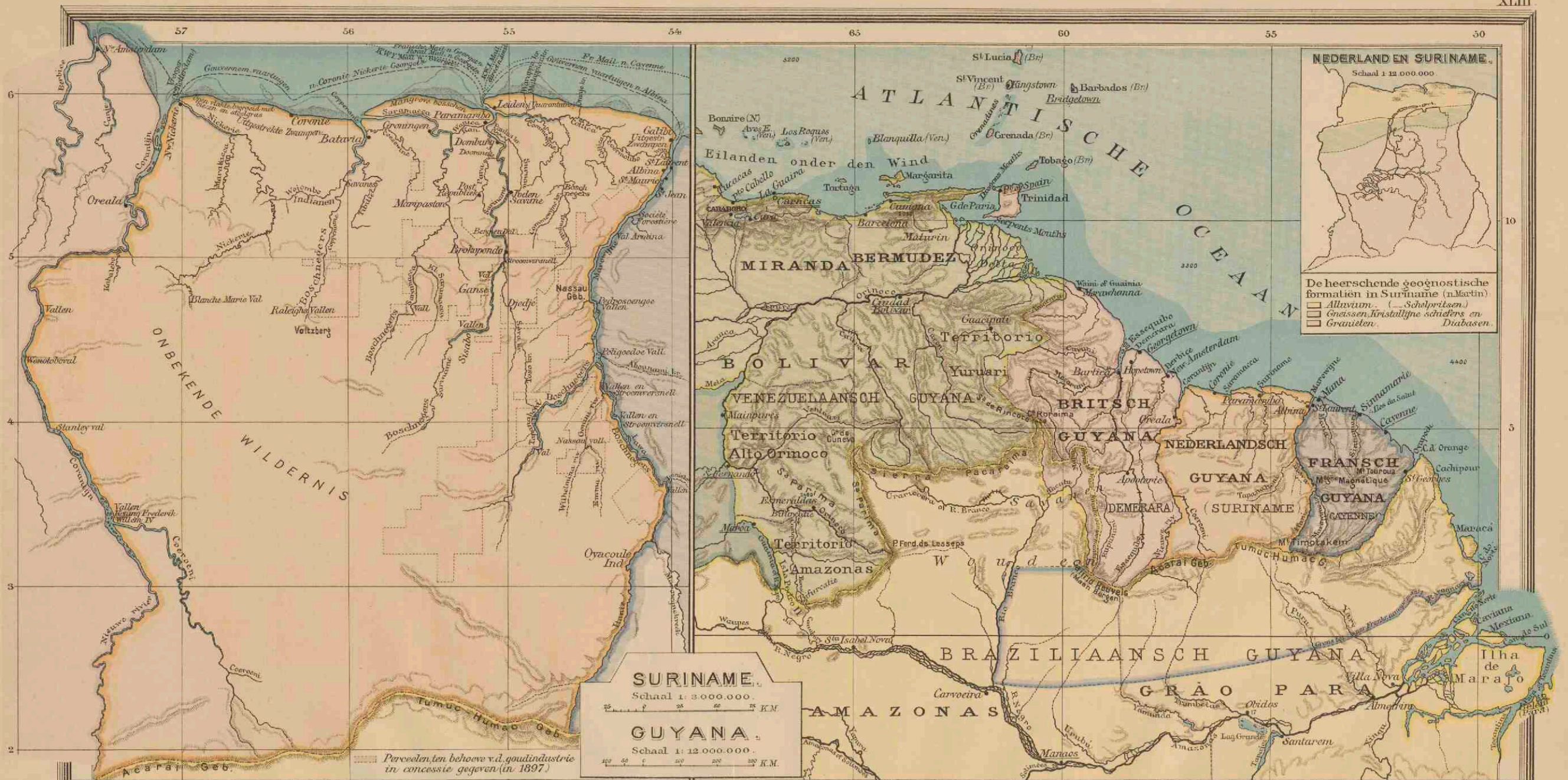

1875

Australien





Gevoerd door J.B. Walters.

Lith. v. d. Weijer Groningen.

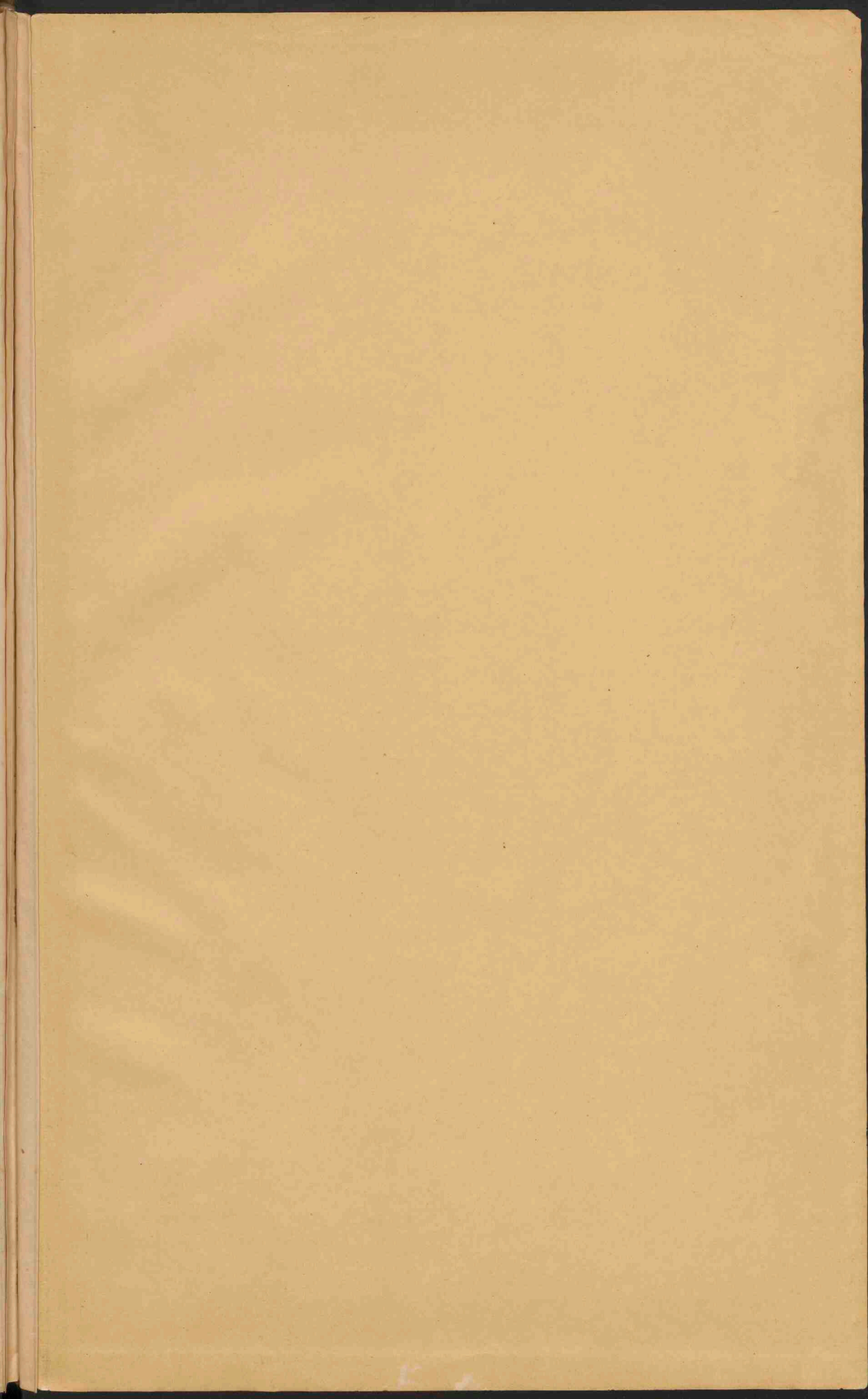

€ 115 - 2675240

mit IV = Europa Naturkundig

†

K5

30144

