

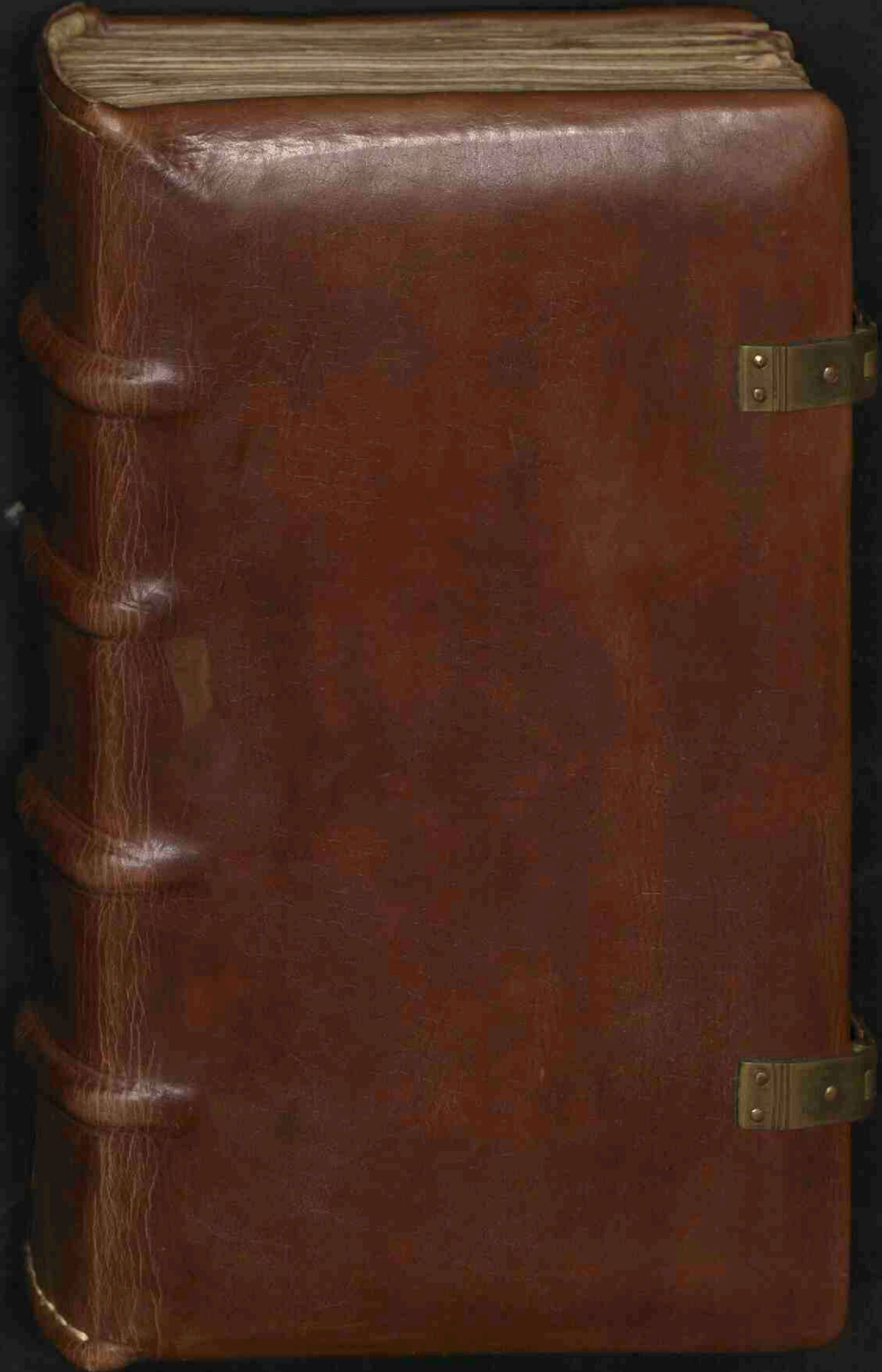

Passionarius Galeni

<https://hdl.handle.net/1874/334120>



gerestaureerd voorjaar 1987
zie: Map restauraties

¶ Werboldus Ouersteghe ¶
in medicina professor

Nunc hic liber est cartusianus prope Traiectu

Hs.
4 H 17

Aevum medium.
Scriptores ecclesiast.

Nº. 349

687 (Eccl. 349, antea 291r.) Membr. 8°. 163 ff. Saec. XII vel
init. XIII.

(Gariopontus), Passionarius sive ad totius corporis acgritudines reme-
diorum ll. VII.

Fol. 1a. Incipit passionarius. Cephalaea est dolor capitis, cet. Fol. 49a. Incipiunt
capitula libri secundi. De tussicula, cet. Fol. 95a. (Capitt. libri V) I. De spasmo.
II. De eodem, cet. Fol. 131a. (Capitt. libri VI). De febrium diuersitatibus, cet.
Fol. 154b. Quamquam tipicarum, cet. (De typicis febribus). Fol. 159b. (Capitt.
libri VII). De sinthomatibus in febribus. Fol. 163b. in fine: Oportet his haec
adiutoria adhiberi (medium cap. II). Finis deest.

„Werboldus Ouersteghe in medicinis professor.” — „Nunc hic liber est Car-
tusiensium prope Traiectum.”

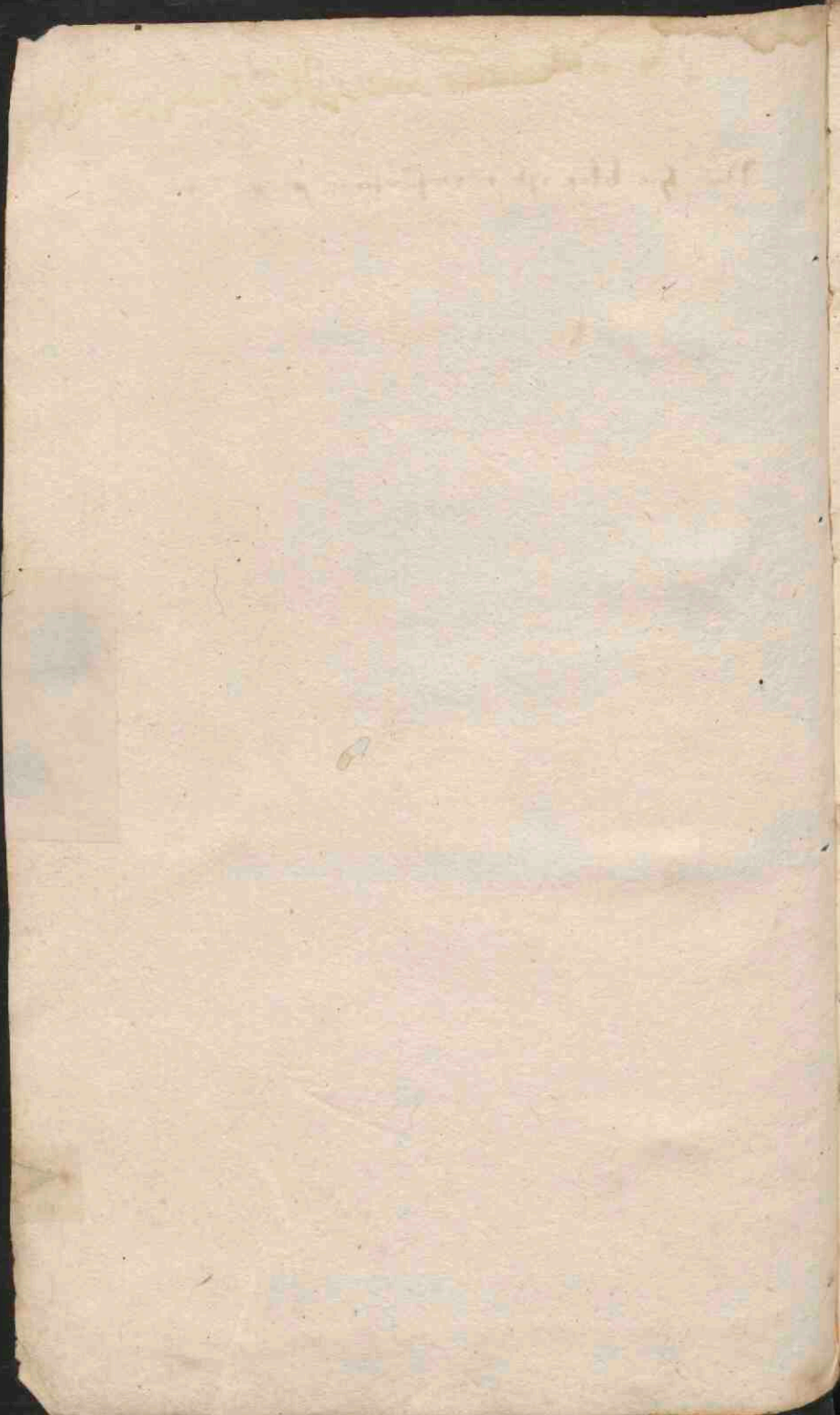

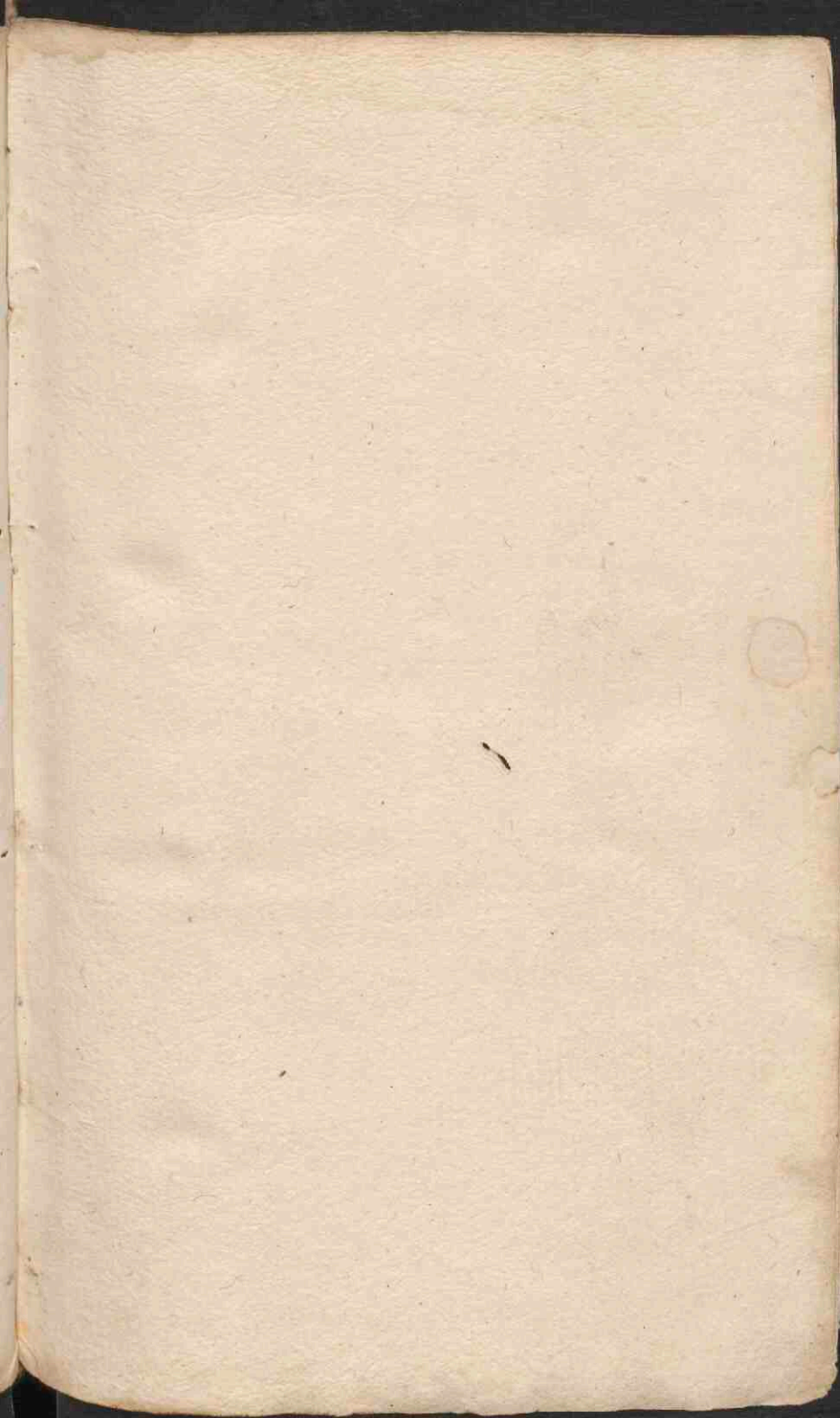

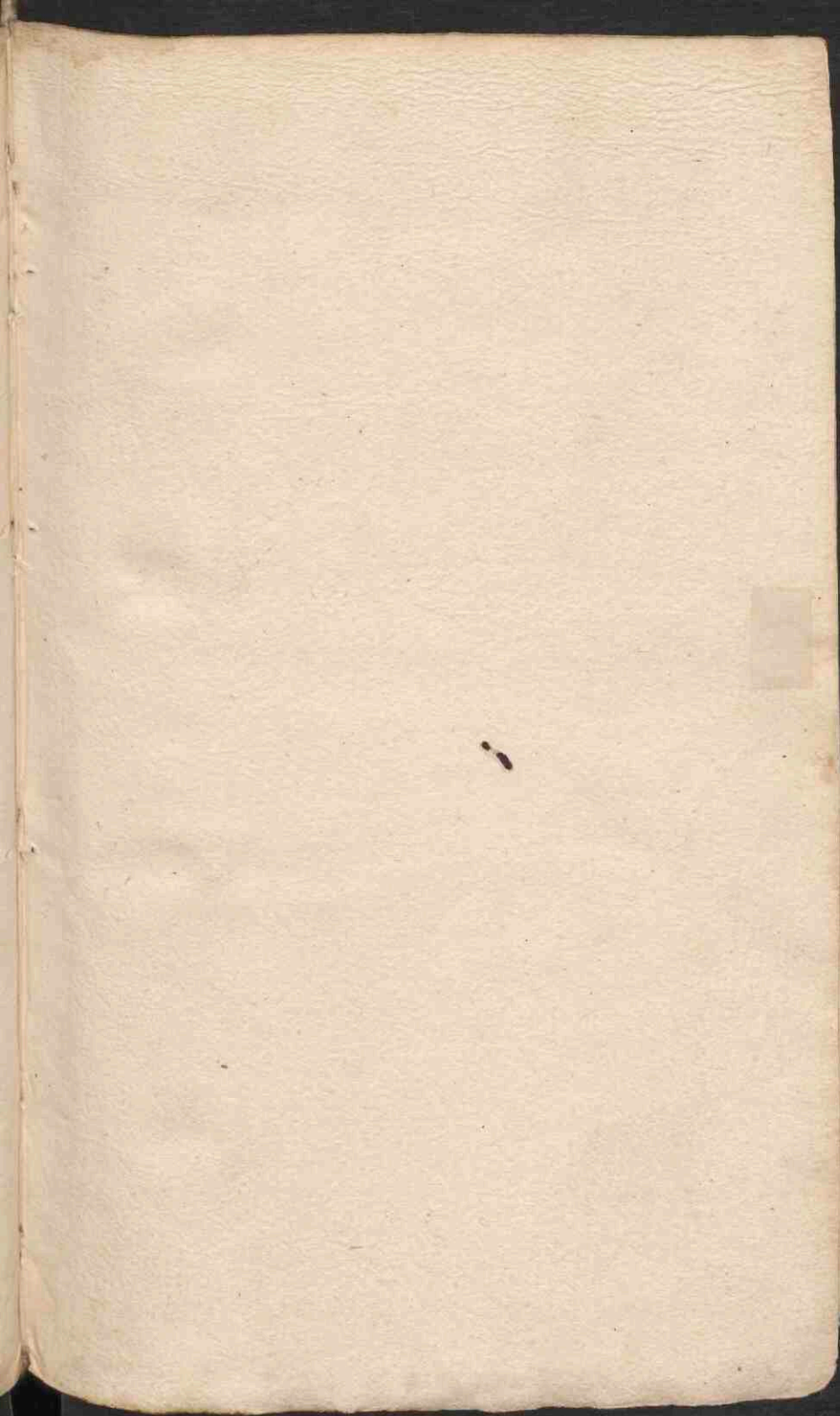

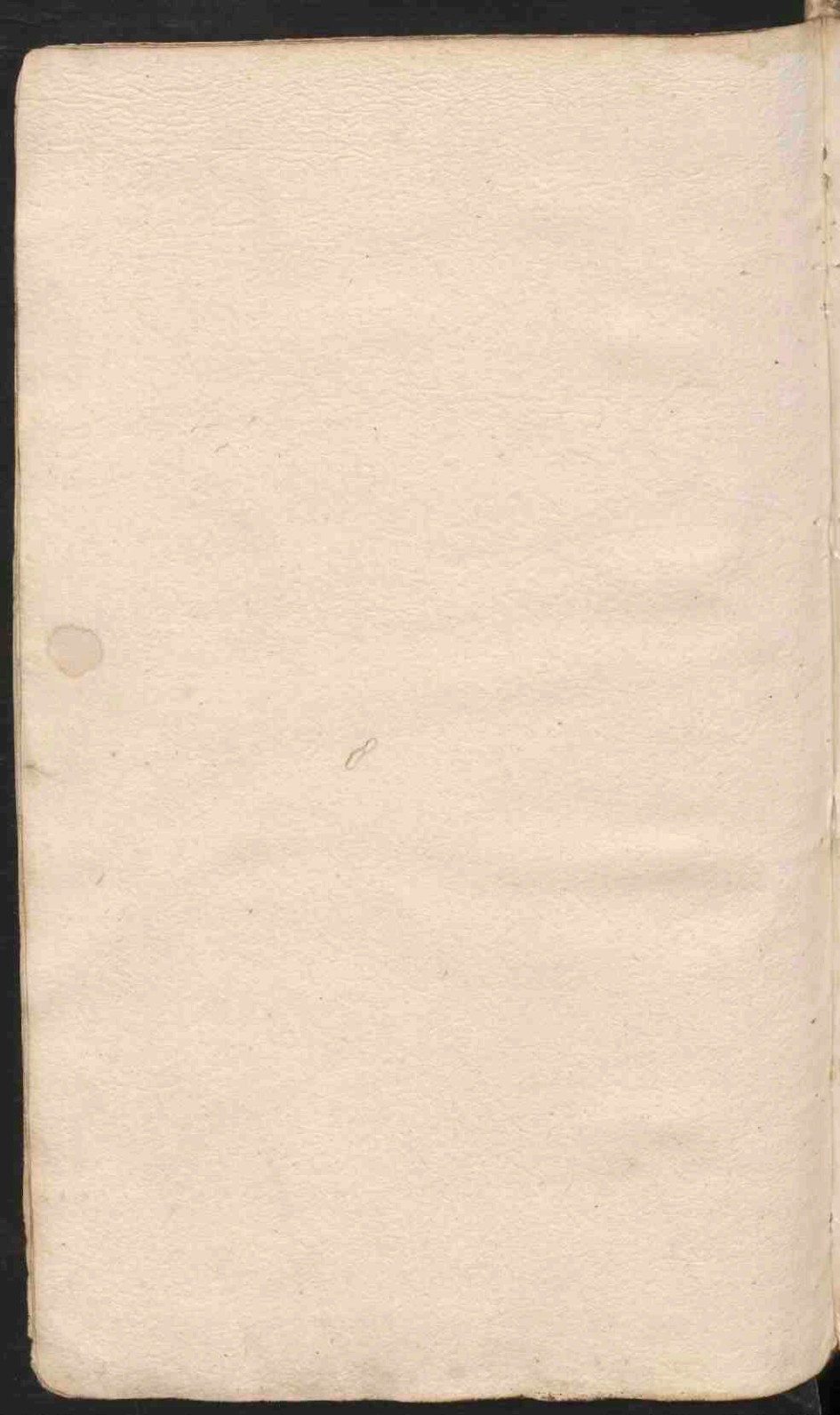

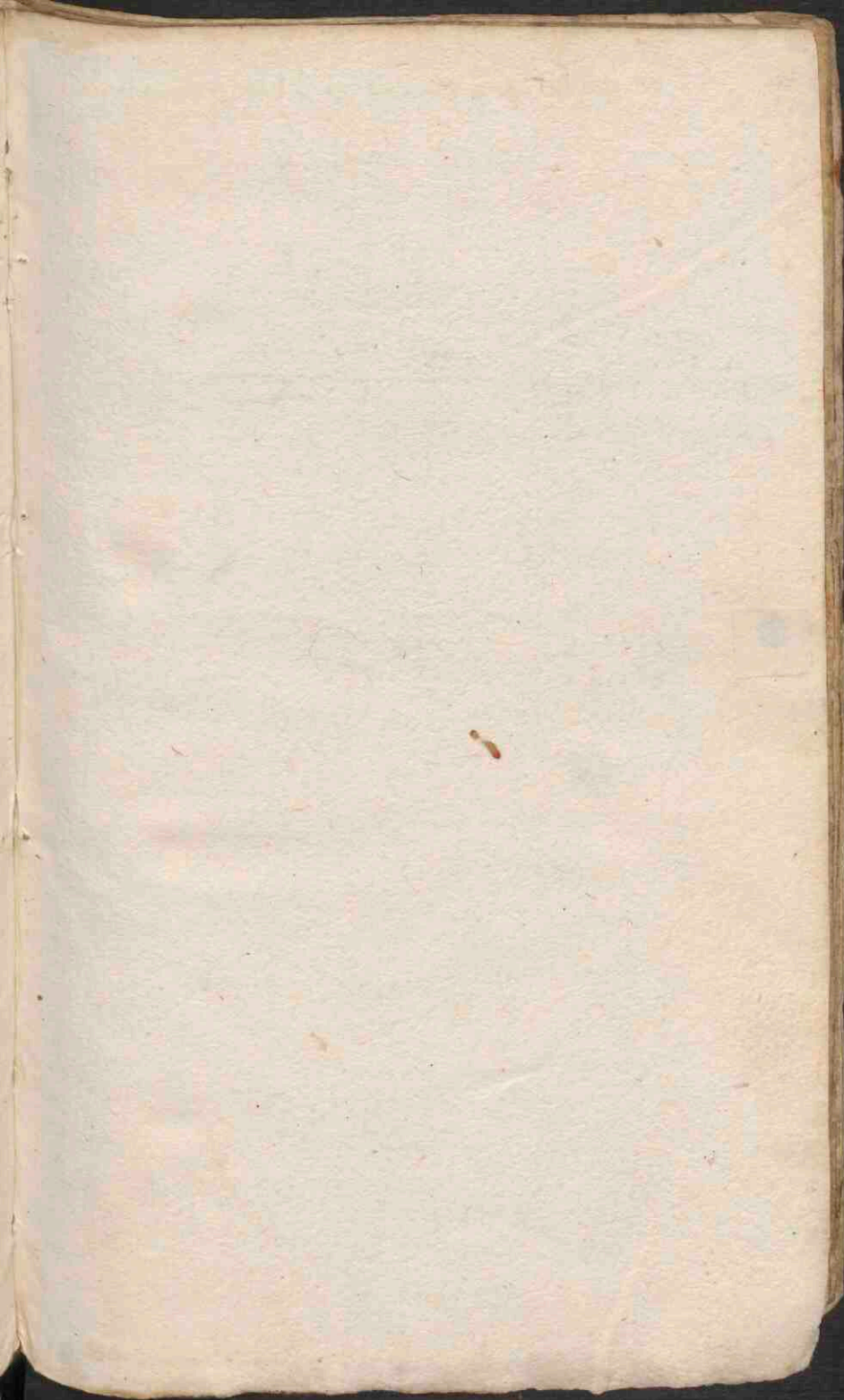

¶ Hic lib' est passionarij et e bona practica p'ca.

n^o 252. r.

~~N. 280~~

n^o 291. R.

passionari



est color aquarum quod multum sensum tenet. immixtus
 ter ymag. temp. sensibilibus modo pluu. modo anni. huius
 est. in se. non solem. nec calorem nimis ferre possunt
 non mor eu mouet. nec uacet nimis. si nimis seu frig
 ferit. Tempora pulchra non dee. Tota caput que e. Tanta
 in aquarum. Merit de uel dolent.

CVR

Dos contritus e domo ubi si unum pueri e lux
 gades sit. Q. ubi. ubi. cano est adhibenda. Caput
 suam et alio cano aut canonice castro. Et si unum
 cano. huius. bene. cano. cano. cano. cano.

...
 ...
 ...
 ...

si aduitoria non profuerint de uena matricis brachii
 sanguinem debeat. ꝛ ꝑt tunc diem martii omni tempore
 unari; infundis. **Qu** si profuerit. tunc resolu^{nt} in oleo supponit
 co. aut filonii. aut adriani. sic in ueter. infundis. ꝛ
 capradant. ꝛ cucurbitam e scalpello accipiant. In non
 subuenientibus cataplasma ex rate facias. Sinapi aut
 g. i. capram iadix. pennis molu in aqua. equali
 ponde in aqua calida coquant. ꝛ capiti imponas. In ueteri
 talis facies. Pareidant. ꝛ. opii. i. asa quinaua. ꝛ. i.
Lutobn. ꝛ. i. Ex hinc pennis. ꝛ. i. et soluto cu lacte uni
 liers. ꝛ fronti imponis. sunt ꝛ. i. ꝛ. i. In accipe delect
 in catarracu uniuersu non auidue. **S**ubter sunt oia so
 bula. ꝛ. laci diuini ꝛ. simplicia. **I**nter cella si oleru. galua. He
 ra. Lactea. m. i. i. sponsa solis. ꝛ. i. optime occi e
 ipsi oleru; accipiant. cauant ne in gestione punit
 or sit aqua ueteris. Nam uniuersu leni ꝛ. i. purius
 hinc ꝛ. aquam. ꝛ. i. deo. ꝛ. i. minuit. **I**tem de co
Cephalopom. capiti dolor. comoco celo. ac tunc
 ite. alibi e purius. alibi magnus. Apphendam
 hoc et arto deo. eum cu rone ac fione. ꝛ. i. ꝛ. i.
 uotation nocame. **A**liqui magno aliqui purio. **A**liqui
 sic magi dolor. malacem solis. aut exumo frigore.
 aut exidantore a unu plenitudine. a erugalis mta
Subter; aut sit op. i. oem. capilloz cap. sibi sepe ungu
 tib; si diligenter an n habuerint unctionis sorces doler
 pstant. **E**u amem totu cap. doluerit. cerebrū mouet.
 te ꝛ. oculi e auant. ꝛ. contum. **A**liqui uerigo. caligo
 nascit. ꝛ. e stomacho sit capitis dolor. **T**e malfacio e
 nauia sit. exoteru collectione msto. ꝛ. i. ꝛ. i. no
 mit ꝛ. i. ꝛ. i. magitudinem cause rutescunt. ꝛ. i.

pene exiunt oculi. & supprimunt palpebre. **Si** subitane
 lacrimant frequenter. & caligo prestat. aures ignaualescunt.
 vigilas patiunt. Aliquotiens dentes dolent. qm impetus
 maiores ueniunt. Sanguis eis de narib; currit. & tunc a
 dolore releuant. **I**acunt aut supini. Alii iace si possunt.
 p dolore. facies eis torquet. & sui sensu st. **Si** aut febris eos
 habet; & omnia passio est. **T**e scilicet exstomachum anathumasi. i. ue
 colitate incerebro repressa capiti uinigas extendere. cu
 calueres capitis l' tuncillaz musculi meaula st. **Si** si
 febris fuerit cu dolore capitis requirendu; si forte uentre
 n' pegan. & spala stomachu opprimat. & dolorem capitis
 nimiu p'bet. **ad** si fiat soluant. **De curacione**

amonuit: circa
 sanar. Qu' au
 si sine

Curatio eoz talis; **I**acere debent in medio cubiculo
 capite obliquo. & capite obliquo sileant. si in
 cunctia sunt. usq; ad auriculas p'mu. **Q**uod si cu febre fuerit
 aut e ardore dolor capitis. oleu roseu. aut ymnu. l' ui
 nde capite infundere uilem. **h**yeme calidum. estate fr
 gidu. **si** cu gargarizem. **Q**uod si t'p'a & frons sumis
 lesunt. cum olea. a acuta t'p'a cu calida de parua li
 nito fronte t'p'a. **Q**uod si in febril; dolor fuerit magnus
 & in abob; corumb; capitis & hyemis tep' fuerit. & ex frige
 re nat. succurrendu; i' tra. **O**leu anethu a camomili
 a ructaciu calidu infundere uilem. **ad** si dolor infestas
 fuerit facellam loca dolentia ex farina t'p'acea l' castorea
 cu sit furib; suis cocta in uino. **si** amiles aures in
 am' pip' t'p'cu in oleo. aut cuforbii. **I**untes p'mise
 ent. balneis uti debent. & somno capitis exde. **ex** hoc
 pipuris aut ole' in q' decoctis ad t'p'am aut pilagii
 a anethi a tute. **Q**uod si ex stomacho fuerit anathumasi.
 in cerebro. & relaxationes & turgines. & capitis dolor.

tu
 gular
 dolor ca
 pitul fuer
 acerrim
 & mul
 ta

gulf. z non aurum. t tannit. Orisodimum infundis ca
 piti z obturamico naris unguam. crustuio. z pypfac
 to. sic dato porto elixatam absinthii pontici cu aceto.
Qd si m^r sitis. apiu cu radiceib; suis unioz admisce si
 placet. vel orimel. apiq. a oriporiu diamelon. **Q**d
 si amliis partes capitis dolo: pulsantur cu ocloz mole
 stia z doloz tūoz. unru z frontis tensione cu nimio
 pruritu. facie seruore ac dentes dolent. Ant utiq; sca
 pulas scari factione cucurbitre. cu emissione sanguinis
 fieri placet. z p^rea cap purgent. ex gangarano. q fit
 ex statiflagria herbu. p^ruro. p^rux. **S**ingano. g^rigano.
 tneis cu orimelle. incamelarib; dieb; **Q**d si alia co
 ma capitis dolcant. z ceruicis dolo: fuit cu tensione
 z grauedine posterioz partiu capitis. uena q i fronte
 recta est fleto tomari uident. **Q**d si ex uno cap doluerit.
 ex oleo rosato z aceto cap liniat z balneas utant. z potu ac
 cipiant elixatam aneti z apii. **Q**d si ex recente bibendo.
 aut ex indigestione fuit alioz. ex oleo rutaceo. aut
 camomilo cap infundat. z potu accipiant elixatam
 absinthii. aneti. a orimel. z calia. Cibus leues ac
 cipiant. Cap si de sole doligt. orisodimo infundunt.
 a stringi succo cu rosaceo calido. **De emigranea.**
Si una pars capitis in acutu dolozem generit mo
 nopaga grai dicit. Si z oculu sumi cu media parte
 capitis emigraui ab eis dicit. ex eisde causis quib; supra
 p^rescio nascit. **Curatio.**

Tepe h^omi
 pipet aut

His talis cura adhibenda z. **Curatio.** curatib; lasarue unius
 otoli. in alia aut u^r dolo: u^r uident infundit e
 oleo modico. Sicut u^r u^r dolo: pulsantur limbi ex
 medicamine recipient. **S**ulap^r semis cocleariu. i.

pipis gna. xx. simi colubini sicci & albi gna. x. trita
 cū aceto simi fronte & rīpi. Ad simagmī color fuerit.
 facellam locū ut sup̄ dūrim. Qd si dūmū fuit dolor
 & marimū & oclor partem tenuit. siunes & etas pūise
 rūt. ex alia parte de macho fletotomūt. & trucei adhi
 bent qd dūt emigret. ex peucidamo & opio curam. nec
 i. lasare. & opio in comit. & tūcubio. ex equo ē aceto cōfetti.
 & anticotū gēra accipiant & cap uentūq; purgent.
Umo & halnes abstineant. usq; in dimissioem a' cū
 cūcero cauterizant uenā q̄ in ipsa regione ^{dolore} frequē
 molestat. De scotomia.

Sed scotosin patiūt h̄ signa h̄nt. aut geriticos. i.
 circulos patiūt. aut aut oculos assidue uolunt
 caliginosa uolumina sūdent. & cōsam uicigines mag
 & q̄rens ad tram iclmanūt. t̄ intenti sūnt cadunt.
 & capita eoz cūant. Rotas aut circulos sūdent ut
 uolunt & in altū attendant. aut in aq̄ flumūnis
 rapidi statū circū. i. uicigine patiūt. & tāq̄ sōno gna
 uati cadunt. & aures sūnt. putantes se cum omni
 uolunt & adē. Ham & istyros stōm̄ & nauisā sūgret
 & uomitū patiūt. & colam p̄bent. & assidue cūte s̄.
 & mac sūnt. & studio laborant. t̄n cūto fuerit curam.
 aut aures. I. ep̄lantici efficiūt. Uerit̄ t̄c causa
 h̄i q̄. i. uicigis; solit̄ de narib; fluat. aut emorri
 aut̄ restuone. q̄ cū non fuerit functi officio suo.
 faciūt hūnc caput & frontis morbum. Cura.

Qm accidit releuadi t̄ odorib; berhanū p̄uicq;
 & am. aduans appicariū. Tralēs & auriculas
 & capillos ip̄oz fontū eis tale facis q̄le fieri cōfalar
 q̄cis sup̄ dūrim; h̄i mox fletotomandi sūnt & uenā

cia
 mans
 col' notē
 m̄
 cand
 p̄ctus
 t̄m̄ & cor
 nen & caput

mate brachii. i. post nouē dies. aut pigra. aut ge
ra catartica accipiat. na ut uenere detrahatur. i. stom
confirmet. Catapla eis tale facis ad stom. i. mimum.
hanc laury. caries i. fufus i. dulcor. melle. abfintu
ipone ficu tra more cataplatif. rethone i. stom ipo
ml. Aho diamro cuedna stom impans. tam ei no
uacula radif. i. unde feruado dupicem imponis.

¶ Uf talis i. ofe ho. cat. pici. reipe pituue. nari. in
lib. i. huarne. frige. i. v. piri. i. apala. futuris iu
u. ellebor albi. adarus. fuph. fuge. i. u. piri. colet
frioni i. mi. pacta. se. diabet. ueru gera accipi
i. mudoza fupidicta. i. vera i. mod. auellane. hi. i.
apoflegmatizandi fun. i. capud eis purgent. Scru
raura puocanda fun. ex eufelno i. ppe. tra. aut
ex fructo radice puluui nari. ostantid applicabil.

¶ Post h. anagallice. mente. au. orlice. au. ciclamini. au
blete albe ficu nari. infude. In h. mimum. fenu
dabil eis catartica. i. elleboro albo. hanc fupfepri eit
i. ora epilepticoz. De fupfizar capud i. hanc de
beat. i. post oia adiutoria de artus flomandi fun.
huicibof accipiant paffinica. i. porro coctof. fparago
i. apni i. patella manducet. qa inma puocat. i.
falfa comedant. i. carnes agrestes ut eit pde. ap
lepus. i. q. talia. Senu album bibat. i. parti tami
si plus uoluerit calid. i. aq. bibat. De eodem.

¶ Sacoma nafci i. unofis homib. i. qui frequer ei
Spud ad solon pgnit. nam ipfa calidatione uenit
caput apurrit. i. postq unu bibunt cronica ualanda
caput honat. erroroz de q icaput fun inflant.
Et eni causa hec cognofcat. figna nos dare oportet.

tartaricu tale facias. aloē ʒij ellebous albi ʒij. radie
 femeli elixan emina aq ut scia p̄s remaneat
 mell' dissulman t̄mūdē. misce omnia ʒ dabis eis duo
 roci p̄dmi. Capis radendū ʒ huapizandū sic
 mirtis sinaps emina. ʒ coq. ʒ coq. ʒ coq. ʒ coq.
 accu corla. ʒ coq. ʒ coq. ʒ coq. ʒ coq. ʒ coq. ʒ coq.
 impla aqua p̄si si lenab' de cret' p̄t. atq' impla
 mirtē sinapē. mirtis. ʒ coq. ʒ coq. ʒ coq. ʒ coq.
 ma mōchēū canōū capri impans. ʒ coq. ʒ coq. ʒ coq.
 p̄cio eu scapello. ostendandū ʒ ne indigatōe p̄t
 abos t̄romatōe accipiant. ʒ utant' b̄lmeti. p̄uor
ʒ canerū adimbent' medic' p̄sonū capis mōchēū
 ep̄lēticos q̄uatis lapide sumigū. r̄mūm̄is catibi
 supplicat. Ananor. q̄i p̄orios ʒ i. coq. ʒ coq. ʒ coq.
 p̄m̄ otimio libat. ʒ utant' t̄m̄ cū aq' d̄b̄l' ʒ
 lenabit. Item utant' or. ʒ ep̄at. ʒ puluē. leni p̄rua
 u. p̄or. ʒ t̄mo veni. ʒ orundis p̄m̄ d̄ro. Item
 ep̄lētia excludit. ʒ coq. ʒ coq. ʒ coq. ʒ coq.
 p̄ xx dies martiris lōis mundū ep̄lēticos li
 tur. ep̄m̄ ʒ fione mōre alligata velle p̄tenti mōre uuan
 tra. fōne secū habent. secū potest' exite. hoc t̄p̄m
 aneōe affirmat. **De eodem.**

hēorū ʒ annu
 puluē acacie
 cū aq' calida
 acceptus

Epilepsia egrā sūt t̄ra. d̄ualēpsia. ep̄lētia. d̄ua
 t̄p̄m̄. d̄ualēpsia. d̄icta eo q' lacus p̄ores capis
 sentu p̄at. sic iux p̄sio f̄n̄kat. ʒ nō p̄tenti f̄n̄m̄.
 aut eximio cito t̄p̄m̄. aut fr̄gūo intēdo. atq' exu
 atur. i. p̄m̄na. t̄m̄mo cogitatu. ʒ indigestione eiaz
 atq' cap. d̄b̄l. ʒ t̄m̄cigūe capis p̄tenti t̄m̄ aff̄tione
 ut inep̄lētias. ʒ t̄romatōis ex̄p̄m̄. ʒ non
 em̄antes in p̄cipio s̄em̄schū. ad ep̄lētia uenit

corp

et si se acito t' tota non abstinere. et his q' capi mendo
niti sum. **Epilepsia** est clera animi sensus op
pitione q' occupatis t' possidet. est a quib' dicitur p'p'ia
a tu h' morbi comitialis dicitur. alii d'iem passionem
q' quia verat'ion vocant. ut d'emonstrat. tunc q' d'um
morbi comitialis dicitur. sicut q' d'ic' m'is' d'ic' q' d'
excipit' causa fiat. q' t'p'lu' t' a'ic. has em' sac's p'nt
corpi' ueteri coluit. Alii puerile eo q' i'nt'is habu'de
omib; alii caducū eo q' cadit subito appellauer'.

et dicit q' aut
ex acri in
fusuone ul
de iradua
fieri

et alior' t' h' p'p'io g'ntinuat' citoz. t'et' feruore in
muo. aut ex cerebri. infusione. t' omotione. t' uino
lentia. **Catalepsia** t' p'p'io epilepticor' n'ares ong
et. q' cataleptis n' t'. Inq' re dicitur. q' catalepticor'
p'p'io act'ib; t' pedib; inchoat. q' g'essit' dolose
a' g'udines cibiarū t' frigidore sentiūt. h' erimmo
sanguis t' colerū feruore conclusio m'ionū. n' h'ite
q' u' n'atūle. v' n' cap' g'uat'. t'ent' u'at'. **Exclus**
ligus epilepticor' apprehensio' ex accensione. t' o'ct'at
one em' sensu p'uant. t' p'notū amittit' cū pallor
atq; o'ia l' g'untū cū respicit' t' t'anda t' p'p'io n'at
igno palpitarib; m'bris. uisu t' ocul' t'ortis. aspectu
stupor. palpebrarū suspensioe. stridore dentū p'p'
t'oris. uocis ap'utatione. spumarū aut' emissio t'
q' t'. Post accensione aut' nichil se p'p'io remittent'.
s' m'ch' rotusi p'p'io q' contineat'. ocul' t' u' d'antib;
de p'p'io p'p'io t' cū ob'it'atione frequant'. **Do**

et dicit q' epilepticor'
n' t' q' spūmal' p'p'io

Epilepsia egiua t'ra duo. v' n' cū tremore et
t'opno. v' l' l'at' p'p'io q' n' cinant. Aliud
s'ra tremore t'opno cūmbile est. **Abuzat** eos h' p'
p'p'io. aut i' l' l'at'. a m'ch'at'ro. a m'ch'at'ro a m'ch'at'
n' t'.

l' n' t'.

et in toto corpore insensibiles facti cum super dicitur signis.
Quia tamen cori corpori tenent admodum: tenent dicitur
peccare affluere. hec passio solet imitari in ratione
facere autem quomodo usque ad octiduum annu quod nisi
hac ratione **De cura.**

Curari autem debent sic illis caeteris: oris manuum
et spiritus exagium. in obsecratione h: et in ratione
natis: opponunt. i. exipe pithio. castoreo. timo su
pique. panto. et his similibus. Clideti fortiori un de
bet. Præcipue tamen pithio. castoreo. timo. acesci
one. expeere suam musculos. a pedes. a man.
et in toto fuerit: ungue unguento lumbicatorena quod hinc
quere: maculo. dicitur hinc. u. expeema uig unta h:
oles. Præcipue ut uomitu puoces. aut cibi reiciant. a
flegmata spissa quod uenere celucunt. zonia uiscera p
gum. et aqua saliam oleo marta bibat. ut flegmata
et melancholia iudant suom. et sacello de farina i
uno cocta stom impuent. et frictioem articuloz ad
hibent. castoreo timonia et tico zoro die quod hinc dicitur
ferit. oleo leu. et dicitur. ubi cibent. z abaque potu ab
stinant. z hinc abstinant. et uenit et clamore et tra
andea. et potu ano duratam abam hinc potu. et
sermet. aut castoreo. a pucei. Ad hinc passio tandi
ut exantidato zeta pignat. zunt scapulas cutas
impuncto ut unguentis apulmone suget. et necas pmi
ser. samsem. a fletore. et icela inatione uomit
et radiceb: puoce. et p cibi exereunt leunt. et hinc
pithio capta toto corpore iudat. Loquies dicitur
accipiant. Cibus hinc: et dicitur ab hinc uenit. et caput
et expeere pithio. et castoreo. Sic uerres curanga

tempore et p[ro]p[ri]e exellebore albo. carartici et potiones
accipiant. quincua epilepticorum septem sunt et artici
driani. Marine solliche debent curari infantes q[ui]
hac passione celeri moriunt. Infantes lac capni cum
melle p[er] accessione accipiant. Iuvenes autem quumelle e
castoreo et calida potet. et cap[er] tollu[m] m[er]cu[m] l[ic]et articos
man[us] p[er] u[er]u[m] uinguan[te] exatop[er] l[ic]et m[er]cu[m] p[er] h[ic] h[ic] u[er]u[m]
cep[er] fuit exalidis aduicoris uinguan[te] f[ic]tuos u[er]u[m] p[er]
frigidu[m] aduicoru[m] l[ic]et uinguan[te] ad h[ic] beant. Et potio
eis talis danda e[st]. Acci amine pur[is] ciaros. iii. Beo
nice suci. z. iii. com[er]ci d[er] bibe. Et anagali q[ui] h[ic]
rosu[m] suu[m] cu[m] melle mixta narib[us] i[n] lect[ur]e sue epilep[si]
as talibus m[er]cu[m] salute restituet. Et testiculi u[er]u[m] si
in m[er]cu[m] u[er]u[m] p[er] s[un]t. Et testes ap[er]m l[ic]et artici m[er]cu[m] t[er]ra
taq[ue] u[er]u[m] l[ic]et u[er]u[m] testes m[er]cu[m] p[er] s[un]t.

T De frenesi
renesis et mentis alienatio et infamia com[un]ia signa
h[ab]ent cu[m] u[er]u[m] t[er]ra t[er]ra differ[ent] q[uod] frenesi s[un]t cu[m] febre
exalidicis sine ea infamant. Cura.

Q uibus talis erit ratio medendi. Non satis luminose
loce iaccant. si frigidis. zapicis u[er]u[m] s[un]t
q[uod] acie reubata luminu[m] ampli u[er]u[m] z[er] p[er]as certiores
m[er]cu[m] z[er] magis alienat[ur] z[er] u[er]u[m] plurimu[m] s[un]t. Pu
blicis e[st] fabulatioib[us] u[er]u[m] utant. U[er]u[m] bonu[m] d[er] u[er]u[m] n[on] ad s[un]t
L[ic]et n[on] e[st] m[er]cu[m] exalid[is] p[er]ce. q[ui]n alero n[on] s[un]t u[er]u[m] bonu[m].
U[er]u[m] infame habitudo est s[ed] s[un]t p[er]s[on]e h[ic] e[st] e[st] custodi
q[ui]n s[un]t custodes i[n] lecto i[n]get. z[er] m[er]cu[m] ei forci c[on]stingit
q[ui]n fortes s[un]t Stragulis q[ui] p[er] m[er]cu[m] coloz n[on] u[er]u[m] p[er]ant
U[er]u[m] ei lingua ex sponzib[us] m[er]cu[m] lana t[er]ra t[er]ra t[er]ra t[er]ra
u[er]u[m] debent p[er]ce u[er]u[m] usq[ue] ad u[er]u[m] t[er]ra t[er]ra t[er]ra
u[er]u[m] s[un]t u[er]u[m] erit oleo m[er]cu[m] t[er]ra t[er]ra u[er]u[m] s[un]t u[er]u[m] u[er]u[m]

quip̄tū cū elixata feminā. seminis lini. malue. zym̄
 cap̄ foueat. Venē p̄gēt t̄ soluat. Cooptoria eos quā
 cooptiant. qm̄ diu sūdant. Quāplime cap̄ foueat qm̄ cū
 p̄tis membrana sicca sunt. Sū aliena locūt. Spon
 gna ex aqua frigida sup̄ faciem. ipectis eoz apponat
Item unge oleo rosaceo p̄ucedano. calidoro totum ca
pit ungu. itam̄ dolor̄ mitigat. Ad hec calens pul
 mo p̄gēt cap̄tū alligat ualeat. Q̄ si post adhibita ad
tutoria nimis alienat torti curat. Si declinatio
erit istis ardoz. os colluat p̄mo. calidam̄ iubar
acm̄ ut temperet. acedimē colē. nibeē. frigida acci
plant ut obitent calori intioz. P̄ic̄ q̄ t̄m̄ facti
im̄grem de hyadno emittat. Q̄ si in eadē
uente non fecit. elstere. yphai. aque calide oleo lo
lini ^{dulce} admiscens nich. aspm̄ neq̄ p̄toree q̄ratū
h̄is. Post cathuplem̄ ex farina ordei. lini semine.
Acq̄ post t̄dū cap̄ eoz adyissum. consum̄ oleo ca
lido unguendū. cūbitas. casas. p̄m̄. loca cap̄tis. &
uicosis elumb. & cors accipiant. Q̄ si in d̄no t̄. in ob
adē alienatio. odor. timor. p̄gētioz. unctioe n̄ne
uicgiant. ut sudor cap̄tū accipiat. Sic t̄ uicra stercor
opū. castoreū. usq̄amū. ex multa l̄carino dore lo. Si
nares t̄ oculi. & labia. & aures unguat. statū cū magna
am̄uratione q̄cunt. Sp̄ngā t̄ cū timo calido ad manū
nas s̄ystras sepī renouat. unū. om̄n̄ nesciant. qm̄
stis ardorem cōmōret. & feruorem salinationem icat.
Si t̄ cura cardiacis ogruit. Nam si frenetici impelm̄ tendūt
litargici s̄unt. De mania.

Mania t̄ insana m̄tes cū alienatione sine febribus
 cū illatate. aut timore. a naciūdia. Cap̄tū dolor̄

illud cum quodammodo atque animi tunc. Insania dicitur a
mentis turbata sanitate. Nama uero quodammodo amultris sig-
nificationibus uocatur. Nam sunt spes maniacorum. alii
cum subito ridem. alii nascuntur. plangunt. timent. alii
saltant. alii nituntur locunt. et rationem delinant. uult
et illis magna quod non februnt. fit uero et crumma indigestio
calor. et crumma bibitione. unde sanguinis plenitudo
fit. He passio quoque fit ex nimio calore sanguinis. sicut coler.
aut ex nimio frigore. a crumma uigilans. In subito ar-
ripunt quod quodammodo uirant. a quod uenientibus bibent.
Frequentia hoc patiuntur quod sanguine decapite detrahent
multa. a quod multo sanguis demaribus. sicut. a crumma
idam subito constrictione. et uis quod suum inquam. et op-
a mandragore bibunt fit crumma uigilans. Contra
philosophis. rethoricos. et legentibus. nimium. et nimium cog-
itantibus. Unus namque putat dies aduiciorum rursus.
Nam aduicium quodammodo manum dicitur. Ingerat hac passione oris
etas. et sermo mulieribus. fit ex maniacorum. plerumque fit in etate
puerili hinc seruire sanguinis. pueri autem immutat
usque ad feruorem etatis. Nam autem fortis eragunt
Sicut in senibus fiat difficile curant. Cura.
Hic manducant pimentum acutum calidum sermone. et uis
solubilia. pices asprantes. et desumunt. pueros et
amadores gallinos. ligida olea. carne bouina ceruina
agnina. gallina. virgus aures unum album et hinc ab-
stineant ab ira. Alia cura.
Cura autem cum diligentia his sic fructibus ipendi
debet. et sic in acutis passionibus. in acceptione tenes
cure adhibende sunt. Sic in crumma indigestio et
fortia aduiciora adhibenda sunt. Facilius calidus

et farina munito cocta cum abstinendo capiti imponatur. &
 stom. & pectus. cor. & diu uaporante loca diuina sudet.
 & clisteri uti debent. si uires letas permiserit. & ubi
 ubi accipit. si elotum cum lingua detractione usq;
 ad liphthamiam. ut omnis illa uenositas ageretur.
 off. tridui u cap. infundat oleo roseo. & aceto rosata.

P

& polygonia apocianum in oleo roseo & aceto coquit.
 & in cap. coz. infundat. anodinas q; portiones i. & cetero
 potari debent. cum aq; calida. & pueris unguentib;
 & naris & cap. unguant ut somn. puocent & uo-
 mere cogant. crassimo ut flagna i. melancoliam
 egerant. Subu leue dicitur in ipso diatrito. q; ac-
 cisionis tepus. qua sorbilia. i. alicie succi. & panon
 cocti rosata q; uentrem soluant. Indumissio i. q; pe-
 modico plus fortiore cibum accipiant. & cap. coept
 a. i. lana tineta in oleo anetino calido & rosata
 luteant & clisterizant. Q. p. xiiii. dies p;gentur.
 antio. rina & uisus instom. accipiant. & cap. radat.
 & carterie capitis incidant. & sinapismo utantur.
 & sternutamenta puocent. & gangarizent & cocogni-
 dion & staphisagria & mastice manducant. ut fle-
 gna deponat. & sinapi cum deboro. & cicedria stom.
 unguat. & rosata cap. & cranatridis unguat ut
 cutis ruptat. & huius digerat. & potu accipiat lac.
 cum ellecto. i. n. in cibo dicitur si plus nec mag; pa-
 neant. a infamant. Pemore iaceant in domo re-
 nebrosa silentium habentes. neq; legentes. Q. d. si
 ueteranum causa cap. pronocent. i. in accipio em-
 teriscent. Int omnia intueri debent. ut sic fluxu
 ostingant. constructio relaxetur. frigore tepere.

et calorem impet' mitigat. Cap' exa'comis unguat'. dixerunt
tunc ut cerebrum calefiat. q' plus insanit qm' munge
illi infractant. Si calefiant satis eos unuat. hi u' inca
melant; cheb; amari debent. et p'curam accipol' unua
corp. dulcissimo cap' eoz' stomach' punguat. ut omis
inquietudo ualitudinis impetuu' expelletur. De eodem.

Manacoz' signa h' sunt. Aliena loquunt'. timidi sunt.
Alii intenebris se abscondit. Alii se p'cipitat. et peccat
sunt se ferro. alii cantant. Alii ridet. alii sunt crasse
et acuti zolobedientes ut q' eis dicta sunt obseruant.
Alii iocundit' et illi cura faciunt' t'uchi' erunt. Et causa
nascit' excolib; negris. aut nimia uiridib; a exubi
tione sua usq'ami. a mandragore. a omni. a crummo
unipeta a exosucto sanguinis nariu' l' emorioraz'
flum' rethaco. a exsiccitate zcaliditate cerebri. Colere
aut' humidu' hnt. sub pigri' l' sanguineu'. Q' u' taciti
sunt huic' insistant' frigido et sicc' loq'es u' huic'
calido zhumido. Et aut' q' nimiu' fastidiu' insa
munt. q'z' argucio h' est. Unmo inofuctas uicq'
has putant. nocte i'assu' egredunt'. Ino loco stant
n' possunt. Assidue malsunt. n' nuq' nascunt. Aliq'ies
inexgrue ubilibet expoliant se. Letigant sine ca
usa neq; uerent'. Tumit' aur'u' ab eis frequentes
sentit'. zmeu'libet sexu' sunt. scortant' satis desiant.
n' odorant. In q' n' pauca' insanias faciunt. Tam' zhoris
omib; n' sunt uicam. zq' inoexprore sentant' int'rogat'
uera responder' — Et. cura' mulierum.

Mulieres sic cura. ost'ria p'curanda sunt. flatu
thomande sunt intalo. Catar'ica diuersa
quanda sunt eis. maxime que m'gn' colam' exp'

Capitulum de coelo toto tractu inq' infatu fuerit serpillu. et po
lignu dicitur foueat. et uigilias parat. opio in comi
a. p. p. m. i. agilis cu lacte mulier. curis. naves. et fronte
illines. et iano sic sup' septu. et uomitu. pu. exali. Acqua
frigida assidue bibunt. et p' incipio capiti cucurbita
ponenda e. Et homia utiq' puras occipien cauteri
sent usq' ad os ut subiu. et of radul. et donec exisse carne
habe sentias. S. p' incipio cucurbita ponat. Et eas sic
mitis septu. et ali. Astuue animo xarub; frapit. et com
nabis eis ut amere incipiant. De entealino. J.

Externasmon qes. et mane p'icta nimia. urtant
caqm manaci. et in se man' inuicem. et subito arripunt
cu saltatione pedu. et manu. q' in ora aurium cavernas qn
uoces diuis. sonare. falso audiat. Percutit isti diuis. sono
et subtili uocitate hucq' insonu. manitu. Et se diuis
instruunt. mufice. son. qn. ita delatant. ut itari saltent.
aut est uelocem accipiant. Subito arripientes gladium.
percutit se. aut alios. Quisib; se a alios adertare n dubitat.
h' o' latini p'iores. alii caulamos uocant. alii dicit demoms
lagons e. ut du' eos arripuerit uerent. et uulnerent.

Mulligra eis ipendat. et qn istos sonos scilicet
audierit incluant. et p' accessions horis fleuunt.
et uent' eis mouat. filos accipiant leues. cu calida aqua
ut omis uocitas q' in cerebro sonu facit exeat. aut ead
lebo uigent' impta accessione. Silentiu hnt. Et si spumant
posuerit. et etanis rabidi morsura causa sunt. in. a. n. die
morient. impedito. suffocato spm. ex h'ionib; et uocitate.

Melancholia dicta. q' fel inmaginem de melancholia
itat. et h' melancholici cubra inuitatio sent. atq; q
uatio humane mris cu uultu melissimo ac taciturnate.

atq; irrationabili fletu. nē uite nē mortis eu-
piditate. Inflationem ul' inflammationē p̄cor-
dioꝝ ⁊ frigore corpi patiunt cū leui sudore.
atq; colore uiridi. ⁊ corpi matie. Libum si ac-
cipiant corruptionū ructationib; fetidi molestā
tia. Acidi uomit' fellū nigroꝝ aut eoz de p̄-
uentis effusiones c̄restinoꝝ tormto fiunt. fit
i uiris frequē. uro i mulierib; ⁊ am̄s consti-
tutis. xxxv. fit h̄ passio ⁊ etate iuuenili aut
ex fellis nigri habundantia. frigidi ⁊ spissi ⁊
grauis ⁊ cerebrū petentis. Alii dicūt sanguinem
nigrū qui d̄r splem de seruire q̄ accipit suban-
exilegmatū cereb̄ infusione. ⁊ fit ul' ex uenem
porū ul' canis rabidi morsu. ul' ex frequē di-
militioꝝ seu calidoꝝ antidotoꝝ acceptione
S manicipni tempe ⁊ hieme i quo crematū melie
⁊ frigore plimo uent' mouent. estate uere min-
q̄m sanā ⁊ sel eos calcitūit ⁊ aliq̄n cū feb; leui-
b;. Aliq̄n sine illis. Irriat' macūdia ut manaci-
Inaccessionis t̄pꝝ ⁊ post cibū iflationē p̄cordioꝝ
patiūt. Corp' eoz non mūt. s; tabescunt. q̄ i di-
gōnē ciboꝝ patiunt. Un̄ ructant frequē cali-
dū brumofum. fumosū. u. odor pisciū crudoz
⁊ torquet illis uent' uentositate i restinoꝝ. frequē
c̄ cibos uomit' ⁊ q̄ uomit' ul' assellat' nigrū ⁊
stom̄ mors ⁊. capis ⁊ kapulaz grauedo ⁊. Aliq̄
tiel' aurū t̄mit. brachioꝝ ⁊ manuū infrigato
F. Quēde mortuus cogitant p̄ macūdia oculi eoz
nich uidet. Beliā finitio passionis stom̄ dolet.
c̄ uigilaz i q̄etudine ⁊ fastidio. Manacis uere

ex uent' aliquent'
ē febrib; aliquon-
tus in febrib;.

iunctio capi dolet. e. mris ebitudine. Si pl' soluit
 constingi debnt. Si constichone laborat soluat
 & yna melia q' i intestinis + emanet. Colorem hnt
 melig i facie unde aut mgru. aut luidu. q' sin
 canf: maniaci sunt. **De cura.**

Constiti debnt sic. Si constichone opri + co
stingant. Si relaxatione relaxet. P consti
 tione ueti ierum lac capni i potu calid accipiant
 Si ampli soluendi opus fuit decoctione absmthi
 pontici bibant. u ipa melia q' i iuicrib. + itery de
 truet. Ca si ex isto humore mania pcreat q' +
 passio gnt randa iunctio abri leue r forbilem acci
 digestibile accipiant Incybiculo iaceat u latis lu
 cido r chisti fortiori utant. Venit eis subducat ex ca
 lida ubi coris cologintidaz spulas cu oleo r unelle.
 ut scilicet de alto pnoet. Si ueret rera pmissit
 stome ut extensio pithonit soluat cu multia
 p'foretib. r cari debnt stom r p'cordia ex embroc
 r cataplatis. epichatib. No conuenientib. P postea
 3. iiii. ex yera purgent au scdm ututem accipi
 ant. t i mse rmissis singulis uicib. decem dieb.
 uerri r autupm tempis. Post ho uero die catar
 tici eucbiti cu scurifactione int usq. scapula ac
 cipiant. S' signis collat vi. 3. aut lib. i. u pl.
 r matural ipas copis ex hntolo iuncto i oleo r sup
 lana cu pmatam pone. r fascia liga. Q' si inue
 taut passio ista cofectione ei talem facis. Elieho
ri rug 3. ii. ifunde i multa rduo. Q'ro die elin
phines r mital ibid cologintidaz idoz siccoz r
ebellatoz 3. ii. Spich 3. ii. Scamonee 3. iii.

fricari debet corp' ex adarte aut cufurbio. In dantilioe cae quicquid fortis
epist. In malagranib; q' p'cordia omni' aut dura soluat. utantur:

hoc enim medicamentū meliā optime purgat. Ita
ex ycia ut supi dicitur 2. 1. danda ÷ succū p'fusa
ne accipiant. Inmissioq; quatuor saluēt uti
t. Domit' puocet post cenā. ut p' infanū co-
medant i orimelle tictū i calidam bibant. On-
cua t' duo m' m'isso adhibenda ÷. Quod si
passio multo tempe uet' fuit circa dyacione
danda ÷ q' conficit ex uiperz carne. au' antiq'
midatis aut vera dyaloef. Q' si multa solo uet'
fuit arnoglosse semis coacta i portione dato ca-
lode aque ieiuno p' t'ouū i d'missionel' tempe. Li-
bari debent carne minorz auū. S' ÷ galloz.
columbarz p' d'icū. Atagenū i similitū ul' aq'restī
ū uenatione. uigularz i m'riameoz i uolatilū a-
g'itū carne. Uiscib; maritimu. aspicilib; albis. S'
÷ rubell'. solia. p'cula. ostrea: ibis similia apra flo-
aque fastidū tollant. Ymū leue albū bibunt bene
ēpmi. Olia ū samagos. atapias. sinape. lactucas. p'om'
sumant cā insectata. P'pomis accipiant. sic chelunca
nices. amgdalus. amaras. pistacias. p'fica. citonia.

Cacimonis ū infanū copulla. allia. p' exercitū d'
labulatione. uenero actu meliocrē utantur.
Litargia ÷ passio m'ris cū febre acuta De litargia.
cū cū pultu t' t' d' d'. z ueluti i manu que' g'ra di
aceti dicitur. cui signa h' s' t. color plūbeus infacie
male rubre supini iacent. ad asp'lectū ei una t'cunt
dant respiratiōem p'cordia eoz sui ū. Stercora nō
reddunt. difficultate urine p'urūt. Horiat' ū
min' puocem' uent'. simim' similit'. Plamant'
atq; mouent' zup' respōdēt. t'cunt uoc. c'ula

claudunt, obliuio eos in sono capit. Cū morbus ce-
pit augeri respiratio cōnis, oculi caui fiūt. Lingua
fit sicca & aspa. facies illi tumescit. Labia pallescunt.
plante nigrescunt. unguē nigrescunt & manū. Labiū qđ
suble? iten? larat. & manū i brunculo cor q' guttur
cunnet ducūt. pulsus uene ostre hior & durior est.
S ucor ifacie & ceruice ay pinguis; frigid. sterona
n redūt. Bulsinū pariuūt. & si exortacio fuit & ali-
cna loquit. hi ad magnū pelin mortis festinant.
Nō omēs causas lichingoy si sudor frigid' infacie
& in ceruice mortē denotiat. U' festinat. qđ ad curam
ay p'inet scribam. an. diatritū nichl adhibedū; **Cura.**

A de tenacia de illuminoso loco. cap aut null. aren'
foueat. frequētē pullando nom ay uocet. Ad
si preualeat et plurimū sōn' in loco lucido ponendi sūt
& ungenti oleo dulci & calido. & ay p'ordia. & stomachi
foueat. Lana mūda calida si ponat. In dimissione
ū fletor homandi erūt. Cibo aut illis dato fricent ill'
man' & pedes. Ad si iterū dormiāt aqm nullā accipāt.
& chistena miciant. & cap' pressū conat. Ad si oculi
cor' pituitatē hnt. ā lacimāt. pura spongia cura
as tenenda;. Ad si plurimo sono cōnant. cōnant
p'mende sunt partes corpis. ut sentiant dolorem.
& expurgant. **De eodem.**

I itargia & tenacia capiti muniturū dissimili
extensione & restrictione pelin ferit. V' ay q' felid;
acuti exiguat. h' differ' q' tenetici isōmctate. tali
matione manent. lichargoi sub dissimili iomediate
ingubariū cōndure molestamē. falso ueluti sōpno
depli. It' ā paria aut nulla; differentia. qđ alt'

ab altera causam sumat: n̄ q̄o freneticus ad melius sit
lucet: huius si ad salutem si freneticus fiat. **Cura.**

Quoniam una; & equalis causa uicior, eade q̄ uisitandi
grā eē dēbet. Si freneticus reges & patientia idē
cenda est. Lichargicis uigilare magis expedire. q̄; si
n̄ uerbis & semib; soporiferis si simplex for̄ capiti
adhibend; n̄ ut freneticis. Itē media p̄cordior
uiuāda sunt. lingue siccitas eadē m̄ riganda. q̄
uentis officium p̄mādū; . Cap q̄ sic de tē hōne lā
gumis releuandū uno eodēq; m̄ t̄p̄e. Subor n̄ sit
dispar nutritū. Precipue unū moneo q̄ frequētib;
stomatitis iamomitione tātūm releuare sic. scilicet
le mense sumi eoz narib; odorandū aplicab; a sū
briū cracco t̄o capiti infundim; a t̄tuo m̄ sang
uinē in fronte ut sic pulmonē p̄cordis calidū. curā
eoz cap ligab; exp̄tū est. Acutus dū t̄p̄at adhuc
febrib; p̄manentib; t̄doloreb; & ill' agūationib; p̄e
uerantib; acerbis aduitorius obtarimeoz immet
ouent & ilucido t̄p̄ato loco iaccant. articulis q̄;
eoz frequē unctis olō ucten. t̄ cucumeratio myrto
luto. ap̄pe. a castoreo sollicit' dēficab; . Si t̄p̄at
adhuc fuerit t̄ sinapi puluē m̄ m̄scos. Nam alii
sanguisugas fronti t̄ t̄p̄orib; eoz recte adhibuer;
p̄scuerunt n̄ cūquē. Stentis occupatione. Casto
rei puluis eoz. cū mellitō exp̄dit accipe. rapose
umatis. ut cū orimelle & topi. a onigam. a t̄m̄
a pullegi. a nute decoctione & si adhuc n̄ fuerint
illi subleuati. capillis depositis sinapismū capiti
adhibendū; . Inguenta q̄; crassiora solio t̄m̄
mo. Jam tē narib; eoz crassiora pullegi. onigam

Si in hunc exiit m̄
dos offitien d; . sic n̄
e aceto t̄p̄. eoz narib;
ad eandā applicabit.

thimo. & bacis lauri adhibeat. h. ex omni cramo.
o gallano fieri uult. apponunt. h. g. q. u. l. u. h. r.
g. i. s. adhibenda sunt. ubi acutur febrim inter-
uenit necessitas q. nos omnia fructuorum adiutoria
adhibe opellit uariis fructu exaccidantibus; passi-
ones capiti sup uenit. **De capitis querela.**

Variis frequent exaccidantibus; **Colores** passiones
capiti si uenit; aliqui defrigore. aliqui de ma-
pore. & deccis qluratis; accidere uident. s. g. r. u. r. u.
causa inueniente. cap. cu uapore q. dam r. u. r. u.
inflatione occidit. Oculi sanguinei s. r. nonitas
+ illis uimna. **Legemalis inuisio capiti adhibea-**
doloze forte si uenit. oleu i. r. u. r. u. adhibent. **Cu si**
copia defuit gemali sup. p. r. o. n. n. partes hunc
rosu uingit aceto miscetas. Si uero inuicent
uapoz fuerit i. frigidiora exigit. **Adiutoria.** si
p. ad. m. u. s. oleu a. i. z. o. n. aut polygoni succu a.
a. n. o. g. l. o. s. s. e. a. p. o. r. t. u. l. a. t. e. aut uiaz i. m. a. t. a. z. I. o.
ol autem frigidis quiescat sparsis. pauimento au.
rubet. au. r. e. d. e. foliis ut graue olentano sit. r. e. o.
petent in frigidari possit frigidore uo i. q. e. t. a. t. e. cap.
Cu qui dolore uenaz interceptio contingit. Tunc et
fussio lacrimaru. f. a. l. l. i. q. s. o. m. p. n. i. g. u. s. r. i. u. a. u. e. s.
c. r. i. s. t. u. n. t. h. o. s. a. n. e. t. i. n. o. o. l. e. o. i. r. u. t. a. c. i. o. c. a. l. i. d. o. f. e. m. i. t. a. n.
g. u. e. n. t. & sic si adhi aliq. adiutoriu frigid. attentu
debet. aut cucumeri radice. a. e. u. r. o. b. u. i. seu castoreu.
Ham & laurinu oleu. f. g. l. a. u. c. i. n. u. i. f. e. i. p. n. u. s. i. m. i. t. a. d. h. i.
b. e. n. d. u. e. r. i. t. **Cap. aut** sollicitante exalatione i. f. e. r. i.
o. z. d. o. l. o. z. p. u. n. t. u. a. l. l. a. s. u. c. c. u. t. i. e. n. s. c. u. q. d. a. m. u. e. n. a. z.
s. a. l. t. u. **U. d. i. n. q. e. t. a. t. f. e. q. m. a. r. i. m. e. u. t. i. g. n. e. s. r. o. c. t. o. r.**

obscuritas emergunt. quare aliqui; pullantibus;
pudior loca. his q̄ pri uentris purgatio. loci q̄
pudenda. **Q**u; alienatis p̄cibū uomit; puocand;

Nullo impediente febriū indicio. si uita uita frequen;
cuacuent. Vici dulce calidū copie aceti utili; ad
myto capta adhibent. ut si uolantis ad supra
uappi inq̄tudo. aliquiens repmat. **S**om̄ m̄ dicitur
te dicitur. xiboz ybidenā p̄cipua frequen; 7
hec uicia idigestionis causa iurgūt. & doloris. ob;
subueniendū; p̄sentū uomitū 7 subsequen; uicidū;
iōz aures olei laurini. Eantem iudicandū; ut
nardū iudicandū. 7 similia calidiorib; utendū est.

In crinum potatione cap̄ doluerit q̄ uim natura
frigidū cuncte solet. eadem curā adhibent. ut si
exanathimasi sollicitatū est. q̄ tussicula exag

rat. sudor sollicitat. inacies 7 tenuitas in dies az
p̄s uires diuando ḡsumit. **Cura.**

Hal curas plus impendo uicidū reparatione. 7 mi
lene 7 albu. abosq; analepticos medioc̄ tribue.
ad balnea de abulationib; 7 ueritationib; 7 frica
tionib; unisio frequen; q̄ ex tunc depulsa m̄bra
7 uirib; rep̄at. tussis immet. ^{ex quo sollicitat} aliqui locoz muta
cio uiuat. Vtili; loca p̄grinationis indicunt. ad
ho diopaces 7 catā q̄ h̄i ḡsucta sunt partib; p̄cor
oz. 7 capitis uirib; rep̄at. aq̄ natalib; plus con
uenit uti. **De aurium uicis.**

Aurū uicia multa sūt. dolores c̄ques. auditū;
soni tumores. uulnerationes. p̄siones. Cigu
criptiones. humoris discussiones. vermes. aut
si aliqd̄ un; n̄ruerit. asurditas. ā p̄rit. h̄ om̄ia

aliqui uicidū
subre uoce iclusa
suffocant.

uicia i aurb; sunt. dolor fit aliquid in una.
Pleruq; i aurb; ambaly pfrigidat. aut ex uento
frigido. a ex laqueo frigo. a ex aq; interit incepta
aut ex tumatissimo capiti sine aliq; tumore e.

Q uib; cura adhibeat ex fursine **Cura**

in uno calido axto facellam z oleu nardū
reponi p p p tū cū oleo. a nitacco. a metino. aut
amigulino. a opa marina amia. z oleo cocta.
stillatū he omia i aurb; infūdant. z si caradunt
puffio z febris n̄ fuit nay tūllit. tūncis puenite
utant. Qd si sit dolor cū graue auditi exalida
oleo ubi conent absinthū uinex i uase fictili
aures uaporant. oleū ubi bulserint ad leuū
legem rasam radias aurb; i stillato. z de lana
melli eos opturato. a oleū roseū cū axto tepidū.

z unguentū ad uirū dolorē Matulla ceruina axi
liquefac. oleū de nicellis. succū polliconit. equis
pondib; ofia det il. z ungitō aures a foris i ngro
a miraber is. **De surditate.**

S urditat si fuit sin ullo dolore maxime fael
lentē z uentē pgen. ex catapucis diaolo
quantōis z scamonea. z alce. mastice. succū canlū.
z gargarizant orimel. a capā cū staphisagrie
pipis. sinapi. y sopi. origani. pulegi. nicti puluē
z flagna z omi hūoz capitis decurrit. Alci si
hoc a incalido loco fiat. oleū ubi amigula
amamas tueris aurb; i stilla. a oleū laminū
cū pipē tō. a oleū estrinū. a balsamū. a ceptz.
z succū rasam ē rosacco z pipē. a euforbū cū
pipē. ex aquo tū cū rosacco a affiontū cum

rosaceo & flo' uiri. ā sicuti porri seruii. adiecto aceto
aqo tepido instilla aurib; **De so. no.**

Son' aurū si fuit sine quacūque & sine colore ex
stom' anachimisi fit. **Te oporet accepe chrysam**
abundm portici. & stom' curare & aurib; nictū cū
rosaceo & aceto instillare. Alii tamē fenuchi ā maru
bi uiridis succū cū rosaceo & aceto myrto instillant.
aut ginate sicce corū tū. cū rosaceo & oleo lauri
no si hyepus fuit. ā obtarnico naris ungitio ut
sternutent. **Cura.**

Quod si tumor fuit cū dolore circumactissimo
capitis; ā exatario. ā cristangus impleta. & p
tiones expungis in calida tinctis fiant. & porri
sectum succū cū rosaceo tepido. āstringi succi cū rosa
ceo & melle. Lactis mulieris que masculū nutre
instillacio fiat. **De uulnere.**

Vuln' si fuit cū sanie. & fetore. tē pelite & tenui
singia colluant' & mulla tepida & terēgan
lana molli & malactica. & impeditis curacionib;
curent. Qd si uuln' fuit longi tēp' & foramina
clausa fuerit ut tix audiant. tēsko andromio
ā mulla ā eades cū rosaceo & melle utendū erit.
Aliq; uulneratio aurū plus crescit. & claudat auri
foramina. his ratam suc' cū rosaceo & puluē draga
ganti in ipsis cauernis mittit ut supflua comedat.
ā puluis staphy sagrie & pipis. & alleba puluis qd
habeat. Semoti eē debent akubulis & asonis cibis
leuib; & sobilib; uti debent. **De percussa aure.**

Si perc' auris fuit & intumuerit cū dolore. tē
tirū recens & sine sale cū melle murgū. ā

adipes anserinos a gallinacio si calida tepetata
adiecto lacte mulieris q masculin uirtu instillato.
& pori sectui succu. a ozimi. a corianon. a strigileu
rosaco. a erueu siue rosam uirtu ifusam in lacte
pcho trita bn. Omnia aurib; tepida infundis. & ca
cataplasma debet sic. Lane muto in uino ifuso tto.
cu melle tepico cataplasmato. ad si duricia fuerit
lenticula cocta in aq trita cu melle tepida. a apu
folia a absinthi. a guate conu coctu in uino ca
cataplasmato. **Cura.**

Simmi alicu graurib; huor fluit cu gni odore.
ordolox erinasculis consile manant. ne mltu
fluant tepari debent. si n ostringat. Simi egie
huor sine dolore unu inq malu gnatu fit coctu.
cu colofone puluere tepidu infundito. aut absinthi
uirtu succu. seu galle puluere. a andromeu cu
melle asueu pori sectui. a succu ase cu rosaco. siue
mulla tepidam. l eluram lenticule cu aq cocte
instillare colluere debent. **de sanguinis eruptione.**

Sanguis eruptio si sine uulne fuit dolore sup
incude feri tantu criatu puluere. aut co
lofone. a celisfolioz malignati succi corticis. mltu
inquo etoz puluere insufflato. a galle puluere.
& si antiq fuit sanguis eruptio cruce pmitte
uic; scapule crebrent. ruc; capitis cornua i
ridantur. **de uermib; aurium.**

Vermes i carnis aurium nato. absinthi pontici.
a cucumeris agri radices. a caparis radices. ut
psici folioz suc cu aceto instillat necat. **Q; b; forte**
nichil uiuantib; sulphur unu cu calce uiua

ctū. cū melle instillato. ā sinapi sem̄. tūcū cū iāam
succo. **De aliqua re cadente in aure.**

Si aliq̄ fortuitu extūse' iāam̄ aurū cadit. vt ?
gūi sum̄ti l'fastolu. ā stipula ā arista. ā aliquo
tale. t'ē s̄m̄tū adhibem̄. āque. ā butirū. seu adp̄
anserinū. ā gallinaciū. tepidū frāp̄t instillam̄ ā
kulis uti uitem̄. **De sorde aurium.**

Quod si sorde; aures clausē fuerit. S an̄ḡnis crisp
cio fiat. ā oleū calidū ā m̄trū l' salustū zrosacū
calidū lana m̄cta frequē aurb; iſtillēt. z sic deme
lotica. i. Lana capinata. l' demulsa ab aurb; sorde
extirgant l' aciant. **De pruritu aurium.**

Puritu aurū p̄mo existente. acetū zoleū roseū
aut femeli suū iſtillato z libanocad̄ flozē tandē
q̄ suū cū aceto zrosaceo tepidū infūd̄. **De dentū**

Vitia dentū multa sunt. aut unū partē. **inca**
ā ambulū partū dolor. l' agitatioē l' iſtigationē.
ā tinea. i. demudatio ḡgnaz. ā putredines. ā timore
ā san̄ḡnis emissio. dentū dolor fit. ex fr̄gō reumate
capitis. in radice dentū deſcendē. z sua i' c̄ſione in
cante. z sic d̄r lip̄a canat lapidē n̄ in. s̄ sepe cadē.
Fr̄gō h̄uōz capitis similē dentes uiciat comouendo
p̄tredō. siāḡmō. puando de p̄nādo. **In dolor dentium**
fuit s̄n ulla cōnotioē l' putredine. ex sacello salustū
regōem doloris erē ut apozem̄. ut h̄uōz fr̄gō q̄ m̄
osib; caletat̄ t̄p̄t. z unū albū ubi rita fuit c̄ta
i' ore teneant z illud eo coluat. ā usq̄m̄ radices.
aut fr̄gū. ā oleū calidū in ore teneant. ā adē sup̄
scripte radices simul z sp̄m̄ḡ i' pulsa cōf̄nda s̄. q̄ z
dolorē nutragunt. **Flas̄s dentes ofirmant.** s̄c̄ iāam

seminis a radice putri. aiscabii. esse gum. an 3.1.
 Lactis ovis q' suffic. cofice. zigarū casolā facit. Item
 esse tranece fuci expurce doloris i aure mulli mirabil
 effectu. Item alliu tui z positu in loco pulvis iurta
 pulma eidem purat. Augatu platu est. Homot' dieinisi
 fuit dens. radices ei' p'mu' sanstent. q' forte n' uiuare
 euallat. z p' pulca colluat. Aliqn' dens q'n mouet' n'
 detet moueri. ne du' euallat. apt' d'ctos em' insula.
 molans dens dolens tantu' abimpto medico amulsa.
 causa fuit moesi philofophi. Ca medulla dentiu
 acerebro pncipatu h'is du' crepuit ipulmonē d'ctē
 dens occidit. Inurit' p' purato in ossib; dentiu' legiguit'
 si fuit a si corrupit. emulla calida os abluat. zantata
 ofetto fit de florib; rose. a tami. onqum. satirregie
 seminis. cimini melācu. i. egypti. creq' t'oz puluis
 si loca dolentia spangat. z os aptu' teneat. ut hūor
 foris exeat. a exdamozon dentiu' radices unganit.
Excaribomb; calesfacto organo cauteridiam. Ad si
 antiq' fuit putredo i radice; dentiu' cauteridiam.
 clauo cyprino. qd' si ganguie tumuerit. i sanguis fluxe
 rit. tarionel' lentisa. in pulca coctos in ore teneantur.
 aq; puluis tēnt' similit' p'eat. Et puluis corticis r'adi
 lentisa ad solen sicci. cu' sale colto. i tunc masele
 mirabiliter ganguas sordidas mūdant. lincas lucida
 facit. sanguinē ostringit. Sanguinē nimiu' ex
 ganguis fluente de medio amulaz scaploz scapula
 tione sanguis tollat. z uene q' subligia sūt icidat
Similis i ore a circa unā natū fuit. rosa cu' cruo
 orientali creq' trita cu' melle exp'eta illō illinico.
 a exdamozon cu' melle iurta. **de catarro.**

Cataron quia sunt tria. Coriza biancos. & tussis.
Cataron dicitur: exfluere: quia enim fluere cataron
uocauer. Corissa ab ossibus: narium autem h; cum quodam
et obstructione narium. a cum fluore oris tenui. a cressio
cum stimulationibus; assiduis et odoratu difficili & oculis
lacrimatione. Branchos a profectione faucium dicitur.
fit cum pruritu & titillatione faucium. & uoce obsca.
& stimulatione assidua & glugendi difficultate.

Cataron causae apprehendit quaedam & obstructione
narium. ut naris odore & anelitu h; per os reddat.
et cum flore tenui a cressio & uindis humor. cum omni
is stimulationibus; atque frontis pruritu & frequenter
conamine delectationi emugedi. Miscians a quibus
quibus ex synapi. aut cepullas maceratum pruritu
exerit. aliqui pars una capitis exipio impetu
scolet. Ad si iunioribus; distillet partem frontis
tulle creat. cum spumosis sputaminibus; aliquibus cum
iancedine. & thoraes quaedam facit. Ad si sanguine
exspuit. ad tuum uenit & abidi moruntur.

transfert puocari
suo in somno
nunc tulle

Omnis cura capiti adhibenda est.
Iudicium unguat ex oleo yris. a Laurino. a me-
lino. a cipino. a netino. a nitaceo. a collu toro
et acopo thermantino. plantaq; pice unguant.
Capiti lana succida apponatur. Assannu auribus;
distillet. Obtarnicui u expulue pipis. euforbi.
melancii. yris ullirae nite. cumini tosti. pilegi
in lintulo ligato naris; apponit. puocando fit
nitiu in sorbiles leuesq; alios accipiant. hoc or-
nise & biancos fieri ueniant. I; pr h; biancho
artatooz gargarismata & lactuaru linte

15
apertis fauces. capiens q̄nt. herēa catarrū puticētib;
si tussis dura fuit sine sputoz fluore merū calidū
dare debem. Q̄ si sibi tues sic siccās z assas cum
pulegio z p̄p̄ t̄co. comedendas dabis. ā orimel. a
dyratina fr̄uigra. t̄ ytopi. innulla cocti. h̄c unū
albū z mel cū clare hōne tute p̄p̄. p̄tēti. potui
dēt. Item elact gargarisimū cr̄ni radice sicca. z ytopo.
ā timo simul cōlit̄ tritū. z cū melle mixtas. ieiuno.
coct. i. z p̄anam. i. Quidū z s̄nūtānta puocent.
C. Itō leues z sorbiles accipiant. his causis siue quictis
siue separatis sic subueniendū est. **De uita**

Vita aliquāiens exatāto tumescit ā unflat. Merūq;
exangie ā exhumoris habundancia ī faucib; laxat.
N. ā clausis foraminib; forata n̄; ut mamillarum
capita. h̄cōz retinet. Qui p̄ndē coctū iacet. **Que**
p̄mo distillando cussicām facit. ā s̄nūt̄ distilla
nerit ad p̄nciem deducit. **Cura**

Illa ū q̄ tūmet z rubet. de sanāgie fit. desiccari debet.
ā aut̄; p̄mōsa tenuis z liuida longa cū sumā
diligentia incidat̄. p̄ z p̄ska fr̄igda gargarisimū
fiat. Non h̄c arādicib; incidat̄. ne forte cicatricem
n̄ faciat. neq; bene puagoret. si ap̄tis foraminib;
assidua distillatione pulmones uulnerant̄. atq;
īfirm̄t. z p̄fici. acetabidi. p̄cietes moriant̄. Si ū in
tūnuerit t̄ ī faucib; iacuerit z fauces ustulauit
t̄ lingua. H̄ cura subueniat. lalmulas carreas q;
coctas innulla gargariset p̄cietis. Q̄ si tussierit
exomē os reumatizant̄. carreas. rosas. s̄nūt̄es t̄

cecis. y sopu. tymu tenuigreui. pullegu. lenticlam qm
 milinteolo ligata coq cox claratam fac gangariz ut
 a reuuis cepidam bibere aibis. Qd si uua uenerit de
 antere puluere cam leuato. i hui puluis cocti hoc coxi
 gnatu siccu. balaustias. salostu exq tere cribuq iocora
 fauceu l' uue puluis iste n ouenit. ne sua uirtute ph
 cocti dunt. Cibi leues z sobiles dent. **DE ATERIA**

Ateria sunt qz fauces l' dentes reumatizant cu affe
 tate gutturis uiri. z qm exierant aspitare fauceu.
 a quasi aliq ist' uiguitie ad herere sentuut. aut uox
 eoz sedm natam n clara fit. Legit modica tussis cum
 ac la fauceu intioz. Aliqtiens exierant flogna salta
 a tande reddt. aliqti soluta phneut. Oxdica febris cum
 macie corpors legit. Lassiohe. ex humore capitis fit.

Curant aut sic. leues z sobiles cibos accipiat. Farina
 q a simula tenuissima cu melle cocta tunda z. Lac
 capru cu melle reuum soluant. cerebella minores caruq
 coctas i uino dulci manducant. z uniu gnate bibant.
 I eum tepidu gangarizent. aut diamozeon. Aquacantona
 i chacodion. i depema fauces ungant. hee passitare ar
 ranu. rosaru flores siccs. i malactonia matura i coq
 cocta. i sapuubi cocti pullegu gangarizent. hee d' d' g' u
 imelle ifusu tere cu nucleis pmi. z admo melle dispumant
 q suffic. Quo elia. i. t' m' g' lucendū mane. z sero p' d' u
 ad mansionem. Qd si cu febrily os rannatis. uir. capiti
 diligantia ad bibenda. qd ad p' s' u tunc d' u. z ut omne
 reuma deficet. ornodino cap' ifundat. setat frigida
 hyeme calida. i puram oleu sedm q' sitatem tepoz m

De sinantiis.

Sinantiarum cause due sūt. q̄s sic intelligam̄. Una ē q̄
i fauceb; nascit̄. q̄ facile apparet. Alia iugula &
difficilis ad uidentū. h; ei que i fauceb; nascit̄ q̄
piculosa n̄ ē. signa cetera h; sunt. Hume magis rubeu
ore apto apparet. alia ē iugulie. bñ loq̄ n̄ possunt.
p̄focatiois causa quā p̄mittit.

Cura eorū talis ē. diachisma. l. diachoreon. l. gangarisma.
sic facis. folia rose sicce lenticula acetulos i iugulo
more coques. ⁊ melle coctus. n. additis ex suo ipso ga
garigent. scē passi calicē plenū. ⁊ h̄gret semineā
simul tere. ⁊ addita aq̄ decoctiois emicaz erinde
assidue gangarigent. Acrit̄ h; cataplasma scilicet polline
femugri. tordei p̄missura i iugula ceteras plagellū appōit.

Altera sinantis s̄tis que De altera spē.
iugula piculosa nascit̄ signa hec sunt. tumor
iugula collo nascit̄ pene n̄ loquit̄. s̄ auditū n̄ red
dit. Serue torq̄t l. cap̄t ut i bilicu sibi uideant
telmare n̄ possūt. Hanc causā yperias n̄ solū sinantiē.
h; signantē appellat. Qui nisi iotina medicina suc
eris. t̄ra die p̄tens occidit. h; causa in estate
magis fit periculosa.

Sinuens fuit. flavithomand; ⁊ uene que sūt
sub lingua sc̄antent. Cisteris bilis uero i iugulo
celix. aquā. oleū. mel. liliem. uirū. affionitū simi
mites. furt. scapulas. ⁊ par' de caries i aqua de
coctis. ⁊ semine pupuens agrestis. ⁊ pollinib; ordeī
⁊ femugri. calice cataplasimabis. Corū malignati

maq̄ infusū ⁊ lenticula alexandrina cū terra sua
omniacum simul coq̄. ⁊ crin gangaris modū dabis
si bilere possit meli. It̄ p̄ssi partes duas datas. ⁊ mē
i. mittis ibiq; ysope. ⁊ ypsithas. ⁊ caduco malignū
⁊ iore sinaco deoxtis gangarisare. ā bilere si po-
tuerit dāb. Antidoti ⁊ diacondion simplicis cocti. si
dabis mane ⁊ sero cocthe. ⁊ ceteros andionni ī p̄sso
solutos dabis ei bibē. Igangarisare. ⁊ exnulla. uel
male soluto cū p̄nna loca p̄unges. Buchrisma ex
hyrūdini; tale facis. hyrūdines maiores cum
plumis suis ī urceo q̄ focū ferre possit includis.
⁊ puluon̄ eor̄ ī furno obustor̄ mel dispumatuū
miscens. loca penna p̄unges. Que sinuū ualuerit
ut scapulas sanguinē tolle. **de eodem**

Sinace die ta ⁊ ap̄foctatione. q̄ sinoneis q̄ c̄
latine dr̄ p̄foctio. Sinace ⁊ difficili c̄m̄ lano
sp̄s. ⁊ p̄foctio acuta cū ualido īpetu c̄nta īgluūt.
It̄ aut̄ duo c̄n̄a sinanticor̄. Unū cū tumore. alit̄
s̄m̄ tumore. h̄ h̄ alit̄ dioncosin possim̄ dicere. Ergo
cū dioncosin consillarū zune. ⁊ q̄ gloriā d̄. ⁊. b̄n̄a
⁊ ei s̄ime part̄s. q̄ latini c̄gulationē dicim̄. nichil
s̄m̄ molestia transgluūt. h̄foctio ī īpetū s̄m̄
q̄ grei disnea d̄nt. Nausia ⁊ illis q̄si conant̄ uoc̄
⁊ nichil possūt. q̄ h̄ h̄ putunt. siq̄ est os ap̄ur̄ it̄
liq̄uamq; eor̄ digito p̄p̄sserit. pot̄ cognoscere utri
cū tum̄tia ā s̄m̄ ea sit. siq̄ h̄ p̄ssio erit̄ p̄cha-
cosin salua ī modū p̄ss̄ p̄cūt. Oculi eor̄ for̄s
uersi p̄minent. ⁊ sanguinei sunt. Vene tenent̄.

Qd si adhuc int' uigat passio exerescit tumor ult' dicit'
 lingua faucesq; siccat. summe manuū plantaq; fr
 gescunt. luffus purius. apene nullus. Inuati iacet
 supnu aliqn. Intatib; dulcorq; illis stat. at dulci
 illis assidue sedat. Vox atq; sermo modice fert
 & cū dolore. zcū admortē uerq; atq; pectm. lue
 scit eis facies. Vox subitū & agnon malū putiunt.
 ue bibt non t'neuit. sine pulsu iuenit. Vena qm
 gēi afflora dicit. Tonu q' uocis subtile reddt.
 q' caluas qdem zmlor mors zpfaxacio. Verū altera
 hui' passiois spēs h' signa h't. gēlitate uocis. ceruici
 tentionē ut aut n' possit uertere ceruices. tātūq;
 recte. ostiūt ei partes exq; facies ostat. S; z mes
 ticia m'at. zquatio. z pfocatio dehit mors. Oculi
 cauant. front in uigat. color illis plute' apparit.
 Qd si ult' modū flegmata saluasq; degunt. ipnci
 pio malū; qz ostrectio z pfocatio z. infine bonū;
 q' laxacio ostendit. Depe pnumie ualitudinis ip'ru
 fauces eoz qz origit cancerant. Itemq; afireon
 & ipm gunt loc' int'ozib; omib; manifestū est
 hunc passionē eē de n'ri uozis acutā siue aliqn
 otuā. z aliqn n' ex int' uallo agentem. cura
 rant aut sic. hui' q' ostrectura laborant. cata
 plasma ipon submto. aut icerueq; iponimus.
 Qd si febrū n' h'ebotomē. ā cucūtent. Qd si uolente
 t'nece aliq' n' putiunt. aq' nulla adhibenda est
 usq; ad declinatioem. zcataplasmata q' cū appo
 nunt non frigida s; calida sunt. z sacellos furtiuos

Qd si uigat
 acer i uozice
 aliqn dicit pman
 apparet: hui'
 est q' h'it
 nullat
 ex h'
 ma
 p'ent
 q' si re
 h'ent sine
 ulla ratione
 absterret: nō
 euadet. q'
 tem me
 nullat
 h'ia
 h'it

in aqua & oleo cocto. a uelicam oleo calido plenam
apponem. Aut aliud quod dicitur. & of calida pulsa sub
mito dunt' foueam. a pyriam exalida hori & nari;
applicem. Deim gangarisimā laxatiua que apiat
fauces. aut ydroleon. a multa. a lacte cū melle. a
diamozon. ad hibernit. Sei ex his depenna fauces ulti
ngant. I' cū calida myrta gangarisent. a ergalle pul
uere cū melle de penna extra linis. Situmor i fauce
ent. extra a acacia in aq a aceto tra. de penna linis.
I' gangarisima ad idē. farinā cōlam tici. Zliquicam
furfur. & fenugrū. Limsem i multa coques q' si nunt
tumor fuit. passū cū multa addes. a cū succi maluarū
decoctione. & ros siriac. & adiantū. & pingues daetili. sic
ande coquit. foueamq; man' & pedes amelonai Lana
legata ut solen' auriculis facere fauces tegim'. Post
multā gangarisent. Ad si maior ipet' & lingue. & aist
laz. & loca palati angusto scalpello scurifamā sē. Post
scurificōem. lemonib; gangarisimatib; utendū & emelle
daetis. & lim semine. fenugrū. a malua i multa decocti.
I' Jauā passū nucleos costos. Limsem tostū ipisse. a i melle
cocti; & amyra ut elactuarū dabis. Post dimissionem
gangarisent aprius. ut cap' pget. Aut omni fletothomē.
ad uentrem catarticiū accipiant. aeq' de succo a sorbilib;
fit. a pulres laues i multa cocta i remissione porcinū
cerebrū zagnū offerim'. & laues. Alissa. nris. zagnoni
aduris omib; abstineant. Stendū & aut cerotaris
i oleo dulci a capno a glaucino. a yrino. a malaginate
uel diaqlon a aliis cerotaris. **De uocis debilitōne.**

Debilitat uox aut pelannoze. a pfrigidore a pthum
 umui. a etandoe februi fauces exaspant. in seruoze
 putunt rancitu. uox rauca aliqb; fit cu tulle ex
 catano pulmone pthicite. Si autem exmocho l cu
 tulle sine tulle raucoo fuit. tande digerit ut
 claru sonet. aliqb; recentis frigidis bilendo stringit.

Patientes cibis leuib; sabilib; utant. **De cura.**
 Et infusione capitis euoio antano fiat. Lana d
 si opiat. Exuapratio sumti eraq; calida cu spongiis
 laocellacio toracifiat. z delana coopti. Si tussis no fuit
 bulneis utant. **Et dragagantiu.** a lilianu. a liqricie
 lueu sublingua tencat. z humore ipm glutiant. a
 gangarizent mullu. ubi pilmulas a caneis pingues
 a allis. cantabriu. rosi. yfopu. coeris mane. z sero. p m
 duu mullu deax hois liqricie gangarizent. z q; fluit
 ablye pthicat. Odores u bn olentes narib; apponant
 a obtarimeis uti delem. **Et si febris u fuit.** a suffocatio
 maior. fidothomt. z post accipiant clac tuaru ex
 semine lini. siseleos. nucleis. amigdalis tostis. uia
 pusa enucleata cu melle tritis. z uomit cu raphano
 puceet. **Et exy radia colocintida** puzgent. z anta
 biphicon. i. adtussen radices iaceant innoc te
 cu uino. a post ipm unu bilunt. a catapucias
 ad hunc causam confectas accipiant.

Incipiunt capitula libri scdi.

De tussicula.

De pthicis.

De signis emopticoz

De empiis.

De eadem passione.

De eadem passione se.

<u>De signis empiriar</u>	<u>De plethora stom.</u>
<u>De apostemate q fit</u> in multis locis max in pulmone.	<u>De tumore stomachi.</u>
<u>De pleurumonia</u>	<u>De flagnone l'feruore stom</u>
<u>De eadem passione</u>	<u>De duntia stomachi.</u>
<u>De animatib; z suspirios'</u>	<u>De scleroma stom.</u>
<u>De anelit' z orthomia.</u>	<u>De uentositate stom.</u>
<u>De stom passionib;</u>	<u>De neumatosi stom.</u>
<u>De stom diuisa passione.</u>	<u>De inflatione l'uctositate stom</u>
<u>De dolore stom</u>	<u>De reumate stom.</u>
<u>De eode m.</u>	<u>De frigore stom.</u>
<u>De debilitacione stom.</u>	<u>De ifrigelacione stom.</u>
<u>De anathemia stom.</u>	<u>De uocis ap'utatione stom.</u>
<u>De diuochomia stom.</u>	<u>De anorexia sine febre.</u>
<u>De anatiopi stom.</u>	<u>De anorexia q fit c febre.</u>
<u>De catopi stom.</u>	<u>De singultu stomachi</u>
	<u>De tussicula;</u>
	<u>De anathimi lxx stomachi;</u>

Quoniam in primo libri serie capitulis sibiq; adiacentibus
passiones recte ordinatum de his que super
diaphragma contingunt. in medio disputantes
in primis de tussicula dicam. quia a superioribus
et ab inferioribus; necesse distiungit. que ideo superiorum
ordinem non tenuit pro eo quod sepius ab inferioribus; causa
est. sepius eadem apparet. hanc quoque communem
causam pulmonum uicia sequuntur. his passionibus;
frequentibus; ptisici fiunt. **De tussicula**

Tussicula q̄ alib: sicca uenit. aliquib:
 humec ta: & cū plurimis flagmatib: Aliquib:
 cū ancti & suspnū. Aliq̄: aut cū sanguinis
 spūto. Et tunc latrone q̄ ad p̄sin ueniūt. & tabidi
 moriūt. Quam maxime tussi eragitant sināci.
 plantici. p̄pleumonicī saniosi epici. Tussis humec
ta fit ex capitis humore ā de catarro. ā ex faucib:
l' gutture reumasanti sunt ī pulmone. Sicca uero
 fit tussis. ī p̄pleumonicis & pleuriticis. stomaticis.
 cordia fragnare. l' censura. l' duricie epatis & faucū
 reumatismo. l' ciboz acedine & salia comestione. l' ex
 frido potu. seu expuluer. ā ex fumo. ā uino. ā odore
 n̄ bono siue ex sanguinis habundantia. cū uena
 m̄tus crepuerit. **De cura.**

Curam aut sic. Idcirco debent indomolucida
 & bñ olente. & si soluta sunt tussis. Accipiant
 elae tuariū q̄ eos ostringat q̄ c̄iens siclim se
 minus costi. ʒ vii. cumini costi ʒ vii. Sinapi
 seminis ʒ. i. pulagi sine fumo ʒ iiii. Nucleoz tostor
 ʒ. iii. Amigdalaz tostar. xxx. Vne passe albe emi
 cleua ʒ iia. ʒ. mellis dispensati q̄ suffic. de
 sures. Itē aliud p̄pis ʒ iia. xxx. laccaz lauri
 ʒ iia ʒ vii. yros radicis sicce. ʒ iii. lūm. ʒ i. mell'
 q̄ suffic. dāb. oel. i. Ad si reuma pl' flumit cū
 tussē armel. ā oripozū. **ductom̄ten acci**
piant. ut **fleogna frigidum** incendant. & aile
faciant **dimisiagna.** ac sillānta. cibosq; ther
māticō **annedant.** l' x̄tū bibant. & potione

meratū accipiant. Jōē cont' solutā tussū mel dū
tussimē sociatū in aq' admyrto gūmū cōice. & ad
olue minorū magnitudinē dato cōsequentiendū
& omnia ostrictiva adiutoria. ā tūcissas diaspurati.

Aut catapucias lichenon. i. cont' tussim ad māsioem
dū. Qd' si longa tussis fuit & pmsenua. i. in sicca. nē
ū soluta. antidotū lichen' asclepiadū accipiantur.
q' ita officis. pip' rutā sicca. yros. y sopū. sinonim.
tamū. appū. myrrā. ex quo tere. zcū melle myrrā
mane sedm uires dabis. ā ad mansione. Qd' si sicca
fuit tussis. & oriscrib; fiat. sū spūto sāgūis. stōmē
ant'. zaccipiant apozima. ā origani. l' y sopi. l' radice
yris illuce. ā rure in ulla coctū. Qd' si cū uomitu
fuit orimel sicū anelitu fenu gūmū maq' coctum
addito melle accipiant. Qd' si cū dolore l' tensimē
yros. y sopū exq' tere zcū melle myrrā cocta
mane l' sero dabis. Cibos oua sorbilis cū pip' tō
ā rure marino costo. ā ptisane sicū cū melle dabis.

Si ū antiq' fuit tussis. torace ū pulmones sē succiant
delem'. & ungeret exiopsis. thermanticeis. & sic' siccas
assat comedant ieiuni. zcatapucias lichenas cōias
p'enas iēglutit cū aq' calida dabis. q' officis sic. Myr
iā. castoreū. gallumū. opū. pip' storace. exq' tere
cū aq'. ad orobū magnitudinē forma. elact' diap
sū dabis. aut dia ● filles. cū h; ofice' tio. casto
reū diap'ssū. cardumomū. z pip' exq' tere cū melle
misce. & d' uires. cibos humidos leu ● & d'ige
stibiles accipiant. **de emoptoicoz** **signis**

Emptioꝝ signa sic intelliges. Sanguis eiaunt
 si iactatio sanguis n̄ una ē. Aut h̄ de capite. ā de
 faucib; ā de gula. ā de artia. ā de uena si r̄upit.
 ā de pulmone. ā de corace ā ex stom̄. l'eruente
 sanguis eriens. has fac diuſitates. Sanguis de capite
 euemente. tussis eius ē. Spiritū mūdissimi sangm̄.
 uia si lingua uacet. l' soluto ampli pendet. et uomitū
 eis p̄ccat. t̄cillationes faciens. Si de faucib; fert.
 sine tussē sangm̄ expuit. n̄ uomūt. Sumunt ābe
 faucū partes. et sangm̄e inueniūt. et igitur non
 possit. et nichil calidū ē h̄ice. de broncho. i. gula
 sangm̄e euemente cū tussē t̄cillatione p̄tinent
 in gula. et sangm̄e cū maiori parte flegmaticis
 expiunt. ut plus flegma sit q̄m sanguis. dolor in
 gula ext̄ sentit et manu tacti dolent. Pulmonis
 sangm̄ mund; et rule' spumol'. Ang. et sine tussē.
 et sine dolore. Sanguis coracis ē si sine tussē cum
 dolore ingenti. et uomitū eide' copioso. et multas ma
 millas dolor purget. q̄ uena coracis aliq̄ expuit.
 et si sanguinē et stom̄ ex hui' uomitu h̄būdantia
 et nigredine agnosces. sine tussē et assidua uulsa
 et sanguinē aliquotiens reiciunt. **Cura**

Ratio curatiois h̄ ē. Pusca p̄mū ad gargarisā
 dū albis. si ad p̄ssionis locū gargarisando
 uenire poterit. Aliq̄m sangm̄e ex alto fluente bi
 tendo dū pusca. l' traxicos diacorallion. et de p̄na
 erumelle loca ipsa sanguis si tangi possunt curabi.
 Si de gula fuit ita curabis. Spongiam frigidam cū

sale. & pulca cre' apponit. antio' siloniū dab' bibere.
& unū murtinū utilit' dat'. & o'faciū in melle d'ntū
p'dat'. Si de pulmone sanguis fuit cauendū est.
ne pulcā bibant. s; sucū arnoglosse. i. plantagini
bibendū. & ypoq'stidos sucū. & gūmū l' cuminū cū
amilo solutū in aq' frigida dab'. Alirca. & sentice
in aq' infusam & acetam. bibē dab'. Quoz lateri d'nt
acetū & oleū roseū frigidū cū lanis appones h' ca
taplama l' simplasina tale facit. Gūmū solue' in
aqua ex eq' p'ct' totū. & lat' dextrū p'ungues & sic
amili. galle. plantagini seminis. & myrte sicce.
aloes. resin' siriacis & o'faciū puluerem s' spurgis.
om'faciū. s; sic c'icis acinis acidis exp'lis. carnes
iplat. & nucleos siccos tunde. & puluerē redige. & d'nt
sanguinē emittēs sic curabit. Pulca frigida &
sale cū spongiis maiorib; p'ct' foues. ac pulcā
sū sale bibere dab'. Iuuenē ū fletu thomab. et
regens totū p'ct' medicamine c'itric' torio. i. ben' h'nt
s' p'nc' illi. addito stōve cammo albo. Scdm d'nt
ciplinā q' inclinam' d'nt ē. stom' & uentris sāg'ne
& signa n' diuidē. eadem ē medicina. Quisq' uero
g'uantis & g'isasteros. amilū sucūq; ypoq'stidos
& puluerē om'faciū. & draganti. & gūmū. in pulcā
& d'nt bibere. Item leiticule in aceto cocte sucū
bibant. Itē aq' d'nt lionis om'faciū mellis cito
noz. myrte. senticis. & silique g'ce bibant. Itē
pulca solutionis acacie. p'ct' & uentrem p'ugue
tūrisq; masei. & lemmie. & coralli. & aloē. et

electri puluēni sicut spunges. Omnes emoptoicos scias
 astinendas a clamoribus; ab inacidia. a uenere. & ac-
 monis & fumo. & omni inacidia. lect' eoz in tūa
 sit in pestilis. & loci ubi iacent aere thipticū facies

Emoptoici dicitur quod sanguinem expuunt. **de eodē.**
 Et reicit. Sicut dicitur quod spuit et excreat. em-
 gogū quod reicit. cui sanguis eius sit differentie.
 Eruptio. I. uulneratio. residatio. Eruptio est ruptio
 lipidi sanguis fluxus. nulla precedente uulnū causa.
 S. uulnatio fit ex humore purulento. cū sanguine
 in lipido. & tussicula plurimorum dierū. Residatio
 uero fit ex nullo sensu uulnū. si magis ex accipio cibo
 et potu. acrioris liquoris est fieri. loca fluenti sa-
 gnis hinc. Guttur. fauces. pulmo. thorax. dia fragna.
 stomachus. Venter. & prima loca. i. caput. iecur. Splen.
 Vena maior quod spūne est quincta. Sanguis guttur
 i. broncho appendix. eruptio sanguis ipsi aqti.
 et parua aspitare lingue. & apparitio ipsi uenule
 de quod sanguis effert atque sensu mordicationis ei
 loci. ac si patientes gargarisimū acoris liquoris ac-
 cepunt. a faucibus sanguine ex paruo fluore ipsi et
 tenaci humoris et leui tussicula sputis exelutis cog-
 noscunt. Pulmo sanguine pie plimū atque aceruatu
 feruētem. nifi. spūmosum sine dolore cū uehēti
 tussicula et thoracis quēdine. & pulsū aliqū cum
 stridore pectoris et uocis obtusione. & raucedine.
 et genarū rubore. Thorax eadem h. si paulo mitiora sig-
 na ostendit cū dolore lateris aut pectoris. a spūne

mahe utriusq; scapularū z̄ n̄ multo fluore. l' spu
moso sanguine. diaphragma sanguine p̄tē cū sup̄ dicit
signis excepto dolore. hi enī apertore dolore eūgunt.
ex stom̄ sanguis ex cū plimo uomitu sui. z̄ coagulati
z̄ nigri. liqui puri. Aliqñ cū cibo. attestante p̄m
in deiectione cū corpis iactatione atq; fastidio
fluxuq; saluar. z̄ m̄broy frigidore pulsu puru
z̄ dolore utraq; scapular. Ad ḡtē metastreio
uoxant. Magisq; si aerū liquezē biberit. statim
mortū stom̄ patiūt. malstūt. infrigidant. h̄ signa
p̄ulo uidentiora. auentre q̄ fieri sanguine ostendit
P̄terūq; z̄ p̄uentre sanguine patiente eger cū dolore
ac comito. atq; mordicatione p̄cordioz. An̄ de p̄m
locis sanḡ effert. z̄ inspectione oris. z̄ p̄uente de nere
app̄tendim̄. ā erūilla uuluerata ā ḡnguis.
Sanguine de capite uenit agnosim̄. ex facie rubeo
ā facie pullore. ā capitis ḡualine z̄ dolore z̄ t̄sione
narū. titillatione ei puris q̄ sanḡ fluit. hic
plerūq; dormiente inq̄tat ut impleto h̄ye atq;
fauelis cū q̄am exenatu p̄t̄do excludit. Aliqñ
mūd' s̄ si ad stom̄ uenerit l' uentre n̄ p̄mittit ago
tantes donec uomat. z̄ accepto adliq̄t. nulla m̄edi
amo loci seq̄t. Si ad art̄ā uenerit cū t̄sacula ex
cludit. q̄ nec antea uenit z̄. neq; excluso sanguine
eger int̄ polabit qd de pulmone p̄hicientū sig
nū est. Cū autem ab epate sanḡ elicit dolor z̄ capiti
z̄ d̄t̄re parti p̄cordioz. color uiridis l' aq̄to similis.
S̄ plon̄ q̄i sanguinem emittit infim̄tia parte capiti

l'ardior dolor. Color; pluleus similis lingue.
 crassa uena que spine uicta; sanguis uenit.
 N. q; cepit ex multis uocab; aut multo uino. seu
 ab. a crasu uenero ut nimio pōde. siue exatā
 io. l'umina tulli. Tu sanguis fit uomit' accibi. cū
 spine dolore. uultu l' lingua pallida. l' nigra. Si u
 erpuent in su. uetbro spine fluatq; mistōm p
 lo ueluti cib' uomit'. Si ipdē manū uel' caput. a
 tenet uenit paralysin facit. Si u' ipulmone saq;
 uenit. Itā accidit. de his omib; malignū; spūū
 sanguolentiū. ex pulmonū uenit. l' uulmib; iou
 q' curari uix a nūq' poss. y poere attestāre. spūū sū
 quolenta maligna sunt. **Cura.**

Medendi rō est. In demolucida frigida immobili
 lae to uaccant. Nā si moueat l' nascant l' elant.
 statū l' igne pherūt. iuxta tēp' medicamina adhi
 beamt. 7 flabella frondū. i. pūpini myrti. a calami
 cū aque aspersione. ut omnia frigida sint. Similiter
 cooptozus leuib; cooptat. ne cale facti mag' san
 gnem eiciant. Qd' si etas l' uires p' uulerit i uicio
 flethomū. Am māx' in omib; dolorib; l' plenitici
 l' igne ex puentib; ubiq; annoz appuerit ex ipō
 amoxe. 7 si n' potest ex ipō amoxe. in teripolantē.
 p'ca. p' amoxe febris. 7 p' tēū diem flethomū.
 et nullā deaxē tā accipiant ut ipolando remedi
 loo pot' q' potōis. Q' l' igne spūū. sordidis ex
 multierib; emissū. medicaminib; p'gent. Si uero ex
 corrupta uene alie sanguis uenit. p'iscam si

Ygam

assidue bibunt. Item sanna quilibet que gisasteres dicitur
 ereq ad uicte amilo. det cu pulca frigida. a cu succo
 arnaglosse q plantago dicitur. Cui succo cuprica myrtus. In
 gnam mure ostingit. z ipam q; herbam ex ta addito
 oleo z mura. comedat. z in phari succu z pulca frigida
 potent. a y postudo z onifacio. z draganto. z alumine.
 a amilo. Aliisq; ostretoris potioib; utant. si expul
 sione fuit arnaglose succi. e y postida. a gummi.
 amilo. z infusione torreis. exornomdo. in lana succu
 utant. Cito accipiunt ostretiuo. alicu ex tam frigida
 a pane succu. z unu stupicu frigida. z palane succu
 cu amilo. z arnaglosse succu cu fiseleo z similia succu
 sorbitioes. cu sup septis specieb; zoua sorbilia. a cere
 bella. z unglas coctas. z ost porcelloz accipiunt. a
 potu accipiunt ieiuni aq; ubi cocta sunt croma.
 a palmule aut tiones utis l' rabi. Comedentia q;
 ieiunis s' ma' croma cocta a assa. a gnati dur
 gna. z epichuma eis e ficiis croma. z amilo. z hunc
 aloz. cu ceruo myrtino dent. elepnas. frigidas. a
 ecisci dia coralli. a dia lectu. z alia antidota que
 septa sunt emoptoies. z ueltra cu scarificatione
 apponat in pectore. emoptoies i locis frigidi. uel
 y postis locis apris. i. sub timenit auris. abalnei acla
 more. ab nacia auenere. auomutu. adi mifragi
 a unno. a sallamit. apulue asumo abstineant. On
 herb; q; q; eadem passio mstruis n purgatis a
 tiat. simit unuz cura subueniat. **De passis;**

T

risin. i. cūptio. Apphendunt ex febre. cum

tussicula atq; excreatioib; uariis. sanguinolentis. a lun-
dis. a purulentis. a p̄p̄ritate exeluse artie. cū coꝛpon-
macie. attestante uirū debilitate. aliquiens sicca
tussis. aliquiens soluta flagnate. q̄nq; excreatio
p̄uientes exagitat. **CVR A**

Curatur ex elact q̄ fit ex y sopo. yro. tannum. ex
q̄ cur myrtorq; cū melle axlar singla dabis maē
q̄ sero. uuā desiccant exanthere puluē. Succiū pa-
lane accipiant. & butyr ē melle. p̄tea sic i sanguis
fluore diuinus curant. ~~DE COSECO~~

Possi passio pulmonū p̄clōsa & maligna ualde.
ē aliq̄ sp̄ritatioē sanguis. Nasct̄ ā ex reumatismo
gurtis. ā de assidua iustillatione uine. ā excreatio
multo t̄p̄r uicinato & i pulmone fluente. Soluti i
dantiū causa sup̄ diuini. Fit aut̄ i etatib; max
ab octauo decimo anno. usq; ad xxx. q̄ntum
ā si infra unū annū sp̄ritū curata n̄ fuit omozuit.
ā d̄t̄ seq̄t̄ tussis cū uariis sp̄ritaminib; nē tenuib;
nē similib; samesi ā sp̄inosi. Don̄ ā sp̄ritatioē
anelit̄ pulmonū. febris leuis & albedo corporis
ā fetor̄ hōi seq̄t̄. Solent q; & t̄p̄rae accessiones
aliquibus fieri. **CVR A**

Ratiū cor̄ uirtuti diligentia adhibeat̄ ut
ant̄ p̄ ācessioē t̄p̄. fortissimos duros cibos.
pultes oua. cere bella. de uolatilib; gallos capita.
pedesq; porax ā edox̄ uitalina octa. & cū aceto.
paneto. zoleo. alicā ax tam. zaq̄ oditā. & galloz
testiculos. & uolatiliū ascellas. coluburum. & anatuū

accessionem feb
curet̄ aū die
die. abent̄ ex
solubilib; et
bis. 7000

simili dicit. et pisces puris impetis locis habitantes
 et ab his perita tincta in aceto. et tanta ex parte ameto luti-
 stico. costo meliloto et his similibus. Sine febre sunt
 lac asinum a capite statim maletum ne infrigidet. co-
 medant et bibant. **Ita** et lac de ienuis animalibus: quod aliter
 per pascha lac eorum strictum et desiccatum: et dure
 uale. **Seu** uenit et his et dimidiata octa sic et per
 aqua. sinapi. cetera. et frictiones totum corpus. plime
 colli et coracis. **Quis** cura eorum desiccata sit. et per
 mate eius hoc causa sit elacet de piperis. aut diap
 sim. zalu que calefaciunt. adhiere. ad uocem accipiunt.
 et quod sequitur in multa cura. aut yris illurica potum dicit.
 acere honoreant et de abulatioibus; mediocriter adhibe-
 bonis utant. obscuro loco iaceant. in hyeme. Cura uero
 caput et collum ac coracem unctioes mordaces que ante si
 pot fieri exuleant. et epithumata que maxima calefaciunt
 adhiere. et si uires permiserit catartici
 sigeant. et in nouissima cura cura coracem cauterizant.

Copiosi sunt **De empyeosis causis**
Empyema fit in pulmone siue in repleto siue in
 corace. et si crepuerit et sanguine phlegma putridum
 miserit et ceciderit myrtam sanguine. et febre. et tussi.
 et macie. et dolore in medio latere eorum putret. et si uires
 si antea posita sunt putret. habere epine ostendunt.
 et pulmone epine allum sine et spumosi phlegma
 aut. et non cum tussi minima. et sine fetore et sine dolore.
Si in corace uenerit. gualine petrosi putant.
 et non putant si uocunt purulenta a liquida

et si uires que exauriet
 uocant sanguine hinc.

et aquosa. uentrem non faciunt. uuln' ei' tamen.

Si ex cute fuerit causa. Mista u' anexam **CTA.**
 et ruta cocta fuerit dab. Item cicutu' zyrus illu-
 am. z myrra trochiscen. indulcore dragaganti' usus
 e' mellis calice pleno eqli pond' misce. z di mane
 coeli. i. ieiuno. h' medicam' p'gat uuln' z inducit
 cicatrice. si aut' fuerit replet. z epithima est tale faci'
 R' cer. i. rubre pumice libra. i. olei sicioni. lib. i. opo-
 naci. i. rute. yrace semis. cruginis capine. Gallini
 hircay lauri. pollinis. semis lini. ^{maxill.} churis radici mal-
 ue agilis. polu. aptam. stor' colubuz. purit' niri-
 cicut' singlas unc. Que s' tuncenda tunc'. et
 drellat. opopnace. z gallini in orimelle ifudas
 inche z nocte. et tene. et extra cera' resoluet. z myrra
 omnia cu' plagella ad loca un' res nata z impones
 h' epithima oib; episc' facit. Quinneris aut' p'ca
 aceti z gallini z opopnace. n' ee' miterendu'
 i' co' hirci s; in trita oia' misceant. ne causa aceti
 cera fundat. Si ex pulmone p'ficiunt. clact' ei' tale
 facit. q' R. Gummi. dragaganti' in aq' solutoz z .i.
 nuclei p'gati z assi. z .ii. seminis lini. assi. i' urace
 z .i. ee. z .ii. mellis dispensati q' suffic. Na' z ee' in
 aq' infundes z e' melle statim dispensato ad mirtoz
 i' mortario ieiunis coeli. i. dab. Cibus tales acci-
 piant. lac capni cotidie bilunt. et olera q' uentre
 mollunt. Faciet prius z pulu' nacā iaq' cocta
 maducent. z us' eoz sine sale coctū bilunt. qua
 p'gat z replet cicatricem. Ym aut' albi z ueteris

non multū bibunt. ⁊ succū caplame ubi decocta
sūt ⁊ lopi apocani. ⁊ succū femugē ubi cocti cance
sē bibunt. Dat̄ q̄; utilit̄ multa decoctionis pulgani
⁊ ylopi ⁊ origani. ieiunus ⁊ n̄ ieiunus. Antid̄
officit eis diatrion pyxon n̄ q̄ flegna siccet
s; friget uulnura. Omēs epici abstineant se alauā
⁊ alalsis uez; ⁊ a recente. ⁊ ab actimonis. ⁊ a legu
minib; ⁊ ab opsonis. i. diuisis feruli. ⁊ quinis.
¶ Olera s̄s. manducāt. ⁊ s̄s. succos sēp accipiant. ⁊
ihumoris locis ⁊ t̄p̄tis a calore ⁊ frigore habitū

Empici sunt saniosi cū De eodem.
repentina effusione saniez ⁊ febrū acutiorē
⁊ uxorib; diuisis ⁊ iordnatis ē pull̄ erē t̄ionis
spissitudine. ⁊ tussis. ⁊ sine uirtute. febres aut̄
lenes ⁊ frigores iordnati circa uespum magis
sūt. sūt aut̄ epici ab emoptoicis plimū ex
pleureticis. i. patientib; in costis. Aliquā ex erē
tudine acuta n̄ bene dīcta. Aliquā ex febr̄ibus
int̄ pollatis antiq̄s ā erfrigore. siue ex plagus. ā pon
derib; siue ex huōis accerrimū plenitudine. ā ex
fumo ā ex uino. In ū spissū hnt̄ pulsū neq; ch
milio huōz fit. neq; a febr̄ib; desinūt. ⁊ de die
indie crescit passio. h̄ passio raro ūtantib; otugu
uiris ⁊ mulierib; frequent̄. Cura.

Empicos ex pleureticis exoz adiutoris curant̄
omib; ū flebotomū cū extractioē sanguis
exapferēti ex cubito ḡtne partis doloris adhibent̄.
sitam iures p̄miserit. multociens locis ipsi

dolentib; adhibeant lana succida hui' infusionis. a
 olei gl. nucem. a ficionu a uetis olei. ubi coxeris rutam.
 a anetū. zentū ligato. **Si febres fuerint. z nims' dolor.**
 acerū z oleū uiponat. ad uncto nit. p' infusiones ad
 hibeat. cataplata. z uaporatiōes ex semine liri. z epir
 hmata. Inuat aut panis imulsa act' z facellū ex
 milio z sale tosto. a ex catumbro calido aponat. u loca
 dolentia multū succent. **Si vesica plena oleo calido**
 obuoluto linteo aduincat z cucubite rapt' sine sca
 rificatione diu offingat locū doloris. p'ea cirotaria ex
 cipno. z rutaceo olo ofecta z emplast' malac' hica. l'
 malaginata. q' adductiōem faciat. ut serapinon.
 ab uictore dictū z chamasiū. z ut dia fauat' z dia
 simcon. q' adducūt. in s' facie p'uncto. **Qd si duricia**
 fuit in s' facie l' int' q'ū dū crepuit apostematis
 ut maturet z deponat. adhibeant semigeū. z sem
 lini. z resina z mānisi. olumū siml' acta in oleo.
 a tūmū cū altē radice inductū iponit. Itē folia
 aptam. pulci. simū colubimū. nitrū cactos. p' rēnū
 ut p'ora apponit. **Qd eruptio sanierū fuit orimel**
 poterit. z olo s'. cataplastmata acta iponito. Itē ad
 diutiā duriciā ut pucent saniez scalozē. cilos. h'
 melilotū. alliaq; cū sale acta. z aneto s'orbitioneq;
 admixto pulegio. z yfopo. z potū q' stom' calefaciat.
 accipiant. **Qd si eruptio saniez creuerit. ut bene**
 p'gent. amigdalas amaras. nucleos. urtice sem. liri
 noz farina tansa. z melli myrta accipiant. Cilos
 aut p'usane succū ubi coxeris fabi s' r'iam. z si febs

n̄ sūt sinapi ⁊ si meli' hūnt carnes edinas. pedes
 uol' p̄cedoz. aures mar' coz lactēcū. q̄ n̄ s̄t dure
 neq' idigētiōem faciūt. ⁊ p̄p comedant. Aliquis
 aut' ⁊ cepullas ⁊ alliu' dām ieiunis comedē. ut certū
 cū apostemati ap̄iat. ⁊ n̄ claudat. Olera aut' man
 ducant. bletas. maluas. lapaciū. q̄ nouer' bñ p̄gant
 q̄ ⁊ itestina mouēt ⁊ p̄gant. Pastinaca aut' ⁊ p̄p
 ā sp̄nacy cocti unūa mouent. ⁊ stom̄ n̄ ḡuant.
 ⁊ fusi diū n̄ faciūt. ⁊ p̄ acceptos cilos poma ac
 cupiant mala citoma incareno cocta. ⁊ ḡnata
 cū modico ḡroca ⁊ p̄na cocta. zacina modica. ch̄g
 estibilia n̄ multa. ⁊ ut uulū p̄get ⁊ claudat s̄p̄
 ei. oronū coctū sic acer dand' erit. ⁊ succū ei
 ex lacte potato. Caunterian' circa coracē delent.
 ne collectio it̄m fiat. q̄ ista causa nutrit. ex aq̄
 unūa potata. l' uino. s̄o p̄ indigentia ciloz ⁊
 pot' aquā cū uitro. ā cū sale bilunt. ut uōmū
 p̄uocant. Malagna it̄ coracē p̄ponat ⁊ stip̄tea sul
 phur ⁊ bitumine. ⁊ malatida. Elacturia q̄
 diūsar uirtutū q̄os p̄gent. ⁊ carnes desiccant.

Indimissioe dimissia. i. cepullas. ⁊ alliu'. ⁊ sinapi.
 accipiant. bulb' q̄ coct' ē melle trit' ⁊ comynus
 uulū aglutinat. int' ⁊ exercitacione utantur.

Eopia sūt saniosi. app̄hendūt **De eodem.**
 ex aut' cadentib; siquis q̄ munitiorib; colle
 tam denūtiat. i. ex colore magno ē febrib;
 ⁊ orozib; ī ordinatis ⁊ sequi repentina sanies
 affusione solunt. ⁊ ē puls' exactione. Item

empiria fiunt ab emptione. Nam tunc non est repentina effusio sanies. febris et merentio tunc adhaerent. Pulsu crebro est ylioz dolore. Empirici autem repentina effusione sanierum cum februm accessione.

A postematu collectionis sunt in i. a in medio latere a in torace. a in pulmone. ex collectione sanierum scilicet fit eque adne. et febre et tussis. cum corporis macie et sine uirtute. Ad si erupit. empirici est: expulso sanguinem ceter: sunt autem empirici plerumque ex pleuritico liquore exegitudine acuta non bene discussa. Aliquos autem ex febris; antequam non diebus. et usque in hoc dactylis centibus. Comouent autem ex frigore. a plaga a pondibus; et humorum plenitudine acerrima. a ex unum liquore. Quorum signa communia sunt omnibus; .i. tumore collationis ratione. Sequitur autem eos ut diuina febris lenis. et rigor in ordinat in uesica magis factus. et dolor pullant. Erupit autem humorum. Aliquos sursum per pulmones fert. et torace. Aliquos autem per intestina inferius collectionis egestionem fluunt.

Aliquos autem in uesica plenitudo exierit; facta apostematis cadit. Aliquos in eodem loco non nascitur matat et erupit. Significat apostema factum cum tussis et anhelitu. Omnibus; non empirici spiritus; pulsus. et neque dimissiones humorum sunt. neque febres desinunt. ueniunt autem huiusmodi pulsio uiris et mulieribus; frangit. raro autem infantibus; .i. **Cura**

Quia autem utrum sic impleurici dixerim. quod aliquos ad breuiat. aliquos plon.

In initio eorū detractione sanguinis utendū; crebrius
contine parat dolentis latūs. pplenitudine &

Igualine detectio fiat que sufficiat c̄ apofereſin.
In multis locis apoftemata fuit. s̄

Iſ omib; piculosa sunt q̄ in pulmoib; fiunt. q̄
d̄r pipleumonia q̄; acuta passio q̄ cito occidit.
ſic̄ in ore ſc̄p̄m̄. q̄ pulmo ſemel uigat. p̄ ſc̄p̄m̄.
p̄ rupt̄. curari n̄ pot̄. p̄ inuicibile ſp̄ eī motu
nem. & er̄ in cognoscim̄ er̄ pulmoib; eē. q̄n̄ ſame
& ſp̄mas p̄hicūt. diuſas. liquas. & fetidas. & ex
taucedine uocis. c̄ tuſſi forti. & genus rubicundū
& allox̄ oclōz lucidi fuit. ā albi. & ī creuitu pul
ſbr̄az ex tenſio. & p̄ colore pond̄; intorax. hoc
leue iudicam̄ q̄n̄ ſame p̄hicūt & apondere

Ut q̄ debem̄ **Cura** releuantur
intorace cataplaſmate de yſopo. & aproſano
& ficuū ſiccay elixatam potui am̄. Si uentri
ſolutio n̄ fuit. potui muſſā deoxtionis pulagi
ā yſopi. ā origani. & mel coctū. & pulces. &
ſorbitiones mellitas. & cū cocto melle puluim̄
yros dabis. & p̄pungando uulnē ſem̄ lim̄ coſſū
& nucleos. & t̄bentina t̄tā c̄ melle ad magni
tudine oliue ^{admittione} glutienda dabis. Iuuat aut̄ co
actū dya. pip̄o ad deſiccandū reuma. & dia
orobū. & cū melle. & alia ſuues q̄ ep̄icis ſc̄p̄
ta ſt̄. cibis uti debent empirici ſic̄ in p̄ficiis
de uim̄ **De pipleumonia.**

Per pipleumonia eripſo q̄ p̄mit̄ loco nom̄

accepit. qz pleumenon gree. latine dicitur pulmo.
 Cuius signa. h sunt. Est dolor totius thoracis. et in
 et parte sinistra sicut mamilla. magis pungens.
 et ascendens ad scapulas per ipsum lat. febres acute.
 et anhelitus non desit. frigora quere. immutatio tussi
 unt. et color thoracem percutit. et per pulam. i. scapula.
 P. illi est ingens in pectore. et spissus; in velocitate.
 et q. curat rufum et spumosum est. et vult ei rubet.
 et magis gemitu quam in sole. a ad ignem et faciem eius
 nitida. et oculorum. et darentior. ex ipso robore. et non
 possunt supini iacere. sed magis se tollant sedentem
 et frangit se usant. et agitant. h signa ostendunt
 tumorem esse calidum. et igneum in pulmone. si putiente
 intragere debet. quod primo sunt passi. Nam ante
 tumorem signa supra scripta nascunt. Infantibus et
 et mulieribus quod plime h causa contingit. quod in humido
 et calido corpore h causa nascit sic ipsi sunt. Mulieres enim et adolescentes
 etentibus contingit usque necessarium quatuor annis. et perlose
 et uir euadant. feminas uero per huiusmodi per huiusmodi temporis.
 a non nascit a si nata sunt. nec curus est nec per
 culum facit. quod facili curant. Incipit quod h causa quoniam
 et per selem et aer humidus fit. et ex catarrho acris. et ex
 pleuresi incidente. Quod causa per .xxiiii. dies si non
 curauerit. et sanies non curauerit. cito curabit.
 Alioquin .xxi. diem curandi expectant. quere sic
 huius signis transierit. desputio quousque; et mors non
 subtrahenda est. **Cura.** Vidua.
 et oleo et uino casto. et lauis mollibus fortiter.

et adolescentes
 et humiden sc. h
 holes.

uaporabis max^e puris sinistre torace. que facias
 p^riduu. Item cerotū exera zolo cipno z sinapi cō
 factū cū plagella impones. z uentosa sⁱ toracem ā
 ad loca dolentia iposita magnū adiutorū ē. Et
 tales facis. oua sēbilia. sicut p^risane. ā alic. mell
 dispunati aliq^u hūte z nullā ū rutam. ā anniq
 dale. annare. ā y sopū. aut origanū. seu polygonū
 clau^uta sunt. ieiunus aridie. ā q^uiens perierit bibē.
 si fieri potit bilant. Nam z suē polygonie solus dū
 bū uiuat. sē absinthū ponticē in aq^u coquet cū y^ru
 illice z y sopo. z dabis ieiunus. ā q^uiens bibē uoluerit.
Itē folia rure. in uice sem dragacē indulcore infusa.
 & mell^e dispunati q^u suffic. muscē z dabis ieiunus
 coelari. .i. **De eodan. xi.**

Pleurisimonia multe cause faciūt. Videlicet
 pleuresis. pignoz assidue bibitione. ā uent
 naz berhez. ā uim. z assidue acceptioē antiō q^u
 gēi bichna appellat. .i. adussū q^uosita h^u aliq^u sim
 lū h^u. Procedit hanc z catarr^u z coesa. Est autem
 pleurisymonia ostrectā u alida pulmonū ē purio
 fluxu. zē q^udam h^u reiectioē. q^u causā q^u puriū
 q^uedine p^retoz. z d^rsi. Natū sentit. cū iⁿ latē
 iacent p^rocant. z supinū iacent. P^rogredi sēcent.
 facies rubor p^rfidit. albedo in oculis q^usi rehuet ue
 locem ducit spū. tūllūt. expuit sanguinolenta.
 biliosa. spumosa. nūspare uix possē. frigidam
 anhelant. Amulti ē ipetu bibunt. assidue sicu
 habent os. lingua ē aspa p^rmo alba. p^rea nig^r

l'umida. ā rubea. Aut ū addidit se causa. Pulsi est
 ualio. Sedor spiss. lactantes se huc zilluc. parū
 dormiūt. pect' hūm hūm. iubrantē spm. aeruix
 sub tūmāu fit: Oculi nigri. l'nebulā. ā calignē
 patiūt. dehiant. frigescūt. plante. l'man. tard'
 fit mot' lingue eoz. sudor īsupiorib; paraly; fit.
 puls' uene eoz' ēparetēt. n̄ possūt aliq' reete p'sente.
 tē puls' ueluti formētās. īpōstremo aut' piculo
 rāmon patiūt. ac ū ad meli' redire cepunt. 'ele
 uatio; z febres non sunt. dolor desunt z ambelt'
 relinqt. Idō agnoscamus pulmonis esse uicia.

De cura.
 ex pleuresi uicinia. Acere debent in loco n̄ frigido. cucbitas stalticas
laet' dolentib; apponam. Si febris n̄ sunt nec fluxus
 uentris. flebotomēt. Itē accipiant succū p'raue.
 l'alice. er melle d'ispumato osfectū. ā elyatām
 yri. ā y sopi. multā accipiunt. z panē z oua
 sorbilia. De huc cataplāri uitem' pect' z dorsū.
 ā accipiant elactuaria q' pleureticis amāst.
 t' ū febris desinūt. utant' cibo uario. z stomach'
 pect' dorsū. er uino foueant. De hinc utant'
epithimate diacetotario. de m̄ malacognate
sic curat' p'pleumonia. **De asinate. xii.**

Asinaticis z suspiriosis sēp molestissima q'rela
 pulmonū. z. Ungui zeni frigidat; floagnite
 pulmoib; adherente. caūne. l'mear' q; natalis
 sp' accipit. ā reddit' ēcludunt. Aliis ex hoc ipe
 dūnto. suspiriū ā handit' molestissim' nascitur.

ut sedendo facili' qm iacendo respirant. hq' pcc-
dente nascit' molestissima passio. q' iacens magis
sedendo qm iacendo respirant. Hyeme u' z senibz
hoc utiu' qm magis familiare z. Contigit z aliqui
maius etatibz ad huc calidis. De cura.

Flebotomo hanc passioem liliari necesse est. tam si
flebotomiu' certa ratione philem. sic ieiunio
otannul' z frequitibz unice' detectiois sanguinis uti
ouenit. p' dicit z potandi otinentia. p' dicit e' orind
le cavi eripye q' pati. dabo m'ra y sopi. a' origani.
a' rute. uiridis. a' absinthii. a' yrisill'. a' calamita'
decoctioem. erinell'ico calido. Dabo z ofectiones z
elignata comoda suspiriosis ex his ofecta. z gura
amoniaci tam e' orinelle ^{linell'ico} d'ne ouenit. a' potant
pulis simili opt'. Comodi' aut' castoreu'. uua
passa enucleata z tenuig'u'. z uiridis ruta certa
frequit' amari sut'. St' z d'fusi magna app'atione
distamata. q' oficiunt' ex amiso. z sulphure uua
amoniaci castoreo. z melantico. ex equo triti. z
melle myrtis. Q' d'os e' orinelle. dari ouenit.

In p'mis calidū cubitū in superioribz; pcurandū est
relaxandū corpibz; z aoclusione libandū. semp' it'
inferiora contra. Lect' eoz orthocathmen' p' dicit'
ut uideant' poti' sede qm iacere. z calidū unguent'
a' uapouribz p' dicit' eoz fricandū est. Lucbna q' dicit'
e' detetione sanguinis adhibeat'. Roder' p' dicit' ualla
anetica adiuutoria. Dropacei p' dicit' z linapissimus.
a' aerū mutacio. Fegnatio loci longioris uua.

& uomit & radicib' e' orimelle. exercitari currere.
 e' uestib; lanens pde. qm' maxime si er hoc yplumate
 pcurant. Sunt emplis circa pect' annicenis. ofecti
 erunt pipere. aptano. castoreo. zoleo cupno. a lau-
 rina. arrotario er q; sup'ductis z potione z uigila
 ofeci ouenit. z yera zacetu' silitie feruens soyle-
 du' inerte. z erode' ofecti orimel z in potu' duri
 pl' ouenit. Alique' uulpinu' aridu'. er uno potui
 anu'. unice pce' affirmant. Ite' sue herbe pite-
 ron ad ypnon er multa a uno potui dat'. nisi
 ranti plenitudine' extenuat. Ie' herbe sup' septe
 in aqua deaxte uis eis e' melle bibitu' pde' hoc
 uitu' celeri' tollit. si usus fuit hac ofeetione
 elateu'. z. i. sinapi seminis. z. i. homia contrita z
 cribellata e' aqua collige. z fac taxisco'. z da per
 sig'lor dies. i. Ie' pisteron ad anginas z subita'
 suffocatioes pde' uenit z fegat. Veret' z uleatioes
 q'sia cancer. tenet e' imposito sanat. Sic z opo tul-
 lami cotlaria ^{quor'} t'huo accepta sanant. **XIII.**

affirmat z.

Anselit' z orthomia. De anhelitu z orthomia.
 ab aliq; uocat' omuni' dispnia. q' i asma.
 anhelit'. z orthomia apphendi' endifficili respi-
 ratione. cu' p'fixatione. atq; toracis g'uedine cu'
 febre plima z latu' e' ductione ad supiores parte'
 effeeta. cu' uox debilitate. colore i uultu rubeo.
 cu' tentione. z tussicula. e' sputis humorosis &
 tenuib; a' crossis supine iacendi difficultate
 sudore frequenti in fronte. pulsu magno. nec

turba accessione. Puffat apopleumoma. q̄ p̄pleu-
 monia celerior passio; . n̄ sine febr̄ib; . ā helitū
 multe s̄ diūsitates q̄q̄. Orthonia; anhelitus
 recti. q̄ntū int̄ s̄nt. tantū extra uenit. Disp̄nia
 aut̄ sansugū noīat. i. semp̄ inter̄ ad se trahit
 anhelitū. Est . aluid gen̄ anhelit̄ magis in acc̄-
 sioib; multis. ā febr̄ib; cetic̄. fetidi anhelitus
 siue calidi. seu frigidi. maligni sunt. omniniter
 tam̄ om̄es anhelit̄ in acutis passioib; sc̄ssimū
 s̄nt. Hum isti q̄ ex pulmonib; ueniunt plonq̄at
 ualitudinē. Contigit aut̄ q̄n pulmo & corax celi-
 dunt̄ alt̄ utrū. q̄ om̄ia int̄ora computat̄. Met̄a.
 & agent̄ sp̄mas saluas insufficient̄ gene rubent̄.
Illoxi color splendidi sunt. max̄ q̄n ē torquent̄ in
 corace. Tē pulmones ē patiūt̄ ē corace. Euenit aut̄
 h̄ passio mulierib; raro. uiris frequē ī accidentib;
 etatib; . z̄ uisat usq; ad senectutē. pueri aut̄ in
 imitatioib; etatū soluent̄. Ab; ū in uuentute
 fit ibi senescunt. Euenit autem h̄ passio. In̄ qui
 in locis frigidis . z̄ humidis sunt ex simili temp̄e
 . i. yeme. Aliquē aeris frigidi fr̄anti infusione.
Th ī q; otūgt̄ q̄ metallica opunt̄ ā ex puluere. ā
 crodore fetido. ā eripō l̄ ex his similib; fit. z̄ ex
 multis humorib; c̄ssis . z̄ liq̄dis. z̄ ex plenitudine
 & itusione sanguis. z̄ emoroiday otinencia. Ohi
 lierib; max̄ fit. q̄ non p̄gunt̄ usu eaz. Aliquē
 sansugū segr̄ suffocatio faucū cū anhelitū. z̄ i
 initio ḡuedo coracis. z̄ i mobilitas t̄xi corp̄is. et

In
 no. de
 alio i. alio
 ocum ē p̄cor
 tor. exēsioue

pignora. & super non purius e ostensione ipsi
 .i. anhelatu & uana iactatione iacendi inlecto
 t humuli. a eminenti. In sono fantasia patitur.
 tugi di fiunt. tgeilant ptep. t uentri difficulta
 t e fetore. In omni aut accessione sanguis disti
 ali t pulsus cordis. Infrigidant omes articuli
 ex uenitate pulmonis t toracis retento anhelatu.
 per feruet. oculi eminent. t supercilium tument.
 uigila sitis t. stituant. id scalpuit uari. Cussi
 sepe. euacuatio modica. t spumosa cu multo
 labore. Aliquens solet in accessione spiritum uanum
 eacere. t tument fiunt. uigilat in oib; patitur.
 Aliquens puulat dormit. Aliquens patitur. impta
accessione subita suffocatione. Aliquens frequet
 h passio t. cui n cessat. t qn aliquantim recedit. Ali
 qb; pt tep fit recidua passio. q: flegma deducit.
 a eruoimiti. a ex sanguis egestione. a ex uentis
 patione. In alto capita tenet. t frequet sece des
 derant. In sonis diuisi soni ex pulmone ueniunt.
 Aliquens ex accessione. ad dmissionem ueniunt.
 In accessione silentium hnat. **Cura**
 q pedes t corp fricent. q torax ex lana mollia
 opt fasciet ut n soluat. Qd si eos accessio anhelu
 suffocauit. si uires aut etas pmiserit. flexor homi
 excubito. cu apofere lib; sedm uires. t infusione co
 uaci fiant. ex oleo rutaceo. a siconio. a glaucino.
 a amantino. t ligatione articuloz. t unguento
 d'ermantico bene oleum unguant. lost. sed uel

tertio die flector hōit. ⁊ cataplasmate ⁊ embroc
ē lana. ⁊ sicut in uaporatione utant ⁊ in torace
adhibere sacello triticeo cocto ī uino. diu uap
rent. ⁊ int̄ utiq; scapulas ⁊ ī p̄cordis u palmo
regiones sunt cucubite īponant. Post. xl. dies.
si passio n̄ declinauit. int̄ utiq; scapulas scarificat
⁊ cū mensura sanḡs det̄at. q̄ post paucos dies
ex yera p̄gent. ut huōis ⁊ sanḡnis euacuatio
fiat. ⁊ foret clistere uentri adhibeat. ex colom
bite decoctione. auicentaure. ā absinthii. tar
dante u passione sinapisent̄ circa torace. ⁊
potiones accipiant elixatam ysopti. au origan
ā marubii. ā yri puluis ē mulsa potat̄ m̄tū
uiuat. Multi raphani radices tuncē ⁊ ex te
sucū colatū. ī mulsa potauer̄. ⁊ deiscos. anodoni
⁊ antio. diacitoniū q̄ cap̄ punget. ⁊ anoniā
tritū ex mulsa dare ouent. in lecto pensili ia
ceant. Sibus uti debent frutes simplicib; calid
⁊ calid̄s sorbitioib; ex aneto ⁊ pulegio. dānū
melilotū ⁊ ptisane sucū utallim; si cocta fuerit
in eo amigdala amara tūsa. ⁊ cibi q̄ uent̄
moueat. u; bleta. malua. ī accessione utant̄.
ī dimissionis t̄p̄e flector hōit. ⁊ si ures creuerit
⁊ etas p̄miserit. dioreticis utant̄ adiutoris ⁊
si nimis feruor fuit. recentē potent. ⁊ sic lita
gas. ⁊ si nantais diopace utant̄ in torace. m̄tū
ex medicamine h. i. ex bitumine. nigro. manni
ad arte. resina. ⁊ p̄ dimissionē in torace cauteri

Zant. ut p multū tēp' appareat. Veritate
 uti debent. n̄ multa ne fatigent ā cōmoueat.
 p̄mo. 6. testante. sup̄ mare ācra mare gessēt.
 cōm tēp' potandū dab̄ ieiunū aceti seillitici. coel. 1.
 ā ciator. 11. atq; fumigatioēs bñ olentes. narib;
 supponat. Indimissiois q̄r talnes utant. &
 unū optimū. albū. 7 sal sancta. & carnes molles
 fagines. ā galloz p̄uuloz. 7 alicam. 1. gen' fur
 nū. 7 pulmulas thēuicas. 7 amegdalas amaras
 & giata accipiant matā. 7 p̄t cenā lini sp̄ma.
 urticā sem. p̄p cū melle myrtū accipiant. In cu
 biculo iaceant bñ lucido. Carboib; 7 puluere
 renoti s̄t. 7 uomit' exradicib; fiat. zacopo utat'
 erp̄pe. saggapino. oppo p̄mae. abrotano. y sopo.
 colto. admirto narcto. Citos leues sorbiles. ut sūt
 oua. panis exmulla calida. 7 pisces aspitiles. & ori
 mel accipiant ē p̄pe. 7. s̄. ē uino 7 melle. &
 diureticas 7 anodinas portiones. 7 antid' accipiat.

Stomatici s̄t. p̄m. De stomachi passione
 q̄b; 7 cap̄ dolet. & cū febre nauisā patiunt'
 ut dicam n̄ otineant. ā fastidiū patiūt. ū
 melnl delatet eos accipe. ho' cura capiti adiuto
 ria sua uitate dōlm fugantia adhibendo. Cōbite
 ferule cōleo myrto ciner'. capiti ac fronti illumē'
 multū crebro ē olō myrto cap̄ p̄ctū adolore
 leuati. Sanguis asini ē suco herte corcoille myrt'
 & infus' capiti. mire subuenit. Hydrundinū
 mor' s̄posit' ē aceto fronti illitū' uuiat. hec

fifica remedia dolori capitis sufficiant. *Cura*

Stomachū cura ex oleo inq̄ mactur ⁊ absinthii
pontici. ⁊ aneti infusū per diuū fuit. ⁊ ita de
acetū. ⁊ fouendo stom̄ ex molli; lamis. q̄s ap̄ta
s̄ stom̄ ponal ⁊ fisciā. ā ex oleo sicciomo. aut
uino medico calefacto. ⁊ similiter stom̄ fouet. Iost
hoc epithima fac hoc m̄. Uictulo infuso in uino.
mala maciana p̄gata int̄ ⁊ cit̄. ⁊ mell̄ modico
addito. tere simul. ⁊ cerum. ⁊ oleū nardini
q̄ntū suffic̄. s̄ lenis p̄nas impone. donec cera liq̄
fiat. ⁊ sic sup̄ septis admiscee ī mortario. De mē
pulus in facit ex q̄ conyxtione aloē. mastice. co
maz. absinthii admisceat. ⁊ sumi om̄ia item ad
spissitudinē acetū coq̄nt. ⁊ sic stom̄ īpones. ⁊
cūbitas. i. cūfal ex oleo nardino calō stom̄ tūcto
imponis. q̄s ē imposiūis dolet max̄ pars dextra
stom̄. q̄ in ea parte maq̄ decliuus subiacet.

Stomachus *Decliuus s̄i nominib;*
erbis causis nom̄ accipit. p̄ q̄ in ip̄o stom̄
fuit. i. dolor. debilitatio. anathymia. lypotho
mia. anaropia. catat̄pa. pletoea. tumor. flegmon
duncia. seletoma. uentositas. pneumatosis. reuma
tism̄. frīḡ stom̄. uocis ap̄tatio. anoxera. Anxi
mia. uomit. uapoz. flegmat̄is infusio. singultus.
suroz frīḡozis. ⁊ andoz. collectio. ap̄tēma uulnus.
ambunctiū. periclosis. paralisis. bulisim̄. Doleo
in stom̄ fit ex oleo. l. flegmate uise peluis. q̄ n̄
balentia eritū. neq; p̄xi. neq; p̄uentrem. ma

animū faciūt dolorem in stom̄ ut exger non possit loqui. *De cur*

Hic uaporationes adhiberi debent ex farina articea ce la muino cy saello in stom̄. & pot det ei si febr̄ fuit elixata rose. ā cummū. ā apu sem̄ tū cū calida. *Qd si dolor; sūm febr̄; potū* accipiunt elixatam absinthii pontici & cetrarie. & unguat̄ emardo. & pentaminon. *Qd antiquū* fuit dolor. piā accipiant. & epithimate utat̄ dia antozos. *De dolore stō*

Sol' dolor si fuit in stom̄. p̄get piā. uomit' si sequit'. & febris quocet ei' his adhibende sūt calefactioes ex oleo calido in q̄ infusū; semigē. & lacte Lauri. xx. & aneti modicē. & stom̄ sic sup̄ septū; fouet. lost tēdū potioes eis dabis ex filo mo anticos diaspimaton resolues iūmo si febr̄ n̄ fuit. q̄ si fuit infuso p̄sane resolues. & dicit q̄ n̄ accipit potiones bucellas inuino. m. calefactas si febris n̄ erit accipiat. *De debilitate s.*

Debilitas stom̄ q̄ greci adiamm uocant. cagno scit ex appetitu stom̄ cessante. c̄ p̄mo pulsū animi. & mbroz defecione. atq; p̄t cibū stom̄ quatione attestante sūore c̄ oeloz caligine. & intchū usū obscuran sentit. cibū querit. & c̄ parū accipit. *De deficiu. T. De cur a.*

Si fuit uentis solutio fomitū erit eis adhibendū sic. celtice. cummū. apu sem̄. mastice. absinthii añ. s. ii. rose. s. iii. citomez maturoz. xl. citome

tionem. in linteis ligata in fundis in uino ueti
optimo albo. 7 p̄t dies duos coq̄s. ad medietate
tū lanam carpinatā intīgus. 7 exp̄sa si stom̄
ipone. Qd̄ si cū indigestione fiunt. orimel accip
ant. Qd̄ si antiq̄ fuit causa. epithima dialoes
iponendū 7 q̄ officis sic. Aloe mastice. an̄. ʒ. iiii.
absinthii comar. ʒ. ii. trita comiscees ē c̄orro ḡ
facto. si febr̄. ciolo. roseo. sicomno. siue ^{oreg. 7 officis} crinaridit
Qd̄ inductū in linteolo q̄sso imponis pulloz am̄.
e leuas hora diei t̄cia p̄dūū h̄e fac 7 potū dab
orimel. alio oxiporiū diamilon. 7 piq̄. 7 uerno.
e autumnno. Alis leuis offerim. 7 digestibiles q̄
fasti diū tollant. 7 stom̄ n̄ cūtant. S̄ ibres n̄
fiunt. balneofutant. 7 potū dabis si feberit
elyratam apii. aneti. si s̄m̄ feb̄. sint absinthii
pontici. Qd̄ si solutio uentis fuit. om̄facū mel
accipiant. aut elyratam citonior. 7 orimel.

Anathimia stom̄ de anathimias
apphendit sic. cap̄ dolet. aures sonant. ocli
purū ornunt. stom̄ dolet. aquat. cibū
reiciūt. tarde diger. ut ignē patuunt. su
bito cadunt. ē stom̄ tremore. Currit ū sup
ubi diamaia sepsim. 7 accipiat elyratam ab
sinthii pontici. ā piq̄. xix. de lipothomia.
lipothomia. i. malfacio stom̄. fit ex nime
tate. ā euacuatione sanguis. ā exuentis solu
tione. ā emorroriaz fluxu. siue narū. ā
exinstruis mulierum nimū fluentib̄.

ā plenitudine sanguinis. ā colerū. **Q**
 aribus; eoz odores bonos apponunt. ū; pullegi-
 mente. thuni. absinthij. ⁊ thimianita. ⁊ uomit-
 puocam. ⁊ fomitū facim̄ in hyeme calidū. estate
 frigidū. elixatam rose. ⁊ maloz citoioz accipiāt.
 ā origani. ā pulagi. ā ytopi. in nullā cooctione.
Q d si frigus fuit passio stomis foueat. ⁊ orimel ⁊
 piā accipiāt. ⁊ epichima dialoes impones. ⁊ ab-
 sinthij pontici elixatam bibant. **De anatropa.**

A natpa stomis; si nō eūsiō; cū uomitu. ut
 qd accipit cū l' pot' statū uomāt cum
 defectu. fit igit' ex frigore **de cura**

S tomis ex oleo nardino. ā camemilo. ā anetino
 tepico unguēdo; ⁊ pulue mastice si sparsio
 lana capmata si pones. ā simula triticeā cū
 ouoz albumine malpata. ⁊ cartā iductā sto-
 monam. ⁊ omfacū mel accipiāt cū calō potu.
Q d si ueterauit. stom' foueat. ā sacellet. ā cūta
 ponat. ⁊ potū elixatam absinthij pontici. ā
 gnatū uinū accipiāt. ⁊ cilos desiccatos. i. pane
 i pulca frigida. pulces. ⁊ oua assā sumāt.

Q atropa thōi subūsiō q; **de anatropa**
 diarria. i. uenti solucio ē. egestione iopm
 cū. i. nō cocti. fit aut' ex nimietate acceptoz
S i febris nō fuit. lauent. ⁊ **Veiboz de ca.**
 potū accipiāt omfac mel. ⁊ orimel ē elixatā
 apū ⁊ aneti. ⁊ cūbis stipticis utant. q' uentre
 non soluant. **De plectora.**

Plexora stōi. i. corruptela t' tumor. sic erunt
nimo potu. l' cibo. n' iuomitiū z uentre' similia
soluant. cū defectiōe stōi. Aliq; ex corruptela
stōi cōtiq; sin' cibo l' potu. Aliq; erunt p'ntē
dine. z nimo potu frigide recentis. **De cura**

Adhubenda; p'cio m'ia. ac. p'tuta. q' efficit sic.
Sumis h' c'rome radiceis corticis lib. i. & uinum
tenu sextarios. iii. z coq; ad octuam. z adde mell. lib.
z s. z ita coq; lento igne. z agita q'ulq; ad sp'isti
tudine mell' ueniat. z dato coeli. i. ieiunus
ēduū. **Hanc z distineti. z uentis. manifestu**
est cōuenire. Sic cōtati imati cōtā iuino auctero
coq; z u' sup' cū melle cubis. **De eadem. xxii.**

Tumor stōi. que cōtā flagmonē dicit. intelligit
ex nimia siccitate. horis siccitate. iactatiōe animi
atq; corpis laxitate. z uigiliay i'ctudine
Puls' g'uit; p'ciō; u'p'liōe z frig' articuloz. Aliq;
tūmētū paratū feruor; **Sulf' creter. articuloz frig'**
frigidū corp' q' n' em' ual' stōi q' recte tūcū nōm
fuit icumoxe. cū cōsuorātor difficultat. z digestio
difficilis subsēq; cū cōgudine tūmētū paratū.
aū acceptoz corruptiōe. im' i'flaco p'ordioz sic.
At si cōt' stōi tamer omēs sup' memorate p'ntē
dolore tendunt ut? **De cura**

Fonitū q' indinamia scriptū; fiat aduato
oleo yspano. z p'ca cataplasmē exorde farina
z semine lini. z fenug'ci. iuino z melle cotto.
I tē absinthij uindis curiones tere carumg.

ueteri. & cataplasmate. Itē citoia macia. a die
 tales. & caricas pingues axtas iuino cere cum
 arungia & melliloto. & absinthio. & cataplasmate
 & epithima dialoci adiecto nardo. & cufal accipiāt.
 & pindigestione oryxiū accipiāt. ā pipē ruta
 tū. & melle myrtū & uires auto. & ciminiū &
 nitru similr. Qd si uictauit epithima. diameli
 locū ipone. & potet elixirā abfynthi pontaci.

Qu si fuit flagron q nos **De timore. xxiii.**
 timore cū terrore stōi dñi ita intelligēd' est.
 dolor nō de; & duricia. & lingua sicca. & os aridum
 & calens. manū & pedes frigidos hnt. & siti ptiuit.
 & uentriē constrictū ē pondē. mēdū sonū ueluti
 rugitū aut qsi auis uolantis motū int se scēnt.

Cataplasma eis tale fac. **De eade cura**
 & pine sicca. canel elixir indulcore. & baer lauri
 catas. & mellis emina & iponei eis si uentriē. dab
 eis pportione feniigeri sucū cū mell' axli. & sicū
 ptisane cotidie accipiāt. & antid' adriani. uel
 diaton pipron & malagga poliarthron. ā dia
 spmaton iponēdū; ut. & ciles leues & digestibile
 accipiāt. & unū albū bilant. & sin febr uant
 utat sinapi. & dropic. & aq' cala. & arena maris.

Uricia stōi appēdit c terrore **De eadem xxv.**
 & colore. & amiti duricia. & uicio ueluti us
 neo sensu pondante cūedme. & subpore tūc hū
 nō resistit duricia. & transgluciendo. & difficulta
 cū p'ccatione. fit ex frigido potu. & inuolentia

aut crinimo coitu. *de cura*

Curunt aut sic. primo fonto supscripto e oleo
a peca cataplasma fiat ex cere farina. 7 lini
seminul. 7 fenugri. 7 erpame sicco. 7 flore absin
thij 7 yuisu. Ita caricas coctas i uino. z altee
similr radices. addito melle cum las pulueri
supscriptor aduige. 7 ut coques i po uino. e
mane pduu uaporab. 7 sponges puluem de alce
emastice 7 siccataplab. Qd si antiq sunt duri
cia anacollima facies crinima. amoniaco. e
thure exq e succo cauliu. 7 icarta idue hnt
ponat donec sponte cadat. z epithyma diamie
lilotu apoliarchon i ponat. Itē aliud epithyma
ad duricia stoi. fume cumini. laccar lauri.
pulegi succi. absinthij. flor ruce. an. ʒ. ii. cere
lib. i. olei uetis lib. i. cōice 7 utere.

Scleroma sic intelligit. De scleroma. p. ca.
glacit oca n ualent. iclmare se n possit
supini iacent. coque se ilat n possit q stati
pond iusto sentiunt. uentre facile n habent.
leuit tacti digiti iusta dolore stati pulsat.

Caricas infusas i uinula 7 coctas. De cura.
7 nutru. 7 sale cbellatu. e melle i plagella in
pones. dem carab emplō diaforetico. cui
ofectio talis ʒ. Sume castorei. storac. an. ʒ. ii.
cere panice. ʒ. ii. oli nardini. ʒ. iii. cōice e ipa.
te olo inq absinthiu. z affodillu. z martia
daxo ta sunt. 7 uino simili fontab. 7 lam

suacidis fr̄ ipositi fasciat. Itē pipis albi grana
 xx. i. ss̄ ; .i. mala citonia iuuno elixata z p̄ḡ &
 macianoz p̄ infusioem. i. noctis ex̄ toz lib. i. z mell̄
 dispumati lib. ii. & dabis mane ieiunis coelr. i.
Itē ammi ethnopici. rure filioz añ ; .i. pipi ; .i.
 mala citonia iuuno elixata z p̄gata it̄ & foris.
 .v. nuc̄ ; .i. mell̄ dispumati q̄ suffic. z ex̄ inde
 coelr. i. dab. Itē p̄selum macedonici ; .i. ss̄. i
 uino infusi p̄ridiū ; .i. foli. ; .ii. pipis albi ; .i.
 ā nigri. z niri. añ ; .i. mell̄ dispumati q̄ suffic.
 simili dab̄ ū sup̄ h̄ oīa bñ faciūt stomacis
 oib; aufer̄ uomitū. stom̄ resumiūt. duricias
 resoluūt. fastidiū collūt. Digestioem p̄iant.
 ap̄tema rupūt z curāt. Prunel orulatu que
 coris q̄ fac̄ ad sup̄ septā causā. c̄fac̄ sic. Scille
 lib. i. maecti. ss̄. ii. coq̄ usq; ad. ss̄. i. p̄a cola. &
 pice scillā. Itē mell̄ adon sextariū dimidiū.
 & tādū coq̄. donec ad mell̄ spissitudinē redi
 gat̄. de hinc pulueri stasisage. mure. yrisil
 lince. añ ; .i. cōmises cōrumelle. z c̄ aq̄ calā
 ppinab̄ p̄ma die ; .i. secū ; .ii. t̄cia ; .iii. q̄ta
 ; .iiii. usq; ad p̄fectam sanitatem. exp̄tū ē.

Ventositate De uentositate stō siue iflatioē.
 stō. P̄ iflatioem. q̄ ḡci p̄ncumatolū uocāt
 app̄hendim̄ ab ex̄tensione q̄ sub p̄ctore n̄o
 tac̄tu sentim̄. z maiorē iflatione p̄ribū. cum
 ruc̄tatione gr̄nua difficili. ē colore z fastidio.
 atq; intestinoz sonitu. z pond̄ ūstō sentiunt.

cum sonitu uentri agit. **Cura.**

Quasi si scambatioe p̄mū accipiāt. ⁊ stōm̄s
curet oximelle ē elytrina aneti. ⁊ si etas. ā un̄t
p̄miserit fletom̄t. ⁊ ip̄tione accipiāt. anetisem̄.
⁊ d. aucū. absinthiū. castoreū. exq̄ etā. si febr̄t. cū
aq̄ calida sū. ē unio. **Icē** colam̄tū. tritū ē pipere
exaltat̄ bilant. **Icē** aneti sem̄. cuminū. pulagū
exq̄ etā ē melle misce. ⁊ auto coeli. i. cū calida
Q si antiq̄ fuit passio. ip̄one epithima dialoe.
adiasmaton. ā oriporū diacitomonem accipiāt.

Pneumatosis **de** pneumatosis.

i. inflatio agnoscit. q̄ crenta; pars stōm̄
agit. q̄ magis dependet. eructatio. ⁊ p̄mū aua
tatio assidua fit. uentri inflatū h̄nt. q̄ cum
p̄f̄ fuit. sonat sic uter. sicut p̄tūc̄ dicit.

Mane man̄ pedes fricande sūt. **Cura.**

uomit̄ ieiunij puocad̄; **falsa** ad manducatiōi
p̄uomitū eis cānda sūt. **De** uolatib; pedes ⁊ his
similia. **pedes** pedib; acyrib; lepreel. capolos.
⁊ ap̄d. manducet. ⁊ radices sūt in c̄ca cor. ⁊ rita
⁊ nassēū. ⁊ cruce ⁊ sinapis. ⁊ unū albū. leue
bilant. ⁊ om̄es c̄cas accipiant q̄ p̄tinat ad diges
tionē. in magna diasmaton. ⁊ diasteracos. stōm̄
ip̄onēdū. ⁊ m̄me oleo inq̄ bulliant absinthiū.
⁊ ruta ungent̄ est stōmach.

Si inflatiōes ⁊ cōtensiones stōi ei. fasciculum
poli. ⁊ nepite in aq̄ dulcissime decoq; ⁊ pipis
s. i. ⁊ ap̄i seminis; i. t̄ca ⁊ coeli. i. adde sup̄

⁊ p̄re

decolate decoctionis aque. & dabis bibere.
 & a foris epichimate. milcos & dia sansuco uteri.
 si autem dolor stomaci fuerit. foetabillu diligetissime
 oleotali. Humo ceracis optime. absinthii potici
flos. aloce. mastice. an. 3. i. z. h. in linculo ligata.
 in inde molet. s. s. i. z. unguemina & deoq. coner
 unum consumatur. & utere epichimate
 diameliloto & dabis & bibere cum un. assati zapi
 sem modicu cu aq. u. rosam decoret.

Reumatismu stom. De reumatismo. xxxv.

deplendum exhiitate oris. & spitu flu
 entia. & nauia. & fastidio & uomitu. acceptis
 cibis corruptionem patiunt. & oris lingue
 palati. luyce. labu. decoctionem ueluti sabie
 patiunt ut difficile abu & potu accipiant.

Gargantent calam u. aprens. rosi siccam. Ca.

& os colluant cardamozon medicamine. qui
 orimelle potu accipiant. a omfacu mel. in
 duritiam aneti sicci. zapi uirid in aq. exti.
 & gnati uinu. & succu citioz matoz c cala
 accipiant. De frigore. xxxv.

Frigus stom. & glossem ex dolore stom. & frigore
 toti corpis c uomitu frigenti. fit ex humore
 frigido. frigida bibendo sine febr. ib. Cura.

Sic curent stom. & accipiant duritiam aneti
 sicci. a castoreu cu piper. ex calida. Ad si exre
 tenti potu stomis piciat ex sacello uaporetin
 i. siu fur. citaci coqt. in uino. & in sacello pat.

lao dolenti ipone. 7 potū accipiāt crypys. 7 m.
aneti semil. 7 a. cū uino calido.

Eximumo flagmate irigdat stoms idō calid
anab medicamentis. siue infuse siue extruse.
et simmū flagma uiride in stom. i. iore uent.
congestū fuit. hui' medicamū dāb' coch. m.
i aq' calida. De radial; fenueli corticis mellis.
; vi. yris illino; ; i. y. sopi; ; vii. Mell' optimi
lib. i. maceti 55. i. p'die infusa lento igne coq.
donec media pars aceti consumet. tū adiecto
melle adiectā coq. donec aceto cōsumpto. ad mell'
spissitudinē ueniat. zafors epithimate poli
archion uteris. **De amputatione uotis.**

Vocis āputatio fit. ex stōi dolore. ā colerū
infusione. 7 ex sanguine. flebotomit. si ex
catarro sua cura subueniat **De anorexia.**

Anorexia. i. fastidiū. q' alii atrosiam dicūt. app
hendit ex febrū calore. 7 seruore. 7 si sine
febre sit molestū; tam oib; cōmune; 7 in
mitatib; hiebb; q' maxime increticiu' passū
omb; fastidiū utile; q' sup' patiens cōmōit
iutale. y pōtē teste. q' magnitudine fastidi
autē idumissioē meli' constat. 7 bñ caret.

Fiat autē fastidiū ex febb; ē uapre. ā exolerū
sumositate tñseunt p'fauces cū ructuatiōe.
et uelut erugne fauciū l' onl' faciente fit
cū malo. aut amaro. ā brumoso sapore cibi
et potus. et nauis. **Cura.**

Huicent in domo lucida patere. & odorem
 boni apponit naribus cor. e exercitatioe. & in
 accipiant. a absinthiatu uniu. e calici. & cibos
 bi olentes. & idigestibiles. Deim aemoia. & salsa
 mta. q erugine oris & fauciu exugant. a sinapi
 acetu scallitue soebeat. & rasanu. & q cibos desi
 dunt. & sicotru sunt. modic de singlis accipiat.
 u eruanu. fastiduu tollit. & oriporu diaceto
 nren a dia cuminu accipiat. & balneis utant.
 & paulati comedat. ne ampli comedendo uali
 tudo stom augeat. *de amorexia que fit cu febre.*

Anorexia si sin febre fuit. pclin n habet.
 Si cu febre. pclin est graue. *Cura.*

Si sine febre fuit. dab ieiunus bile absin
 thiu ponticu. a uniu absinthiatu. & bucellas
 iuno austero. in. & pea salsu e aceto & dulcore
 & sinapi qutu e cruce. & rasanu. timu. nass
 cu. crucas. & omia q calici uirtute & aul
 tera hnt. & alliu i cibis & ediciu in melle coti
 die bibendu. epithima aut poliarthon. ad
 stom ponit. & elactuar ia ad stom causas sup
 septa dab. cauendu. ne idigestioem putat.
 mu aut calefactu ieiun bibunt. & busaggon

Oxiporu ieiun accipiant. & frequit uectet.
de oxiremia. indigestio de oxiremia.

Oxiremia. indigestio de oxiremia.
 uel mal ruct. q fit ex multa comesti
 one & fusioe in stom flaginatis. aut ex ei
 amore l pallidiam dimisiagor susceptu

sonem.

His uomit' puocandus; crasano. ⁊ oximelle
⁊ culas accipiant. ⁊ uentrem purgent.

Vomit' stom fit ex frigore de uomitu stom.
⁊ flatuatis humidantia ā coler. ut nichil
isto teneatur; uomat ē flatuante. os hnt

Hor stomis uaporet cibos siccos. assios. Cura.
tenuis. effectuos. maximeq; potū parū acci-
pant' absinthii elyptam. Granatorū unū.
ōfacū mel. indimissione; dimistraga. ⁊ piscā
⁊ potiones amaras q' uomitū opescant. sari
collec' lico ex mastice. ⁊ oleo nardino. ā pign-
nino utant'. oximel t' oripozū dia cuminū
accipiant; ⁊ frigideri stoī cura ad hibeat. ⁊ uet'
moueat. ⁊ lauacro. ⁊ uine t'ioib; thermaticis
ex oleo nardino. t' pentamiron utantur.

Stomac' sinimo uomitu ueret' de eodem.
si nichil tenere possit. hui' moī potio
tanta erit q' r. Anca semis s; iii. cuminū
s; iii. h' tenuissime trita ē aq. u' decoctis
uitā. ⁊ mala citonia. t' sumitates teneras
de uicib; addito uino sū februerit dabis
max' dormitū cunctib; ⁊ asor' catta plāmat'
ex palmū t' uino decoctis. ⁊ mal' silurib;
adiecta farina de pane cūsmarino t' octo.

Vapoz' stoī fit ex inflama de uapore stoī.
tione febrū t' colerū. u' os aspū semp'
sentiāt. ⁊ siccū sine ullo humore. Cura.

in cataplās' stom
lamo. mastice. sū
me dia. an. ⁊ u.
co. ⁊ i. t' r' s; con
t' cum albumine
uini.

His primo stomis curet & accipiat elixatam
api. atq; semis cucumeris dulcis. Catapucie
de clande sunt. qd esticis sic. Mastice. 3. ii. in te
uridul. 3. i. tere & addito succo arnoglosse.
forma ad sale magnitudine. 7 cu calida da.

Flegmatis infusio fit. **De flegmatis infusione.**
excitatio. e tussi & nausea 7 flegmatu infu
sione cila 7 frigida. u semp stom articulos
manuu 7 pedu frigidos sentiant egrotante
cum indigestione. **Cura.**

Qvib; flegma 7 ut calefacias 7 incidas. h
medicam eficere debes. feniculi radicis ce
ticis 7. i. in aceti scilicet. ss. i. coq ad medium
& colato. mictis mell parte una. itiq; coque
lento igne ut spissu sit. te potui dabis per
tduu oclar. iii. ieiuno e calida 7 oxipouu
diacuminu adiacitoniten accipiant.

**De singul
tu sto.**

Singultu sto fit. a ex frigore. a ex frigido
potu. a ex multo cibo. l potu. a ex paruo cibo.

Si ex frigore fit. calefiant. si exima **Cura.**
nitione. eitent si ex plenitudine ieiunent. &
accipiant orumel. 7 oxipouu. Qd si tardauit
etis eos croodes accipiant. si febunt. ex calida.

De eodem.

Singultu sinimi fuit ex frigore sto. pipi
partes. iii. & castorei. e aq calida tubi. si to
fit ex calido huore collecto in stom & moro
atione sto. calida satis bilant. & pennis

in oleo tunc his uonit' p'roceat. Ad singultum
q' aq' frigida & acetu' & nitru' bilant' crumilia
& amari. rita nuno coe' la' & aristologia l'aga
& aptanū similit' p'ost. **De sudore & frigore** *lib.*

Sudor frigid' in sto' fit p'longa' e'g' d'it' u' nem
& cui si frigid' sudor, semp' manauerit. l'aga
e'g' d'it' u' nem significat. si calid' breu'em. **De cura.**

Cura sto' his subueniat. sel' f'om'tū. epithima.
& om'facū. corumel accipiant. & simpul' m'ate
utant' q' stom' osoret. & icom'oditate' frigid'
sudors' req'mat. q' facis sic. **Pragagantū** in aq'
infusit' & ex ipsa infusione stom' limat. & d'it'
p'uluis mastice. sang'nis diaconi. aloē affugat.
exeq' fact' si n' februit utant' sinapl. & tropice.
& aq' calida zardna maris. **De ardore** *lib.*

Ardor sto' fit aliq'iens si n' febr'it. ut dū cum
illis. tē sitis nimia cū oris siccitate excola' fit.

Potū accipiant eluatim apū uiridi' **Cura.**
cū om'facū & orimelle. In dū & praganti in aq'
infusi & soluti; s. cucumeris ortulani semis; i.
factis catapudis ad magnitudine' salbe' dato.
sublingua' tenendū. ut huōem glutiant ad ma'
sione. Item apū semis. cucumeris. coriandri.
maluar' semmū exeq' e' carnib; enucleate
uue iusse. & mellis & buturi. si n' t'oz' ca' co'lati.
sorbendū. **Item apū uiridi' e' semine cucumeris**
in aq' coctis potui dato. **De nimio calore** *lib.*

Stomach' si ex nimio calore uexat' sic sub

uenies. Quartus .i. n. nite sicce. .i. anisi .i. cu
 succo plantaginis collige admodu auellane
 & cu op' fuit craq' molutu dab. ratoris cerotis
 frigidis uteris. Cognoscat aut nuni ston' caloz
 q' nuna colā uomit. atq' ardor continuus
 mltom. e' g'unctione atq' dolore sentit. tactu
 man' pluit arder extra natam. **¶ Flegmone ston.**

Legnon. i. tumor e' febre intelligit' ex g'edine
 stom. & eclipsi. i. angustia u' cibi trahere non
 possint. lassidua ructatione atq' colore dorsi.
 & renū. scapular' uirtutis q' absentia. **Cura.**

Primu' fletothomāo' e' oleo inq' infusu est
 mellilotu. absinthiu. mastix. castoreu & decaat.
 stom' fomatib. ā melle calido cu' unges. & spinge
 si' puluē masticis. aloes p'p's. Inde utellis
 oroz salion' impositis. lane suaroz flexo fas
 cias & epithima poliarchion. ā diaspyraton. ā
 scapina. ā mleo dab. ā absinthiu' ponthic in aq'
 infusu. u' coloz aq' mutet. ieiunabile dab. tan
 ad diatron p'xon. ā b; sicut manib; & pedes
 fricent. man' mane q'ncq' aer' calid' foris sin
 mu. comide ambulent. **De collectione sto.**

Collectiones mltō exgroscaunt' ex ipi' signis
 conc'entib. i. febrib; & frigore & horroze
 cum puls' sensu. & pondere & tumore ston'. **Cura.**

i. cataplasmatib; & unctioib; uaporatu'
 donec adruptioem sanerū ueniant. Aliquies
 pueritē sanies digerit. ad si eruptio saniez

secundū cristoī fuit huore. multū ubi coverts
ritum. ⁊ p̄tane suū aduincto melle ⁊ alia
sorbitioes similes ē p̄tana c̄fectas potantū
dato. ⁊ asous cerotaria q̄ astringant ⁊ defic
cet potantū sunt. ⁊ eligmata p̄gatorū. an
antō dia simon accipiant.

Apostema stoi intelligit̄ ex dolore ipsi qui
necat iuente ⁊ fastidiū fac. Duriciam
⁊ gualinem sentiūt. S; si rumpit ap̄ema tunc
soluit̄ l' minuit̄ purinā q̄ sames in̄gri
atq; tumor ⁊ duricia ⁊ pulsus recedit. ⁊ in
ḡam q; bibē desidant. ⁊ tuatioem p̄mittit.
⁊ nich iacē uolūt. cor p̄re attenuantur.

Vrsi illiue frustella. v. circū. ii. a
suci tenuiter calice. i. cū uino i q̄ infusa ⁊
vrsi illiue misce. ⁊ p̄tata vrsi illiue iuino
atq; tē spongiis calicis ē aq̄ uaporab. ⁊ sic
epithima l' malagga diasymaton ā poli
archion imponat.

Vuln' carbunculus q̄ ḡci p̄ d̄cosin d̄m
m̄to si fuit. dolor magni uerit uicinas
partes m̄x q̄m aliq̄ glutit̄. sputa sang
nolenta cū sanguine p̄ticiunt.

Cibus leuib; ⁊ sorbilib; ex lacte ⁊ amilo ⁊
comfessione diacodion. ā carno ē diaga
ganto uti debent. ⁊ daēt ex lentacula ē melle
⁊ p̄tane suū c̄gnate uino. ⁊ mel artū
cū decoctione ficū sicar. ⁊ aristolage arte

in melle & antid adrianū cū mulla albis
& epithima l' cataplasma diadapnidon. ā dia
simon. 7 sidia. z citronia z alia qđ cū uena sto
imponit. cibos tenues z cructuos qđ exigent. 7
uulnā curant accipiant.

Per velcosi i. uuln' misto sic agnoscit. Uigie dolorem cum aliquo
ginece ferret.

Panq̄ excrecit p̄ciūt. sic Amien albam
acciant mīdū sanguine myrtā z p̄ter cum
excrauit. Dolore' mīstō. z qđ mēsu statū sētūt.

Paccapnū statū mīstū ierun' de cura

bilat usq; ad uomitū. mīlū. āgūm solutū
ē mulla bibat. z antid diadadion. z ieruno co
clar. i. hui' elact dāb. diacogaganti mīstū m
dulcore. cē. myrre traxiten ān. i. mell' qđ
suffic. ereth' qđ tūc ē melle coclar. i. ā. mīd'
diacothū ē suo p̄sane z mali ḡnati succum
ieruno dāb. caricas z aristologam longā t̄tā
ē melle melle myrtā dāb. & acetulos coctos in
uino. z sidiani. floxs mali ḡnati z malis ma
clanis z mastice tritis ē cataplasmate ip̄on.

Paralisis stōi; c̄cepti z paralisi

Oxi mel detur cum semittitur

p̄pe trico mane ierunis cochi i. acrimoni
onib; utant. Stōms sinapizet in lūbico.
pea apoflagmatizent sic. Jaci s̄q̄llitici p̄pis
longi ḡnā. x. sinapi tritū omītorz cochi.

daſ ieiunio gargarizandū oremuneris autem
in om̄ib; cauiſi ſtom̄ n̄ uno t̄p̄ om̄ia aduitoria
ēē adhibenda ſ; p̄ int̄ ualla bidui ā tridui. &
non ſolū in die ſed et nocte alia aduitoria n̄
accipiant. ſ; p̄ dieſ q̄inq; l̄ plures expectent.

Paraliſi ſtoi cētante nulli cibi. *De eodē*
l̄ pot' ſaprem ſentit. neq; deſidant q̄ paſſi
onem incurabilem relinqm̄. q̄ celeri morte
periculum l̄p̄nciam inferre. *De buliſino.*

Buliſinoſ app̄hendit cranimi atq; mem̄br̄
deſe hione. frigido corpore t̄neruo; tremore
ſtom̄ atq; uocis debilitatione. atq; pulſu tarbo
& humili. Cibū accipiūt multū. n̄ ſatiant.
neq; inēſſant. ſ; tabidi efficiunt. Gr̄eci enim
hanc paſſionem buliſimon uocunt. Gene q̄
eiſ ſoluunt. macilenti & lenti ſunt. Subito cadit.
infrigidant. & uix anhelant. ſic māx̄ it̄ agētib;. *De cura.*
q̄ cito ſi ſiccati n̄ ſunt. p̄t̄ ciboꝝ gaudedine
& nimia digeſtione celeri p̄unt.

Odores bonos odorant. atq; frigida ſparſant.
ſorbitiones & fricationes pectoris & calefacti
ones hiſ diuam. ex caſtoreo celyſteria iute potet.
& yera mane accipiat. & uomit' ei ſemp̄ pulat.
& aboſ indigeſtibileſ accipiant. ū n̄ ampli' ſu
mere deſe tentur.

De diuſiſ cauſiſ ex cauſiſ.
Incipit q̄ q̄; iacur' multe fuit paſſione acuti.
ſuictes. piculoſe. ſcl̄ flagnon. dole. ſcl̄roſiſ

Dolera, apostema, fistula, elcosis. **De dolore capitis.**
 Dolor capitis ex tantis in parte dext. p. v. r. o. i. o. z.
 sub molib; costis oris e' guatine. & colore.
 & pulsu partit illi usq; ad hui. & usq; ad scapla.
 & tulli. m. ca. & ponde' intestini. & urina fellei
 color e' fastidio & pallore in facie. & febre. I' frigore.
 exin crescens tumor capitis. sit q' estom' indige
 thone. I' ex longa infirmitate. I' ex frigore potu.
 uel frigore uel sanguine. **De cura**

Si uires l' etas pmiserunt. flebor homad' est
 in sinistro brachio. I' e' m' ofusio olei rutacei
 fiat & elixatam pupaueris. a' aneti. & in semu.
 & feruigeri farina in uino cocta. & acit' & co
 mis. & cancis. & apis radicib; cataplasment.
 i' uino de axit. & thoms curat. Potu' em' accipiat
 elixatam organi e' oximelle & epithimate
 utant' dialoenā cetero ex oleo cyprina. a' i' uino.
 ad iocata rita. & malagmata diaspmaton. cca
 omem uentre utat. Cibos leues & sebiles. & poci
 elixatam absinthii. a' centauree a' rite agri
 semis. & p' s' h' februit ex calida. sin' februit.
 ex uino accipiant. **De flegmone epul**

Flegmon quatuor. i. tumor talor. intelligit' tunc
 in an' sub p'ochit' m. & guadine' in ea parte
 sentit'. & dolor p' totu' illud lat' ascendes usq;
 ad uulgu' & ad humeru' dextru'. Urine q' faci
 ut' q' si sanguinee apparent. fastidio tenent.

Colore pallidi febris lauis. z affiduu frigiditate
ita u tremor n̄ desinat. typhu patiuntur.
escam non continent. **De cura.**

Mox a principio febrithomi ex parte sinist.
z expleis dieb; febrithomi. ruta z anacardium
z sem apii z cussibet papauis coques in oleo
z lauis mollib; in eodem infusis lat' ipsum
uaporabi. lauisq; mollib; subpositis fasciabi
z p' t' diuu cataplasma euorde farina z aceto
tilis in uino co' h̄. z malis macianis. z caria
z caparis radicib; tritis z melle. z aceto
una coctis e' plagella calida iponit. z sub in
uentose z malacina diaspmaton iponit
sunt. z si uentre obstricu h̄nt clisteri cum
puocabi. It' ex h̄ antidoto ieiunij cocti. i. ut
elact dabi q' recip' absinthiu pontic. octau
ra. rute agilis sem. p'is macedoniceu. mellis
dispumati qd' sufficit. **De eodem.**

Sciote n̄ ignorare qz e' iecur intumescit
z i feruore flagrantis uenit. mox i cocto
uigulo usq; ad dextram scapulam dolore sentit.

z i sinistra scapula idē dolor sentit. h̄
i principio cause z i uicem **Cura** leuor.
partib; det' ho fiat sanguis. z porione fr
nuigei diligenter cocti in secula t' c'ia aq
epithimate atq; antidoto. z alius q' d' q; ta
lib; transacto feruore in his talib; causis

et no splen
i sinistro u
gulo

uti quent. ⁊ si qñq; iac t' stom' ebriat
 n̄ oleo puro nec ualde calastico utendū est.
 s; addendū ⁊ decoquendū aliq; uirtutis sup
 tae ⁊ tenetice. i. gfoetatiue u; aloe. ma
 str. absinthii ⁊ spica nardi. ⁊ si enfram
 erit iecoris ā gñctio t' oclusio totū t' parti
 alicū. Dab ex frac' tica. i. q; apur ⁊ relaxa
re possunt. i. amigdalar' amaz. ⁊ v. cinn
m. s. i. apu semis. ⁊ i. in uino sin feb. ⁊ alia
q; talia adhibetis. **De sclerosi epatis.**

Sclerosi. i. duritia fit in iecore grandis sine
 dolore ⁊ sin sensu. intelligit aut sic q;
 cum retitit acceptā. uentre ⁊ urinā n̄ facile
 hnt. man' si iecur iposita. qñ lapide' tenet.
 ⁊ n̄ dolet. cui' causa in longū tēp' ptracta.
 insanabilis idrops efficitur. **De cura.**

Quod a principio huic cause succedendū est.
 sic fonto ex oleo ⁊ uino calico in q; centauree
 ⁊ aschilli radix q; nos albucū dicim'. una
 cocta ex lana succida. duritiā ipam foues ⁊
 uapras. ⁊ lanis succidit si ipositis fascias.
 ⁊ p qñtū die' loco tumēti in pōis hepithi
 ma. q; rōp' caricaz infusoz in lēruua ⁊
 aecto. ⁊ centauree ebte absinthii. ⁊ nini. ⁊
 sinapi. ⁊ salis. ⁊ cere. ⁊ adipis. anserini. ⁊
 gallinacii. solubiliū singl' lib. terentoz
 binas; tūmētiū q; exere uitebi.

De sclerosi epatis

Cromai. op. maniale facit ubi u se malaxat
de capon faciendo. i. frequenter surgendo &
gemenando poplite. tū uenientes aqm cali-
dam decoctionis absinthii accipiant. In eis
ū obseruandū: ne panē aqm manducem
& rixentem n̄ bibant. qz h̄ omnia sunt epuratis.

Sclerosi: tumor & duritia *de eadem.*
epurati. qz enstatis ipi. i. pelusio dicitur. u. oculi
inter se penitus omniū uiscerū extensionem.
& stōi inflationem fatiat. *De cura.*

Collocutionū ad uicera & portiones & epich-
mata & dropicorū ad bilinea sunt.

Item intumescens pot. qzq. in *de tumore epil.*
candri. s. n̄ sū ingenti cura & ogra diligē-
tia. u. elrosi facta in lapidis duritiam uo-
lente insensibilis: factio: nullo poterit eum
medicamine sanare. qz naq. ego id potui. na
uidi aliquē potuisse h̄ facere. Quares tenent
& moll' tēto sensibit. uelentiora n̄ sūt sūt
medicamina. S; alii cor durit' uiuēdo misera
impē p̄tūt uitam. An citi ex h̄ ipō finem
uite obtabilerē sōqnt. Q' ipē qz: qz cē infēta
solatio cito si male curet amittit natalem
uirtutē. Presertim i sclerosim conuasi. non
sanguis iam boni nūctoz. s; huōis pessimi
& aquosi genitoz existit. Idēq. i sanabilem
& dropē facit. Qd splēn facit. s; non semper

insanabilem q̄ uehementiora undiq; sibi adhi-
bita sufficit medicaminū auxilia. **de cura**

Curab' schrosim ic̄ip̄entem flegmonū medicea
minib; his additis malactidis. i. abinthiflor.
murdulano. sp̄ma apu. sp̄ica indica & gallica. cc.
manti. mastice. oleo masticeo. milino. lemsino.
mattano. his addim' guttā amomaci pinguis. lxx.
li. medullas l' adips bene cōuenientes.

H omia possunt incipientem schrosim iccoris sine
dubio sanare. ē portioib; his q̄ ad h' taba plurime
infirmitatibus sc̄pte sunt. q̄ possunt molire. ap̄te
figur iccor. atq; addē uirtutes. **℞** una ℞ lxx.
i gentiane. p̄ct. meti seminis an̄; iii. fenuḡci
i. tenuissime et bellatas ab uirtutes ei
quirit. l' cause illi magnitudine. si febr̄ in aq̄
calida. s̄m̄ in multa l' oximell' ab. **H** aut infren-
tatis talia optime p̄sunt & lapides. arenas
uirenib; l' in uelica cōmuniunt atq; purgant
ane sciendū; omia dulcia & omia frigida his
ē cōm̄ia. cōueniunt subtilem digestibilisq; dicta;

Scleria; quāsi duritia. sic **de scleria.**
schrosim. S; differ. q̄ scleria ase incipit nul-
la causa ep̄tis p̄cedente. Schrosim ū flegmon
& dolo. l' alie cause ipsi' ante cōtine. q̄ scleria
ē sem̄. dolo. sine q̄; schrosim **de cura.**

Spongus maiorib; eraqua calida decoctiois
abinthi radicis malue agrestis. l' altee &

Scleria

fenuiggi trite acgms. zcantaure loco durissim
uaporali: zph cathaplasma adhibendū; p tri
diuū. Recipies pollines cici zsisami z absinthii
pontici sicci. ciminiū. zaytanū. zdac tilo. carna
cqli ponde. baccaſ lauri zmel q̄ suffic. q̄ officis
sic. Dactilos zcaricas ī uino sufficienti infusa
fortit ī mortario teris. Item puluē m sup sep
toz amisceſ. adultinū mel adde. zita uti
cataplasma p tcluiū. z alio diacritio uentosa
iponiſ. atq; ū meli curant. ex oleo calō foue
maq̄ rita zabsinthiū ponticē uiride t̄antū
q̄ rix caparis z mastur coc la sit. zlanā fr
iponiſ. Qb; z malagna diaspematon utilit
ipoiſ. in austerat p. i. totū die. h plurib; di
eb; adhibeant. Qb; pinoel diuretica. exaq
t̄ calā dioretica. inq̄ p̄telinū. zanetū. z sem
apū. ā ipoz radices arte c̄ melle sunt. amde
ī cordie bife his z si febris n̄ fuit adde unū.
Item h dab anti d̄ diacolo q̄ntitas. q̄ sic officis.
Item aso meli sicretico implet geleā in breuis fo
ramine aptā. his p̄iectis q̄ unū s̄. zpbidm
fundes passū in calicē. inq. cc. z iii. z gal
lumi z ii. molliet. q̄; p̄se diligenti trita
amisceſ puluē crubati yr̄is ylluce. ysepi
an. z iii. p̄p̄is z ii. melliloti z nucleoz
purgatoz; z ii. mell̄ dispumati lib ii. ex
dab coelr i. mane z sero. De apostemate r̄om

Apema iecoris intelligit' erumere ipsi
 quoniam tangi n̄ suffert. dolor crudelis est
 sicut n̄ . q' dū se rumpit q̄si sanie meat. t' p
 uentri eade' eger: dolor desent iuunare uul
 nerito iacere. qd' mor n̄ curatu. ep̄no facit. o' p
 rxi dies apema se rumpit. selmosimfac. aliter

Huncio pollines *Velcolit' erit. Cura.*
 ordi. caricas interuina coctas. ste' colubinu.
 mell' q' suffic' e' calida plagella iponit. u' otinio
 malaxet. i. molliat. .z' ut' rumpit. *De eodem.*

Collectio epatis sic infricis cutis nascit'. h̄is
 h̄uorem que e' s̄ core egerit a' p̄uina' p' eos e
 pulsatione q̄am .z' quidme ip̄' latit' duricia i
 longo t̄p' sentit. e' equatme .z' extensione m̄bit
 dia fraggnat' sulxglutit'. m. a' color. .z' fastidū
 saq'. .z' duricia totū q̄ntat. Signa h̄s. .z' si aler'
 erupit puentre aq̄sū. ā sanq̄ne purū. ā in
 fructū coagulatū t' nigrū. ā liques q̄si disticti
 eger. ex ipsa passione morunt'. *Cura.*

Cataplasme' ex lino semine .z' fenugri farina.
 q' potionet accipiat q' eruptiones faciunt ap̄
 em. m̄s. .z' purmas egerat. i. cassie. cinamomi
 nardo stachu. fu. mai. asan. adiantis. an .z' n.
 o' si miltū h̄is daxe tione. u' u' puentre fiat
 oegstho lac asinnū ā capnū bibant. Qd' si ip̄
 tence m̄brano t' intestino eruptio fuerit.
 e' intestini dolore. .z' tensione in q̄unū. lac

Marginal notes in a smaller script, partially obscured and difficult to decipher.

iniciat l' potet. Si u febris n̄ fuit n̄ tuiffis
fi dolor lumbus utant. aut immanitatem. Cibi
fortes de olerib; caulib; & radiceb; pisces tenent.
q̄s ḡci apud eos uocant. carnes tenent. Auis.
caput ex aceto editas. Salsamenta p̄mū acci-
pant. Indimissione dimiffiagga adhibent.
Vmū austerū. & cataplasma ex carnis piguib;
ex absinthio & centauree. & uino & potionem
aromatū. & odoriferaz decoctionū. & diocetia
accipiant. antiōta. **De signis hiesis.**

Shiesis; eruptio ap̄tematis q̄ sic cognoscit.
q̄ u aq̄ sanguinea. & uentris egestio. dolor q̄
sentit. S; dū fr̄ uerū manū ip̄oluerit. dolor ḡu
& macrescē t̄q̄n̄ hiesis ap̄tematis descendit
puentē & urinā albū eḡit. Urina enī h̄ic
exipso & cretē iā se eē sanos & fastidio q̄ant
fuit currit. hos ypx̄i s̄ intericos appellat.
n̄ q̄libet macilentos sic im̄pta. Nepe h̄ic
s̄n̄ si signis suis exiccōis causa eē n̄ p̄st. unde
ydrops insaniabiles fuit. **Cura.**

Quibus max̄ diuretica candida s̄ u puentē
& urinā ois illa calamitas egerit. mullā
& cotidie. Lac capnū ex tū. & asininū maḡ
muletū & aq̄ decoctōis caricaz. & centauree
& aq̄m decoctōis absinthii. & p̄is macedōis
dub. s̄ cataplasma seminis uinipi i uino
cocti

et tunc immodicē ceroti cōleco sic como nudo si
 iponit p nocte statiq; ruper. fac em̄ aduulu
 & enstasin epatis ruperdū. Epithima ⁊ dia
 pmaton p totū diem habendū. cotidie appat
 S; si p̄s ⁊ n̄ puatit pus p̄ccerint. epici erunt.
 d; dab̄ ex h̄ elact̄ coelr̄ i. mane ⁊ sero q; r̄.
 pollinū crebiruti ⁊ i. nuclei p̄gati noui ⁊ assi
 ⁊ n. cē ⁊ s. ⁊ anisi ⁊ n. Drac̄a ⁊ i. infusū i dul
 core ⁊ mell̄ q; suffic. h̄ elact̄ ⁊ si sup̄ ā iferi
 se effudit. fac. sc̄e fenugri suā unq; yris illi
 nica axata sut. die ieiunil dab̄ bibi. Si cum
 ruptio serena fuit ⁊ spūit sordidū nigrum
 ⁊ purdū. ⁊ si si carbonel ponat. pl̄ p̄t̄r̄scit.
 d; dab̄ medicam̄ p̄gatorū. i. orobi ē melle dis
 pumat̄ coelr̄ i. mane ⁊ sero ⁊ lac capnū mox
 mulctū. Si ū ruptio mūda fuit. spūta allu
 sut̄ amūda. fit q̄n̄ sanguē lactat ⁊ m̄c̄hū
 in coel̄ loco sentit. ⁊ inglutendo tactū cē
 uelud m̄sina. Ux̄ aduulu mūc̄dū mane
 ⁊ sero elac̄ mox huī antidoti coelr̄ i. dab̄.
 R. mure trocluten ⁊ i. cinnam ⁊ n. gūm.
 churil m̄scl̄. c̄. an̄ ⁊ n. mell̄ dispumat̄
 q; suffic. Affozil epithima diaspmaton ā
 cirta ā barlana calida diuretica ⁊ ē melle
 suā p̄sane accipiant. Similā oedacea
 m̄x̄ māduat ⁊ oriporia q; possint bene
 mox mane ⁊ sero coelr̄ i. huī antid̄ dab̄

cicarces i
 duce ⁊ uēim
 mollur. Clin

q̄ r̄ cum m̄ ass̄. San̄. 7. a. p̄p̄. 11. semina
ass̄. 7. u. uire aḡtis seminis 7. u. mell' q̄ sufficit
Abstinendi. ab om̄ib; pomis. recte.
Si ap̄ena s̄ntū ad cur̄ ascendit. u. intelligat̄ fo
ro et incidendū. fons locū p̄mū calidissimū
ḡis. aq̄ daxe honis centaurē. 7. seminis aq̄
ḡndū. camelom̄is. 7. radiceis cur̄mentis aḡtis
et sic cataplasma calidū exatros elici 7. dillio
7. polline ordei. 7. nitro. 7. stowe colūbino ip̄ones.
h̄ septies indie facit. Inde ē bene molle iudis
ap̄ena. ferro ei p̄teriore parte tanges. 7. n̄
semel totū euacuari p̄mittes. ne nimia effu
sione laxet̄ patiens. 7. uire p̄clm̄ sustineat.
Si licmo sic sustineas. u. p̄eu fiat p̄ḡtio 7. ep̄uro
claudat̄. vulnē q̄ n̄ b̄n̄ diligent̄ pangat̄
ap̄es illud n̄ ī angusto foramine. 7. cotidie ex
mulla ē s̄stero p̄s̄ano. i. d̄st̄. l̄. uel. 7. lex s̄
pones machermina mollia. i. lenniscosin l̄st̄
cen. i. tr̄s̄. m̄. acon. q̄; ^{uiḡ} lexi taurinū 7. bidu
linū. olai. 7. cet̄ā r̄st̄itū ī oleo rosēo donec m̄d̄.
Si uulū sordidū fuit. addis machermina mell'
q̄ b̄n̄ p̄ḡtio. adines mel. cur̄nis solo sup̄ s̄p̄ro
mācham̄re. Incipiente q̄; ip̄lere s̄ uulnere
barlata ip̄onit̄ iuxta discip̄linā diuam̄ore.
Si ruptio facta de eruptione si facta ē.
fuit̄ cū uuln̄atione. Inuoz 7. addit̄ m̄l'
ē it̄ax u. lauata carnū. circa uicina loca

et misso ipse dolor sentit. Graciantur corpore
 diuinitate ciborum delectant. et a cos uonit. aut
 n diliget. In q toto corpore calescunt sunt et tici
 uocant. Quintig h' p'ussio uiris uirine. et mu
 lerib; raro fit. et tigit aut ex multis cibis. z assi
 dual corruptionib; . . . potu frigide roentis. plu
 rimo et multo uino. et multis dulcib; fit. in
 agitudine loca renit a autumno tepore.

Oportet in his de egestionis contemplatione.

optari egestionis et hinc seu boni malicie
 coloris sunt sic indiscretis. Indimissione u
 accipiat autem diarrhoea. et diarrhoea uocabile
 a maxunū. a munda. et cataplasmatib;
 utant ex sanna. linn et fenucci farina. simo
 colubino. sale. nitro. axu p'mū maq; radich;
 abze. canaurea. et absinthio. l' malagnate
 seppe. et resina zeralilano manu intantur.
 et thermantica malagnata adhibeant. q hu
 more cale faciendo puocent. et auaporationes
 et oleo calido unuefca et sale a uniacello s; mltū
 manant longē. abstinentis; auaporationib;
 et sumalto sunt collectio uiti l' uir facie po
 tiones amde sunt thermantice et eligmata
 ex p'p' et mitta et similib; melle cōfecta q
 eruptiones emudet. et q qm purgatio fit
 uulnens hui n pot fieri qm uicina loca tu
 mescant. l' p'cedoz f' unestmoz. seu effoz

siue g'lioz t' renū ē s'q'ulaz duricia - unū
 reddant ē multo sedimine. z' c'ā - feculcā
 ē gū dolore ē nausea stōi t' fellis emissio ne p
 uentit - purina. Sed p'mo ex abluto crinulla
 cibant. q' stomi n' g'uent. - unū laus ocori acci
 piant. - eluginata ieiuno ex pini nucleis s'fetti
 & eluatam origani. ā v' sopi z' absinthii sicuti
 ā eluatam d'it. n' sep' p' fastidū stōi. Epithimi
 q' stomi s'fortis. z' curatice p'gans appone s'fetti
 ex pulmudis z' acacia. & aneto. - s'uptea. Am
 omnia puidendū ē ne crebris corruptela fiat
 l' cōptio corpis. i. solutio uract. **De elosi.**

El osis; uulnatio iocens p' se aq'ma rupt.
 q' p'ua sup' septa signa intelligis. **Cura.**
Lac asinū bilant. u' ipā asina māx m'ra
 piscat. Capnū z' mor' multū. z' antio dractinū.
 curiaca. ā m'rdatiū ad magnitudinē fabe
 maioris. solutiū ē uino. z' calām aq'm d'abis.
 & bilant q'n uolt aq' d'extion' absinthii. &
 centauree z' polygoni. Inde spongiū calidū
 simis ex aq' calida eluatā absinthii. z' lucae
 lauri z' centauree loco coloris durissime uapo
 rak. z' sic epithimi istud iponef. q' R. cere libi.
 p'iet libi. māx turis. storacis. añ; ii. oli capni
 ā nardini; v. Antio ad q' sup. R. v' r' illius
 pipis albi añ; i. storacis calamite. seminis
 apni; s. mell' q' sufficit. ad auellane māx

nitiditate dabit in calida aq. Si u' uulnecatio
ipsa pl' sordens sanie enuserit. e' multa supra
dictu' antio d' d' **de signis spleneitoyz.**

Plauretia omnia signa hnt e' epatis. z p
pleumonem. S; plauretia febrib; erugiant
acerumis. z tollerabili colore. latus dextri.
p' sinistri. q' n' dicit' motus molli; i' sup'osta
nouissimas. Aliq' dicit' toti latus color puenie'
aduugulu' p' xuit p' scapulas z humores. Ma
z dolore tenent. Tussiu' assidue. lenit' z mi
nuta. Sanguine' excreant z hucem rufam.
uigilias patiunt. Inlata dext' uae n' possunt.
h' dicit' tenuerit i' canabile p'clm merunt.
S; eos q' curari possunt intelligis sic. l' q' n' possunt.
p' rimum q' ab eis q' patiunt si aliqui p'ussi sunt
in ip' lare l' ante plures dies occidunt. z e'
tundunt. q' si sit facili' curant. Si sunt q' p'
p' frigore h' p'ussio. a' ex reumatismo aliq'
difficili' curant. Si uolente u' epatis dolore. i'
p' pulmonis si pleuritis ueniat. magnu' pi
culu' h'. Q'z aut e' dolore splenis latus si
nstru' doluerit. ipi q' p'clm hnt. z si sin'ace
ante p'ussi fuerant. scias dolore latus erui
matissimo erugisse. z uniu' p'clm h're. l' e'
si uentris ostre' h'io fiat. z urina nulla est.
a' si in ip' lare solu' sentiunt dolore z muta
tio excretionis in diuisos colores. signa mox

de signis spleneitoyz

talia sunt his indicant cognoscunt mori. cum
periculo sine periculo sanandi. **Cura.**

Icum sit legens hinc uoluerit. multa de
et id lat. diligenti uaporab. ex lauis mollib.
et oleo et uino. ubi myrr. et anem. bullunt. et saallo
et sale calido et furfuribus. et aqua salta a marina
decoctis utiliter apouunt. Ad si h. ad uicioria mi
nime profuerit. et max. otru brachii fider
tunt. et uentis distinate molli puocet. Item
multa dade hinc et sopi et origani uentis pro
pina. **Cataplasmata q.** ex lauis et rure agri
foliis et lauis Lauri singularit. tunc sit. et mell
myrris acris. et plagella imponit. et omne. Lauis
et lau. dolentia uaporata tunc lauis calidior
facies. Ceru. q. et ipis sp. facies. et unges.
facies. p. et q. dem. n. cessante dolore et sanita
tione et det. hinc sanig. Cufal scapulis et
ubi dolet poms. et p. adiu. unscarificatio. et
t. ex oleo cyprino et uino imponit. Amid. u. q.
seicis planticis p. de max. ante te ouent.
a achurist. a. adriani. dia piganti. et
q. et h. Carobalsami. gentiane. yris. et h. sopi
rute yris. p. macedonici an. et i. mell. d. yris
mati q. suffic. d. uino coel. i. Ad si h. lauis
n. profuerit. fortiora q. uindam. d. h. septa. et
amid. d. h. et scil. leuis max. suos d. h. et.

Pleuritis h. nom. alatis **De pleuresi.**

49
pulsionem. Veniunt autem omnibus annis ex
multis causis. a ex frigida a ex cruditate
hinc. a ex ebrietate. a ex multo comu - illi
qualescunt. a utt ures pond' tulerit. a
ueliant' inierit. Contig' autem e dolore itior
lateru tenente mamilla - annu' ead' partis
e febre acuta - tussi & crasi. Ab ea usq; ad
brachiu' & pect' - ylu' e opunctionib; & pulsu
pleruq; uig. qm; eunt uallo n' p ordine. Aliq;
tens sanu' loc' ten. pleruq; locu' dolente dolor
iste mutat. Vir inspirat quu' tussit sicce n'
nuq; e reice tatione. pnu' flagmatica in sang
nea. Isit h' felica & lunda dem purulenta assidua
& facili si lat' doloris uacat. Sond' q' uehne
int' anoz; & tensioem mbroz sentant. Vigilie
fiatas atq; aspiras lique sapt. h' p'ulso cu
cepit q'noz fieri omnia q' dixim' ampl' accidit.
ita u' obrigescat ill' man' & plante. Gene rube
ant. Oculi sanguinei fiut. Vent' oculu' irite
tando irritant. Assidue meuit. si puilati
sub albedo colore pulsi uene aspirant. ac uelu
ti fluctuant. e dolore respnant. & sudant. deluunt.
Aliq; in loco ipso son' qsi stridor audit. Ac
cepta reieunt. male dormiunt. densu' q' despu
unt. & bile tinctu' ut eruginis color. Qd
si purulentu' e a fetulentu'. a fumosu'. a male
olens. oino p'notiosu' est. Vent' autem em

pleuresi in matā ip̄pleumoniā t̄ in collationē.
Sic̄ ip̄pleumoniā om̄ia q̄ sup̄ sc̄pta sunt
signa lenora s̄t a sup̄ sc̄ptis s̄ dolor minui
atq; lenari uidet̄. ⁊ sup̄ini magis releuāt.
q̄ t̄n̄ factō suo t̄mino. n̄ oualescunt.
Quāle aut̄ est rubet̄. ⁊ ut̄ si c̄lia ualde auerugāt.
loc̄. ⁊ t̄t̄r languet̄. Q̄n̄ ū ī ap̄tem̄, dolor est̄
atq; confirmat̄ in uno loco. q̄ statim un̄ q̄
dicit̄. Iussit̄ erit̄ sicca. ⁊ fit̄ illi rigge in or
dinat̄. atq; in odit̄. dolor minuitur̄ q̄ ip̄
ap̄mate ⁊ spiritū frequens fit̄. **Cura.**

Tace debent in loco lucido. ⁊ t̄duo a cibo ab
stineant. ⁊ loca dolentia calefiant. ex oleo
rutaceo. Post̄ h̄ lana sulphurata apponit̄.
q̄ h̄ catapla appone. cancas t̄tas p̄che re
uino c̄ oleo modico infusas mittes ī calidū
ubi ap̄rens rutā pollinesq; ordei. ⁊ seminis
lumi. ⁊ picis dure unges puluē. q̄ ad
igne soluit̄. dolentē locū cataplasinabi.
Potū n̄ sat̄ feruentē accipiāt. ne plur̄ p̄
c̄tio augeat̄. **Q**uod si ex ebriate ceptū ē.
neuentē bibāt. **S**i ū flux̄ uent̄ ē. dormiat̄.
At ubi declinauit̄ passio. acata plasmat̄.
Abstineat̄. **Q**uod si maior̄ dolor erit̄. uena
laxanda ē. **S**i t̄m flux̄ uent̄ n̄ ē. aut̄
t̄duū flet̄ t̄m̄. **S**i flux̄ ē. molestū ē
in ip̄o diat̄no fieri. **S**i ū declinatio

flux' uenit. minuatur. & si fleuithom' ante
 celiu' puidendu' ; tam eb'chio latifulu' do
 loe n' ; sanguine emittat. P' fleuithomiu' cito'
 accipiant leues. ita u' omi' hora dulcore ac
 cipiat. Si flux' uentris n' q' max' spiritui
 e' uentri p'gat. i. pului. alicat n' ualde olea
 tal. t' pumē exaq' calida. Ad si uent' plim'
 erit. puluib' erit occidendu'. l' omib' m'ituan'.
 Si u' maior flux' erit. peliste inciendus est.
 sue plantaginis. t' uniluz. a myrta acacia
 zofacio t' p'risane sue' ubi azu' malignu'.
 t' leuise a' murt. a' rub. seurose siue lussim
 lia acta sut ita u' flux' g'ri' restringat.
 De splene. xii Diuulne i' maiori' testino.
 De splenis signis. xiii Dsignis uentroz.
 De splene guerso. xiiii Duulnere uentris.
 in elrosu'. xv Dertensione uentri.
 De uulne nato. xvi Dteneasmon.
 uentri z signi. xvii Dlubricis.
 De cilia ei. xviii Dnde nascat lubnei.
 Signa ciliaoz. xix Dsignis colicoz.
 De uentis tuioze. xx Dsigna colicoz.
 De collactioe uani. xxi Diflacione z uetositate stoi.
 De d'ita z signis ei. xxii Dyle co' s.
 De d'isente. xxiia. xxiii Die t' er. i.
 De signis supiori. xxiiii D paralisi sic t' er.
 De d'isente. xxiia. xxv D p'issione renum.

- xvvi d' collectione renū.
- xvii d' canculis in rethib;
- xviii d' collatione & dieta.
- xvix d' amputoe & signis artne.
- xx d' inestitici & signis eoz.
- xxi d' ill' quib; nascunt
artne & lapides.
- xxii d' uulne in rethib;
- xxiii Cura uulnerum.
- xxiiii d' uelice causa & i
dignatione renū.
- xxv Signa duntie i uelice.
- xxvi d' collatione in uelice.
- xxvii d' sanguis fluru.
- xxviii d' aulosis uelice.
- xxix. d' anafis
- xl d' trielafis.
- xli d' ill' q' meant capillas.
- xlii d' atoma uelice.
- xliiii d' lufudis uelice.
- xlv d' lufafis.
- xlv d' disturia.
- xlv d' cansturia.
- xlv d' scura.
- xlv d' rematimouelice.
- xlv d' diap — se.
- l d' gonorrea.
- li d' saturafis.
- lii d' priapifmo.
- liii d' apwe — d

mor 102

Post caput & pulmonē & stomacū
 epur seqt splen. q' cotidē caufis
 ut epur subiacet. in sinu lute
 posit. si n̄ nuq' int' uuln' facit.
 & facili' scilicet tollat. Aliq' mens
 graue. pleniq; n̄ que. Aliq' fastidiū tol
 rant. Nā in aspinu liquā sentiūt. & frig' in
 apici patiūt. & p' cibū impo loco tensiones
 sustinet. labore n̄ suffer. Vulturatio corporis
 nascit. & minime curari poss'. eozq' putri d'
 & melmolic' fit hūoz. i. niger & spissus. q'

gulari & redundat. ipse splen̄ i uulnosa lo
 ca maxime decit. & exim̄ max̄ icurabilia
 sūt. Nā paulatī cronici sūt. Et mēsti
 uultu p̄ omēs splentici. & macilenti. Na
 ipedenti q̄r̄ si natalit̄ sūt pingues ex
 tenuant. & frigidī icipiūt cē. ac pigri. & uet̄
 eoz difficilioz sūt. Yrme n̄ sane atq; nat̄ali
n̄ uident̄ colore. s; a magr. a uinditate q̄a
sub pallide. s; i indigestio ip̄is. puls̄ sagnoz
iuent̄. & colore maḡ afficiūt. & si abulauim̄.
a c̄erit. anhelitū n̄ sufficit. s; q̄si c̄thunt̄ do
lore splens. & si causa fuit plonq̄ tēp̄ p̄tracta.

De cura.

Cata mane areti scillitici axlr̄ in. ā merū
 ferro calcanti. & rubi radices eraq; decoctioem.
 luna decrescēte bibant. & cythuna et tale
 facit. Radices capuris & samarace. & causei
 putridi querim. q̄ auet̄ in aq̄s capiunt̄. & si
 napat̄ x̄ singlās. & .ccc̄ lib̄ i. resine fr̄ye.
 lib̄ i. gutte ammoniaci. l̄. i. terenda ē aceto t̄ta.
 soluendaq; ē aceto & oleo soluta sunt̄ diligēt̄
 q̄b̄. ad splenē donec p̄se sanet̄ pone pome
 dies. Ieiunusq; dab̄ mādicare radices cū
sinapi & oximell̄ ubi ip̄e p̄che intuse sunt
& otunuo aq̄m calidā bibant. zā digitis ā
p̄nis uomitū puocent. & ī mari nateat.
ropes ip̄ostri p̄sunt & sinapi in balneo

appositū. Sanguis ueroq; ad splenē ponē
sūt. u. sanguis dūducāt. atq; uena tangēda
q̄ ad minorē manū sinistre diggū descendit.

Si uero hāduitoria minime senserit. cauterio
tria puncta ponenda sūt. z n̄ dimittes ea cū
ū dūti r̄umatisando hūoz splenis p̄ca erit.

Res cille coctē maq̄ z seminis lapidei agitis.
comedere. canepulbos. capuris radicis. tama
neis seminis siglās. z mell' dispūmati q̄
sufficit. Lapidē z feruentē igne. aceto p̄
fusū. si uapōratiois causa splenē sepi suppo
nat. uehēm̄ seum p̄fuisse. idē pot' z lap
dis multat facer.

De splenis signis

Splen in causa post subcostis mollibus
replet p̄toris partes ē dolore. z idurescit.
sic equ' simili si raro uulnat. Nā sepi idu
rescit ē dolore sūst' p̄ordū. z tensū. z p̄
z p̄cibū magis idurescit ē tumor magno.
fit erupciois passiōib; z sic sentiūt tumore.
ac si manilla p̄deat. tabiditas corpis cū
sublūdo l' mag' colore seq̄. z si iuctaūt
doluert. Aliquē in splene si fuit collectio
eruptio uenit. liq̄rē reddt p̄ uentri
magrū ē occupatiōib; erupite. z ē delecta
tione uentris. z nauisā ē. qm̄ reddūt cū
īflatione uiscer. z qm̄ pl' intumuerit

*z
z d'ropie facit
z maxime si 70
z 100 intumuerit.*

pars splenis usq; ad sinistru[m] inguen. & p[er]
 corda ip[s]u[m] usq; ad uiglin[m] dolet. & ex uici-
 tate aliud lat[us] dolet. & ex in[ter]tine
 totu[m] corp[us] e[st] odore fetido. Incip[er]e aut[em] omnia
 difficultas pedu[m]. Syllulas sep[er] ualot. & ex in[ter]
 tabidi fiunt. V[er]o ydropici ex longa infirmitate.
 sic & tamarici. sic ex multo cito. V[er]o ex frigido
 multo potu. Q[ui] maxime mulierib; fit
 i autu[m]no. ex corrupta tabescit. ex frigore
 uentositate patiunt. c[on]militate. Aliq[ui]d
 frigit[ur] sanguis de narib; erit. sic v[er]o p[er] h[oc]
 i omib; etatib; max[ime] u[er]o infantib; & ex ipsa
 passione gsumunt[ur]. **De cura.**
Initio si etas l[ong]a uires p[er]miserit. Helvtho
 m[er]it[ur] & cucubitis utant. & infusione craceto.
 & oleo rosea & lana succida. & spongia in
 pusca e[st] cinere peluis. i[n]ponat spleni. la-
 p[er]id[em] cadente pusca alyxyl. & i[n]pannu[m]
 obuoluta uaporato. & cataplasma crocei
 farina. & capris radice. & amoniaco. &
 muabulano e[st] aceto. Abomi[ne] dulcore cibi.
 & pot[us] abstineat. q[ui] uentositate faciunt.
 In pusca t[em]p[or]e frigida ferio cadente exiceto.
 ea in uase erio potui dato ieiuno. Cuen[im]
 aut[em] pot[us] duratur radice tamaricis i[n]
 uno coete. & emplastru[m] ex sinapi & nit[ro]
 & uomitu ieiuni puocent exaplano.

cibus diueticis ⁊ malagmate ciccrino. ⁊ ad
po. ⁊ sinapismo utant. ¶ si uero p' h' omnia tumore
remanserit. sacellato splene ex sacellis feruor
ē cūbita scarificationib; u' niger sanguis ab eo
tollat. ¶ p' tēu diem icationis. ep'la diafoe
tica. ⁊ malagmata. apponeda sē. tū u' si eti
l' uires p' misint. p' ante sinistre partis uena
icandea; uena ē multa sanguis detractione.
¶ uozib; aut cautiū adert ⁊ sinist' i medio
ip' splenis ponētū; ⁊ portiones candee i ama
galici succi. ⁊ i. ē pulsea. Scille. lapidei agstris
cmediet. cyn. capur' radicis. an ⁊ i. similiter ē
pulsea. Ite amoniaci. libani. myrrā. aloē.
croq' ē succo caulū p'he i aceto infusa. ⁊ icata
inuenta. si splen durū ip' uito. ⁊ fascia u' tū
dū ibi sit. donec sponte cadat. Aliud ep'la
ma q' omē duritiā ⁊ extensioem splenis soluit.
¶ alumini rotūdi asiani; i. picis dure colate.
⁊ iii. cere ⁊ ii. olei g' munit; i. a q' sufficit.
ē fice sic. Alumē ē aceto t'is acro. ⁊ picē. ⁊ ceram.
i'ololento igne soluit simul. At ubi repuerit
i' mortario ubi alumē crūū; i'fundit. ⁊ ma
tū; dū malaxat donec dureseat. ⁊ i' uero
crocco i' ducto splen apponet. Aliq' uis. ab
partē intumescit ep'la ⁊ splenis. ē uenit
⁊ p' uozior dolore. atq; feruore cuiq; parti
extante duritia. ex i' seluolū fit. i. durū

minuū sic fatū: & si curati n̄ fuerit. i mittit
i malā habitū dūcē corpis. q̄ ḡi cœcra appellat.

Splen ū in *de splene ouerso in schrosin.*
schrosin ḡi n̄ solū extrinsec̄ uehētib; ualde acris medicaminib; delet auari. s; i m-
trinsec̄ potioib; talib; adhibitis. Suffert et talia
libent̄ splēn. & delatāt i talib; atq; uiuat.
p̄tine q̄. dab̄ eis i potione cappuris radicit ar-
ticulē i macero ⁊ addito melle modico similit̄.
& selopēdriā ⁊ tamaricis radicē ⁊ tencrimam
similitate ramoz ip̄i ⁊ alia q̄; talia. ⁊ emeas.
& cataplasinata. ⁊ epithima. ⁊ eplastrā. ⁊ ictioē
⁊ potiones. S; tu debet ḡidare uirtutes medica-
minū ⁊ causas. ⁊ originē. ū sepi iam dixi. Nā
splēn aliquos uidet̄ cē i schrosin ⁊ n̄; q̄ nō
sep̄ ex hūiōis uicio. s; i m̄dū uentositate. tu-
mescit. ⁊ tendit. ⁊ uidet̄ dur̄ ū lapis. Te mar-
fontab. oleo uiq; linsit̄ ⁊ absinthū fuit̄ coe-
tū ē modico uino ⁊ aceto. ⁊ aforis. amictiū
i. acru accipiat̄ medicam. q̄ x. sulphur
unū. ⁊ alūm. ⁊ alia talia. ⁊ attendendū est
ad uirtutē ⁊ ad q̄litatē sp̄ez. q̄ medicaminū
amiscēt. Et ad q̄ritatē omixtionis. ū scias
q̄ medicaminū. & q̄ntū dēt̄ur. ⁊ addat. l. ip̄i
quā. ⁊ q̄nta sit̄ causa. a q̄ ei oueniat. & si h̄
oī uirtū rōnē medicame ḡidēs recte. ⁊ sine
labore curare potis. Nā si in ill̄ medicam

nib; uolueris plus aluminis & alias stiptice
 spes adde. si adaus uulit facis & magis potit
 Ad si splene uanositate tūmē t' tensū uelis eu
 rare & resolue duritiā ei: sup̄ scripta adhibebis
 medicina. Itē q̄selulosū uerā hnt magis
 diaforeticū adhibebis medicam̄. & min' stipticū
 atq; p̄modicā hnt stiptice uirtutis sp̄m. de
 ill' ū medicaminib; t' sp̄b; q̄ singlari sua uir
 tute p̄ spleni p̄t. optimū ē flore salis plena
 uesica. si spleni duro & tumē si posita liget.
 murtice p̄de em̄ herbe splenon rāore ipulue
 redacta. & cū uino leni p̄duū. v. luna decreta
 i potu sup̄ta bilis. v. q̄; fena. *De uulnē nato i uentre*

Uulnera si nascūt in uentre. ita itelligit.
 dolor ē in uentre sentit. Qñ aut̄ icipit mādu
 care & bibe. nauant. & os putet ei: fetūit.
 & quā; agit sanguinolentū apparet. & putet
 ultra consuetudinem. *Cura.*

Quibus oua sorbilia & suē ordeī simplici
 scibo dent. & elact talia accipiāt. Nuclei figi
 & butirū uicē & polenta ordeī in se coq̄nt
 & dent ieiunus comedēdū. Lenticiam ē suco
 plataginis comedūt. & ipi farina ē melle dis
 pumato. ū elact ieiunū accipiāt. & iponis
 durū arorū ex oleo roseo & cypro. resina sira.
 castoreo. bitumine uicāno. Itē malagma dia
 stracos. i. dia sp̄maton. cibos leues & digesti

bilef. unū albū z leuc dabis. **De aliaca passioē.**

aliaca passio; assidua uentris solutio ē siti
finita. z fastidio ciboz. & defectione. **Cura**

Quib; ad uitioya h̄ adhibentū s̄ Cataplasma
diastimon. i. dactili. v. in uno infusi. z etomū
p̄gatū unū. z mala maciana duo. bulliāt
in se. z pane siccū. z mel q̄ suffic̄ coqs̄. z cata
plā p̄dūū s̄ ubilicū usq; ad p̄t̄ h̄nc p̄ones.
q̄ ita ū totū uentrē tegat. z ea die z p̄noēm

hunc calē. scil' aq̄ ebullitionē siliq; q̄q̄. z sem̄ Sibit iare l' xerim
nis plantaginis. & nucleoz. & acinoz. Ab q̄q̄ accipiat. yd ḡy t' x̄e
p̄luidū t̄dūū t̄c̄sc̄ol̄ diasp̄maton. l' crocod. l' calogochio infic̄ t̄
filoniū. l' adriamū. scdm̄ s̄nā disciplinā q̄ idm̄ peratobullum. om̄
midis leḡt. scē ad sup̄ t̄c̄sc̄ol̄ optimos. scdm̄ leues sic h̄ ad d̄z̄t̄.
api. z plantaginis i aq̄ calida lenticule sc̄i a velatū ad d̄z̄t̄.
licū ḡst̄metū infunde singlās z. & floes t̄r̄ eidm̄. scdm̄ ach̄a

buli quē cardūū lucidū uocant. z i. opū s̄ n. nasia. ach̄arū.
t̄t̄oz ē suco plantaginis collige. z t̄c̄sc̄ol̄
ēfic̄. amuscens p̄sili seminis q̄ pulicantē d̄m̄.

s̄ i. t̄c̄ umo. ā ē suco oryze tepido p̄uūdas. &
oryzū manducēt eiq; sucū bibūt. lacti ā
capm̄ ē lapidib; fluminis adt̄ciam cocti
calicē unū dabi. si tam̄ n̄ febr̄t. alioq̄ n̄ m̄
ne. q̄ lac febr̄tantib; yenenū z caseus q̄ uind̄.
similit̄ offic. z mala ḡnata uetusta māduēt.
l' mel piloz. soloz. z lenticule. z myrre. & cro
noz. z t̄r̄is s̄riaci t̄c̄sc̄ol̄. om̄ū in se sucū

bilunt & cetera. quibus presertim ut in diuina
scripta sunt adhibeant. **De ciliacis.**
Ciliacorum multe sunt passionem. Græci uero ciliacum uocant
dicit. fit quoque in uentre. dolor. tumor. collectio. uuln-
eratio. solutio. **De ciliacorum signis.**

Dolor uentris frequenter fit. est tumor. et malis
de frigidis articulis. et frigidis sudoribus. est defecatio
nisi sicut in soporibus. et pulsus cæcus. fit autem
ex corruptione ciborum acerrimorum. et ex frigiditate.

Si ex corruptione ciborum. et potus fuerit. **Cura.**
aqua pura non solum frigidam non tepidam sed medicamentis
temperata dari uideo. Quod si ex frigiditate fuerit. uap-
oratione uti debent. et fricatione. et ita aqua calidam
bibunt. et cataplasmatibus utantur. quoniam solum
quod cubita est sanitatio apponatur. et balnei utantur.

Ciliaci quoque portiones ad mansuetudinem sunt. et uero
quod ciliaci septem sunt. scilicet cum in uentre ciliaci sunt.

Tumor autem uentris fit. **De tumore uentris.**
est dolor. atque feruor. et accipitur ciliaci quatuor
de hinc corruptione. et duritia in tumore
inuenitur. perardior et uiscerum. Inter inspectiones
magis tactu in uentre. uero iocum et splenis cum
dolent in retunditate. et longitudine nullam
utinarum partium commotionem ferit. fit tumor
perardior in extrema partium quod est finis perardior
costarum et uulnere terminatur. est extensio colorum
et feruor dextere et sinistrae partium. scilicet inflatio.

uenteris apphendiunt q̄ q̄ p̄mascilum uocant.
 et q̄ p̄ntis erantia. q̄ facile tactu nro adhi-
 atestante feruore. somn̄ uidet̄ si palma p̄si
 sunt. lingue aspitare patiunt. & articuloꝝ
 infirmitate in. **Cura.**

Stimoz aduertia l' extensio uentis & p̄cori-
 oz inuū sūt fontis. & cataplasmatib; & cro-
 tanis l' epithimatis q̄ ad tumore stōi sepiunt.
 ad sup̄ sc̄toꝝ cura uentis & dialoem. & poliantho
 & malaginata diaspimaton & cibi leni adhi-
 beant. & uentē n̄ bilunt. **De collectione uentis.**

Collectionem uentis agnoscam̄ & ex simili aduere
 & aduertia. tumor nascit̄ circa uentē.
 ataplasmatū oportet u ad eruptionis manifestatē
 ueniat. & epithimatis; & adipib; & resina cōcti
 & epithimate diaspimaton. & polianthon tam
 p̄i cataplasmatū ē uapozatioib; **De ruptioe uentis.**

Si u uentis facta fuit eruptio it̄ sic ag-
 noscit̄. aut uomit̄ hūos p̄ os. & iterū p̄ntis
 n̄ descendit. **Cura.**

Pana descendit. **Cura.**
 n̄tio fiat sub p̄coris p̄st̄uisione saniez
 l' hūoz sordioꝝ. & ad uentis resūptans uat̄
 ad deductioem eruptionis. & p̄hiligimā curat̄

Vulnē i uentre nato. **De vulnē nato i uentre.**
 q̄u mētio iuxta chirurgie dextrinam.
 sit morsus circa discū p̄t̄ l' cibi sequitur
 nauis. & fetoz oris. & fel̄ ē uentis agestione

lanae agerit. sic ex uulnib; manare sola.
Cōuenit his accipe sorbitiones. *Cura.*
creta et melle dispumato. et melle oue
et exnuclat effectis. Elagnata q; ermelle
et burro. et pulenta ē melle. et ex lentacula
similit; affecta. et aforis utant; eortario ex oleo
cipno. a. i. uolaco affecta. et si hūor. digerit; a
q; vitaminis colore. Cibi utant;. pinc de si
mila. et uino dulci. a. i. carno. q; utico. sine
piculo ēnt;. naq; unqu; passione curdant;.

Extenio aut uentris *de extensioē uentris.*
qn fuit. fricam eos oportet. et curdant;
utant; ex oleo et calida aq;. et ex humate. et
lansuco. et dms uileon. et similib;. Cibo q; sor
bili quentositate n̄ faciat. naq; extensioē
moueat. et p̄t; cibū q̄m de ambul ent;.

Ciliaca. i. uentis nimia. *de ciliaci passione.*
solutio. fit frequit; paupertela ciboz. et
craplā. et frequit; solutione. et potuū plent
tione. et max; medicaminū frequit; p̄g
tione. et t̄git max; t̄p̄ frugdo. et i uentis
uentositas; et n̄tam excludit;. et n̄ digit;
sumūt; in hac passione max; exlicantes e
tate infantes. et q; ; natalit; solutio uentis
siliaci fuit; ibi moriūt;. Iuuenib; raro fit;
his max; t̄git; ethuo t̄p̄. raro aut; aliis
t̄p̄ib;. et uentis solutio; unid. frequit; erup

uone. hñs galem. soluiam. Urine s̄ ruber. spumose. u
 ridel. uigre. Est qñ p̄tridū / sanguolenti cū mucilla
 gine intestinox. Est qñ assellant die ac nocte. Est qñ
 semel un̄ die. Est qñ cum inflatione / t̄tione intesti
 nox. dolore uentis. assellant. sub glutum. uigilias pa
 tuunt. Sicutum exaudiat ill uent. fastidium. Indi
gthone patuunt / motu uentis cū dolore. Aliquens ml
to cibo delectantur. Pallent coloto. cū urui defeltione.
 Est qñ febricitant. in nouissimis febre ill' corpis p uento
 stare. Aliquens tumescit ill' corp / pedes. Disinteria
 patuunt. difficile continet solutione. Aliqu' ^{ill' uent} intestini p
 conatū / dolore frequis solutiois. Aliquens / spon
 te soluiunt / s̄tingunt. Aliquens in medio uentis fit
 dolor. Aliquens in parte uicina uentis in ipso loco
 sentiunt ḡuelme. **De cura.**

C uritur. aut ut reuma s̄tingantur. ne ad
 febris ueniant m̄tū soluedo. Os si cū tu
more / duricia fuit. sic sup̄ dixim. loca durissi
 ma / tumida / dolenia infundant. ex oleo roseo
 mixto uino austero. apposita lana succida sup
 liget fortissime. Si pl' u fuit reuma infundi
debent ex oleo leniscino. au anetino. au mur
 tino. / melino. ad unctio melle. / c̄uinoz. succo.
 / acacia / ofatio. / manne. / p̄ infusione cataplas
 mata sup̄tuta. i. s̄stetua imponat. qd si flux
 m̄tus n̄ e / dolor m̄tus n̄ sine reumate. reuma
 na adhibenda sunt cataplasmata. ex ferui

gco .7 semine luv .7 farina ordei .7 p. 9 stinguendo
reumate . dactili .7 citonia . in uino cocta tam
7 in ipso soluantur . Quib; puluie sup sepro si
sparso .7 uaporato leniter cataplasma impona
tur .7 epithima disentericor .7 portiones sim
plices .7 ex semine arnoglosse tro cu uua pas
sa .7 enucleata factis tascis .7 ad magnitudine
nucis .7 ad umbram siccatis . unu cu opus fu
erit cum calida accipiant . Inueterata u pas
sione . antu diacitoniten accipiant .7 tascos
andronicos . a crocodes . a acantes egyptiacis
accipiant .7 uomitu p' cerna ex rasano puocent
Ithus u dandus : strictius .7 bene digesti
bilis . coctus cum o rimo . timo . cum ougano .
7 serpillo .7 his similibus . Obscruent auerta
cione . abiacundia .7 a frigida .7 p' somnum ma
dice de ambulantes sedent . Indimissione
balneis utantur sicis n' defecuri in solium .
7 ofacu mel cu calida ubi coxerint citonia
7 unu cu citonys l' gnate . a sucu orze seu
lentiuile ex aceto accipiant .7 ouoz affoz me
dia in aceto munda . comedant . Lac q; cap
nu ubi extinca sunt lapides candentes bibu .
Roma stupra . gnata . mespila .7 ubi abos mir
ra . a citonia . a pruna coqntur . comedant . qd
si anus doluerit l' in tumuerit . citonia ac
cipiant lene . De charria .7 signis eius .

Diarrie aut simplicis fluxus uentris signa h' s't
 Qd si nullo dolore. s'ciora in humore solo
 redduntur. atq; relaxantur. Qd si plimis dieb;
 atq; assidue reiciant. 7 in testinoz uulnera ha
 bebuntur. ut disinteria fiant. Jōq; neglege
 da passio non est. *Cura.*

Oportet g' eos reciescē. 7 in motos manere.
 7 constringi medicaminib; 7 acibo absti
 nere. 7 apotu solubo. *Supone quide' debem'*
cis cataplasma sup'tica. sup' lūbos 7 umbili
cū. si n' cessauit fluxus. 7 his diebus cibum
sup'ticu unūq; simulit dabis. balneis nū
tantur. *De disinteria.*

Disinteria nascitur his qui pmo solu
 tionem uentris passi sunt 7 q' p' mltū
 temp' negligent' habita s't. q's durissime
 solutio uentris obtinuit. ū exusta intestina:
 uulnera faciūt. 7 sanguine mitterent. Na di
 sinterie s't due. Vna sit intestinis minorib;
 q' de sup' sunt. 7 alia ē in testinīs q' de maio
 ri uenit. q' inferi' positi ē. q' portiones pue
 nire n' possunt. h' am clisi magis curant.

S De signis superioris disinterie. *Scopus abde s'ndolus*
u'curat
 Vpioris loci disinterie signa h' s't. Si

Humbilicū 7 intestina patiunt. 7 sita 7 fastidii.
 7 p' anū guttas muuitas 7 sanguneas mūtūt.
 7 potuonib; aptis 7 cibus s'ctius curadi *Cura.*

fit aqua q̄ decoctionis citionis. annure. a
santuci. a ouze. a filiq̄ ḡe. a ypoq̄stide. seu
aqua lenticule. a fuci ei. a aqua roseam. a q̄
mali maciam. a acatiam. a gummi. a dragi
gantū. seu gesamia siue amilū. t̄ flores de car
do. un̄ coagolu fit. a ḡffos malignati cum ali
quo apozimate uementi accipiant. t̄ u
nū ipius malignati. bibe dab. ¶ seas aut
accipiant. q̄ stomachū n̄ ledant. i. fuci on
te. a sparagi. cauliculū. a lenticula tū pla
tagne. 7 modico aceto. decoctam. a porrum
leuit coctum. 7 cerasia. 7 damascena ^{scab} 7 cascus
uetus. assus. manducanda fit. 7 panis asser
sicus. 7 citiona assa. 7 pip. 7 siliqua ḡea. si
militer cum conio suo. Vinum q̄ siculum
7 lac ubi coctum ^{sc} seuū capnum bibant. 7 epi
thima eis tale facis. ex gummi in aq̄ infuso
soluto. uentre eoz. ab umbilico unges sur
sum. t̄ sup sparso puluie acatie. 7 ḡffu mali
guati. impones plagella. 7 fascies. Q̄ ne ad
uictoria siminime p̄fuerint. Vabis p̄mi
teiscos diaspmaton. si suffecerint. sin mmi.
dab̄ tiracas. a adrianum. a filonum. t̄
cetera. q̄ in diāmidis huic cause necessaria
inuenieris ¶ de uulnere inuisioni intestino.

Si de inferiori intestino. i. longatione q̄
ano unguitur disintia fuit. dolor

inhibetur

sup pectinem usq; ad renes. 7 egerit sanguinem cu flegmate mixtum. 7 Alein pulsant. Est qn sequibalas cum sanguine assellant. 7 pondib; urgentur. nec tn uentrem fatiunt. 7 in ipa egestione gussim fetor: 7 delectationem patiuntur cum pondē u diu assellant. 7 prius leuare se uolunt. Volor: in ambob; uertebis. 7 renes tenet. 7 sanguinem satis sordidum mittunt. 7 mucillagines cu sanguine unntio. 7 similit mucillagines sn sanguine assellant. Int dum flegmata sanguinis putido mixta cu colib; assidue magis pallescunt. 7 macies addit corpi;

S uuln' sordidum in scetone nungou scetno. testino maiori fuit. putet sang ipe q egerit. 7 diuersi colores in eo inueniuntur. 1. niger. sub albidus. spumofus. 7 cetera diuisa sn dolore assellant. Si uulnus mundū fuit. q phicunt sangs: pur' sn fctore. s; n cu tanto fetore. Volor in eodem intestino guroi: qn assellant. 7 p q. pausauerint al leuantur dolore. 7 putant se releuari plimu. Putido aut uulne 7 sordido factū san gnē spissum. 7 nigrū cum fetore in tollera bili. Int dum gelatu. ut carnes putidas egerit. 7 fames putidas. dolorq; sup pectine ingens est.

Corra

Omnibus disintericis cura talis: Oleum rosei
cum lana fucida tepidum super pectine im-
ponendum: et in ipis locis ubi sentiunt dolorem
cataplasmatibus ex fenu greco et tria polline in oxi-
melle cocta et peca oleum simplex accipiens cum
duabus ouorum utellis elixis misce per distilla. Item
lacte cocto cum succo prafane distillat. Item
fenu gri aqua et sidie et gallarum decoctionis per
distilla misce. Item lini sem coques in aqua et
cola. dein addito amilo et dragaganto. et gu-
mi decoctione sic distillat. Item ex succo mirt-
te et rose et dactulorum in lacte capno coctorum di-
stilla. Item distillat. lac capni coques.
gallas insentis cauliculos. a rose siriaci.
Item hoc cataplasma. appones super pectine et re-
nes. q. conficitur sic. In pulca coques dactulos
.v. et mala citonia et mala maciana et alum scil-
sum et balaustra et sem plantaginis. et sem pol-
ligony. his tuis et tuis amisce. mell calicem
.i. et coqs. Item aliud. tundes gallas. et corum ma-
lignati. et mirtam siccam. et rose siriaci et ofaci-
u. et rosam siccam et capulos de comun utre et dac-
tilos equis pondib; h una in uno siculo. a alio
stipico. aut quolibet austero cocta: impones super
pectinem et renes cum plagella. Qd si super sep-
ta minime senserunt aduertia. tescos fausti
nam pesantes .j. .iii. facis sic. Auri pigura

h. x. y. ii. carte gubuste .x. xxx. colliges cū succo ^{pl. y. y. m. c. q. l. b.} _{coluitalensico}

caise. xibi gubuste sunt filiq. gce disterizab.
andans tbus bucellis in uno siculo. a quoli
b. uno ucti. Et cū sup scpto succo disteriza.

ex uno hor. troscor. .i. sidis. gummi. suci. y.
poqstades. ious sirraci. an. .i. ucy. indici. y. mi.
amuli .y. iiii. acacie. .i. colliges cum aqua de

coctionis mure. a carub; oib; exceptis agstib;
7 arecente. 7 uiscellis coctis. 7 ab olerib; .i. bleta.
malua. cotone .i. atplice. 7 apomis. 7 a balne

is. abstineb eos. hi 7 mirabilit uaporandi ft.
ex aqua 7 olo ubi tenu caulicli stiptici deuo
ti ft. scdm disciplina que in dinamidus .i.

qm ex inspectis dinamidus. q min' p u
bositate sepsim cuncta utilit adhibenda
muenes. cibos aut stipticos dab. qui dan

tur disintericis munitoz. in testinor.
Disintia dicta .i. a passione scledintieria;

Disintia dicta .i. a passione scledintieria;
in testinor. quia gce disintia uuln' in
testinor. dr. h passio nasetur ex alto. 7 epa

te. 7 ex primis 7 ex crassis intestinis. 7 ex gra
uozib; . 7 ex langaone. Ex alto intelligim'

disintia. .i. ex stoin. 7 uentre. p intestinor
egessione. que .n. egerunt su ullo uulnere.
neq; sordid liquor. neq; impedimtu egestionis
uentris fit. Disintia epatis fit ex frigi

do potu. que ex in esura ipius intelligit

excoꝝ qualitate mucallenta. Vnuchis hucib;
cū iafuris intestinoꝝ purulentis. 7 sanguinolē
tis. Ist aliqñ sanguis coagulatus quem gra
trombos uocant. Aliqñiens sanguis pur
emanat. Ist eorum debilitas 7 crisis stom. uo
mitus. frus. ardor. uigilie. Aliqñ febs. me
mor. gūttudo. iactatio corpis huc 7 illuc. A
qñ 7 sonus turbidus. que gra burburifini
uocant. digestio. 7 ingens uentositas. mingen
di difficultas. lingue asptas. 7 emereius co
lor. pondioꝝ extensio. articuloꝝ frigidor. fre
qns corruptio ciboꝝ. assidua iaciendi uolun
tas. Deme amma subductio. 7 motus intestino
ru. 7 omni uicinaru partu. Q si ex alio uul
nerationes intestinoꝝ uenerint. p̄miu sticoꝝ
reddunt. 7 sic uarios liques sus̄ceptos. Q̄ n̄ i
ex locis p̄mis intestinoꝝ. Vlongatione ip̄o uul
nerationes fiunt. p̄miu uariu liques exiunt.
Postea ū egestiones sticoꝝ. Ex crassi intestini
uulneratione ita cognoscim̄ disturtia. ex do
lore sup̄ umbilicu cum sticoꝝ qualitate mu
cillenta. 7 crassa cū flegmate 7 iafura intesti
noꝝ. Aliqñ ū naturale istd p̄ngue. q̄ sol
ce in testinis cum sticoꝝ reddt. Post hec
uarias sanguinolentas 7 carnosas duct
egestiones. q̄s gra polisarcas dicunt. 7 egerit
queda membranula intestinoꝝ q̄ gra em

60
domoni dicunt. Maiores u. intestina soluiunt.
quia fit intestina uia triplicib; & tertia infra
mult. q; maxime egerunt ex crassiorib; intes-
tinis q; fit circa fere uentre duarum palmar.
huc uulniationes fetidiores redduntur
omnium intestinoꝝ uulniationib; cū liquore sup
dicto. & pondus sup umbilicū sentiunt. & crassa
& carnosā reddunt. Aliquā ut frustrū mistico
re in se spactū picunt. & gētiliorib; intesti-
nis uulnatio si fuit q; leptocentia gra uocant.
h; fit tenuia intestina. q; fit cubitū. Si u. lon-
ga sic agnoscam. dolor sub umbilico cca pec-
tine sequi. fletū tenuitate spumosa flegma-
tica attestante. exim fluxū sentiunt descende-
cū parua urina. & obtorcione uesice. cū dolo-
re & pondē. ex longaone intestino. uulnatio-
ne intelligimus. quia ad redendas egestiones
fletū. Pondus & dolor sentit in officio ani t
minus languonis in collo. gutte sanguis secpn
ur. & mucilenta parua ex agno egerunt cū
quadā uoluntate. pondē. & dolore. De hinc
spine & diuinum tensione. & in pectine quada
fit sensus: quasi aliquid urgeat. Que aut
reddō: parua sunt & mucilenta. & flegmosa
cū quadam pinguedine p̄mum. Postea
quasi sanguinolentū stus ipsum & coagu-
latū in modum frustrū aliau lentū q; gei

tensino dicunt. Illos aut portionē disintie eē
dicimus. In hac passione qui tardauerit mori
untur. Oportet aut diffas nos uulnerū da
re. Si fuit uulnus in impetu .i. in timore .7
feruore .q. gēi flagmoy siue sit siccum .siue flu
xum .seu comyctum .i. instructum .7 fluxu . que
gēi epiplocen .seuxeron .t. canitoy dicitur. Siue
preedens .7 de pascens uerna loca . q. ethiomenos
cleos gēe dī. ā mundū t. in mundum . q. gēe di
cuntur unomenoy aut mictōn . siue sanabile
ai insanabile . q. gēi teurapeuto . t. ateurapeu
ton dī. In impetu eē uulnus . intelligit sic .
Si cū dolore uenit feruidus .7 biliosus huer
spumofus .7 quai flagmatic colore . t. sanguolen
tus . fluxū uulnus sic intelligit . fluorem uen
tris incessant reddunt sicū sū ullo uulnis li
quore . Comyctū . ut subito soluantur t. stri
gantur cum pondē an . Vulnerū unuerfor
comyctionem intelligim ex sensu doloris cum
stecore uario . feculentto .7 nigro .7 carnofo . cum
mbranula .7 cum fetore quodam grandi . Qun
dum uulnus intelligit . quia egestio limpida
e .7 sine ullo dolore .7 ai facili transitu . Vul
nus in mundū h .7 sordidū feculentto reddat
.7 nigra .7 blactofa . q. nullam releuacione offe
runt . Sanabilia uulna sunt munda . eger
to in malo odore stecora sine sanguine . cū

appetito. 7 bona egestio sine pondere 7 in ullo dolore. Insanabilia aut intelliguntur callosa. ex eo q. sepe nich cum florib; reddant. aliquies simul fundunt. Aliquies cessant. his q. h. g. nus uulnis hnt p aliqs dies quai iam cicatrix in uulne ducta sit. 7 his rursus sanguolenta reddunt 7 purulenta. i. saniosa. Et od naq; in u certiora uulnia q cicatre quandam deduce uidentur. rurs p aliqs dies solunt. Incurabilia sunt. similit 7 uicior; uiscerum uulnera facta. incurabilia appbam. V isuricoz; genera. iiii. s. Sunt astom. 7 epate. 7 uentre. 7 in testibus.

Cur:

A B umbilico 7 sursum 7 stom si dolores sunt. p potiones curentur. Potiones q accipiunt 7 compositiones rarisoz; diuisoz; que de diuitericis septe ft. i. anodinos. rarisos. 7 diacocodes. a diacoralliu. a dia ofantium. si febre cala snt febr. ex uno murtino. 7 epithima. ex citonius 7 palmul. 7 ypoqstida. acatia. 7 galla. 7 stringno. arizon. cu arnoglossa. confectu. 7 cotario. 7 rosaceo. 7 ofacu mel. cum uno austero. tepatum. 7 ipm lique bibant. ubi coxeris murtam uiride. Turiones pampm. Ros dactiloz;. a citonioz; maturioz;. carnes 7 lac capnu ubi coxeris lapides albos fluuiales. a aque false. a marne. in modu nucii xi. fer

Ma q sub ti bilico sunt. p i uehoes 7 eni carissima est reur.

uentes & calidum condie bibe dab p tdmu si feb
 n fuit ualida. Nam ualde febrites. ofacu mel.
 & unu de citonius. & unu stipticu q. eos gnt
 gant. accipiant. Ciboz u pultras ex ordeo a
 lentacule succu coctu ex pulugio. & cumino.
 & rosariaco. Oleru q; caules. & lactucas. & in
 tibas agstres. & conandru p se cocta in aqua.
 celesti & aceto. & oleo cum uino g dita. O uoz
 aut in aceto elixatorz a ossoz in carbonib;
 media eoz ieiuni comedant. semu gci d'na
 tina in pulca bibant. Itē ex acatia & in an
 ti cu aqua celesti tritas cataputias in mo
 du fabe ad umbras succatas. tres in ouo for
 bili p cenam ad mansione a cu aqua cele
 ti. una & dimidia tram bibant. S in febr.
 ex uino. Et ros siriacum in fusu in uino
 austero. a fugo arnoglosse. a fuce ouze. & ar
 noglosse. sem tuum ex cala. Itē pumicis usti
 specularis tosti corioz gnate sicce ^{ex uino} tram
 ebratoz ex equo colk. i. ex cala si n ex uino.
 Qd si n curant ad lienteriam ueniunt. ibi
 moriunt. Qd si in gclioz intestino t langu
 one uulneratio fuerit. curent ex curis suis.
 t ex diuisis triscis sic confectis. Sandarace. cē.
 calcis. carte combuste. & cetoz t triscos fausti
 in ano mictio. cu elixatura murti uiridis.
 & pmiu iniectiones accipiant leues. i. lac ca

si febriente.

ipm tepidum aut elyaturam cantab. aut
 pulsane succu. au litui tui cu uino. au rosaz
 elyaturam cu acatia ita iecto. 7 ouoz albu
 men p longaomis uulne encatistmo adhiben
 dum est ex mirra uindz. absintio. lauro. corio
 granatoz. senticis curione. galla. strigno.
 curione pampnu. 7 alus aduitoris que te
 nasmon congruit. 7 amulu cu lacte bibat.

Si flux' molierit 7 dolor
 creuit. cataplasimam. Qz si dolor minu
 rit 7 flux' creuit: mag' iectomb' modari
 debent. parte cataplasib. laxatoris. Si au
 uulu' gmiratu qz fuit absqz disticta i dmi
 fione febu scarifacio fiat. utant palmulis
 7 cataplasimabus. non multu bibant. Quod
 si p cullsem sanguis aliqd exspuerit. danoz
 succ' plantaginis ex pulca. maxime succ' vlyaz co
 stituz potest dari. au decoctio maloz cito
 moz au palmulaz thebaicaz. Qz si auterri
 n pot' pulca frigida detur. Si au fluxus ces
 suit 7 purulentu excreauit. matu bonu est
 so accipiant assioe nullam q purget usqz
 ad dyatros. u. 7 alicam ex mell 7 silihme. 7
 amilo. 7 pane emulsa. aut fenugreco i mu
 la cocto utant. ita ut i pma aq coqnt ad
 tiam. sic qz i secunda. similr. 7 ticia. Set t
 cia aq mel habeat. 7 dab' bibe. Qz sepe omis

medici hoc iusu hnt Post .vii. dies nulla data
hui' electuarii dato mane cocti. i. si cu' syr' i
ei' est. vris aluce. y sopi. eq'ua pond' a tinsa cum
melle myza. hoc nos utim' semp. i. de effectu
graculani. Obnabit q' nullius purgat. col
lectionem maturat. spiritum maturat deditit.
i. omne tussim compescit In remissione uero
si alius dolor pulsant episthima erit impone
dum dyaspiraton. i. locum dolentem scanti
ri optet. i. post dimissionem elect' istud erit ad
bibend' mane pensu' cocti. i. lmi seminis mte
g. nuclei. assati. medii ouoz. alioz. ant'. i. a
migdale amare ex eq' tra. mell' dispirimati
q' sufficit. a antid' dyaton pipeon. i. cerof
ex altea i oleo cipno apponat. Jam i remissioe
cibos accipiat uarios. agnina i edina e par
uo sale i oleo. Balneo tardius utant' *Shenkerica*
i enticiu' apphndim' ex cibo mor' accepto
q' egerit cum multa humectatione. i. spu
mota. ul' alba i urine simili. a paulatim coagla
tum cu' dolore i rugitu intestinoz. aliqui e
ponde i sine dolore. i rugitu. Vn' licia dic
ta e ab intestinoz lenitate. eo q' facili' libe
do cibis pnsent. Lienon em' lenitiam intesti
noz ga uocauerit. Aliq' tunc q'lemiq' cibum
accipiant i cocti p' anu' egerit. sicut semina
pomoz que difficile digerunt. fit aliquies ex

distinctia uentria. ut post distinctie uulua ad
 cicatres uentria: leua sunt int' intestina.
 Sicut eni insupficie uulua. sic int' intesti
 nis. i. abos ciudos. ut oua. i. pului panis cry
 dam pherit. qm' continue non possunt. fit
 r' hentia post longam distinctia sic. Transiens
 humore frequis lamugo fit i sto l' intestinis. sicut
 sup lapidem aq' discursus: lamugnem facit.
 simul hentia fit. Cura.

CURA. P' diligentia passionis p' p'mu' lene ca
 turtici ex polipodio adhibendo q' ipam la
 mugnem abluat. l' erugat. cibo fortes ex olib.
 caules. radices. equis. Alliu' i. saltamta. swapi.
 i. p' sine succo coctis colomidas sorbendu'
 dab. de ambulatio 7 exercitatio. 7 fricatio uen
 tris fiat. Adhibendum e' ceptu' ex sto epno
 an uruo hns rutam 7 cinnu' 7 his similia.
 Unguentis acopis totum corpus ungitur.
 malagma diasymatoru' a' poliarchion. a dia
 sypion. 7 oms potiones distinctioy' his conueni
 unt.

Sclerema mon.

Te nasmon e' passio intestini recti. q' longao
 nem l' extale dicimus. i. desideriu' uentis
 cum magno pondere 7 frequata assellatione.
 p' magno pondere deficiunt. 7 mucicenta a san
 guoleita itora reddunt cum magno labore
 pondis intestini cata modici. Aliques ex mul

natione longioris cū dolore uoluntate de
lectatione affellationis cū flegmatib; ratura.
7 spumosis egestionibus. Contigit aut max
ex frigore nimio 7 ex in digestionē. 7 frigi
dis potionib;. 7 si fit dolor 7 extensio dunt
Lumbor;. pondus am. **De cura**

Curatur aut hi ex uaporatione cucant
matum. 7 fenu geti elixatua 7 altee. 7
rosarum. ut sup eoz elixaturam sedeant.
7 p ipius intestini uulneratione. 7 ruptura;
bituo su sale. 7 adipe anserino. 7 roseaceo.
cum modica cera alba soluta in pruna le
uius ungantur. 7 p pondē intestini pr
ex bracia suffumigato sedente. ut fum ipē
7 calor ab intestino recipiatur. 7 quotiens
delectatus fuit. ad fellā sede h in reiecto ap
ponatur. 1. oleum rosei a murinum.
a fons ungantur. ex oleo laurino. pectines
umbilicum. 7 lia renes 7 loca uncta eo opia
tur ex lana molli lota carp. mata. 7 fascia.
leuisco ungitur ex unguento terra farina
eoz. a lipparia. 7 mucto. a fimo columbino
cum roseaceo. 7 modica cera alba. **7 unti**
unges leuisco. 1. licium 7 intestini longao
ne mices. 7 cataplasmate utendū ē calido.
circa pectines. 7 uaporatione. 7 si sine febb;
funt balneo utantur. 7 mox in gressi. am

de flegmatibus
in m. d. m. 7 can.

ex olo pget.

à lauro

anni ex oleo ymaget. sic i puminto calido.
 ex calida i fuso sedent ut dunt sudet. huc
 folio dau fouent. i p' l'atruu ungar oleo
 calido. a ex oleo anetino. a rutaceo. a ex aco
 pu thmarricis. sup' septis. logaon ungar. i de
 sup calida lana coopiat. Cibus sit digestibilis
 Nens. i pot' cali. Q si pod' sint sine liqre
 aliq: erantissima fiat ex carnes coctis i p'nter.
 aqua fangucu infundit. i de ipa calida ca
 lesfacientes se. desup sedent ut calor ipi de
 coenoms p' anni utret. i desup sicellu ex citab
 iume cocto accipiat. i disti utant ex decoctioe
 rosary. mirre. i corni g'ratoy adiedo b'uno a
 oleo rosco. Et potum accipiant. ch'ratuza mirre
 mirch' si febr' i aqua sin iume coqit. i ienno
 potu dato. i colhrui unat i annu ex mirra libi
 no. acina. galli. cu succo orze factu a lubcoz g'ne

Lubcoz qui sunt ei. longi i lati loq' i v'ru
 di lati i breues Lati breues nascunt aliquel
 i modo iuans euant'ne. q' q' ai. aicardel uocant
 q' signa subicunt. i q'm i plurima partes corpi
 nascunt. co'gnationes co' sigillati erponam. Ro
 mudi ipe lumbel sunt. longoz. iiii. cubitoz
 lograudo co'z rep'nt potest. Latis lubcis u'ratof
 agnoscam: ex egestis p' uentis o'ntui. corpelin mo
 uentib' s'ant' succubuz' similib'. a paulo maiorib'
 c' appetitu uehementi. quillone corpi a u'ru de
 bilitate nut'nto cessante. q' q' ai. a'phi uocit.
 atestante mordicatione partu q' ubi h'co subiac.

magis ante cibum. **L**ocundo lumbicos adesse
si ex mordicatione cum dolore nimio pungenti
ae tormito uentis et intestinoz. et nauseant. et ueluti
currentia alia sup stomachi summitate senti
unt. **A**ntestante aliquiens uentis fluitore cum fastidio.
et debilitate uirium cum pallore. et marie. et rasiscula
sicca. parua. cum defectione que gela hypochondriis uo
cant et sio conturbato. que sepiissime plii. i gemiscunt. et
dentibus stridet. a pmi iacent. **E**t consuetudine do
munt. et repente clamant. et nates assidue sibi secul
puit. et p os acres. et gues odores emittunt. et repenti
no casu densi congescet. cum uario motu conducti
torquent cum paruo pulsu. crebro. iequi. defraenti.

Ascaridib. ueratos dephindim ex pruritu logaoni
et p uentre solutio morboz decurrit. et donec equat
guedinem dumu sentiunt et pallore corporis. et maesi
antestante. **O**portet scire medicos et intellige dmi
sitates signoz libeoz. et aliquies isamunt. et er
ntem sunt. que gunt a libeis uerant. **A**liquies freneti
coz signa fatiunt. frenenci una hora si hnt sani.
Nam isti uno momto pseuam. **E**t qui luargi
patiunt et obtumescunt. **A**liquies talia signa patiunt
u epileptici. set spumam si emittunt. **P**atiunt aliq
catalepticoz signa et apopleticoz. **E**t qui susocant
ex lumbis quasi ex marie. et in isti que la intestinoz
ul uentis sentiunt. **P**atiunt ciliacoz signa. **Q**ui ex lu
bas torquent pmi iacent. et gemiscunt. et uariam erda
matione hnt. **A**liquies itoi dolore sentiunt. et si in
flanone cum intestinoz tormito. **E**t qui oulmitioz

signa patiunt. **D**icit autem qd topium hinc et pyloricum
 dum frident et exclamant tamq[ue] ex ueritate lu
 beoz. **H**ic confidat oportet ex signis si **Q**ui dicit
 enim uisum ab eis qd ex lumbis alienant. **E**x pe
 tate eoz signoz qd spali passioni tribuit. **N**am isani
 qrela caput pmo occurit qd passione lumbica emittit
 at. sequitur cetis que cum confirmet. **E**x lumbis au
 uentis debilitationes intestinoz ac uentis occurrit.
 sequitur signis qd ab insani aliena s[un]t. **P**ulsu debilitate
 ti ac pna iactatione. **Q**uom freneticu ab
 to qd ex lumbis uentis dicitur. **E**x caput ante
 dicit qrela et consequita. **I**ugis p[er]seuerantia iebum.
 quib[us] ex accessione nris alienatione aspicit. **I**de
 mitione reuelat. **S**ugit p[er]uig. p[er]seuerat. **E**t
 tragicos ab eis qd lumbos hinc diuidit qd obtundit.
 et febr acute. **P**ulsus maior. rar. ianis. et summi u
 ent. uultu attestans pallore. colore plumbeo. **E**x
 lumbis autem apprehensos si necesse febr sequit. **P**uls
 i crebri atq[ue] paru. **I**ordimar occurrit rubro attesta
 te colore. atq[ue] p[er] uicendi positione. **E**p[ileptic]e
 ab his qd ex lumbis obtunditur dicitur qd dicit
 modo uoq[ue] spuma gertit. **E**x lumbis uo comp
 l[us] n[on] agit spuma circa partes signa. **C**atalepti
 a lumbico diuidit qd e febre e. pulsu attestare mag
 no. ac ueluti p[er]ueniente. **L**umbicos uo sine febre simili
 obtundit. **P**uls[us] i paru. atq[ue] creb[er] assidens e. **A**
 popleratu a lumbico dicitur ex anecdum qrela caput.
 lumbicos au] opp[ro]ssio intestinoz ul uentis consecr
Preio **E**ctione maicis a lumbicoz opp[ro]ssione di

ste
 natio
 augent
 dimissione
 mingant. Ex lu
 eb
 autem
 p[er]pressos de
 bilitationes loqui
 tur: necesse febr se
 au si fuit n[on] e[st] eoz acco
 m
 m

iudm' et accedunt querala intestinoꝝ & uent' a
 matris. debent ex consequentib. signis. Nam mat'
 eis rapti ad supiora effecto obmutescunt. ex ipsa par
 te uerant. lubrici uero sine matris querala: supiora
 patiunt'. **¶** Quidam dixerunt eos qui natali aut p' p'p'nu
 cibum p' sopnu' strident atq; repente moriunt' ex ca
 m' ab his q' lubricoꝝ uexatione patiunt'. Nam q'
 guatione cibi h' patiunt'. de rectione cibi reuertunt'.
¶ At si lumbos fuit uexatio: delecto cibo magis gra
 e. Cui aut h' patiunt' ubi neq; tormen' uent' ad in
 testinoꝝ sentit. neq; decolorant'. Sunt aut lubrici
 p'stissime i'fantib. i' qb' crescit etas semp' occupari solit'
 usq; ad iuuentutē. i' carcut'. Apparent mori i' locis
 i' qb' nascunt'. i' pr'unt' sit narib. cu' fricatione ab
 dua. p' subita mordicatione exclamāt' cu' corruptela
 sine cibo. i' cu' fastidio. Aliqb' i' stō scandūt. i' p' co
 p' os picunt. i' p' naref. q' maxime sepi nascunt'. i' ex
 idigestione ciboꝝ i' corruptela. i' ex malis ciboꝝ.
 ex malis humorib'. Infantib' aut sepiissime natiunt'
 ex dilet' cibo i' pane calido i' p' fermentato. i' p' coe

¶ Captent' ex lymnoz fari' **¶** **C. R. A.**
 na. cyreno e' sp' d'ate amyra absintio i' gr. i' m' m' m'
 tano. i' cardamo simul coctis. Comedat lymnoz a
 maros e' melle i' ce' modico. i' l'andonico. i' amigdale
 amaral. i' caricaf. i' elixataram melanelli i' mulla
 cocti potui dato. Fortiores aut naturati cu' melle
 comedant. i' rasam similit' radices. i' succo ex' b' l'et'
 i' d' amoron a ipsa mora comedat. i' i' sinape i' r' i'
 modiciu' e' oleo mirtu. i' p'rasine succos b' i' hant' i'

coris radices polypodi rursus. ad coram eum com
 busti in cocti pleni in multa potatu lumbico inire et
 duor. Similiter ex medulla cum tota spina docti
 ungar. r. rubilici r. plante cu modico co conuenit ad
 hibi r. absinthiu uride ita iumbilio positi ydet.
 r. eluarutam absinthii pontici ut centauree hibat.
 r. folia psicoz rursus i umbilico r. uente potant.
 r. nucleos psicoz ieiuni comedant. a tios cu careno
 bident. Similiter r. amygdalas amaras. r. fricationes.
 r. cibi digestibiles conueniunt i dinnitione. Cont la
 tos lumbicos aq. salisam bibat. r. oia acrimonia co
 medat. marime alleu. r. sic uomitu accipiat. ~~Et~~
 semonea. lachdes. cocognidion. mirri. pyp. eqna p
 da. ~~et~~ r. his similia ex multa bibat. Cont eo
 q. assimilant uinculis. aq. salia ut eluarutam cen
 taure cum modico melle. Quod si p. os reuertit. r. cu
 ho uentis fuit. Salern oportet i ore tenere. r. conq. sicut
 liquoris glutur. Sic r. amori discutit. **vn nascit luber**
Subi ex corrupti stoi humore r. i competetib se
pe abis presuptis nascit. Adutend r. lumbicor
u. ee differentias. Et rotundi r. rubri. r. mir
roru. Et latiores r. longiores r. albidiores. r. molesti
Et minuti r. tenues ut uincti. r. alii oib. solitior
in oib. etatib. nascunt. in infantib. plus. CORA.
absinthii. cu dare conuenit. ut centauree ut abro
cam r. sandonici. r. enpofilion. Decoctione lupinaz
terne. cu absintiu pontici. cu melinitu. tra i mel
licato compata iponit. cui decoctio ficu adhibe
da erit. Dabo nuxaz decoctione r. ipsaz nuxaz r. pi

r. p. catas r. t
 r. ab accipiat.

su

si multa sunt et per durescere auro. **I**unioribus autem
naturam melle coctum dabo. rasanu expectat. acce
- rasanu et dare e de amoru. et heede in ore communit
- rasanu cum oleo tuu bn dat. et toroleon rasanu
uet oleu tempant. rasanu pisanu i quo pohpodu co
q debet. in ore uiridi oculo panta lumbos mire
excludit. Sic cruce et caulu et rous furaci maloz g
natez inatez decocto. **C**ataplā q; ex lupinis. ab
cio. pane combusto. et abrotano et melantio iponit.
S et puluis lupinorū cum aq. calida dat satis uult.
et imponit subiciat e felle taurino. cu melantio
et abrotano e lacte mulieris tuu et e pigz. fiant. au
dactulis tuu e melle dispunato miris. et cerotaru i q
cummi rabsintu puluis comiscend et iponit. **C**ra
tia et p m uniu adhibeant. **S**ibandi sunt ex digne
tibilib; abis. et p intualia chiti rabis acorib; adhib
at satis uiuabunt. **I**n uo laiores infestant. ho
mura pigz accepta stari excludit. et alliu si frequen
comeat. **S**ome cogendi sunt et cinuo escam ad
moue. ad pigand quoq; p catarraco uriacam dabit
Cusforbu. pip. mir. co cognidui admiscens. **E**gone
ro magistru apmro. nro longo pario iam tempo
h catarraco semp ura. **S**camonee et m. colo
qntaduz puluis et. i. euforbu et. m. mir et. m. que
oua cumli et cribellata e mellicio et uno dulci semp
deor. **D**alubus au conigretu alliu l ceta acmonea
edat. et oleu bibant calid. et rous furaci succu e aq ca
lida. et fiseleos e melle et an felle taurino et ceda pu
gendus est.

Colicos agnoscis ex dolore partis dextere **Signi**

at sinistrae sup pectinem. Venarum eo **colicorum**
 stricte hnt. Ventositatem puulit. sanguinem mir-
 am cum stercore egerunt. Dolor ab umbilico accedit
 usq; ad iugum sinistru. puenit usq; ad anu yha. usq;
 tenet itentis dolorib; cingunt. i i ipo crosso intestino
 i colo dolor + ut apparat quasi int scissum sit.
 Dor est aliquentis includit. mictum reparat. ut
 dum nec uentū p anū nec scibalis egunt. s; delec-
 tat col secretus uentū. uentū desidio urgent. i tam
 n faciunt uentre. Inidū i frig' putuit. Aliquentis i
 uentorem i saluēdu. Ponat intestina. ructare
 uolūt in polit. confionem uentū i itam intolabile
 putuit. ^{erit.} Si si medic h signa uelacit. i credat eo
 nefrenicos ee similitudine eae hntis distal. Nam ne
 frenic a sanguē migrit a urina ipa ÷ ueluti sag-
 nea e colic' taha n faciat. Aliqd dolore sinistrae pte
 congente splenetie putat. set splenetie scissum hē
 i latere sinistro. Colic' uero i ano l' longatione. h ÷
 intestino maiori itolabile dolorem patit qd a sple-
 netico alienū ē **CURA**

Cataplanti se sup pectinem usq; ad ubilicū. ut
 nel os usq; ad anum l' i oib; locis ubiq; dolor
 pullant ex sulfure uiro. cinimo ethiopico au
 alexandno. castoreo. statilagi. nitro. mell q; suffic.
 oib; eq; pondib; itis. rrepelactis. i cataplasmate
 calido imposito. fascia. q; i cucbitandi sunt ita ut
 oleū q; sub cucbita mittit laurini. aut nardini
 sit. ex q; p' cucbita loca fricabis. ad id qd sup fo

intra .i. encatissima tale facias. **Lauri** & capilli coq̃ i
aqua & oleo. & dum tenuerit nutritis i feruenti cupio
habundant. **Amirto** micomo. & du feberit patere.
sic deponant i acq̃ ut coquant usq̃ ad umbilicu. ut
manib. pectine ei & tenet fontet. i mor iuoluar. q̃
mistruchib. non a fullone emordant coquant. i lecto
calido. & uacat u tangendi frigore. q̃ frig. cotinu. &
illu. **Quos** distizabis ex oleo decoctionis inalue a
gressis c̃ fenugri & castorei an. .ii. **Vem.** alii dū
tere simplex ex oleo laurino u decocta fuit. mal
ua agitis. & cinnu alexandru. & capu capu. uce.
his no pficiantib. imm. ex oleo u daveia. s̃ uita agiti.
& castoreu. & puerri. & euforbii. dū h̃ i se bullatit.
distizabis. **Unges** q̃ loca dolentia usq̃ ad anni ex
sulfure uiuo. petro. nit. & euforbio. int. eq̃ p̃o. c̃ oleo
ficiono addito modico c̃ p̃uice ne nimiu duri
sit & uq̃. facit. & h̃ i omib. dolorib. & h̃ dab. coctio
teunis calice unū c̃ calida. **g. s.** p̃p̃is albi. sp̃ce u
dice. pet. pet. macedonia. an. .i. nit. gum. an.
& i. euforb. .z. m̃ll. dispumata. & unū q̃. **Cul.**
diropaces imponendi ad oia loca dolentia ut i sole seu
i calissimo loco. a ad igne. **U** p̃ nimietate cause in
uine pficiend. magna adhibeant. **Namq̃** si uine
nis. & i font. flomet. de matre uena b̃nchu. dieb. .s.
flom. explet. dab. ei p̃ta amad. a tinaea. a adanu
a filomū. a troascol. dyasymaton. & aq̃. decoctionis
radici apu. & femiculi bibenda dab. & cetera his similia.
& loca dolentia unguis thimantici unge. maxime
anū. **Quippe** eis uaporatio ydi metio. & colū. a. effu

irethnu colligat i se. **terud** fla. et h. uigata uge al
 fidue ad ignem. sic au sic. **In oleo** coq. unam agitem
 simoni. et strigmi. et radice cucumis agili. et peti ma
 edonici Valerandi. et radice unci. et papauis unchil.
 et cherochis i oleo. et plect. nuntis modici. de punice i ma
 gl ugn q. cerutu uideat. et pmi uoluit molib. lant
 riani subicienda collina faciat longitudo inem. in
 digitoz sic. **Que rayunt** s. **Opi** i lacte humano
 iusti et de gado an. et. iii. essi nig. vattu. cumini uiteri.
 gum. an. et. i. **Conficis** sic. ceruda re. solueda i lac
 te humano sine foco solue. et simul oia misce. et i diu
 malaxa don paffilecant. et inde colla forma i sub
 ce. **Per** mchi facienda. et. n. semp. et p. unmetate cae
 adhibend. et. q. forte adiutoriu. et. q. soluit mentis et
 solualas deponit. dolore amputat. et sopnu facit. lo
 gaone calefacit. et oia q. i ea sunt pigoz rat. balneis
 utunt. **Calis.** et si calis n sunt calem adice. ut nunt a
 lerandnu. **Similr** pdest aq. asphaltina. i sulphrea. Cibi
 coz. sint suari calori. **misella** **Conditu** colicis ex pni ps
 canu theodori. **et** peti maced. puleg. curay. un
 p. h. ueruz. et ortice semis. mure. calicheit. strum. **spice**
 nardi. marrabu. rois martin. enale. cimini. an. et. i.
 et. sanctua. betouice. colli. an. et. i. p. p. m. et. un.
 p. h. ueruz. puluicem i dolio uitreo repones. et op. fuit edutu
 sic facies. **Gellus** distillat. siala. i. unu. optimi. et. et. i.
 et puluis supdicti. coel. ii. amiscet. et sic i balneo dab
 unu. calice unum. **Signis colicoz**

Colicos apphndim ex dolore sub umbilico uigante
 et dextray oho ad sinistru tendente. et sic splenis. sic

uicioris nē dūmū. nē uentis partib' p̄seuar dolor fortissim'
et multa tempa **P**assio au' h' uocat' colica dicitur. Con
tigit h' passio ex corruptela humor' ut dicitur. et ex multas
alios causis. et frigore. ut luxuria. a merata potione. max
et frido potu. a et fatigone laboris. uoti corpis. et ex fr
gore sudoris p' labore et potioni purgationis frequē. ut
Abicitur in dicitur fortissimo et frequē. et h' similib' como
uet. max et frigore. et uicē uentositate concluda i etra
et uentis. multo uentis uicē. raro au' mulierib'. **H** passio
et gustus. et tunda. et febre qm i accessione obrotat. et
tendor n' solū nate firmū. s' et renes. uelice copatuit. de
ducentes eos usq' ad nouissimū finem. Aliq' fit in si
milita parte ut aliq' partem mibi attribat. et uent' in
bnu apozocanta condoler. quo longam pcludit. **A**
litens in dicitur. n' n' uicē n' solū n' uentositate fit
cū. Aliq' n' modici. et q' uicē olent egit. **C**ur cibū egit.
Qu' nansit accessio. et ex mho p̄cordioz. ut uentositat' tate.
et uent' uicē dicitur. et dolor munit paulatim. uentosi
tat' am ē. et mho dicitur. uelice. et uent' egestio fit. et u
rima. et uent' solut' reddit. **CURA.**

Om̄es dolores colicoy curant' et uaporatione i li
cello farnaz. i uino coctaz. et h' cataplane. q' fit
et sulfure uino. et amino. uua passa emuleata i uino
m̄. un' linteis iducit' apposito i summe i stomacho
et umbilico. nichilone. tate h' locis apponende fit. **Q**u'
pond' fuit. om' ai dolore encat'ina adhibent' ex cib
da et dō au' aq' d'erectionis cyph' com. et a lauri. a ab
simili. a pulgū. sedat' ad calidā. **S**i uo uentre ut u
rima n' fecit. aneti si febit. et si n' febit tate faldem. et

amant coel. u. i. lento ligata coq̄s lento igne i olei dul
 as partib. u. aq. i. don solū olm remaneat. n̄ ipo li
 ter colato amiscet butiri sine sale coel. u. a adipis an
 strum a porcini recentis. **Ex h̄ tepido r̄ uicel ad man
 sione p̄ idem.** **Q** si ex frigore comota fuit passio. a i
 hyeme sine feb. i ipo oleo anetino. arutaceo addet tebu
 tina a castorei tū. **Si au impet̄ fuit maior c̄ eust
 one s̄om̄, annū filoni semūtia soluta i uno ueni coel. y.
 c̄ oleo rutaceo uice. r̄ edaria tinaria adhibenda s̄ c̄ca
 uentre.** **Et acopo r̄ p̄ter r̄ euforbio. n̄r. pipe c̄ cearto
 ut oleo rutaceo subūgito r̄ ipotū dato. fuscōs anodi
 nos. a troscōs oracastoreos ad mansione. febenti ex
 calca. n̄ feb. ex uno.** **U** bos leuel r̄ digestibiles offerim̄.
U bos cola m̄tat̄ dolor̄ seuilim̄ siue sepilim̄ c̄ m̄digōne
 aboz. tempe certo. q̄ accessio doloris n̄ = carartuos p̄gēt
R m̄digōne aboz. gr̄m̄li coeli dato coel. u. **I** accessioe
 uigant̄ loca dolentia. p̄cordia r̄ sp̄ma dors̄. ex oleo rutaceo
 a castoreo a laurino. **I** uero i parte un̄i lat̄is c̄ tulle
 uic̄it̄ acrim̄ dolor̄ ex alia parte ū dolor n̄ = de h̄bio
 sanguem̄ d̄mitt̄e debet cū apoforesi. **U**et an̄ oia ch
 ferrent̄. si atal r̄ ureel p̄m̄l̄nt̄. r̄ si m̄q̄et̄it̄ ex s̄q̄balay
 r̄ exatione puocent̄ ex calida. r̄ oleo r̄ melle r̄ i modigo
 sale. **Q**uod si in uno loco fir̄ dolor fuit. cataplas̄ent̄ ex
 puluē fenuḡci. lim̄ semie. r̄ ordei polline i m̄llsa coctis
 b̄. u. i. m̄frigidauit̄ loca dolentia. facellem̄ ex sale rosto
 r̄ post uaporationē ex oleo rutaceo loca dolentia u
 gant̄. r̄ defup lama curpmata liget̄. **I**n declinatione
 balneis utant̄. post q̄ potū accipiat̄ m̄llsa c̄ puluē h̄er̄
 n̄e. r̄ pipul. r̄ baccis lauri. uingant̄ loca ex oleo c̄ i m̄

mitta cumino. unges. anu ex pice liqda cu oleo.
 Quod si an tumor fuit ungi debet ex butiro. aut
 adipe anserino. au p chisse mitta. **I**uuetita uo ca:
 strom eurent. accipiat antid turace. aut antid co
 hoos. recipiens papauis sem. i madragonā. 7 milia
 mate utat dialispaton. a poliarthiton. **Q** si prun
 tu i uentre parunt in febre. en carissima fiat ex femis
 isemie hm. altee radice i aqua 7 olo coctis. **I**n acceli
 onis qd tpe hoc a copo ungant oib. meliori. i. ex pu
 pe. nitro. calce. per. sacros. swapt. pumice. fece in
 ni combusta. adarce. euforbio. ex equo tris cum olo
 ueti. **S**omitu 7 puocab p ena ex rasano. 7 pge
 er ello. **P**uluis q fit ex mastice. cumino. semine a
 pu. ex equo tris coct. i. accipiat si feberit ex calida.
 si u. ex uino. **U**bos accipiat leues. i. unnu digestibile.
 7 poma modica ut delectent. n multu dulcissima.
 n imata. i. palmulas thebanas. nuce. 7 angula
 las dubos nucleos. se u indigestibilia h. **H**am lac
 colasueneni est. **Q** si delectauit coctū i cibo semel 7
 modicu accipiat. **S**etes 7 Jauerit. su. crudas et
 cleas cu testis suis etas cum ppis gms x. turba pu
 na i balneo dare. **I**tem phisicu ybani remediū. **Q**u
 q lup occidit i silua lana subata sine sero a diu
 sorib; ut gemmis fascia tpat q q mte ad uentrem
 ligant: non ad eum colic dolor accedit. **I**tem po
 tionis ex mastice. cumino. semine apu. ex equo tris co
 ct. i. accipiat si feberit ex calida. si u. ex uino.

Istiat frequē tenui **Q**u illatioe 7 uetositate stoi
 uentositate tam ipse dnt corpus stoi. q uet acci

maxima. Aliqñ tenuis Aliqñ crassi id patit̃ intesti
 ni q̃ dicit̃ col̃ gūst̃em̃q̃. intolerabiles et eo fiūt
 dolores. **A**ngust̃es. et cum febre scito illa uentosit̃a
 tem uaria natam atq̃ diuisam. et interupta h̃re.
 Nam sepe calida. sepe frida. sepe tenuis. et turpida.
 sepe sp̃sa. et turbulenta. ut si uent̃ aeris h̃ic uim̃
 Conside. q̃lis eoz sit natura. q̃lis fauor̃. i. refir̃. et mot̃
 boreas. i. q̃s eoz. cal̃ quis frigid̃ quis sic̃ q̃s hu
 mid̃. q̃s sp̃sus. Nam de tra procedit̃ fatuūt mun
 do aut nimū calorem. aut frigidore. et cetera fr̃
 compati s̃t. **C**um aut̃ temp̃ati certam quant̃e scōm
 q̃ occupat naturam. **A**re. et icor̃ib. humanis quies
 ino marie sue uentosit̃as. i. sp̃s nat̃al̃ sp̃sior̃ facta
 et ligore sup̃ nat̃alem mod̃ amissa sui temp̃e. ut
 collit̃. et frigidior̃ est sui nat̃am fuit. ubi se dedit̃ q̃
 in eis dolore gignit̃. et aorem ex se uaporatione emit
 at. et certe uento ignis flamm̃. corpa nra constitior̃
 fuit. et nat̃al̃ sp̃s in nob. i. uentosit̃as ip̃a densior̃ fac
 ta. et uer̃ exhalat. **C**onstit̃is q̃ppe memb̃. s̃nt q̃ unq̃
 uno caloris congrui b̃nificio adhibito utq̃ eūis relaxā
 do corpi constitior̃. et attenuādo densitate uentosit̃a
 ñ calid̃. et subtil̃. et blandis uim̃. in delict̃ e
 brois. a cataplasib. a fomentationib. a potione medi
 cinis congrui. a casti. a blande mañ p̃fricatione in
 broz. ipoz. que parit̃. **N**ata. i. pot̃ et competentem
 ostende ratione tam medicaminū q̃ cause. et ita quia
 ñ q̃ q̃nt̃at̃. **P**epe enī uentosit̃as ip̃a cōca ymena
 nascit̃. insit̃. et inb̃it̃. ut mappe tenui infigit̃. et den
 sitate sua constit̃a in exhalare non pot̃. **T**e. et caudele

facit dolores. Aliques in laeti tympanis. remanent
uentis in testibus. misidet. Aliques in ipso pirono
ipis spalis. pous. i. meatu. p. q. sic fiat suol merr
t colligit spultrudie sua constringit. i. configit. Iosq
multi fallunt. certaq. h. non ualet. inuenire ratione.
Nam alii putant ee eos freneticos. alii colicos. alii
ueticam. alii marce. si femina. i. Alu lat. alii equar.
putant ee cu satis frida. i. spilla erit. hec talis uento
sitas acutissimos. i. inuulsiimos facit dolores. **CR.**

Tale dabil tenui oleo icogre que fit calice uentis
i. calathice. i. uice p. diste. ut. i. annu. marines
ethiopicis. i. perit. i. ypi. i. fenicli sem. i. anisi i. sinonis
i. lunthia. i. hiselei. i. dauca. i. spodulu. C. si meli ex. i. luf
pferat caute. annuq. uentositatis frigidore i. poi. i. i. luf
seris adde his ruzum. i. baccas i. auri. i. amissie olei. i. d
deonis aspaltu. i. olm. i. Laurinu. i. q. i. calu. q. tali i. i. luf
putant ee. i. uiti decocta atq. temperata colo uici. i. i. luf
nt lami calidif loca p. uicta eod oleo fricab. i. si fenicli
ee flonem. i. indignatione atq. feruore i. i. luf. i. uentis
numu i. uentis calice spes. i. acris i. amarus. i. ados p. i. luf
illas q. fit calathice magis. i. medioe uirtute calice. i. i. q. ad
ritam. i. anetu ados aminu adipon. i. pullinu. i. i. luf
i. uice adiecto modico fenugrei succo. i. h. talia maxime
cienda fit e. dolo. i. molabilis. i. acutissim. i. Nam me
diocri dolo. rem sepe adhibita excise. i. esse factio. i. ea
porato sola p. se tantu curauit. i. minuit. i. i. luf. i. p. i. luf
nicu. i. correceptu. i. e. i. i. luf. i. dolo. i. supolitu. i. uillone. i. p. i. luf
mell. q. oeta. q. p. sui leuitate. i. uirtute. i. p. o. i. i. luf. i. p. i. luf
n. adert. i. luf. eod. modo. p. o. i. i. luf. i. p. i. luf. i. luf. i. luf. i. luf.

medicinali. Sibana calefacta & q. talia adhibenda s.
 ranc. refrigerant. mutanda s. **Supe** & cucurbita e
 una largiore umbilico hypofrui dolore effiacit in
 agit. & olei calidi fomentio similt. his uero adhibitis
 oñib. meli. p. ficientib. d. alns anodinas potones. ad ple
 unguentel. tñ. n. sanantel. **Cum** eni uideant uiuare
 qd in postu leat. **Ramq.** scilicet utate solunt sopiunt.
 Et meli. & si tali medicamine leat postea corrigat. q.
 ipso ad p. sens non subuenire. **Sprend.** autē silomo.
 & oib. que opm recipit purgencia pononib. n. d. n.
 confectis. s. post annu confectiois tempe. i. post tri. i. su
 ntel. & maxime he tales potones ee potnt. e. supiora. ut
 non maxima panunt dolore. sicut. n. illa que imponit
 epallario. & collo. inferiorib. & casuali modis puenit. &
 qd. i. mo difficile acceptu medicam. ad inferiora. uti sup
 potum n. difficile ad supiora puenit. **Quarta** miralla
 ita. spacia s. r. t. i. t. e. m. b. r. o. . multaq. compagnationes.
 An. an. errant. uin. medicam. q. pueniat ad locu. q.
 uat. & deo. ann. p. d. **Nas** uo uentostates que i. embo
 s. o. b. locat. & musculis densentib. constitut. & dolore faciunt.
 maxime alit. cambit. medicamib. q. recipit. p. cem. de
 frum. e. bentina. adipe murmu. T. leoninu. T. alia. his
 sunt. q. s. malachica. Congruat. i. medicam. ad. si. tri
 la. q. ar. dyaloes. & diadipramu. & dyalicoz. en. si
 amolles. adipes malachicos. **Syleon**

Syleon obnuolue q. d. n. q. doloz p. m. t. h. n. o. r. ob
 r. o. t. i. o. n. e. s. occurat. Que cum multa signa passio
 ni padur. p. cipue tam sit ex frigiditate & anditate
 humoz. n. aliqd. acceptu. inflatione panit. cu. q. d. do
 lore

truncus si obel noouos. in regles. aut contra medicam.
sine malof fungof. accepisset. Jo patientib. sic dolore i
flano uel ualida atq. intestinoz. fit. 7 dolor quies. Ali
uel q. inflant. atq. sup umbilicai. 7 uetia. 7 qui debet
stom n reddunt. In isto casu. 7 compunctio. nantat.
sicut. 7 ualida. Crassii. 7 graue spm. misinat. Vnde in
n. 7 plante ingelat. puls uene eoz. densior fit. subgle
tunt. Vnde reddunt. neq. tam releuat. Et si qe p. d. i
te inuisti sunt n reddunt. hac mulieres passione ex mul
ua patunt. Vnde fit. Et au ueberit affecti fit. 7
stoma uomit. Qu sic patunt. 7 puls. 7 uenit. Ligat
au eis ingrelet. V au passio de istichus. 7 de

Erit adhibenda laetitia ad **stoma.** **C. R. A.**
uitoria. 7 dillere omis cura qm i colicis sup. a. u.
Vlaco. colico. 7 istofico. simi. **C. R. A.**
ul e omib. dolorib. molestia. diuisis tam mod
sepant. Istofis eni e leuis tantum dolor. leu
adutorio uapori a uentis expositione i laetitia
fomto. compesat. **Colico. uero uni. uel. istum. grassii**
ma. 7. qrela. 7. istofic. lege. cronica. statuas. 7. dillere.
et temporib. comouent. **Ulaco. au. passio. de. q.**
ne. sermo. e. acuta. 7. sub. angusto. ceye. Primo. doc.
uel. tot. 7. istom. uentofitate. tendunt. Vnde. 7. qrela. 7. dillere.
numa. ingrelet. indulione. ita. ut. 7. dillere. adhibere.
si. simi. ser. uentofitate. iurle. egeret. uideant. Vnde. 7. qrela. 7. dillere.
stoma. p. istum. p. f. iurle. cogunt. in. n. ita. ut. 7. dillere.
stoma. flegmata. 7. humores. ser. 7. horribis. itom. em.
A. d. hec. g. accidentia. q. r. e. u. C. R. A.

possunt aduocari. i. uaporacionibus frequentibus. i. ca
 caplaribus. de cinna puluie. i. sinonis semie temperati
 cu melle immem. **Iactationibus** q. ex si spes decocti
 one confectis amuro feruigeri succo cu qb. rita
 iudis decocta sit unum. Item ex oleo ros maris anseri
 ni aduocib. i. castorei puluie cum oleo ueri. uchi si ex oleo
 lurrino. i. cimo. i. glaucino temper. **Tam uentosis**
 iquioribus. uolent uentofratre euellere. i. si ad huc
 dolent pferantur. homini adhiberi. pferantur. tam
 fracionibus manui. i. mani. **S. glaucino** no legendaz
 eius pmo cas chiti comoueri caliditate. **Uuo sic ten**
 dit i sedo acoribus. immem. i. colopitatis eo q. in uo
 i succo betay. i. similia. aspe puocantur. i. uo
 et uenosa potone euenisse notus. i. uo q. uo
 dab. **Uenre** i puocab i lacte decocto q. scilicet aliq
 appellatur. aloi i scimonea i eo dissoluta. Item aloi
 q. i colicis facit. **Tetta** suoz un puluie excludit. eo
 huius i facti puluie. i. gna pipis. i. h. uo i cas p. o. i. p. e.
 sans tande fimi columbini sicca. i. miscel i unum. i. i

Uua sorbilia calentia p salib. dab edenda. **I. ficteri**
reteris. i. am cause multe sunt. ut condilamata.
 i. glaucule. accordina. i. uruca i p. uia. i. pustella
 d. uo. i. gnu. i. gno. magnitudine pisi fabe. aliq. nu
 al. i. ragadie. Aliquos tumor misus. ut q. uo orsi
 tu claudere uideat. **I. e. uaporab** onfiru ex aq. calida
 decoctionis hui. feris. cu feruigeri. cu altre cu spongia.
 uo. extenso tuboso. ut cailla loca ut amclomati ad
 mensione ex si unguis p. unget. q. confiat sic. In morta
 rio ex molib. dmo. cum puluie suo nucleis p. uo. i. olei

T
 f
 I. ficteri

rosi partes dicit. tani optimi una. simul tenant in
 mod' ceru spissu. **Q** si magni fuit tumor i' orificio si ei
 concludat ea feruore. omi' aliam uicellu' cert' e' rosa
 oco r'untio medico ut spissu' fiat. r'unges ad m'ationem
Duo ragadie' & scabie' am' fuit ex oleo roseo cu' oual
 boze' conita ungel' loca. **Q** si collectio ibi orpuir' mo
 caplan' & absintu' appone. **D**i aut' fistulauit i'
 fland' erit ad m'edius. sicut i' chirurgus sepsim' d' d'
 una sit idem' r' curpissima. a dolore ut ponde' logi
 tempus ut a frigore. ut non solum ipi' nisi tumescit.
 uerit' r' m'ona loca comparantur. r'uerit' uulnere
 con' hinc maligna. r' immunda. r' fetida. tales soedes
 r' i' m'olitas. no' euegnatib' r' si curantib' medicis. si
 si cregligant' r' uicere. palpate. r' tractate. r' si curpa
 q' uulnere' r' coepserim. n' imitatores q' p'cesserit me
 dicit' erit. sed diffamations' locu' icurem' ut testis
 hinc r' uulnat' p'eat **CURA**

E diligentia utend' + ad cam' ant. r' ad cunio
 rem et ex uaporatione cum spongi' ut lana
 molli ex calida. i' decoctionis malue. ut feruget' r'
 lana semis. patienti supino i' lectulo uicente r' sup' liget'
Q si sepi' p'cedat ciclamis' ch'ata a ello' somitand' erit
 r' gnate succo. cui semias' pungend' +. r' coel' eaz' cu'
 rohu' suis combustis. cinis. cadenti ano. r' g'at'is
 hem' semias' curionib'. gnate corio. at' no' tolle' fo
 lus. papiri. curionib'. lenticle' modico. simul i' uno
 austero coctis. anu' foueb'. r' balaustric. centifolioz'. g'
 nate omi' puluis. sup' aspar'. **& paralis' fieri.**

P amittit duob' modis parit'. S' no' in ut an' spon

non sicut reddat habundantissime. et nasciat. Alio modo ut quoniam ostentat nullum mortu senuat. et si fructus aut scalpentur si senuat. frequentia timora. reddi nesciente. et non possit retinere. **CUR 2**

Cur autem encatasmis et quibusdam constrictis substantia. Cibis stipticis utantur. et potuibus constrictis. et frictione lumborum et coram. fortissima sua quadam lenitate unguentorum. et exercitari debent sed uires. et lauaciones faciat aqua naturalium aluminata. quae prohibeant humore. et simili modo cibum accipiant quae uires constrictas. et uisiones et potiones eadem humore substantia uires. **De passionibus renuoy**

Astidia fuit in renibus uariis passionibus. Aliqua est longe. et tumores. et collectiones. uulua sanguis et stupor. et caulus. Contigit autem ex corruptione ciborum. et cocti multo. ut uariis frequentia ambulatione. et ex pondere. et ex multo cursu. et uentositate. et frigore. et frigido potu aquae. et immode. ut turbide. **De tumore**

Tumor efficitur in renibus aliqua est in uno. aliqua est in ambobus. Qui multum extenduntur. et forte piculitate. et periclitantur. et uires subito moriuntur a dolore magno. ut nec urina nec uentre reddunt. quoniam a lapide clauditur cum dolore magno utriusque. Alios attestare uires aquatica. et mualeuta. uires. et saniosa. Aliqua est languolenta cum corpusculis carnosissimis. et arane similibus. et in mictu est dolor uehementis. et in mictu nitentibus. et tunc cum inflatione. et ita dicitur ab eis. et per. et articulo. et frigore cum quodam corpore. et ita dicitur lenis et rigoribus mori. et difficultas respiratio. **Vertigines et coctus. et illeg**

matu uomit. **C**um uerime fit uuentu, aescemib.
-i p^{re}odict passionib. **& collectione renu**
Collectio fit q^u ap^{er}ta p^{er} ap^{er}tum g^{er}at. P^{ri}mo tumet
cum renu: nomia signa i eis apparet. que i tumore
b^{er} signi duram. Q^u ex tumore ad collectione uenit.
co stomach^u eunt cum febre acuta. -i nauuseat ex col^{ic}
-i flate: -i fit cum sudorib. Multoties tarda fit passio.
Q^u ex collectione u^{el} lapide claudunt -i tarde urina e
git p^{er} tumore collecto -i murato. u^{el} sames erupit
Et dolores sunt aliquies semel. aliquies p^{er} uices. dog
nosent em ia matu ap^{er}tum crepisse. q^u susp^{er}pti dolo
res paulati mutesc^{er} -i est urina humor egit cassu: Et
uultuatio renu fit p^{er} eruptione collectionis e magna
uolentia fit. q^u medicamine aliq^u moderat. -i ura egit
cava modici e iane. utat fece. -i ura e luuda. -i ip^{er}
renib. morsu sentit cu frequi delectatione urine
q^u n^{on} egit. n^{on} p^{er}nu morsu -i dolores parit. -i reumati
u^{el} aliq^u fit. -i frequi estant. -i est p^{er}odict passioni
sunt sine sensu aliq^u p^{er}nu -i dolore acutissimo occupat.
-i psychant ualde ex comitione n^{on} est i musculoy dur
tia. Et aut communia signa colicis -i nefreticis. ut tar
de uram emittat cum dolore. tam colici q^u egone
urina: uentis u^{el} uomitu habuit. sine dolorib. fit.
Nam nefretici egestionis omis cu dolore hnt. q^u e
u^{el} actiones omis ossu dorsi uerue fit. Io est passio q^u
-i tarda. q^u renel nata musculosi fit. -i u^{el} ierent cu
u^{el} eoz. q^u genitale sem continent. Nam colica passio
accessione h^{ab}et -i dimissionem. -i non psycholam passionem
solu intestinaloy: d^u ratione est dolore -i extensione. -i sup^{er}nu

uel. atthunt mbra uiscu y mtekm. y esthacel
 uo nu atthunt. q maxime i ope usmo. Danguis
 eruptio simili m fit u apiti eruptiones. q fit erup
 tio uenay sicut i sanguis ^{an.} anagoga erupcionez sep
 sm. Eruptio uero sola i uno loco. E manatio
 uo sanguis y uenay renu crepata. e ex h loco dolenti
 deducit ut sagne y uescia egant habundant. **C**au

Cauda i renib. formant si ymu i eis. **C**is i renib;
 carne creant. q dum purgari no fiunt lapi
 del facit magnos. Si uero non comota fuit a
 potioneb. nefreticis. thmanticis. l conditis. ob
 durat n soluedo. y aspi estituit. y uariis figi. i.
 tangli aspi sicut lenes. Aliqties p trillam mag
 na qui fuit p mnu dolore crepat. Aliqu i in
 uetro nascit lapida q no creati manifeste. s.
 i renib. nascit y crescit. y digit p ura. y n pcellit
 ura y lani efficit meatu. n pot de renib. i uescia
 eade. Aliq ex uapoz renu y sto calido. l. comu. sine
 labore eos phituit p multa tpra. **S**ignificat
 i renib. facti cuculi ex dolore lumbay l colicay
 mmoz. l. y loz. **I**stinglant loci luboz ul uedoz
 rauratio fit sine y uictine luboz usq. ad chu
 nel. y egit uram tennē. y aqua t multa desidio
 semia no hnt. Aliqu crassa y spissa uram dedu
 cit ex renib. **C**oncludit simili ex uenitate
 u egentes. Aliqties cadit ipe lapis i uescia. rem
 hnt. obtort. y renel opantur. hnt au h causa
 hnt. qz similitudine p uenitate coli y uescioz.
Comore au renu curari. **C**ORA

diligent sic oportet. Si etiam tunc punitur.
pimis sanguine et contra subito assentit. i. marino
i. consequit. apocritici pl' tollant. et cooperat loca do-
lenti ex lana cum oleo calido. **U** si febres acute in hunc
purgari debent ex vena p' stomi euacuatione et
sustione et auxilio ex rore marino. sanguine. et
similib. utant. **Q** si oia ista non ueniunt euacuatione
et sustitione. infundat riu. et acceptent. i. napa
rui. et p' h' cerotum et empl' malactias. i. molli-
catit utant. et nouissimo malagma apone. ne ad
collectione ueniat. s' tumor ipargat. et empl' ad
ert ex lina semine. et fenug. et oidei polline aduic
pulegio. uti ut pmo malae uidet i aq' cocti.
pichi ex abrotano et columbino fumo. pice. resina.
manis. libano. galbano. eleocitid. riu. sufficit ipse
nis. **Q** si magni sunt imper' doloris olim calid' iusti-
cam infundat. i. napon. loci dolenti. **S** i uo febr' non
fuit ex oleo calido infundat. et acceptat rosatos an-
dros. et accessions. antio mitorat' a turaci. au-
di. apocrit. et antio sustini solo utend'. **G**ibos uul-
accipiat mediocri. et a recente se abstinere. et calid' et
retiel potioib. utant. **Q**ue om' tumores soluat. et apocri-
ma aspaga et feneli. et g'niu' radiceb. et et euacuat
semine ad riu' i aq' cocti bibat. **C**ollectione et dicitur
Collectio autem fit ex tumoribus ut dicitur. q' si
eruptiones fecit et si uuln' uenit i ipsa parte q'
dolent. uaporationes adhibende s' infusiones. et
tapiam leuia. et diuence potiones q' tumores riu' co-
pelant. et extusiones riu' q' exebet uuln'.

faciat remanere. et delectat. Libert. au. ex scabulis.
 cibis. et lac in dimissione accipiat. In aut. ad meli
 uent. fricationes coel. corpus adhibende sunt. et locis
 dolentib. leues sup. cucurbitae. Carnes immoies et retenti
 et accipiunt. et imponat malagma dyastimon. au
 polurethron. au dyastimon. au malagma dyastomoe.
 galbanu. una passa enucleata simul tinsa apponenda
 fr. et portione diuretica utend. que nubi. et sicet. et are
 nas comminat. i. diuina spina. pers. cc. nutra. amig
 dale amare dande fr. et crocisa crocodel cu mirre in
 ridis durata i aq cocte. et betonica et mulla dato.

et lac capniuo. **De eruptione sanguinis**
 Sanguis erupto fit qn aliq uena ex renib. crepu
 ent sangl i uehica diffudit. et uehit urma. migre
 sigl pur. cum dolore renum. **CURA**

Q uoq renib. apponac amoniacu. libanu. mirra.
 et aceto tra. et sicuta tducta tam diu i sint. don
 sponte cadit. et ponu accipiat crocisco dyacornali au
 dyaelectra a diurodon. a succos arnogosse et pusea. et
 alias portiones q sangnem stingit. **De cauculo.**

Q uoq uero qn i renib. nascit toti uehica obcoqit.
 et peludit eam cu magno dolore. **CURA**
 tend. et embroca. i. clissa et uaporatione. et infusione
 enenay. et acibitay. ruptu cum scarificatione. et spatad
 antad q gra lithorgipon. h. et ptundes lapidi. q. et.

su. meiz. sarifrage. alari. petros. betonice. an. z. u. mill
 q. s. de q accipiat cotlr. i. cu apozimare alie libe
 diuretica radialis. et asparagi. et apu. **De inefficaci et sigl. coz.**

Q uoq uena fr. qui renu dolore ferre n possit. q. et

lapides hinc i renib. i flone. i. feruore i amore i rene
 fit. aqua i uulnaciones. i effusio sanguis p nazim. i arene
 agno. Cognoscit autem flegmon ex dolore renu. i. tunc
 hor. Aliquoties i una parte renu. i. hor. dolo. pono
 i renib. sentit que. i. feruore i ipis renib. i. colabidem.
 i. qui unam facit lypothomia. i. angustia patunt.
 non possunt unam facere. i. frigidore patunt. i. uent
 cola cum flegmate. hinc uo signis demostantib. i. scilicet
 more ee i renib. aliq. fons. qbusda in thicis. *Contra*

Si uincens fuerit fortis fleborthomet ex ea par
 te q dolo. i. dieb. flom explet. embrocab loca
 dolenta e lanis succidi ex olo. i. uino decoctois fe
 nugra i radia agtis malue. i. papauis sup ipostea
 facas. i. si febt non e ut purgari possint. i. era dan
 da e. dya colocintoid. i. catapla tale eis facas. hinc u
 banotidam. i. sanluai. i. opiu cribellab. i. cocta e ceru
 sufficienti cum plagella imponis locis dolentib. i. ren
 abrotanu. sic columbinu. piee. resina. th. galleni est
 ponde in se cocta cu plagella iponel. i. olei. i. castorei. i.
 rube an. i. coqs i se. i. erin chitizab. i. dal. ei debe
 trociscos dyasymato au filomiu. *Nulli qb. arene i lapid*

Quibus arene nascunt ut lapides i renib. dolo. aut
 ho lara tenet. i. reno renes frido sentit. pono
 e dolo qui patunt. i. rina face uoluit. i. n possit. i.
 t eis facit n e. i. unna au aqua uenit. i. nmo dolore re
 net. i. constrictione uentis. i. urine patunt. i. cu se ni
 pit aqua refrigui. i. regem ei doloris sentit. i. si n do
 curent. p amu aut p urina. i. sauciu supantel qe
 tumpit humoris. uulnat ill uestica. i. nmo caloze ille
 coagulat.

ab eis bibe sem apu ut malue agilis. ameri. **Curat**
 omniū. r absintū infusi i multā. idescendat i
 sub hys habundantā oli. r embrocas parare. r dū
 diūretica. l' annō q' conficit sic. **Varriage.** a
 mīn. alexandri. semis cucumis dulci. r semis melon.
 r semis pastinace. cō. asar. r hys ipasse. an. ÷. r. passi qd
 sufficit. q. sumat i passo cretuo l' affro optimo l' uno

8 iulne i remb.

8 iulne i remb.
 solia an i remb. sic i dulci. **8 iulne i remb.**
 bellas. vīna facile hnt sublangnea i q' appa
 rent velum furtures qdā supnatantes. Prurigne i a
 no parit. r cum uram trācent natā eoz dolet.
 r q' subcomedit morib. qbdā. parit. Parit r ce
 fones latū r stōm. q' h' signa nescit colicos putat eē.
 q' r cum rupit apā dolor minuit. Sore autē debe
 tur cas hre aliaz. cū similitudinē. p uicinitatē coli

omni.

8 iulne i remb. uicinitatē talis est. **8 iulne i remb.**
 dab eis bibe catamane multā ubi infusi ÷ asar.
 r yris illud r cē. r ueni bibat aq' calidā cum uno
 nocte. r i comuio an qn nīc. bibe uolūt bibat mul
 tam i qua decocta sunt sem apu r emmū alexidni.
 oleū q' decoctionis aneri r castorei. r murte. r urte. p
 dūte uacel. Cibi eoz tales sūt. aspagi agites. porri. passi
 naca agilis cocta. dab unū albū ut bibat r balneis

8 iulne i remb. utant mōtum r abstineat ab omī frido. **8 iulne i remb.**
8 iulne i remb. longo tempore dolentib. semp uapori **8 iulne i remb.**
 forū r cataplata paragonia conueniūt. diure
 tica r pūritentia se. Indignantib. u a reumatisma
 tib. remb. q' porūm trāmit adūlat. declinantib. sane
 dolentib. bificat. p catholias aduūdi se. i. fricatib.

8 remb. lōgo tempore dolentib.

imo uidentur: alii particulares cause curari non possunt.
 Qua de re erant nobis ea: pceptore q' erodunt disponant
 in sequentibus: et particularibus, famulaboz. Conuenit in principio
 arterialis, podagricis et sciaticis. et cibus reuina soluti de capite
 descendit prius ipsum caput oleo roseo frigido et ceteris simi-
 lib. frictis fornicando constringi et solidari. de hinc ad
 fionam in seueris reuina, eadem debilitate uexata ead-
 oleo et calido depurgat. **P** cucumaru frictiones puctio-
 ne. et fionam subueniend' est. **S**ummi pleno anno uetand' est.
 et bonis carnibus ualutudo custodienda est. **S**ome p' in ualla
 multum uinat aliquo p' cibum. aliquo an' cibum. acceptis ra-
 diis, et orimelle. **H** et bulbi ex aq' cochi opant. et allium
 post cena acceptum q' paruo intervallo aq' calida accepta
 uomat. **M**utationes aeris uel yuuitariu sepe conueniunt
 et aq' natales calide uel uapores eoz. diuretica similia et er-

capitulu

Cura sane et firmitate totius corporis peccanda sunt **Expuncti**
Expi enim summi q' pleni q' puocat' ura ex aq' decoe
 tionis raicias fenicli et apii semis et cicis addito asaro. et
 de signonibus speib' q' ad temp' loc' huius **I**tem alii q' uul-
 na curat et urine difficultate agit. **E**t agrestis in alue scilicet
 p'f. et selim z. ii. amigdalax. auellanax z. i. mell' q' s.
 et cere portiones ad remu et uesice occasione dande sunt splenis
 et epansiolesta peccantes. q' oiu h' in omib' expti summis
 efficaciam. **Q**uod si. celtice. dauci. an' z. i. cinamomi. z. ii.
 p'p' z. v. uue passe z. i. dragaganti z. iii. **S**ummi et mell'
 q' sufficit. et supradictis omib' diureticis speib' uesice et renu
 cat significati et posse cure. **A**d conclusionem urine. coque
 huius panamiam in aq' cocta ure cum paruo oleo. et ingib'
 applicato. h' de gemme sepe factu est. et sanfuo in aq' cocto

similit'

Nam ex his omnib; supsedendo uapore pati conueniet. lo
 thodon bba i uno cocti potui data continuo dissimā
 patefacit. Nam mulierib; ^{uirtuū} uetustissimū y pene
 adhibiti dissimā curat. i melleū in q̄ imati cocti fe
 melli radices i carthuis coquit. Canapis redauue au san
 ue amas xix. pipis gna xxiii. rē. addito uno unguis
 porcelli uescam ad focū sicca comiscet. i dab bibe. dat ad
 urine difficultate i impedimti. ad cauculi dolore i
 i uescia lapides habent. hō frāgu i uelari.

Uescia ca ex tenui
 i duritate

Quādo cause uescie ex tenui indignatione fiunt
 que sunt multe i uarie. q̄nū nō oportet
 siglarit uocabula i signa i curaciones dīe. fiunt q̄ i uescie
 Tumor. i duritia. ii. Collectio. iii. Emomolagia. iii. In
 bolis. i. uulnato. ii. Perualis. iii. Trichiasis. viii. d
 thoma. ix. Sansuc. x. Achaasis. xi. Dissura. xii. Strig
 na. xiii. Soura. xiiii. Reumatism. xv. Diapne. *Gerano*

Uescie uescie

Tumorem uescie intelligi sic. Dolat sup pex
 que semp. que si manu poluis. n̄ h̄ uulat
 faciunt cum dolore. Inflatione patit. uenit non fac
 les h̄nt. febratant. i fastidium patit. i uomiti i in
 gulas. i sopina uana. **CURA**

Curab autem tumore q̄ flegmon dī sic. Catapla
 nem ponend. Cucurbita excoctē sup pectnē iponende tē
 i saguis p̄ scarificationē detrahend. i simitatio ex ole
 cipno siue nardino adhibenda In ipō i oleo castorei i
 cuscubui terend. i dab conditi q̄ cauculi frangu. q̄
 conā rebimū. i. iii. gmmis radices. i. iii. petrosilin
 radice. i. iii. garrofoli. i. antofoli. an. i. i. *Uim f. d. d.*

111

700chs usq; ad unã clabi patienti p dies aliquos. 7 7 alii
antã q; ad cauculo frangendo facit. **A eodem**

Vesice tumore intelligimur ex dolore renũ 7 genitaliũ
7 yhoz. 7 duritiũ. 7 mag; in fine aut iitio nichil at
cessante 7 eazd; partũ feruore cũ tictura atq; inflatione
c; frequẽti libidine mict. 7 ipi urine mutata cõsuetudine
ut nẽ renũ c; sedamine. nẽ muculento excludat. Peiorante
no passione. supdictis argumtis 7 sitis 7 iugitate accedẽt. Au
quonẽs ipi cum stõore emigunt. plerũq; catamodici istallat
Aliqñ 7 collum ipi uesice tumescit cum unmalib. uis. qñ
ureticos poro uocant. Cognocimur h 7 ex oib; supdictis signis
nephreticoz c; dolore nimio urge. 7 conchusione intestini. ut
nulla uetositat excludat. neq; sc̃bale reddat. Sierna loca
tumescant cum amantib ualidissimis sc̃b. 7 stom; cõsione
7 uentositate uentis. 7 uomiti cũ p̃fricatione 7 duritia

Signa

Signa duritie
i uesica

Signam i uesica cognoscamur ex feruore 7 dolore
attestante 7 p̃feruante impedimento mict. aut inflone

duritie

i uesica

Cura

Pro tumore uesice 7 duritia t; collũ t; fundicũ difficul
tate mict. 7 dolore ualidissimo. Et subito sangl; emittẽ
deserit sedm; unyrs; ut etates. 7 disti utend; ÷ q; uentrẽ dedu
at. 7 ne forte sc̃bale pcludat exitum urine. mulsam calidã
c; oib; uic; debet ut sc̃bale p̃uocet. 7 uentrẽ deponat. 7 p̃ do
lore compescendo i oleo u; coris ruzã calido. Lana inticta co
opiat uentrũ 7 core. aut infusione olei amantem. a croam
i lana lipida infundenda sunt loca 7 catapla cõmune ad
libidã ÷ ex melliloti flore amureo semie papauis tursõ
cũ palmulif. p̃mo uaporent pectines 7 renes. 7 encatisina
adhibend; ex calida 7 oleo u; coris comzã. 7 lilistagũ 7

faui mellis. i si adhuc pmanat dolor & tumor: cucurbita
utendo cum scarificatione i frenis. sangt collat. mediat.
& cute solum i pectine & ylus. & coris. & i uocis locis ap
ponende sunt. Si uero uesica & an^o simul itumuerit
ex toto & urina n̄ emittat uaporationes assidue adhibe
de sut. & cataplâte cca pectine. ex spongiis. uaporab ex ca
lida u decors nitru. & i encarsimate ydrolei calidi dua
sedeanr donec urina puocer. Qn̄ i sanitate uenit. curis
mū adhibend erit sicut i chirurgia seprū. ut dimissio
urine fiat. & cataplata. & cerotaria & emplastrū & milagru
ta desiccata. ut & dyaspmaro. au dyamelhloni. & alia si
milia adhibeant. Aliques non resistunt tumore. & si q
auro occupant pectines atq; ylia. tē adhibenda erit ad
uictoria calida & uana instant q̄ mactent. & eruptiones
faciat. & dissolutiones sanerū fiat. & sic posse cur. & ponendi
diuentione dande se q̄ in nescientis seplim. **Collectio**

Collectio aut uesice fit p̄ tumore ex urina diffi
cure colore q̄litatis p̄ uesica manantis. a p̄ caudis do
lores ut dix̄ egunt̄ urē c̄ aspicate lapidū minorū. it̄ are
nar. Aliques sub sangnolentis uras & sanosaf phica
ur. Cui uulnationes agnoscam̄ ex urina lique ut melli
lota. humores aut cum ura egut̄ sicut i chirurgia huorū
egi solet c̄ frigore corporis & febr̄ leni. **Sanguis fluxu**

Controuersia ur̄ uesice. i. sanguis fluxu fit ex corrup
tione urinae & ex collectione. au ex coitu nimia. ut
p̄ urina sanguine migat. Aliqñ purā aliquos ut locam
carnū cum gredine lumborū & uianorū locorū uesice.
& urinae difficultate. q̄ au catamodic reddit. aut ex to
to negat. au cū urine gleba sanguis cadit ut supra

Collectio i
uallia

Sanguis fluxu.

inflatione corporali. Aliquies canerant. i. sanguis pl' p'uo
cit. qm' p' dolore aut iracundia clamat. tē sit urina

Quod sanguis fluxu cura adhibenda erit. Cura
pl' sanguis urinet. si repm' debet. Coopiant pec

nes. i. reses i pulsa. i. ubi fasciet. i. ubi non multu rema
neat nec extensio fiat uenar' t' mior'. i. p' spongia ad
hibenda. Lana succida ticta i uino i oleo roseo. i. sup
fasciet utilissime. i. si etas p'misit sanguis ex brachio
colleus' erit. i. collectica adhibenda que sanguinem con
stringant i reub. sicut inefreticis iam diximus. i. uel
i. cap' cea uicina loca ponēdi sunt. Potanda erit sipli

Lapis in uesica fuit. i. Lapis i uesica.

Quanta subterent. Pruriginem patiunt. i. i. no.
mige non possunt. i. qm' uolūt. dolore patiunt. Uscat
i. causa infantib'. i. rer' his qd' minores lapides meant.
i. qui nesciūt putat nesciētos aut colicos. Nam nescit
non infantib'. s. uiril' contigit. Quidā ex his miru
re sanguinem meant. Alii uō solū purūq'. hi dolore
i. uiril' sentit. i. sup' pectine. i. i. lapillo' sanguis meant
i. si tub'. i. meit' nate ex ipis lapidib'. clausus fuit
uiscem ipam manib' sibi conficit. i. lapide' introit
i. re' urina' facit. i. i. paragonā patiūt. si h' facit signa

Arroboli uesice.

Quod arroboli uesice fit post sanguis eruptione. ut san
gus nodosi frustra phiciat cum ipedimno mictus.
i. dicit debent immobiles. i. silentū hant ut n' corpe
moueant. i. si etas t' uues p'misit flōment. i. cuffas

*Lapide ure
fuit.*

*de trabant
uiscem.*

ca uicna loca. i. ca pytoneon. i. renel. i. pectines. i. ca
pant. Lana succida cum pulca ponenda. **Q** si cr
b. aliq. huoz i uelica remansit. pulcam bibenda. i. d. h.
i. iudicel cocta comedat. i. salamta cum orment. **Et**
catapla aforis adhibend q. renna. i. huore habundate
er uelica puocer. i. uaporationes pectini. i. pytoneo appo
hil. i. ad alia loca q. condolent usq. ad renel q. marime
qn col. uia delectantur i ipso ipem adhibenda. i. dilige
et abroca. i. ex oleo roseo cu. ummo calido. ticta lana suc
cida. i. alia infusione ex spongia ticta i ummo calido.
uaporand ex gruodano calido s. ma uigenda frequen.

8 uulnatio uelice.

Vulnatio uelice fit p. sanguis **de uulnatioe uelice**
infusione t. trobosin. Urine reddunt sanguolere. t. h.
mose. uari liqris t. stcoris e. scara uulnu aut lota cur
nuu ex uulne pced. i. sic ei signa apparet. i. moru
i ipso meatu urine sentit. i. significat uuln. ee e. dolor

Quib; aforis epithata **Suana** partiu. **Cura**
apponat. i. encastmata ad uuln. p. gano. Cib. uulni
in. dum. consistui. dand. i. i. potiones similes. Similit
i. uicend. i. p. uet. collu. lac. i. omfai. au. de. q. lan. so
luti. cum. rosaco. aut. tenafarmacu. ut. liq. du. fiat. i. co
h. p. m. sear. uetru. i. somtu. i. uaporationes adhibende
st. ex. maluar. decoctione. i. ai. est. folioz. oliuar. e. ipso
gia uaporando. **T**e mel. ex. ummo. i. uicend. i. tepid. p. uic
tru. p. cicat. inducenda. i. aforis. catapla. utend. d. h.
cicatio. t. consistuo. i. caris. coctis. i. malla. i. renis. t.
ponend. i. pectini. i. loco. dolenti. i. simili. urate. med
cam. impond. i. uicend. i. **Q** si uulnatio. sanguis. i. u
emissit. catapla. pecteni. i. renel. ex. cono. gnatoz. i. u

mure. aitionis. melle. uentis aitionis. i. mure. coctis
 i aqua q̄b̄ p̄ictis addet eoz elixir dactilos tunc so cum
 polina que fit ex ordeo unato. u. i. pulca cocta simila
 i unant ano constitue uentiones. i. nubi succi au galli
 decoctio. au halauitau. i. ypoq̄stide. i. poriones ex eoz
 urunb̄ refrigerationis adhibende i dactilo. i. aitionis
 apozima potanda. i. i. y. potio danda. i. ad oia uulna
 q̄ s̄ nucleos. r̄. amigdalas. r̄. dactilos. r̄. draggri
 r̄. u. Tundes una i. am melle colliges. i. d̄ab̄ r̄. u.
 e calda. u. deoris mirta uiride. i. urosiscos dsahsalidos
 a crocides. r̄. alor ad uelica i renes p̄mentes: potand

Aliamoni q̄ ficta. i. i. uesi d̄ab̄ Alia cura.
 i. curpla tale fiat. i. h̄acis lauri. cumm̄ alexand̄ni
 opopanax. simul h̄ oia resoluta coques c̄ melle. i. impo
 nes calda sup pectine i ad testes ex lana suada. fomitab
 pectines i testes cum oleo decoctionis aneti. r̄. albuca.
 i. masticc̄ ito. i. una supposita fasciab̄. loca fomitata.

Cura eoz q̄ sanguinem uigur si sunt fortes s̄o Cura.
 ma eoz de matre b̄chi. Simm̄ fortes s̄it positus
 oib̄tis sup pectine i renes dectel sagne. i. am pulca
 s̄ida spongiam ipone sup pectine eoz. i. testes. i. catapla
 tis tale fiat. q̄ s̄ dactilos infusos i pulca. i. carcas p̄
 h̄oni coq̄. dem coctis res. i. costi malignati i. m̄re.
 caudeti. i. senticis. i. sumitatis tene. i. r̄. equo pulue
 factum sup mures. i. simul cum ead pulca ad fustim
 d̄nem decoq̄s oia. i. impones s̄idū catapla sup pecti
 ne i testes. i. fasciab̄ desup. i. succu senticis. r̄. i. aq̄
 galle cocte. i. halauitau. i. succu s̄poq̄stide res ist̄. i.
 e pulca ch̄i. ab̄. d̄ab̄. au bibe pulca. u. cocti iur dactili

in mala maciana et acoma. et tabernof coctos et pulcra mundauer.
et salsum cum orimelle. et si super partem calore sensimus aceri
et olei rasei cum lacis succidis imponend. **De sporasi.**

Sporasi et scabies vesica efficit. quae ut cognoscantur per
suis. amuris ex urinae densitate cum sedumite muscile
co. arretante dolore cum quodam suavitatem pruritum ipube.
a folliculo. a colo. et in unius locis. Ghulienib. autem ipudendi
quae grae strigomata dicitur sunt ex scabie vesice utilitatem
modico cum dolore et pruritu. etensione uiciorum. **Cura**

Vapomationes remi et pectinis adhibende sunt. et portiones
cantarice quae eos erigunt. et abi et porum simile. et lacte abier.
quod et dibant. et antio diureticum. et acuminis sem. et anig
dallas amaris coctas in melle potui dato. et extracta diure
ticum bibere iudicium. et cantabri asinum comedat. aut in unio
cocto junet. et per uirgam urat. In isto eluatam apu. aut
melanti. a sileta. aut lac cum oleo modico misce. Alii
autem comedant malua. bletas. pithmacas spago. De pitab.
aspites ut solie. barthice. Quadrupedum uo carnes molles
et uolantia. et exercitationes et deambulaciones sed tempus et in
cationes fiant. et omnis ab. resumptum. et ab macidia et cla
more se abstinere et oib. istis instructionibus abesse. omnis
vesicam causa utant. **De pteriali.**

Pteriali est passio in cuius uirna furfures supnat. quae
signum lapidis vesicae ualde maioris. et cum furfures
ubi nascuntur sic. dum lapis urinales meatus clausent. et si
bi patientes naturam conficiunt ut redit lapis. et
de se ex qua conficatione scabri suam dimittit uesice.
Sim si furfures natantes **Cura.**
olea eos manducare facit. et caneros. et malua. sic

palmacas. squagol. potes. oua sorbila. i. succu ordi e
 dulcore. pipe. Lac asinnu. bilant mulctu. i. passu.
 mel. attici. i. dicitam filiu. aristologie. i. pectinam. i.
 passu ut ieiunus des bibe moneo. Ex his tantis mane ieiun
 us dab wet. singla. q. R. ammi ethiopici. semmisa
 pu. hseleos. an. i. mell. attici. i. lactis siglos. calices. hu
 coridie balneo utant. **De trichiasi.**

Trichiasis

Trichiasis. i. q. capillo metant cu urna faciunt ag
 noscam ex dolore. i. punctione pectinis ex alto ueniam
 b. cum capilloz mictu. i. coitione ingni. I. gauraluu. am
 gredine. i. morsu i. uestica. **Cura.**

iant eis uaporationes plurime. i. encarnimate. i. epidu
 mare e utend. i. exercitacionib. i. frictioib. mulsis. i.
 harent i. aqs natalib. potiones acapiat ex bitumie. i. mur
 ra. i. similib. i. omis cura psoriasis. i. psoriasis. i. obibeat.

S. illi q. capillo m. z.

Illis q. capillo mict. i. sem. **De illis q. capillos mict.**
 tuit gredinem. i. pond. pectini facis calida e oleo cocto
 i. i. sedat. i. dab eis bibe passum cu semie. apu. i. pipis
 ubi gnis ex. Alioqn de nigro duplu mitti. i. q. p. t. u.
 as. i. diaspnaton i. ponis sup pectine. i. restes. i. dab eis ieiun
 us caratmane coct. i. h. potions. q. h. mure. i. i. uue
 uise purgate. i. ii. mellis dispumati q. s. **De achonia**

S. achonia
uestice

Achonia uestice. i. debilitate sic agnoscm ex uestice.
 mictu disticali atq. conatu egrantis. i. sine dolore
 reddo urna aut pr uoluntate dormiendo. **Cura.**

i. uo renes. i. pectines ungant ex acopis thymaticis
 i. ortimelle. i. omfaci mel bibat cum apozimate mur
 ra. **De sanstidus uestice.**

S. sanstidus
uestice

Sanstidus uestice. i. arenositas. agnoscm ex mictu distici

calore. i. sedum rubicundum. i. arenosum i. fupod. calicis. ap-
paret. aut lapides inhiati cum dolore i. guedine re-
mi. cu conatione i. priuriti uer ut eos manib. arc-
bant. Hascit ex indignatione. aboz. q. marine ex

aque t. uide. i. sedumose ponu. q. si i. purgata fut
uesica ut p. urinal. ipe arene digant. carculo. facit

Lapides magnos. i. diuisos. De calculo i. vesica
ichthiasis. i. canail i. uesica cognoscat ex guedine et uo-
sice cu priuriti pub. i. folliculi. i. genitali frequi are-
tate tuncigne atq. p. inuallu. mict. difficultate. au
magna abstinentia cu uehementi dolore testiu sine ipu-
tione. au ex imma tensione uesice. plisq. uero longi-
on. i. pudic. circul. cum frequi uentositate. Q. si sim-
ni iacuerit egentes facili mict. celebrat. cum ipa q.
utima sedumina excludit. ne carnosu. ne frustu. soli-
diorib. aut sanguinolentis confusa egerit. Qu. testis do-
lent ut infrigidat. i. uige gnatio lapidis. q. q. i. t. h.
gonia dicit. i. lapidi i. uesica constitutio. difficultas au
mictu. sibi impedimtu. facit. q. diuisa fut gna. la-
pidu. ideo no h. gnis egunt. Alii sunt rotundi. Alii
gi. micti. albi. lund. tangit. quadringuli. S. lenit
fuit. aspi. q. diuinitates h. tot diuisas egones p. uesica
mict. facit.

Cura. calculi in vesica. Horate
O sdo cationis. sic medebit. In ipa accessione doloris
uapomione uocand. i. ex sic. fimb. i. p. uesica coctis. i. ta-
cellam. pectines. i. uenel. i. uelone utend. i. ex acopis. i. con-
mannes. i. uini dulce pinas. i. medio. i. i. nucleos. i. con-
dato comedat. i. cucumis. aut papauis. sem. au. pepone.
itu. i. mulla ponu. dato. ut p. urina lapides digant.

7 uaporatoe utend. 7 sacellu cum sale 7 encatisina
 re. 7 ydiolon. 7 corrus. 7 imantias. 7 malagmanib.
 7 uaporatoib. 7 ca pedmes. 7 p. roneu. 7 uenes. 7 p. na
 ponone olm anemiu. 7 olm dulce ubi coris. anem.
 fimgu. lum sem. 7 alrean p longione iuro. 7 abi du
 rias qm uenit lapides ipi i uesica. 7 collu aut u
 gan. ee pnu ab urna suscitant. qm obcludit col
 la fecantur uelice. si uina non dicitur ab. cur
 qua adhibenda e ut p incisionem urna 7 lapide
 exant. Huius pimum nulla adhibenda e 7 reliqua
 p singlos dies uariant p squibalis. 7 q. p. ca.

duriciam collum uesice suffocato uirnam non
 duriciam aut flornol. dicitur uirna uollogram
 7 p. eel sem ut me. p se uirna edeum potu da
 tra oia causa inunum cum melle melle. dabq
 si stelle si feb ex mlla q. dr. i. si feb ex condito in
 balna solio in q tam diu sedeat quam diu sinitur
 naporem. 7 ois diuretica potiois dande sunt q

7 cauetos frangunt 7 arenas minutas digerunt
 p urnas. Quae cinnamomum 7 quinquina melle
 lar e tritum e condito dandam a uirna mlla sol
 natu. huius 7 bene tritacil fac confectio que lictio
 apone. Lapides p candens. cuius hec e compositio
 B. cinnamome. petros sumen nardo stachiu dauot
 creaci. alari. acori. an. s. u. staphisagrie. 7 u. p. i. d.
 7 u. lapide uinum in uesica porce annualis
 alcu in uesica porce nouelle in uentum. melle
 quod suffic. dabq exeo. 7 u. si feb ex mlla si u. cu
 condito. potades q. diureticas cum elixatura ra

disturia

dicū diureticaz herborū .i. spargi . apu femi
eli. ginnif. & alioz similitū dabis. **De disturia.**

striguria

Disturia uelice ē . costrictio .i. tarda urinarū
egressio ut p̄ multas oras sequat̄. constringit̄
ē uelice. ā ex frigore . ā ex amore aliq̄ . aut
ex arene col̄ lectioe . Cōcludit̄ q̄q̄ orificiū ue
lice . ex acut̄ minorib̄ ut urina de p̄sentū
digant̄ . s̄ p̄ multas horas. **De striguria.**

de scaria

Striguria ē pelusio uelice . ut catamedici
distillando urina dimittant . sic ex h̄
dicul̄ r̄bul̄ ā ex acut̄ pelusioe cū dolore
magno . ā cū pruritu & grauedine ueret̄ .

cura

Scuria ē suffocatio uelice ut om̄ino urina
denegat̄ . l̄ uentris officiū . ut ex ipsa uelice
obtorqueantur om̄s uicine partes cū dolore
& tumores in pectine repiunt̄ quib̄ piculū
inferunt̄. **Cura.**

de reumatismo

Hos iussit ipoc̄r̄ flebothomari d̄ m̄c̄on uena
tali . & om̄ia aduitoria adibeant̄ q̄ic̄m
culis scribentes docuim̄ . & idisturia . istanḡ

cura

Reumatism̄ . **De reumatismo.**
uelice fit ex frigido potu . l̄ ex frigore cū
frequenti micu & purigine . & urina frigi
da digant̄ cū frigore uerendona . clunū .

diapne

Cu . betonica & pipe & mulla datis in balneo
& h̄s similib̄s . **De diapne.**

Diane ē uelice passio ex urinarū frigore d̄
missioe facta ut mox acceptū potū statū

purina reddat . 7 inquantitate inquantu
pot' irrationabilit' uexant' itanau licores non
tenentes siccant' corporis . attestante macie atq;
pallore . Cura.

His emanace adhibende s' unctiones - portio
nes . sicut inreumatismo uesice scpsim' in
calda ciminu coctu bibant . 7 caneros fluuiales
tricos exuino potui dato ieiunif . 7 uesica sero
fua similit' . De gonorrhia.

Gonorrhia e passio uesice 7 ueret' . qua q' paci
ut seminis lapsu uexant' crebrime . sine ul
la recenaoe . attestate pallore corporis 7 macie .
hac passioe gci gonorrhia uocant . Maxime fit ui
ri . mulierib; seuisima . q'ni ualde . u nesciant qm
genitale semidimitat . Lopacit' eni seminales me
at' . n' posse canere suba seminis pdebilitatioe . 7
diffundit' urina tenuet' 7 rubicuda . acerrima . aqsa .
humofu sem' mltu frequet' 7 sponte picit' . n' tardat
post urine distinctioem cu mortu facta . Un debiles
fiunt 7 impossibiles se adueneru op' . 7 oe corp' sequit'
lassitudo . fastidiu 7 imortalitas . Quod si diligentia
n' habuunt seqt' eos mors 7 peunt . Aliqua deficiunt
in ipsa passioe . ppt' silentiu turpitudinis . 7 n' ad . ibi
ta cura deficiunt . Quando exagitati fuunt adolore
circa coxaru loca 7 pectines ex labore itineris aut
exortu aut exuolentia mltu aut exuesice frigido
redebilitant' . 7 exurine coclusionone uentositate n'
genas seminis foramina excludunt' . Cura.

Pratio eoz adibeat' sic ioib; raumaticis circa coxa

cura

Go
norr

pectines coopiant lana succida infusa oleo rosae
aut lenascino aut aliis similib; Et epithimate uia
et simili substantia facto. Et per horas praedictis molliter
utant deductione toti corporis abstineant ab ma
cundia et uoce utant dropace et epithimate. q. con
stringit. i. diamantel. Iuuant eos per h. iduciad
parue. Innotissimo diaphanodon chloron. i. ex
lauro uiridi epithima. Etia refrigerandi se q. si
uires p. miserunt infrigda narent. potiones accipiat
supplicat effectas. i. castoreu solu potatu placu est.
Aliquana aut cruci biber ad malioe. i. uuaa se.
Mulieres ut p. mu taceant sine uiri p. sena. et uocati
neueant et bibant m. d. l. et effectioem exanco.
Si u. februnt leuorib; aduocatis et cib. uiuent ex
olerib; et carnib; his similib; leuorib; dig. s. h. b.
lib; utant. Et encatimite stypico sic m. recama
usmo uelice sepsim. Ungē aut debent testel. p.
tonem et ueritū. et libos et pectines exacata et
postade singlo succo et papaueris et fricatioe puris
suma circa libos utendū et abis sicis et strichant.
exacato effectis et lecto durissimu strati et lana loca
etia tenet et ilubis apponat. ut ex frigidore libi
re. frigescant et clutinent digestionē saninis.
et durit se exerceant et sic coeant. Ha ledunt q. si
mollit se agant et exercitatioe oi uibos uan
dū et obseruent aboi cibo teno et unguental ther
māticis. et muristicis utant. i. odoriferis et pul
chral mulieres ualde aspiciant ut uentē u. r. u. t.

Saturialis e causa ueret qua cognoscimur eximia
 pudendorum tenioe cu dolore atq; feruore
 pruritu n̄ modica uenias appetentia pullu
 crebro anellitu cu facillima respiratioe. hec
 passio turpissima & piculosa e quia ad res uenias
 ioculant puocat cu erectioe ueret fortissima
 ipsissima. & quous iactent sem fit tensio, neruoz
 tremoz & quando explicant symmatidare uix pos
 se cu dolore & defectu. *de satiriasi*

Ita d' satiriasi
 is
 cupa.

Saturialis e dicta alaturis quos pnosm uenere
 fama diuulgauit.
 v sane partes fricent & mediocrit̄ exercitent
 & aduocoria q̄ i gonorrea dixim adibeant & silen
 tuu habeant n̄ multu de abulent & abstineant
 acibus calidis & odoriferis & apinguis carnis; &
 uno mltio lacte & his similib; *de papismo*

d' papismo

Papism pudendorum tensio nimia pfeuerant
 mltio tpe n̄ satis cu acuto piclo ueluti satu
 rialis aqua differt. Quia saturialis pfecta uene
 uirga de tendit in papismo uero an p̄ erecta

de papismo

Apralimeron .i. inopatio haru partiu q̄ ipossi
 biles s̄ iremb; uenias. fit ex debilitate neruoz
cognoscit h̄ ex solito more corporis p̄grescentis.
 atq; ex erigendi facillima fatigatioe attestante s
 nedine omniu mbroz cu ipedimento digestionis
 fastidio cibi & paruo. inacundia sudoris facili la
 xarito & potandi incommoditate & tremore interi
 sonant. .i. om̄i sensuu obtusioe confundantur.

Inusu & uenerio ma' difficile se plurim' sudor
relaxat. & seminis iactu n' facile celebrant. Aliq'
uicis ipse faciunt sed debiles facti deficiunt. Qua'
maxe' canq' seniorib; qui cupiunt s; n' possit. nega
tis uicis nata. q'a sic infantel tendunt. & debentur.

Excercitari q' debent. & fricent' inane partes in
Agumia. & liboz ex pipe. nuro. euforbio. & h
ungant'. g. f. Lauribacce. cruce seminis. sulphu
ris uiu. uasficuti seminis. fimi colubini sicca. pi
pis. salis. an. 4. 113. Euforbium nuri. ebentane an. 4. 1.
cere e. vi. olei uicis liberi. ut mosu' p'ster sup'dictis
locis. Escas aut' accipiant calide. & uinu' odoriferu'.
& multa alicia. & porros & erucas. & pullos. & pastina
cas. Et adbibendu' dabis p'p. Satirion. stinciu. & eru
ce sem' exequo trita & cū uino cōfecta. & similia. ut
tate q' desidū uenis p'uoent. & dormiant mol
lit. & primū inspectas pulchras mulieres ap'lecten
t' & annoz lectiones legant. Valimū e' lac tribu
linū dare ieiunobiberoū.

Saturialis & gonorrhea & p'amsim' similis e' passio.
Unū q' gonorrhea cū feruentissima effusione se
minis in croniā deducit. Saturialis uō licet
sine febrib; ut acutissimas egritudines omnia

Intus fricatioe palestina; de coz' coz' ex
tero & p' tep' quo quiescunt. uaportiones. sup
tice supponantur l' uogstide in comre herbe sit
eo cōtra. De' ipsis partib; sup addo fricatioe ma
nū t' sabanoz aspoz. Sibas styraeos omis cū
aceto mūstrabo uicis calidas. & q' inflatione possit

Cura

dia
uray

cura

possit dare corporib; h; m; cibi adusu ueneru
 frequent consueuer' erigi. Fre & pot' ministrand'
 er. S; tam hoc mediocrit' & rari adhibenda
 st. Sufficiat ex hoc uelox fame & siti potare.
Si u' passionis hui' molestia diu' p'seruant.

ut tensio & desideria patientis pandat lami
 na plubea renib; appono: & uentosis & cucurbi
 nis assiduis eade loca fatiganda st. Dropaces
 q; imponant' & ab omib; carnosis cibis abstanen
 du est. & multu' nutrientib; & odorib; bonis
 & amantib; & penit' a comunione & ab aspectu
 pulchraz mulier.

cura.

Yibus autē defectus aut morib; locis alia
 residens ueluti parib; frigescentib; usus
 nerui officij p' negauerit te contrario hui' ad
 uocoris famulabor. Conuenit exercitatio de
 uti & mediocrib; p'fricationibus. Quā max
 locis inferiorib; inguinū & femoz unguentis
 calidiorib; & mordentib; .i. nuro. & pipe & cisteo
 bio. & similib; q; erigendo delidui - usū ue
 neru ualeant ministrare utant'. Ita dro
 paces adhibet' reub' & calidiorib; utant' inflan
 tib; & erigentib; mbra frigentia. ut: uinu' bo
 ni odoris. & nomel. alica. amli. lu pui'. nu
 claus. porri. eruca. bulbi. & alia similia qb' uiri
 le sep' officiu' reparandū est. & p' parte saturion.
 stancū. & uice san' & cetera beneficia paria mi
 nistrant' q' max' in liby'o tificoz comodi' expolui
 nt. Intea eos q'escere conuenit. noctis s; & diei

spacio. Ita pluribus; l' mollioribus cooptoribus; con-
 uenit stamibus; Inter ea puellarum speciosarum;
 seruicium procurandis. Hinc g' tunc sine demer-
 ut lectoris fastidio subtauto recreat; quarum te-
 ratu longi opis podacre aude studiosos; p'ntat.

- | | |
|---|------------------------------------|
| i. <u>De sicutis.</u> | xii. <u>De dicta eoz.</u> |
| ii. <u>De psialgicis.</u> | xiii. <u>De uolantibus.</u> |
| iii. <u>De podacricis.</u> | xiiii. <u>De uolantibus.</u> |
| iiii. <u>De de podagris signis.</u> | xv. <u>De pisab.</u> |
| v. <u>De reumatizantibus locis.</u> | xvi. <u>De carnibus.</u> |
| vi. <u>De medicamentis adiu.</u> | xvii. <u>De leguminibus.</u> |
| vii. <u>De iugis podagrorum excoctis.</u> | xviii. <u>De pomis.</u> |
| viii. <u>De humore colericis pedibus.</u> | xix. <u>De q' b' flegma ledit.</u> |
| ix. <u>De opacitate facie.</u> | xx. <u>De ossi melle uulsi.</u> |
| x. <u>De alia cura.</u> | xxi. <u>De balneis.</u> |

GARTICOS apphendum p'mu' ex par-
 uo dolore ossis q' de ylio descendit in
 uerteru' coxe siue in copagine. Hinc
 creta scion l' felin uocant. i. coxa attestant' fu-
 midabili torpore cu' grauedine. atq; difficul-
 tate motus. Deinde uehemens dolor cu' co-
 punctioe 7 feruore quoda. 7 mot' debilitate

per femur & inguē. & crura & tibias. usq; ad pedū
 uestigia descendit. q̄ etiā eisdē agrorū iuuenib;
 tenet. Consequē partē coxę dolor descendens a coxa
 usq; ad femora genua atq; tibias & plantas. Si uō
 muccerantur hec passio p̄ tēpora claudi efficiunt.
 q̄ lesi tēp̄es sunt. Cura

Cura

Diligentia pacienū adhibenda ē ut p̄mū infu-
 sionib; calidis & uaporationib; frictionib; &
 dropace cataplasmate. & cucurbitū circa coxā u-
 tant. & clisteri acro & acerrimo ut p̄uū deponat
 humorē. solent multū adiuuari ex uaporatione
 spongiarū. aut ex acello cū sale & uetlica ex oleo
 calido plena. & aliis similib; uirtute. & post ua-
 porationē unganē ex acopis & manticis et̄ in sole
 diu fricant. Et facit unguentū ex pice liq̄da
 cū oleo sicione asplū aloē. & taphia. oppopana
 ce. adarce. & hīs similib; aliquēns scđm tēp̄ cura
 re debent. Quā max̄. quando passio muere
 auerit. utendū ē dropace & sinapismo & mor-
 dacib; medicaminibus & cauteris scđe loco man-
 t̄ in eodē loco ubi int̄. lat̄ unū cauteriū in
 ponito & ab ipso loco duo in trianglī modū
 curat̄ manū & uisu q̄ seq̄t̄ usq; ad uestigiorū
 loca curari oportet ex acopis & malaginati-
 b; acermis & eplastris desiccatis. q̄ indina-
 midis scripsim⁹ & plantis expti sum⁹. de
Psalgia ē lūborū dolor ex unq; coxę. s̄ psalgia
 descendens usq; ad femora genua & tibias.
Quā signa doloris p̄ coxas discurre. aliquēns

s̄ psalgia.

inicia utrarūq; coxarū tenent. aliquociens & lūdos
& extra dolet quā maxime infir' morant' dolor
ubi intēbrū incidit l' relid' cū clunū difficulta
te. ut quando se inclinauerit un' se p'dolore er
gē possit egrotans. Cura ex infir'.

QUATIONES istoz ex infusionib' & uaporationib'
& cataplasmatib' sciaticoz adhibeant'. Quā
maxime uestigioz incidenda ē. que ē circa di
gitū pusillū pedis & unctioes ex acopis lūbis ad
bende s' ex sale & nuro atq; sulphure & his simi
lib; & ad solē l' in balneo circa loca competentia fr
cent'. Cusse & murtiaq; corā apponende s'.

PODAG' ex dolore pedū nom' accep'. podagricos ap
prehensibilis. extarilo dolore pedū inchoante ama
iori digito. id pollicea uestigio. in capite plante.
aliquando n̄ mutato naturali calore. aliquando
rubore & inflatione attestante dolore. ā frigido
tpe. Podagry gena s' due. Calida & frigida. que
sic cognoscunt'. calida podag' ē que cū timore &
rubore uenit. Frigida que sine timore & ru
bore atq; uehēnti dolore & q's tenuit in ipsa pas
sione senescunt. Medela tam' l' aduictoria habē
possit'. lanari qdē non possit'. qā omib; passionib;
ē cronica. i. mltū longa. & piculosa & grauis. &
frigida. q' in reūb' lapides creat. & maxime dolo
re irritat. Malli sūnt. l' exacerbant' patientes
podag' d'r ad dolore pedū.

PRAEGR' autē d'r quando man' dolet. & q'n
caubit' & genua & omniū articuloz m̄bra comdo

Cura.

De podag'.

lesicant. t̄. arceacea uocat̄ ⁊ est seussima ⁊ tarda
 passio. q̄a fit ex flegmate ⁊ melancholia. Salida
 q̄pe cragra. fit ex sanguine ⁊ felle rufo. ⁊ ma
 rine contingit iuuenib; ⁊ cito b̄nificū atq; ad
 uitorū sentitur. Oporet autē cognoscere dolor
 loca. quia incip̄ dolor amaiori digito ⁊ planta
 calcaneo ⁊ ab humo pede incipit dolor sine aliq̄
 nūlne ut non possit ambulare ac si percuss; fuiss;. f
 aut uulnat̄ aliquens sponte recedit. aliquando in
 anno. semel plerūq; his exacerbant̄.

cura

Stineri fit auno om̄i podagra. abusu uenio.
 acarnib; ⁊ aleguminib; ⁊ ab omib; cibis fastidiosis.
 ab uicinia ⁊ tristitia ⁊ ab indigestione. Imia ad
 uent̄ q̄pe aduitoria sic̄ sepiissime iā dietū est.
 contra calida frigida. Iccis humida. ⁊ euersū.
 contra q̄ contrarius curant̄. Si uero calida. podag
 fit iuni pedis dolor magi cū tumore ⁊ rubore.
 uuln̄ ⁊ etate p̄mittente flebotom̄t̄. extractio sa
 ne parat̄. ⁊ post decē dies purgant̄ uentrē. ⁊ dro
 pace utant̄. ⁊ sinapismo ⁊ ungant̄ ex oleo siconio.
 ⁊ puluere desiccato in balneo aut in sole utant̄.
 eadē podagra exp̄ū ē silinat̄ troua lupina.
 ⁊ coriandri ⁊ uisq̄am comestis. q̄n̄ impet̄ tormoz.
 uenerit cibo digestibili utant̄. ⁊ parua comestio
 ne. ⁊ aqua peccione. ⁊ auene abstinere conue
 nit. ⁊ qū possit exccitent̄ ⁊ fricent̄. ⁊ iudis pe
 dib; gradiant̄. uent̄ illis soluat̄. ⁊ urina puo
 cē. Similit̄ uomu' ex radieib; terūise uocant̄
 ē. Et dolore mitigando cataplasma et eltroce

.i. infusiones 7 unguenta . epialstra diuersa . q̄
tate equidinis . 7 qua maxime seniorib; calida
adibent aduitoria . qm̄ corpa eorū frigida sūt . q̄
feruor glandis sūt cū tumore 7 rubore . lenticule
farina innulla oxta . 7 oleo roseo cataplasant .
loca 7 aduitoria frigida arteriaoz adhibent .
7 post dies q̄draginta utant ceruotario . diaqlon
cū rosacco . Et si frigida sūt sine tumore . 7 si
ne rubore . que sūt cū uehēti dolore 7 uulnere
facit . uaporationib; utendū . ex sacello sal̄ costi
7 postea coopiant loca . ex lana carpinata tincta
in oleo dulci calido . Cū foueant ex calida deco
tionis malue agstis . fenugrei . lini seminis .
7 calamitis . Et si magn' increuerit dolor post
adhibita uaporatione scdm̄ rep' 7 etates . fle
bothomari couenit . 7 fontationib; que sūt ex
qua marina . aut aq̄ naturali calida falsa fo
ueant 7 uent eis moueat . acopis q̄ calidis in
gant . aut oleo laurino . 7 p' q̄draginta dies ceru
to utant diafincon . 7 malagmate . colofcluron
aut dia oppopanace . ā diaspmaton . 7 in
missione balneis utant 7 locis dolentib; puluis
ex nitro . 7 eufoebio . adarce . pipe . aspurgat ā
ex bacis lauri . 7 p' lauadru . unguento simplici
utant . Et unguentū adid . qd̄ conficit sic . sil
lla . ruta . cucumers . agstis roicel . mole uicis
duab; partib; aque . i . Coqs . tō uū ut oleū re
maneat . tū herbis pietas . addisce modicū .
aspsurū puluerē . de nitro . eufoebio . adarce .

68
pipe. ⁊ bacis lauri. hoc acopo ap balnea utant.
⁊ purgent. exera arthigeni. aut exelleboro. ⁊
stamoi fiat cu sclurosi. siccu aduro. uii adhibe
b. De panis candidi medulla inuino infusa ita
⁊ mltico iducta sr ponat. ⁊ sepiissime renouie
t. ⁊ cataplasma. expolline fenugri. ⁊ linn sem
nis inuisa cocto. Si uo uulna fecit lapidosa.
⁊ plastru fenice adhibeat. ⁊ h medicamtu q. R.
certe optime tberine afronit. an. ⁊. vi. olea ue
tis. ⁊. xxi. lexiue pme alaponarius. ⁊. xxx. q. est
cu sic siml g oleo lexiua cocas. ⁊ afronitro. adspis
situdine. muticera tbinana. ⁊ uer q. s. ut passilli
gens fiat. ⁊ sic maluta molli inductu ipone. ⁊
si acopu fieri uoluis. pl' olea uetis addis. ⁊ unges.
⁊ si duricia remansit neruoz malagma diachilon.
duru. in aqua tepida mollitu ipone locis dolentib;
⁊ tractis. Hu abstineti st aboib; maouib; carnib;
maxime bubulina. ⁊ a leguminib; ⁊ calamentis ab
acmouis. Aduroza q; adhibeant ceta q; arteuac
quenuit. ⁊ h pulue utant. q. R. ramos betonice
⁊ centauree plus podis radices acmouis ⁊ petasilon.
canne ⁊ sinticis ue. ⁊. c. capris collectis. in sole in
sis augusti. Hec oia te ⁊ in pulue redige. ex q po
d' duar' dragmar' p dies quideci bibat aqua apia
ta. seu leui uino. ⁊ dieb; quib; bibit ieiunent. ⁊ si
non potuunt tota die quancu possit ieiunent
potu parcant. Valia comedant. Postqua calidi
g de balneo egressi sunt accipiant sup septu pulue.
cu aqua tepe facta. ⁊ totu obuoluti usq; ad sudore ia

ceant . 7 die ipsa comedant pullū callinatū . aut
aufennū . aut maluaf . 7 ubi opletūnt diei q̄ dragi
ta . similit̄ di mane accipiant exipso puluē . sicut
sup̄ dixim⁹ . Post quos potab̄ p̄toci anni eode
m̄ . usq; ad opletū annū abstineant acarne uacci
na . cerama . leporina . edina . rapiscib; q̄ sicut
mā non hnt . 7 abolarib; mualib; tam̄ imte rane
liq̄ ante septēbis usq; incalendas april̄ . de sup̄ se
pro puluē usq; eos potare . 7 q̄ meli hnt . tē plurimū
incipiant bibē . Omib; uo pomus utant̄ . p̄ ficus .
bulneis utant̄ . III . De podagra .

De podag.

Podagroy causas scire oportet q̄a ex multis q̄ di
uisis hnt̄ consistunt . Unde existimo q̄ p̄t̄ uarie
caus̄ naturaf̄ ei neq; cognoscē de ea ola neq; cu
rari potest p̄fecta . Relinquit̄ h̄ aliq̄ in p̄tis locis . Et
idō nullo m̄ abarib; curari potest . q̄a ei naturaf̄
ignorantia . Igo aut̄ existimo . ut q̄c; a b̄n po
tuit naturaf̄ cognoscē . t̄ diuinitates aut̄ ipa
species q̄m̄ fiant̄ aut̄ qualit̄ p̄tingant̄ . b̄n eos
possit̄ curare . Iredo h̄ . q̄a que scribunt̄ si diligen
ti attendant̄ . n̄ solū recipe curare . s; etiā diuina
potit̄ uiuare . Multa ḡ substantia in b̄n e q̄ sanabi
les possident̄ podagras . 7 h̄ sanguis calid⁹ s; curans
inartacloȳ c̄cauitatib; extendit̄ neruas q̄s̄ sindes
mas uocant̄ 7 dolores̄ ipedib; face sol̄ nimias .
P̄ unilat̄ aut̄ 7 colic̄ humor̄ sepī c̄rens̄ s; neruas .
aut̄ it̄ ipos residns̄ 7 maximē ih̄s q̄s̄ sindesmas
dixim⁹ uocari . 7 ossib; uicini s; ardorel̄ siml̄ 7 cen
sioes locis q̄ dolent̄ s; fert̄ . 7 magnas dolores . H̄

flegma eodē modo dolens. dolores fortissimas
 fieri. siml' & frigidolores. & eo angustata loca extē
 dit. Facit & h' melancolic' humor non solum i
 frigidat sed opprim' & grauitate sua facta. m'itū
 meliōis effecta q' motio. n' n' solū p' simplice s' c'ien
 tē mat'ia reumatismi solent fieri. s' simplice q' lica
 tē efficiunt. idē p' distēpantia eoz q' s' calida & frigi
 da. sicca & humida & ex duplicata distēpantia.
 aut calida & sicca. aut calida & humida. aut frigida
 & humida. aut frigida & sicca. ex q' b' distēpantiis.
 fiunt sepi' reumatismi. Oporet q' ut dictū ē dili
 g'it' oia oteplari. & quales s' sing'lar' causas qualitate.
 sing'lis causis opecente curatiōe. Predictiōnū ē nē
 quomodo fiat d' sanguinis habundantia podagra. ex q' b'
 oporet uti adiutoris. Cura

D sanguis; s' c'ient' in art'clis & nichil ē qd' phibe
 at. sanguis ē auferend' ex h'cū mltos scio p'fecce
 fuisse libatos l' rari' s' reumatizatas. Itaq' p' mo uē
 p' sing'los annos. sanguinē auferant. n' tanta p'e
 uacuatōe quantā p' corporis custodia. nā q'c'q' sa
 gume ab nutientib' augm'tat' nisi eide' sanitate diu
 n' gaudent. Sanguinē n' nutiunt' d' carnes. ma
 gis porcina & edulina atq' om' d' uisi & m'lacibi. &
 exercitacio meliōis. S; q' sanguinē p' mo uē m'itū
 erit. & frequē corp' exercuerit. & ipiger' ad omē
 uectatiōē erit. absq' ulla humor' lesiōe. & sine reu'
 ma pot' p'mane. nichil h'nt' q' art'clis s' c'iat. V
 ant' q'q' calida aq' q' ex sanguine s' podag'ri magis
 quā uino. mltos n' scio. a uino abstinuisse. & ult'

ab ipsa passioe n̄ fuisse reptatos. nā plurima um
 potatio sanguine habundantib; inimica ē. Quā
 ex toto abstinere non possit tam ue. & estate unū n̄
 sūntant. Sed si ex sanguinis plenitudine reumant
 m' pedū fuit q̄a n̄ abstinet acb̄ necessario localia ac
 uitiosa adhibeant. V. **DE reumatismo i articulis.**

Reumatismo
 articulis.

Reumantizantia loca q̄b; flegmon accessit. ifrigida
 re. eis diaforetin. face q̄ueant. ut q̄ iflāmatioe facta
 ḡtinet digerāt. & sup̄uenientes humores repelli possit.
Adh; ḡ optimū : cataplasma q̄ de sep̄ uua. & tubo.
 & coctioe mali granati. & ^{firmitate} alſica in uino coctis efficit.
 si n̄ rep̄mit. q̄ des̄t̄ erunt. & diaforetin face. & delicat
 ea q̄ ḡtinet. & ofortat siml' & uirtute p̄stat imbecilli
 ſbro. In estate frigidū. hieme calidū locus dolentib;
 impositū. si enī m̄tia ḡmotiois dolore se h̄ oportet
 adhibi. Si uo auḡm̄ntū dolores. ceroto. & eb̄roē.
 In̄te sape par̄tes duos. & are pinguis media. & olea n̄
 ſa parte una imponendo se cilana sicca. hieme ce
 pido. estate frigide. Si malto gangar ipsa inflāma
 tioe ē. n̄tū modicē. & sapa. cū oleo puro adhibei
 t. & manente ḡ dolore ex brassice foliis coctis & diliḡn
 t̄ itis si m̄lla fece aceti. & ouoz. & crudoz. utell duob;
 & olei rosei modico factū cataplasma frequē opponat.
h̄ n̄ aduotū. nimios dolores paragorizat. bene eti
 uuab. si fr̄ cataplasma sp̄gia i uino stipaco. medio
 ceter infusa si ponat. & ipusa. neq; n̄ aqua calida pe
 des eoz se fomentandi. neq; cataplasma de itici. aut oz
 di farina iponendū. Omnia n̄ ista ḡtia se magi in
 q̄b; & plenitudo sanguinis. q̄m i eoz articulis ḡnat dolores.

90
Alii uo si sint dolores. nichil nocet. sicut frequenter mu-
tuo adhibentur cataplasmata. exordei farina pa-
tib; duab; lini seminis pars una. Humida autem non sunt
calida adhibentur cataplasmata que admodum faci-
unt. multi medicorum. non solum articulos. sed et alia loca
frequenter de triticea farina cataplasmantur. nescientes quia
magis incendit. Deficcant si fuerit corpus quia digerant
aliquid de patientibus locis quia cataplasma deficcant.

si plura fuerit coctum. et maxime si oleum in ipsa coctioe habe-
at. et non oportet hominem cataplasinari nisi primum totum cor-
pus fuerit euacuatum. ab humoribus si fluctare. neque cataplas-
ma detritice farina. nimium calidum imponendum est. Ego

existimo stupidas species ut eas que reperiuntur non debe-
adhiberi pro qua totum corpus euacuetur. quia si sint articulis
si reperiuntur timor est ne aduitalia redundans causa.
ingerat suffocatiois et periculum faciat mortis. Si uero
diaphoreticis. siue apocroticis uoluit aliquis uti medi-
caminibus; festinare debet pro totum corpus euacuare. et sic
postea uti cataplasmatibus ad poros. De lapidibus.

Vomuntque de multitudine in pedibus manibusque poris sunt.
ide ueluti tubi in qua gignuntur reumatizantibus arti-
culis. siue per ordinatos cibos aliisque siue per indigestos.
et crudas humores collectas in corpore. unde oleum
nobis scire quomodo aut quibus medicaminibus poris debeant
resolui. Si uero calida dissipantia neruorum si excoc-
ta materia ut solet gignat poros. non oportet calefa-
cientibus uti medicaminibus. Et si plura occurrat gigna-
ntur lapides utantur medicamentis que calefaciant. et colue po-
se medicaminibus; bibito omni deficcatione cibo et anti

dotat . que cale faciunt & deficiat . S; p; totū . annū . uten
 dū ē . hantato q; recip; centauree . Centauree . & yca
 mediceas iperici . an; . viii . aristologie rotunde gi
 tane . petroselinū . agarici . su . meu . an; . iiii . Har
 dostachū . . . i . mell; q; sufficit . Itē quenda; scio incipi
 ente poros habe . & dū ē cretos habet . Lipides acutus
 ē apozima . p; quā extenuat crudus & pinguis hu
 mor . & san; fact; . que ofiat; sic . Origanū . Camedres .
 Camepithos . & pulogū . coquant; . & eoz; elixatūa biba
 ē . Itē quent; her; q; calida & colerica hnt; distipantia .
 sic iā dictū ē . vii . **De diuisis causis & differentiis medicamentis**

Quonia; diuisa sūt; genera medicamentoz; . q; solue possit po
 ras eoz; disponasi; & differentias . ut adiuuas cau
 sas & distipant; extantū . & ad magnitudinē mali
 tie eligam; q; soluent; iarticulis poros . ita ut nūqua
 appareant; . uterū non possit apli; generari . q; si m; ofiat
 unū q; unū . R . afronit; . . viii . . tbitane . . vi . Cere
 . . vndeci olei pondici . . xxi . Gutte p; me . asaponario
 . . vi . atq; ofiat; sic . q; si soluenda lento igne solunt;
 sic palius afronit; addat; . & ita sufficient; decoctis
 referua . Itē aliud cui; effectio ē simil; sup; scēptā . q; . R .
 afronit; . tbitane . gutte p; me . asaponario . p; poles .
 an; . iiii . Cere ē nouē . Colofonie libm unā . olei uicis
 . . xvi . faciunt ad poros ad postemata . & ad podagras
 causas . Itē aliud q; huius uat; & mltū apli; opatiū ē
 q; uocat; diacinnabareas . R . alofanchi . litargiri . an;
 . . i . olei uicis sextarū unū . Lipides calca . . i . Calen
 ce caumenū . . i . cinnabareas . . x . & viii . Itē
 gu . . vi . q; ofiat; sic . litargiri oleo coq; donec

diuisis causis
 differentiis
 medicamentis .

91
molera tū fiat. & sic misceat puluis metalloy. & p'
hora patu spaci. Cinnabara. & lichifingu. tū ualid
decoctū. ad expellēdas distēpantias suas reserua.
It' aliud q' uocat leprocarion. ē cui felicissimū. & si
ale. R. leprocarion. ꝑ. iij. afroimē. ꝑ. vi. de uetis
libra una sapois callici. ꝑ. iij. mell. ꝑ. iij. albumi
nis ouoy fiala una. Cere. ꝑ. x. cōmine. ꝑ. vi. & ficat
sic. q' si liquanda liqnt. & lique factas lepro carie cū
sapone. & uicell' ouoy sic addat. atq; inortario omi
secant. & sic puluis afroimē mutat. De hinc pacien
tes q' distēpantia ipōe. facit h' h' medicamtu adolia.
It' dū h' p'soluē uirt' ei' & expeditent. & mollioth. ou
pōib; & delicatis. si ei admisceant mell' partes duas.
Puluis cataracie intuent' apus medicis. & nimū
ceptū. q' mirabilē mitgat. furiosos podag' toy do
leses. & ignitū. extinguit calōe. & stati fastidiū cū
uentrē soluit. mox paragonat. & tepat pacientis
mēbra. intantū. ut asella sui alā' adiutorio. ady
pū redeat lectū. ¶ R. Ermodacali diag'dū. añ. ꝑ.
ii. ammi. ꝑ. ꝑ. costigario soli añ. ꝑ. i. dab' pensū soli.
i. cū uino albo. aut cū mulla. & si uis ofice cū melle.
dab' cū aqua sc'plos q'naq; It' aliud qm iacob; tradit
q' recipit ermodacali. ꝑ. iii. diag'dū. ꝑ. ii. dab' vibo.
s. ānea accipiat cibū humidū. & aquā calidā. It' alius
ad hoc doro phitosopho mis; q' recip' ermodacali. ꝑ. i. ci
mini ethiopia. ꝑ. iii. ammi ꝑ. ꝑ. añ. ꝑ. iij. mastice
spice nardi añ. ꝑ. ii. alipados eringi añ. ꝑ. vi. do
sis. et sic q' uis d' magmar'. cū ydromelle mirabil' est
iste puluis. & mos ualde expunitat. Q' ermodacali

ante se accepturi. sic nutriendi se. Inp. d. m. bibunt
aqua. aut ta uicella ouoz. 7 panis modicu accipit.
7 galline pectois modicu. sic postuna aut satis du
as horas exiunt. de balneo ad mansioe dab sicut
dictu e. Sic eni data potio. sep uicil' opat. naq. n.
tangendo ledit stomachu s. uentre magis facilitate.
reddic. H de ermodactilo dixisse sufficiant. q. ad
modu alantigs tincta se. 7 anob' plata. In unio
tu q. dat' pannu integri podagris. sanat n. poda
gras. 7 omis arcteloz dolores. 7 capitis. 7 stom. 7 oculoz
dolores. 7 apatis. 7 splenis. 7 renu. 7 scirrua. 7 callus
quiscatos. marialis. 7 sanatos. bene resoluat. R.
reipontici. 7 i. agarici. 7 ii. si. 7 iii. petroselinu.
macedonici. 7 iii. meu. 7 v. xperici. 7 vi. gentiane
7 vii. aristologie. 7 viii. Centauree. 7 viii. camode
os. 7 x. dosis a' sic uiris scriploz tres mulierib. ii.
Dab aut' mse tan dieb. v. equalit' mse maio dieb. ii.
mse uino dieb. vi. Julio die una. Sqrab. Si. Oculi
dieb. ii. dedie iore. Nonis dieb. iii. die p' die. Decis
dieb. iii. ganius. 7 sic p' msel q' pleant dies terna. n.
manno. 7 oportet eu q. bibit p' totu annu. abstinere aca
ne bubulina. porcina. leporna. 7 fungis. brassica.
sinape. raceto. 7 aboib. olib. 7 amogaro. 7 bene di
gest' sit. det' quoq. potio incalida aqua. lac bilium.
ordinate p'capita. 111). De podagra.

*lexico
podag' gnao.*
Si excolico humore fuit podagra grata. q. p' p'li
me h' augmto humore r'umacisim genant' iuractis.
Hic signis gnoscam' q. b. colic' humore fr' et' n. nullus
uinoz arctelis. manifest' tumor apparet. 7 tantu calo

molestantur. rigne sentit loc. abegroto magis qua ten
 si. grammat. sec rubens uidet ee colore. Ipsc qdoler lo
 e gaud. si aliquo frigidu ipondt. nuuare se magis
 ebi. qua exet; calidis paciens ofitit. Ceteru tu eales
 possint cause. requirendu e aut qual etas sit ista ma
 tis. quat e distipantia patientis passioe. sic de
 clant quat augmcat humor q egritudine genat. **Cura.**

S humor impedu aractas colic si uenit. n e op.
 sanguini d'ctioe. sed colagogo uas l me
 dicamto catartico. eni pus humectandu e corp' eius.
 q acceptur e pocioe. ut tepet acredo colerici humois.
 n h oportet semel dare catarticu patienti. s paulati
 & frequit. **Sic n.** si fluitate humor. q q; reu
 matismu custodire possit aractos. de traha mell' em
 purgal si p partes furens huor q sup'escerit. de chat.
 Sic aut' catarticu simplicissimu. n satis hns de cate
 si lib. r'cientib; quale e d' sico rose ofecai. Suauit
 e sua. uidet ingustu amodo. n subitit stoma
 chu. Sic n sep debent ee solliciti q' raimaticis ledunt
 passioib; q' stomach'. amedicamtis subitit. q' si sto
 mach' ib' scillis fuit amedicamtis. omia opatiunt.
 mb' nerui. te apli reomatazant pedens. Prumu
 h catarticu. **Rose suca sextaria tres. mell' sexta**
ruu unu. scamoe cocce. i. Confice sic. Coq; suca cu
melle adspissitudine cui addis scamonea trita. ad
coctioe iteg' dosi cocle. v. si n audeat. r. duo semis. aut
tra scdm uitate ei q' patit. It' aliud catarticu diaro
don. q. adeos facit qb; n satis stomach' calid'. R rose
suci lib. i. scamoe i. agarica. z. iij. pipis ut ali

quantitū cale fuerit . ʒ . ii . mell . ʒ . iii . ʒofias sic . mel
ʒ succū . coqs lentē ad prunas . ʒ cū se colligerit . te
siʒ mictis scamoneas . agaricū . ʒ pip dab . antio coela
v . aut tā . scdm ūtute . ʒc aliud diardon . ʒatar
ticū . adeos q grauitʒ purgant . q . ʒc rose succi .
ʒ ii . tamalli . succi scriptos . iii . scamonee . ʒ i . mell . acci
lib . i . cōficiē ut sup^a dab exeo coela . i . aut . ii . scdm ū
tute facte enī admittat passioel si catarticiū maxime
adiciamū tapū . ʒ ad ycticos . ʒ ad oclōz dolōz .
depoit ʒ bñ sū molestia acuti non ʒ nimū . unde
magis cū sepiʒ dam^o . ʒc aliud diactonion mison . Ca
tarticū q . facis sic . ʒ Galactonia quattuor purgantia
ʒ fous aboi unitali . ʒ exscamonia . ʒ i . pūngla ctonia
mictis drāg . ii . eaq̄ inuoluis polenta . ut p̄ ea qb; mol
sa ē foramina . cū se remiserit . scamonea n̄ reciat . mis
cuenter . ʒic ʒ ctonia cocta sublata . qua inuoluta
sūt polenta . teres cū scamonea . ad eaq; mell . ʒ da tan
tū . ut mediū int̄ durū . ʒ liq̄dū fiat . ʒ da ʒ . ʒ liq̄i
de coela . iii . ā . i . scdm ūtute . ʒc catartica danda
sūt his qb; stomachʒ subuat . ʒc si bec stomʒ tā subat .
n̄ recipit . catapudias simplices . exdiagridio . aut
certe duplices exdiagridio . ʒ absinthio cōfectas debi
q̄ ʒofias sic . ʒ Absinthii ʒ diagridiū . tere . ʒ ipulcie
redige . ʒ cū sufficienti rosatio colligie . dātiq; scdm
uirtutē . ʒic enī oportet purgari . qb; excolico humo
re articli reumatizant . ʒ Non n̄ oportet hāc solā
curationē in his causis face . festinandū ʒ ʒ iculda
podag^a in frigidare . ʒ mitigare . ita ut eximio ar
ticloz ʒ aloē loca apli n̄ reumatizent . ʒc enī cale

resummi pl^a ratio postulat. et trahunt in se humores
 & dolores fortiores faciunt. Propterea oportet supponere q̄
 infrigidant. & mitigant ut ipsa loca sine dolore et
 fieri possint. **De eodem cura.**

Quamvis est tunc pinguis dies unge pedes de oleo
 rosæ. & fricare indies meli^u aut facis sura onoz admis-
 sel intella ut quasi exlimo facto. loca dolentia illumas.
 cuncta dormitū. & mane iter surgenti. h̄ aut ē silac-
 tē. id ē eos l' obseruato. pedū. ut n̄ cito possint reu-
 matisare. q̄n̄ san' ē. similit' facias. ut oīno infrig-
 dare. & corroborare artias possit de qb; adiutoris
 m̄ sequa sum' dicti. In localib; curis. H̄ aut de dicta
 dēndū ē. **V. de dicta.**

Quibus ex colico humore pedes dolent obseruandū ē ne of-
 ferant ea. q̄ suo calore. colicū humorē augm̄tando gna-
 re possit. sed offernda s̄ q̄ infrigidant. & humectat corp^u.
 Et otib; danda s̄ m̄tba. lactuca. **De olerib;.**

Quibus malua. & si delectat. b̄t^u. esolacama. i. atplex. Bra-
 sica aut' & cardam^u. i. nasturti^u. & crucea. & porri. & allii.
 pl^u nimio fugienda s̄. **Vii. de uolatilib;.**

Quibus volatiliū dandisē. pulli fassiani. & n̄ saginati. p̄di-
 cet. tō. merula. ficetula. & uij. **De piscibus.**

Quibus uo asprales & maxie q̄ h̄nt albas carnes. &
 nichil pingue s̄sumant. Q̄ aut instagnis & liminosi
 locis capiunt. p̄hibēdi s̄. Conduant' aut' pisces. neq;
 exintio oleo. neq; acb; semmib; ut possint d̄ siccando
 mutare duriores q̄ maxie pisces. Is. orphos. carides.
 d̄ntices. sipias. pectanes. & ostrea. & coeleas. n̄ time
 adare. **B. C. A. R. N. H. B. S.**

H̄ eodē cu

Dolera.

D' otib;.

D' uola n̄tē.

D' piscib;.

Ceruinat manducant. iuscellata. & maxie uentres.
& bouina similit. Et go & scio quida reumatizantē
de tenui. & acroreumate. & quā maxie bubulona car
nē manducando fuisse uinatu. si si frōne si danda se
Quando aut nimū ē reuma ipedib; tē tenuis. & fūbū
dica danta. Comedant aut pedes bubuli. & magis
uentre inuiscello q pacumē estū. aut ardoe si calidi
tūne aut medie etatis sunt. **de fabis.**

348.

Fabal urides & siccas. s; antea in fūsal in aq.
aut fūscolu. alexandri trū. & maxime in fūsal.
& fēnūgi cimaf. & aliquantaf pūsanaf accipiant. alia
aut legumina pibean. **de pomis.**

8 pomis.

Poma q mltū sē dulcia nāra. si adeo accipe hora sedā.
aut tēra. maxie si pūca sē duracina. aut nūe dūta
ane. s; si fūpūce. & damascena. & mala dulcia. & cū
ma purgata. & mundata bene pūa. & mala granata
alia nō oīa poma aut arare. aut nullo modo sē gūsta
da. de tēmatib; maxie castaneaf. aut nucē. l. nucē
pūear. aut amigdala. accipiant. sed neq; placenta.
aut crūstula edat. **Omnia enī hī nocua sē. q; excolico**
reumatizant. artūclī. **Estent aut medioceter. & ab;**
labore. multo magis. & ante cibū. Labor q; ē ill' inuā.
qa exeo pl' cale sunt. & accedūt artūclī. & trahunt ad
se de longiqs locis humōes. ex q; nascit reumatizantē.

8 podagra
8 remato.

Dicendū ē q̄ modo oportet de flāmatico. & frōno.
humē podagra gnata curatē. oib; q̄ manifestū ē
gnatura gūtrariū uenire. **S; humē q̄ sē fundit pē**
dib; n̄ sep simul. neq; scdm ipā qualitātē. aut quant
tatē. l. gūtratiōē subsistit. s; aliis q̄ pl' aliis aut mō

sup currit .i. alius q' spissus & pinguis . alius tenuis .
 l'oroidis . i. humidus . alius infumitate cuius . alii m'ia
 membranis . l'nerius . q's g'ci sindesmon uocant . Q' b;
 ounctis efficit podag' . Hece est g' adqualitate . & qn
 tate & que q' nata est passioe attende . ne ipa na
 ta passioe' duci' sustinendo . mutata fiat . ipa egu
 do natal' . Itaq; qualitate . l' quantitate . in l' m'ia .

S causa quita . que ueniunt . adhibeant' . **Cura .**
Item q' ledit flegma manifestu' ee' cognouis ne
 ce' e' id ante oia purgare . & sic postea localia
 se' aduocia . Iuuant' h' oib; m'bris . si omis sup'fui
 tal' humoz fuit destracta . q' ipa genat passionem .
 & si non solu' sit flegma q' molestat sed cu' eo uideatur
 sanguinis . habundantia ee' . utrosq; oportet educere .
 s' pri' sanguis & destralend; & releuata uirtute . sic dan
 du' e' cataracticu' . q' possit educere pingue . & spissu'
 flegma . ororde . id aquosu' & tenue . murate si
 mile . non que' admodu' m'ia faciunt . dantes lac
 teridas . op' ricamalli . & coco g'uidos admiscent .
 sic euacuant tenuiore . q' greci orodes uocant .
 & magis ledunt . qua' uiuent . & du' pinguiore
 humoes succioes fiunt facta . in x p'tea digerun
 t' . aut auferri possit . admisceant' aliqua' que le
 niat . & extenuant . h' h' si fiunt admixta . sine lesioe
 sit cataracu' . **X . de oxymelle .**

O xymel iuliani cataracticu' ad mirabile . q' extenuat
 & purgat pingues humoes parit' siml' & tenues
 eduat q' fiunt incoipe . annosis . l' articul' reidn
 tes . aut si ala' sit infirmita' m'bris . R' . ruce folioz

Scur

de gume

origani . alpiadas . scille interioris . ebulliamari .
 caduopi . i . sabuce corticis medicine . an . i . iij .
 comaz **F**ocognudii an . i . iij . aneti mandragole .
 agarici . polipodii . spice nardi . epithimi . lacteridas .
 ellebori . acori . anisi . an . i . ij . yreas . folii . costi .
 reupontici . asari . ylopi . amomi . yperici . Cimini .
 an . i . i . tede pinguis . lib . i . acci acri sextaria .
Mell. sextaria v . officii aut h modo . lacteridas .
 y costi agarici . anisi . cimini . **Socognudion** . spi
 ca nardi teris diliget . **Seta** aut oia infunde ma
 turo p dies iij . y sic postea coques donec media par
 tate decoquat . pietas q scopulis . mitas mel . y i
 bi coctū fuit admell spissitudine . si . speciey pul
 uem admisceas . y dab sedimur aut un'eq; des is
 aut i perfecta . i . aut semul . scripulos . octo . sic eni
 istud officium multa . **Et go aut cocto oximelle** illo
 solū agariciū . similie tū si spargo . **Suauis** h est
 y sine aliqua molestia accipit . sepi aut ei . scamonei
 admisceo . fortius uolens id face cataractū . qñ
 mittit suau' bibit .

Soximel suau' ad accipiendū n̄ fuit patienti
 dab capudias istas missas anob . y sic purgent . h̄
 eni posse purgari . ipi artiaci . aspissis . y mscosis .
 humorib; y asupfluitate libari . multa h̄ se . alla
 inuenta . q̄ in usu fuer . anob aut si eq̄ne h̄ dace eta
 puate in his causis q̄ recipiant scamonee . aloes .
 i . i . **Soloquiride** m̄caus . cufobu . uicri . an iij .
H oia ita y impulue' redacta . lioco brasice . aut ma
 loy citomoy aut cit informi . **N** teris aut sedm

Oximel
 Socognudii

uritate a q̄ p̄tate. Heli' n̄ s̄m̄l sub una potioe
 purgent. s̄: s̄pi' & paulatī oportet deduce. Nā sub uno
 uoluntat; semel purgare. dū totū exiguat̄ corpus.
 q̄ inueniunt̄ infumitate educunt̄. & que sp̄silla s̄c̄
 viscosa latentia. derelinquunt̄. & idō paulatī accep
 ti medicamina facili' sensū educunt. subtilianē n̄
 si frequē & paulatī accipiunt̄. Scire autē oportet hasca
apudias dandas. inuicis causat̄. Micigant̄ n̄ dolo
es. cū abip̄tis dolnab; locis nascunt̄ deducat̄ mat̄ia.
 s̄ nec itē p̄mittat̄ hāz acceptio reumat̄are loca.

Bilnea q̄ dulcis atq; expediunt̄. & maxima circa
vesp̄m̄. Post cibū autē laborantes exaliba distēp̄
 ta si lauant̄ maxie uiuant̄. & magis q̄ ḡules & sic
 a s̄ corp̄e. & ac̄ tenent̄ humie in tales si cotidie lauan
 t̄ maxie uiuant̄ ante quā ingrediant̄ maerē. ex
 pedie ut aqua frigida pedes suos p̄fundant. & cū i
 nauino medacella stent. donec paulatī sudare i
 apiant̄. & sic p̄fundant̄ aqua tepida. & posth̄ un
 gant̄ totū idroleon. oportet autē & ipsū ac̄rū habē.
 tepatū. Similit̄ autē & insolui postquā unguūt̄. opoz
ut descende. & frigida pedes suos p̄funde. Si frigi
du tep' est.

xv
 d'bal
 uicis

De spasmo
De cod.
De mbroz tremore
De phriasi.
Delefantia.
De pedine.
De idrophoria.

De cod.
Vii. De catalepsia.
Viii. De cacexia.
Viiii. De dropica.
X. De cod.
Xi. De ceterica.
Xxj. De cod.

D. colica.
D. eod.
D. icobo
D. diabética.
D. apoplexia.
D. eod.
D. paralis.
D. eod.
D. eod.
D. paralis lingue

D. paralis capitis.
D. paralis manuum l'pedu.
D. paralis guttis.
D. paralis remi.
D. paralis uelice
D. arctica
D. uariis causis Aegmatis
D. eod.
D. apostematib;
D. cancrenis
D. eod.

Corpus totū singlarū partū signa. curatōib; passionū. iiii. librorū ordo partū ē. D. hinc totū corpus otingentiā. tūm particio tūmabit. Neq; enī ratioē caret. ita ordo disposit'. Naq; totū corpus fabricā partes pcedit. ex b; quinctis totū subsequit'. Unde partū acciditū singlarū. n̄ imerito librorū pceditū tractat' dispositū. Insequētib; totū corpus passioib; diffendit.
Spasim' appellat' ē aberratioē. l' tractatōē neruoz. musculoz. uicinoy ceruici. quā maxime inmaxie impaciētē dolorē o paciētē. ut q; adro pondandū. of facile apire non possint. Hi subliant lo spasim. uarie s̄ hui' passiois. figē. Spasim' pō corp. extensioē rigidā t'pale qd ēbt. subqua ratiō dnt' ut sub uno scemate iacentes tēsiōne molestā inflexibili teneant'. Q's u' pnos conantū. q' stotomcos dicit' q's aut adpostiora reclinat' caput moas. he acciditū corpōib; si q'ntē sine fibrā;

D. spasim

uenire q̄ fuer̄. cui si fr̄ uenire febris causa soluit
sib̄ febr̄ib; si uenire uite sūmū p̄clin̄ minant.

na eadeq; medicine. diligentia usitant̄. **Cura.**
quos diuisa corporis positio fatigat. Pr̄im̄iaq; dieb;
om̄odius flebocho mo succurrēdū + s; tam p̄ om̄ia
adiutoria operentia minime p̄mittant̄. Fricam̄
quidē s; unguentis diligenti loca m̄tiganda s̄. ex
tmo + oleo calido tepato cubiculo calido p̄curato.

Verus uero t̄nsis + inflexibilib; s̄m̄ta ex oleo ca
lastico + calidissimo adhibēda s̄. Cucurbitas cū san
guinis detractione adhibe operenti tpe. + uentrē pen
ta excludit̄ simpliciori. Sib; agrus + digestibilib; nu
t. ut sint oua apala buticella candida. maq; calida
matura. fr̄q̄ntē s; mellicento infusa infrenda s̄.

Si adiutoris sup̄scriptas releuati. + oris cep̄ne in
pedūto carere. maluas bis coctas + minutas pisci
elos iuxta coctas ancina plenā iā q̄stōm̄ia submi
nistra. Lactas q; copia neganda non ē. Q̄ib; uō t̄n
siōib; p̄ s̄m̄ta calastica ex oleo sicotomo. unctiōne
adhibeb̄. + iacob calidiorib; + cataplasmatib; loca di
uti medeb̄ris. Post clistere ū. + calasticas uncti
ōes.

Querit̄ s; locus de salib; calidis. adhibe saccel
lū. + carbonel̄ prime calentes. + lectū cotramine ca
lido p̄curat̄. Crocata ul' acopa ex oleo cupno his
fr̄q̄ntē adhibēda s̄. adq̄s leoninis. gallano om̄i
xat̄. par̄ beneficiū p̄curat̄. Interca s; dab̄ potioēs
h̄m̄. Castorei puluē cū melligrato. aliq̄ uent̄ q̄pp̄a
pipis int̄ miscens dab̄ s̄lsū cū pipe + melligrato.
S̄m̄lic̄ etiā diureticat̄ portiones + s̄pn̄st̄ras. dab̄

p cura ⁊ aquar' naturalū beneficia calidax que post
declinatioē egritudinis multū natē eoz queniunt

Spasim' est extensio atq; contractio partū corporis cū
ualde acuta restrictioē atq; dolore. Tetani' ē acruice
recta unio. epistomae inflexio cervicali in pno. Episto
mae huic contractio. i. retro ceruis retractio. Spasim'
h' signa sūt. Yse eger ceruicē rectā mouet. frequē of
fendit. ⁊ maxie loq' uoluit; ceruicis nerui dolent. cer
uicē recta patiunt' modicā extensionē atq; duriciā.

Hā ⁊ cū difficultate aliqua transglutunt. ⁊ si of apu
erunt. plus dolent. aliquotiens aurū impediūt. uident'
⁊ nō bñ locant'. ⁊ si spūnt. dolor accidit. Plante q;
doloreē repentinū patiunt'. At ubi impediūt sunt. tē
uene ⁊ nerui pl' dolent ⁊ ceruicis musculi. Facies q;
eoz rabore pfundit'. pigre of apuunt. dñtes dñm
tunc. Ludant multū. sūme man'. ac piante frige
scunt. Pulsus tenuis reduce'. Tetani' cōstrictioēs in
brōy. Humor ill' pnares h'cū sūt. Quosdā eoz. alie
natio seqt'. ⁊ uelocē dant spm. Tē tetanicis inrectū cer
uis extendit' neq; flecti potest. Epistomica autē sūt
qui retrouit' ⁊ trahunt'. cū magno dolore dorsi. atq;
clunū. ⁊ merurib; tensionē patiunt'. Hā usq; q; ex
tendē nō possūt. digitos aut' impugno oducunt. nā mltā.
deteri' se habent quā tetanica. ⁊ multū deti' duo habentes.

Pro: si ex uulnib; localib; passim sint epistomā. Epistoma
ē ut dixim'. inclinato ceruicis spnū. ut intū pectori.
linguā. alus q; tēdunt' p cordia. assidue meiat'.
lipida ē eis urina. Dignas flectē nō possūt. adducant
ē aliquando ad pēclin. aliquando libant'. Si i uulnē

sunt spasmus. difficile soluitur duricia. q̄ nata sunt spine.
sine ulnre facile soluitur cū febris eos amomuit. V̄ p̄oēs
enī dicit. qm̄ si spasmus febris sup̄ uenit p̄icli signū. **Cura.**

Qualit̄ om̄s hec cause curant̄ alio loco monstraui.
Parietina : h̄ passio. loco q̄ patit̄ sic dixim̄. p̄mo
oīa leuia s̄ adhibenda. Viduo si possit. ac cibo abstineant.
Item oleo calido laniis utinetis apponim̄ dolentibz.
Septi die cataplasma apponim̄. q̄ calore habeant.
aut uaporationes. Id est plagellā laneā. aut sacellos
ex farina. aut fur fure aut sale. aut sume manū aut
plante sudent. Vena laram̄ an̄ diatū. uulē. ⁊ facies
foienda erit ex aq̄ calida. ⁊ distia adhibeant̄. ⁊ scarifi-
cationes. deinde cerotaria l̄ malagma diaglon. seu acopi
pinguioibz. q̄ officinē ex medull. ⁊ adibz. ⁊ cetis decocto
nbz. induntisioe utant̄. **De membroz tremore.**

Sancti tremore.

Remoz m̄broz salt̄. ⁊ motus ex spasmu tensione ac
q̄ ḡductioe efficit̄. Est enī m̄broz ⁊ neruoz debili
tudo. Maxie mouent̄ ⁊ pl̄ tremescunt frigore. tricta
tū cū pallor̄ uult̄. Aliq̄iens fit ex uapore sanguinis
genitima ⁊ alta uiscer̄ parte ḡcurrentis. fit aut̄ ex
ḡtractioe m̄broz l̄ tremē neruoz. aliq̄iens in una
parte. aliq̄iens in toto corpe h̄ passio fit. ut uidea
m̄ eos tremere. q̄si apauoz e. aut frigore tremat. **Cura.**

de cura

Quoniam stomachū curent. quia ipse ḡpatit̄ sic scrip
tū est. stomachū in̄ medius neruofas ⁊ dext̄ leuag;
tūe s̄ sanguinis. Qurent̄ sedm̄ uitū ⁊ etatē. ⁊ teporū
qualitatē. si hyem̄ps s̄ uic potū accipiant unū uet̄ ca
lorū aut ḡdū p̄ipatū bibant. Et si etas p̄milit̄. ⁊ tēp̄
ante oīa flebotomū ⁊ p̄tea uentrē purgent exellebro.

Nā si semib; hoc uenerit difficile curantē. Exting
dore l' hume flammato. si uenit tremor. paragonando
curab;. Si aut sine manifesta occasione. tremor fuit
ut. flebothomū adhibeb;. 7 maxie yerab;. 7 anacardū
onticū atq; anacardū. Quā plurime tremore patie
tientib;. expedit frictio. unctio. 7 exercitatio uaria.
7 aquay caliday usus 7 naturalū l' martimar. Si in
pmanitē causa. 7 tremor 7 modie etatis fit. cū elliboo
purgab;. **de tyriasi.**

Schurasi.

Thuriasis est peducloz quantitas aliquando incipit
aliquando toto corpore ingentū. nō solute quan-
titas nō insolute nascuntē duriores 7 mordaces. al-
tiores hō gci agēs uocauer;. fit porruptela 7 plen-
tudine. Et q̄da osuetudine. aliquantas iēgitudinē
plurime nascuntē. 7 fortes. 7 exim discauunt. aliqui
b; cū prurigne nimia corpis l' capitis. Vigilias pat-
untē. 7 fastidiū. 7 mac' fiunt. 7 anxiantē. **Cura.**

Yara

Adhibenda sē omnia sic elephantosis. Primū unguen-
tū silicū faciunt. aut rasurā capilloz magna
marinā lauent. 7 fricentē corpore 7 sulfare uino
7 uero. 7 oleo siml' mixtis. ut ad mell' spulicidmē
ueniant. 7 corp' ungt. staphisaga. ita cū sale 7 oleo.
Et si cū nimio pruritu fuit sulphuri uini. drag-
mas. x. staphisage dragmas. xx. Sal dragmas. x.
nit' drag. v. cū aceto. 7 oleo tere. ut pigue fit 7 in
balneo diu fricent' 7 cap' lauent. exapiano. 7 papauo.
maq' decoctis 7 dropace. utant' ad solē. p̄t' salū hu-
mē. Et recipit erig ustimiscei. assū. pipis. Staphisag.
nit'. sulphuris uini. libam. bituminis. an an' 7 n.

R

picis resine . cere ē . v . g . fiat sic . Cera resina . p . p .
lato igne soluant . lique factis puluis tendoz ad
miscetur . sic totū corp' ad solē ungar . ut bene sicc
t . te sulphur . naru . staphisaga . pip . exeq' te cū ace
to . melle misto . i balneo totū corp' p ungar . 111 .

Elefantiasos apphndim' . ex maclis . q' mūcio impe
tagum similes nascunt' . 7 flauē . 7 sine pruritu .
atq; sine ulla curatiōe adhibita spōte transeunt . 7 rur
s renascunt' . 7 eminentes pseuerant . hinc extense .
atq; solide efficiunt' . 7 nigre . quib; uulnate partes
putrescunt . attestante uocis aspicitate 7 tussicla . 7 uen
tris solutiōe . In elefantia dicta est . ab elefante . Sic
mi ille maior ē omib' amalib; . ita h' passio maior ē . oib;
pulioib; 7 malignior . In unctio nascunt' nigre maclē
in facie rotunde aut rubee sine pruritu ut dixim' .

Et ut illi' ingrossat . 7 quasi spurcie exurgunt nigre .
Est qm' mipsa g' motioe adducunt' as cilia . 7 palpebrę .
Mares illis elaudunt' ut odorē n' siccant . 7 sanguinē
mingunt . ocli rubescunt . Vox ill' fit rauca 7 aspa .

aliq'iens ex uentose itate . lacrimina manū . l' pedū .
l' ungle cadit . Aurū . naru . 7 labioz partes marce
scunt l' putrescunt . 7 uiscera extendunt' . 7 suffocant' .
si non uiuati fuerint . p'unt . sic aut' maligna h' pas

so . ex melancolico humo . 7 exū pasat' l' exacbat' . In
manente passioe facies eoz fit rubea . 7 aspa . aliq' uel
fit lauda . aut melancolica . 7 sic tuba ipa erigunt' . ci

hoz grauedine . atq; tumore q' dā apphndunt' . 7 aspi
tate l' solutiōe toti' corpis cū sanguine i facie . q'ndo
h' habūnt . leonina uocantur . **de cura**

Sanza .

In inicio h' cause si apparuerint sup septa signa fletu
thou oportet p'clistere & catarricu purgari & p'p'mu
& sup extensione faciei cumolea & utenda & libano cu
aceto trito. facie si ungu' admansione. **V**ome sup facie
muro balano cu extrodano & mirrino mastice & aure
mixto similit' ungu'. **I**t stupca & amoniaco & alis
q' stringunt & desiccant aduitoriu. his adhibenda est
terra rubea uasaria. h' & exfig'is argilla. cu aceto col
sa p'ungi debent insole. ut desiccari possint. si r'gane
& lauatioe uti eos oportet in mari. aut aqua salta. &
si aq' dulcis fuit. n' eos desiccet. **H**uari & bitum' sup
tra. sulphur excoq' te. admell' sp'ustione & inde facie
p'ungunt & obseruent oculos ne iruant in eis ip'a medica
mina. **P**anguitie mustele in lineat se. & cedria. tota
uentre oportet exss' q'fectioe. liniri. & de ista q'fectioe
accipiant ses uires. **R**ecipit cologintide pulpe. dr'ij
q'ternal. nardi indici. & x. rami. & ii. epichimi. salis
amongati. an. & ii. mirre. & ii. hoia te. & pulue' ce
dige. & cu aq' celesti p'pinab'. **Q**u' uet' a sal'ant'is. ale
guminib'. & aboi carne maiori. maxie bubulina. & ab
oi cacothimo. i. maloz humoz cibo. **N**er' aut' accipi
ant. appui. portulacas cu aceto & pane. **P**ices aspicale.
& merata potioes. **V**omic' aut' oia extraphano. puo.
caud' & post cena purgatioes. exelleboro. & antid' d'icant
nen accipiant. & medicam q' sit eruipa. nescient in
cibo dab. h' in q'fectu. **H**ipe cap' & cauda. iij. digitoz
m'sura incidant. & mediu exenteret' defors. excoq'
cet. & diliget' lauet'. & aspto sale. si fundat' exacet'. & si
in aq' dulci cu aneto & porro. & sale. & modico oleo. cap'

sicut morus est anguillar' . 7 eis dandū erit . si unio .
 cause sunt sic accipiant . 7 appetitū curant' . Quib;
 aut' si passio inest . uulniant' . 7 ponunt' tubā eoz .
 p' ut' estant' . ut' extenuent' fenugri farina . 7 lindur'
 giro . aut' cerussa . aut' amolea trita cū aq' 7 modico
 resaceo oleo . p' ungenda s' loca tubosa . Saucerza
 m' ante oīa uulna maligna eoz . h' puluē utriū q' sit
 calcifero aslo . amolea asla . 7 simula tritacea . exeq'
 oib; turtis . 7 eribatis . Q' tū dū erit ulabul' . more .
 7 in narib; . t' ubi oī; tuba sunt . 7 anthero puluē cū
 melle myrto utriū ē . 7 p' ungenda s' loca . que
 mentib; medicaminib; . Adhibenda s' aduitoria q' in
 diuanius s' p' sum' . Aut' oīa p' singlas annas eua
duent' sanguine . uent' solutioe ante accessiois tēp' .
de . uno tpe . aut' ip' no . ut n' ipse humor cor pene
ret' . 7 occidat . **DE EADEN .**

Dabis etia' triaca diacut nes . exuipis facta . qua
 resolues oleo cedrimo . 7 p' unges loca que p' aet'
 unt' he . har' similes cause . habundant' maxie in
 egypto . alexandria exieris . utro . 7 ciboz p' sumpt'
 de . q' mathetas . 7 lentes . 7 tinnias . 7 salsamta mli'
 ti . 7 cocleas . 7 carnes alimnas edunt' . 7 alia talia
 q' crassa . 7 melancolicū humē nutriunt' . 7 gignit'
7 ueniunt' s' e cause tales . in germania . 7 cappa
docia . 7 misia . s' rariores longe . 7 leuiorē adueni
dū . ap' sciphas aut' difficillime inueniunt' . p' p'

Iurpedo ē quā mlti pustellā dicunt . Alii imo
 bulli . 7 alii lebras . 7 alii quidē passionē tantū istra
 de pedine .

corp. Impelle sic extrinsec. s. be papule. plus albe s.
qua caro natal. aspe ueluti minute scabidifunt.
spisso intoto corpe aliquiens paulo maiores. rure
ipa aspicudo uelut squama. Pruriti paciunt. unde
se scalpido. pus dimittunt. exca dimissioe magis
prurunt. Et quedā alie similes lepro. sed qd iste
purificantes faciunt. lepra n̄ fac. Na cū purificauit
lepra. cicatrē ei impelle sep̄ apparet. Int quas uosca
es si sūt. una nata maior cetis. nigra aut due. s.
tres. aut apli q paciunt p̄certo moriunt. Quar sp̄ca
ui. s. s. ius. Prima est q. dī stora. Secda q. dī p̄stella
Tercia morbilli. que uetana noiat. Quarta qua
lentia uocant. Hec eni nigra e. qua qui habet nu
laten' eade potest. hunc aut omi iste. exflegma
maxie salso. moi ecate. quolibz tpe. Aliquotiens
sine febre. aliquiens cū febre. quada grassitudine
guttis. intesc. nauisiant. **Cura.**

Curari aut oportet eos p uomitiā. p catarrica
Anima. q flegma deponant. coctioe teraci
bibant. defazis unctioes quas ad lepra deser ipsi ad
hibeant. Hanc egritudine multa turpedin uocant.
eog ifacie turpedine demonstrat. **Ō ydrofoma.**

Ydrofomoy causa alioz aliqz ex morisu canis ra
brosi. ^{infectione} serpentū uenire asseuerant. Secris
aut dixer. exaeris infusioe fieri. sine ullo morbi.
ut ueluti spuma exaere p̄caant. siue in lapide.
siue in aqua. ſi hō ul aliud amal illic transferre.
demerita stat replet. aut irrabie utit. Igr cū
mutia manifesta sūt passiois. emg p̄mo qua uelut

ca. 5
cura.

vi ydrofoma.

mutabitur animi despatio repentina. & frequis iracundia.
 Se pigrescunt ad omnia. insomnietates & certe somnos terribiles patiuntur. Vitium stomachi grauedo. cum corrupte la ciborum emittit aere serenum ueluti pluuiosum p. ore scunt. uitare & bibendi consuetudine tepant. Ut uobos passio plena possedit. quantum desiderium aque potationis accessit. tantum timor in accipiendo generat. **Cura.**

8 cura

Ad hunc febrem homo prius occurrendum est. si nulla prohibuit pruudicia. Vbi enim febrium timor de fuit. & post tertium die detractio sanguinis non negat. Ita dabo gentiane radicis puluis coctus. i. e. mellificato. simul & canis cauloz coagulatum dabo quod canicorum fustulium coibustoz puluis. Vulna eorum a plena sanitate differam. ad mouendo medicamina que debent humectare & sordida eadem uulna faciant permanere. Pectus eorum & stomachum. calidissimis cataplasmatibus seminis adiuuabo. & cetero cetero ex alo. & mastice & oleo nardino tepato. Capitulum eorum oleo amano. & camelino tepido infundo. Vomitibus frequentibus. & ceteris releuandi sunt. Stomachum uentosas si uentis impono. & uigentis ex sancti hiba. & absinthio effectus precordia. Pruricabo. Logo interea & suadeo per uicella aduulnea ut debe. & solum debe. somno calido eos posse uiuari assero. Curabo & cibos cum saporiferis speciebus. Si in tepe non

deest sagapinu. aut lasar addim. **DE EODEM.** Drosophicorum est periclosa passio. dicitur autem & drosophila. abaque metu. hanc dicitur gree. aq. fouos. met dicitur. sic exferat moribus. & canis rabidi. & ex eorum spuma magna pecca. de qua si quolibet animal bibit. statim flemit & replet. aut irabile & ueraciter & quod uenenum bibunt similia

d eod VII

signa ostendit. aliorum quas canis rabidus memordit. post
 mortuū quibusdā tardū. post unū annū quibusdā uelociter.
 infra dies quindecim. aut quadraginta. aut etiam in
 se quing. Et autē pacuntur desidiū hinc bibendi. cū me-
 tu irrationabili. et ieiis. et timore quasi acanily mardem
 t. Subinde turbant. et insomnetates. et uigilias pa-
 ciunt. accepto cibo. sentiant grauedinē in stomi-
 cho. et mbrorum tensioē cū tremore. Assidatōes sūt eis. afflicti.
Vox illi ē rauca. si equit reddē anelito. aer uo uelut
 uiridē eis appar. et bibit asolito. uehemens illi desi-
 diū bibendi. os apuunt. linguā fauis lauant. labia
 spumant. deficiit totū corp. cap uo inferi deponit.
 quā abulant pceptū attenuant corpe. Et quacūque
 rabido mortuū fūit solū dicitū mortuū. hūilia ostendit.
 et laborant sine aliqua g turbatioē. s. sepius spuma-
 agt. Hā sine aliq mortuū pacientes solū timore ap-
 paciunt. nec cibū nec potū dūdant. quicquid in
 potū t solubile accipiunt. timent. sub glutunt fauci.
 et incoistatē in stomi hinc. iacē n possit. Aliqūens cla-
 mant. strident. et rugiunt. alig. et sudat. sic. cū
 tranōs. n accessioē oculi eminent. cū de abulare apuunt.
 cadit. et malitunt. cū imitatioē sensus. Si cū tranōe
 toti corpūis fūit. moriunt. sic pulsus modicus.
 aracti omis infrigidant. stercoia non reddē. nichil est.
 illi nisi alienatio mētis. et si non aduui fūit paup.

Saya.

Quidam debent sic. potū et cibū quā accipiunt. non
 uideant. quicquid oculi potū uident nimum patiē.
Et siures et etas pmissit et febres n fūit flebocho-
 mē indiatō. alioqu aduuiōis medicaminū. cū

r. ad ipū mortū cauetū imponat' mudo & potū
 dato g'entiane succū . aut puluis ei' coctū unū . i
 mellificato aut coag'ū lepōis . t' car'oz . cū mellificato
 aut oleo . aut triacā mundā cū uino . & mortū ipū
 m'ito t'pe . ex cerotis medicaminib; curato . uenit ei'
 moueat . toracē & stomachū . ex lini seminis . & ordi
 farina . ex m'illa cocta cataplasimab' . Lap' infund'
 cū oleo ubi coctū erit castoreū . & uomitū puocab' . pot'
 cōm'ctioē extraphano . & elisti puocant' . & m'istom' cusa'
 iponito . & loca guttata ex fenug'ci laxitima . fouenda
 s' . & unguenda loca . ex acopis . & cerotariis . & unguentū
 de sansuico . castoreo . & absinthio g'fecas . Quadragesima
dieb; accipiunt potū . lasar . ex calida Itē si uires p'misit'
dari uben' potū . cucumis ag'itis radices . aut castoreū .
& eximel . & absinthii decoctioē . ut uomitū puocent .
libas accipiant leues . & digestibiles . & aduicio ipnoti
co . iō sopnifero . nares unguito . & frontē . Post dimi
sione . i . p' quadragesimā dies . uino & carne & balneis utā
ē . & si p'neglegentiā non curati fiunt . impassioē e
plenticoz & demoniacoz moriunt' . sicut uetes sc'p
ser' .

Vii . de catalepsia

de catalepsia

Quatalepsia app'endiar' . ex febre . atq; uocis an'
 sioē cū m'as tarda int'lig'cia . pulsū magno . atq;
 uehementi oclis patientib; atq; i motis palpebris uiso
 obtinso . in augm'nto februnt . Iustatu aut t' declina
tiōē . mor' aliqs efficit' oclōz . Itā cū his man' . ante
oclos suspensas transferim' . easdē optat' sedē . aut digi
toz obtraccioē pauitantes palpebrare . g'cipiunt .
Si enī clamati fiunt . audiunt . & n' respōdent . Ex

oculoy respectione . atq; gūsiōe audisse noscunt . ⁊ la
crimant . ut ab aliq; ciboy custi q̄ motu . In gemescunt
rubore p̄fusi . declinantib; febrib; . calido s̄uōe relaxat̄
ē . frequē ambulat̄ sedū . ⁊ neq; amar̄ neq; dulcor s̄i
tunt . ⁊ si pedes eoy scalpant̄ . n̄ s̄tunt . ⁊ rubor in
facie sit . In accessione aliqb; mult' sudor calid' loq;

In dimissioe febre carent . ⁊ utrū accessio . sit eis
maligna . Est aut̄ in hac passioe feruor mult' infir-
facie ⁊ uelox anelct' . ⁊ ob turbationes oculoy discunt̄ .
⁊ pustellat̄ habēt . circa coratē . ⁊ ifacie pustellas
tuberosas . rotundas ⁊ albas infrigidant̄ ⁊ malbelēt̄ .
⁊ frequē stupōe paciunt̄ . Sont̄ litargia . oculos cla-
udunt . ⁊ dolorē ⁊ sapōem s̄tunt . h' passio extom-
fic . Aliq̄tiens ⁊ impō stom̄ timor iuenit̄ . Idō om̄s
curatioes adhibend̄ s̄t stom̄ . q̄ stom̄ obtumescat̄ . Sub-
glutunt̄ fouē stomachū debēt . Teri melle ⁊ epistima
te . ⁊ om̄ib; adiutoris stom̄ . de carcassia

11 Sacossa .

Accessia mltis noib; uocat' . Id; sinetis maritimo .
atrofia . Cacexia apphnd . exturidi atq; pallido r̄il
plūbeo coloē corpōis . atq; cessante nutritioe q̄ ḡci atq;
fiant uocant̄ . attestante uirū debilitate . Spigta eg-
tanis . cū inflatōe corpōis ⁊ uent̄ fluore . pulsū crebro
⁊ paruo . urina uiridi . ⁊ febricla spissa cū ḡstricōe .
ex qb; sinetia cū apphend . eximia macie . atq; diminu-
tioe corpōis pulsū crebro . debili paruo . oculoy ḡam-
tate ⁊ timōe p̄cor diar̄ cū splenis . Hecoris tensioe .
fastidio cibi attestante aut uehēnti appetitōe . de hinc
corruptioes escē s̄nt̄ . cū inualido digestiois officio .
cū febricla . Vent̄ ordo turbat' ut nec post multos dies s̄-

bilas. paucas atq; duras. reddant. Aliquiens for
 sitan. una die. soluta s^t. Quom discernis tificu. asin
 tico. p^rus signis. Na tificu tusticia cu uaris spu
 taminib; osq; . Incerte si tustic . n uaria spumina
 reddit . Exq; apphend ai. q ad moras mon demigie.
 abaciophio . exoclis caulf. humectas . cu p^ruata pingib;
 q^s g^ru lipos appellant . pulsu paruo . crebro . cu feruo
 re . inflamato . magis aractoz . corpore rubro tenui
 tipoz . attestante geauitate . aliquando lingue aspi
 tate . cu fastidio cibi . In omi cacetici dur . h inlatio .
 mala habitudo dr . que p multa infirmitate fit . Ex
 appetendo nimia frigidia unde extendit corp^s . aut in
 frigidat . aut cale fit . Ex debilitate exsolutioe antiq
 recouruptela nimia . sic impassioe . ex plene . ex parte .
 ex emorota sanguinis uomitu . aut ex uomitu frajn
 ti . aut ex diuicia . l' aliaca . l' ex mto sanguine effuso .
 osumunt celi? Quangit celi? semozib; . uix uide euade .
Infantib; aut sepissime q tangit . si n uuati fiunt .
 sed in unaquaq; causa . impet' graebant . Ido exerci
 tari debent corpoe . de abulatioe aut ueccatioe . sic
 plerq; in corpoe gracilioy uir oz siue mulier . Sequr
 aut pallor toti corpis . cu alhoē qda . geauitate uult^s
 appar . tumor cruru . ut stare uix possint . tumor
 significat . iabab; coxis . ut inuina stare non possint .
 Aliquiens plus comedit . benedicti . tabid; corpoe .
si uent' eis soluat . cu anelitu . pulsu mag
 no . cu obrupilatioe difficili . cu lassitudo me celi^s
 tabescunt . q a sanguine desiccant . p^relim eis afferit .
 sic maridi p^runt . de cura

Scyx.

Vita eorum ita est adhibenda. ut primum cognoscatur unde facta sit causa. neque viscera tumeant. aut inflentur aut extendantur aut dura sint. aut soluta. sinthant. immunda duricia aut laxa ut appareat. quae uingant se splen. et epat. Idcirco omnibus his causis. paratio est debet. ut pro loci qualitate succurrat. duricia epatis. aut splenis soluat. uehementer adiuuoria adhibeant. catarractes. quae soluta sunt. stringant. quae stringata sunt soluant. quae adolere pulsant. mitigent. calidis laborantia refrigerent. que frigida sunt calefiant. quae siccata sunt humectent. et humecta desiccant. omnia quae in singulis gradibus de eorum adhibeant. Et si plus abusu accipiant. corpus abusu non plus comedant. Sicut enim comedunt. ad cibos prouocent. ita ut corruptela non faciant. omnia quae in summa fiunt. Sopno cum mensura. labores similes. uigilantia ne graui sopno inlecto cubent. Et somnum illi adhibeat. aer lucidus. Et si uires permittunt. febris non sinit. talis uis uicant. et unguantur in balneo ex oleo dulci. cum nitro aut sale. frigare corpore. secundum uires debent. non diu frigent. ne angustia paciantur. sed leuiter ducca. manu fricent. et in calida diu fouant. arcente abstinent. Et unio adhibenda est. et exercitatio totius corporis. laborant. medioce. Quasi non permaneant. sed in tempore abusu accipiant. digestibile. Id est panem exalica. et omnia solubilia. ante primum diu aliquoties ad dropem ueniunt. prae caustate caueat. Idcirco et dropicorum cura adhibenda est. Et dropici et catarractes. sub simili diligentia uisitantur. quae uno prope et simili passu fiunt. et equali sub indignatione tamescunt. sed nimis et grauis quassatio.

exercitiorum forficantur curabunt. Has frangit. febres
 pituitas comitantur. quarum oportune tempore obseruan-
 tes. et si nos adiutoria inferre queunt. febribus itaque sub
 hac obsequio indelinentibus. exercitiorum ex paruo crescen-
 tes. imminuendum est. sub inde fricatione lanis. qua
 maxime calidis uaporibus sudore puocantibus. Quibus tamen
 locus nitrū. aut gallas tritas. aspargis. Post exer-
 citia. labores. granulo oximele dabit. raphanus ibid
 infusus. quibus acceptis. ex more uoluntate pellendi fit.
Lauacris tē uia queunt marinis. quibus uelut imbra
 laborantia foueant. Intra ac moia omnia. et salas cibos
 queunt accipe. caulesque elixos. cum salibus paratis. pot
 que maxime granentia studeant. Pras et cini. si amosus
 sustinetur. grande remedium est. Vinum licet pingualla.
 austerum tamen. et dioreticum dandum est. Si uo multo hu-
 mor. et putre face. eorum carnibus aggregat. uentre satis
 impletur. membris ceteris immunitis. saccellum ex isto sale.
 In illo similiter sub umbilico locus ad moue. arena calida
 interiore hec loca regere. maximum interdu est beneficium.
 Alique riuo sicco tecti. curati sunt. de intera aceto stillitio
 que uolunt. Na. et catartica frequenter dedit. et sicis fricatio
 que imminuit. Prasui eplastica reuocatoria amictica.
 maxime infantibus. oportencia adhibenda sunt cataplas-
 mata desiccatura. ex flore malignata. et ceteris stupacis
 cum lenitate pollinibus. ex passio et aceto tepatis. Aliquo
 tempore fauer. crura eorum de superioribus humoribus deuenire cu-
 pientes. et sub umbilico paruocentissimum. frequenter adhibuerunt.
 que que uolunt paulatim. Pras ualla deducere humores.
 que sub ualla effusio. sed in ypoeracis granulo pellinfa

ciat. sane palestrā sepi' p̄fuit. Quib; & aliq̄o opendo
si' designato ēplastrū. q. ē splenetacis sepe p̄fuit
B. fenugri puluis. cadi puluis. stercois colūbini pul
uis seminis murice. galbani ana. z. iij. Feinā lib
j. Cery unē nouē. aloes z. vii. aceti z. olei q. sufficē
cōficiē sic. Galbanū siml' cū aceto imortario. ad
tenat. donec adspissitudinē ueniat. z. sic puluis sup
sc̄ptay admisceat. deinde ceta in oleo soluta si' ad
t. z. ut ēplastrū tēpēt. q. p̄ seueranti' adhibendū est.
Itē aliud ficū pinguiū. tansar. libi. mē. uē. iij.
absichū z. iij. Y sopo ceroto admisceas. ut ēplastrū
tēpa. z. uis. Aliud. Stercois bouis puluis z. cadi
pollinē cū oximelle coqs z. cataplasim. ab. Similit' z. n
caprū stercois puluis fr̄q̄nē adhibui. Et unguenta
sē ualia h̄ tumib; paraly; subsole adhibita. i. timola
cū aceto tra. z. boui sterco' cū nitro oleo sicomno com
ato. z. copia utri. z. hanc portione accipe satis uniat.
i. radice sabuci succū cū oximelle. z. otiuo purgan
do. p̄dē opent. euforbi granū. mouo fozili. z. o
pane datū. corpora y dropicoy aliq̄tēns purgat.
Aliud mai' purgatiū. stercois colūbini. z. i. p̄gan
m. z. u. oximelle similit' dabi. x. De eodem.

86ad.
Drops ē. extensio uentis. ultra modū naturā
exaquo so atq; corrupto humore effecta. Est u
dicta ab humore p̄fuso. ḡti enī y dor aqua uocuer
Species y dropicoy duę s̄t. Leucoflegmantia. q.
y polarea. Leuco flēmanta ē totū corpis in illū
flacio. atq; in p̄ssis dignis tumor recedens. q. ab
alio tumore non accip. q. a humore aq̄us. similit'

sicut habundans . et discurrans per omnes corporis partes .
 sicut infusio spongiarum . cum feruore . et tumor fit per
 totum corpus . primum inuentum locum diffundit . et primum
 tumor tumescit . et imposito digito . statim tumor mergit .
 et deuato paulatim insupficie resurgit . Y polarca e .
 et inuolutio . cum mali odoris respiratioe . quod ideo sic
 dicitur sub carne ipse humor se diffundit . et carnes
 soluit . prout solutio est . Signa eorum hinc . Humor infa-
 ctus . et tumor liberos . y lioy . et per dies e cum la-
 stidie . et fastidio . et anhelatu . et tussi . Et diuidio y oro
 propter malis partes duas . quarum una dicitur . aschites . alia
 anpanites . aschites autem sequitur humor . in solo uentre .
 et pelusio . quod greci . et dralmon appellant . cum sonitu . et pig-
 gitatione . et si palma pulsatur . sicut semper plerumque . ut son-
 reddat . unde nomen accepit . quia aschum greci . uentre dicitur .
Aliquos femora . sicut . pedes intumescunt . tendunt
 lumbi . uentus . et epur . et apparet limpido tumor . testes
 tumescunt . et uentre sub inflatur . et torquetur . et supne
 partes corporis tabescunt . id est . torax . brachia . et cor-
 uix . et omnes uentus . Signa eorum anhelitus . fastidium pallor .
 difficalitas corporis motus . Prout incessanter . et quanto magis
 bibunt . tanto plerumque sitiunt . et purinam digerunt . Impu-
 nites hinc signa hinc . tumescunt simul . uentre plus
 extendit . et inflatur . et peludat . cum aliquo sonitu . ut cum
 percussis fiunt palma . sonitu ut tympanum reddant . a
 cuius sonitu . et extendioe nomen accepit . quoniam uentos ita
 ut corpus eorum . et uiscera tendunt . et tumor e ipsi pignatione
 si hinc sicut aschites . Na attenuantur cum anhelatu . et fastidio .
 et non ualde sitiunt . cum sudore paruo . et pallore apertis .

Ydrops est solitio carniū . ex infusioe humoris into
to corpore . aut in pitoneo . membrano . q. uentre . coope
; intestina . cui leuco fleimantia . y polara specu
fe . Præ cū febre exagitantē . tūssi . piclitantē . mactē
at infer . q. corp' osiumunt . Ascites . y tūpanctes . y
multū q. is corp' exsicantē . sic peunt . Malignæ
aut y drops est . omib; tūpanctes . scda . y polara . t
cia ascites . quarta . leuco fleimantia . sed non malig
na . Nascunt aut omis . ex longa infirmitate . y cae
ria . y assidua purgatioe . y extensiones panchas p
mita tepora . y ex parte . y splene . dolentib; tūctib;
y expodagre dolentib; . y ex febre longa piodia . i . ex
coadiana . tiana . quartana inaccessioib; . y is . aq.
multas bibentes . l' salsa comedentes . y mitū unū
potando . Mulierib; aut . ex matre fiunt . y ex
distinca longa . y ex enorrotat . fluxu . Cum

Qui piclosa ē h passio . ap os . Ado succur remū
ē . ut possit h traluitudo excludi . medicam ni
opatioe . l' medici sollicitudine necessaria . Antecio
oia ostantē exercituri debent . y dropia ū q sine fe
brē . y sine solutioe fe . y bene cibantē . y mac n' fe .
ipsi possit . ad sanitate uenire . Ill q. tias febris exagi
tauerit . prudēdū est tep' . ut indimissioe febrū .
cibitē . l' aduocata adhibeantē . Xii aut sine febrē
fe . at fricatioes adhibende fe . y exercitationes . sicut
balnetis lauentē . ut sudent . y n' solū descendant . sed
uaporatioe sicca utantē . aspergentes pome corp' quā
maxime puentre . aut ubi timor fuerit . n' tūctū
aut salē . deinde exercitentē . Marie estate y fructū

one. in sole diu stent. 7 in aqua marina luent. 7 de are
 na mari co opant. 7 ibi taceant diu. 7 acmōia co
 medant. 7 salisanta. 7 postea unū accipiant austū.
 7 nigrū mediociter. magis post h̄ par habant. 7 in
 dimissioe radices comedant multas. 7 sub ūbilio
 ubi tensus magna ē. uaporatioe utendū erit.
 Cocco ex sale tosto. tuuat eos si marens calidis
 bruant. in canicularib; dieb; acetū scillitici dab
 serbandū. 7 dioreticas potiones. It̄ drogoga medi
camia adhibenda s̄t. 7 malagma^{tr} deficcatura.
It̄ diaspimaton. aut diaspimcon. aut diamellilo
 ai. 7 hoz similia. 7 cataplasmata. excaricas. 7 gra
 nate corus. lenticle farina. 7 h̄ similib;. It̄ si ad
 nuc int̄ uicia 7 dropicoz. epar l̄ splen. int̄ uic
 it̄. epithima dialo en inponendū ē. 7 si splen
 aduicia q̄ in ea passioe sepsim' adibeant. Aliq; fa
 ciende s̄t. recte incisiones. i. scarificationes. 7 paracen
 tesi. in nouissimo aduicio. 7 dropicoz utant. sub
 ūbilio pungentes. 7 n̄ multū euacuantel. sed cata
 modicu p̄ dies plurimas. ut p̄ multos dies curent.
 7 fricent. 7 exercent. 7 accipiant aduicia q̄ stū
 faciant. 7 s̄ibes deficcaturas. 7 sup̄ uiscera extensa. l̄
 dolentia i fusioes s̄t adhibēde. 7 ca
 mata. 7 cucurbitandū raptus. 7 sa
 gus siuge apponant. 7 mala
 ma 7 dropicoz. It̄ catapla
 mate exardi farina. 7 herbi.
 omno. sale. absinthii flore. omib; tantis. 7 in ossimel
 le coctis utant. It̄ absinthii uiride tritu cū carici

cimino . sale . melle sufficiente inductū in panino .
 uentē apponat . q̄ epithima maxie t̄paniti ē adhiben
 dū . Potū accipiant ciclamini . succū . epithimate
 . ex gidiu copro . id . caprū fimo . et unguento
 nitro . aut sale . Lauri bacis . cū oleo ueti . modice
 ra utant . Si sine febre s̄ . ē spes curandi . Et si cū febre
 s̄ . solutione uentē . diuretica potioēs accipiant .
 q̄ stomachū n̄ ledant . id . apū sem . . radice ei . danti
 sem . adiantū . petrosel . cassiam . Cinnamomū . fu
 . meū . nardo stachū . Iringū . Iutibā . Sparagi ra
 dices . Cucumis sem . Coza granate . ebuli sūmmitatē .
 oīa in aq̄ dulci decoq̄ . exinde scdm̄ uires potuāt
Et si etas parua fuerit . diuretica simplicia accipi
ant . Id . . apū . sparagi radice decoctiones . Cu
 cumis seminis similē decoctiois aq̄ potent . Qu
 sine febre . solutione uentē s̄ . Idrogoga adhi
 bentia er̄ . id . t̄tamalli turionel . cū semine suo . stru
 cū . polipodū radice . in aq̄ dulci siml̄ coques ad
 ciā . quā colatā dab̄ scdm̄ uires . bis t̄ . Et si pl̄
 eos soluit . semel tantū accipiant . Si uō stomachū
 doliunt . t̄ aliquātū sanguinis expuerint . a solu
 tioē uentē . i . idrogoga abstinentū est . diure
 ca adhi
 benda s̄ . t̄ alia talia . Libos ac
 cipiant leues . Augestibiles .
 q̄ stomachū n̄ ledant . ma
 xie in alchimis . dropicis .
 paracentesis ē adhibenda .
 in modū
 chirurgie . ut patient sedeat . ma
 p̄llis . ostentat̄ amulus . ut non se moueat . cath

laceram ducas . ut recta incisio fiat . ⁊ exflebocho
 pincte . ab umbilico in usum digitis . iij . maxie fa-
 ctus est . Quib; umbilic; tumet . ⁊ dolet . mediocter
 ingend; . ⁊ simili scemate . ut cauterisimos mulieres
 urte . incidentes . ⁊ diuidentes . ut humores eici-
 urinas . incisura recta faciendā ē . ⁊ spōgia mol-
 officia masure claudenda sūt . ⁊ humectentur
 tepida . ⁊ cooptant uentre . totū exlana . ⁊
 fasciol; ligēt . p vii dies . ut humor ipse de-
 ⁊ tumor recedat . ⁊ diligentia plagarū adhi-
 ē . ut moī chirurgiā demōstrā . In hypo-
 ⁊ drope . h; ⁊ adhibendū . aliquant; curē eoz sca-
 usanas partes sūt plantal; . et cca inguina . ⁊ stimo
 recta incisioē . ⁊ incatatarca . ⁊ drope . omīs medici
 exradicib; puocari iusser; . ⁊ post h; uera purgā
 adhibendi sūt utiles . i . panis naxim; . ⁊ bene
 oia alica pulter; . Potioes aut; q̄siti opescant . Id ē .
 dulces bibant . non saltas neq; grauis pondis .
 debent . qm̄ sicut uide omouent . Similit; ⁊ de
 fiat . sic de aq; dixim; . Hec frigidū multū p̄sumat .
 reuulsa uiscera . plus tumeant . Et post cibos abu-
 medioct; . ⁊ post cenā simpli- a unctioe ungu-
 cibos uarios . i . pisces aspratales . largas . turdos .
 cubiones . ostreas coctinos . locustas marinas .
 accipiant . Exuolantib; atagines . anates . p̄bices . fice-
 omīs uenatioēs . lepores . capas . ⁊ alia agilia .
 ⁊ ex olib; . porros . appū . sparngos . atplices . senapi .
 oia miscella cocta . ab omi cibo ⁊ potu dulci .
 abstinentū . Indimissiois tpe . accipiant ficus .

dactilos .acina digesta .7 granate modici ppe desi
deriu .ne uent soluat amigdalas pistacias .adde
sidiu accipiant . Post cena modici de abillent
ungant . ut celeri sompnu accipiant . Lauentur
in aqua marina . l salina . qm eos desiccant . in
balneo . a que salte lauent . 7 p totu corp^o tuerent
pulus de nic . cu sulphure . ut sudor exerceat . a
p gat . Ha mcalda n descendat . s in sicis lauat
lauent . 7 p totu corp^o . firm^o colubini recens . p uat
ut cu eo diuici siuens . Ine missa una ebdomada
iteru adhibeat . qa ualidissimu . adiutoriū est .
7 non q tepnat . qa necessariū ē multu . Pro
stictoz tumore . h est ad ibendu medicamentu
q Be . uue passe pinguis . enucleate . lib . i . c
muni triti . . vi . Sna cu uino tans . 7 sic pul
ue ammi addito . 7 gūe mirco . ingden sol
tes id uces . 7 sup cellulas ipone . Si uulue
siunt . ammi puluis adhibend^o . q deficiat . Ad
benda sē idropicos oia . q indinamudis scripta sē
in sicca lauacta sē utenda ut sudent . 7 mcalda
n descendat . ut deficcari possit . xi Victorio

syctia .

Apoticeu que aliquanti arcuatu uocant . i ha
tante morbu regui . l auriginosu . agnosum
excoloe toci^o corpis . infell^o qualitate gūso . 7 magis
in albore oclor . 7 uene que sublingua sē . nigritia
Hi etiā arcuari sē . acoloe arc^o cettis . q 7 mris dī
exfusio de fell^o nig . extensa p totu corp^o cu coloe
toci^o corpis pallido . 7 subitudo . q gū melan chru
on dnet . Albore oclor . ut croc^o angumē . Yrma

vero cū colore fellis redit. aut ros eo. 7 marie ap-
 paret. urinat' habundantia. cū colore sanguineo
 aut lacti simul. h' sic exinfusioe plenitudinis fel-
 lis. aut sanguinis l' flegmatis. Affellatio uentis
 ē. sub albida 7 dura. 7 fastidiū paciunt'. 7 lassit-
 tudinē atq; corporis totū pruritū. cū mordicatioe.
 malitatioe. Aliq; febres fiunt. 7 aliqua extensio
proadiaz. Aliq; ē 7 dolor in epate cū duricia. Hu p-
 telant'. qñ eis epas plus tuncescit. Aliquando ex
plene stomi 7 uentis. hiccrici fiunt. Mulierib; sic
emate. Contingit h' passio ex corruptela ex frigidoe.
7 ex uentis frigida ex longa infirmitate. 7 ex dicitur
siōe sanguinis. 7 ex multo cibo. Quando g' egrotant.
aut infrigidant'. aut desiccant'. exinde dissolutē fel-
7 totas partes corporis tingit. Unde colore ictericū faci-
unt. 7 ocellas hnt de auratis. Yrina colorata manat.
de pectate epatis. 7 renū q' adiacet. Sicutur siccatur
hos. lingua eis uidem' extensa. 7 colore ut medū ouu.
Similit' 7 gene apparent. in medū ruber. 7 cocū corp'.
aspū. 7 fellineū. Seqt' eos pallos. 7 pigricia. adome
op' 7 imobilitas. 7 siccitas in cutib; cū nimio pruri
ta. Seqt' aut' 7 uent' cū coitura. albū eger'. 7 urina
multa recidit. cū colore crocineo. 7 uigilias paciunt'.
Aliq; in sopno pissurā paciunt'. l' fantasmanē.
Aliq; inmutant' induos 7 lozes. in crocineū. ul'
in medū ouoz. p' infusioem fell'. aliq; in albū 7 in
grū. p' nitasū. subuide. 7 uita eū colore. aut sicut
ros flos. 7 sic tabidi moriunt'. Uenit h' passio in uentib;
7 senatib; etate. 7 mulierib; 7 infantib; Seniores raro.

retecti sunt. quia difficile incidit. in hos humores.
Passio si in cretatis febrili. ante septē dies fuerit mali
est. Post septē dies si facta fuit bonū. In morbo regio
recurrat durū mali ē. Quia causa inuētauit. cæcætiā
est. aut ydropicū. & tabidi facti sic morunt. Cura.

cura.

Quando februnt. & pœordia extensa hñt. & postea sto-
machū curant. & abos tenues accipiunt. Si u febris
non habuunt. uentrē purgare ouent. ex catartico
colagogo id. cola deducente. R. auzibū. e pichum.
Pecroselinū. pipis. aloē. diagridū. ex eq puluē dāo
s. iij. ex calida. aut scdm uires. qā magnifice re-
tericos. purgat. aut aliis similib; catartics. Itē
purgent. ex camonea aloē. coloquinte incōmb;
cocognido. epichumo. R. si uentrē purgare n̄ sidi-
nē. neq; ures hñt. cōmedant rasam radices tinca.
i grumelle post cibū. sic uomitū puocent. Et capō.
dū adhibende s̄ infusions. & cataplasmata habentia.
abstinchū. rorē marmū. ritā. nasturcū. cōmaturā.
Hec enī omīa. urina mouent. & tumore epans. s̄ p̄cipū.
pescunt. Va debent. & cerotario ex oleo cipno. habentia.
resinā. mellilotū. yreos. Potioēs aut dande s̄. c̄p̄cipū.
tā abstinchū pōtici. inaq̄ cocti. a aristologia. & sulphū.
uuiū ritū in uo s̄abili. adglutandū dandū ē. Et a
lie potiones q̄ uiceris. sc̄p̄te s̄. q̄ patre famulā. non
ledant. id stomachū. Lib. s̄abil. & digestibil. ouent
hil. & dūstragia. Post dies. vii. in balneo exunt. cū
oleo anetino. uigant. & in narib; coz. elactari. aut
ciclamnis sic̄ infundū ē. aut anagalis. aut bla

rā fucos in balneo narib; infundant. 7 purgent exera.
 Van mīto yctericoꝝ post vii. d. añ oīa adiutoria flebo
 thomari iudem. q̄a a fel 7 sanguine euacuat. Post dece
 dieb; transactis flebo thomi. exera ante purgent. Et
 si duricia ul' tenua remansit. epithuna diamelli lotū
 aut diachilon. adhibeat. Et potiones diurticas
 accipiant. 7 apocima. i. elixatura seminis apii 7
 rufani radice sue. cū uino poter. Similit. 7 ab
 lenchi sue. in balneo det. It lapatu radice. manu
 plena maq̄ emmis trib;. Coques adicias. cui elixa
 te. potui dab. c. atos. ii. ieiunus. omis potiones in
 balneo dab. q̄a sudores 7 digestiones puocant. 7 in
 fusiones nariū. ex elacteri succo. cū lacte mulieris.
 amasclin lactat. mixto. maxie usolio infundende se
 narib; 7 radices hbe saunne. itas cū pipe. 7 ruta. ex
 uno potui dato. It allu. Spice. 3. viii. cū pipis gñ
 uigū itis. 7 unpuluem redactas. misceant. cū uino. Si
 exinde p̄filū tridui bibant. singlas potiones. aut
 asronit. 2. i. cū pipis gramis. xv. trita ex uno potui
 dato. in balneo. **de eadem.**

xij. Sed.

Yctericoꝝ passio fit ex epatis indignatioe frequent.
 q̄ nonnulla similia se accidntia. sed colois defor
 matione sola exterminant. sunt hq̄de 7 ex stomi u
 no. plerūq; 7 ex uentx infusioe cū febrib;. Si de epate
 facte sūt icteric. flebo thomandus ē. Et mor. oīa epa
 ticoꝝ adiutoria se adhibnda. Et purgatioib; colerū
 assiduis reuelandi se. i. casorbii. epithumi. aloē petro
 selini. p̄. scamonee ex eq̄ mixta puluis. coeli. i. iunel
 herato. It oxymelle dare debet. Hungar eos 7 coctis albi

decoctio. Vali q. si cicer ipū cocū accipiant. iuuant.
abfinchi pontaci decoctioe simili. Sic z affrontrū
albū mūmo solutū accipiant. z sulphur iuuū mono
dato. Ego frequē iera dedi. Si forte aliqd darr. catar
tica phibuerit. q̄ sephis omib; p̄fuer. salū uominib;
releuandi s̄t Pollici m̄tea. p̄ordioz cura agat. Ece
par tūmens. oleo nardino melino. manano. celans
sucid. in balnei fontab. In̄tea admiscēs oleū decoctio
ni abfinchiū aut rutā. aut centa aureā. aut carda
momū. aut cetā. que epaticis ordinata s̄t. Lub; iuuū
puocande s̄t. Et ut feruore quāt possim̄ remouē. ita
specialit̄ capno corotario. admiscens t̄bentana. z mellilo
tū. z r̄is ill. z reliq̄ similia. Qub; z auro diamanti locū.
aut poliarthron. q̄ficē q̄ficē q̄fueu. Cib; nutriendi
s̄t. ut epatica. z exerceat simili debent. z frictioe
iui. Vicio aut̄ p̄sciante coloris. omib; amictis in
mineo. Preterea p̄grinatioes. z sal' calidi benefici s̄t
sine suadeo. Quis naturalib; uti ouent. Si aut̄ remo
as ante cedētib; adhuc ille emulus color p̄manit nar
b; infundis elacteraū. z blerā. succos utriūq; multos in
lacte q̄myeto. aut cielamini s̄tco. q̄m̄ v̄o welle. In̄tea
fit utili. si digestioes in balneis p̄curent. Hā. z illie
p̄ordioz fontū q̄tinuo p̄fuit his adhibita. Et si m̄o
tice colognide uimū calefactū s̄nt. datū ieruno. I
straci puluis. moxi melle simili. z icudis puluis
in modū unū cotlearū cū aqua calida. Poliqua s̄t
imelliēto. Dectio radicū fenueli. z cetoz. p̄capue dū
reticoz maxie uiuant. Decolorato cū hōi dabo succo
ris illrice. z .ii. cū una mell. Hānc q̄ p̄ciliari p̄o

nonē imbalneo dare ofiticiū . Cuscarbū . Baccaſ lauri .
marā pip . exaſ gtaſa . pcauſe l'urūi qualitate immel
lic to . xci pſuiff . implenā ſanitate imnuū . xiiij .

Colica .
de cole
rea .

Colica paſſio moleſtiſſima . ſub anguſto tpe ſollici
ta . omib; acutas paſſioib; uelocior manet . ſub
unus ſpacio diei . ſi frequent' expti ſum' . ut tinnū
faciat de ſubitaneo uomitū . ſi enī q; unna . effu
ſioe . inuincibili ſub dolore nōmo p'cordioꝝ . l' tota cor
pois mīoꝝ omne ſepe ſubſtan
ndit . Eſt ſimile diarrie h' p'ictin . ſed eo diſtat . q; diar
ria ſola uenā moleſtia . ſub lōgo tractu tēpōꝝ aliquens
ſungat . Colica . ex utiq; effuſioib; ſepe . ſub anguſto tpe .
per neq; . **Cura** .

Curo cū mīoꝝ p'cordioꝝ humor p' occupauit . g'lo
batio . ut celipſin . l' anguſtia ex mīuetate dolois
efficiat . tē aquā calidā imtpe offerim' . p'uomtū eis
pouam' digeſtioneſ . **S** ; cū ſe torrens . 7 repent' erupit i
p' . exuſq; tribul' effuſio . ſic ſi poſſum' oleo calido omē
coꝝ comp' infundim' articuloſ . faſcioloſ l' uel' mīuſis . 7 coz
p' ſtructura matia aſtringim' . **H**eruoſ omīſ 7 loca q
nabentia lanā infuſis . eod oleo calidiſſimo mīuimus .
ytū' q; cerotario ex oleo nardino . aut cipno . aut glau
cino . aut irino t'pato . **S** i uō interceptas uirib; plena ſiūt .
deſp'atio . odores . l' thimūamata . hiſ p'p' reparationē adhibe
m' . Cibam' uō ſp'entab; ſucas . lauriſcu' aceto modico . ouis
capul' . i . aceto debratis l' ſabriciſ buccell' . mero infuſis .
uiglis porcoꝝ . l' uulcell' gallinar' . 7 elixatā ſtrigul' ay
zonic aut rabi d'ab' potū frigidū 7 muataſ . dam' 7 colubā
matre ſub ductā . **H**al' 7 eod m' p'ices quēnt' miniſtrare .

oma .

cataplasma uo int postas dieb. .7. osidatis tpb; seruū
 dū ē. Intentū tam .effusiois sollicitudine medicatū. In
 qb; .7. sanguinis si uenient effusio. uice p̄icm̄ ē m̄
 nabit. Discerni possit. passiones ostū cū tpe pane flu
 x. .7. dissolutione stomachi his signis. Vomit. Fluxu.
 aut uenti q̄t̄uoe cū q̄dā aliis signis. Id. ē. r̄acūt
 f̄ huc .7. illuc. .7. fatigatioēs assiduas. .7. deficiunt q̄
 fit p̄ofatū stomachū humoib; .7. It̄ cū sūme manus
 atq; .7. plante eis otrabunt. .7. intelli
 gum̄ eos inaccessioē ee. Qū aut post uomitū. lecto
 res aliquitū s̄. reuatioē stom̄ sentiunt. .7. nos. m̄
 sū pacunt̄ intestinox. intelligim̄ r̄amissioē. Ne
passio ualida ē .7. acuta. .7. aliquando si p̄liat̄ m̄sa
 xat. aliquando myrtā h̄t q̄structioē. q̄quā dolare
 faciat stom̄ atq; uentis. .7. plantar̄ q̄structionē. It̄
 tam̄ in hac parte stomachi ē. q̄ laborat exaliquo

d. a. p. l.

Loco Refrigerato atq; strato eos collocare debet
 m̄. In impetu uo aquā tepidā dam̄. De cur̄
 q̄ ḡti galatidā uocant. Vbi aut̄ cessauit uomitus
 hū penit̄ n̄ q̄moueat̄. q̄a exagitatū corp̄. fluxū
 p̄ uocat. Vbi aut̄ cessauit uomit̄. facit̄ cap̄. exsp̄
 ḡia maqua calida. aut̄ irrigida fouem̄. .7. man
 ac plante fricandē et̄. Si fuit ligatū corp̄ uiculis.
 resoluat̄. In p̄usa frigida pane accipiant. .7. post
 diē .7. noctē unā recētē bibant. .7. narib; obolū
 bonas apponib; . lūd cardiacis. id̄ polegiū. m̄ta. si
 sibrū. cucum̄es. malacit̄na. lauy. malacitoma.
 Flabellent̄ ex mirra uiridi. .7. solus uitis .7. calami.

Et op̄at̄

Et epichomate quoq; stupico utam̄ ēca pecc̄? osuentis
 assidue illud mutam̄. ne cale fiat. Et sub inde sp̄o
 gr̄a frigidā apponim̄. ut frigidā s̄ntiant. ⁊ causā
 fruxū ptineant. Quod si sudor magis surgit. ⁊ do-
lor ē intestinoꝝ. ⁊ postea nec frigidore satis sustineant.
 oleo dulci calido. leuēt stomachū fouem̄. ⁊ si febris i-
ter est. debent una die. acibo ⁊ potu abstinere. Sitossare
 n̄ potuerunt. leuē cibū ⁊ potū accipiant. nedū plus
 dētis. iter̄ stomachū impleat. ⁊ puocent uomitū vbi
 ū admeliora cepunt ire. ⁊ febris non se balneo utant̄.
 ⁊ die intermisso p̄ctū intrent. **De incubo. xv.**

Apphendis eos q̄ incubo uexant̄. ⁊ difficili motu cor-
 poris. atq; sopno ⁊ soluto grauiori. Aliquiens opp̄-
si grauant̄. ut p̄ se sentiant. ut aliquē sibi supra ir-
ruisse putent. q̄ eoz corp̄ p̄mendo exanimare p̄tendāt.
 Unde incubi; dicit̄ ē am̄tas aq; sensuū icubatioē. Alii
 dicunt q̄ exindegestione cibi euemat. ⁊ gr̄i fialten
 dicunt. Hee passio fit frequēt exmulto cibo ⁊ exindi-
gere frequē. Huiq; uexant̄ ex malo humore. aut
ex abundantia sanguinis p̄sonū fantasia cū graui
sopno opp̄munt̄. Qū dormiunt sup̄ini plus suffocāt̄
ita ut n̄ possit loq̄. Aliquiens p̄sonū fabulant̄. quasi
p̄ diē disputent. Sic sermone p̄secunt̄. quasi cū ali-
quāto hōib; fabulent̄. Et uarietates sopnoꝝ diu
usoz. i. fantasias uideant. ⁊ paueant. ⁊ in sopno cla-
mat. Aliquiens t̄gr̄ ill̄ suffocāt̄. ut clamare non pos-
sūt. Hee h̄ passio. ⁊ exmulto uino. ⁊ reparuo cibo. ⁊ po-
tu. i. expleuitudine ⁊ inantioē. **Cura.**

Ille cui exmulto cibo aut exmulto potu h̄ gurgit.

rv
 Nā
 tv

cuxa

P

ab his ieiunet . ut leuē exinde accipiat . Hi i autē
 q̄ exinanitate h̄ pacuēt . cibari debet q̄a sicut ut
 cēt dixerūt . H̄ facit min⁹ q̄ . 7 pl⁹ . 7 si oīa modū
 agit l̄ accipit apassione nichil ledunt . H̄ si pauidi
 fuerint . 7 pallido uultu p̄ctosū est ill̄ . aut si parant h̄c
 frequentē puigulā . sine s̄pno . ut cadant . 7 suffocant .
 p̄nuciosa eoz h̄ signa s̄t . ut ubi opp̄sione passi s̄unt sup̄
 ni . ualde suffocant . Et post aff̄sionē horat x̄bi opp̄sio
 l̄ p̄dē caruēt . reverti ad p̄ū sensū redierit . corp̄
 tremebundū inuenit . 7 sudor frigid⁹ instom̄ l̄ incipit .
 7 p̄ulsio in uentris . H̄ autē fit q̄a uentrositas sp̄e
 que solz in pulmōibz . 7 cerebri paribz habitare
 Et ex calore cibi l̄ uini . s̄m̄ sanguinis . l̄ colū habitū
 dantia . non habentū exitū naturale . p̄naret . l̄ pas
 p̄ clausa in pulmōnū fistulā . l̄ instom̄ . p̄ uiscera d̄scen
 tens . hanc causā facit . Item cura .

Quando ammonitio fuit . 7 habiunt p̄sentioē . corp̄
 eis mouetū . l̄ fabul̄ ex̄tēt . 7 capill̄ capiat . at̄
 antē . Et facies eoz de aq̄ leuēt aspgat . ut corp̄ eoz san
 san ad p̄stamū reuocet . Et si etas l̄ uires p̄uiscerit .
 flebothomari debent . ita ut ante flebothomū p̄mo
 stom̄ curent . 7 potū accipiant . elixaturā absinthi
 pontici . 7 sic flebothomia adhibenda erit . 7 postea p̄
 gra potione accipiant . Et post om̄ia purgent̄ ex̄ta
 dia colōq̄ntada . ut oīs malis humor̄ crassius . ex̄tē
 purget̄ . L̄bū accipiant . leuē 7 digestibile . 7 ex̄o
 curent . 7 s̄pnifera offectione nares ungant̄ ad man
 sione . 7 unctioes . fiant . 7 dropaces . Indimissione
 uō securitate animi . p̄parande s̄t . ut n̄ uacundā

Et cura .

ddie
neu

paciant. q̄a exinde inq̄erant. **De diabete.**

Passione quā diabete appellat. sepe ̄tingit mulierib; manifestū ē. **S**eq̄t̄ aut̄ hanc passionē sitis nimia q̄ sit exstom̄. aut exepat̄. aliq̄b; exrenib; **H** passio solet in ydropidū m̄abū ̄tū. **S**it enī mulierib; exlaboe cū ̄gu de fuerint. Plerūq; ̄tingit h̄ passio. exfrequenti purgatione medicaminū. **Q**uib; h̄ passio ̄tingit. ut ydropici uiuari debent. qm̄ p̄pe ē illi una passio. **H**ā 7 ip̄q occupant̄ exdesiccatione stomachi. siue acedine. 7 humoz̄ q̄ int̄ uexant̄. feus apparet. **S**eq̄t̄ aut̄ eos mala habitudo toti corporis. maxie uultu turgenti. In sup̄ficie uene nigrescunt. exgelatione sanguinis non erentat̄ aut exmate aut exaliq̄ parte corporis ̄ uedine pacuunt̄ p̄ totū uentrē loca t̄ca peccant̄ tū mescunt̄. multū bibunt. 7 par̄ comed̄. **V**igilias pacuunt̄. 7 cū dormiunt fantasiant̄. **Cura.**

cuja

Oportet ̄ curare hanc passionē ut dictū ē sic ydropicos. Confectiones utende s̄ q̄ sitū minuunt̄. 7 epichima refrigeratoria abenda. **L**ibos similē accipiat̄. **V**inū n̄ forte nec uer̄ aquā accipiat̄ ubi coxerunt aliquas h̄bas desiccatiuas. i. appiū. aut spargū. aut tirace auttodū accipiant. q̄ maxie p̄sono utant̄. 7 alius medicaminib; q̄ ip̄passiob; ydropicaz̄ sep̄tat̄. **XVII.**

De apoplexia.

Apoplexia ē dephensio atq; lapsus siue subduc̄tio. plerūq; siue febrib; uenit repente ita ut sine sensu 7 ueluti mortuū efficiat̄ patientē. 7 sep̄a cūta. 7 nūquā inuētiō. **P**cedit aut̄ h̄ ualitudo. h̄ q̄ assidue frivint̄ l̄ eis q̄ frequēt̄ sudauerint. maxie

D'apople
cia

his q. pl' lauerint aut colluerint . frequēti' . Postioza
occidit ⁊ adiectū mēbranū capiti . q. scti mirringā ap
pellant opbendit . Si pueris h. euenerit . aut infima
die moriunt' . aut infeda aut logū mētia . aut uirre
uadent . **S**; non om̄s intoto atq; intagre releuent
q. plerūq; seqt' p̄naltis totū corpū . s. partū aliq
rū . plerūq; uetescunt . ⁊ uelud capiti mēte sēp egr
sē . Prurimū dormiunt . **I**t sigs eos de sompno ex
citet . plerūq; alienalocunt' . **P**assio aut n̄ deuectis
ē . ⁊ depacuas que ualde incūbit declinante ca
te . **H**ualitudo si cap' possedit . om̄e corp' . tē sine
sensu erit . facili' aut curant' . si firmiores sē .
Sigs aut infirmior ē seu p̄ctatē . seu p̄quelibz
egritudinē difficil' . **Cura.**

Cura aut sic . **L**ana succida instom̄ . ⁊ p̄cordis
erit adhibenda . **C**ap' q. eoz exspongiū aq̄ frigida
intinctis foueat' . aut inypo dāctico fleb ochorū .
qm̄ sanguis ē causa p̄tridui acibo abstineant .
Oleo unguendi sē ⁊ spōgiandi . **S**i sctioza n̄ reddē
cliffia sē adhibenda . **L**ucurbite instom̄ apponant
ē ⁊ cata plasmādi sē . Deinde cerotandi . si par
ue sē utim̄ balneo . aliquēnt apoplexia imparū
sin cadit . idō ita curent' . ut apoplectici . **De eadē.**

Apoplexie due sē . maior ⁊ minor . **M**aior aut intel
ligit' sic . uen' qd . ut p̄cibos nimios . aut p̄uuiū
nimū aut p̄balnear' nimū calozē . **H**ū subito cadit
⁊ moriunt' . **H**ā hū aut dū comedē aut dū lauāt
h. malo malo morbo tenent' . **M**ulti ⁊ post cenā dū
mentes . ex hac causa moriunt' sē . **H**uc cause nul

la causa succerere potest qm latent uenit . ⁊ subito
 occidit . q) mox uero que e curat quode cu difficul
 tate . qua intelligit sic . Cu pass; fuerit uelud in
 paralisi . non una parte corporis sentit . s; signa
 h minor apoplexia hat . Lingua eis tenet ut loq
 n possunt . aut cu locuti sunt difficili' intelligun
 t . ⁊ manib; uba sua uolunt ostende . Et si eos di
gitis stricti tenueris . sentiant Non eni habent cor
corp' p mortuu . sed iacent qsi exanimel . ⁊ grauel s
uidnt ⁊ aliq' t'ent hoies n agnoscunt . Nam omnino
se leuare non possit . Intantia ut siqs leuare eos uelut
grauozel inueniant **Cura**

cuxa

Omnis iore missis . uomitu puocab ⁊ elistere eis
 adhibebis acerrimu . sic' centaure p naref in
 tiend' . E usobu ⁊ castorei tci . mitul eis modicu in
 narib; ut stantanta puocent . Nan' q; t' pedes eoz
⁊ nit' ⁊ sale fricare diuissime tubeb . Stafisaca ⁊ ad
arce melle addito . similit' annu eoz iunge facies .
Collutu aut solutoiu tale facis . q' balañ dr . i . nit' par
te una . scamonee partes duas . Castorei parte dimi
dia . Teres siml' ⁊ cu melle de coq; ⁊ ipastill' collectu .
ano titiel . alpeffaria . ⁊ si hoia min' ualiunt . eli
ste eis tale facis . i . folia malue ozune . ⁊ folia ble
tar' . ⁊ cucumis agstis folia . aut radices decoq; ut
ticia pars remaneat . ⁊ sic addito oleo . ⁊ asonit' . ⁊ mel
le . exinde eli' stizab . ⁊ si uuenus fuit . i . abanno
xx usq; ad q' nq' gesimū flebothomanid' . Dit' xx
annos fuit . aut ext' . l . pcesserit . adiutoia sup'lecta .
tantiū sola adhibeb . Pretea apoplexie cause non

eueniunt . nec tenent quanda[m] inste[n]te declinan-
te . i . post xlmū annū . H ; si h[uius] causa iuuenib[us] nata
fuit . n[on] n[isi] aut exeg[er]tudine . aut exuulne aliq[ui]s fozido
fit . Que q[ui]de[m] si uenit . facile curat[ur] . Hā tē intelligit
exeg[er]tudine aut ex uulne apoplexiā uniu[er]siq[ue] p[ro]trig-
se . Cū apoplexiā ea p[ro]cesserit . H causa iuuenib[us]
i maiorib[us] etatib[us] potit euenire . Hig[ur] causa exeg[er]tu-
dine intellexis cataractis curab[is] . H exuulne catar-
ticū dab[is] . i uuln[is] curab[is] . Vuln[is] enī curato . humore
p[ro]uentre detracto causa necesse est ut ap[er]uer[is] . H paral[is]

uuy
d[icitur] paral[is]

Paral[is]is quāuis magnā distantia amariore apople-
xia h[ab]et . tam minoris apoplexie similitudine
h[ab]et . Quā signa h[ab]et . Omnis paral[is]is . n[on] nascit[ur] . n[isi] cū q[ui]
pit etas declinare . i . post quadragesimū quintū annū
aut si frigiditate nascit[ur] fuerit . In q[ui] dragesimo h[uius] possit
euenire . Quāuis aliq[ui]ens iuuenib[us] exeg[er]tudine
h[uius] causa nascit[ur] . Hā facillime in iuuenib[us] curant[ur] . Et
aliq[ui]ens in iuuenib[us] . uidet[ur] s[im]i[li]t[ud]ine nasci . H enī
h[uius] causa paral[is]is non est . sed ē cui[us]cūq[ue] humoris de-
ruiatio . q[ui] parte[m] corporis tenet . Vera aut[em] post xlmū
annū humana tenet[ur] corpora ē signa h[ab]et . Pars eidi-
media tenet[ur] . ut suo officio fungi non possit . Quoz
ore apto inueniet lingue unā partē i qua paral[is]in
pacunt[ur] albidiorē eē . exq[ui] intelliget paral[is]in causā
habere . Hā paral[is]is ab eo q[ui] mediā partē teneat apople-
xiā iudicab[is] . Hā multi ex apoplexia minori . ad pa-
ral[is]in transiunt . Cura .

uxa .

Mores eū incubilo calido . i curassimo . ubi frequē-
t[er] carbonel[is] missi calore faciant . Et ex polyuis eū

sda manus ei. si non g tracte sunt qua inuenis
 frigida in eade flebothomam. post flebothomi tdu
 uia expleta. purgab exeatartaco recipienti semine.
 cocognidu. pipis an : 11. Gelele. r. colofnade. : 111.
 euforbii : 1. Null dispumati. q. sufficit. dab ieiuno
oxi. i. cum ulla. h n catartico flegma deponens ue
 hema noui. r unguant exunguento. q. R. picis liq
 de. r cere lib singlas. pipis : 1. euforbii : 111. adartis
 : 1. nit : 11. oleo sicomo. q. suffic. q se lignda lique
 fiant. Alique factis. terendoz puluis adhibeant. si
 mlq; optime subigant. Et in locis ipis ubi paralis is.
 ungues ex oleo sicomo r cucurbita. adhibita stappa
 iponit. ut loca relaxae possit. Et sedm mbroz artus.
 breues cucurbita iponende st r maiores. Et assingia
 uece si sale bat. medulla ceruinā. ad ipes anserinos. r
 galnatos. cu succo centaure mimisces. r exinde fricat eu
 in sole nimio. aut qe carboes. r dropaces ei inponende
 st. aut ad sole. si tep pmutat. aut in loco calidissimo.
Quib; r uomica puocanda st. frequē sic. Olei parte. 1.
 aq; calide partes. 11. sal coct. 11. nit coct. 1. tepe r dab
 bibe. as calice pleni r digitis. aut pernis mistis uo
 mitu puocab. Qui exciprend e r mensurand int ca
lice de q bibit. Si si aliqd pl qua bibit. euomuesit.
 alio die eu similit curabis. Si aut quantu bibit. r tan
 tu reiecit. ut ab eis eandē potionē. r iteru puocab uo
 mitu. ut aliquid ampli qua bibit reiciat. Et si h facto
minime flegma p uomitu reiecit. calcuce. caumei
ris maqua calida. r dab eis bibe. r uomitu sicut
 sup dictu :

puocab.

Hic & diuisa acopa calida . necessaria adhibeant . Et
atryanū dab . Et cū atryanū dedis qm̄ q̄stringit .
clisma auste adhibendū . De eodem .

aliq̄tiens ioco
corpe .

PARALYSIS fit aliq̄tiens in aliq̄ parte . aliq̄tiens
cū sensu . aliq̄tiens sine eo . Sc̄ cū sensu apo-
plexia dicim̄ . sin̄ sensu epulensia . Paralysin app̄
hendim̄ . ex amisso sensu . et tactu . aut motu ei par
tis que passa . ut neq; calidū neq; frigidū sentiat
egrotantes . Quā motu paralis i . uitia nascunt̄ .
aut utriq; amissioe sensus . aut ex parte ut egro
tantes . neq; calidū neq; frigidū sentiant . neq; mo
uent̄ attestante in eis grauedine . cū frigidū corpe .
etoci corpons stupōe ac defectioe et partis q̄ passa ē .
tensioe aut tractioe arturū . Et ē paralis i . que
paradoci appellat̄ . q̄ ābulare uolentib; decun; q̄
s̄ . De hinc si paululū ābulant . uer̄ retinent̄ . fit
paralisis senioib; q̄z nūmū corpora frigidiora s̄ .
ex flegmar̄ infusione . At iuuenib; q̄ etates nūmū
calidas h̄nt . ex infusione sanguinis aut ex uini fer
uore aut ex frigidōe aut ex indigestioe ciboy aut
ex labōe aliq̄tiens cū sensu . aliq̄tiens sine sensu .
Et fit qm̄ cognoscim̄ eā sup̄ uenisse ex cōmōtioe ut
subito sic formica si iuxta partē corpons paciunt̄ . Et est
qm̄ aliqua pars uelud ignis ardeat . sicut ignis ardeat
et in frigidū . et in una parte paralis fit . q̄ . sicut
to corpe fuit apoplexia d̄r . Itē agute passioēs
due s̄ . Paralisis et apoplexia . Et rali q̄ductioe
paciunt̄ . sine ullo dolo et alio uanti cū doloē Su
bito nascit̄ .
idumidia parti

corpous aliquiens aliq^a pars corpous soluit . 7 difficile
 mouet . 7 infrigidant torpescunt . 7 torpescunt . Vir
 tute non habent pman⁷ meca causa frigid^ois rea
 que mouebant . moue non possit . 7 nichil sentiunt . Pul
 s⁷ meca n⁷ iucunt . Doloe habent pallidū . fastidiant . sic
 exfrigid^o . i⁷ ex sanguine in multis partib; corpous pa
 ralisin . i. in manu dext^a . aut i pede . siue in sinistra par
 te . aliq^ondo lingua soluit . 7 i plere sermone non potest .
 gustū . 7 odoe non sentiunt . 7 motū . aliq^o cap⁷ nate .
 labiū . 7 bucca . 7 fr⁷culū . 7 palpebre oclor⁷ . sine sen
 su fiunt . ut nec doloe sentiunt . Quib; cū sensu sit . dolo
 re sentiunt . 7 motū . aliq^o . ex plaga recenti . aliq^o . i
 uadit crura . aliq^o . lumbos cū spina aliq^o . uesica . Si
 exfrigid^o aut exhumoe frigid^o paralis⁷ sit i yeme . 7
 in senili etate gtractio locor⁷ cū nimio doloe 7 grauedi
 ne fit . **Cum .**

cuya

Cyratioeoy adhibenda e . i parte ipe q^o passe i ml
 tū fricent⁷ . Et uaporatioes exacopi . i unguenta .
 tmarica adhibeat⁷ . cū fricatione fortissima . 7 uapo
 ratioe in sole calido . dropace . expice . resina . pipe .
 cuforbio . adarce . unguant . 7 hi⁷ similib; q^ofectioib;
 utant⁷ . Et fortissima frigatioe 7 comotioe uentis . 7
 exeratioib; medioeb; . Ib; uero sine sensu partes di
 riguet⁷ hyemis tpe . etate senili . unguenta adhibenda
 et . exoleo glaucino . scilla . 7 alus . 7 ilocis ipis insup
 ficie unguant⁷ . ex modo dicit⁷ . unguentis . i . silla . assa
 tafia . cuforbio . purit⁷ . sinapi . adarce . Si in ipsa
 passioe paralis⁷ cibū n⁷ appetierint . eximell⁷ accipiat⁷
 potū . 7 i ipsa parte cucurbitay⁷ . rupt⁷ imponat⁷ .

Et post cibū dropace utant. 7 lauaē. 7 partes q̄ p̄tē
sunt aut extense. aut ulnate uiuare debes. molli-
refricatioē. i. comedull' ceruoz. 7 adipib' 7 postis un-
guentū. 7 cib' humid'. 7 an' oia aq̄ potatioē uti q̄ uant.
7 a frigidōe omnimod' obseruent. **Itē cā si d' sanguis uenit**

Quod si ex sanguine paralis uenit. sic tpe im-
mutantur. aut extēte. i. cetera uiuendi exumo-
lentis 7 indigestioib'. **Et partes q̄ p̄tē sunt idēte**
7 in dolore q̄ tracte. 7 tormētoē 7 stupōem sicutū.
Itē in uita eoz flebothomē ex brachio q̄ tracte partē.
Si uo iurel' i. etas. n̄ p̄miserit. tantū ex acopo. sua
potatioē ualidissime uapōentē insufficie aractōe.
7 ad solē trōpice partes q̄ p̄tē unganē. 7 siela-
uaē utant. **7 omne' 7 purgatioēs ex cerebro fiunt.**
Et flebothomē adhibend' i. omib' paraliis. Si in
dext' parte corpōis paralis fuit. i. in manu. impo-
de. i. q̄q̄ regioē capiti. ex sinistro brachio flebotho-
mē. **Et si in late sinistro aut i regione capitis. ex dext'**
brachio flebothomē. ut emissio sanguinis fiat.
secū mutatioēs sanguinis. **De parali.**

S lingua parali fuit uinata. aliquotient abe-
partes attrahunt. aliquotient fit impedimētū uiboz.
7 nullū gustū sicutū neq; odorē. 7 ad debent dri-
misagus. 7 collutioē oris. 7 eximelle. ex p̄pe. sina-
pi. organū. y sopū. 7 castoreū. sub lingua teneat.
7 omnia acrimonia. comedat. 7 lasare t̄to cū oximel-
le mixto de penna linguā unguito. 7 os ap̄tū tene-
ant. ut humor de ciat. **xxvi. de parali capiti.**

Capiti parali cēptauit. regionē c' omī sub iacet.

labia . oculos . cilia . lingua ut sup^a dixim⁹ . ⁊ nares .
 Ista agnoscam⁹ si cap⁹ fornicet . Aliquotiens agitant d⁹
labia susannū dissoluit . ⁊ cad⁹ . Josannū aut⁹ torquetur .
 loq⁹ scđm natām n̄ possit . neq; g⁹nent humoem int⁹
 os . laxationē maxille paciunt⁹ . Ocli subiacent . ⁊ se
 cđm natām motionē habē n̄ possit . Cilia l⁹ palpebre
 dissoluiunt⁹ ⁊ laxant⁹ . Palpebre superiores extendunt⁹
salutare relaxant⁹ . ut mouē ea non possint . ⁊ t⁹culo
 ocl⁹ eoz subtorq⁹ . attrahit⁹ . ⁊ obducit⁹ . Est qñ in uno
 oculo ē . ē qñ in abob⁹ . Est qñ facies ei⁹ torq⁹ . quasi q
annū uult face . Et extendunt⁹ ill⁹ palpebre . n̄ ut⁹
⁊ ipsi ocli . inmutant⁹ . ⁊ lingua impedit⁹ ad loquēdū
ē . qñ un⁹ sermonē rectū locunt⁹ . ⁊ aliu⁹ blesū . aliqd
magū accipe n̄ ualent . Iste om̄s sup^a scripte cause .
exumoē cerebri ueniunt . Similit⁹ ⁊ odoratū nari
n̄ non s̄ntiunt . neq; bonū neq; malū . **Cura .**

Cura aut⁹ sic . si etas p̄miserit . i⁹uuitio flebo
 thomā . ⁊ cap⁹ uapozent⁹ ex sacello cū farina tici .
 cocta i⁹uino . ⁊ post uapozationē ungat⁹ ex oleo nar
 dino . aut anetino . aut rutaceo . ⁊ desup^a plana car
 minata loca eo opiant⁹ . ⁊ postea acopis t̄manticis
 ungant⁹ . ⁊ potū accipiant . oximel cū castoreo . ⁊ gar
 garismata que flegma deponat⁹ . ex pipe sinapi . pi
 rro . Staphisaga . origano . Glicono . i . pulegio .
ysopo . tymo . ⁊ nit⁹ . t̄unxis cū oximelle gargarizant⁹ .
ad solē calidū . ⁊ si sol n̄ fuit . sacellū calidū in capi
te ponat⁹ . ⁊ sic gargarizent . i⁹uini p̄ tridū . ut
om̄s humor p̄ os reddat⁹ . Et p̄p̄e laxationē labioz
opozet . g⁹ masticare puretrū . aut pip⁹ . ⁊ castoreum

sublinga teneant . 7 umbuella nucē integrā . sic
ad carbones lentifimos uiuos sufflent . ut labia
l' cilia l' oculi adnatā suā redeat . ¶ ut odore reci-
pianc . narib; optar micu adhibendū erit . i. ster-
nutatoriū . extructio . piterē . euforbio . elleboro .
sinapi . pipe . exequit'is cū aceto . nares unganē .
¶ si memoria l' sensū pdidint . ut alienentō . sto-
mach' curent . 7 int' scapulas scarifent . 7 cap' unganē
exacopis imantias . 7 purgent' ex elleboro . 7 garriē .
oximel cū puluē cocognidū . aut staphisage . ¶ Harit'
ifundi iubem' . si uia radūcis bletar' partes duas .
¶ Mell' parte . i . 7 exerceant' fabul' . ut sermones spo-
nanc . 7 ad sensū p'stinū ueniant . 7 purgent' expe-
S ¶ Partes manū siue pedū . siue aliquod ¶ si
mbrū sensū naturalē pdidint . ¶ 8 parali' manū
ut naq; calidū . neq; frigidū sintiant . l' motū care
ant fricari oportet 7 ea loca ex unguento mordaci .
scilla . sinapi . piterē . pipe . calce . lauribactis . ex oleo
7 aceto . ¶ si stupor in p'lis partib; remanserit i
balneo sinapismo utant' . aut ad solē dropace un-
guanē . ¶ Ut omīs humor de his locis deponat' . Quā
maxie eis spina dorsi l' ceruicē unge debent . ex ac-
pis l' miracopis . qā omīs uincte corporis nrī . ibi
uincte sūt . ¶ si ex plaga corporis parali'is euenit .
statū flebotomē . ¶ Et illi' aduitoriū q' sup' dixim' .
utant' . ¶ si uo merure l' pede . aut manu parali'
¶ si fuer' p'mū capiti er' diligentia adhibita . ut
tondeat' . 7 friceat' . 7 cucurbitenē it' utraq; scapu-
las . 7 stimulatorio utant' . 7 spina . l' alia loca . un-

guant ex acopis .i. centauris .i. timentis. Et pgar
 gresmū flegma deponant .7 malagmate diasp
 maton utant .7 fricatio locor sit .ant cibū .7 p
 cibū .7 eo opiant loca ex lana molli carminata .7 un
 guant ex unguento q pruritū faciat . ut : euforbio .
 pururo . pipe . adarce . lauri bacis . Hi similib; . ut
 sintiant loca tepida . q motioē .i. uī medicaminū .
 exercitati ē adhibēda. **Cura.**

Quod si paralisitē tēpauit pedes . t gssū negat . ut
 de ābulare n̄ possit . utendū ē enemate . i . i
 fusio . ex oleo rutaceo . cū adipe anserino . 7 oleo
 laurino . tam pri⁹ enema simplex ex oleo rutaceo .
 fiat . 7 sic qfectio uaria fiat ex bitumine pururo .
 auri pigmento . adarce . castoreo 7 his similib; . 7 tā
 ē dropace . 7 malagmate . diasinape aut diasp
 maton . aut diasinodon . Et potā accipiant . pip .
 castoreū . aut radices brateos eruino . 7 alia adui
 uā adhibeant . q paralitico scripta sūt . xxij .

Quod ubi autē difficile paralisin / **¶ Paralisi guttū.**
 patit . q a assidue mouet . Aliquotiens fit cū
 medica rursi . ut scdm q̄suetudinē n̄ possit moui .
 Impedit h aradicib; lingua . Aliquotiens stom̄ cōpa
 tit ut cibū non accipiat ex p̄focatioē . Infrigidantē
 rursi . ut nec cibo . nec pota nutrant cū leui
 tate februum . Cib; rursi non diḡrit . s; imp̄cordis
 indigestis manz . Gorpescunt ill femora . sub glu
 tuunt . restunt . Si aquā accipunt . inuenire teme
 n̄ possit . s; balas picunt . excocto humoē secido .

asellant cū magno dolore . ut subito soluant . et sibi
costringant . Curatio stomi adhibenda ē . *De palsy*

Paralysis uremb; incurabil ē cū febre . ut epilepsia .
Vesicā autē si tēptauit paralysis urina sine dolo
re . dimittunt et nesciunt . Tumescit eis ueretrū .
Tendit ill uelica . et urina faciunt . cū arenis et go
norrea paciunt . i . fluxū seminis . ut sem fr equit
phiciant et insuuant . et p apismū ē . i . eis erigit ue
retū inualida erectioe . et extendit cū laxatioe
semnis . Gonorrhoea sine erectioe ueret fit . fragn
tissime inlub . et icorde inflationes sentiunt .

Resel foucant et ex medulla ceruina . tota spina
dorsi ungar . et cibū accipiant . succū alicē . et pane
inmulla . *D*

Primo tam stomachū curet . postea flebotomia
ē . et sic alia aduicia adibeant .

Articuli fit . ex omni corpore articuloꝝ dolore siue
manuū . siue pedū . siue omni qmiffinat . siue
nodoꝝ spine seu uincte omni locoꝝ ossiū . Siue ex lo
ga podag^a fit . et ex frigida et ex humore frigido . Ali
quens et faciunt uulna cū lapidib; . et maxie irri
tant . loca dolentia . et ex tēpoꝝ qualitate . s . quāna
xie uno . aut hyeme pl^o ex acbanē .

Mlentū eis adhibendū ē . usq; ad cū die . et usq;
q uures pmiserunt . S pongia tenera expulsa i
fusa . estate in frigida . hyeme in calidā . spine
dorsi imponenda ē . et sic loca dolentib; p nū mutal
aduicia q mo sū faciunt . et comedant cutē . ut

em .
paralysi
remi .

cuya .

d panisi
uelice .

xy v darcanti .

em .

acetū 7 oleū . ficent loca exuino . 7 sic adiungis ole
 ſi aut ſtupterea cū aq̄ frigida ſoluta ilocis ponenda
 7 cataplaſmandū . aut arnogloſſa . aut ſtrigno .
 aut polygonio . aut uitaſ turionib; . aut coriandro .
 aut policaria . aut ſep uina . aut papaueris foliis .
 aut uitaſ cū medulla panis . 7 hū ſimilib; utendū .
 ad unguentū ē cū hū oleū roſeū . aut lenſinū . aut
 nirtuū aut cidonū . apponat locis dolentib; . 7 pa
 paueris folia cū polenta cataplaſmandū . 7 lenticla
 multa 7 bulbo cū melle . 7 uſigami foliū in uino coctū
 aut radices ei' cū ſtorace . 7 lili radices in acceſſio
 niſ tpe coquant' loca ex lana molli . 7 mūda . 7 iſū
 dant' ex oleo dulci calido . ubi coxer' alteā . ſeruū ḡ
 cū lili ſem̄ . 7 calamiſ ¶ ſi fortiffim' creuerit dolor
 ſlebothothomē . ſicut' ſ'etal pmiſerit . ex brachio
 ubi parū ē dolor . 7 fricatioib; 7 unctioib; calaſti
 utant' . Cibū humidiorē . mollē . ſimplicē . digeſti
 bile . ſorbilē . calidū accipiant . 7 poſtea uent' dedu
 cent' ē . ex lim' ḡfectione . 7 cucurbitant' loca . cū ſca
 rificatioib; 7 ubi ſcarificari ſ' cucurbitari non poſſet .
 ſanguis ſuge impanant' . ¶ ſi morſū fecerint uapo
 ratione ex aqua calida . 7 oleo utant' ubi corū ſe
 niū ḡ . Alu ſem̄ . 7 maluaf agitat' . 7 ſiccata platiſma
 ſ' paragonica uitate . q̄ uī dolois ſ' tumoīs cōperat .
 i . pane maq̄ inſuſo . cū roſaceo tto aut cū ſimphū
 radice . aut alteā cocta bene . 7 aliis ſimilib; uir
 tute uaporab' . Qui ſunt hiora uir' balneo utetur .
 7 uarios cibos accipiat 7 potioēs aq̄tas . 7 cerota
 ra . ex oleo oleo 7 capno . 7 yrimo . 7 malagmadia

Non. et similia non parua. ut tunc hinc. et fac
ant uectationes et de abulationes. nudis pedibus. et
seruationes auiuo multo. Quia exinde. irritant
nerui. debent abstine ab indigestioe cibi. aut
ne. qm ut dixim. inde irritant nerui. et accer
me reumatizat. Hinc passioni imitio medo
eter. et mordacia aduitoria adhibeant. et ea ac
cessionel. et statim. paragonica apponenda snt. Cere
declinationel uo tpa mollitua. Indumissioib; fru
tissima. et ualidissime uirtutis. Aliquanti dpx
r. qm tunc gtra feruida frigida. cui emi extima
re seruoel sunt. debent frigida adhibi. ut ce
pescant. et sic tepent. Sapientissim et poetas. ser
moes h iussit. Et iob; tumoib; medicamina q fru
unt arcticis. et podagris. frigida faciunt. Con
frigida calida. Contra humida sicca. et gtra
secdm tep' egestiois locoz ou. Et podagras mi
ti uiuat. si unguant pedes eoz et calcanea ex ad
ipib; porcuis. Et siragadias habuit. ipms ce
rotaria. excerne mustelar faciunt. Similit ex gtra
l' sanguine podagras ungi tubem. et ex adipe.
yene aut lupi. cu ceroto mixto unguant loca.
Et gtra omniu articuloz et podagroz dolorem. ualid
simu e cerotu diaphinicon. et antidotu arcticu q fr
ciant et p singlas annos si antidota accipiat. et e
exercitent scdm uirtute. Ha fr qm uacantia fr
qntac dolore. s; in ipsa accessione fricatio adhibi
da e. et indumissione lauac' utant. et cibis uariis me
diocet. Vino paruo. et leni. et p cibū dropace si pna

zorca mare p arenā de ambulent. zunguenta l
scopa. excalla z cucumis agrestis radice. z cufabri
o. adarte. adhibeant z uomit p uocer exaphano.
z elleboro alb o. z indecoctione hbe artemisie bal
neerit. z in aqua marina calida natent. aut in aq
salsa natali.

In uio exacerbata fiut passio. lenio
ad uitoria adhibeant. quib; dolores mitigent.

Hic piam de flegmone dice. i. de feruore. t igni
to timore. atq; mbroz indig

Suaris causis fleg
natioe q qdē flegmon sepe subito nascit. t pcedet **monis.**
causa. intelligentib; natural singloz neruoz ut
mbroz nationes. z su curatioes ostndit ut sciaoz.

unde nascat. z q. mltas habet species atq; distan
tas. Alit h octoz flegmon. i. feruor t caloz. seu i
per cognoscit. alit faucū sinancie. alit oris. t gin
guaz. alit stom aut pulmoīs. alit reoris. atq; sple
nis. alit latis. seu in costinoy. alit uelice. zenuq;

alit h arisipida. i. ignis acer. alit antiax. i. carbo.
alit simata. z figelia. z alia q; talia. nā ut ipa sūt
dissimilia. z exdissimilib; nascentia. sic de dissim

li z cuationū uarietates. q qdē te intellige opa
me noui. z illud moneo an omia ut nouis discer
ne causas. z cognoscat. q sit humida flegmon. z que
sicca.

Hā humida exuutio fit calidoz humoꝝ t g
mutatioe atq; pmyxione. Sicca ū gignit. exari
ditate. z siccitate. natal calidi spc corporis n. Hā sic fit

quēnt exacerbant mob humoēs. atq; sube corporale.
z ante cedente extrinsec uicio. natalē amittunt tēpi
ē z in quacq; corporis partē fiunt effusi. illic faciūt.

flegmoēs .i. feruores ignitos .7 acres cū pulsuē lo-
ci . atq; dolore . 7 in sū tumōe atq; rubore flāmo .
Ita ut frequē 7 quasi fumosū l'nebulosū uideat .
uapore excoloco ozari . simili itaq; ratione natā
in sic calor . i. spē calid' corporis nrī quegetam atq; mo-
uem sūp' modū incensū . 7 are fact' loco que apphen-
dit . 7 inq; sedit illic flegmoēs acs fac' . 7 quasi flāmi-
ne uentis intollerabil' . illic ardoz sentit' . 7 febris
loci igne candentoz . Calore et siccitate extollit' . q' si
in longū plixi' augmto facto pcedat . p'ictum curdit'
fac' illā partē scilic' 7 corporis debilitans . inq; sedit ip-
si flegmo . In h' n' itā multas diuidit' spē . q' sicca . 7 ue-
hementē . non sine p'ictō q'ppe ex igneo . 7 nūmo ca-
lore ardentis . spē nascit' . ut illā quā ex humore gmi-
tūōe atq; ogestione fieri dixim' . que indit' us uaria
q; ac multas mutabiles diuidit' spē . Que cū exsang-
ne uictio fit . alia h' spē . cū uo excolā . i. fel' rubeo fit .
alia spēm ostēdit . Cū exuitq; . i. ex sanguine . 7 selle .
lōge alia . Et n' singlē ipsar' species cause . aut corrup-
tos exq; sūt ostēdit humores . aut exinanit' . 7 p'it'
ofluentes locis ad n' p'ā integ' 7 sana uenientes . Sal lo-
ga coz ubi inflant' ofstrictos sua nimietate corrupi .
7 p'uitre faciunt . q' n' hinc exaltatiōis l' digestiōis nu-
atū . Siue g' spūsi sint humōes amissa natāli tēpōe .
siue liqidi . siue tepati . siue sint agri . tales efficiunt .
spēs flegmoēs . i. feruoris . quales fiunt ipi uitate .
Si g' de sanguine tepato 7 natāli maq' corporis parte
q' habundantiā 7 ofluentia sanguis cal' flegmon' fuit
exorta . extendit' atq; ofstringit' loc' copiositate habi

dant sanguinis. ¶ In dolor crudelis tangit. horum.
 & faciens satis fit. insensibil' loc'. ¶ Hā : pulsus malto.
 intollabil' facit. & quasi tendit' crudelit' atq; & stringi.
 t. ut & figi ille loc' t' uideat. Nec n̄ flāmeis urit' do-
 loib; refrigerari desidans. rubor loci ingens. n̄ s̄m
 amore uidec'. sic & tal' flegmō in uulnib; ferro in-
 casit' & inoffiū facturis. l' neruoz; musculoz; q; & uisio-
 nib; . aut articuloz; laxatioib; faciunt. ¶ flegmones
 bene hume sanguini immiscendo. cū meat se effu-
 dunt. tō plene atq; dense maliquā imbecilloz; m̄bro-
 & parte. pōd' graue se exuendo. atque purgando
 deponit. que sine dubio pars carens uirtute. omne a-
 lienū nolens. necessario suscipit pōd' abice. atq; res-
 puere. ase n̄ ualens malū. si uō ex felle rufo flegmō
 nascit'. cū n̄ mutata naturali sua tēp'e. mixtū fel ru-
 phū sanguini sup omne corp' fuit effusū. icteric' dicit'.
¶ Cū aut' fel rufū solū maliqua corpōis parte fuit effu-
sū. h' p' h' tal' flegmō appellat'. id. ciglm' s' p'el. l' amica.
 rī spūsa suba h' fuit. totū exulcerat loc' in q' & sedit
 & alta uulnata facit. ¶ Hoz; & ypoct' nom' h' petas dicit'.
 eo q' se ipas & medant. & late. atq; malto pascant'. Si
 uō n̄ spūsu fel fuit. sed tenuē atq; liqdū summatē loci.
 l' cute tantū quasi exigue & busta reddit. h' dicit' h' pes
 dicit' speciei ē. & cancal'. i. granosa. q. ut granula modi.
 se uesice ex ea nascunt' incute. hec g' herpetas speci-
 ē. ex felle rufo nascit'. s; ulla spūsa rāc'. ¶ Herpetas
atq; liqdo & m̄tū ad. ¶ In uō ex sanguine. & felle rufo
comisto itēpato. & paulo calidiori fuit quā debuit.
 l' si ex sanguine tantū feruenti. et tenuia subia. flegmō.

siue exorta. erisipila dicitur. id est ignis acer. nam exlan-
uineo colore hic uidetur locus ruber. et insinitur ignis
sinitur. et in malto et si manu tangas et digito. mox
facile sanguinem recurrere uidebis. rursumque recur-
rere tenuerit. atque ualde ruberum. et est uicium eris-
pila et non semper molesta ut flegmo. Vera et flegmo est in-
git. et tenuis feruor malto. cum dolore et tumore. et te-
sione. atque pulsus ei loci. ubi se constituit. nam erisipila
in summa carne et cute nascitur. neque serpit malto. nec car-
nem corrumpit. aut uulnrat. Solus etiam erisipila. adha-
sci et misceri flegmoni. et flegmon similiter erisipile. et
exduabus fit una. et mixta et confusa. Causa huius dicitur talis.
cum heripile magis signa uideantur. erisipilatores flegmo
sed cum flegmo signa magis uidebuntur flegmonide.
erisipila non uideantur. si uero nulli horum signa magis uidean-
tur. et flegmon et erisipila exaeque simul per mixte dicuntur.
Vera ergo et certa erisipila sine pulsus et dolore cutis. tan-
tum passio est. flegmon enim cutem totamque carnis ipsam
do possidet et mole. et ut diximus cum rubore et tensione
loci et pulsus. cum ergo calidus nimis spiritus et habundat
effluit sanguis. cum in quo sedit locum urit. et uulnrat. et ele-
uas facit. et in giro loca etiam uulnrat. et escaram in ardentem
feruorem et indignationem. et dolorem intollerabilem extollit.
et dicitur huiusmodi uulnrat anthrax. id est carbo. Si uero effluens
quis talis est quale diximus. ut sit sordidus. et feculentus.
colligitur ex uitio corporis sibi humor est. non solum uulnrat.
quale diximus facit. et est uelica. quasi ex igne facta.
sub nigro colore efficit. et de super uulnrat quasi obmoritur. et
sordidi sanguinis inditum. qua rupta apparet.

uulnus exarā hūi. 7 h dī amāy. Quā ū hū dūm?
 flegmonis spēs sē dūse 7 uarie 7 ex locoz passioib;
 a veterib; medicis noīa acceper dūsa. ut ex ipis no
 mīnib; loca. 7 causas. agnoscerem? nā cephalatigra
 dolor captus est cū feruore que quidē ex dūsis orit̄ cau
 sis. i. ex anathumasi stomi. ul ueniz gstricōe 7 ex habū
 dantia ciboz 7 inuicetate uitu. aut ex trāctia 7 frig
 dore 7 calore. aut ex humorz habundantia atq; acredi
 ne. aut ex graui impetu febrū. sic 7 optalgia nūca
 pauet̄ dolore auricularū 7 ipē ex dūsis 7 gignit̄ cau
 sis. Ita 7 octoz dolore obtalmia dixer̄ cū sit flegmon.
 i. feruor cū dolore octoz. Humantia. i. fauta ū tumor.
 cū feruore. Per tplemonia ē uitū pulmois. Pleure
 sin. dolores latm. tūpani. 7 mbrani. q. coste uiscerūq;
 eadē dīsernit. id epizotacay mena. Sic 7 hepaticos.
 spleneticos. colicos. ex ipis uescer̄ passioib; noīe dixer̄.
Sic 7 bubonas. firmata. 7 figelta. ostūder̄ nimia ēē
indignatione atq; feruore. adēn. i. carniū neruo
sara. 7 piguū atq; muscloz. Bubones flegmon 7 fer
uor dūctina 7 dura. Firma uō moll ē. i. q. cito crescat.
7 maturescit. 7 samē fac. figeltas. i. flegmonodes.
crispula 7 crispulatodes flegmon. sic 7 queq; reliq;
noīauer̄. Que oīa ut dixim? sē spēs flegmōis. hoz
facile sē intellect? 7 cognitōes q̄ foris 7 inuiden
ab; locis nascunt̄ 7 fiunt. Ille uō flegmones q̄ in
ter? 7 in occultis locis sē. atq; uisu carentib; ū facile.
intelligunt̄. qa nec octoz acie. nec tactu man?
facile possit cognosci. 7 acuto sensu 7 usitata doc
trina ab expert meli? tantū uernisq; dīnoscent̄. i. q.

cota corporis humani inbrezq; positione. ad omnia oculi
ta nate. exanathomaci. cognouit. h; exlectioe l' dispu
tationem. qua iudice tibi satis e' longu festinanti. ada
lia. S; ista que ne tibi breuit' dico. intelligita tibi
sufficiat. ad multa alia abitur. que post h' de omib;
tota' corporis. causis pleni' dixero. Ut s' possit optime
scire illas q' in euiditib; manifestis inbrez nascunt'
locis flegmones. i. in ipsis cutib; corporis que defors
s' cognosce atq; mederi. hinc mapia dice. na' rille.
q' intrinsec' s' corporis uiscer' gignunt' locis. quatu'
sunt nris inuisibiles oculis. tam exhis que uident'
signis. aut difficile cognoscunt'. ut dixim'. 7 rita
cognosci possunt. sed distillunt. fregit' in pulmone.
l' iecore. spene. uentre. stom. late. uelica. aut inate.
7 in ipso capite cerebro. sol; erisipila. l' flegmon. atq;
apostema. l' uuln' nasa. 7 sumu' ho'i inmedicabile q' e'
piclin. fregit' 7 febric hie tal'. que cu' cognouis dil
gna sagaciaq; sensu. simili curatioe coz inbis q' uide
t' defors. curab' addendo eligmata. trociscos. 7 antido
ta. 7 alia q; talia. p' os aut a' pelutere. aut care cu
rab. que mlt'a 7 optima ad h' talia sc'pta s'. in arma
teuticis. 7 auob' 7 apozib; habes q' sc'pta de eodem.

Sig' flegmon ul' erisipila. erit q' uident'. mox ap' in
cipio. iudices originē cause. 9 grue diligent;
curabim'. Hā grama 7 insanabilia sonecti face pi
cla. si in 9 grue diligent; curent'. Sciendūq; est
itaq; q'a non os flegmones natalit' 9 strice s'. ut
putant. methodici. 7 dicunt p' inde omis flegmo
nes debere humidari. cale fieri. 7 relaxari. q'

rantes & ignorantel origine ipsar. hos querim^{us} p^{ri}mū unde
 fit causa exorta humore. attendentes etate. & habitudinē.
 .i. fisiin. & utate corporis iⁿ b^{ri} q^{ue} patit. q^{ue} & tēporis qua
 litate. & locis positionē. & aeris tēpē. & itaq; o^{mn}grua scim^{us}
 adhibem^{us}. Primū autē purgatoris utam. aut flebo-
thomo aut elistere. & cataplasmate. aut ceroto. aut epi-
thimate. aut eplastris iⁿ sedi fomto. & hoz omiū uirtutes.
 q^{ue} s^ustantes. .i. q^{ue} molliūt. que relaxant. que o^{mn}stringunt.
 q^{ue} dissipunt. que siccant. q^{ue} humidant. que hab^{ent} foras.
 que alligat. que maturat. que ad sanē o^{mn}ducunt. & r^u
 p^unt. que purgant & acatē inducunt. que pacolle
 sine faciunt. que sordant & pascunt. que cale faciunt.
 que refrigerant. Hos diligent attendentes ad ipsas cau-
sarū origines. & ad uirtutē medicaminū. ut o^{mn}gruas
adhibeam^{us}. suo tēpē curationē. Sic h^{ab}et^{ur} omib; q^{ue} s^u
 do inueniem^{us}. q^{uod} debeam^{us} utilit^{er} adhibere. & quid ingru
 u^{er} curare. Qu^{ia} q^{uoniam} h^{ab}et^{ur} an^{te} omnia debem^{us} cognosce^{re} cau-
sarū origine. ut o^{mn}gruas in tēpē ut causa postulat. adhi-
bem^{us} curationes. .i. ut sciam^{us} q^{uod} initio quid in augmēto.
q^{uod} utatū q^{uod} iⁿ declinatōe. cause adhiberi uenit. & q^{uod} tē
u^{er}uari. q^{uod} q^{ue} medicaminib; iⁿ adu^{er}s^{us} uti debeat^{ur}.
m^{od}o. qualit^{er} estate. qualit^{er} hyeme. qualit^{er} autūno.
t^{em} uere. Hos autē q^{ui} indigent medicina. curari o^{mn}g^{ra}
& ipsarū quantitate causarū. & origine. & exetate ei^{us}
q^{ue} patit iⁿ corpōis habitudine. atq; utate. & tēp^{or}is qua
litate cōuice possim^{us}. & sine exēplis utam^{us}. ut ueri^{us}
p^{ro}bet^{ur}. h^{oc} ita fieri debet. Pone ut reumatica sit cau-
sa. & loc^{us} corp^{or}is sit genu. & ipse hō sit iuuenis robu-
sto corpe. & plen^{us} sanguine. & uir^{us} iⁿ eo. ualida. tēp^{or}

anni p^rimu. 7 regio loci t^rata. 7 aer 7 subit^o ingenti
fluentē reumata n̄ s̄m̄ dolore loc̄ int̄muisse. n̄ne h̄c
flebothomari ilico uenit 7 media uena que ē infra
chio solue. p^rantispasim. 7 meitocentostin. i. q^ruaria
detractiōe. ut si dext^r pars corp̄is doluit. sinistro
brachio uenā feriam⁹. si uō sinistra de dextro. Ita g^r
si inferior pars molestat^r. de superiori parte de trahē
re debem⁹ sanguinē. si uō superior de inferiori. **Sic**
fieri uenit in reumaticis maxie causis. 7 de m̄t^r
modū magnitudinis cause. 7 quantitatis. 7 uirtutis
ei⁹ q^r patit. 7 t^ris qualitatis. 7 mox p^r detractiōe
sanguinis utim⁹ cataplasmate quo possim⁹ abice 7 re
p^rcutē reuma aliq⁹ inq⁹ fluit 7 ipū locū siccare. In
siq⁹ remansit. in eo loco corroborari. 7 firmari.
debet. ut possit ase abige 7 respuere mala. **Sic**
cataplasma exuro. 7 corticib; mali granati. decoctis.
in uino s^riptico. 7 rore siriaco. 7 alfita. i. ex farinae
dei. 7 alia talib; similia. iuxta horū uirtutē. q^ruap^r
do potēis exte ipō o^rponē. 7 ut ipas intellexis causas
postulare. **Sic** si tollabil^r 7 n̄ grandis erit loci. 7 ren
mat^r talia ut dixi sufficiant. **Sic** si uō ingens. 7 intol
labil^r dolor reumatic^r. hōiem post diminutiōe san
g^rnis tangit. non debem⁹ talib; uti istis. nec fōntis.
nec aqua calida. neque oleo nec defarina. cata
plasmata face. q^ra om̄ia ista ostilia s̄t. 7 inq^ruā
s̄t reumatic^r causis l^r passioib;. 7 si uideant^r uirtu
re ad p^rsent^r grau^r p^rmodū ledunt. **Sic** sufficiat ad
mitigandū grauē dolorē. si dolor ē cū oleo rosae
addita modica cera lento igne soluit. 7 succidit

ac pinguis; ualde lanis. In eod' infusus collectu do-
 leri loco supponis. estate frigidi. hyeme n̄ satis cali
 du. Simili e' ratione sedato dolore utini. quale su
p dixim'. cataplasmate. t' alia simili uirtute. q' po'
 sit ficcare. ⁊ repete reuma. ⁊ locu ostentare q' pau
 tur. Utile e' satis penicillu rade in uino austero.
 infusa. aut in pulsa frigida n̄ nimie acra. si foris
 in g'uo circa cataplasmata nudis sup ponis locis.
 Et si ex his uideris dolorem ee sedatum. ⁊ locum
 bene acceptu minuisse cam. ⁊ impetu gcidisse.
 nec alicubi sanolas fieri. t' bñ uteris emplastro
 medicamine. q' ad reumaticas causas utillumu
 scias. quale e' diacalctheos. t' fem. i. flos eris. Et
 si in uino austero lanula intingas. ⁊ sub expmas
 sic emplastro si ponas utili' facis. Si u' in aliq'
 parte eius loci uideris si' cataplasmatib; eam
 parte curabis. ut cicus matureseat. bis aut e.
 de farina ordei. addito modico aceto. ⁊ uino. Et
 sic postea data diebus scalpello curabis sanem.
 ⁊ p'gabit. Caveas aut ⁊ moneo. ne oleum. aut aq'
 uti uulne reumatico. post sectione adhibeas. S
 si forte erit necesse ut lauetur uuln'. au cū mil
 sa. aut uino puro. aut uino ⁊ melle. dilues. Et
si uuldis adhuc feruore i ee t' tumore catapla locu
dolente quisq; sedet feruor. Si uo sine feruore
 erit ⁊ sine tumore uteris medicamib; ⁊ emplis qb;
 nosti ut post sectione. Nichomin' ⁊ sup memorato
 medicame nro dyacalctheos supposita modica
 ut dixi lanula au spongiola uino austro micta

au pulcra. si meli si uniu' marum fuit. q. si n' erit
 potu' tpe de p'senti face tale adiecto modico sale i
 uuro. **Et ne pigre** aliqd aut uictrosu' medicam
 uuln' uli adhibeas qle = macedoncu' & certai' mar
 siccare n' se uult ualde uuln' reumaticu' n' tpu'
 gnari l' humidari. **Alie u' cause** flegmonis qn'
 se reumate nichil p'hib' si humidant. aut cale fiat
Ad si uoluis eas l' si necesse erit matari. ad purgati
 one radianu' citi' g'nta. ut possint apari. atq; purga
 ri. polline tritico cu' oleo & aqua decocta. cataplas
 mab'. **Et si op' fuit** ut ea scarificatione multa p'ducal
 atq; purget. secur' facto. nichil lesio f' magis
 p'derit. **Illā aut' reumaticas flegmoēs**. i. que deri
 umate fiunt. si scarifies multū mali fecis. ma
 xie lesiois p'senti. cū nec postea mata iā causa te
 fieri. oporteat. nisi forte cūe. i. multū tpu' iā
 fiunt facto & inuetate. **Et post omem** curationē
 sui ut sup' dixim' remansine ipa loca nig'. & qua
 si obmorta facta. & enī n' flegmoēs sed loci illi
 de forme colore scalpellando curabi. ut possit ad p'
 stanū & sanū. redire colores. qd iā non est. in h' talis
 eo putandū ēē flegmonē. Sic nec erisipilas. que
 iā feruore. & ipeu transacto. luudu' fecit locū. &
 multo tpe denigratū. **De apostemuribus**

Erisipila ē feruor infima cute ex sanguine fer
 uenti tantū & tenui. quā in p'ncipio tpo feruo
 re. ipeu cito refrigerando. & frigidis ēē curandū.
 & maxie cū sine alie causa ext'neē accidit sicut
 ta. i. coriandro tto cū pane molli modico infuso i

aqua frigida & succo coriandri . adiecta modica ce-
russa & glauco cu uino . 7 ouu lacmo . 7 aliis q; uitate
talib; . Transacto aut feruore 7 impetu s; coloe muta-
to si uoluit scarificare locu nichil leseris . s; p fueris .

Su magis 7 cataplasma si adhibueris deor deo calidu .
nec si utili fecis aceto paragorico . aut alio copia
medicaminu diaforetica . habenti in postremo ben
uiteris . Scito aut hoimiu me flebothomandos .
s; magis purgatoris colagogis eem puenare pur-
gandos . i . que colera 7 rasu fel purgent . Et si non
grandis impet 7 causa fuit erisipilatis . nec op erit fie-
ri . s; sufficit clistere aere uia tantu .

Uas uo flegmones que ut dixi flegmon . erisipila-
todes dicunt . 7 erisipila flegmonodes curab myrtu .
faciens uariq; curationes . h e flegmone 7 erisipile sic
sup dixim . s; marie illi resistes qua iudis exduab; ma-
gis ee molesta . nec altera penit' inter mittet . **De cancri.**

Sci em

Ue n a pubonas simata 7 figelta . similit' aliis ferue-
rib; . ascito curandas pter illas que uentroub; apte
st medicaminib; . ut stectomata . 7 pannucles 7 erpeton .
7 ca queq; talia .

Et petas uo purgatoris similit' ut erisipila scito
curandas atq; cliste . Spa autē que paciunt' loca .
n similit' . Na hipel est hyomen . i . q se comedit .
7 matu serpit . 7 late pascit . uulqde refrigem-
ri . s; non humidari . sic erisipila . Et tali' ille erpet e .
q canel dr . iste n frigid' . 7 humidis curec' . medicami-
nub; . ille frigidis tantu 7 siccis . Vnde neq; lactuca .
neq; polygonu . neq; facoes hba que t'paludib; nascit'

sep̄ locis . neq; palustribus que laton appellat̄ . neq; in
tulio . neq; portulaca . neq; serides . neq; arzo . l' ceteris
talib; uirtute frigidis . ⁊ humidis utendū ē . neq; sibi
gno . i. uualupina . qua uis sit uirtute sicca . medi
oc̄ . neq; spōgii cū aq̄ frigida . Hec n̄ magis omnia er
sipilati quā erpeti ueniunt . Erpet̄ enī ut dixi ma
arē q̄ ē hyomeni . refrigerari se uult . frigidis . sicis .
ūtute medicaminib; non frigidis ⁊ humidis . Idēq;
maḡ in principio ip̄sis supponim̄ gutta de uite cicam
na . l' sumitates rubi . l' siccis . similit̄ ⁊ plantagine
h̄bā . l' alia queq; talia . Postea ⁊ lentacle coct̄e tria a
muscem̄ parte si uo erit necē . addim̄ his mell̄ mo
cū . Ipsū uo uuln̄ curam̄ medicaminib; q̄ adh̄ p̄e . s̄p̄
ta infirma centicis . legim̄ . ⁊ soluiim̄ in uino ueti s̄p̄
tico austero . s; n̄ ualde uehēm̄ . s; uirtute tenui .
ut est massalitanū . l' saunū . l' adrianū . l' s̄ ar
senū . Nihil ingustu acere . aut amarū h̄nsant
certe cū dulcore l' carena soluiim̄ . l' cū pulca tenui
nichil omni uerim̄ in principio . Hā postea repare
pcedente . cū iā cronie erunt . non cū doloe his
utendū ē medicaminib; . s; aut cū pulca uehēm̄ .
aut cū uino uehēm̄ uirtute quā dixim̄
sup̄ . quale ē maxie coloe niḡ . ⁊ uirtute sicca
S; in h̄ tpe utendū est medicaminib; ut q̄
poss̄ uirtute sua ualde sic . care causā l' loca
q̄ patiunt̄ . quale ē ut dixim̄ musa . l' androni
ū l' passidois . l' poldis . l' alia queq; talia . Cum

P ERPET q̄ infima cute tantū facit uulna .
⁊ ualde sit cronia . nullū tam postulet me

dicam exhu. qd fit uehementissima ista que dicitur mali
 camina. ⁊ ualde sicca. ⁊ ⁊ sufficiat ut illi medicaminib;
 que glauia recipiunt. ⁊ resolu ea cū fūco plantaginis
 stringi. Aut si hec non fuerit. cū pusca tenui. Illud
 aut uolo scias. qd ome uuln' siue int'sec' factū exhu-
 mōe aliq. siue ex'nt'ec' factū exhumōe aliq. siue ex'tn
 se' factū exhumōe aliq. siue extr'nt'ecus p'ussuris. ⁊
 m'it'ioib; q; b; lib; uult se ficari. magis medicamine q
 humidari. ⁊ medicamine n̄ ualde acri uirtute aut mor-
 diti. n̄ forte cacothes erit uuln' ⁊ supputrens. Hā
 ista talia uehētia. ⁊ ignita uirtute medicaminib;
 uolunt se curari. ut est nitru. calicheos auri pigm-
 tā. ⁊ sandaraca. ⁊ alia queq; talia que possit ut ig-
 nis exurere. ⁊ sumere putrantia. ⁊ si aliquis
 nichil his p'fuerint uulnib; h' talia adhiben' curat
 ad deficcandū humores. ⁊ putrilagines extenuen-
 das. De eod e q.

Dis ⁊ talib; medicaminib; antrax curab. i. carbun-
 dō. ⁊ sup ipsas sciat. i. ubi purto' erit locus.
 adhiben' tantūmodo. ea medicamina ⁊ n̄ ingro lo-
 ca ne forte uulnerent ea loca. ⁊ comedat. ⁊ andro
 mo. aut musa. aut alius sup scriptis. trocis scis lum'
 de fous loca. que fit circa uuln' cū dulcare. ⁊ iungēs
 ardor loci. ⁊ rubor fuit fūco plantaginis lum'. Si
 uō magnitudo erit t'gentis tumoris p'molunimus
 cū uino austero stiptico. deinde ⁊ cū aceto. Vim
 ⁊ cataplasmate de farina herebi factō. cū aceto ⁊
 melle. ⁊ si nichil obstat. ⁊ ipedit mox ap'ncipio.
 sanguinis de tractio fiat. iuxta uirtute hoīs ⁊ cau

se magnitudine **H**ec g^o omnia in principio dixi ofidat
lit^o facienda s^t. & cognoscenda est uni^o estq; m^ombri . q^o patit^o
fisis . id . nata & tepantua . ut ante p^ouideat que s^t sic
ca corporis m^obra nata . que humida . q^o calida . l^o q^o den
siora . l^o que rariora . que fortiora . q^o imbecilla . & que
cui^o que tardi^o s^tntunt . l^o q^o diu . & que n^o diu sufficit
medicaminu^o virtutes . q^o & nata inspicienda est .
Hinc n^o potis scire incurationib; q^oui q^o est & qualiter
sit faciendu^o & refrigerandu^o . aut cale faciendu^o . aut
humidandu^o . aut siccandu^o . na^o ut toti^o corporis . ita &
uni^o cui^oq; m^obra s^tnt debem^o cognoscere ipa^o n^o nos docebit
sui curatione . **S**cio eni^o te n^o ignorare . quia m^obra l^o
loca corporis q^o s^t natalit^o carnosas . si flegmoni . i . fer
uore pacunt^o aliquē n^o penit^o debere exsiccare . sic
illa loca uenosa . i . uenis habundantia . atq; illa
magis nun^o ubi s^t arterie . minime o^oiu^o p^oficantia p^o
cipue . que s^t neruosa . cartilaginosa . atq; ossosa .
Et an^o qua^o ad p^ostina^o pars q^o patit^o redere nata . neq^o
putandu^o putandu^o est ee^o p^ocurata nisi opi^o quo s^tngre
bat^o officiu^o exsequat^o . sin^o tedio . simulit^o ut antea ex
Exsiccentes autē ualde ad siccitate^o p^oducunt . **Q**uor
q^o n^omi^o frigida medicamina uirtute s^t . & cetera uirta sua
uirtute aut p^ost . si s^tgrue ofidant^o . adhibeant^o . aut
lead^o . si s^tgrue p^ost h^o que dixi s^tnt adhibita . **Q**uor
& qualitates . i . tepantae quas crassin . l^o s^tnt dixi .
curationu^o uariant modos . **A**lit^o n^o . feruores ocl^oey
alit^o aurū . alit^o gutturis curam^o . **Q**uis eni^o aud^o m^o
feruore ocl^o m^oite oleū nardin^o . l^o aliud q^oppia tale .
ut maure solem^o adhibe^o . i . l^ontuū cū uino seu casta

reū . cū lacto mulieris . ⁊ glaucū tepidū . ā
 n̄ poti' lacmar' ouu . oclō infundim'. ⁊ lac mulie-
 ris tepens . aut libanū colorū cū aquā . aut cū
 sup' dicit' lq'rib; Solutū tepens . aut q's audeat .
 aurib; infundē . q' sinancia solent utilit' gargariz-
 zare . ⁊ isopū . palmulas caricās coctas induloē .
 admixto catastro decocto . ⁊ aliaq; talia . que s̄t sep-
 ta infar' materiacis . singlaris . adunā quāq; causa
 p̄p̄e desēpta . suo q; m̄p̄e q'sidantē . iuxta ut s̄t cau-
 se . ⁊ loca q' pacunt' adhibenda . sic n̄ potis scire ubi
 anta sp̄sim . ⁊ quando debeas faucē cause ⁊ metasin-
 centa . Antispasīs ⁊ fit cū adhuc q'fluunt . ⁊ cur-
runt ad aliquē mbroz locū . mali humores ⁊ faciūt
causā . ⁊ etaceutasis uō fit . cū iā fluendo ⁊ gurren-
do in loco q'sedūt . ⁊ locū tenuerint . ⁊ causā fecerint .
Antispasīs ē q' tarta q'usio . ut si infemore humoēs
de aliqua parte corpous q'fluant . mox uenā in bra-
chio soluas ⁊ cursū humoīs q'utendo na-
scēntē m̄cipias causā . Aut certe ad manillas cuc-
bitā ponas . ⁊ cale faciēs manū faciā fricari . aut li-
gatis artielōs q'stringā manūū .

Metaceutasi ē deriuatio hūoz . cū intra femi' decē-
rit . aut de crure aut de talo soluendo uenā . au-
ferā causā . ⁊ p' alia partē deducendo deriuem . ⁊ pur-
gē locē . ⁊ femoi' l' loco q' patit' cubital' adhibeā . cru-
riq; cale faciā . ⁊ q' fricōe ⁊ ligatis q'stringā . Si q' dext'
par' matris l' corpous paciāt' . de dext' brachio . ⁊ dext'
crure . de trahim' sangnē ferientes illā que m̄nsecus
ē uenā . q'a p̄p̄oz est mbro q' patit' . Si uō sinet' part' pa-

tic. de sinistro brachio l' crure fieri oportet. san-
guinis detractio. Ita si epar inferuore est
de dextro brachio auferim' sanguin'. Si splen.
de sinist' ferientes inferuore uena. Sic si aliq'
pars superior inferuore erit posita. ut est fauciu
sinancis. 7 octoz feruor l' imper' g'uis assubit' doloz
capitis. de ipis. i. sublimib; detrahim' sanguin'.
siue pantiapasin. siue pmetacetelin. Et purgatoz
uentz. 7 diaforeticis medicaminib; si op' fuit l' capi-
tus purgatoz utam' diligunt' osidantes hoz curatio-
ne. 7 utilitate. t' s' clistere adhibem'. si causa uidim'
postulare. S; ista talia. mox in principio utilit' adhi-
bem'. si causa uidim' postulare. S; ista talia. mox
in principio utilit' adhibem'. Si uo cronica fuit cau-
sa facta. i. ia inueterata. t' de ipis que patiunt' lo-
cis t' mbris magis quenuit. auferre sanguine. Sic
7 sinancis inueterata sublingua uena cu tam p'
euacuando omne ut dixi corp'
uiuauerim'. 7 causa nichilomin' uidim'. in loco se-
ptuabere. Ita t' 7 splen 7 iccor ipsi. 7 lati cucbitas
cu scalpello iponim'. 7 aliu quec'q; locu scarificando
p'gam'. cu iudis causa cronica facta. 7 nullu ia fuit
influere huore. Alit' uo id si facias. nondica q' m'
tu uiuaueris s; 7 leseris. Illud ante omnia osidam'
du est nob. ut nouerim' qualitates medicaminu l' u-
tutes. Unde 7 nata locoz. t' ipoz q' patiunt' mbrap-
na aliq' hoz tarde sentiunt. ut e splen. pulmo. colu-
uicestinu. que diu sufferendo uicetel medicaminu
7 supode grama sint. que adhibeant' beneficia. n' gra

nant. Aliq̄ cito l̄mox s̄ntant. 7 n̄ diu suffer̄ uehementia.
 neca uirtute medicamina ut est ocl̄s. ofuent̄ x. re
 cur. 7 cetera talia. maxie que inferiore sē posita nec
 p̄derūt. quāuis lauant 7 molliant. Que si acta
 b̄nficia. 7 dura sup̄ modū aut non utp̄e q̄ debent
 adhibi. adhibeant̄. indignant̄ aut̄ magis quā sanēt̄.
 sic illa que tarde s̄ntant 7 diu suffer̄. nichil uita
 e. si mox adhibita. auferat b̄nficia. an̄ quā s̄ntā
 7 operent̄. Et illa tarditate p̄seuerantia uiuant̄.
 ubi uō non facta celeritate 7 n̄ nulla p̄anuatiōe.
 seduntur.

vinor̄ et molles carnis inflat̄e. submoll̄ sine
dolore q̄ fit ex sp̄u uaporante l̄ crescente sua
uentositate sicut frequēt̄ uidem̄ tumescē corpora
morua. Que tam̄ causa p̄e mercurib; l̄ pedib; fie
 ri solet. t̄sicoꝝ. caceticōꝝ. idropicoꝝ. l̄ stomaticōꝝ.
 Si si unū causis q̄grua adiutoria fiant. hic tal̄ ai
 mor̄ q̄ sintomata d̄r. cito sedat̄. Nā 7 q̄fricatioēs
man̄. expunctioē olei rasi cū aceto addito modico
sale l̄ n̄tro. Et oleo tantū fumeant̄. 7 q̄fricent̄ blā
 da manu diutissime mox sanant̄. Si ū ex flegmati
co humoē p̄ habundantiā in aliquē locū q̄fluenti.
tumore tale uidis exortū. mox sp̄ogia nouā uip̄u
scā infusā sup̄ ponis. 7 sanab̄. Et si forti corpōe l̄
 carne erit atq; dura cute. his q̄ patit̄. pulsa acō
 e deb̄. aliq̄ 7 sal̄ hab̄ns l̄ aluminis. Sp̄ogia uō
si non erit ad p̄sens noua uet̄ qualcūq; habetur la
uet̄ n̄t̄. l̄ oū uttello. l̄ sapōe diligentissime idē fa
e. Si uō ut fieri sol̄. nichil uideam̄ p̄ fice. 7 nec ad

meli' fieri. ut gfluente illuc humore causa possit abigi.
diaforeticis debent' medicaminib;. Et magis tē si sit
solidat' tumor inuictata causa. ut ego curau' sepi'.
tale oleū ptinges locē. molli dui pfricans manu. De
de spōgiā qualē dixi inuictā inlexua. si posita fuerit
t' astringit. 7 mirifice medebis. Itē milu' farina' t'
cis canabig. 7 cū succo carneas. distēpa. 7 uitis. Si
in aliquo mēbroz. articulo. hic tal' tumor fuit nāt' li
gata' supior mēbroz descendat. in inferiores partes.
U' si; si desup' recurrat uehēntior. unde cepit.
ad supiora ab inferiorib;. reuertant'. 7 illic sic fiat. sicut
in tactis fieri solz. ut gfluens illic humor possit
repelli. Demde ut dixi medicaminib;. diaforeticis u.
tendū ē. que auetib;. 7 antiquissimis utallina ē. Quoz
unū R. Spuma argenti ē. xxvii. adipis porcini.
uetis. i. l. olei uetis ʒ. vii. cūsa radiciū libris. ii.
gfiat' sic. Radicez 7 adeps cū oleo diutissime coqnt'
7 sic firmit' colent'. decoctioni cui spuma argenti
tenuissime trita s' ponat'. 7 sine int' missioē agitat'.
7 ita ilento igne admodū eplaustr' i decoquatur. 7
uitis. 7 his similib;. Si uis tumor antiquus 7 inuictat'
seluros in fecit. 7 sine sensu fuit ut n' sentiat. nec tactu
nec punctū. hunc talē moneo reliquas. ne inuictū la
boēs. qā uanabit' ē. Si aut' sentit l' p modicū. n' est p
m' insanabit'. fām n' satis facit' ad sanitate. sic aut' selu
rosē. i. dur' ut lapis tumor ex glutinoso qdā 7 spisso
atq; frigido humore. q' gfluendo ita mēbris infigit' ut
nisi loco ubi gsedit eē uideat'. ita ut nullo m' tpe tu
mor. exinde possit euelli. sic frequē seluros is 7 abm.

doctis medicis . q non intelligendo mox apncipio ue-
 hantib; ea que tali humoe loca laborant . atq; ita uel
 cunt . diaforeticis curant medicaminib; . sublataq; hu-
 moris tenuitate spulitudo que remansit feculenta .
 quasi in lapide ostringit . Si erisipila & flegmon u
nt in scitros in . sinu u u stipticis & frigidis mox
apncipio p seuerat curent medicaminib; . Vnde
g oportet non ualde sicca ee debe medicamina .

que scitrosin curat . s; in mediocre habe colore . In
 moreq; ne nimiu . nec penit paru . Ha si st nimis
 humida non faciunt diaforesin omno . si uo ppa-
 ru sint humida sicca magis & ostringunt . Proin-
 de debent ee tepata & dicunt malactica ut se medul-
 le . ad ipelq; omis . l' leui Ceruinu q e pmu int omis de-
 inde taurinu sic & aculinu . aut aliqd aliud .

Vnde de apostematib; tibi dice breuit uolo . de
collectioib; & supatioib; . q ex diuisis oriunt' causis .

Ha sepe flegmon & erisipila si male curent' apostema
 faciunt . fit ptea apostema aut ex ipis loci humoe
 inq nascit' corrupto . Aut ex alis partib; corporis
illu in locu ofluenti humoe . fit aliqtiens ex uapore
spe t uentositate corruptis humoib; . & trob; san-
guinis . i . glob; qda ostrict' admixto sibi in aposte-
matib; iuenit' . n sine sanie . Aliqtiens frequer
& in ipsa sanie frustra queda carnu repunt' put-
dar' . ¶ It g apostema pmo cu sit ostrict' induricia
tumet' cu ruboe & ingenti dolore . atq; feruore n
sine pulsu atq; ofictioe punit' demde cu mataue-
rit . pot dephendi digito otinens sanie purulenta

De aposte-
 ma

carent dolore ac feruore. sepata cute ac arde mag
gritudine sarcine inferi tumy. r tumoz appo
to diguo cedit. si contingat. blanda man ustra
uoe totu q intra se omny quale sit sine dolore in
dicat. Ha mncipio tangi se nec pmodicu pati
nunc apuri n refugit. r cito que defozis nasci
t apostemata sine pculo sanant. sine portione
liqua medicaminis. **DE APSTIB; INTRINSECIS.**

Illa uo qe extrinsec' nascunt' corporis. r in pte
vitalib; exist' . usq; tactuq; caruib; n facile cog
noscunt' . atq; sanant' . qa nec sine pculo st' . s; sig
nis ppis aditunt' exiploz inq; nascunt' nata
mbroz l positioe. Si in pulmone si in uicore si
in splene. si in late. si in tra costas . atq; in po h
mene costaru atq; in uico torace si in stomacho atq;
uentre r si in matre nascit' apostema . exiploz loco
r dolore potes cognosce. r suua diligencia pmi
caminu . adh talia pe faciendoz . foris catapla
matib; utendu r eplastris utiq; talib; qb; aut de
pget' causa . aut siccet' . aut certe si totum fieri
potit . utendu qb; cito matescat . r rupat' . r pur
get' . r sanet' . qz multa infirma caruicis . sepa
legisti . que apostema corrupunt . r si n diligit
an purgaueris r sic cicat' r aueris . scito qa ruru
sordes ipse resepuit . **Ha** ista que defozis nascit'
apostemata facile cognoscit' . r sanant' si fuerit
curata . mox apncipio teptandu e disspgi r hcc
ri . medicaminib; diaforeticis . r alus qb; potis qz

apostemata
extrinsec'

aut si id non nocuerit, pro loci cause ipsius difficultate
 festinandum est. ut cito matescat. et minuat dolor.
 quia frequenter febris exhi nascitur, quod sudandum addicta
 propter ut ne quod exhi per accidat. Cura ergo aposte-
ma quae uoluit quae uoluit cito matescere et rube decata
 plasmatis; et secare primo aqua calida malactica in qua
 cortex muscu fontibus diutissime pinget oleo cali
 do frequenter locum deinde polline triticeo cum aqua et o
 leo modico decoques diligenter. et cum oportet hoc ca
 taplasinabis. quo usque mater. Si uero uoluit repine
 prohibere suppuratione. id est nec quitant et ueniat locu
 quod patitur ad sanem. facies de pane cataplasma ex aqua
 et oleo diutissime coque. et ita utis in principio cause. si
 est in diaforeticu medicam fermentu panis sale huius
 et optime in furno coctum id est postat et farina olei similit
 coquat. et cataplasma fiat. non quod ardeu magis sicut
 panis aut paragorizat. Utilior est panis si sit opri-
us. et non multos dieru. Opriu panem dico de quo
 non eicit candor uero neque multu suu furis. et magis dia
 foreticu facies cataplasma sic. Caricis pingues diu
 tissime coques in aqua. ut aqua decoctio in spissi
 tudine mell rediget. et ita ablatis caricis cum gra
 mil suis decolata ea subinde panem admiscem et coque
 in cataplasma. Et uolo ut scias quia pollines
trici ad suppurationem et matandum apostema efficacit
 accipiunt. quae pectice utinis fit. Ordei farina diu
 forence uirtutem est ualde. Panis aut opri medicu
 utinis est. magis diaforeticu quam pectice. id est tardior
 ad suppurationem. quam ad iasensum. et siccitatem in

sione citat ei loci inq̄ apostema l̄ collectioe ubi
m̄. scarificam̄ loc̄ n̄ copiosus neq; satis profundus
neq; plurimis plagis. ⁊ ita cataplasma d̄. desuper
deo ut dixim̄. ⁊ si nichil s̄ferit ex h̄ b̄nficio r̄ur̄
s̄ p̄fundiorib; ut in scalpellando plagis. q̄a sine du
bio sp̄ssi; q̄d̄ ⁊ pinguis humor crassitudine sua
inherens loco quasi glutis quedā alit̄ n̄ potest an
ferri sicari q; ⁊ quasi uulna curam̄ ip̄as plagas p̄
scarificatione **q̄a his talib; causis talia queniunt in**
p̄ncipio d̄taxat. ⁊ si uis tardiorē diaforesin
fieri adde mea aqua ubi caricas coques ⁊ op̄i
⁊ origanū ⁊ erit uali'. Si ū plus uolūis siccare locū
addi ⁊ his tal' quantū sufficē s̄is arbitrat'. ⁊ ita facies
cataplasma de farina ordi ⁊ utis. Cū autē uolūis siccare
uent̄ n̄satis surfures h̄c farina nec penit' s̄i surfure
sic. ⁊ b̄n̄ coquat'. **⁊ mones dū h̄ facis cotidie diligenti**
q; adendas loc̄ ne nimū siccando scitrosin facias. ⁊
si fieri tā aditas ilico otēas. **Decoques** in aqua cucu
mis aḡtis radices diuassime aut brionie ⁊ si uis
necessitatē addis ut sup̄ dixim̄ caricas pingues deinde
colata aqua farinā admisce ⁊ adipe anserinū l̄ pulli
nū quantū putauis sufficē. **⁊ si hi adipes n̄ cr̄. adipe**
porcino. utē peas ⁊ ip̄is ⁊ supra memorati radiceb; si
op̄ fuit utendū scito ⁊ gruerē reuocis. **⁊ sic admixto**
adipe. ⁊ pane addita ⁊ euisici radice de cocta in aqua
suml' ita in modū cataplasmat̄is sup̄ ponis diaforesin
uirtute. fortioze ū scito his ualde eē diaforetica ū t̄t̄e
dracontē h̄be radice. ⁊ si quando ea utā uolūis adhibita
ita ut ill' deq; dixim̄ s̄ utis addēdo adipes malacticas.

adh talia facies. si illa loca resolutis trociscis cū
 aceto. l' uino. Et maxie moneo ut sepe attendas.
 adh talia. id. uehementia medicamina adhibes ad
 qualitate & habitudine corporū l' uitate ei' cui adhi
 bes. ¶ i' cū fortis & dur' corpōe ē facile fert uī me
dicamina ¶ i' moll' & tenuis ē non fert. necesse ē n' h
 talia adhibe uirtute medicamina qualia uidiū'
 corpora. q' aut' & mulier' & infans multū distant.
 & corpōe & uirtute. & si de rure sit q's & ope cotidia
 no. l' si de urbe & ociosus. & sitiuens. aut senex.
 & si solit' aut insolit' h' pati alū fortissima uirtute
 medicamina uolunt. alii imbecilliora petunt.
¶ candida qdē corpora tenia & infirmiora sūt. Hi
 gra aut' l' rubra ualida magis & firma sūt & sign
 exercit' l' incidit aliq' corpōe mbrū. q' fidab' mbrū
 ipi' & loci qualitate atq; uirtute. q' alia horū cito
 putruunt. si neglegent' curent. alia tardi' s'ntat'
 medicaminā beneficia alia cito'. ¶ n' si aliquando
 erit necesse aputari. l' execari aliquod corporis m
 brū. usq; in osano sanitatis absceses. ita ut nichil
 p'uide carnis relinguas. s' magi' de uina aut sa
 na carne aliq' auferas. ¶ i' cū meli' & citi' curab'.
 ad integrū. & cū cautē apposius locū porū folio terio
 cū sale g'ito. co opies. & citi' escara. i. obustio ignis ca
 dit. atq; feruor' minuit'. ¶ Hoc & ad morsū canis uul
 time pdest. rebi mox appositū. ut postea. i. p' t'
 ouū subla dā' co poro puluē cephalico cū melle
 utaris. & citi' caret escara. & meli' fecit sup h' si
 de pane l' ordei polline modico admixto exaqua

zoles. cataplasmatibus. Excitantur & escaras medi-
cam q̄ dñs terrasarmacū. & macedonicū si diligi-
t̄ apponat̄. q̄ h̄. seuū taurinū l̄ bubulinū. & cap-
nū zoleū & cerā & alia queq; medicamina. que sup-
purationē faciunt. .i. que ad sanā cito p̄ducūt.
Hec n̄ & panis cū apio urit̄. l̄ arimo itus & appo-
sit̄ rūpit̄ & separat̄ escaras. id̄ fac̄ & r̄ris sicū
melle t̄at̄. & panacas radices similit̄. & aristologi-
a rotunda & acor̄. & simollū corpōe erit̄ q̄ parit̄
sufficit̄. & erbi farina tantū cū melle si adhi-
beat̄. ad excutiendas escaras. .i. ad ustioēs & di-
masclū similit̄ cū melle. id̄ fac̄. & medicam q̄
d̄r̄ macerionis. & t̄id̄is cū melle. solutū. h̄ me-
dicamina facta & adhibita escaras. & resoluunt̄.
atq; excutiunt̄. Et cū cecidit̄ escara. epilomas
curat̄ medicaminib; q̄a cito h̄ talia cicat̄. aut̄
& sanant̄. **Item de eodem.**

N VIRO & de canēs. .i. cancosis uulnib; dice t̄
dispositū q̄ ubiq; .i. moib; p̄pe modū par-
tib; corpōib; fieri & nasci scito s̄ maxie p̄pe in
mul̄ mulier̄. q̄ n̄ purgant̄ m̄struo natali.
Hā q̄ q̄ t̄pe solito & q̄ruo exmore purgant̄
mulieres sane s̄. & difficile h̄ talia. it̄ q̄m̄q;
Hos aut̄ genalit̄ canerū. ex melancolico
humōe n̄ta. .i. ex niḡ fell̄ h̄ abundancia.
& inuicitate & corruptela. pon.
De ē origie malis dixim̄ lat̄. s̄ Et quia ex
sanguinis fece niḡ sp̄ssa & m̄ta. .i. & com̄ta
fell̄ r̄si nimia excoctioe fit̄ p̄ fr̄yū fel̄ niḡrū.

splen ad se rapit atq; consumit. quia inde passa
 est. huiusmodi habundantia & excreuit ex modo uita col
 poris facit. si scilicet carcinomata. uerz & uarices.
 & defantias. & uenas tensas atq; plenas insuri
 maxie t infemoib; . Aliquiens & pemoroidas pga
 hic tal' humor. quia non pot splen. tantu qua
 tu mox e ad se trahere atq; consumit t infir mior ipse
 fact'. t in uietate humois supat' yido infundi
 t. t inuenas. t in cute uel' corporis yma' xie
 infirmitatib; . i. uultu ifacie. in manib; . in pe
 dib; . & di' defantia. Aliquiens in partib; corp'ois
 dr cané. y uent' & uene eoz locoz ubi g'edit h
 tal' humor. plene atq; tense sagne corrupto ni
 gro & spisso. quia quanto nigor. & spissior erit.
 tanto peior p'ictosiorq; credno' e & grauior insa
 nabiliorq; causa y imamill' sepe qd' uidi'm'. cae
 simile effigie atq; forma. Ynde y nom' asimili
 tudin' accep'. na sic illi ped' el. ita huic uene pte
 se exiitq; parte eorunt'. Qua qd' causa iprin
 cipio mox. i. incipientē scial' anob' y medicami
 ne. & ferro facile ee curatu. in uietata au' nullo
 medicamine y nullo ferro sine p'cto potius
 se sanari. Quippe si imagnitudine' exiit y to
 ta tenuit mamilla s'unctat' dubiu si euadat.
 qa y emorosagia uenda e y flegmo. i. feruor
 grauis. exq' febres solent acutissime nasci que
 uuln' sordidat' y p'ctm' morti ifer'. y reos g'iti
 tut' medicos s'ib' omia n' an' tep' p' dixint ee uen
 ta. Oportet g' mox in pncipio p'gari eos frequit

purgatiois que melancholici humorē purgent.
standu scito id faciendū donec mimumdo can-
sa purget. Et uo purgatio adh utilima que
recipiunt epithimū. Deinde si nichil ē q obstat
atq; ipediat. & phibeat. sanguinis detractione
flebotomia in brachio. Denuo intimissis dieb; p-
gatiois qb; dixim; p;gab. & si mulier erit etatis
grus. sinistra uehementē puocab. Quia si .l. an-
noz erit q patit minime h face potis. & ipi
locū ubi canē erit suco. strigui illiguis frequen-
t. q q ē maxie ogruens adh talia. Et si fortassis
noluit his q patit. id sibi fieri. aut certe reddat.
pp̄ liquorē suci eo q aut decurat. aut uesti co-
nz. sicū hē admisce medicamini q dr diapon-
foligos. & in modū ceroti ben tepab. & in linteolo
mundo inductū adhibeb. Et certe nro medic-
mine. id fenice simili in p̄mixto suco utis. h
cancerū si iā uulnat ē istis curab medicamini h;
magis illo q dms diaponfoligon. dieta uo h;
maxie sue ptisane in lacte decocte. & maq. de ob-
uio maluas atq; plices. blutos. & tpe suo cucurbitas
de coctas. de pifab; aut dab om̄s saxatiles.
Et de uolatilib; uteris oib; p̄t illas. q maq; un-
ofuer. Diaponfoligon. Et puluis plūbi. uti h;
a. ponfoligos. libani. an; n. cere olei rosi. an-
; vi. Uue lupine sicut succi. q sufficit h oia co-
qto & facto unig. ut mos ē & utis ubi necesse erit.
loca refrigeratoia facere. Wat 104

de febris diuersitatib;	de cognitione causora.
de periodicis febris;	de ead passione.
de acutis febris;	de cardiacis.
de febris diuersitatib;	de apitis. i. cotid.
de februi singloꝝ cura.	de eisdē cognitioē.
de natā februi.	de ticiana ueſa.
de tipicis febris;	de quartana.
de cognoscēdi causite	de imoē tipicoꝝ feb.
de cognitioē creticorꝝ.	de cotidianis. uerū.
de creticis dieb;	de cotidianis ū ueris.
de tici dieb; acute feb.	de duab; cotidianis
de distantia ticoꝝ.	de ratioē ticiane.
de februi specieb;	de signis ticiane nocte.
de cura februi.	de signis duorꝝ ticianorꝝ.
de acutis febris; l' sinochū	de totiat es.
de sinochorꝝ cura.	de quartana noctu.
de 11. specieb; sinochorꝝ.	de quartana duplica.
de omothomi cura.	de febris; planetis.
de cognitioē ac matūe.	de ratione tipicoꝝ feb;
de cura ei'.	
de epimastica cognitioē.	
de distantia sinoci. ⁊ sinoce	

de februi diuersitatib;



Febris est calor innatal p̄t natā
 cord ⁊ arteriar ledent p̄ncipaliter.
 opatione. Vria aū s̄t genā februi.
 Vnū insp̄itib; altū inhumoib;.
 Tercū in solidis m̄bris. Insp̄itib; ū

essime dnr. Ex humorib; .i. ex flegmate qdē
intra uasa putre facta acaloe p̄t nata acce
de pcedēte. amfimerinos sinocul fit. **Suo**
extra uasa flegma putre fiat. ā fimerina
intermittens. exrubea uō colera putre facta i
uasis. fit tciāna. n̄ deficiens. que ⁊ caufon
⁊ sinocha dī. **Suo** extra uasa eadē colera
putre fiat. fit tciāna intermittens. **Suo**
melancolic' hūor inuasis putre fiat. fit
quartana finetis. **Suo** melancolic' hūor
putre fiat ex^a uasa. facit quartana in
mittens alicuē die. **Sangis** uō si putre fiat
intra uasa sinochus fit. qā caret inuasis
ne eo q' hūor. maxie amicus nature p̄t
tat'. **Pro** portionalit' ē malis t̄b; hūorib;
flegma n̄ q' n̄ post sanguinē magis ē amicus
nature. si putre fiat. aut fimerina fit. q' p̄t
occupat horas. nouē tantū int' mittens. **Quē**
febris uō exrubea colā fit. qm̄ humor iste.
mā ē amicitate. duob; mod' p̄dictis. si putre
facto tardi'. .i. in tciā die fit passio. **Hā** qā ex
quarto hūorē. .i. melancolico. fit. qm̄ humor
nate qm̄ quēntis putredin' facta fit tar
di'. .i. quarto die passio accidit. **Essimere**
uō q' ē exspib; p̄t nata cale factis. .i. ex am'ali
spū q' icerebro ē. **Vitali** qā in corde fificon qā
in epate fit extra. aut extimole. aut ex co
piditate aut aliq. hūmodi. ⁊ qā subtr' est.
matia que patit' facile ⁊ cit'. ⁊ solo lauacro

soluit. Tertiana uo l' quartana si putredo facta
 intra uasa sit. sineci ⁊ caulon. i. continua ut sup
 dr. qm ⁊ si ad tēp' cessare uident. eo qm aliquan
 do min' laborant patientes. tam ⁊ tē patient.
 ⁊ si non adeo uidet' frigus. ⁊ rigor infrib; fie
 ri hūoris supfluitate calozē natālē supante.
 ⁊ quasi extinguente. Quod dū paulatī qua
lescit. ipā supfluitatē succedit. ⁊ p' singlas
 accessiones prodi. ex parte eā q' sumit. dū uo
 p' intualla febris uidet' cessare. natura uires
 resumit. ad inimicā si' fluitatē hūoz rurs; ac
 cendit. aut exsiccandā. Et tādū fit donec uera
sua restituat'. Sciendū uo qm sic sol exortus
 p' mo ⁊ facit' acē calē fac. p' t' substantie ei' subti
 litate. ita caloz p'ripens exozde facit' calē fac.
 spē. tā humores quā solida m'bra. feb' uo que
 fit ex solid' m'bris p' nata' calē factis. etica febrī.
 appellat'. Solida uo m'bra dnr carnes. pingue
 do. uene. arters. neru. de diu'sitate febrū

Dye ut quante sunt diu'sitates febrū
 maxē dieticos. medicos uentit' uosce. i. diu
 cos. Ne pignorantia n̄ intelligendo q' raria. ad
 hibeantur patienti. ⁊ piclū faciant mortis uic
 turo. Aut macronosiam. i. longuam ⁊ graue.
 egitudine. de modica ⁊ leui faciant. Feb; ⁊ scire
 medic' uui. ex t'p'ia oūm egitudinū. Q' axē febrū
 i. iutū. augmētū. statū. ⁊ declinatōne. Que
 n̄ optime intellexerit. gūit' ledit' nesciendo qd

in his tēpib; debeat . egrotō dare . l' auferre . In quo
tēp'e curā . In q' potū l' escā dē . 7 in quo abstineat
ab his febricentē . Aut q' neget dormire debeat .
l' in quo tēp'e uigilare . 7 in quo tēp'e uigilare . 7 in q'
cubiculo iacere debeat . nā lucid' nimis 7 calid' le
cus . relaxat corp' . frigid' 7 obscur' . q'stingit corp'
Mediocrit' ex his tēp'at' paragonizat . i. mulcet .
oblectat . 7 tēpat' . Intelligere g' manifestissime cli
me' pulsus deb; uenarū . 7 indicia urine p' nosce
qa maxie in his duob; intelligit' gen' febris 7 origo
cause . 7 tēp'is ratio uite mortisq; p'fessio . puls'
7 ostendit . quahora declinatio mali sit . 7 qual' sit
Hec utiq; duo signa q'sidando potis manifestissime
intellige que sit febrū spēs an effimerina sit . i.
simplex . 7 non molesta . an sinochus . i. spissa l' acu
ta 7 uigis . 7 sine indig' nōnē . l' sine rege ulla . an
āfimerin' attritus . 7 q's semi tritus aut tetratus
sit an p'ntus sit . l' exaus . ul' ebdomeus rarū q' gen'
les . 7 que spēs . que grece genice . l' idice . 7 que alij
the 7 nocte dñr . Que om's febres q's sup' memora
um' . Aliquotiens inuicē sibi l' aliis febrib; g'ni
nant' . 7 duplices fiunt . Dē maxie p'clase fit . Vt
duo amfimering . andue t'ri . anduo tetrati . aut
infimerino tetratus accidit . an cū emiteo mino
ri . l' medio maior adiungit' emiteus . Ex q'diffi
cile potit q's euade . aut cū nod' amfimerin' mouet'
aut certe nod' tetratus l' tritus . i. cū ueni t'iana
in uicē . aut n̄ uera quartana . s; sordida q'dem

d
p
1021
e15
feb

7. ad curandū difficultē . **de prodiis febrib;**

Que Riodice sūt febres cotidiane . i . diurne . l . nocte
 ne tiane . l . quartane . Diurna ē cotidiana
 que diē tenet totū . 7 noctē habet libā . Tertiana ē que diē
 noctē tenet totā . 7 diē habet libā . Tertiana ē que diē
 noctē hēt libam . 7 die ac nocte tenet . Siq̄dē xii
 horas febricit . grauiū 7 alia xii . leptō p̄cie eū re
 tinent . 7 alia x . 7 iiii . horis ap̄restoi . i . sine
 febre hō habeat . Quartana ē que p̄ duos dies diēq;
 7 noctē tenet . 7 ita declinat . Hā cotidiane . tiane .
 7 quartane possūt eē single . 7 bine 7 tiane . 7 quita
 ne . S; omnis febris indie 7 nocte si duplex ē bis
 tangit . si t̄plex ē t̄ . si qua druplex ē quat . quia as
 t̄pice 7 quadruplicē . unū morbū habere possūt . Sūt
 hāz nocte . i . uere . p̄ idice febres . p̄ idice febres
 d̄nr . eo qd̄ certo quodā statu atq; t̄p̄e mouent̄ in
 cordō h̄ntes . 7 tumescunt . certā q̄ motionē incertā
 dieb; 7 declinationes atq; quietē . **Sinoci 7 causon.**

S
sino
cha
7 cau
co

Haute uō febres sūt . Sinoch' 7 sinoce . 7 causon . 7
 t̄p̄at' emittens . Sinoch' uō ē ḡtinua febris si
 ne int̄missione . Aliquotiens 7 cū augm̄to . Sine
 ce uō 7 causon . sep̄ modicā req̄e h̄nt . 7 matutina
 Hon qd̄e plenā 7 munda remissionē . Quo qd̄e t̄p̄e
 refici q̄ paciunt̄ debent . Et mittens uō ē . mediā
 partē h̄ns declinatōis t̄tici . Vnde si minor est
 emittens . mouet̄ horis . x 7 viii . 7 q̄scat horis vi .
 Si uō medi' emittens mouet̄ horis . xxx 7 vi . 7 q̄
 scat xii . Nec tam̄ oīs cū q̄scant sūt febre sūt . Hāma

xie maior. emittens ppe sinodio simit e. Ha se em-
trici. iii. q. aior. q. edi. q. mox. Maior e q febr q
tane quingit. Medius no q tiane quingitur. Mi-
nor emittens e. q cotidiane quingit. Vnde racu-
te febres dnr. eo q magis admozte qua ad uita ppe
Vnde ualde op est artifica hos omi diligit curare.
Ham maxie emittici. diuina manu magis qua hu-
mana curari possit. qua uis r ipis cura copotens.
de ee non debz. Quib; hoib; h antidot oficiendu e
q aptu scun emittens uniuersis. r abasilio medico p-
latu. R. costi. carpo balsami. spica celtica. Garo-
fili an 3 i. ce. i. spica nardi. Mellu lotu an. 3 ii. cal-
lie foli. sep uue folia an 3. ii. q. est lib. i. aque
ss. i. s. Lu. tis infund. da bibe. ex q fiat due com-
tiones aut mox ab initio pmytus utrisq;.

d febr
si hinc;

Multa se gena februi que nascunt. in hoie. i. ex
mutatioe tepoz r etatis. ex laboe. ex ebrietate.
ex amaritudine humoz. r ex aliis multis causis.
Quar noia se h. Coad. tiana. quartana. Sinocia.
car. lon. Iste due. ex habundantia sanguinis r
r colez. St r alie febres minuite. que uocant
effime. quas dicit ypocras simplices. eo q. n
mito tpe nutruunt. s. subito quingentes exi-
mia uigilia. ex cogitatione. ex tristitia. ex reuino
ex mala uoluntate. ex cumoe. ex parabola. ex ebri-
tate. ex laboe. abestiu. a frigore. ab amaritudine q
maxie in autupno tpe non se loqiores. In octa uo
die. aut in quarta dimitunt. si negligentia n

fiut. febris cotidiana e. que cotidie accidit. fit
aut ex flegmate ogregato intom. idoq; quia fleg
ma frigidu e. 7 ipa febris frigida. succurre eis debet
cu calidis argumtis. febris tiana e qa atcia int
cia die accidit. Hascit uo excola rubea. q quia cali
da e 7 ipa febris calida. 7 ignea succurrere ei debes
cu frigidis argumtis. febris quartana e que aquar
ta in quartā die accidit. Hascit excola nigra. 7 ex
guine humido 7 calido nimiu pusto. Unde fit gra
uior ad curandū qa ex frigido humoe melancolie
7 calido humoe sanguinis creat. Idoq; m̄ nimiu
frigida. **Cura.**

cuja

Quam ḡ medicinas earū genalit. i. talia medi
camina que p̄ singlas febres, pficiat. 7 hoīem
ad sanitate p̄ducāt. Alic; q̄tia q̄tarius curantur.
i. frigida calid. 7 calida frigid. s; tam cu febris in
tū n̄ apparet. qual debeat eē. impendim' ipam
obseruatione febricitantib; ut elemta eoz meli' tepe
m'. hē summi caloz fiut. ad frigiditate reuocemus.
summi frig' ad caloem retraham'. hē ip̄mis dieb;
t̄ imp̄ma ebdomada ponam' si stom' ei' cataplasma
h̄ns lini sem' 7 ordeū. fenugcū. absinchiū. anetū.
apiū. pet̄l. luisticū. 7 lupinos. h̄ q' cataplasmat.
supradictis his semmib; farina facta. 7 ita oleum
de h̄. aut oxungia uetem 7 facto cataplasmate unoue
tū in linteolo 7 calidū sup stomachū impone. p̄ dies
plurimos oib; dieb; mutando. 7 cale faciendo. postea
facies ei unguentū de martiaton. aut penta mirō.
7 fenaceli sem' cu aqua bulliat. ut bibat. Demde dab

ei hibe autd istud. q. h. pipis. .z. u. ammi. .z. v. Al
f. q. sufficit. facis elact. .z. dab sero. ct. i. .z. mane. i.
Si hec diligenter fecis. auxiliante dō subuenies q̄tra
om̄s febres. | **de natura februm.**

Febriēla a feruore ueluti i feruēla nuncupat̄. fe
bricitantē uō apprehendim̄. cum tactu nō oē
ter ueluti ex alto ascendente feruore plurimū. acōrē
sili calore sentiri. quē lipothomia. l. anathōmia. p. co
tū corpus exalante irrigat. Mutatio enim pulsus
febrile signū offert. s̄cū scdm̄ necēs ut ypoctas. enī. rau
geni. r̄istonie. solū feruore natālē modatiōem excedit
tē. signū febrū posuit. .z. cū successores eorū. de pulsū
mutatiōe disparēs insēntentia s̄. Alii enī q̄tra natura
effectas mutatiōes sine extē cause aduocant signū fe
brū uocauer̄. Vt acrus. Alii crebritatē pulsus ulē
natā. id deuantantes. Grūpp. .z. soltrac. Alii uehen
tia. .z. duriciā. Vt qdā nouelli inuentores. exq̄r. solū
aliq̄ pulsū mutatiōē. .z. aliq̄ non natālē sup̄ uemen
tē calozē. signa febrile posuer̄. Hos aut̄ qm̄ insir
mitate mutat̄ pulsus. aut causar̄ irruentiū eueni.
aut sue p̄petate facilitatis facilitatis. suas mutatiōes
p̄p̄ea febrū. passioi tribuim̄. Hā natāl feruore
sup̄. inna. n̄ solū ex febre. s̄ solū uapore. aut ex
citatiōis motu. V acs̄ cbi. usu efficit̄. ut p̄ totū cor
p̄ exalatiō. atq; acōr natālē .z. plurimū exalans fer
uor s̄ntiat. q̄ gēi uocant ignitos. sunt mltie fe
bres. excolū humōe. Quar̄ spēs s̄cū. iij. Smoch.
aut̄ femerin. t̄teus. t̄tateus. Smoch. aut̄ ē qu
mius. Hascit̄ acōla. .z. acōrima. .z. d̄ncuflone h̄.

in exiguo tpe Corp' h non refrigerat. ullo tpe. s; inflammat' acerrime. a multo caloe colu. anfinerina. i. cotidiana. i. cotidiana. ex ipa cola nascit'. r' m' sit celi' qua' ille longissim' sinoch'. qm' ex parua efficit' eo la. h' regē corp'. In sinocha aut' febricitans n' h' regē ullo tpe. Tritus aut' h' e' t'iana longissima abansime rina excola rubea. 7 parua nascit'. 7 p'ea mlt'o tpe n' recan' t'aus ho'iem. Gerat'us aut'. i. quartana. s' ista ratione tardoz at'eo. q' quantum plus h' colis. tantu' accis febrib; distat. 7 p'ea difficili' curantur. a sup'dictis omib; q' multa h' ac'edine. 7 q' a uetusta e' excole nigre habundancia. Q' m' app'ndim'. i. i. t'pa febride. i. mitiu. augmtu. statu. 7 declinatione. In tui app'ndim' exp'mo paruo motu feruoris macroze qualitate transeuntis. Augmtu uo excreant' qualita' 7 quantitate sup'dicte significatiois. Statu uo exquantitate. Declinatioe exdiminutione. ide' nascit'. crescit. s' stat. 7 minuit'. i. senescit. qm' 7 crescit. stare nos uenit spes febr'iu. n' apl' e' qua' tres. i. t' p'ca. qua' q' de p'odica g' uocant. emittit' 7 sinochi. T'ipica e' biformis s'itam h' bene translata est. q' cotidie laxantiu t' t'ns dieb; 7 quartas fac. quas uul' g' cotidianas t' t'ianas. aut quartanas uocat. Emittit' e' que duplu' t'iane. S' aut' emittit'aru g'na ta. q' muni'. q' edi'. 7 maxim'. Minun' e' q' post diem nocte ypodasit. i. relaxatione h' Relaxatio est du' declinat' feb'. 7 laxantiu. aut pure m' m'issiois. a sonde facit. 7 fit rursus. q' edi' e' q' t'ia quaq; laxantiu q' sup' dixim' t'buic. 7 ad iunctioe' supra sc'p'a fac.

Maxim⁹ quā uis declinationē fac. I. cū febricitudo
munito. 7 quarta nocte quasi quāsdā inducias
tribuit. tam quarto die mox 7 acius incalescit.
Hoc gen⁹ morbi qm accidit uas hē inducias. gūe
7 piclosū ē. Piclosior tam oib; sinocha febris. q
laxanti dat nichil. aut ita dat. ut modicū fiat.
7 uix possit intelligi. Sēp n assiduus ē febricit
calor. Continuo ut incip h febris. sic gūe
corp⁹. 7 ualidū frig⁹. ut incipias febricit.
7 aū ut uirritateis apparere circis. Inorescūt
mēbra corp⁹ nondū plene opp⁹sa frigōe 7 calōe.
ita tam incalescē incipiunt. qā malco sē postea.
7 p totū corp⁹ uapor. uigis sic Post h cū cepit de
clinare est. tē in tepescit calor. 7 natat calor pau
lati tepat. 7 corp⁹ uis tace blandior reddit. It febricit
acciditua sē q gūe sinchomatha uocant. i. aut ca
pitis dolor. aut uent⁹. aut stom. aut uomitus
aut uent⁹ numia solutio. aut strictā numia. aut
uigil⁹ uiges. aut somn⁹ tbatōes. 7 his similia.
ex qb; quanta uis febricit sit. oteplari pot Sed a
de ipaz febricit spē aliquanta sē dicta. quo facili
cognoscas eas. quā oteplaria aliquāta an oclis
tuos sē posita. 7 que reliqua sē p m m⁹. Quom
apphendim⁹ febricit dimissione lypida. i. pura ex
tranquillitate. sordida ex mitigatioe. Que sē febricit
differentie. Sē febres stricte. sē solute. o plexe.
celeres. Sē tarde. i. cū pū differentias hntes
sedm solā solutionē. febricit ē potest. cū nichil
strictē admiscat. Aliq hanc fieri negat Strictē

minime effecta febricula dat. Hos aut fieri hac
 manifeste pbam. cu plerisq; cardiacos nichil
 stricte facientes februre ostendim. atq; h' solis
 strictoris releuam. Quom complexa intelligis?
 raccessioib; 7 dimissioib; eide febrile. Si cu se
 se cu cetis instructa extulerit. aut tranquillauit
 eade adscibenda erit passio. ut ei' garrare atq; g
 minus ucto; Quom apprehendiq; febricitante
 infidore creatu aduenisse. expulsiu magno.
 oti totiq; corpis superficie uaporatione. cu pruri
 tu cutis. 7 quoda tactu insimilitudine rigoris p
 totu corp. Deine potis. ueluti humectatione. 7 la
 xatione taqua mox alauacro uementia. aut
 aut siingtuatioib; februi tremor. frig' mbra p
 tractans iruerit.

DE TYPICIS FEBRIB;

Supicis fe
 bris

Quoniam typice febres siue stricte siue solute siue
 pmyte. quadiu se intrigde impncipio non po
 st' d' mofa exuenax pullu. 7 op' hitione man'. S; ex
 luteis calidis patientes cooptant. donec rigores leu
 me. at ubi cepint incalesce paulati. adimouenda se
 p'p'ita. donec sudoris tep' adueniat. S; 7 decupitis
 m' laborandu e. quar' 7 natura aduitoriu nob' cu
 fact. Inemittacis causa grauis e. inq; 7 subalta
 cibo; 7 t'pola cauenda st. In sinochis aute qm uigita
 februi e. nemine latet. quanta sit p' h'atio. Placet
 nob' ita abeis uexatos pmo mane curari. 7 cibari. 7
 sup calida potare. neutru tam an declinatione. Ha qe
 20 an h' tep' fuit appositu. p' h'ati' corp' oib; instom' inac
 cessit. 7 marcessit. ac p' h' infirmitatis sit u corp' b; cib;

de spe
febris

Quibus aut statim ut est frigida unctio olei rosei.
atq; calaffici. ut e unctio olei uiridi. aut dulcis. re
centis. put necessitas omnibus iusserit ad mouendu

Colligite osidandu e ne. *de spe febris* | est.
Illud sciendu e. q. septi dixim. Hor apncipio cau
sas agnosceudas. 7 origines. 7 spes. 7 gena. Ut sciam
que sit genales. q. spales. 7 que ue. 7 q. n. ue. 7 que a
pice. 7 ut pice. 7 que acute. 7 que plix. que siph
ces. q. duplices. sibi ualis gemmate. 7 haru q. q. modo
accedat. aut q. m. recedat. i. qualiter moueant. aut q. ler
declinant. q. h. horis diei. 7 noctis. 7 q. t. horas parosis
m. omotio teneat. Quot ueanesis. i. declinatio. q. t. e
signific. a quo egru ducat. Quauis mta exhis dic
ta se. tam osidandu e. illud. Virtus egrotantis. i. p. e
t. egritudinis. qualitas. 7 quantitas. ex h. h. uirt. mo
tisq; indicia agnosces. Marie expulsiu osidatione.
urine. gen. febris osidare potis. si suis lectionis
usu p. doct. assidue. Heen exalus signus q. n. 7 p. o. s.
improstitas p. bat. 7 fuit ante p. dicit. indicat em t.
7 quasi tacta locum. Ne egrotantis color oculi. aut
t. Vox. taciturnitas habitudo corporis. Que oia h. o. h. o.
gunt osidanda se in egrto. ut sciam. manifeste q. t. t. e
m. l. q. p. fuge debeam. ne forte h. ignorantes. aut egr
ledam. aut nos medipsas deludam. Heen 7 illis
moneo. u. osides sep. ioib; egritudinib; regionu q. h. uirt.
locor q. positioe. aeris tempera. tepor. ratioe. cetero.
7 osuetudine egrtantis. natu. corpis. i. uirt. q; ai u.
gare. causa 7 origine. ne uenit ex cibo. l. potu. aut
ex corrupto aere erit. cu h. omnia osidata ratione.

pensata bene cognouis. optime scies qd face ad h que
 mat. Ma si causa ignoras. qm curas. Si u nescias. an
 pelosa an sin pello sit causa. qd nisi teme facias qe qd
 facis. nescis si sanes egru an potu occidas. Vn sic u
 sigs curat fuit. atc euasit eger. n tuu minus s; fortune
 sit. p uide doctoz e nosse p uide. 7 itellige causas. 7 qd
 p his futu sit p dice. 7 anticipare q pelosa st obru
 is medicine beneficis. quauis sepe uincant beneficia
 et cu bn offerant. qa mala fortioza st bonus. .i. qa
 humor ipet forcior e. De maxie uincunt beneficia
 a medicine amalo. cu n tpe suo offerunt. aut na
 ta corpus amalo fatigata beneficia n sentit. aut
 quantitas boni malute ignorat. .i. quantum offern
 du sit bonu iuxta modu mali. Vnde fit ut n
 oib; possit medi medicina. nec sep auxiliari. qa
 raroz itellige causas qualitate. 7 quantitate. .i.
 quia e ne. 7 qual 7 quanta futu sit causa. l. quo tpe
 factura sit statu. l. qual habitura sit crism. .i. di
 gestione. nata causa mouet. 7 crescit. uenit ad statu.
 stat pugnat fili cu causa. .i. nata corpus. resistit
 egritudine. 7 spectat qs uincat. Succurre medicina la
 boranti. nate fer ope. Vince egritudine. liba plicita
te. Vtique fit dñs tepe resuo. h e necessario cu q
 egr. nate plicitanti obtulis. Sic g subuenias me
dicina Si uo auxiliu medicine apte adhibueris.
 nata uueris. 7 ex malo bonu faciens libabis egru
 ab infirmitate. Alit uo si fecis. 7 n tpe opetenti bn
 medebis. ostis malus nate erit. 7 ex bono malu fecis.
 egritudine uuauis. Nata deiceris. egru occidis. Ixa

qd aliud facis. si imparasimo. t. in ipso statu cau-
se ignorando tpa egru facias potut esse accipere du-
magna curacione. n. licito tpe cures. nata dup-
plici mbello erit. 7 laborans. nec suffic hoste pug-
nando uice. du festinata esse inportune sibi in-
gesta coqndo n ualeat digerere. Vn st oia delign-
t pspicienda. 7 p uisus 7 cognitis causis. his si curi-
suisq; teporib; uniuersa ee scito curanda. de crisi die

N i uo creticu die futuru senseris. 7 p uisus flu-
xu sanguinis exnarib; aut certe uomica. t. u-
rine. t. uentis copia. aut sudoris. manifestu reme-
diu. ne sollicit aliqua adhibeas. cui h signa futu-
se curacione. qa suntoma n erit h. si uide. aut
salubre signu. 7 fute sanctatus iudicium. Ma quan-
nata corporis ad esm facienda se pparat. p uisus
insolito more egrotu. 7 totu grauius fatigat. ce-
p. 7 cu exnarib; fluxu sanguinis. aut puomiti-
futa e crisi. capitis ante cedit dolor. Que res
multos h ignorante p uisus. 7 de spare facit. qd
7 relaxatur appinquate est. 7 ido ante oia dili-
gnt cognoscendu e nob q sit febris t. cui gnus cu-
ius speciei. t. e qualicunq; uniuers. quocq; die h. t.
7 an sit calida. latit. atq; acuta. t. estuosa sit. qd h
talis febr amat esm facere p meam. t. au p fluxu
ex narib; au uomica. 7 uentis urineq; uisus ob-
sequi. 7 n diu pmarie. au certe p sudore sicut molli-
fibi. 7 sine impetu face sol. Que 7 egratib; diu
fronit aqua facit. Attendend t. si si ipa febr calida
est sine piclo. 7 si bona crisis futu spat. 7 in egru

Creaticu
die

danub; p̄ictōsis uicindū ē ⁊ tēp' totū egritudinis ⁊
 cōtendū ualde ⁊ quale p̄ncipiū fit. qualeq; aug-
 mētū fecit. ⁊ istatū. ⁊ futū declinationem tē potis i-
 tellige. ⁊ p̄dicē salutis. p̄ictiq; imminencia. Hā ip̄nci-
 pio. aut maugm̄to siurine multe fiat. ⁊ uentū
 obsequa. ⁊ nimū sputū. ⁊ uomitū. aut flux' nariū.
 non bona sp̄anda ē d̄is futū. neq; s̄n p̄ictō. q̄a
 ista signa ip̄e suo ⁊ istatū fiat. tē p̄sp̄a s̄t. ⁊ uti
 lia crisis iudicia. Hā cū futū sit crisis. subito
 ante diē quo fieri habet. ⁊ ante noctē eger i-
 caput graui habe ⁊ uehementi. ⁊ uehement' angustias p̄uit.
 usq; ad desperationē. ⁊ cū uelis fieri id. ingre quotū diē
 eger habet. exq; cepit egrotare. ⁊ inuenies creticū
 diē sic iahō loco tractauim'. Quia si septim' erit.
 nichil ē uendū. Si uero sext' grauissime fatigat fre-
 quē ⁊ nec facit crisis. s̄ p̄ictū. q̄a si facit d̄m. n̄
 s̄n p̄ictō facit. Si uero q̄ ex h. ⁊ reliq; diez q̄replaius na-
 tam. ⁊ signa q̄ solent suo tēp' p̄cedē. ⁊ futū d̄m
 nunciare. q̄ si mox ip̄ncipio egritudinis fieri ui-
 deant. non signa crisis s̄t. s̄t uicinata egritudinis
 s̄t. i. capitis dolor. flux' nariū. uomice inpetus.
 urine. uentūq; nimietas. sudoris solutio. Alia q̄
 talia. ⁊ neciteris. si ante creticū dicat eger. subito
 sibi collū ⁊ ceruicē dolē. ⁊ p̄cordia transitōia. ⁊ cali-
 dora habe ⁊ dipsna ei sit. i. q̄strictio ⁊ difficultas
 anhelat'. quasi q̄strictā. ⁊ angustā hāt toracē. ⁊
 si sup̄his omib; t̄bati. subito pulsus cadent ip̄ar-
 uitate. nec ualde tam inbecilles fiat. Si in sp̄a
 to. ex his oib; signis iā appropinquare. ⁊ magis iā

ad eē si ipsi pulsus erigant. alia 7 uirtute accipiant.
uictricē enī natā naturā nunciāt. Attende mō
uultū egr̄. 7 si aliquā partē clām ei' uidis in uultu
saliente. 7 si pullabūt uene tēporū aut genē aut ocl̄
rubuerit. magis manifesto crisin. futā scito. Qd
fient in uita. aut ill' nolentib; decurrunt lacrimē.
aut si quasi circlos 7 simile qd aliud ante ocl̄os suos u
sari s' uident. 7 si man' digitosq; ad nares fegunt frui
tel fer'. 7 serpentes quasi pruriant eis nares. tē tā nō
spabis. s; moy. fieri uideb' crisin fluendo ex narib; sa
guinē. qa frēqnt' solent hi tales alienari. 7 non sine
loq. 7 quasi excute se 7 subleuare. nec tr̄raris ac me
tuas sup h; qa hec talia signa s' biluū ex infer' uib; lo
cis ad supiora repetentiū. 7 hi qdē ad cognoscendā
futā crisin sufficiat dixisse. § 7 qd adū ē in his atq;
aiad litendū. u' egr̄tatis etate. 7 naturā corpōis ad
tendam'. inq' futā crisin spam'. 7 ipā egr̄tudine ac
ris 7 tēporis que ratioē. qa si uuenis erit q' egr̄tat.
7 calid' natā. 7 habundat sanguine. magis in his tali
b; pfluxū narū futā crisin. spam'. Inqrendū 7 illud est
ut si sano atq; egr̄ ipsi ē osuetudo p nares fluere sanguinē.
aut si tēp' estiuū ē. ut calid' aer. egr̄ qd adū. qd ma
manat ex hoc fluxu sanguinis crisin fieri egr̄tudinis
scito. 7 si ipā egr̄tudo pletoris genis sit. 7 si solite fr̄tita
p̄gatioēs restricte cessat. Omnia g' ut dixim' diligēt
obseruando 7 enī ad iudicando potis p̄nosce 7 p̄dicē. 7 scire
que t' sūt capienda. atq; curanda. 7 que fugienda
7 deneganda. aut q' frēqnt' sūt s' facienda. ∞ ∞

de crif. dreb;

oportet 7 decretis dieb; n̄silere. q̄ h̄ maxie
 scientie manducandū ē. ut cognitis dieb; cre-
 tuis. possis q̄grua beneficia offerre. q̄ si sine
 suo t̄pe aduitoria adhibeant. ledit pot̄ quā uult.
 Unde necesse ē ualde cretacoꝝ dierū cognitionē op-
 ame noscē medicas ad cognoscendū febrū ratione.
 et q̄ egrotat aut salute. aut piclin. ut possint ex h̄ pot̄
 de cog. futū ē. Ido iq̄randū ē p̄m̄ dies manifeste quo
 op̄ q̄s egrotare. ut si non iaceat lecto. s; ex q̄ sensit
 sibi egitudine fuisse exorta. Et certū numū sciens
 medic' uer'. cretaciū ueniat die. i. siue artū siue q̄
 dixim' p̄ison. quia hec due spēs c̄his artius 7 p̄ios
 dir'. Hā artū i. s̄ pares numo dies. ut duo. quat-
 tuar. sex. p̄is uō impares. ut un'. tres. quinq; septē.
 7 ceti eodē modo ipares dies. Et a cū h̄ bene cognouis
 sic insequētia 7 manifeste ordinabo. 7 cū qualitate
 cretacoꝝ dier' inuenis. adendas 7 scias. qualit' fu-
 ta sit crisis. Hā melior ē ad crisiū faciendā p̄ios nu-
 mus dieꝝ quā aci. amat n̄ sepi' artū. i. cretacus sup̄
 sepi' pari numo fact' dier' reciduate. atq; cōmo-
 ue easdē egitudines q̄ p̄ios face non potē. Scien-
 dū g' est. ante oīa q̄ motiois infirmi. p̄mū manu-
 festū diē ut dixim'. Ex h̄ n̄ ut uetēs dixer'. uisi-
 bile cretaci diei inuenies rationē. q̄ facit scire an
 bona futū sit an mala crisis. Et si in cretaco die
 sancoma natū fuit. 7 ipum p̄ uidendū diligēter.
 quale ē. q̄ a neq; mai' neq; min' egitudie eē debz.
7 q̄gruens egitudinis genū. 7 quantitati. 7 uicū.

7 mipo creticodie adueniente sintomate. ut
 fuit ualid 7 9grue solut egritudo. Hā si ante
 creticū tēp' fuit natū. i. sudor. 7 ceta queq; talia
 que crisin faciunt. iā non crisin s; imaci onoxia
 significat pge egritudine. Hā qd qd mipsis me
 dioct creticis dieb; usant. nullo cretico sintomate
 p sente l' inato. Hui difficile euade. ut p poctis dic
illi uo q non creticis dieb; cretica symptomata pacum
 t. uoñt alhora ee lib. m. s; postmodū recidi uant
 7 uix euadē. n̄ sine p̄clō. S; si martis dieb; p̄ctis
 mos fieri utdeas. nō bonū scito futū. si mipsis crea
 tis dieb; cōmoueant. 7 multo pei' si mipsis crisis.
 fiat. l' sintoma. aliq; importun' accedat. qā ualde gūe
 erit. uca que solent p̄dē l' uiuare. 7 si uoloco l' tpe eu
 nire ad utilitatē eg'. si in 9grue 7 p̄nitiose 9tingant.
 añ suo tpe. Hā meli' si ante creticū die nox 7 dies p
 cedens grauior fiat. Qdē exurimis 7 pultu añ po
 tis cognoscē. si diligēt 7 attente 9sideres. 7 exaltis sic
 nis abypoete dictis uynosticis. Qdē creticis qd d' uo
 dieb; exordū faciam' abxio. Artū uo dies s; inq; hq
 iodicē febres faciunt c̄sin. i. apmo die fac c̄sin inq; uar
 to. 7 tcesimo quarto. 7 sexto. 7 decimo. 7 q̄rtodecimo.
 7 uicesimo. 7 uicesimo q̄. rto. 7 tcesimo q̄rto. 7 secage
 sumo 7 octuagesimo. 7 centesimo uicesimo. S; sciendū
 ē exhis dieb; q bonā faciunt c̄sin. an malā. Vnde qd
 tū die firmū. utilēq; ad faciendū c̄sin. 7 si q̄p̄tē e
 dictū. Sextū uo nar' atq; infirmū. 7 recidiuū qd
 nec ualde p̄gruū est ad faciendū c̄sin. raro uentū.

(ipiodica)

in pio dica. ut uideat creticus. q. nec ab ypocrate e
 confirmat. preter in uno tm. i. si febricente henterico.
 die decimo diem ypocras omni premissim in uno tm i
 uent creticu die. 7 ideo ena ipm incertu obseruam. Cr
 tum decimu die firmu frequet accepim ad faciendā cr
 sm. uicesimū aut diem iuxta ypocrate n artū. sed
 pison recepim. Sexta tetrasexti. i. q̄ta de sexto. Ter
ta enim ebdomada. in extat. 7 transendit. 7 ideo
firmu q̄gruūq; obseruam. Similit̄ 7 uicesimū quar
tū. 7 uicesimū quartū. 7 quadragesimū quartū. 7
sexagesimū. 7 octogesimū 7 centesimū uicesimū. firmo
7 creticos scito. S̄t 7 creticū dies. quos dies im̄ pison.
a. septimū. aut nonū. aut undecimū. aut septimū decimū.
aut uicesimū. a uiginti. vii. non nata creticus firmū.
 Exhis e xx̄ p̄m. 7 quā ceteri. amat n reciduarē. uui
 cesimo p̄mo die facta est. Inalus aut̄ causa firma 7 stabit
 e. 7 frequens in illo tantū rara. 7 stabit e. D̄p̄icar̄ aut̄
 febrū. i. p̄ iudicay explicum̄ creticoy diey rationē. **D̄ eodem.**

Vnc de ill creticis dieb; dicam. qui maculis febrib;
 attendunt. Vnde oportet exhis p̄ iudicay creticis di
 eb; quas dixim̄ artas 7 p̄ iudicay p̄ iudicay uiuenti acu
 tar febrū manifestos dies creticos. i. certos 7 firmos.
 Ut ypocras dixit. ac docuit sic. De crete febres in quar
ta decima die faciūt crisi. non sic intelligēdū sc̄i
to. ut q̄dā putant in quarto decimo die omnimodo
acutas posse solui febres. S̄ in quarto decimo die q̄
uso. in quadragesimo p̄tendit. Est enī uerus cretic
dies. maculis febrib;. Primū t̄ci. quartū. 7 septimū.
7 nonū. 7 undecimū. 7 quartū decimū. 7 septimū decimū.

7 uicesim^o. 7 uicesim^o p^{ri}m^o. 7 uicesim^o quartus. 7 uicesi-
m^o septim^o. 7 tricesim^o p^{ri}m^o. tricesim^o septim^o. 7 quadrage-
sim^o. Præter hos dies facta est macula febrilis. recidi-
ua p^{er} certo significat egitudinē. 7 non sine p^{er}cto firta. Si
uō aliqs nos introg^{et} q^umodo artū 7 p^{er} p^{er} dies possint e-
cretici cōmunit^{er} respōdebim^{us} sic. Artus 7 p^{er} ip^{er} dies cō-
munit^{er} 7 creticas in p^{er}iodicis dū taxat. 7 macula febrilis
tantū facit crisin. dicente y p^{er}ocitate. febres autē acute q^u
martis dieb; fecerunt crisin. recidiuus uexabunt febrilis.
Que uō in p^{er}ison manent. firme ad salutē. Sane ip^{er}
uoluit nos y p^{er}ocitas sic obseruare. Vicesimū creticū die-
qa un^o medius q^u crescit dies cōmunit^{er} ad p^{er}ison numū.
magis p^{er}anet ut q^u maneret ei^{us} siml^{is} dogma. 7 idō relin-
quent septimū die. ab octauo rursus incipit numerare.
Obseruauit autē maxie y p^{er}ocitas. 7 ista duo. in his sim-
mata. uicesimo p^{ri}mo die firmissime crisin fieri. Si
fiat cū frigōe. ut malus dū taxat creticas dieb;. Vice-
simo autē sola est facta cū frigōe. Manifeste recidiua
significat egitudinē. 7 alia sp^{er}anda est. finēq; talē. quale re-
sidue. p^{ri}ncipiū uidim^{us}. Hec g^o ratio atq; obseruatio est de
creticis febriliū dieb; sū p^{er}iodicis sū acutay. De creticis
Quāquā multa de creticis dixerim^{us} dieb;. tū placuit q^u
exponē q^u int^{er} utiq; dissimile sit. nā cretici u^{er}o sūt p^{er}
dies. Vbi nā adest sine dubio febris solutio. Cretici u^{er}o
non sūt artū dies ubi adhuc dubiū aliqd sp^{er}at. d^{ic}o est
hoc p^{er} mutendū fuit. innoticia humani corpōis dicit^{ur} q^u
admodū dies cretici debeat^{ur} cōputari. 7 idō ordinandū
credidi diligēt^{er}. ut in h^{uius} numero hominū q^u dē acciditū
a^u inuentū. nō fallaris incerta ratioe. q^u dies un^o cū

nocte sua xxiiii horas h̄t. ¶ nisi un' qsq; hora ita ut
 putent tangat uidebit ipsi' diei. ut horas pdisse. si n̄
 p̄ant. q̄a cū cepis q̄putare largiris ei ex nocte horas. iij.
 q̄; potē min' tact' ē. ut possis duodeci' horis expleas plenis
 sine q̄putare. ¶ Simili uō ūsa uoce si nocte sic q̄putes. ut
 si quia hora noctis. ut puta tact' est q̄squā q̄no; 7 diei ho-
 ras nocti largiris ad hanc rationē omnū egritudinū die
 7 noctes. cōputare debes. 7 nū dēy magis numū. aut
 nocti cōputare debeas. quā horar' scdm nūm diarū osti-
 tūoz cōputes. ¶ Et puta intdūū unū q̄q; discuti possit
monstrauim'. q̄a un' dies 7 nox. xxiiii. horas h̄t. cōputa
 8 hora qua eger cecidit in egritudine. Aut t̄pū horas
septuaginta duas ut t̄dūū cōpleas nūmū pdemsiōne horaz
7 cū hoc bene cōputauis 7 dies. 7 horas discussionis egr-
itudinis potis p̄nunciare. ¶ Similit' aū 7 si aphores nūj
dies creta fūint cōputandi s̄t. ¶ Ut supi' demonstrauim'
supputare debet uerā diē discussionis aut picli. aut
reciduar' febrū possis rationē inuenire. **De effimā febre.**

Abriū g' spes discernē nemo pot'. 7 usū iparū p̄uide.
 que h̄r' citabiles. 7 q̄ 7 icuabiles s̄nt. l' que breui
 solu possint. sine piclo. 7 un' nascant'. 7 q̄b; etatib; 7 inq̄
 t̄pē s̄nt. non pot'. nisi fūit usū tent' doctissimoz lectio-
 nib;. ¶ Effimeras g' febres scito nasci. aut exaloe aeris
subito 7 spūlo. 7 nimio. 7 inosucto. aut ex frigidē. aut ex
merore. aut gaudio nimio. aut sollicitudine. 7 cogitatioē.
l' amoe. aut ex amore. l' a exuacundia. aut indigestione.
l' aboz. l' exnumetate unū. seu potiois. l' uigiliis multis. l'
exaloe ingenti. 7 insolito. aut ex nimio doloē. cū sūn aliq̄
uulnē s̄t. l' ex alia h' modi occasioē. Ne febres in oib; etatib;

7 in omnibus; quibus fieri solent. que tam ex his signis discer-
ni 7 cognosci possunt. Hæc enim febrium simplices se pulsus.
7 non ualde inæquales. aut sædidi. aut difficiles aut
duri. Urine 7 non longe a sanitate distantes. nec calæ
grauis. nec acer inueniunt. sic iactis febribus; In quibus in-
ueniunt. p^o g^o motione p^omi. 7 impetum paraxasma. Impe-
r^o impulsu uenarum 7 urine non sine. Ineffinis uo febribus;
nitale. cessante p^omo paroxysmo inueniunt. Sed omni ipe-
tu sedato. cuncta ad meliora proficiunt. Humoris 7
quasi huiusmodi calidus corporis cum uapore aliquo; sudor in
imp^oncipio utiliter apparet. Dolor 7 capitis si fuerit imp^o
mo mox cessat 7 omnino recedit. an diutius p^omi q^o in
aliis febribus non fit. 7 ip^o q^o febricitat ut^o. 7 constantia.
manifestat gen^o. 7 iudicium febris. In his 7 ualida uitis.
In aliis uo mox ibecilla inueniunt. 7 cum balneis lauant^o.
effinios. nullus error. 7 frigus corporis insolio. 7 in
ip^o balneo acre sinit. Ut in aliis febribus; fieri solent; 7
anima egrotudo febre commouit corp^o. i. isticia. aut cupi-
ditas pulsus plapsus. 7 tenuis inueniunt mox imp^onci-
pio. Ut medic^o in his temporibus; putet cum egrotasse ex loco
qua egrotudine. Urina sic incetis rubea est. 7 in his rubea
7 acor 7 modica. 7 non tantum frequens quam incetis. 7
trario uo hypaciunt. q^o ex commotione sua animi febricit^o.
Hæc his q^o isticia egrotant. 7 cupiditate desiderii. 7
dicas corporis 7 oculos demersio. 7 pallores infacies eundem
uolunt apparet. 7 cogitatio diutina. 7 sollicitudo continua.
facere solent. 7 continue uigilie pati ista solent. 7 uultus
subturnido apparet q^o illi non est. Hæc graues lumen
palpebre p^o uigilantibus inueniunt. 7 quasi humide.

ut uix oculos leuare possit. Hā tristantiū t' cogitantū
 siccā t' mesta . cernunt lumina . ccaui ū ocli g' mune
 p' omiū iudiciū ē . i . merentiū . uigilantiū . z cogita
 tiū s; non iracundie iudiciū ē . Hā huic nec palloz
 accidit . nec concavi ocli efficitur . s; calor ardentior .
 z aplior . p'fundo pectoris . z ire motu . p'cedendo ostendit
 z magnitudo . z immittas pulsus . n̄ minuet atq; desit .
 sicūbis q' exsticūis t' uigiliis . t' cogitatioib; laborant . Ex
 h' g' iudicio iratiū . t' indignatiū . abhis se cernē potis . z illos
 ase inuicē exsuis signis ut dixim'. Qui uō ex labore ali
 quo fracti fessique februnt . cutis corpis eoz siccior .
 z tensior . quā malis effimīs febrib; inuenitur . Aliq;
 autē h' p'seuerat siccitas usq; ad unagm̄ . i . statū . iā decli
 nante t'p'e . Sicq; ill' maxie q' plusquā fert sisis labo
 rando defecerunt . z infimū labore sudantes exple
 ūnt . z h' inhis pulsus minutior . z lassior inuenitur .
Nill' autē q' minore labore laxati februnt . uastior . z
 maior ē pulsus . ita g' z hos q' de maiori labore . z qui
 deminori eg'ant . uisu discernē potis . Vtriusq; ū
 urine croce . t' rubec' fē . s; magis turbulentiōz . Hoz
 q' maiorib; plus laborib; lassati februnt . At uō hi q'
 constrictione t' d'nsitate . z tensione cutis februnt . ita
 habituē suū corpis s'ntiunt . qualit' ill' q' aq's ali
 minatis lauerint . g'stricta exsiccata cute g'stringi .
 omē corp' s'ntiunt . z quasi g'trabi . Hi soli ex oib; fe
 brib; g'strictionis causā laborant . Instignosin . i .
 g'strictioē patiunt' . Quos qdē uisu z tactu facile cog
 noscām' . Sicuti z illos q' nimio labore siccati egrotāt .
Sannos autē ē g'strictio nataliū fluxionū omiū t' plu

rimoꝝ cū difficili retentione corpōis. **R**oodia dicitur habē
 dang nācā flux' eoz que nimie defluant. **S**ed inhi
 feruentioꝝ mot' calor' ē. 7 p̄ma die iccas pulsus mi
 nutioꝝ sūt. Acōꝝ uō p̄cedit t̄p̄e. 7 difficillioꝝa uent'
 atq; urine obsega sequunt'. **U**rine non penit' rubescit
 habitudo corpōis hoꝝ minuit'. nec oclis inhis ḡcau
 aut siccit' uident'. s; magis q̄b; dā hoꝝ eminent' foras.
 neq; pulsus uenaz inhis minuit'. atq; pusillus. sic in
 his q' meruib; l' curis. aut sollicitudine aliqua. aut
 iugilis. aut laborib; . aut exercitatione nimia. ang
 tati egrotant'. **I**lli uō q' ex causa ingunū effim'is. i. si
 plicib; febr'ib; laborant'. pulsus fit magn'. 7 grandis
 tu. atq; uelox. 7 spissus. 7 calor uehementioꝝ. 7 plurim'.
 post t̄p̄is statū moꝝ expundo em̄gt' humor. qdā sudor
 ū mult'. 7 calid'. 7 delectabil'. 7 uult'. inhis rubens ḡsp
 cit'. 7 maiori habitudine. 7 urina eoz sub albida. s; ma
 gis cōmūnis om̄ib; ē effim'is febr'ib; . i. simplicib; . cōles
 pulsus habē ipauitate hā' om̄ino febr'ū inueniunt'. i.
 equales sordentes l' aspū inuno tactu iccū habentes. **C**ali
 itaq; ē cognitio inestim'is febr'ib; . i. simplicib; 7 diu'sitas
 gn'is hāz. **I**tem cātio.

Quia eoz facil' ē his q' eas adiunt. 7 certissime icelligē
 posse. **N**ā illi q' p̄arto cognosce eas non posse. **N**ā illi
 q' p̄arto cognosce eas non posse. difficilioꝝe faciunt'.
 7 p̄clōse efficiunt'. si abignorantib; curant'. q̄a ḡmōs
 oib; fiunt. 7 ināgnosia uiant'. **N**ō s̄idant'. **A**ll' inhis dū
 xat signisq; inccis febr'ib; . i. habitudo color. uult'. oclis.
 men' anius anelit'. aspitio. loq̄la. ligua. man'. aut' frons
 tatis. scema iacētis mot'. iactatio. l' q̄es. 7 silentiū. p̄ati

enia & impatentia languentis obsequenti atq; uelice.
 facilia & difficilia & ipa un'eq; fisis. i. dña corpus nata. si
 calida. & frigida. siccal humidafit. & qb; maxie delectabat
 reb; infantate. sic facili' curab; qd gñaria. qd curu'is curatuy.

Si si ex calore nimio feruentis aeris intellectus nata febre.
frigidis medebis beneficiis. Si uo ex frigore calidis. Si ex
sollicitudine & cogitatione. securitate. & solatione. securi-
 tate. & solatioe uboz cosolabis. & apu'auis. Si uo ex furore
una bland; & mollib; affatib; placabi. Si ex amore anco cupi-
 scentia. pmissioe sedab; Si ex merore gaudia uine; Sic &
 meror. exsupat & fame. esca. & su' pot'. & labore qes. & indi-
 gestione abstinentia. & ut' sapientie. sedat occupiscentia. Ergo
 postqua' cognouis effigias febres. non expectab; uincetas fe-
 brib; diu'tu' p'mu' l' sedm. i. abstinentia' t'ctui. ad cogitatione
 februi. s; mox secur' lauac' balnei. & cibo reficis. qd in his fe-
 brib; egrotantes si abstineant' aluac'. l' cibo. peiorant'. Est h
 in his tantu' febrib; us; balnear'. util'. Aliis gñari'. & inimi-
 e' p't' t'ctianis. S; qd aliis hoz qui effigias egrotant. diu'ti'
acere balnei. quent mora magis qua' insolto. Aliis magi'
 insolto qua' inacte. Discernenda int' hos diliget' ratio e.
 ne forte qd dixim' ualut' omib; his ad recuperanda' sanitate
 usu lauac' quent. n' intiendo qb; q'lit' sit adhibendu'. h
 ipu' ino grue adhibendo noccat'. Non h leuis res e. aut sin'
pe'cto febriente uia balneo. & h adhibi. mox in p'ncipio sane
cu' non manifeste cognouis gen' febris. It' itaq; qui exi
gumū indignatione sine uulne febuit. necn' & ill' q'ost'e
done & cutis duricia laborare uident'. diu'ti' mare balnei.
qua' moleo e' quent. Ceteros u' omis sup' memoratos inso-
lio magis qua' inacte. quandiu potuunt. l' uolunt gñ

nebis. & si natate meand e aqua uolunt dab potestate
imo ut faciant ortatus. Quos omnes ingredientes tepido
& plurimo oleo mollib; & planis manib; sufficient punge
plurimu eos q ex labore aliq februnt & eos q exstrictio
ne. l duritia artus. **F** eos q exinguinu indignationis cau
sa februnt. debet eos sepi & diu uti. & maxie scito cibo
refici plurimo. & frequet. q digestionu sufficiant. eos
q ex labore aliq februnt. & uino reficies plurimo. Ho
tm illos uide e ita cibari. ut istos q exstrictioe caus
l inguinu indignatione februnt. s; utiq; subal. & pre
nuis queniatur ad exscatio. **R** refectio cibo; abstinentias
maxie. scito illos a uino q exinguinu indignatione fe
brunt. tadu a uino abstineant. quadiu inguinu in
dignatio sedet. attendenda uo in his e. uicis oib; in
am e. & etas & habitudo corpis. & februi gen. l spes.
& si sit ei q egrotat & suetudo. & ip. & regio. **U**it. locoy. & oia.
q; talia. hoz uo q exstrictioe laborant. illos qd e q leu
min patunt. inuineq; plectoria fe. scito si perit. & h
dos e a uino q aut ampli id patunt & manifesto plectoria
fe omno abstinentes a uino. eos uo q in sopnietate & uig
lius l. & ai causa l passione februnt. cu lauis humid. su
cosis cib refice. no duris & corporatis l digestioib; qritas
uinu tenue & albu. & maxie ill q n dormiut indubitan
dab. **S**i tam capitis dolore n patunt l tpo; pulsus no
et qd ioib; aliis cnses obseruadu. s; neq; eos q exna l fa
roze l sollicitudie a numia cogitaoe februnt. a uino absti
nedo scito. **S**i illos q ex frigo; aliq qritat. tadu abstine
dos a uino nouis. quadiu perit furo; sedat. **S**i uo ex
uulnie aliq; pustula. calid. ferua l inguinu indignatioe

comouit. et ex causa fuit exorta. sanato p̄ uulnere l'pestula
 mor̄ et feb̄ caloz; sedabit. Hic ḡ cū origines causar' cognita
 ap̄tatiū. nec causā apli inuenies q̄ opp̄mat hōiem s; ma
 xie ad p̄stina redit̄ sanitate. Tu ḡ si sapientia p̄uide.
 atq; mte cognosce satagis oīa manifesto q̄silio utiq; q; fac
 ta s̄t. et q̄ futū s̄t. et q̄ sint. i. p̄sūta. p̄tita. et futū cogno
 sces. Hoc cū p̄uidis scies fugiēda s̄t. et q̄ ap̄lectāda. nec
 causā ignorare potis. nec inq;grue curendo ip̄ei p̄trabe
 egrotatēs ū faciant multi idocū causar' origine igno
 rando. **De acutis febr̄ib;.**

Nunc uō incipiam' dicē de acutis febr̄ib; et p̄ictōsis si
 nochis. q̄ n̄ faciunt anesim. idēclinatōe iduūay.
 s; immo eodēq; motu p̄seuerat. aut ip̄ei c̄scedo n̄ desint
 ante creticū diē. i. ante t̄tū. aut quartū. ā q̄u. ā sep
 timū. aut nonū. aut undecimū. ā xiiij. ā satis septi
 mū decimū. q̄ aduūficile ē. ut ad nonū decimū. ā xi
 p̄uenietes. isti c̄sim n̄ faciunt. aut uite ā mortis ā n̄ i
 istis dieb; talit' febr̄ientib; ā uic. ā uicit. p̄ugnado si
 lis. Hic maxie in istis. id. febr̄ib; sinochis. i. tā acutis
 et asp̄is. artifices medici p̄bant. p̄t' aut' q;gruis medici
 ne beneficiis armat' succurrat. et auxiliēt' an' q̄ lassēt'.
 et uicāt' p̄petuis febr̄ib; repugnādo nata. Sinoch' ḡ
sic cognoscel' p̄mū q̄ ix xiiij. horis diei. et noctis. n̄ faci
 anesim. i. n̄ declinat. nec desinit. s; i eodē motu p̄manet.
 ā magis acōz inuenit'. et si meq̄le aut' t̄bulentū fecit
 augmētū scito lōgiore eē futū febrē et n̄ p̄ictō. **Cum sinochi.**

Sinoch' itaq; medebis sic ē p̄uidēdū augmētū. et stat'
 febris ip̄i non longe a vi d. s; c̄ca ip̄ū nec tardiore
 futū. et si uirtutē egrotantū ualidā uis. atq; sufficiētē

q̄ta uigore ualitudinis adstatū nec n̄ 7̄ etate idonea q̄
possit sustinere impetū hui⁹ febris. l̄ uehementiā hos p̄tenu
atq; exili dicta mox ap̄ncipio curandos obseruandos q; so
to. Illos uō q; longior ē. a septimo die stat⁹ febris isti simi.
7̄ uirutes minores nec sufficientē q̄. Mo ap̄ncipio egredi
nis usq; q̄ statū febris incipiat face largiori eos. 7̄ impen
sioni dicta curandos obseruati. Prope aut̄ ipsū tēp⁹ quo statū
febris futuri iudis abstinetō acibo. 7̄ parciou dicta atq;
p̄tenu hos curati. Iā itaq; statū impo positos. magis ab
stine 7̄ p̄ exilē atq; ualde modicā dietā offerendo uiuati.
Pende iā transacto statū. 7̄ fracto uigore febris reficiēs ap̄
resumēs egrū. paulatī addēdo q̄p̄nsiore dietā. 7̄ largiore.
S q̄m̄ anesin hoc gen⁹ febris n̄ h̄t. tō tēp⁹ reficiendi eos
optimū elegis. hora prandiū qua sanu soltu s̄ capē esca q̄m̄
ante lucanū. .i. añ matutinū alii elegint tēp⁹. Sanguinis
in his detraçtio fit. p̄ magnitudine feb. 7̄ maxie ut̄ ḡuēt
q̄ rubeo sanguine plus natali. 7̄ solito rubeat. 7̄ q̄ si suffectū. .i.
sanguine pleni. 7̄ tenui corp⁹ habe uindēt. l̄ uenas tensas
7̄ plenas. his p̄fecto talib; aufertend⁹ ē sangs. Si neq; iū
neq; etas. neque alia ut̄ sup̄ dixim⁹ causa phibeat. 7̄ q̄
liquē atq; fluentes diete oib; acutis febrib; q̄gruūt. 7̄
remedia s̄ recte sic ab̄y p̄erare oli dictū sem⁹. Suci p̄
sane bene factū ut̄ maxie q; non accat in stom. aut
cola ḡnat. ul̄ fastidiū fit. offerim⁹. 7̄ sic alicē simili m̄.
7̄ panē optime coctū. p̄tenuē ex aqua calidissima dāmus.
7̄ alia q̄ talia. que s̄ facile digerenda. 7̄ non q̄tara lala
ranta natē. Illos uō q̄ causon nimio igne februnt. 7̄
acerrimo estu iactantē. q; os sicū. lingua arida. 7̄ aspa
ē oculi igne pleni. 7̄ q̄ si ardentēs s̄ntiunt. Mo iū p̄mū u

dis signa digestionis. i. statū tēporis l' uigoris natē fir-
 gōā aquā da bibidū secū⁹. 7 modū bibidū existima-
 b. 7 metieris. 9 stōans tēp⁹. etatē. naturā. 9 siuetudinē.
Pat itaq; fit cura sinochoy l' caufon. i. acutissimay fe-
brū. 7 sine sintomate. i. sine accōnib; febrū exū-
sec⁹. Scilicet capias l' stom⁹ dolore. uigiliis. singultatioē
7 aliis qb; talib; Item de sinocha febre.

Res sē spēs sinochoy. omothon⁹. agmasticus. 7 epa-
 gmatic⁹. quar⁹ abomono. exordū faciem⁹. q oib;
 p̄ciosior ē. 7 maior. cui qdē n̄ cito fuit ante succursū.
 sunt grauior et febres. 7 sordidi pulsus 7 geminata
 cōtudo qm sic cognoscis. Inimioh⁹ febris spissi puls;
grauiores 7 sordidi inueniunt⁹. Lingua siccior sitis a-
cerima lipothomā n̄ deest. imalfacio. l' anū angustia.
Cui qdē declinatio. nulla potit inueniri. usq; inqntā
l' septimā diē. quā inuio diatō potis cognoscē. cūq;
cognōiūs auxilio salutarī succurre. sic inseqnta diligētē
ē ordinandū. Cura.

Prima die usq; tēciā cū omothoni. signa intellectūs
 .i. n̄ nullā hāc declinationē. int⁹ quartā diē. i. in
 p̄mo. ā sōdō. ātēio. Flebothomand⁹ ē. si ei⁹ etas l' uires
p̄miserint. Si uō etate breuior aut senior sit. ā ex spissi
febre exagitat⁹ defectuor inuenit⁹. flebothomū n̄ adhibē
Quoy etates 7 causas flebothomi. ita te nosce uenit.
7 ab octauo decimo anno l' uicesimo. usq; ad q̄dragesi-
mū sital⁹ fuit causa repta. flebothomand⁹ sē. Si uō
plenioris fuit corporis l' sanguinis habundantia dū
tan⁹ fuit habuisse cognōiūs. ā ex genē suo habuit q san-
guinē habitaret. 7 a sexto. x. anno. usq; in q̄dragesimū

quatuor annuū cū potūs flebothomare. Cui si flebothomo
adhibito declinatōes febris sūnt nichil aliud adhibeb.
Suo declinatio non erit. p̄ triduiū explicito flebothomo
quarto die talia adiutoria adhibeb. sicam fortis erit.
Nam ad balneū deducendū ē eger. cui solū parā. cū ba
bundantissimo oleo. ut ebrocās facias. **S**olū rep̄
dissimū eē deb. aer q̄. similis p̄curandū ē. que cū ibi
miseris. usq; ad guttur descendat. et antuū manib.
totū corp̄ fouē debet. quādiu ip̄e potit ferre. **Q**ue
cū ciceris diligētī inuoluis ne friḡ s̄ntiat. **Q**ue
bil fuit. ut balnei usus sustine n̄ possit. simili in sic
in balneo d̄rim. in cubiculo calido iurgis adhibet
balneū adhibeb. l̄ extrageste. in lecto offricto t̄ balnei
facit. et ibi cū excedē ebrocā diutissime foues. quādiu
tolare potis. et cū fouis diligētī cū sabanis calidis
ext̄gis t̄ regis ut friḡ n̄ s̄ntiat que cū reficē delecta
bis reficies ouis solubilib; et succis p̄tane et lactucis
dixis. sic sol̄ s̄n̄ aliq̄ odūnto. q̄ inuiscell ē. **S**ibi
minime sensint. et febris grauior fuit. in nulla decli
natio et si inuisti exarsertio. et recente des̄dauit. p̄mo
ei negando cupiditatē bibēdi ic̄ta. deinde aliquēns
p̄mitte. **U**t spe p̄missiois ardeat. quādiu differas.
quādiu s̄ntit. cū nimia siti purgeri. et bibēdi habē.
ardore. t̄c̄ ei ual̄ patulū recente limpida offeret. et
ta expectat. ut q̄cūq; fuit s̄ntit nimia febricitans
saciari possit. s; aqua fontane digna ē. et leuor.
et ic̄te critico banda. cū aū scias extantis adiutoria
necessariis adēin eē uenturū.

Agmastricū. i. sc̄dā sp̄m̄ sinochi. ma cognoscis ab

multo n̄ grauiorib; febr̄ib; exagitant̄. cui qd̄ p̄ sin-
 glos dies t̄ 7 horas augm̄tata cū crescunt. h̄c 7̄ int̄
 tū die quā causā h̄t cognosce te ouent. Si enī ad
 p̄mū diatū uenit graues in eo repies febr̄es 7̄ signa
 certissima. q̄ qd̄ signa h̄t h̄. Quas coy aspa ē 7̄ aspa
 uenit. 7̄ urinā rufā h̄nt. ℞; 7̄ p̄ singlos dies uenit
stringit̄ ē ill̄ pulsus ingens. 7̄ spissus. sine int̄mis-
sioe sordid̄. q̄ graui' ē p̄ singlos dies t̄ 7̄ horas aug-
mtat̄. ℞; nec stat̄. nec declinatio s; tantū modo
augm̄ta inueniunt̄. Sudor nullus. ℞; nisi septima
die discurserit. aut non euad̄. aut difficile uitā p̄ci-
pi maxie flebothomo curadi s̄t. ℞; floia. / pip.
 Quos cū int̄ diatū recognouis. adhibeb̄ eis elisma.
 autē ut sc̄balas relaxare possit. q̄ officis sic. Quis
oleū 7̄ aquā in q̄ elixata ē bleta. ā aq̄ i q̄ decoctū surfur-
ruceū 7̄ siliqua. aut lexiuā. aut aquā simplicē ad-
misces. mell̄ coel. .ii. 7̄ int̄ semi uncā. afronit̄ coel.
.ii. 7̄ sal̄ t̄o coel. .i. 7̄ extep̄to. disteryab̄. 7̄ p̄ cū sc̄ba-
le sūnt relaxate tēpa ioroleon calidū. colari possit.
7̄ diligēt̄ uapora. ℞; ubi int̄nges plagellā. ℞; sic
humidas ad stomachū ipones. unā leuādo altā ponēdo.
7̄ subtoē oleū calidū. aut aquā calidā mitte. ut diut̄
uapores. 7̄ dādū uapora donec eī humidā linguā
inuenis. aut frōncē humectari. ℞; 7̄ potiones si-
mplices dab̄ tales. Seminis appi t̄i coel. .ii. ligas in
linceolo mundo. 7̄ in aq̄ coq; 7̄ ex ea aqua cū potū de-
sibāunt. dab̄. Cataractū 7̄ mollē q̄ colām rubeā de-
ponat dab̄. ℞; mastica. .s. .iii. cumini ass̄. coel. .ii.
pipis grana. .xx. diatū. 7̄ .i. ipane cocti. .s. .i. 7̄ cū

melle ueluti elactuarium tepa. unde tepaui dab coel. i. St
omib; noctibus cap fontandū ē. Et aqua papauit ag
stis l'ortu uiridis siue arbori decocti. siue cū semine. l.
siue semine cū cap fontis obuoluendū ē. linteamine
pido ne infrigto.

Apagmatic' cognoscit sic. ab initio grauiorib; febrib; pul
sat. In tantū ut q'sq; cū uidit medic' uehent' de ei' l'ata
desp. Secū uō die l'icia declinatōz inuenit. cui signa p
modū fite discussiois inueniunt. i. aut uent' eis solut' i
sudore emittunt. aut sanguis enarib; fluit. **H**āpma dū
fici patiunt'. Secū l'icia sic ipa refrigerat'. pulsus mi
nutor inuenit. Et si sign' discussiois in eū die nō habuit
secut' esto. qnto l' septimo die cū t'm habiturū. Quos cū
diligit' cognouis. sin aliq' auxilio medicine sanitat' p
tis. **A**lis h nichil adhibet'. qm adhibita medicina tantū
tantū; q' uaria ē.

Oleū rosā tantūm et frigidū capiti infundat'. Quib;
elesa uetada nō ē. Hā indeclinatōe et unū leue. et aqua
dandū ē. qb; si aliqd' aduicōū adhibuitz. aut elesa negat'
facis sinochū. **S**inochi aut' duo sūt. **D**iffinita int' sinochū
et sinocē. **S**ed int' sinochū et sinocē q' sit aptissima simila
do tū int' eos ita separat' atq; distinguit' mellece. Hā sin
ch' nō h't anesin. s; magis augūtat'. **I**noce uō dū simili
egritudine retineat cap tantū. tū h't horar' duar' s; nō
plene mundaz remissionē. Hā sinoch' ex sanguine et sū
le raso q' myxas nascit'. **S**inocē uō ex fell' rufi habundā
tia q' creat' ut.

Inoce uō simili m' ut sinoch' aut causon. curari de
bet maxie flebothomo. sitam etas aut tep' a fortis

do p̄miserit aut si nichil aliud ē ḡturio occurrat . q̄
 phibeat . tñ p̄causa faciendū ē ei cubiculo p̄tpē tepatū .
 sietas l̄ fatitudo p̄mutat̄ ita ut medietas sanguinis de-
 ducat̄ . quā postulat causa . Vt cause sāguin̄ deducendo
 subueniat . r̄ teporib; dū non satis deducit̄ seruias . quāq̄
 h̄ causa sinec̄i neq; isenib; neq; ipueris uenire possit . De
maus aut̄ im̄pō ip̄etu febr̄i m̄cū die . aut̄ q̄rtū flebo
thomū adhibi . q̄a si cepit̄ cū causa fatigare non pot̄t ad
 h̄bi flebothomū . ne sit ḡturū . Sed flebothomū p̄cer-
 ta ratioē n̄p̄ adhibi dimittenda ē . fisis pugnare cū
 causa . ā c̄te simochoz cura adhibi deb; . n̄ simoch̄ cau-
 son . s̄mece quāuis h̄nt̄ dissimilitudinē tñ simili m̄-
 curat̄ . De fē consomē

Qauson febris denunciata ab ipocrate . ut in acuti^s
 febr̄ib; . 7̄ implexiorib; . quartanus nascit̄ . aut̄ excola-
 tumū sicā t̄ca subtiliores uenas q̄ in epate s̄t̄ .

Sedi deb; flebothomo in p̄ncipio curationis . 7̄ frigidiora
 potatio ē . 7̄ frigidiora ad iutoia in his necessar̄ie
 s̄t̄ adhibēda . V̄iscera cū oleo 7̄ aqua calida . 7̄ unctionib;
 que humectare 7̄ refrigerare poss̄t̄ restaura . frigidie si-
 milit̄ infusioēs capitis s̄t̄ applicande . It̄ febr̄ que d̄r̄ cau-
son . h̄is signis cognoscit̄ q̄m cū s̄nt̄ . s̄tas ē grandis .
 7̄ insōpnetas 7̄ alienatio p̄seq̄t̄ . 7̄ surdi fiunt̄ . l̄ muti .
 tñ h̄ signa h̄nt̄ añ̄ t̄duū quā fiat febris . dolor capiti^s
 s̄nt̄ . 7̄ imbucano aurū ip̄ē dolor cū forti icca 7̄ tremo-
 re 9̄figit̄ . Deinde p̄seq̄t̄ febris cū sup̄ dicat̄ signis It̄
 cura sic . ut euacuet̄ colic̄ h̄uoz 7̄ extinguat̄ . 7̄ dissoluat̄ .
 euacuet̄ aut̄ aut̄ p̄sudozē . aut̄ puomitū . aut̄ puenit̄ so-
 lutionē . Cercissime aut̄ extinguit̄ sibi h̄nt̄ aquā mltā

nimis frigida. 7 7 idromele bibant. aut lauacra intrent
ut sudent. si n̄ descendant in solū. nec diu morentur.
De electis uō nichil aliud n̄ putana maducent. 7 abstine
at se auino. **De cardiacis.**

Veteres hac passione p̄cipua eē dixerūt. In n̄q; ea
cardiacā appellauerūt. Nā cor. q̄ci cardiacā dicunt
Verū 7 ip̄a res indicat nichil aliud eē nisi febre acuta
cū nimio sudore fluxu p̄totū corp̄ manantius. cū par
pulsu uenarū. que signa p̄dic cardiacos. h̄ passio plerūq;
estatis t̄p̄e fit. 7 facile ledit. aduenit aut̄ in calidiorib;
corp̄orib; 7 iuuenes boni corp̄oris. habitudinis. 7
p̄cipue hos ledit lauacra post cibū. Post cenā uonit
frequent̄ corp̄ insudore uit̄ cū aī defectioe. ex hac
litudines fiunt cardiaci. v. l. vii. die incubentib; febr̄
7 urentib; uelud flāma ignis. Vbi aut̄ cepunt eē card
ci refrigerant cardiacos summitates manū atq; pul
marū. plerūq; usq; ad cubitū l̄ genua. siue 7 totū
corp̄. Vene pulsus eē uelox. 7 ueluti eleuat. par
rar̄. manus. At ubi cepit cresce passio uibrant
taȳ cū tremore 7 fornicatioe inuenit. atq; subdu
cent. Seqū eos aī defectio 7 subductio. nūquā de
munt. q̄b; dā eorū sudor nimis p̄totū corp̄ se distendit
m̄tū pinguis 7 glutinosus. q̄ greci clm̄ dicunt. atq; h̄
eū tenent. uix p̄ducit. Post h̄ grauitudo corp̄
7 uirū 7 s̄sus tremor. debilitas. facies pallida
sani oclī. siue ill̄ grauat̄. ubi desinit accessio. lig
liuida inuenit. si qñ p̄ pleurocē laborat. l̄ dicit
ticta eē lingua. h̄ frigida aestuat. at ubi corp̄
ho urgeti p̄ repletionē. t̄ uel ebrietat̄. luescunt. et

(manuū summitates)

148
manuum summitates plantaeque giberose fiunt. & ungues.
& non in uno loco iacent. sed cum palpitacione huc atque illuc. primum quod est pulsus est densior. praetercausio defectior. cutis eorum cor-
rugatur. plerumque in modum uuae passae accidit; illi autem uentis so-
lutiombus; malum signum est. & aliquando plorat nulla praecedente cau-
sa. ob quam causa oculos praeternaturales gignunt. apparet in eorum
oculis signum quod onichior appellatur. Item auides conantur sepe cibum
sumere. Gaudent etiam deuorata non digerunt. Subinde cibum delectantur
habet autem omnia signa sunt mortuorum. Aliquando fastidium patiuntur.
Aliquens praeter insaniam. labia & linguam submordent. putantur
etiam mordere. tamen neque unum debent dare. nec uarios cibos. Item
signum malum est cum post acceptum cibum cum molestia. atque cum febre.
& cum lassitudine corporis soluitur. oculi rubescunt lingua fit sicca.
& aspera. praeterea cordis sudor agit. plerumque autem sine sudore.
dissoluitur. Vbi autem ad meliorem cepit uergere. pulsus uene appa-
rescit. Aliquando nec cibum auides sumunt. & dormiunt quod de reue-
lus quando lassitudinem patiuntur. dissensionem faciunt inter
medicos. que pars corporis maxime mei laborat. & nobis pla-
cet totum corpus expeditum implicatum esse. quam scrupulose querere
utrum cor uicium sit. an umbra quae cor tegit. a stomachum.
a pulmone licet. non nisi particulariter curat sed toto corpori
medicatur. Quem discernit sudor ille quae febrilem significat
tione significat. ab eo quae inuadit cardiacos. istorum sudor
satis profluit calidus. In cardiacis autem sudor est frigidus. & pa-
litudinem & paruitate nate est passionis parui pulsus. atque ob-
scuroior & densior est. Coras eis grauat. frequentius inspirant.
neque est amarus. Sed autem quibus omnia uiscera sudant. calidum pulsus
uene equum est. atque in summa cute bene inspirat. bono aere sunt.
atque reuelationem corporis sentiunt. Quam separam passionem

cardiacoy. apassione stomi. Si stomachus inferuore fuit.
sequit debilitatio. angustia. et punctio. ac dolor. et quedam du-
ricta in pcoribus inuenit. et in dorso. ita in pssura se post
acceptu cibū. q. si inbecillitas astiterit stomi. multu ex-
puunt. et os humidū hinc stomi nauisā paciunt. humores
reiciunt. n̄ iniquā et cibū sup̄tū. manū infrigidant. et p̄cedo
et plerūq; recalescēt. Cardiaci autē multū sudore sntiunt. ne-
q; grauant p̄ cibū. neq; reiciunt rigore illū simitacū ma-
nuū atq; plantarū equalē hinc. sudoreq; ei plerūq; cāsius. et
et mali odoris. eis autē q̄ p̄sina stomi sudant. tenuis sudor.
aborit semp. fit autē suductio am̄l stomi. cū incipit accē-
sio fieri. Et autē cardiaci passio defluxa et acuta. et ualida.

f. a. d.
Hoc g. structura quedā eos n̄ desinit. et restensio fit p̄ cordis
et ipet q̄b; et. Item cura.
Hos autē curare oportet cū magna discretionē tam ge-
n̄ curare q. adhibem. sic opem. ut eadē aduocōis ma-
m̄ que expediunt. multa tam auctores dicunt eos cu-
rabilē eē. Sed tam aliquando curant sic. Haec debent.
loco refrigerato et uibrato n̄ satis lucido ut et stringant.
tē et flabella apponant. et quasi subinde aspgat. et odore
boni adnare apponant. et folia uitis. murre. q̄re. pun.
lenisa. et ali granati. et rosar. l̄ his similia. stramant. et
opiant lenis que non hnt floccū. q. a calidū soluit corp̄ ma-
t. n̄ stric. et lac. fiat. ubi se subinde uoluant. et deinde
fricare debent. pedes. ac plantas que frigide sūt. non de-
bent aliq̄o tediousū cogitare. In ip̄o ipetu accessiois cap̄ fo-
ueam. ex oleo frigido et melle flabellam. et sp̄giā intinctā
infrigidā et exp̄llā ceruicib; applicem. Post h̄ foueam to-
tū corp̄. stomachū spongiū frigidā intinctis. aut lacte

aut aceto. Subinde pannos infucis hinc tinctos aut
 arno glosse. l' polygonie. aut portulacoe. l' sep uua. 7 myr-
 te. l' rubi moll' l' malignanti caliculoz. i. sumitatis
 utas decoctione ia infrigdata apponim'. 7 pofsidos l'a
 caria. expulsea soluta. l' omphatio. l' etia moleo uiridi.
 a lentifino uent'. pectori. 7 stom' appone. 7 adbrificiu ue-
 t' similit' q. si sudoe psciauit simpasma adhibeat'. q. fit
 expulue galle. turis. murte. sicce folioz. 7 aluminis scissi.
 7 opbacu. plubi usti. 7 lota gyphi. 7 cretalamie. 7 callielos.
 maloz granatoz. 7 innocte bis l' t' si cu pulue corpon af
 pge. 7 corp' fricas. 7 sic de sup' septas cataplasmas l' omia
 adiutoria sicca 7 frigida adhibeb'. It' magnaturis. cu ouu
 albumine. admell' spissitudine ungat'. 7 cataplasmata.
 adhibenda s' statica. Ubi causa minuit' carioca t' ta. cu
 oleo uiridi l' mirano l' linteifino. aut rosaceo. l' polentia
 ta siml' cu pulsea admixta adhibeam'. It' malacitonia
 cocta cu palmulis admiscen'. 7 acacia. aut lumine a
 pofsidoe fuce. l' roze furiaco. It' de sup' septas h'bis cu pa-
 ne sicco cataplasma. Siccataplasma imponat'. Recentis
 uo dam' non satis frigidis. ut spisse subinde renouet'. It' pal-
 mul' 7 polline seminis lym cataplasmat'. Recentis uo
 dam' n' satis frigidis. Ponam' odorantia nat'ibz. pami
 affati fumū. malacitonia. mirta. h'is similia. mell' par-
 te una. aque partes duas. admell' spissitudine redac-
 ta dam' p'ridiu cocta s' h' gl'a. Ubi aut' ad declinatione
 uent' passio. multa dam' cocta cu uino modico. pul-
 tes. oua pala. De pomis uo pura. aut malacitonia. De
 auibz pullos colubinos. palubos. p'dicos anseres. h' sagi-
 nata oia stom'. indigestibilia s' t'. De quadrupedibz

rostrū porcellinū. l' cerebella. aut edinā carnē l' capō
linā. Demari uō locustas. Jugules. l' apes. purpura.
De olib; uō urtica. plantaginef. sparagos. Indeclina
uone autē dam' unū albū lene transfusu. Bonū signū
qñ pulsus uene surgit. sudor munuit. frig' autē. sup
nus seqt'. Qñ ista oīa sē unū albū accipiat. 7 post
epithimatis; qfortent' qstrictius 7 cucurbitis more
uentis. Q si aliqd huoz remotū fuit. clisteria mīcā
t. maxie pmtios; ē flutus uentis. Idū fuit fucus lem
cule pchiste mītat. utant' post tciā diē lauacro.

**De cardiacoz
7 freneticoz
signis.**

Cardiacos 7 diaforesicos appellant. licet quā plurimū
freneticos. ita diffiniet'. Sic in hac eadē p'fessione no
minus hi attestant' cordis uitio. hanc egritudinē
fieri qb; mīh tū dabo assensū. Hūq; em claruit indicū
manifestū q. atēptari in aliq' modo nata cordis mī
ligat'. Est aut' toti' corpous 7 uirū plena resolutio.
quā cardiacā diaforesin appellam'. quā ē sudorib;
uiscosis. 7 frigidis. pseuerare in remotis uirib; ma
ifestant. pcedntib; acutis febrib; 7 flāmaj' iteratō
ardorib; quos aliqui causon uocauer'. Hec g' passio
fregit' in uenerib; quā in cētis etatib; euenire qfue
uit. Inaugmto egritudinis. i. cca diē septimū 7 si
qua maxie tēpā quo etas l' estus calidior incandue

Licet g' moib; passioib; genalit' p'moueat'. **Ci** / **re**
ad maiorē egritudinū necessitates gubernandas tēpo
rib; seruire debere. aut tam magna ui. 7 p'cō mē
posito dū sudoris illi' emserit iniquas cū uirū defec
tu. 7 ex eo p'sens ē uite p'clm. tē cū fisis 7 p't' mīssis te
porib; rationabilib; adiutorius curū uallantib; adu

toris circū ualantib; immineam⁹. Et nunc cubet in
 frigidū nunc lectū strammib; uerib; lincis disponam⁹.
 ne flabellas . nunc pannos cū nardo . uino p^ocordis oz
 dinate inponib; . Cataplasmata uō frigida . stipica
 inponenda sūt eoz p^ocordis . exstirgno . aut comiza . lru
 bo . aut marullio . 7 dactil . 7 etoucis mali granati l
 manis . Certissimū em̄ ē singlarū spēz quē q̄ medicē
 merita cognoscentē . eā tepie . l̄ cōmixtionē adiutorū
 posse dispone . facie ḡ eoz expulsa frigida l̄ uino stip
 tico fōntab . 7 puluē asygit m̄bra sudantia . mure
 rose folis sicistans . 7 eribatis . 7 mammatis . galla .
 om̄ib; tansis singlarit . 7 cōmistas cū uino stipitico . l̄ ei⁹
 fetib; siml̄ mistis om̄ib; uō bonis odorib; l̄ tinnamatis
 ures labentes . 7 membra deficiencia repab . aractios q̄ eoz
 oleo cucumario l̄ uinis uetusto mixto puluē nit . l̄ pi
 pis p̄rit . adarcis . aut ortice seminis . defricab . infun
 des calore ignito enouentē repare . quatu⁹ ualeam⁹ . nit
 m⁹ . succis modicis . 7 frequentib; frigidū tm̄ . q̄b; sudoub;
 facit . numerate ures mouentes sustententē . 7 nutendi sūt
 cōis . potioib; . ratione ministrantis 7 nutendis . l̄ cōis
 ratione ministrantis . 7 nutend . l̄ cōis . ratione 7 ex
 alice l̄ p̄sane succis . inq̄b; unglas porcoz usq; implenā
 eoz coctionē coq̄ suadeo . aquā frigida subinde p̄tūal
 la subministrab . 7 si etas adhuc calidior uapoz co egerit .
 7 nuatas n̄ asp̄nabor . **De ticipis febr̄ib; s.**

Vnedecapicis febr̄ib; que cū frigore atq; tremore rigo
 re accidit . 7 cū labore recedit . Cotidiana uō febris .
 siue p̄ die . siue p̄ noctē fiat h̄ indicia h̄t . q̄ n̄ cū acro l̄
 ingenti rigore incipit ut tiana . 7 calor subhumidus .

inuenit. incotidiana febre. 7 quasi cū uapore aliq. ⁷
 nio 7 diu manenti. tactu man' pulsus p'notat' ictus. q'
 pulsus ueniat. minor inuenit. Incotidianis febribus que
 in quartanis. tantū quantū quartane minore pulsū h'
 auctianis. 7 quantū cotidiane febres sū min' h'nt aquarta
 nis. tantū quartane auctianis. Alio inuitio cotida
 na differt auctiana. q' auctianis. os. ling'. 7 oē corp' sic
 cū ē. Incotidianis h't humidū corp'. 7 q' a cotidianari
 uouunt flegma. 7 ea p' uentrē eger'. frigidiora. 7 idige
 stabilioza. 7 aquatioza. 7 aquatioza s' flegmate plena. q'
 corpa eoz q' cotidiana febrē patiunt' flegmate 7 idigesti
 humouib; plena uident' nā inctatib; 7 natura frigid' 7 tep'
 rib; 7 locis humidis ac frigidis. cotidianas febres maxie
 nasci uidem'. Uenē aū calidū 7 siccū corp' ac cotidia
 na febre nūq' uidi correptū. Q' a aut pueros paruos co
 te. ā senex pigros otiosos 7 excitatos ac cotidianis uidem'
 p' corrupti. Vñ nec sudore uiuant' nec cū declinat oīno
 sine febre s'nt. Urina nāq; eoz q' cotidianis febribus: laborat'
 ā candida 7 tenuis uidet'. aut spissa. 7 turbulenta. Incti
 nis uō crocea s'nt aut rubea. 7 quasi sanginea. Incti
 nis diuiso coloe. maxie pallida l' fusca. ā idigesta appu
 C urab' g' cotidianas sic. Oximel dabis post p'mā diē. 7 cū
 medū cause tep' uidis. dab' 7 dioleacea que urina puo
 cent. acas 7 cibos calide uirtutis 7 que flegma inctant.
 7 deponant. 7 tepent uentrē frequa obseq'p. Maxie dab' q'
 osuant' purgent. Deinde facis de radicib; uomitū q' dat'
 cū oximelle 7 alia q' talia simili ratione facies 7 media p'p'
 i. misceat embrocab'. 7 cataplasinab' medicant'ne calide ur
 tatis 7 sicis sic. cē. melli lota. florib' camomille feminisli

ut. an. e. j. pollent. oidei. n. adipis. recant. porcum. j. iii.

de quotidiana.

Ite ad quotidiana febre si negligentia medici n̄ fuit ratione tradim. Cotidiana febris ut dixim exlegitate fit q̄a nimis e frigida. Ergo indoct' medicus dum putat om̄s humores eē calidos. dabit eis cibos frigidos dicens. Et tinguere uolo febre q̄dē non e tangit. s. p̄clm uice. mutens calida sup calida. ⁊ frigida si frigida. Ergo doct' medic' ista n̄ facit. s. cū febris cotidiana fuerit. dabit eis cibos calidos. sic e p̄p. ruta. cuminū da bit in potū an accessionē uini subtile albi coloris ⁊ modicū tepatū calidū gualit' aut in accessione nichil eda bit. s. an accessionē. ā post accessionē cū uoluit manduca re. Dabit pullū h̄ntes p̄p. cuminū. dab ⁊ pedes lactā ut aceto coctos melle. ⁊ pulgrio. De pecudib; lac bi bendū bene coctū. ⁊ siliginis buccellas h̄ntes oleū modicū q̄ si fuerit facis aquā coctā cū radice fenuclī. ⁊ apu semulib; ⁊ anca. petr. ol. ⁊ anisi fitalit' om̄ia fecis. in paucis dieb; lib habebit egrotū. q̄a ut dixim' calida dant i cotidianis.

de tertiana.

Tertiana aliquando e uā. aliquando n̄ uera febrī. Vā enī si e. mox ap̄ncipio cū ingens nascit' orro re. ⁊ frigidē ⁊ tremore. s. n̄ tādū teny rigor quā calor. Hā cito frigidor tūc incalorē. ⁊ teny calor diutissime pul sus erit ingens uehement. citat'. ⁊ creb' eg. etas hoīs iue nis ⁊ fell rufi habundant'. tep' calidū. ⁊ siccū. ⁊ locus tal' acy ⁊ stas uehement. V omica fellita crocea. ⁊ sudor. ⁊ motio. Itē tal' erit post tādū q̄gruentib; ex his suis ho ris. ebit oib; tertiana uerā cognoscē potis. **Cum.**

Quod si laudat frequenter et tepato cum olei habundantia.
 et aqua dulcibus non salis et tunc nec utro. nec sapone utitur
 cum lauat. talia et humectat. in frigidat diuici et frequenter
 quia quatuor quatuor curant. Rursum et fel calidum et sicci.
 frigidis et humidis delectat rebus. Ergo et obsequa uen-
 tris et urine purgandis et hinc talis humor quod est a se frequenter
 facit quia commouet uentre. Urina uero data apud decocti-
one. et aneta puocabitur. et cum iam uicis signa digestionis
 post tertia commotione. et absinthii potius decoctione
 addito melle modico dabitur bibere. Haec maxime stomachi
 et utile est et si natalis sacris balneo delectat. bis et la-
 uent indie. et ut nate si delectant oritate autno omni-
 no abstineas. quoad uis digestionis fieri cause. et
 dabitur uini albi tenuis et aquati. cibos uero dabitur quibus pot-
 sit humidari. et refrigerari corpore. quod terna laborat
 febre. et exilibus. bletos. et plures. et succum maxime primum
 et alice sorbitiones. pisces et aspratiles. et non saltos. ne-
 que fixos. neque assatos. De uolatilibus dabitur maxime
 ea que facile digerunt. et molli et tenui carne gallina-
 riorum et axellas et cerebellas. et testiculos. et ungulas por-
 cellinas dabitur. et oua apala. et horum similia que facile
 digerunt. dabitur et poma que non digestionis difficilia.
 amelle omnino abstine. et dulcibus. et sinapi. et salsamentis.
 et ab acimonis omnibus. et leguminibus. et annuo ualde ueni.
 et calidiori nata. de terna non simili.

Noth' t' i. in uera terna discernit ab illa que uera est.
 Haec uera terna ut multum septem pedos. et septem
 cubis. motionis sine digerit. et si si indiligentissime mox a
 principio cogita. curacionibus. quod gravis obseruet. curatorem

pletim. Hec facile q; lib; remediis p̄tea artifex ḡtine
 bit si eā diligēt̄ p̄uidit. Unde ualde attendū ē. ut ex
 p̄is eoz signis. ueni; & non uerā tertianā cognoscere possi
 m̄. q̄a quantū int̄ se designis discrepant̄. tantū decu
 ra distat. Hā neque ip̄etu l̄ calore. uē tertiane similit̄ ē.
 nec pulsu l̄ sudore. nec fac̄ uome cōlā. sic illa q̄ ua ē.
 s; sudor paruul̄ inuenit̄ in hac. i. breui. q̄dā humec
 tatio cū uapoz raro & lente exalante. & diu tenente
 & cū uidet̄ iā declinasse. non tam piy. aut san̄ inue
 nit̄ pulsus. s; sordens. Adhuc aliq̄d in se reuēns
febrū. que paulatī addendo & inpeī cresciendo int̄
 tū durescat ut intra septē dies putent̄ ēē. si ipsi tantū
 m̄ credam̄ multoz m̄sciū causa. His itaq; & talib; signis.
 uerā & n̄ uerā tertianā discernendo p̄is curis diligens.
 & doct̄ artifex curabit̄ s̄n̄ p̄icō. Hā maxie obseruab.
ne inogruius tractat̄ inpeī. & inlōgiquū n̄ s̄n̄ p̄icō
 p̄rabat̄. Hā quantū causa creuit. intantū uiresci
 q̄ patit̄ minuent̄. amissa enī uirtute ualente causa
 n̄ sufficit̄ uiuē. tam respiciat̄ ad eḡ uirtutē. & ad ip̄etū
 cause. i. ad quantitatē uirū ei q̄ egrotat̄. & ad quali
 tatē morbi. ut ne lassū nō reficiendo cibo; & refectio
 ne. s; forte nimū abstinent̄ ad p̄icū ducat. S; i
 ḡr uia collatione b̄n̄ficioz medicine assistente t̄ger gau
 d̄ite nata fruāt̄. h̄e non solū in hac causa modū ḡsida
 dū tradim̄. s; i alit̄ s̄p̄ oib; causis. Scio enī quedā i
 cipienti aut̄ ip̄no anocho t̄to cozceptū usq; ad p̄mū
 ueris t̄p̄ n̄ posse curari. & it̄o t̄p̄e p̄ extrematū ut
 dubitare m̄ deo. q̄ t̄p̄e n̄ cōstitūens p̄cipis medicine
 alit̄ quenebat se habebat. & t̄p̄e yemis cause guaratū

egritudine mpei p̄trahēbat. Hā 7 splen ip̄i magnitudi
ne exereuerat uiscera q̄ p̄tēla stomach̄ indignatione graui
ores causas mortis minabat. Hā uult̄ pallido timore ma
tat̄. uirtoes oculi. crurū tumor. Pigrū 7 dropē ostende
bant cētū corp̄ exilitate. 7 exlōgia egritudine affectū ma
nes laxauerat. Qū exēplū idō p̄posuim̄. ut sciam̄ cui
p̄clī sit. n̄ uia teriana. si ap̄ncipio cognita 7 gr̄ue cura
ta n̄ fuit. .

Ago nothū itēū. . n̄ uera teriana q̄ patit̄. mor̄ a
p̄ncipio abstinend̄ ē alauacro. 7 tādū abstinē q̄
u signa digestiois cause uideant̄. Neq̄ cotidie cibē. s̄
alīno die suffia 7. ut reficiat̄ succis obtamis 7 sorbilib̄
bene factis. 7 digestioib̄. 7 q̄leat̄ silentio. 7 molli let
tulo iaceat̄ media uiscera fricent̄ ei. . stomach̄. 7 p̄
dia embrocab̄. firment̄ 7 cataplasment̄. clistia uitā.
n̄ satis molli. 7 si sanguinis detractionē uidis necessa
riā p̄sidāb̄. mor̄ ap̄ncipio indubitant̄ unde p̄tuit̄ is ut
le eē 7. uiferes quantū uenit. oīs uō ratio dicit̄ ip̄i. n̄
sit frigida 7 humida sic sup̄i d̄xerim̄ in uer̄terciand̄.
s̄ h̄at̄ h̄ calidū aliqd̄. 7 q̄ in eadē possit̄ origine cause. 7
succū p̄sane pipatū. Sic 7 uifectis dieb̄. ylopū. facta
sp̄ita nardi infusa mellit̄rato decoq̄s mell̄. 7 adiecto
p̄pe dab̄ bibē. 7 coques̄ donec mel remaneat. 7 alia
que possit̄ in unā medioct̄ mouē p̄t̄ illa oīa n̄ dab̄
alia. q̄ uehementissime uirtutis s̄. sicce. 7 caloris. s̄. que
medie uirtutis s̄ dab̄. Vnde maxie abstinē uī p̄daci
transacto septimo die. graua calida darrouent̄. Alia
tal̄ s̄ orimel datū p̄fuit. necū s̄ utendū ē ill̄ medicam̄
nib̄. 7 pelatū q̄b̄ nos frequē usi sum̄. ualissimū h̄is p̄la

tum. si uomat p' cibū quo facto mltos mor' fecim' sanatos.
Quartana uō febrē nra difficili ratione agnoscimus.
Qua euidens ē. Hā duos dies incogit. purus 7 qetos hē.
 Quarto die sep mouet. 7 pulsus ei' rarior. 7 segnior ē.
 hū inaequalitate. calor n̄ lōge minor. asupradictis fe-
 brib; qa melācolici quartanarū fiunt. 7 tepore au-
 tūpnali. 7 aere mutato. 7 inaequali. i. n̄ salubri natā
 li exā hic humor incorporeū mouet. Splen maior. 7
crassior sic ext' modū nature. Sic quartana frequent
est febril; n̄ boni 7 indigestis. 7 male curatis. Hā mlti
febril; sic inuānus. Vomit' fell' rasi n̄ inuenit'. id em̄
pū ē tūans. 7 cū declinauit adhuc pulsus inuenitur.
soluens lassus. segnis. rar'. tard' piger. adopa facien-
7 vrb' g' quartana sic. Alex ap' natio dili. Qdū.
 gū pūdeat. n̄ mediet'. 7 qere ac patient' agat. neq;
 medicam aliqōd teme des. neq; purgationes uent' l' decti-
 onē sanguinis facias. n̄ forte uidis nimā sanguinis
 ēē habundantiā. 7 cū ferri ueniā statū respice tēte
 fluentē sanguinē. q' si erit niger. 7 spissus secur' aufe-
 ret. quantū cause putauis conuenire. l' etati. autūti
 ei' q' patit'. Rufus. 7 tenuis. i. liqō. si fuit mor' retine.
 stringe uenā. n̄ em̄ ouent' mhiscale auferre. Gangē
 da uō ē in hac causa uena in brachio sinistro q' ē me-
 diana cū fuit op'. 7 dicta adhibēda ē utal' 7 digesta que
 n̄ in f' l' tendat stomachū. s; que tep' uent' ē 7 puo-
es. Hec n̄ in mēdū clisti. munitio utendū ē molli. p'tea ac-
oz addeponendū humorē. abstinendō scito eos. apocina
7 bubulina. 7 capna. 7 carmb; hū similib; q' grauant
 digestionē 7 aboib; frigid'. q' p' grauat. Proquare nolo

ut existimes hanc si flua eē dietā quā reglam nos ui
uendi dicim? data enī medicina ē 7 pars medicine. Nā
cū dicim? digestibiles cibos dandos 7 9gruos. Hec n̄ 7 dū
offerim? cibos frigidos. aut calidos. humidos. aut siccos.
necesse ē ut sine 9grui. Vt 9naria 9narius curantē dū
medēt. medicine p̄beant auxiliū qm̄ oīa 9naria 9tra
ritis curantē. Et sic qā h̄ causa frigida 7 sicca ē. calidis
7 humidis delectat̄ reb;. Quia addictā nob̄ redeundū ē.
idō hos seruare debet. aboi uacundia l̄ qualib; alia s̄
cōmōtione. sic 7 aboi; cib; q melancoliā nutrire uolūt
abstineas. Hefas ē n̄ augē malū malo. Hācū deficiat cer
tissimis reb; medicinalit̄ adhibitis. hec causa curari po
sit. quanto magis n̄ curat. si quartanarius ea que me
lancoliā dicim? nutrire adhibeant. und e ip̄a causa na
scit. si regnat ex melancolia dicim?. Illud 7 diligēt ob
seruabit̄ patiens. ne frig? s̄m̄iat. 7 idō obseruare debet.
7 9strictōis cibis quia uentositat anathumia sin fact
endo ex 9strictōe impel? existentē causā facit. Obserua
t̄ 7 aboi; frigid 7 humid cib;. Vino aū utendū ē tenui
i 7 albo. 7 mediocēt̄ natali uigore calido. De uolanti
b; uō l̄ auib; dab;. s; que sicciore 7 tenuiore h̄nt car
nē. Utendū ē illi maxie que n̄ aquosif. l̄ palustib;
gautent̄ locis. 7 piscib; q facile digerūt. 7 nichil flui
dū h̄nt. s; sicciore; carne. Salsant̄ q; 7 sinapi 7 a
llis calidis 7 digestibilib; reb;. Dandū 7 ē h̄c m̄t̄e
dieb; ant̄ q. dr̄ diatricon pipeon. 7 diaspoluten a
certe pip̄ tritū. ex calida aqua. h; 7 his si cotidie de
t̄ ut bibat̄ recte dat̄. De ābulatio. 7 p̄fricatio blū
de man? fiat. 7 si aliqd̄ tale ē 9succatōm̄ n̄ penitus

phibendū . s; subinde utendū . Aluacro autē si oīno po-
 merunt abstineant . sin tēdio sui sola p̄ficatioē . ⁊ de abula-
 tione utentes n̄ mediocē uulabunt . ⁊ si n̄ ualde uehemes
 ip̄a quartana ē ⁊ si exercitatioē ḡsuetudinis utant . ⁊ u-
 lit faciunt h̄talia . utiq; fieri queniunt in p̄ncipio cause
 ⁊ usq; dū ad statū ueniat causa . Cū uō stat⁹ erit . h̄c absti-
 ne ab his omib; ⁊ dicta utris que subtili ⁊ p̄cenu ⁊ q̄cē ad-
 hibe ⁊ ociositate p̄lytae ē ⁊ medias partes corpōis cura
 cataplasmate ⁊ ebrocis calafficis . i . que urina mo-
 uent . deinde utres diozeticis . ⁊ cū manifeste uidis
 signa digestiois cause . tē ⁊ dab purgatorū q . melan-
 colicū purget humore n̄semel s; quotiens putauis que-
 rre . Verandus ē ⁊ abesca scibo octario . Vomitu uō sept⁹
 adhibito . ⁊ simchil sic cōuario q . phibeat . elleboy albu
 uulū dab p̄mū radica infixū ⁊ abstractū . deinde si sic
 datū nichil p̄fuit . ⁊ ipsū elleboy . ut nosti dab . ⁊ uō uomē
 n̄libit h̄nt . hos purgatorū fortiori . purgatum . ⁊ int-
 lectis dieb; paucis . triacā diacub̄nen accipe suadem . ⁊ a-
 lia talia quoz . rohas febrē laudant beneficia . Exq; oib;
 p̄batissimū ē nob . h̄g . opū grinatū . R . ⁊ uō mox in
 p̄ncipio aliqd tale dedit . n̄pderit . s; maxie oberit . Hā ex
 una quartana duas faci ⁊ . exduab; tres aut exleu fortiores .
 ⁊ ita insimū p̄cūm hōie deduc . ⁊ fac ut n̄ possit uite copio-
 se ēē . Id ē malis febrē; typicis obseruab . ne qd tale mox
 p̄ncipio des . ante quā uideat pep̄si fieri cause . i . digestio-
 ne . h̄c ap̄dit datū . an uō obit . Hā scio ego q̄ndā medicū
 h̄ ignorantē dedisse hōi tres habenti quartana . ante
 quā statū facer̄ causa . ⁊ signa ostendit digestiois medi-
 camū q . dr̄ diacub̄nes ⁊ ab̄ta hora t̄pei usq; ē . itatū uō mu-

taret infimochū nec ei postea potuit succurrere. s; ita oc-
cidit.

Quoniam tunc febriū signa curationesq; ratione
bilit qdē r n cōfute oīa dicta sūt. Qeli ē tam diu
ones r quinctiones diligēt ostende. quar oīū causaz sup
dictaz febriū. que sunt uē r n uē l quom sibi uingant.
breuitē pandam.

Quotidianaz causa. uenit hyeme teny. in principio
febrile cepit. cuius eoz sudore amittit. ut cū sicut
uideat n tam aut plus fluat. Nā secō die tipū paruit.
Post uō tipū recedit. r accedit leues orrores. aliq; r nec
die frig' accidit. s; leue sūtuunt tipū. It alii q nec frig' or-
rores hnt. St alii q nec frig' nec orrores hnt. It alii q
uariando nascensū pgt. Ut puta inno uā cotidiana. sup
ma hora tenuit aliqū. Secō die. hora sedā tangit. Sim-
lic' s; tēta l quarta die l cētis mercuientis diez hore uan-
ant. ascendendo si qdē r alio iudicio l signis possit cogno-
Quā uerū cotidianariū sic sup dixi agnosant. ut heul sūis
nascant. scil n imitatis horis qdē post rigore tipū
loze purgent adou. r post febrile sudorel incapite r in
peccore hnt. Aliquotiens potū azp' sudat. r sic coti-
riū pati solent. aliq; r sicut accidit. Urinā u' albā hnt
stercora uō flegmate mixta eger. que subalbida. aliq;
r pingua inueniunt. Nā h causa nascit ex flegmate h
s; facies. subannidiores sūt. abar' partū tocngt. inflatio
qē. pedes tumidiores fiunt. s; n moib; inueniunt. It
uō qh morbo laborant frigidioris r humidioris nate sūt
uē s; tep' frigidū aū humidū occiat. Nā r uno tēpore
ut calidū r humidū sit. Possit homines hac causa teny.

q̄ h̄t humiditatis partē. S quā maxīe h̄ causa q̄firat
 h̄ em̄t t̄p̄e q̄ ca fr̄igida & humida s̄it. Sic q̄currēt ab: cū
 h̄ aer: & humores corporis miscuerint unū malū: cotidi-
 anarios faciunt. q̄b; n̄ arte medicine succēreris. t̄c cotidi-
 ana ip̄a immācōnscia querat̄. i. m̄lōgū extrahit. & signi-
 ficat̄: necessario quartanarios facit. Ergo ante succērendū
 ne ad tā malū quartane ueniat̄ cause.

Quartanarius ueris inuitio cause grimel simplex dab.

Remelle & aceto p̄ t̄luū bibē coclā. iij. q̄b; utilit̄: ra-
 celas. uerumelle infusas. p̄ die ieiunus moxumelle eden-
 os dab̄it. ita his gano uomit̄ puocet̄. Q si inuine p̄
 h̄t. moxumelle addas pipul grana xx. sic p̄ singlas die^{uac̄}. q̄b; p̄ glos
 acceptis potioib; simplicib; Urinā puocab̄ sic. Qute in-

Uradā radices sparagi. aut ramulos ip̄os similit̄ apu: & a
 uerū si om̄ia non fuerit̄ il̄ unū m̄tces. Tandū coqua-

T. donec calor aqua eide spulior fiat. & quotiens bibē uo
 lunt̄: utant̄: h̄s & deponend̄ ē uenēt̄ catartica flegmati-

Que simun̄ ualutur. philonii aut adrianū. immo
 dū fabe. si ures ei p̄misint̄. cū multa dab̄. S i aut̄ exp-

S causa lassior fuit̄. l̄ etate senior. aut puerulus. ut uir-
 tute adrianū aut philonii sustinē non possit̄. alia antodo-

Tā s̄ danda p̄ modo uirū. & in breui tepore curab̄. Quoq̄
 stom̄ curand̄ ē foment̄ calidis. i. Qoleo calido. cui admi-

Scondū ē. dū cogit̄ abstinētiū p̄tucū & anetū. ita stom̄.
 fouend̄ ē. hi calsi. & arucas utilit̄ comedant̄. & raphanos.

U radices. Q b; cōdīmū utilit̄ det̄. S i aut̄ calida sup̄ dicta
 potū miscat̄. Mell̄ si addas cōditō spicā nardi. pip. &
 fenen apu. & sic bibant̄. hi q̄dē abstinēdi s̄t̄ alauacro.

S i in hac causa pl̄ catartica adhibita assidue p̄t̄ uehēm̄t̄.

De cotidianis ueris.

in una domada . aut duab; uicib; si ueris pmutat sumit
Cotidianari non uer sic intelligit. Quia cum horis pmutat
dies uariis ascendat. & descendat. Ut puta si aliquis
tabora teneat. alia die quartab hora teneat. Tertio die
hora. & subinde pmutat dies horis ascendit. & triq; die
cotidianari in xx. uicib; horis die & noctis. uix una hora
duab; aut uicib; trib; horis requie piciunt. S; cotidia
nari nocti non ex flegmate dulci h; morbo teneat. sic
ten; quoz flegma acut inuenit. Idoz; & frig; non p
t; q; ueri cotidianari n; hnt. S; hnt horrores leues
uo signa p; horaz aut ascensu aut descensu oia commu
hnt. S; hi maxie in autumno a circa autumpnu tenent. sic
uis quolib; morbo h; tpe tmi possint. **Cura.**

Quos fontis curab sic sup; dictu e. & cataplasmate q; s
pollinet seminis lini. ordei. fenugri. & mel. & aqua
& exinde stom; p; dnu calidissime uaporab. Quib; uis
tartica s; adhibenda. que flegma deponat. & coler
fa. h; urinae necessario dat. cui admiscendu e p
pulegiu. & sopu. origanu. & tunu. & exinde exco.
ieiunus pmutat dies qab radice & al dande s; sic sup;
monstrauim. & uenit p uocab. Quib; urina
dae h; qdru n; accipiunt. **De duab; cotidianis**

Cotidianas duas sic cognoscis. q; bis in die tanquam
S; utru abe uere sint. aut n; ue d; si una e ua.
ta n; ua. sic cognosce n; potis. Si abe ue s; horis
n; imutat. & uicib; febre tenent. & si abe ue
erunt. horis q; s; uariis uariata non tangunt. & non
q; s; solent. & si una ua e & alia n; ua mixte fuerit
que e ua hora sua cognoscit. n; ua aut accessione

tempus uariat. Ut si quod tenuerit hora tertia. alio die eum a
 sexta. aut quarta teneat. **Cura.**

Coridianarum diuisarum curationes super ostendi. i. uere et non
 uere. Si ambe uere sunt. earum adiutorium adhibebis. Si
 autem abe uere non sunt. similitudinem earum impende. auxilium me-
 dicinae. Si uero una uera. et alia non uera fuerit singulis. sub
 hora ipsarum accessionum suarum offeres adiutoria. et succum hunc
 quam ut omnibus coridianariis si necessario detur. Si uidelicet ex su-
 co pasane calicem implebis iunium. cui admistis pipit. quia
 l. seminum apii et sal. tra. ciathos singulos hinc accipias. quo
 usque causa accedat in unum. post uero ex omnibus succis accipe
 mediam partem iunium. et quoniam causa recedit. subinde paula-
 tim deducas. ex omnibus super scriptis sic et usque ad perfectionem sana-
 tatis decur. **De ratione tertianae febris.**

Cepitiana aliquando simplex est. aliquando duplex. ali-
 quando uero aliquando notha. tertiana uero que uera est. sic intelli-
 gitur. ab initio frigore nimio exagitantur febrientes. ut huius ho-
 rumque agunt frigore operientur. et tenent frigore et febre hor-
 rum. Quibus recedentibus sudor operit. et litopicia alius horum. et
 sudor nimia non detur. lingua sicca. et illoque pene non possunt.
 Urina rufa operit. Ventrem facile habent. insomniantem patiuntur
 tantam extenuationem. ut nudare se uelint. et in recentem sub
 nutre se desiderant. et huius maxime est intuentum. ut et tempus et corpus
 tendat. Hanc etiam tempore hec causa operit. et maxime umores
 calidiores. et corporis siccaiores tenent. Hanc cubitanti eorum. et aciores
 sunt. in quibus exercitatio. et calidiores aere solliciti cogitantes.
 assidue colera rufa prohibeunt. Unde huius causa nascitur huius
 tunc die tangunt. non inmutatis horum. **Cura.**

Recita cum febrim cepit. et facient dabit eis frigidam bibere.

q. orachie recechitily febrily; balneo utantur dulcor. aque s. ma
xte infolio plus fricent. qui mace. Uent p. pufana
cu causa ex parte plus refrigerant. ut noua grauit exade
eiusa grauent. aqua calda. inq. absinthiu e decocti. reu
hibant. Quib; etas frigidat dare debet. et catons q. e. aples
et blados. et maluas. et cucurbitas. et lactucas. oua apila. frigi
da et poma diuisa. et cetera talia. Vinu albu. et leue ne mem
neris qd apu dixim frigid curandu celerato cui malo ac
censi frigore purgent. hi aut excolib; rufis. hanc causi pa

Quod canarie nocte h signa s. Quod
autumno tpe h causa tang. abay partu ypoedrie
iocinora. inflata s. cu dolore. Quib; cu inaccessione dies
creuerit. uultu subtimidiori efficiunt. nulla accedite si
ti. Vnma sub allidat hnt. uenit sine chrogg. unumc sal
fidue flegma colib; mixtu. Quod h signa. p. ue uenit
e. q. cu die. ut die patuunt febr. tam non horis suis co
tidie a mouent s. uariando. et horis deicndat. an ascen
dat. et h signa. uariari i non suda. Vnde cu uariari
sudore agitant. Hascit h causa. q. uenit. uenit; et
declinatib; erate. heni causi s. uenit. uenit; et
trite. et nci auxiliu medicis. uenit; et uenit; et
tit. a. inducna egritudine. ut ois hyemis tpe. a. egritudine
carere n possit. exunde inaccessione tpe mouat.

In primo diatco. si forte sunt t sedo flebothomandi s. L
ucina bnaehi dext q. e. iofana que adepar pan. d. ab
lucis sup sepa. cui admiscendu e y sopu. ouganu. et p. p. m.
et acetu p. m. et h. catapudias dab p septe d. q. e. Aloe
Scamonee. et h. quide. Luci absinthiu. equalia p. da. Ce
fice cu siua. et h. admodu ceteris. et dab sedin uitate. p. m.

uice sexte. S. cda. viii. tca. xvi. Q. si neglexis mutar i
quartana. Q. ubi cuq; quotiens bibe uolemib; dab' mull'.
iaqua ubi decoxit spica indica: pip. Ite potandu san
apu: anca. decoctu dab' imull'. It post viud' absindu pon
net incalida decoctu. utlu' bibendu dab. oximel & uenit
cu calida & pipe dati mrisice p'et' . catartica & e adhiben
da q. flegma: & colam rubea deponat. Vomit' & post cena
puocand' e. Vnde maxie mltos curatos oftat. Hascit' hcau
sa ex flegmate & colily rufis.

Que rianari notbi uinitais l' usq; ad dedinatione ala
uae abstinenti se. Q. ubi; si signa bona snt digestioms.
luta crū rar' offeret. hi & dū incalida se nora die se reficien
di anca die: u. quando non tanguit. escis calidis. & pepti
of. u. dig'it' d'ab' ut e suc' p'etane cu pipe. & mel cu aceto.
paruo. Q. ubi; i' hca cal' facienda se ex oleo iq. metū. absindu
ū decoctu e. Q. b; clunata fortiora adhibenda se. sic sup'
scpta se. Si sunt uinitas. aut sanone abudaunt fleboho
mudi se. k'at' mag' hcau' cap' cuciner. q. plurimū hcau'
ni' ducat. Q. u. mag' hcau' abunne p'fuit. clunata tale facis.
i. p' d'olens. i. hcau' hcau' uinitas. u. Yrma asouant' &
uocare ex p'etane. i. f'at' hcau' semine & anca elixi. q. aqua
assidue bibenda dab' hcau' catartica danda se q' colam rubeam
deponat. & uomit' puocand' e hca. Olapartē. j. aq' tepide py
tel. j. sal. exel. j. isunt mull'ce. Ab bibēdu quātū saturat' fu
er. & mictet uihore pama. ut phice possit q' sili' aduatoū
uomitā nō puocant. dab' j. ii. caluce caumētā itat cu
lacas. ap'ni cale facti calice j. & p' d' abulatioē a' p' reiciat.

Oriane. ii. si se gūserit. hi signis cognose. i. q' quis sic tca
nari i die tē die tanguit. tam dieb; si b' uinitas tanguit.

alia eorum induta ostendit. Vn gñ uno die tangit horaria
na .alia die tangit hora .v. sexta Tercio tangit hora
nona sic pmo. Quarta itez die . quinta hora aut sexta
tangit. Sig fit inmissio die nona itez ptangit hora.
sic tianari uij. . et sexta die hora sexta non tetigit.
intelligit h signa n̄ aduertā tianā panē. Vnde intelligit
uenit ex uarietate signoy sup̄ septoy tianal duas eē.
uincat. In uo cotidiana se tiane gumpit. sic intelligunt
ut tangat sic cotidiana u. ut die int̄ missū nō hant.

Quodue tiane gmixte sūnt. ita curande sūt ut uelut
scdm̄ disciplina sup̄ septā unicuiq; sua adhibeat ad
uicōiā u die tianari u suū ad uicōiū adhibeat. et die
tianari u noctis n̄ offerat curatioēs. Quae admodū
p̄ singlos dies diuisay signa uarrando mōstrat. Ita
curatio n̄ una adhibenda ē. s; utraq; causay dieb; n̄
adhibē uenit ad uicōiā.

Quarta uiḡ colorib; habundat. Vnde h causa gungit ma
xime eos tēy . qui mediā habuunt etate. Hāsenes et pueri
fitemit non diuti laborant. Quae si uera et integra sūt q̄
tina. his signis cognoscit. pmo die quo tepant n̄mū tē
more et febres acōzes paciunt. et febres augm̄tant. sicut nul
la pulsus ingens. i. fortis et spissus. quicū dece periodos ex
pleuerit declinationes eade. frigidū paciunt. et febres
augm̄tant. Ventre ostrictū h̄t. Quoz ut inā suscipe
uenit. et cūresidit inspicenda ē e' colore subnigrū iuen
es. tumidū et splene h̄nt. uultus et oculos. subtumidiores. h̄t
recalidib; febrib; sudant.

Ad uicōiā. siue in quolib; tpe si nulla grauat̄ lat
situdine flebothomand' ē. cui' sanḡs tādiu currat.

donec colore irrubeat querat. Qui post itum die cliste auste
 pnduu adhibeb. refe calide. 7 calida ur tute hntes que ue
 tre deducant. offerende s. 7 e lapatu decoctu impatna
 siue malua t bleca. qby tute calida facies. pip adhibebis.
 diti. 7 pipatu offeres. apocina 7 bubulina se abstineant.
Vino albo 7 lem utant. Pisces asprantes. 7 salstamta comedat
 7 sinapi 7 ceta calida edant. Quib; reuuis pip cu calida dab
 abalncis abstinerendi s. Quib; man? p fricari debent manu
 ls puris. quoz splen oleo calido pmo fouend e. inq decocte
 sunt capari radices. 7 alfinchiu 7 aneta. Cataplasma 7 sple
 na tale facit. g. 3c aristologie rotunde 7 coruu 7 radice
 ede. Smapis .i. carical. xx. ofica sic. Carice nocte 7 di
 e moxumelle infundat. 7 sic extra tazan. 7 cu pulue ten
 doz admiscant. De hunc meode exumelle oia mittant.
 usq; ad sufficiencia decoquant. 7 ita cataplasma imponit.
 donec duricia spleni soluat. Q; siminune psumt. catar
 tica adhibenda s. que colia nigra deponant. Hoc frequa
 facias. 7 post catartica diaton pipeon. 7 silomiu. 7 adria
 nu frequa reuuis dare debebis. Q; 7 calda aqua sumu
 su hnt bibe. si uolu int bibant. epithimu 7 caminu. 7 ilo
 pu creticu. moxuma addet aque calide. 7 sic bibant. 7 p
 sca uomica puocab. 7 radices moxumelle infusat. pnduu
 ad societate comedant. 7 post comestione eximel ipsu cu
 aqua calida bibant. ita ut pot fatiet. 7 sic uomica puo
 cab. Quib; elleboz albu sic dabis. tolle infatu 7 ptinget ex
 ellebero. ita ut elleboz intra radices giunctu una die pma
 neat. 7 eo sublato ad sanitare dab. ut manducant 7 uomica
 puocab. Q; 7 exporu adhibebis. 7 maxie calida freq
 tey danda s.

ut horis accessionu suar. Ad dies sua adiutoria adhibeas. si
indie horas suas seruaume. catarracas des adiutoria ue q̄r
tane. ¶ uo n̄ seruaueuit. adiutoria quartane nocte adhi
bebit. ut eode die tale def medicina. p̄ ut est causa. aliud i
constantu. quia que admodu quartane sibi iungunt. ita
duplex e adhibenda curatio. ut indie unu cuiq; febris cu
iutoria offeras.

Planete febres cotidiano tipo similes s̄. ¶ Ha frequit inhe
medici fallunt quaquā plas signa uicdu diligite ostendunt.
tam re n̄ necessariā credito admenda. ¶ Cure te quent ee
plas febres que nulli febris i tipi habuunt indicia. Vn si ex
suis signis nullā prodiēā febre p̄bendis ee. recognouisse
planetas. ¶ Ha queoq; febres uariando sinigen. an spem ostidit.
p̄fecto febre q̄m̄tacas q̄i exi plas appellat ee demonstrat.
qui p̄orto ea intellige n̄ possit existimat a fima mal ee.
Ha ple febres cotidie tangit. ¶ r̄ putat die cotidiane ee
tunc. S; ut cotidiane duntaxat plas h̄ habe distinctiō.
q̄ cotidiane necessariō ip̄a patiunt q̄i sine tipo q̄i
maxie magna h̄m̄tacas q̄i h̄. 7 quate indie tangunt.
7 n̄ dia. ¶ res ee tunc. ut possint habe me
se uicidat. ¶ tunc h̄m̄tacas h̄m̄t. die aneiaci. i. sanu.
¶ ¶ subitō semel indie tangunt. 7 i
tū recedunt ut bil r̄o tangat. ¶ It̄ q̄ quib; leuis ip̄ accidit.
nō sep nec eib; accessionib;. ¶ ne tipo ip̄o accidit medic
fallit. ¶ uarietate accessionū. intelliges plas ee febre.
quas latine erraticas dicim. ¶ Que febres ducit h̄m̄t. ¶
infestant. ¶ q̄ que admodu uaria e ip̄a febris. ¶ manifestatuy.
ita etiā coz̄ e dē humoris uariis h̄m̄t. manifestatuy.
¶ uo necesse e prognudine hac. ut quartanū efficiat.

nisi ei medicine auxilio succursu. cum enim colera rufa et nigra
 inter se ostendit. et exubant. et plures febres nascuntur. sed cum hu
 moret huiusmodi corpore exubant. quiescit opus causa. Et
 colera nigra paulo obtundior et fortior est. ceteris humoribus quam colera
 colera nigra ceteros humores necesse est obtundere quartanarum cum
 cerit fac. sed ne adhuc michi tanta saepe quartane veniant
 causa. auxilio medicine congrue succurrere.

Precipuum et magnum auxilium est catarticum dare diuisio
 nam et flegma deponens. quod si tu medice quod nota pigm
 toz nosti collige poteris. ut intelligas. que pigmenta fleg
 maticos. que diuisos colicos deponant. et soluant. ut ex
 diuisis collecta pigmenta diuisos colicos et flegmaticos
 deponant humores. et ex diuisis pigmenti. unum catartici
 facias. ita ut reparatum sit. Quia unum catartica. tam stomi
ca danda sunt. Quid ualere debet. que pitalane cui ad misce
 dia gadi modicum et pipis grana xx. et epithimi quod suffic
et tui sunt epithimi. garici mittis. meli si addas
 balsami exoib; modice mittes. ne apud facient hoies et
 bes. isti mane comedant. Quid est pipis grana xx. si
 tas minor sunt paulominus quum catartica puri uires et cetera
 piperis dab. omnia enim medica est uide. et reparare ualere et epi
 thime adhibent stom. an hora accessionis que calido uigore
 utant. Et motibus nichil proponendum est catarticum quo humores
 et febres nutrunt deponant. et cum detracti fuerint. necesse est
 ut febres appetent.

<u>De sindonach; i febr; 1.</u>	<u>De lingua exusta .v.</u>
<u>De doloe caput. 11.</u>	<u>De eod. VI.</u>
<u>De eod. 111.</u>	<u>De poti causi. VII.</u>
<u>De epantachis</u>	<u>De fastidio. VIII.</u>

De singulari .
 De sicca & aspa ling .
 De constantia sudoris
 De cognitione sudoris .
 De vesice causis .

xv De eode
 xv De eeneruoz timore .
 xvij De emalatione .
 xviii De eode .

Rhe diligenti' uatote ostendem' . atq' tantu' possim' pen
 san' quale t' quantu' ipa febris uretaria natura
 i' uitate t' quale iuxta suu' gen' . sintoma auferat .
 egrotanti p'cti . non eni' mediet' laborat . atq; p'clitac' q' ex
 febrily . & sintomate . i . dolore aliq' uigiliis q' sumit' cu' una
 res exhib' p'se tantu' si sit assidua . sufficiat extingue .
 hoiem . unde p'uila . intellecta utiq; uitate . he' quale
 febres sint . qualia sintomata eay . si qui uehementiora
 peiora sint . adoo magis attendat . ut cu' oio dig'nta cures .
 sic docet' aracter no sit oia piger anequelegens atq; n' curas .
Et puta si sit febrilis quida' plectora' & sigs plectora mala
 pariant quod e' habundans corp' maloz humoz crassitudi
 ne . & excoy indigestione opingant' t' comozdeat . & ipsum
 osuent' q' dixim' stomachu' . excoy indigestioz t' pingu'
 humoz opinat' & suffocet' & ocludat' . ita ut nulli hac exa
 latione si plectora' aliquos corruptos uomat humores .
 aut phumozis habundantiā laborans nata . clausis hoz
 meatib; non inueniat libu' . & q'ia . t' egestionis . & p'clit
 tet' angustus . Sed in h' face' queniāt nos uideam' . & n' ad
 causā a' adiperu' febris attendam' . tantu' purgabim' n'nu
 etate ut dixim' plectoris . Et si fecerim' n' sine grandi ma
 lo faciem' . aut an' mag' osuent' plenu' . laborante hume
 rib; purgabim' & cu' to factu' bene p'uidim' . t' meli' totu'

corpore purgatione faciem? **N**ochi uo sic fieri utile ee ut
det. ut an eo q. graui e' deducob; obtineam? sic postea to
q. leui e' atq; facili curabim? Ha fun' multos medicos se
uatos n' adh' respicientes. plurimos ho'u extaxesse. mi
tolq; grauiusculo p'culo subiacisse. aut certe mimacronaria
misisse. **Q** aut' ante ^{q. laborante} laborante. & plau' stom' corru
rupas puorib; & em'is purgatione. & corroborarent. aut
se con'p'atione tota corp'is face purgatione. **S** si cu
fluxu uenti febrile plectoric. no e' alia aliqua huic ad
hibenda extrinsec' purgatio. si non illa purgatio tanta
sic que sic expone p fluxu uenti quantu causis postulat
tam sufficit. q' fluxu natal e'. frequ' epi q' si f'issine
des. que e' d'na corp'is. Ha sepe nati n' intelligendo ex
stimar. debe eos qui colia p'curat. plurimos q' m'acrole
mouit' au'nt. **H**i aut' san' q' uis. dico. se aut' uentis
spore fluxu. dato medicamine. amplior' purgati
grat' m'acrole p'cles mag' ledendo au'nt. **S** sig' &
plectoric corrupas humer' q' mag' uent' h' m'acrole purgati m'
dimalt' ratione necesse sic m'acrole q' uis. au'nt uent'
aut' sanguinis uentis q' uis q' uis. p' m'acrole p'le
tois plectoric postulat. **S** mag' uentis m'acrole relinquens
e' illudoe frequ' inreph'nsibile e' m'acrole. **H**i aut' uent'
hui' infer' uent' uirtute egrotat. ad m'acrole. **H**i e' m'
d' m'acrole. **M**axie caue' d' e'. si uig' uis m'acrole q' uis
dolo' uis eger' afficit. **A** alio quolib' san' m'acrole uent'
& multas purgationes l' p'uentre l' sanguinis detractione
ce quic' uis. Non est ad h'c sufficit eger' arbitrandu' si q'
si fito m'acrole accipiendu' ad uirtute eger' uis
sic eger' uent' sic e' alio' sic m'acrole anno factu m'

et iam sunt ma. In hac parte cognoscit filius ipsa corpora
a q. egrotat ponenda ut dixi. et ostenda e. Quot et eni ca
lidi et sicca se nata si uehementi et nimium purgant. facit in
mediocritate sedunt. q. a. et consuetudo non parua res e. deest ut a
libet. et inhi de in exauriendo et mali ut oib; cetis reb; S. d. a.
enit e. an. tura consuetudo. Na illos q. plima utunt cibo et
purgari solent. et exauriri illos ne metuas. et uehe
mentia purgatione uentis. et detractio sanguinis exauriri
maxie si alia et testent his purgatione fieri maxie debet.
Istos uo mediocritate exauriat. q. antea leui purgati se. mo
diu uehementi purgant purgationem uentis et detractio ne si
gumis. Alios uo hor; insolitos. aut facit exaurierdos
conseo non pur oia diligunt piperis. et id fieri exposce causa
atq; postulare cognouit. Adhanc g. habitudine corporis
et qualitate uentis. et id ostendat q. a. alii spisso et strico cor
pore se ac ualido. et si facit inuunt molestia. Unde h. o.
talis corpore ne uerearis semel et uehementi purgare si et ut
necessitas. aut detrahe sanguine quatu causa postula
uit. si nichil aliud de causa sit. ut sol. q. phibet. Illi
uo q. molli. et fluo se corpore imbecilli. et facit uicunt ab
re. nec ferit molestias minime exauriendo conseo. si
id fieri manifesta causa postulauit. non solu detractio
ne sanguinis. et alii et q. b. q. purgationis et medicami
nibus mediocritate et fac semel ut dixim. uehementi uentis e
utendu q. a. uita malsiunt. atq; deficiunt. et rito
parub; paulatim meli utunt. et sine metu atq; pietate. Sim
lit ostendunt eade ratione. et null e. q. a. nimia mole
corpore crassi et pingues se. aut nimia exilitate p. et
et maculenti satis. Quia Inhi detraio sanguinis de

ueni nimia .7 purgatio uentis uehementi non facit ē nec
 sine piclo fit . ē .7 ueni mhu qū suntoma phib; w fieri
 habitudo corpū .7 etas qū . Hec enī pueri nec senex h po
 stulat sibi fieri . nec gaudent si facta sunt s; q; triste
 prebzantes . **7** ut dixim' uniuersos iuxta rationem cau
 sat' ostendentes diligēt' exauriem' . n̄ semel nec uehementē
 s; partā .7 mollit' abstinento acibo mediocē ieiunū ut utim'
 mōpē suo cibū dantes .7 potū . Curand' ē stom' cū fricat
 omib; ratio ābilib; .7 clisti non uehementi s; molla .7 agruo
 atq; tēpato . **Q**ib; medicinalit' utim' cerotū . ēbrocis .
 .7 fōmētōib; .7 lixopitū .7 cataplasmate salubri . calidō
 fōmētū .7 cucūbitū lenib; . s; cū foco . l' scāpello . ut ratio ca
 use postulauit . Hec n̄ .7 lauac' utim' quementi tpe m
 ch il oīno iogūe facientes . ne ledam' potū quā uiue
 m' . flebodomo utim' uō si gūandis .7 matā sūt causa
 ex utio sanguis .7 etas .7 tēp' p̄misit .7 uirt' egrotantē .
 Clisti uō utim' . si uent' n̄ oblegit .7 decocta febrib; uantē
 egrotō . **I**nhib' s; q; bala q̄stricta augmēt' egitudinē fō
 mētōib; .7 ēbrocis ea curabim' loca q̄oolent . l' pat
 unt . angar gūstimate simplici l' elactuarius tē utim'
 cū tussis . an singultatio egrotatib; infestabit . 7 si flag
 ma collectū m̄stom' sensim' succū p̄sane addito
 oximelle dabim' . aut apū benecocū . si in uia desti
 ceterit cataplasmus utim' adincedendas febres . l. lūm
 semine exaq; .7 oleo roseo tantū decoctū . aut si s̄sferim'
 medias partes indignatas .7 s̄seruore politas addim' semu
 gr' pollines .7 oīdū l' tici pollinē . aqua .7 oleū dulce . hē
 adom' .7 mell' q; suffic' . 7 sic utim' s; cucūbitū sordidis .
 7 paragonat hōy oīa obseruata sūt . ut quando uocaturat

quanto comouent cause scire possint. q. a tali hor. in
 climatioe fieri. queniunt. ab maxie leuib. i. siet. ut
 cu febr. accedit. d. postea em. r. transacta febre paulatim
 ad om. q. b. bonos. r. digestibiles. ad recuperanda. insu. s.
 itute. r. ad osu. mandata. sum. tate. **A. r. p. r. d. o. l. e.**
Dign. dol. capiti. ut. solet. r. sit. abstinent. r. cordis. p. m. m.
 parte. imp. ut. uomat. r. uomet. aut. colam. r. rubet. aut
 flegma. aut. ut. r. q. H. illo. aut. euidenti. signo. circa. u.
 tre. cause. alicui. existit. unde. possit. panathumiasin. de
 loz. capitis. comouari. p. scire. h. e. demu. r. diligenter. r. s. d. i. a.
 debem. ne. forsitan. nimietas. exubatio. s. alicui. humore.
 enstiasin. meat. alicui. aut. feruore. sicut. loco. r. u. o. r. q. s. i.
 capite. r. t. aut. sic. possit. cognosce. **I. n. a. d. o. l. e.** aut. totu. cap.
 doleat. atq. tendat. dolore. a. i. una. ali. parte. capitis. s.
 hement. insedit. dolor. Deinde. interrogab. ut. r. ille. d. o. l. e.
 cu. g. u. i. t. a. t. e. s. i. t. i. q. u. a. m. p. o. d. a. l. i. q. g. u. i. c. a. p. i. t. e. n. d. a. t. a. s. i.
 g. i. t. u. r. a. u. p. u. l. s. u. **N**am. si. cu. p. o. d. e. e. r. i. t. c. a. p. i. t. i. s. d. o. l. o. r. s. i. g. n. i. f. i. c. a. t.
 e. a. t. h. a. b. u. n. d. a. n. t. i. a. h. u. o. r. **S. i. u. p. e. s. p. u. n. c. t. a. d. e. l. o. s. t. r. i. c. t. a. e. h. u.**
 m. o. r. s. f. e. r. u. e. n. t. i. u. s. i. g. n. i. f. i. c. a. t. a. c. c. r. i. m. a. e. x. a. l. a. t. i. o. e. l. e. t. a.
 p. o. r. t. a. t. i. o. n. e. **S. i. a. l. t. e. c. u. p. u. l. s. u. r. q. u. a. s. i. c. u. p. s. u. s. i. o. e. f. e. r. u.**
 a. e. r. c. a. l. o. r. e. s. i. g. n. i. f. i. c. a. t. **S. i. c. u. t. e. n. s. i. o. n. e. d. i. q. u. a. s. i. t. e. n. d. a. t.**
 c. a. p. i. t. o. l. o. r. i. b. s. s. u. e. p. o. d. e. r. p. u. l. s. u. i. n. d. i. g. e. s. t. e. u. e. n. t. i. s. t. a. l. c. a. p. i.
 a. s. i. g. n. i. f. i. c. a. t. r. t. u. n. t. i. s. s. p. e. h. a. b. u. n. d. a. n. t. i. a. **S. i. u. o. d. e. n. s. i. o. i. p. a.**
 c. a. p. i. t. i. s. c. u. p. u. l. s. u. e. r. i. t. f. e. r. u. o. r. e. a. t. q. i. d. i. g. n. i. t. a. t. e. m. s. i. g. n. i. f. i. c. a. t.
 i. n. b. r. o. r. q. b. c. e. r. e. b. r. u. i. n. u. o. l. u. e. **S. i. a. u. t. c. u. p. o. r. t. e. e. r. i. t. c. a. p. i.**
 t. i. s. t. e. n. s. i. o. h. a. b. u. n. d. a. n. t. i. a. s. i. g. n. i. f. i. c. a. t. h. u. o. r. i. n. a. i. p. s. o. s. u. i. n. i.
 b. r. a. n. a. s. i. g. e. s. t. a. a. t. q. o. s. t. r. i. c. t. a. **S. i. g. o. m. i. a. i. s. t. a. d. i. s. t. i. n. c. t. a. t. a.**
 t. o. e. m. a. n. i. f. e. s. t. e. c. o. g. n. o. u. i. s. i. n. g. r. e. r. o. s. i. d. a. r. u. r. s. u. s. c. a. u. s. a. m.
 i. o. u. i. g. n. e. q. i. d. f. a. e. **I. p. a. e. n. i. c. a. u. s. a. u. n. i. c. u. i. q. p. a. s. s. i. o. i. s. c. a. u.**

non solum ostendit .i. si habundantia & nimietas erit exala
 nois & auportiois feruentiu hūoz. pūde & cognosce ne
 pūmicitate febrū ebullient hūozes. Et bil q̄m̄stam̄. & ef
 sim̄ uocis suut cap̄ cerebriūq; peccer̄. aut p̄t infirmitate
 partū capias. aut p̄t nimietate & habūditiā hūoz into
 to coepe que totū corp̄ grauat ino p̄ode. & hāc qd̄ habun
 dantiā non difficil p̄ruab purgatio & euacuatōe totū cor
 p̄ois. Illā uō causā q̄ p̄t imbecillitate. ip̄ate capias sic
 anab. n̄tanāūū una parte & manaspasin 9grue facies.
 & ago utis elisti. & ligatis ostringas crura & pedes. & blan
 d̄ofricab̄ manb; . & si necēe sit aliqd̄ detrahaf sanguinis.
 exalia & traxia parte. Ipsam uō parte anab sic. In eod̄ tpe
 q̄anaspasis sic ebrioz cap̄ uicaris. que possit abige. & re
 pelle caualā a parte capias. De inde alus aduicōis q̄ pos
 sint purgare & euacuare. Si 10 & postremo q̄ possint ofir
 mare & corroborare. Expelle & abige oleū uiride. .i. re
 cent̄ & nouū. necū & oleū rosāū ip̄o facit. & p̄se ipsū & cū
 aceto mixtū. & q̄cūq; sibi uicite similia. .i. oleū id̄ pa
 pūū fuit infusū. & si d̄el & similitates oliue tenerime &
 p̄molles. & edogū. & r̄m̄a & uisid̄ r̄m̄ū & uiride. Sten
dū uō. hūozes. & aquosa. & frigid̄ hūoz incapite ha
 habundantia. & uō calid̄ & colic̄ frigid̄ ebrioz ab cap̄.
 & acq; purgat. acq; detrah; hūozes calens oleū. & uic
 & purū & magis id̄ saḡ id̄ fac̄. si sic uicaris. &
 si anec̄. & leo bulliat a radices cucumis aḡstas. Ham
 uō talē uō fōm̄tando purgab̄ medi cēt. & n̄ ualde sp̄pulos
 & p̄olles hūozes. Iū ḡ crossiores & laas sp̄pulos hūozes pur
gare uolūis. Pecoq; infusū serpillū. sp̄oditū & p̄uēgū. Ine
 p̄tā. m̄cā a silimbrū. q̄ h̄talia & uehēt̄ purgant. & d̄cu

te tribuunt. laxata relinquunt rubea. una
huius omnia usq; ad sanitate optata. in necesse
p purgari. ppalati v pnatel. to faciem. vsterm
puocab. In balnei acere sicis cap saluans dicitur
cab no utens oleo. n sale. ni. vsmapi. h. cura dicitur
n egrocata. Ha qa exnumia febre dolor capitis
frigidis effecta atq; iuuat elinocabun. u. uoroleo.
rodano. he aceto. v oleo expapauca. fecto oleo.

Per quantitate febrim capitis dolare se dixim
qua parte incubit febris. uenas g ei loca
suo a febre e. extendit cu dolo. capitis. vnde gei
ma dicit. Ha augente febre auget dolo capitis.
rance laxat. Q uaque ea passioem ab ipis audiunt
pauunt. tam manifeste h signa se ei passiois. q
ei sepe grant gnuedo e. seu passio capis v grant
nifestu e te mag cap comoueri a febre. v dolo
ubi augmtu ei uires accepit. sic manifest dolo
grantis maxie timpor. Deinde toti capitis sequit
tam ostndit. quata agnito ifacio qua gei p
notant. qa non nuquam oclis eoz rubeant. v
peloze u tardi mouent. pte multitudin hinc
uantiu. tacent pleriq; v tunc scunt uene
ocli q; eoz si dare occurrunt. v auant
bu q; eoz oclor fixi ufos ostndunt. v
dolo cepit manu. s nuqm. mbit v sine ratio
dolo capitis. ex qua re suspectio ee e debet
que gei p accipen uocant. v cura. v
mif signa se. **Cura.**

Olokta. huius aduicia adhibi. a. melleis.

