

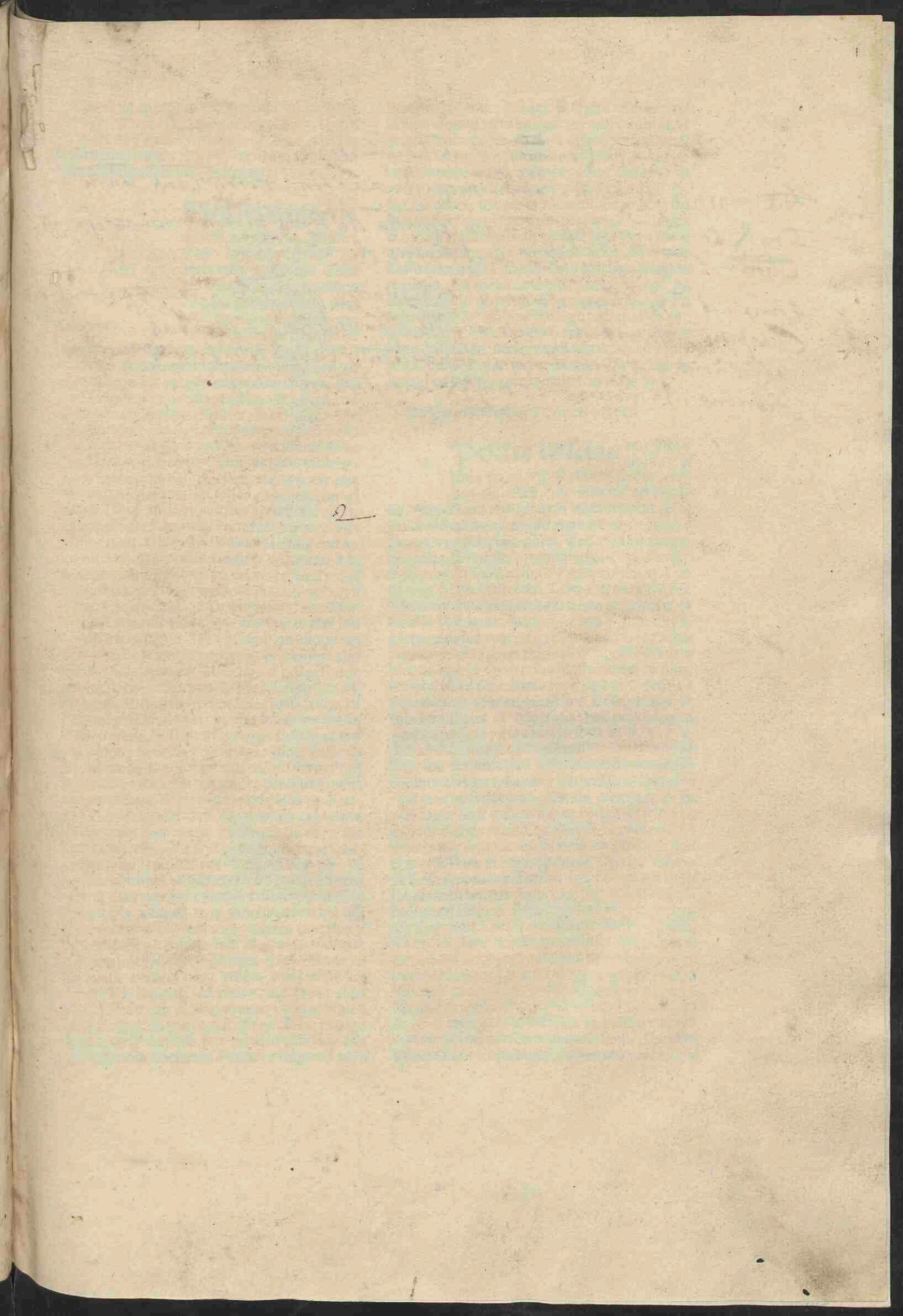

Expositiones super tractatum De urinis et tertii Canonis Avicenna fen 22

<https://hdl.handle.net/1874/347193>



2

Hac Continetur is to Libro

Fons mathei de gradi Commentarij in. 22. fen; Tertij Caes Amra
Eiusd. Commentarij sup Innam secundā doctinae tertia, fen. 2. primi
Caes Amra qm est tractatus de Vermis

Amixta est practica Antonij Enaymerij papu. s, de Aegritudinibus
Capitis, plenitudine, passionibus stomachi, fluxibus, uteri
affectibus, Aegritudinibus articularum, Calculo, peste, Venenis
febris, Balneis et unguentis antidotariis

Expositiones preclarissimi & subtilissimi Magistri Jo. Mathei ex ferrarijs d. grad. sup. vigesimi mansuetudinae Sen. tertij canonis .d. Avic. ad Illustrissimum Ducem Mli Franciscum Sforziam Vicecomitem. feliciter Incipiunt.

Am sepe mecum

animo cogitarem Illustrissime princeps. q. non ea mihi esset vel fortunae conditio. vel rerum copia. quibus Respu. gubernationes tuas multum iuuare possem. me ad immortalē & inexhaustū no

bis a summo medicorum principe Avic. thesaurum relictus. pro meo in te amore & summa veneratione couerti. Ut vel psonas & eorum corpora. qui te ad tantam prouidentiam adiuuant. qui tibi driter & summa diligentia assistunt. ab eis in quas plerunq. incidere solent egritudinibus. qd fieri possz liberarez. vel potius ne in illas venirent prospicerem. Scircō eius tertij voluminis ptem vltimaz. quam arabes uocant fen. qd perobscura eēt. aut plerunq. minus intelligi soleat. exponendam asumpsi. Ut qd assistēdi tibi studio eis bone valitū dinis auferebas tuo munere. ex labore meo illis restitueretur. Nam cum in ea nulli etiam eorum qui cōi omniuz hominum iudicio doctissimi. & in medicina eruditi habiti sūt. vel rei difficultate vel negligentia. nescio quomodo elaborauerint. q. in ea parte de egrotationibus quibusdam potissime agatur. i. quas pleriq. eorum. maxime vt dixi. qui principibus assistunt. saltu in equū vel aliquo corporis difficili aut violēto motu. rupturas siue alio noie herniascurrunt. Alij longa in pedes statōe siue iuestigio elephantiam. quaz tibiarum tumorē uidemus. Alij a principibus suis emissi. longa nimis peregrinatione uarices. hoc est uenarum in tibijs grossitiē. Alij dum muros in castris ut murali corona uetusto & ut usitato more coronentur. uel probitatis nomē reportent. ab duriter restentibus hostibus in tergum ita percutiuntur ut dorsum in tergo et gibbositas quedam maneat. Alij & quidem uiri consulares longo causarum publicarum ocio. & acris studio. pingui tm & molli dieta artethicam & sepe podagram incurrun. Digna mihi sane uisa res est. quam licet difficilē prouinciam mihi assumerem & ita publice tractarem. vt tu in primis & omnes intelligerent mihi ingenij vires potiusq. erga te uoluntatem uel diligentiam defuisse. Nam cum viderem que theori ce a doctoribus tradita sunt. eleganter ordinate multum ac copiose esse pscripta. Et de his que ad praticam attinent nihil utilius tradi posse. q. diuiniissimi Auicene sententias elucidare & clarificare. Sunt enī plerq. graues & obscure quod auctoris grauitatem arguit. Et quoniam in singulis fen. tertij canonis. pterquam in vltima. p. eminentissimum doctorem Bentil. de fulgenio utilif

sime perscriptum est. super ea ergo & difficili & vtilissima. ingenij vires omnes. intendere institui. vt graua leuia & obscura clara quoad possem perficerem. Veruz q. multos fore non ambigo. qui honestissimū hunc laborem meū potius audaciaz q. industriam appellēt nō aduertētes quātū. M. D. tue me debere semper putauerim. sed alioruz studeis inuidentes potius detrahere quaz sua laudari conantur librum hunc multis vigilijs & labore meo lucubratum tuo nomini dedicauī. vt exinde illustrari & nullas inuidentium tenebras formidare posset. si a te tali ac tanto principe. qui nō minus rerum gerendarum summa prudentia quā fortune successib. quibus vndiq. irradiatus es. probatus fuerit. Nō certe erit qui qd ipse pbaueris summe collaudare non compellatur. & me ad huiusmodi munera alacriorem efficiēs. Tu eternū vale. ego ad institutam expositionem pergam

De Forma Siphac Mirach & Sirbi.

Portet ut scias re. Ista ē quinta & vltima ps principalis huius totius tertij can. dñi Avic. q sic conuatur ad pcedētia.

Nā postquā .d. Avic. p.rio determinauit de dispositionibus membrorum animatozorum & annexoz eis vt a principio prime Sen. vsq. ad nonam exclusiue. Secundo determinauit de dispositōib. membrorum spiritualium & annexorum vt a nona vsq. ad decimatertiā. Tertio determinauit de dispositionibus membrorum trium principalit naturalia vt stomaci epatis & splenis & annexorum a tertiadecima vsq. ad sextadecimā. Determinauit etiam in illa parte pncipali de dispositōib. membrorum que sunt receptiua supfluitatum dictoz membrorū vt de intestinis ano renibus & vesica a sextadecima vsq. ad vigesimā. Eōsequenter. q. rto determinauit de dispositionibus membrorum generationis in uiris & mulieribus et in .zo. & .xi. Nam hic ultimo pro complemento doctrine dispositionum membrorum instrumentalū quozadaz cōiūmz aiatis & spūalib. & naturalibus & reptorum in ventribus cōibus illoz membrorum in differenter fecit spālem fen. de eozum membroruz dispositionibus vt de dispositionibus paniculoruz venarum & artariarum spondilium & aliaruz iuncturarū. Nam in capite pectore & ventre inferiorē oīa reperiūtur. Nō fuit igit. cōueniens de eis magis determinare simul cum dispositionibus membrorum aiatozorum q. spiritualium vel naturalium Et sic de his facta est cōuenienter doctrina spālis. Et ex hoc patet clarificatio rubrice difficilis vt q. hec est fen. .ii. de egritudinibus apparētibus in extremitatibus membrorū. i. de egritudinib. pncipaliter. sed generaliter de dispositionibus apparētibus i extremitatibus membrorum. i. dispositionibus membrorum apparētium et indifferenter reptoruz in manifestis & cauitatibus membrorum extremozum. i. notabiliter differentiuz. nec est hic

specialis determinatio de dispositionibus membro-
rum extrinsecorum et apparentium ut communiter
dicitur quod de oculis in tertia tertijs determinatur.
que tamen sunt membra extrinseca et apparentia
uel aliter possumus intelligere hoc modo. scilicet hic
determinatur de dispositionibus apparentibus in
extremitatibus membrorum. id est dispositionibus me-
brozum extremitatibus participantium. scilicet natura
consimilium et organicorum uel instrumentaliuz
Hec autem membra quedam sunt huiusmodi.
Pro cuius intelligentia est aduertendum quod me-
brozum quedam uere sunt simplicia. ut quorum
partes comunicant nomine et diffinitione cum to-
to et cuius hoc nullius operatio organice uel principa-
lis sunt instrumenta ut caro et ossa quedam uere organica
quorum partes a toto disconueniunt in nomine et dif-
finitione et sunt anime propria instrumenta ad co-
plendum motus et principales operationes anime
ut manus oculus et huiusmodi. Tertio deinde sunt
etiam membra formalia quod forma que est anima maxi-
me in eis existit et eis mediatis operatur et ma-
nifestatur et ex opposito. alia simplicia dicta sunt
naturalia quod in ipsorum creatione non sunt de in-
tentione nature nisi propter formalia que ex eis
componuntur. Quedam sunt nature media iter
hec ut neruus corda artaria paniculus spinalis me-
dulla et huiusmodi. Nam talia pro quanto sic se
habent quod partes cum toto comunicant in nomine
uidentur natura simplicium participare pro qua
to tamen sunt certarum operationum sicut propria
organa participant natura organicorum. quod neruus
est instrumentum delationis spirituum ad mem-
bra et sensationis proprium organum et ita uene
sunt ad differenda sanguinem et paniculus maxi-
me principalis dicitur siphac ad continendum spon-
dilles et iuncture quodammodo uidentur utraqz
natura participare. Inter hec tamen media mem-
bra existit differentia. quoniam quedam magis
natura consimilia attinent ut paniculus et nucha
quedam magis nature organicorum ut spondil-
les et iuncture maxime deseruentis in motu uolun-
tario quedam magis media ut nerui et uene.

Et hec est doctrina Alberti alamanii in suo de
animalibus. Et primo de generatione et corruptio-
ne capitulo 44. ad principium capiti. Ad propositum
igitur in hac sententia determinatur de dispositionibus
membrozum extremitatibus participantium. scilicet natura
consimilium et organicorum ut dispositionibus pa-
niculi maxime principalis ut siphac et quod eius offi-
cium ut infra magis declarabitur maxime est con-
tinere interiora membra secundum debitum situm
cuius operatio maxime leditur per rupturam et ad
cuius rupturam precipue sequitur exitus intestino-
rum a situ conuenienti et zirbi propter ipsorum mi-
nus fortem uel debilem alligationem. et dictionum
membrozum lubricitatem que dicuntur principa-
les hernie esse. Ideo in hac sententia una intentio erit
de hernijs determinare determinabitur etiam de
dispositionibus accidentibus spondilibus. et quia
vnum precipuum nocumentum sequens spondilium

malum sita est dolor dorsii et gibbositas. de eis fiet
mentio specialis de dispositionibus etiam uenarum
erit determinatio ut de uaricibus. Et postremo
quod iuncture sunt membra media. maxime attinen-
tia organicis membris potissimum. quod obediunt vir-
tuti uoluntarie motiue. quales sunt iuncture ma-
nuum pedum et ancharum. Siet specialis tracta-
tus de dolore iuncturarum et maxime harum ut po-
dagra pedum statica scie uel anche et ciragra ma-
nuu. Hic tamen secundus modus declarandi dif-
ficilior est quam primus contra quem stant aliquae dif-
ficultates. Et tamen ex hijs patere potest confi-
deranti totius rubricae intellectus que sic iacet.
Sen. xxij. de egritudinibus apparentibus in extre-
mitatibus membrorum extremorum et uno modo
exponendo de egritudinibus membrorum appare-
tium et reperorum in concauitatibus membrorum
extremorum. id est extremaliter uel notabiliter dista-
tium ut animatorum spirituum et naturalium.
uel aliter de egritudinibus membrorum extremorum.
id est de egritudinibus membrorum extremitati-
bus participantium ut natura consimilium et orga-
nicorum etiam sunt duo tractatus. primus de eo quod
accidit illis membris. id est propter illa membra uel
aliqua illorum de nocumētis quantitate et situs alio-
rum membrorum. Nam per id quod accidit de rup-
tura siphac sequitur nocumentum et egritudo qua-
titatis ut situs zirbi et intestinum et egritudo qua-
titatis ut situs zirbi et duorum siphac. Et hoc
est quod dicit de tota rubrica. scilicet tractatus erit
de doloribus iuncturarum principaliter propter
quarum conuenientiam in dolore cum dorso etiam
in illo de dolore dorsii determinabitur. Sed cir-
ca utrunque modum superius dicta exponendi apud
intellectum cadit breuis difficultas quod scilicet hac sen-
tentia non determinauit. d. Auic. de dispositionibus ner-
uorum sicut fecit de huiusmodi membris ex quo
nerui ita reperiuntur in concauitatibus membro-
rum extremorum ut in capite pectore et uentre in
feriore sicut paniculi quod etiam nerui sunt membra
nature medie inter consimilia et officialia sicut et
paniculi. ut dictum est prius. Ad hoc dicatur quod
non sic fuit conueniens. hic postremo de dispositio-
nibus neruorum determinare et. Imo de ipsis de-
terminasse. scilicet tertij fuit conueniens quia nerui
plurimo seruitio famulantur cerebro ita ut dixit
Gal. vi. affo. in commento illius affo. Quibuscum-
que cerebrum sursum conuertitur quod nerui sunt ini-
tium cerebri. Hoc intelligitur non inchoatiue.
sed quo ad operationes quod prius manifestantur ope-
rationes eius per neruos. Ad habendam clara
notitiam inuamentorum cerebri fuit expediens po-
nere anothomiam neruorum et utilitat et nocumē-
ta. quorum inuamenta et lesiones sunt in animali
singularia. erat ergo de eis fienda mentio specialis
in particulari Sen et maxime immediate sequente
Sen de dispositionibus cerebri cui principaliter fa-
mulant. Sed tu obicies idem esse dicendum de ue-
nis quod erat determinandum uel in 14 uel in 15. Et

Membra uere simplicia

Organica uere

Quaedam sunt uere media

Sen. xxij.

Sen. vi.

Sen. vi.

Sen. vi.

ita famulatur epati sicut nervi cerebro dicat qd no est simile qz maiora videtur sequi nocumeta in toto ex mala dispositione nervoz qz dispositoe venarum et pluribus modis contingit ledi totu lesione nervoz qz venaz qz vltra lesione i via vel recepta culo cotingit totu ledi propter indebita nervi co-plexione. z no sic est de venis. et dicatur qd p qua to vene oriunt ab epate z sibi famulatur z coicaf in opatoe cu eo vt in digestionem zc. Sic de eis de terminat i. xiiij. tertij fz qz ipfis euenire pot vnū speciale nocumetu no vt epati famulant. vt ipazma nifesta tumefactio corp^o reddeside turpe uentē ter alibi d hoc acciden fieri potuit metio spetialis Ista trii sut magis pfluasua qz dmostratiua neqz d hys adduci pot rō demonstratiua hec tamen sicut probabilia diligenter cōsiderabis qz pro hac intel ligenda rubrica subtilius inuestigare non potui.

Diuiditur aut hec totalis fen in duos principales tractatus. Nam in pzo determinat de disposi tionibus quibusda siphac z venarū z spondilium quozūda ut dozi. In fo de doloribus principali ter iuncturatum. Sa pars incipit ibi dolor dozi fit in lateribus zc. Prima pars adhuc diuiditur in quattuor partes pncipales. qm primo determinat de dispositōibus egritudinalibus euenientibus ex nocumento in siphac determinando et de quibus dam alijs egritudinibus pzedictis similibus secun do determinat de uno nocumeto eueniente ex ma la dispositoe partiu dozi vt spondiliuz eius. s. de gi bositate. tertio determinat d varicibus. quarto de ellefantia. Sa pars incipit ibi. Hibositas est re motio spondilium zc. Tertia ibi est dilatatio ve narum i crure z pede zc. Quarta ibi est aditio in pedibus zc. Prima pars adhuc diuiditur in duas partes. quoniaz primo pro clariori doctria de rup tura siphac ponit anorhomiā siphac. z quozūdam aliozū paniculozū. secūdo prosequitur de ruptura huius siphac. z dispositōibus sequentibus ad eā. z dispositōibus que eis assimilatur. Scda pars in cipit in principio sequentis capituli ibi ruptura fit pp solutionē zc. pns capitulū et prima diuisione di uiditur in quattuor ptes. quonā primo dat nobis aliquale euidentiā de ipso mirach. Secūdo ponit anorhomiā siphac pprie sumpti. Tertio ponit anorhomiā zirbi adipini. Quarto ipse colligit nu merum partiu quatum ad propositū suum partiā otinentum ventrem inferiorē ponendo cuz hoc ordinem earuz. secūda pars incipit ibi. Et secūda est iterioz. tertia ibi. Et sub duobus uelaminibus est zirbus zc. quarta ibi i fine capituli. Primū ergo qd occurrit zc. de prima igitur parte dicit bre uiter qd tu debes scire quod sup ventrē post cutim sunt duo paniculi quozū vnus notatur siphac z cō pbedit itestina z calefacit ea sua spissitudine z un ctuositate z cōphedit lacertos. Pro cuius itelli gentia est primo notādū qd apud auctores iste ter minus venter sumitur quadrupliciter cōter pprie magis proprie z propriissime. cōter idem dicit qd ois naturalis siue innaturalis cōcauitas otinens z hoc modo sumitur. sexto affoz. illo affoz. si in

Ventrem sanguis effundatur zc. proprie vero sumi tur pro magna cōcauitate naturali otinente diuer sa mēbra similis specificē nature vel generice. z hoc modo diuiserūt corpus humanū in tres ven tres. in ventrem superiorē vt animatozū quod ē ca put. z ventres mediuz spiritualiū quod est pectus z inferiorē naturaliū otentiū. tertio modo su mitur venter magis proprie pro cōcauitate om ni in quā est apta fieri digestio in proposito. vt pri ma pticula affoz. vētres vere z yeme zc. Quaz to ppruissime pro ipso stomacho vt secūdo tegni vē tris cognitōes zc. z aliquādo pro cōcauitate conti nenti oia mēbra dicta principaliter naturalia. vt stomachū zc. z sumit hic vt et pzo regimis acuto ruz textu cōmēti 33 Est ergo sensus qd sup ventrē .i. super cōcauitatē cōtinētez mēbra nālia zc. secū do notandū qd et cutis sumitur dupliciter vno mō pro extremo mēbrozū coopimento. z sic est idez qd pellis exterior z hoc mō appellatur igmen ab auctoribus. z sic no sumitur i pposito. secūdo mō sumitur cutis p mēbro aiato. qd secūda. A. prima primi cap. de cōplexionibus ē i. quo refrangitur z coalteratur uel coalternat qu alitates extremorum mēbrozū ut calidozū sicut cor figidozū sicut cerebrū humidozū sicut epar. z siccozū sicut ossa. z sic de cuti dicebat. A. loco allegato. Et. B. scdo cōplexionū qd ipsa in hōie est mēbrū equalle z gra dualiter tēperatum nel huic certe equalitati ppin quissimuz z sic est uere senties z spisse notabiliter substantie z hoc modo sumitur i proposito. tertio nota de mente cōciliatozū. dfa. 47. describendo paniculum quod paniculus est corpus expansuz tenue cōtextū ex filis nerveis nō sensu perceptis z hoc ē oi paniculo cōis colligitur etiā hec descrip tio a dno. A. prima primi doc. quarta de membris

Quarto aduertendū qd paniculozū magna est adinuicem discōnienientia z icōpositiōe z gratia finis in cōpositione. qz quidā magis ē carnosus q dam minus qdā nullo mō. qdā nerveus tantū. q dam ligamētalis qz nerveus. z qdā ecōtra. gratia finis et multū diuersificantur. qz quidā principali ter factus est vt formā z figuram mēbrozū custo diat ne labantur. vt de paniculo cerebri z epatis aliqs factus principaliter ut diuersa membra colli gatiā hēant adinuicē z ipsa anectant. vt panicu lus renum ad suspendendum dorso et talis est ma xime ligamētalis aliquis ut membra sensu ca rentia per paniculum sentiant ut paniculus pul monis. z in extremo cordis existens z talis est tā tum nerveus uel saltē a dominio nerveus aliud inuamentū paniculi ut sepet inter unū mēbrum z aliud ut nocumētum uni cōmunicatum alteri nō cōmunicetur ut de mediastino dicitur aliud inua mentū aliquādo fit ad defensionē nocumentozuz principalium mēbrozū z aliquādo ad uigozationē digestiue uirtutis dictozum mēbrozū. z hoc per se calefaciedo. ut d paniculo carnosu uel pingui uel et reuerberado ut de zirbo adipino. In propo sito aut dno. A. manifestabit nobis inuamenta pri mi paniculi uentris p continere intestina in debi

2^o aff^o
3^o aff^o
4^o aff^o pro s^o

Cant p^o Dupl^o

Paniculo

Paniculo mag^o adu^o d^o s^o

Gen^o f^o s^o

De h^o m^o g^o d^o m^o

to situ et per confortatione caloris dictorum membro-
rum ut patet in lra. Alia plura iuuamenta ponentur
inferius cum determinabitur de iuuamentis secundi
paniculi. hoc aduertendum quod et auctores multum
equiuoce utatur isto termino siphac et mirach
aliquando communiter sumitur siphac pro quolibet
paniculo continente et sic paniculos cerebri et chissi
felis appellamus siphac. aliquando proprie sumitur
ut contra dicatur ad paniculum determinatum et
sic sumendo solent auctores siphac intelligere
paniculum. secundum dicendum in parte sequenti
appellatum chiteron et ita per mirach aliquando
intelligunt aggregatum ex omnibus membris uel ali-
quibus eorum ipsius uentris supra siphac proprie
acceptum aliquando per mirach intelligunt proprie
auctores unum paniculum et supra siphac. et
supra musculos uentris existentem ipsos musculos
continentem. Et hic est que d. Auic. hic ap-
pellauit siphac pro cuius situs clarioz intelligenti-
a est ultimo circa hanc partem sciendum. ut tra-
dunt anothomiste quod totus uenter supra inte-
stina componitur ex quinque substantiis realiter et
specie distinctis. Nam primum quod occurrit de-
scendendo est cutis de qua dictum est supra. secun-
do occurrit pinguedo uel melius lardo. Tertio
currit paniculus grossus carnosus qui est
mirach. de quo hic est principalis sermo quarto
occurrunt musculi octo secundum Gal. sexto de
iuuamenti capitulo penultimo longitudinales
duo a sursum in deorsum in directum protracti et
quattuor transversales. duo incipientes sursum ab
extremis costarum mensorum protracti in op-
positos angulos uersus anchas. et duo incipientes
a deorsum a locis ubi primi terminantur et protra-
hantur in oppositos terminos ad illos. unde pri-
mi in ceperunt. unde incipiens sursum a dextris ter-
minatur deorsum. in sinistro et contra. ita quod in me-
dio ventris se cruciant. postea sunt ultimi duo mus-
culi longitudinales manifeste grossi et carnosissimi iuxta
dorsum. uersus superius. qui tandem in cordas ter-
minantur circa medium uentris. Et isti cum lon-
gitudinalibus peruenerunt se intersecantes ad an-
gulos rectos post istos est paniculus dictus proprie
siphac. cuius anothomia paulo post ponetur. La-
tens autem situs et ordinis talium membrorum et preci-
pue musculorum fuit propter plurima singula-
ria iuuamenta intenta a natura que perficiuntur
cum tali situ et positione membrorum que in prius
adducere non intendo quia non facit ad nostri tex-
tus intelligentiam. Sed si quis uoluerit curiosus
intelligere legat Gal. sexto de iuuamenti capitulo
lo ut supra. Et ex his sic declaratis patere po-
test intellectus littere presentis. quia dominus. A.
in littera presenti declarat paniculum primum dic-
tum proprie mirach per duo. scilicet per situm eius et si-
nem per situm cum dicit super uentrem post cutem
et per hoc quod dixit comprehendit lacertos et inte-
stina ex quo innuit quod mediat inter cutem et lacer-
tos uel intestina. declarat etiam ex fine per hoc
quod dixit quod calefacit intestina sua spissitudine et

unctuositate et sic in mirach duplicem modum ca-
lescendi. scilicet reuerberando per hoc quod dicit spi-
ssitudine. et etiam caliditatem multiplicando per
hoc quod dicit unctuositate et supra carnositate
et lego litteram. Quod ut scias supple ad debi-
te intelligendum ea de quibus est hic principalis
intentio quod per uentrem. id est concavitatem infe-
riorem naturalium contentiuam post cutem supple
et lardonem. sunt duo paniculi. scilicet uerum mirach et
uerum siphac. quorum unus. id est primus descendendo
nominatur siphac. supple largo uocabulo sicut et
quilibet alius paniculus continens. sed proprie ap-
pellatur mirach. et comprehendit intestina. supple
mediantibus musculis. Et calefacit ea sua spissitu-
dine et unctuositate ad modum supra expositum.
Et comprehendit lacertos supple immediatus quod
intestina. Sed circa istam litteram posset cadere
in mente alicuius literalis dubitatio. Nam dixit
d. Auic. quod post cutem sunt duo paniculi et tamen
inferius de tribus facit specialem mentionem. scilicet
de paniculo mirach et siphac et zirbo adipino se-
cundo quia post cutem etiam preter hos panicu-
los sunt plures alii ut paniculus dictus suspensoris
epatis et renum et splenis et huiusmodi dicatur pri-
mo notando quod post cutem esse duos paniculos
uel plures possumus dupliciter intelligere uel. scilicet du-
os continentes et contentos uel continentes tantum
si primo intelligatur sic dico. ut secundum motum
concluditur quod multo plures quam duo sunt panicu-
li post cutem. Et hoc modo non loquebatur dominus
Auic. sed secundo modo. scilicet quod post cutem sunt
duo paniculi tantum continentes. et quod hec sit
mens domini Auic. per insipienti textum cum sopo-
re. nam dixit super uentrem post cutem et expone-
batur. id est super concavitatem continentem et. et ex
hoc patet ad secundum. Sed adhuc stat prima dif-
ficultas. quia preter primos duos ut mirach et si-
phac est etiam tertius paniculus continens ut zir-
bus adipinus. Ad hoc dicatur quod dominus. A.
loquitur de paniculis super totum uentrem. id est to-
tam concavitatem continentibus anterieus latera-
liter et posterius et sic tantum duo sunt super uen-
trem post cutem paniculi. scilicet mirach et siphac quo-
niam ut ipse dixit in proxima sequenti parte quod
siphac cum singulis fit. id est separatur ab aliis mem-
bris est sicut sphaera. id est quoddam rotunda unaque
quod continens. non sic autem continet zirbus adi-
pinus sed continet intestina circa anterieus tantum
ut patet et ideo de eo postremo determinauit et ea-
minus principaliter ut patet in textu presentis capi-
tuli et hoc de ista tota parte sed alia pars.

Et secundus est interior

Nunc consequenter in ista parte determinat de
anomia secundi paniculi. ut siphac et diuiditur
in duas quoniam primo facit quod dictum
est. secundo ipse colligit sumatim iuuamenta. me-
brorum paniculorum ibi secunda. Et ista duo uel
lamina et. prima adhuc in duas quoniam primo

Auctores autem quosdam dicunt
quod siphac mirach et siphac

Siphac ghar

Proprie

Magnus

Totus uenter supra intestina componitur
ex quinque substantiis distinctis

Primo est cutis
Secundo pinguedo uel melius lardo

Tertio est paniculus grossus carnosus
quod est mirach

Quarto sunt musculi octo

Siphac = siphac

ponit intentionem suam. de anothomia ipsius si
phac. secundo de ipso siphac ponit opinionem quo
rundam ibi secundo. Quidam vero dicunt et. pri
ma adhuc in duas. quoniam primo ponit ipsius ano
thomiam quantum ad formam ipsius et colligan
tiam cum alijs membris et ipsius originem secun
do ponit ipsius inuamenta secunda ibi. Et iuua
mentum ipsius siphac est replere et. de prima par
te dicit quattuor principaliter dicit primo quod iste pa
niculus interior nominatur beriteron. et nominat
rotundus. Et adducit rationem quia nominatur
rotundus. et dicit quoniam cum singulis fit ab eo
quod tegit ipsum. est tunc sicut spera. ideo supple
dicitur rotundus sicut spera. super que sunt sume
et additiones molles et foramina. i. super que vel
in quo sunt quedam eminentie et dispositiones vel
foramina secundum apparentiam secundum que
fit non apparens. ut spera ut statim declarabitur
dicit secundo quo ad intelligentiam eius. quod conti
nuatur de super vellamine. i. diaphragmati et procel
sio eius. i. origo eius. est ex supremo. i. parte supe
riori. et est subtilis sub cute ventris. i. in directo
ventris. i. versus partes anteriores magis que poste
riorem. Et paniculo eius. i. sub mirach qui est pani
culus proximior cuti et addit quod adherent ei. i. ime
diate duo ex lacertis ventris. i. longitudinales. dex
ter et sinister adherentia vehementi. i. non alio me
diante deinde continuatur post eos ambos lacer
tos. i. super eos vellamini. i. diaphragmati. et partibus
eius carnosiss. i. versus dorsum ubi carnosior est dia
fragma. continuatione vicinantibus post continua
tionem suam cum stomaco. i. post illam quaz pri
mo habuit versus stomachum. Et post confirmatio
nem et soliditate substantie eius. i. ubi fuit initium
eius. ex illis duabus partibus. Et illa continuatio
i. siphac et diaphragma est versus dorsum. conti
nuatio dilatata. i. a dextris et sinistris. Tertio po
nendo distinctionem partium eius in subtilitate et
grossitie. dixit quod ipse paniculus siphac. cum conti
nuatur epati. i. a parte dextra est subtilis valde. i.
subtilior que a sinistris. ratione quia ab illa parte se
paratur ab hoc paniculo. plures paniculi. i. splenis
et paniculus. epati suspendens. Et est in eleuatio
ne sua. ad stomachum. i. versus anteriores. etiam sup
ple magna subtilitas et in reflexione sua descendē
do. i. posterius versus dorsum. firmando. i. ipsan
do respectu partis anterioris cum oppositione ve
narum et artarie magnarum. i. propter id quod spar
git cum hoc paniculo posterius de ramis venarum
et artarie extensarum per dorsum cum oppositione
ergo. i. obuiatione dictarum venarum posterius
non anteriores. Et descendit subtus et fit zirbum. i.
ab hoc paniculo ibidem originatur zirbus adipinus
Addit quarto. quod currit super plurimum albiteron
i. super magnam partem ipsius paniculi. hoc est
versus anteriores. de subtilibus lacertis dilatatis
super ventrem. quia subtiliores fiunt plurimi lacer
torum circa medium ventris quia i. villos nerveos
terminantur. tunica vna et forsitan existimatur quod
sit pars eius. i. siphac propter continuationem eius

4
cum eo. et similitudinem suam. cum supple siphac i
neruositate. Et addit cum singularis ergo fit ab eo
paniculo vel ab ea tunica. albiteron. i. cum separa
tur et bene sequestratur siphac ab hac tunica et est
subtilis texture valde. i. disceritur quod albitero. i. si
phac est subtilis texture valde. i. multo subtilior
saltem hic anterior. que sit ista tunica supra pani
culum existens. dicit consequenter replicando. quod
subtilius et purius. i. pars subtilior et minus imixta
venis vel artariis huius siphac est apud epiglota
lem. i. partem supra os stomachi et ortum paniculi
intrinseci costarum. i. pleure ex hoc paniculo. i. quod
absolute mirach est subtilior in parte anteriori su
perius ad dexteram a qua parte oritur pleuresia a
siphac et. et hoc tantum dicit in littera. Pro in
telligentia omnium harum partium quod artificiosa
fuit expositio data. Primo est notandum genera
liter quod de anothomia huius paniculi. d. Auic. xiiij
tertij capi. primo versus medium ponit quedam
que et si uideantur a bene intelligente ad eundem
sensum posse retorqueri cum dictis hic. tamen quod
ibi quedam clarius posita sunt de isto paniculo que
in presenti parte. Ideo ad habendam comple
tam notitiam anothomie huius paniculi laudo ut
que ibi posita sunt cum hic scriptis coniungantur
et ista cum illis. quod etiam hic sunt quedam posita
que ibidem sunt recitata et ista bene mente colli
gantur quod inter uolumina illustrum medicorum ut
Galieni. Au. Rasis. et aliorum non inueni aliquod
clarum ad cognoscendum istius paniculi compo
sitionem et colligantiam qui tantum inter panicu
los in corpore humano preter mirach dicitur esse
maximus. et si via originis non dicatur esse primus
quia uterque paniculus dicitur originatur a panicu
lo diaphragmate ut statim videbitur reliqui tamen
paniculi membrorum nutritiuorum ab hoc origi
nem sumunt. Secundo pro specialiori doctrina di
ctorum in prima parte est aduertendum pro remo
tione dubitationis que oriri posset quod licet mirach
sit paniculus. qui si a membris circumstantibus sepa
raretur esset sicut spera. tamen ille non est dicitur
rotundus sicut iste propter duas causas. prima est
quia iste est primus. i. immediatus qui omnia con
tinet membra nutritia. quia et si zirbus adipinus
immediatus adhaereat intestinis que siphac. non
tamen omnia continet membra nutritia ut supra
dictum est et inferius de anothomia ipsius dicitur
Et hoc quod dicebat dominus Au. iij. tertij loco alle
gato cum dixit. Et siphac quidem ex summa horum
est paniculus primus qui comprehendit viscera nu
tritua omnia. meruit igitur quia primus magis
nominari rotundus que mirach. secunda causa esse
potest quia est melius separabilis et distinguibilis
siphac a reliquis que mirach et ideo dixit textus cum
singulis sit et. non sic autem dixit de mirach. ymo
mirach plurimam habet inhesionem et adherentiam
cum musculis intra ipsum et pinguedinem supra
ipsum et hec fuit causa ut existimo erroris multo
rum doctorum medicine. qui arbitrati sunt mirach
solum dici de aggregato ex cute pinguedine et mus

Pro intelligentia No

panis

2o No

No. non quoniam in medio

culis et non de paniculo distincto ab eis. cuius tamen dominus. Aui. in capitulo presenti ponat hunc paniculum expresse in principio capituli. cum dixit post cutem sunt duo paniculi etc. et in fine capituli expressius et etiam. 13. tertij loco allegato cum dixit quod supra siphac est mirach. et lacerti ventris ecce quod posuit differentias inter mirach et musculos verum est tamen quod auctores aliquando per mirach totum intelligunt ut supra dictum est. Et hoc notat Aui. in fine capituli presentis. et hoc singulariter tenete contra communem errorem etc. Tertio vero pro intelligentia illius partis supra quam vel in qua sunt summe et additiones moles etc. Quia causa huiusmodi siphac potest in duobus potissimum comprehendi. primo propter equalitatem membrorum vicinorum superiorum et inferiorum vbi continuo cum tactu membrorum inequalium factus est inequalis natura primo est equalitas membrorum supra ipsum ut musculorum ipsius ventris. quia in aliqua parte coniunguntur musculi latitudinales cum longitudinalibus et transversalibus ut patet intelligenti situm ipsorum ut supra dictum est et in aliqua etiam parte grossiores sunt musculi latitudinales ut apud originem versus dorsum et in aliqua minus grossi propter istam inequalitatem membrorum comprimendum siphac fit ipse habens depressiones et elevationes. Merito etiam membrorum inferiorum inequalium aliquando comprimendum siphac sursum ut in extensione intestinorum a fecibus vel ventositate redditur in equalis nam infra siphac est zirbus adipinus multum inequalis ut constat et infra zirbum ut etiam dixit dominus. Aui. 13. tertij in misenterio inter venas meseraicas sunt quedam carnes glandose quarum utilitas fuit ad aliquando humectandum intestina indigentia humiditate quod patet per hoc quod aliquando dura comedentes egerunt molia sicut etiam est de amigdolis circa radicem lingue exstantibus. huiusmodi ergo carnes reddunt zirbum inequalem et consequenter etiam siphac remanet inequalis. Alia causa principalis summi potest ratione finis. Nam si siphac fuisset tensus non habens elevationes et depressiones cum intestina fuisset repleta et extensa a ventositate nisi fuisset obediens siphac ad certas dimensiones extendi fuisset quia libet debili extensione intestinorum facta extensio violenta ipsius siphac. et sic distensio ipsius partium ad invicem et solutio continui et consequenter dolor fuit ergo conveniens ipsum habere additioes vel elevationes quasdam molles. id est aptas extensioni et consequenter depressiones vel concavitates que etiam appellari possunt foramina improprie. et ista causa multum mihi placet. Consequenter aduertendum circa secundum dictum quod notanter dominus Aui. dixit quod supra siphac sunt duo musculi latitudinales etc. et non fecit mentionem de alijs. cum tamen supra ipsum sint octo ut supra dictum est. Et sic est expresse de mente. S. ultimo capitulo sex

ro de iunamentis hoc ideo fecit quia mediatis his musculis principaliter perficitur operatio intestinorum tutamine quorum principaliter factus est siphac huiusmodi. Nam principalissima intestinorum operatio est expulsio ut. xvi. tertij ad principium. Et quod latitudinales musculi maxime ad hoc inuuant de mente. S. loco allegato et Aui. 13. tertij capitulo primo in principio ideo de his principalem fecit mentionem et istos natura ordinant immediate siphac adherere ut melius fieret siphac compressio intestinorum et exinde fecit expressio et expulsio. Secundo pro specialiori intelligentia originis ipsius siphac. est primo supponendum illud quod dicit dominus. Aui. de ipso. 13. tertij loco sepe allegato dicit enim. Quod quando continuatur vella mini et obuiat oue extremitates eius apud dorsum tunc ligatur illis exinde est eius initium eius namque initium est superfluitas descendens ex vella mie ad os stomachi et obuiat ei superfluitas eius. quod ex ipso ascendit ad dorsum. Ex quibus verbis nobis insignavit dominus Aui. modum originis siphac taliter. Nam postquam formatus fuit paniculus diafragma qui dicitur est vellamen tunc ex materia que superfluit formationi eius fit siphac hoc modo. scilicet quod illud superfluum diuiditur in duas partes vnaque que vadit versus stomachum anterius aliam que descendit ad dorsum. et illa que descendit reflectit se. et obuiat illi que vadit ad stomachum et exinde fit siphac. Et huic siphac secundum istum modum generato. Addit Aui. loco allegato fiunt reflexiones. scilicet ad dextrum et sinistrum. sursum et deorsum terminando ad dorsum et in dorso vniuntur et ibidem fit spissius. propter secum multum ibidem comiseri de ramis vene magne et artarie adorti extensarum per dorsum. Et ex his patet. quomodo iste paniculus continuatur desuper vellamini. id est diafragmati et quomodo eius pressio. id est modus originis est ex supremo. quia ex superfluo ipsius diafragmati et quomodo continuatur partibus eius carnosus continuatione vniitionis. quia terminantur eius reflexiones ad dorsum vbi diafragma est carnosius. et ibidem vniuntur iste reflexiones postquam fuit continuata pars. que transiit versus dorsum et fuit reflexa sursum ad partem circa stomachum. existentem vbi fuit confirmata. et solidata substantia siphac. et tunc fuit illa dilatata continuatio. scilicet ad dextrum et sinistrum versus dorsum reliqua sunt clara. usque ad illam partem et currit super pleura. Sed circa istam partem potest dubitari nam ex hoc sequitur oppositum quod dixit do. Aui. prima primi doctrina de membris ubi noluit omnes paniculos in concavitatibus naturalium membrorum repertos originari a siphac cooperiente musculos. id est apud mirach et omnes paniculos i ventre spiritualium contentos originari a pleura ita quod etiam diafragma habet inde originem ut patet ibidem in textu et tamen ibi colligitur et xiii. tertij expressius quod siphac vere originatur a

3o Mo qm dicitur sed s...

Prop d. 1. q. 1. ad b. q. 1. q. 1.

Memo m. b. q. 1. q. 1.

Alia m. s. d. 1. q. 1. q. 1.

No de m. s. d. 1. q. 1. q. 1.

diaphragmate et pleura originatur a siphac maxi
 me circa dextrum eius ideo circa illam partem e
 subtilior. Ad hoc dicatur quod vnum membrum
 ab alio originari est duplex uno modo vere quan
 do scilicet ex superfluo generationis unius aliud
 generatur quomodo dicimus nucham originari
 a cerebro secundo unū dicimus originari ab alio
 taliter quia cum alio habet colligantiam ita ut
 vnum et minus alio dicatur egredi a maiore . et
 secundum primum modum est sententia Auic.
 hic et xiii. tertii et secundum secundū modum lo
 quebatur in doctrina de membris quia ita pani
 culus mirach maior est q̄z siphac et q̄z aliq̄s ali
 dicim^o oem paniculū ide oriri ita dicat. de pleura
 Circa quam partem est aduertendum q̄ ex cō
 simili textu huic posito a. d. Auic. loco allegato i
 imaginatus est speculator eximius Gentilis de ful
 genio super illa parte q̄d ex subtiliori parte huius
 siphac fit tunica quedaz que immediatius adheret
 lacertis q̄z siphac. Et ista tunica uel paniculus q̄
 stat in medio inter siphac et substantiam carnosa
 musculorum dicitur recte siphac et iste est berite
 ron. dicit ipse de quo imaginatur. d. Auic. q̄ sit p̄
 cipitum pleure et aliorum paniculorum ut pectoris
 et aliorum sit ex origine istius paniculi beriteron .
 superfluit etiam zirbus etc. Sed salua tanti uiri re
 uerentia non uideo unde hec sua imaginatio ha
 beat necessitatem et contra istam stat primo cōis
 doctrina medicorum ex expressione Auic. primo
 col. cap. de anothomia mirach dicentiam q̄ post
 muscululos uentris uersus intestina duo tantū me
 dian paniculi. s. siphac et zirbus ubi secundū hanc
 imaginationem essent tres. secundo contra hoc ē
 experientia anothomistarum qui tantūz duos nu
 merant paniculos post muscululos uentris. Neq̄z
 obstat textus super quo fundatur. Nam postq̄ po
 fuerat loco allegato Auic. modum generationis si
 phac addidit. Et est ei tunica ex subtiliatio lacer
 to uentris cooperiens etc. quam ipse. Gal. appella
 uit uerum siphac q̄ paulopost addit Auic. Et sub
 ipsa est subtile eius quod est uere siphac debet er
 go intelligi. Et est ei tunica subtiliatio lacerto nō
 quidem uera sed secundum apparentiam tantum
 pro quo bene intelligendo aduertendum q̄ lacer
 ti latitudinales maxime circa medium uentris in
 cordas et uillos nerueos terminantur et ita etiā trās
 uersales ex comixtione illarum cordarum uel uil
 lorum ipsarum connexionem adinuicem uidetur pa
 niculus quidam generari non quidem totū coope
 riens sicut facit siphac sed nobilem tantum partē
 uentris qui tantūz non est uere paniculus. Et hoc
 est iudicio meo quod dicit textus noster cuz dixit
 Et curet super plurimum albiteron notāter dixit
 plurimum. i. magnam partem de subtilibus lacer
 tis dilatatis. i. de lacertis subtiliatis et dilatatis su
 per uentrem tunica una. i. apparenter quod mani
 festatur per hoc q̄d addidit. Et forsitan existima
 tur q̄ sit pars eius. s. siphac propter continuationē

eius. i. adherentiam magnam cum eo. et similitudi
 nem magnam cum eo in neruositate ut imaginaba
 tur. S. loco allegato et tamen supple non est ueruf
 paniculus quod declaratur per hoc quod subdit .
 Cum ergo singulis fit. i. separatur ab eo paniculo
 apparente albiteron. i. siphac est subtilis texture
 ualde respectu. s. illorum uillorum neruorum sic
 comixtorum et ille est albitero uere. Et hoc modo
 legendo hec sententia. A. expresse dicit iudicio
 imagiatō gētilis utz reliq̄ sunt clara. Legatur tota
 littera secundum expositionem ut supra . Sequi
 tur alia pars.

Et iuuamentum

In hac parte postq̄. d. Auic.

ponit anothomiam siphac iam i presenti parte po
 nit eius utilitatem et iuuamenta. Et dixit quatuor
 principaliter. prio dixit q̄ iuuamēta huius siphac
 est replere quod est inter lacertos uentris et intesti
 na et stringere locum et prohibere superfluitates .
 ne cadant in locis uacuis cū adiutorio diaphragma
 tis quod est posterius dicit secundo quod ipsius iu
 uamentum est comprimere post eius intestina . et
 uiscera euacuantiā superfluitatē cum proxime sūt
 ad expellendū q̄d in eis est de fece et aqua ul' ipis
 ydropi sis et urinā. Tertio dixit quod ipsius iuua
 mentum est prohibere inflationem uehementem
 Dicit quarto q̄d ligat uiscera ligamento forti et ē
 in dorso sicut res una et lacerti omnes posterius su
 per carnem glandosam quasi substētata eis et
 uenis magnis et meatibus continuatis inter inte
 stina et stomachum. Que littera et si quo ad maxi
 mam eius partem uideatur satis clara tam pro
 manifestatori intelligentia. primo circa primum
 dictum est animaduertenduz q̄d ex illa littera ui
 detur posse colligi q̄d inter muscululos et intestina
 non cadit alius paniculus preter siphac et omnia
 intestina cooperiens ut supra dictum est replet er
 go medium uel concauitatem omnem existentem
 inter muscululos et intestina preterq̄ a parte an
 teriori ubi est zirbus adipinus ut post declarabit
 hic est igitur paniculus qui adheret intestinis la
 teraliter et circa dorsum et ideo dī stringere locū
 quia replet sicut etiam solemus dicere sacchum re
 pletum esse strictuz ita ut nihil ultra recipi possit
 ita est de illa concauitate nam paniculo repletur
 et ita stringitur locus et adducit causam principa
 lem huius imediate adherentie ad intestina per
 hoc quod addit et prohibere superfluitatē. i. prop
 ter prohibitōm supple membrorum superiorum.
 ne cadant in locis uacuis quia uacuitas est causa
 receptionis superfluitatum. . ut inferius tractatu
 secundo huius ad hoc etiam adiunat diaphragma
 quod est posterius quia non sic imediate adbe
 ret intestinis sicut siphac est tamen defensaculum
 superfluitatum membrorum spiritualium et ani
 matorum ne in cōcauitatem naturaliu recipiatur

Ratio

115

110

110

110

Circa secundum dictum est considerandum qd licet isti termini uiscera & intestina aliquando ab auctozibus sumantur ut sunt termini omnes & sinonimi ad omnia membra organica interiora & oculta. tamen in proposito per uiscera intellexit proprie membra organica in concavitate naturaliter conteta. ut stomachus epas renes uesica &c. Et per intestina intellexit illa membra que solemus intestina appellare que. s. sunt membra deputata ad receptionem superfluitatum grossarum prime digestionis. tertio notandum qd licet comprimere huiusmodi membra posterius &c. sit proprie officium musculorum latitudinalium uentris ut dixit Gal. vi. de iuuamentis ultio. c. & alibi pluries tamen. d. Auic. h. & xij. tertij B iuuamentu attribuit huic paniculo. Et hoc est qd mediante hoc paniculo dicti musculi perfectissime complent officium suum. qd enim iste paniculus immediate attingit uiscera & intestina & unquamqz circumuoluitur per compressionem ergo dictorum musculorum uersus posterius comprimitur iste paniculus qd attingens est omnia uiscera & maxime deputata expulsionem ut intestina & uesicam. ad que non attingerent dicti musculi. qd neqz superiores intestino recto neqz uesice iuuat principaliter iste paniculus ad huiusmodi expulsionem. Ulterius aduertendum qd iste paniculus licet de intentione. d. Auic. iuuat et ad expulsionem uentositatis interdum aggregate i testinis. & aliquando ad partum perficiendum de his tamen non facit mentionem. d. Auic. uel quia relinquens has operationes notas ex his que hic ponuntur uel qd iste sunt principaliores operationes de quibus hic facit mentionem. qd operatio partus non conuenit nisi mulieribus. & ad euacuacionem uentositatis non sic necessaria est talis compressio sicut ad alias superfluitates expellendas qz sola euaporatiua forte sufficerent. Circa tertium dictum aduertendum quod notanter dixit inflationem uehementem propter id quod supradictum super illa parte quod iste paniculus habet depressiones & addiciones. qd naturale est huic paniculo ut aliquando extendatur. & certam inflationem non prohibeat. ut eas. s. que comuniter sequitur repletionem intestinozum a fecibus sed bene prohibet inflationem uehementem que aliquando continget in intestinis. unde causaretur dolor acutissimus nisi esset iste paniculus obuius intestinis cuz eleuantur & tumescunt. & sic huic uehementi inflationi resistit. Circa quartum dictum. sunt omnia clara ex superius dictis de anothomia ipsius propter id quod dicitur & lacerti omnes posterius &c. ubi reperitur duplex littera. Nam dicit littera exterior & fit totum super carnem glandosam &c. i. & totus iste paniculus sustentatur super carne glandosa qua dictum est supra sustentatur etiam maxime uersus dorsum uentis & artarijs & meatibus continuatis &c. i. mesaraicis super quibus omnibus sustentatur & sic est littera clara alia littera reperit in textu & lacerti omnes &c. i. qd iste paniculus cu

carne glandosa sustentatur lacertis qui omnes sunt posterius. i. post paniculum. s. supra paniculum & uenia magnis &c. lego totam litteram. Et iuuamentum eius siphac est replere quod est. i. concavitate existente inter lacertos & intestina & stringere locuz. i. ubi fit strictura concavitate. Et prohibere superfluitatem. i. & hoc factum est principaliter a natura propter prohibere &c. ne dicatur in locis uacuis cum adiutorio diafragmate. i. hoc etiam iuuamentum asseret diafragma quod est posterius supple quam paniculus ad contingendum. Aliud iuuamentum est comprimere posterius intestina. i. adiuuare compressionem sciendam a musculis latitudinalibus circa intestina proprie sumpta. Et uiscera euacuanti superfluitates. i. principaliter deputata ad euacuandum &c. cum proxima sunt ad expellendum. i. cum natura intendit expulsionem ipsorum membrorum eius quod in eis est de fece & aqua idropis & urina qz per compressionem siphac circa intestina aqua in ascite contenta i concavitate inter siphac & intestina comprimitur. & poros uenarum mesaraicarum & ramorum uene chilii reingreditur in uenas & aliquando tandem mouetur ad renes & uesicam & aliquando aliqua ipsi pars mouetur per concauum epatis ad intestina & aliquando immediate in intestina & per secessum educitur iuuant etiam ad prohibendum inflationem uehementem secundum quod dictum est. Et ligatur uiscera ligamento forti & est in dorso sicut res una ut supra expositum est. Et fit totum secundum unam litteram. i. fit totus paniculus quasi sustentatus uentis & carne glandosa &c. uel secundum quod littera manet sustentatur lacertis qui omnes sunt post eius &c. Sequitur alia pars.

Quidam uero dicunt

In hac

parte. d. Auic. ponit sententiam quorundam de commixtione uillozum in ipso siphac et duo facit. primo ponit opinionem ipsorum satis generalem de commixtione uillozum in membris paniculosis. Secundo ipse remouet iudicium istorum propter quedam specialia membra secunda pars ibi proxime. Et isti quidem non est possibile etc. de his duabus partibus dixit primo. Quidam uero dicunt qd non pertransit ut dicatur. i. uerum est qd in siphac. i. in quolibet membro paniculoso continente. sunt generalium contextozum secundum partes notas uillozum que sunt instrumenta uirtutum trium naturalium. s. ministrantium ut attractiue retentive & expulsiue. dixit secundo istud dictum generale multiplicatio. Isti quidem non est possibile ut dicant. i. istud non est uerum in tunicis uenarum uesice & matricis nisi de aliquo paniculo. ymo est corpus singulare. Circa intelligentiam quarum partium satis intrinsecarum & obscurarum est considerandum quod quidam sunt arbitrati qd omnia membra paniculosa & maxime aliquoz contentia obiecti ut sunt stomachus & intestina opponantur ex duobus tunicis

uel paniculus in uno quorum esset principaliter unum genus uilorum ut in extrinseco genus uilorum latitudinalium. et i intrinseco essent comixti uilli transuersales cum longitudinalibus per uillos intelligendo partes membrorum ad modum fillorum protensas per membra que filla quando qz incedant scdm diametru longitudinis mebrri et dicantur longitudinales. quandoqz secundum diametrum latitudinis z dicantur latitudinales qua doqz protendantur per membruz taliter ut capiāt aliquod de diametro latitudinis z longitudinis z uocatur transuersales. Notadu fo de mente do. Auic. prima primi de membris. qz huiusmodi genera uilorum sunt instrumenta uirtutum naturaliu anime ministrantium. differē. Nam mediatis uillis longitudinalibus perficitur operatio uirtutis attractive que est attractio z mediantibus latitudinalibus perficitur operatio expulsive z mediantibus transuersalibus perficitur operatio retentive z maxime hoc intelligendo de membris habentibus operatiōes toti cōmunes. qz membra particularia pro operationibus proprijs non necessario indigerunt huiusmodi uillis saltem manifestis sed ad has operationes perficiendas sola sufficit ipso rum membrorum propria complexio ut expresse colligitur in doctrina de uirtutibus ideo bene dicitur suum intelligebant de membris paniculosis. alia coram obiecta continentibus. Tertio aduertendum z est declaratio primi notati qz cā propter quam fuerunt isti moti ad hoc ponendum. s. qz omnia talia membra habent duas tunicas in quaruz vna exteriorē essent maxime uilli latitudinales z i interiorē longitudinales cum transuersalibus fuit satis apparens. qz attractio vnius obiecti z expulsio eiusdem sunt motus satis contrarij. ne ergo horum instrumenta sese mutuo impedirent. ut. s. motus longitudinalium impediret motum latitudinalium non fuit conueniens huiusmodi uillos in eadem tunica esse contextos. sed melius fuit istos in diuersis tunicis fore situatos. vnde satis utile fuit ut uilli attrahendi z retinendi essent simul. Causa autem qz constituti sunt uilli latitudinales in tunica exteriori z longitudinales in interiori fuit ppter hoc. qz attrahens melius attrahit dum imediate attrahibile attingit. Atqz qz qd attrahit sub rōne cōueniēt attrahit. qd fuit ueniēs mebrz attrahēs s3 instrumenta attrahenda attingere attrahibile. Et per idem patet qz fuit conueniēs uillos trasuersales in eadem tunica esse contextos. Et propter oppositas causas patet quare conueniens fuit uillos latitudinales in tunica exteriorē esse cōtextos. Istud fuit motuuz istoz. Et hoc est iudicio meo qd noluit in prima parte. legatur ergo sic littera. Quidam dicunt non pertransit ut dicatur. i. ueruz est qd in spha. i. in quolibet paniculoso membro continente z operante operationem cōmunē. sunt omnia genera uilorum contextoz. scdm partes notas. i. secundum partes sensibilibiter differentes in duabus tunicis ipsius membri. i. intrinseca z extrinseca. Et addit declarando supple dico uilozuz

qui sunt instrumenta trium uirtutum naturalium ut supra expositum est. Et hoc dixit quodammodo tacite reddendo causam motiuam istozum. qz isti uilli sunt instrumenta uirtutum operationum contrariarum. ne ergo sese impediant. fuit conueniēs ut supra zc. Qz dicitur. d. Auic. modificans dixit. Et isti quidem non est possibile dicant istud in tunicis uenarum. z uesice z matricis quasi dicat licz uerum sit. hoc. s. in membris habentibus duas zc. ut plurimum uilli sint secundum ordinem z situ suprapositum situati tamen non est uerum generaliter qd omnia membra neruosa ul paniculosa cōtentiu zc. habeant uillos contextos in diuersis tunicis qz hoc fallit in his primis de quibus i littera et hoc. quia nullum primorum duorum membrorum est compositum ex duabus tunicis. non hoc est uerum de matrice ex duobus paniculis composita. de qua tamē panicul? interior est corpus vnu singulare paniculosum. z tamen in eo sunt omnia uilorum genera contexta qz autem uene z uesica sint ex vnica tunica tantum cōstituta est expresse de mente. d. Auic. prima primi doctrina de membris z qz matrix ex duabus tunicis componatur. z tamen in intrinseca tunica sint contexta omnia uilorum genera. est de mente eiusdem scda. tertii. c. i. infra a principio per unam columnam. Neqz cōcludit motuum eozum. qz licet uilli latitudinales z longitudinales sint ad diuersas operationes. ut ad attractionē z expulsionē z vna operatio uidea tur aliam impedire non propterea est concludendum. qd oporteat istos uillos in diuersis tunicis ēē contextos quia possunt taliter disponi in una tunica ut uilli longitudinales non impediant latitudinales z hoc pcpue quādo illa tunica erit spisse et solide substantie. ut est intrinseca tunica matricis multum uenosa. nam in pte magis intrinseca situatur longitudinales z in pte magis extrinseca situantur latitudinales. Et hoc est quod dicit textus. Et istud quidem non est possibile ut dicat. i. non est hoc generaliter uerum ut patet in tunicis uenarū et uesica que. s. ex vnica tunica tm cōstituntur. z tm sunt mebra paniculosa cōtinētia zc. nō est ēt uerū de matrice habente duas tunicas. et si littera dicat ubi de quo paniculorum falsificat qd dictū est ut de paniculo intrinseco z sic est littera clara. Et si littera iacet nisi debet sic exponi. Et matricis in quibus falsificatur ut dictum est. z supple non est uerum qd dicit nisi de aliquo paniculorum uel de aliquo membro paniculoso ut sto maco intestinis zc. prima littera mihi magis placet ut dicat ubi de aliquo et non dicat nisi quomo docūqz reperiatur habes litteram clarā ad eundem tamen sensum retorquendo zc. Sed circa unum hic suppositum. cadit una leuis dubitatio quoniam supponitur uesicam habere tantum unicam tunicam et. d. Auic. tamen. xix. tertij capitulo primo ponit eam habere duas tunicas. Adz dixit aueroyz primo colliget. Ad hoc potest dici duplex respōsio prima est qd uerū ē quod h3 duas tunicas secundum ueritatez. sed unicam tantuz

Alia p. 65

habet. secundum apparentiam quia sunt occulte et inseparabiles. uel aliter etiam melius dicatur quod uesica non habet nisi unicum tunicam totam eius capacitatem ambientem secundum partem autem ipsius habet duas. scilicet secundum partem illam secundum quam ad uesicam pertingunt porri uritides. ut secundum partem superiorem ipsius. Si enim unica fuisset tunica solum repleta uesica potuisset urina regurgitare uersus renes aut etiam comprimendo partes pectinis debuisset sursum ascendere urina cuius oppositum manifestat experimentum fuit ergo expediens ibidem esse duas tunicas perforatas foraminibus non directe sibi appositis per que deferretur urina in uesicam. Unum cum intrat primam tunicam labitur supra superficie secundam usque dum occurrat foraminibus in secunda tunica et ibi ingreditur in concavitatem uesice et sic impleta uesica et extensa tunica ipsa quo ad partem superiorem tunc occurrunt foramina interioris tunice. tunice superiori et sibi inheret et proinde quantomagis uesica repletur et extenditur tantomagis prohibetur exitus urine ut loco eodem. Ad oppositum itaque nunc. quia pars superior uesice fuit in creatioe tenuis preter alias utilitates fuit conueniens uesicae quo ad illam partem habere duas tunicas. ut potuissent illi qui sunt instrumenta uirtutis conuenienter disponi. quia in unica tantum non potuissent secus esse de parte inferiore ipsius uesice que creata fuit spisse substance. quia super fundum ipsius residet aquositas mordicativa potuerunt ergo genera uillosorum in eadem taliter disponi ut sese non impedirent in operationibus et hoc sufficit domino. Auicenna ad probandum contra illos etc. Sequitur alia pars. Et ista duo sunt etc. In ista parte postquam specialiter diuisis superius posuit anothomiaz mirach et siphac ponendo cum hoc ipsorum utilitates iam summatim colligit ipsorum ambo simul inuamatum quoddam generale. et duo facit nam primo facit quod dictum est. secundo ipse ponit quendam modum compositionis et terminationis ipsorum apud pectinem. secunda ibi Languis perueniunt ad pectinem dicit primo quod ista duo uellamina. id est isti duo partium tutamina sunt uiscerum concavitatis inferioris. id est organicorum membrorum contentorum in concavitatem inferiori. et clara est lra. dicit secundo. scilicet descendendo quia ipsorum origo ut supra dictum est versus diafragma. Sicut in eis duo foramina stricta quasi ambo sint per que transit lombare dextrum et sinistrum in eis inseparabilia donec fiat sicut due kistes duorum ouorum pro intelligentia cuius secundi dicti sunt quedam notanda maxime ad intelligentiam. terminorum quia talis recta intelligentia multum proficiet sequentibus pro ergo aduertendum quod per pectinem debemus intelligere partem illam uentris que est circa os femoris in fine illorum et circa radicem uirge in uiris et circa os extrinsecam uuluei mulieribus. secundo aduertendum quod per lombare intelligunt hic medici suspensoria uel suspensoria testiculorum non dico bursam testiculos suspendentem quia talis a medicis appellatur ossium et aliquando eam appellauit

Et pudendum aliquando uerile. Sed per loquaria intelligere debemus uasa seminaria dicta que tantum sunt duplicia quoniam quedam super testiculos sunt posita et ad eorum terminatur ad extrema superiora testiculorum deinde descendunt ad aliud extremum inferius deinde iterato sursum ad eadem extrema reuoluuntur. unde talia dicta sunt inuoluta et uocantur preparatoria quia materiam spermatis testiculis deferendo disponunt et preparant et huiusmodi uoluit. Ari. sperma generari et non in testiculis quodam seruiant testiculis seruitio dellatorio tantum deferendo ipsorum uera sperma uersus radicem uirge deorsum prius descendendo uersus anam et collum uesice deinde ascendendo ad radicem uirge ut tamen de per canales proprios uirge deferatur in locum debitum conceptionis hoc dictum est in uiris similiter est et in mulieribus reperitur etc. cum multum differenter quorum diuersitas ad prius adducere non conuenit unum tamen non tacebo quod est de mente. S. 14. de utilitate particularum quod fortassis in opere utilitatem afferet. scilicet quod huiusmodi uasa ut in fenestratebit in uiris non circueoluuntur testiculis ne ipsi immediate adhereant et contagant sibi inter ipsa et testiculos cadit una caro media glandosa non sic autem est in mulieribus sed immediate testiculos tangunt mulierum. Et hoc propter laxitatem testiculorum uirorum respectu uasorum suorum solidorum et durorum respectu uasorum in mulieribus comparatione suorum testiculorum modus autem originis horum uasorum est dextro et sinistro in aliquibus uicis et in aliquibus differunt conueniunt quidem quod quodlibet illorum originatur supra renes et eodem modo contexuntur et eisdem confusentantur. sed differunt quoniam lombare dextrum originatur superius a uena kilis. et artaria ad ortum immediate in directo renis dextri lombare uero sinistrum non originatur sic sursum ab artaria uel uena kilis per dorsum preteritis sed immediate originatur a uena emulgente ad renem sinistrum terminata. Modus autem specialis originis talis est. quoniam a dextra corporis parte coram rene dextro a corpore artarie et uene kilis per dorsum descendunt originantur rami plurimi fere per totum et paucissimi ab artariis et uenis emulgentibus tendentibus in renem dextrum qua siquidem rami multipliciter contexuntur unde in unum corpus sunt protensi infra renem ipsum dextrum. In parte uero sinistra a uenis et artariis emulgentibus tantum originatur plurimi rami qui tandem et per sortem ad unum corpus protenduntur et tanta est istorum anfractuorum ramorum facta uehemens inuolutio et commistio quod si uelles unum istorum ramorum incidere non posses sine alio uel aliis. Et hoc est quod dicit. d. Auicenna. fo. tertii capitulo. id est cum dixit. Et in meatibus quod ueniuntibus ad duo oua. id est de istis uasis ueniuntibus ad testiculos. Et si de uenis pulsabilibus et quietis plurimum ramificatis ex uena pulsabili et uena quicta que sunt due radices ramificantes plurimorum anfractuorum et inuolutionum que tantum

Languis

Quid est pectus

Quid est lumbus

din ramificantur. supple et cōmīsentur donec in
cīso tua quam in una illarum duarū facis sup
ple uel facere intendis sit similis īcīssioni tue quā
facis supple uel facere intendis in pluribus uenis
zē. Sūt et huiusmōi corpora sustētata carne glā
dosa quadā. Et ex his dictis patet claz uerbuꝝ. d.
S. xiiii. de utilitate pticulaz cum dixit. Admū
nit natura uasis spermaticis longum quoddaz cor
pus z uaricosum z cōcauum ampliāns z dillatās
usque plurimum undique sicut possibile erat ad su
ceptioez copiosam multī spermatis zē. Et ex his
omnibus corolarie patet primo ueritas dicentium
quod uasa predicta ortum habent a corde z epa
te q̄ uerum est mediante q̄ mediātibus uena kili
z artaria magna patet secundo quod substantia
istozum uasozum est ad rubrum declinansz maxi
me circa ipsorum principium. est enim uenosa. pa
tet tertio q̄ uas dextrum est deferens sanguinem
calidiorēz magis spirituosum sinistro. Et ex hoc
ultimo patet. quare rustici uolentes generare ma
sculos stringunt sinistrum testiculū tauri. ut effū
datur semen ex dextro tantum q̄ est calidius fa
tertū de signis masculinitatē. Et quando talia uasa
ut supra dictum est sunt delatiua materie sperma
tice ad testiculos fuit expediens a natura ī siphac
ordinari duo foramina. q̄m talia uasa ad testiculos
uenictia uidēt siphac p̄forare ī suo descēsu ī duo
bus locis ut a dextris a sinistris ī fine illoꝝ. s. os
pectinis per hūc ergo paniculū sic perforatū des
cendunt dicta uasa usque ad contactum testicu
lorum ut supra dictum est. Paniculus autē talis
perforatus dicitur tanquāz defensasaculum z coo
peritorium talium uasozum. licet rationale z cre
dibile sit. preter dictum paniculum esse appropria
tus paniculo huiusmodi uasa immediate circū
dantia sicut etiam quelibet uene ultra substantiā
uenosam ponuntur habere paniculum cooperien
tem. quod manifestatur per hoc. quia apostemati
bus membrorum paniculosorum maxime pleurie
apparet pulsus serinus z tensus quod nō esset nisi
quia uene ultra substantiam propriam haberent
paniculum cooperientem habentem cum alijs pa
niculis colligantiam. pro hoc etiam alie possent ra
tiones adduci. Sed hic diligenter obsecro attenda
tis quia in hoc sepe falluntur medici precipue ciru
gici. quod non secundum communem doctrinam
auctorum ille paniculus siphac ab illis locis ubi p̄
foratur inferius descendens cooperiēs dicta uasa
in principio suis cōm naturam est sicut clausus im
mediate ferre attingens uasa quibus possit dilatasi
z frangi per accidens. Lumqz a principio perfora
tionis pertransuerunt uasa. tunc incipit dilatasi
z allongari. z non cessat eius elongatio angēri usqz
ad testiculos ad quos cum peruenit dillatatur dil
latatōe multa. ut cōtineat dictos testiculos. demū
uersus finem testiculozum iterato constringitur. z
ex hoc paniculo siphac taliter situato z alio pani
culo spissiore z grossiore talem habentem ad ipsū
siphac habitudinem qualem habet mirach. pro
priū. uentris simul cum cuti ad siphac uerum cō

stituitur bursa testiculozum siue osseum constitui
tur ergo osseum ex duabus tunicis tunica scilicet
intrinseca que est ipse paniculus siphac sic di
stentus. z tunica extrinseca habente ortum ex
parte femoris continuata retro apud collum uesi
ce. ante uero ad ipsam uirgam. z a lateribus am
bobus inguinibus. Et dictus paniculus interior
siphac a principio perforationis eius d̄r comūtez
a medicis didimus. licet Inueniam concillatores
in differentia xxxvii. didimus appellare uasa semi
naria superiora z non ipsum paniculum. In hac
etiam sententia inueni. Sbirardum in suis glosul
lis super uiatico. Reliquos omnes inuenio uno uer
bo sentientes quod ipse siphac perforatus z inferi
us distentus appellatur didimus Et sic de comuni
doctrina teneamus ne equiuocare contingeret cū
inferius de ruptura z dillatatione didimi tractabi
tur. Et hoc bene menti teneatis propter equiuoca
tiones euitandas. Et ex his bene intellectis habi
tis optimam intelligentiam ad futura. Ad uerita
tem postremo pro intelligentia unius particularis
textus. quod ipse siphac uel didimus non est unus
continens in una concauitate ambos testiculos. s.
ex eo paniculo sunt due concauitates duobus te
sticulis a proprie. z hoc fecit natura ne unus te
sticulozum alium contangeret. z consequenter ne
unius nocumentum facile alteri comunicaretur
Et ex his omnibus clara est littera lego ipsaz. Cū
qz perueniunt ad pectinem. s. tales paniculi des
cendēdo. Sūt in eis duo foramina stricta supple
a natura stricta. i. fere adequate continentia ipsa
uasa in ipso principio. quasi ipsa ambo sint p̄ que
transit lombare dextruz z sinistrū dixit quasi pro
pter paniculum superiorem per quem non proprie
dicuntur pertransire. sed per inferiorem tantum.
tamen inuit. quod etiam paniculus superior ita
formatur ita ut. s. a principio siue apertionis sit mul
tum strictum orificium deide dillatatur ad com
positionem ossei sicut etiā inferior. lombare. i. uas
seminarium dextrum z sinistrum q̄ quo modo con
ueniant z differant dictuz est supra in eis orificijs
īsepabilia. i. per nāz adēpte cōtēta in eis orificijs
quia non sunt naturaliter latiora quam grossiora
sunt talia uasa. licet accidentaliter possint dilata
ri propter quozū dillatationē sunt diuerse speties
herme. ut infra uidebitur caplo sequenti donec fi
ant due kistes duorum ouozum. quia tunc huius
modi orificia cum inferius descēdunt paniculi dil
latantur. ad plus continendum quam ipsa uasa tā
tum quia ad continendum ipsa oua uel ipsos testi
culos. z hoc est quod dixit illa pars. Et sub duo
bus uellaminibus zē. In ista parte post doctrinā
anothoie primorū duozū paniculozū ut mirach
z siphac iaz dat nobis notitiā tertij paniculi imme
diati⁹ uiscera maxime quo ad partē anteriore cō
tangentez ut zirbi adīpini z tria facit nā primo
dat notitiā cōpositionis eius secūdo ipsius figure
z colligantie. tertio ipsius originis secūda ibi z si
gura eius tertia ibi z eius processio primo ergo po
nendo prius ordinem situs eius dixit. Et sub duob⁹

7
Quā ḡstūm ofem p̄ bursā 1470

Didimus

Capo 1470

Cy

nellaminibus est zibus z continuando ipsius cō
positionem addit z zibum quidem est compositū
ex duobus paniculis quorum unus cooperit aliū
inter quos. s. paniculos sunt artarie plurime z ue
ne pauiores eis. s. artarijs dixit scō z figura ei
est sicut chistis addit consequenter Q est ligatū
cum stomacho z meseraicis z cuz collon. dixit ter
tio principaliter quātum ad ipsius originem. Q
eius processio. i. origo est ex eo quod descendit ex
superfluitate beriteron. i. siphac apud stomachum
in duodenum z in eo ascendit ex superfluitate
eius inferius z apud pectinem. Pro intellectu
quarum partium est primo considerandum q. d.
Alic. in declarando anothomiam istius panicu
li non posuit ipsius inuamenta sicut fecit in alijs.
z hoc est qz in multis cōcat cum alijs. primo qz
comprehēdit intestina maxime quo ad partē an
teriorē. z ligat ipsa. z iuuat ad expulsionē fecuz
z aliarū supfluitatū. cōprimendo posterius sicut
siphac. z prohibet inflationē uehemētē z nimia
distensionē intestinorū pp ventositatē zc. Cō
municat ēt. in precipuo inuamento cū mirach in
hoc. s. qz iuuat digestionē calefaciēdo sua spissi
tudine z vinctuōitate z hanc utilitatē maxie in
nuit. d. A. ex mō cōpositōis ipsius cū dixit. qz i cō
positione eius intrāt plurime artarie z vene pau
ciores nō explicuit de piguedie qz hoc notissimū
extat. dubiū aut erat nunquid esset vnus panicu
lus tm vel essent duo. dubiū ēt esse poterat nūqd
vene appent pp ipā substātiā deseminatē essent
proprie vene vel artarie. Zecirco. hoc totū de
clarauit vtz in littera. Scō nōndum principlr.
qz qz zibus vel omentū qd idē ē datus ē aiali ad
calefaciēdū vt. Gal. v. de inuamētis. Zecirco
fuit quēiens ipsum esse talismodi cōpositionis ne
cessaria enīz sibi fuit spissitudo. vt phiberet disso
lutionē calozis naturalis ymo vigozaret reuerbe
rando. fuit ēt necessaria leuitas. ne sua granita
te stomachū coharet vel intestina. Et qm vtz
qz. nō bene fieri potuisset p vnicā tunicā quēiens
fuit. vt ex duabus cōponeretur tunicis tenuibus
z non granatibus. vt ipis duabus mediantibus
opportuna fuerit calozis reuerberatō. qd per vni
cam tunicā fieri nō potuisset. Et qm vt idem. S.
addidit res que est creata ad calefaciēdū opoz
tet qd sit calida in virtute indiguit vt p eius sub
stantiā multe vene pulsatiles z non pulsatiles fo
rent seminate. z ēt multa piguedo ipsuz esset cir
cūdans quā quidē piguedine voluit. S. ibidē esse
in corpore humano calide cōplexionis qz probat
per vellocitatē accēssionis eius z ipsius propinqui
tatē ad naturam ignis. Et exinde videtur velle.
qz nō solum calefacit reuerberādo sed ēt potissi
me caliditatē multiplicando. pro incidēti igitur
aduertatis. qz nisi foret auctoritas. d. A. i. pri. de
cōplexionibus mēbrorū qui iter frigida cōcauit
piguedinē. probabilius mihi videretur ipsaz pin
guedinē esse calide cōplexionis qz frigide. Ad B
enim videntur motiua deducere. maxie qz extra
corpus humanū ponitur calide cōplexionis. ēt

qz vt oēs testantur. materia illius ē vinctuōitas
sanguis z ipsius pars calidior. cū ergo generetur
maxime circa mēbra calida vt cor z renes. quo
rū caliditas plus facit ad calefaciēdū qz aer ipi
satus ad in frigidandum. pp quā cām dixerūt qui
dam qz nervus cordis calidior est carne pedis. vt
datur posse concludi. qz ipsa sit calide complexio
nis. pro hoc ēt fiat motiuz de lardone qui gene
ratur inter cutim z musculos. ad quē locū licet
ibi non terminatur aeris attractio sine forti ipi
alteratiōe z licet ibi sit paniculus mira ch ipse est
multum carnosus calefaciens zc. Et p hac par
te vt esse clara snia Ari. fode partib^o. c. i. circa
finē z tertio. c. adducez ēt p pβ alia motiua. q
a questionatoribus adduci solent. ad quozū ali
qua male fm rei veritatem respōderi potest vt
mēni alias me dixisse cum legerē illaz materiā.
qz non apparet modus quomodo circa cor possit
a frigido supra cutē coagulari. cū vt dicunt. doc.
nerui qdā cōpozis quoad cōplexionē quā habēt
fm distantiam vel propinquitatē ad fontē calo
ris. vt ad cor sunt calidi respectu cutis. Et ppter
hoc dixit. S. primo cōplonuz. c. vltimo verius fi
nē. Et neqz quidem possibile est. qz pinguedo i cir
cuitu epatis coaguletur neqz in circuitu cordis
neqz in circuitu alicuius membrorū uehemētis
caliditatis zc. Cui^o tm oppositū manifestat expie
tia cū circa cor generetur. Et hoc dixit qz suppo
nebat. qz a dñante frigore supra cutim coagula
retur. qz vt ipse ibidē refert. videtur esse pingue
do simil^o olo ipisato. z ēt qz a calido liquefit. z ex
inde uisus est multum dubie loqui. ymo cū sua
pace ō sensum. z hoc fecit qz supponebat. qz a fri
gido supra cutiz coaguleretur z ex alia parte sen
tiebat. vt re uera sentiendū est. qz partes ppique
cordi quātum naturaliter frigide tm merito situs
sunt actualiter cuti calidiores. Et pp idēz funda
mentum coactus est sciliator. v. particula pro
blemā. pblemate. v. i sine dicere qz piguedo cir
ca cor generata est alterius nature ab alia pigue
dine vel qz considerata complexione cordis tm
non possit ibidem pinguedo generari sed hoc sit
a nā pp finem. cum tm vt manifestum est preter
finem requiratur agens. pp hec itaqz mihi vt pi
cipio apparuit salua semper auctoritate maiorū
qz ipsa pinguedo sit calide complexionis. z qz ipa
a frigido coaguletur vel aliquo modo. inspicit
nō quidē ab agēte. frigido. respectu cutis. sz a di
minuto calido. respectu illius vinctuose z uapo
rose materie sanguinee ex qua generat. que ma
teria pp eius possibilitatē a debili calido per fri
giditatem in ipsam materiā agentem inspisatur
z quodāmodo coagulatur z non congelatur. vt
aliqui existimabāt. neqz necesse fuit vt quodcū
qz. hoc modo inspisatum inspisetur ab agente fri
gido neqz quod ipsum sic inspisatum sit formalit
frigidum. vt de plumbo liquefacto in aere libero
tempore estatis posito tenet quod tamē ibi coha
gulatur a satis intenso calido debili tamen z re
missio respectu materie coagulande permanēte

Nō bonū qz de plumbo liquefacto

De habitibus motorij piguedini
in mēbra qz

etiam cum eo post coagulatione formali caliditate notabiliter intensa ymo ustina & cum isto modo imaginationis soluet quilibet exercitatus facile hinc inde difficultates que in ista materia oriuntur sustentando etiam cum his dicta auctoz ut qd a frigido coagulatur &c. possit et probabiliter quis dicere si placeret qd ipsa pinguedo generatur a calido dominante sic terminante & inspissante sic ut et de generatione epatis que generatio largo uocabulo dicitur coagulatio uel congelatio cum dicitur qd epar est sanguis ogellatus ita dici possit de tali generatione pinguedinis & iste modus uidetur magis consonus dictis Aristoteli. lo cis supra allegatis cuz hoc tamen dicere si placet qd id qd remanet post generatione est minus calidum qua materia ex qua generatur licet hoc digestio fiat a calido nec hoc est inconueniens sicut dicitur de epate respectu sanguinis qd est minus calidum qd sanguis ut patet cap. de complexionibus membrorum. Et hoc qd per digestionem fit in sanguine resolutio partiu calidaz sicut et dicimus de generatione lactis que fit a calido ex materia multo calidior qd fit ipsum lac. & qui habebit modum sustentandi de lacte et habebit modum ad hoc sustentandam. Et specialiter hic non obstat qd obicitur qd liquefit a calido ergo coagulatur a frigido dicitur breuiter qd illa auctoritas indiget multa limitatone qua ad presens adducere non uenit. s; sufficit pro nunc dicere qd illa auctoritas non habet yniversalitate sic absolute intellecta qd scdm hoc fere probari possit omnia metalla a frigido congelari qd a calido liquefunt & sic oia ponentur complexionis frigide & sic auruz esset frigide complexionis qd non e uerum. In summa igitur tenere probabilius qd ipsa pinguedo sit calide complexionis qd frigide respectu cutis & sic intrans in opositioe zirbi positine iuuat ad digestionem. Et pro hac sententia et e auctoritas expressa Auerois fo colliget de iuuamentis sepi. Et licet fecerim aliquantulum digressionem a principali qd tñ fantasia sic ad presens occurrit uolui que occurrebant i presens adducere. Et alias fortassis istaz determinabo materias. Et ex hac utilitate opositionis ipsius zirbi reddi possunt cause quarundam apparentiaz. primo qd natura ordinanit ut ipse zirbus cooperiret in homine tanta oia intestina cum in reliquis animalibus hoc non appareat cuius causa assignat per hoc qd cum homo inter cetera animalia sit debilissimum animalium indigestior ut uoluit. d. h. v. de iuuamentis per hoc. s. qd eius cutis tenuior est & plus priuata pillis. Sicut conueniens ad uigorandam digestionem membrorum naturalium ipsum zirbum omnia cooperire intestina. Possit etiam per hoc alia assignari ratio que pot colligi de mente Aristotilis. x. problematum problemate. si. qd homo inter cetera animalia est recte stature & plus aptum recipere occasiones ad nocendum circa uentrem qd alia animalia propter qua causam dixit Aristo. loco allegato qd homo inter alia animalia magis habundat pillis circa uentrem qd circa dorsum ex ea

dem ca dicere possumus qd ad defensionem ordinant natura ut zirbus supra totum extenderetur. pot et ex dictis reddi ratio apparetie qua adduxit Gal. v. de ingenio sanitatis & in libro de iuuamento anhellitus fo cap. f. qd quidam miles fuit in bello vulneratus in uentre cui epiles. i. zirbus fuit abscisus qui cum ex uulnere sanatus fuisset escas tamen digerere non potuit causa est clara qd abscisus est membrum digestionem plurima coadiuuans Tertio principaliter aduertendum super illo uerbo qd eius figura e sicut christi hoc pot dupliciter uerificari vno modo sic. s. qd eius opositio e ex duobus paniculis ut supra dictum est fit ut sit sicut fascia in quo si aliquid poneretur retineret id & huc sensum expressit. d. Auic. xiiij. tertij primo. c. alius sensus e ut sic intelligatur qd iste zirbus in homine in figura est sicut christi non sic est in alijs animalibus quoniam in homine cooperit omnia intestina & ita cooperit. ut in fine ipsius reflectatur interius versus posterius & sic in fundo uidetur sicut fascia intestina continens. Et secundum hanc imaginatam fantasiam manifestum fuit id de quo sepe dubitauimus. quomodo. s. ex ruptura siphac uel dillatone didimi zirbus descendit ad bursam. quonia ego imaginor. qd cum zirbus cooperit intestina. non solum extremaliter peruenit ad contactum siphac i fundo ventris sed et uersus posterius reflectitur & sic iacet uelud planus super orificia siphac supra os femoris & circa hoc bene considerate quia hec intelligentia plurimum coadiuuat in ueram cognitionem rupture zirbalis & sine hac male dari pot modus illius rupture. Ultimo pro intelligentia sequentis littere de modo continuationis & originis ipsius zirbi recurrendum est ad quod supra scriptum est de origine beziteron uel siphac quonia siphac originatur ab eo quod superfluit generatione diafragmatis scdm modum supra positum ita et iste zirbus originatur ab eo quod superfluit generationis ipsius siphac. unde id superfluum diuidatur i duas partes una uersus stomachum & alia uersus pectinem & huiusmodi superfluitates in quanto taliter ab i formatiua uirtute diriguntur ut una alteri obuiet ita ut comisceantur ad opositionem zirbi. Et hoc est quod dicit textus cum dicit. Et eius processio. i. origo est ex eo quod descendit ex parte superioris hoc e apud stomachum & duodenum quod e primum de gracilibus. Et eo quod ascendit ex superfluitate eius. i. siphac ab inferiori ut apud pectinem &c. Et ex his patet clarificatio littere superioris de continua roe ipsius & alligantia quando continuatur cum stomacho & colon & multis meseraicis & hic notat qd non dixit ipsum continuari cuz dorso sicut precipue dixit de siphac qd non circūuoluitur ambiens totam uentrem sicut facit siphac sed solum cooperit uersus anterius & aliquando lateraliter non perueniens usq; ad dorsum. Sed possit aliquis dicere quare fecit solum mentionem numerando ipsius alligantia de intestino colon & non de alijs intestinis Ad hoc primo dici pot qd et dedit intelligere alligantiam cum alijs per hoc qd ponit alligantiam cum meseraicis q

no de uulnere vulnerato d. Gal.

Di. 9. figura

Quo ex ruptura siphac dicitur descendit ad bursam quibus dicitur ad bursam

Quo

Quo

no qd uulnere dicitur qd zirbus cooperit dorso cum non apparet
Quo dicitur de uulnere animalia est recte stature

continuantur ipsis intestinis uel aliter et forte melius
dicatur quod numeravit collon. ut nobis inueniet. quod
cum ipso precipuam et maximam habet colligantiam
eo quia collon equitat ipsum stomachum. et
ipsi supereminet ut a notomiste tradunt. et sic cum
eo facta fuit uehemens alligatio. ut etiam stoma-
co notabiliter alligaret. Fuit autem conueniens
ut natura sic ordinauerit situm collon precipue
propter duas causas. prima fuit quia natura fecit
de isto intestino plurimas concavitates uel mul-
ta colla unde dicitur collum ad longo tempore fe-
ces continendum. que nisi continuo callefierent
et humectarentur non possent ibidem debite for-
mari. ordinauit ergo natura ut collon poneretur
in medio inter stomachum ex parte inferiori et zir-
bum ex parte superiori. ut ipsis utrisque simul cale-
fierent feces et humectarentur secunda causa assi-
gnare potest. per hoc quia propter dictas cellulas
et inuolutiones ipsius collon. difficilius expellatur
dicte superfluitates quam ab alijs intestinis. Fuit er-
go conueniens ut ita situaretur. quod non solus vir-
tus ipsius expulsua stimularetur per transmissam
colleram ad intra ipsius concauitatem quod etiam
est alijs commune. sed etiam ut quo ad partes ipsi-
us extrinsecam contangatur a chisti felis et propter
hoc fuit ita situatum supra stomachum et circa par-
tem dextram contangat a tertia penula epatis
sub qua locata est ipsa chistis et propterea ad sen-
sum apparet. quod tale intestinum in tali loco ap-
paret cirrinum. hec tamen ratio est minus proba-
bilis quam prima sed ex his duabus fiat una integra
responsio etc. lego litteram. Et sub duobus vella-
minibus. scilicet mirach et siphac. est zirbus. Et decla-
rat ipsius compositionem dicens. Et zirbum quidem
est compositum ex duobus paniculis. quarum unus
cooperit alium. Et fuit hoc conueniens ut dictum
est. primo quia creatus est pro parte ad reuerbe-
randum calorem quod fieri conuenienter non potuisset
per unum paniculum. quia sua spissitudine nimis
grauasset intestina. Inter quos artarie sunt pluri-
me et uene pauciores eis. Et supple multa pigue-
do ad positionem calefactionis et digestiuum confor-
tandum. Et figura eius est sicut chistis. dupliciter
legendo uel. scilicet quod illi duo paniculi sic adiuuicez dis-
ponuntur quod si inter eos aliquid poneretur ita con-
tineretur sicut sacculus continens uel aliter quod ip-
sum zirbum in extremitate versus pectinez refle-
ctitur interius ad posterius et sic intestina substi-
net. et iste modus mihi placuit propter rationem
adductam etiam explicans alligantiam et originem
dixit. Et est ligatum cum dorso et meseraicis et col-
lon et ibi dictum est quod specialiter dixit cum collon et
sunt prout adducte due cause ut audistis. Et ad-
dit quod eius processio est ex eo quod descendit ex
superfluitate beriteron. id est siphac supple in parte su-
periori ut apud stomachum et duodenum et ex eo quod
ascendit ex superfluitate eius. id est sibi occurrit ascen-
dendo ex parte inferiori apud pectinem. Sequitur
alia pars. Nunc ultimo in hac parte prius diuisa
que fuit quarta pars principalis capituli ipse enu-

merat partes ipsum uentrem inferiorē continentes
ponendo et ordinem in eis in situ et est clara littera
lego eam. Primum ergo supple recapitulando quod
occurrit de uentre. id est de continentes uentrem. id est
concauitatem inferiorē supple incipiēdo ab exte-
rius descendēdo in cutis supple proprie sumpta
que est organum tactus. deinde sub ipsa est pani-
culus primus supple dictum uerum mirach. Et ad-
dit quod noiatur agregatio eorum mirach. scilicet secū-
dum quēdam modum accipiēdo mirach includē-
do et cum dictis partibus lardonem quem tamē
non noiauit quod secundum eum modum ipse lardo non est
membrum uerum deinde sunt lacerti. scilicet primo duo
sunt longitudinales postea quatuor transversales
postremo duo longitudinales ut supra dictum est
et est agregatio oium istorum cum superioribus cōi ac-
ceptione dicit mirach ut supra dictum est. Postea est
beriteron. id est uerum siphac deinde zirbus. deinde
sunt intestina. que non numerantur inter continen-
tia concauitatem cum ipsa sint in ipsa concauitate con-
tenta ut patet sed ipsa hic numerauit tamē illa ad
que ista deriuantur uel gratia quorum ista supe-
riora sic disponuntur etc. Et sic finis primi capituli
Deo laudem et gratias infinitas ago.

Ego Matheus ex Sczarais de Bradi.

De Ruptura.

Xpedito capitulo primo de ano
thomia paniculorum et

precipue siphac. Sequitur rubrica se-
quentis capituli que est de ruptura et quod
ei assimilantur pro continuatione eius et specialiori
intelligentia est considerandum ut quoddammodo dic-
tum est circa principium. Quod dicitur. uolens in hac
fen specialiter de dispositionibus quorundam mem-
brorum determinare ut paniculorum uenarum et iunctu-
rarum propter causas ibidem circa rubricam al-
legatas et specialiter uolens determinare de dispo-
sitionibus siphac tanquam paniculi principalioris cuius
precipuum officium est intestina in debito situ con-
tinere ut dictum est in capitulo superiore. Et cum
impediatur huiusmodi operatio maxime propter
rupturam ipsius paniculi ad quam plerumque sequitur
tumefactio ossis uel burse testiculorum propter de-
scensum zirbi uel intestinoz in ipsam. Et quoniam
in hac tumefactione coicatur apparetur tume-
factio pendens cum aquositate uentositat uel ear-
noxitate in ipsa bursa repertis et cum hac et que-
nire uideretur tumefactio pendens ex repletione uel
distensione ucharum uel artariarum testiculos circū-
uoluentium que dispositiones et si est sine ruptura pa-
niculi fiant quantum assimilantur dispositioni sequen-
ti rupturam ut dictum est. Ideo ueniens fuit per
integra et perfecta notitia simul facere tractatum
de ruptura uel dispositionibus sequentibus ruptu-
ram et de alijs dispositionibus que eis assimilantur
maxime de eis que una cōi denominatione nūcu-
pantur et de omnibus speciebus hernie et hoc est
quod dicit rubrica lego eam de ruptura uel supple

Fig. 57

dispositionibus ad eam sequentibus erit inferius de terminatio et que ei similatur .i. et doctrina erit de dispositionibus alijs que ei .i. tumefactioni sequenti rupturam assimilantur. Et ex intellectu huius rubricae patet quod hec est generalis rubrica ad sequentia omnia capitula usque ad capitulum de gibbositate. Cum tractatur ad hoc aut speciale capi. si addatur quedam ut statim tangetur introducendo capitulum determinando de ruptura principaliter ipsi siphac et dispositionibus que ei assimilantur fm modum supradictam. Auctor principaliter duo facit. nam primo determinat de ruptura plerumque contingenti ut de ea que fit circa osseum vel bursam testiculorum et dispositionibus similibus scdo determinat de ruptura minus coter contingente et dispositionibus similibus ut de ea que fit s. sume et circa ptes umbilicales scda pars incipit ibi. Cumque accidit i umbilico etc. prima adhuc in tres. Nam primo determinat de causis rupture et dispositionum eam sequentium et et dispositionum eis similitum determinando cum hoc de diversitatibus eam tumde. scdo de signis. tertio de cura. scda ibi signa aut tertia ibi. Regimen quidez vlt. Et ex hac introductione patere pot quod rubrica superior generalis debeat trahi ad hoc speciale capitulum ut sic legatur de ruptura ut plurimum contingente .i. facta circa inguina erit determinatio spalis ponendo cas eius intrinsecas et extrinsecas et et de causis dispositis sequentis ad rupturam. s. tumefactionis ossei et et de causis dispositionum isti similitum ut de causis aliaz pex hernie determinando et de diversitatibus earum rupturaz et hoc facit in toto capitulo. Dividitur et pns capitulum principali divisione i tres partes. Nam primo ponit causas generales rupture. i. augmenti vel tumefactionis ossei de sum uenientis. scdo inquirat cas magis speciales rupture ipsius paniculi et dispositionis ad eam sequentem adducendo et cas dispositionum isti similitum ut aliarum herniarum. tertio ipse comparat quasdam spes rupture adiucem. scda pars incipit ibi. Et durities quida folliculi. tertia ibi. Et quicquid accidit ruptura supra testiculos. Prima adhuc in duas naz primo facit quod dictum est. scdo ipa appropriat diversa noia dictis dispositionibus scda ibi. Et cum accidit id tali ter. De pria pre dixit Ruptura fit pp solutionem paniculi a singularitate sua et castum scifure in eam quem penetrat corpus quod fuit prehensum in eo ante scifuram aut pp dilatationem stricture in meatu aut solutionem. Pro intelligentia huius partis est. primo notanda quod hic terminus ruptura sumitur dupliciter primo proprie ut eu accipit. d. Anu. scda primi quarto cap. de egritudinibus solutiois et inuitat et sic idem dicit quod solutio paniculi et modo distinguitur extra plagam que est solutio in carne et extra alias speciales solutiones et inuitat alioz spealium membrorum ut ibidem ostendit. A. et hoc modo non sumitur hic ut patet ex principio textus cum dixit quod ruptura fit p solutionem paniculi si igitur fuit pp solutionem non ergo est ipa solutio modo paniculi. scdo modo sumitur coter de mente auctorum ut est ibidem ut crepatura vel hernia

et hoc modo idem est quod augmentum vel eminentia apparet ut plurimum uel ius inguina uel in ipa bursa testiculorum. Et scdm hoc solent auctores aliquid quando inticulare cap. istud cap. de ruptura aliquid de crepatura aliquid de hernia que oia sumuntur ut sinonima et hoc modo sumitur in proposito dicitur aut hec eminentia ruptura que plerumque sequitur rupturam pprie sumptam ut solutionem in paniculo siphac ut uidebitur. Dicitur et crepatura pp eadem cam dicitur aut hernia scdm aliquos quia est dispositio non herens que intestina non debite inherent paniculo facta ipsius solutione uel aliter ego intelligo ut dicatur hernia que est dispositio herens uel inherens ut denotet ipsius difficilem curationem. Constantinus aut libro vi. in uaticio appellabat capi. istud cap. de intercellis et exonebat et herardus in glosulis. i. de intercoliis ab interiori que est intestinum et cilion quod est ueter. i. ut plurimum descensus intestinorum pp solutionem in paniculis ueteris contingens. scdo notanda quod de huiusmodi eminentia quantum proposito pertinet due fieri possunt principales considerationes. quicquid consideratur merito situs in quo est et pp istam considerationem distinguunt quidam herniam in tres species que quedam est hernia burse uel ossei ut cum est tumor in bursa et est dicta bursalis uel ossealis quedam est hernia inguina ut cum est eminentia in inguen ad modum glandule uel ad quantitatem castanee et uocatur hernia inguinalis quedam est hernia circa partem umbilici ut cum est in illis partibus tumor uel eminentia et dicitur hernia umbilicalis scdo principaliter considerari pot talis eminentia merito materie ipsa causantis et scdm hanc considerationem quidam distinguunt herniam i quinque spes in huius materia. s. in testinalem zirbalam aquosam uentosam et uaricosam quoniam talis augmenti uel eminentie causa aliquid de descensus intestinorum aliquid zirbi. nonumque tumefactio uasorum seminalium uel uenarum et artiarum iporum testiculorum ad modum uaricum in tibijs apparentem et aliquid quando aquositas est causa et aliquid uerostitas. pter has tamen duas principales considerationes ex quibus sumuntur quedam spes eius accidentales nam esse pot consideratio de quantitate ipsius. unde quedam est magna. quedam parua. quedam mediocris. pot et esse consideranda de tpre eius ut quedam fit a natiuitate. quedam nouiter apparet. quedam medio modo et alia pot esse de ipa consideratione sumpta ab ea in relatione ad corpus patientem et in complexione et etate ipsius corporis. quoniam quedam essent duris ut melancolicis. quedam humidis ut staticis ita et quedam euenit in etate tenera. quedam in senectute quedam in media et scdm has diuersitates sumitur diffilas uel facilitas curationis ut in fen magis dif. Et quidam ultra has spes addiderunt humoralem. i. ab aliquo humorum icocauitate burse repto non naturaliter pendente quada aliquid addiderunt carnosam et alij ultra has oes aposteosas coter tamen auctores posuerunt solum quinque. Quis cam arbitror esse que ipsi solum posuerunt illas esse proprias spes hernie. que ut plurimum consequuntur ad rupturam ipsius

Genia que d

Quis hinc qd dicitur in sup p nouit h 30 ff 6

*Officiale
Ingenit*

Umbilicalis

For un' confusio dicitur

*in quibus ff 6
Inuoluntat
Inuoluntat
Inuoluntat
Inuoluntat*

Agitur

Alia

*Carnosa
Apostosa*

30 Nov

siphac. vel ad dilatationē ipsi⁹ didimi vel vt vno verbo dicatur solum illas eminentias & maxime bursales appellant species hernie. que sunt tales per causam de sursum descendentem. Cuius sunt quinqz partes dicte vt patet consideranti. non sic autēz eueniunt apostemossa vel carnosa. vel etiā humoralis quia tales vt multum generantur per vias paulatine congestionis in ipsa bursa testiculorum vel circa testiculos propter debilitatez naturalis cōplexionis illoz membrorum vel malitiam complexionis eozudem nō est tamen negandum quin etiam ventosa vel aquosa generentur hoc modo sed vt plurimum per viam rupturę vel dilatationis producuntur iccirco dicuntur species hernie vel rupturę que sunt nomina synonyma vt supra dictum est. Et ex hoc apparet causa diuersitas in dictis antiquozum circa hoc. tertio principaliter aduertendū q̄ huiusmodi eminentia bursalis de qua hic est principalis sermo. quia de umbilicali vel inguinali fere eandem faciunt apparentiam. inferius erit sermo aliquozum modozum. catur. aut. s. ruptura ex ruptura paniculi siphac per quam rupturaz penetrat corpus quod fuit cōprehensum in eo paniculo. ante scisuram. s. intestinum vel zirbus. qui vt supra in alio capitulo vltus est iacet cum sua substantia supra siphac i fundo vel ambo exeunt. & exinde fit tumor magnus. Et talis scisura a duabus causis in genere continere potest. s. vel a causa intrinseca qualis eēt ventositas vel a causa extrinseca qualis esset saltus magnus vel aliqua alia de causis tangendis. vel secundo euenire potest talis eminentia per aperitionem & dilatationem didimozum. qz si estis bene memores dictozū superius. non sunt nisi duo foramina facta in siphac. per que pertranserunt vassa seminaria testiculis. que duo foramina videntur adequate & precise continere dicta vassa ne inferius aliqd descendat. q̄ qdez meatus transerūt supra ossa femoris & inferius dilatātur. ad cōtinendū nō solū vassa dicta. sed et testiculos vnde tandē ex eis fit pellicula interior burse testiculoz Si igitur contingat tales meatus vel didimos dilatari & ampliari tunc poterūt deorsum penetrare per eos testina. vel zirbus vel aquositas &c. & vsqz ad testiculos puenire. sicut et ex ruptura ipsius siphac. S3 ex ruptura siphac descēdāt inferi⁹ decurrendo supra ossa femoris inter ipsum. s. & mirach in descensu aut ex aperitione meatus vel meatum descēdāt p̄tra dictos didimos vel meatus dilatatos. quozum notitia tradita est superius. pōt etiā tertio inferius aliqd itra bursaz testiculoz descendere facta sola relaxatione & molificatione & cōsequenter amplificat ipsius siphac vnde sic molificatus paniculus & amplificatus nō tamē ruptus poterit tāqz sachus descēdere decurrendo supra ossa femoris i bursam. & sic enīz cōsequēter zirbus vel testina vel alie humiditates que tamē sic defluxe nō ptingēt ipsos testiculos ymo semp continebūt in ipso paniculo siphac sic dilatato & molificato ymo nec etiā ipse paniculus ataget dictos testicu-

los sed ipse recipitur i cōcauitate media iter pelliculā interiorē ipsius burse & pelliculā exteriorē. Et ex hoc etiā apparet qz si zirbus vel testina descēdāt i bursaz ex ruptura siphac decurrendo supra ossa femoris qz talia nō cōtangēt ipsos testiculos s3 solum iter duas burse pelliculas recipientur. Et ex hoc vltius apparet qz solū modo zirbus vel testina descēdēt p dilatationē meatus vlt didimoz ptingere possunt ad substantiā testiculoz. Et hoc bene mētī tenete. quia ex hoc sequitur vnā vtilissimā i practica cōtra cōmunes huiusmodi misterij magistros. q̄ icurrēdo herniā zirbalē vel testinalē puenientes ex ruptura siphac vel ex relaxatione eiusdē et cū ferro nō expedire extrahi testiculum secus aut ē de ea que puenit ex dilatatione meatus. & ppter illa que ē varicalis si fit longi tēporis male aliter curari pōt qz tales varices quodāmodo immediate testiculos attingūt dico notāer quodāmodo ppter aliqua dicta superius cum sermo fuit de vassis seminarijs. In summa ergo cōcludendo dico qz omnis talis hernia bursalis p̄rie supra vel causatur ex aperitione meatus vel didimoz & vel relaxatione paniculi siphac & amplificatione eius. vel ex solutione cōtinuitatē i eo & hoc dupliciter vel solutione facta a causa intrinseca vel a cā extrinseca nō apparēt alie cause si considerabis & has omnes tetigit. dñs Aui. i textu. & sic clarus ē textus lego litteraz. Ruptura fit. i. crepatura vel hernia & maxie bursalis fit p̄ solutionē paniculi siphac a singularitate sua. i. sua cōtinuitate. supple a cā intrinseca aut cāuz scisurę i eo p̄iculo & sic inuit solutionē a cā extrinseca. p hoc qd dixit cāuz quā. s. scisurā. penetrat corpus qd fuit cōprehensum i eo aut scisurā. s. zirbus vel testina vel aliud corpus aut supple fuit hernia p̄ dilatationē stricturę i meatu. i. didim⁹ & supple descēdit &c. aut tertio fit p̄ solutionē. i. relaxat supple ipsi⁹ paniculi &c.

Et cum accidit &c. Nūc dñs ipse appro- priat aliquib⁹ istaruz herniarū nomē speciale dices. qz cū accidit id tali ter qz quicedit penetrās puenit ad testiculos nomina ramex & hernia. Qu aut ē p̄ter hoc uocell noie cōtatis hernia testiculi & varices & durities ipsius. Pro declaratōe huiusmodi ē notādū. qz qdā auctores iproprie vtatur hoc vboramex idē volēs denotari p istum terminū ramex & hernia ita qz et herniā inguinalē ramicē appellāt. & ex istozū numero fuit Serapio. v. breuiarij capitulo p̄rio Aui. aut volēs vti terminis fm eozū p̄riā significationē posuit istā differētiā iter herniā & ramicem vt qz herniā sit tāqz gen⁹ & ramex tāqz species. vñ ois ramex sit hernia & nō ecōtra ita vt illa solum hernia dicat ramex fm quā id qd descendit penetrās pueniat vsqz ad testiculos. i. ad cōtactū testiculoz alie autē hernie bursales cū qbus ramex vera cōicare videt dicat absolute & noie cōtatis. i. cōi noie hernia testiculoz vel durities ipsius dixit igit tria p̄rio iccedet. & sic inuit descēsum. secundo penetrans. tertio puenit ad testiculos. Ex his p̄rio p̄rio qz nulla hernia fcā p viā paulatine cōgestiois

debet dici ramex ex quo non icedit p[er] secundo q[ui] nulla hernia inguinalis vel umbilicalis dici pot[est] pro p[ar]te ramex. Sequit[ur] tertio q[ui] nulla ruptura mulie[rum] appellari pot[est] ramex vere / quarto sequit[ur] q[ui] nulla hernia pendens ex relaxatiōe siphac uel ex ru[ptura] eius. d[icitur] appellari p[ar]te ramex ex quo ut d[icitur] et[er]na ē supra i nulla tali id q[uo]d descēdit uel nō ē pene trās uel nō puenit ad cōtactū testiculorū. Nā illa que prelassatiō nō ē p[ar]te icedēs penetrās utz alia. et si penetret nō t[ame]n puenit et. iō notāter ponit duas cl[aus]as ut ly penetrās et p[er] hoc excludit illa que ex relaxatiōe. et p[er] hoc q[uo]d dixit puenit ad cōtactū excludit factū ex ruptura paniculi utz. Sequit[ur] v[er]o q[ui] solū illa d[icitur] dici ramex q[ui] fit p[er] descēsus ex apitiōe uel aplificatiōe didimorū uel alteri[us] eorū. et q[ui] talis v[er] plurimū ē. itestinalis zirbalis uel aquosa. p[ar]te tāto. A. istas solas tres hernias appelluit raices i ca. varicossa aut nō appellat[ur] rameslz mā illa fa cics tumefactionē venarū sequat[ur] dillatationē ip[er] forū didimorū. et hoc ē p[ro]pterea q[ui] talis mā nō pōt imediate cōtāgere ad substātiā testiculorū cū semp cōtineat[ur] illis vassis vētrossa aut cāta ex descensu vērositatis p[er] dillatationē iporū didimorū possit recte appellari ramex. verū q[ui] vērositatis nō ē cōi fermōe cōtāgere ipos testiculos q[ui] nō ē corp[us] no tabiliē sensibile sicut ē itestina zirb[us] uel aquositas inde ē q[uo]d uērossa herniā nō appellauit raicē sicut fecit de alijs trib[us] quorū sensibiliū corporū ē p[ro]pus cōtact[us] cū testiculis. Et s[ic] β claza ē lra. Lego eā. Et cum accidit. i. eminentia bursalis taliter. i. tali nō q[ui] q[ui]cidit penetrās. i. q[ui] id q[uo]d descēdit pene trādo iferi[us] puenit ad testiculos. i. ad verū conta ctū testiculorū notat ramex et hernia. i. nō solū vo cat[ur] hernia q[uo]d ē sicut q[uo]dā gen[us] ymo specialit[er] cuz hoc vocat[ur] ramex. Q[ui] aut[em] ē p[ro]ter hoc. i. eminentia q[ui] nō sic fit igit[ur] q[ui] id q[uo]d nō descēdit uel icedit. et si descēdit nō puenit ad cōtactū iporū testiculorū vo cat[ur] uel noie cōitatis. i. generali uocabulo rātū. i. a ulgo heria testiculi et uarices et durities ei[us]. et no tāter explicuit spēm hernie uaricalia. et nō alias q[ui] nō sunt vere ramex q[ui] magis dubiū erat nunqd uaricalis dēret dici ramex q[ui] fit ut maxime ex dil latatiōe didimorū nō erat aut sic dubiū de eis que fiūt ex ruptura uel relaxatiōe siphac. q[ui] non reci piūt illa corpora intra pelliculā intrinsecā imedia te testiculos cōtinētē sicut cōtinētur uarices tñ d[icitur] rit q[ui] ē uaricalis de qua erat rōnabiliter dubiuz nō d[icitur] dici ramex et. dixit et notat[ur] et durities. quo niā pēdēs a carnositate uel apostemate nō d[icitur] dici ramex. Et si cōtingat testiculos q[ui] quelib[et] talis nō ē icedēs s[ed] fit p[er] paulatinā cōgestionē ibidē et. et. In hac secunda p[ar]te p[ri]ncipali cali. d[icitur]. A. iquirēs

Et durities et. In hac secunda p[ar]te p[ri]ncipali cali. d[icitur]. A. iquirēs cās spetiales vere rupturę et dispositionū ei simili uz duo facit p[ri]ncipaliter. quoniā p[ri]mo ipse inquirēt cās verarū rupturarū uel dispositionē sequentiū ad rupturā sifacis uel apitiōnez didimi uel didimo ruz. secundo ipse pōit causas dispositionū istis simi lium. Sa p[ri]ncipit ibi aut generat[ur] apud eos. de p[ri] ma p[ar]te igrendo cās rupturaruz. p[er]mittit p[ri]mo vna .s. q[uo]d aliqui fit durities uel tumor oslei p[er] descēsus

zirbi et dicit. Et durities q[uo]dem folliculi testiculor[um] cadit in zirbo. i. aliqui fit tumor bursalis uel a ugu mentum ei[us] p[er] descensuz zirbi. p[er] quo declarado ipse adducit etiā mōz hernie humoralis uel aquo se hoc t[ame]n faciendo duo facit. q[ui] p[ri]mo simul ofndit mōz hernie euenientis ex ruptura siphac et apitio ne didimoruz. secundo ofndit mōz hernie euenien tis a relaxatiōe. secunda ibi inferi[us] p[er] secundo line as. Et q[ui]z molificat[ur] et. dixit igit[ur] p[ri]mo accidit eniz q[ui]z ut dillatent[ur] duo foramina p[re]dicta. i. duo didi mi p[er] debilitatem eorum. i. nātem v[er] plurimū. s. sequentem malitiā cōplexionis humide v[er]i. s. faci liter ex oi cā dillatatur aut distrupent[ur]. s. paniculi ut supple zirbus et siphac. p[ro]pter aliquā cāz de qui b[us] statim dices et sequit[ur]. Et egrediat[ur] q[uo]d sequit[ur] ea. i. foramina p[ro]pter iporuz debilitatem. aut alif eā. i. mēbra d[icitur] rupta. s. zirbus et sifaces. de humidi tate glutinosa aut humorosa. aut molificatiua. Et huiusmōi declarat cām hernie humoralis uel aquose secundū tres gradus hūiditātū. ut hūidita tis satis grosse. et satis cōpacte quā dedit itelligi p[er] ly. glutinosa. i. sili glutini pissiū uel carte. secundo inuit aliū gradū hūiditatis mediocrii substantia per hoc q[uo]d dixit aut humorosa inuit tertio gradū humiditatis subtilis et tenuis substātie per hoc q[uo]d dixit aut molificatiua ab oi tali fieri pōt. hernia humoralis uel aquosa q[ui] cōtingit quālib[et] talē re piri i fundo uentris. s. zirbus et siphac iacentia su pra ossa femoris unde ruptis illis uel apliatis illis ozificijs uel didimis talis deorsum p[er]cipitabit[ur] et. Sequit[ur] lra adducendo causā talis rupturę uel dillatatiōis q[uo]d hoc contingit aut p[ro]pter adinorū ex percussione. i. q[uo]d percussio ad hoc adiunat[ur] uer bi g[ra] cum quis percutituz cum pedibus circa il las partes ut fieri solet ab armigeris contra fa mulos suos aut supplecontingit motu. s. fori et la borioso uel saltari uel egratione iordinata. aut ca su maxime ab alto sicut aliqui cōtingit i saltantib[us] ab alto. ad notanduz p[ri]ncipue cū tenent apertas ti bias. aut si cadant supra aliqua frustra arborum uel lignoruz. Et addit hoc posse contingere. A re tentione spermatis moti et p[ro]hibiti ab expulsiōe. aut ascensione mulieris super uirū. Pro itellectu huiusmodi partis est breuiter notandum q[uo]d lz in actu coitus mā p[ro]p[ri]e spermatica. q[ui] extra ducitur non transeat i plurimuz per illa uassa semiaris. q[ui] sunt cooperta didim[us] cum dicta uassa sint dicta p[ar]paratoria et non subsistentia expulsiue testicu loruz ymo ipa mā uel erat iconcauitatis testiculo ruz uel in uassis inuolutis uel medijs scd[et] uarias operationes tñ cum expellit mā spermatica p[ri]o in dictis locis retenta ordinauit nā ut cōter mate ria spermatica uel in sperma conuertendā ad te sticulos trabat[ur] per dicta uassa p[ar]paratoria unde si contingat māz q[ui] erat in uia expulsiōis non ex pelli q[ui] tamen in remota a situ suo succedens mā occurēs non recipit intra testiculos s[ed] soluz in di ctis uassis remanet et ibi super calefacta et spumo sa mltum maxime q[ui] antecessit uehemens omo tio et desiderium. tunc spumando dillat[ur] dicta uassa et cōter ipos didimos aplificat[ur] ultra iporū

Capo

nālē amplitudinez. z tandem in pcessu euacuata
īpa mā vlt saltez detumefacta. z attenuatis dicitis
vasibus remanent didimi dilatati vñ per eos p̄t
vñter decurrere deorsuz māz in ossēū fo norādu z
pp sequēte l̄ra z q̄ ip̄a patit̄ duas expositiones pri
ma ē vt sit q̄dāmō expositiua p̄cedentis l̄re. s. q̄d
talis dillatio cōtingere p̄t retētionem sp̄matis
moti z p̄hibiti zc. aut. i. expositiue ut ī ascēsiōne
mulieris supra uirū. s. hora coit̄. qm̄. s. talis ip̄o
be cōiūgat̄ uir z mulier ut aliq̄ faciūt bestiales
tūc v̄tingit nō totalit̄ expelli sp̄ma motā ī matricē
z sic ip̄m retentā erit cā nocumēti ut supra uel ali
ter legat̄ l̄ra z teneat̄ ly aut aduerfatiue. z sic de
notabit̄ aliā cāz dillatiōis meatuū uel ruptiōis
paniculorū. ut ē ī ascēsiōne mulieris supra uiruz
qm̄ z mollez p̄derositate corporis m̄lieris op̄rimi
tur deorsuz mirach uiri z v̄nter siphac z sic ītestia
z hūiditates cōrēte ītra z̄rbū cōprimūt̄ deorsum
uñ p̄ uiz dillatabūt̄ uel igit̄ cōprimi possunt dicte mate
rie supra siphac ī fundo vētris ut op̄siōne fortiter
facta supra siphac z ip̄z īpellēte rūpat̄ ip̄z siphac
zc. Et ex hoc imaginari possum̄ ī muliere dilla
tati siphac uel rūpi cū. s. fit uehemēs cōp̄siō uiri
usqz mirach ut ī forti amplexu cōtingit qm̄ ita
conant̄ ut un̄ uehemētissime alteri ībreant̄. Et
pp eādē cāz sūt rupturē ē ī ludētib̄ ad brachia.
Et iste ē sensus magis ad mentē. d. A. utz ī sequē
ti l̄ra cōtinuādo cās huiusmōi rupturē. uñ genera
liter ois uiolētia cōp̄siōis ip̄ius mirach z siphac
siue fiat ab extrinseco siue ab intrinseco ē cā dicte
apture vlt rupturē p̄ mōz dictā ab intrinseco z a dia
fragmate nālīa deorsuz cōprimēte vt fit ī forti vo
ciferatione z plāctu marie puerorū z ī rubicinato
rib̄. z forti fecū exp̄siōne uel fet̄ aut ī ptu conti
git hoc ē cōtingit z violēter anbellituz continētī
b̄. Et ex hoc verificat̄ text̄ sequēs vt pp laborem
anbellit̄ ī coytu. z pprie sup̄ repletione. pp̄ ma
gis laboriolaz fieri cōp̄siōne deorsuz. Et similiter
coitu sup̄ satietatē. nauatiuā z hoc supple cōtin
git a cā extrinseca cōprimēdo vt supra dictuz ē. z si
cut fieret ex structura lōbaris siue diploidis vt fa
ciūt gallātes adolescentuli aut fieret pp̄ difficultra
tē z cōp̄siōne ī anbellitu multo maiorē eē ī coi
tu stante repletōe q̄ ī inanitione z sicut sup̄ nau
atiuā satietatē tutā. i. stāte ad summā repleto sto
maco hoc cōringit hoc ē euenit z sup̄ eādē cām
vt dicit̄ text̄ sequēs. pp̄ agregationē ventositatis z
egestiōis ī vētre. i. ī ītestinis. Et vniuersalit̄ oia ea
q̄ mouent siphac cōtinētē viscera motu fortisāt
cā huiusmōi z marie cū ē substātie tenuis z tene
re z p̄pter id̄ plerūqz accidit īfāribus. Et v̄nter cō
tinuādo addit quomō p̄pter istas cās fit talis emi
nētia bursalis z dixit. Quare descēdit aut z̄rbuz
aut vellamē. i. siphac aut ītestina z pprie mono
culū. Et adducit cāz. q̄ magis monoculuz q̄ alia
ītestina descēdit dixit q̄ hoc est qm̄ ip̄z ē solutū
z non ligatū. supple mediātib̄ mesaraicis vel mi
senterio cū epate z dorso sicut aligata sūt alia īte
stina. ymo vt dixit. d. A. xvi. tertij. i. c. in vltis v̄bis
anothomie monoculi. nō aduenit ei ex mesaraica
res q̄ hēat magnitudinē. i. nō bñ ligat̄ mediātib̄

mesaraicis. z hoc p̄pter mltā iuuamēta q̄ ibidem
tangūt z p̄pterea pauloan̄ posuit sentētiā huic
silem cā dixit. Et hoc ītestinū ē digni alijs ītestis
vt descēdat īn ruptura īguinis. qm̄ nō ē ligatū zc.
Et hoc bñ notate qz cū sit descēsiō ei ītestini īn
bursa testiculorū sepe iminet piculū vite. qm̄ rara
z difficilis fit reductio huius ītestini propter ex
tensionem factā a fecib̄ vel aliq̄ a vermib̄ ī co
ntentis a qb̄ raro euacuat̄. Et p̄pterea ex mltis
cāis sicut accutissimi dolores z p̄ducunt plerūqz
ad collicā z p̄hibitionē fecum per īferi z earum
euacuationē per superi. Et ego vidi mltos colli
cos q̄ qdā verecundia. nolentes se accusare d̄ cre
patura male curati aliquot dieb̄ fuerunt egi la
borātes. Et postqz cāus inotuit post reductionem
ītestini ī pprias regiones facile conualuerunt. vñ
laudo q̄ medicus cuz occurrit laborātī ex collica
īter reliquas īquisitiones de hoc p̄cipua z faciat īn
uestigationem. Continuando textum adducendo
causas talis eminentie p̄ter eam q̄ fit ex descēsiō
z̄rbi aut ītestini dixit q̄ hūiditates de qb̄ supra
dictū est q̄ sunt triuz modorū. etiam effundunt̄ ad
eos. s. testiculos stante dillatiōe didimorum vel
ruptura sifacis. z hoc ex expulsiōne nature se ex
honerante z supple intelligat̄ etiam idem de ven
tositate. qz apertis didimis vel soluto siphac fieri
poterit ip̄i descēsiō ventositatis. ex qua fiet bur
salis eminentia. lege l̄ram z p̄z vsqz ad illā partē.

Aut generantur. Apud eos zc. Et
notate hic q̄ auē
zoar. 38. Theistr̄ immaginat̄ ē vñā nonā causaz
dillationis didimorū. quā nō ponit. d. A. s. exica
tionē vaslorū spermaticorū ab annoitate z sene
ctute vel alia cā exicāte. z ex hoc vt dixit ampliā
tur foramina accidētāliter. tamen dicit̄ aliter. q̄
etiam a tali causa. exicāte h̄būt̄ dicta foramina
zc. In hac parte supra diuisa d̄cēnt̄ adducit̄ cau
sas dispositionum similium dispositionibus ruptu
rarum vt tumefactionis ossey euenientis non ex
ruptura vel relaxatione sifacis vel apertura didi
morū vel aliter p̄t̄ itroduci l̄ra vt īn hac parte
d̄o. A. vellit̄ remouere dubium qd̄ oziri possit. Nā
dictum ē supra q̄ tumefactio bursalis euenit pp̄
descēsum ei qd̄ fuit contentuz supra siphac ante
solutionem vel relaxationem ei possit aliqz dice
re puenit̄ ne ab alia cā q̄ ab istis z respondet q̄
sic. qz aliq̄ puenire p̄t. nō p̄ descēsum alicuī cor
poris qd̄ recipiat̄ ī ipsa bursa s̄z p̄ mām ibidē pau
latine cōgestaz aut aliam cām nō de sursum fluētē
Et possit scdm̄ hoc diuidi ista pars īn qnqz p̄ticu
las scdm̄ qnqz sp̄ales cās quas adducit̄ īn textu.
S̄z legēdo l̄ram cōtinuā dixit p̄rio q̄ supple hūidi
tates generant̄ apud eos. s. testiculos p̄pter friḡ
īporū z conuersionē sanguinis ad aquositatē. i.
qd̄ p̄pter debilitatē cōplexionis testiculorū a fri
giditate vnde sanguis ad testiculos trāsmisus ro
tus nō cōuertit̄ ī substātiā īporū. s̄z aliqua ps̄ īfri
gidat̄ ad nāz flegmaticē hūidatis cū q̄ vñ mltū cō
uenire. vlt saltē z forte melī id̄ sup̄fluū aq̄uz q̄ sup
fluit̄ digestionē testiculorū p̄ īporū nutrificationē pp̄
frigiditatē cōplexiōis eorū nō īsensibiliter resolu
tur sicut ī cōplexiōe tēpata vel calida testiculorū

Ymo ibi paulatine p viā cōgestionis multiplicat
z inde fit eminētia aquosa z cuz isto mō glosandī
nō stant difficultates q̄ stant cū primo mō vtz in
telligēti lz prim⁹ mod⁹ cōformior fit textui. Et ad
dit textus.

Et fortasse accidit Pro cuius dicti
clarificatione ē
notādū q̄ iste text⁹ dupliciter patit mōz itelligēti
Primus ē q̄ iste hūiditates i osseo reperte p viā
paulatine cōgestionis fortassis nō generant apud
ipos testiculos nec i paniculo intrinsico imediate
ipos cōtineti lz fortasse generat i paniculo extrin
sico. i. i cōcauitate media iter extrinsicuz z intrin
sicū vt iter paniculū mirach z siphac z sic reperitū
tur circūdate i paniculo pprio receptiōes supflui
tatū ad differētiā paniculi interioris. q̄ vocat p̄m⁹
testicul⁹ ex quo nāliter dillatat z magnificat ad
q̄tūtatē testiculorū tñ. fortasse igit accidit eis pa
niculus ppri⁹. i. generat i paniculo extrinsicō zc.
vel aliē itelligatur. vt q̄ talis eminentia bursalis
aquosa lz generet apud eos testiculos pp frigus
ipozū z cōuersionē sanguinis ad aquositatē nō
tñ necessario tangit ipos testiculos ymo fortasse
accidit eis hūiditatib⁹. panicul⁹ ppri⁹. i. vt recō
dant i siphac vel chisti pprio. ita q̄ nā fm q̄ pau
latine multiplicat talis aquositas sic cōtinuo ea z
coopit quodā paniculo sicut ēt fit de glandulis
hēntib⁹ ppriū siphac vel ppriā chisti lz. n. cōtinua
tur hec aquositas itra paniculū imediate tāgentē
testiculos. nō tamē ipos cōtāgit q̄ iter ipz panicu
lū ē ali⁹ panicul⁹ iclusus i quo ipa claudit. z hoc
satis ē possibile. Et hoc ē q̄ dixit fortasse accidit
eis paniculus ppri⁹ deinde cōtinuādo pōit aliam
cām talis eminētie nō p viā defluxus dicēs.

Et quandoqz Pro intelligētia
hui⁹ ptis aduertatis q̄
ista lra pōt duplicif legi secūdam q̄ duplex lra re
perit nā vna hz vbi ē cā zc. alia hz nisi est cā zc.
Primo mō legēdo ē sensus q̄ ppter cāuz vel p̄cus
sionē factā circa ptes ossei defluxa pte ḡrossiori z
feculēta ipi⁹ sanguinis ad cōcauū ipius burse fiet
beria talis hūiditatē sāguinee ad fuscā declinātis
beria talis hūiditatē sāguinee ad fuscā declinātis
z tadē fiet hernia sāguinea sine defluxu. z sic ē lra
clara. z scdm hūc mōz posset fieri. ēt hernia talis
apparētie p viā defluxus factō cāu vel percussio
ne circa partes iquinis vtz. Sz q̄tuz ad p̄islega
tur vt dicitur ē. Si vō lra iaceat nisi ē sensus q̄ ēt
nisi causa fit p̄cusio aut casus a qb⁹ sepe fit beria
talis mōi p viā defluxus tamē scdm mōz dicitur su
pra de hernia aquosa p viā paulatine cōgestiōis
z etiā scdm eundē fieri pōt hernia pp hūiditatez
z etiā scdm eundē fieri pōt hernia pp hūiditatez
sanguineā z feculētā q̄ stāte debili cōplexiōe te
sticulorū a frigiditate illa ps sanguinis feculēta q̄
reflecat a digestione mebrozū q̄ vt plurimū tran
sit i fōrdiē cutis a cōplexione ipozū testiculozum
nō expellit ad cutē ymo ibidē paulatine agrega
tur vt tadē fiet eminētia manifesta bursalis z ap
pellari poterit hernia feculēta vel mellencōica z
scdm hūc sensum ēt stat clara lra z iste mod⁹ mi
hi magis placet qz hernia sāguinea facta a cāu
vel p̄cusioe vt plurimū ē p viā defluxus z nō per

viā paulatine cōgestionis de qua ē i pposito fmo
Sequitur.

Aut ventositas zc. Intendit q̄ ēt
fieri pōt hernia a vē
tositate iflatiua nō p viā defluxus lz p mōz q̄ dicit⁹
ē qm stāte debili digestiua testiculorū certa hūi
ditas p viā diminue digestiōis vētosatur q̄ non
resoluitur ab ipotentia vtutis. z sic paulatine con
gregatur i altero paniculorū ossei z fit eminentia
z distensio zc. Et addit quodā apparēter ipertinēs
curatiū dicens q̄. Nūqz cōfert curatio cuz ferro.
Qz z si videat ipertinens tñ recte cōsideranti hz
ad principale itentū ptinentiā. Quia ad declaran
dū q̄ q̄libz talis hernia d qua pauloan dicitur est
fieri possit per viā paulatine cōgestionis dixit qd
q̄nqz conferret curatio cuz ferro. i. curā sufficit p
foratio ossei cum ferro. vide euacuata mā cōten
ta siue fit aquositas siue ventositas imediate z p
nām fit vera curatio qd non esset si talis einentia
penderet a mā defluxa vel a p̄tione didimozuz vl
ruptura paniculi zc. qz vltra perforationez cum
ferro z euacuata mā cōiuncta adhuc ad cure per
fectionez multe restāt itentiones curatiue vt infe
rius latius declarabitur et sic intelligenti p̄z q̄ B
dicens est medium probandum id qd supra dixe
rat vel si placet dici pōt qd notāter istum textum
posuit ut declararet unum cui⁹ opposituz cōit cze
ditur ut. s. qd non ois hernia ventosa est curabil
per plura resoluētia uel exicantia interius ul ex
terius applicata cui⁹ opposituz cōiter creditur nā
ut ipse dixit q̄nqz cōfert curatio cuz ferro. i. ad cu
ram est necessaria perforatio cū ferro z hoc ē ue
rum in virtute debili ubi natura non. potest bene
actuare medicinas. quo casu illa medicamina
non sufficiunt z tunc est necessaria perforatio z
tunc iste text⁹ non refertur nisi ad ventosā magis
tamen mihi plz qd p̄io dixi. deinde adducēdo aliā
cām apparentie filis hernie ex descensu dixit qd
quādoqz nascitur illic caro addita. i. q̄ recipitur i
cōcauitate media iter mirach pelliculā extrinsecā
z siphac pelliculā intrinsecā adherēdo. s. alteri pel
licularū vel iter siphac z testiculos etiā alteri co
rū iherendo qd aut ibidē possit caro generari ma
nifestum est cum ex superfluo alimentii oī conca
uitate possit caro addita generari dixit cōiter ex
plicando als cās igrossationis ossei qd q̄nqz ingro
satur osseum. aut induratur ex apostemate. aut
pinguedine q̄ assilatur ramici z notatur hernia
carnis p intellectu hui⁹ particule est aduertē qd
pprie dicimus osseuz ingrossari ex apostemate qm
ipa substātia pellicularis apostematur siue intrin
sica siue extrinseca sicut et reliqua simplicia mem
bra apostematur et hec distingui pōt ab illa emi
nentia q̄ fit p carnez additā qz illa secernitur disti
cta a substātia bursali nō sic aut secernitur ista
apostemosa ex pinguedine etiā iherēte substantie
pelliculari pōt tumefieri bursa et hec plurimā hz
cōuenientiā cū hernia zirbali qz ita tactus huius
ē molis z aliquid itē equalis pp sequalitatē pin
guedinis sicut etiā in zirbali vel intestinali quorū
vtraqz proprie dicitur vel dici potest ramex vt d.
b 3

uisum ē ⁊ ideo dixit qz assimilatur ramici. Se-
cundo notādū qz ex ista particula noiatur hernia
carnis inuit. d. A. qd non solū illa q̄ pēdet a carne
addita appellat' hernia' carnosā s̄z ēt illa q̄ pēdet
a pinguedine ⁊ apostemate ppter similitudinem
quā habet cum eadem. Tercio nō. ut clarius in-
fra uidebitur in cap. signoz uersus finem qd nō so-
lum appellatur hernia carnosā illa q̄ fit per addi-
tionez carnis ipi burse s̄z ēt p additionē carnis testi-
culis ⁊ nō solū tales s̄z ēt q̄ fiūt ex magnificatione
dictoz mēbroz ex ipotentia positue uirtutis sicut
fit in ypoaica alioz mēbroz sed solū hic expli-
cuit cām ut plurimū euenientē uidebis inferi'. Po-
nit cūter unam cōclusionē generālē qd. s. sic dictū
est posse generari tumefactōm in osseo non p de-
scensum alicui' materie deorsum s̄z p solam ibidē
paulatinā materie cōgestionē ita similiter euenire
pōt ⁊ inguinibus qz i illis locis uacuis euenire pōt
eminentia ⁊ tumefactio p uerā rupturaz ⁊ descen-
sum alicui' rei uel materie desuper siue sit zirbal'
siue humozalis uel alia huiusmodi. Et uenire pōt
ēt talis eminentia nō p descensum materie deorsū
s̄z per paulatinā ibidem cōgestionē siue sit aposte-
mans siue nō apostemās sicut ⁊ supra dictum est.
de burfali cā toti' p̄z qz eadē uel similes cāe cōtige-
re pōt ad tumefactōm iducendam in talibus locis
ut in osseo ut p̄z intelligenti hoc est qd dixit in ista
parua lra. Et quāqz ⁊c. Deinde ip̄e appropriat no-
men alteri speciei tumefactōis apparentis circa
osseū ⁊ breuiter dicit qz.

Quandoqz inflantur Circa hanc ptē
primo aduertendū qz. d. A. quodāmo sepatim ma-
nifestauit hanc herniā uaricosā ab alijs spēbus
herniē ut pcessus lre manifestat qz hec hernia' sa-
pit nām mediā inter herniā ueraz pendentē ex
descensu materie deorsum ut est zirbalis uel inte-
stinalis ⁊ herniā non ueram. s. tumefactionem
ossei pendentem ex mā ibidem paulatine cōgestā
ut est carnosā uel apostemosa q̄ etiam saltē ut plu-
rimum fit per uiam paulatine cōgestionis qz talis
hernia fere idiferenter pōt puenire ex tumefactio-
ne illaz uenaz p̄p materiā desursum uenientem.
⁊ p̄p mām ibidē paulatine cōgestam ut p̄z. Secūdo
etiam de tali hernia fecit specialē mentionē post
herniaz ueram ⁊ non ueram. qz ista quodāmodo
diuersa est ab utrisqz illaz. In hoc enī ille cōicāt
ut intestinal' ⁊ zirbal' ex una pte ⁊ carnosā ⁊ apo-
stemosa ex alia p utroqz eaz fieri pōt p p̄tiaz ta-
lis materie in utroqz paniculoz ut in siphac inte-
riore appellato didimo ⁊ i paniculo exteriorē. Nā
p dilatationē didimi intra ossa femoris recipi pōt
in paniculo interiore zirbus uel intestinū per rup-
turam aut siphac recipi possunt in paniculo exte-
riore zirbus uel intestina vnde non deuenient ad
tractum testiculoz. In hoc ēt cōicant herniē ut
plurimū non uere ut carnosā uel apostema qz eq̄
liter fieri possunt in paniculo interiore ⁊ exteriorē
secus aut est in hac hernia uenali uel uaricosā qz

hoc solum fit per p̄tiaz materie cōtente i panicu-
lo interiore ut ad intra uenas cōtetas intra didimū
⁊ paniculū interiore ⁊ sic diuersa est ab illis. P̄t
hic ēt alia speculari s̄z ista sufficiat. s̄o cōsiderādūz
qz non solū tumefactio uenaz sed ēt artariarūz fa-
cit hanc herniā uaricosā equaliter enim appa-
re pōt tumefactio ex repletionē uenaz ⁊ artaria-
rum per hoc ergo qz dixit replentur uene intel-
lit uene uel artariē. Et hoc ip̄e manifestat in si-
ne cap. de signis ubi ponit signa istarū distinctiaz
lego lram. Et quāqz inflantur uene eius. i. testiculi.

Et quandoqz molifi. Dec ps fm
diuisione. s. factam in illa pte. Et durities qdem folliculi ⁊c.
Sic cōtinuatur ad p̄cedētia. Nā postqz d̄s Aui.
p̄ficrat tres cās igenere vñ fit vā hernia burfa-
lis p uia descēsus materie ut p̄p apturā didimozū
⁊ rupturā paniculozū ⁊ molificationē eozū dē vt i
p̄cipio capituli ⁊ cūter declarauit modes quib'
ad apturā didimozū ⁊ ad rupturā paniculozū se-
ḡtur. hoc hernia burfalis ponēdo etiā cās harum
rupturarū. iazā hac pte p cōplēto doctrine. se-
quit' declarādo mōz. quo p̄p relaxationē panicu-
li tātū fit ēt hernia uel dispositio ei filis ⁊ dicit qz
quāqz molificatur supple panicul' siphac molifica-
tione uehementi absqz rupturā qz p̄cogatur ⁊c.
Pro declaratione p̄tis. p̄tio notādū qz notant' su-
pra simul determinauit de heria p apturā didimo-
rū ⁊ rupturā paniculi ⁊ mltā iterum cōtādē se-
peratiz d̄ hac determinauit ⁊ iō ē qz ab eisdē cās
pendēt uel p̄dere possunt aptura didimozū ⁊ ru-
ptura siphac ut a uetustate ipellētē ad planetū ⁊
forti uociferatiōē ⁊ ab oi uetris cōp̄sibē ⁊ multa
alia q̄ equaliter eē pōt cause apture ⁊ rupturā
paniculi ⁊ iō cōsequēter de eisdē determinatū est.
cāe aut molificationis ⁊ relaxationis mltā s̄rie
sunt cās rupture qz humectatio q̄ ē cā molifica-
tionis paniculi ē idispositiua cā solutionis eius dēz
vt p̄z iō cōueniēter de ea sepatim determinatū. vñ
aliter p illas duas spēs vt aptura didimozū ⁊ rup-
turā zirbi i fādo possunt fieri hernia ⁊ rames. ⁊ ta-
lis nō pōt fieri p̄p relaxationē paniculi ut conside-
rātū patebit. he tamē cās sunt p̄uasue. Secūdo
notādū qz p molificationē paniculi ex mām panicu-
lū cōprimēte pōt notabiliter paniculus amplificari
⁊ distēdi cōprimētib' p̄ zirbo ⁊ testinis paniculū
siphac i fundo uetris supra ossa femoris ⁊ ip̄o exi-
stēte molificatio distēdet' infra panicul' ⁊ amplifi-
cabit' ⁊ cōsequētur zirbus uel intestina uel utraqz
⁊ recipient' hec oia in bursa testiculozū intra mi-
rach ⁊ siphac. i. itra paniculū intrinsicū ⁊ extrin-
sicū qz cūter plōgabitur osseū ⁊ itumescet ⁊ sic
assimilabit' vē herniē dicte rames. de qua ut su-
pra dictū ē descēdentia deorsum ueniunt ad trac-
tum testiculozū ad quem tractū talia descēdētia
deuenire non possunt ⁊ iō ei apparētia tñ assimi-
latur ⁊ hoc ē qd dixit text' uel si placet pōt aliter
legi lram ut hec lra cōtinuetur cū satis imediate p

cedenti quonia supra manifestas cas vñ fiut siles
 apparetie ueris hernijs p uia descendus q̄ tantu n̄
 fiat p viam descensus ut ex apostemate uel carno
 sitate ibidē genita facientib⁹ apparētia zc. z dixit
 q̄ q̄z molificatur supple bursa uel osseū tantum
 absq̄ ruptura z supple absq̄ descensu alicui⁹ rei
 desursum z tñ prolongatur. s. osseū ab humiditate
 intrinseca ipi et assimilatur hernie iterum z sic ē
 lra clara magis tamen placet prima sententia

Et quandoqz accidit zc. Dec ē
 tertia pars
 principalis cap. in qua. d. A. comparat quasda3 spēs
 rupturaz adinuicem z duo facit principaliter.
 quonia primo ipe comparat aliqs spēs rupturę in fa
 cilitate z difficultate curationis ex pte ei⁹ qd descē
 dit s̄a ps incipit ibi in fine. Et scias q̄ r̄amex inte
 stinorū zc. prima adhuc in duas. quonia ipe prio
 comparat rupturas supra testiculos. i. eminentias si
 ue sint circa sumē siue supra ipz ad illas rupturas
 uel eminentias q̄ ut plurimū fiunt circa testiculos
 uel osseum. s̄o comparat rupturas supra testiculos
 factas inter se s̄a ibi. Et illa q̄ accidit supra sumē
 zc. Dicit in primo ppendio rupturas super testicu
 los factas ad eas q̄ circa osseum fiunt in malitia
 Quia idqz accidit ruptura supra testiculos z p
 uenit apud inguina z qd est supra ea in sumine z
 est malorum accidentiū z in duobus emontoriis
 Pro intellectu partis primo intelligendum qd
 hic ut etiā alias supra notatū est per rupturas in
 telligit eminentias ita ut hic comparat eminentias
 q̄ supra testiculos fiunt ad eas q̄ circa osseum zc.
 Est ergo snia. d. A. h̄ q̄ tales eminentie supra testi
 culos ut plurimum sunt maloz accidentiū respec
 tu illarum que circa testiculos fiunt. Pro declara
 tione ei⁹. s̄o aduertendum qd lz eq̄liter euenire
 possit augmētuz i mirach. s. testiculos vsus umbi
 licū z i ipo umbilico pp mām ibidez paulatīe ggestā
 siue sit aquositas siue ventositas siue ali⁹ humor vñ
 apostema sit etiā z i osseo vt manifestū est itelligē
 ti vt infra patebit in capitulo de augmento vmbli
 ci tamen eminentia uel augmentū factuz subito
 ex receptione noue materie i quodaz receptaculo
 vt zirbi uel intestinorū pp exitū eorū a pprio situ
 supra quā eminentiā uel augmentū pprie cadit
 nomen rupturę vt supra dictuz est talis nō equali
 tas euenit in mirach supra testiculos z in osseo te
 sticulorū qm̄ tal eminentia testiculorū i bursa eue
 nire pōt ppter rupturaz s̄p̄bac z ppter dilatatio
 nē didimorū z ppter mollificationez z relaxatio
 nem s̄p̄bac deorsuz vt supra visum est. Eminentia
 aut q̄ fit in mirach supra testiculos subito vt in su
 mē uel circa nō bene fieri pōt nisi per rupturā ipz
 us s̄p̄bac vt cōsiderari diligenter manifestum erit
 z iō eminentia ossei ex aprione didimorū uel relas
 satione paniculi fieri pōt sine manifestō dolore emi
 nentia aut facta ex ruptura paniculi nō fit sine do
 lore. neqz sine aliquali dolore cōseruat reliq̄ autē
 sic. Unde ē q̄ eminentie supra osseū facte sūt vt p̄

rimū malorū accidentiū qz dolorose respectu emi
 nētie bursalis dico notāter vt p̄rimū qz ēt emine
 tia bursalis facta ex ruptura paniculi ē cū dolore
 sic z illa q̄ supra sumen et forte maior. Sz qm̄ vt
 plurimū fit talis eminentia bursalis ex dilatatiōe
 didimorū uel relasaf paniculi zc. Ideo cōclusio
 do. A. apparet vā. Tertio notādū p̄ intellectu illi⁹
 termini sumē. q̄ scdm. d. A. i sinonimis. Sumē est
 caro vñ pinguedo femoris. Femur autē ē ps vētris
 terminata supius ad radicez virge in uiris. Et ex
 his ps lra clara lego eā. Et q̄qz accidit ruptura
 i. eminentia supra testiculos z puenit supple uacā
 ruptura apud inguina. s. fit circa loca dicta vacua
 uel emōtoria cōiter notata z qd ē supra i sumie. i.
 ēt euenit q̄qz ipa ruptura. i. eminentia ppter ru
 pturā nō circa inguina tāta s̄z ēt supra i sumē z sup
 ple i p̄ribus vētris supra sumē. qz ēt i partib⁹ vñ
 blicilib⁹ sequitur ē malozum accidentiū z in duob⁹
 emōtorijs sic ordinet lra vt ps posterior precedat
 vt sic legat nō solū sit dca ruptura circa inguina z
 loca vacua z i sumē z supra sumē. s̄z ēt i ipis duo
 b⁹ emōtorijs. Et ē malorū accidentiū. i. q̄libz talis
 supra testiculos ē malorū accidentiū vt plurimuz
 respectu eminentie bursalis vt supra lectū est zc.

Et illaque zc. Nūc ipe cōparat ruptu
 ras uel eminentias supra testi
 culos scāsiter se. z primo i eo qd magis uel min⁹
 eueniūt. secūdo i accidentib⁹. secūdaibz oē qd est
 ex ruptura de p̄ia pte dicit. q̄ illa ruptura. i. emi
 nentia vt supra q̄ accidit supra sumē ē parū raro
 p cōpationē ad alias. supple q̄ fiūt circa inguina z
 adducit rōem dicens qm̄ ille loc⁹. i. supra sumē su
 stentat⁹ ē lacertis. Et qd sub eo. s. sumie. i. circa i
 nguina est tenetur extremitatib⁹ lacertoz. Lōse qn̄
 ter r̄siderur tacite dubitationi posset aliqs dicere
 z tu tātū op̄ias rupturas supra sumē scās ad eas
 q̄ circa inguina pōt nei ipo sumine eē ruptura d̄ q̄
 possit cū alijs fieri op̄atio z r̄idet q̄ sic dicens. Et
 q̄qz accidit sumini augmentū z est d̄ genere ru
 pturę iterū q̄. s. etiā raro fit respectu earū q̄ circa
 inguina z ppter eandez cām. Notādū p̄ intellectu
 pris q̄ corpulentia musculorū ventris est cā vt si
 phac nō nimis extendi possit vt supra visuz est in
 capitulo supiore sunt ergo muschuli cā sua carno
 sitate z corpulentia cā impeditiua rupturę panicu
 li s̄p̄bac et ex cōiti tenuitas musculoruz et extre
 mitates eius vt corde minus prohibent solutionez
 ipsius paniculi et rupturam euz igitur i directum
 ventris versus sumen per totum extendantur mus
 chuli longitudinales versus vero inguina termina
 rentur muschuli transversales ad cordas a supe
 rioribus oppositis anglis descendentes et aliqui
 inferioribus originem summat supra inguina ma
 gis originantur vt patet sciēti situm musculoruz
 vt est etiā dictuz supra d̄ anothomia ipsoz. Et hoc
 inuit dominus Aui. sequitur qd facilius fit ruptu
 ra circa inguina quaz supra sumen uel in sumine.
 Pro hoc ēt facit qz testia magis grauitant i fūdo

Sumē

uentris scdm communem situm hominis cum sit ree te stature circa medium uentris. et ideo facilius rumpitur siphac inferius q̄ circa medium et sic ratio fit ruptura supra sumē respectu ei⁹ q̄ circa inguina q̄ ē magis grauitat̄ intestina circa emontoria q̄ in sumē cū sint magis decliua ppter ēt dispositionē masculoz sequitur tota conclusio. Et hoc est q̄ uoluit in toto textu lego lram. Et illa q̄ accidit. s. sumē est parūper raro idē est per comparationē ad alias supple q̄ sunt circa inguina uel in ipis emontoriis. et adducit rōnem de hoc dicens qd hoc ē iō qz ille locus. s. sumē sustentatus est lacertis. i. musculis. s. longitudinalibus et ideo supple difficiliter rumpitur. siphac et qd sub eo continetur extremi tibus lacertozū. i. locus circa inguina nō sustentatur musculis sed solū cordis musculozū iter quas cordas non est caro media et ideo facilius ibidem pōt rumpi siphac deinde rōdens tacite q̄ stioni dixit. Et q̄nq̄ accidit sumini augmētum et est de genere rupture iterum quasi uelit q̄ talis ruptura ēt rarius fit q̄ circa inguina ppter cām supradictā ēt ppter minorem ibi esse grauitatem intestinozū q̄ circa loca inferiora.

Et omne quod est ^{cc.} Nunc ipse comparat dcās rupturas supra osseū factas inter se in accidentibus. Et dicit qd oīs ruptura supra sumē. s. uersus ptes umbilicales est malozū accidentiū et parue additionis et non dolet in principio. i. non est intēsi doloris in principio respectu. s. illarum que fiunt circa inguina et adducit rōnem dicens quoniā expulsum in ea. s. ruptura facta sursum. i. receptum in orificio rupture facte in siphac sursum sunt intestina minuta. i. gracilia et sunt opressa coartata et coartant fecem. Et supple sic patiens euomit eam. s. fecem et est ex genere Illeos. i. ad hanc dispōnez ut plurimū sequitur illeos et accidentia ei⁹ sequūt̄ ut ex inquietudine eius et angustia eius. s. illeos uerum illa. s. ruptura que est subtus. i. fit circa inguina est magis susceptibilis dilatationis et magis incedē in additione. i. facilius dilatatur et magis continuo augetur dilatatio et non dolet in principio supple tātū quātū in processu. Notandū qd ex hoc textu non intendit. d. A. nisi probare qd ruptura uersus umbilicū est magis suspecta qz ad eam sequūt̄ur prauiora accidentia qz illa que ē uersus inguina licet dicta ruptura circa inguina sit difficilior curabilis qz alia que est circa umbilicum et totum hoc probat per idē mediū per hoc. s. qz expulsum in ruptura superiora sunt intestina minuta et sunt opressa coartata et coartant feces et supple in ruptura inferiore expulsum. i. propter qd expulsum fuit ruptura in siphac sunt intestina grossa non sic opressa nec coartata coartantia fecem et ideo ex hoc sequitur priō qd ruptura supior fit parua respectu inferioris et ēt fit parue additionis. i. postqz incipit non multū magnificatur quia ipsa intestina minuta non sic sunt apta multū dilatari sicut grossa et sequēter ad eoz extensionē ut puta a uentositate non tanta fit ruptura qz et si aliquādo fiat ruptura ipsa tamen fit parua ppter

non posse multum intestina intumescere nec dilatari per hoc ēt qd sunt opressa. i. fortiter dorso alligata non possunt ultra pprum situm multum impelli et sequēter fm ipoz multas partes non pōt recipi intra orificium rupture et ideo ruptura ipsa non est multū dilatabilis e contra uero est de ruptura inferiori qz intestina sunt grossiora et latiora. Multum ergo possunt dilatari et extendi a cā ali qua intrinseca ut puta a uentositate. ideo ad ipoz magnam dilatationem magna pōt fieri in siphac rupture a non sunt ēt coartata. i. fortiter dorso alligata sicut superiora ut. s. dictum ē de monoculo. iō facta ruptura facilius quo ad ipoz multas partes recipi possunt in ruptura et sequēter dilatabilis est multum ruptura ideo est multe additionis respectu superioris que fit. Et ex hoc sequitur primo clarum uerbū. d. A. cum dixit qz superior rupture non dolet in principio supple respectu rupture inferioris. Et hoc est qz parua fit ruptura. qm̄ expulsum in ea sunt intestina minuta. Sequitur so alia principalis conclusio quā intendit. s. de ruptura superior est facilius curabilis qz et. Et inferior difficilior qz superior est parue additionis qz intestina minuta sunt coartanda et inferior magne additionis ppter oppositam cām etiā pro hoc facit qz ut. s. dictum est intestina magis grauitant deorsum uersus inguina qz uersus sursum. Sequitur tertio qd qz ipsa intestina minuta sunt striciora et minus extensibilia qd ideo magis coartant fecem in eis et tentam. unde intestina talia in ruptura recepta ita fecē coartant ut perfecta fiet clausio et oppillatio ipozū intestinozū maxime qz ut supra dictū est talis ruptura est parue additionis. Et ex hoc concluditur qd licet fit parue additionis. est tamen magis suspecta et prauozū accidentium respectu inferioris qd principalissime in toto textu intendebatur et sic ppter forte oppillatiōem habens eam euomit fecem. et est hec passio ex genere illeos qz est una cā illeos. sicut etiā ruptura inguinis aliquādo pducit ad collicā et sic ad eā sequitur igetudo et angustia sicut i illeos. Et ex his apparet tot⁹ text⁹ clarus. Legolram. Et omne qd est ex ruptura. s. sumez. i. oīs ruptura circa umbilicū est malozū accidentiū et supple ualde suspecta respectu rupture inferioris quā sit pue additiōis. et supple exinde facili⁹ curabil⁹ qz inferior. Et nō dolet in principio supple respectu inferioris qz parua fit solutio et adducēs cām hui⁹ toti⁹ dixit. Quoniā expulsum sunt in ea intestina minuta. i. receptū in ea. s. ruptura superiore pp̄ expulsionē et extensio nem sunt et. Et sunt opressa coartata ad mōm. s. exposituz iō coartant fecem et supple uehemens fit oppillatio et euomit supple sic patiens eā. s. fecem et est de genere illeos et ingetudinē ei⁹ et angustia ei⁹. uex illa q̄ est sub⁹. et supple si nō sic suspecta est magis susceptibil dilatationis et magis incedēs in additione. ideo supple difficilior curabilis et si dolet in principio supple sic in processu qz in processu multum dilatatur.

Et scias quod rames ^{In hac ultima parti}

cula huiusmodi dicitur. A. Operatur quodammodo species rupturæ uel
 herniæ inter se in facilitate uel difficultate curatio
 nis ex parte eius quod continetur uel descendit postquam in parte
 superiore operatur quodammodo species operatur in malitia ex parte
 sit dicitur rupturæ et breuiter dixit in textu. Et scias
 quod ramex iustinoz et zirbi egritudo fortis difficil
 quis sit puar ramex aqua egritudo facilis et si sit ma
 gna. Pro intellectu patris aduertendum quod dicitur in hac
 parte accipit istum terminum ramex proprie quod ut dicitur
 datur sola de hernia in qua descendit deorsum
 uenit ad tractum testiculorum et illi causa ut supra dem
 est fuit sola dilatatio didimorum et non ruptio panicu
 li uel relaxatio eius et ideo sola intestinalis zirbalem et
 aquosam appellauit ramice ut ibidem fuit notatum et
 ad illam locum recurre. Est ergo sensus iste quod magna
 eminentia bursalis ab aquositate pendens est facillime cu
 rabilis quia eminentia zirbalis uel intestinalis quaru
 rabilis quia eminentia zirbalis uel intestinalis quaru
 quilibet pendeat ex dilatatione didimorum et ideo hoc est
 primo quod ex certa dilatatione didimorum et parua
 uenire potest magna eminentia ab aquositate ex qua
 dilatatione tamen non fieri poterit eminentia bursalis uel i
 testinalis cum facillime sit multa aquositate per aliquod re
 ceptaculum uel uiam descendere quod substantia intestinali
 uel zirbi igitur apparet eminentia zirbali uel testi
 nali et si sit puar maior est tamen facta dilatatio didimoz
 quia in certa eminentia bursali aquosa magna ideo
 difficilius curabitur zirbalis cum maior sit dilatatio
 et. Et causa huiusmodi dicitur esse potest quod curatio talis herniæ
 aquose aliqui proficitur unica intentione medicinali ut
 cura exicantia quod simul exicabitur humiditas et didi
 mus parum dilatat et stringet. In curatione autem her
 niæ zirbalis uel intestinalis ut infra uidebitur duplex
 intentio necessario requiritur una est reductio horuz
 inembroz in situ proprie ut infra siphac alia est restrictio
 dictæ dilatationis didimorum et he intentiones ut
 plurimum trius proficiuntur quod intentio ad reductionem
 proficitur cum molificatione et humectatione alia autem ut
 restrictio dilatationis proficitur cum siccitate restringen
 tibus ut ideo difficilius erit istorum curatio ut 3. textu
 causa esse potest et declaratiua patris quod hernia talis aquo
 sa ut plurimum curari potest cum medicinis localibus ex
 trinsicis appositis quia puar est didimorum dilatatio in il
 la quod si magna foret dilatatio est coniungeretur zirba
 lis uel intestinalis. In zirbali autem uel intestinali ta
 ta ut plurimum est dilatatio ad curem profectum non suffi
 cit applicatio extrinsecorum remedioz restringen
 tium cum talis dilatatio continue maioretur ita ut tra
 dant doc. quod aliqui transit de uno latere ad aliud pro
 continua descendit ipsoz intestinalium ymo 03 uti ope
 ratione manuali cum ligatura didimi ut infra uide
 bitur quod multo difficilius et periculosus extat. dictum
 est autem in principio hic solum operare tales hernias
 ex aptura didimoz pendentes quod non inconueniet
 certaz herniaz uel intestinalis esse facillime curabile
 quod certa data aquosa ut hernia zirbalis ab relaxa
 tione siphacis. s. os femoris operata hernia aquo
 sa ex ruptura paniculi uel aptura didimoz ut ma
 nifestum est consideranti et inferi magis manifesta
 bitur sed illa hernia zirbalis non potest dici uere ra
 mex ut dicitur uisum ideo dixi hic proprie sumi istum ter
 minum ramex. Et sic est clara. s. intelligendum
 per complementum doc. quod propter has species herniæ quas d.

Unic. Operatur in malitia accidentis et curationis
 ut sumptas ex parte sit et ex parte eius quod descendit uel
 recipitur penes alios auctores etiam de ipsis her
 niis. alie sunt considerationes secundum quas sumitur fa
 cilitas siue difficultas curationis quod tamen omnes principa
 liter attributione habent ad herniam ex ruptura pen
 dentem. Nam quodam sit de ea consideratio sumpta ex
 quantitate eius ut si sit magna uel parua ruptura.
 Alia sit consideratio ex tempore eius ut si diuturna uel mo
 dici temporis. Alia sumitur in relaxatione ipsius ad in
 firmum et ex parte complexionis ipsius uel ex parte
 etatis ut. s. si infirmus sit calide et humide complexionis
 uel frigide et sicce melancolice uel si sit in etate pue
 ritie uel senectutis uel medie et he considerationes
 apud auctores dicte sunt accidentales. Accirco o
 his non fecit. d. A. mentionem sed has tamen sumitur fa
 cilitas et. Nam quod est magna antiqua in corpore
 duro uel melancolico in etate senectutis nunquam per
 medicinas sanatur et forte non sanatur per manua
 lem operationem. Que autem est puar modici temporis in cor
 pore sanguineo in etate puerili non solum per manua
 lem operationem sed etiam per medicinas sanatur quod ue
 ro est inter predictas media mediocriter se habet ut quod
 curabilis est per manuales operationem et non per me
 dicinas ut plurimum et si sit magna in corpore molli
 uel si sit parua et antiquata ita ut labia sint obstre
 cata et hoc dico de uera ruptura ruptio siphac et ita
 intelligatur omnes auctores cum dicunt quod nulla ruptu
 ra curabilis est per medicinas intelligatur de uera
 ruptura et post etate pueritie et maxime in corpore
 non notabiliter humido quod de ruptura ex relaxa
 tione paniculi multi et senum curati sunt per medicinas
 Et curauit ego unum affinem meum sexagenarium cum
 medicinis tantum et cum debito ordine diete et qui
 steterat multis annis sic dispositus sed fuit ex relaxa
 tione quod facile curatur per medicinas ut dixit Alie
 bas et addit. Et hanc curates quodam cum medicinis uaz
 siphac disruptam curasse putant et errant et he totum
 peruenit pro non distinguere recte iter eaz quod sit ex re
 laxatione et eaz quod sit ex ruptura. Est tamen aduertendum
 quod si ruptura est sit satis recens in corpore puerili sed
 sit corpus melancolicum dux ex parte complexionis uix est
 sanatur per medicinas pro debilitate nutritie in tali
 bus. Et ideo in hoc debent medici esse multum curiosi
 et diligentes antequam curas alicui tali suscipiant po
 terit. n. scire recte considerans facta solutione in siphac
 quod patientium sit per medicinas curad et quod reliquod.
 quod non aduertat contra huiusmodi ministerii magri. accirco
 sepe fallatur. Sed iam postquam aliquotiter digressi sumus
 uenio ad istam et lego eam. Et scias quod ramex iusti
 noz et zirbi. i. eminentia bursalis ex descensu aliquorum
 istorum pro aptum didimorum. Est egritudo fortis di
 ficil. supple ad curam. Quauis sit egritudo parua. i.
 eminentia sit parua. Et ramex aqua est egritudo.
 facilis et scilicet sit magna id est eminentia bursa
 lis ab aquositate ueniente deorsum per dilatio
 nem didimorum est egritudo facilis supple cura
 tiois et si sit magna talis eminentia pro casus in prior noto
 ad ductas. Et sic ad laudem altissimi finata est ista. c.
 sed restat pro facillime memorie commendare ut capitu
 lum. Epilogem. d. igitur. A. in cap. quod eius principalis
 intentio in hoc cap. fuit deteriare de hernia bursali

Prospend ad de meca

Prospend bonum

*Non quod ueniat quodam sit op
 ligaturam gerantia*

*Supple ad partem uel huiusmodi
 cura si sit corpus molle uel meca*

Supple ad partem

*2o
 110*

uera per uiam descensus materie desuper ponit .
 prio causas talis descensus reducens eas ad tres
 in genere dicens qd talis hernia que large appel
 lari potest ruptura ut ibidem dictum est fit uel fie
 ri potest aut ruptura paniculi aut secundo ab ape
 ritione uel dilatatione didimorum aut tertio a re
 lassatione et amplificatione ipsi siphac continent
 naturaliter membra quedam supius precipue in
 pprio situ. vñ p qualibet istaz caz fluunt deorsum
 et ibi i bursa eminentia manifestat. tres ergo sut cae
 i genere descensus deorsuz. Et qm descendo aliqu
 descendes puenit ad tractu testiculoz et aliqui non
 et hec uarietas facit uarietate in noie herniaz coti
 nuado addidit q qda istaz e appellata ramer ut
 illa q puenit ad tractu testiculoz alia appellatur
 solu hernia me coital s3 mom ibi expositu et ibi i
 ferebatur pulchra correlaria. Inter declarat ma
 teria descendere deorsuz aliq explicando et aliq
 supple itelligedo explicado zirbalis et humoralem
 supple itelligedo intestinale dices q talis eminentia
 uel durities cadit i zirbo. i. pp zirbu et. Inter poit
 cas descendi alicui materie deorsum p uiaz dilata
 tiois didimoz uel rupture paniculi dices q aliqui
 fit ex pcussione aut casu motu discurredo usq ad
 alia pticula aut gnatur quas et si no sigillatim po
 nam tu tn eas collige merte. Inter ipe ponit cas ap
 paritie filis hernie ut eminentie circa osseu no per
 uia descensus materie s3 p uia paulatie ggestionis
 explicado spes aliu apparentiaz ut qd quedam est
 aquosa quedam uentosa. qda apostemosa et. discuz
 rendo usq ad illa ptem. Et qm qd filis et. In q
 postq in genere declarauit q eminentia bursalis
 a duplici ca pendere pot. s. aut p uia descensus uel
 p uia paulatie ggestionis uniuersalizat et hoc ap
 parere posse et i inguinalibus et supple. s. sume uez
 sus umbilicu filr. Coseqnter ponit cam hernie ua
 rioso sic sepatim qz e uelud qda materie iter ca q
 fit p uia defluxus et q fit p uia paulatie ggestionis
 fm modu uobis supradictu. Tandem qz non exple
 uerat nisi cas hernie uere p uia rupture uel apitio
 nis didimoz explicat. Inter cas dicte hernie per
 uia relassationis paniculi et. Inter qz pauloante
 posuerat qd tales eminentie fieri possut circa osseu
 et circa inguina et. s. sume ut in lra pua sequenti co
 parat has spes adinuicem et prio in hoc. qd magis
 uel minus eueniat. Inter in facultate et difficulta
 te curationis et piculositate merito accidetium. di
 cens prio qd raro fit ruptura. s. sume respectu illa
 ruq q fiut circa inguina uel osseum et adducta e ca
 circa textuz. Inter dixit q ruptura supra sumez e
 maloz accidentiuz respectu ei q est infra lz fit mi
 nus dilatabilis et. Inter magis susceptibil cure ad
 ducendo cas et. Inter ultimo comparat aliqs species
 uere hernie de qbus est principalis sermo in hoc
 cap. dicens qd zirbalis uel intestinalis et si pua fit
 est deterioz uel difficilioris curationis q aquosa.
 et si fit magna et adduxi cas legendo. Et sic habet
 in modicis uerbis ctinuatio ptium cap. cum inten
 tione eaz tanq in Epilogo. Disset autem in tali
 ma ordinate magis et strictiue cludi ut. s. sic dis
 curratur eminentiaruz circa mirach apparentiuz

qdam est bursalis qdam est inguinalis qdam um
 bilicalis et qlib et talis pot esse duplex uel per uiaz
 paulatine ggestionis materie uel per uiaz aliunde
 receptionis materie et quoniaz plurib modis pot
 recipi materia aliunde in osseo qz circa inguina ul
 umbilicuz qz a qcunqz recipi potest circa inguina
 uel supra sumez etiaz ab eadem recipi potest in
 osseo et si e3 ideo sufficet nobis ponere cas tal emi
 nentie in osseo per uiam defluxus tal igr eminen
 tia bursalis p uiam defluxus aut fit pp rupturam pa
 niculi aut pp dilatationez didimorum in q cause
 alie non pnt uenire aut fit pp relassationem pani
 culi illa autem q taliter fit ut descendens ueniat
 ad tractum testiculorum illa sola dr hernia et ra
 mex stricte. et quoniaz tantuz illa q fit per aperitio
 nem didimorum e huiusmodi. Sequitur qd qlibet
 alia ut q fit uel ex ruptura paniculi uel relassaroe
 dz solu dici hernia et hoc e qd dixit de prima parte
 Et quonia descendes aliquoru deoru modorum ee
 pot intestinu maxie monuchulu uel zirb sine pa
 nicul uel aquositas uel uetositas inde e qd quedam
 dicta est zirbalis qda intestinalis. qda aquosa qda
 uentosa reducens qualibet humorale ad aquosaz
 qz tn tal humor esse pot subtil grossus et medie sub
 stantie pot et fieri diuisio de humoralis fm modos
 dictos. Cause aut dicte rupture paniculi uel dila
 tationis didimoru esse possunt intrinsece uel extrin
 sice ut uentositas ipellens uel pffio ex pgnatione
 et huiusmodi et ita de extrinsicis dicatur. Intrin
 sice autem sunt duplices qz qdam sunt dispositiue.
 qdam effectiue magis currentes dispositiue autez
 uidetur drie qz ad dilatatione didimoz potentissi
 me iuuat humiditas et ad rupturam autem panicu
 li magis seruit siccitas. effectiue uero occurret sunt
 filis ut saluus clamor rufus imoderatus. plant ma
 xime pueroz cassus percussio et talia oia de qbus
 supra. Et qlibet tal aut est de recenti facta aut
 multo ipre aut magna aut parua aut in corpore
 puerili aut senili uel mediocri aut melanconico
 uel sanguineo uel mediocri et fm has uarietates
 sumitur difficultas uel facilitas curationis. ut su
 pra uisum est. Causa autem relassationis panicu
 li principalr est hnditas. habudas et hec aut est in
 trinseca et ancedens aut extrinseca ut balneum et
 humectantia reliq lz cause impellentes quodamo
 do necessario occurat ad distendendu dictu pani
 culu s. os femoris intra ipm osseu facta at p uiam
 paulatine ggestiois. esse potest aut humoral. aut
 carnosus aut aquosus. aut apostemosa. secundu qz
 et in quolibet alio receptaculo quelibet talis dispo
 sitio generari potest. harum autem cause possunt
 esse intrinsece et extrinsece et de intrinsicis quodlibz
 genus malitie complexionis potest esse causa. ut
 notum est intelligenti. ppter autem has duas diffe
 rentias eminentiarum in genere est vna tertia di
 cta varicossa. medie cuiusda nature inter factas
 per uiam descensus et factas per uiam paulatine
 ggestionis ut supra declaratu e de comparatide emi
 nentiaru aliaz non bursaliu inter se sicut comparit
 .d. A. neqz pntis est propositi cum sub hoc nro
 ordine non uenieter cadant. cum et satis supra

de eis dictum sit.

De Signis.

Ignium autem ꝛc. *Istud*

est capitulum de signis rupturarū in quo .d. Auic. sic procedit. quoniā primo ipse ponit signa quedā cōia ipis rupturis. scdo ipse ponit signa specialia uenientia spālibus rupturis taz ex parte spālium satis tñ cōium cāp descensus q̄ ex parte materie ipaz rupturaz. scda pars incipit ibi Et eius que est pp dilatationē ꝛc. In prima igit parte ipse ponit quedā signa cōia significātia rupturam absolute. Et dicit .d. Auic. q̄ signuz cōe rupturis est additio apparēs z sentitur inter siphac intrinsecū z inter mirach z creditur eius apparitio apud motū z ꝓpressionē anhelitus. Pro itellec tu partis notandū q̄ licet .d. Auic. hic promitat se nobis daturū signa cōia in rupturis. i. que in oibus speciebus herniarū apparent non tñ fuit mēs sua q̄ oia hic signa posita uenire possint oibus spēb^o bernie qz in hernia apostemosa bursali in siphac interiore per uiam paulatine ꝓgestionis non pōt uenire illa particula q̄ additur eius apparitio apud motum uel uociferatōe ex quo suppono nō esse factam rupturā paniculi uel relaxationez ul foraminis ita z de multis aliis dici pōt ut patet fuit tamen vnum in omnibus cōe signum z est p̄imum i. additio apparēs. i. aliquo modo ut aliquo t̄pre sensibiles qz z si non sit in qualibet hernia tu mēfactio uisu ꝓprehensionis uel saltem non omni t̄pre qz in ossa deflusa aliqua parte zirbi uel in grossatē aliquid uenis uel artariis ut in uicali nō semper ad uisū manifestatur tumefactio ossēi tñ a medico bene exercitato tactu erit ꝓprehensibilis z in isto modo est apparens qz aliquo modo sensibilis ita dicerem de hernia inguinali uel umbilicali ex ruptura paniculi qz homine iacente re supino eminentia que uisū ꝓprehendebatur dum erat stans iam uisu occultatur z ideo z si pro eo tē pore non sit apparens saltem i aliquo t̄pre sit ꝓprehensibilis ut homine facto recto. Secundo notanduz q̄ .d. Auic. in hac parte capituli principaliter intēdit ponere signa cōia herniis per uiam defluxam. ut puta cōia herniis ex rupture paniculi uel relaxationi uel ēt apif meatus z hoc ideo p̄cipaliter intendit qz talium rupturarū signa aliquū uisū occultantur ut supra uisum est. z p̄cipue de inguinalibus z umbilicalibus non sic aut occultantur signa herniarū paulatē ꝓgestaz ut patet. Primū igitur signum clarum est intelligendo scdm modū supra positum qz z apparens additio. i. aliquo modo uel aliquo t̄pre sensibilis. Et quoniā non semp uisū ꝓprehēditur ut supra dictuz est ideo addidit z sentitur inter siphac intrinsecuz z mirach. i. a medico expto sentitur aliqualis eminentia per tactū inter siphac intrinsecum z mirach supple z si mirach uideatur equaliter se habens in omnes suas partes z istud manifestatur tussiendo z hoc potissim

num dixit de ruptura inguinali uel umbilicali q̄ quibus aliquotiens ē magis dubium. tertio p̄ncipaliter ꝓsiderandum q̄ licet illa ultima particula z additur ei^o apparitio apud motū z ꝓpressionē anhelit^o potissimū uerificetur de uera ruptura facta p̄ solutōm paniculi. i. zirbali uel intestinali uel alia huiusmōi. Et hoc siue sit bursalis siue igniat tñ ēt hoc cōe ē ut i hernia p̄ relaxatōm z apitōm meat^o qz p̄ motū mouētur materie deorsum z grauitat magis intestina z zirb^o s. siphac. vñ facta ruptura descēdūt p̄ rupturā z aliqui magnificat rupturā z p̄ idē dilatatio meatu didimi p̄ grauitatez mēbroz supioz p̄ motū descēdūt p̄ meatū z aliqui ulterio^o dilatātur silr molificato paniculo p̄ motuz ēt hilitat descēsus paniculi grauitatib^o magis mēbris superiorib^o. s. paniculū. Silr z pp eādē eāz additur ei^o aparitio apud ꝓpressionē anhelit^o qz ꝓp̄so diafragmate. s. stomachū z naturalia ꝓprimūtur ipa deorsum z sic manifestatur ipa eminentia scdz aliqūe modoz deōrū supius. Et ex hoc p̄z error quorūda q̄ ad distiguen herniā ex solutōe paniculi ab ea q̄ ex relaxatōe dicūt s̄ ponatur paties resupin^o z cū manu itromittatur tumor z ꝓprimatur deū ger errigatur z ꝓcipiatur ut tussiat aut alit deorsuz anhelitū ipellat si cadāt intestina ruptura ē panicul^o ut dicūt z sic nō ē relaxat^o p̄z. n. q̄i pura relaxatōe z ēt i dilatatōe meat^o cadere possūt ut dictū ē. Sz quō p̄prie distinguatur uidebitur i pticula seq̄nti anq̄ tñ ipam exponam^o. Ponā vñ signū cōe his oib^o herniis posita a quoda illustri doc. Anglico qd tñ mibi empicū v̄. neqz i manifestā scio reducere cām dicit sic. Si ex lignis sambuci fiat ignis cū ille q̄ ē herniosus senserit fumū illius ignis uel lignorū stati descēdūt intestina z habebit paties tortioēs itollerabiles z rugitū i uētre et intestinis cū sono q̄ audietur ab oib^o i domo circūstātib^o qd sit de hoc nos ipse expiamur. Se quar ego i pre diui. i. sc̄ti Tome iudiciū lego l̄ram Signū aut cōe rupturis ꝓcipue. i. p̄ uia descēsus ē additio apparēs. i. aliquo mō uel aliquo t̄pre sensu ꝓprehensibilis et sentitur siphac intrinsecū et inter mirach. i. a medico ēt exercitato dū occultatur uisu maxime inguinalis ꝛc. sentitur etc. Et additur eius apparitio apud motū et ꝓpressionē anhelit^o. i. addit ul manifestatur scdz expositioez ut. s.

Et eius que est ꝛc. *In hac scda parte p̄cipali .d. Auic. ponit qdā signa min^o cōia significātia spāles rupturas sumpta et ex pte cāe descēsus et ex pte materie et p̄io ponit signa diuersarū ex pte cāe descensus scda ex pte materie scda ibi. Et signū eius q̄ ē ex intestinis. Et ponēdo signa ex pte cāe descensus ēt p̄io ponit signa ex pte dilatationis meatus scdo ex pte rupture paniculi scda ibi. Que autem ē pp illud ꝛc. legēdo l̄ram cōtinuā de ambab^o p̄mis partib^o dicit p̄io q̄ ei^o q̄ ē p̄pter dilatationem meat^o signū ē q̄ apparet paulatē i osseo absqz motu laborioso et uociferatōe et aliis et ē zamez testiculi dicit cōl. Quasūt ē p̄pter id qd ē. s. ē pp dilatationem p̄culdubio et non confert ei exicatio.*

Notandum

2016

60

Quia que a no pot fct illis q
fu ip relaxatio

60

Pro intelligentia partis pro communi itrodu
etio. primo notandum q sicut signa posita i pre
cedenti particula principaliter conueniunt her
nijs iugualibus vel vmblicalibus vt supra decla
rabatur. ita ex opposito signa hic posita principa
liter debetur hernijs bursalibus quia hernia bur
salis per viam dilatatiōis. i. meatus potest i igui
nali. sed solum bursali conuenit vt patet. et hoc ar
tificiose fecit. quia superius erant inuestiganda.
Signa communia rupturis absolute et quoniam
bursales fere semper sunt manifeste. siue homo
iaceat siue stet siue anhelitum comprimat siue nō
hernie aut iuguales plerūqz occultatur. ideo fuit
conueniens. ponere signa precipue declarantia in
iuguales. et ponendo signa communia absolute in
distinguendo autē speciales hernias ex parte cau
se descensus non erat necessarium ponere signa
cōuenientia rupturis iugualibus quia tales vtplu
rimum fiunt ex ruptura paniculi nunqz ex aper
tione meatus. rarissime ex relaxatione paniculi
bursales vero equaliter ex omnibus his causis fie
ri possunt vt patet. ideo conueniens fuit et. secūdo
pro speciali intellectu partis nōi. q hernia propter
dilatatiōz meatus fit paulatim apparens i osseo
etiaz nō concurrente motu supple laborioso. neqz
uociferatione vel supple itelligatur. saltu. cantu.
percussione vel alia causa simili de quibus supe
rius illa autem que subito apparet precipue con
currente aliqua de dictis causis. proculdubio fit
a ruptura paniculi causa prima summitur ex hoc
quia facta ex apertione didimozum potissimum fit
ab humiditate molificante vnde supra grauitan
tibus membris paulatine dilatatur meatus. et sic
paulatine descendunt zirbus vel intestina i osseo
maxime cum ad talem descensum non iuuent ali
qua de dictis causis. tunc satis euidenter cōclude
re possumus. q talis descensus non fit ex apertio
ne. sicut ex opposito. vt est ratio secūdi dicti con
currente aliqua de dictis causis. et subito facto de
scensu dictozū membrorum concludere possumus
de ruptura. quoniam ipsa apta est. vt multum in
duci ab aliqua talis causa. maxime si. cuz hoc se
quatur dolor. non esset tamen inconueniens. quo
niam concinente aliqua tali causa. vt forti motu
vel saltu humectatis didimis. notabiliter subito
dilatarentur et sic subito fieret casus illozū. et for
te propter hoc remouetur ad distinguendum illā
que fit ex ruptura ab illa que fit ex apertione. quo
niam vtrobiqz concurrere potest causa primitiua
de dictis supra et subito apparebit. dixit et non con
fert ei exicatio. i. i illa que fit ex ruptura. ad cura
tionem non sufficit exicatio. i. vtplurimum. ymo
propter exicationem vt infra videbitur. requirun
tur etiā medicine glutinatiōe. vbi in alijs vtpluri
muz conferet. i. sufficit. s. in facta ex apertione vt
videbit et sic distinguetur. Sed dubitabis quoniā
dominus Aui. non ponit signa illius que fit ex re
laxatione paniculi. que alia est. et ab ea que fit ex
ruptura. et ab ea que fit. ex operatiōe meatus et.
Ad hoc breuiter dicatur q quia ab eisdez causis

fiunt relaxatio paniculi et descensus a relaxatio
ne. et dilatatio meatus. et descensus a dilatatiōe igitur
illa que distinguunt hernia factā ex ruptura ab
illa q fit ex relaxatiōe didimozū et distinguunt ab il
la que fit ex relaxatiōe. quoniā talis fit paulatim
et non concurrente motu laborioso uel uociferat ut
alia cā et. et sine dolore sed qno ille inter se distin
guantur apparet manifeste ex sensu quoniā in illa
que fit ex relaxatione paniculi apparet quedam
dilatatio mirach ab osse femoris. Et ibi incipit
tumor et aliquādo notabili tpe sic durat anteqz de
scendat in osseum et cum descendit recipitur mate
ria descensus inter siphac et mirach in osseo simul
cum paniculo et ideo ingrossatur bursa in illa autē
que fit ex apertione didimi non apparet illa dilla
tatio uel eminentia supra os femoris. quoniā illa
descendit per intra os femoris et recipitur i siphac
interior et peruenit ad tactum testiculoz. et ideo
maior erit tumefactio i bursa facta ex relaxatiōe
qz similis cum zirbo uel intestinis descendit pani
culus et non ita ad profunduz descendit et sic non
multum bursa elongatur et hoc sciet distinguere
medicus expertus et forte ppter hanc cām ad de
clarandā dixit in textu in illa que ē propter dilla
tationē est ramex testiculi et sic distinguuntur ab ea
que ē a relaxatiōe. Et ex his oibus apparet clari
ficatio textus lego fram. Et ei⁹ que ē propter dil
latationē meatus. i. didimi signū ē q apparet pau
latim in osseo. i. ut plurimū abiqz motu laborioso
et uociferatione et alijs et in alia multuz elongatur
et parum tumescit. i. fit sepe non concurrente aliqua
tali cā et ita dicatur de illa que fit ex relaxatione
et est ramex testiculi et per hoc distinguuntur ab alia
que fit ex relaxatione qz que fit ex relaxatione si
peruenit ad tactum testiculoz ideo non ē uera
ramex. Que autē est pp idem qd est supra. i. que su
bito apparet est pp disruptionē proculdubio. i. fra
cturam paniculi intelligatur hoc ut in pluribus qz
ut dictum est non inconuenit qd et fiat hernia ex
apertione meatus uel relaxationis subito ab aliq
de dictis causis et iō addidit ad distinguendū et nō
fext ei exicatio. i. in ista que fit ex ruptura ad cu
rationem non sufficit applicatio medicinaruz exi
cantū. que plerūqz sufficit in alijs.

Et signum eius que fit et

In ista parte. d. A. ponit signa spālia per que
declarantur spāles hernie ex parte materie ipsarū
siue fit per viam descensus siue per viam paulatīe
gestionis. prius tamen de his que per viāz descē
sus uenit de his que et fiunt per viam paulatine
gestionis in illa parte et ramex quidem aque. po
test tamen diuidi pns pars in partes septem s; sep
tem speciales hernias in textu memoratas ponent
do signa appropriata cuiuslibet earum. scda pars
incipit ibi. Illam uero que fit ex zirbo. tertia ibi.
Et ramex quidem aque. quarta ibi. Et hernie ue
tose. quinta ibi. Et carnose signum. sexta ibi. Et
qūqz est ex lapideitate. septima et ultima ibi. Her
nia uero uaricosa. De pria parte dicit. Et signū

eius que est ex intestinis penetrantibus et in scisura
 .i. per paniculum fractum est reductio eius cum velo
 citate cum resupinat et sensibilitas rugitus et pro
 prie cum comprimatur. pro clariori intellectu est notandum
 quod hic signa posita de hernia intestinali ex ruptura
 paniculi sunt etiam contra hernie intestinali ex aptione
 meatus quoniam equaliter in utrisque verificatur
 sed per hec signa distinguitur a facta per relaxatio
 nem paniculi ratio predicta sumitur ex hoc quod si
 cut hernia fit subito et non paulatine ex parte ip
 sorum membrorum lubricantium et deorsum grauius
 Et cum parua alligatione maxime monochili ita
 resupiato corpore et subleuatis aliquoties per curribus
 stante libero meatu facilis fit ipsorum reductio ipsis
 existentibus lubricis et ad receptaculum proprium
 merito talis situs grauitantibus dixi notanter sta
 te libero meatu ita in reditione sicut fuit in descen
 su quoniam contingit et sepe euenire solet ut postquam
 intestina vacua vel semiuacua defluxa sunt in osseu
 per nouum descensum fecis vel aliquid alterius huius
 ditatis vel ventositatis ipsa intestina replentur et
 extenduntur et tunc difficulter reductur etiam cum
 ministerio et hoc est quod non ita est liberum officium
 siue ex parte rupture siue aptionis didimi ad redi
 tionem sicut fuit ad descensum. Sed stante equali
 ter libero meatu et quod est non tumefactis ampli
 us intestinis quam prius eque facilliter fiet reductio sicut factus
 est descensus non sic autem fit in descensu intestino
 rum cum paniculo relaxato quod ut supra dicebatur
 talis hernia ut plurimum paulatine fit et sic paulati
 no facto descensu paniculi cum quo intestina descen
 derunt etiam resupinato homine paulatine fit redu
 ctio. Et si forte ipsa intestina facile redirent quod
 tamen paniculus dictus relaxatus facile non red
 dicit ideo non clare distinguitur de reductione ip
 sorum intestinoxum in osseo quod etiam in osseo appare
 bit eminentia. secus erit si descendant intestina per
 rupturam vel aptionem quod cito reducuntur et cito
 reducta apparebunt. Et per idem manifestari potest
 causa secundi dicti. scilicet quod sentitur rugitus cum intestina
 redducuntur si ipsa fluxerint per apertionem meatus
 vel rupturam paniculi et proprie cum comprimatur
 supple manibus a chirurgo in reductione et non sic
 cum descendunt simul cum relaxatione paniculi quod
 propter primam causam magis distenduntur intestina deorsum
 sum et malum inter ipsorum partes situm acquirunt
 et ideo cum reducuntur et secundum debitum situm
 disponuntur ventositas in eis inclusa a qua secundum
 partem nunquam euacuantur diuerso modo mouetur
 per ea et ideo sonitus vel rugitus quidam sentitur
 si autem cum paniculo descendant semper fere eundem
 situm seruant quem habent in ventre quod descendunt con
 tinuo assistentia supra paniculam. et cum paniculus
 reducitur simul cum eo intestina reducuntur semp
 in partibus eius eundem situm obseruantia non er
 go expedit ventositatem diuerso modo per ipsa mo
 ueri et sic sonitus vel rugitus non sentitur per hanc
 etiam particulam distinguitur ab alijs speciebus de qui
 bus infra videbitur sed hic non solum uoluit distin
 guere intestinalem ab alijs sed etiam intestinales iter

se ut factam per rupturam paniculi vel apertioez
 meatus ex una parte et intestinalem ex relaxatioe
 paniculi ut dictum est lego litteram. Et signa ei
 que est ex intestinis penetrantibus in scisura. i. descen
 dentibus per scisuram vel supple aptionem meatus
 Est reductio eius cum velocitate cum resupinatur. sup
 ple egri elleuatis aliquoties curribus respectu. scilicet illi qui fit
 per relaxationem paniculi et hoc stante equaliter libe
 ro officio ut supra dictus est. Et sensibilitas rugi
 tus et proprie cum comprimatur supple a chirurgo inten
 dente reducere et per hoc distinguitur ab alijs specie
 bus et ab ea que est intestinalis per relaxationem ut su
 pra dicta est deinde cum dicit.

Illam uero que fit ^{ponit signa facte} **et.** Nunc ipse
 ex zirbo et primo facte cum paniculo ex relaxat ei
 secundo zirbalis ex ruptura paniculi uel apertioe
 meatus secunda ibi. Et quandoque egreditur tota
 liter et. Et de prima parte dicit. Quia illa que fit ex
 zirbo et siphac. i. simul cum siphac per relaxat ei
 quod et ipse descendit significat euentus eius paulatim
 et est ad profundum uel ut dicit littera exterior et
 est ad impressionem cum equalitate in situ. et non sen
 titur in illa ramice rugitus et secundum plurimum
 est quantitas parue in quantitate profunditatis et. ad
 uertendum quod ex supra dictis in particula superiore habetur
 clara notitia dictorum in ista particula primo
 quidem manifestus est ex dictis quod talis descensus
 zirbi cum paniculo descendente est paulatim quod pa
 niculus ex relaxatione ut plurimum paulatim des
 cendit. dixit contra secundum unam litteram. et est ad
 profundum cum equalitate in situ. ut per hoc distin
 guatur ab intestinali etiam per relaxat paniculi. quod
 etiam paulatim fit ut supra dicebatur quoniam et si in
 intestinali cum paniculo in tactu superficiali non
 percipiatur nisi equalitas ipsius paniculi tamen tan
 genti in profundo percipitur equalitas in situ pro
 pter inequalitatem partium ipsius intestini. in zir
 bali autem etiam in profundo apud tangentem non per
 cipitur dicta inequalitas et hoc clarius manifesta
 bat alia littera exteriorum cum dixit et est ad impres
 sionem supple fortiter facta cum equalitate in situ sup
 ple respectu intestinalis. dixit contra. Quod non sentitur
 in ista ramice. large sumendo hic ramicem rugitus
 et sic distinguitur ab intestinali cum aptura in qua
 manifeste sentitur rugitus et forte. quod etiam in illa
 que fit per relaxationem. et si non notabilis sentia
 tur rugitus a quibus tamen sentitur maxime cum
 comprimatur in reducendo. in hac autem zirbali nul
 lus fit absente rugitus. quod in eo non includitur ven
 tositas apta per compressionem in diuersas partes pel
 li sicut fiti intestinali addidit contra. Et secundum
 plurimum est quantitas parue in quantitate profunditatis. i. non
 descendit usque ad fundum burse unde non elogatur bur
 sa sicut supple elogatur descendentibus intestinis ex
 aptione vel ruptura cuius ratio est colligitur ex dictis
 supra quod paniculus prohibet ne usque ad fundum deueni
 at zirbus quod ipse ut plurimum non tamen descendit cum firmi
 gis et forti alligatur contra intestinum vel zirbus et quod molea
 paniculi fit cum iclusso propter eius amplitudinem non ita faci

Handwritten notes:
 1. 2. 3. 4. 5. 6. 7. 8. 9. 10. 11. 12. 13. 14. 15. 16. 17. 18. 19. 20. 21. 22. 23. 24. 25. 26. 27. 28. 29. 30. 31. 32. 33. 34. 35. 36. 37. 38. 39. 40. 41. 42. 43. 44. 45. 46. 47. 48. 49. 50. 51. 52. 53. 54. 55. 56. 57. 58. 59. 60. 61. 62. 63. 64. 65. 66. 67. 68. 69. 70. 71. 72. 73. 74. 75. 76. 77. 78. 79. 80. 81. 82. 83. 84. 85. 86. 87. 88. 89. 90. 91. 92. 93. 94. 95. 96. 97. 98. 99. 100.

Non habet

lic descendit intra pelliculā interiorē z exteriorē burse
sicut si solum zirbus vel intestina descendant sicut
fit stante apertione didimi vel ruptura paniculi.

Et quandoqz egreditur

talē nūc dñter ponit signa zirbalis ex apertione meat⁹
vel ruptura paniculi z quoniā talis hernia pluri
mū cōicat cū hernia intestinali ex simili causa p
cedēte. ideo. d. A. duo facit quoniam primo facit
q̄ dictum est. secundo ponit signa distinctiua inter
zirbalem z intestinale eodem modo prouenien
tes secunda ibi uerū eius tactū zc. dixit primo. Et
quāqz egreditur totaliter. supple zirbus. i. quo ad
notabile eius partem. Et habet q̄titatez magnā
.i. tumefactio in osseo z etiam dispensio z ellonga
tio est magna in osseo supple sicut etiam fit in in
testinali ex simili causa. Et est difficilis sanationis
sicut hernia intestinalis. Pro clarioz intellectu pri
mo notādū q̄ ista littera pōt dupliciter introduci
primo vt ista littera sit remotiua dubitatiois quo
niam supra erat dictū q̄ talis hernia zirbalis se
cundū plurimū est quantitatis parue secunduz p
fundum ossei ita q̄ non multum extenditur bursa
testiculorū propter eas eductas. posset aliquis di
cere est ne hoc sepep verū z hic respondet q̄ non
imo quāqz egreditur totaliter. i. quo ad notabilem
partem simul cū paniculo z ita multū plongatur
bursa zc. Et supple hoc cōtingere pōt propter plu
rimā hūiditatez dictarū partium molificantem si
phac z zirbū ita vt multū distendi z infra ellūga
ri possit molificantē etiam buriaz. vt facilius pos
sit dilatari n̄ multuz resistat descēsu paniculi z
zirbi deorsum vsqz ad fundū burse z tunc legatur
sequens littera secundum cōtinuationē dictā z ē
clara pōt etiā introduci littera secundū q̄ a prin
cipio introducebatur z placet mihi magis. s. q̄ in
hac parte ipse ponat signa zirbalis ex ruptura pa
niculi vel apertione didimi. Et tunc sic lega l̄ litte
ra z quāqz egreditur totaliter zirbus. i. egreditur si
tum propriū. vt cū rumpitur siphac vel descendit
propter dilatāt meatus zc. quoniam cū descendit
cū paniculo per relaxationem tunc non egreditur
totaliter situm proprium. qz cōtinuo manet intra
siphac qui est sibi locus cōueniens ad denotandū
igitur descensum zirbi non cū paniculo dixit q̄ quā
qz egreditur totaliter zc. z habet magnā q̄titatez
.i. q̄ osseus multū dislongatur qz zirbus peruenit
vsqz ad fundum ossei zc. Et est difficilis sanatio
nis sicut hernia intestinali. Ista vltima pars potest
dupliciter legi vno modo vt hec pars referatur ad
totuz precedens. i. q̄ zirbalis quandoqz egreditur
totaliter secundum mōz vltimū dictū sicut z inte
stinalis habet z quātitatez magnā. i. osseū sicut ē
intestinalis z est difficilis sanationis zc. vel potest
ista pars tamen referri ad ly. difficilis sanationis
sicut iacet littera z tunc ratio huius sumit ex hoc
qz eadem curatione intentiones debēt in zirba
li z intestinali pendētibus ex ruptura paniculi v̄
apertione meatus. saluo q̄ interdum difficilior sit
reductio intestinorū propter ipsorū impletionem

ex ventositate vel fecibus q̄ nō fit in zirbali. verū
qz z secundum hoc pōt esse remotio difficultatis
litteralis inter difficultates curationis hec parua
est z maior multo est difficultas cōsolidationis in
qua iste due hernie cōicant ideo dicitur q̄ ista ē
difficilis sanationis sicut z intestinalis vel aliter di
catur qz intentio curatiua que sumitur a cā descē
sus est eadem siue sit dilatatio didimorum siue sit
ruptura paniculi. ideo dixit z est difficilis zc. Sz
ozitur dubitatio quomodo possit descendere zirb⁹
vsqz ad funduz burse sicut z intestina cuz ipse zir
bus sit creatus tātum ad cooipimentū intestinorū
non propter q̄ quantūcūqz rūpatur paniculus v̄
dilatētur didimi quomodo pōt distendi deorsum
nisi dicatur q̄ ab hūiditate pōt āplificari z sic doz
sum distendi hec tamen solutio patitur instantiā
qz sepe apparet q̄ a casu vel percussione rupto pa
niculo descendit deorsum in mente zirbus z tamē
nō pro tunc ita subito videtur zirbus ab hūidita
te mole fieri z āplificari. Ideo aliter dici potest
vt etiam alias dixi cū esset sermo de anorthomia
zirbi q̄ ipse zirbus non solum peruenit cohoperiē
do intestina vsqz ad cōtactuz indirectā ossis femo
ris sed etiam versus posterius reflectitur ita q̄ in
testina inferius cōinet z super eo ipsa resident in
fundo vnde rupto paniculo vel dilatato didimus
descendere pōt deorsum cū tota illa parte secūdū
quā reflectebat posterius z sic secundum eam be
ne pertingere pōt vsqz ad fundū burse et sic pote
rit bursa āplificari z distendi verum est tamen
q̄ non ad tantam quātitatez peruenire pōt tume
factio i osseo ex solo descensu zirbi sic aliquando
fit ex descensu intestinorū quoniā in tantū aliq̄
do descendūt intestina in osseo vt āplificetur ad
quantitatez vnus quartarij sicut ego vidi i paupe
re quodam medicante tantū aut extendi non pōt
funt ex solo descensu zirbi z propter hoc fortassis
illa vltima particula sicut hernia intestinali meli⁹
referretur ad particulā imediate precedentē tātuz
q̄tū ad totū vt patet posset tamen ad bonū inrelle
ctū saluari si etiam ad totū referatur. Et sic clara
est littera lego eaz. Et quāqz egreditur totaliter. i.
secundum vnū mōz exponēdi quo ad notabilem
eius partem etiā pro relaxatione tantuz z supple
proinde habet osseus quantitatez magnā. i. multū
ingrossatur z ellongatur ipse osseus z est difficilis
sanationis sicut hernia intestinalis referendo ly si
cut hernia intestinalis vel ad totū precedens vel
tantū ad ly difficilis sanatiois uel aliter. Et quāqz
egreditur totaliter. i. extra proprium situm ita vt
exeat descendēdo propter rupturam paniculi vbi
zirbus non totaliter egreditur vt supra visum est
reliqua legantur vt supra. verū tactus eius nō est
diuersus zc. hec littera reperitur affirmatiua z ne
gatiua quomōcūqz tñi hac parte itendit dñs Au.
ponere differētiā inter herniā intestinale z zirbalē
totaliter descendenē z etiam ventosam quoniā ta
les oēs i pria aprehensione vt visu z superficiali ta
ctu multū cōueniāt. Si igitur littera sit negatiua
vt iacet q̄ tactus zirbalis nō est diuersus a tactu

Nono pmo
q̄b p̄b

29 p̄b

hernie intestini z v̄tosa itelligat i prima ap̄bē
 s̄ioe qz q̄libz illaz ē leuis tact⁹ s̄z supple tm̄i alijs
 distiguat̄ itestinalis z zirbal̄ iter se vt stati videbit̄
 z vtreqz distiguat̄ a v̄tosa i reditiōe vt iacet lit
 tera. S̄z si littera stet affirmatiua. vt credo stare
 dz tūc sic legatur littera qz supra dicebat qz zirba
 lis cōicat cū itestinali q̄nqz vt cū egreditur totali
 ter z tūc h̄z q̄titatē magnā sicut itestinalis z ē dif
 ficilis sanatiōis sicut illa zc. tamē distiguat̄ quo
 niā tactus eius. s̄. zirbalis ē diuersus ab itestinali
 debite cōprehēdēti. qz i itestinali maior percipit̄
 diuersitas i leuitate tactus q̄i zirbalis ē maior v̄t
 minor ellenatio secundā diuersas partes eminen
 tie q̄i zirbali z hoc p̄pter maiorē iequalitatez in
 partibus itestinali q̄i zirbi. in hoc tamē requirit me
 dicus diligenter exercitatus distiguat̄ etiā sectū
 dum quosdā qz que ē ex zirbo ē sine dolore in inte
 stinali aut associat̄ dolor quidā. hoc itelligatur ni
 si sit dolor ex solutione paniculi qui etiā in zirbali
 eē posset differet̄ etiā ex facili reditu ad interiora
 magis i zirbali q̄i i itestinali cuz p̄p̄mitur manu
 cā patet cōsiderat̄. Differūt aut̄ he due spēs a v̄t
 tosa cū qua apparenter cōicare vident̄. qz distin
 cte ip̄zimenti nulla p̄cipitur i tactu iequalitas siue
 diuersitas sicut i illis ē vt dixit textus faciliōr est
 reditiō ventose q̄i illarū ēt sepe cū sacellatiōibus
 tantū z euaporatiōib⁹ dissoluūt̄ v̄tosa nō sic ille
 ē qz he due magnificat̄ur p̄ balneuz z humecta
 tiōnē z motū non sic v̄tosa imo cū eis sepe mino
 ratur. z sic p̄z quomō clare distiguat̄ur. Lego lit
 teram que clara est.

Et ramex quidem zc. Postq̄ do. A. po
 suit signa distinctiua herniarū eueniētū ex descē
 su mēbrozū deorsum in bursam testiculorū. Jam
 d̄nter ipse ponit signa herniarū per viā paulatine
 cōgestionis p̄ductarū indifferēter z p̄ viā descen
 sus determinat̄ igitur hic de tertiā spē hernie ut d̄
 aquosa dicit ergo circa litterā qz ramex aque co
 gnoscitur p̄ tactum z tensionē ossei z per splendo
 rē z leuitatē z ipsa iteruz nō redit n̄z ingredit̄ zc.
 Do intellectū littere primo itelligit̄ qd̄ pticulas
 in littera postas manifeste distiguat̄ p̄t̄ iter talē
 herniā aquosam z aliās spēs primo quidē dixit qd̄
 cognoscit̄ per tactū quoniā i tactu ē leuis propter
 substantiā aquosam z equalis z per hoc distiguat̄
 tur ab itestinali z zirbali quorū tactus ē iequalis
 vt dicit̄ ē in tactu etiā faciliōr cedit tāgenti z sic
 distiguat̄ ab apostemosa vel carnosā. In tactu
 etiā si prem̄t̄ cū duobus digitis duarū manuum
 sentietur inōdatio aque nō sic aut̄ in v̄tosa distin
 guit̄ etiā ex splēdore ab ipsā v̄tosa carnosā z ali
 is p̄cipue si i obscuro cū candella lateraliter ispi
 ciatur licet etiam i v̄tosa aliquid luciditas ap
 paret sed ab ea potissimū distiguat̄ ex pondero
 sitat̄ ab eadez ēt distiguat̄ur per hoc qd̄ non faci
 le redit cū est resoluta n̄z faciliōr dissoluūt̄ sicut
 ventosa per hāc etiā pticulam distiguat̄ ab inte
 stinali i qua aliquādo cōiūgitur aquositas i itesti
 nis qz talis itestinalis per ellenat̄ crurū cuz ali
 quali cōpressionē digitorū facile ingreditur i sitū p̄

ptiā postea i motu vel saltu faciliōr redit nō sic aut̄
 aquosa qz aquositas nō habet illā alligantiā cum
 mēbris supioribus etiā qz quo ad magnā partem
 eius per paulatinam cōgestionē ibidē generatur
 z nō descēdit per rupturam vel dīllatā sicut inte
 stinalis. Et hoc notauit do. Aui. in vltimis verbis
 textus dicebat debent igit̄ magistri huius artis
 oia hec signa simul colligere z d̄nter cōcludere z
 non ex vno vel duobus tantū z etiam erit timor i
 iudicando. Et ego vidi in vno notabili ciue pa
 pien̄si do. Andrea de becharia qui patiebat her
 niam aquosaz duobus vel tribus annis z fuit sub
 regimine meo z vnius alterius doc. cirugici z cre
 debamus nos firmiter qd̄ esset hernia carnosā qz
 tanta erat extensio ossei vt materia tactui nō ce
 deret n̄z aparebat notabilis inōdatio propter ma
 gnā extensionē ipsius ossei tandē vnus empiricus
 magister huius artificij euz visitauit z iudicauit
 ibi esse iclusam aquositatē tamē cū timore z debi
 libus euidentijs illud iudicabat vltimate facta in
 fundo burse leui p̄forat̄ cū rasorio stricto exiuit
 aquositas citria i substantiā z colore lesuij ad quā
 titatē vnius bochalis ita vt fuerit impleta vna ra
 zia magna z magna pars essz z supra pānos z ter
 ram effusa tandem cū cōstrictiōis tantū totaz bur
 sam circūuoluentibus in decem diebus remansit
 perfecte sanus. Do quem gratuz mihi fuit vidit̄
 se istum casum. debent igit̄ medici oia signa dili
 genter cōreplari z tunc iudicare z cuz timore sem
 per recoligen̄ mente dictum veteris iudiciuz diffi
 cile. lego litterā. Et ramex quidem aque cognosci
 tur per tactuz. s̄. qz tactus est leuis z equalis et ex
 hoc distiguat̄ur a zirbali itestinali et apostemo
 sa et tensionē ossei. supple cuz grauitate et ex hoc
 distiguat̄ur a ventosa et splēdore artificialiter
 vt dicit̄ est. et ex hoc distiguat̄ur a carnosā et le
 uitate. et ex hoc distiguat̄ vt supra ab itestina
 li z zirbali z ipsa iterū nō redit. z scdm̄ hoc distin
 gui p̄t̄ a v̄tosa q̄ facile resoluūt̄ z facile redit vt
 legat̄ l̄ra cōtinua. Et ipsa iterū nō redit n̄z ingredit̄
 vt p̄ has pticulas distiguat̄ ab itestinali qua
 aliquā diūgit̄ aquositas i itestinalis qm̄ talis facile i
 gredit̄ resupinato corpore zc. Et facile redit deoz
 fuz p̄ motū vel saltū nō sic aut̄ talis aquosa qm̄ vt
 p̄lrimū quo ad magnā p̄tes p̄ paulatinā cōgestiōez
 ibidē ē genita zc.

Et hernie ventose zc. Nūc d̄nt
 declarat per
 signa quartā spēs hernie vt v̄tose z duo facit qm̄
 ipse primo eā māifestat ex signo satis cōi scdo ma
 gis spēalit̄ declarat p̄ signa magis apropiata her
 nijs ibi scdo. Et ventosa. de prima p̄te dixit. Qz
 herie v̄tose cognitio ē supple māifesta z adducit
 rōem satis cōem quoniā iflatio ventosa māifesta
 ē. vt arguat sic. do. A. ois iflatio v̄tosa sensu p̄cepti
 bilis ē manifesta s̄z hernia v̄tosa ē iflatio v̄tosa
 sēsu p̄ceptibil̄ igit̄ ē māifesta assūptū sup̄p̄dit notū
 qz accidētia iflatiōis v̄tose sūt satis clara vt dolor
 extēsiu⁹ si fuerit inclusa in membro sensitiuo sine
 grauitate cū facilitate dissolutiōis nisi fuerit m̄ta
 cā fouēs z virtus nō sit multū prostrata z facilita

Cas

Ho de pforata bursa

Capo 100

tra ipm offeum. i. nō in via vel cōcauitate. Et est
cuz duritie z grossitie. z diuersitate vie. i. recepta
culi tactu vl respca tact^o burse l testicli vl respe
ctu tactus i testiclis vl zirbal^{is} fm mōuz expositū.

Et quandoqz Ponit cōter de sexta
specie. s. de apostemoso
sz mōuz diuisiōis supzafcm dicēs. Qd aliqñ sit spā
lis hernia. i. offei tūefactō. ex apostēate duroz vo
catur buris. vel si placz dici posset. qd. d. A. sicut
dclarādo signa carnose dixit cū duritie z grossitie
z diuersitate vie zc. Scdm mōum expositū ex adi
ctōe carnis ita sit aliqñ ex apostemate duro sil iē
nōnter dixit duro: qz lz possint ēt illa signa cōiūgi
apostemate nō duro. qz tamen in nō duro plerūqz
comittat vehemēs dolor pp hoc manifeste dicer
nitur a carnosa in qua dolor nō manifestat i du
ro at ēt nō sit manifestus dolor z sic cū carnosa vī
multū cū signis cōuenire z sic dz legi cōtinua lra
vt sic legat z deā carnosa ē cū duritie z grossitie
z diuersitate vie fm mōuz expositū z cōtinuet. Et
qñqz ē supple talis apparētia i accidentib^o ex lapi
deitate apostematis duri zc. Si vero velimus fa
cere qd sit ps spālis possum^o dicere qd h pōit signa
apostemose z sunt illa que dicta sunt de carnosa
z ista nō solū sunt signa apostematis duri sz etiā
molis a quo fieri pōt talis tumefactio de apostema
te tamen duro explicuit qz a carnosa min^o differet
qz in aliquo nō duro pp dolorē distinguit manife
ste zc. sequitur alia pars.

Hernia uero Dec ē septia z vltia pti
cula huius ptis pncipa
lis in qua. d. A. determinat de hernia varicosa po
nendo ipm^o signa z pōt esse ps satis pncipalis sic
continuādo nā postquā determinauit primo de si
gnis vere herniaz vt earū que fiunt per viā descē
sus vt zirbalis z itestinalis zc. Et so determinauit
de signis herniarū fm apparētia vt illaz q vt mul
tum fiāt per viā paulatine cōgestiōis vt de signis
aqueose carnose z apostemose. Jam determinat.
Terrio pncipalr de signis hernie cuiusdā nature
medie inter eas puta varicose vel venalis que vt
dictū i. c. carū cuz de ipsa determinant hz naturā
mediā iter eas que fiunt per viā descēsus z illas q
fiūt p viā paulatie cōgestiōis pp cās ibidem addu
ctas recurras ad illā partē z sic ē pars satis pnci
palis duo facit pncipio ponit signa cōia eius. scdo ma
gis spālia ibi scōa. Et illa q ē de ambab^o pncip^o dicē
qd varicosa cognoscit ex venis repletis z cōozio
ne venali in ea cū molificatione testiculorū z phi
bitione a cursib^o z motib^o. dicit so q illā que ē in
artarijs tact^o digitis comprehendit z illa que non
est i eis ymo in venis nutrientib^o illa mēbra non
comprehēdit tact^o. Pro intellectu partū pncipio notā
dū q isti termini reperiūtur sinonimi hernia vari
cosa hernia venalis z vinealis idē iportantes nā z
si pprie varices dicant de dilatationibus venaz in
crure z pede in infra in. c. pprio tūlōge cadit istō
vocabulary supra amplificationē z dilata. venaz
sensu perceptibiliū vel artariaruz z dicunt vena
les vel vineales qz tales vene vel artarie ex reple
tione manifestant contorte fm ipsarum icessuz si

cut z stipites vinearū vñ dicunt vineales sicut ēt i
eadē vna sunt diuersi racemi minores z maiores.
ita ēt iprotēsiōne venaruz cuz rameficari videant^{ur}
minof ex maior facta extēsiōne ipsaruz venarum
apparēt sicut racemi vuā integrates qz ēt vpluri
mū sanguis extēdēs est seculent^o z melancolic^o ad
fuscū declinās in nigzū quo colore vne colorifican
tur inde est qz pp hāc similitudinez vineales dici pos
sunt. Secundo notandū qz iste vene vel artarie
quaruz extēsiōe z dilata. sit hernia z tumefactio
varicosa sunt vene z artarie cōstituentes vasa se
minaria maxime preparatoria que infra didimus
protensa aligātur testiculis z circa eos inuoluūtur.
vnde suspensoria z inuoluta vasa dicuntur de quo
ruz origine z composiōe satis dictuz ē i pncio. c. supra
z ibi recuratur vtiliter ad hāc partem itelligendā
mediantibus at istis venis z artarijs nō solū defer
tur mā scōuz medicos p generatione spermatis
prolifici intesticulis sed ēt mā pprie nutritionis
eoruz vnde existēt replet^o z extēsiōe istozū mea
tuū a sanguine vplurimū seculēto facta cōter in
istis oppillat^o phibet vel minorat transituz mge
nutrimentalis ipsoruz testiculoruz z etiā materie
p generatione spmatis necessarie z pncipie istozū
testiculi debilitant minorat^o z molificat^o. Et hoc
est quod dicit textus nī quod hernia talis cogno
scitur ex venis repletis zc. cū molificatiōe testicu
loruz. i. minoratione debilitate eozuz z phibitione
i. ex prohibitione a cursib^o z motib^o. s. materie nu
trimentalis ppter oppillat^o. Et ex hoc etiāz appa
ret quō tales nō sunt habiles ad generādū z ex hoc
iferat^o quod hēc hernia non est negligenda ymo
iter als precipue idicat de ipsius curatione z i hoc
vidi multos laborare z multos reduci z secunduz
hoc apparet clara lra pōt etiā alr intell^o ista pars
i. hēc hernia cognoscit ex molificatione testiculo
ruz. i. distensione eorum z elongat^o a radice virge
ppter illas venas vl artarias esse repletas sangui
ne seculento vnde deorsum trahunt z ex cōsequēti
prohibent^o dicti testiculi a cursibus z motib^o. i. vt
non apte mouentur sursum ad radicez virge ppter
illas venas vl artarias esse repletas sanguine secu
lento vnde deorsum trahunt z ex cōsequēti probi
bentur dicti testiculi a cursibus z a motibus. i. vt
non apte mouentur sursum ad radicez virge p cō
tractionē fiendā a vasis spmaticis delatiuis hora
expulsionis spmatis quōlibet itellatur est snia bo
na z lra clara vsqz ad illā particulā. Et illā zc. vbi
dixit quod talis tumefactio artariarum manifesta
tur qz tactus comprehendit digitis differēter a ple
nitudine venarū qz p tactum in artarijs pncipit pul
satio z non in venis notate tamen quod istud est
difficile comprehendere qz vt dixit. d. A. supra fen
xx. c. i. satis ad pncipiūz huiusmodi vene z arta
rie ad ipsius vasis compositionem venientes tales
adinuicem habent vnionem z contexturā ut vix
sensu discerni possint separte ita ut incisio tua quā
in una illarum duarum facis uel supple eē itēdis
sit filis iciffioni tue quā facis in pluribus. q. d. tan
tam hnt adinuicē nexionē vt non possit vna simili
sine alia z ita male sentiri pōt zc. lego lram. Der

nia vero varicosa ex venis cognoscitur repletis. i. dilatatis et conuersione vineali. i. toris ad modum stipitū vinearū in ea cū molificatione testiculorum. i. ipsorum puritate et debilitate et prohibitione. i. ex prohibitione a cursibus et motibus. s. nutrimenti. s. per oppillatōem et. vel ex molificatione testiculorum. i. relaxatōem vel distensione eorum. s. per repletionē dēarū venarū et prohibitionē a cursibus et motibus. i. nō habili motu et elevatione eorum hēre. i. et illā et. est clarū. Sūmo cap. In isto. c. primo posuit signū quoddā cōe oibus hernijs et ē additio vel supple tumefactio apparens maxime supple maxime circa inguina vel umbilicū vel ossēū apparatus. i. sensibilis aliquo tpe vel aliquo sensu qd dicitur notat per aliquas debiles hernias quaz tumefactio visu nō comprehendit sed tactu ab expto medico vel et qd certo tpe i ruptura inguinis ex ruptura paniculi non apparet tumefactio ut distenso corpore supra dorsum sed si corp⁹ eleuetur tūc tumefactio manifestat. posuit cōter aliud signū cōe non oibus sed precipue illis que ex defluxu sūt in ossēū siue sit ex ruptura paniculi siue fluxat siue apertura didimi et est qd magis manifestat apud motū vel uociferationē cā clara ē.

Consequenter ponit signa spālia uenientia rupturis ex parte et descendus. s. ex parte dilatatiōis didimi ex parte rupture paniculi cū hoc et includit signa ex parte relaxatōis paniculi qd fere eadē sunt sicut que sunt et aptione didimi cum ex eadez causa ut plurimum fiant. s. ab hūitate relaxatōe dic qd tales fiunt paulatim non concurrente motu vel uociferatōe nisi supple differenter. qm i scā p relaxatōe paniculi apparet eminentia exterior per tps supra os femoris in alia non in facta ar ex ruptura paniculi illa fit subito et supple cuz dolore et maxime atē cessit aliqua de causis primitiuis ut plurimum et hec i prima pte ea. In scda pte ipse ponit signa herniarum ex parte materie ipsarū et primo illarū que fiunt p uia descendus deinde earū que p uia paulatine congestionis et cōter illarū q sunt quodāmodo medie nature in fine ca. dicit primo de intestinali p rupturaz paniculi q signa sunt uelox reductio ipsorum ad situm propriū cum hora resupinat et sensibilitas rugitus et ista eadez et cōtingunt in intestinali ex apertione didimi intellat ut dicebatur stante libero meatu et. Et p hoc differet a facta p relaxationes paniculi qd lz talia in testina fm se facilius redeant ad situm propriū. nisi ille paniculus non eque facilius redit ut declarabat et p hoc qd de rugitu distinguitur a zirballi. Consequenter ponit signa zirballis et primo a relaxatōe. scdo ex ruptura dicit primo qd i prima descendus fit paulatim et scduz hoc distinguit ab illa que fit p rupturam uel apertōem meatus et est in impressione ad pfundū cū equalitate in situ ad dīaz intestinalis in qua diligenter tāgendo percipitur in tactu inequalitas aliud signum non sentitur rugit⁹. s. sicut i intestinali et est quantitatis pue scduz plurimum scdm pfunduz. i. non multuz elongatur in pfundo et sic distinguitur ab alia que fit p rupturā paniculi vel aptione meat⁹ quoniam i tali sit descendus vsqz ad funduz et subito ipsi ossēi et

distinguitur ab intestinali in tactu per equalitē ut dicitur et ē facilioris curatōis qm. s. ad reductōes qd i intestinali per ueritatez extēdetēz per feces alii qd difficilis fit reductio lz eql fit difficultas curatōis uera. s. solidationis uulneris vel stricture apture qd istarū multo maior est difficultas i curatōe qd in ventosa utz et hoc est qd dicit vsqz ad illā partē. Et rames aque ubi ponit signa hernie ex parte materie p uia digestiōis ut plurimum facte. Et dicit qd ista cognoscit p tactū qd est eglis et distinguit a zirballi et intestinali et aliquant mollis nisi supple sit multū extensa et tunc cognoscit p splendorez qd apprehensa candella in obscuro manifestat aquositas et ipsa non reddit supple eque facilius neqz supple remouet facilius sicut uetosa cuz qua magnā hz uenientia et supple magis grauitat et propter hoc ponit signa ventose dicit primo ventose cognitio est manifesta quia supple est equalitas et tensio sine grauitate et aliquādo cito remouetur ymo abiqz compressione vel supple alio medici exercitio quia fortificata virtute resolutiua et. Et quandoqz redit indispōitue. i. subito. s. per passiones animales uel alias causas debilitantes vel propter usum regiminis uentosan et resupinat non facit eam facilius remoueri quia supple statio. Et secundum hoc distinguitur a zirballi et intestinali et addit rationem. qd simile est ad resolutionem uentositatis siue stet siue non stet addit etiam rationem huius quia grauitas neqz lubricitas ad hoc inuuant sicut inuuant in aliquibus alijs puta in intestinali addit aliud signum quod est uehementissimus dolor propter extensionem non sic in ceteris. Consequenter ponit signa carnosae sicut ypolaxee in ossēo uel testiculo uel carnosae. i. carnis addite et dicit qd talis tumefactio est in ipso ossēo et non intra ipsum ad differentiam aliarum que sunt intra uel in pellucula intrinseca uel extrinseca supple separata ab ipso ossēo uel testiculo et est cum duritie et grositie cum duritie maxime in tangeū et. differenter ab alijs. Et addit qd talis apparentia est in lapideitate apostematis duri i non duro autem preter hoc etiam est dolor ut forte febris dicit ultimo mate de hernia nature medie ut de uaricosa. qd ipsius signa sunt uene uel supple artarie cum torsione uineali earum et molificat testiculorum. i. paruitate uel debilitate ipsorum propter prohibitionem uel minorationē nutrimenti ex oppillatōe in cursibus ipsius nutrimenti. i. in ipsis uenis a sanguine uel ut multum feculente et. Et qd illa que est artariarum distinguit sensus per tactum. qd per pulsationem ab illa que est uenarum et. Et sic finis cap. cum laude domini. Quando igit uobis occurrat casus poteritis imediate scientissime discurrete per signa hic posita ad inuestigandum ipsum principalem morbum et consequenter ad causas eius per ea que sūt notanda i fine. ca. precedentis.

De Cura

Regimen Expeditis i superioribus. c. de anothomia siphac et aliorum paniculorum et

Summum capitulum

de cāis rupturē ipsi⁹ et dispositionū sibi filiūz ut
 aliarū herniarū circa iguina ul' bursa3 appentiā
 deficiatū est et de signis deāru3 herniarū et dif
 ferētiis ipsarū iter se. iā cōter p̄seq̄ de cura ha
 ru3 dispositōuz et duo facit p̄ncipalr. qm̄ p̄io pōit
 curam satis generalēz fo spālez d̄hēdo ad spāles
 hernias s̄a ps incipit in principio ca. 7. sequentiis.
 Si ē amboz 7c. P̄ns cap. p̄ncip. i. diuisione
 diuiditur in tres ptes qm̄ p̄io ponit q̄daz cōia ad
 dictā p̄nētia euitāda i ruptura fo ip̄e pōit intentio
 nes reductiuas in vā ruptura. tertio cōter ponit
 cōia instrā qb' mediātib' dicte intēdēs p̄ficiūtuz
 s̄a ibi. Et scias q' intentio 7c. tertia ibi. Amplius
 solidatio 7c. de prima pte dicit q' v̄le regimē ha
 bentib' rupturā ē dimittere repletionē 7 dimitte
 motū plurimū 7 saltus 7 incessum subitū 7 coitus
 7 deterior haz dispōnū est illa q' ē. s̄. repletionem
 Dicit fo p̄ncipaliter Q. 03 ut dimittat cibos ista
 tiuos 7 nō multū utatur potu aque. tertio dicit q'
 supple oz ut dimittat oēs res molificantes ita qd
 ē balnea. q̄to dicit ostēdet debitū mōm se h̄ndi
 ē in opationib' suis. Et cū comedit resupinetur 7 sic
 cū sedet cōstrict' rupturā 7 apud coitū p̄rie 7 sic
 coitus ei' sup lenitate uētris ei'. Pro intelligē
 tia oīum haz p̄ticulaz simul aduertēdū ut. supra
 dictū est. d. A. in b̄ tractatu p̄ncipaliter intēdit
 determinare de ruptura vā siphac tāq̄ de morbo
 uel plurimū huic paniculo p̄tingente q' est prim'
 paniculorū ut supra uisum ē 7 cōter de cāis signif
 7 cura ipsius rupturē v̄e tñ p̄pter ueniētia in ap
 parētia aliaz herniaz cū ista ruptura de illis. cō
 sequēter determinat iō pp hāc cām p̄ncipaliter
 hic ponit ista cōia euitāda maxime in vā ruptura
 lz ista eadē adaptari possunt ad oēm herniā ut uī
 debetur fo aduertēdū circa p̄mū dictuz q' reple
 tio est mala in ruptura ita 7 mot' plurim' 7 inten
 sive ut saltus et ueniēs qlibet mot' uel ē extēsi
 ue ut longus nā per repletōm p se 7 motum ē per
 se et maxie sup repletionē p̄hibetur solidatio sci
 sure paniculi cū p̄repletōm stomachi et intestinoz
 fiat dectensio siphac supra quē grauitat et residēt
 intestina vñ elongātur labia uulneris et sic probi
 betur solidatio hoc idē efficit mot' plurim' quōli
 bet intelligatur cū p̄ talē motū incelsus grauitant
 magis intestina supra siphac 7c. utz 7 hoc maxie
 fit cū motus seq̄tur repletionē et pp eadē cām ē
 coitus nocet qm̄ ut supra uisum est in de cāis rup
 ture ad quē locū p̄ intellectu haz partiū recurra
 tis in coitu cōprimunt uenter 7 iō intestina pp cō
 pressionē deorsum cōprimunt 7 sic labia uulneris
 dillatatur 7c. et maxie stante repletōe stomachi et
 intestinoz hoc p̄tingit ut p̄z cōsiderāti. Hoc ē
 eidē uerificari pōt in ruptura facta ex dillatōe
 didimoz et relaxatōe ipsius paniculi quoniam scā
 p̄ssione uel distēssione zirbi uel intestinorū deor
 sum magis didimus dillatatur et panicul' relassa
 tus magis deorsum distenditur utz pōt ēt decla
 rari quō talia sint cā augmēti aliarū herniarū ut
 aquose uentose apostemose uinealis tā p̄uiaz de
 fluxus ibidem q̄ ē per uīā paulatine cōgestionis
 nam in eis q' per uīam defluxus manifestū est qd

ex uehementi motu uentofitas supiorum deorsuz
 mouetur ita etiā aquofitas 7 materia qlibet apo
 stemans 7 etiā sanguis melancolicus 7 ex cōt' qlib
 bet talis est apta augeri in illis etiā q' fiunt p̄ uiaz
 paulatine cōgestionis istud declaratur quomā ex
 uehementi motu et superfluo et maxime super re
 ceptionem et coitu v̄tus nālis debilitatur et maxi
 me membrorū p̄ilesorū et iō apta est aquofitas
 uel uentofitas uel qlibet alia materia apostema
 tionis generari et augeri. Et p̄ ueniens ul' re
 gimen habētib' rupturā. i. oibus rupturis cōe est
 dimittere repletōm et motū plurimum 7c. ut dicit
 textus. dico tñ q' p̄ncipalissime ista l̄ra uerifica
 tur in uera ruptura et scisura paniculi. Et hoc
 est precipuū et singulare in curatione talis ruptu
 re dimittere motū 7c. // Sz obijcies non apparet
 quō motus noceat i ruptura siphac umbilicali cū
 per motum grauitet intestina deorsuz 7 remoueā
 tur a loco rupturē etiā apparet q' coitus in isto ca
 su non noceat et maxime in mulieribus qb' tales
 umbilicales magis conueniunt q̄ uiris p̄pter s̄gna
 tiones cum in coitu aliquantū cōprimatur ps um
 bilicalis mulieris et sic si zirbus uel intestina sint
 extra situm proprium p̄pter rupturaz ibidē siphac
 uidentur per talem cōpressionē in situm proprium
 reduci etiā sequitur in iuuamentum et non nocu
 mentum. Dicatur primo q' motus laboriosus i
 hoc casu nocet nam licet intestina uel zirbus di
 strahi uideātur a loco rupturē per motuz ex alia
 parte extendētib' ipsi deorsum ip̄m paniculuz in
 fundo. s̄. quem resident cōt' labia uulneris elongāt
 maxime si uuln' sit rotundum uel scdm transuuz
 sit incedens ut plerūq̄. enenit. Si ēt s̄m longum
 stet scisura tñ p̄hibetur solidatio qz per tensionē
 paniculi deorsum sit ut panicul' inbezeat zirbo ul'
 intestinis uel ab eis cōprimatur 7c. Quomō ē
 coitus noceat manifestum est qm̄ p̄ talem cōssio
 nem uentris mulieris ut manifeste p̄z elongātur
 labia uulneris ipsius siphac et si esset ruptura i ui
 ro hoc idēz p̄tingeret. Tertio aduertenduz p̄
 cipaliter circa scdm dictum q' cibi inflatiui i casu
 nro ualde nocent qz pp ipozum exhibitōm multi
 plicata uentofitate i intestinis intumescunt inte
 stina et cōt' ampliatur ruptura utz tales ēt cibi i
 flatiui in qlibet alia uidentur nocere cum sint ta
 liter inflatiui uel qz supflua hūdent hūiditate et
 sic in aquosa per se nocent ul' sint terzestris et sub
 stantie melancolice ut sunt pluria genera legumi
 num et talia generādo sanguinez melancolicum
 sunt de per se cā augmēti uaricose et per acēis
 uel mediate sunt aliaz oīum herniaz cā augmen
 ti debilitādo digestiuā et ad corruptōm digestiue
 p̄parando scdm multos mōs positos a. d. A. iz. ter
 tij textio cap. ij. et. iij. ubi ista lati' debent declara
 ri et per idem p̄z quō pot' aq. s̄. fontis uel supple
 cuiuslibet alteri' uehementis frigiditat' et humi
 ditatis est nociu' et plurie uentofitatis multiplica
 tiu' cuz uentofitates p̄tingant et generentur ex di
 minutione et puitate calidi radical' et elemental'
 ut dixit. A. v. ij. canticoruz diuisione p̄ia cap. de re
 gimie cibi et pot' cōmento. 25. cōter attēden' circa

Obiatio de umbilical

*Umbilicalis magis uulnib' an
 dicit qd p̄p̄t p̄p̄t*

Solo

De uuln' inflatōe

tertium dictum quod in ruptura aliquando ad curam
 sint necessarie res molificantes et etiam balnea.
 ut infra uidebitur ubi. s. esset intentio reducendi intesti-
 num in bursa existens fecibus repletorum et extensorum
 tunc indicatio sumpta a consolidata. quod de directo oppo-
 nitur rupturæ paniculi talia humectantia nocent cum
 medicinis consolidatiue ut infra uidebitur siccitate
 et confortatione precipiet. Circa quædam dicitur ubi ostendit
 debet motum se habere dicitur quod cum comedit resupinetur
 ubi aduersatis ut quod ly comedit potest teneri in p-
 senti et in preterito sicut quod potest produci uel breuiari et sicut
 orem sensum est clara scriptura quod hodie stare et comedente
 uel postquam comedit iam grauat fundum stomachi et
 sic tunc intestina deponit et resupinetur igitur illo
 tempore. tempore uoluntationis tunc sedeat uel stet ita tamen
 ut addit textus quod sit restricta rupturam. i. teneat tunc
 maxime cigulam uel brachale de quo inferius tangetur
 bene ordinatum. s. locum rupturæ ut prohibeat descensum
 membrorum infra rupturam et sic prohibeat a dilatatione
 scissuræ et addit maxime apud coitum supple sit restrictus
 per cam supra dictam quod comprimatur tunc maxime
 deorsum intestina et ita ampliatur istud dictum est ad
 alios uiuendi modos quibus disponuntur intestina ad
 motum deorsum ut in actu asselandi quoniam in illo actu
 coitatur plerumque pressio facies et c. p. tunc ergo sit
 maxime cautella ut brachale sit deceter restrictum.

Et note quod per negligentiam huius canonis in ope mul-
 te talia disponant uel nunquam reducatur uel difficilime
 reducatur ubi tamen cum istis obseruationibus et alijs appli-
 catis remedijs reduceretur. Tota scriptura est clara lege
 eam totam usque ad illam partem.

Et scias et c. In hac scriptura parte cap. d. A. po-
 nit intentiones omnes que haberi possunt.
 Pro intelligentia cuius prout est aduertenti ut colligitur de me-
 te. d. A. s. o. phicoz tractum prout de causis quod quicumque
 cause sunt medie iter agens et fine mouetur ab agente
 per fine et ex tunc finis est primum intentione et ultima
 in executione id. d. A. numerando intentiones habidas in
 curacione rupturæ paniculi cum descensu intestinorum uel
 zirbi et cum agregatione materie uentose uel aquose
 ieiis directe et multum mistic numerant has inten-
 tiones habidas sicut ordinem intentionis quod triplex est directe
 ordini executionis quod in executione retrogrado sumun-
 tur indicationes ab ordine hic posito primum ergo in
 tali casu quod insurgit in mente medici est scissura consolida-
 tio ex quo hic est sermo principalis de fractura ipsius
 quod si non sit possibilis ut aliqui contingit in antiquata et
 in etate puera et in corpore melancolico ut. s. uisum
 est tunc surgit intentio ad prohibitionem dilatationis.
 Et quod intentio que est consolidatio perfici non potest sine exica-
 tione uulneris quoniam in omni digestionem membri repit
 duplex humiditas. s. subtilis et grossa quæ quilibet in-
 diget exicatione et consolidatione ut dixit Auerois. v.
 colliget vi. cap. et. A. scdo can. in canonibus genera-
 libus cap. iij. dixit quod consolidatiua medicina est que
 exicat et inspissat humiditatem stantem inter duas sup-
 facies uulneris propinquas et c. id tertia principalis
 intentio est exicatio eius quod molificatum est et dilatatum
 et quoniam talis dilatatio uel scissura paniculi consoli-
 dari non potest nisi labia uulneris adiuicem unian-

tur ut tertio regi non possit aut uniri stante descensu
 zirbi uel intestini nisi prima facta reductione ipso-
 rum in siphac prout id insurgit alia intentio que est re-
 ductio eius quod descendit si est zirbu uel intestinum et quoniam
 talis reductio aliqui fieri non potest per impletionem intesti-
 norum ab aquositate uel uentositate quod sic dilatata
 intestina non possunt recipi intra scissuram id per redu-
 ctione sieda insurgit alia intentio que est resolutio eius quod
 agregatum est in ea. s. intestinali quod. s. est aqua uentositatis uel
 cum resolutio uel cum extractio maxime. s. dicte ma-
 terie in ipso osseo sint recepte. Et quod facta reductio
 ne intestinorum in locum prout cum sit consolidatio que ut
 multum prohibetur per humiditatem et aliqui per uentosita-
 tem. Accirco ad prohibitionem remouendam consolida-
 tionis uel ad prohibitionem est future rupturæ insur-
 git alia intentio que est phibitio materie que extendit uel
 supple apta est extendere et c. Et hoc supple cum dieta
 et portione ut uidebitur in parte sequenti. Et ex his per
 scriptura clara lego eam. Et scias quod intentio supple prin-
 cipalissima curacione rupturæ est consolidatio scissuræ
 si possibilis est. Ecce quod principaliter loquitur de solu-
 tione paniculi siphac aut si non est supple possibilis
 intentio est conseruatio eius. s. scissuræ ne addatur et exi-
 catio eius quod molificatum est et dilatatum. i. que intentio
 consolidationis uel phibitio dilatationis est per exi-
 cationem id quod molificatum est super et ruptum aut dilatatum
 Et reductio eius quod descendit in ipsa siue sit zirbu aut
 intestinum quoniam talis consolidatio etiam fieri non potest nisi
 si prout facta reductione intestini uel zirbi ut labia
 uulneris immediari possint. Et resolutio eius quod agre-
 gatum est in ea si est aqua uel uentositatis quod talis re-
 ductio intestinorum fieri sepe non potest nisi resoluatur
 id quod agregatum est in ea rupturam siue sit aqua uel
 uentositatis fouetur a causa antecedente id est eius quod multipli-
 cationem phibere. Et addit et si non resoluatur ipsa
 ratio fiat in eius extractione. Ecce uidetis mira-
 bilem ordinem. d. A. in intentionibus habendis in cu-
 ra secundum primam considerationem ubi tamen sicut operationem
 actualis esset de directo modo retrogrado opando
 quod est intendere cum dieta et medicinis ad materiam an-
 tecedente digerendo equando euacuando ne deorsum
 fluat contra resoluere quod agregatum est in bursa ut
 fiat ipsorum intestinorum reductio tamen ipsa reducatur
 contra adhibeatur que phibent reditum deorsum et dil-
 latationem cum brachali et c. et contra ad consolidationem scis-
 suram ultio deueniendum est que tamen executio fuit
 prima in uia intentionis ut patet.

Amplius consolidatio In hac
 tertia p-
 te principaliter cap. ipse ponit quibusdam modis in-
 tentiois dicte perficiatur. Et directe ponit ordinem
 in his istis secundum ordinem intentionum prout in scriptura posita
 rum prout ponendo que habeat uiam tamen in consolidatione
 scdo in phibitione dilatationis tertio in reductioe
 eius quod descendit quarto in resolutioe eius quod agregatum
 est de aquositate uel uentositate. quinto in phibitione
 materie antecedens. Et sic posset diuidi per in quibus p-
 tes patebunt et partes legendo scriptura et c. tunc dicit prout de
 primis duabus. Quod consolidatio scissuræ et conseruatio eius
 ut si addat fit cum a medicis glutinationem facientibus
 confortantibus in quibus est stipticitas et quætomagis

1^a 2^a 3^a 4^a 5^a 6^a 7^a 8^a 9^a 10^a 11^a 12^a 13^a 14^a 15^a 16^a 17^a 18^a 19^a 20^a 21^a 22^a 23^a 24^a 25^a 26^a 27^a 28^a 29^a 30^a 31^a 32^a 33^a 34^a 35^a 36^a 37^a 38^a 39^a 40^a 41^a 42^a 43^a 44^a 45^a 46^a 47^a 48^a 49^a 50^a 51^a 52^a 53^a 54^a 55^a 56^a 57^a 58^a 59^a 60^a 61^a 62^a 63^a 64^a 65^a 66^a 67^a 68^a 69^a 70^a 71^a 72^a 73^a 74^a 75^a 76^a 77^a 78^a 79^a 80^a 81^a 82^a 83^a 84^a 85^a 86^a 87^a 88^a 89^a 90^a 91^a 92^a 93^a 94^a 95^a 96^a 97^a 98^a 99^a 100^a

2^a 3^a 4^a 5^a 6^a 7^a 8^a 9^a 10^a 11^a 12^a 13^a 14^a 15^a 16^a 17^a 18^a 19^a 20^a 21^a 22^a 23^a 24^a 25^a 26^a 27^a 28^a 29^a 30^a 31^a 32^a 33^a 34^a 35^a 36^a 37^a 38^a 39^a 40^a 41^a 42^a 43^a 44^a 45^a 46^a 47^a 48^a 49^a 50^a 51^a 52^a 53^a 54^a 55^a 56^a 57^a 58^a 59^a 60^a 61^a 62^a 63^a 64^a 65^a 66^a 67^a 68^a 69^a 70^a 71^a 72^a 73^a 74^a 75^a 76^a 77^a 78^a 79^a 80^a 81^a 82^a 83^a 84^a 85^a 86^a 87^a 88^a 89^a 90^a 91^a 92^a 93^a 94^a 95^a 96^a 97^a 98^a 99^a 100^a

3^a 4^a 5^a 6^a 7^a 8^a 9^a 10^a 11^a 12^a 13^a 14^a 15^a 16^a 17^a 18^a 19^a 20^a 21^a 22^a 23^a 24^a 25^a 26^a 27^a 28^a 29^a 30^a 31^a 32^a 33^a 34^a 35^a 36^a 37^a 38^a 39^a 40^a 41^a 42^a 43^a 44^a 45^a 46^a 47^a 48^a 49^a 50^a 51^a 52^a 53^a 54^a 55^a 56^a 57^a 58^a 59^a 60^a 61^a 62^a 63^a 64^a 65^a 66^a 67^a 68^a 69^a 70^a 71^a 72^a 73^a 74^a 75^a 76^a 77^a 78^a 79^a 80^a 81^a 82^a 83^a 84^a 85^a 86^a 87^a 88^a 89^a 90^a 91^a 92^a 93^a 94^a 95^a 96^a 97^a 98^a 99^a 100^a

est scissura breuior e solidatio facilior et quicquid fit
 inuamentum in ea cum cauterio. dicit et quod eius exi-
 catio fit cum medicinis resolutiuis de tertio dicit
 quod reductio eius quod descendit fit cum strictura et liga-
 tura de quarto dicit uerum eius resolutio quod aggregatum
 est fit cum epulis faciem in ydropisi et qui sunt eis filia
 de ultimo dicit quod prohibitio materiei fit cum euacua-
 tione et equatione cibi. Et quod superius dixerat in
 resoluere eius quod aggregatum est non semper sufficit re-
 solutio sed aliquid est necessaria extractio pro compleme-
 to dicit quod extractio fit cum medicinis adhaerenti-
 bus cum fortitudine et operatione ferri. Pro itel-
 ligentia quare partium primo notandum circa dic-
 ta in primis duabus ad solidationem. prima intentio
 generalis est unio ex quo solidatio opponitur
 solutioni unitatis. Hanc autem unionem labiorum
 vulneris non manifeste directe et ferre immediate
 respiciunt tria principalia et opera nostra. scilicet primo ducere
 res distantes et seruari sic ductas et tertio
 substantia. id est complexione partem sanam seruare. Per
 hec enim tamquam opera nostra adiunatur nam quod est princi-
 pale agens ad solidationem. primo quidem os addu-
 cere labia in unum quoniam unio partium distantium non
 fit nisi res ille contingat se talis aut tractus per duc-
 tionem fit labiorum in unum et quod ipsa operatio quod est uni-
 tio fienda a natura requirit tempus conueniens cum actio in
 tempore fiat propter id quod labia sic in unum educantur expe-
 dit sic ipsa ducta seruari tempore sufficienti quod etiam
 natura non conuenienter actione operatur nisi eius complexio
 uel substantia quod idem est in proposito fit sana id est ex-
 pediat substantiam sanam partem seruare. Et hoc est quod expressis-
 se dicit. **S.** tertio reg. textu dementi. 107. cum dixit
Conglutinat ergo distantia et ea quod ex principio uni-
tionem reddit natura nostrum uero opus primum. id est ad
medicam primum idem ut dictum est educere in id ip-
sum distantia. secundum uero seruari in quo ducta sunt
et tertium nil intercitur inter labia puerere. et quod
tum ipsam partem substantiam seruare. Istud autem
tertium non potest tamquam ab extrinseco magis sumptum
et quod non in omni uulnere est necessarium sed in dis-
cepto. et manifesto tantum in quo casu non sumus
nos hec igitur tria sunt quod directe et immediate unio
nem uel solidationem recipiunt quodam et alia sunt
quod mediate et magis indirecte solidationem respiciunt
et talia sunt quod uulneri non debentur ratione ipsius uulne-
ris tantum sed ratione alicuius quod opponitur cum uulnere uel
quod timetur ponere cum uulnere cuius tamen oppositum
prohibet fieri sanationem uulneris nisi prohibeatur si-
cut uerbi gratia esset fluxus materie uel materia flu-
ra uel apostema quod omnia curationem uulneris im-
pedirent nisi admouerentur uel prohiberentur eue-
nire uel est mollificatio partem lese. per hec enim quod mem-
brum solutum est debilitatum non potest nutrimentum
sibi adueniens perfecte digeri ex quo remanet sup-
fluit humida indigesta in membro et maxime quod ex-
pulsua membri est facta debilis non sufficiens etiam
illud superfluum quod naturaliter deberet per digestionem
resecari expellere. Et per hec. d. A. habens considera-
tionem ad has causas peditiuas dixit quarta primi cap-
ituli. Intentio autem in medicando solus continuit quod in me-
bris accidit molibus est trius principiorum curam habe-

re primus eorum est quoniam si causa fuerit fixa. id est non fue-
 rit uulnere multum primum et superficiale quod talia per se cu-
 rantur. Est retinere illud quod fluit et restringere il-
 lius materiam si ipsa fuerit currens et firmum est scissuram
 solidare cum medicinis et cibis conuenientibus.
 Et in hac bene intelligenti includuntur intentiones
 D. supradicte et tertius est putrefactionem prohibere
 quanto plus possibile fuerit etc. Ecce quod d. A. non
 solum habuit considerationem de ea quod immediate uul-
 neris respiciunt sed etiam ad ea quod ut plurimum ipsum
 consequuntur potest et uidere meo alia breuis et gene-
 ralis fieri diuisio has utraque comprehensum. scilicet quod in-
 tentio curatiua uulneris aut sumitur ab eis quod prohibet
 impedientia solidationem aut ab eis quod inuadit et hec du-
 pliciter quod aut inuadit instrumentaliter mediate quod
 nature offerendo conuenientia postiuue ad operationem
 ipsam aut ipsam uirtutez immediate confortando quod ali-
 qualiter est ex resoluta debilitata ut sit sufficiens
 ad operationem unitatis si sumatur indicatio ab eis
 quod prohibent impedientia sic habetur intentio ad dilla-
 tationem labiorum ad mouendam quod proficitur per ipsorum in unum
 conductionem et conseruationem etc. et ne aliquid interci-
 dat extrinsece hanc indicationem sumitur inten-
 tio ad prohibitionem fluxus et apostematis cum di-
 centibus ut flobotomia portione dicta subtili et filibus
 Si autem sumatur indicatio ab eis quod nature offeruntur
 quod ipsam instrumentaliter in solidando inuadit sic habetur
 intentio de exhibitione medicinarum glutinationem
 facientium et exicantium nam per medicinas exica-
 tivas humidum accidentale consumitur quod in uul-
 neribus coniungitur ut. s. dicebatur. per medicinas uo-
 glutinat humiditate quodam uiscosa labium cum labio inui-
 scatur et unitur Si uero sumatur indicatio ab eis quod
 uirtute ipsam debilitata confortat sic habetur intentio ad
 medicinas confortatiuas et stipticas cum per stipticita-
 tem uniatur partes membri et sic ipsius robur uigoratur
 per stipticitatem et confortatur membrum ne recipiat. Et hec
 est quod dixit textus nisi cum dixit. Amplius solidatio scissuram
 aut conseruatio eius ne addatur fit cum medicinis glu-
 tinationem facientibus et confortantibus quod est stipticitas. et
 addit. Et quarto scissura est minor ratio est solidatio
 facilius intelligatur ceteris paribus ex parte etatis com-
 plexionis diurnitatis quam in corpore melancholico se-
 nulli et ruptura antius difficilior est solidatio quod si
 qua sit ruptura quod certa maiore ruptura oppositum
 adictionibus ut. s. dictum est. so attendit quod hic duplex
 reperitur lra una dicit quicquid inuamentum in ea cum caute-
 rio sicut lra exterior dicit cum uomitu credo quod priora sit
 sanior. nam lra uomitum offerat per hec quod ad oppositum di-
 citur quod tamen est motus facis laboriosus saltem ut in pluribus du-
 bium est ne in uehemeri commotione fiat uel in dillatatio
 etc. Cauterium uero in uulnere ad solidationem ualet per
 hec quod cauterium sua fortis siccitate exicat per se hu-
 miditatem extraneam per caliditatez etiam per accidens
 exicat per hec quod resolutum adempsat et partes membri
 et restringit eas et sic prohibet receptionem materie in
 membro et membrum confortat quod omnia principaliter faciunt
 ad solidationem ut dictum est. s. de modo autem et forma
 et applicatione cauterij dicitur inferi. Sed dubita-
 tur nam ex supra dictis ad solidationem precipue requiritur
 tur medicina exicantiua ut et expressis colligitur quarta

De Cauteris

Dum

quarta tractu primo et quarta primi cap. super allegato
et tunc d. A. in textu de ipsis nulla fecit mentionem.
Sed solū dixit quod solidatio scifure fit cum medicis
glutinationē faciētibz et confortantibus in quibus
stipticitas etc. Ad hoc dicatur primo quod tanquā
notum et famosum relinquitur uel maxime cum in particu
la superiore cum ponit generales intentiones in curatioe
pro vna principali intentione dixit. Et exicatio eius
quod mollificatū est supple ē necessaria quod ut supra
ibidem exponebatur completur intentio solidatiois
exicatio id membrum quod mollificatū est per se lesione
eius. ut scilicet exponebatur. Manifestauit et hoc in p
xima littera inferiore cum dixit. Et eius exicatio fit cum
medicinis resolutiuis et hoc si per accidens humiduz
enapozare faciēdo. Et sic inuebatur non solum ea
quod per se exicant sed et per accidens in hoc casu esse
necessaria maxime cum membris cuius solidatio quod
ritur ut paniculi sit naturaliter situm. Si igitur in so
lidatione membrorum absolute debeat medicina esse
in primo gradu uel quasi exicatiua ut de mente. d.
A. quarta primi loco allegato et tertio de ingenio
sanitatis et quarta quarti loco allegato colligitur sequē
manifeste quod si in membris molibus medicina exi
catiua ē necessaria in solidatione paniculi ē ma
xime necessaria cum exicatiua in primo respectu
humidi non esset exicatiua in primo respectu siccitatis
patet intelligenti uel dicatur secundo et notate dictuz
singularare quod ut scilicet dictum est obseruauit ordiez re
trogradum quod debet haberi in exicatione et ideo inte
tio sua est quod in exicatione primū apponatur supra
locum rupturę medicine resolutiue et exicatiue quod
medicine inuuant solidationez per hoc quod remouēt
ipediens ipsam etiā medicine inuāt positioe ut sta
tim uidebitur deinde apponatur ea quod immediate ad
solidationē faciunt ut medicine glutinatiue et con
fortantes in quibus est stipticitas ut supra in ordi
ne litterę posuit et quod hec sit mens sua. patet etiam cum
sapore inspicienti litteram in cap. inferiore cum dicit
Et orz ut administrantur in ea epila quod super scifurā
administratur postquam agregata sunt labia scifure.
Ex his uerbis inuebat primo debere apponi medi
cinas resolutiue et exicatiuas deinde glutinatiuas
confortantes stipticas. Et ratio huius est quod soli
datio fieri non potest ut scilicet dictum ē nisi labia elonga
ta et distensa adinuicem proxima fiant medicine
aut glutinose ad hanc perfectionē ducere non pūnt
ergo primo offerende sunt medicine resolutiue ali
qualiter et stiptice quod hanc uirtute medicinaz mino
rato per resolutōm humido accidentali horuz me
brozum et exicatio fit ut conuenienter talia membra
proxima fiant et sic per medicinas glutinatū solidati
oni fiant parata. Et hoc diligenter mente serua
te quod est tanquā clauis in curatione in applicatione
medicaminū et istum ordinem seruauit. A. i. capi.
ut uidebitis. Circa dicta in tertia et quarta par
te oia sunt clara si littera exponatur. Exponatur ergo
sic. Et reductio eius quod descendit. i. seruatio reduc
ti quod descendit. i. descendebat uel ē aptum descen
dere et supple prohibitio eius a descensu fit cum strictu
ra et ligatura decēter restrictiua. scilicet brachali de quo
in cap. inferiore erit sermo spalis. Et addebat pro

exequenda alia intentione quod resolutio eius quod agre
gatum est supple in intestinis uel in bursa fit. i. per
ficatur cum epilis faciei et ydropisi. i. inuātibus i ydro
pisi aschete. scilicet uel tympanice quod aquositas uel ueto
sitas plerūqz ibidem congregatur. Idē intelligatur de
ynguentis fascelationibus et similibz de quibus dictū
ē. i. 4. huius et spaliter dicetur in capitulis inferioribus.
Circa quintam partem dixit pro executione alterius
intentionis quod prohibitio materiei supple quod habetur
ad causam antecedentē fit cum enacuatioe supple et dige
stione materie antecedenti et equatione cibi. i. debita
dieta in oibus de quibus et spaliter iferi erit sermo
in illa parte satis ad principium. Quod si addatur ruptura
et c. et in alia parte sequēte. Quod dixit in ultia parte
Quod si supple non sufficiat ad exicationē medicine lau
date in ydropisi tunc extractio aquositate et ueto
sitate maxime aquositate fit cum medicinis adburnen
tibz cum fortitudine et operatione ferri. Ista littera ha
bere potest duplicē sensum. primo quod fiat talis extrac
tio insensibiliter cum medicinis uehementioris calidi
tatis et exicatiois quod sint ille quod ut plerūqz laudatur
i ydropisi quod si in ydropisi laudantur medicine cale
factiue et exicatiue in se ibi exhibeatur quod sunt ra
les in tertio et uocatur sicut adburnēt respectu illa
rum uel fiat extractio sensibilis perforado cum ferro
ipm osseum quod plerūqz refundat ad intra osseuz hu
miditas multiplicata in intestis et iste ē modus cōis
quo utatur chirurgici de quo modo ut scilicet dixi uidi sim
gularē casum. Alius sensus ē quod extractio fiat cum
medicinis adburnentibus cum fortitudine. i. cum meris
causticis quod ut dixit Aueroys. scilicet colliget debet esse
is fine caliditas cum substantie grossitudine et aliquā exi
opatiōe ferri. scilicet cum cauterio actuali talia. n. caute
ria maxime laudatur in membris humidis et lazis
ad exicandum ut testebatur. d. A. fo canticorū pre
sa textu cōmēti. i. 7. uterque sensus bonus ē magis tamen
placet primus quod fuit. Et sic per expō oīuz hanc pricu
lam et cōmēti cap. p. uos legatis litteram. In sum
ma igitur quantum ad curā in vlti primo hēris de
bitū regimē in dieta numerado a quod cauēdum ē
incipue ut a repletōe motu plurio saltu et c. in cibis
et ab inflatiuis oibus potu aque et ab alijs oibus mul
tum mollificatibz in debito et ordine se hēndi sicut si
tum corporis ut resupinetur et sedeat strictus et c.
Dētis cōter intentiones oēs quod haberi debent i re
ducendo rupturam maxime parua et cōter multo
magis ad alias minus paruas. scilicet ad ueram ruptu
rā intestinalē quod sunt in ordine ser. pria ē solidatio
si est passibilis. scilicet si non est passibilis seruatio
ne maioretur. tertia exicatio membri debilitati et
mollificati quod sine hac non potest fieri solidatio. quod
ta reductio eius quod stat descendēs in bursa. quia
resolutio eius quod statinetur in eo quod est sic de
scendens si sit aqua uel uentositas quod aliter non pos
set fieri apta reductio. sexta prohibitio materiei
antecedenti et fouenti et sicut dictum est licet iste cōis
intentiones optimum habeat ordinē sicut uiam in
tentionis tamen sicut modum executionis qui sunt
modo retrogrado ordinade. Dabitur tertio ea
quibus dicte intentiones perficiuntur. prima que
est solidatio perficitur cum glutinationē facient

Zapf

ibus exicantibus z confortantibus. Ita etiam pficitur cum his. tertia que est exicatio membri debilitati cu' resolutionis. quarta que est reductio eius zc. fit supple cum magna leuitate oprimente supinato homine z tandem prohibetur descensus cuz ligatura z strictura. quinta que est resolutio eius quod orinetur zc. perficitur cu' ualentibus in idrope z si non cum ferro perforando uel cauterizado ut dictum est. sexta que est prohibitio materiei antecedentis opletur cum digestionem euacuationem materie z equationem cibi. s. ordinationem diete. Et ce uideris hunc mirabilem ordinem in hoc capitulo. Sequitur aliud capitulum:

De Cura.

Testamborum descensio. posita cura

rupturaz in generali. Jam spalius psequitur de cura dictarum herniarum. Et qm' hernie maxime picipales sunt sex. s. zirbalis uel intestinalis aquosa uentosa carnosia uaricalis z apostemosa z iter has carnosia uaricalis z apostemosa magna ad inuicem habent oformitates et in cura de carnosia z uaricosa unicum facit capitulum ad quod et reduci potest de apostemosa diuiditur igitur tota ista p'ncipalis in quatuor partes qm' primo determinat de curatione intestinalis z zirbalis fo de cura rupturaz aque. tertio de cura uentose. quarto de aliis duabus simul. Ita p' ibi in principio sequentis cap. qm' euacuatur zc. tertia ibi regimen in hoc zc. quarta ibi Curatio hoz est zc. Presens etia' capitulum p'ncipali diuisione diuiditur in duas partes quonia' primo ponit regimen obseruandum in reductione talium membrorum in situm proprium et obseruationem ipoz in tali debito situ fo ipse ponit medicinas uenientes ad solidationem Ita pars incipit ibi. Et medicie que bibuntur. prima adhuc diuidi pot' in duas partes quonia' primo ipse ponit oparationem in facilitate reductionis istaz herniaru' bursalium et non bursalium ponendo et quandam cam pro solidat' superius dictu' fo dat nobis modum in reductione Ita ibi. Et cum fit zc. de prima dicit si est amboz. s. i testini et zirbi descensio i osseum possibilis est ipoz reductio neq' est difficilis sin' oparationem reductionis amboz ipoz que in ruptura q' est desuper. Ratio huius partis e' satis manifesta per rationem sua' sequentem quonia' ruptura desuper ut inguinalis uel umbilicalis facile cum resupinatione corporis reducitur cum uel aliqua breui opressionem cu' manu illa aut q' e' bursalis aliqu' multum difficiliter in mo cum grandi studio ut uidebitur in particulari cōferioze na' propter id. s. q' ut plurimu' i intestinali cōtinetur uentositas z aliqu' feces extēdentes intestinali difficulter ualde aliqu' intra officiu' rupturaz incipiuntur. Addit oster ynum cuius id' habita e' superius in capi. superiore dixit. Si addatur rupturaz incipiatur indeficando qd' dilatatum est ppter humiditatem. s. accidentaliter multiplicata. Et adu-

nando quod scisum est. hoc est q' exicatio a diuina tur quod scisum e' z igeietur in solidat' eius. s. supple cum medicinis glutinationem facientibus zc. ut. s. dicebatur dixit noranter si addatur ruptura. s. si bac nobilis q' leuis ruptura de receti facta plerūq' stante hoie supino z cu' bono regimine a natura per se curatur lego litteram. Si e' zc. Et cum fit iobediens zc. Jam oster dat nobis modum in reductione que facilius nō fit reductio z modum cōseruationis z dixit. Et cum sit in obediens ad redeundū. fac ut eger sedeat in aqua calida. z iplastratur ruptura cum lenitiuis aut uaporetur cuz panno calido tam diu donec redeat dixit secundo facta. s. tali reductione ad cōseruandum ne de nouo fluant deorsuz deinde stringatur suppositis medicinis agregationem facientibus z dimittatur tribus diebus. Et dando ordinem i strictura dixit. Et sit strictura cuz inuolutiōibus quadratis z in uolutibus preparatis ad agregandum labia scisuraz. Et addit qd' qm'q' cauterizatur secū dum hanc stricturaz z preparationem. Et ad remotionem cuiusdam erroris contingentis in actu pratico de figura plumazoli dixit. Et non administratur inuolutiones sperice quoniam ipse dilatāt rupturam maxime aut in casu est necessaria consolidatio. Addit ultimo circa hoc unū casum. Et nō oportet ut apporimet medicus. s. huic rupturaz ferum oio. Pro intelligētia istozum dictozum e' primo aduertendum. ut supra dictum est. qd' aliqu' ruptura intestinalis uel zirbalis facile reducitur. s. cum est inguinalis uel etiam aliqu' aliter bursalis non multum distensa deorsum. nam tunc soluz resupinato corpore z ad se aerem atrahēte occultatur eminentia. aliquādo uero distēsis intestinalis multa et elongato osseo replentur ipsa aquositate fecibus interdum uel uerositate et tunc e' diligēter laborandum in reductione z i hac doctrina nobis insinuat. d. A. i presenti parte. In hoc igitur hebeatur ordo ut reductio cuz facilitate fiat quoniam si uiolenta fieret fortassis ipsius scisuris maior fieret apertura. Laudo igitur ut nisi uenter sit mollis z intestina sint uacua anteq' corpus ponatur in balneo ut christe ponatur linitiuum tantum et non attractiuū q' i atrahendo sequeretur nocumentum ut cōstat. Et in emissione cristeris habeat cautellā ut patiens nō surgat i emissioe eius sed ipso iacente z supra altero laterum declinante leuiter cristere emittatur postea euacuatis superfluitatibus ponatur in balneo non cōi totus sed tantum stet in concha balnei ita ut partes genitales vsq' ad umbilicū balneo madesiant z i ipso sic situato minister cōtinuo attractendo z leuiter sursum cōprimēdo reducat uoluit tamē. Rasis in diuisionibus q' moxetur in aqua calida per horā z postea prematur ad reductionem z si prima uice nō reducatur iterato ponatur in aqua calida. z sic oster continuetur vsq' ad reductionem uerū ego laudare ut uidetur textui nō oformari ut primū ponat' patiens supius z leuiter manib' ptractet ut si possibile e' hoc mō reducat. Et si nō sic sufficiat

*Ordo Reductio
q' facit de p' huius*

22
cuz aliquando sola ventositas sit in causa phibēa
reditum tunc fiat vaporatio cum panno calido
tamdiu vt dicit textus donec redeat supple stan
te ventositate in causa sed si feces dure cōiungan
tur vt aliquando fit in colica. tunc etiam ante bal
neum laudo fieri fomētationē cum filtro ifuso in
aqua decoctionis altee maluarū mercurialis flo
rū camomile feni greci z semis lini addēdo bonā
quāritatem butiri ad molificationē. vel sumere pā
nū lineū duplicatum z infundere in oleo oliuaruz
maturarum oleo amigdol' dul' cū pinguedie galie
z butiro. z cōtinuare aliquam talium fomētationū
vsqz ad debitam reductionem. Quod si pur ista nō
suffecerint tunc ego postremo laudo positionē in
aqua tepida vel calida balnei etiā i cāu humecta
tūi artificialiter cuz eis que supra ponebant ponē
do in balneo. Et si cōiugatur ventositas vt ple
rūqz euenire solet in balneo ponantur aliqua reso
lutua vt anetū ruta feniculus z semina horū cuz
modico vini albi istū ordinē nobis posuit dñs Au.
sed isto retrogrado ratio cuius ordinis sumitur in
hoc qz licet humectantia z molificantia ad redu
ctionem interdū sunt necessaria z sic utiliter ser
uant i cura rupturæ tamen ex parte qua humecta
tur accidentaliter membrum scisum. Et cuius
notabilis exicatio ē necessaria ad cōsolidationem
ut supra dictum est ideo ex parte ista nocent si igitur
cōpleri pōt intentio reductionis p euaporatio
nem cum panno calido melius est qz cum euapo
rat humectantium. Et qz balneum actuale certis
paribus magis humectat etiā partes quarum
humectatio non est necessaria qz fomētatio ex eo
z magis debilitat. ideo si cōpleri pōt fomētatione
decoctōis uel cū embrocationibus etiā ex oleis uel
alijs humectantibus z resoluentibus magis eius
cōueniēs qz formale balneum. Et sic habetis ordi
nem in reductionem q̄tum est ex parte medica
minū localiu. alia plerūqz restant que prudentia
medici sunt regulanda ut uerbi gratia qz stet ifir
mus cū plumatio sub costis z aliquando stāte ua
citate intestinoz z stomachi. fiat leuatio curiū
ad superiora. z cum illo situ minister operet re
ducēdo exhibitio tenuis diete maxime in quanto
frictiones membrorū superiorū z non inferiorū
hec omnia omitto propter causas manifestas z ex
ptus medicus de similibus cōsiderabit. Et sic ha
betis clarā primam litteram que sic legitur. Et cū
fit inobediens ad redeundū. s. qz sit necessaria dili
gentia in reductione aut euaporetur cū panno ca
lido tam diu donec redeat supple si est possibile.
Et i hoc māifestat primū modū esse electionē z si
non implastretur ruptura cum lenitiuis z in hoc i
telligantur fomētationes embrocationes z similia
z si non sufficiat fiat ut eger sedeat i aqua calida
nōte dixit nōter sedeat zc. Circa dicta in scōa
parte est aduertendū qz d. A. in illis uerbis primo
inuit qd facta reductione primū fiendū est probi
bere ne denuo descendat zirb^o uel intestina z hoc
fit cū strictura uey qz pter hoc ēt stat intentio cō
solidationis paniculi scisi que cōsolidatio fieri non

pōt nisi per adunationē labioz distantū ipsius pa
niculi que cōpletur per medicinas agregationē fa
cien ideo qz ante stricturā. s. cum brachali primū
superponi medicinas agregationē facientes. s. la
bioz z iste sunt medicine resoluētē z exicantes ut
supra uisum est que notabiliter differ a cōsolidan
tibus z dimittātur sic tribus diebus qz uerisimile
est in tribus diebus resolutio humido extraneo z
exicato memby ita corugari ut labia vulneris ad
inuicem propinqua fiant. Et tunc supple in istos
tres dies apponi debent medicine cōsolidatiue fac
ta noua ligatura que tunc magis necessaria ē qz
a principio quoniā a principio intentio adunatiōis
labiorum. aliquando perficitur cum fomētatio
nibus aliquando cuz unctionibus ut infra uidebi
tur deinde in tali casu forte non esset incōueniens
semel in die renouare medicamina z sic ligatura
non ē tantum necessaria homine tñ semper imo
bilitato z super dorsum existente sed in p̄fessu ubi
intentio est maxime ad cōglutinationem que potit
finum cum gumi z glutine z uiscosis perficitur
z que ad cōpositionē cerotoz maxime ducēt quo
rum actio est tarda z ipsorū uirtutes longiori cō
seruat t̄pre iō. p̄fessu strictura magis firma z lō
ga ē necessaria. Et pp hoc nōte p cōcordia auctoz
de r̄ligatura qz aliqz iubēt n̄ r̄nouari ligaturā nisi
post decem dies aliqui post septē aliqz post duos
vel tres dies. dicatur qz primi loquātur i casu quo
medicine consolidatiue sunt applicate z alii qui
de breuiori termino intelligunt appositis medicis
adunationem faciēt tantuz uerum est tamen qz
Bentilis in consilio suo famoso ad rupturam. di
xit de his medicis intelligens que ad cōsolidatio
nem faciunt. quia uarietate dictarū medicinarū
non cōsiderauit. In cōseruatione adherente liga
minis supra locum. z in administratione antidoti
.i. medicaminis secundū processuz dierū debitū
ordo ē seruandus. vt neqz breuitate hore interci
datur eius actio nec prolixitate euanescat supple
uirtus medicaminis. Sed per quartā vnā quāqz
diē vel quintaz demū periodica fiat eius inouatio
ubi tamen ligatura esset decenter facta z ifirmā
non grauaret z tēpore frigido laudaret tardari li
gaturā vsqz ad septē dies in hoc magis cōsonant
dicta auctozū nec hoc tēpore fiet harū medicina
rum i uirtute euanescentia. Addit etiaz textus
ad debitam formationē illius ligature. Quod sit stri
ctura cum inuolutionibus quadratis z inuolutio
nibus preparatis ad agregandū labia scisure. Ec
ce quomodo uoluit in alia z alia ruptura fieri de
bere aliā z aliā ligaturā qui oio ex omni plumazo
lo uerbi gratia equaliter agregantur labia vulne
ris facti secundū longum z secundū latum. In
hoc igitur stet bona cōsideratio medici ad cōpre
hendendū formas vulneris que tactu ab experto
cōprehendi pōt medico z secunduz labia vulneris
ita formare plumazoluz aliquando quadratū ali
quando triangularē vt sit sufficiens ad agregā
dū labia scisure. z ipsa sic conferuare et cuiuscūqz
figure fiat ita disponatur vt notat textus qd nō sit

ipirice figure quoniam per spiricitatem et acutius
quanda super plano subintat in scisuram et sic co
sequenter ipam dillatat cum tamen necessaria sit
consolidatio.

Forma autem plumazoli quantum ad figuram ut
dictum est non pot bene dari sed in coi boie fiat.
fm hanc opositione ipe plumazol^o ut sit. s. iij. digi
tis amplius et sit de tella lini multis plicaibus ordi
nata inter quas ponatur torum et sit plane figure et
aligerur brachali fm com morem facto et fiat la
mina facta ferrea scdm quantitate ruptore uel pap
maior et est melius que et tota panis et modico cor
ti inuoluatur non tñ rotunda remaneat imo plana
et tunc supra locum ruptore supponatur imediate
medicamen siue eplm siue cerotum uel unguentū
sed cerotum magis laudatur ad solidatōm ut di
cebatur super corium igitur extensum ita ut loco
firmiter adhereat supponendo inter dictā laīnā
et supra ipam plumazolū et tunc stringatur cū bra
chali facto decenter ophēdo labia uulneris ad
agregationem ut dictum est. s. Et hoc uidetur
magis error praticantiū cōiter q cum eadem fi
gura et forma brachalis unūqūq ligant et stringāt
euz tam non possint cuiuslibet uulneris labia clo
gata equaliter in unum adducere et cā erroris isto
rum fuit qz existimant qz brachale nihil operetur
nisi sustinere membra sursum ne descendant cum
tñ. d. A. hic ut uideris ad aliam principalem intē
tionem ipm ordinauerit. s. ad agregandum labia
scisure et ipa sit agregata oterere que est magna
pars cure. Et ppterea sequit textus et qñqz caute
rizatur scdm hanc stricturā preparatōm quasi di
cat qz si medicamina resolutiua et exicatiua nō suf
ficiunt ad hanc u nitionez labioz qñqz cauteriza
mus ad hanc intentionem principaliter quoniam ut
dixit Aliebras 8. pratique cap. iij. Lauterium enim
humiditatem deficāt reducitqz ulsia meatum. i.
labia uulneris alongata et adiuicez arcet. Ec
ce qñō magna intentio est ad unidōm labioz et c.
posset tamen iste textus aliter induci ut sit mens
d. A. Q licet facta sit adunatio labioz p bra
chale cum medicamine resolutiua uel exicatiua.
dubium tamen est si superponantur medicine con
solidatiue ne fiat consolidatio cum multo maiore
nim in consolidatione habeat cauterium qz tales
medicines ideo dixit qd qñqz cauterizatur secūdu
hanc stricturam et preparationem. i. postqz facta
est preparatio per stricturā. primus tamen sensus
est preparatio per stricturā. Et no oportet ut appro
prietur huic ruptore ferrum oino. Ladit dubita
tio non parua de pp hoc sniam uariā auctoz. Nā
Serapio qnto breuiarij cap. i. in principio cure ta
lis ruptore laudat in corpozibus duris curam cum
ferro et adducit hoc esse de consuetudine aliptum
Adem sensit Aliebras 8. pratique in principio dixit
sic ad lram itestinoz eruptioe que ex scisura
siphacis fit medicantibus medicaminibus curabi
lis non ē supple hernia de qua ē rubrica capi. sed
eius cura ferrum ē et coctura et c. Et huius curam

cum ferro tradidit 6. pratique cap. 5. Et in hac
snia sunt aliqui moderniores in oppositam partes
ē snia. d. A. hic Rasis ē in al. et diuisionibus in cu
ra huius non opposuit ferrum. Idem Auenzoar
in hac hernia non ponit ferrum licet in aquosa si
cut ē. d. A. inferius. Dec auctozum contradic
tio facit me in hoc ad loquendum suspectum et du
bium uerum ut non cadam sub reprehensione confi
liatoris. s. 8. differentia qui cū reprehendebat ha
ly false interpretantē. S. tertio tegni circa illā passū
calidiora calidioribus et c. dixit ille nāqz perfectus
iudicatur expositor qui mentem iuste interpretatur
dñtis siue uerum dicat aut falsum ut scribitur pri
mo pronosticoz ideo conabor ego uerba. d. A. et
si forte apud aliquos dubia essent ad clarum sen
sum reducere. Pro declaratoe et cordia aucto
rum. Et primo memorando qz ut. s. dicebatur in
cap. de cāis qz tribus modis in genere cōtingit zir
bum uel intestina descendere intra osseum aut. s.
primo per rupturā ipius siphacis fo dillatatis didi
mis per amplificatōm eozum possunt discurre zir
bus uel intestina fo per rupturam ipius siphacis.
tertio per relaxatōne et molificatōem eiusdem si
phacis pōt igitur fieri descensio membrorum. s. zir
bi uel intestinoz aliquo trium modoz supradictio
rum tñ differenter ut ibidem dicebatur et ad diuer
sum situm descendunt talia membra per unaz. cāz
et ppter alias quoniam si descēdant ex apertione di
dimozum tunc perueniunt ad contactum testicu
li uel testiculozum et appellatur uera rames ut ibi
dem dicebatur sed si ex ruptura paniculi fiat de
scensus uel ēt ex relaxatōe tunc zirbus. uel inte
stina non possunt peruenire ad tractum testiculo
rum sed aut recipiuntur inter unā pelliculā et aliā
burse ut ex ruptura cōtingit aut in ipō siphacis cō
tinentur sicut in sacco ut. s. loco illo declaratum
ē. Et ex hoc fundamento cum alio addito. s. qz
d. A. hic loquitur de descensu hoz membrōz ex
ruptura siphacis in textu habebimus prio unum
modum ocordie ut. s. uellit. d. A. qz non oportet
ut appropiet huic ruptore ferrum oino. s. qd ex
tractionē testiculi ut facere solent ministri huius
artis stante hac ruptura in qua nullum testiculis
cōicatur nocumētum cū non possint talia mēbra
ad tractum uenire testiculoz extrahūt testiculū
cum hoc tamen stat ut ad curationē ueniat fer
rum. s. sciendo mirach in loco ruptore et oster
sumēdo siphacis et tandem si expedit cauterizando
ut uidebitur hunc fm sensum sequēbatur Sera
pio et Aliebras primū autē sensum. d. A. cūz ceteris
sequacibus aliter imaginari possumus et forte cre
do magis ad mentem illoz distinguēdo de rup
tura quoniam alia ē magna alia parua alia recens
alia antiqua alia in puero alia in sene sanguineo
uel melancolico. Et fm hoc credit. d. A. cū Auen
zoar et reliquis qz ruptura in iuuenē maxime non
multum antiquata possit cum medicinis reduci.
ut expresse Auezor dixit in pueris difficiliter pp
ter plantum et inordinatōm in senib^o et difficiliter
ppter duriciem paniculi. Et in his non est tutum
d

Alia p. 21

ca ferro laborare quoniam pueri ex dolore facillime dis-
soluerentur et non possent regimini ueniēter subici
si eis aliq̄ diuersum occurreret accidēs senes et
pp̄ debilitatē non sunt tanto labori et timori expo-
nendi maxime in eis superfit modicū sp̄is ad uirā
iuuenes autē qui tollerare possent per hoc qd̄ sunt
fortis uirtutis et patiēter tollerant quietem et ocīū
et non sic pueri et regimini per medicinas uenien-
ter subiciuntur tales p̄ medicinas ueniēter curari
possunt. uannū esset igitur per cirogā curā atten-
tare. Fundamētū igitur suum fuit qd̄ oēs homines
uel apti sunt sine graui moris periculo ferrū tolle-
rare ē uel nō si sic ut iuuenes tales curari possunt
per medicinas sit ergo per operatōm cum ferro
nec non cōsiliū suū est qd̄ non appropinquet ferro
pp̄pter timorē et c. Et hec snia. d. A. fuit arbitraria
et multū rōnalis. Aliebas autē Serapio nolue-
runt obsequi illis qui cum senes essent adhuc ob-
stinatē uolebant ueram talis rupturę curatiōnez
q̄ qz medicinis fieri non posset. Laudabant isti fie-
ri debere cum ferro et qd̄ hoc sit uerū pz̄ inspicienti
seriem lfe Serapionis que laudabat hoc ī corpo-
ribus duris. i. seibus sed cōsuetudinē aliptum non
qd̄ hoc faceret de principali cōsilio sed ut uolunta-
ti illoz obsequeretur melius ergo est blanditine
curare et clausam sustinere rupturam q̄ tali se pe-
riculo cōmittere maxime cū per tales rupturā ob-
seruato debito regimine et ligatura possit homo
uelut sanus usqz ad terminū prefixum etatiue de-
currere et ad cōseruatōm sp̄is sufficienter se exercere.

Non sic autē ē in aquosa uel uaricosa qz in aquo-
sa leuis ē cum ferro curatio et sine timore que si re-
deat curatio reitētur. Uaricosa autē aliq̄n ta-
lis ē in iuuenē ut per medicinas curari non possit.
q̄ nisi curretur debilitatur testiculus uel forte cō-
petur ita ut ille non reddatur ad generatiōem aptus
et ideo in iuuenē aliq̄n laudatur opatio cuz ferro
notare ista oia. Non tñ. d. A. Laudauit lego li-
teram cōtinuando ad primā postq̄ sunt reducta il-
la membra deinde stringatur suppositi. i. prius po-
sitis medicinis agregatiōem faciēti et dimittat sup-
ple his tribus diebus et stet supinus et addens for-
mam ad cōpositiōem lombaris maxime plumazoli
dixit. Et sit strictura. i. id quo fit strictura cōserua-
tur supple factā cū inuolutiōibz q̄drat et inuolutiōibz
pp̄parat ad agregatiōem. i. ita dispōat ut sic faciēs ad
agregatiōem labia scisurę s̄z qd̄ dicebat et addidit. Et
quāqz cauterizatur s̄m hanc stricturā et preparatiō-
nem uel qz cauteriū facit ad hanc intentionē cō-
plendam. s. ad agragandū et sic cōseruādum uel qz
facta p̄ medicinas et lombare agregatiōem tūc ad
p̄fectam cōsolidatiōem fiat cauterium et addit et de-
clarando de forma plumazoli ne cōtingat error. Et
non administrantur inuolutiōes sperice quoniam
ipse dilatat maxime autē necessaria est cōsolidatiō
Postremo addit casū in ope obseruādo pro cōsilio
Et non o3 appropinquetur. s. medicus ferrum oino
supple ad cōsolidatiōem qd̄ quō itelligatur satis dic-
tum est De medicinis.

Et medicine Sequitur pars de me-
dicinis in qua. d. A. princī-
paliter duo facit quoniam primo ponit medicinas
que ad agregatiōem magis faciunt s̄o que ad cōsolī-
dationē s̄a ibi. Et de cōplis ueniētie et in prima
pte primo ponit ea q̄ per interius s̄o per exterius
ibi. Et o3 ut administrētur et c. primo et ponit qui-
bus uten est per superius s̄o ponit casū in appositōe
emplast. ibi s̄a Et o3 de prima parte dixit Et me-
dicine que bibuntur quibus iuuantur habētes rup-
turam sunt sagenea et decoctio nuchā cypressi et p̄-
prie in qua dissoluta sunt sagenea et diaciminum

Notate quod usus horum medicinalium non solum cō-
uenit in hernia intestinali ex ruptura paniculi s̄z
et in facta ex dilataciōe didimoz et in relaxatiōe.
In oibus enim talibus intendimus resolutionē et
exicatiōem nam relaxatiō paniculi pendet ad sup-
flua humiditate similiter et dilataciō didimoz ut
plurimū. In facta uero ex ruptura primum in-
tendimus p̄paratiōem labioz que perficitur cum
resoluentibus et exicatiōibus ut sepe dictum ē talia
aut oia sunt huiusmodi. Nam sanguinea est cōfec-
tio magna que scribitur ab. A. v. casū. tractatu pri-
mo ualens ut ibidem scribitur ad oēs passiones fri-
gidas et uentositates grossas et ad frigus et ad simi-
lia et in summa est resolutiua et exicatiua carminat
ua uentositatū quaz resolutiōem maxime intendit
in curatiōe cuiuslibet rupturę utz inspicienti desc̄ri-
ptionē eius. In nucē cypressi ut s̄o casū cap. de ci-
presso est uirtus calefactiua siue attractiōe et in
hoc ut ibidem differt ab alijs calefactiuis et resol-
uit humiditates et in ipsa ē uirtus adherere faciēs
qd̄ ē precipuū in casu n̄so. Ideo dixit in cap. de nu-
cē cypressi qd̄ ē emplm rupturę et aliud non dixit
decoctio igitur eius maxime ualeat precipue si mi-
sceatur cū alio in hoc et habēte pp̄prietatē ut ut s̄
de sagenea. Et si coquatur in uino medijs coloris
cum modico aque cisterne erit ueniēter diacimi-
num ē cōfectio nota cuius ē resoluerē carminare et
exicare In hoc ualent alie cōfect. magis ut tria-
cā mitridatū et relique cōfectiones ut dianixum cō-
fectio de seibus proprie Triflora. S. p̄p̄ta a De
sue s̄a pte prime distinctiōis et similes exhibendo
cum decoctōe p̄dicta in mane s̄m doses eaz debitas
quas ab. A. et Mesue locis proprijs requiratur

Et oportet ut administrantur in ea sup-
ple rupturā. s̄m ponit casū.
dicens empla que super scisurā administrantur.
postq̄ agregata sunt labia scisurę. i. administran-
tur empla q̄ ualent ad scisuram principaliter et ta-
lia sunt cōsolidatiua q̄ ut. s. uisum ē cum glutinosi-
s et stipticis p̄ficiuntur postq̄ apposita sunt illa q̄ fa-
ciūt ad agregatiōem labioz ut sepe dictū ē. Et post
q̄ tracta sunt duo oua. i. testiculi ad superiora et ex-
pleta est reductio eius quod descendit. i. descen-
debat quasi dicat facta reductione pp̄ q̄ contra-
huntur sursum testiculi qui elongabatur pp̄ illa
membra deorsum fluxa et apposita consequenter
emplis facientibus ad agregatiōem labioz tūc
apponant empla que ualent ad scisuram. i. cōsolī-

Cap. p. 119

lidantia Et sic uidetis ipitiam illorum q' semper cum eodem empl'o curant z cu' eisdem medicis de quoz n'ero fuit haly tercio tegni om'eto. igs. q' i totalli curatione applicabat tñ ericatia cum cau terizantibus ut folia cipressi aloë calcē z acatiaz zc. nullam facies mentiones ad cōglutinatibus q' tñ sunt necessaria. Et istis empl'is zc. iam secūdo ip'e applicat empl'm conueniens ēt ad hancitētiō nem. s. ad adunationē zc. dixit q' empl'm ueniēs est id q' fit ex sauiā nuce cipressi z folijs eius ipsa eiz sunt radices empl'oz super plurimū iuuamēti quoz ē ueniētia supple medicoz. i. aūc. veteres conueniāt in exhibitōne huius empl'i ad hanc intē tionem z hec est veritas qz Sapio quinto breuiari loco allegato istas medicinas uerificat i casu isto quoniā nux cipressi z folia eius notabiliter ericāt z sauiā resoluit z effugat uentositates ita z alij plures de nuce cipressi. A. fo can. in ca. de Abel. licet pressi qd est aliud e ca. d. cipresso dixit hec uerba tñ. Et empl'm rupturē quasi p anothēmasiaz sic singularissimā in ruptura z ca. d. cipisso dixit an hazcola uulnez folia eius recentia z nux ipsius cō solidant uulnera que sunt in membris duris ut in casu nro licet hic principaliter non ponatur ad cō solidatōm sed ad adunationē z ericatiōm de saui na de qua scribitur ēt fo can. in ca. de Abel. licet A exponat Abel est fructus iuniperi tamē re uera est sauiā ut patet per Serapionē ca. i. de simpli cibus ubi ēt zcordat cum. d. A. in qualitatibus z proprietatibus eius ipsa est uehemētis resolut z ē ericatio z stipticitas. Et dixit Simō Januēsis q' in illo ca. defficat auriola membroz capē sup au reola expulsiois ubi dixit q' opat iuniperi z sauiē ueniunt sed sauiē opat sunt fortiores ualēt mi rabiliter in prouocādo urinā mēstrua z fetuz ita ut dixerit i de simplicib' Serapio ca. i. Et pp canē sue subtilitatis puocat mēstrua plus omni medi cina zc. In sūma igitur tales medicīne p'cipue sūt in casu nro de modo p'positionis z applicationis dicam in fine capituli

Et de emplastris

Nūc expedita p' ma intentione p sequitur aliam. s. ordinationē empl'oz que p'ficiūt z solidatōm z posset diuidi pars in ptes nouem fm nouem ponit descriptōes. Et inspiciēti primā com positionē patet q' in ipsa intrant primo glutinātia postea ericantia stiptica z confortantia z in his est intentio perfecta. ponuntur eni primo genera gumī que sunt glutinosa cum aliquali stipticitate z ericatione ut scdo can. cap. de gumī. Et ibi est fortis textus q' oēs spēs gumī sunt calide licet de dragaganto dixerit qd ipm ē frigidū ad aliq'le stip ticitatē declinās sed sufficit nobis qd ē iuiscatiuū cum aliquali ericatione de bedelio non est dubi tatio qd sit uischosum ē ēt frigidū z stipticū saltē nūchā glutē. i. colla piscium ē qddam uischosum z glutinosum q' absoluitur a pisce quodā magno ut dixit Serapio fm Simōnē ab itestinis pisciū z ēt aliud glutē coriozū quadrupedū filr multū uischosū. Tubera sunt gen' fungozū z ē id qd d' r

Tartufere z sunt p'plexiōis terreē sed hz admixtā parūā substātiā subtilē iuuātē ad penetrandum z ideo scifitate iuuat z maxime sicca quoniaz re cens collecta participāt grossa humiditate maxi me laudantur arenosa in hoc casu. Carnes can crozū participāt notabili uischositate z si cū hoc intēdamus ericatiōni possumus totum sumere cū testa vel facere adustionem eoz modū adustiois posuit Serapio ca. i. de cācro. Et ibi habet singu larem medicīnam ad moruz canis rabidi ita ut dixit. B. qd nunquā uidit aliq'ue mori cū illa medi cina. Et dixit q' cancrus fluuiat sibi debet cū tota sua natura q' rose ēt cū suis capitib' z alia stipti ca z uirtus maxime sicca talia omnia sunt stipti ca sequit in libro meo z mes. excorticaē nō repio apud aucto. mes. sed bene reperio mēsce z sunt pisse vel robilie que sunt genera leguminū ad me lancholicum declināt z stipticū z maxime si excor ticētur z ita credo uelit iacere littera z addit illi' D'cte folia altee. i. maluisi de mecha illius D'cte sunt notabiliter ericatiua z radix z semē eius z stipticitate p'cipiant ut dixit serapio ca. proprio no tate pp illos qui ipsa utuntur ad humectanduz z molificanduz z est vsus cōis medicozū licet. A. ea posuerit maturatiua molificatiua ca. proprio Alumē iamēni est notabiliter stipticū z ericatiuū z est alumē scifū qd a vulgo de pluua d' ita stipticū ē ut phibeat fluxū. hūiditatū accidētaliū dz ipsius poni modica quantitas in compositione su mac sunt genera notabilitatē stiptica tamarscus est arbor iatis vō in ea est stipticitas cum ericatio ne sed eius fructus uehementis stipticat' ut ca. pprio scdum. A. magra est terra quedam rubea in ipsa est glutinatio z stipticitas z est fortior i cō structōe z dixit. d. A. q' est lutū sigillatum centau ra est calida z sicca vsqz in tertio z est ericatiua sine mordicatione sigillat z z solidat uulnera ma la ymo scribit' q' si quoquat' cum carne incissa coniungit eam. Ecce mirabile uirtutem in cō solidando de Aloes manifestuz est quod ē calidū et siccum stipticū extra postum et confortatiuū propter uirtutem stipticitat' que est in eo cuz aro maticitate iam ista omnia uidetis notabiliter in casu nostro conuenire. Ponit consequēter aliā descriptionē que talis est. B. armoniaci ipsuz est gumī quo auruz adheret vnde libzi z p'gameana eo deauratur glutinosum ergo est calidum z ei' ericatio est fortis Turis in hoc non est dubitatio sua glutinositate z aromaticitate quod conuenit aloes a sanguie z d'abat. i. illarū D'tax de hoc dic tum est quō ueniat oim añ. 3. iij. bedelij. 3. ij. dictum est supra ponitur in tali dossi ad refrāgeni caliditatem superiorum accatīe z sacracolle am borum añ 3. i. de accatia auctores uarie loquūt quidam dicāt quod est fructus arboris ut diasco rides. A. dixit quod est succus cuiusdam arboris appellate alcharchi serapio dixit quod est spina barbarica z ex succo fructus z foliozū aliquando fit quicquid sit frigida stiptica et multum iuisca tiua nos autem ut dixit simon tali proprio acatia

Sup' p'par

carentes ex succo prunellorum siluestrius expresso
et decocto ad spissitudinem faciamus sarcacolla
est genus gummi mirabile in casu nostro. Est enim
ut dicitur d. A. glutinatio propter hoc solidat et cre
at carnem et administratur in emplastris et in ipsa est
uirtus adherere faciens etc. Et quia omnia sunt fere gu
mmi dixit ad compositionem terratur in mortario et ma
defiant in principio noctis in aceto et supple sic p
noctem dimittatur deinde terrantur in mane cum
aliquatulo sauiue et inbibatur ex eis. i. i. eis coctum
et ponatur super locum. Ecce quomodo utitur hoc uoca
bulo Emplastrum h. ponit contra aliud emplastrum eius de
scriptio talis est. R. mastice sacracolle et thuris p
tes equales et agregentur in uino de passis. i. dul
ci uel cocto ad maiorem inuiscationem et leniatur. i.
extendatur super pergamenum de pano ad dnam
pergameni quo utebatur ueteres contra ex uitis
intus machagnanos cois usus est ut exfidatur super
pano uel sustaneo omnia hic posita sunt supra decla
rata preter quod de mastice maxime gummi notum ca
lesfactiuum aliquatiter et stipticum minus tamen thure
sed et est inuischarum addit aliud et dixit aliud sile
illi. s. in effectu est id quod fit ex alooe et glutie et thu
re notum est per dicta. Consequenter ponit illam de
scriptio mihi magis gratam cum in ea perfecte
prehendantur omnes intentiones quas querimus
Cuius descriptio sumatur. Nux cypressi Thus et
acacia et balaustie notabiliter omnia sunt stiptica.
Sacracolla sanguis draconis est succus rubeus notus
est restrictiuus et aglutinat ulcera et plagas licij
licij est succus siue sit arboris siue fructus ipsum est
in actiuis fere temperatum sed viscat usque in tertio.
unde restringit et agregat et sic maxime ueniet
in medicinis adunationem facient in casu tamen nono
maxime uenit exicando ex eo sunt suppositoria
de licio ad tenasmonem notata apothecariis et sunt
opiata mira et galle et sauiua equali mensura ter
rantur bene et sufficienter cum gummi prius. s. disso
luto cum uino cocto et fiat ut adhereatur ouo. s.
parti proxime ouo. i. testiculo aut in quocumque lo
co fuerit ruptura quia plerumque ibi est eminentia ut
ouum donec cadat quasi uideatur iuuare quod cum
hoc medicamine sic multo tempore curetur et re uera
est egregium ut patet consideranti diligenter non est
aliquid dictum de mirra et gallis. Sed mirra est
guma calida et est sicut aliquos sicca usque ad tertium
resolutiua uentositatum et in ipsa est stipticitas adhe
rentia et solidat ulcera et sibi precipuum est prohibere
a putrefactione ita quod et mortuum conseruat a fetore
etc. Ecce quomodo multipliciter ualet in casu nono gal
le maxime si colligatur imature habet substantiam
multam terream et restrictio eorum est uehemens et forti
ficant membra lassata debilia etc. Ponit contra
aliud emplastrum bonum quod quibus solidat rupturam
infantum ut. R. corticum granatorum. 3. x. gallarum i
maturarum. 3. v. decoquantur 3. vi. uini stiptici de
coctione uehementi cortices granatorum uehemens
sunt stiptice et maxime grauitati muzillicet balas
tie magis exicent que et uulnera coherere faciunt

capita tamen ipsorum sunt magis stiptica reliquis parti
bus addidit. Quod reducantur intestina ad superio
ra et embrocetur locus cuius aqua frigida et iuiscetur
hoc emplastrum et non soluatur nisi tractata ebdo
moda aut in omnibus decem diebus semel. In his
uerbis est inuit. d. A. quod ruptura in puero aliquando ut cum
est recens facile per medicinas curatur facta. s. re
ductione intestinorum que aliquando fit cuius embrocatio
ne cuius aqua frigida quia illa membra sensibilia per
cepto nocimento contrahuntur uel si cum operatio
ne manuali necessaria reductio fiat et tunc contra
facta embrocatione cum aqua ueri frigoris labia
uulneris adunantur in puero propter ipsorum gradem
passibilitatem. Et ex hoc haberi potest clarificatio
apparentie que ad miracula deducebatur de aqua
fontis in territorio Carauazii ducatus Noli ubi
multi propter introitum in aqua frigida laborantes
descensu intestinorum abiectis brachialibus se ipsos
existimabant curatos cum tamen re uera solidatio
facta non esset et ideo post parum temporis recidi
nabant plures forte aliqui deuotione et fide sanarentur
quibus reductis emplastrum ibi appositum solum
aliquando est sufficiens quod si non sufficiat ad solidatio
tionem quia ibi non apponitur aliquod aglutinans
addidit propter hoc et iuiscetur hoc emplastrum supple
cum aliquo aglutinio uel cum gummi uel dragaga
to resoluto in uino etc. aliud emplastrum mirabile sicut
eum. R. mastice corticum thuris nucis cypressi
et mirre ad exicandum stipticandum adherens fa
ciendum et confortandum glutinis piscium et sacracol
le ad inuiscandum omnium partes equales dissoluatur
glutie in aceto uini et agregentur cum eo medici
ne et fiat ex eis emplastrum addit. Et fortasse sufficit
emplastrum infantibus quod fit ex balaustis et psillio et ra
dice lilij siluestris de balaustis dictum est quomodo
ueniant exicando et stipticando de psillio magna
apud auctores reperio discordiam. Nam d. A. fo
ca ponit ipsum frigidum et humidum in fo. i. z. tertij
ca. de uomitu ponit iustificando unam descriptio
nem quod psillium est stupefactiuum Serapio ca. pro
ponit quod est frigidum in fo sed temperatum in passiuis
Idem Auerois quanto colliget et tamen experientia
patet quod dissipat exituras et ulcerat in fine. Credo
in ista difficultate esse dicendum sicut idem dixit
d. A. fo can. in canonibus generalibus cap. i. ul
tra prohibemur ubi postquam posuit quod in medicis sunt
quedam in quibus sunt due substantie diuerse se
cundum naturam absque permutatione omnia dixit quod ex
eis sunt que sunt sensu sic apparentes diuerse sicut
partes citri et ex eis sunt que sunt magis occulte
uidetur enim ut dixit ipse quod cortex psilij et logmuri
de granis quod de istis utimur in medicinis et quod est su
per eius corticem sit fortis infrigidationis et medu
la et farina que est in ipso est fortis calefactionis ita
ut sit medicina rubificans et ulcerans et cortex
eius est sicut uelamen distinguens inter ea hec. A.
Et ideo pratici cum uolunt uti psillio ad infrigi
dandum infundunt in aqua tepida et ab eo educi
tur in aqua mucalago que latebat supra cortice
secundum quam partem est frigidum et redditur

humidum saltem per infuxionem ⁊ fit ut aliquan-
do fit stupefactum maxime si infundatur in aqua
lactuce ul' temperuive ꝛc. Substantia uero intri-
fica est notabiliter calefactiua ⁊ exicatiua ⁊ ideo
si rumpatur nel terratur operatur ita ut disrupat
exituras per hoc q̄ penetrat uirtus medule eius
que calida ē ⁊ exicatiua ita ut sit ulcerans ⁊ id q̄
ē crudum ex eo facit etiā cruda magis ⁊ refrenat
eam ⁊ hoc ē q̄ non actuatur nisi pars superficial'
frigida tātum quando autem rumpitur ⁊ infundi-
tur in aqua s̄m quem modum utimur eo in ēplis
ad rupturam ⁊ maxime ad ramicem intestini ifan-
tium ⁊ eminentia umbilici ut Serapio in ca. pro-
prio de psilio tunc refrangitur intensa calidit' que
ē in substantia per infuxionē ⁊ permixtionem cuz
parte mucilaginosā quelatebat in superficie ⁊ sic
redditur totum aliquantulum uischofum cum aliqua
li confortatione ⁊ sic in casu nostro ualet taliter
igitur eo utamur ⁊ istum modum posuit Serapio
loco allegato Radix lilij siluestris albi que quan-
tum ad substantiam terream ē desicatiua ⁊ ē cali-
dum confortatiuum yreos tamen ē in omnib' illis for-
tior ⁊ ē cum hoc stipticum ⁊ forte de illo loquitur
d. A. b. addit ⁊ fortasse sufficit nisi ut facias ēplm
ex lenticula aque. Istam eandem sententiā po-
suit Serapio q̄ confert crepature intestinali in
fantium ⁊ forte a tota substantia ē ipa herba que
dam que notat supra superficiem aque maxime
paludibus multum uiridis ⁊ ē rotunda filia figu-
ra lenticule. Et fortasse sufficit ut leniantur eo-
rum rupturę cum bedelio dissoluto in uino ⁊ oleo
sambucino ⁊ castoreo de bedelio dictum ē oleuz
sambucinum habet uirtutem desicatiuam ⁊ con-
glutinatiuam resolutiuam temperate dixit. S. In
sambuco uirtus eius prima ē que desicat s̄ ē que
incarnat ⁊ resoluit temperate castorium ē notabi-
liter resolutiuū ⁊ exicatiuum ideo maxime ualet q̄n-
t' aquosa ut dixit textus addit ⁊ fortasse sufficit si
ad curam cum sanich ⁊ ordeo uel pultribus ordei
in quibus ē uiscositas ⁊ glutinatio maxime si redu-
cantur ad spissitudinē empli ⁊ sic habemus expo-
sitionem totius cap. Consequenter sumendum
ē cap. ⁊ deinde ponendus ē modus magis ordina-
rius domesticus ⁊ clarus in opere apponendo ē
electas magis medicinas in isto casu. In cap. *Epil.*
igitur primo posuit oparationem in facilitate re-
ductionis hernie intestinalis bursalis ⁊ inguinalis
⁊ in summa dixit q̄ facilius reducitur inguinalis.
⁊ que ē desuper q̄ bursalis deinde ipse fecit memo-
riam cuiusdam singlis in ista materia ut quod ad
consolidationem primo preueniat desicāda humi-
ditatem accidentalem membri dilatati ad aduna-
tionem labiorum faciendam deinde principaliter
ipse ponit modum in reductioe si ē aliquantulum diffi-
cilis ⁊ ibi ut. s. dixi modo retrogrado insinuauit q̄
primo uideatur si pertractando tātum manib' re-
ducatur ⁊ si nō ponatur pānus calidus ad euapo-
rationem uentositatis que ē aliquando in causa.
Et si non sufficit q̄ ibi forte sit alia materia impe-
diens tunc ponatur filtrum in balneo infusum.

uel decoctione que fomentatio si fortassis nō suffi-
ciat tunc ponatur in balneo ⁊ hoc signanter fecit
propter cam necessariam ut. s. dictum ē. Conse-
quenter facta reductione dedit nobis modum cō-
seruandi debitum ipozum situm cum ligatura ⁊
strictura manifestando formam stricture ⁊ maxi-
me plumazoli in hoc q̄ non sit sperice figure ⁊ i ce-
teris non dedit formam n̄ dari pōt q̄ talis ligatu-
ra fit etiā propter preparare agregationem labio-
rum uulneris que aliter ⁊ alio modo fit sc̄dm diuisi-
tatem sc̄sure ut idem dicebatur. Et dixit q̄ nō
oportet ut tali rupturę appropimet ferrum oio q̄
q̄o intelligatur dictum ē ibidem. Consequen-
ter ipse ponit medicinas ⁊ primo agregationem faci-
ent' fo consolidantes ⁊ prius eas que per interius
sumuntur ⁊ consequenter que per exterius usqz ad
illam partē ⁊ de ēplis conueniente ꝛc. ubi ponit me-
dicinas facientes ad consolidationem ⁊ pio cōes-
fo contrahendo ad rupturas infantium ⁊ in sumaz
fuerunt viii uisitis istarum omnium clarificatio
nem. Jam igitur agredior ordinem habenduz
in opere ⁊ quoniā alia intentio ē ad morbum alia
ad cam alia ad accidens ⁊ non potest hic perfici
cura morbi nisi sumatur primo a remotione acci-
dentis ut a descensu intestinorum primū igitur
p̄itato corpore si intestina sint in osseo reducātur
s̄m modum dictum circa lram ⁊ iungatur quies
infirmitate ymo iaceat supinus cruribus aliquantulum
eleuatis ⁊ ordinetur dicta declinando in oibus ad
regimen exicatiuum ⁊ in principio aliquantulum cale-
factiuū et in processu minorato exicatio tātuz ad
bibeantur cum stipticis aliquantulum glutinosa
ut pedes uitulorum gelatine uina grossa nigra aliquid
ter dulcia cibaria de pasta ouis surbilia recentia
uel modicum cocta caseus recens modici salis ⁊
huiusmodi utentur oster oia aperitiua humectā-
tia lubrica ic̄siua subtiliatiua ⁊ acuta aperitiua
ut uina alba semina calida ut anexam fenicula ⁊
taliam humectantia ē ⁊ lubrica ut brodialia rape-
ficus uue cassia pruna ⁊ talia inc̄siua ut acetosa
oia subtiliatiua ē utentur ut spēs acute ut cinamo-
num. 33. macis galanga piper ⁊ similia ⁊ radices
acutoꝝ calidorum ⁊ subtiliatiuoz ut cepe rassani
alia ⁊ talia oia utentur quoniā talia omnia uide-
tur in cam relaxationis uel solutionis imediate ul'
saltem mediate addere. Sed ad medicinalia
magis ueniendo habendo intentionem ad causas
relaxationis uel prohibitionis consolidationis q̄ ē
humiditas superflua prohibitio cuius ut supra di-
cebatur in cap. de cura in generali in fine fit cum
euacuatione ⁊ equatione cibi. i. dieta de qua iam
dictum est sumatim restat ut fiat euacuatio prio-
tamen facta ipsius digestionē cum appropriata
sirupis inter quos laudo sirupum talem domesti-
cum. 8. mellis roxati collati. 3. ij. sirupi de sticha-
dos sirupi de duabus radicibus sine acceto añ. 3.
5. cum aquis betonice melisse ⁊ mente añ. 3. ij.
miss' pro duabus vicibus ⁊ continuetur quicqz vel
sex diebus post quem sumptum in auroza dormia
tur per horam ad minus ⁊ tardetur prandium ho-

Ordo huiusmodi p̄tura

Dicitur

*Ad medicinalia
iuncto ad causa relaxandi*

Syrus domesticus dicitur

rio tribus. Et si placeret facere sirupum magistra
lem habentem hanc comunem intentionez et in
tentionem appropriatam et in exicando et prohi
bendo dilatationem vulneris et adunando labia
vulneris distensa preparando ad consolidationem
potest fieri sirupus vt infra. R. radicum anagali
ci vel anacalis secundum. d. A. secundo can radi
us Serpentarie et celidonie cipi Serpilij mente
melisse nepite gatarie camedreos an. M. i. duo
quantur in aqua vsq; ad medietatez et collentur
et ad omnes duas libras istius decoctis ponat libz
j. mellis vel zuchari et dequoquatur vsq; ad per
fectionem sirupi et exhibeantur ex eo. 3. ij. cu3 to
tidem aque betonice et mente et continuetur vt su
pra et clarificetur aromatizādo cum mace et lau
dano quoniam ut dicit Serapio secundum Gal.
agegant etc. Quibus sic sumptis sirupis exhi
beatur medicina solutiva flatis in corpore comu
nis habitudinis ut infra. R. agarici electi subtili
ter triti. 3. i. 5. 33. 3. i. icorpozetur in forma trocif
corum cum orimelle. s. exicentur in umbra per
diem deinde dissoluantur terrendo et infundantur
in aquis melisse betonice et rute ad minus per ho
ras decem deinde facta bona expressione collatu
re addatur ell'ij idii. 3. ii. mellis roxati. 3. ii. misse
et fiat potio ualeat hic benedicta Nicholay con
fectio de datillis ualent ell'ij indii mai^o precipue
confectio etiam all'az mesue hic singulariter
ualeat quoniam confortat uiscera molificata eua
cuando superfluit in toto corpore ex his potest fie
ri confectum in forma bolli cum zucharo appone
do dosim conuenientem que in locis propriis per
quirantur et in forma pillata ualent pille auree
dicte turbice que tamen multo fortiores sunt secu
dam. N. nec sic in proposito placent sicut pille me
sue ualent pille fetide. ualent singulariter pille
de bedelio quia preter id quod euacuant constri
gunt conueniunt etiam agregatiue maiores pp
ter bdelium et merabolanos et reliqua multa in
casu nostro conuenientia. Et tales medicine ma
xime proficiunt in descensu facto per relaxatio
nem exhibeantur secundum modum medicinaru
acutarum exhibendo lanatinum ex aqua mellis
hora conuenienti etc. Et post euacuata bene
mam isumptoe ueniunt medicine triachales de
quibus supra in capitulo dicebatur ut salzanea.
mitredat etc. unde sequenti mane exhibeatur po
tio ut infra. R. mitridati. 3. i. diabugl. 3. 5. cum
uino calido parum sumatur Sequentibus dieb^o
duobus uel tribus in mane per duas uel tres ho
ras ante pastum sumatur morselum unum ofec.
de quibus supra ut dianix. ciaciminum et huius
modi ad resoluendum et exicandū. Et hoc qua
tuz ad ea que interius sumantur intentione habita
ad causam. Sed quantum ad exterius sumen
da primum laudo ut fiat medicamen. d. A. secun
dum hanc formam R. sanine M. i. nucum cipssi
et foliozum eius an. 3. 5. bulliant in uino nigroz aq
equalis quantitatis bona decoctione deinde facta
collatura omnia simul bene pistentur et cu3 oleo

camoilino redigantur in forma emplastri et super
ponatur calidum super loco rupture et bis in die
mutetur. Et si apponatur parum melis ad conti
nendum erit conueniens potest etiam in decoctio
ne eadem infundi petia triplicata et loco superpo
ni et pluzies in die hoc fiat epitimando ad hanc i
tentionem ualeret decoctio spice squinanti absin
thii camedreos serpilli cipi nucisthusch. et similia
et ex pulueribus horum uel aliquorum istoruz cu
oleo de menta costo spica et similibus et modico
cere fieri potest unguentum ad super unguendum
Et ista eadem continuentur a principio superpo
nendo laminam cum brachali ut supra dicebat
ad prohibitionem defluxus cum cōtingat aliqua
do per lectum moueri uel sedere posset ad hanc i
tentionem fieri cerorum cu3 uirtute medicaminū
de quibus pauloante dictum est. Sed non est ma
gna cura quādo talis exicatio humiditatis et adu
natio labiozum adinuicem satis breui tēpore fiet
In quo etiam tempore laudo ut stomachus in di
gerendo iuuetur cum aliquo unguento stōatico
uel cirotone superfluitates aquee multiplicētur
etc. Expedita hac intentione nunc ad morbum et
consolidationem restat principalis intentio que
cum stipticis et exicatiuis et glutinosis perficitur
interius et exterius per interius igitur compleri po
test cum pulueribus per os in ell'is pillis confec
tionibus in morsellis que et si multipliciter varia
ri possint tamen propter non multiplicare nimis
remedia unde aliquando fit ut difficulter electior
habeatur medicina ponam tantummodo exem
pli causam unam et apere meo electionem pul
uis igitur in casu conueniens sit talis. R. stripi
tum Serpilli montani caude equine et radice
eius radice figili Sancte Marie anna. 3. ij. ra
dice ualeriane. 3. iij. ista sola ut refert Lafran
chus Mediolanensis per se curauit pillorum le
poris bolia turis ematites anna. 3. i. acatie mu
mie anna. 3. 5. misce fiat puluis subtilis de quo su
mat in mane cum modico uini rubei tribus die
bus. Sequentibus uero diebus quattuor su
mat sirupum ut in fen. R. omnium consolidaz
corrigiole plantaginis quinqueuernie anna. 3. i.
roxarum thuris masticis ematitis anna. 3. ij. mir
tilorum sumac sanguis drag anna. 3. i. et decoqua
tur in aqua pluuiali et cum zucharo siropizetur
potest etiam exhiberi ante cenam per tres horas
stomacho uacuo cum aqua mente et plantaginis
et si cum eo posueris parum pulueris leporis uiui
in olla combusta melius operabitur post istos dies
sumi potest ad quantitatem nucis in mane cum
uino nigro de ell'io ut in fen. R. radicum ana
gali bene decoctarum in uino nigro et postea op
time contrictarum et mellis dispumati anna libr
.ii. quoquantur lento igne usq; ad perfectionem
et postea superponatur puluis infra scriptus.
R. sanguis drac. 3. 5. masticis et pillozum leporis
incissozum anna. 3. ii. lapis ematitis. 3. i. nucis ci
pressi 3. ii. gariofolozum macis cinamomi nucis
muschate anna. 3. 5. ciperi 33 croci an. 3. i. et bñ

Syd magnifant

Mona plura fligis

Dingulstie ualeat pille de

Medici turanib

Ab. 2. 8. 8. laudat mi? dunt

dragant

incorporentur & vsui referentur. In hoc etiam valeret Elluz gentillis sed vt promissi non intedo remedia multiplicare & illam descripte posui in cõ scilio meo in tali casu pro quadam nobilissima domina brogunda ibidez si placet recuratis pilfe precipue in isto casu valentes sunt gentilis artifice multum & singulares descriptio quarum est vt in fen. R. rasur vel limature ferri. s. calibis. ʒ. ʒ. pillorũ leporis minutissime incisozum. ʒ. iij. nucis cipressi mumie sanguinis dracõis ypogstides olibani acazie añ. ʒ. iij. nasturzij draganti mirre ci peri añ. ʒ. i. terratur & conficiantur cum supo consolidate maioris. Sed notate precipue quod nocte qua sumatur debet patiens tenere super loco fracture magnetem sufficientem magnitudinis lenẽ & aplanatam super carne nuda potest etiam fieri confectio qua vt potest ante cenam per horas duas in hac forma. R. draganti gumi rabici assiliorum roxarum siccarum & seminis eius spodij acazie ypoquistidos amilij lapis ematitiboliar meni terre sigilate coralli añ. ʒ. i. turris nucum cipressi ciperi añ. ʒ. ʒ. croci & cinamõi añ. ʒ. ʒ. pulueri zentur & cum zucharo dissoluto in aqua mente & portulace quod sufficit & fiat confectio i morte & portulace quod sufficit & fiat confectio i morte & ceroti licet cerotum sit conuenientius ad hanc intentionem propter causas supratractas de singulis tamen habeatur in opere maior copia ponam exemplum primo epithimatis vt in fen. R. sanguinis porci veteris sani libr. ij. liquefiat & cõ cinere radicis caparis & pulueris nasturzij misceantur & cum peria epithimetur & si parum gumi in vino nigro dissoluatur & secum misceatur erit conuenientius Empmum fiat secundum hunc modum. R. picis navalis collofomie añ. ʒ. vi. sanguis drag. ematites mirre & mumie aristologie rotunde & longe añ. ʒ. i. roxa. galarum consolidate maioris & minoris añ. ʒ. ʒ. omnia propter gumas puluerizentur que dissoluantur in vino & cum albumine oui quod sufficit ad incorporandũ & fiat epluz possit ad necessitatem sine magno ministerio fieri. R. zuchari roxati ʒ ij. michlete atanasie añ ʒ. ij. omnia simul misceantur & loco epli superponantur & si non sit spisse sibe addatur de diacotontem sine speciebus quantum sufficit. Et non mire ris si ista etiam exterius vnguentum fiat secõdũ hunc modum. R. olei mirtilozuz. ʒ. i. ʒ. olei roxati. ʒ. ʒ. lapis ematitiboliar mastricis boliar mumie sanguinis drag. semis nasturzij añ. ʒ. ʒ. ponantur in cazolla oleum super ignem & buliat & tandem cuz cera quod sufficit & fiat vnguentuz fiat etiam Lerotum vt in fen. R. glutinis pisciu & glutinis de cozijs bouum gumi arabici draganti mastricis boliar sanguinis drag. añ. ʒ. ij. turis. ʒ. iij. picis grece. ʒ. i. picis navalis. ʒ. ij. mumie. ʒ. ij. glutinis carpentariozum. ʒ. ʒ. liquefiant pix navalis & greca ad ignem & cum liquefacte fuerit addatur glutina & his liquefactis & incorporatis depo

nantur ab igne & superponatur puluis supraferi ptozum & bene incorporentur & cum infrigidari inceperint fiat ex eis magdaleon & referuetur extendendo super corio & in tempore renouando vt supra dictum est. Et de istis sum contentus quantum ad localia. Quando tamen ista localia nõ sufficiunt in certa hernia ad perfectionez cure conuenit approximare cauterium vt in facta a relaxatã panicali siphacis descendẽtis cum intestinis inter mirac & os femoris & in facta etiam ex dilatione meatuum nisi fiat a siccitate vt aliquado fit vrs dicebatur secundum Anenzobar quando in complone humida naturali aqua vt multum talespendent dispositõnes conueniunt omnes autõr super iuuamento cum cauterio in eis exicanõdo humiditatem superfluam & membrum confortando & membra adunando elongata. Sed nõ quid cauterium melius sit cum medicina comburente vel cum ferro ignito determinauit Albucasis particula. 30. azarani capitulo primo in his verbis. Et scitote filij quod ex secuto curatiõis per cauteriũ cõ igne & bonitate eius super cauterium cum medicina comburente est quoniam ignis est simplex cuius actio non peruenit nisi ad membrum quod cauterizatur & non nocet membro alij coniuncto nisi nocumento paruo medici nevero combureni actio peruenit ad illud quod elangatur ex membris & fortasse facit accidere in membro egritudine & difficilis sanationis & fortasse interficit &c. Et causa huiusdicti vt colligi potest ibidem ex verbis suis sumitur ex actualitate & simplicitate substantie ipsius ignis & potentialitate & comissione substantie ipsius medicine nam medicina quia paulatim ad actum sue operationis deducitur & dolorem prestat tempore longo facit humores currere versus loca propinqua & aliquando propter ebullitionem in humoribus factam causatur febris maxime quia tale factum agit putrefaciendo vt aliquid quinto de simplici medicina colligitur & quia longiorẽ effectum inducit quã cauterium ignis ex eis multotiens derelinquitur malicia complexionis in membro difficilis fortior sanationis quod non facit ignis cuius actio est subita est tamen dolor ignis intensiue maior quam medicine quoniam vt dixit Serapio de simplicibus in sermone vniuersali de secundis virtutibus medicinarum simplicitate substantie tarde alterat & paulatine ideo alteratio non sic est sensibilis sicut alteratio ignis subita. Regulariter igitur eligibilior est operatio cum ferro quam cum medicina. Et potest sumi etiam ideo ex hoc quod magis i potestate nostra est vt auferamus cauterium ferreum cum volumus quam cauterium medicine & maxime liquide. In aliquibus tamen casibus contingit vt eligatur cauterium cum medicina primo vbi infirmi eẽnt timidi credẽtes maiorẽ dolorẽ mltro & ipõtabiliozẽ ex igne q̃ medicina ita vt neq̃ paterent

D. conueryb

D. huius vniuersali

Alia vniuersali

In aliquibus casibus

ptk

Sp

Emp

DD

Cr

sibi applicari ignem tunc eligimus medicinas p
 pter quod dixit. d. A. tertio can fen. xv. Si sple
 neticus nō tollerat ignē admittent cauteria cuz
 medicis secundus casus est in fistula antroffa cu
 ius orificium est multuz angustū stante profundi
 tate lata ubi nō posset sine grandi p̄rium circūstā
 tium lexione in profundū p̄tingere z tunc eligim⁹
 apponere medicinas tertius casus ē ubi locus sit
 multuz neruofus uel artariosus sup que membra
 amplius pōt imprimere cauterium cuz igne min⁹
 aūt ledit cauterium cū medicina debite cōstructū
 cū eius uirtus non sit adeo uehemēs. In his igit
 casibus eligimus cauteriuz cuz medicis de mate
 ria nero cauterij actualis z si scōdum aliquos mo
 dernos multiplex reperiat tñ veteres duplex me
 tallum acceperunt vt auruz z ferrum z qđ ipso
 sit eligibilis in hoc multū veteres añ albucasim
 sunt diuersificati. Sz dicissio stet in hoc qđ de cau
 terio possumus loqui dupliciter. scđ secundū se tātuz
 alio modo in relatione ad operantez medicū. Si
 de ipso fiat cōsideratio fm se tñ sic manifestum ē
 qđ cauteriū auri eligibilis ē cū aurū sit metaluz
 nobilius quā sit ferruz z magis tēperatū z huma
 ne nāe magis p̄portionatū si autes sit cōsideratio
 ad opantem sic cauteriuz cuz ferro ē laudabilis
 qđ in tali cauterio auri pōt esse deceptio z ideo oꝝ
 vt caueatur ille error medicuz esse multum exer
 citatum qui cognoscat z exp̄ientia sciat comēsu
 rare calozem ignis in eo ita ut nō sic igneat vt liq
 scat z in laminas quertat z nō sic fiat debilis igni
 tio vt infrigidetur añ cauterizatiōē perfectam z
 qđ pauci sunt tales ne igitur accidat error melius
 ē vti cōiter cauterio ferri qđ auri vt Azarianus di
 xit loco supra allegato z ideo cōciliator differētia
 cccxxvij. diuisit istam mām in duobus verbis sic
 absolute eligen ē cauteriuz auri quo ad plures at
 ferri de tpe vero cauterizationis z qbus in corpo
 ribus magis ueniat hic nō tractabo cum iam vi
 deamur satis in principali digressioe p̄posito z si
 p̄tineret factum sit si diligenter lector cōsidera
 bit. Sed p̄ hac tota materia ad maiorē copīā
 z integritatem recurratis ad cōciliatorē differētia
 cccxxvi. z. cccxxvij. vbi clare hec hēbitis z ad aza
 raniū loco allegato z ad ea que scribuntur cōiter
 per doctores sup quarta primi ca. xxxviij. ad p̄po
 situm aūt nostrum redeundo dicamus qđ in casu
 nostro cauteriū vtrūqz p̄t uenire vt p̄z p̄ iuuamē
 ta ipsius que colligunt a. d. A. loco allegato i p̄zi
 cip. ca. Sed vt ad opus veniamus in casibus n̄ris
 vbi sit sola relaxatio paniculi v̄l didimi dilatatio
 Et vellimus vt cauterio potēiali habeatur ta
 lis ordo vt primū distēso corpore precipue ei vt te
 neat anellitū suū ita vt appareat locus relaxatio
 nis vt expresse concludere possit de dilatatiōe di
 dimi quo facto signa locū sup os femoris z appo
 namus medicamē super loco icipiēdo ab ore z
 augmentando procedens donec ad debitā quāti
 tatē perueneris z qñ locus circulariter fuerit exfi
 catus ueniēter p̄fundādo p̄cedas successiue di
 minuendo scđm p̄cessum augumēti precedentis.

z cum profundavis vsqz ad paniculuz exclusiue
 tunc cura locū cauterii facta excara cū butiro do
 nec remoueatut excara deinde cura cuz reliquis
 consolidantibus donec sanet semp tñ iaceat sup
 dorsum donec sigilletur vulnus. Cauteria vero
 ueniētia nō sint sbe grosse z terree. neqz aquee
 fluxibilis sed sbe medie in forma vnguētū pōt igit
 tur fieri cauteriū ex sapone nigro z calce viua z
 cum succo affodilozū incorporatur. Sit et bonuz
 cauteriuz ex fermēto z cantaridib⁹ abscissis alijs
 z capitibus z acceto fortissimo z melle anacardi
 no fit et ē plus quod fuit Rasis in hac forma. R.
 Sinapis piperis ensozbiij puluerizatoꝝ subtr̄r añ
 3. i. mellis anacardini qđ sufficit ad incorporari et
 fac eplum medie sbe multa alia habentur apud
 Cirugicos fortioza et minus fortioza quozum h̄nt
 exp̄ientiā et doloris et t̄pis quo cōiter faciūt opatō
 ne et sup exptis magis ē cōfidendū vnguētū ue
 niens ad consolidari remota excara fiat vt i fen
 R. aristologie rotunde yreos mirre olibani sacra
 colle añ. 3. i. 5. diadraganti gumi rabici sanguis
 drac añ. 3. 5. ceruse lote litrigerij infuxi in ace
 to per noctez añ. 3. ij. olei roxari. 3. iij. cere quod
 sufficit z fiat vnguentum vel fiat medietas tantū
 Item vnguentum de cerusa valet z cum his vsqz
 ad perfectionem curetur. Et si noluerimus vti
 cauterio cum igne modum habetis cōmuniter a
 praticis. Sed describam vobis modum quem po
 nit albucasis particula. 30. Azarianij parte prima
 capitu. xlv. primum igitur precipias infirmo vt
 die illo abstineat a comestione deinde sedeat in
 ter manus ministri supposito plumatio sub cossis
 z ipso ligato cum bindis insticis quantum ad cru
 ra pectus z brachia teneat tunc anellitum suum
 vt manifestetur locus hernie z signetur cum in
 caustro in circumferentia z tunc habeatur instru
 mentum ignitum cuius figura sit semicirculi z po
 natur super signatum locum manu ministri cum
 cauterio stante recta et teneat sic ipsum donec cō
 sequatur vsqz ad os et si non potuerit consequi in
 vna vice secundetur cauterium quia vt dixit auc
 tor si non consequeris cum cauterio vsqz ad os
 non conferet operatio tua. Lredo esse veruz stan
 te dilatatione didimozū et deinde circa locuz cau
 terij post tres dies cum butiro donec remoueatut
 excara demum curetur cum reliquis vnguētis
 vt supra dicebatur verum est tamen quod Albu
 casis posuit curam rupture cum cauterio rupto
 paniculo z descendētib⁹ intestinis in osseum z
 est multum timozosa operatio siue sit cum caute
 rio medicine siue cum cauterio actuali quia sem
 per dubium est ne cum cauterizas exeat intesti
 num z cum cauterio istud contangas et ipsum
 comburas est igitur maximus timor neque ego
 laudo fieri debere. Sed si pur operatione ma
 nuali vti velimus melius conuenit incisio z sui
 tio que et p̄p dolorē est suspecta ita vt. s. dixit. d.
 A. Et oportet vt non approximet huic rupture
 oino ferrū. Et ibidez cōcordaui sententias auctozū
 Si igitur aliquando uenit operatio manualis

29 mly 1/2 fistula antroffa

*29 mly 1/2 de long 7 mltud nemo
 sbe v̄l auroso*

Quid v̄m̄qz artuat

Didim 7 cōm̄tū auy 7 diḡo

*Quod opat̄ v̄m̄qz f̄m̄
 diḡo bilis*

Relig 7 q̄m̄ v̄m̄ f̄m̄ q̄ m̄o

*29 mly 1/2 7 lapa 7 v̄l de lapa
 7 v̄l v̄m̄qz*

fit incisio z hoc in ruptura leui inguinis nō descē
 dentibus intestinis in osseum z eo casu talis ha
 beatur ordo vt primū facias infirmuz ambulare
 z si est necesse saltā vt bene manifestetur vbi sit
 totus locus eminentie z signa locū deinde fac in
 firmū iacere super dorsum suū inter manus tuas
 z percipe vt ligetur vel teneatur a ministris dein
 de incide locum rupturę p latitudinem sectione
 tendente secundū quātitatez triū digitorū deinde
 excoria mirac donec siphac appareat z si aliquid
 ex intestino extra siphac apparuerit reduce illud
 in locum suū. Et si nihil extra fuerit vel si reduxi
 sti cum sit pns alius minister qui iponat extremū
 instrumenti radij siue stilli super siphac vt intus
 contineat intestinū z phibeat ipsum ab exitu dein
 de oportet vt suas virūqz latus siphac futura fir
 ma z hoc facies continuo tenente alio ministro di
 ctuz instrumentum ad phibendū exitum intesti
 ni cūqz susti tunc extrabe instrum z nō incidās
 ex siphac aliquid oīno deinde cura vulnus cura
 vulnerum mirac penetrantiū oportet tamen vt to
 tpe curationis vt sit supra dicebatur iaceat in
 firmus supius donec sit pfecte sanatus non expe
 dit hic singulariter omnia in hoc opere pertinen
 tia declarā ne ponam⁹ ca. in ca. s3 sufficit ea ap
 ponere que huic loco sunt magis necessaria. Ad
 habendam aut pfectam notitiam curationis vul
 nerum mirac penetrantiū recurratis precipue ad
 d. A. iij. quarti tractatu primo ca. vij. z. viij. cum
 quibusdam sequenti. Et cum istis sit finis execu
 tionis in opere huius ca. laus deo.

De cura hernie aquose

Quandoqz euacuatur

Posita cura hernie intestinalis vel zir
 balis cōter ponit curam aquose z duo
 facit principaliter in ca. quoniā primo ostendit q
 bus operationibus curari pōt secundo psequitur ip
 sas operationes ibi secunda. In opa⁹ vero de pri
 ma dicit q quqz euacuatur aquositas eius .i. her
 nie cum zebel. i. cum instrō pforandi licet aliquā
 do sumatur p pforatione ydropicozū vt Serapio
 ca. de ydropiti gradato. i. paulatim euacuāte. Et
 qnqz euacuatur cū eplīs extrahentibus aquosi
 tatem z post id qnqz fit cum ferro supple ignito
 cum medicis acutis calefacientibus id quod seq
 tur rupturaz ex siphac. i. cū medicis causticis q
 stringitur z non descendit aquositas. Pro itel
 lectu huius partis ē primo aduertendum q. d. A.
 hic terigit in genere tres modos operationis ad
 curaz huius hernie primo cum bezel gradato vt
 videbitur secundo cū eplīs superpositis bursę isen
 sibiliter resoluentibus z exicantibus tertio cū cau
 terio z h duplr qz aut cū igne aut cū medi. causti
 cis Causa aut qz pforatio z euacuatio materie
 debet esse gradata ita vt primuz pars euacuetur
 z modica deide alia pars maior z alia successiue
 maior vsqz quo fit tota euacuata potest colligi q

similia his que scribuntur ē. xiiij. tertij ca. de cu
 ra ydropisis ascblitis vbi postquā dixit. d. A. de in
 cisione vero mirac. scias q parū pficit nisi in cor
 pore valde forti zc. post duas lineas addidit. Et
 rectius quidem est vt non fiat vice vna subito z
 adducit rationem dicens vt ne euacuetur spās su
 bito z cadat virtus. i. pp illaz subitam euacuatio
 nem euacuatur. spirit⁹ subito z cadit virtus ideo
 addidit ymo paulatim supple fiat euacuatio z vt
 ipsa non pueniat ad multum debilez. i. z caueatur
 vt non fiat nisi in corpore forti. z ideo laudat. d. A.
 non fieri in puero neqz in sene idē dixit Serapio
 quarto brenarij ca. vij. Et licet non tot nocumen
 ta sequeretur ex bezel bursę sicut ex bezel mirac
 vētris. Si simul tota materia euacuaretur quia
 in bezel ventris vt declarat sciliator dfa. cc. xvij.
 sequitur febres z difficultas anellitus qz euacua
 ta mā tamen membra naturalia remanent ibibi
 ta aquositate vnde distendūt diafragma deorsuz
 magisquā prius qm igitur aquositate natabat pri
 us zc. istud non contingeret in bezel bursę non ē
 tanta adueniret resolutio vt patet tamen pur no
 tabilis adueniret ideo cauenduz est zc. vltterius ē
 aduertendū circa vltima verba littere q ipsa pnt
 habere duplicem intellectū primus est quod qnqz
 fit exicatio cum ferro. i. ignito z cum medicis ca
 lefaciendū id quod cōsequitur rupturā ex siphac
 i. cū medicis causticis calefaciētibus supple z exi
 cantibus ipsum siphac quod sequitur ad rupturā
 i. ad apparitōne eminentie qz post exicatioēz aquo
 sita i bursa existē z minorata cōter eminentia
 tandē p tales medicinas exicat⁹ ipsum siphac z
 hitur z sic stringitur z nō descendit aquositas vt
 dicit textus que supple descendebat prius uel ipō
 relassato inter mirac z os femoris uel frequenti⁹
 euenit ex dillatatiōe didimi qm talis nō sic fit ex
 uera ruptura paniculi qm ad eam sequitur zirb⁹
 uel intestina ut supra uisuz ē. Et iste sensus bene
 sonat toti littere alio mō ut legatur quod talia
 caustica calefaciunt z exicant id quod cōsequitur
 ad rupturā. i. ipsam humiditatem i bursa existē
 sequētez rupturā siphac qz pp rupturā ibidē fluxā
 rupturā itelligēdo omnē relassatiōne uel dillata
 tiōne ipsius siphac z cōter fortificata uirtute mē
 bri unitur mēbrū z non descendit aquositas prim⁹
 modus magis placet legatis litteram z ē clara

In operatione cōsequēter pōit mōz
 in opationib⁹ z diuidi
 pt itres sicut tres sunt pncipales opatōes qm prio
 ipe ponit mōuz bezael scdo cauterij tertio medici
 narū scda ibi. Et cauteriū tertio ibi empla vo zc.
 de prima parte dicit. In operatione vo zc. Pro
 itellectu prime partē ē notādū q. do. A. in hac pte
 pncipalr reddidit ministrū cautū in pforando uel
 flobothon. ne tāgat paniculū siue comissuram q
 iacet diuidēs p mediū bursaz testiculozū in duos
 folliculos cōtinentes testiculos pp iuuatmēta dicta
 superius de anothomia ne ēt tangat testiculos p
 forando uel sindendo quoniā tract⁹ ipozū mēbro
 rā ēēt ualde nociū z nullomō in cura iuuatiuus

Cura vltimaz pte huius

scilicet f3

z hoc intellectu p3 littera clara lego eam in operatione vero que fit cū bezel. i. cum instrumento accuto perforante z floborhonio oportet vt eleuentur testiculi ad superiora z elungentur valde cuz osseo. i. a fundo ossei postquā obliquatus est pecten. i. sursum prius presso pectine z. i. vt pars ei⁹ s. pectenis elungetur ab infirmo. i. a fundo ossei quod debet esse infirmus per scissuram supple vt meli⁹ possint testiculi sursum eleuari z vt resupinetur supple eger super lectum aut super locum in quo sedeant homines. s. super tabula z ipsum teneant vel ligent cum instritis. Et fiat vt sedeat ancilla a dextris eius extendens virgas eius ad superiora supple ne sit impedimento operanti cōueniet honestati vt esset scutifer vel famulus medici z non ancilla deinde floborhometur cum floborhoniolato supple vel perforetur cū instrumēto accuto i fundo ipsi ossei. Et caue ne floborhometur aliquid de commissura supple vel pungas. Sz a dextra parte vel sinistra scinde fugiendo commissuram z stude iam diu donec descēdat tota aquo fitas supple interpolata vicibus vt supra dicebat^r z euacues eam supple etiam comprimendo quia flexiaz modica pars remaneret debilitando membra esset causa recidine z addit consequenter de inde tibi est electio si tineris reuersionē z repletionem eius. s. ossei post tempus vt reiteres curationem eius cum zebel. i. postquā iam incepit ad huc bursam in tumescere nōdum tamen est repleta z si volueris cauterizabis supple ad preuisionē z prohibitionem recidine. Et notate q^o contra istum casū z precedentem cōmuniter practicāt ministri huius artis vt bis vidi primo in eo qd totaz materiam simul euacuat secundo perforado comprimunt omnia membra deorsum.

Et cauterium Jam ipse ponit modū operandi cū cauterio actuali dans etiam formam illius secundo in perforando comprimunt omnia membra deorsum Et primo dat vnum modum secundo fm secūda ibi. Et fortasse primo igitur dicit. Et cauteriū fit hoc modo fume ferrum subtile in quo sunt vncini z ignetur sicut cōmuniter ignetur cauteriā z ligat testiculos vel supple stringe testiculos sursum quanto longius possibile est a locis supple pforationis hoc est a fundo burse. Et reuolue cauterium ab osseo. i. in osseo ita vt nō inueniat testiculum z inueniat osseum z albiteron contangendo. s. interi⁹ ipsum albiteron. i. siphac que est pellicula intrinsicā ipsius ossei vt supra dictum est ea. de anothomia. Et constringit z calefaciat ipsum q^o non ingredatur in ipsum aqua post id. i. sic contangēdo interius ipsum siphac z calefaciendo ericet ita vt constringatur z deinde ipso constricto prohibeat^r effusio humiditatis que primū fluebat ppter dilatationem vel relaxationem eius z supple prohibeatur superius quod dillatet ipsum supple siue sit ventositas siue aliud aptum dillatate. Est enī melius deinde cura crustas scilicet remouendo excarā. cum yunctuosis z consolida supple tandē

z vltimo ista tota littera clara est z videtis si te ligatur causa qz voluit ipsum instrumentum esse subtile in quo sint vncini z q^o iterius circūuolui causa primi est ex quo ponitur istud cauterium principaliter ad excandum beriteron vel siphac humectatum nimis si imponeretur tantum instrumentum subtile non posset bene contangi actualiter ipse paniculus cuius cōtactum querimus z si esset instrumentum in principio grossum ita vt interius multe partes possent contangi. ne laboriosa esset perforatio ipsius ossei z suspecta propter dolorem. Ad hoc ergo vt facilius fiat perforatio ordinavit primo vt instrumentū sic acutum z postea habeat vncinos z cum vncinis facile intrabit in foramē primo factum z cum intrauerit cū vncinis circūuoluatur vt vncini igniti ad diuersas partes ipsius beriteron pertangant sed timor restat ne acuitas instrumēti pertingat ad testiculos z ideo signant dicit z reuolue cauterium in osseo ita vt non inueniat testiculum sed inueniat osseū z albiteron vt supra exponebatur forma instrumēti potest esse talis lego litteram.

Et cauterium Dicit consequentē dādo alium modum cauterij. Et fortasse incidis ex beriteron aliquid deinde cauteriza ipsum z pone super scissuraz stiptica z prohibe egrum potare aquam. In his verbis inuit tria primum qd facta sectione cuz floborhonio z excarnato mirac a siphac conuenit aliquid quando de ipso siphac vel beriteron aliqd abscondere vt magis contrahatur z minus relaxetur vel dillatetur z tandem ad prohibitionem fluxus sanguis z ad excandum conuenit vt cauterizetur locus abscessus z secundo super scissuram mirac vel pellicule exterioris ponantur stiptica ad consolidandum dicit tertio vnum cōmune i omni consolidat vt prohibeatur eger potare aquam z per aquam intelligamus omne humectatiū causa huius sepe supra dicta est lego litteraz. Et fortasse supple ad prohibitionem recidine iudicis ex beriteron vt facta sectione cū floborhonio z excarnato mirac vel pelle extrinseca deinde cauteriza ipsuz. s. beriteron qui remansit scissus propter causas dictas. Et pone super scissuram stiptica scissuram. s. mirac Et prohibe egrum potare aquaz z supple indifferenter quodlibet humectatiū zc.

Emplastrum vero In hac tertia parte principali capi. ipse enumerat quedam empla in casu conferentia z posset pars in quattuor diuidi scdm quod quattuor ponit descriptiones primo ponit tamen vnam cōmunem regulam de ipsis empls secūdo prosequitur ad descriptiones eorum partes patebunt legendo de prima parte ponit vnum cōmune in curatione huius hernie z dixit empla vero que ad ramicem aque supple conueniunt sunt ex genere emplastrorum z ydropisis asciblitis z splenis i. sint i virtute similia empls iuuatib⁹ z si apostēa te frigido z hūido splēis p cui⁹ itellcū ē aduentū. vt dixit. d. 14. t^{ij} tractatu q^oto i p^o ca^o i cura

Ydropisis aschlitis. Canon cōis i curis eorum est
 ericatio et extractio superfluitatuz supple aquosaz
 primo sensibiliter pro euacuatione et puocatione
 et insensibiliter s. calefaciēdo purificādo et resoluēdo
 apostemata et spleis frigida ita curat s; i b aliq; l;
 differēt qz ut ipse ibidē. xv. tertij dixit d cura mala
 rū oplexionū spleis. Differentia inter curatōes
 spleneticas et epaticas ē i fortitudiez d bilitate zc.
 voluit q; fortiores medicine debeant in curatōib;
 spleis q; epatis et acutiores in penetrādo ueniūt
 splei q; epati ymo in medicis epatis nō afferat
 acerū nisi in necessitate et contrario in medicis sple
 nis ut ibidem in sūma in his verbis inuitur q; me
 dicine in casu nostro que apponi debent localiter
 debent esse ericatiue et calefactiue resolutiue vt
 sunt ille que profunt ydropesi aschlitē debent etiā
 picipare nature medicinaruz spleis que addūt
 super dictā incisionē aliqualem ad pfundationez
 medicinaruz et sic habet regula in his medicinis.
 Et scdm hanc regulā pmo facit empluz ex tra
 fusaria que est vna passia montana cuius granuz
 est magnū sicut cicer nigrū est calida et sicca in 3.
 calefactia ymo adhuistiua et cōter ericatiua accu
 ta penetratiua vtitur loco piretri et ē ex ea timor
 si interius sumatur propter acuitatem et vulcera
 tionem et ciminū est notū cal. in tertio sicū in fo
 resolutiū et in ipso est incisio ericatio et stipticitas
 et ponitur in emplis testiculozuz cū oleo tū hic mi
 scentur cū vuis passis primo ad debite componen
 dum in modū emplī etiā ad prohibendū acuitatē
 strafusarie ne fiat vulceratio quā cū his emplis
 non intendimus lego lram primaz. Emplastra
 vero ad raices aque supple valentia sunt ex gene
 re emplastrozuz ydropisis. s. aschlitis et spleis. s.
 resolutiua et ericatiua et penetratiua aliquantiter
 et in hoc pro exemplo ponitur primā descriptionez
 dicens sicut si sumatur strafusaria et ciminū. s. pul
 uerizata et agregētur cum passis rubeis enuclea
 tis qz agregatione facta cum cōtrictione. i. facta
 cōstitiōe debita cū pistello in mortario et fiat sicut
 vnguētū et iplastratur cum eis. s. bursa testiculoz
 superponendo pechie zc. ponit cōter aliam in hac
 forma. Et iterū sumatur pip caluz et siccum i ter
 tio et est declinans ad quartū in ipso est vebemēs
 resolutio grana lauri calida et sicca i scdo in ipis
 est resolutio et ericatio fortis baurach ē in opera
 tionibus salis cōis sed est eo forti⁹ et maxime azi
 menum quod est melius et extimatur qd fit uitz
 licet in eo sit aliqualis resolutio et ericatio hic tū
 principalis ponitur ad incidenduz et maxime qz
 comiscetur cum oleo antiquo iaz uischofo aliqua
 liter fiant ergo sic sumantur pipis granorū lauri
 baurac añ. 3. 5. puluerizēt et cuz. 3. i. 5. olei ve
 teris et cera quod sufficit fiat vnguētū et egregiū
 est. Et iterū sumatur cineris quercus et conficiā
 tur cum oleo sfortato. i. vigorato cum decoctiōe
 supple reruz de quibus supra ut granorū lauri ci
 num baurac zc. Et emplastratur cū eo licet cinis
 fici sit omni cinere fortior in absterfione et ericatio
 ne tū omnes i hoc conueniunt et cum hoc cinis qz

cus est magis stipticus et stipticitatez cum erica
 tione quercus et ideo voluit ad penetrationez vi
 gorare oleum cum decoctione rerū ut s. Ponit
 etiam aliud cuius verificatio iam posita est ut su
 mat' nitri. 3. 30. et cere. 3. vij. et olei. 3. vi. et pipis
 quoniam est bonum ne reprehēdas eum qz ipsum
 supra posuit et granoruz lauri 3. viij. supple cōli
 ter et fiat ex eis empluz adherēs et qz ad adherē
 tiam est necessariū aliquod gumī dixit. Et beblū
 arabicū sanat testiculos. i. est medicina ipsis ap
 propriata ad adherētiā ita vt fiat cirotum cuz eo
 misceatur sed oportet oleū inouare ad debitā for
 mam ciroti istud tū stat i ope apothecari addidit
 etiā. Et qūq; resoluūt ramicē aque puerorū. i. ipm
 beblūm dissoluūt. s. i vino albo et sic ē finis ca.
 huius. In sūma igitur i ca. i. posuit tres modos
 generales curationis talis hernie ut cum bezel ul
 flobotonio gradato et quandoq; cū emplis et cum
 cauterio et hoc dupliciter vel cuz cauterio actua
 li vel cum potenciali et cōsequenter procedendo pri
 mo ponit ordinem obseruanduz in operatione cū
 bezel uel flobotonio ponendo duo a quibus prin
 cipaliter cauere debemus in tali opere primo ne
 cum bezel contangantur testiculi secundo ne tan
 gatur comisura et obseruetur vt tota aquositas in
 tempore euacuetur deinde posuit modum in cau
 terizando humidum cum cauterio actuali decla
 rando etiam ipsius instrumenti formam vt qd sit
 subtile cum vncinis zc. Consequenter ponē
 do duos modos primū proforando tū et circū
 uoluendo interius secundum abscindendo aliqd
 de beriteron et postea cauterizando partem cisaz
 cōsequenter circa medicinas exterius applicādas
 duo facit primo posuit vnum cōmune obseruādū
 in electione ipsarum medicinaruz vt q; sint in uir
 tute similes medicinis ydropisis aschlitis et spleis
 ut apostematibus frigus et humidis spleis et tales
 sunt medicine calefactiue ericatiue et resolutiue
 cum penetratiuis cōiūcte. Et de ipis posuit emplī
 et vnguētū et ciroti et sic habetis totum capit. in sū
 ma. Sed vna parua restat dubitatio quoniaz
 in principio posuit vnum modum curationis fieri
 per medicinas cauterizatiuas et tamen de eis nō
 dedit modum in usu earum neq; exēplū posuit si
 cut de reliquis omnibus fecit dicatur breuiter q;
 ideo non fecit primo quia ipsis medicis cauterizā
 tibus min⁹ vtimur q; alijs quia si expedit vti cau
 terio preeligimus cauterium actuale supra poten
 tiale potest etiam dici q; in applicatione ipsaruz
 medicinaruz non est artificiosa multum operatio
 sed sufficit vt eligatur locus vbi poni debeant et
 iste est locus qui etiam est locus cauterij actua
 lis vt in fundo burse non tangendo comisuram.
 non fuit igitur expediens in visu istarum dare
 regulam que autem sint tales medicine supra dictā
 est mihi tamen apparet sub alio ordine posse istā
 colligere sententiam scilicet sub hac forma inten
 tio q; hētur ad herniā aquosā aut est curatiā aut
 ē pūsiua qz qdā ē ad ipz morbū remouēdū iqdā

Sylogus

Dubium parum

Alia responsio

est ad prohibitionē recidiue intērio aut curatiua que est ad ipsum morbuꝝ maxime vertis ad euacuationē aquositatis in bursa otente. Et quoniā hec euacuatio fieri potest dupliciter per medicinas locales. s. euacuando insensibiliter et sensibiliter primū completur hec intentio per medicinas resoluētes et exicantes et quoniam paniculus extrinsecus satis durus est et spissus iō cum illis medicinis admiscende sunt medicinē ad penetrationem adiuuantes. Et hoc est quod dicebat textus cū icepit tractare de qualitate medicinarū in casu conuenienti si uero cum his insensibiliter euacuantibus non possit perfici intentio nostra tunc intendimꝰ cum euacuantibus sensibiliter. s. cum perforatōe et hoc fit uel cū instrumento accuto et euz bezel uel cum slobotonio. qz tamen intendimus extractioni totius aque cum si aliqua pars remaneret obilitando membra disponeret ad recidiuaz tota autem aquositas apte euacuari non potest nisi in fundo sit uulnus uel perforatio ideo oportet in fundo perforare et qz perforatō timor est de cōtactu testiculorū et cōtactu cōmisure iō pro remotōe erroris posuit cautellam habendā in reducendo sursum testiculos etc. Quia ē in extractione totius aquositatis unica uice propter multos spiritus sif euacuari et subitam in natura fieri mutationem quā natura non sine notabili tollerari nocentū cōmitteretur error ideo pro remotōe huius erroris quādoqz euacuat aquositas euz bezel uel slobotonio fiat paulatine et successiue ut etiam ipse dixit a principio fiat euz bezel gradato etc. Et hoc quo ad curatiuam intentionem sufficiunt. s. si uero timueris recidiuam et repletionem eius burse post tempus et tibi sit electio ad preuisionē hec conuenientissime fit cum cauterio actuali ac potenciali fortissime imprimētibꝰ ad exicandꝰ humiditatem iam in membris bituatā et etiaz ad otactionem et stricturem ipsorum memborū tale autē cauterium actuale cōuenientissime fit aliquo duorum modorū unus est perforando cum stillo accuto in quo sint uncini et circūuoluendo infra burfaz ad otagen biteron ut exicet et strabat in hoc tñ fit cautella ut non tangantur testiculi neqz cōmisure ut d dicebatur alius modus est ut cum slobotonio fiat scisura in parte inferiori deinde excarnetur mirach a beritero et d ipso beriteron aliqđ abscindetur et postea cauterizetur et oster crustis remotis solidetur. Si uero eligeretur cauterium potentiale propter timorem infirmi tunc composito debite cauterio superponatur parti dextre uel sinistre burse usqz quo bursa perforetur et paulatine aquositas extrahatur licet pro magna parte in uigore cauterij insensibiliter consumetur postea curetur cum regimie de quo supra in alio ca. dictum est sufficienter et hoc cauterium maxime laudarem aggregata ipsa aquositate per uiaz paulatine congestionis et non per uiam defluxus multiplicata quia isto casu maxime si ex dillatatione didimi perueniret magis placeret ut facta euz bezel euacuatione aquositatis scdm modū supra di-

ctum ut apponeretur cauterium potentiale superinguine illius partis que magis est tumefacta usqz ad os femoris profundado ut supra dicebatur et postea curado usqz ad perfectionē ut supra. Et ex hoc enim cauterio magis exicabit et constringetur didimus dillatatus ex ipso posito in fundo burse. Et sic habetis sententiā. ca. supra scripti eisdem fere uerbis sed euz ordine claro. Sed ueniendo ad magistralē operationem oportet multa supponere que distincte posita sunt in ea. superiore ut de dieta que similis per omnia esse debet sicut et supra etiam siccor si possibile ē ita ut non solum in casu nostro caueni est a potu aque et humectantium sed etiam sit prohibitio a uisione ne dū a potu ut ita dixerim ut etiam dixit. d. A. xiiii. tertij de cura aschitis. Cōfectiones et per intersumende sint illius nature ut supra dicebatur in cōfortatione naturalium et exicatione. Et in hoc casu maxime stante defluxu aquositatis a superioribus conuenit euacuatio materie ipsa predigesta et similiter in isto casu conuenientes sunt syr. qui positi sunt euacuationes etiam ille conuenientissimilominus in ipposito possent eligi alique aque a proprietate euacuantes in hoc singulariter ualeret p. cōmuni euacuatiōe nō debilitando membra exibirio Jere. S. s. in ello quā posuit. vii. tarepēice dando. 3. vi. in ello cum modico zhi in forma bolli et post ualeat et appropriatē magis pille de meze reon et facta purgatione tunc maxime conueniēt triachales medicine et diacurcuma precipue euz reliquis ualentibus aschiti p. localibus habetis medicinas positas in ea. que singulares sunt habetis ad copiam que scribuntur. xiiii. tertij cap. pro prio. Sed ego pono uobis unam singularem quā recitat azararius ex mente. S. ut in fen. R. picis humide corliū mediā lactis ficuā cotillum. i. cotillus est mensura. viii. 3. litargirij man. i. galbani auros. viij. auros sumitur ut plurimū ut ē ponendus. 3. v. terbentine anan. s. sepi uitali man. i. opponati aureos. viij. ollei de cherua optimi corell. iij. aceti fortis cotillum. i. litargirium cum ollo de cherua et sepo quoquatur deide addantur terbentina et galbanum infusum in aceto et colatum et misceatur cum eo pix et oppo. et omnia misceantur et suauiter coquantur donec inspiscetur et reponantur p. vsu inquit. S. quod ipse curauit multos et ydropicos cum super ventrem eorum ponatur sine alio medicamine ut refert Azararius et sic fit finis cap.

De Lura Rupture Uentose.

Egimen in hoc etc.

Pro qua expedienda. do. A. duo facit principaliter quoniam primo ipse potest ordinem in dieta a quibus est abstinendum. scdo ponit ordinem in medicis et quibus est utendū fabi. Et sumant in potu de prima parte dicit qre gimen in hoc. s. quantum ad dietam est ut deui

De humilibus recidiua

De uariis potuibus

ret supple patiens inflatiua ex olleribus z granis
 z repletionē superfluam perducentem ad rugitū
 z malitiā digestionis z potum uini mixti z uinuz
 crudū inflatiuū. Pro intellectu huius partis p
 ter alia que supra dicta sunt de regimine in vli ha
 bentū rupturā z memoranda sunt quedam primo
 unum qđ satis generaliter scribitur de generatio
 ne uentositatis. iz. tertii tractatu tertio cap. i. l. de
 nocumentis digestiue cum dixit uerum tamē nō
 ouertitur supple materia nisi ad idropesim timpa
 nitem cū stomachus ut ipa habet ipressiōē tante
 quāritatis que facit uaporatiōē cibi z non qđ di
 gerat requiritur igitur ad uentositatē generatōm
 debilis actio caloris in mā ita ut faciat operatio
 nem mediam sufficientē ad inflatiōē z nō ad cō
 pletam digestiōē uel resolutionē z ex hoc dice
 batur qđ uentositas generatur a calido diminuto
 qđto methau. Et pro hoc sequitur unū qđ dicebat
 idem. d. A. eadem fen. tractatu v. cap. i. Et quod
 omne a quo non accidit inflatio nō accidit ab eo
 inflatio nisi aut ppter seipm ab illo in sua substā
 tia aut ppter duas res preter ipm quaz una ē do
 minium caliditatis super ipm z altera frigus qđ
 non mouet aliquid z ex his infertur primo qđ stan
 te temperata caliditate stomachi z naturalium si
 exhibeatur cibus multa habundans humiditate
 extranee aut grosse multum substantie non resol
 uetur illa humiditas insensibiliter nec equaliter
 transmutabitur sed ita debilitās aget ut cōuertat
 humiditatē uel cibum in uentositatē sequitur fo
 qđ si talis cibus exhibeatur corpori cui caliditas
 stomachi sit multum fortis uehemētis uirtutis aut
 ita debilis ut nullam fere sufficiat facere in mate
 ria ipressiōem non generabitur uentositas qz in
 prio corpore insensibiliter resoluetur z in fo non
 euaporabit. Et ex his habetis cām uerificatio
 nis textus nri primo de uet inflatiua ex oleribus
 ut latucis portulacis z generis ut fasceolis ppter
 humiditatē in ipis superfluam uel lentibus prop
 ter grossitudinez substātie generabitur eni ex his
 cum calore satis tēperato uentositas uitanda est
 etiā repletio superflua qz supra multam cibi quan
 titatem non habet uirtus integrum dñium sz tm̄
 solum ut sufficiat impressionem tante quantitatis
 efficere que faciat cibi uaporatiōem z non qđ di
 gerat z sic superflua repletio producit ad rugitū
 z malitiā digestionis ut dicit textus uel pōt le
 gili z cātiue. i. perducit ad rugitum z malitiā di
 gestionis. i. pp malitiā digestionis z per idēz fun
 damentū sequitur qđ ēt uitet potum uini mixti z
 uinum crudum. i. naturaliter aquosum qz laquei
 tas z frigiditas minuūt caliditatem naturalēz ita
 ut solum habeatur supra cibum semidominū z nō
 integrum dñium zc. Et pp hoc fit inflatiuz lego
 lram. Regimen in hoc ē ut deuitet inflatiua. i. qđ
 sunt inflatiua fm se ipa tātum uel pp nimiam hu
 miditatē uel propter modum substantie ex ollerī
 bus z granis z repletionem superfluā z si supple
 ēt eset ex cibus tēperatis producē ad rugitum z
 malitiā digestionis fm duplicem intellectu da

tum. Et supple uitet potum uini mixti z uinū cru
 dum. i. aquosum inflatiuū. i. qđ quodlibet tale fit
 inflatiuū zc.

Et sumant in potu do. A. oiter
 notificat nobis
 medicinas quibus ē utendū z diuiditur ps i duas
 quoniā primo ipse ponit medicinas sumendas p i
 terius fo illas que sunt locales exterius applican
 do fa ibi. Et fiat emplm primo ponit quaidaz no
 tas z fecit fo ponit unius descriptionē ibi. Cōsecē.
 dicit primo z sumant in potu medicinas resoluē
 tes uentositatē sicut diaciminū z sagenea z trifora
 magna z totum id cum z dictione galange supple
 maxime cum uino. Pro intellectu huius par
 tis z sequentē z in his quo paulo ante dicta sunt cū
 calor semidominū tātum habet. s. materiam tūc
 generat uentositatē sed cum calor primum debil
 ita uigorat ut fiat uehemētis uirtutis poteris mo
 dum debite terminari tunc uentositatē non gene
 rat z si que ē generata ipam resoluit. Ex quo seg
 tur qđ exhibitio zfectionū gradū caliditatis inten
 dentium z uigorantiū ipm calidum naturale con
 uenit in resoluendo uentositatē in corpore medio
 cris uirtutis sufficientis aliquā ipressiōē facere ita
 ut euaporare faciat qđ dico notāter qđ in corpō
 debilitata multū uirtutis aliqui intensio gradual
 caloris facit ad uentositatē generandā ut patet ex
 dictis. Et ex his sequitur qđ exhibitio diaciminū
 infec. z cōfectionis sagene z trifore magne que
 sunt zsec. note ut. s. dictum ē in casu nro uenit
 cum in his oibus sit uirtus calefactina z uirtutū
 naturalū mēbroz uigoratiua. Notate tamen
 qđ aliqui stante multa materia faciente uentositatē
 tem exhibitio istoz uidetur addere in uentositatē
 preparando ipam subtiliatiōi neqz propterea est
 desisten qđ in processu minuetur. Sed laudabile
 erit materiā antecedētem preparare digerendo z
 euacuā dentur cum decoctiōe galange i ieiunio
 fm doses suas maior tamen cautella ē habenda i
 sagenea z trifora magna qđ diaciminūz opiate
 sunt sint igitur in casu notabiliter antiquate z fer
 mentate galanga est simplex notū substantiale re
 solutiū uerositata est bonū stomacho z digestiū
 cibi z odorem oris efficit bonum ponit cōf. in hac
 forma. R. floz rute sicce dixit sicce qz humida ē ca
 lida z sicca in scdo tm̄ vbi tamen sicca est calida
 z sicca i tertio est subtiliatiua z carminatiua val
 de secundū. d. A. ca. proprio z fit ex ea secundum
 antiquos cuz folijs auri sup testiculos emplasteū
 proprie in casu nostro ysopi est calidus z siccus ēt
 i. iij resolutiū apostema. Liminū ēt est caliduz z
 siccū in tertio maxime resolutiū uentositatus vt
 supra est dictum ameos ēt calidū est z siccū in ter
 tio vtinur seie eius seie agni castri ēt est calidū in
 primo secundum. d. A. sed siccū in tertio scduz ta
 men auero. quinto collz ponitur calidum z siccuz
 in tertio z ualet vt ipse dixit sicut semen rute ta
 men. i. rute fortioris est Serapio similiter ca. pro
 prio secundū. B. ponit ipsum calidum z siccuz in
 tertio. Sed quicquid sit est resolutiuum subtilia

Qualitudo dicitur

M. A

Ruta

Cum

Amos

Agrostis

tinū disgregatiū ventositatū de baurac dictuz ē
 supra. Calamentū aliqui eleuant ipm usqz ad q̄r
 tum in caliditate iō est rubificatiū z ulceratiū
 unde ē in ipō uirtus multū resolutiua sicut ē in pu
 legio oīum sumātur partes equales z epitimi quā
 tum oīa z cum melle conficiantur in forma emplī
 Epitimiū ē calidū z sicū in tertio z sua siccitate
 multū exicatiū. ponit aliud emplm sub hac for
 ma. R. rute sicce cimīni calamenti agni casti ba
 chaz lauri sansuci. i. maiorāe calida ē z sicca i ter
 tio sicce ē spēs ysopi v3 sic isop^o ate pres eq̄les z cū
 storace maxime humida ad debite icorporā fac
 tis ex aliis pulueribus fiat emplm Storace est gu
 mi quedā que extrahatur ex decoctione corticis
 illius cuius ē gumī ē calida z sicca z eius calefac
 tio ē sicut mirra de qua supra dictum ē Reliqua
 sunt supra declarata ponit cōter ordinem olleoz
 z dixit. Et sunt olea quibus fit inunctio sicut oleū
 de costo licet principaliter ualeat frigiditati lacez
 tozum z iuncturaz tamē absolute ē resolutiuum
 oleū sambucini similiter ualet oleum nardinū .i.
 de spica ē benedictū ut dixit. **M.** expertoꝝ iuua
 mentoz z proprie ad oēs egitudines frigidit^{at} z
 uentositat^{is}. In hoc et ualent oleum de nucibus z
 oleum de chezna ꝑcipue tamen de oleo nardino
 dicam uobis vnum singulare qd̄ ponit. d. A. xiiij.
 tertij de cura cplexionis frigide z sicce q̄ enume
 rando medicinas humectatiuas z calefactiuas di
 xit q̄ oleū nardinū plus humectat q̄ calefaciat.

Notate hoc ponit cōter alium modū medicine
 localis ut fomentationes uel uapozat^{is} z dixit. Et
 fiat uapozatio cum resoluētibus uentositatē ꝑdic
 tis multotiens ut uerbi grā sumendo Rute Ma
 iorane folioꝝ lauri calamenti pullegij asseri anna
 M. i. Et buliant i aqua z uino equaliter usqz ad
 debitam cōsumptionē z cū spongia fiat fomenta
 tio z si uolumus fortificare possumus addendo de
 seminibus rute annexi carni cimīni ameos agni
 casti z similia. Cōsequenter inuit nobis aliū
 notabile modū ad carminā uentositatē quo etiā
 utuntur pratici in timpamite ut. s. fiat colleriū ex
 melle nitro serapino oppoponaco z cimino z semi
 ne rute z folijs z castorio oibus aut quibusdaz eo
 rum fm necessitatem quō aut ista proficiāt mani
 festum est de multis de serapino z oppoponaco z
 castorio de quibus nō est dictū dicatur serapinū
 calidū z siccū in tertio purgat flegma z cōfert coli
 ce z expellit uentositates grossas oppoponacū silr
 gumī calidū z siccū calefacit subtiliat z resoluit.
 Castoriū est medicina multū singularis ē testicu
 lus aialis Marini ē subtilius z fortius fm. d. A.
 oī qd̄ calefacit z ericat z oportet ut fit ca. in fine
 tertij z siccum in fo resoluit uentositates z preci
 pue remouet frigus matricis z uentositatē z frig^o
 testiculi z habet et priuilegiū q̄ non ē aliquid ma
 gis iuuatiū uentositati in aure q̄ ipm cum. s. ex
 castoreo accipiatur quātum est lens una z dissol
 uitur in oleo nardino z destiletur posset aut tota
 liter cōponi colliriū. R. seminis rute z mēte sicce ni
 tri anna. 3. s. oppopōaci serapini an. 3. i. castorei

g. v. puluerizentur z cum melle formentur colle
 ria longa uel posset gumī dissolui cum uino albo
 z cum pulueribus misceri z cū melle formari sup
 positoria. Sed forte diceret quō talia colliria
 iuuant in casu isto cum non pertingat uirtus me
 dicine ad locum lesū dicatur q̄ per simplices al
 terationē alterato intestino recto cōter alteratur
 uesica que super intestinū iacet z cōter ipsa altera
 ta alterantur partes iuicine z sic bursa testiculoz
 tandem calefiet z subtilabitur z qd̄ interius cō
 netur z cōter fiet uentositas resolutio z carmina
 tio per alium etiā modum fieri post iuuamentum
 si bene considerabis z sic habetis finem capituli.

In summa igitur primū habuistis ordinē i die
 ta a quibus. s. ē cauendū. Secundo habuistis
 ordinem in medicinis primo in exhibitendis per su
 perius fo de localibus inter quas primo posuit em
 plastra cōter olea tertio fomentationes z ex his
 potestis cōponere unguenta epitimata z cerota
 Posuit postremo unum alium medicamen tu
 rationis per colliria ut uidistis Notate q̄ ad de
 bitam curam sunt et fienda que dicta sunt supra
 in alio cap. s. si sit aliq̄ materia flegmatica fouēs
 primo ut digeratur z fo farmaco non atrahente
 a remotis euacuetur ut cum pillis de iera uel ele
 sanginis uel iera. S. diafficon z et non trahit a
 multum remotis ꝑpter dactilos intrantes cōposi
 tionem eius etc. Et et in isto casu ꝑcipue ē cō
 fortandus stomachus cū unguentis. uel cerotis ap
 propriatis quādo cā generationis uentositatis ma
 xime pendet uirio digestionis stomachi et uobis po
 nam in isto casu unam descriptionē ut in fen. R.
 fen. cimi caruy nitri ameos an partem unā picis
 cere an partē ij. medicinas terre diligenter picem
 aut z ceram in modico liquefac oleo costino z nar
 dino equaliter z cum eis puluerē suprascriptorū
 optime miscebis z superpone possem multa alia
 localia ordinare sed sufficiat ad curam maxime.
 q̄ iste casus satis inter alios facilis sit ad curādū.

De Cura.

Ratio earum etc. Posi

ris trium principalū spēs herniaruz iā
 in hoc cap. ut supra fuit diuisum deter
 minat de tribus alijs sequentibus simul quoniam
 magnam adinuicem habent uenientiam in cu
 ra. s. de hernia carnosā z uaricosa ut dicit rubrica
 z in hac includitur de apostema ut statim dicet i
 principio cap. Et summarie se expediēdo de cura dī
 xit. Curatio ear. s. carnosē z uaricosē ē cura apo
 stematū duroꝝ. i. cum illis cōpletur cum quib^o cu
 rantur apostemata dura z addit. Et multoties q̄
 dem sufficit in ramice uaricosa inunctio cum un
 guento basilicon fm. d. A. v. can. tractu. xi. cōpo
 nitur ex pice que ē maturatiua humorū grossoz
 abstersiua z calefactiua z respic apostemata du
 ra intestinoꝝ matricis z testiculoz ca. ꝑprio in
 trat mirra de qua supra dictum est quod est cali

*In uentoz qd̄ hūmōz q̄
 rali facit*

Colliriū

Serap^o

Castoriū

*Itē aliqd̄ magis iuuatiū
 totū d. d. d.*

Gerolb. bapleroy

da subtiliatiua z resolutiua intrat etiā rasina que ē gumi calefactiū subtiliatiū lenificatiuum z ē notabilis resolutionis gluten alimbat ēt intrat qd ē genus gumi qd z si sit minus calidum qd guma pini z qd gluten cissi n̄ ē tñ minoris resolutionis i trat cera d̄ q̄ scribit f3. d. A. i c. demuz in ipsa est humectatio maturatio z aliqualis resolutio. ecce quō istud unguentū uenit in apostematū curatio ne duroz. s. molificādo subtiliatiū resoluendo p i trantia qm̄ ut colligitur a .d. A. fen. tertia quarti so tractatu de cura apostematū duroz z ē canon precipuus. Non tamen curētur. s. apostemata dura aliqua medicina cum eo qd̄ resoluunt z exicat qm̄ id̄ producit ad uehementiā lapideitatis prop ter exicationē grossi z resolutionē subtilis z addit Et oz ut ponantur curatiois ei⁹ due reuolutiones .s. reuolutio resolutionis cum leuitate cum eo qd̄ non exicat plurimū qd̄ oē resolutiū fm̄ plurimū exicat z humectatiū raro resoluunt zc. Et reuolutio alia lenificationis z sint iste due reuolutiones succedentes addit tñ infra qm̄ in opōitione medicinarū oz ut agregetur iter duas uirtutes zc. ut in cō pōitione huius unguenti fit pro speciali tñ magis intelligentia cap. ē notandū qd̄ hernia uaricalis z carnosa includūtur sub hernia apostemosa qz in uaricali fit tñefactio pter nāz uēarū ul' artariarū i carnosa sibi saltē fit tñefactio ossei lz n̄ semp apo stometur substantia ipsius bursę uel testiculi ubi .s. fiat caro addita super testiculū ut supra diceba tur in causis iō largo uocabulo quelibet illaram appellari pōt apostemosa z licet aliter fieri possit apostemosa ut infra uidebitur tamē de his deter minando ēt determinat de apostemosa. // Et si tu obicias similiter ēt de apostemosa erat sermo cuz determinabatur de aquosa dicatur qd̄ quātur ad hoc uerum ē qd̄ ita ueniunt. Sed qd̄ est magna dīa in curatione aquose cum uera apostemosa q̄ non ē in curatione uaricalis ul' carose ut infra cla re uidebitur. // Secundo notandū ut infra uide bitur ca. de uaricibus ad principū plurimū sāguis replētis dictas uenas ē melancolicus cuius igit̄ curatio per medicinas locales ē cum subtiliatiuis humectatiuis z resolutiuis sicut z in apostematib⁹ duris. Carnose ēt curatio per localia aliis nō pōt impleri medicinis nisi cum subtiliatiuis z resoluē tibus ac humectantibus magis tamen z minus si cut z apostemata dura qz non oīa sunt equaliter sicca ut patet. Et ex his apparet clarificatio text⁹ cum dixit. Curatio eaz est cura apostematum duroz z perficitur in his zc. Non ponit aut̄. d. A. hic modū specialē curationis apostemose her nie n3 apostematū duroz qz de curatione aposte matum duroz tractabit late inferius fen. tertia quarti tractatu fo z de apostematib⁹ testiculoz z bursę unde dicitur hernia apostemosa clare supra determinatū ē fa huius fo tractatu ne igitur pri mo inutiliter prolongaretur hic de apostemosa n̄ facit mentionem. Pro aliquali tamen intelligentia z sumarie talis hernie ut hic de oibus hernijs ha beatu⁹ cpletus tractatus. Est notandū qd̄ aliqui

ipm̄ apostema colligitur in substātia ipoz testicu lorum aliqui intra pelliculas z aliqui intra cutem exteriorē z aliqui sit de materia frigida aliqui de ca lida et hoc per accidētia cognoscatur qm̄ si sit de calida materia adest zumor et fortis inflatiō et do lor et febris ppter colligētiā hoz cum corde si ue ro de frigida locus ē albus uel liuet s3 si de mīa locus decliat ad fuscū z sine dolore ul' modico do lore ēt si sit de flate si sit iter pelliculas tūoz appet maior qd̄ si sit in ipso testiculo apostema uel caro addita qz locus ē extensibilior per tractatū ēt per cipitur carnosa ab aquosa qz ipressio digiti retine tur in carnosa si in cute sint exteriore tunc ad fen sum pustille in cute apparent uel ulcera. In cura igitur taliū passionū breuiter dicatur si corpus sit pletozicū uniuersalis precedat euacuatio fm̄ eti gentiam materie dñant qz si humor calidus sit in ca fiat slobotomia de baxilica que si non sufficit sequatur purgatio cum medicina lassatiua cū ap propriatis. Ad ultimū uero fiat minutio de saffe na que proprie respicit mēbra generatiōis loquer de interiozi lassena. Dis pactis fiant localia nā apostemate calido in principio apponantur repez cussina. In hoc ualet inunctio cuz oleo roxato z uiolato appositis petijs infusis in aqua z aceto si materia sit multū acuta in hoc ualet fomentatio ex aqua decoctionis maluap sollatri fabaz z ro xarū equaliter z sepe epitimetur locus cum petia in ea infusa. Ad hoc ualet ēt si quoquātuz fabe i aceto z in forma empli superponātur z si placet ad dere oleum rox. parum non exit inutile. In augu mento quoquātuz fabe in media parte uini z alia aque z superponantur in modum epli cuz oleo ro xato addendo modicū olei de camomilla. in statu autem addere conuenit in decoct̄ fabarū aliquid florū camomille melliloti zc. equaliter miscendo de dictis oleis. Et declinat plus de resolutis appo nendo zc. In causa autem frigida surfuz tritici in uino coctus z superposit̄ cum actuali calidita te plurimum prodest. item farina ordei cum mel le. item uua passa ab arillis mondata cum cimio z melle z farina fabarū omnibus simul cōctictis z superpositis egregie ualet dicitur etiā qd̄ spoliū Serpentis infusum in oleo contra omnes passio nes testiculozū mirabiliter prodest apostema aut̄ melāconicum uel indifferentē apostema quodli bet uetus testiculozū magis curatur cum sectiōe facta sub osseo. v̄s dicebatur de aquosa facta. pri us remolitione cum de altea butiro maluis scie lina z fenugreci z similibus z materia uelud sania ta facta cum reliquis medicis varicossa etiam cu retur primuz cum slobothomia communi si sit ali quale dominium sanguinis z postea cum particu lari slobothōia safenarū v̄s z postea superponē do que subtilient z resoluant de quibus supra di ctum est addendo quedam respicia materiā me lanconiam z maxime adustam ut epitimum poli podium sene capilluz. v. flor. boragis z buglz zc. Et cum his reducetur si deus uoluerit. Sed si medicie locales cum similibus nō sufficiant proce

Aligū apu oltū' z apuol aliqū

Curā fū apu

Curā

florū de paspa

florū de pappe pappe

In pūo apuol aliqū

florū

Emplicū de fabis rōx d. u.

In dūgo

In pān

In rā fia

florū rāy

Caputū sūpū

Apū uetū rōx d. u.

florū molle fūo

Curā varicose

Curā varicose

Curā varicose

dendū ē ad opationē manūalem. quā licet de ea nō fecerit. d. A. mentionē propterea qz in ca. d. cura uaricū z elephantie infra faciet spālem mentōm seu fermonē circa opationē manūalem z illi proportionalis trahi pōt hic ad curā hernie uarical' ideo zc. uel dicatur qz talis curatio nunq̄ fieri pōt sine tali abscissione testiculi uel testiculozum ut statim dicetur que opatio magnum afferet de uita timorē in se. Et maxime pp̄peritiā ministrōz huius artis ad effugienē igitur istum timorem cū cautella non posuit curā de opatione manūali talis hernie aliqui tñ audatīozes de ea fecerunt speciale mentionē de quoz numero fuit Aliebas 6. practice cuius modus ut breuiter stringatur est talis. Situato p̄mo corpore super loco alto sedendo aliquāter inuestigabis distinguendo cutem testū in ipm ossēum a testibus z tunc depones in fundo burse testiculos ut magis manifestetur suspensoria que sunt tumefacta z tunc ap̄hēde cutem testū z uasoz que uirge proxima ē cū digitis tuis aut ministri z fortiter illaz extende z cum floboronio scinde lato optime icidenti icessio ne equali in longitudine uasis suspensōribus dei de excoriabis corpora que sub cute sunt donec uasa denudētur z tunc transibis per ea acum in qua filum sericum posueris dupl̄z ligabis dicta uasa in duobus locis. s. in pte superiore z inferiore uersus testiculū debinc in medio illa scindes z sāguinem qui adunatus ē ibidem educes deinde cura bis locum incisum cura uulnerū z hoc ē cōe uaricibus uenarū pulsatiū z nō pulsatiū. Et addit qz cum uarices in oibus acciderit uasis expe dit auferre ambos testes cū uasis z postea curare

Sed notate qz ex his posset aliquis mente male dispōnis uelle intelligere qd̄ aliqñ in tali cura fit incisio unius uasis z non alterius eiusdem testiculi z sic cōter possit testiculus remanere facta icisione uasis alicuius testiculi imaginādo qz eiusdem testiculi multa sunt uasa sustentātia. Qui sensus nequaq̄ ē acceptā cū ut. s. habitū ē iano thomia paniculi siphac z uasoz de mente. B. i. 4. de utilitate particulaz z. d. A. c. primo fo. tertijli cet originētur talia uassa a pluribus ramis artariarū z uenaz tamen dicti rami multipliciter con testātur z in duo corpora reducūtur quozum unā protenditur ad testiculū dextrum z aliuz ad finistrum unde talis facta ē comissio qd̄ si uelles unū istozū ramozum incidere non posses sine alio uel alijs ut ibidem dicebatur z ad aliū locuz recurra tis pro intelligētia huius in sūma igitur in cura talis hernie cū ferro oz testiculū uel testiculos ab scindere qz si unum tñ uasozū est lesum sufficit illum tātum admonere testiculū cuius illud uas est suspensoriū z si ambo uassa fuerint uaricata cū hac cura utrosqz testiculos excidere oportebit n3 dimitēdi sunt in bursa quoniā per abscissionem uasis sustentāf per qd̄ nutrimentū ē testiculo affertur subtrahitur nutrimentū ab ipō z sic putrefieret z alterū fortassis purafaceret si sanus esset

In hoc igitur casu operando debite bene con

ueniēte testiculi extractio. Sed notate qz magri huius artis in oibus fere bernijs ut aquosā inte stinali zirbali in quibus ut multū non ē necessaria extractio testiculi idem operantur extrahētes ut uideantur aliquid grande z nobile fecisse ultra tñ incissionē utuntur cauterio actuali ad prohibitionem super habūdantie fluxus sanguinis. Et ego istud laudo licet Aliebas non fecerit mentionem maxime si fiat per doctum hōinē. In hac tñ opatione ut cōstat cōsideranti est maxim⁹ timor de uita. Ideo. d. A. ut supra cū cautella futerfit git hanc operationē nullam de ea faciens mentionem maxime quoniā cū tali hernia z si interdum prohibeatur actus generationis ut. s. uisum ē tñ non est de ea timor de morte sicut est in intestina l'imo cum ea posset homo per oēm debitam etatem decurrere. Et ego pluries ex istis cognoui Satis igitur cuilibet indiuiduo uidetur posse sese p̄seruare qz sibi simile generare. unde cludo qz finis mea est ut nullus hac sola laborans passiōe huic grandi periculo se exponat. Nec sifr i carno sa in qua aliqñ ad perfectionē cure est similis opatio necessaria. Et sic fit finis capituli quod nō sumo propter ipsius paucitatē zc.

De Augumento Umbilici.

Etandoqz accidit zc.

qz Expeditis de duabus differentijs herniarum z dispōm ipis similiarum ex pte situs iparum. s. de bursali z in generali. Naz tertio principaliter ipse profequitur de tertā dñia ipfaz ut de umbilicali ut de augmento uel eminentia z tumefactione umbilici z diuiditur presens pars in partes tres quoniā p̄mo ipse ponit cās talis augmenti fo signa tertio curam fa ibi. In eo qd̄ ē zc. tertia ibi. Ad illud augmentū prima ps potest diuidi in quatuor partes fm quatuor p̄cipales cās quas aducit fa ibi z qñqz ē tertia ibi z qñ fit quarta ibi z qñqz fit cā De prima parte dixit qz qñqz accidit in umbilico augmentū q̄est fm semiram rupturē note. s. per rupturā siphac iuxta umbilicū unde recipiūtur intra mirac siphac. s. siphac zirbus aut intestina z hec est una cā augmenti Notandū est qz iō. d. A. appellat augmentū factum ex ruptura paniculi fieri fm semitā rupturē note qz supra herniā bursalem factam p̄rupturam paniculi principalissime cadit. hoc uocabulū ruptura z supra alias bernias cadit per uiaz similitudinis unde alie bernie dicuntur rupturē pro quanto ad talem apparentiā ut tumefactionē adducūtur sicut z ipsa hernia facta ex ruptura quā tūcumqz in alijs nulla fuerit ruptura z ideo talis ruptura dñ nō. qz famosa z principalissima z sic ē lra clara prime partis. De secunda parte dixit al

Et quandoqz Notandū qz sicut hoc nomen principalissime idrodesis dñ de aquosā uel timpanite ut alibi est

videntur et non de ypotheca et quolibet illarum fit ex multiplicatione aquositate vel uentositatis . uel utriusque intra cavitate siphac et intestinorum unde facta aggregatione ipsarum uel per uiam resudatōis aliunde uel per uiam rupture porri euritidas uel alia causa alibi uidentur fit extensio ipsius siphac i sursum et eleuatur mirac totum et contra fit augmentum totius uentris ita si huiusmodi aquositas uel uentositatis fiat aggregatio in illo solo loco . s. in cavitate umbilicali ita ut illius partis fiat extensio et eleuatio sicut totius uentris fit eleuatio in idrope si dicatur augmentum umbilici et non idrops id non dicitur in illo loco solo quia cum eleuatione illius partis stare potest aliaque partium uentris debitus situs quod autem alique esse productiue aquositas et tota cavitate media unde fit idrops posuit uel sibi silcos producere aquositate uel uentositate in illa sola cavitate umbilicali manifestum est consideranti et sic est clara ratio fit ergo semper semitam idrope si . dicitur tertio adducendo aliam causam generalem huiusmodi apparitione

Et quandoque fit raptura uene aut artarie in illo loco et recepto ipso sanguine in illa cavitate intumescere potest dicitur locum et sic appellari potest propter istam causam augmentum umbilici . et de ultima parte dicitur.

Et quandoque fit Notate quod etiam ex apostemate non duro ut flatu fieri potest augmentum umbilici sicut et ex duro et ideo credo quod per hoc quod dicitur ex apostema duro uoluit et intelligi apostema non durum uel dicitur quod est durum magis aptum est facere talem eminentiam in tanto precise situ quod molle quod magis est aptum spargi ad maiores dimensiones quod dura ideo ab ipso molli non sic debet denominari augmentum umbilici sicut ab ipso duro iste modus habet instantias ideo magis confido prius . Qui bus autem modis generari ibidem possunt talia apostemata uel et caro addita dicitur quod quibus modis possunt alibi generari ita est et ibi possunt generari et sic patet sententia huius parui cap. ut quod ponit quatuor causas talis augmenti prima est ruptura siphac unde per exitum intestinorum uel zirbi fit tale augmentum scilicet est multiplicatio aquositate uel uentositatis in illo loco solo semper semitam idrope si tertia est ex fluxu sanguinis et adunatione ipsius in illo loco propter rupturam uene uel artarie quarta est apostema durum supple aut molle aut generatio carnis addite in illo loco . et . legat per nos sententiam . et .

De Lura Signis

Ne quod est In isto cap. ponuntur signa causarum augmenti ipsius umbilici et diuiditur in quatuor principales partes scilicet quod ponit signa quatuor principalium causarum que supra numerabatur . primo ponit signa augmenti facti ex ruptura siphac . secundo ipse ponit signa facti semper semitam idrope si ut ab humiditate uel uento

fitate . tertio facti ex sanguine . et . quarto facti ex carne addita uel apostemate scilicet ibi . Et id quod est tertia ibi . Et quod est ex sanguine . quarta ibi . Et quod est ex nativitate de tota prima parte ponendo signa zirbalis et intestinalis per rupturam differenter ab alijs causis distinguendo et inter se dicitur .

In eo quod est causa egressionis zirbi aut intestinali signum est quod color est color corporis ipsius et fit locus diuersus et proprie in ruptura ex intestinis et associatur rupture ex intestinis dolor quidem et occultatur cum premitur ut occultetur et quandoque occultatur cum rugitu et addit ei . scilicet . augmento umbilici in magnitudine administrando molificantium ex balneis et iniunctione et motus magnitudine . Pro intellectu huius partis attendendum quod . d . A . ponit hanc quedam signa causa zirbali et intestinali et quedam quibus distinguuntur primo dicit quod color est color corporis ipsius intelligatur . scilicet . corpus ipsius infirmi et hoc est color quia intestinali et zirbali non uariatur color cutis ipsius umbilici colore partium circumstantium cum eodem colore colorificentur sicut cutis miraculose est aliquando in aquosa sanguinea uel apostema ut patet dicitur fo et fit locus diuersus . scilicet . i . tactu quia inequalis propter inequalitatem ipsorum zirbi uel intestinorum et supple tamen leuis in tactu et hoc est et color per hoc quod est leuis distinguitur ab apostemosa et carnosa et per hoc quod est diuersus distinguitur a sanguinea et apendente ab humiditate uel uentositate contra ponendo signa distinctiua inter se et sunt et supra posita in . c . signorum rupturam et color dicitur et proprie in intestinali supple est diuersitas in tactu quia maior . scilicet . in zirbali propter maiorem ipsorum inequalitatem et eminentiam et depressionem et associatur rupture ex intestinis dolor quidam et supple non fit in zirbali quia sunt membra magis sensibilia in quibus et ut plurimum clauditur uentositas extendens et non fit in zirbo uel quia cum recipitur intra orificium rupture siphac et ipsorum corpulentia et inequalitate maiore quam in zirbo fit dilatatio ipsius orificij et solutio continui saltem maior quam in zirbali et sic fit dolor saltim maior et ad hoc et inuenit et uentositas aliquid quando ipetuose mota per intestinum . et . unde in zirbali lenitate ipsius fit penetrans orificium siphac siue ipsius dilatatione et sic non fit dolor neque ex parte ipsius propter non includi in ipso uentositate sicut in intestinali no neque ex parte dilatationis orificij paniculi ubi est in intestinali fit dupliciter dolor ut patet . Et addit et occultatur cum premitur ut occultetur supple eminentia umbilicalis ab istis causis et istud est signum coloris per quod ista ruptura distinguitur ab alijs omnibus quia aliquando compressio decet a medico scilicet illa membra recipiuntur intra siphac in situ proprio et sic in totum occultatur aug. non sic autem occultantur compressione apostema carnosa aquosa sanguinea . et . ut patet . Et addidit quod quod occultatur cum rugitu quia in reducendo precipit sonus obtusus et hoc est signum proprium intestinalis distinguens a zirbali propter inclusam uentositatem cum aquositate intra intestinum . et . contra subdit et addit ei . scilicet . augmento umbilici in magnitudine administratio molificantium ex balsicis . et . Et hoc est signum coloris

Sunt signa de zirbali et intestinali

distingua ab alijs qz p talia molificacia z relasan-
tia ampliatur orificiu uel saltē fit obediens dilla-
tationi ut exeat zibus uel intestina molificantur
et ligamenta talium mēbroz unde hilius possunt
extra siphac extēdi z sic augetur augumētū umbi-
lici nō sic aut fieri pōt i alijs cāis ut p3 cōsideranti
addit ultio z motus magnitudinē supple efficit in
augumēto in istis cāis nō sic i alijs ut p3 saltez ap-
parenter z subito pōit sō pncipaliter signa pendē-
tis ab humiditate p modū idropēsis ibidē agrega-
ta. Et dixit z qd ē ab humiditate nō reducit com-
pressio iō supple cū uno digito oprimitur i alia pre-
euenatur qd nō fit in zirbali uel intestinali qz i to-
tū occultatur z cā ē clara z addit z ē leue supple
i tactu respectu itestinalis z zirbalis quozū tact^{us} ē
diuersus ut .s. dicebatur addit et magis declaran-
do qz paulo ante Dixit de ipis occultatōe p cōpssio-
nem cui^{us} quātitate .s. augumēti nō alterat. s. i totū
occultatō cōpssio facta cā occultationis. i. leuiter
tractatō z oprimēdo qz posset ita uiolēta fieri cō-
pressio ut p illā rāperetur siphac intrinsecū z tūc hu-
miditas tumefaciēs ingrediretur z canitātē inter-
siphac z intestina quo posito totū augumētū oc-
cultaretur sicut ēt in zirbali uel intestinali. Sz ta-
lis cōpressio uiolēta nō fit cā occultatōis utz iō no-
tātē dixit facta cā occultatōis. Et ē color ei^{us} co-
lor corporis differēt. s. ab sanguinea. Et sic ē lra cla-
ra legitē lram uos. Ponit cōter signa uentose
dnter maxime ab aquosa z hoc iō facit qz cū il-
la magnā bz cōformitate respectu aliarū cōicant
enī in hoc qz tactus est leuis z fm hoc distinguitur
ab itestinali uel zirbali et p hoc qd nō occultat
tur cōpssione fm modū expositū in quo cōicāt disti-
guuntur et ab illis p hoc aut qd color istarū est co-
lor corporis distinguitur a sanguinea uel forte et
ab apostema ponenda igitur sunt signa quibus in-
ter se distinguitur dixit ergo ponendo ista signa.

Et qd ē ex uentositate est leu^{is} z minus expel-
lens qz qd ex humiditate dixit primo leuius qz in
materia humida uerisimil^{iter} repitur diformitas in par-
tibus tāta quāta nō repitur in uentosa z iō minus
leuis est tactus dixit et z minus expellens. i. min^{us}
extendens itelligatur quātū ad extensionē pluriū
pūū qz pauciores ptes umbilicales extenduntur in
uentosa qz in humida lz forte i uentosa augumētū
fit magis eleuatur qz in humida qz humidit^{as} lubri-
cando i plures ptes discurret ubi uentosit^{as} aberea
petens exituz magis cleuat iō dici pōt satis large
qz augumētuz umbilici ex uentositate est intensi-
ue mai^{or} z ab humiditate extensue addidit ponen-
do signū clarū distinctū. Et est ei sonus timpa-
ni z uox. i. qñ uox qz aliqui ptractatō cum digitis
in uentosa fit sonus qñ dearticulatus z non sic in
aquosa imo si cuz uentositate cōiungatur humidi-
tas fit sonus obtusus z nō clar^{us} pp nō sic posse uē-
rositate diuidi i puas ptes sicut si sola esset de β hēt
determinatōm a. d. A. xiiij. tertij trac. v. ca. de ru-
gitu z fo tegni de signis canne z a doctorib^{us} ibidēz
z sic est lra clara legatis ipam postea ponit signa
sanguinea z uerba sunt clara lege de ulcia pte po-

nendo signa facta natiuitate carnis uel apostema
te dixit. Et qd ē ex natiuitate carnis zc. Pro
uerificatione partis prio attendendū qz si uellemus
uerificare illam particulā genere respectu uento-
si fatum de quo imēdiatē ante facta ē mentio qd
lra ē clara qz in uentoso non est grauitas lz exte-
sio. Sed si debeat uerificari respectu aliaz oium
ut aquose itestinalis z zirbalis qz addi ceteris pa-
ribus. s. stante equali eminentia uel augumēto i
istis oibus maior est grauedo in apostemosa uel
carnea qz in aliq^{ua} aliaz qz in istis duabus sub cō-
li extensione plus de materia cōtineat grauitare fa-
ciens ut patet alitez nō esset uerū qz staret oppo-
situm ut p3 cōsideranti. Secundo notanduz cir-
ca illud uerbum eius occultatio nō est sicut occul-
tatio alioz ratio huius dicti sumitur ex hoc qz i in-
testinali z zirbali aliquādo in totū fit occultatio.
ut .s. dicebatur z in istis non cum talis caro addi-
ta uel apostema non recipiatur intra siphac nō ēt
in istis fit occultatio sicut in aquosa uel uentosa.
quoniā cōpssione facta cum digito in aliquā illa-
rum quelibet illarum odedit cōpssioni illius digi-
ti z si alie partes magis elleuentur ad dñam pri-
marum in carnea uero uel apostema non fit talis
occultatio qz pars supposita digito oprimenti non
obedit cōpssioni qz dura uel si pur aliquāliter est
obedieris nō tamen sicut aquosa uel uentosa in g-
bus est minor resistentia z sic non fit in istis occul-
tatio sicut est occultatio in alijs ut patet intelligē-
ti z sic habetis totā lram clarā per uos legitē z cō-
sequenter clarum ca. Ubi in suma posuit prio
signa itestinalis z zirbalis differēt ab alijs noz
p hoc qz color eius est color corporis distinguitur
a sanguinea z per hoc qz locus est diuersus in tac-
tu distinguitur ab aquosa z uentosa z per hoc qz
occultatur cū pmitur distinguitur a carnea z apo-
stema posuit etiā signū distinctiuūz iter se qz in i-
testinali est dolor qz non est in zirbali z etiā cum
fit reductio in itestinali qñqz fit rugitus z non in
zirbali. Posuit sō signa ab humiditate primo
per hoc tactus est leuis z sic distinguitur a primis
z est color similis coloris corporis z sic distingui-
tur a sanguinea cum qua in alijs maxime cōmuni-
cat z ipsius non fit occultatio cuz premitur cā oc-
cultationis secundum modum expositum z secun-
dum hoc etiam a primis distinguitur a carnea ut
apostema tamen digito deprimenti cedit scđum
illam partem scđum quā occurrit et sic distinguit^{ur}
a carnea uel apostema. Posuit tertio signa uē-
tose distinguendo ab humida cum qua in multis
cōicāt quibus distinguit^{ur} ab alijs sicut in ipsa hu-
mida dixit quod tale augumētū est leuius in ta-
ctu qz aquea z minus expellens exponebat min^{us}
extendens qz pauciores ptes mirac eleuans lz for-
te fortius eleuaretur ut dicebatur z fit ei .s. in cō-
primendo sonus timpani z sicut uox qz sonus fere
dearticulatus ab animalī. Dixit ponēdo signa
sanguinea. Et quod est ex sanguinei coloris z ni-
gri quia ille sanguis ibidem extra uasā propria
est in uia putrefactionis z sic denigratur.

18 Gndd

28 Gndd

28 Gndd

Dixit vltio de carnea vel apostema q̄ e cū gra-
uitate respectu ventose vel et respectu oīuz aliaz
posita equali extēsiōe zc. vt dicebat z cū duritie
z q̄ eius occultatio nō est sicut aliozuz occultatō
ad modum supraposituz qz fere nō obedit cōpres-
sioni digitorum z sic finis ca. signozuz.

De cura augmenti vmbilici.

Illud quod est zc.

In hoc ca. ipse ponit curam augmen-
ti vmbilici maxime facti per rupturaz
paniculi nō faciendo mētiōē de augmento ab
aquoitate neqz ab apostemate vl carne addita z
hoc fecit qz curatio pendens ab humiditate satis
haberi pōt p ea q̄ supra dicta sunt late de hernia
aquoza siue cū medicis siue cū bezael de facta vō
ab apostemate vel carne addita et nō ponit curā
cum se remittat ad ea que sunt dicta supra i ca.
de ramice carnis z varicose z ad illud ca. pro his
recurratis. Specialiter igitur ipse facit mētiōē
nē de tribus sp̄ibus vt de sanguinea ventosa z zir-
bali uel intestinali. Et duo facit qm̄ primo ipse po-
nit vniuz canonē quodāmodo excusatiū a longa
pertractatione de cura z v̄tose. Secūdo ipse po-
nit sp̄ialem modū cirogicū obseruādum i cura ite-
stinalis vel zirbalis sc̄da p̄cipit ibi. Reliquozuz
aut curatio zc. d̄ prima pte dixit. Ad illud. s. aug-
mentū ē ex aptione. s. ozificiōzū vene pulsatis aut
nō pulsatis aut ventositate curādum te nō oz la-
borare. Qz si laboraueris ad id cōsequit te vt labo-
res ad incidendū z suendū vt tenet. Notādū q̄ ista
l̄ra pōt dupliciter legi vno mō vt intelligat non
oz te laborare in curatione. i. vebemēter cōsidera-
re z speculari de nouo mō curatōis i augmento
facto ex aptione vene zc. s. sanguineo vel in v̄to
lo qm̄ supple modus ē facilis ad curandū z iā sup-
ple latus supra in ca. de cura rupturaz v̄tositat qz
in istis cū eisdē medicis p̄ficiet curatio. s. cuz sub-
tiliantibus z resoluentibus z sc̄dum istū modū est
introduca l̄ra vt sit canon excusans a longa z ex-
quisita p̄tractatione de hac cura. Et addit qd̄ si
laboraueris. i. si sit expediēs alius modus cure ab
eo qui in loco allegato dictus ē qz. s. illa non suffi-
cerint maxime in sanguinea sequet te vt labores
i. oportebit ad incidendū z suendū qm̄ stante
multo sanguine ibidē cōgregato fortassis remedia
resolutina nō sufficiēt s̄ expediet incidere mirac
z ip̄ni sanguinē extrahere deinde suere z erit sc̄a
cura sine alia exq̄sita opatione z sic nō oz multuz
in hoc ca. laborare ad dandū nouū modū in cura
talīs augmenti/alius sensus pōt esse talis vt velit
d. A. in his v̄zibus reddere medicū cautū in ope. s.
ad sibi insinuādū vt nō laborent cū medicis locali-
bus in cura haruz dispositionuz qz esset frustra la-
borare cuz medicis qm̄ verisimile ē q̄ talis mate-
ria sanguinea ibidē cōgregata non sit medicis reso-
lubilis et si ventositas fuerit tanta vt faciat mani-
festum angu. vmbilici iāz erit signum q̄ talis mē

bra sunt multum debilitata z sic cum medicis cu-
rari nō poterit z iō nō oz te medicū laborare i cu-
ra cū medicis qz iamnis esset operatio. Qz si labo-
raueris ad id. i. si intēdas laborare ad curā tūc cō-
sequet te zc. i. oportebit laborare ad incidendū z
suendū supple cum floborhōio in sanguinea z cū
bezel in ventosa vt dicit in fine ca. licet Alebas p̄-
hibuerit ferrum in sanguinea. primus in modus z
si videatur magis artificiosus mihi tñ est magis
gratus legatis l̄raz fm̄ modū q̄ nobis magis pla-
cet z erit clara l̄ra. Consequēter ipse ponit mo-
dū cirogicū cure augmenti ex ruptura siphac pp̄
exituz itestini aut zirbi z ponit verba satis dura
ad itelligendū similiter z alij Auctores qui d̄ hoc
casu faciūt mētiōē qz pauci faciūt. S̄z ex ver-
bis hic. d. A. z Alebatis. viii. ca. p̄tice pōt colli-
gi modus sub hac forma p̄cipue infirmo vt sur-
gat z stet rectus z extendat se in posterius quan-
tum pōt z cōtineat anellitum tam diu donec bene
cōprehendat talis eminentia q̄ cū tibi manifesta
fuerit fac in circuitu eius eminentie circulū cum
atramēto vt sit distinctum. i. distincte cognitū ip̄uz
augmentum deinde resupina cum supra dorsum
z nō super circulus. i. non sup mirac an̄rius z liga
ip̄m taliter. i. totaliter cuz istintis vt se mouere nō
possit cum opationē feceris aut habeas hoies for-
tes ip̄m tenentes p̄ caput z brachia zc. Et tunc in-
cide cum floborhonio per totum circulū quē feci-
sti cū atramēto circūquaqz leuiter tū ita vt nō in-
cidās aliqd̄ de eo qd̄ est sub mirac vt siphac vel
aliud deinde fige in medio ip̄si mirac circūcissi
vincinū z ip̄m mirac subleua z alius minister eu-
z teneat sic subleuatam caue tamen cum figis vnci-
nuz ne pfundes in fixione vt non tangas aliqd̄ q̄
sit sua eo mirac. s. zirbum aut intestinum iō dixit.

Modus operandi cum angu. p̄ vmbilici

96

Post separatōez eius cum vincino super mirac
soluz zc. deinde accipe duas acus lōgas secū quā-
titare ip̄si p̄ris mirac circūcissi z plus z intromit-
te in vnāquāqz acum fillum duplicatum z toruz
aut cordulam de serico z intromitte vnā de ip̄is
ex vna pte mirac vicina icissioni q̄z fecisti. Et fac
eam penetrare secundum rectitudinem in partez
sibi oppositam deinde intromitte eodēmodo aliā
acum in puncto quadrature circuli iuxta etiā
incisionem z fac similiter penetrare in partem si-
bi oppositam ita vt oliuent sibi filla earum secun-
dam figuram crucis z intromissio ipsaz accuum
sit sub ip̄o mirac solū considerādo ne acus ouiet
alicui de corporibus contentis sub mirac. s. siphac
nec zirbo vel intestino z ad hunc p̄cipuum finē
fixus est incinus in mirac vt subleuetur hora ta-
lis operationis subleua igitur eum cum vincino
cum operaris ne acus peruentiant ad aliquod mē-
brorum inferioruz consequenter extrahere acus ex
oppositis partib⁹ z dimitte partes equales filli pē-
dentes vel cordulle deinde liga cum eis ligamen-
to forti z nodabis nodo curenti vt cum velis de-
nodare possis facile z fac ut cadat ligatio ad la-
certum idest iuxta lacertum quanto plus fuerit
possibile. Facto nodo predicto incide ex

una parte illius partis mirae circūligate faciens
scissuram tante quantitatis q̄ per eam possis in
tromittere digitum tuuz indicē & intronitte ipsuz
per eam & quere an inueneris zirbum an intesti
num cum fillo ligatum quod si inueneris illic in
testinum solue ligaturam & i hoc tibi seruit quod
nodus factus fuerit currēs & ipelle intestinum ad
anteriora ventris deinde stringe fillum nodo fir
mo. Si autem inueneris zirbum non repellas
ipsum inferius vel interius sed liga ipsuz & ampu
ta quod supereminet ex eo & sine que ibi sunt ve
ne magne aut artarie cauendo fluxum sanguinis
& cauterizādo si necessarium fuerit deinde dimit
te locum ligatum stricte donec mortificetur caro
ipsa ligata & cadat per se ipm aut incide ipsaz q̄
subiliatur & mortificatur deinde cura locum cuz
eo q̄ oportet ex ynguētis & alijs donec cōsolide
tur. Laue tamē vt itellerit textus i sine ne fiat
cōsolidatio dum vulnus adhuc fuerit cōcauū & nō
sufficenter repletuz ne remaneat cicatrix cōcaua
similiter stude vt cōsolides antequam sit procedēs
ad exteriora ne fedum remaneat supereminens
reliquo ventri. Et istum modum voluit intellige
d. A. in verbis suis si diligēter cōsideraueris & cum
his dictis legi potest lra clare lege eam. Reliquo
rum aut curatio. s. factorū per rupturam paniculi
est vt facias egrum surgere supple si est sedens &
precipias ei vt extēdar ventrē suum. s. declinando
se. s. secūdam caput i posterius & retineat anellitū
suum tam diu donec appareat augmētum. s. per
fecte quia secūdam istum modum melius manife
stabitur. Cum ergo apparuerit fac i circuitu eius
s. augmēti circūllum supple cuz atramēto vt sit
distinctum. i. vt precisse sciatur locus rupturē de
inde resupina eum. s. infirmum non super circūlū
ga nō supra ventres sed supra dorsum & supple cō
sequēter ipsum ligabis secūdam modum dictum
addit post separationē eius cum vncino prepona
tur ibi vero copulatōis & vt sit pars satis principa
lis vt ligatur sic homine sic cōstituto & ligato. Et
post separationem. i. eleuationē partē mirae circū
incisse cum vncino infisso in tali parte leuiter ita
ut non accipias vel tangas cum vncino quod sub
ipso est de corporibus tūc intronitte in eo accū cū
fillo. s. i parte mirae vicina icissioni taliter supple
artificiose laborando ut nō obuier. s. accus corpo
ri sub ipso q̄ nec zirbo &c. & supple ligabis secūdū
modum dictum supra cum fillis duarū accuz de
inde perfora tali perforatōe. s. faciēdo icissionem
partis ligate. ut discoperiatur ab eo. s. saltem per
tromissionē digiti i scissuraz quod est sub mirae so
lum. s. tantum precisse fiat incissio ut manifestet
quod est &c. & nō plus. Si ergo est sub eo intesti
num supple ligatum dissolue ligaturam & expelle
intestinum ad inferiora. s. intra siphac. Et si ē zir
bum extēde ipsum & icide lacertū. i. iuxta lacertū
quāto magis ē possibile cauēdo. s. uenas magnas
uel artarias propter timorem fluxus sanguinis de
inde sue locū disruptū. i. firmiter stringe & liga li
gamento forti cū fillis oppositis duris extēsis ad

innicem ecce quō inuit modum ligatiōis supra po
situm & stringe ipsum super alchatum dixit lute
ra exteriorū vētem & est clarum & sine eum. i. no
da cum firmo nodo & dimitte fillis quattuor capi
ta. s. ad scidē q̄n erit facta putrefactio partis cir
cūscise & tūc cadent ipsa capita filloz cōsiderā
do vt cadat ad lacertum. i. iuxta lacertum quan
tum est possibile supple ipse nodus tāquam circa
partem firmiorē & cōsolidando residuū supple cuz
unguent & alijs supple facta remotiōe illius partē
mirae circūscisse. Et stude vt non profunde rema
neat supple ipsa cicatrix propter turpitudinē cu
re. Et non procedēs ad exteriora. i. neq̄ etiā sit
supereminens alijs partibus ventris quia ēt cōset
fedum. Et sic habetis litteram clarā. aliqui tū
moderniores breuibus se expediunt de hac cura
dicentes q̄ signato loco & ligato patiete i stitis po
nat minister digitum suū super locum rupturē te
nēdo firmiter ut nō exeat intestinum aut zirbum &
tūc incide cum pillo cutem mirae super loco to
tam equaliter donec puenias ad rupturaz siphac
& ea inuenta sūnt siphac secundum modum quē
datur cōmuniter in cura vulnez mirae penetrā
& postea similiter cura illoz hec tamē sunt apud
expertos cirogicos notissima & si dicta difficilia nō
deantur. Cōsequēter dñs. A. in vltimis verbis ca.
dixit ventosi aut regimen supple ultra medicinas
locales. Iterū est albezel. i. perforatio cum stillo
accuto vel flobothomo. & incissio. i. cum rasorio &
cum sūrio post id secūdam modum quē dicitur est
clara est littera & sic habetis finem ca. quem non
expedit propter epilogare cum ferre in toto aga
tur naratiue de modo cirogico obseruādo. Et cō
sequenter bēmus finem totius tractatus d̄ ruptu
ris & dispositionibus eis similibus de quo in infini
tum altissimo gratias ago & precor ut futura mea
apte disponat &c.

De gibositate docti & spondilium ei

Gibositas est remotio

Hec est secunda pars principalis hui
primi tractat⁹ que sic cōtinuat ad prece
dētē nā postq̄ i p̄ia p̄ter determinauit de egrit
tudinib⁹ eueniētib⁹ ex nocumēto i siphac & q̄bus
dā alijs egritudinib⁹ p̄dictis silibus iā sc̄do deter
minat de vno nocumēto eueniēte ex quadā mala
dispositōe p̄tū docti & spondiliū eius. s. de gibosita
te & diuidit p̄ns p̄s i tres p̄es principales q̄n p̄io
ipse determinat de ipsa gibositate quātū ad cās se
cūda de signis cāz tertia de cura secūda ibi. facte
a cās &c. tertia ibi. Dumide q̄dez & sicce curatio
p̄ns ca. ēt p̄ia diuisione diuidit in tres p̄es q̄n p̄i
mo declarat qd̄ nois vere gibositatē & sibi filius d̄
spositōm s̄o p̄oit cās ipsarū tertiū ponit quedā pro
nostica sc̄da ibi. Et cāe ei⁹ aut sunt &c. tertia ibi
Et gibositas qd̄ de prima pte dicit. Qd̄ gibosi
tas ē remotio sp̄diliū aut ad aīriozā docti aut ad
aīriozē p̄tem & idem est & est. i. vocatur gibositas

anterioris quā quidem nominant arcuationē. Et
 quāq; accidit cum cōmunitate ossium casti z noia
 tur concavatio z arcuatio aut ad exteriora dorsū
 supple est remotio spondiliuz z est gibositas poste
 rioris. i. sic nominatur aut ad latus supple est re
 motio ipsorum spondiliū z dicitur contortia. Pro
 intelligentia ergo generali ca. ē primo prenotādū
 q; certi spondiles debito modo situati z ordinati
 struāt quoddam membrū organicū q; per agre
 gationē ipsorū cum tali ordine dicitur dorsum vn
 de dorsum non est nisi membrū organicū de spō
 dilibus ordinatū factū dorsum igitur in se includit
 plura membra osseosa q; plur spondiles adinueniē
 p pprias iuncturas ordinatum alligata describit
 aut dorsum ab illucidatoze secunda pblematum
 ruij. problemate sic. Est aut dorsum pectoris
 posterius cui⁹ partes sunt spatule due z spina. Et
 aut spondilis osi cuius medio est foramē p quod
 nucha trāsit vnde nucha que ē ps cerebri transit
 p spondiles colli z p dorsum tāquā clavis ligās spō
 diles velut ligna adinueniem debite adunata vt se
 cundo colliget de iuuamento spine. i. spinalis me
 dulle agregat igitur dorsum spondiles omnes pre
 ter spondiles colli que sunt septem relique autem
 sunt sedacim de quibus decem spondiles pectoris
 z. v. dicuntur spondiles alcharim que sunt vltime
 versus caudam suvt igitur in totū vigintitres spō
 diles tñ pectoris. i. ille cū quibus coste coniungū
 tur z que mēbra attractorū aeris comprehendūt
 sunt ille remotiones quarum sit gibositas de qua
 est presens sermo secundo notandum pp verbum
 positum in rubrica q; per ventositatē gibositatez in
 telligere debeam⁹ gibositatē factā ex torsione spō
 diliiū a uapore grosso in toto eleuato percutiente
 ad ipsas spondiles uel ad ligamenta ipsarū vnde
 pp vehementē impulsione ad ante retro vel la
 teraliter torquentur vt dixit auenozar. ly. thest
 in ca. de epidemia. Neq; miranduz videtur q;
 ex vento tant effectus qui est spondiliuz remotio
 a situ suo cāri possit tñ nālib⁹ z artificiosis B ma
 nifeste extigit. i. nālib⁹ pz i terremotu i artificialib⁹
 pz quoniā posito musto in vtre z si forti tamē sepe
 per ebullitionē a ventositate inclusa expellēte vel
 implēte rūpitur vter quod si dicatur tñ bec gibosi
 tas vērositatē sit vna spēalis gibositas de qua spia
 liter in ca. tractatur sicut z de reliqs ab alijs cāis
 quia de hac tantum in rubrica facta est mentio
 dicatur quod de hac. d. A. z reliqui auctozes fece
 runt spēlem mentionem tanquam de illa cuius
 euentus non videbatur possibilis sicut est de alijs
 vt feriose i ca. parebit. Tertio specialiter notā
 dum quod omnes spondiles conueniunt i multo
 z in quibusdam differunt conueniunt primo quia
 vnaquaq; est semita nuche z pillas nucha vsq;
 ad caudam descendit vt ab ea mediantibus spon
 dilibus per quedam ipsarū foramina exeant ner
 ui qui a nucha originantur vt sensum z motum
 membris tribuant z maxime motum quoniāz ut
 dixit. d. A. prima primi doctris quinta sūma p̄ia
 ca. vi. Si nerui omnes a cerebro nascerentur

esset necessarium caput multo maius esse quam
 sit z crescere z grauare supra rotum corpus. neruo
 quoq; esset necessariū grande pertransire spatiū
 z longum donec ad exteriorū finem peruenirent
 z esset nocumentū expositum z ad incidēdum z ei⁹
 quidem longitudo ipsius debilitaret fortitudinez
 ad atrahendum membra grauiā ad sua principa
 lia ideoq; deus cuius nomen sit benedictum mise
 ricorditer egit faciens partem cerebri que est nu
 cha ad inferiora corporis incedere sicut canales a
 fonte quatenus ex ea neruorū diuisiones a duob⁹
 suis lateribus z eius extremo secundum eius op
 positionem z uicinitatem cum membris egredian
 tur. Et in hoc cōicat nucha cum cerebro cum
 ab ea. i. originantur nerui sicut a cerebro nerui ta
 mē a cerebro orti sunt magis ad sensuz q; ad mo
 tum cum sint multum molles z passibiles z senti
 re stet in quodam pati molle autem est impressio
 nuz facile receptiuū. Nerui nero qui a nucha
 maxime circa inferiorē finem eius originantur
 cum a nucha magis terrestre principium sumant
 sunt duriores z ad motum aptiores z ex consequē
 ti qui a medio originantur z a nucha spondiliuz
 colli cum minus molles sint quam primi z minus
 duri q; secundi apti sunt conuenienter pro sensu
 z motu z bec est sententia. B. viij. de iuuamenti
 membrorum uerum est tamen q; oium neruoz
 radix est a cerebro unde. A. prima primi doc. uis
 ca. i. sūme tertie dixit. Neruorum principium est
 cerebrum z hoc duobus modis quoniā quozun
 dam neruorum cerebruz est principium suum se
 cundum sui essentiam z aliozum est principium
 mediante nucha. Septem autem sunt neruoz
 paria que imediate a cerebro oriuntur. Nerui
 autem qui mediante nucha oriuntur sunt trigin
 ta z unum de paribus cōcluduntur z unus alius
 est neruus sine socio remanens quozum octo a
 spondilibus colli oriuntur z. xij. a spondilibus pe
 ctoris z gnq; ab inferiori parte dorsū z tria ab osse
 qui renibus superponuntur z tria ab osse caude
 z a mediante osse illius erit sine socio unus ut di
 xit Aliebas expresse secundo Theozice z reliqui
 Auctozes medicine. Et dixit. d. A. loco ibi supra.
 Ex neruis qui a cerebro oriuntur non iuuant
 membra in sentiēdo z mouēdo nisi capit z fa
 ciei membra z viscera interiorum alia vero mem
 bra huiusmodi iuuamenta nō habent nisi ex ner
 uis nuche. cōmanicat vero nucha cerebro quāsi
 cut cerebrum clauditur duabus miringis vel duo
 bus paniculis cohoperitur vno molli scilicet pia
 matre ut colligat talis paniculus totam cerebri
 substantiam mollem existenduz alio superius du
 riori vt custodiat a circundante craneo qui tan
 tum distat a subtili z molli inferiorē quantum
 sufficit suscipere ipsum cerebrum diastolando de
 spacio ita etiam z nucha eisdem vel proportiona
 libus cohoperitur propter eiusdem fines quia ta
 men ipsa non pulsat non manifeste dicti distant
 in spondilibus paniculi. Et quia vt dicit Ha
 lienus tertio decio de utilitate particularuz. Nul

lus reperibilis existit motus in ossibus capitia.

In spondilibus vero fortis existit motus ideo in cerebro nulluz ultra grossam miringam aliud circum appositum ē tegimē. In dorsali vero tunica nervosa et fortis. i. super apposita ē in qua involvitur predictae due tunice vrs. Addit ē. S. viscosus humor. i. flegmaticus huic tunice. i. nervose super effusus fuit sicut ei qui colligat spondiles versus et articulos et lingue et lamigo vrinatiuor oibus quecūqz frequenter moveri indigentia sunt. i. super ifunditur ipse flegmaticus humor ad prohibendum. i. ipsorum exicationē. Sic enī est finis sumari^o flegma. prima primi de humoribus. Et dictis patet qd spondiles non soluz cōicant in continendo nucham sed et in ipsarum concavitate tres paniculi continentur quozus vnus cōtinet aliuqz et supra vltimum versus ossa sup infusus est humor flegmaticus et hoc ē omnibus cōe. Lōmunicant. 3. in hoc qd quelibet spondilis habet i creatione versus posterius quasdam elevationes unde in qualibet videntur esse sicut spine et suvenia ad modū. d. A. et hoc facit natura qz factū est dorsum et collū quo ad partem posteriōrē sicut custodia et clipe^o membrorū nobiliū que sunt posita corā ipis ad defensionē igitur fecit natura huiusmodi spinas posterius facte sunt etiā cuiuslibet spondili additiones quedā laterales que dicuntur alle preter vnā dorsū que allas nō habet et ipse ē in omnib^o facte sunt ad defensionē neruozū et venarū quarūdam que in longitudine corporis profundū qz ipse spondiles ingrediuntur. Sunt et in qualibz spondili quedā alia aditamenta et cōcauitas quorum aditamentozū aliqua aspiciunt in sursum ad spondilē superiorē et aliqua in deorsum ad spondilem inferiorē et obuiant talia aditamenta foraminibus aliarū spondilium sursum vel deorsum vt cōtinuitate iuncturali ordinentur et ideo talib^o aditamentis vndiqz inherēt ligamenta fortiter ea ligantia sicut et i reliquis est iuncturis cōicant et in foraminibus a quibus nerui oriuntur quoniā hec foramina a duobus lateribus spondilis posita fuerunt et non retro pp defensionis defectum ipsorum neruozū qz i situ exteriorē alterātib^o nimis essent expositi et per cussionibus neqz antierius facta sūt hec foramina qm cum corpus sua naturali pondrositate et suis imotibus volūtarijs ad anteriora cōclinent debilitarentur tales nerui et quodāmodo conuersione spondilium ad anteriorē alterarentur unde est in vnaquaqz spondili sicut semicirculus et conuersio ad anteriorē. Lōmunicant et quia supra quālibet spondilem ad aplananduz et ne caro osse duro ledatur supraposita sunt ligamenta et nerui et muscoli ne dicte spondiles circa additōes posterius plane leues et lubrice addantur anteriorē quoqz sunt ligamenta et muschuli ad eas in debito situ continendum vnde vt dixit Auero. de mente. S. secundo collz de muschulis in toto qui sunt quingenti et xxviii. sunt muschuli spondiliū. xlviij. ita habes loco allegato ea. de iuuamentū membrorum que sunt instrumenta virtutis motiue ista sūt

principalia in quibus ipse spondiles cōicant licet et quibusdaz alijs cōicent de quibus nō facio mētionem cū hoc nō sit de principali itentione. Dif ferunt etiam in aliquibus principalibus primo ita habetis loco allegato de iuuamentis membrorū que sunt instrumenta virtutis motiue quia cuz inferiores sint sicut basses superiorū et que sunt alterum earum que pectoris et que illarū que colli et cum id quod differtur deferente leuius esse oportet sequitur vt superiores si colli minores sint qz pectoris minores qz alchati verum quoniā vrs dīcebatur spondiles maxime sunt create ad continendum spinalem nucham que quāto propinquior ē origini vt cerebro tanto grossior existit. Sicut igitur expediens vt foramina spondiliū superiorū essent latiora foraminibus inferiorū. Et qz amplitudo foraminum attenuat corpora ipsarum spondilium cū tamen superiores spondiles create fuerint maxime ad defensionem membrorum ad vitam sume necessariorum vt que colli propter tracheam artariam et que pectoris propter cor et pulmonem cum igitur tales spondiles propter fines dictos fuerint in creatura debiliores i se oportuit vt per alligationem essent fortiores fortioribus igitur si gamentis ligantur spondiles superiores qz inferiores vt cōrespondentur colli qz pectoris. pectoris qz alchim verum tamen vt dixit Auenzoar quia iūcture colli non sustentantur a costis sicut iuncture pectoris neqz ipsarum muschuli sunt ita fortes facilius contorquetur spondiles colli qz pectoris ligamenta quibus tamen ligantur diuersimode de ligant quia ligamenta anteriora sunt plus stricta et posterius ligamenta minus stricta vt melius obediant incuruationi et ad anteriorē curuari et flecti est magis necessarium qz posterius flecti et sic videtur hoc omnibus iuncturis cōmune. Differunt etiam in alijs et additamentis quia quedam spondiles plures habent et quedam pauciores. Differunt etiam tales alle quoniā spondiles ad quas coste terminantur habent allas et vnaquaqz earum sunt due vacuitates vt capita costarū gibosa in eis mirabiliter ligentur non sic est de alijs. differunt quoqz incuruatura quia semicirculus in eis est inequalis quia in aliquibus maior et in aliquibus breuior differunt etiam in alijs qd ad presens non adduco qz nō necessaria sunt et si ea que dicta sunt videantur satis a pposito remota tamen ad futura bene intelligenda proficiant. Quarto principaliter aduertenduz quod notanter dixit gibositas est remotio spondilium et quia in gibositate cuz qua stat vita non fit dislocatio spondilium sed fit aliqualis a situ suo remotio quoniā dislocatio vt dixit. d. A. cum ceteris quinta quarti cap. i. est integra egressio ossis ex loco suo que si accedat in spondilibus maxime pectoris subito sequetur mors ex quo rumperetur nucha et sic omnes nerui dantes sensum et motuz membris spūalibus et naturalibus pro maiori parte destinarentur cum nerui a spondilibus exeutes in confinia membra dirigantur a quib^o exeūt

quintus spondilium

In ossibus grom^o 3^o p^o am^o v^o

3^o qu^o v^o m^o v^o

Alia qu^o v^o m^o v^o

Alia

vt dixit abas z vt h3 videri de anothomia neruozū ab albate. 36. theozice z ab. A. prima primi doc. quinta z ab alijs. A. locis suis ē igitur remotio hoc tamen intelligendum est de non remotio ne vnus tm̄ vel duaruz spondilium sed de remotioe plurium quia quando plures contingue spondiles a situ suo remouētur vniformiter distoz mit ad modum cuiusdam harenationis tūc manifestatur ipsa gibositas non sic autem manifestare tur si vna tantum vel due curuarentur. Ultimo circa hanc partem est notanduz vt colligi potest hic ex littera q̄ hic talis gibositas sumi potest dupliciter. s. cōmuniter z proprie cōmuniter sumitur indifferenter pro omni remotioe spondilium a recto situ suo vt sumitur in rubrica cali de gibositate proprie vero distinguitur contra strumam z arcautionem que est gibositas anriozis z 3̄ torzione que est remotio spondilium lateralis facta vnde gibositas proprie est conuersio spondilium posterius z sic intellexit textus circa finem huius parē lego eam. Gibositas supple cōmuniter ē remotio spondilium z intelligatur causaliter. i. propter remotioem spondilium causata potest etiam intel ligere in recto aut ad interiora dozi. i. supple tantum appars depressio posterius z non eminentia anrius aut ad anriozem partem. s. est remotio ita vt eminentia anrius appareat dixit textus. Et est gibositas anrius supple parē quā quidez nominant arcuationez. Et addit. Et quandoqz accidit in cōitate ossium casti. i. q̄ concauantur etiā ossa pectoris anrius vt coste posterius plicatur ad anrius z nominatur. s. non solum arcuatio sed etiaz concauatio z hec est que struma proprie vocatur addit aut ad exteriora dozi supple est remotio vel plicatio spondilium. Et est gibositas posterio ris. i. est pprie gibositas sine alio appropriato vocabulo aut ad latus supple est remotio. Et dicit contozio. s. proprie.

De causis gibositatis.

Ause eius antez sunt

In hac secunda parte principali capi. prosequitur de causis gibositate z duo principaliter facit quoniam primo ipse supposita qualem diuisionem de causis ipsius de ipsis particulariter enumerando prosequitur secūdo ipse ponit casū vnum cōmunem dictis causis secūda ibi Et totum id aut est zc. prima adhuc in duas quoniam primo faciendo quod dictum est enumerat causas satis in agendo consimile secūdo multuz ab ipsis diuersas secūda ibi. Et quandoqz fit gibositas. prima adhuc in duas quoniam. primo facit quod dictum est secūdo etiam in causis satis similibus ponit diuersitatem in producendo ibi. Et que plurimum fit. De prima parte dixit ponēdo diuisionez. cause eius aut sunt primitiue vt casus z percussio z que currunt cursu eozuz aut cozporee ex humiditate aquosa salsa lubricatiua mo

lifficante ligamēta aut humiditate limosa. De secunda parte dixit. Et que plurimum fit ab humiditate salsa est contozio. i. declinatio ad latus nō ad anteriora aut ad posteriora. Pro intelligētia partis primo memorandū est quod scribitur a domino. A. secūda primi doc. secūda cap. i. quod inter causas primitiuas que sunt cause extra cozporis substantiaz existēti vel ex parte anime se tenentes differunt a corporeis in hoc ab antecedentibus primo quia inter antecedentes z egritudinē cadit causa media vt coniuncta a coniunctis vero qz inter cōiunctam z egritudinem nō cadit medium primitiue vero medie sunt inter has quoniam interdum inter ipsas z egritudines est mediuz vt de caliditate aberis humiditates cerebrales li quefaciente que sunt causa imediata interdum parelesis aliquando spasmi zc. aliquādo vero inter causam z egritudinem nulla alia cadit causa media vt de cultello soluente continuum nam inter incidentem cultellum z solutionem continuum nullum cadit medium i proposito igitur percussio z casus cum sint cause primitiue aliquando sunt causa gibositate imediata maxime strume propter incuruari ex percussione spondiles ad anterioris idem z in alijs similibus contingere potest vt ex impulsione spondilium facta deozum in cōmuni ludo puerozū cum donis supra dozum alterius equitando saltat sicut mihi nouissime presentat est. Filius domini Azonis de vitudono z iste potest esse modus qui non solum torquentur spondiles sed etiam membra pectoris vt dixit textus prior ad anterioris vt patet. Secundo notandum qd quecunqz materia humida apra est facere cōtortionem iuncturarum spondilium dupliciter primo molificando z relaxando ligamenta vel musculos quibus continentur in debito situ secūdo modo replendo concauitatem neruozū musculo rum vnde fiat spasmus z consequenter contrahantur ligamenta iuncturarum que cum dictis musculis continuantur per cordam in illam partez in qua musculus cōtrahitur vt si spasmetur musculus interior fiet plicatio ad anterioris z si posterior fiet plicatio posterius vt in exemplo familiarū videmus. n. qz cū contrahuntur corde pedum. auium mortuarum contrahuntur digiti pedum in illam partem primo etiam modo dupliciter qz vel talis materia humida molificans musculos vel ligamenta est tante quantitatē vt membrum repleat z vt ipsum multum fiat ponderosum z sic sua grauitate contrahit in partem suā iuncturas quibus aligatur z si essent talia membra. interi⁹ ad anterioris traherent z si posterius ad posterius alio modo si talis humiditas tantum molificaret z relaxaret non notabiliter grauitando z isto modo a causa quantūlibet debili mouente ad oppositum spondiles in partem illam plicarentur. Et hoc quia tales musculi vel ligamenta non possunt contra resistere plicatiōi ymo obedirent vt verbi gratia molificatis musculis anteriorib⁹ a facili cā spondiles plicabuntur posterius z ecōtra

Dicitur in rubrica ad d. de p. m. d.

Primo de p. m. d. de p. m. d. de p. m. d.

Quidam d. p. m. d. de p. m. d. de p. m. d.
1. molificatio ligam.
2. replendo grauitate b. p.

De molificatioe s. d. d.

De p. m. d. de p. m. d. de p. m. d.

De p. m. d. de p. m. d. de p. m. d.

Et isto modo humiditas ligamentorum est causa p
accis orzisionis sicut absentia naute submersiois
nauis et alio modo est causa magis p se istud no
tandum colligi potest secunda primidoc. secunda de
caulis dislocationis et separationis a situ. Ex
quo patet quod materia aquea subtilis est magis
causa per accis gibositatis q̄ per se eō materia li
mosa magis causa per se ad modū supra dictum
quolibet ergo talis potest esse cā idifferenter gibo
sitas vere et est remotio ad posterius et arcuatiois
que est remotio ad aīrius humiditas aut salsa qz
nitrosa mordificatiua est et pongitiua per illos mu
schulos discurrens dolore acutum casus causa est
vt homo lateraliter torqueatur et sic eā torzisionis
saltem dispositiua et hoc est quod intēdebat vide
re meo. d. A. in textu lego lra3 que mihi est clara
causa eius aut sunt primitiue. i. nō cōcurrente ali
qua causa corporea vt percussio et casus supple ab
alto vel casus rei dure supra dorsum. Et que cur
rūt cursu eorū sicut in exemplo dato aut corporee
supple sunt cause. Ex humiditate aquosa supple
vel salsa lubricatiua molificans ligamenta quia
quolibet talis ē humectatiua relaxans aut supple
ctingere potest ab humiditate limosa. i. grossa fe
culenta que efficit torzisionem grauitando et trahē
do in partem suam vt dictum est et addidit. Et q̄
plurimū fit de remotione spondilium ab humidi
tate salsa cum hoc q̄ molificat ligamenta sicut et
aquosa insipida est orzissio. i. plicatio spondilium
lateralis non ad aīriora aut ad posterioza.

Et quandoqz et c. In ista parte ipse enumerat causas
satis diuersas in faciendo gibositatē que breuiter
sunt tres qz aut ē ventositas percutiens et implens
vnde fit gibositas ventositatis vt supra dictuz est
circa rubricam aut est apostema siue duruz com
primendo siue trahendo in partem suaz aut exitu
ra vt apostema molificatum in via saniationis et
magis facit grauitando q̄ comprimēdo vt patet
et interdum cognoscitur q̄ fuerit exitura propter
sanguinē corruptū egredientē vel per secesum vel
vrinam sic ipsum natura diriuante ad vias expul
sionū aut ergo fit propter spasmum ligamentorum
supple a siccitate factum qz de facto a materia p
repletionē iaz dictū ē tñ dixit. d. A. q̄ est pauci ca
sus et velocis interfectionis et causa clara est qm̄
raro deuenitur ad tantā siccitatē q̄ ligamēta spas
mētur q̄ si pur eueniat est difficilime reducibilis
ymo plerūqz mortalis vt secunda tertij et ha affo.
cōmen. xxvi. et pluries alibi lego litteram et clara
est. Et q̄qz fit gibositas propter ventositatē aliq̄z
percutientem facientē gibositatē aut apostema
s. aquosum aut exituram extendentē tunicā in par
te sua sicut et de apostemate aquoso addit q̄ sup
ple in dubio aqua causa pendeat multociens dcla
ratur apostema per sanguinem egredientem cuz
soluone ventris tanquam supple per significatō
nē significantē maturatōnē apostematis aut ei⁹
erupcionē addit et multociēs est id apostema duz
supple nocens comprimendo vel etiam trahendo

Et ponit tertiā cām q̄qz fit pp spasmū ligamento
rū. i. a siccitate et est pauci casus. i. raro ctngens
et velocis interfectionis.

Et totum In hac secunda parte huius
part principalis ipse ponit vñū
cōmunez canonē dictis causis et dicit q̄ totū id. s.
de istis causis producentibus ad remotiōnem spō
diliū siue sint primitiue siue corporee aut ē causa
spondiliū plurium numero et secundū gradationē
aut non est ita. s. ille cause aut ita occurrūt q̄ re
mouentur plures ctigue spondiles et curuātur ad
antez retro vel lateraliter ad modum semicirculi
et sic fit large gibositas aut dicte cause si sic occur
rūt sed aut vna tñ vel due remouētur vel si plures
remouentur fm occursum carū ille non se habēt
scdum gradationē i. non sunt ctigue et tunc licet
fiat remotio spondilium non tamen fit gibositas.
sicut ē supra dictum est et hoc intendit littera le
ge eam sic.

Et gibositas quidem Hec est
tertia ps
principalis cap. in qua. d. A. quasda conclusiones
pronosticas de ipsa gibositate cū hoc ēt eas veri
ficat et diuiditur ps in quattuor scdum quattuor
cōclusiones quas ponit scda ibi. Et qm̄ accidit in
fante tertia ibi. Et i infantibus quidē accidit quar
ta ibi. Et subtiliantur crura de prima parte dixit
ponēdo cōclusionē generalem absolute facit nocu
mentum in anellitu qz velocitat vel inspīat pprie
illa que est ad aīriora reddit cām qz cōstringit lo
cum super pulmonē ratio huius satis clara ē qm̄
per omnem gibositatē cōstringitur vel abreniatur
cōcauitas pectoris et p̄ oīs pulmo cuz non possit
in atra hendo ad magnas dimensioēs dilatari mi
nus de adhere atrahet q̄ fit expedies pro refrige
rio et p̄ oīs citior insurgent necessitas ad nouum
adherē atrahendum et sic frequētabit inspīatōez
precipue tamen per gibositatem ad antea factā
qz in struma fit maius nocumētū in anellitu qm̄
tūc proprie cōstringitur locus super pulmonē qz
cōcauitas pectoris cōstringit versus antezius i alijs
nō sic cōstringitur tamen semper abreniatur ideo
semper i anellitu fit nocumētum lego lram et gibo
sitas quidem et proprie illa que est ad aīriora cō
stringit locū sup pulmonē qz vacuitatē pectoris b̄
est medium propriandi cōclusionē qz facit acci
dere malitiam anellitus et hec est cōclusio pria ha
cōclusio gibositas accidens in infante est multum
praua probat cōclusionem p hoc qz cum fit in infan
te prohibet pectus ad dilatationem ouententem
et amplificatiōz quā natura itendit q̄ sunt diuer
sa nocumenta in membris anellitus. s. in composi
tione qz aliqua talia membra curuantur plusquā
oportet et aliqua strictiora sunt scdum diuersas
plicationē aliquando spondiliū et interdū costaz
vnde talia nocumenta addunt i cōstrictione anel
litus et sunt quodāmodo reprobabilia qz post etate
augmentū talia membra non retificātur vñ ista
cōclusio ē spēialis vt sic intelligatur sicut gibosi
tas ad aīriora inter reliquas est praua ita gibosi

No aya subit i magis per
and 6 gibo sit qz 2 s

Capo 1000

Corho lra

tas facta in etate infantie prauior est ceteris pari-
 bus q̄ facta in alijs etatibus. Et ppter hoc infert
 per modum correlarij Inia ypo. vi. affo. affo. 47.
 Quicumq; aduenit gibositas ex asmate ⁊ tuss̄ aliq̄
 exponant ipse moritur. Et lra ypo. sic dicit. Qui
 buscunq; gibos̄i uel gibi ex almate fiunt aut tu-
 sci ante iuuentutē pereunt ⁊ uidetur sequi ex lra
 superiore ppter id ut etiā dixit. S. in omento quia
 molestaciones multe fiunt ppter iperfectionem
 membrorū spialium unde materia exponi non pōt
 ⁊ anelitus fit difficilis ⁊ non remoueri pōt iō mo-
 riuntur. d. A. tamen in textu adducit aliam cām
 que tñ in idez tendit qz. s. facta gibositate ab asma-
 te uel tuss̄ significatur permutatio materiei iparū
 ad spondiles unde facit accidere in eis uel apud
 eas. i. in ligamentis uel muschulis exituzam fortē
 s. magnam ⁊ sic strabuntur spondiles fm modū
 dictum superius ⁊ sic indisponitur pectus ne dilla-
 tetur fm dillatatiōem necessariā pulmōni ideo fiet
 malus anelitus ⁊ materia exponi nō poterit ⁊ sic
 preforabitur. Et hoc ē q̄ dixit usq; ad illam par-
 tem. Et infantibus quidem lego lram. Et quā-
 do accidit in infante supple ipsa gibositas prohibet
 pectus incedere in dillatatione ⁊ amplificatiōe
 sui. i. prohibetur ipsius magnificatio quā natura
 intendit q̄ diuersificant membra. anelitus nocu-
 menta ⁊ stringentia super ea anelitum. i. q̄ ipsi si
 dillatāt ppter gibositatem facta sunt diueria no-
 cumenta in membris anelitus qz exprimatur ⁊ cō-
 stringuntur a plicatione ⁊ paruitate membrorum
 ossuossorū pulmo mediastinum uel diafragma ⁊ si-
 cut ⁊ stringunt anelitum. i. paruus fit anelitus In-
 feret Et p̄ id dixit ypo. s. 6. affo. 47. Qui aduenit
 gibositas ex asmate aut tuss̄ anteq̄ expuat ipse mo-
 ritur ⁊ posita est lra ypo. fm qd̄ iacet ⁊ uerificatā
 sequitur reddē cām dicitur id iō quoniā significat
 permutatiōem materie ita faciēdo eas ambas
 supple dispōnes. s. asma ⁊ tuss̄ ad spondiles ⁊ fa-
 cit accidere in eis. i. apud eas ut dictum est exitu-
 ram fortem apparentem. i. apostema magnū cue-
 nientem a materia grossa qz ut plurimū talis ma-
 teria est grossa precipue in infante addit ⁊ si non
 esset eius grossitudo non accideret ab ea gibositas
 .i. non eque faciliter saltem positue ⁊ per uia tra-
 ctatus ut supra qz non est negandū quin etiam a
 multa materia non grossa hoc fieri posset ⁊ maxie
 molificando ligamenta ⁊ ut fit cā per accidens ad
 modum supra positum. Addidit d̄nter adducendo
 medium occlu. ⁊ cum ita sit non fit preparatio pec-
 tori ut dillatetur pulmōni. i. facta spondilium icur-
 uationē indisponitur pectus qz abreniatur ne pul-
 mo possit uenienter dillatari qz retinetur anelit⁹
 supple ne fiat magnus imo oportet ne fiat malus
 anelitus. i. aliquando sicut pfocati propter multā
 materiam ⁊ inobedientiam instrumentorū ⁊ per-
 ducat ad perditionem.

Et infantibus quidem Dic po-
 nit ter-
 tiam occlusionem pronosticam dicens qd̄ infantib⁹
 cum cibantur ante horam suam ut ante quartuz

uel sextum mensem accidit gibositas ⁊ uetositas
 gibositatis ⁊ adducit medium per .s. s. quod mul-
 tiplicantur in eis per indigestionem ex impotētia
 stomacoz eoz humores grossi flegmatici ⁊ inter-
 dum uentositas grossa que declinant ad spōdiles
 ⁊ sic fm medium dictum supra uel fit gibositas .
 uel uentositas gibositatis lego lram. Et in ifan-
 tibus quidem accidit gibositas ⁊ uentositas gibo-
 sitatis quādo cibantur ante horā quāobrem .i. pp
 quā cām ex indigestione igrossantur humores. i.
 multiplicantur humores grossi ⁊ supple uetositas
 grossa ⁊ declinant ad spondiles. i. oringit ut pmu-
 tentur ad spondiles ⁊ tunc ⁊c.

Et subtiliantur crura Dic pōit
 quartam
 occlusionem que talis est Crura habentis gibos-
 itatem subtiliantur ⁊ adducit rōnem qz gibositas
 facit oppillationem meatuū ⁊ uiarum per quas
 transit spiritus aialis ad crura absentia cuius de-
 bilitatur uirtus nutritiua in agendo ⁊ per conse-
 quens minoratur nutritio ⁊ sic crura subtiliantur
 Pro intelligentia partis est notandum Quoz
 dixerit. d. A. quod gibosis subtiliantur crura non
 propterea uoluit intelligi quin etiam alia mēbra
 subtiliantur imo aliquādo magis brachia q̄ cru-
 ra subtiliantur ⁊ aliquādo reliqua membra scēm
 q̄ i gibositate aliquādo maior fit remotō spōdiliū
 dorſi pectoris q̄ partis inferioris ⁊ cōsequēter ma-
 ior fit attenuatoria oppillatio in neruis trāsmittis
 ad brachia q̄ ad crura ⁊ aliquādo eō quoniā ut
 dixit. d. A. de anothomia neruoz par neruorum
 oritur inter secundam ⁊ tertiam spondilem pecto-
 ris porigitur ad cutem brachioz ⁊ de quinq; ner-
 uis spondilium inferioroz de quibus dictum est a
 principio duo paria inferiora ad partem cruruz
 multos transmittunt ramos ita ⁊ a mediis inter
 has spondilium rami neruoz ad media inter hec
 transmittuntur. Secundo supponēdum de cōi-
 mente medicorū qd̄ licet spiritus aialis qui p nez-
 nos ad membra defertur nō sit uirtutis nutritiue
 in mediatum instrm sed uirtutis sensitine ⁊ moti-
 ue tamen uirtus naturalis ab influxu spiritus ani-
 malis multum in operando iuuatur ⁊ uigoratur
 et ideo per absentiam uel minorationē ipi⁹ spirit⁹
 animalis minorata actione naturalis uirtutis mē-
 broz minoratur. Et propter hanc causaz dicunt
 doc. qd̄ membra paralitica subtiliantur. modus
 autē quomodo minorat spiritus animalis p gibo-
 sitatem talis ē quoniā ut supra dictuz est in gene-
 ralibus quelibet spondilium hēt cōcauitatez i qua
 spondiles adinucem coniungunt in qua Junctura
 sunt foramina lateralia a quibus nerui egredi-
 untur qua cōcauitate remota ad aliquaz d̄faz po-
 sitionis dicti nerui p spondilez cōprimuntur ⁊ sic
 oppillatione atenuatoria opillatur unde nō pnt cō-
 uenienter spūs p tales transire neruos. Non tamē
 intelligas qz semper ad omnē leuem torsionem in
 ante uel retro spondilium causef talis oppillatio
 qz ut dixit. d. H. iiii. interioruz iiii. ca. ⁊ ē precipuuz
 capitulum in ista mā ad uidentuz cōsequēti dixit
 f

enim sic Lunqz passio in tota nucha ē omnia mē
bra subsistētia eque molificabuntur qđ si una spō
dilis mutetur ad extraneā. s. partezita ut gib^o fiat
aut ad anteriora ut scauetur possibile est ut nō
noceat membris sub ea existentibus in motu uel
in sensu z possibile est ut noceat intelligatur igitur
.s. contingē z non necessario si tamen fieret stor
sio lateralis uideretur necessaria ut etiā ipse in eo
dem ca. uidetur sonare ex quo pz q̄ interdum nō
solum catur subtiliatio membri mo aliquā parell
sis utz intelligenti. Fecit tñ d. A. mentionē de cau
rib^o quoniā ipoz macrefactio maxime demonstra
tur z hoc ē q̄ intendebat in lra lego eam. Et sub
tiliantur crura habentibus gibositatē propter id
qđ facit gibositas de opilatione quorūdā meatuū
z uie in qua penetrat cibos. i. meatuū z uie. s. ner
uorum qui sunt uia spiritū aialium iuuantiā ad
cibos in membra uertendos ut dictuz est. Et sic
finis huius ca. scđm seziem lre. In ca. igitur pri
mo habuimus in rubrica quid est gibositas abso
lute ut remotio spondiliuz a situ suo. Habuim^o
ēt quid est uentositas gibositatis ut. s. gibositas a
uentositate grossa perueniens zc. Habuim^o cō
sequenter in principio cap. dñam inter gibositatē
ueram que est remotio spondilium posteriori^o z stru
mam que est inclinatio ad anteri^o z dicitur arcua
tio z qñ non solū spondiles sed ēt membra pecto
ris anterioris torquentur non solū dicitur arcuatio
sed ēt scauatio. sed qñ sit spondilium inclinatio la
teralis dicitur storso. Et circa illas partes ha
buisstis multa utilia ut quidē sic dorsum z quidez
spondilis z utilitatem spondiliū z numerū ipsaruz
z uenientia in ipis spondilibus z dñam in eis z
numerū neruoz z ipoz aliquoz a proprijs locis
egressionem ut crurū z brachioz tanq̄ magis ne
cessarioz z numerū musculorū z hec joia ad bo
nam intelligentiā cap. ut patuit. Postea fo pi
cipaliter habuistis de causis ipsius gibositatis ab
solute primo magis generaliter fo specialius ut q̄
cause eius aut sunt primitiue ut casus zc. aut coz
porze z ibi habuistis dñam in talibus causis et de
cais corporeis dictum est. q̄ aut sunt materie hu
mide aut uēositas aut apostema molle fm se aut
uersum ad exituram qđ aliquādo cognoscitur p
ereuntia in egestionibus uel urinis de sanguine
corrupto uel sanie aut est apostema durum z ali
quādo z ultimo fit a spasmo a siccitate hoc tamen
raro euenit z tunc est mortalis. Et dictum est
si fiat de humiditate hoc ōtingit uel molificando
ligamenta unde disponatur spondiles ad uersio
nem in partem oppositam aut fit per humiditatez
spasmanem musculos uel ligamēta de repletio
ne z sic ōtrahente spondiles in partem suam aut
fit per uiam tractus ponderando a materia mul
ta grauante aut fit ōprimendo ut in apostemate
duo euenire possunt. Et ōsequenter dictum est
qđ gibositas pendens a materia salsa ut plurimum
est storso z dicta est cā postea in tertia parte ca.
habuistis quatuor ōclusiōes pnofticas. pria fuit gi
bositas ad anteriora z est alijs deterior z aduxit

cām qz maxime illa ōstringit locum super pulmo
nem unde fit malitia anelitus. Secunda ōclu
sio fuit qđ gibositas ōtingens in infante deterior
est q̄ in alijs etatibus ōtingens per hoc mediū p
bavit qz non possunt dilatari z augeri membra
pectoris sm debitas exigentias nature unde fiunt
diuersa nocumenta i membris anelitus qui redū
tur incorrigibiles z ad illud probādū ex proportio
nali mediū aduxit insam ypo. vi. affu. ibi cui adue
nit gibositas ex asmate aut tusi anteq̄ expuat mo
ris zc. Et uerificauit anforismū ut uidiſtis. Ter
tia ōclusio fuit qđ infantibus accidit gibositas z
uentositas gibositatis exigentias nature unde fiunt
suam ut circa quartū uel sextum mensem z uerifi
cauit per hoc qđ multiplicantur in eis humores
grossi zc. qui ōtingent pelluntur ad spondiles zc.

Quarta habentis gibositatē crura subtiliantur
z adduxit cām oppillationis facta i meatibus zc.
z ibi dictum est quō etiā alia membra subtiliari
possunt fm qđ oppillationis quādo per remotōm
spondilium meatus dellationis spūm ad alia mē
bra zc. z dictus est talis oppillationis Et sic ha
buisstis summatim cap. z ordinem dictorum maxie
in causis in quibus erat ordo necessarius zc.

De Signis gibositatis dorſi z Spondilium ei^o

Igna facte In isto cap. signo
rum cāz gibositaē
.d. A. quatuor principaliter facit scđm
genera quatuor signorū corresponden

tium quatuor generibus cārum z primo ponit si
gnum cārum primitiuarum fo signa facte gibosi
tatis ab humiditate. tertio ab apostemate. quarto
a spasmo de siccitate fa ibi. Et signum facte ab
humiditate. tertia ibi. Et signum facte ab apo
stemate. quarta ibi. Et signum facte a siccitate.
Non ponit signa uentositatis gibositatis tanquā
relinquens ea iatis nota ex signis uentositatē sepi^o
dicta de prima parte dicit. Signa facte a cais
primitiuis sunt casus earum. i. euentus dictarum
cārum ut. s. si percussus est super dorso uel cecidit
ab alto z sic de alijs clara est lra de secunda par
te dixit de causis corporeis primo de humiditate.

Et signum facte ab humiditate est signum for
me qz si color apparet albus uel liuidus z tactus
qz locus est in tactu frigidus z mollis. Et quod
locus parum excusat oleum cum quo iungitur z
tarditas eius in excicādo ipm qz membrum ē hu
midum z iō per se nō excicatur est ēt frigidū z nō
fit nisi tarda resolutio z iō ēt patiens non excica
tur nisi tarde. Et istud signuz ponit scđa primū
de signis ōplexionū z sunt ultima uerba capituli.

Et antecessio regiminis humectant supple ex
aere ocio cibis humidis potu aque usu fructuum
dicit ōnter ponendo signa facte ab apostemate.

Et signum facte ab apostemate est tactus loci
qz. s. ōprimendo dolet non sic ab humiditate tātū
cum in apostemate sit solutio ōtinui necessaria z
per ōpressionem uidetur etiam ad maiorem dispō

Peripneumonia

soluone addit z dolor eius pongitius pprie qñ
 dicat z dolor qui sentitur ab infirmo et nulla fca
 opssione e proprie .i. maxime pongitius qz seqns
 apostema a materia acuta siue sit collerica uel
 sanguinea siue fla salsum cum tales materie pm
 ptiores sint ad apostemata qz materie aquee de
 quaz natura e per mebra discurrere z qz materie
 melancolice quibus merito grossitie materie quo
 dammodo resistitur penetrationi i mebra addit.

Et febres accidentes habenti ea .s. gibositatem
 qz ad apostemata intrinseca z maxime calida z p
 cipue in membris satis uicinis cordi ut i casu isto
 sequatur febres unde supposito qz per tactu sit
 dolor et sine tactu z pcpue dolor acutus iuncta
 nter febre significare potz uenietet d apostema
 te dubia tamen sunt signa z no certa qz a materia
 non apostemate hec oia fieri possunt ut in spasmo
 maxie pp dolore in corpore cacocimo ad febres p
 parato. Et pp hoc dixit .s. in ca. caz. Et multoties
 declaratur apostema p sanguine egrediētē cū so
 lutione uentris zc. qñ iuuat qz sepe e apostemola
 z non cognoscitur nisi quādo uirtus emittitur dī
 xit ultimo ponēdo signa facte a spasmo sicco.

Et signum facte a siccitate e significatio siccitatis
 corporis qz corpus e sicum. Et tolleratia februm
 acutaz .i. pseueratia z diuturnitas februm accu
 tarum efficacitū z euacuantūz .s. per uentrē uel
 fluxum narium uel cohitū z similitū z supple tolle
 rantia quarūcunqz caz ericantiū ut ieiunioz . ui
 giliarū studioz passionum aialium usus medicina
 rum calidaz z uini potentis ueteris z filium mul
 torum exsiccare potentū z addit. Et uelocitas
 exsiccationis olei z uehementia ipsius siccitatis su
 ple totius qz parua siccitas ut iuncta corpori colle
 rico iuuenilli non sano non perducit ad spasmm
 sed cum e extrema siccitas cū gibositate sequente
 tunc e satis argumētum euident qz cā sit siccitas
 spasmans zc. Et iō illa pticula fuit determinata su
 perioris quoniā licet uelocitas exsiccationis p se
 uideatur sequi ad siccitatē membroz tamen stat
 qz non minus sequatur ad apostema .calidum ad
 dolorem undicunqz fiat cum p tales cas fiat suf
 ficiens resolutio z non incōuenit qz una cā p acci
 dens plus operetur z uelocius ad certum effectū
 qz certa cā p se z iō illud non est euident signum.
 nisi iungatur cum lra sequēti z pp hoc addidit
 z uehementia siccitatis nam in his duobus sit sa
 tis sufficiens signum. Et sic est finis capituli si
 gnorum. Pro clariori tamen z magis integra co
 gnitione signoz recurratis ad Auer. quarto colli
 get. Et ad .d. A. fa primi doc. fa primo z tertio d
 signis pplexionum cum ibidem aliquibus sequen
 tibus de signis diūi cuiusdam humoris de signis
 apostematum declarantibus z alibi locis suis.

De Cura Gibositatis z Uentositatis z gibositaē

Humide quidem Sequitur
 capitulū
 de cura gibositatis z uentositatis gibo

fitat. In quo .d. A. tria facit principaliter quoniā
 primo ipse ponit curam gibositatis pendētis a ma
 teria molificante z relassante z pendente a sicci
 tate z etiā a uentositate fo ipse determinat de cu
 ra facte ab apostemate. tertio ipse iterato reuertit
 tur ad curaz gibositatis humide fa ibi. Aposte
 mosse autem cura uersus finē capituli. tertia ibi.
 apud partem signatā. Rememoratio emploz
 zc. prima adhuc in duas diuiditur quoniā primo
 ipse ponit canonē generalem curatiuū humide z
 sicce simul fo spalius determinat de cura gibosi
 tatis humide fa ibi. Et canon medicinaruz ei
 zc. de prima parte dixit humide quidem z sicce
 curatō e cura palestis z spalmi hūidi z spalmi sicci
 in necessitate euacuationis z diuisionis eius z qli
 tate administrandi. Empla z embrocas z que
 sunt eis filia. Notandum qz in his uerbis .d. A. no
 bis inuuit instrumēta curatiua quibus curatio gi
 bositatis humide z sicce maxime cōicat cum pa
 ralisi propria z cum spasmo siue fuerit per mate
 riam siue fuerit a siccitate qz uis curatiōis pcpue
 sistit in euacuatione si expedit ut i paralisi z spaf
 mo humido z prohibitione euacuationis ut i spaf
 mo sicco z nter stat intentio in humectando cuz
 qualitate administrandi empla z embrocasz que
 sunt eis filia ut balnea ut sint exsiccatiua .s. in pē
 dentibus a materia z humectatiua ut in spasmo
 sicco. Et notāter fecit hoc qz ut supra dictum e
 gibositas a materia non apostemate pendens aut
 pendet ab ipsa per uiam paralisis molificatis aut
 per uiam spalmi strabentis z aliqñ per absentiaz
 materie ut a siccitate fit gibositas per uia spalmi
 Ideo ne ponatur capitulum in cap. Notanter
 posuit in principio capituli sniam dictam ut per
 hanc remittat nos ad ea que scribuntur. fa tertij
 cap. proprijs de paralisi z spasmo z per embrocas
 z que sunt eis filia intellexit et regimen in dieta
 qd proportionabiliter obseruari debet sicut z i pa
 ralisi z in spasmo ad illa ergo pro cura tali re
 rendum est z cū diligentia cōsiderādū qz in illis ca
 pitulis sunt egregij z spalissimi cas obseruādi. qui
 nisi obseruetur plerūqz infirmi piclitatur ut uer
 bi gra stante repletione sanguinis cū urina rubea
 grossa cū ceteris signis deide sanguis apparet cō
 cludēdum ex cōi doctrina cōsentiente etate zc. de
 fienda forti z copiosa fla. Et tamen d hoc e specia
 lis cas. caplo de cura spalmi dum dixit. Et nō
 extrahas totum qz necessariuz est ex sanguine cu
 ius extractio est pp spalmū zc. ymo retine ex co
 aliquid ut resistat spasmo zc. ita est ut in multis
 alijs lego lram. Humide quidem z sicce. .s. gibosi
 tatis curatio est cura paralisis z spalmi humi. z
 spalmi sicci in necessitate euacuationis vt supple
 in. palisi z spasmo humido z dimissionis eius ut in
 spasmo sicco z in qualitate administrandi empla
 z embrocas z que sunt his similia .s. et cōicare oz
 curatio gibositatis cuz curatōe palisis uel spalmi
 hūidi uel sicci in qlitate localium remedioz vt
 si debeant esse humectatiua uel exicatiua ita et
 ut in dieta proportionabiliter hoc e quod intellexit.

Et canon medicinarum

In ista ipse ponit curam facte ab humiditate et maxime relaxante uel mollificante et tria facit quoniam primo ipse ponit casum obseruandum in medicis generaliter in cuius nature debeant esse. Secundo ipse respondet tacite quod non. Tertio ipse respondet et enumerabit medicinas in casu isto referentes et simplices et compositas facit ibi. Et cum ascendit modificationem tertia ibi. Et quod aggregatur stipticitas. de prima parte dicit tria principaliter. dicit primo casum medicinarum eius quod non est cum siccitate. scilicet humide est ut sicut stiptice. scilicet medicine et adducit causam ut restringantur ligamenta que molificata sunt quod obrem inclinate sunt spondiles et calefactiue supple sint ipse medicine ut confortent ea et resolutiue ut restringantur humiditates molificantes. aut adiuuantes ad molificandam dicit secundo. Nam cum cadit sufficientia super stipticam possibile est ut confortetur ligamenta uel cum non resoluitur materia per transitum ut permittet ad membrum aliud dicit tertio. Et plurimum quod permittatur ad pedes ut facit accideri in eis paralysim et sicut secundum materiam in subtilitate et grossitudine sua et secundum permissionem eius ex inhibitione aut in fluxione paulatim facta etc. Primum nondum quod primis uerbis huius partis. d. A. nobis manifestauit tres conditiones habendas in medicina uel medicinis que sunt uel cause salubres huius dispositionis ut que sint stiptice calefactiue et resolutiue. primo quod stiptice. quoniam ut supponitur causa talis gibositate fuit humiditas relaxans ligamenta uel musculos. unde saltem per accidens inclinate sunt spondiles huic aut relaxatiue et molificationi opponitur adunatio partium membrorum per humiditatem elongatorum talis autem perficitur per medicinam stipticam cuius substantia ut dicit Auerrois. colliget et terrestri sicca et frigida cuius est exicare et unire uel restringere unde dicitur fit a talibus membrum humiditatum expressio et separatio debent fore esse calefactiue ut eis mediatis talia membra confortentur ex quo enim talia membra sunt nervosa in super ligamenta et cordas aliqui cadit nomen nerui ut alij. tertijs tigni. cimento. is. Est igitur in eis elementum dominans frigidum quod appropinquat ad frigiditatem lesuam facile inclinatur per medicinas autem calidas huic lapsui dicitur. Et sic talia membra confortantur ut. colliget causa. primo et ut bene dicitur tunc talia membra sunt debilis caloris inati a caliditate medicinarum ipsarum calor uigoratur et confortatur quo confortato calore ab ipsis membris materia nocua excutitur et expellitur. Expediit tertio ut sint resolutiue ut accuta ipsarum caliditate substantiam humoris extenuando in uaporem conuertant et insensibilis tandem fiat resolutio et hec proprietas medicine maxime necessaria est in medicina tali ut sit liptomere et per parte subtilis substantie ut uirtus medicine ad profundum ubi talia membra sunt situata penetrare possit et sit tanto calidior quam proprie discasse dicitur ut in transitu medicine eius uirtute sufficiente usque in profundum deueniat ut est canon. d. S. tertio tigni tertijs cimento. 68. et 66. Neque cadat admiratio per hoc quod dictum est quod debet esse stiptica et frigi-

da et quod sit resolutiua quod in diuersis partibus est medicina eiusdem non inuenit hoc repiri ut in nucis cassi in textu non inueni uidebit. Et ista eadem remedia conueniunt in gibositate facta ex spasmo humido per eadem media declarando ut intelligenti patet. Et sic est fuit inia. d. A. fo. can. ca. iiii. circa finem eius dixit Et omnis medicina resolutiua cum qua est actio. i. stipticitas confortet molificationem iuncturarum et spasmodorum. scilicet de repletionem et apostematibus flatibus etc. Et hoc est quod ista intendit in prima parte lego istam. Et casum medicinarum eius. scilicet gibositate que non est cum siccitate. i. pendens a materia humida siue per uiam relaxationis siue per uiam spasmi tamen ipse uerificat quod natura humida relaxante per hoc quod addit est ut sint stiptice ut restringantur ligamenta que molificata sunt quod obrem. i. per quam molificationem inclinate sunt spondiles ad modum sepe dictum. Et calefactiue supple sint medicine aduocans causam dixit ut confortentur ea. scilicet membra molificata secundum modum dictum. unde sequitur supple excussio materie nocue molificationis. Et resolutiue supple etiam sint medicine ut restringantur humiditates molificantes. scilicet minuatur per extenuationem resoluendo dictas humiditates molificantes. i. aut adiuuantes ad molificandum quod forte etiam alia causa occurrit ad humectandum. scilicet de causis primitiuis scilicet sit difficile intelligere quomodo aliter humectetur quam per materiam humidam

Circa secundum dictum est considerandum quod aliqui in solis stipticis medicinis stat sufficientiam in exicando materiam molificantem tam per se quam per accidens. primo quod cum medicina stiptice sint exicatiue per se exicant fore cum per eas partes membrum uniatum membrum confortatur et sic est possibile ut materia resoluatur quod si non fuerit sufficientis ad resoluendum saltem erit sufficientis a se dictam materiam ad expellendum ita quod materia exsicabitur. Non tamen singulariter et uero plures sunt conuentiones. 3. tigni cimento. lxxvi. quod stiptica quibus expulsua confortatur non habet superfluum excessum in siccitate et stipticitate scilicet usque tamen ad terminum quo membrum accretum faciat bonam expressionem figuram si non ulterius procederet retentiuam proculdubio uigoraretur ut ad resoluendum saltem erit sufficientis a se dictam materiam expellendum ita quod materia exicabitur si autem non exicabitur ad aliam transmittetur membra autem ad que talis expellitur materia ut plurimum sunt pedes cum sint membra ignobilia deorsum situata et materia est grauis disposita ad motum deorsum et hoc est quod intendit lego istam. Nam cum cadit sufficientia super stipticam possibile est ut confortentur ligamenta supple ita ut tota materia resoluatur et sumatur id addit uerum cum non resoluitur materia prestat. i. cōst enēit ut permittet ad membrum aliud et addit. Et plurimum quod permittatur ad pedes et facit accideri in eis paralysim et sicut quod aliqui spasmi uel undimiam etc. secundum materiam in subtilitate et grossitudine sua quod subtilis. scilicet materia discurret per istam membrum molificans et sic generat paralysim grossa autem replet in latum et in longum abreuiat et sic generat spasmi et addit. Et secundum permissionem eius. scilicet materia diuersam cum membrum sit aliqui paralysim et aliquando spasmi ex inhibitione aut

iffusione paulati aut supple subito scā qz p paula
tim ibibita facit palissim z subito ifusa i scauitatē
neruoz ut plurimū facit spasmū ut uideū est locis
suis.

Et cum antecedit In hac s̄a parte
hui' p̄tis p̄cipa
lis ip̄e remouet dubiū qdāā posset aliqs dicere tu
dixisti q̄ regula medicinarū i isto casu ueniētū
ē ut sint stiptice debem' ne a p̄ncipio i oi corpore
ē ut sint stiptice debem' ne a p̄ncipio i oi corpore
aplicare stiptica r̄idet q̄ nō qz supple in corpore
pletorico nō facta euacuatiōe nō cōueniret z iō di
xit. Et cū antecedit mondificatio nō ē malum
uti stipticis qm̄ iuuat q̄ a n̄ mondificatiōm supple
stāte plectoria ē icōueniēs z rō hui' sumit' ex. B.
z. tigni textu omēti. xvi. v. z. xvi. vi. q̄ p stiptica ul'
repellit' materia posteri' cū fluit uel membris cō
fortatis excutitur materia nociua. s̄. alia mēbra.
s̄. stāte plectoria corp' repletū nō recipit cū pene
tratio corporū nō sit possibilis ymo obstructis po
ris mēbrozū ibidē uirtute medicine materia ipin
gitur z stringit s̄ euacuata materia nā ad se ip
sam qd̄ repellit' trahet ne def uacuū z sic opatio
stiptice pficit' medicine z hoc itēdebat in p̄nci pri
cula lego eā. Et cū antecedit mōdificatio nō ē
malū uti stipticis sec' stāte plectoria scdm̄ uassa
si nō antecedit mondificatio.

Et quandoqz agre. In hac tertia
pte enumerat
medicinas simplices z p̄positas ualentes in gibosi
tate pendēte ab humiditate z uētositate z p̄rio q̄
ppri' faciāt ad humida sc̄do ad humida cū uētofi
tate simul tertio ad uentosiāz magis sc̄da ibi De
dicamen forte tertia ibi. Emplm̄ ad gibositatē z c̄
p̄rio enumerādo medicinas simplices q̄ i hoc casu
ualent. R̄idet cuiāā tacite dubitationi q̄aliquis
posset dicere dc̄m est q̄ regula medicinarū zc. ē q̄
sint stiptice calefactiue z resolutiue pōt ne hoc in
una medicina simplici repiri ut ab ea icipiam' ut
ē regula cōis r̄idet q̄ sic z dixit. Et q̄nqz agregan
tur stipticitas calefactio z resolutio i re una z exē
plificat i multis dicens. sicut agregātur i nuce cip̄s
fi z i folijs ei' z folijs lauri z calamorum. z abñti z
emilla de nuce cip̄s i' z folijs ei' dictū ē. s̄. in cap.
de cura rupture z̄rbalis z istestinalis qd̄ in cip̄s
ē calefactio sine actione qd̄ plurimū non est i aliis
calefactiuis de granis lauri ēt supra dictū est ibi
dem recurratiōe stringat ibidez multotiēs repli
care de calamoromatico dixit etiā ca. pp̄rio qd̄ in
ip̄o est uirt' subtiliatiua z s̄ba subtil' sicut in cina
momo z pipe tamen exicatio est maior in eo idēz
Serapio Quid sit alusinati nō repio alufen est q̄
.d. A. scribit Alguasem est herba fil'is Lilio z in
ip̄o est ista uirt' z p̄cipue i' morsum canis rabidi.

Et de emilla notate qz p̄rio sibi insunt pp̄rieta
tes q̄ hic a. d. A. scribūtur s̄ singulariter in casu
n̄o ualet qz dixit Serapio fm̄. S. s̄feret fluxibili
tati neruoz q̄ fit ab humiditate iō dicebat. d. A.
fi can. qd̄ q̄ asluete utitur emilla non indiget ut
mingat oi hora p̄cipue ēt ualet in materiē' gros
sis in in pectore quia sua humiditate lenit z in

ea ē absterfio ultima ut ibidē. Et q̄nqz iā ipse
ponit unā cautellā obseruādā in applicatiōe talīū
medicaminū in casu n̄o z sil'ib' dicēs. Et q̄nqz
p̄ponitur medicina. s̄. tal' calida z resolutiua cum
stipticis frigidis sicut rossa accatia z balaustijs. d̄
qb' omnib' dictū est. s̄. applicādo. s̄. cū calidis ca
lesfacientib' z resoluētib' sicut bacis lauri z casto
rio z folijs olleandri z acori de bacis lauriz casto
rio dictū ē. s̄. de oliandro Serapio non facit men
tionez neqz Auer. apud diascoridē d̄f nereco. d. A.
so can. dixit q̄ Siluester hec uerba ē cui' folia af
similatur folijs portulace s̄z s̄rictiōza uehemēter
calefacit ymo est uenenū hoibus z canib' zc. Et i
forma emplī ualet dolori dozi supple a cā humi
da z frigida de Acozo dixit Serapio idē. d. A. q̄
est subtiliatiu' z ualet zozozionib' z atritionib' ner
uoz addit tamē. d. A. q̄ ualet sp̄asmo. s̄. materiali
z eo i mēbris neruosis multū utūtur pratici medi
ci hodie. Lā aut tal' p̄positiōis sumitur primo ex
dc̄o. B. tertio tigni textu omēti. clxix. qz uehemē
ter calida mordent. vnde membz dolet dolor autē
exacuit reuma vnde dubiū est ne sua mordacita
te maxime in corpore in puo multuz de materia
ad locuz trahatur zc. z sic fit p̄missio cum frigidis
mordent aut talia calida z dolorez efficiunt ut di
xit plusq̄ omentator sup illa pte eo qd̄ resoluēdo
z eliquādo faciunt puenire solutiōm plurime ma
teriei z inordinati sit'. Alia cā colligitur a. d. A. fa
terij de cura palisis in fine qm̄ materia subtil' dil
latatur uirtute materie multuz calide p ea mēbra
plurimuz cuz uero membruz aliquiditer infrigida
tur confortatur membrum a frigore minoratur
quātitas materiei z puenit ad s̄ ut euanescat zc.

Tertia cā ēt est remotiua dubitatiōis diceret
aliqs accipias medicinas remisse calidas z non
uehemēt calidas d̄f q̄ sumitur cā ex qdāā necessi
tate p̄positionis medicinarū quaz necessitatez ele
gāter posuit Auerois. s̄. colliget ca. 22. z Serapio
7. breuiarij ca. ij. necessitas igit in casu n̄o sumit'
ex necessaria s̄rietate v̄tūf medicine q̄ in unica n̄
reperitur v̄bi grā ex necessaria forti subtiliatione re
solutiōe z confortatiōe cuz stipticitate simul quoniā
ueniens resolutio facit z ad elliq̄fationez z cuz ea
non iungitur stipticitas z confortatio qd̄ si dicas
istud de directo ūf oppugnare dicis. s̄. de mente
.d. A. q̄ dixit qd̄ nuce cip̄s i' folijs lauri z calamo
romatico est v̄t' resolutiua calefactiua z stiptica
zc. dicatur cōcedēdo non tamen tāta sicut i casto
reo z oleādro est calefactio z tāta subtiliatio z re
solutio quāta est in istis aliquādo necesse est uti p̄
pter materie iobediētiā ad leniores medicinas z
cū tāta resolutiōe nō stat confortatio z stipticitas q̄
can. est necessaria iō necesse fuit ut quādoqz p̄po
natur materia calida uenientes cuz frigidis stipti
cis z hāc cām puto magis ad mentez. d. A. hic lz
q̄libet sit bona z si ex oib' fiat una erit melior lego
lram. Et quādoqz p̄ponit medicina ex stipticis
frigidis sicut rossa acatia z balaustijs cum calidis
calefacientib' supple potēē z resoluētib' sicut
bacis lauri z castorio et folijs oliandri et acoro.

Ob
ole

Olea quercina

Consequenter et inuando in localibus enumerat olea in hoc casu maxime ualentia ponendo et descriptio nem olei de Euforbio que notabilis e et notanda de scriptio qz per ea sciet exprus alias de oleis ponere descriptiones. Et qz tota ista ps est clara lege eam Olea uero referentia ei q humida e sunt olea reru calidaz stipticaz ex canone superiore sicut oleu cipsi si z oleu rute z ita ualer multa alia ut de spica de lauro de emilla uulpinu qd est picipu z silia. Et addit Et idiget emplm habetib medicina resolu tiuas fortis resolutois ppter materiã ut plurimum latere i profundo sicut sunt solea oleadri z acorus z castoreu z ruta. Et ex oleis oleu de ruta z oleu de castoreo z oleum de piretro z pulpa cologni de z euforbii z assa supple egliter in oleo rutino ita ut pro. 3. i. medicinaz sumatur lib. i. olei deide moretur sub sole z coletur post duas ebdomadas .s. post qz steterit p eas otinuo sub sole z renouesf semp ipm .s. oleu colatu medie .s. files ut pri. Et fiat id multoties ad min octies .s. post qz steterit p duas ebdomadas renouentur medicine z tunc p usu reseruetur. Ex dcis. d. A. in hac descriptoe pos sumus colligere tria utilia ad opositom taliu oleo rum. primu qd tales spes no puluerizentur sz gros so satis mo rumpatur p hoc qd dixit dirumpantur. zc. colligitur fo qlis debeat esse mensa sperum z olei ut .s. pro qlibet 3. i. spez potur lib. i. olei. ter tio colligitur tps debite fermentationis ipsius olei ut .s. stet quatuor mensibus sub sole z hoc intelligi tur tepore estatis ut fiat bona decoctio z in oi me dio mense spes remouetur ita qd octies ad minus renouetur z tunc reuera credo ego qd fit effictio ris uirtutis qz si spes semel taru quoquatur aut bis Et notate hac descriptom q fortior e qz illa q ponitur .s. can. tractatu io. z qz illa Mesue ultia di stinctione quonia z si ille sunt multu efficaces in passionibz neruoz z doloribus iuncturaz z dorsi ut locis allegatis tamen in isto intrant duo fortia simplicia in resoluendo q non intrant in illis simpli cia. n. illozum sunt similia. Intraut hic .s. pulpa co loquintide z assa ut non ibi in uirtute colognini de est istud oleum resolutiu ex longinquo z po tenter et picipue in membris neruosis. Notate pre cipuam regulã de colognintida cum per interius debet sumi dixit. d. A. non fit aliquis otentus qd ipa fit ualde trita pars enim minima eius in sensu cum inuenit humiditatẽ in flatu z adheret parti bus stomaci z inuolutionibus intestinoz z aposte mat assa calida existens in quarto e maxime reso lutiua picipue fetida z oferet potissimum dolori bus neruorum z mebrozum neruozozum unde mi chi ista olei descriptio excellentior uidetur maxie ppter totiens spes renouari. Medicamen forte ad illam iam ipse ponit opositionẽ olei queniẽtis in gibositate ab humiditate z uentositate gibosita tis simul cuius descriptio. R. fauinã z scaẽ s̄e spes cles absinthij z dicitur herba lombricozum et ar moniacum et nucem cipressi et piritzum et iansu cum est spes maiorane z cordumei quã forte dice rent lram esse corruptã sz debet stare cardamo

*Sp. so colligenda sunt virtus
p q sp. d. o. s. o. m. q. u. m. d.
pro. 3. i. p. t. b. 7. o. l. y
Dicit qz m. d. p. b. s. d. p. l.*

Colligenda

Sp. d.

M. 7. f. o. u. e.

mi qz greci cordumei uocant cardamomi z hoc e arabicum a greco extractum. Sed cordumei ap nos carui agreste et signatur z cassia de quo quatuz cum aqua decoctionis optima. primo .s. frustrati incisa ubi no qz per cassiam hic non possumus in telligere cassiam pinguem sed casseam lignea. qz cassia pinguis i hoc casu no ueniret utz Et i hoc est error cois cum cassiam fistulam reperiunt itel ligunt cassiam pinguem z tamen ut dicit Simon mos antiquoz fuit per cassiam fistulam cassiam li gnea appellare z ita per cassiam absolute z i hoc credo errauit Mondinus. Et hoc etiã credo eue nisse coem errorem praticatum qui cuz in provo catione mestrुozum uel secundine reperiunt ualer cortices cassie fistule intelligunt ipi de corticibus cassie pinguis qd tamen credo intelligendum de corticibus cassie lignee qz ipa sicut cinamomum in hoc precipuam habet utilitate notate bene. addit z effundatur desuper de oleo quatuz est aque me dietas .s. facta decoctione z de quo quatuz z itere tur aliquoties .i. appositio oleo fiat iterata decoc tio postea superadatur et de oleo quatuz est me dietas illius aque que remansit postea iterato bu liant tadem addatur de oleo otinuado decoctom z appositom olei usqz ad totius aque cosumptom Deinde pbiciatur i eo .s. oleo sicut decoctio casto reum euforbii et Sauiua stricta ut et uirtutes eoz in oleo iprimatur sicut ut dixit Mesue impre miur forma sigilli in cera.

Et administratur pro usu tunc ad dit. Et in ipo q dem est ofortatio membri z carminatio uentosta tis et resolutio humiditatu extraneaz grossarum ut patet insipienti proprietates simplicium de q bus .s. dictu e ponit inter emplm ad gibositate z uentositatis magis ualens cuius descriptio. R. storacis liquide quidam dicunt qd est storax que extrahit per decoctionẽ corticis arboris sicut sto rax est ipm gumi arboris. Et. d. A. facit duo capi tula unum de storace humida uidere nos quida dicunt qd est mel storacis calamine sed quicquid sit est calida exicatiua et resolutiua costi calamo romatici fauine oium añ. 3. i. euforbij 3. i. et d. his oibus dictum est .s. olei nardini quatuz e necesse .s. ad debite incorporari dictas pulueres cu gumĩ et fiat emplm per intrantia patet utilitas.

Apotemossie autẽ cura Nec e secũda pars principalis cap. in qua ipse determinat de gi bositate ab apotemate et breuiter nos remittit ad curã apotematur duoz de qb uiden e .iij. d. p. ca. de siferos dixit g. Apotemossie autẽ cura. e cura apotematum difficilis maturationis et eruptiois et resolutionis propzia apotematibz duris supple qz talia sunt huiusmodi additione d apotematibz mollibz no facit hic metione qz eozuz cura habet ficut et gibositaẽ humide d apotematibz et auer sis ad exituram non facit metione primo qz et de cura hozu inuit nos remittere ad curã exiturazuz intrinsecuz z fo qz tales exiture cum rumpuntur

euacuata mā q̄ ul' cōprimebat uel grauitabat fa-
cile p se uel modico adiutorio n̄r fiat curatio. s̄z
d̄ apostematib' duris erat fiēda mēozia sp̄alis cuz
fuit illa q̄ difficilimā faciūt curatōez zc. l. tu l' r̄ az

Rememoratio In hac vltima parte
ca. ipse reuertit ad q̄
dā remedia gibositat' hūide p̄rio pōit duo empla-
scōdo ponit aliud gen' curatōis q̄i precedētia nō
ctulerit. scōda ibi. Et q̄i nō valēt curatōes. In p̄ri-
ma pte enumerādo empla' ueniētia i gibositate
hūida dixit. Emplm bonū sumātur acor' z emil-
la z dequoquāt in aqua cipressi z iplastret' cū eis
locus de his oibus dictū ē supra z p̄z q̄ oia valēt
acor. n. z emilla post decoctionē cū aqua deco-
ctionis cipressi pistētur uel cuz ipso cipresso uel si-
ne z ponant' loco emplī qz in aqua cipressi pp̄ for-
tem decoctōez q̄z cīp̄sūz regrit terre stāt' s̄be h̄z
virtute cīp̄si z ē durioris s̄be q̄z acor' uel emilla
z iō ueniens est p̄rio ipm dequoq' z n̄r reliq' le-
go l' r̄ am remēozatio emplōz ad gibositatē hūidā
emplm bonū sumāt' acor' z emilla z supple mōdē
tur ita in frustra icidant' z dequoquāt in oq' cīp̄si
s̄. decoctōis ei' z iplastret' cū eis siue oib' siue duo-
bus t̄n̄ b̄n̄ adiuuicē masselat' z c̄ctis loc' eminē-
tie z doloris pōit aliud' s̄ferēs cū hoc vētosse z dī-
xit. emplm s̄ferens humide z vētosse ex eis simul
sumant' emilla z sauina z acorus supple equales
ptes mōdētur z dequoquat' i vino. s̄. medij coloris
donec i decoctōe disoluātur z disoluat' cū eis bde
liū q̄z facilliter fiet i virtute vini supple tante q̄ti-
tatis q̄ corū vischosi z reddat iō addit donec fiat
vnguētū z admistret' clara sūt oia. Cōsequenter
vltimo ipse ponit singulare remediū valens q̄i re-
liqua remedia nō ctulerint z non solū in hoc casu
ualet s̄z generalr in oi' cōplexione māli hūida ma-
xime frigida. Et dixit.

Et quando Non valēt curatiōis cū eis
q̄ bibātur z emplis z s̄lib' z
s̄. vnguētis oleis fomētatōib' zc. Admistretur cau-
teriū z remoueat' molificatio z iduretur locus
Notate hic q̄ vt supra dictum est oēs aut laudāt
cauteriū in frigida cōplexiōe materialr hūida ad
mām ericandā z mēbrū cōfortādū z p̄cipue cū re-
liqua nō sufficiant ad p̄fectionē vt ēt hic v̄r inue-
re. A. t̄n̄ in hoc cāu peccāte materia i n̄tra pectus
nō laudarē ego fieri cauteriū s̄z vbi materia pec-
cans esset in muschulis exterioribus t̄n̄ cauteriū
multū p̄ficeret. sed de mō iph' z quale esse debeat
actuale an potētiale. In isto casu pp̄ mēbra esse
neruosa laudarē potētiale de descriptōibus ipo-
rū z forma z ordie habuistis supra copiose. vnde
hic scilēntio p̄trāseo ad illā locū recurratis. t̄n̄ Al-
bucasis laudant' i hoc cāu cauteriūz actuale ca-
xtertio vt. s̄. sit cauterium ad mōm circuli vt ca-
piat supiozem ptem spōdilis equaliter zc. dixit t̄n̄
caute non admistres cauterium in gibositate que
fit in sp̄asmo n̄crui tu vide de restauratōne p̄ ciro-
giam q̄ aliq̄n p se solam est sufficiēda non fecit hic
do. A. mētiōne qz nisi subito fiat reductio quodā
mō nō valet opatio qz ēt. s̄. spondiliū fiat remotio

ad asirius non est possibile vt curet vt oēs dicūt
z si est ad posterius posuit curam z ordinez quin-
ta quarti ca. de dislocatione spondiliū z separatō
ne eorum qz de dislocatione cōpleta nō oportuit
verba prolongare cuz ut ēt ipse dixit in principio
cap. loco allegato q̄i spondiles dislocantur diuo-
catione completa interficit' p̄culdubio solum er-
go ponit curam remotionis aliqualis spondiliūz.
Et sic vere gibositat'. Non fuit igitur expediēs
hic aliquid tractare neqz ego aliquid dicaz s̄z ad
illum locum nos remitto z sic habetis finem cap.
de cura gibositatis in quo habuistis multa vtilia
z quodāmō necessaria z sufficientia ad capluz in-
fra de doloribus docti. Sumarie igitur hūistis
in ca. i. canonem generalē curatiūz humide z sic
ce simul vt qd' cura eorum quantum ad euacua-
tionem dietaz z localia est cura paralisis si sit hu-
mida vel cura sp̄asmi seci si sit sicca. Et p̄ hoc
verbum habeo excusationem quia in hoc ca. nō
sequar intentum qd' a principio proposueram qa
statui post ordinem curatiūz traditum per domi-
num. A. in vno quoqz capituloz ponere ordinem
domesticum obseruandum in actu pratico p̄ mo-
dum consilij non tamen declinando a uia. d. A.
hic non faciam ne uidear facere cōsilium de pa-
ralisi uel sp̄asmo sed pro istis materiis recurratis
ad secundā tertij z in materia paralisis feci cōfē-
lium z diuulgatum ipsum uidete. Dabuistis se-
cundo specialem canonem in medicis obseruādū
in gibositate humida ut si sint medicie stiptice ca-
lide z resolutiue z causam q̄ sic debeant qualifi-
care. Dabuistis consequenter canonem corre-
ctiūz superioris ut qz talia ut plurimūz non offerā-
tur nisi facta purgatione. Consequenter posuit
quedam simplicia in quibus est coniuncta omnis
talis uirtus ut i nuce cipressi zc. Dabuistis cō-
sequenter canonem compositionis diuersarū me-
dicinarū z composit' medicinarū multum calida-
rum cuz frigidis stipticis z adduci causas varias
necessitat' aliquando talis compositionis. Da-
buistis postea quedam olea z descriptiones quo-
rūdam medicaminum in casu isto conferentium
et sp̄ialiter descriptionē olei de euforbio que fuit
multum egregia et merito compositionis et meri-
to ordinis descriptionis. Ultimo habitus ē casū
quod quando reliqua non contulerint tunc caute-
rium est medicina singularis. Sequitur casū de va-
ricibus.

De varicibus.

St dilatatio In ista pte p-
pter cām asī-
gnatā uersus principiū ipse determinat
de quadā dispositōe uenarū z de ipsōz
tumefactōe z grossitie et qz talis tumefactio i tri-
buis ut plurimū manifestat' q̄ uene qz multipliciē
toruose icedunt p̄ tibias s̄z alibi zrigere possēt et
cū tumescunt ad similitudinem uitis apparent iō
ab aliq̄bus ista egritudo uitis appellatur. Et ab

Apology

A. varices appellantur et quoniam ab eisdem fere causis ut videbitur fuerunt varices et elephantia itcirco de utriusque sit determinatio primo tunc tractat de varicibus tanquam ad propositum magis pertinentibus de elephantia facta ibi.

Et additio in pedibus etc. prius per principali diuisione diuiditur in tres quoniam primo manifestat quod nonis varicibus facta ipse adducit ipsarum casus tertio ponit modum terminat earum facta ibi. Et plurimum sanguis etc. tertia ibi. Et iste varices non suscipiunt de prima parte dixit declarando rubricam de varice. Est additio venarum in crure et pede propter multitudinem eius quod descendit ad eas ex sanguine. Notandum quod per additionem intelligit grossitatem et manifestationem ipsarum per pedem intelligit pedem magnam in se aggregatam cruris et costam vnde tales vene non tunc tumescunt in crure sed et tunc tunc in costis per sanguinem non solum intelligit sanguinem prope superius ab aliis distinctum humoribus sed et per sanguinem intelligit induriter vel ipsius sanguinem verum vel massam ipsam vel et alibi aliquam sumam put notat tertio tunc commento. cxcvi. et sic est clara scriptura cum rubrica calis lege eam. Et plurimum sanguis nunc plequitur enumerando casus ipsius et primo numerat casus corporeas secundo primitiuas tertio declarat in casibus corporeis si fiat incipiendo vel non secunda ibi. Et plurimum etc. tertia ibi et multotiens accidit dicit ergo primo quod plurimum sanguis est melancolicus cum et quoniam est sanguis mundus non melancolicus et quoniam est sanguis grossus flaticus addit tunc et quocumque quod sit est sanguis in quo non est putrefactio et tunc non. i. si est putrefactio non saluabitur cum eis pes ab ulceratione et apostematibus malignis rone primi dicti est quod sanguis melancolicus sua grauitate mouet deorsum et sua grossitudine receptus in concavitatibus venarum magnarum non potest per porositates venarum resudare neque in officina recipi paruarum venarum. vnde de ibidem remanens ita aggregat ut ipsarum venarum magnarum per tibiasextensarum fiat amplitudo et dilatatio et ideo ut plurimum sanguis est melancolicus quod sanguis subtilis vel aquosus non sic est aptus ibidem retineri quoniam tunc est sanguis non melancolicus sed mediocris sicut tante multitudinis ut ad venas tibiaram defluens sua multitudine oppilet et tunc ibidem retineat et ex tunc fiat ipsarum venarum dilatatio potest et talis oppillatio fieri ex sanguine grosso flatico vischoso vel quodammodo aliquo gibbato vnde et si recipi possit in concavitatibus venarum magnarum non tunc alis strictiores venas subintrare potest. Et hoc est quod dixit subiungendo. Et quandoque est sanguis mundus non melancolicus sed supple mediocris sicut et supple peccans multitudine. Et quoniam est sanguis grossus flaticus supple est viscositate adherens et oppillans rone tertij dicti est quod stante corruptione in humore aliqua per ebullitionem subtiliata et a virtute stimulata epulsa sua accuitate corodit membrum cui occurrit et sic sunt ulcerationes in tibia vel si forte non rumpat cutis saltem sunt maligna apostemata et hoc est quod dixit. Et quocumque sit in sanguine in quo non est putrefactio ecce per sanguinem intelligit massam humoralem et si non immo supple sit putrefactio non saluabitur cum eis. i. putrefactis humoribus

pes ad ulcerationem et apostematibus malignis legitur scriptura continua. Et plurimum nunc ipse narrat casus ut plurimum primitiuas huius dispositionis et dicit.

Et plurimum quidem accidit. i. varices cursoribus et viatoribus et onera portantibus et coram regibus vel supple alijs principibus assistentibus. Rone istorum omnium est vna quoniam pro tales casus primo calefiunt membra deorsum et sic manum copiosius attrahunt quod per nutritionem sit necessarium hoc manifestum in itinere rantibus et cursoribus pro motum hoc est verum est in assistentibus coram regibus et onera portantibus quod in talibus omnibus laborant maxime animales virtutes membrorum inferiorum precipue pedum pro quod dixit Auerrois sexto colliget ca. ij. quod sedere et super pedes stare est exercitium deorsum et non pro aliud nisi quod deorsum fatigatur multo magis tibi fatigantur pro sustentare mollem corporis et est stat experientia et ideo virtutes multam quantitatem spirituum et sanguinis transmittunt ad eas et sic calefiunt quibus super calefactis promouetur ad atrahendum ex quo attractio a vacuo fit et a calido. Ad hoc est cetera adiunat quod in sic dispositis facilitatur motus materis deorsum ut et sic due precipue cause concurrunt. i. facilitas descensus materie et habitas recipientis. Et sic est clara scriptura legem eam.

Et multotiens accidunt

ipse narrat varietatem huius dispositionis quoniam ad eundem ipsum et dixit. Et multotiens accidit post egritudines acutas supple est diuturnas et adducit causas dicens quoniam expellit materia illic in illis qui ex predictis ad hoc sunt parati addit. Et quoniam accidit incipiendo et addit et accidunt habentibus splenem ex predictis multotiens aduertendum quod tota scriptura prima clara est exceptio quod illa particula in illis quod ex predictis ad eas sunt parati quod potest habere duplicem intellectum primus est quod post egritudines pellit materia illic. i. ad venas tibiaram in illis qui sunt parati ad eas ex predictis. i. cursoribus itinerantibus quod in illis pro vsum cursus materierum deorsum facile per naturam cum ipsa expellit materiam creticam expellit eum ad dictas venas et sic sunt ex predictis ad hoc parati secundus est quod natura post egritudines expellit illic ad venas tibiaram in illis qui sunt parati ad hoc. i. pro amplitudinem venarum et lassitatem et debilitatem ex predictis. i. materieb' ut melancolia vel flate grosso etc. vterque sensus bonus est. Secundo notandum quod in habentibus splenem. i. passiones spleneticas multotiens fiunt iste euacuationes per naturam ad venas tibiaram et hoc ideo quod in talibus ex ipotentia attractiue splenis et sequestratiue cuiusdam multum de natura melancolica in massa sanguinis remanet et sic transiens sanguis ad venas tibiaram ibidem paulatim remanens secundum modum supra dictum tandem facit extensionem venarum et sic fit iste morbus incipiendo sicut etiam fiunt dolores iuncturarum incipiendo quoniam in toto vitio epatis vel sto. materia flatica in tota massa viscosa suphurat et si ite debet illa pro quod accidit incipiendo sic et dolores iuncturarum et addit et accidunt ha

bentibus splenem ex predictis que .s. fiunt incipien-
 do multotiens licet ista ps vltima possit verifica-
 ri et de eis que fiunt cretice qm passiones splenetici
 ce no multoties sint melacolicie cu vtigat a natura
 talem materia cretice expelli multotiens expelli-
 tur ad dictas venas ppter cam supi dicta. r sic ly
 ex predictis pot retorqueri ad dictas passiones q
 alias sequatur vt3 lego lra3. Et multoties accidit
 f. dicte varices post egritudines accutas qm expel-
 lit materia illic. f. ad venas tibiarum in illis q ex p
 dictis duplr exponedo qa ex predictis. f. curisozib^o
 vel itineratibus sunt parati pp cam dictaz vel ex
 predictis materiab^o expellitur. f. melancolia zc.
 in illis q sunt parati pp amplitudine meatuū zc.
 Et quqz accidit incipiedo z no supple post alia
 egritudines sed per paulatina3 congestione sicut
 accidit dolores iuncturaz incipiedo. f. aliquo-
 tiens. Et accidat habetibus splenem. i. passiones
 spleneticas ex predictis multotiens et ly ex predi-
 ctis dupliciter referendo vt dictum est.

Et iste varices In ista parte tertia
 modū terminat dictarum varicum z tria facit. se-
 cundū tres modos terminationis secunda ibi. Et
 quqz inciduntur tertia ibi. Et multoties quidē de
 prima dixit. Et iste varices non suscipiūt curatio-
 nē. f. que accidunt habentibus splenē ratio huius
 qz in hñtib^o passioēs spleneticas debilito splene
 multa materia melacolica vt supra dicebatur in
 massa remanet que facilliter deorsum mouetur z
 sic licet materia sub forma coniuncta existens re-
 moueatur tñ pp fluxum succedentē materie egritudo
 conseruatur z sic no suscipiūt curationē ad-
 uertendum tñ q ista clusio veritate h3 cseruatio
 passionibus spleneticis z splē no fortificato qa ip-
 sis remotis z membro ratificato possibilis ē vera
 curatio sicut z reliquarū silium et dico qd non re-
 pugnet stante debili splene tales varices vere
 curari qz est si splen no debite sanguine mondifi-
 caret tamen p medicinas melencoliaz euacuātes
 posset mondificari z sic non multiplicaret in toto
 vnde sequeuter non flueret ad tibias verūtamē
 oporteret medicinas multoties reiterare z hoc eēt
 difficile z nature laboriosum clusio igitur no in-
 telligatur impossibiliter sed difficulter lege eā.

Et quandoqz Nunc ipse ponit sedum
 modū terminationis di-
 ctarū varicū. f. q fit p incisionem z prio fac hoc
 scdo remouet dubitationem scda ibi. Cū at ē san-
 guis circa pri. et duo facit quonia prio pōit unūz
 nocumentū aptū seq ex icissione dictarū uenaz
 scdo ponit aliud nocumentū aptum seq et ex icis-
 sione secunda ibi. Et accidunt i illis zc. de prima
 predicat. Et quādoqz icidunt z accidit ex icissio-
 ne earūz extenuatio mēbz pp puatōez deferentiū
 nutrimentū dicit de scda pte. Et accidat in illis q
 ex eis sunt melencolicie cuz incidunt z phibent
 egritudines melencolicie z melancolia. Pro intel-
 lectu h3 duarūz pticularūz simul notandū est q
 tale uene p cura perfecta multiplr incidi possunt
 quonia aliquādo fm longū slobothoniam in una

tñ vt plurib^o ptib^o ipsarūz aliqñ vō scdm trāsu-
 sum in totum incidunt z aliqñ pter hoc et exira-
 hunt ut in cura magis uidebit i proposito at p icis-
 sionez intelligit icissione alicui^o magni rami scdm
 trāsuersuz totalē a quo ramo alij plures oriunt^o
 qf facta icissione manifestuz est sanguinez z hu-
 mores no posse ulterius ad inferiora mēbra deueni-
 re ut si fit scā incissio sub genu imediate no potit
 p ramos oēs illius rami materia deferri ad pedē
 ex quo seqtur ut de necessitate membrūz minuet^o
 z extenuabit^o pp minorari nutrimentū ipsius mē-
 bz. Seqtur scdo p talē icissione disponi ad gene-
 rationē egritudinū melencolicarūz si materia di-
 ctarūz uaricarūz fuerit melencolica ut quarēta-
 ne melencolicie passiones lepre z huiusmodi z di-
 sponit^o ad generationē simili mō passioēz flatica-
 rum si materia ipsarūz fuerit flatica ut ad gene-
 rationē appoplexie z silium. Et hoc ē qd intende-
 bat in lra lego eā. Et quqz incidunt^o .f. ex trāsu-
 so totali p cura. Et accidit ex icissione earūz ex-
 tenuatio mēbz. f. inferioris pp puatōnem deferen-
 tiū nutrimentū. f. ipsorūz ramorū ortozū a ra-
 mo grosso incisso. Et accidunt in illis que ex eis
 sunt melencolicie cum incidunt^o z phibent^o. f. ma-
 terie ipse melencolicie ne deorsum ferantur pp in-
 cissionez ipsarū uenarūz egritudines melencolicie
 ut sicut .s. quarētena lepre z melancolia. i. passio-
 sic appellata ab auctoribus que ē melancolia ita
 intelligas qd si uarices sunt flaticie z incidunt^o z p-
 hibent^o materie zc. qd accidat tunc passioēs flati-
 tice ut subet epi. z files qz tales mēae erāt misse a
 nā z elungate a pncipalib^o phibita aut tali exho-
 neratione remanēt ocē mēae ad intra z faciūt mor-
 bos nouos pportionales zc.

Quum autem est In ista pte ipse re-
 mouet dubitationē
 qz aliqz posset dicere est ne necessariū qz ip eū ua-
 rices eradican^o uel incidunt^o qz fiant passioēs me-
 lancolicie rñdet^o qd no. Nā cū sanguis ē mondus.
 sed .f. tñ peccās in qro h3 eradican^o uel auferant^o
 tñ tūc non timetur qd accidat melancolia uel sup-
 ple alia passio melacolica rō est qz z si phibeatur
 talis sanguis ne ad inferiora pellatur z dñr in bitu-
 totū multiplicetur no ppta generabit melacolia
 cū sanguis no sit melencolicus. Sz si alie egritu-
 dines generabūtur ipse erūt de habundantia san-
 guis ut sinoca uel apostema sanguinea uel flux^o
 sanguineus uel ruptura uene z files ē tñ aduertē-
 dū qd hoc itelli h3 imediate qz mediate starz op-
 postū qm multiplicato sanguine i toto p inflatō-
 nē tandē z resolutionē fieri poterit humor melan-
 colicus z imediate generari possunt egritudines
 melencolicie z sic ē lra clara lege lra3.

Et multotiens quidē Nam ip-
 se ponit
 ultimū modū terminationis z dixit. qd multoties
 quidē putrefit id qd ē i uaricib^o z perducit ad uul-
 cera. f. pp putrefactōez mē. z rō ē clara nā dicta
 materia pp putrefactōez redditur acuta corosiuua
 z ulceratiua ut p3 zc. z sic ē finis ea. In quo pri-
 mo māifestauit qd hēmus itelligere per uarices

Ex p lra

postea posuit cās z primo se tenētes ex parte ma-
 terie vt corporeas secūda ex pre cārū primitiua
 rū de corporeis dixit q̄ plurimū est sanguis melā
 colic⁹ z aliqñ sanguis flegma. grossus z aliqñ san-
 guis mōdus. Sed quocunqz sit i tali materia nō
 est putrefactio postea i cāis primitiuis dixit q̄ ac-
 cidit cursorib⁹ itinerātib⁹ z honera portātib⁹ zc.
 postea hāstis quō aliqñ accidit post egritudines
 accutas ēt adebatur post cronicas pōt accidere
 z aliqñ incipiendo z p̄cipue habētibus passiones
 spleneticas postea posuit modū terminatōis ipsa
 rū z q̄ quāz incidunt z tūc duo timētur. s. vel mē-
 brozū inferiorū arefactio aut passionū melancoli-
 carū generatio vel supple flaticaruz. s. varice sic
 flaticæ z si pendeāt a sanguie mōdo nō est timor
 passionuz melancolicaruz intelligebat immediate
 qz mediate esset timor passionuz melancolicaruz
 dictuz ē postremo q̄ si materia putrefiat q̄ termi-
 natio fit per varices ad vulcera zc.

De elefantia.

Elefantia est additio

In pedibus postquā determinauit de
 varicib⁹ nūc pp cōitatē in cāis vt supra
 dicebatur ipse determinat de elefantia q̄ ēt ē pas-
 sio tibiārū z pedum z dī elefantia scōm Auēzo.
 qz taliter disponunt pedes in hac passione vt assi-
 milentur pedi vel tibijs elefantis z i ca. tua facit
 quoniam primo sicut z i superiori ca. declarat qd
 nois elefantie secundo ipse ponit cās corporeas
 spiales talis passionis tertio ipse ponit cās magis
 generales z cōes ēt varicibus de quibus supra nō
 fecerat mentionē. secunda ibi. Et quāz fit pro-
 pter humorē tertia ibi. Et cā eius est zc. de prima
 pte dixit declarādo elefantia. Elefantia est ad-
 ditio supple nō naturalis. In pedibus scōm mo-
 dum qui accidit in venis varicuz. s. propter mul-
 titudinem eius quod descendit ad eos zc. q̄ igros-
 sat pedem cuz equalitate sua. Et per hoc distin-
 guit a varicibus i quibus nō apparet equalistu-
 mefactio in toto pede p̄ pedem hic itelligit pes si-
 cut z in superiori ca. s. pes magnus agregans simul
 pedem cuz tibia aliqñ tū tumescit pes siue tibia z
 apparet principiū caceſſie z signum distinctiū po-
 netur in ca. signozū. Et sic est lra clara lege eam.

Et additio zc. cū equalitate sua. i. apparet eq̄-
 lis i toto additio q̄ nō fit in varicibus qa i ipsa tā-
 tū apparet additio in venis z pes sepe extenuatur
 vt dictū ē supra. Et quāz fit ponēdo cās ipsius
 corporeas ipse breuiter ponit easdem cās quas ēt
 supra posuit de varicib⁹ cū eodē modo fieri possit
 elefantia sicut z varices qz i hoc tantū differūt q̄
 in varicibus cā preter naturā magnificās claudūt
 in venis tantū notabilr magis i elefantia at mare-
 ria replens p̄ totum mēbzū ē sparsa dixit ergo. Et
 quāz fit pp humorē melancolicum z est id qd est
 plurimū. Et quāz fit pp humorē flaticū grossuz
 totū istud claz est ex dictis supra. Dixit conse-

quenter. Et quādoqz accidit ex cāis ex quibus ac-
 cidunt varices. s. aliquando post egritudines oīs z
 aliquādo incipiendo sicut supra declaratū ē. Et ex
 sanguie bono cū plurimū descēdit ecce vocat ha-
 būdaria q̄ti saltē respectu mēbzū p̄icularis vt nu-
 tritur bz lra exterior z nutritur ita q̄ ly aut sonet
 z eo pes nutrimento aliquo. i. pes nutritur tali san-
 guine nutrimento aliquo iproprie qz non fit bona
 appositō vel assimilatio z addit q̄ talis pes est in
 primis rebus rubeus deinde niger. Et hoc ē qz san-
 guis ibidem non debite a natura regulat⁹ altera-
 tur z sic cutis quodāmō denigratur vel liuescit z
 sic est clara litera.

Et causa eius In hac tertia pte po-
 nit cās cōis ad has
 dispositōes reducens se ad duas cās que sūt cōes
 ad oēs egritudines que fiunt p̄ viā de fluxus z dī-
 xit. Et cā eius. s. elefantie ē vehementia repletio-
 nis. s. in toto hoc tamen maxie verificat in sanguie
 nea hec ē prima cā secunda ē debilitas mēbzū. s.
 recipiēti z cruvis pp multitudinē caliditatis qz oīs
 excelens cōplexio mēbzū debilitat addit ēt cām i-
 strumentalē ad hoc iuuantē tenēte se ex pte cāe
 efficienter vt vehementiā attractōis iō subdit. Et
 vehementia attractōis eius. lz reperiat text⁹ in
 accusatioōz stare in noiatio pp vehementiam
 caliditatē inflamate ex motu ita q̄ ipse adducat p̄-
 ter cās duas cōes ad morbos p̄ viā fluxus aliam
 spialem in hoc cāu vt vehementiā attractōis pp
 caliditē hoz mēbrozū qz talia mēbra vt multū su-
 p̄ calefiunt pp motuz ēt caliditas dupliciter adiu-
 uat ad hoc primo mēbzū debilitādo sicut ēt facit
 qlibet alia excellens cōplexio sed ista maxie hic
 cōiūgitur pp motū ēt adiuuat vt dispositio passiua
 secundo qz p̄ caliditatem vigorat attractio ēt stat
 debilitas mēbzū cū vehementia attractōis ma-
 terie z hoc totū pp caliditatē inflatam acquisitā
 ex motu. Et hoc est q̄ itendit lego lram. Et cā. s.
 eius elefantie est vehementia repletionis. s. in to-
 to z debilitas mēbzū propter multitudinem cali-
 ditatis z vehementia attractōis eius mēbzū p̄-
 pter vehementiā caliditatis inflamāt ex motu. Ad-
 dit vltimo in causis. Et ad id adiuuant hoc est ad
 hanc egritudinez dispositōes. s. primitiue adiuuā-
 tes ad uarices sicut cursus longa itineratio statio
 i pedib⁹ portatio oneris ista oīa adiuuāt ad elefā-
 tiam sicut etiaz ad uarices scōm moduz expositiū
 supra ul' adiuuant ad id. s. ad caliditatē mēbzū
 z consequenter ad ipsius debilitatē z ad uehemē-
 tiā attractōis dicte dispositōes primitiue que di-
 cte sunt vt patet lege lraz ēt est finis huius primi
 cap. ubi primo habuistis quid nois elefantie ut q̄
 est equalis additio in pedibus secundum moduz
 q̄ erat dictus de additōne uenarū pedum in uari-
 cibus habuistis causas corporeas ut q̄ plurimuz
 est melancolia aliquando flca. Interduz sanguis
 mōdus multitudine peccās postea habuistis cau-
 sas cōmunes ut repletionem totius debilitatez
 mēbzū z uehementiam attractōis propter cali-
 ditatem zc.

De signis et de causis varicum et elephantie.

Discernitur unaqueque

stud est ca. coe signorum causarum varicum et elephantie in quo ab eisdem fiunt ut supra dictum est diuidit cap. in duas partes quoniam prima ponit unum coe signum omnibus corporibus et primitiuis. secundo ponit signa specialia carum corporum earum. scda ibi. Et melancolia est grauis de prima parte dixit discernitur unaqueque ex suo filio per colore et regimine antecedens. intelligendum quod ista lra potest habere duplicem intellectum prius est quod unaqueque carum materialium discernit ex suo filio per colore et regimine antecedens fuerit multiplicata flatibus quod si color fuerit albus et regimine antecedens fuerit multiplicata flatibus scilicet tunc quod est flatibus et si fuerit color rubeus et precessit dieta sanguinis multiplicatiua tunc discernit quod est sanguinea ita dico de melancolia proportionabiliter alius sensus est ut color filii materie sit signum distinctiuum materie ut dicitur et regimine antecedens sit signum carum primitiuarum ut si fuit cursor vel assistens coram principalibus vel portans honora graua hoc est signum carum primitiuarum quod cum earum est signum earum ita quod in ista parte ponit signa coe carum corporibus et primitiuis et scduz hunc modum introducta est lra quocumque tunc legat sensus est bonus lege lram.

Et melancolia nunc ipse ponit specialius signa diatarum carum materialium et dicit quod melancolia est grauis tendens ad caliditate. Et illa scilicet melancolica que est rubea est magis icolumis quam nigra. Ratio primi dicti est quod materia melancolica ponderosa est quod terrea est membrum multum grauitas dixit quod intendit ad caliditate hoc intelligat ut plurimum maxime degenerata per viam de fluxus quoniam materia melancolica satis immobilis est neque mouet ad alia membra nisi sibi coniungat aliquod vehiculum differens vel ab intrinseco ut collera vel sanguis vel ab extrinseco si putrefiat et sic quolibet calefit et membrum calfacit. illa tamen que facta est calida per missionem sanguinis est icolumior quod benignior et nature obediens tior quam per missionem colere vel quam putrefacta. Ex quo patet quod illa que est rubea est magis icolumis quam nigra per nigram intelligendo non rubeam scilicet vel obscuram vel viridem vel subcitrinam est clara lra lege eam. Addit contra quod flatibus est ad lenitatem decliuus quod membrum palpat melius et leuius nisi supple stet nimia repletio vel extensio quod tunc non appetit molem sed duplex scilicet ceteris partibus appetit molem ex quo manifestum est huiusmodi

Et quandoque Nunc ipse iterponit unum pronosticum de ipsa melancolica et dixit. Et quicquid festinat melancolica ad scissionem scilicet membri et vlcationem hoc manifestum est de melancolica adusta per putrefactionem generata vel calida per colere missionem. Ad dicit quod sanguinea est nota et est manifesta ex colore rubeo ex tactu calido cum reliquis signis sanguineis et est finis lege totam lram non oportet sumere quod breue est caliditate potest poni signum distinctiuum a cacechia primo quod in cacechia membrum ma-

gis obedit impressioni quod materia non est sic grossa sicut in ista scda quod in cacechia stat manifestus patet nocumentum quod cognoscitur ex operibus et casibus eius hic non necessario.

De cura varicum et elephantie.

Elefantia quidem In isto

ca. dicitur. A. ponit simul curam varicum et elephantie et diuidit principali diuisione ne in tres partes quoniam ipse primo narrat facilitatez et difficultatez curationis elephantie ponendo etiam ipsius aliqualem curam scdo ipse ponit curam magis varicum tertio ipse ponit similitudinem quadam elephantie cum nodis. scda ibi. Regimine vero varicum tertia ibi in fine cap. Et fortasse assimilatur nodi etc. prima ad huc in tres quoniam primo ipse generaliter ponit modum terminationis eius secundo ipse ponit regimine obseruandum in principio ne augetur tertio ipse ponit modum curatiuum si sit apra curari in confirmata. scda ibi. Tu ergo succurrit tertia ibi cum at confirmat. De prima parte dixit duo principaliter primo quod Elephantia quidem maligna est quam parum sanat et addit. Et quod dimittat eum dispositione sua si non addit dixit secundo. Quod si puenit ad vlcationem et timeat corrosio non est aliud nisi ut scidat radicitus scilicet est istud conuenientius remedium ad hoc. Pro intelligentia totius capli est prenotandum quod ponendo curam elephantie ipse multa dimittit ad curam necessaria quam ponetur in cura varicum et viderem quodam est relinquitur quam supponit intellecta in cura elephantie et hoc quoniam in cura coicant quantum ad dietam et medicinas et si differat quantum ad manuale operationem quod ut dictum supra habet dispositioes in carum corporibus et primitiuis coicant differunt soluz in hoc quod varices sunt augmentum venarum tibiaram et sepe fit aliarum partium extenuatio et sic stat partium membri magna inequalitas in elenatione et depreessione. In elephantia est augmentum in toto pede equale per pedem intelligendo pedem magnum unde sicut aliqui fit augmentum naturale membrorum et est lapsus ab optima compositione in augmento ut dixit. d. A. scda primi ca. tertio de hicomaco quod ita creuerunt oia sibi membra quod se mouere non poterat ita fit et augmentum per naturale aliqui in membro et equaliter et est quantum ad operationes manuale differunt in cura quoniam varicibus aliqui est necessaria scissura venarum tantum in elephantia fit aliqui necessaria scissura totius tibie ut videbitur in processu. Secundo notandum quod elephantia sepe est difficilis sanationis propter duo primo quod materia talis morbi sepe est materia grossa quod subtilis et colerica ibidem non reseruaret et est difficultat resoluibilis secundo quod membrum est debile et aptum exceptioni materie tunc in se tunc propter situm eius est quod pro motu calefit ipsius vigoratur attractio ex contra aliqua portio materie resoluere tamen propter situm membri et debilitate eius et ipso propter motum calefacto coadunante ad atrahendum ut plurimum plus de materia fluit quam resoluatur

*Ad opationem membrorum
Dicitur elefantia per vlcationem
Elefantia per diffinitio
manib
2^a m*

ad hoc adiunat qz cuz resolutio n̄ fit nisi p̄ mās ca-
 lidas quarum uirtute mā exacuit que tamen est
 calida vs̄ supra dictum est z vt plurimum adusta
 dubium est ne approximatōe talū medicinarum
 materia ita augeatur quod membrū ad ulceratō-
 nem z corosionem veniat. Et ad hunc sensuz cre-
 do laudauit. ypo. vi. affor. caneros curari nō de-
 bere hoc est cum medicis huiusmodi pp̄ timorez
 corosionis licet. S. in cōmento vs̄ intelligere d̄ cu-
 ra cū ferro z sic apparet sententia prime pars cla-
 ra. Tertio notandā pp̄ dictū in secundo loco qz
 licet aliqualis timor esset de corosione membri z
 si. s. color uiridis fiat z aliqualiter fiat in sensu di-
 minutio non tñ membrū debet radicitus eleuari
 z remoueri qz aliqui sufficit sola scapellatio z sca-
 rificatio z uetolatio mēbri posset tñ i tñ membrū
 corodi quod esset membrum radicitus remouen-
 dum uerbi gratia pede coroso supra genu posset
 remoueri tibia vsqz ad genu z si supra etiā supra
 z pp̄ hoc pōt legi ita dupliciter primo si sic timeat
 corosio non est aliud supple iuuans nisi vt incida-
 tur radicitus. i. scarificet membrū radicitus tota-
 liter vel aliter incidatur radicitus. i. in totū inci-
 datur z admoueat membrūz legolam. Ele-
 fantia quidem maligna est. s. quantum ad modūz
 terminationis que parum sanatur z oportet quod
 dimittatur cum dispositione sua si non additur. i.
 non curetur vere cum mecis fortibus resoluētib⁹
 vel cum ferro pp̄ timorem cāzeratōnis pp̄ causas
 dictas nisi addatur qm̄ tunc expedit vti fortibus.
 non tamen multa qm̄ cum medicis pcedam⁹ blan-
 dientibus z magnificationem phibentibus vt pa-
 tebit. Qz si peruenit ad ulcerationem z timeat
 corosio vel ex se vel imperitia medici non est aliū
 sauuamentum nisi vt incidatur radicitus duplici-
 ter exponendo vt dictum est.

Cum ergo succurritur ꝛc.

Postquā posuit difficultatem sanationis ei⁹ iaz
 cōfirmate. Nūc ipse insinuat nobis quid facien-
 do in principio cum manifestatur z primo dixit.
 Cum succurritur ei in principio sui possibile ē vt
 prohibeatur cum euacuatōnibus addit z proprie
 cum vomitu laborioso z cuz eo quod extrahit flā
 z melancōia z cum flobotonia si idiget ea addit
 deinde. s. factis purgationibus administrētur si-
 ptica super pedem. pro intellectu pars. primo nōn-
 dum qz in principio possibile est phibitio quoniā
 in principio non adhuc natura est assuefacta trās-
 mittere talem euacuationem ad pedem neqz mē-
 brum per materiā debilitatum est vnde licet me-
 rito sitis membrū z dispositionis in atrahendo cū
 incipit talis morbus difficultez impediatur tamen
 possibile ē vt phibeatur deriuando materiāz que
 debent fluere ad aliū locum z ideo dixit possibile
 ꝛc. z quia deriuatio per superiora cum hoc qz ma-
 teriā aliunde euacuat ēt diuertit ab oppo. z non
 sic diuertit euacuatio per secessum iō in casu isto
 laudauit euacuationem cuz vomitu laborioso vt
 innueret non sufficere vomitū medicinaruz cōiuz

qui fit cuz vomitū leui sed oporteret fieri vomitū
 tum materiāz propriarū z qm̄ tales per vomitū
 educibiles sunt flā z melancōia que sua pōde
 rositate difficulter euomūtur ideo expedit vti vo-
 mitu laborioso tales mās respiciente notanter igi-
 tur dixit cum vomitu laborioso veruz qz materia
 talis dispositōnis nō semper est dominans flā vel
 melancōia sed sanguis vt iussum ē qui cū nō sit
 per medicinā vomitiuam proprie educibilis sed p̄
 flobotonia ideo dixit.

Et cum flobotonia Siat eua- cuatio si

diget ea vt in casu dicto. Et hoc tamen non oclū-
 das non fieri debere euacuationē per secessū ymo
 etiam illa uenit sed euacuatio per vomitum pro-
 prie ualet maxime in dispositione ad vomendum
 z hoc intellexit in illo verbo proprie. Et ex hoc
 patet prima pars clara. Secundo notandūz qz
 d. A. in dictis hic insinuat nobis modū pcedēti
 in cura quoniā primo. Iussit fieri debere euacua-
 tiones deinde membrum stipticis confortari z mate-
 riam repetit aliter irregularis foret operatio vt
 alias dictum est lege tu iram.

Cum autem confirmatur

In hac tertia parte ipse ponit curam iam con-
 firmate si possibilis est curatio z prohibitō z duo
 facit primo facit quod dictum est secūdo ipse po-
 nit vnum simplex in hoc casu valens secūdu quod
 dam ibi. Et dicitur de prima parte dicit. Cum
 autem confirmatur parum speratur qz prohibea-
 tur clarum est ex dictis addit. Et si speratur scias
 qz suma curationis sperate huius egritudinis est
 assiduando in curatione z administratio resoluē-
 tium fortium de secunda parte dixit. dicitur qz al-
 chitrā conferet ei inuiscatum z linituz. Notan-
 dum qz sine ministerio dixit quod suma curatiōis
 sperate est assiduatio in curatiōe z nō dixit i eua-
 cuatione vel digestionē vel resolutione sed dixit
 curatione. Et hoc fecit notāter vt inneret nobis
 maximam habendā diligentiaz in omni instro cu-
 ratiuo pp̄ difficultatem curationis. s. in sex rebus
 non naturalibus quātum ad dietā in medicinali-
 bus etiā cum digestiuis euacuatuiuis z materie an-
 tecedēti z proprie cum resoluentibus confortāti z
 similibus nā ista omnia clauduntur sub isto termi-
 no curatio assiduatio igitur in curatione ē neces-
 saria in vera cura sperate spialiter tamē assidua-
 tio resoluētū fortūz presuppositis cōibus quod ēt
 notanter dictū est qz in digestionē euacuatōe ma-
 terie ueniūt morbi materiales non dico cum eis-
 dem in resolutione autem talis materie precipue
 conuenit applicatio resoluētium fortūz cuz talis
 materia vt plurimum sit melancōia uel flā gros-
 sū reperta in extremitate corporis membro debili
 z frigido ideo resoluētia fortia sunt necessaria ad
 curationē. Et sic patet clarificatio prime lre le-
 ge eam. Super secunda parte notandum quod al-
 chitram reperitur dupliciter scriptū aliquādo sic
 z aliquādo scribitur chitram ut patet primo i sō

cañ. ca. de Scherbin ubi dñ q̄ Scherbin ē arbor
 albitrā. z est ca. 664. In ca. aut̄ 500. Scribit̄ chi
 tram qdem ē gumi arboris que noiatur Aserbin
 quidam dicunt qd̄ ē gumi cedri non tamen appa
 ret sic ex uerbis. d. A. in dictis cap. Sed q̄quid
 fit gumi calidum z siccum in quinto rubificat z
 cauterizat z carnem lassam efficit fortem z dixit
 idem. d. A. ca. eodem de chitram q̄ ē medicamen
 elefantie z uaricibus deglutitum z linitum. Re
 gimen uero uaricum zc. Ista est sc̄da pars p̄ci
 palis cap. in qua ipse contrahit curam harum dispo
 sitionum magis ad uaricas et diuiditur pars p̄ns
 principaliter in duas ptes quonia primo ipse p̄oit
 curam iparum magis cōm z familiarem s̄o curaz
 magis disperatam fa ibi. Qu si non ualet aliqd
 nisi incisio prima pars etiam diuidi p̄t i tres par
 tes quoniaz primo ipse ponit regimen obseruādūz
 satis cōe circa totum corpus. s̄o ponit q̄uo operā
 dum est circa ipas uenas tumefactas ipm sangui
 nem euacuando. tertio ponit quid fiendum facta
 euacuatione totius materie in totius regimen z
 circa ipas tibias prohibendo z obseruando a reci
 diua. fa ibi. deinde pueni ad istas zc. tertia ibi. de
 inde assidue fac. de prima parte dicit z est totum
 clarum. Regimen uero uaricum est qm̄ oportet
 ut euacuetur corpus ex uenis manus. s. quoniam
 materia est sanguini mista z in toto est sanguis re
 pletio per manū intellige brachium ratio est qz
 fit diuersio z euacuatio. addit z euacuentur me
 lancolia z humores grossi. s. cum uomitu z potio
 ne appropriat. addit z retificetur regimen in om
 nibus sex rebus non naturalib⁹ prohibēdo igrossa
 tionem humorū z adustionē z exemplificat dicēs
 deuitent oē ingrossatiua. s. maxime in cibo z po
 tu z carnes grossas z silia in cibo z uinum grossuz
 nigrum in potu addit z deuitet motus laboriosus
 maxime intelligitur de motu progressiuo lz possit
 ad motum oēm laboriosum ampliari utz z statio
 nem longam nam talia oia. Tāc sunt uel eē p̄nt
 uaricum dixit de fa parte z totum clarum ē. dein
 de pueni ad istas uenas factis. s. istis cōibus eua
 cuationibus z dixit notanter deinde ut denotet
 ordinem habendum in cura qz si fieret slobotonia
 safene non p̄suppositis alijs nullo modo iuuaret.
 utz q̄ slobotonia eas z extrabe totum qd̄ in eis ē
 de sanguine melancolico. Et ut supple hoc fiat
 ouenienter addit fac slobotonia in fine safene.
 Et itellige fiat lata slobotonia ut grossus sanguis
 exire possit z paulatine fiat cōp̄ssio uenarum tume
 factarum deorsum adiuuando eductionē ipsius
 sanguinis grossi. Et nō qd̄ dixit exemplificando
 de slobotonia safenaz ita intelligit hic de sloboto
 nia uene statice si uene replete ad ipam maiorem
 habeant directionē quonia c̄plectior fiet euacua
 tio eius cui⁹ euacuatōm intendimus. de tertia par
 te regimen ponendo p̄seruatim dixit deinde facta
 euacuatione pticulari assidue fac i omni modico
 s. t̄p̄ris mondificationem corporis cum eis q̄ sunt
 yerapigra in euacuando materias grossas cū ali
 quanto. i. modico lapidis azurli ut a proprietate

respiciat materiā melancolicā z assiduetur super
 eam. s. euacuationē ut corpus seruetur mundum
 z non multiplicentur materie z assiduet potū epi
 timi in aqua casei. s. faciendo infuxionē epitimi.
 ut. 3. ij. in aqua casei per totam noctem z postea
 facta expressione collatura exhibeatur. Doc do
 mesticum est z singulis duobus diebus exhiberi
 p̄t iō dixit assiduet: addit z dimittat motum oio
 pz addit ēt. Et utatur ligatura sup pedes. s. tibias
 cum institis supple strictis super ligat calziamen
 to stricto subtili z cōiter fit ex pelle canis z lau
 dant hoc. d. Ab inferiori parte ad superiores. s. a
 calcaneo incipiendo usqz ad genu. s. procedendo
 hoc totum fit ad prohibitionez fluxus materie ad
 dit. Et hoc. s. toto qd̄ dictum est administra epiti
 mata stiptica ad c̄fortatōm crurium ne materiā
 iterum recipiant proprie post mondificationē cum
 slobotonia ex manibus z pedibus z uenis ipis qz
 non precedentibus euacuationib⁹ cōibus ēt non
 euacuata materia propria iconueniret applicatio
 stipticoz qz esset dubium de ipigendo materiam
 in membro z de disponendo ipsam ad putrefactio
 nem prohibita trāspiratione addit. Et cinerē cau
 lis est enim fortis exicationis s̄o can. addit Se
 rapio ca. pprio q̄ ita difcicatiuus est ut deueniat
 ad hoc qd̄ habeat uirtutem obuzendi addit. aut
 oleum de oliuis. s. imaturis puluerizata desuper
 tamarisco. s. primo facta iniunctione cum oleo z
 postea super aspergatur puluis tamarisci in quo
 est uirtus exicatina cum stipticitate forti. addit z
 lupinos decoctos epitimando z embrocando cum
 aquis eius. s. embrocādo z epitimando cum aqua
 decoctionis lupinoz totum istud ualet quonia exi
 cat z abstergit resoluendo sine mordicatōe ymo
 eorum decoctio super cancreuas c̄fert corruptiōi
 earum z h̄ peti est in meō ut s̄o cañ. in quas dispo
 sitiones facile cadit hec passio addit c̄ster. Et. si
 mus caprarum z farina fenugreci z semen rassa
 ni z semen cruce sunt huius generis. s. q̄ exicant
 z resoluūt de stercore caprarum dixit s̄o can. qd̄
 resoluūt scrofolas fortiter dixit Serapio qd̄ c̄fert
 apostematib⁹ fraudoleñ sicut sunt apostemata ge
 nuum zc. ecce q̄uo ualet i cāu de fenugreco dixit
 Serapio qd̄ est calidum in tertio z desicat in p̄i
 mo unde apostemata dura pauce caliditatis re
 soluit z curat licet. d. A. s̄o can. dicat q̄ ē calidū
 in fine primi z sicum silr tamen dixit qd̄ resoluūt
 apostemata calida statica z dura z qd̄ declinan
 tia ad duriciem lenit z maturat z ad hanc inten
 tionem cōiter utuntur eo praticid̄ semine rassani
 scribit. d. A. s̄o can. q̄ est calidum in tertio z i ip
 so est fortis resolutio z cum acceto eradicaat ul
 cus cancreuaz. zc. Idem Serapio fm. B. Et ibi
 multa bona singulariter habetur. Mirabile Ra
 sis dicit q̄ ipse est expectus q̄ destilauit aquā ras
 sani super Scorpionem z uidit ipsuz statim i mobi
 lem deinde continue inflatum z per medium cre
 pauit vñ dixit q̄ confert uenenis sicut triacha loq̄
 tur de seie z intelligit maxie in moribus ueneno
 rum ut patet bene consideranti d̄ seie urtice non ē

Cum aut

Rapio

fenugreci

serapio

serapio

No

q̄ calefacit subtiliat subtiliatione forti z̄ resoluit sicut ēt semen cartami ut alias dictum est. Et sic bene patet quō ista oīa simplicia i hoc casu ualent quibus pōt multipliciter uti medicus approximando ut patet.

Quod si non ualet ^{posita cura magis domestica} z̄ per medicinas. In hac parte ipse ponit curā magis desperatam per cirugiam z̄ duo facit quoniam primo facit hoc. s̄o ipse ponit quosdam casū. obseruati post dictam operationē sc̄da ibi. Et oīz post incisionem zc. prima adhuc in duas secūda duos principales modos cure per cirugiam. s̄. per incisionē dictarum uenarum z̄ per extractionem ip̄az sc̄da ibi. Et quādoqz extrahuntur cum acu zc. de prima parte dixit. Q̄ si nō ualet aliquid nisi incissio quasi dicat si medicine non sufficiūt ad curationem. sc̄nde carnem. s̄. in directo ubi uis facere incisionem z̄ fac apparere uites. s̄. carnez excoriando usqz dum uites appareant q̄ manifestabitur qz apparebit qz sub quoddā album sicut corda cum exit discoperta uena carne z̄ sc̄de eas in longitudine sua ad euacuationem materie contentę que non potuit educi per flobotomiam factaz in fundo propter terrestritatem eius ut dat cautellam in incidendo dicens. z̄ caue ne sc̄ndas eas latitudinaliter in integrum aut ex transuerso idem est. q̄ fugiant z̄ noceant qz pars inferior nocebit quoniam forte putrescet z̄ corumpetur prohibito nutrimento licet hoc non sit necessarium. quoniam ad illam terminantur alij rami uenarum unde nutrirī poterit z̄ seruari pars etiā superior nocebit qz cum erit extracta non poterit consolidari z̄ sic sanguis continuo emanabit deorsum zc. Sc̄nde ergo sc̄dm longum addit. Lunqz feceris id extrahere totum id quod est in eis ex sanguine supple tollerante uirtute addit tāta. Et oportet ut facias curere ex eijs id quod possibile est curere. s̄. ut prius facias flobotomiam in loco decliui ut sanguis subtilior fluat postea remanente grosso deinde mondifices id sc̄ndendo i longitudine quoniam sic procedendo incisione uene ex habundantia sanguinis non impediatur operatio qz sanguis erit diminutus per flobotomiam precedentē. Modum tamen clariorem huius operationis ponit Albucasis ca. 60. prime partis dixit sic. Sectio eius sc̄licet uaricis fit secundum hunc modū. Embroca crus in primis cum aqua calida multum. donec resoluatur sanguis grossus id est subtilietur deinde stringe crus infirmi a superiori parte cosse eius usqz ad inferiorē partē genu cū uita: deinde secca uenā in loco vno aut duobz̄ fisione ampla: intelligit s̄m longū: z̄ facta prius flobotomia iferius qz illa est cura regularis: z̄ ista coacta deinde trabe sanguinē nigrā manu tua ab inferiori parte cruris usqz sursum: z̄ a supiori usqz iferi donec egrediat̄ ex sanguine quātitas quam uides sufficere z̄ quā tollerat uirtus infirmi: postea liga eū z̄ supple cōsolida. Iste est modus ic̄siōis s̄m Albucasin.

Et quandoqz In hac sc̄da parte ipse ponit aliū modū opandi in hoc casu cirugicū: z̄ ipse est extractio ip̄az uene p̄io facit hoc. sc̄do remouet dubiū. sc̄da ibi. Et nō licet: dixit z̄ p̄io. Et quādoqz extrahuntur cū acu s̄. cū stillo supposito z̄ incidūtur penit. i. sc̄dm trās uersuz: z̄ oportet tūc ut erradicētur. i. tota amo ueant: z̄ sic nō nocebāt. s̄. si non auferatur pp̄ cas dictas superi. qz. s̄. corūperēt zc. Addit z̄ melior extractio est cū cauterio. Cauteriu enīz meli. ē q̄ incissio. ratio pōt esse qz cuz sit incissio sine cauterio dubiū est de supfluo fluxu sanguinis: z̄ sic noceret paciēti z̄ operati simul etiā qz cauterizādo sigillat̄ uena in trāco superiore ne sanguis fluat deorsum.

Et non licet Nūc ipse remouet dubiū. possēt aliquis dicere cōuenit ne talis opatio i omni tali dispositiōe cū reliqua remedia nō sufficiūt. r̄idet qz nō: z̄ dixit. Et nō licet ut extrahātur nisi rubee nō nigre. In nigris uero fiat id qd̄ descripsim. prius de mūdificatione supple z̄ localibz̄ p̄i. dictis saltez ad p̄hibitionem augmētī z̄ malitie earū. Ratio p̄tis sumit̄ ex hoc quoniam cū uene sunt rubee tūc stat i toto notabilis mensura sanguis laudabilis cū quo coniungit̄ tenoz uirtutis ad tollerandū dictā opationē: que multuz est pp̄ dolorē uirtutis p̄stratiua: unde corpora nisi fortia nō sunt tali piculo exponenda: z̄ iō in corporibus in quibus tales uene sunt nigre cum in eis dominetur melancolia z̄ talia corpora sunt debilia prohibuit notanter. d. A. in eis fieri talez̄ operationem Sed curanda sunt ut dictum est supra.

Modum etiā clariorem huius operationis posuit Azarinus ca. allegato sc̄dm hunc modū. Ra de crus infirmi si in eo sint pilli multi deinde intramitte ipsum in balneum aut embroca crus ei. cū aqua calida donec rubeat z̄ exuberent uene. ut exercitetur exercitio forti si non est ei presens balneum donec calefiat membrum deinde secca cutem in directo uene sectione per longitudinez aut in ultimo eius apud genu ut in inferiori parte ei. apud calchaneum deinde aperi cutem cum uncinis z̄ excoria uenam ab omni parte donec appareat sensui z̄ est apparitionem eius qd̄ uides eam rubeam ad nigredinem declinē. Tum egrediat̄ eua dit ex cute uides eam albam quasi sit corda deinde intramitte sub ea radium donec quando elle uatur z̄ egreditur acute suspende eam cum uncinio ceco leui deinde secca sectione alia prope illam sectionem tribus digitis deinde excoria cutem a superiori parte uene donec appareat deinde elle ua eam cum digitis sicut fecisti z̄ suspende eā cū uncinio alio sicut fecisti in primis deinde secca sectione alia aut sectionibus pluribus ea si indiges illo deinde elleua z̄ incide ipsam in ultima sectione apud calchaneum. deinde extrahe eam z̄ elleua ipsam donec egrediat̄ ex sectione secunda deinde extrahe eam ad sectionem que est supra eam z̄ fac illud donec extrahas eam ex sectione que ē superior sectionibus omnibus donec egrediat̄ tota z̄ tunc incide eam. Si autem non obedit tibi

Quoqz embroca crus aqua calida

ad extrahendum & elleuandum tunc intromitte
 acum fillo forti duplo & liga eam & extrabe ipam
 aut intromitte sub ea radium & reuolue manum
 tuam ad omnem partem donec egrediatur . & ca
 ue ne incidatur fit difficile elleuare eam ualde &
 egreditur super infirmum ex ea nocuentu. Cu
 ego extraberis eam totam pone super locuz uul
 nerum lanam infusam in uino & oleo rosato & cu
 ra eum donec sanetur hoc totum est Albueasis &
 est clarus modus. // Ego tamen habui socium q
 curauit unum cum acu cirurgico isto modo cale
 facta uena & stricta superius ut ingrosescat i par
 te ipsius magis elleuat accepit tenaculam perfo
 ratam & cum ea elleuauit uenam in tantuz ut ori
 ficium tenaculle occurrat infra uenam & tunc im
 posuit acum fillo de serico torto intra orificium te
 naculle & perforauit infra uenam ita qd uena erat
 superior postea ligauit uenam ligatura forti .po
 stea infra per digitum a ligatura incissit in direc
 to illius cum gauian quod est instrumentum tor
 tum incidens totam uenam per transfuersum .po
 stea elleuato crure compressit manibus sursum san
 guinem in ea clausum quo euacuato accepit cau
 terium aliquantulum rotundum & cauterizauit orifi
 cium superius uene incisse postea cum stipticis co
 forantibus subito curatus fuit iste modus e cla
 rus. Alium uidi prius posuit cauterium poten
 tiale supra locum ubi uult facere operationem &
 infra quatuor horas facta fuit excara postea ma
 ne sequenti cauterizauit cum igne multis uicibus
 usqzquo uenit ad uenam postea elleuauit uenaz
 & icissit & supra ligauit postea perforauit orificiu
 inferius uene incisse que erat etiam causticata &
 exiuit sanguis comprimendo in sursum qui erat co
 tentus in uena ad bonam quantitatem postea et
 illam partem cauterizauit & postea eam curauit
 excaram ita qd in uiginti diebus uidebatur sanus
 tamen qz ille magister non erat bene litterat non
 fecit purgationes neqz flobotomias q in casu sunt
 necessarie vnde .xx. die inuassit cum se .acuta cuz
 urinis subingalibus & in septima mortuus fuit lz
 ego uocatus ad febrem cum quibusda alijs qua
 tum potuerim febrī occurui & erat nobilissimus
 scholaria legista. Unde notate nunqz fiendas
 tales operationes nisi preparato corpore & mondi
 ficato & farmacijs si expedit & flobotomijs. na in
 istis modica aduertentia produxit ad mortem ad
 textum supra.

Et quandoqz accidit ꝛc.

Tunc ipse ponit unam contingentiam circa co
 solidationem uulceris artificiose inducti & breui
 ter dixit. Et quandoqz accidit ut non sanetur uul
 nus. du non ad ultimum peruenit in mondifi
 catione & non cucurerunt adhuc humores melan
 colici grossi. i. non sic euacuati curendo. i. cuz for
 ti pharmaco educendo & non leuiter euacuando. &
 ideo est qz stante in toto adhuc de humoribus co
 tinuo aliquid de eis decurrit ad uulnus propter co
 suerudinem fluxus & propter debilitatem et ex ar
 tificio membri acquisitam & sic fit impedimentuz

in consolidatione uulceris. Expedi igitur ad con
 solidationem complete & eradicatiue euacuare le
 gelitteram.

Et oportet post incisione

In hac secunda parte huius partis ipse ponit
 canone obseruanda post incisione & duo facit pri
 mo facit hoc fo ponit correlariu fa ibi qobrem.
 & dixit prio. Et oz post incisione & extractionem
 cauteriu ut denitet id quod generet humores me
 lancolicum. s. in oibus sex rebus non naturalibus
 maxime in cibo & potu & passioibus aie & assiduet
 mondificatōm corporis ita ut non generetur sup
 fluitas melancolica & adurit duo pericula nisi ra
 lis fiat obseruantia primū est reuersio egritudinis
 ideo dixit. Quas fiat reuersio egritudinis si fuerit
 materiei iter ad ipsam. s. uaricem non strictu. qd
 accidere pot facta incisione cum flobotomo uel
 et facta incisione per longum & facta solidatōe

Sed postea non appositis stipticis supra tibia
 aliud periculum est qz prohibitio fluxus materie
 qd ottingere pot uel propter extractione uenarum
 uel pp medicias stipticas superpositas & multipli
 cata materia que ad illas partes solita e trasmitti
 cu non possit ad membra uillia transmitti mittit
 ad mēbra nobilioza ideo addidit. Et moueat qd
 fuit osueti motus a pedibus. i. qd solebat fluere
 ad pedes ad membra que sunt sublimiora & inter
 ponit unum spertinens dicens quis in apertoe &
 cissione fit timor pp. s. artificiosam operationem
 & dolorem sequente deinde otinuat propositum &
 dixit. Et cum non expellitur ad membra uillius p
 uenit ad membra sublimiora. Et ex B dicto infer
 ret correlarium dicens qobrem rectius est ut no
 aperiantur neqz fiat in eis aliquid nisi post mun
 dificationez ultimā. Istud manifeste sequitur ex
 dictis ut supra paret legeltram otinuat.

Et fortasse assimilantur.

Ista est tertia pars principalis cap. in qua ipse
 ponit similitudine quadam ellefantie cum nodis.
 vnde otiter fit error in cura & dixit Et fortasse as
 similantur nodi ellefantie qz erratur in eis. s. in cu
 ra & supple error est qd equaliter curantur & tamen
 non debent eodem modo curari ideo dixit. vnde
 nodi tanguntur cum ferro. s. sciendo & excarnā
 do glandulam cum kist proprio a carne circundā
 te ut tertia quarti cap. proprio. Sed ellefantia e
 sicut diximus qz distinguitur a nodis ut statim di
 cetur & et curatur sicut diximus in ca. s. Pro i
 tellectu partis est aduertendum qd in ellefantia
 pp maximam repletionem & extensionem factam
 in cute tibie aliquando apparent trombositates
 quedam materia grossa existente non apta fluxi
 bilitati & propter aliqualem elleuationem & duri
 tiem assimilantur tales trombositates nodis disse
 zunt tamen a nodis precipue in hoc quia nodi cuz
 digitis tanguntur & eleuatur separantur a carne
 ab omni parte quia talis materia grossa claudit
 in proprio receptaculo non sic autem separantur
 tales trombositates a carne ymo remanent cum

carne continue. Et ex hoc patet q̄ etiam colligi potest conuenientia aliquando uaricum cum nodis et differentia ipsarum q̄ quēadmodū accidit ut nodetur neru⁹ et similetur nodo ut loco allegato tertia quarti propter ipsum fm partem ingrossari et non fm totum ita contingit et de uena scdm partem plus ingrossari et tunc modo fm illaz partem assimilabitur tamen differet a nodo in hoc q̄ n̄ sepatur equalr ab oi parte q̄ nō scdm lōgū s̄ h̄z dextrum et sinistrum tantū nodus autē equaliter ex omni parte sepatur ut patet et hoc est quod intendit lego lram. Et fortasse assimilantur nodi elephantie supple aliquando etiam uaricibus q̄ erratur in eis. s. in cura q̄ nodi tanguntur cum ferro. s. ad debitam curam. Sed elephantia est sicut diximus supple et uarices quātum. s. ad curā que supra dicta est et sic est finis capituli. In capitulo igitur primo habuistis difficultatem cure ipsius elephantie q̄ parum sanatur et intelligebatur de cōfirmata et melius est eam dimitti in dispōne sua si non additur. s. in malitiā q̄ q̄ curetur intelligebatur cum medicinis fortibus propter timorem corrosionis sicut ēt dicebatur de cura cancri. Et si puenit ad ulcerationem et corrosionem non est melius q̄ quod membrum radicitus amoueat utel ut. s. dicebatur scarificetur q̄ aliquādo sufficit postea addidit. Q̄ si succurratur in principio maxie cum euacuationibus et proprie cum uomitu laborioso q̄ notanter dicebatur q̄ appropriato materie ut cum euacuationibus flla et melam possibile est ut prohibeatur in hoc tamen conuenit aliquā flla ut stante plectorā et factis euacuationib⁹ apponantur stiptica super loco q̄ aliter esset operatio irregularis et hoc ad prohibitionē. Postea addit q̄ in confirmata in qua est fiducia sanatiois q̄ cura perficitur cum resoluentibus fortibus intelligitur premissis euacuationibus sicut supra dictū est et ibi in casū laudauit alchitraz pro singulari q̄ est gummi cedri. Postea ingreditur ad regimen uaricum et primo cum generalibus remedijs hō cū spālibus primo laudat euacuationes cum slobotomia in manibus. i. brachio intelligitur in corpore sanguineo uel in materia sanguini mixta quod tamen ut multum est. Laudat etiam purgationes presuppositis scilicet digestiuis secundum uarietatem materie. Ponit etiam obseruationem regiminis in sex rebus nō naturalibus prohibendo. s. multiplicationem humoris grossi maxime sanguinis adusti et maxime in casu uituperat motus laboriosos et stationem longam in pedes. ita intelligatur p̄cipue de passionib⁹ ai. Quibus suppositis adueniendo ad particulares uenas laudat slobotomia in fine safene idem intelligebatur de uena siatica si uene tumefacte ab ea ramificatur euacuando totum sanguinem cursibilem et si supple in totum euacuetur continuatis purgationib⁹ maxime cum yerapigra acuta cum lapide lazulli uel cum magis domestico ut cum potu epitimi in aqua casei. Siant sequēter ducentes ad tibiā ligature incipiēdo deorsum et ascendendo proce-

dere super ponendo stiptica confortantia et exicātia in quo laudat cinerem caulis tamariscos lupinos finum caprarum etc. Et addit si supple nō euacuetur tota materia euacuando per slobotomia tunc oportet scindere uenam scdm longum et supple totum malum sanguinem euacuare et tunc super ligare que dicta sunt continuando medicinas euacuatias et regimen supra dictum.

Addit q̄ quādoq̄ extrahuntur supple in intergrā cū acu et incidatur radicit⁹ et amouent⁹ et si si amouent⁹ nocebāt pp causas ibidem assignatas et dixit q̄ melior extractio est cum canterio modis utrunq̄ operationis et incidēti et extrahendi. posuit scdm doctrinam Albucasis recurat si oportuerit.

Et addit unum utile in casu tali. s. q̄ quelibet talis operatio est timorosa et debet fieri nisi uenis rubeis et non nigris ut inuat q̄ non fiat nisi in corpore forti et non debili et q̄ talis curatio uleeris aliquando fieri non potest donec corpus ē plene mondificatum. Postea ponit quosdam canones quodāmodo resumendo quod est dictum. ut q̄ facta tali operatione oportet cauere a multiplicandis dictos humores quoniam si fuerit iter deorsum ad fluxum liberum fiet recidua et si fuerit uia restricta est dubium in materia solita deorsu fluere moueatur ad membra sublimiora et nobilioza quoniam concludit q̄ rectius est ut nō operiantur nisi post mundificationem ultimam et tūc etiam supple fiat obseruatio regiminis ad prohibitionem etc. Postea in fine posuit similem elephantie cum nodis et sequenter errorem in cura si eodem modo curentur q̄ nodi tanguntur ferro. s. ad curam et elephantie cura est sicut dixim⁹. ita dixi et de uaricibus posse dici et sic fit finis huius primi tractatus. Pro aliquāli obseruando ordine in discursu harum dispositionum quantū ad essentiam earum et causas et signa sequenter capz et postremo ad curā. Sciēda ē q̄ uarices et elephantia i genere sūt morboz oia gnā morboz icludētia principaliter tñ sunt in genere male cōpositionis q̄ augumentū vnde uarices sunt augumentum uenarum per tibias protensarum que q̄ toruose incedunt per crura ad modum uitis. uites ab aliquibus appellantur cum eleuatione tamē dictarum uenarum cruzium multotiens conuigitur aliaruz partium macrefactio propter oppilationem ipsarum uenarum ut videbitur. Elephantia autem est innaturale augumentum etiā cruzium ferre equale et per hoc distinguitur a uaricibus ecce quomodo hec vtraq̄ dispositio est morbus p̄cipue in compositione. q̄ i augumēto cruzium uel uenarum ipsius. Est autem egritudo materialis q̄ tale augumentum fit propter multitudinem humoris ut plurimum grossi in illis partibus intenti qui humor et si ibidem ut multuz multiplicetur per uiam defluxus maxime in uaricibus tamen non inconuenit ut etiam paulatine ibidez per indigestionem et inpotentiam resolutiue expulsiue agregetur et p̄cipue in elephantia. Et ex his patet quod tales morbi sibi talia membra

Epilogus

Cura uaricum

determinant unde si alibi q̄ in tibiis uene tume
 scerent z ingrossarentur uel alia membra ut bra
 cbia sicut pedes in ellefantia non propterea uari
 ces uel ellefantia denominaretur sunt igit̄ appro
 priate egritudines. Cause autem earum maxi
 me per uiam defluxus ad has duas reducuntur. s.
 ad debilitatez membri recipien̄ z fortitudinē alio
 rum expellentium debilitas autem recipien̄ aut ē
 talis in creatura aut est talis ex tempore in crea
 tura ex debilitate p̄ncipiorum naturaliū uel ex
 non debita ipsorum adinuicem conuenientia ex
 t̄pre aut̄ contingit maxime autem propter malitiā
 noue complexionis precipue calide que etiam in
 atrahendo inuat z propterea in itinerationibus z
 onera portantibus uel propter longam stationem
 accidunt tales dispōnes qz talia membra fatigata
 super calefiunt. Exacuitur autem expulsua supe
 riorum membrorū ipsa irritata aut a multitudine
 humoris aut ipsius malitiā qz necessitate z irrita
 te uirtutes naturales sumunt incrementū malitiā
 autem humoris aut est talis propter acuitatē aut
 propter grossitiem z uiscositatem accuitas autem
 licet ut multum cum materia subtili coniungatur
 tamen etiam aliquando cum grossa ut i materia
 melancolica per uiaz adustionis cāuta z quoniam
 materia subtilis merito substantie non est disposi
 ta ut in concauitate uenarum uel in mēbris mul
 to tempore reclusa cōtineatur maxime si calida
 sit. Ideo in causis corporeis causa antecedens z
 coniuncta ut plurimum est materia melancolica
 adusta maxime influxa materia quoniam in tali
 materia est terreitas faciens ad permanentiā
 in membro ex una parte z accuitas faciēs ad flu
 xum propter stimulum expulsue ex alia ex dictis
 patet. primo qz cā corporea harum dispositionum
 non est collera uel sanguis substantialis patet so
 qz aliquādo causa est multitudo sanguinis substā
 tia non peccans patet tertio qz aliquādo causa est
 flā grossum cum aliquid differens comissetur. p̄z
 quarto per idem q̄ aliquādo materia melancoli
 ca difficilis est in causa. patet ultio qz materia me
 lancolica adusta est in causa ut plurimum ex quo
 cumqz humore fiat adusta non tamen putrefacta
 differē tamen qz in uaricibus materia melanco
 lica ut plurimum est ex sanguine adusto z in elle
 fantia ex flate adusto ex alijs aut̄ causis equalit̄
 fit ellefantia uel uarix s̄m uariam membrorum
 preparationem ceteris paribus i spē materie gros
 sor apparet materia uaricuz q̄ ellefantie loquor
 in facta per uiam deflux⁹ qz subtilior materia pe
 netrat in uenas paruas z non clauditur in conca
 uitatibus t̄m̄ magnis. patet ulterius qz quelibet
 talis dispositio est morbus chronicus z tarde termi
 nationis z ut multum desperatus ad curam si fue
 rit confirmatus propter debilitatem membrorum
 z multitudinem uel grossitiem materie etiam qz
 cum tali materia acuitas coniungitur que a medi
 cinis subtiliantibus z resoluentibus sepe maliciā
 vnde deterior fiet dispositio ex quo ulterius patet
 corollarium. d. A. qz si non additur in mali causa

melius est ut non curetur. s. nisi blandiēdo probi
 bendo augmentū z maliciam earum patet ulte
 rius qz in uaricibus ut multum alie partes curiā
 minorantur propter oppillationem z prohibitiōm
 transitus nutrimenti. patet etiam qz incisus uenis
 per transuerlum membra inferiora extenuantur
 patet ulterius qz tales morbi ut plurimum sequūt̄
 morbos chronicos licet sequi possint ēr acutos per
 tusim maxime tamen sequūt̄ egritudies splenis
 ut patet. Et hec in causis z pronostico sumatim
 sufficiant. Signa harum dispōnum sunt dupli
 cia quedam sunt signa ip̄arum dispōnum. quedā
 signa cārum. Signa dispōnum per se non sunt. qz
 ut dixit Rasis ad Almasozem cap. proprio. Cum
 uene plene grosse z diuerso modo curuate z uiri
 des. s. aequaliter ut plurimū In crure apparuerit
 egritudo que uitis dicitur adesse significatur.

Ecce signa clara uaricum. Cum autez crus
 uideristorum ingrossatum equaliter ita ut a genu
 infra fere sit equalitas cum pede ēt tumefacto z
 sit duricies cum colore obfusco in toto crure z n̄
 alibi sit tumor tunc ellefantiaz iudicabis. dico no
 tanter cum colore obfusco z duritie propter unā
 miam in qua non apparet color obfuscus. Sed ē
 apostema album molle qz a materia flatice mol
 li dependens dixit ēt z non alibi sit tumor ad diffe
 rentiam cacessie in qua non solum cruris fit tume
 factio sed ēt in palpebris saltem apparet qz dicta
 dispositio uitio epatis toti nocuementi cōicaf pue
 nit qz non necessario in ellefantia coniungitur. z
 sic patent signa dispōnum. Signa aut̄ causarū
 z nunquid tales sint per uiam fluxus uel per uiaz
 paulatine congestionis generate z si per uiam flu
 xus nunquid per tusim post alias egritudines acu
 tas uel chronicas etiam sunt clara ex modo genera
 tionis earum subito uel tarde etiam ex precessiōe
 causarum primitiuarum uario modo coadunatiū
 ad membri debilitatem uel ad fluxibilitatem ma
 terie ēt ex precessione morborum acutorum uel
 chronicorum Expedi solum ut ponantur signa
 materie districtina. Signa igitur multitudinis sā
 guinis sunt rubedo loci caliditas tactus non mul
 tum tamen accuta sed uaporosa/difficultas ad im
 primendum z ut plurimum coniungitur cū signis
 dominij sanguinis in toto ut cum amplitudine ue
 narum rubore coloris pulsu magno uirina rubea
 obscura z similibus ex precedenti regimine zc.

Signa autem sanguinis adusti sūt istis similia
 saluo qz calor membri est. ad fuscum magis de
 clinans z in tactu color est accutior z precessit re
 gimen adustum z addit Rasis in diuisionibus qz
 in ista apparet aliquid ex eminentijs. Si uero
 materia fuerit colera adusta ē rubedo magis cla
 ra ad citrinum aequaliter declinans z in tactu ca
 liditas ē magis mordax z ponderositas mior z ha
 bitudo totius collerica z regimen precessit colleri
 cum z adustum ex exercitijs laboriosis z cibis z
 cobitu z similibus adustionem producentibus in
 collera. Signa autem flatice sunt qz tactus ē
 frigidus color cruris albus ponderositas magna

Signa

Signa uaricū

Signa cōstitū

Signa multitudine sang

Signa sanguis adustu

Signa coleri

Signa flatice

impressio mollis cum habitudine statica et urina
pulsu et regimine precedente attestantibus flatu.
¶ *¶* Si fuerit melica ex flate stat albedo cum qua
dam obscuritate et aliquali colore remisso tamen
et maior ita imprimendo difficultas et quod precipuum
est si post regimen staticum et habitudinem staticam
secuta est ea adurens ex fortibus exercitijs uel longi
tudine febris uel alia similis causa. Si uero mate
ria sunt melancolica naturalis quod raro contingit
per terestritatem materie adsunt multa grauitas
color fuscus frigiditas in tactu habitudo melanco
lica cum sanguinis melancolicis. Et si fuerit melā
colia adusta ex melancolia tunc color ad uiridita
tem declinat cum ponderositate et aliquali acuita
te in tactu et fuerit est trombositas maxime in elle
fantia unde assimilantur nodis et postremo color
denigratur cum reliquis signis proportionalibus pre
cedentibus de habitudine et de regimine etc. et ma
xime si sequetur febres melancolicas et apostema
ta splenis etc. Et tu alia discurre et in his sum con
tentus breuiter. Cura autem duplex regimine. scilicet ule
et particulare ule aut dupliciter attenditur circa
duo ut debitum regimen sex rerum non naturalium
ad prohibitionem materie antecedentem in toto et hoc est
ca materia antecedentem in toto reperta cum appro
prias digerenda et euacuanda et tandem cum confortatione
membrorum alterando ipsorum complexionem ma
lam et bonam inducendo particulare aut regimine
maxime uertitur circa materiam coniunctam in ue
nis magnis tibijs uel in ipsis cruribus equaliter
contenta. In regimine ule primo aduertitur quod
quod omnis materia apta fluere ad dicta loca et ibidem
multo tempore contineri est frigida propter sanguinem qui ut
dicitur est aliquando sola multitudine peccans
potest esse causa. Ideo in omnibus propter quam in illa regimine
debet ad calidum declinare quod est quelibet alia a san
guine propter eam que pendet a flate grosso est melā
colica siue a materia naturali siue adusta sit causa
et cum omnis talis sit materia sicca oportet ut regimine
ad humidum declinet in omni igitur propter quod in san
guinea et statica regimen debet ad humidum de
clinare et in qualibet propter quod in pendente a sangui
ne debet ad calidum declinare. In equaliter tamen
et diuerso modo quoniam in facta a materia frigi
da siue adustione ut in statica uel melancolica na
turali debet regimen notabiliter ad calidum decli
nare. In factis autem per adustionem ad remissum cali
dum et ad remissius calidum. In factis per adustio
nem ex humoribus calidis et ex sanguine uel col
lera quod ex factis ex flate uel melica quod regimen no
tabiliter calidum disponit ad adustionem id dicitur
quidam quod in melancolia ex adustione collere re
gimen debet ad frigidum declinare ad prohibitio
nem adustionis et quidam addunt hoc est esse debe
re propter humorem digerendum existimantes
humorem talem melancolicum esse calidum.
Eius oppositum ego probabiliter credo ut uide
colligi posse prima primi causa de humoribus in feco
esse cum sit essentialiter melancolia cuius iest ad

frigidum declinare cum per notabile tempus perman
sit talis quod forte in uia transitus et generationis fac
ta per adustionem maxime ex calido humore ut
est probabile per certum tempus permaneat cali
da in processu tamen ut credo remanet frigida di
cerem igitur de tali casu quod intentione habita ad
materiam in toto existentem antecedente iproprie
quod aptam transire in materiam proprie antecedente
tem ut habita intentione ad materiam colericam
que habundet in toto aptam per regimen calidum
facile conuertitur in melancoliam adustam que po
tente ad loca declinet et fiet coniuncta tunc re
gimen deberet ad frigidum declinare. Sed habita
intentione ad materiam proprie antecedentem
et est coniunctam que malitia est et sequenter fri
gida dico quod regie debet ad calidum declinare ma
gis tamen et minus secundum quod materia est secundum se
magis uel minus frigida quod si imaginemur mate
riam melancolicam factam congectionem ex flate
utroque tunc manifestum est quod regimen debet ad
calidum notabiliter declinare sed ubi materia est
melancolica ex adustione potest collere tunc regi
men debet ad remissum multum calidum declinare
forte tamen in principio ad aliquale signum. Et
est aduertendum quod ubi pro digestionem materie
esset necessitas regiminis multum calidi tunc con
uenit regimen notabiliter humidum propter quod in flate
quod in materia melancolica per regimen multum
calidum nisi notabiliter humidetur dubium est
ne resolutione facta in partibus subtilibus relique
partes putrificentur sed si humectetur equata ma
teria cessat illa dubitatio et hec omnia menti bene
tene quoniam ex his dictis poteris discurre ad de
bitum regimen in omni materia et ego non procedam
particulariter ad regimen cuiuscumque materie quod
nimis longum esset sed solum deueniam ad regi
men materie uel plurimum contingentem scilicet ad regimen
materie melancolice per adustionem ex sanguine
in uaricibus et ad regimen materie melancolice
ex flate in ellefantia quoniam sicut supra dictum
est dicte dispones ut plurimum a dictis materijs pro
cedunt. In uaricibus igitur erit intentio ad ma
teriam melancolicam ex sanguine in ellefantia ad
materiam melancolicam ex flate et secundum hunc ordi
nem credo processisse. d. A. in textu quod etiam intel
ligenti diligenter consideranti manifestum erit.
Si tamen medico per signa predicta inotescere
ret causam dictarum disponum aliam esse recurrat ad
doctores ubi tractant de passionibus melancolicis
et ab illis doctores fiet quod circa generalia operanda
fit cum memoria eorum que premissa sunt pauloan
te. In uaricibus igitur primo fit haer ad remis
sum calidum et humidum declinans. Hoc dico in
tentione habita ad ipsam materiam uere antecedentem
uel coniunctam. Sed si haberem intentionem ma
iorem ad materiam antecedentem uel coniunctam
ut in corpore repleto sanguine prohibendo adustio
nem in eo tunc haer deberet ad frigidum uel siccu
aliqua declinare qui si non habeatur sic dispo

3. mel. f. uel. uel.

By. uel. ad. uel.

C. uel.

Regimen. etc.

fitus secundum naturam retificetur talis secundum artem euaporando cameram uel irrorando cum appropriatis. unde si intenderemus calefactioni et humectationi conueniret erroratio ex aqua bugloxa pro duabus partibus et aquis uiolarum et mellisse an p parte una. Et si ifrigidatōi et exicatōi fiat irrozatio ex aquis indiuiue p duab⁹ partibus et vna parte aque roxati et acceti añ: in ellefantia aut sit haer ad caliduz et humidū satis declinans habito respectu ad ipsam mām flaticā prohibendū que faciliter transiret in ipsam materiam adustam habito respectu etiā ad ipsā materiā iam factam. S; si intentio verteret ad prohibitionē adustionis oportet haerem aliquo modo ad frigiduz declinare iō habito oī respectu laudo vt haer ad tempiem in qualitatibus oibus declinet.

Elligatur igitur haer tempatus non ventosus mundus a vaporibus prauis clarus boni odoris q si natura talis non existat fiat artificialiter cū suffumigio facta per camerā vt infra. R. oīuz sandolorū añ. 3. 5. rox. 3. vi. ambre. 3. i. mulci. D. 5. benalbi et rubci añ. D. ij. florū nenufaris. 3. iij. laudani. 3. i. masticis turis añ. 3. ij. trundatur omnia grosso modo et si apparet addere potes aliquod s ligno aloes hoc tñ est pro diuisibus posito de isto cocleari medio super pūmas pro paupere at fiat suffumigatio vt infra. R. florū roxarū violarū nenufaris añ. 3. ij. turis masticis gariofferorū añ. 3. i. 5. misse et fiat vrs. // Circa motū et quietē dico q quies humectat et materia melancolica intentio est humectatio. Ideo laudo getem supra exercitiū qñ ē in casu nostro vtraq; membra lesa sunt cura et lexio conseruatur per malam complexionem calidam coadunantem ad atrahendū et qz p motū disponuntur materie ad deorsum cursum. iō in vtroq; casu exercitiū pedum est maxime vitandum ymo et statio super pedes verum qz nisi corpus aliquo modo exercitaretur dubiuz esset de multiplicando materias in toto et consequentē ab expulsua membrorum superiorum diuncta debilitate membrorum inferiorum facile pellerent materie superflue ad inferiora vnde nocentia augetur. iō ueniens ē corpus aliquo modo exercitari et qz exercitiū crurium est incōueniens vt dictum est iō loco ipsius conuenit exercitiū factū cū fricationibus membrorū maxime superiorū vt brachiorū et spatulorū. Fiat igitur tale exercitiū cum fricationibus leniter factis p duas horas in mane et vnam horā ante cenam nō fiat tamen nisi prius expulses supfluitatibus cōibus et celebratis duabus digestionibus vt stomachi et epatis vt patet cōiter. viiij. horas a supposito cibo precedenti fiant aut tales fricatiōes in haere clause camere retificato sicut prius dictum ē et sint suaves fricationes ne si fortes fiant corpore iflato disponat humores ad fluxum et ad adustionem. Laudaretur et exercitiū factū cū nauī vel suauiter equitā do licet pp situz membrorū istud et nō sit ueniens Et in hoc ad curam harū dispositionū est habenda

oio obseruantia qz est maxima pars cure sicut fortiter pedibus exercitari et maxima causa talium dispositionū vt patet in itinerantibus et coram regibus assistentibus in quibus tales solent euenire dispositiones si et talia corpora exercitentur exercitio manū vt in arte camosoria sutoria vt peccatione lane vel alio huiusmodi in quo brachia exercitetur et nō crura est landabile multa saluo si esset ars adurens vt ferraria vel vitrearia qñ p tales disponatur humores ad adustionem que in casu vitāda sunt. De sompno aut et vigilijs laudo q sompnus equetur vigilijs i virtute maxime in ellefantia qñ supflue vigilie adurat et sompnus superfluus disponit ad flā multiplicanduz qz facili transit in materiam vere antecedentem. Et l3 dixerim ista equari debere in virtute nō intelligo qz quātum ad tempus sit equalitas nam semper ferre vigilia debet esse plisior sompno quantū ad tempus. Sed sompnus viij. ul viiij. horaruz ad pl⁹ in virtute equatur vigilijs horarum duodecim qz tantum humectantur corpora p illud spacium in sompno quantū exicantur per vigiliam moderati exercitij horarū. xij. In varicibus tamen breuior sompnus conueniret ut patet. De repletione et inanitione dicatur q inanitio aliquo modo laudatur non laudo ieiunium quia preparat ad adustionem sed notabilem in vtroq; cāu laudo paritatem quia minorantur materie apte transire in adustionem non est tamen ita atēuanda dieta qz si forte oporteret in varicibus post longum temp⁹ quādo reliqua non otulissent deuenire ad cirogicam operationem vbi oportet virtutem esse constantem cōtingeret reperire virtutem debilitatā et sic non possemus ad operationem deuenire manualement vt inferus videbitur. Supfluitates autē cōes purgētur p vomitus leues cristeria et supposito. De passionibus animi breuiter dicatur qz passionibus nocent omnes que faciunt accidere caliditatem additam et supfluum sicut furor et Ira quoniam preparant adustioni que etiam faciunt accidere frigiditatem superfluum sicut timor et pauor etiam nocent sua frigiditate maxime in ellefantia sed que produciunt caliditatem temperatam et frigiditatem temperatam tales cōpetere possunt vt producentes frigiditatem in varicibus sicut tristitia et inuidia et caliditatem in ellefantia vt gaudiuz et letitia ita exemplificauit aly secundo tegni comento. xxxiiij. De anero vt de coitu dico quod in pluribus nō iuuat tamē in varicibus in corpore sanguineo et solito tali euacuationi stanre obiecto etiam delectabili in terpolando iuuat fiet tamen celebratis duabus primis digestionibus et cum sanguis est in semitta ad membra non tamen hora facimus sub tempore precedenti etc. Quantum ad regimen i cibo et potu primo obseruentur aliquae regule prima qz cibis eorum non sit crudus sed sit aliquo modo de se resoluens cruditatem et ventositatē precipue in ellefantia. Secūda ē qz cib⁹ nō sit grossus imo

De sompno et vigilijs

De repletione et inanitione

De passionibus animi

De coitu et potu

De coitu qz iuuat

De cibo et potu

1^a regula

2^a

3^a
subtilians grossum ut sit subtilis nutrimentū.

Tertia est quod oia oppillantiā in cāu sunt no-
cua siue oppillent p modum substantie vt grossa
vischosa & inherentiā siue oppillēt p qualitates
vt sunt pōtica sūptica. Et hoc tamen nō iferat q
appetitua in casu ueniat qz preparāt ad discor-
sum humorū & sic nocēt. Quarta regula omnia
foria frigida cibaria nocēt oia etiā uehementer
calida p hoc qz ad aduſtionē diſponūt nocēt quin-
ta regula cibaria uenientia debēt ad aliqualem
caliditatē & humiditatē declinare magis tamē &
minus scdm qz supra dictū est de materia diuerſa
nō ſunt tñ substantie multū paſſibilis vel corrup-
bilis. Ex his regulis potes cozelarie inferre i par-
ticularibus quibus est utendū & a quibus ē abſti-
nendum. Sit igitur panis eozūz frumētū mediocri-
ter fermentat et aliquatiter ſurfureus vnius diei
duozum aut trium nō multū i furno exicatus que-
ſi habere ōgat cruſte admoueātur. In carni-
bus ueniat carnes galinarū pinguium pullozūz
iuuenum pdicum faſſianozum auicularūz monta-
narū pinguium qz macre vt aliqui uolūt ſunt me-
lancolice pp ſecitatem. Carnes aut edozū caſtra-
tozū iuuenum vitulozū & ſunt ellixate & non aſſate
Sed ſi aſſate placeant ptes exteriores amduean-
tur qz aduſte nocēt. Euitentur carnes vacine ir-
cine. Caprine porcine ſiue ſint ſalite ſiue nō bouine
et & ſpecialiter ſalite. Carnes et aquatice ſunt vi-
tande & ſilueſtres animalū multozū vt ceruū le-
porine precipue qz pue ſunt ad humozem melan-
colicūz. Tredo qz carnes caprioli iuuenis & danei
iuuenis & cuniculozū conueniant. Laſeus etiaz
nocet & maxime antiquus fortiter ſalitus. Euitet
lentes fabas & ollera omnia ſicca vt erruca raffa-
num caules. Euitet omnia multū acia & ſalla ml-
tū. Pro integra doctrina huius uide. B. terrio
interiozū ca. vii. ubi clare &c. Conueniat oua ſor-
bilia non tñ multū frequenter precipue in varici-
bus cozporis ſanguinei qz ſanguinem nimis multi-
plicarent & hoc itelligatur de cibariis oib⁹ multū
nutritiuis piſſes cōuenientes ſunt petroſſi & ſqua-
moſſi nō groſſi cozporis vtantur pane cocto in bro-
diſ dietarum carniū ualeat far collatum cū zu-
charo brodetū cū zucharo vel cum lacte amigdu-
larum dulciū quod i hoc cāu multū uenit. In
ſecundis mēſis ualent amigdule uue paſſe pinee
aliquē & fiſtici uinū ſit nō niuoſūz neqz albū ſub-
tulle penetratiū ſed ſit medie ſubſtātie ad rubeū
declinās mediocriſ potentie mixtū et cum notabi-
li parte zuchari. Et in his ſum contentus quātūz
ad regimē in rebus non naturalibus. Expedi-
to primo pncipali vt circa regimē obſeruādum in
dieta iaz cōſequēter reſtat circa vſe regimē scdm
pncipale vt curatio cū medicinis circa cām aſ-
cedentem in toto exiſtentē que in ſe multas inclu-
dit intentōes vt preparationem & digeſtionē i ma-
teria ſecunda circa euacuationem diuerſuam &
minoratiuā & tandem eradiciuam dicte mate-
rie tertia erit circa confortationē membrorūz ad
generandum materiā laudabilez in toto maxime

circa confortationē cordis & ſplenis & epatis vnde
dicebat meſue in cura ſede ab humore melācoli-
co. Circa oim egritudinū melācolicarū nō eſt
expoliāda ab vno trium regiminūz pimum ē re-
gimen circa adequationē cauſe eius & ipſius dige-
ſtionem & ſecundum regimē circa ipſius euacua-
tionē ſupple & diuerſionē tertium eſt regimen cō-
fortatiū cordis ſupple & ſplenis vel epatis qz iſt
digeſtio propria materie maxime i ellefantia per-
ficitur cum ſubtiliatiuis & calefactiuis & oppilla-
tiones aperientibus que medicie tute nō poſſunt
exiberi remanentibus membris cōibus in ſtoma-
co & iſteſtinis qm tales materie cōes per tales me-
dicinas producerēt ad uenas & eēt cauſa ma-
ioris oppillationis. Ideo regulare ē primo tales
materias cōes euacuare cū criſterijs vel materia
ſecēſſiua. In caſu igitur vt in ellefantia ueni-
ret criſtere vt i ſen. B. malua & mercurialis bletis
añ. M. i. camomille ſurfur frumētū añ. M. ʒ. bu-
liant i debita quantitate aque vſqz ad debita qz cō-
ſumptionē que debet eſſe parua & de collatura ſu-
matur libra. i. ʒ. cui addatur caſſie fiſ. ʒ. i. ʒ. mel-
lis roxati pul zuchari añ. ʒ. ʒ. cū. ʒ. iij. olei cōis
vel ſeis lini & ʒ. ʒ. ſalis & fiat criſtere & in uaricib⁹
loco bletis & camomille ponerem matrem uiola-
rum cum ordeo cū modico olei violati loco olei
de ſemine lini per ſuperius uero exhiberi poſſet po-
tio vt i ſen. B. caſſie nouiter extracte de canis. ʒ.
x. ſirupi violati. ʒ. i. ʒ. in uaricibus vel mellis vio-
lati in ellefantia loco ſirupi violati cum decoctōe
prunozum tamarindozum ſebelſten uiolarum or-
dei qz ſufficit in uaricibus & in ellefantia addatur
parum anxi & ſeniculi in decoctione & fiat potio
Facta autem uentris lenitione ueniendum ē ad
propriam materiam antecedentem. Et quia i elle-
fantia duplex eſt materia antecedē ſcilicet ma-
teria ſtatica & melancolica ex ſtate ad hanc utzā
qz in digeſtiuis & euacuariuis debet eſſe intentio
in ellefantia. In uaricibus autēz etiā eſt duplex
materia antecedens ut ſanguis ſuper calefactus
in uia ad aduſtionē & melancolia ſanguinea igit
& in uaricibus ad utzāqz debet eſſe intentio & qm
he intentiones contrarijs quodāmodo perficiunt
tur ut ſupra dictum eſt obſeruabimus regulā. v.
B. prima amfoziſmozum in comento conſſ. humi-
de diete &c. ubi dixit. In his ergo duobus contra-
rijs oportet ut fortior medicetur prius aliter tam
non negligatur ſicut & idropici cum febricitāt &c.
In uaricibus igitur quia maior intentio in ma-
teria antecedente eſt pꝛeuidere ne ſanguis in me-
lancoliam per aduſtionem tranſeat & cū frigidis
completur quam ſit ad ipſam melancoliam que
cum aliquatiter caleſcientibus digeritur ut ſu-
pra dictum. Ideo cū digeſtiuis in caſu appropria-
tis he intentiones ſecundum hunc ordinem ſalua-
buntur. In ellefantia non eſt tanta diuerſitas in
intentionibus tamen eſt aliquatilis que etiam in
appropriatis obſeruabitur digeſtiuum ergo in
uaricibus conueniens & domeſticum eſſe tale.
Recipe. ſirupi acetoxi. ʒ. i. ſirupi de fumo terre

Oui. qz. apertū non

4^{ta}

5^{ta}

Panc

Cant

Mans. amb. ſit. in. ter.

Panc. coz. ʒ. ʒ. brody

Regimē. in. domo.

Regimē. in. domo.

3. 5. aquarū indie fumiterre z buglox. añ. 3. i. mis
 se z si materia esset grossior z in corpore senili vl
 in yeme loco sirupi accetori ponerē oximel sim
 plicis possem ēt facere iulep ex aquis appropria
 tis pro delicatis vt in fen. R. aquaz cocoree lupu
 lorū buglox. z fumiterre añ. 3. iij. aceti albi. 3.
 i. z cum zucharo albo debite quantie clarificetur
 iulep. ¶ In elefantia aut ueniret sirupus vt in
 fen. R. oximelis simplicis. 3. iij. sirupi de bisantijs
 3. i. mellis roxati. 3. 5. aquarū melisse buglox z
 feniculi añ. 3. iij. clarificet pro duabus vicibus z
 aromatizet cum modico croci possent fieri iulep
 ex dictis aquis scdm modum supradictū. Et istis
 sirupis vtatur. vi. vel septez vicibus maxime i ele
 fantia pp indispotionē humoris anteqz fiat eua
 cuatio in humore neqz in principio vti debemus
 fortioribus digestiuis qz in qualibet materia gros
 sa est habenda cautella ne fortia digestiua z ca
 lesfactiua subdito aplicentur z precipue in melan
 colica ymo oportet gradatim materiā equare pri
 mo subtiliando si sit viscosa vel humectādo si sit
 melancolica z consequēter exhibere aliquid reso
 lutioē faciens cum mediocritate z proprie eius
 quod habitatum ē vt sonant mentes. d. A. preci
 pue z. Mesue in ca. de melia z. A. et ca. eodem
 z prius remissiora deinde fortiora. Et cum mā
 iam digeri manifestatur tunc exhiberi potest so
 lutiuū ēt satis debile in principio z reguletur pre
 cipue in elefantia etiam habita intentioē ad ma
 teriam ipsam iam melancolicā factā fm canonē
 ēt ipsi mesue id cura cū dixit sic z sūt vba aurea
 Regimē euacuantuz materie. s. melancolice
 cōplentria cōsiderabilia in euacuatione huius ma
 terie obseruāda. primum est vt non semel z labo
 riosaz z subitā faciam euacuationē: sed piterual
 la habentē temperiē vt natura euacuationem z
 nō euacuatō naturā regulet: hoc eniz est pceptū
 Ipo. Subita eniz z violenta operatio vix a natu
 ra regulatur: z eius operatio est sicut imperus flā
 me que subito in subtile agit z debile: z pretergre
 ditur grossuz: opus vero moderati caloris ē equa
 liter in vtrāqz partē rei elisabilis: z assabilis age
 re. scdm cōsiderabile est vt euacuatū sit cōmen
 suratū non excedens mediocritatē: sed sit extēso
 eleuatōnis eius nō recedens aut modicū recedēs
 a gradu medicinarū lolumiā. Et tertiū cōsidera
 bile est vt nō expolient solutiua a rebus leuitiuis
 z humectatiuis hoc. n. est qd opatōnē bonificat.
 Et hoc ē cōe oium egritudinū melancolicaruz vt
 predixerat. Euacuatū igit ueniēs in varici
 bus habēdo maxime intentionē ad mundificatio
 nē sanguinis esset sumere. 3. vi. vel. vij. decoñis
 capilli veneris quā scribit mesue distinctioē septia
 in principio z habita intentōe an materiā adustā
 magis quēirz decoctio fumiterre ibidē posita. pos
 set ēt fieri solutiū appropiatū scdm hunc mo
 dū. R. aque destilatōis fumiterre z buglox añ
 3. 5. tamarindoz floz fumiterre z sene añ. 3. ij.
 z in fine decoctionis addatur Epitimi z cuscute
 añ. 3. i. 5. z post parū dimittantur ad ignē z dimit

¶ nūm 74 dāmbz

tantur tepesieri deinde manibus fricentur z collē
 tur z in collatura dissoluatur Cassie extracte. 3.
 5. z item collentur z addantur diasene. 3. ij. z pl^o
 z minus scdm necessitatem hoc est appropiatū
 vt pz. Si autē esset intētio ad materiā flaticā
 z melancoliā ex flate vt in elefantia ueniret so
 lutiuū leue i principio post indigestionem vt i fen
 R. polipodij. 3. ij. turbit. 3. i. agarici electi misti
 cum oximele. s. 3. 5. fallis geme. 33. añ. 3. iij. infun
 dantur in aquis buglox. feniculi fumiterre añ. 3.
 i. feri capzini. 3. iij. dimittantur in infusione p ho
 ras. xij. postea fiat collatura i qua dissolue cassie
 3. 5. diacatolicōis nō acuatū cum diagredio. 3. iij.
 misse fiat potio. In hoc ēt casū possēt. in hoc etiā
 possēt exhiberi diasene cōe sine diagredio dando
 3. iij. vel. iij. fm dispotionē sapientis z potest for
 mari bolus vel potest fieri potio cū aquis supradi
 ctis possēs ēt formare pillas i cāu isto satis leues
 secundā formā vt in fen. R. ierepig. S. 3. iij. aga
 rici electi. 3. i. mirabolanoz chebuloz z indoz
 añ. 3. 5. floz buglox. z boragis añ. 3. i. cū sirupo
 de Epitimo fiant pille de quib^o exhibebis. iij. ul
 plus vel minus secundū qd apparebit. Dis expe
 ditis uideñ ē de flobō. si ueniat uel non z si ue
 niat unde fieri debeat. Pro pzo dico dubiū esse si
 materia melancolica ueniat pp quosdā text^o q
 vidētur dīdicere. nā ē text^o i pn. ca. d. cura qstane
 pzia quarti verū omnib^o spēbus suis sunt inditia
 in quib^o cōicant: z id est q ipse omnes minuātur
 in principio. Postea paulopost dixit. Et quando
 nō necessaria ē floborhomia: tūc floborhomia ei^o
 ē nocēs inquātū debilitas: z inquātū educit cōtra
 rium melancolie: z inquantū mouet humores ad
 exteriora. Postea versus finē capli dixit. Cū ergo
 digesta est egritudo tūc bonū est floborhomare
 ex basilica: etiā post quando vituperant triacas
 ante digestionē dixit. Et in fine eius si necessaria
 fuerit floborhomia aude sup eā. Ecce ponit eā
 timorosa: neqz cōuenire nisi post digestionem z
 euacuationez: z tamē ex pzo textu habeat q in
 principio: z alibi multoties inuenies i dictis aucto
 rū supra hoc varietatē nō curo adducere propter
 euitare prolixitatez. In suma ad tolendam con
 trouersia dicerē: pzo ponendo vnā distinctionem
 q talis materia melancolica vel est peccās i toto
 vel in particulari mēbro in toto dupliciter: qz vel
 intra vassa magna: z in quartana cōtinua: vel in
 toti^o ambitu: vt in lepra. In particulari mēbro
 etiā dupliciter: qz vel in mēbro notabili: vt in cere
 bro. vel ignobili vt splene: vel in tibijs vt casu no
 stro: z quelibz talis aut est sanguini mixta: z a cō
 pleriōe sanguinis nō notabiliter remota: aut ecō
 tra etiā aut coniūgitur i corpore pletorico sangui
 neo cū alijs cōdictionibus floborhomia promouē
 tibus aut nō. Alia distinctio talis floborhomia aut
 intendit ratione euacuationis dicte materie: aut
 gratia prohibitionis generationis z multiplicatio
 nis eius s3 has distinctōes ponerē istas cōclūsiōes.
 Prima stante materia melancolica infra vasa
 magna nō remota a nā sanguinis z cōiungatur

Solutio in elefantia

¶ Pille flob

¶ D. flobor dūm ay n

Solutio

¶ Solutio

¶ In toto corpore

¶ In particulari mēbro

¶ P^a 30

in corpore sanguineo cum alijs additionibus flobot
thomie nō cōtradiciendū tunc cōuenit flobot. et in
principio apparet qz per flobot. prohibetur multi
plicatio melancolie euacuando sanguinem aptuz
faciliter in melancoliam transire conclusionē itel
lexit. d. A. loco allegato i primo textu cū dixit ve
rum omnibus spēbus suis sunt iudicia in quibus
comunicant et id est vt ipse omnes minūū in p̄ci
picio. i. omnibus spēbus quartanaruz a quacūqz
materia pendentium conuenit vel conuenire pot
ut minuatur in principio ut in casu cōclusionis ha
bita intentione principaliter non ad materiam p̄
priam sed ad antecedē quia in quarta a melia
naturali procedens si contingatur cuz conditioni
bus dictis competit flobotthomia vtz similiter in
ceteris ut discurrendo patet secunda conclusio.

Stante materia melancolica i totius ambitu
iuncta multitudine sanguinis in uenis cum con
ditionibus positis in alia cōclusionē competit flo
botthomia et in principio patet cōclusio hec ut pre
cedens intelligēti hanc cōclusionē intellexit. d. A.
tertia quarti tractatu tertio de cura lepre in prin
cipio ca. cum dixit. Et cuz tu uerificaueris q
illie. i. in uasis cōmunibus est sanguis plurimus
corruptus. i. nō elongatus a natura melie aduste
sed in uia ad eam. Tunc oportet vt incipias et flo
botthomes. flobotthomia vltima et si non aliunde
falte ex manibus et. tertia cōclusio. Stante ma
teria melia peccante in particulari membro ma
xime principali et cerebro existēti in toto habūdā
tia sanguinis non separati multū a natura melie
cū conditionibus vt supra uenit etiā a principio
flobotthomia et hac intentione hita ad prohibitio
nem generationis melie p̄ cōclusio vt precedē.
Et hac cōclusionem intellexit. B. tertio iterioz
ca. vij. cum dixit. Cū uideris materiā melicam
esse clausam in corpore. s. bene p̄missā cum san
guine flobotthoma uenā mediā que colligantiam
habet cuz baxilica et cesalica et est cañ primus et
loquebat in cañ passionis melancolice que ē pas
sio cerebri hāc et cōclusionē intellexit. d. A. prima
tertij de cura melancolie cum dixit. Euacuatio
quidem ita faciēda est. Nam si uides uenas ple
nas qualicūqz sit tūc collera nigra ē sanguinea
i. sanguis nō notabiliter differet a natura melanco
lie. Flobotthomia ergo ex nigra ymo oportet secūdu
omnem dispositionem. s. huiusmodi. i. in quocūqz
membro peccauerit melia stante tali dispositōne
venarū vt a flobotthomia incipias et sic ampliā
et cōclusio p̄ idem fundamentū peccante materia
in alio mēbro a membro p̄cipali quarta cōclusio.

Habita intētiōne ad euacuandū materiā me
lancolicam propriā peccantē per flobotthomiaz si
ue sit in toto peccans siue particulari mēbro non
uenit flobotthomia nisi precedēte digestione et vt
plurimū facta de materia minoratiua euacuatiō
ne cū pharmaco. Ista cōclusio rōne declaratur qm̄
melia ubicūqz fuerit nō digesta sed cruda elōga
tur notabiliter a natura sanguinis et frigida et sicca
existens immobilis reddit et inepta euacuatiōni p̄

flobotthomiā igitur talis aī digestiōne nō est per
flobotthomiā euacuāda. Et confirmatur qz facta
flobottho. materia melancolica idigesta exēte fit
sanguis et humoz calidoz euacuatiō quoz p̄ntia
disponitur mā digestiōni et peoz euacuatiōne
incrudatur ipsa tamē mā melancolica nō euacua
tur cū per talem euacuatiōne nō sit apta ueniē
ter euacuari igitur et. Et qm̄ materia melanc
colica in morbis p̄portionalibus ut plurimū mul
titudine peccat et non redditur apta a uirtute cō
ueniēter digeri nisi uirtute p̄ exboneratiōne alleuiā
ta qz p̄ euacuatiōne minoratiuā p̄ficitur. Et cō
cludit qz ut plurimū nō d̄z melancolica nō euacua
tio p̄ flobotthomiā nisi p̄cedente euacuatiōne
minoratiua eiusdem cū pharmaco hec cōclusio et ē
de mente. d. A. locis supra allegatis cū dixit. Cū
ergo digesta ē egritudo tē bonū ē flobot. et cū addi
dit. Et in fine eius si necessaria fuerit flobotthoia
qz si sit facta digesta mista sanguini et cōuerā ad
naturam eius. Aude super eam. inuit qz si aliter
fiat flobot. ad intentionem euacuatiōnis materie
melancolice qz nō sit digestio in materia tunc tē
morosum est et nociuum possem alios textus p̄
hac cōclusionē adducere sed isti sufficiant. Cō
firmatur etiā cōclusio experimento quoniam
vt refert Gulie. placentinus. Si aliquando fecit
flobot. ad euacuatiōnem dicte materie non prece
dentibus alijs particularibus euacuatiōibus nō
tantum successit dixit enim sic. In ueritate d̄i
co qz tempore meo non inueni magnam utilitatem
in flobot. que fit in melancolica ex quacūqz causa
fit nisi hoc modo unde p̄ duas uel plures purga
tiones antecedentes cum rebus respicientibus et
educentibus materiam melancolicā materialem
uel adustam uel alium humorem conuersum ad
naturale melancolie absqz adustione. Et ideo ē
quia flobot. euacuat sanguinem calidum et humi
dum resistēti humoz melancolico et. Ecce cō
clusionem uerificatam experimento doctoris. Cō
cludo igitur qz si corpus a quo fienda est euacua
tio per flobot. sit multum sanguineum et conuert
atur ad naturam melancolicam fiat flobot. in ipso
principio ad minorandū dictum sanguinem et ad na
turam alleuiā ut digestiōni melie possit melior
intendere. Sed si non sit sanguineum neqz mate
ria mixta sanguini ut cōmuniter est in principio
morborū melancolicorū flobotia in principio facta
est multum nociua p̄ eius ineptitudinē ad talez
euacuatiōne. ymo laudabile est qz et facta dige
stione in materia cū d̄z fieri euacuatiō melie per
flobot. qz corpus bene exercitetur et nō fiat nisi ad
minus trāfacta hora tertia diei ad bene comissen
dū melancoliā cum sanguine ut cum sanguine si
mul euacuet et proinde laudant auctores flobot.
talem fieri debere latam et fm̄ hanc d̄iccionē po
teris glosare et concordare textus si contrarij ap
parebūt. De qua uena fieri debeat sic dico bre
uiter quod ubi intendamus minorare materiam
cōmunem ne transeat in antecedentem flobottho
mia fiat stāte i toto nociuēto de baxilica deseri

Dubio de ymo

Pulchra oppo ad ad
quarta

2^o 9^o

3^o 9^o

4^o 9^o p̄ migratiōne ubi 3^o
affirmati

5^o

lateris sed si fuerit in particulari membro fiat de
 basilica oppositi lateris corpore pletorico existenti
 et si corpus non fuerit repletum multum fiat de ue
 na magna eiusdem lateris. Sed si volumus
 euacuare materiam propriam fiat de saluatella
 finestra stante toto nocumeto et si in particulari me
 bro fiat de basilica uel de saluatella eiusdem aliqui
 in safenis peduz et multa laudat et aliqui in salua
 tella manus virtute debili exite etc. In propo
 sito igitur nro qz in varicibus ma peccas e melia
 cuius radix fuit sanguis dico qz plurimum cope
 tit sloborbonia diuersua et euacuatiua et si conu
 gant pretozie cu sanguine in via ad adustionem
 prio fiat de basilica destra sloborbonia in principio
 postea facta digestionem et euacuatione minorati
 ua fiat cu euacuatio per sloborbonia saluatelle
 et fiat paulatina postea ulterio facta digestiue rei
 teretur vel in brachio vel in manu. Ideo in cura
 varicum auctores laudat sloborbonia. In ele
 fantia autem qz radix materie e vt plurimum fla oz
 fla euacuare et diuertere et hoc uenienter fit per
 vomitum ideo auctores precipue in casu isto lau
 dat vomitum fieri cu aliqui necessaria est sloborbo
 mia saltem ad uirtutes auerandam. Ideo dixit. d.
 A. in principio cure elefantie. Lu ergo succurritur
 ei in principio sui possibile est vt phibeat cu eu
 cuatiombus et proprie cu vomitu laborioso et cu
 eo qd extrahit fla et cum fla. si indiget ea. Et
 hoc cu no collige qz in principio copetatur vomitus
 laboriosus. Sed hita intentioe ad materia ppria
 euacuanda qd non fit in principio bene copetatur la
 boriosus vomitus in principio aut in utroqz casu
 copetere pot vomitus leuis vt in fen. R. aqua oz
 dei decois aneti. 3. viij. oximelis. s. in elefantia vt
 sirupi acetoxi. s. in varicibus. 3. ij. sumatur tepidu
 et post duas tertias hore cu intentione uomedi im
 posito digito in gullaz fiat vomitus. factis et expe
 ditis iam digestis leuibus et minoratiuis et ordina
 ta sloborbonia ponenda sunt digestiua fortiora et
 euacuatiua. In varicibus igitur digestiuum
 fortius fiat vt in fen. R. sirupi de bisantijs cu acce
 to. 3. ij. sirupi violati copositi sirupi d epitimo an
 3. 5. aquaru buglo. mellisse boragis et lupulorum
 an. 3. ij. 5. misse pro duabus vicibus clarificetur
 et romatizetur cu modico macis. Ad hanc et ite
 tionem ualeret sirupus vt in fen. R. aquaru buglo.
 lupulorum fumiterre an. 3. v. aque decois Timi et
 Epitimi et capilloz ueneris an. 3. ij. floru borag.
 bulox. et violaru an. M. i. ligni Aloes sandelloz
 alboru et nigroz an. 3. i. buliant oia simul parum
 et demittant sic per diez naturales postea facta
 collatura cu zucharo albo addito modico acetis si
 ropizetur postea. R. folliculorum sene. M. i. Timi
 Epitimi floru boragis et bugloz. an. M. 5. omnia
 simul pistentur et in saculo ligentur et in sirupo su
 spendantur etc. Sirupus et in casu fortior quo vl
 terius in pcessu uti possumus fiat in fen. R. floru
 boraginis et bugloz. floru fumiterre et violaru ac
 mellisse an. 3. ij. liquiritie corticu citri passularum
 enucleataru seio bombacis anexi ameos an. 3. 5.

scolopendrie scariole capilloz. v. endiue et cicoree
 an. M. i. maiorae basilicoidis camedreos an. M.
 5. Strichados ara. sene Epitimi an. 3. 5. pruna nu
 mero. x. buliat in aqua sufficienter et collentur et
 collature addatur succi bugulz. et pomoz dulciu
 an. 3. 5. et sirupizetur cum zucharo albo et romati
 zetur cuz croco et sandolis et si uolueris facere do
 mesticu fiat vt in fen. R. sirupi de bisantijs sirupi
 de pomis scdm mesue in ca. de soda melancolica
 an. 3. ij. sirupi de epitimo. 3. i. aquaz cicoree sco
 lopendrie lupuloz et fumiterre an. 3. ij. 5. misse p
 tribus vicibus clarificetur et romatizetur vt supe
 rior. In elefantia aut fiat sirupus domesticus vt
 in fen. R. sirupi de Epitimo. 3. ij. oximel. s. sirupi
 de fumoterre an. 3. 5. aquaru feniculi cuscute et
 et scolopendrie an. 3. ij. misse pro duabus vicibus
 clarificetur cum modico croci et cinamomi. vel fiat
 magistrale s b hac forma. R. radicu feniculi spara
 gi brusci polipodij quinq an. M. 5. timi epitimi
 cuscute semen scolopendrie extremitatu tamarisci
 floru boraginis floru bugloz. an. 3. i. hec omnia
 buliant in libr. iij. aque vsqz ad consumpt tertie
 partis et dimittantur sic in infusione per diem et
 postea fiat collatura et collature adde aque lupu
 lorum boraginis bugloz. et melisse an. 3. ij. et cum
 sufficienti quantitate mellis et acetis parum et fiat siru
 pus de quo sumatur cum aquis melisse absenti et
 appij. Et si uelis domesticum fortiozem quo uti
 possis magis in processu sic fiat. R. sirupi de Epi
 timo sirupi acetoxi. compositi sirupi de Timo an
 3. 5. aquarum scolopendrie melisse et bethonice
 an. 3. i. misse clarificetur duplicando et romatize
 tur vt supra cu cinamomo potest et aliter fieri vt
 R. radicu quinqz dieuriticaruz. radicu acori et
 raffani corticu. radicu caparis an. 3. i. corticu
 mediani. arboris frassani et tamarisci an. 3. 5. flo
 rum genestre et capilloz uener. floru melisse an.
 3. ij. camedreos scolopendrie eupatorij abscentij
 an. M. 5. sticados aramatici. 3. 5. buliat in aqua
 conuenienter cu radicibus multa bullitione floru
 herbis modica bullitione scdm artes. deinde facta
 collatura cum melle et zucharo equaliter. et modi
 co acetis fiat sirupus debite decoctus qui postea ro
 matizetur cum mace cinamomo croco parum
 positis in peria infusa in eodem et exhibeatur cu
 aquis scolopendrie melisse et Eupatorij. Et istis
 sirupis potes uti in toto processu aliquando fortio
 ribus aliquando minus fortibus et aliquando fa
 ciendo Gulep propter dillicatos cum aquis desti
 lantis ut supra. Et consequenter cum his facta
 digestionem debemus iterato materiam euacuare
 etiam gradatim cum minus fortibus post cum
 fortioribus. Et quoniam in hoc posset error no
 tabilis comitti utile erit si simplicia tales mate
 rias euacuanti secundum gradus in fortitudine
 et debilitate conumerentur quia ex istoz cogni
 tione poteris ad solutiua conuenientia procedere
 de solutione istozum et gradib reperio apud doc.
 diuersitatem. Nam Auerois in canticis secunda
 parte prime partis pratice comento. xij. sic dixit.

Syd domesticus
 Syd domesticus elphorum
 Syd magistralis
 Syd domesticus fortior
 Alub magistralis

no

bor

bor

no

no

Ordo in solutio matris

fortior ex his medicis est lazur^o post ipsuz epitim^o
post ipsum polipodium post ipsum mirabolani in
dij z lazulli sene autē z fumusterre educunt hu
mores adustos. Addit ego nō reperio buglor. itez
educētes mellam nihilominus ē ex resistentibus
ei. Ex isto habens diuerfas medicinas ualētes
i melia naturali z melia adusta z gradus ipsaruz
neqz in his conumerantur Timus neqz lapis Ar
menus habeat ēt uarietatem in soluendo obser
uat mesue in simplicibus suis quando laudat epi
timam polipodium in melia naturali sene autē z
z fumusterre laudat in melia adusta Mirabo
lanos indos dicit ualere in utraqz melia ipse pōit
lapidem armeno ualere in materia melica cum
considerando morbos quibus ualet. d. A. secundo
cañ non facit caplm de lapide Azulo sed bene de
lapide armeno z in isto ca. tamen dixit qđ soluē
do meliaz fortior est lapide azuli z qđ similitur in
colore azuli z qđ eo utitur pictores z tincrozes lo
co azuli. Et Serapio nō facit mētionē de lapide
armeno s; de lapide azuli dixit qđ lassat humores
melancolicos zc. de Epitimo dixit. d. A. qđ soluen
do educit melancolicā fortiter ēt flā z qđ potio. i.
decoito est quatuor aureoruz dixit de mente alio
ruz qđ si bibat sumat in sba pōdus est aureos. ij.
s. z decoctum vsqz ad quatuor dixit Serapio de
mente abis qđ educit ma. intellige naturalem fm
Dia. dixit purgat collera z mellaz de polipodio
dixit. d. A. soluit melliam. i. naturalē sine puctioē
z soluit flā. Jam dixit Serapio qđ purgat meliaz
suauiter z flā. Et qđ quidam medicorū igētia
ti sunt ad eos qui nō poterāt potare medicinā phi
tiebant ipsum totū tritum in aliquibus cibus ipso
ruz z purgat meliam leuiē. i. naturalē de mira
bolanis dixit. d. A. nigri solunt melancolicā z flā
Ita ēt sensu Serapio de sene z fumoterre dixit
Serapio fm Rasim in ca. de sene in fine. Sene
z fumusterre purgant humores adustos. d. A. nō
facit mētionē. Itaqz uidemus doc. in hoc cō
uenire qđ lazulus epitimū mirabolani polipodio
purgant meliam naturalē fumusterre z sene eu
cuant meliam adustam hoc igit p regula obser
uemus. Sed restantur adhuc due difficulta
tes vna est de gradatione in soluendo materam
melliaz alia est de lapide armeno z de timo quas
medicinas aliqui conumerāt iter has z aliqui nō.
Reperio Rosatium Anglicum. Cuius aucto
ritas ēt excellens est z in graduando vř mō senti
re dixit sic graduando a debiliōri ad fortius. In
prio gradu z ordine sunt mirabolani indij z embli
ci post ipsos sunt polipodium cum anexo z dūcre
ticis deinde epitimū quia ei^o opatio ē fortior opa
tio polipodij z maiorē inferret corpori angustiaz.
imo oz remittere eius qualitates prias z malitiaz
in tarde soluendo zc. post epitimum est lapis la
zuli de eleboro nan faciunt mētionē tanquā de
eo qui est apud nos medicina fortis nimis conue
niunt igitur quod lapis lazuri est fortior medicina
ad euacuanduz meliam post epitimus post poli
podium. Et post in ultimo gradu sunt mirabo

lani qz debiliores in educendo materiā meliam.
Non igitur hoc pro regula credo cōe iudiciuz
male intelligentium sit in oppositum credunt qđ
polipodium vel epitimus minus soluant qđ mira
bolani de vltima difficultate primo de timo repio
cōmunitē auctof timum laudare in materia fri
gida maxime flatica z in passionibus pectoris ēt
srupum de timo ad idem ualere nō reperio fieri
de Timo precipuam mētionē z passionē melan
colicas a seniozibus z illustrib^o medicis lz moder
niores eo in his passionibus vtantur z reperio ro
sarium sic dicentem in cura quartane. S; vñ
ego dico qđ Timus est herba bona i passioē sple
nis z in morbis melancolicis z morbis alijs. Sed
in epitimo quod hic est. i. qui laudatur hic nūqz
inueniri operationē sensibilem bonā hec ipse. Ita
rem ergo cum iuditō maioris ptis z maxie primo
rū medicorū neqz sua experientia debet in hoc fa
cere regulam. Credo bene qđ caliditate z subtili
tate digerendo valeat sed soluendo nō credo.

Circa vltimum qđ me multuz difficultat vt de
lapide armo. nūquid debeat poni inter medicinas
huiusmodi cum ab aliquibus de eo fiat mētio
z ab aliquib^o nō. Reperi Rasim primo cōtinētis
cap. de mēla versus finem qui interpositis verbis
quibusdam alijs. hec verba dicit. Antiqui consue
uerunt uti eleboro sed ego magis laudo lapidem
Armenum quia nulla dubitatio vel defectus ē in
operatione ipsius z ostendit virtus operationis
eius super infirmum p paucos dies z si necesse ē
reitera ipsum qz non ē in eo calefactio nec quali
tas mala nec malus sapor ecce qualia verba dice
rem igitur p tali materia qđ lazul^o z lapis arme
nus cum sint medicine multū fortes vt oēs testan
tur pter verba Rasim pauloante dicta nō debe
rent esse in vsu nostro z ab eis cauere debem^o qđ
tam possumus sicut. n. antiquiores qbus nō erāt
note leuiōres medicine vtēbant eleboro z nūc lo
to elebori vtuntur lapide lazuli vt dixit Serapio
prio breuiarij de cura melie versus finē dixit me
dici antiq dabant in hac egritudine eleboruz ni
grum decoctum in aqua aut cōstrictū aut mistū cū
alijs medicis sed medici nostri temporis recedūt
ab eo propter uehementiā que accidit illi qđ ipm
accipit. Idem dixit Auerois quinto colliget cap.
de eleboro z idem dixit qđ addamas hz talem vir
tutem purgat sicut eleborus. Et. d. A. ca. de lapi
de armeno dixit qđ lapis armenus fortior ē lapidē
lazuli. Ita z nos quilibet inotescāt leuiōres istis
debemus ab istis diuertere qđ tam possumus. idē
dico de scamonea in materia colerica qa vt dixit
S. secūdo regimis acutoz comēto. xi. in fine vey
tamen melior est compositio qđ solutinam potest
potare medicinā in qua elles cadit z nō cadit in
ea scamonea. Cum tamen relique nō sufficiāt su
per eas presumendum est dicerē tamen consulē
do salua semper reuerētia Rasim qđ lapis arme
nus debet in totum dimitti neqz eo aliquo pacto
vti debemus prio qa in virtute lapis lazuli ei affi
milatur z est familiarior z oēs fere de eo faciunt

Quidam Rasim magister

mentionem p̄ter. d. A. qui z si non ponit capi. de ipso simplici tamen multotiens eo utitur z approbat. fo q̄ me plus mouet ē q̄ que sit talis medicina a multis ignoratur non tamen a modernis sed ab antiquiorib⁹ z maxie doctis z expertis repi⁹ Rabi moysen in tractatu quodam de obseruatione sanitatis ad regem Hispanie sic dixisse. Non dz euacuari d̄is cum lapide lazuli propter eius uehementiam neqz cum lapide armeno qz non cognoscitur de quo intulit dubietatem nobilior medicoruz. s. Auenzoar q̄ non sit ille qui tali noie nuncupatur ego ē̄ testor me multotiens a doctis apothecarijs perquisiuisse quid intelligant per lapidem armenum aliquid melius intelligentes ofusione ducti dicunt se non intelligere z tamen ponunt pillas de lapide armeno alij minus scientes libere dicunt q̄ per lapidem armenum sumunt bolum armenum in compositionibus ecce bestialitatē eoz cum lapis armenus sit uehementer solutiuus z bolum armen⁹ solutio nrarietur hec oia diligenter notate probona doctrina nam z si aliqualem a proposito fecerim digressionē utiliter tamen factuz existimo habetis hic de lapide armeno z d̄ ty mo a multis laudari in soluendo materiam melancolicam ego uis tūpero habuistis gradus in fortitudine z debilitate medicinaz soluentiū meliam diuerso modo a cōi iudicio. tertio habuistis electionē medicinaruz soluentium meliam naturālē z meliam adustam. Notate tamen hic q̄ licet harum medicinaruz aliq̄ue magis eligant meliam naturalem z aliq̄ue magis adustam. credo tamen q̄ oēs tales omnem materiā euacuent meliam z pro tanto doctores in materia melancolica quacunqz omni tali medicina utuntur z rōnem huius credo esse qz probabile z uerisimile ē q̄ oēs materie malie sint eiusdem speciei q̄ manifestantur per hoc qz oēs tales cum putrefiunt febrem cantes eadem proprietate specifica afficiuntur qz de quo in quartā faciunt de natura sua periodū. Ideo probabile ē q̄ omnis medicina que per proprietatem unā illarum respicit omnem respicere possit cum hoc tamen stat q̄ in equaliter ut cōstat intelligenti circa electionez igitur earum in opere bonum est ofiderare. ¶ Jam redeo ad principale nostrum ut ad medicinas euacuatias ualeret igitur in uaricibus solutiū ut in fen. R. diacatolis damaseni uel Nicholai sine digredio. 3. vi. diapruris n̄ solutiū. 3. iij. ofec. amec 3. ij. sirupi uiolati. 3. i. 5. z cuz aquis sumiterre bu glor. z lupulorum decōis floz boraginis z buglor. foliculoz sene an. 3. i. misse fiat potio. In hoc casu in forma pillaz ualereut pille ut in fen. R. pillaz de fumoterre pillaz indaz an. 3. ij. cuz ello amec formentur z exibeantur cum. 3. ij. aque casei. Et si uellis solutionem magistratiter factā fiat ut in fen. R. reubarbari electi. 3. ij. epitimi. 3. i. foliculoz sene. 3. i. 5. mirabolanzorum citrinorum z indorum an. 3. 5. spice squinati an. 3. ii. passularum. 3. i. 5. infundantur oia in aquis ut in fen. R. aquarum sumiterre cicoree scolopendrie z buglo an. 3. i. 5. z buliant duabus uel tribus bulitionib⁹

z remaneant in infusione post decoctionez horas .x. postea fiat fortis expressio z collature addatur diasene. 3. iij. sirupi uiolati. 3. ii. misse z fiat potio posses si talia non sufficerent in processu addere dossem solutiouorum uel etiam aliquid de lapide lazuli. loto z ratificato fm artem semper tamen cum timore. licet dicat aliqui. doc. q̄ super pillas de lapide lazulli presumēdū est sine timore z cautella. In ellefantia aut̄ conueniret solutiuum domesticū factum ut in fen diacatolitionis. Las se extrate añ. 3. 5. ierepig. 3. i. 5. diasene. 3. ij. sirupi de Epitimo. 3. i. cum decoie polipodij cuscute radicū feniculi z scolopendrie añ. 3. ij. passularuz 3. 5. sumendo. 3. v. dicte decōis debite facte fiat potio z domesticum ē̄t esset ius galli ueteris ordinati scdm artem in quo quoquantur polipodiu z sene epitimum passule cartamum z yopos sumendo de eo facta dissolutioe carniū z expressioe. 3. vi. vel. vij. Et si uolueris forti⁹ facere fac ut in fen. R. agarici electi. 3. i. 5. 33. salgere añ. 3. 5. mirabolanzorum z bulbuloz. 3. ij. indorum. 3. i. 5. contundantur z fricentur cum oleo amigdularuz dulcium z omnia simul infundantur in decōe ut in fen. R. polipodij quercini radicū feniculi petrosilij añ. 3. iij. foliculoz sene. 3. ij. epitimi. 3. i. passularuz. 3. iij. stichados floz boraginis z mellise añ. 3. 5. bulliant in sufficienti quantie aque secundum artem buliēdo plus radices z post floz cum Epitimo z sumatur de ista decōe facta collatura. 3. v. z ista dimittantur in infusione p̄ horas .x. postea fiat expressio z collature addat diacatolis. 3. vi. diasene. 3. 5. orimelis. f. 3. i. misse z fiat potio. Sequenti mane post medicinas sumat cōff. ut in fen. R. mitridate. 3. i. diabuglx. 3. ij. misse hoc idem post alias euacuationes in ellefantia circa tamen principium minoretur mitridata z augeatur diabuglo. z in processu fiat econtra post medicinas in uaricibus fiat ofec. ut in fen. R. diabuglo. 3. 5. spēr̄ ofec. ellm de gemis. 3. 5. cũ sirupo de bisātis sit ofec. Quidā possit ellm satis forte ualens in oimā melancolica cū⁹ descriptō talē ē̄ R. buglor. liquiritie añ. 3. i. stichados aromatici camedreos camipitreos camenti absqz seis aneri añ. 3. ij. 5. epitimi polipodij sene añ. 3. i. mirabolanzorum indorum z bulbuloz añ. 3. 5. agarici. 3. vi. passularum. 3. i. 5. prunozum ieiubarum añ. numero. l. scolopendrie. M. i. bulliant i libez. iij. vsqz ad consumptionem medietatis excepto Epitimo qui ponatur in fine decōis z facta decōe per diem dimittantur in infusione postea fiat collatura z bona expressio in qua ponantur ut in fen. R. lapis lazuli ar. quod tamen non placet pp̄ añ. 3. iij. elleboris nigri. 3. ij. 5. sene. 3. vi. reubarbari electi 3. 5. cinamomi electa. 3. ii. ligni aloes. 3. i. ben albi z rubei añ. 3. 5. spice squati añ. 3. 5. oia grosse contundantur z ponantur in dicta collatura calida z per diem z noctem in infusione p̄maneat postea fiat collatura z cum sufficienti quantitate melis z zuchari fiat eqliter z fiat ellm cui⁹ dosis est ab. 3. 5. usqz ad. 3. vi. habetis varia solu

Mamm... 22...

By... solutio...

Sub... w...

Am... solutio...

By... solutio...

By... solutio...

Fl... solutio...

Solutio magistralis...

b

tua & fortia & minus fortia qbus uario mō uti oꝝ
qñ i casu oꝝ corpus mūdū tenere & maxime si de
beams deuenire ad operationem: manuales que
laboriosa est propter qd dixit. d. A. ca. proprio in fi
ne. Rectius est ut non aperiantur. s. uarices neqz
fiat in eis aliquid. s. laboriosum nisi post monifi
cationem ultimam & uersus principium cure. Cū
aut confirmatur parum speratur q̄ prohibeatur
& si speratur scias q̄ summa curationis sperate hui⁹
egritudinis est assiduatio in curatione. s. cum me
dicinis euacuantibus &c. Et quoniā ut dicebatur
circa textum exponendo in hoc casu maxime ua
let uomitus & non solum materiarū cōium sed et̄
cum appropriatis appropriatay maxime in ellefā
tia. Ideo obseruentur uerba Serapionis in cap.
de mltia sub hac forma. Si humor est terrestris
grossus frigidus munda stomachum cuz uomitu cū
potu aque calide in qua decocta sunt anetū & sal
& calamētū fluuiiale & nux uomica & semen atripli
cis & semen raffani supple cum omnibus istis uel
aliquibus eay. Et ciba illum in primis ex raffano
decocto cum secamabim factu cum aceto squilici
co & si adiuuat uirtus habūdātius apponem⁹ elle
borum in raffano & infondemus in secamabim

Dabes in isto casu plurima uomitiua & fortio
ra si consideras primo igitur posses infundere raffa
num in oximelle. s. factu ex aceto cōi uel ex aceto
squilicico & est fortius & postq̄ steterit in infusioe
circa horas sex comedas de ipso raffano tres uel
quatuor bolos male mastigando & post mediam
horam cum intentione uomendi ponatur digitus i
gulā uel pena infusa in oleo & fiet uomitus. Et si n̄
sufficerit post talem cibationē hora deā exhibeat
decoctio ut i fen. B. calamētū fluuiialis. 3. i. 5. seis
aneti & atriplicis añ. 3. 5. buliant in aqua. 3. x. us
qz ad cōsumptōnem tertie partis & facta collatu
ra addatur oximelis. s. uel squilicici. 3. i. 5. & tepi
dum exhibeatur & si fortius uolueris adde deco
ctione de seie raffani uel buliat bec in media par
te aque raffani & si fortius ponatur de nuce uomi
ca & si fortius nutriat raffan⁹ cū elleboro in orime
le. s. uel composito materia uiscosiori exite ul̄ sg
litico iponendo frustra parua ellebori in raffano
tamen cum debet sumi raffenus abiciatur raffen⁹

Alios modos posui in consilio meo de lepra ad
uente tamen q̄ nisi stomachus in uirtute fuerit for
tis & in substantia robustus cum alia preparatio
ne ad uomendū non auderem in exhibitione hoz
uomitioy qz audiui de medico multum audace.
qui cum uomitio produxit stomachum ad uomē
dam usqz ad mortem. Si igitur fieri contingat
obseruetur canones positi a. d. A. quarta primi. c. f. m. n. o.
ij. & xij. cum succedentibus quibusdam. Et nō
obliuiscaris confortare stomachum si uomitus labo
riosus factus fuerit. Ego tamen magis ibereō eua
cuationibus per secessum sicut et̄ de cōi fit usu li
cet Ypoc. multum uomitum laudauerit. Et ut
habeamus ordinem in solutiuis qz frequens nimis
usus est nociuus & ex alia parte oportet corpus be
ne mondare in talibus passionibus & mondum cō

seruare. Ideo pro regula obseruetur quod colligi
tur prima tertij cap. de melia bene consideranti.
postq̄ ueneris de debilibus ad fortiores. Tunc de
bes semel in ebdomoda cum medicina forti euacuare
& semel in ebdomoda cum medicina mediocri hoc in
telligitur stante uirtute. dixit enim sic ad lram.

Si ergo non cōferunt. i. non sufficiunt supple
medicine predicte reuera iterum & in omni ebdo
moda euacua uice una cum pillis subtilibus. i. le
uibis medijs. i. ex mediocribus compositis. Et in
ter spatium administra triforam epitimi. Exptum
nanqz est potare eos trifora epitimi secundū hūc
modum. Sumantur trifora. 3. ij. epitimi. 3. i. yere
3. 5. addit & omni mense euacua cum aliqua forti
de yeris magis donec inuenias egritudinem iam
remotam Si bene consideras colligitur qd dictū
est. In ultimo restat in hoc principali deuenire
ad alterationem membrorū. In uaricib⁹ igitur
post aliquam euacuationem conuenit epitimare
epar ut in fen. B. aquarū cicoree indiue fumiter
re & buglox. añ. 3. ij. sandalozum oium coralozū
vtriusqz añ. 3. 5. ligni aloes. 3. i. aceti paruz fiat
Epitima uel potest fieri saculus ex florz rozarū
violazarum florum bozaginis & buglox. añ. M. 5.
spice abicinti. 3. ij. cum speciebus ut supra fiat sa
culus pro Epate qui fumigetur cuz asperione su
per lapide ignito ex aqs cicoree & abssi. equaliter
cū fumo pcorde fiat epitima cordiale sub hac for
ma. B. aquarum bozaginis buglox. & violarū añ
3. ij. mellisse roxa. añ. 3. i. 5. vini albi odoriferi
3. 5. sandalozum citrinorum & rubeorum cora
lozum alborum & rubeorum anna. 3. 5. ozimi
garioffo. vtriusqz beza face crudi incisae anna
3. i. ambre croci. 3. i. 5. Lampore ossis de corde
cerui añ. 3. ij. misse & si placz potes adde de frac
mentis intransibibus in cfectione de geis. 3. 5. pro
dillicatis. Et ex eisdem potes constituere sacu
lum mutando aquas in flor & herbas addendo d̄
corticibus citri remissis in qualitate cum semine
accetore. In ellefantia aut̄ fiant et̄ retificatio
nes horum membrorū cum similibus sed minore
tur doses frigidorum ut violarum roxa. sandalo
rū &c. & augeantur doses calidoy ut ben gariof.
cinamomi ambre ozimi addendo ubi non sunt po
site uel augendo ubi sunt posite. In confortatioe
autē splenis ut plurimum debilitat in atrobendo
uel expellendo in tali casu primo fiat fomentatio
supra ipsum splenem ut in fen. B. corticū radicū
tamarisci corticum radicū salicis & capozum la
patij acuti & ebuli añ. M. ij. scolopendrie florum
genestre absentij abrotani añ. M. i. costi ciperi
añ. M. 5. seminum fenigreci & seminis lini añ.
M. i. 5. spice nardi. 3. 5. ponantur omnia ad bu
liendum in uino albo & aqua equaliter & quarta
parte aceti albi & facta debita decoctione cum fil
tro uel spongia infussis in dicta decoctione fiat fo
mentatio supra ipsum splenem ter uel quater & si
uolueris fortiozem efficere adde de gumi in deco
ctione ut armoniaco bedelio Serapino. oppopo

D. V. V. V.

Ordinatus p̄ q̄ bono
De raffenus p̄ q̄ p̄ p̄ p̄
apelle

Quoniam uolunt

lo p̄ q̄ d̄ m̄ q̄ uolunt uolunt
v̄ p̄ ad m̄ m̄

X ffontine sup p̄ p̄

nago ponendo. 3. 5. uel. 3. i. de quolibet eorum z de aceto ponendo mediam partem aceti squiliti ci. Et facta fomentatione fiat inunctio supra sple nem cum unguento ut in fen. R. olei amigdularum amararū olei rute olei de caparibus an. 3. 5. olei de lilijis albis. 3. ij. seminis aneti carui ameos an. 3. 5. costi ciperi cinamomi an. 3. 5. aceti. 3. ij. croci grā. ij. z misse z si uolueris fortius facere adde de gummi fm necessitatem. In hoc casu ualet oleū benedictū z ballaminuz z posset et fieri emplastrū z cerotum cuius appropriatis ut. R. dialtee martia ton an. 3. 5. armoniaci dissoluti in aceto. 3. i. florū genestre seminis aneti an. 3. 5. fiat cerotum si pla cet z si nolueris facere emplastrum poteris adde re oliozum de lilio de caparibus cum pinguedine porci z cum farina fenigreci z seminis lini z sic va riabis manente eadem intentione. Pro conforta tione uero membrorum per interius ualent cōfec tiones cordiales cum aliquibus epaticis z spleneti cis in uaricibus minus calidis z in ellefantia cali dioribus. In uaricibus fiat confectio. R. specie rum diarodon abatis. 3. 5. specierum ellij letificā tis Rassis specierum ofec. de gemis an. 3. i. 5. cum zucharo dissoluto in aquis melisse cicoree z sumi terre q̄ sufficit z fiat ofec. in morsellis. 3. ij. pro quo libet morsello z datur in sero ante cenam p̄ duas horas uel unam ad minus. In ellefantia ualeret ut in fen. R. specierum diambre. 3. ij. specierū con fectionis de musco dulcis. 3. i. specierum diarodon abatis. 3. 5. cū. 3. vi. zuchari dissoluti in aquis melisse scolopendrie z betonice cum modico uini al bi ellecti z fiat ofec. in morsellis posset etiam fieri ellm in hoc proposito ut in fen. R. corticum citri ni conditi liquoris raffe. 3. ij. candij carnū passu larum pinguium an. 3. i. margarif. 3. i. iacintoz z safiroz smeriardi droici coralorum alborum z ru beozum an. 3. i. cinamomi macis galange an. 3. 5. gariof. cubebe ligni aloes storacis calamite semis bazilicōis an. 3. 5. croci. 3. 5. musci ambre an. 3. vj. conferue boraginis z buglo. añ succi pomozum dulcium depurati. 3. ij. aque roz. uini optimi an. 3. i. z cum lib̄ una zuchari albi fiat electuarium in bona forma quo uti potest diebus quibus nō si ropizatur neqz aliter soluitur bonum est z regula re in his morbis. croncis ut aliquando dimittatur natura quieta cum debita dieta z nullis medicina libus alteretur. Et sic fit expeditum primum prin cipale circa regimen in toto habendum. Cōsequē ter est ordinādum quō operandum sit circa parti cularia membra. In uaricibus igitur obserue tur talis modus factis primo que precesserunt fri centur dicte uarices cum pāno tepido z si foret pā n̄ de grana esset conuenientior z continetur fri catio usqz dum membrum caleat z sanguis uena rum subtiliatus uideatur z hoc fiat post duas ho ras diei in estate z ultra uesperos in yeme ofequē ter bene considera si uene inflatē sint de ramis sa fenzarum ulsciaticarum si saferie accipe flobotōnā z aperi uenam infra canicullam in parte domesti ca pedis z si fuerint rami sciaticarum aperi uenas

infra canicullam in parte exteriori z siluestri z fa cias latum orificium ut sanguis grossus exire pos sit fm tamen uene minute disponē fiat tamen flo botomia facta prius ligatura stricta post fricatio nes cum binda supra genu si supra genu uenarū tumefactio extendatur z si sint tantum infra genu tumefacte stringantur infra genu z manibus cō primantur deorsum ut grossa materia possit edu ci z toto unius cruris educatur una uice si uirtus consentiat z si non partiatur usqz dum tota educ ta sit secundū modum qui supra dict̄ est z cogno scetur eiuseductio totalis quando non stabit ipsa rum apparens tumefactio z hoc expedito in uno cure post duos uel tres dies fiat similis operatio in alio crure. si uene alterius cruris sint tumefacte ō si forte contingeret propter uiscositatem z ter restreitatē humoris q̄ non obediāt descensui de orsum tunc oportet aliam facere operationem. s. ut facta fricatione uel embrocata tibia cū aqua calida usqz dum uene rubeant z exuberēt fiat flo botomia in diuersis partibus crurium ubi mate ria magis grossa appareat z materia inde educa tur. Consequenter fiat decens ligatura incipiē do a calcaneo bene stringendo z sursum procedē do usqz ad genu z sic fassia remaneat usqz ad con solidationē flobotomie. postea dissoluatur z cr̄ cum stipticis confortetur fomentando embrocado inungendo z post etiam fiat decens ligatura ut su pra z consequenter post aliquos dies anteq̄ mem brum exercitetur fiat caltia de pelle canis per lō gum incisa z cum cordula serica paulatine strin gatur z fassia secundum modum dictum superpo natur usqz ad tempus z paulatine exercitari inci piat obseruando in reliquis regimen secundū qd dictum est in dieta et in medicinis maxime cum uomitu uel aliquibus flobotomijs in brachio ad diuertendum qz tunc diuersio est necessaria ne ali quid deorsum fluat quod fluere consueuit post eū per tempus tumefieri non appareat remoueat se mper regimen obseruando ut dictum est qz ma ximus timor est in tali passione de recidina prop ter causas supra expresas. Et per flobotomiam uenarum non possit tota materia uenienter edu ci et opus sit uenas incidere uel in totum remoue re ad perfectam curam recurrere ad ea que supra scripta sunt circa textum secundum doctrinam Al bucasis z modum obserua suum hic modam non ponam propter non prolongare utilitez. Et quia dictum est qd expedit post flobotomiam ut mem brum stipticis confortetur iam sunt ponende me dicine ad hoc ualentes. Primo ergo fiat decoctio de aqua facta consolidatione membrum epiti metur ut in fen. R. roz. absenti foliozum pizorum z plantaginis an. 20. i. mente. 20. 5. galarum ba lauiliarum corticum granatozum an. 3. ij. nucum ciperi masticis an. 3. i. 5. sandalozum rubcorum sanguinis draconis an. 3. i. buliant in sirta una aq̄ usqz ad quinte partis consumptionem z de ea fiat embroca z cataplasmatio z si fiat cum spongia in fusa z superligetur z erit utile post fiat inunctio

No 2 flavii saphiri ad frans

De flobotomia supra genu

De flobotomia uenarū in

Ligatura de cr̄

Fassia de pelle canis

De flobotomia in brachio

De flobotomia uenarū p̄ abli non

De flobotomia supra genu

Cum glandarū dardū

Unguentum
Simplia
Localia elefantia
Spongia ueni magni
De alio de fimo capris

cum unguento ut in fen. ℞. unguenti sandali ni. ℥. iij. olei mentolorum. ℥. ii. succi barbe irvine acatie an. ℥. i. ℥. coriandrorum ꝑꝑ nucis cypressi an. ℥. i. retificetur unguentum pro unguendo posses etiā facere emplastrum confortatiuum ut in fen. ℞. farine orobi. ℥. i. ℥. farine fabarum. ℥. ℥. ℥. cuꝝ de coctione supradicta fiat emplastrum adendo olei mertini ⁊ roꝝ. lotorum in aceto an. ℥. ℥. posses et facere cerotum ex pulueribus constrictiuis cum draganto mastice ⁊ similibus ualet unguentum d cerussa ⁊ similia ⁊ cum his ordinatis positis perficietur intentio nostra ego tamen laudo non min⁹ ad curam debitum regimen in dieta ⁊ medicina rum q̄ ista localia quia sine obseruatione illorum ista essent timorosa. In localibus uero pro elefantia est cōmemorandum ut dictum est circa textum qđ in applicatione medicaminū est timor quoniam si ad frigidum declinauerint dubium est de impingendo materiam in membro ⁊ si calidū dubium est ne materia adusta magis malitietur. ⁊ ad cancrenam transeat. Ideo habenda cautela maxime in regimine ⁊ purgatione continuata ut aequalia calida resolutiua applicari possint. debent talia esse in hoc confortatiua ⁊ stiptica aliqualiter magis tamen ⁊ minus quia in processu magis resolutiua q̄ stiptica. In hoc ergo casu ad confortationem ⁊ ericationem materie maxime si satis mollis fuerit conuenit si apponantur spongie magne noue supra crura tumefacta ⁊ fortiter superligentur ⁊ fortius erit si infundantur in aqua cineris caulium ficus ⁊ uitis. Et si placet potes facere embrocā longam cum aqua decoctionis lupinorum uel cum dicto lissiuo iposito modico aceto ⁊ postea superaspergas de puluere ut in fen. ℞. seminis aneti tamarisci terefacti sticados arabici ana. ℥. ij. mirre. ℥. ℥. roꝝ. ℥. i. omnia puluerizabis ⁊ superasperges ⁊ ut retineatur pedes pri⁹ unange cum oleo absenti ⁊ roꝝ. añ. Ad hoc etiam ualet farina fenigreci cum aloē ⁊ postremo si nō sufficiant ualet alumē cum fimo capris si secum misceatur ⁊ infundatur in aceto felicitabitur operatio. In hoc tamen inherendum expertis cirurgicis quia aliquando oportebit remedia uariare secundum magis ⁊ minus calidum ⁊ magis ⁊ min⁹ ericatiuum ⁊ aliquando scarificare oportet ⁊ scapellare secundum qđ forte membrum sit i uia ad corruptionem uel non pro his igitur ad doctos recurratur cirurgicos ⁊ in his ad presens sum contentus. Et notate qđ istud consilium licet factum sit in casu uaricum ⁊ elefantia tamen ad omnes morbos melancolicos diligenter cōsideranti iuuamentum prestabit ⁊ maxime i mellis per adustionem ex sanguine uel flate. Et sic fit finis. laus deo

De Dolore Dorsi.

Dolor dorsi fit ꝛc. Iste ē
dus tractatus huius fen. 22. In quo ut
a principio dicebatur. Intendit deter

minare de doloribus principaliter iuncturarum tā qđ de uno principali nocumento iuncturis eueniente que iuncture sunt membra apparentia in extremitatibus qđ i uentribus omnibus extremis ut capite pectore ⁊ uentre inferiore uel qđ sunt membra que extremitatibus participant ut natura cōsimiliū membroꝝ ⁊ organicoꝝ de quibus est intentio in hac fen determinare ut dicebatur in rubrica principali ad quam recurras qđ tamē dolor dorsi maximam habet conuenientiam cum doloribus iuncturarum in causis ⁊ cura cuz sit dolor membroꝝ neruosoꝝ ut statim uidebitur. Placuit in hoc tractatu de dolore dorsi determinare etiam de dolore illi sibi cōsimili ⁊ sic patet rubrica tractatus dicit sic tractatus secundus de doloribus horum membroꝝ. s. iuncturarum de dolore supple etiam dorsi ⁊ illi propter conuenientia diuiditur presens tractatus. prima diuisio in duas partes quoniam primo determinat de dolore dorsi ⁊ illi. scđo de doloribus iuncturarum secūda ibi. Causa patiens ꝛc. prima in duas primo de dolore dorsi determinat secundo de dolore illi ibi est. proximus huic ca. prima adhuc in tres quoniam primo ponit causas scđo signa. tertio curam partes per se patent presens capitulum etiam diuiditur principaliter in duas partes quoniam primo ipse ponit causam patientem. s. membra i quibus subiectiue fundatur talis actio lesa que est dolor dorsi. scđo ipse enumerat causas talis doloris secūda ibi. Et qualitercunqꝫ sit ꝛc. de priā parte dixit. dolor dorsi fit in lacertis ⁊ cordis intrinsicis ⁊ extrinsicis clausis cum dorso. Pro intellectu partis sunt cōmemoranda quedam que notata fuerunt circa principium capituli de gibositate ut primo qđ dorsum dicit aggregationem spondilium cum debito ordine aligatarum a radice colli usqꝫ ad finem caude. Et qđ tales spondiles dorsum integrantes in totū sunt xvi. de quibus xi. sunt spondiles pectoris. i. ille cū quibus costę coniunguntur ⁊ quinqꝫ dicuntur spondiles alcatim que sunt ultime uersus caudam.

Cōmemorandum est etiam ut ibidem dicebatur circa conuenientiam spondilium qđ supra quālibet spondilem ad aplanandum ⁊ ne caro osse duro ledatur supraposita sunt ligamenta ⁊ nerui ⁊ musculi ut dicte spondiles circa posterius additiones proprias plane leues ⁊ lubrice reddantur. Ad anterius etiam ipsarum sunt ligamenta ⁊ musculi ad eas in debito situ continendum. Causa igitur effectiua doloris dorsi subiectiue in talibus lacertis ⁊ cordis ⁊ ligamenti fundatur ⁊ ex consequenti dolor in illis fit ⁊ hoc est quod dicit textus lege. Dolor dorsi fit in lacertis. i. subiectiue fundatur in lacertis ⁊ cordis intrinsicis ad debitum situ spondilium continendum ordinatis ⁊ extrinsicis ad aplanandum clausis cum dorso. i. alligatis ad ipsum dorsum quia ad ipsas spondiles sic situatas continendum siue hoc sit ad intra iuncturas spondilium ipsas aligando siue interius siue exterius. **Et qualitercunqꝫ** Jam ipse ponit causas de

loris ipsius dorſi ⁊ duo facit quoniam primo ponit
 cauſas que ſunt cauſe per eſſentiam talis doloris
 ſecundo ponit cauſas que ſunt tales per cōitatem
 ſecunda ibi aut propter cōmunitatem in enumerā
 do tamen cauſas per eſſentiam enumerat cauſas
 corporeas ⁊ primitiuas dixit igitur ⁊ eſt littera ſa
 tis clara. Et qualitercunq; ſit ſupple in cauſis talis
 doloris aut accidit. ſ. talis dolor propter frigidam
 complexionem. i. propter complexionem frigidam
 ſingularē hoc eſt ſine materia. ſ. in dictis mem
 bris ſecundum modum doloris factum a frigido.
 ſecunda primi. Et ſtatis crudi. i. aliquando accidit
 propter complexionem frigidam cum materia ut
 propter preſentiam ſtatis crudi in talibus mēbris
 ⁊ per ſtā crudam intelligamus quodcunq; ſtā im
 primens ſua frigiditate idem intellige de comple
 xione calida ſine materia ⁊ cum materia ſed min⁹
 frequenter q̄ a frigida aut propter multitudinez
 ſ. ſit talis dolor qz quicunq; humor in dictis mē
 bris inhibitus etiam ſine mala complexionē ut hic
 ſupponitur ſed ſola quantitate extendēdo ⁊ ſoluē
 do continuū poteſt eſſe cauſa talis doloris poſtea
 enumerat cauſas primitiuas ut propter multitudi
 nem cobitus propter quem producit ad cauſam
 corpoream qz propter motum ⁊ agitationem maxi
 me in paribus dorſi fiet fluxus aliquarū materie
 rum ad dicta membra que materie erunt cā dolo
 ris uel ſua multitudine uel ſua qualitate uel etiā
 qz que ex cobitu euacuationem ſpirituum debili
 tatis illis membris ſit ut a qualibet leui cauſa le
 dantur addit. Et quandoq; ſit propter cauſas gi
 boſitatis cum nōdum eſt confirmata. i. etiam ali
 quando ſit ab alijs cauſis primitiuis quales ſunt
 cauſe gibōſitatis non cōfirmate. i. que non ſufficiūt
 ad perfectam gibōſitatem ſicut uerberationes ſu
 pra dorſum non tamen fortes qd ſufficiant plicare
 ſpondiles qz ſi eſſent potentes facere gibōſitatem
 tunc talis dolor deberet dici dolor gibōſitatis ⁊ po
 neretur in ſuperiori cap. ⁊ non dolor dorſi. Ad
 dit ponendo cauſas per cōmunitatem dicens aut p
 cōmunitatez quorūdam uiſcerum. i. membrorum i
 trinſicorum ſupple aliquādo accidit hec egritudo
 ſicut ſit propter debilitatem renum ⁊ maciem eo
 rum qz ipſis debilibus exiſtentibus i uirtute ſuſtē
 tatiua grauitant ⁊ ponderant uerſus uentrem ma
 xime ſi hoc iaceat ſuper uentrem ⁊ conſequenter
 propter alligatōnem quam habuit eoz dorſo diſtē
 dunt ligamenta deorſum ⁊ ſic ſit dolor dorſi per di
 ſtentionem cauſa cōitatis membrorum ⁊ renum.
 Addit et propter repletionem uehementē uene
 magne. ſ. chilis poſite ſuper dorſum ſit talis dolor
 comprimendo ſupra ligamenta ⁊ muſculos dorſi
 aut imprimendo malam complexionem calidam
 ⁊ hoc ſepe accidit ⁊ eſt ſignum ſatis euidens preci
 pue in pueris ſtante febre concluſa apparitionis
 uariolarum propter ebullitionez factam i uena chi
 lis. ſit dolor dorſi ⁊ percipitur ſicut uerberati. addit
 aut propter cauſam apoſtematis. ſ. in locis uicinis
 comprimendo ⁊ contrahendo ut ſupra dictum eſt
 de gibōſitate aut uulnus in cā pulmonis. ſ. pōt eſſe

cauſa talis doloris propter alligationem ⁊ uicinita
 tem ut patet.

Et quandoq; ſit in medio

Jam in enumerando cauſas doloris dorſi per
 cōitatem remouet dubitationem. poſſet aliq; du
 bitare dicens ſit ne ſemper talis dolor in eadē par
 te dorſi rīd; qd non qz aliqñ ſit in medio dorſi. al
 quando infra circa ſpondiles alchatim ſit i medio
 dorſi quando membrum cuius cōitate leditur di
 rectionem habet ad medium dorſi uerbi gratia ſi
 fieret apoſtoma uerſus originem artarie magne q
 dicitur artaria adorti fieret dolor circa quintam
 ſpondilem dorſi quoniam ut dixit. B. in libello de
 iuuamento anelitus dicta artaria que originatur
 a ſiniſtro uentriculo cordis. primo terminatur ad
 .v. ſpondilem dorſi ⁊ in illo loco cedit yſofagus ta
 li artarie vnde declinat in alteram partem dans
 locum dicte artarie ⁊c. ⁊ ſic fieret dolor circa me
 dium propter directionem membri ſi aliquando
 uero fieret deorſum dolor ut propter cōitatez ma
 tricis que alligatur dorſo inferius ſicut ſit cum ap
 propinquat deſcenus meſtruozum qz dillatantur
 uene meſtruales ⁊ extenduntur ⁊ ſic cōitate cum
 dorſo ſit dolor in illis partibus. Addit ultio. Q
 iterum eſt quandoq; ex ſignis criſis ⁊ maxime cū
 fieri debet criſis per fluxum ſanguinis narium pp
 ter. ſ. ebullitionem ſanguinis circa uenam magnā
 ⁊c. lego litteram remouendo dubitationem dixit.
 Et quandoq; ſit in medio dorſi. ſ. dolor ſicut exē
 plicatum eſt in caſu apoſtematis circa principiū
 artarie adorti ⁊ ſupple quandoq; ſit circa dorſum
 inferius ſicut ⁊ quandoq; ſit propter cōitatem ma
 tricis ſicut cum appropinquat deſcenus meſtruo
 rum facta cōmōtione in ſanguine ⁊ uenis meſtrua
 libus tumefactis aut ſupple cum ſit perforatio ma
 tricis propter ſimilem cauſam ſit dolor circa par
 tem inferiorem dorſi. Et cum ſunt ſigna part⁹ alia
 ſ. ſupple ſit talis dolor dorſi. Iterum quandoq; e
 ex ſignis criſis. ſ. talis dolor dorſi ut uerificatum e

De Signis Doloris Dorſi

Ullum quidem ⁊c

In iſto capitulo ſignozum tria facit
 principaliter quoniam primo ipſe ponit
 ſigna diſtinctiua cauſarum ſpecialia ⁊ per eſſen
 tiam ⁊ per cōitatem. ſecundo ipſe ponit unam cer
 tam contingentiam euenientem in dolore dorſi.
 tertio ipſe ponit unum ſignum cōe ad diſtinguen
 dum ſi cauſa talis doloris eſt in dorſo ⁊ membris
 ſuperioribus uel in uentre ⁊ membris inferioribus
 ſecunda ibi. Et dolores quidem dorſi ⁊c. tertia ibi
 in fine capituli ⁊ cum manus inuenit dolozem. pri
 ma adhuc i duas quoniam primo ponit ſigna cau
 ſarum per eſſentiam ſecundo per cōitatem ſecun
 da ibi. Et factus cauſa renum ⁊ primo ſigna cor
 porearum ſecundo primitiuarum ibi. Et factum a
 labore de prima dixit. Ullum quidem qui eſt ex
 b3

frigore. i. ex complexione frigida sine materia & q
est ex humore crudo. i. ex frigiditate materiali. i.
deambulatio & exercitium sedant secundum plu
rium ratio est clara qz exercitium & deambulatio
calefaciendo perducunt membrum infrigidatum
ad complexionem suam naturalem dixit tamen no
tanter secundum plurium quoniam possibile est
qz propter motum in corpore repleto propter agi
tationem factam in membris alique pars materie
fluere ad locum & sic esset causa adictionis dolo
ris sed in corpore satis mundo ut secundum pluriū
reperitur hoc non contingeret ideo ut plurium se
dant dolorem addit. Et est eius inceptio paulati
m ratio autem satis clara qz complexio frigida tarde
inducitur inter octiuas qualitates. Addit quando
qz sentitur cum eo frigus hoc uerum est ut in cor
pore multum sensibili & in principio cum talis cō
plexio frigida inducitur uel acquiritur in corpore
autem obrussi sensus forte non perciperetur uel ēt
ubi talis mala complexio esset diurni temporis
& quasi abituata qz tunc non sentiretur ut secūda
primi de causis doloris ideo dixit quandoqz & sic
est prima littera clara lego eam.

Et factum a labore . Consequēter ipse pōit signa
causarum primitiuarum & est littera clara . dixit
factum a labore ut ex subleuatione rei grauis &
onere rei grauantis supra humeros portatura & si
milibus ut ab acre frigido uel unctionibus frigi
dis uel balneo uel pluuia ut sepe cōtingit & a cōhi
tu significat . antecessio rei illius. i. quādo antece
dit aliquod istorum & qz statim subsequens est do
lor ille tunc est signum qz causa illius fuit causa il
la primitiua precedens lege litteram.

Et factus causa renum Nūc ipse
ponit signa causarum per cōitatem & hoc faciēdo
primo ponit signa facti cōitati renum. secūdo imi
set signa facti etiam a mala complexione calida
satis incidentaliter tanqz de causa corporali de q
supra non fecerat mentionem. tertio continuat in
signis & quarūdam causarum per cōitatem ibi fa
Et factum causa caliditatis ibi tertia. Et factum
causa repletionis uenarum de prima dixit. Et fac
tus causa renum est apud alchatim & ratio est qz
renes ligantur dorso supra alchatim i loco medio
inter costas & anchas dixit igitur notanter istud .
qz supra. Et debilitatur cum eo desiderium coem
di istud intelligatur stante apostemate in illis mē
bris uel stante lapide uel humore grosso in dictis
membris qz in istis casibus maxime fit dolor dor
si propter distensionem & in dictis casibus minozan
tur uirtutes operationum non tantum renum uez
etiam membrorum uicinarum ut uasorum semia
rium transeuntium per renes &c. Sed ubi est ma
la complexio calida aliquantulum debilitans forte nō
contingeret sed in tali casu non fieret notabilis do
lor per uiam distensionis a cōitate addit. Et fit cū

una causarum renum nōrum supple debilitatis ut
si propter lapidem uel apostema in ipsis uel dilla
tationem collatorij unde cōiter debilitantur & se
sustentare non possunt sed grauant lege litteram
& est clara.

Et factum causa calidi.

Nunc ipse ut supra dicebatur ponit signa inci
dentaliter doloris facti a complexione calida sine
materia & est lra clara dicens. Et factum cā ca
liditatis pure. i. sine materia significat inflamatio
& mordificatio. i. loci dolentis cum leuitate qz pp
ter absentiam materie nō est grauitas & priuatio
ne pulsationis propter idem qz non existente ma
teria non intumescit neqz ebullit & sic non percipit
pulsatio &c. lege tu.

Et factum causa reple. ^{3ad} e ca.

Consequenter continuat in signis doloris per cō
munitatē & dixit. Et facta causa repletionis uena
rum maxime. i. chilis & artarie adorti extensarū
per dorsum significant extensio doloris in dorso qz
uenarum fit extensio intenduntur ēt ligamenta q
bus dorso alligantur cum caliditate propter mul
titudinem sanguinis & spirituum sibi uicinarum &
inflatio in illis locis super eandem cām & pulsatio
propter ebullitionem factam in sanguine pp probi
bitionem transpirationis factā ab oppillatione a
multitudine & extensione. Et repletio corporis .i.
totius qz stante repletione harum uenarū que toti
differunt nutrimentū tanqz trunci magni a quibz
alij minozes ramificat expedit & sequenter ut alio
rum fiat repletio & cōter totius corporis repletio
manifestatur litteram lege.

Et factum propter &c.

Jam & sequenter nos remittit ad ca. s. de signif
cāz gibositatis supple cum nundū sunt & firmate
.i. sufficientes ad gibositatē ut .s. dicebatur & bre
uiter dicit. Et factum pp cās gibositatis fm modū
expositū significant ea que docuimus in ca. eius. s.
maxime si fuerit ab apostemate membrorum uicio
rum ex acuitate doloris febre &c. Nota tñ qz sicue
.s. docuit nos significare dolorem dorfi factū esse
cōitate renum p hoc qz dolor ē. s. alchatim & qz ali
qua extitit causa nocuementorum renum ut supra
dicebatur per idem mediūz discurrere potes. Si
dolor factus fuerit cōitate Epatis splenis media
stini diafragmat uel matricis quia stante essentia
li nocuemento in aliquo horum uerbi gratia apo
stemate possibile est ymo ut plurimum contin
git fieri dolorem dorfi propter alligationem horū
membrorum ad dorsum & discurremus quod illo
rum fit lesum ex lesa operatione illius membri ut
de Epate & splene clarum est uidere per acciden
tia & ex loco doloris quia si fuerit propter Epate
percipietur dolor magis ad dextrum si propter
splenē magis ad sinistz & hoc i loco iminatōis co
staz. Et si a mrice erit dolor i alchati & si a me

diastino cum difficultate anellitus erit dolor i medio spatulara in longa z sic per similia discurre potes si fuerit a stomacho uel i testinis uel mecin terio semper te reducendo ad genera signozu que sumuntur secunda primi doc. tertia ca. i. singulari. Accidētia z significationes circa finem ibi habes egregiam doctrinā ad hoc z similia inuestigandum lege lram.

Et dolores Ista est secunda pars principalis in qua ipse ponit vnam cōmunitē contingens in dolore dorzi z est vel necessitas errectionis vel incuruationis ita vt homo vel cogatur stare rectus ul curuus in dolore ipso dorzi duo facit primo ponit occlusionē. scdo ipsam declarat ibi. Et indigentes dixit igitur prio. Et dolores quidem dorzi aut egent incuruationē. i. necessariam faciūt incuruationē vel saltem disponant aut egent errectione. i. necessariam faciunt uel inclināt errectionem. Et prosequitur declarando dicens. Et indigentes incuruatione sunt illi in quibus est causa spasmus ex apostemate dorzi aut alijs ex causis gibositate. Et indigentes errectione sunt illi in quibus non est necessariū quod diuersificet reductionē anellitus ex incolumitate lacertozū a reclinatiōe retro z incuruatione an facientibus dolorem. Notandum qd dolores dorzi vt plurimū fiunt a causis proportionalibus causis gibositate cōmunitē accipiēdo gibositatem et pro gibositate proprie accepta que est eminentia ad posterius vel pro arcuatione concuatiōe z struma que est eminentia ad anterius cum plicatiōe spondilium z aliquando ossiuz cassi anterio ris vel etiam p contorsione que est plicatio ad latus patet discurrendo in causis z primitiuis z coz pzeis cum igitur cause gibositate cōmunitē acceptē comotione spondilium ad anterius uel posterius faciunt eminentiam ante uel retro z sic cogant hominem stare declinē ad anterius uel erectum sequitur quod cause talis doloris dorzi si ne gibositate cum sint debiliores illis saltem disponunt hominem uel facilitat ad hoc uel ut incuruetur uel errigatur uerbi gratia stante apostemate in aliquo uiscerum interiorum per uiam tactus spondilium ad anterius fit ut inclinetur homo ad anterius z si uult errigi magis dolet ita etiam stāte materia humida implente ligamenta z musculos interiores trahente ad anterius tunc inclinatur homo ad anterius uel propter spasmum in dictis membris ut declaratum est supra in causis gibositate z in talibus causis fit difficultas in anellitu z diuersitas z propter constrictionem pectoris z inobedientiam instrumentozum in motu proportionabilibus uero causis existē in musculis exterioribus disponitur homo ut non possit plicari ad anterius quia musculi non obediunt tali plicatiōi uerbi gratia apostematis dictis musculis uel aliter in eis facto tetano ita ut non reddantur plicabiles cogitur tunc homo stare rectus z in tali casu propterea non difficultatur uel diuersifica

tur anellitus tum qz non minoratur concuatiō pectoris tum qz instrumenta maxime in anellitu deseruientia vt intrinseca stant incolumia ut supponitur. Et hoc totum intelligebat in textu satis difficili lego lram. Et dolores quidem dorzi aut egent incuruatione. i. disponunt z aliquando ne cessitant ad incuruationem aut errectionē. i. ad errectionem inclināt uel necessitat z hoc declarando dixit. Et indigentes incuruatione sunt illi in quibus est causa spasmus ex apostemate dorzi. i. lacertozū dorzi intrinsecorū aut alijs supple causis fit spasmus illozū membrozū qz ex apostemate ut ex repletōe uel acuitate doloris a mala completionē zc. uel aliter alijs. i. quādo ex alijs causis gibositate vt ex materia replente musculos deorsuz grauitante uel ex nocumento membrozū intrinsecorū dorso alligatorum fit dolor dorzi tunc fit incuruatio in tali dolore utz addit. Et indigentes errectione sunt illi in quibus nō est necessarium quod diuersificet reductionem anellitus. i. in qbō nō iūgit ca pp quā necessario fiat diuersus anellitus in reductione ymo permanet cuiusdam mēsure subsequens cū pcedēti. Ex incolumitate lacertozū z reclinatiōe retro z incuruatiōe ante facie tibus dolorem. i. pp incolumitatē lacertozum qz nō sunt lesi lacerti intrinseci ymo fm se sunt obedientes z in reclinatiōe retro z incuruatiōe an facie tibus dolozē. i. qn tales lacerti sunt lesi cū hoc tū supponatur qd in lacertis extrinsecis nocumentuz ad uerificandum textum.

Et cur manus In hac ultima parte ca. ipse declarat p signum cōe manifestū qn cā faciens dolozē est in dorso uel uentre. Et dixit breuiter. Et cū man⁹ inuenit dolozē ita. i. pro compressiōe manus fiat dolor tunc causa est in dorso. Et si nō inuenit. i. si comprimendo non propterea fit dolor tunc causa est in uentre. Nota qd lra potest dupliciter legi qz per dorsum possumus hic duo intelligere qa aut per dorsum intelligimus agregationem spondiliū cum ligamentis z musculis extrinsecis tamen z non intrinsecis aut per dorsum intelligimus agregatum ex spondilibus z musculis sine ligamentis extrinsecis z etiam intrinsecis si intelligamus primo modo plana est littera qz si causa doloris fuerit in extrinsecis membris cuti immediate suppositis in compressiōe manus inuenit dolozē z causa existente in intrinsecis uel alijs mēbris interioribus nō secundo modo accipiēdo dorsum etiaz ut credo vera est lra maxime in corporibus macris qm cōpressiōe exterior facta ēt si causa sit in musculis intrinsecis via uicinitatis fiet et dolor sed si fuerit in uentre in membris cōtentis i cōcauitate interiore vt in renibus stomacho splene z similibus vt supra dicebatur in causis per cōitatem tunc manus nō inuenit dolozem lege sicut placet. Et sic finis huius capituli.

De cura dolorum dorzi.

Portet ut redeas ^{istō} ^{ē ca.}

o de cura doloris dorsū ut dicit rubrica capituli diuidatur presens capsum prima diuisione in tres partes quoniam primo pro tali cura nos remittit ad alia loca secundo ponit curam satis generalem discurrendo per causas a quibus euenire potest tertio ponit curam talis doloris euenientis a causis ut plurimum contingentibus secunda ibi Frigidus vero. i. quantum tertia ibi. et quoniam plurimum eius de prima parte est lra clara et dixit or ut redeas in ea. s. cura ad curationes dolorum iuncturarum quas diebus paulo post. s. Et curationes gibositatis et ventositatis faciem gibositates supple quas diximus in ca. gibositatis. nam via est cura vel. s. proportionalis ex quibus similibus sunt causas ut supra dictum est lege tu. Frigidus vero nunc ipse prosequitur ponendo curam generalem discurrendo per causas possibiles et posset diuidi in totas partes per quot discunt causas partes patent. Sed legendo lram continuam dicit primo de frigido sine materia. Frigidus vero quantum est frigidus. i. in quantum est immaterialis s. a mala tunc completionis dependens oportet ut curetur cum ebibitis. s. alterantibus et non euacuantibus nisi forte esset intentio ad materiam in toto dubitantes de fluxu quia tunc oportet euacuare et Empsis et vnetionibus predictis in ca. preteritis. i. nouit dictis s. de doloribus iuncturarum et de gibositate. Addit et in quantum est illic humor crudus. i. mala complexio frigida cum materia oportet ut fiat euacuatio cum eis que sunt sicut iera de pulpa coloquiti de. i. magna et pille fetid quoniam tales materiae tales euacuant et a membris longinquis. hoc tamen intelligatur facta in tali materia aliqua digestione et non quod ibi non laudat leuia euacuatia quia talia nocent ut magis declarabitur de doloribus iuncturarum cum aliquo modo materiam agitet et non sunt ad educendum potentes sed laudat solum medicinas fortes quarum est et materias grossas et ab extremis membris euacuare et tales sunt ut iera logodion que s. m. d. A. quanto casus est illa vera tamen mesue distinctione tertia posuit yeram coliquitidos et discipul. Rasis et i. casu valent et pille dicte maxime virtute gumarum intrantium et tu vide descripsit locis suis.

Et factus labore ^{Ponit curam facti a labore et est lra clara dicens. Et factus a labore et similibus. s. ex portatione supra humeros grauis honoris vel longa itineratione vel statione pedes longa. unde per aliquam talium carum sequitur debilitas in virtute et dictarum partium dorsum lassitas et dolor per causas supra assignatas ut propter fluxum aliarum materiarum ad dorsum oportet ut succurratur cum cibo bono ad virtutem viuificandam. et vnetionibus temperatis et olijs tepidis ad dicta membra lassa et forte aliquo modo atrita confortata et materia fluxam resoluendo prosequitur dicens Et facti a coitu cura illius est cura eius qui debilitatus est ex coitu ibi supple recurras ad .xx. ter}

tij. Addit. Et facti causa remum curatio est cura debilitatis renum et supra posita. xvij. et xvij. tertij in debilitate sua essentiali dicit consequenter et est notabilis textus. Et facti. s. doloris causa repletionis venarum plurime s. m. modum supra dictum. Cura est lra ex curuatura genu ipsa. n. i. dispositione sanatur eum. i. statim et subito. Addit et proprie curantur inunctiones ex oleo roxato et similibus. s. ad infrigidandum et remittendum ebullitionem ipsius sanguis. Pro intellectu huius particule est primo notandum quod in hoc casu maxime necessaria est flomia quoniam licet non adhuc fiat febris vel ruptura uene vel factus sit aliquod notabile apostema tamen quia dubium est non facta flomia de aliquo huiusmodi necessaria est flomia. Et pro hoc facit singularis textus. d. B. in libro de ffa distin. p. ca. v. cum dixit sic. Non enim solum quoniam iam magna affuerit egritudo flobothomare est tempus sed cum suspicatur debens preuenit enim eruditio quam prope dixit docens nos quecumque presentibus iam egritudo dicitur recte utique agemus melius esse hic secundum principia earum vel debentibus incipere ante curare facientes ut predicte intentiones ad sanas adhuc transferantur hoc tamen intelligatur statu te robore semper virtutis. Secundo notandum quod licet textus dicat faciendam flomiam ex curuatura genu non intelligamus quod sub curuatura reperiat hanc uenam sed exterius ad domesticas uel siluestres partes. nam licet. d. A. quarta primi ca. proprio de flomia uenarum in tali loco nullam fecerit mentionem cum loquebatur de flomiam uenarum pedum tamen aliebas. viij. practice ponit duas uenas in exteriori parte genu que aliquando flobothomant. B. et in libro supra allegato distin. scda ca. iij. ponit duas uenas in cruribus differentes a uenis coxarum et pedum inferiorum et has ego intelligo illas que sunt apud genu credo tamen per inuamenta flomie dictarum uenarum que illis locis colliguntur et a. B. et aliebate quod dicte uene sint que in pedibus inferioribus dicuntur fiatice uel safene quia eorundem sunt inuamentorum etiam propter directionem ad illas quod tamen hic eas laudauerit flobothomari ideo fecit ut existimo quia cum proximiores sunt loco dolenti et dubium uehemens sit uel de ruptura uenarum uel apostemate superiorum membrorum citior fiet diuersio a prohibitione apostematis et citior euacuatio materie habundant et sic prohibitio rupture uenarum quam si ex safenis uel fiatice fieret. laudarem tamen ego in casu stante multa plectoxia ut primo fieret euacuatio de una medicina et breuiter obseruentur illi canones in hac flobothomia qui obseruari debent in cura sinoce inflatiue et tale euacuationem ipse presupposuit. Tertio notandum quod ex uerbis textus insinuat nobis modum circa actum praticum ut quod presens fiat flobothomia deinde ponantur circa locum doloris infrigidata et extractiua inflationis ex oleo roxato et similibus quoniam si uellemus non flobothomando infrigidare et extinguere magis sequeretur nocumetum ut fuit canon. d. A.

prima quarti de cura febris sanguis cū dixit. Et scias q̄ esse contentus in frigidatione ⁊ dimittere flammam ⁊ solutionē uentris addit in oppillatiōe ⁊ cohartatione q̄ additur putredo ⁊ caliditas in aliqua dispositione ⁊c. lege tu lra. 3. Addit facti causa gibositatis. i. causis p̄portionalibus causis p̄ductiuis gibositatis tñ debilibus ut supra dicebatur in causis. Curatio est cura gibositatis ad illuz igitur locum recurras patet lra.

Et quoniam Jam in hac tertia parte ca. ipse ponit curā caruz ut plurimū contingentiū ⁊ diuidi. p̄t ps in tres partes quoniam primo ipse ponit ipsaruz caruz curā generalem ⁊ remissiuam. sc̄do specialē aducēdo particularia medicā tertiū ponit cām applicatiōe remediōrū localium sc̄da ibi verum de curationibus propriis tertia ibi. Et melius quidē est ⁊c. in fine de prima parte dixit ⁊ est lra clara. Et quoniam plurimum eius quod accidit ex dolore dorsi. s. a causis non accidit nisi p̄ frigus aut p̄ debilitatez renū tunc oportet ut sit plurimuz curationis eius ex parte eozuz. s. frigiditatis vel debilitatis renū ⁊ remittēs nos dixit. Et nos iā compleuimus sermōnē in curatione renū ⁊ supple consequenter de debilitate eozuz. xvij. tertiū Et compleuimus et sermōnem in calefactiōe dorsi in ca. gibositē supra ad illa igitur loca nos remittit lege lram.

Terium de curationibus.

In hac secunda particula ipse ponit curā specialē adducendo particularia remedia ⁊ posset diuidi in tot partes quod specialia ponit diuersa remedia sed legendo cōtinua lram primo dixit ⁊ est clara lra. veruz de curationibus p̄p̄is dolori dorsi frigiditatis ⁊ administratio olei de euforbio soli. i. ad vnctionē compositionem eius ⁊ utilitates posuimus supra de cura gibositatis ibi recurras q̄si est singularē. addit ⁊ de potōibus exptis ad ipsuz est diatesseron ⁊ triacha scribit ab oibus auctozibus patet q̄ merito componentiu quatuor calidorum ⁊ subtiliantium que intrant ualet aut oleuz de cherua cum aqua Apii uerbi gratia. 3. i. cum 3. ij. aque apii cherua ē cataputia maior ab aliis quibus d̄ mirasolem vel pentadactilus aut fissa mus agrestis in summa est cal. ⁊ sicum in sc̄do fit oleum ex semine eius est dissolutiuuz ⁊ confortat membra maxime frigida ⁊ fit de eo duplex oleuz simplex ⁊ compositum quinto casū sed compositū est uehementis caliditatis credo q̄ de composito non intelligat. d. A. cū exibat ipsum in uia positio nis sed tamen de simplici dixit Serapio q̄ nō debemus eo uti in cibis sed in lucerna ⁊c. tñ. d. A. sepe eo utitur per superius. Et nota hic q̄. d. A. laudat eum exiberi non solum sed cum aqua apii rō est q̄ tale oleum satis tenacitate. ⁊ viscositate participat ut igitur acquirat penetratōz ad longi quas partes fit eius mixtio cum aqua apii. Addit ponendo aliam potione magis gratam. Et supple cōuenit ut bibat patiens a cā frigida infusionez

ciceris nigri ⁊ acori multariens cū quatuor. 3. butiri ⁊. 3. i. melis. Istud idem ponit. xi. cti. sub p̄pria forma saluo q̄ non ponitur acorus de mente gatisfuch esset suauis potus sumendo. s. 3. iiii. die infusione cum ipso butiro ⁊ mele ista omnia iuuant membra neruosa calefaciēdo ⁊ notate q̄ notanter dixit infusione ciceris ⁊ non dixit decoctionē ut uirtus corticis tamē ⁊ nō substantie ciceris absoluatur q̄ substantia ciceris uentosa exstans que in decoctione reciperetur forte nō iuuaret ymo noceret ⁊ utatur hac infusione. xiiij. diebus in loco allegato. i. multo tempore q̄ non est timorosa ⁊ ē suauis. Addit. Et comestio spargozū ⁊ assiduatio eius ē iuuatiua valde. Istud ualere v̄t deriuādo materia ad vias vrine non sua caliditate que remissa est ut quinto collz ⁊ secundo casū ⁊ cum multa coniugitur humiditate ideo non laudarem nisi in corpore satis parō vel forte hoc facit a proprietate ut scribitur. xi. cti. v̄t de mēte dyam. q̄ tamen alibi nō repio dixit tñ. d. A. sc̄do casū bibitur eius decoctio p̄ dolorem dorsi ⁊ sciatice. Addit prosequendo. Et pille soluentes habēt hunc dolozē qui sunt frigide cōplexionis sunt pille ferride. Istas pillas omnes laudant i talib⁹ dispositionibus ⁊ patebit ipsaruz utilitas inspicēti compositionem ipsaruz per ea que supra dicta sunt. Addit d̄ Emplastris. Empla uō sūt hoc mō Nam Emplam cum oleandro sanat illuz qui antiquus est de oleandro dictuz est supra quid sit ⁊ de mente. d. A. etiā secūdo casū fit ex eo Empluz dolori dorsi hoc etiam. xi. cti. ad finem de mente. Tabir. dixit si emplatur spinale i quo sit dolor antiquus cuz oleandro sanabitur addit. Et implastratio ex eis que sunt ⁊c. omnia clara sunt ex eis que supra dicta sunt q̄ de omnibus his simplicibus supra facta est mentio sed notate hoc dictū q̄ in oleo de lilio inest proprietate mirabilis ⁊c. clara est lra lege eam tu.

Et melius In hac tertia pte ca. ipse ponit ynam regulam obseruandam in applicatione unguentozū ⁊ olcozū in casu isto. Et dicit. Et melius quidez est ut calefiat dorsum in primis fricando cū panno aspo deinde inungatur comprimendo rō casū est q̄ per talē p̄cedentem calefactionē inductam cum fricatione aperientur pori cutis unde fortit̄ postea inungendo preparatur transitus medicine ad locum profundum ad quem forte non penetraret non facta tali preparatione. Et ex hoc inferratur ⁊ notate q̄ iste canon non tamen appropriatur in hoc casū sed amplari debet in oibus morbis intrinsicis in quibus difficulter transit uirtus medicine exteri⁹ applicando ut in passionibus iuncturaz ⁊ passionibus pectoris ⁊ cerebri cuz volumus extrinsecus inunctiones fieri debere ratio est eadem utz.

Et sic est finis huius ca. non sumo ca. propter temporis breuitatem neqz pono ordinem in cura propter ea que supra dicta sunt de gibositate.

De dolore illij.

St proximus 7c In B

A determinat de uno dolore qui est in
causa et cura coiccat cum dolore dorfi
f. de dolore illij vel illiozū et duo facit principalit̄
quonia primo ipse ponit quedam generalia circa
hanc dispositionē et eius cura scdo spialiter deter
minat ponendo eius spialem curā scda ibi. Et de
curatione propria prima ps possit in ptes tres di
uidi fm tria dicta pncipaliter quonia primo excu
sando se remouet obiectōez que hic legitime oriri
possit. possit aliquis merito dubitare qf i hac fen
determinat de dolore horū mēbrozū cum in gene
rali rubrica dictum sit in hac fen determinādū de
egritudinibus acciden̄ in extremitatibus mēbro
rū cum tñ dicta mēbra nō sint extrema aliquozū
dictozū modozū vt videbit̄ nām horū mēbrozū
p̄sideranti remouēdo ergo dixit q talis dolor. f. in
causa et cura ē proximus huic ca. f. de dolore dor
fi ymo satis rōnabiliter pp p̄nentiā ad ca. p̄cede
dens ponit in hoc loco de tali dolore determinari
Et hoc intēdebat cū dixit. Est proximus huic ca.
dixit scdo ponendo cām vt plurimū contingentes
fm quā coiccat cum dolore dorfi. Et plurimum
eius est uētosum flaticū. i. ut plurimū dolor ē de
pendens a uētositate cuius cā fouēs ē s̄a dixit ter
tio pur p̄tinuando p̄nentiā ad ca. p̄cedēs. Et
appropinquat ei. f. dolori huic illiozū quātū ad cu
rā cura eius. f. doloris dorfi pro intellectu ptis est
aduertēdū qd apud medicos reperiunt̄ isti termi
ni yliom p. m. et ylion. p. n. q termini diuersa signi
ficant nam yliom est tertium de intestinis gracili
bus descēdēdo et alijs longi⁹ et in eo plures sunt i
uolutiones q̄ in alijs id dictū ē itestini longū sub
tille inuolutum ab Aui. supra. xvi. tertij ca. primo
ylio aut ē mēbrum musculosum dorso iherens et
sunt duo talia dicta membra et breuiter sunt duo
musculi suppositi renibus ad ipsos sustentādū et
dicunt̄ lumbi et dolor in talibus mēbris factus d̄
dolor in yllijs et si altero eozū tantum fuerit d̄
dolor ylij vt sonat rubrica ca. et si dolor fuerit inte
stinalis in gracilibus intestinis d̄ illiacus ppter
intestinum ylion cōnumerari intestinis causa aut̄
qf i dictis mēbris vt plurimū fiat dolor ventosus
flaticus satis nō ē ex supra dictis cū dicta mēbra
musculosa sint frigida et. Et sic est clara littera
lege eam tu.

Et de curatione Nūc ipse ponit cu
rā magis spialem
huius doloris et primo curam cause vt plurimū
contingēt. scdo aliarū causarū secunda ibi. Qd
si fuerit dixit igit̄ ponēdo discip̄t̄ quarūdā pillu
rū que summi debent partim ad digerēduz ma
teriem frigidam et aliquantū euacuā et mēbra
cōfortā. Et de curatione propria ē vt sumatur
fenugreci et granozū mascet et seis apij et ameos
et. 33. cinamomi partes equales verbi gratia. 3. 5.
Serapini quantum omnia et fiant ex eis pille vt
auellane. i. partem debent species pulverizari et
Serapinum in vino dissolui et omnia simul in pa

sta reddigi postea pille conficiantur et possunt due
de eis omnibus duobus diebus exhiberi hoc itelli
gitur nisi stomach⁹ sit lesus qz multū nocet Sera
pinum stomacho. In eis stant intentiones que di
cte sunt i fenugreco semine apij et Ameos. Stat
in primis intentio ad digerēti talem materiam et
in locis longinquis in. 33. et cinamomo et digerēdi
et confortandi simul stat intentio in Serapio et di
gerendi et soluendi materiā in dictis locis existēt
vno dixit Mesue qd mirabilr soluit mās grossas
et dixit. d. A. ca. pprio q soluit ab anebis et cōiter
intellige a materijs eis circūstanti lege l̄az. Qd
si fuerit nūc ipse remittit curā aliarum cārum ad
alia loca. Et dixit q si fuerit pp apostōa i mēbro
f. yllio aut in eo qd coiccat ei puta in matrice i mi
liere vel in intestinis grossis vel renibus tūc cura
tio eius est illa cura recurre ad tertiā quartā et ad
loca in quibus determinat̄ de nocumentis dicto
rum mēbrozū et tibi ibidē manifesta fiet cura. Ad
dāt vnā regulā de causis huius doloris et ē l̄ra cla
ra dixit. Et parū qdem sit. f. talis dolor pp malitiā
cōplexionis calide. f. sine materia aut cum mate
ria nisi fm semittam cōitāt mēbrozū urine. f. re
num precipue et intestinozū. Et addit. Et signū
et cura in hoc. f. casu male cōplexionis calide fm
gulis uel cū materia in renib⁹ uel in intestinis ma
nifesta sunt supple ex dictis in. xvi. et. xviii. tertij.
Notandum qd rō qf raro talia mēbra icurunt do
lorem pp malitiā cōplexionis calide et sicce imma
terialis vt materialis sumitur ex dictis supra qm̄
taliam mēbra sunt de natura frigida et. aliqñ tñ uī
citate renūz talē malitiā incurrunt cum renes
sint mēbra calida et facile i flabilia et cōiter apta
et malā cōplexionē calidā materialem et imma
rialem incurrere et sic vicino cōmunicare. Sz
tu diceres scdum hoc non apparet q dicta mem
bra debeant incurrere dolorem a tali causa cōi
tate itestinozū cuius oppositum dicit̄ textus cuz
intestina sint membra natura frigora qz paniculo
sa dicas q motuum haberet euidentiā nisi ad
intestina multe coniungerent̄ vene mediāte me
terio p quas in ipsis intestinis mandari potest
materia collerica et maxime quia intestinum ie
iunum dictis membris vicinatur et ad eum multū
fluit de colera ad expulsuam stimulantam etias
multi rami uenarū sibi cōmunicāt ad humidū
biliosum sugendum et pro tanto ex fluxu talis ma
terie collerice ad dictum intestinum propter uici
nitatem non inconuenit uel tantū interdum ma
lam complexionem sine materia cōicari et aliqñ
cū mā cōiccat. Et pz snia l̄re et clara ē l̄ra lege eā
tu. Segt̄ gloriozum ca. de dolorib⁹ iūcturaz et.

De doloribus iūcturaz et eis q cōicant podagre et
et sciaticae et alijs.

Ausa patiens in 7c.

In hoc secundo tractatu specialiter p
sequitur de doloribus iūcturaz et
tria principaliter facit quonia primo determinat

de egritudinibus iuncturarū generaliter quātum ad ipsarū cās signa & curā. Secūdo pncipalr facit caplm d cautella ab huiusmōi dolorib⁹ iuncturarū tertio specialius descendendo ponit curāz siatice secūda ibi. oportet ut utatur ille tertia ibi in ca. sequēti. Cura que magis propria ē zc. Prima pars etiam in tres diuiditur qm̄ primo ipse determinat de doloribus iuncturarum quātum ad causas & tempora eorūz zc. secūdo ponit signa tertio curam secūda ibi in prin. sequentis ca. illius qd̄ zc. tertia ibi cum cognoscitur. Pns caplm prima diuisione diuiditur in partes quattuor qm̄ primo ipse determinat de doloribus iuncturarum satis generaliter enumerando causas & tempora zc. secūdo specialiter determinat de siatica & podagra anche tertio ipse ponit comparationē i facilitate & difficultate redditus siatice & podagre ad alios dolores iuncturarū quarto ipse reddit ēt ad determināi de siatica & podagra spialius secūda ibi Siatica uero tertia ibi dolores quidez iuncturarum quarta ibi. Et materia quidē siatice.

Prima pars ēt diuiditur in quattuor qm̄ primo ipse ponit causas euentus doloris iuncturarū scōa ipse ponit corpora que aptiora sunt ad tales dolores & causas multiplicatōis talium dolorūz respectu aliorū dolorū. tertio ponit uarios modos terminationis quarto ipse enumerat tēpora aptiora ad tales dolores cāndos scōa ibi. Et aptiora ad hoc tertia ibi. Et multotiens quidem inuiscātur quarta ibi. Et aptiora tēpora prima adhuc i duas qm̄ primo ipse ponit unam diuisionem causarum talium dolorū scōa subdiuiscit mēbra prime diuisionis secūda ibi. Amplius distinguamus de prima igitur pte ponendo unā diuisionem generalēz causarū dixit. Causa patiens in his egritudinib⁹ ē membrū suscipiens & causa efficiens sunt cōplexiones & materie male/z causa instrumentalis ē dilatatio meatū naturalis accidentalis aut ex creatione aut euentus complexionū nō naturalū quas accidere fecit mot⁹ & vacuitas & raritas accidentalis aut pp creationem sicut est in carnib⁹ glandosis. Pro intellectu ptis est attendendū quod apud auctores medicine reperiātur in doloribus iuncturarum quidā fmi medicinales appropriati. Nam reperiuntur isti termini gutta artetica ciragia sciatica & podagra. Artetica proprie ē passio in pluribus iuncturis simul cā in oibus vel saltem pluribus vt in iuncturis colli dorū manuū pedum & similib⁹ & dicitur artetica ab artus qd̄ ē iunctura vel cōcatenatio quod idem est qz iuncture cum ligamentis cōcatenantur & teneo teneo quasi idem sonet artetica quod dolor tenēs artus vel cōcatenationes vel iacturas & talis dolor plurimū iuncturarū proprie ēt dicitur gutta vel stilicidiū quia talis dolor plurimū iuncturarū simul fit potissimum per defluxū humorū ad iuncturasz n̄ fit talis dolor per viam paulatine congestiōis humorūz in talibus iuncturis qm̄ non fit verisimile omnia membra iuncturarū esse equaliter debilia in digerendo male & indebite superfluum expellē

do. Sed si stante in uenis plectoria vt plenitudine sanguinis & aliorum humorū tunc nō tēti debite in eis p poros venarū & mēbroz defluxit ad iuncturas plures simul cū quo etiā stat quod ad iuncturas tantū pedū vel manuū fluant & sic patet qd̄ artetica & gutta vt multum fuerit per viam defluxus vbi dolores aliarū iuncturarū particularum aliquando fiunt per viā paulatine congestiōis. Ad uerte tamen qd̄ multi alij morbi a doloribus iuncturarū fiant vt plurimū p viam defluxus vt paralis squinatia obtolmia & similes nō in appellatur gutta vel stilicidiū sic dolor iuncturarū a tali causa & ratio sumi potest ex hoc qz deflux⁹ materie ad iuncturas magis assimilatur stilicidiū vel gutte qz flux⁹ materie ad alia mēbra quoniā licet in iuncturis sit manifesta cōcitas & sic uideant⁹ ad suscepcionem supfluitatam dispoite tū ex alia pte natura munit iuncturas desup musculus & ligamentis miro modo tēstis ad eas roborandas & vnde difficulter fit transitus materie intra iuncturam & sic paulatine destillat & sic ueniēter gutta dici potest non sic est defluxus ad alia membra artetica igitur & gutta proprie sunt noia sinonima. Ciragra ē proprie dolor in iuncturis manuū cū cubitis vel cum digitis & dicitur ciragra a cirōs qd̄ est manus & gradioris quasi supgradiens man⁹ sicut ciromantia dicitur ars docens dispositiones hominū p venas & lineas & figuras manuū. Siatica dicitur proprie dolor circa ancham maxime cū a iunctura icipit anche & descendit ad coxam & aliquādo usqz ad genu vel calcaneum extēditur. In ancha aut tria considerantur. s. primo superior pars ossis coxę & vocatur vertebra & os rotundum a vertendo. qz vertitur in gradiēdo i cōcavitare ossis superioris sibi contigui & illa concavitas qd̄ ē scōm in ancha cōsideratū dicitur pisis vel sia est tertio ligamentū ligans vertebraz cum piscide vel sia vnde fit iunctura. Sunt ēt musculi circumuolentes dictā iuncturā & hoc totū appellatur ancha dolor igitur factus in musculis superioribus huius iuncture & nō in ossibus dictis neqz in ligamēto vt quidam dixerūt cū sit natura creatum insensibile pp fines colligendos prima primi dicitur dolor sciaticus pp cōcavitare dicte iuncture que dicta est sia. Siatica igitur est dolor siatenens ad modum dicti podagra aut est dolor in articulis pedum & calcaneis vnde dicitur podagra quasi dolor pedum supgradiens. Secūdo notādum quod. d. A. circa hanc ptem enumerando causas horū dolorū solum enumerauit causas in duplici genere cārum. s. in genere cause efficiētis & materialis per se vel reductiue nullam faciens mentionem de causa formali uel finali & hoc nōn ter fecit quia secūdam ueritatem harum duarū causarum tantum sumitur uaria indicatio de ingenio curatiuo nam finis egritudinis semper est idem ut lesio operationis & ideo semper una manet intentio que est reductio ad operationem naturalem hec aut reductio inducitur multipliciter uariando intentiones secūdū uarietatem cāruz

No qz angustia p gūta de mēbra
fuit p vna defluxū dōi doloris
alioz mēbraz alijs p fūz p vna
paulatine congestiōis

No qz diffinitio fit iuncturā ad tria
talē hūz d̄ se hūz d̄ gūta

Ciragra quid est

Siatica

In ancha tria qd̄ dicitur
Vertebra p ob rotundū & os
p ossis coxę

Pisis vel sia
No est ligamētū ligans vertebra ad
pisis dicitur qd̄ inuiscātur dicitur
pisis dicitur dicitur qd̄ inuiscātur dicitur
pisis dicitur dicitur qd̄ inuiscātur dicitur
Dolor igitur factus in musculis superioribus huius iuncture & nō in ossibus dictis neqz in ligamēto vt quidam dixerūt cū sit natura creatum insensibile pp fines colligendos prima primi dicitur dolor sciaticus pp cōcavitare dicte iuncture que dicta est sia.

Podagra

No qz d̄ p̄ta cōcavitare ad d̄ duplex
gūta

efficientiū vel materialiū secundū .n. varietatē illa
 rā summittitur varia ellectio triū regulaz principa
 liter facientiū ad igeniū curatiū. s. de qualitate
 medicine z quātitate eius z hora ipsius d̄ quibus
 clara fit mentio quarta primi ca. i. In his tribus
 tota vis principaliter curationis existit vt ibidem
 h̄z videri. Idem dico de causa formali que licet
 alia sit in alio z alio morbo qz tamē varietas cu
 rationis ab illis duob⁹ causis tñ summittitur vel ad
 illas tantū reduci pōt iō de illis tantū faciens mē
 tionē sufficienter factā existit qd̄ aut per cōsidera
 tionē illarū tantū causarū sufficienter habeatur
 regule de igenio curatiuo patebit cōsideranti z vi
 denti que scribuntur loco allegato. vltimis itelli
 genduz qd̄ in enumerādo dictas causas enumera
 uit principales z instrumentales in vtroqz genere
 z de principalibus efficientibus imediatas z me
 diatas mēbrum .n. suscipiens. i. in quo subiectiue
 est dolor est causa materialis principalis z imedia
 ta talis egritudinis dilatatio aut meatū siue fit
 naturalis ex creatōe siue accidentalis ex tpe vt
 ex receptione medicinarū aperitiuarū ista est cā
 instrumentalis reducibilis ad genus cause mate
 rialis z subiectiue vtz complexionones aut male z
 materie male sunt cause principales effectiue si
 sint in iunctura dolente imediate z si sint in aliquo
 principali membro sunt cause principales z media
 te qm̄ pp̄ malam cōplexionē membri principalis
 multiplicātur male materie z tādē a fortitudi
 ne membri expelluntur ad debilia vt iuncturas z
 sic sunt cause principales effectiue mediate dolo
 ris iuncturarū motus aut z vacuitas. i. inanitiō di
 sponētes ad inflammationē z ad malam cōplexio
 nem z cursum materierū sunt cause instrumentales
 tenētes se ex parte cause efficientis z hoc intelli
 gi potest z mediate z imediate scōuz qd̄ dicta cō
 plexio acquiri pōt aliq̄d principalū membrorū vt
 membris ipsis dolentibus motus tamen ē esse p̄
 causa instrumentalis tenēs se ex parte materie
 lis pro quanto pp̄ motū membro debilitato z su
 per calefacto ipsum fit dispositus ad facile super
 fluitates recipiē. Idēz dico de vacuatione z ina
 nitione pp̄ quod dixit. S. secūdo p̄noscōrū circa
 finem comento. lrv. in fine comenti qd̄ effusio hu
 morum ad membra que mouentur z calefiāt est
 facilior. Et ex his apparet clara lra lege eam.
 Causa patiens. i. materialis z subiectiua in huius
 modi egritudinib⁹. s. articulozum ē mēbrorū susci
 piens. i. principalis z causa efficiens sunt comple
 xiones z materie male ita qd̄ male addatur etiā
 ad complexionones qz male cōplexiōis sunt causa
 efficiens imediate doloris si sint in membro dolen
 te. Et causa instrumentalis. s. tenens se ex parte
 cause materialis vt membrorū suscipientis. Est
 dilatatio meatū naturalis. i. a natura deputato
 rum ad deferendū ad talia membra nutrimentuz
 accidentalis ut propter medicinas aut ex creatio
 ne aut euentus complexōuz naturalis quas acci
 dere facit motus z vacuitas. i. inatio supple sunt
 cause efficientes imediate vel mediate secunduz

modum dictū z consequenter motus z vacuitas
 sunt dicarum causarū cause instrumentales p̄nt
 etiam vt dictum est esse cause instrumentales z
 se tenere ex pte cause subiectiue sicut raritas acci
 detalis membro acquisita vt pp̄ caliditatem vel
 ex creatione sicut in carnibus glandosis est causa
 instrumentalis se tenens ex parte materie qz per
 has dispositiones membra reduntur apta ad rece
 ptionem supfluitatum ita etiaz per malā comple
 xionē accidentale ex motu. s. mēbro debilitatū di
 sponitur ad receptionē zc. Et sic mala complexio
 tenebit se ex parte cause instrumentalis materialis
 iō addidit. Et raritas accidentalis aut pp̄ creatio
 nem sicut ē in carnibus glandosis. i. sicut iste se te
 nent ex parte materie ita ē euentus cōplexionū
 zc. se tenere possunt lra fuit aequaliter difficilis

Amplius distinguamus

In hac parte ipse subdistinguit mēbra supra feri
 pte dionis z duo facit qm̄ primo ipse subdistinguit
 primū mēbrū. s. tenens se ex parte cause passiuē
 z materialis secundo distinguit secundū se tenēs
 ex parte cause efficiētis secunda ibi. Causa autē
 efficiens z primo cōtinuās se cum precedentib⁹ se
 cūdo prosequitur quod intendit ibi mēbrū itaqz sus
 cipiens primo ēt ponit vnā cām cōez huius cause
 materialis z eam declarat secundo ponit aliā cām
 diuersam ēt in hoc genere ibi aut causa sui situs
 dicit de ambabus partib⁹ primo. Amplius distin
 guamus vnāquāqz harum diuisionum diuisione
 aliqua. s. vnūquodqz membrum diuisionis. ite
 rum distinguamus z prosequēdo de cā patiente.
 Dixit. mēbrū itaqz suscipiens est cā vt eueniāt
 iste egritudines. s. passiuē z materialiter. Aut per
 debilitatem sui aut pp̄ malitiam complexionis cō
 firmate proprie frigide z debilitatem sui in creatō
 ne sua non ex parte complexionis aut supple etiā
 propter debilitatem complexionalem nō frigidita
 tis sed propter vehementiā caliditatis. Addit z p̄
 prie cum accidit supple talis mala complexio ca
 lida propter motum z per dolores z per causas ex
 trinsecas vt per morūz venenosi animalis calidi
 vel medicamento aliquo calido supple tūc ē ma
 xima causa vt mēbrū patiatu huiusmodi tamē
 cause extrinsecas principaliter debilitant pro quan
 to imprimunt in membro malam complexionē iō
 addit licet. hec dispositio nō sit longiqua a dispōe
 complexionali de scōa parte adducēdo aliam cām
 passibilitatis mēbrū dixit. Aut causa sui situs sub
 membris alijs z vbi ad ipsum curunt materie per
 naturā. i. naturaliter supple est causa talis passi
 bilitatis ideo addit z propter hoc. i. propter istaz
 causam vt propter situm deorsum in pedibus mul
 tiplicantur. s. tales dolores. Nota primo quod
 ex prima parte huius textus colliguntur quedaz
 que in diuisione superiore explicite nō ponebant
 tur quia supra est dictum de causis passibilitatis
 in his egritudinibus quod causa talis principalis
 est ipsum membrū z quod causa instrumentalis
 est dilatatio meatuum zc. z dicebatur quod ma

Dolans mēbrum

C. efficiētis p̄dib⁹

*De Motu p̄namū qz p̄ tenēs
z p̄t ē efficiētis cōplexiōis*

*Motus cōp̄tōis p̄t ad p̄nt tenēs
z p̄t ē efficiētis cōplexiōis*

Leto lras

le complexiones indifferēter ex illo textu ita attribui poterāt ad cām effectiuaz sicut ad materialē & q̄ raritas accidēralis uel ex creatione uidebatur p̄ prijs attribui causis instrumētālibus q̄ p̄ncipali passione licet ēt sibi attribui posset. Et iam ibi explicitē colligitur q̄ debilitas membri est causa quodāmodo imediata & p̄ncipalis passibilitatis membri siue sit talis ex malitiā complexionis confizmate & s̄. ex tempore acquisite siue fuerit talis ex creatione sua non ex parte complexionis quod pōt dupliciter intelligi uno modo q̄ membrum sit ex creatione debile non ex parte cōplexionis. ymo stante tempamento complexionali stabit debilitas merito male opositionis & propter raritates & malam texturā uel aliter non ex parte complexionis. s̄. acquisite sed cōgenite & naturalis possemus etiā ymaginari gradualem complexionem temperatam cum bona opositione in membro & tñ erit membrum debile naturaliter uel propter idebitaz dependentiam uel paucitatem mēsure spiritūū requisitorū ad debitam operationē membri uel p̄pter occultam qualitātē habitantes ut facile patiat̄ ut uidebitur in quōculla si tales morbi sint hereditarij &c. Et sic erit membrum debile ex creatione non ex parte complexionis scōm cōmunez doctrinam licet ego in hoc fuerim contrarij cōmuni opinionī. In primo tegni igitur colligitur. Secundo q̄ talis mala complexio confirmata ex tēpore acquisita tamen quā membz redditur debile proprie. i. ut multum est complexio frigida & ratio uero est cum talia membra sint per naturā complexionaliter frigida ideo ut multum magis labuntur ad frigidum q̄ ad calidum. Colligitur tertio q̄ talis malitiā complexionalis qua membruz redditur interdum debile ex osequenti passibile ē complexio calida confirmata. s̄. Et hic singulārter notate q̄ existente homine uerbigr̄a podagrico a tali mala complexionē confirmata calida cōtinget medicum uel infirmū sepe decipi quoniam eger non percipiet caliditātē in se ipso cum complexio talis propter diuturnitātē sit facta uelud naturalis non sentietur ut diuersa complexio & forte medicus per hoc credit cām esse frigidam ut cōmuniter accidere solet & si ad tactum percipietur aliqua caliditas attribuet ipse alicui materie subtili fluenti propter dolorem &c. Et hoc contringere pōt. s̄. ut talis mala cōplexio calida confirmetur propter motum proprie ut multum in itineratib⁹ q̄ non cōsiderabit medicus de tali itineratōe aut propter dolores qui precesserunt & ibi oportet bene speculari q̄ forte precesserēt dolores habuerunt radicem cām frigidā & ipsa remota propter dolores remansit in membro mala complexio calida cōfirmata unde &c. Et sic oportet medicū maxime esse diligentem & hanc credo esse unam cām male curationis podagre diuturne que alias habuit radicem cām frigidam q̄ propter longos dolores est membrum debilitatū per complexionem calidam & sic ab omni cā facile leditur & dolet & tunc. Medici exhibent regimen calefactiuum

q̄ per talia solebat dolor aleniari uel remoueri. cum non erat dicta confirmata complexio & nūc cōtinuo deterioratur q̄ uel addit uel saltem fouetur cā debilitatis &c. Notate bene ideo oportebit q̄ alia multa discurre ut uidebitur in ca. signoz idem dicatur posse euenire propter usum medicinarum longo tempore calidaz q̄ acquireretur in mēbro &c. Et hoc est qd̄ dixit propter cās extrinsecas. i. medicinas quō autem motus sint causa caliditatis & maxime progressiuus in membris inferioribus ut pedibus manifestum est primo q̄ motum euigilato calido exacuitur sic per quietē ebetatur & sic sibi uicinas partes magis calefacit & sanguinem elliquidat. Adodum aut magis per rationē assignabat Albertus magnus circa finem primi Methau. dicens sic qd̄ est cā ieractōis & separationis partium est cā caloris sed quādo corp⁹ mouetur super aliud corpus distrahit & separat partes ab eo quod separantur & distrahuntur ab eo partes eius ēt si possit suscipere separationē & sic alterando naturā educit calorem qui potentia fuit in materia sicut omnis forma potentialiter ē in materia & hoc modo emicat ignis ex fricatōne lapidum adinuicem & sagita plumbea fricata ad herens ex balistra proiecta liquefit & hic est modus cōmuni motui locali. Alius modus est ēt eius & appropriatur motui uolūtario taliter quia eo q̄ natura ad membra motus dirigit spiritus & sanguinem tanquam instrumenta ipsius & sic mēbruz calefit. Alius modus potest esse quia propter motum mēbroruz inferiorum maxime superfluum facta in spiritibus resolutione & membris debilitatis nitit̄ natura succurrere ipis & sic ad ipsa transmittit quibus confortentur instrumenta s̄. sanguinem & spiritus & y plurimum inordinate unde fit in ipis confusio & superincensio acquirit̄ igitur in membro caliditas non naturalis quia nō conueniens neq̄ proportioata p̄ operationibus membri cum huius totalis caloris causa non sit ipsa natura ut dictum est que ēt si ad hanc cōcurrat hoc fit ipsa sic necessitata & nō regulariter operante facit ēt motus ad caliditatem innaturalē maxime membrorum inferiorū cum per motum agitat̄ in corpore humoribus disponuntur naturaliter & deorsuz moueantur & citius mouentur subtiles & calidi &c. hec tñ ratio patitur instantiam. sed sit hic persuadens tñ & sic p̄ motum potest acquiri mala complexio calida in membro & confirmari uel habituari ēt erit causa debilitat̄ & passibilitatis mēbri dolor ēt cā caliditatis per hoc q̄ cum dolor sit sensatio cāe contrarie &c. Et uirtus expulsiva non exeat in sectum suum sine operatione nisi cum nocuentū aliquod senserit fit igitur ut ad sensum contrarie cause eam uirtutem i petuosse quodam motu moueri ut cām doloris a se expellat & talis uirtus expulsiva excitatur non solum in parte proprie dolente sed etiam in adiacētibus partibus que secum opatiuntur unde fit ut fortiter exprimat ut nociuum a se expellat ex qua quidem expressione accidit sanguinem & spiritus

Non modo quibus motus caliditas

Sagitta plumbea ex balista quousque

39

fluere ad locum dolentē & sic supercalefieri & q̄
cum sit sensus contrarij natura deriuat quasi in su
cursum uocata sanguinem & spiritū ut fortius ex
pellat quibus pars doloris super calefit unde i for
ti dolore intrinseco fit infrigidatio extremitatū & i
terdum sine op̄is propter deriuationē sanguinis &
spiritū ad locum dolentē. Quō aut̄ cause extrin
sice aliq̄ue calefaciant ut medicine calide uel bal
nea calida & similia manifestū est. Secundo
no. q̄ membro debilitato siue a cā frigida siue ca
lida cōfirmata siue ex creatione ip̄m disposuit ad
hos dolores ēt materiales q̄ ex ordine nature fit
ut membra fortia expellant ad debilia & ip̄a sic
debilia existentia ulterius expellere non possunt.
& sic materie in loco coarceantur. ēt si membrum
sit debile per cōplexionē calidam cōtinget ip̄m plus
atrāhere q̄ possit debite alterare unde ōz ip̄m
superflūū expelli ab ip̄a uirtute expulsua que p
portionetur siue digestiue non totū superflūum ex
pelleat cum plus sit attractum q̄ ueniebat siue di
gestiue. Et si uirtus expulsua sit ēt ibecilioz q̄ di
gestiua proportionaliter ēt minus expellet & sic
oportebit oīno illud remanere in membro & cōse
quenter lesiones inferre penes malitiam quantita
tis & qualitatis eius q̄ retentum ē neq̄ sit uerifi
mile ut expulsua sit fortior q̄ sua digestiua cum
sibi subordinetur que ēt si esset per accidens for
tior non propterea ad alia fortiora expellere pote
rit q̄ illa fortiora non recipient &c. Et ex his
patet capitulū totum clarum q̄ dicitur in prima
parte q̄ ēt situs sub alijs membris disponat ad re
ceptionem superfluitatū manifestū est lego rotaz
lram. Conuincendo igitur dixit. Amplius disti
guamus unāquāq̄ harum diuisionū. i. unamq̄q̄z
membrorū diuisionis distinctione aliqua & profe
quitur dicens. Membrum itaq̄z suscipiens est cā
.i. passua ut eueniat iste egritudines aut propter
debilitatem sui p̄pter malitiam debilitantem con
firmate. i. habituata & proprie frigide p̄pter cām
dicam & supple propter debilitatem sui i creatio
ne sua non ex parte cōplexionis sed supple ex par
te male cōplexionis ut raritatē uel propter indebitā
dependentiā uel p̄pter paucitatem in mēsurā spi
rituum &c. ut dicebatur. Addit & propter uehemē
tiam caliditatis. i. fuerit debile. i. ex ip̄e iō addit
Et proprie cum accidit per motum & p̄pter dolo
res quoniā talis cōplexio calida ab huiusmodi cau
sis maxime est cā talium dolorum p̄pter causas
assignatas & p̄pter cās extrinsecas ēt. i. si fiat tal
mala cōplexio calida ē &c. licet hec diuisio non sit
longinqua a diuisione cōplexionali q̄ ad illam re
ducitur ut exponebatur & addens aliam cām etiā
se tenentem ex parte cause passue dixit aut causa
sui sit sub membris alijs & ubi ad ip̄m. i. propter
quem situm currat materie per naturam. i. natu
raliter q̄ materie sua grauitate deorsum mouen
tur. Et hanc sententiā ēt ponit Alles prima p̄ble.
vij. p̄ble. Ideo infert correlariū dicens. Et prop
ter hoc multiplicantur in pedibus & anhis. i. ta
les dolores.

Causa autem efficiens ^{In ista parte p}

sequitur de alio membro diuisionis talium dolorū
.i. de cā efficiente. Et quoniā causarū efficiētium
quedam se tenent ex parte causarū corporalium
quedam ex parte cārū primitiuarū. primo ponit
cās corporales sc̄do magis primitiuas ibi. Et
cause diuisionā quoniā supra de cā efficiente cor
porali determinās dixit q̄ cā efficiens sunt cōple
xiones male. i. imateriales ut dicebatur & materie
male. primo declarat quō dicte male cōplexiones
sint cā. sc̄do quō dicte materie. ut que sint ille. sc̄do
ibi materie uero aut sunt dixit igitur de pria pte.
Cā efficiens aut ē cōplexio corporis totius. i. ex
cellens uel inaturalis aut in membro principali.
supple calida inflamans aut supple talis cōplexio
est infrigidans conglans aut exicans constringēs
addit & proprie cum ei admiscetur humiditas ex
tranea. Pro intellectu huius partis est notan
dum q̄ in hac parte enumerando cās que sunt cō
plexiones sine materia soluz exemplificauit de ta
libus cās in toto uel in principalib⁹ mēbris nullā
faciens mentionē de causis talibus subiectiue in
membro dolente existentibus. Et cōter cās tales
mediatas tātum enumerauit & non immediatas. &
huius cā fuit quoniā illas cās immediatas tanq̄ no
tissimas cās effectiuas talium dolorū supra intelle
xit. // Dubium enim non est q̄ mala cōplexio di
sa in membro sentiente subiectiue exis est cā effi
ciens doloris illius membri non ita manifestū ap
parebat quod mala cōplexio in membris alijs
a membro dolente sit causa talis doloris. Ideo hoc
declarans manifestauit q̄ inmanifestum erat &
dubium de manifesto nullam faciens mentionē

Secūdo notandū q̄ non possit malaz comple
xionem humidam esse cām talium dolorū sicut fiet
aut fecit de reliquis complexionibus quā habetur
sc̄do primi de causis doloris absolute cōplexio hu
mida ēt subiectiue in membro existens nullo mo
do efficit dolorem multo igitur minus facit dolo
rem in membro non existens sed mediate tantū
concurrēns sicut alie faciunt quod maxime uerū
est de dolore forti de quo est sermo. Complexio
tamen calida uel frigida in toto uel in principa
li existens potest esse causa talium dolorum essen
tialiter cōdicando sibi similem quantitatem in spē
in membro dolente. & sic fiet causa doloris ut p̄
potest ēt esse causa doloris mediate materie tra
hendo materiā calidā uel frigidā ad iuncturas
expellendo siq̄tas aut si fuerit in principali nō sic
faciliter cōdicatur membro dolenti ita ut per se do
lores causent cum sit qualitas magis patiens quā
actiua ideo si mediate concurrat ad dolorem hoc
do & ad iacturas exprimendo quoniā per se ma
teriam non generat & forte ad hunc sensum dixit
dominus. A. secūda primi loco allegato quod ca
liditas & frigiditas essentialiter causant dolorem &
siccitas accidentaliter ideo notanter dixit textus
aut exicans supple siccitas constringens & proprie

hanc mediam ad debiles expellunt

Suppo hanc mediam expellunt

Be sum

cum ei admiscetur humiditas extranea. Et sic p[er] s[er]ia clara lege eam.

Materia uero In hac secunda particula huius partis ipse prosequitur de causis efficientibus corporalibus materialibus enumerando. s. materias que efficiunt talem dolorem. et duo facit quoniam primo facit quod dictum est. secundo ponit ordinem harum materiarum in cando. scdm qd multum uel raro sunt sicut cae scda ibi. Et plurimum quidem fit et de prima parte dixit. Materie uero aut sunt sanguis singularis .i. solus aut sanguis flaticus aut sanguis collericus aut sanguis melicus aut est s[er]ia singulare aut uehementia crudi aut singularis aut humor copositus ex flate et collera aut aliquid ex genere collere aut uentositatis irritata hoc est quod dicit.

Pro intellectu partis est primo intelligendum ut colligi potest prima primi cap. de humoribus qd dupliciter dicitur uel dici potest sanguis collericus flaticus uel melancolicus uno modo cum ipse sanguis ab intrinseco uertitur ad naturam alicuius talis humoris. s. collere flammatis et melancolie qz .i. callescat et exicetur uel infrigidetur et. // Secundo modo qz sanguis ab extrinseco admisceatur collera s[er]ia uel melancolia et utroqz modo posset intelligere. d. A. cum dixit. Sanguis collericus flaticus et. maxime tamen intellexit secundo modo.

Non secundo qz ex uerbis. d. A. expresse colligitur qd ex omni humore tanqz ex materia fieri potest dolor iuncturarum qz humor quilibet aut est sanguis singularis. i. solus aut s[er]ia singulare. s. naturale aut alius humor crudus siue sit s[er]ia aquea siue gipsosa uel aliud simplex s[er]ia innaturale uel melia innaturalis ex humore crudo congelatione maxime generatam aut melancolia naturalis que singulariter iter humores naturales dicitur cruda ubi sit sola et singularis aut aliquid ex genere collere siue fuerit naturalis siue innaturalis et hoc siue sub forma sit collere exis siue sit facta melancolia per adustionem nam quelibet talium est aliquid de genere collere quoniam melancolia per adustionem cata appellatur colera nigra aut est humor mixtus ex collera et flate aut ex collera et melia et. non apparet qd nullus reperiatur humor neqz simplex. neqz copositus licet multiplex et uaria fieri possit talium humorum coposito qz aliqui s[er]ia colla dicitur et aliqui e contra et aliqui est duorum tantum aliquando trium et interdum omnium humorum est coposio uariata et potest talis coposio ex parte multiplicis diuersitatis in diuersis speciebus flaticis collere et melancolie ut patet. Dos autem modos omnes explicite uel implite posuit. d. A. in textu primo quidem dixit explicite de sanguine puro sine alio humore per hoc qd dixit sanguis singularis dixit et explicite de sanguine cum alijs humoribus mixto per hoc quod dixit aut sanguis flaticus collericus et. ut exponatur in noto superiori fecit et mentionem de s[er]ia solum potest esse ca per hoc quod dixit aut s[er]ia singulare. Explicuit et quo melia per se naturaliter maxime potest esse ca per hoc qd dixit aut singlis. s. sin

glis crudi. addit singlis. i. per se implicite. ut innuat qz ois humor frigidus qui non est s[er]ia naturalis uel melia naturalis siue sit aquositas siue aliud s[er]ia naturale uel melia innaturalis non adusta potest esse ca per hoc quod dixit aut uehementia crudi implicite et inuebat qz omnis humor simplex calidus qui non est sanguis potest esse sic ca per hoc quod dixit aut aliquid ex genere collere includens et naturalem et preter naturam et melancoliam adustam ut dictum est cum quilibet talis sub nomine collere dedit et intelligere omnem copositionem unius humoris cum alio uel pluribus per hoc quod dixit aut copositus ex flate et collera. Inuebat et sequenter omnem possibilem copositionem humorum. De hac tamen speciale facit mentionem tanqz de ea que est ut plurimum calidum dolorum ut in fen uidebitur. Addit etiam aliam possibilem causam talium dolorum non humoralem que est sepe contingens et est uentositatis irritata. i. in pulsa cohabitata et restricta inter iuncturas. Et sic patet quod ois ca humoralis et uentositatis esse potest ca talium dolorum. non ergo mirandum propter maxime multiplicem et diuersam humorum copositionem si tales morbi aliqui sunt tarde curationis lege literam qz iam clara est.

Et plurimum In hac secunda particula huius partis ipse ponit ordinem harum materiarum in cando hos dolores dicens. Et plurimum quidem fit ex flate et collera deinde a crudo deinde a sanguine per se colla et raro fit a melia

Pro intellectu parte oritur dubitando quoniam non apparet quod talis sit ordo in cando dictos dolores. Primo quidem uidetur quod s[er]ia ut plurimum sit in causa quoniam cum membra iuncturarum sint naturaliter debilia non apta propria nutrimentum conuenienter digerere uidetur quod uis indigestionis debeant materie flatice in illis magis multiplicari et ex consequenti debent esse causa talium dolorum. Secundo uidetur quod collera magis debeat esse causa quoniam cum materia collerica sit iter omnes humores magis mobilis uidetur quod ipsa per ipsius facilem cursum ad iuncturas ut plurimum sit causa talium dolorum.

Tertio apparet quod sanguis plurimum debeat esse causa quoniam multo maior est mensura sanguinis in toto quam aliorum humorum et per consequens citius superabundat in corpore alijs humoribus et exinde sequitur quod magis debet ad iuncturas fluere et sic esse magis causa doloris et. Pro responsione igitur est primo intelligendum quod materia faciens dolorem iuncturarum et in iuncturis existens differenter et uario modo ibidem est contenta uel quod per uiam indigestionis et paulatim congestionis est ibidem aggregata uel est aliunde fluxa. do. A. autem quod cum ponit ordinem talium materiarum in cando maxime intellexit de fluxa materia uel flate. Et hoc quod tales dolores magis fiunt a materia corrente uel expulsa quam a materia ibidem congesta. Secundo notandum in corpore naturaliter disposito et debito utente regimine plus est de sanguine quam flate et plus de flate quam collera et plus

Dubium de ordo
Uide qd s[er]ia sit in causa p[er] se
Uide qd collera magis sit causa
Pro responsio
Uide qd de materia flate et de fluxa materia
Uide qd de materia flate et de fluxa materia

ph d rrgi de colla qz de melle

Daqz duplo r rffnd flz qz flz
Duplo r rffnd r rffnd r rffnd
r rffnd r rffnd

30 No qz r rffnd r rffnd
r rffnd r rffnd

30 No r rffnd r rffnd

Obvno d r rffnd r rffnd

Soto

Ad puz r rffnd

Ad r rffnd

de collera qz melia cum sanguinis sit nature con
formior z melia minime uite rformis z alij duo
medij fm medium modu i ordine dicto imo dicunt
aliqui z est multum probabile qz fm quada pcc
turam veritati propinquam pot dici qz sanguis e du
plus respectu flatis z fla duplum respectu collere
z collera dupla respectu melie hoc tñ scir puctua
liter estz valde difficile hoc totum intelligitur de
humoribus naturalibus z in corpore debito utere
regimine qz dico pro tanto qz hodie propter inglu
uiem z gulositate hominū plus sumentes qz pos
sint digerere z et in alijs malum regimen utetes
ut exercitio uel cobitu ut dixit. S. vi. affo. i. ometo
illius affo. Eunuchi non podagrizant zc. uerissimi
liter de flate per uiam indigestionis tantu multipli
catur ut ipm fla non tate habeat ad sanguine ha
bitudinē z ad collam ut sanguis ad eum habeat
proportionē duplā imo multo breuē ut forte sex qd
teraz z ipm fla non solū sit duplū ad collerā imo
forte triplū uel quadruplū maxime dico in nro cli
mate z hoc fla per uiam indigestionis multiplica
tum appellatur hic ab. d. A. crudum qz per uiam
cruditatis z idigestionis multiplicatū. Tertio
no. qz collera cum sit humor subtilis z calidus ex
sui natura cū mouetur magis mouetur ad exte
ra z ad circūferentiā qz ad interiora pz. Ex his
itaqz solui possunt difficultates dico igitur cuz te
stu primo qz plurimū sit ex flate cū collera qz fleg
ma naturaliter quodāmodo mouetur ad iuncturas
ne motu iuncturaz z caloze acquisito ipis arescāt
imo ad humectādum ordiauit natura flegma ad
illas mozari istud tñ uez e de flate naturali. In
hoc tñ utilitate et cōicat flā aqueū inaturale uez
qz illud flegma e materia doloris iuncturaz e ut
plurimū p uia indigestionis multiplicatū qz uisco
sitate participat z grossitie z tale non pot nisi sub
tilietur facili ter penetraret ad iuncturas propter
circūstantia membra dictas iuncturas stricte alli
gantia ut supra dictū e subtiliatur autz ueniēter
per collerā iō plurimū talis dolor fit a flegmate z
collera per flegma itelligitur flegma quodlibet in
different inaturale deinde fit a crudo. i. flegmate
subtili aqueo qd cruditati maxime uidetur attine
re quoniā tale et sine mistione collere fluere pot
ad iuncturas. Sed si tu dices cum tale flegma
aqueū maxime per indigestionē causetur z de se
possit ad iuncturas fluere uidetur qd ipm utpluri
mum sit cā taliū dolorū dicatur qz non plus d isto
flegmate generatur qz de oibus alijs flegmatibus
inaturalibus simul quoniā ex multiplici uarietate
in regimine z uarietate corporū per indigestionez
uarie spēs flegmatis generari possunt. Accirco ex
uarijs spēs flegmaticis cā collera alijs a flegma
te crudo utplurimū fit talis dolor qz ex flegmate
crudo deinde fit a crudo ppter cām dictam. Et
fm hoc solutū e ad primas duas difficultates.

Ad primā dicitur qz in proposito sermo e de ma
teriebus que dolores efficiunt p uia defluxus de
colore facto p uia rgestionis ar. rcludit nerum.
Ad fm dicitur qd licet collera sit maxime inter

humores mobilis tñ ipsa sui subtilitate z calidita
te magis ad alias regiones mouetur qz ad iunctu
ras unde maxime mouetur ad cutim z facit sudo
rē uel aliqñ si multū habūdauerit facit yteritiā se
pe et mouet ad os stomachi uomitu educit. // Ad
etiū dī qd lz sāguis sit multo āplior i qstirate alijs
humorib' tñ ex alia pte dico qd sic esse fuit neces
sarium ppter restauratōm eius quod rrinuo dis
soluitur z si dicatur aptus et ex cibarijs magis in
toto multiplicari dico qd si multiplicatur et in me
bra aptus e transmutari. unde tunc membra ma
xime carniforia magnificatur fm qd z ipse multū
plicatur z p rnis non superfluit ita ut a uirtute ad
iuncturas expellatur sic fit de alijs cum multiplis
cantur posset tñ ex regimine ipinguatino ex pte cū
borum z dimissione exercitij ita multiplicare i ue
nis z facta uenaz extensione dilatatis poris uena
rum discurrat extra uenas z fluat ad iuncturas.
Et ex hac cā sepe euenire solet in uiris consula
ribus z multis religiosis qui cibarijs delicatis z
uinis pcciosis multum habundant. Postea uten
tea studio z cogitatōib' modico utāz exercitio. Et
cōiter prohibita resolutioe z multiplicato sangui
ne tandem deueniāt ad illam habundantiaz zc.
Pot et istud rtingere ex priuatione alicuius
euacuationis fieri solide de ipso sanguine sicut re
tentis emoroydibus que posismaliter fluere sole
bant uel retentis mestrui in muliere. Posset
et hoc rtingere ex debilitate attractiue alicuius p
rticularis membri non atrahentis sanguinez rque
tum vñ epate tñ de sanguine generante sicut so
lebat z nō attracto tñ de sanguine ad membra
superhabundat in mensura zc. Et istum casuz po
sunt Auerois singularē quarto colliget ca. xxxvi.
de quodam patiente fluxum sanguis cuius causa
latuit medicos multo tempore tandem ipse cogno
uit quod causa erat debilitas attractiue z digesti
ue unius brachij infirmi zc. Iste tamen cause
ut minus sunt cause generationis dictorum dolo
rum quam flegma cum collera uel fla crudum
qz raro deuenitur ad istā extēn uenaz qz ante quā
ad eā perueniatur sepe supcalefit sanguis uel pu
trefcit: z sit febris sanguinea alterius generis: z ex
debito regimē exhibito in talib' febricitus minora
tur dicta mensura zc. Ex his igitur solutuz sit ad
difficultatē. // Ex hijs etiā verificat' est ordo. d.
A. in talibus materieb' in causando hos dolores
quoniā primū est materia p uia defluxus fla cum
collera ppt' subtiliari fla a collera: postea flegma
aqueū: deinde sanguis: postea collera: que licet
sit mobilior qz sanguis tamen ppter causas dictas
rarius mouetur ad iuncturas: hoc intelligitur de
collera pura forte qd collera grossa ex mistioe fla
tis: ut uirelina magis est cā: qz solus sanguis ppt'
illas causas que dicte sunt: raro autē melancholia
est causa per uia defluxus z hoc ppter streitātē
materie imobilitatem z grossitiez eius. Notate ta
men z singularit' quod licet rarius fluat materia
melia ad iuncturas unde fiat dolor zc. ut dictum
est tamē ex hoc non sequitur quod pauiores re

periantur podagrici uel ciragrici ex materia melancolica q̄ ex alia materia imo stat oppositum & credo ut plurimū contingere. s. q̄d plures reperiantur podagrici uel ciragrici ex materia melica q̄ ex alia materia & hoc ideo est non q̄ materia principaliter fluxa fuerit melica s̄ alia materia ut flegmatica uel sanguinea sed p̄pter tēporis diuturnitatem fit melica uel per uiam congelationis ut q̄ fit ex flate crudo & maxime si illud flā genitum esset ex cibis crudis & frigidis ut latucis cucurbitis citrulis & alijs fructibus nam tale flā in membris frigidis longo tēpore existens congelatur & ex ipso humido remanet melica. Ex sanguine aut uel ex flate cum melia mixto uel flate falso si causetur sepe propter malū regimē materia aduritur & subtile resoluitur & grossum inceneratur & manet materia melancolica adusta & sepe contingit p̄pter balnea sulfurea uel aluminosa uel inunctiones multā resolutionis non appositas secum humectatiuis uel p̄pter poni in furno ut quidam consilio ydiotarum fecerunt sicut euenit magnifico dño Antonio de triuulzio Mediolanū p̄pter enim talia & si materie dictorū morborū non fuissent a principio melancolice. s. sanguinee uel flate & ex parte materie fuisset satis salubres tñ nunc dicte materie uitio maligni regiminis facte sunt melice & morbi facti sunt incurabiles. Et hoc potissimū accidit in complexionibus calidis p̄pter resolutionem que fit in materia. unde sicut flā cum exicatur fit sicut lapis ita si sanguis fuerit in cā & exicetur fit sicut caro. Concludo igitur q̄d licet materia fluens raro fit melica tamē plures reperiantur laborantes ex materia melica q̄ ex alia materia q̄ cum alijs materiebus sepe fit salus q̄d cum ad hanc deuentū est associantur usq̄ ad mortem & sic patet lra clara lege tu illam. Sequitur illa pars.

Et cause diuisionum. In ista parte auctor q̄ supra manifestauit in genere cause efficientis cās se tenentes ex parte cārū primitiuarū. q̄ cause de quibus fit sermo inferius aut sunt uere primitiue aut ad eas reducibiles ut patebit consideranti prima pars pot̄ diuidi in tot particulas quot cās particulares posuit duo tñ principaliter facit. primo facit q̄d dictum est sc̄do epillogādo enumerat in hoc genere omnes cās talium dolorū s̄a ibi. Et si adiuuent. De prima parte igitur dixit cause diuisionum huius cause. i. cāe diuisionum. i. membrum diuisionis huius cāe. s. efficient. s. est q̄d cāe efficientium quedam sunt uel uere primitiue uel ad eas reducibiles & supple talium quedam sunt cause preterite. s. ex morbis precedentibus &c.

Et nota hic q̄ licet apud auctores medicie ista noia catarus & coriza sint termini differentes s̄m genus & sp̄m quoniā catarus & si generaliter dicatur de fluxu materie humoralis de uno mēbro ad aliud membrum q̄d sub ipso continetur s̄a primitiue. prima cap. tñ proprie dixit fluxum ut a particulari membro ad inferiora ut a cerebro & similiter coriza licet differant quoniā catarus dixit talis

fluxum materie ad inferiora non per uiam nassi. coriza uero dicit de fluxu per uiam nassi & maxime de materia subtili ut expresse colligitur a. d. A. S. tertij cap. de coriza & cataro in principio calij & sic catarus uidetur i plus se habere q̄ coriza. In proposito tñ sumuntur ut termini synonymi ut dicantur defluxum a cerebro ad inferiora & si inter hos terminos est distinctio illa est ex parte materie catarus dicat defluxum materie grossioris: & coriza defluxū materie subtilis aquee: quomodo aut huiusmodi catarus & coriza sint cause talium dolorū preterite: patet ex hoc quoniā precedentibus significatur materia fluxisse ad inferiora & consequenter ad iuncturas & sic per uiam debilitatis acquisite in iuncturis etiam per uiam defluxus materie coriza uel catarus poterunt esse cause preterite talium dolorū quia imediate non semper sunt cause talium dolorū cuz non semper ad iuncturas fiat defluxus s̄ continuato defluxu ut multum fiet fluxus etiam ad iuncturas precipue pedum p̄pter causas supra assignatas & dici potest q̄ fluente materia ad mēbra naturalia uerbi gratia ad stomachum uel ep̄ar p̄ debilitatem acquisitam in talibus membris multiplicatis consequenter materiebus in toto per uiam indigestionis dictorum membrorum facta deinde consequenter expulsiōe materiebus ad iuncturas tunc catari & corizie fuerit cause preterite talium dolorū ut patet. Consequenter continuando in talibus causis ponit illam cām preteritam & declarat modum eius dicens. Et curatio collice s̄m modum in quo confortantur intestina supple est de causis preteritis talium dolorum & declarando dixit. Et expellunt superfluitates consuetas. i. propter hanc confortationem ipsis intestinis confortatis & fortioribus factis expellunt superfluitates supple quas aliunde solebāt recipere & non recipiunt eas p̄ fortitudinem ipsorum unde fit q̄ dicte superfluitates ad alias partes expelluntur & maxime debiles quales sunt extremitates que p̄ debilitatem recipient ideo addit continuado q̄ expelluntur ad extremitates & sic ad earum iuncturas &c. Et sic est clara littera de claretur quomodo aliqui in collica confortantur intestina pro cuius intellectu breuiter aduerte quod licet in collica coniungatur oppilatio quoniā ea semper difficilis sit exitus eius quod debet egredi per naturam ut xvi. tertij in principio capituli & exinde ab hac intentione conueniunt de oppilantia & rara facientia & sic non confortantia tamen excellentes medici postquam adimpleuerūt hanc intentionem ut sit uenter factus leuis mitigata est dispositione intestinali dolorosa tunc uertunt se ad aliam intentionem. s. ad confortationem intestinorum cum puluere. s. intestini lupi & cum cristeriis factis ex decoctione intestinorum castrati & similibus confortatiuis ad quam intentionem sepe ad minus pauca aduertentes non intēdūt circa quā nisi intendatur sit debilitatis intestinis & ex dolore precedente & ex denudatione ipsorum intestinorum facta propter fortia cristera abstergentia q̄

No de uulo p̄onga

No de uulo

No q̄d in uulo q̄d dicitur de p̄

*Uolo autem
No de uulo p̄onga p̄ obsequio
dicitur in p̄*

cunqz modica uentositat per intestina transiens i
primit dolorem intestinoꝝ imo fortius perfecta iā
digestione stomachi ut post sex uel septeꝝ horas ab
sumpto cibo cum pars grossa sequestratur a sub
tili z grossa in intestinis recipitur tunc infirmi ici
piant et dolere z medici intendētes remouere do
lorem continuo prosequitur cum abstergentibus z
mondificantibus ipsa intestina z sic semper magis
debilitant. unde si procedimus cum confortantibus
ut dictum est fortificantur intestina z curātur. Et
pro intentione ista ego isto anno. 1452. cum essem
ad M^o uocatus in tribus nobilibus uiris acqui
sui maximum honorem z fructum et nobilez vn
de bene notate z contra istum canonē incedunt me
dici torpidi ut dixit. d. A. fa primi doc. fa de caus
doloris absolute in fine ubi dicit z est textus singu
laris. Est etiam post cum dolorem remanet ali
quid quod sensum habet doloris nec tamen est do
lor certus sed est ex summa reꝝ que per se resoluunt
tur z torpidus quidem in medicādo laborat z no
cet ei. credo qd proprie loquatur in casu isto lege to
tam istam primam partem.

Et de causis eius In hac secunda
parte huius par
tis ipse enumerans casus magis se tenentes ex pre
carum pitium qz non ex parte morborum prece
dentium z diuidi potest in tot partes quot ipse enu
merat partes patebunt dicit de prima parte z de
causis eius iterum in genere cause. s. efficientis z
primitiuis. sunt cibi generantes genus faciens eue
nire dolorem illum matericum. i. cibi facientes
ex natura sui humorem proportionatum ad gene
rationem horꝝ dolorum. Sicut uerbigrā cibi qui
uel propter grossitiam uel uiscositatem uel aqueita
tem multiplicat flā qd plerunqz est causa mate
rialis talium dolorum uel solum uel cum collera
mixta ut supra dictum est. Ideo exposuit H^o rard
dus in glosa exteriorē ly matericum. i. ex materie
bus cibi igitur generantes genus proportionatum
matericum uel ex materiebus talium dolorum
ut dictum est sunt de causis primitiuis horꝝ do
lorum. Addit z paucitas digestionis supple unde
cunqz fiat siue ex parte cibi in se ut dictuz est siue
ex parte stomachi in se qz. s. propter malitiam com
plexionis sit in uirtute debilis siue sit ex rebus ac
cidentibus superuenientibus digestionē impediē
tibꝝ de qbꝝ oibꝝ causis clare locutꝝ ē. s. 13. tertij trac
tatu tertio i primis tribꝝ cap. talꝝ pituitas digestiōis
est causa talium dolorꝝ multiplicando materias
flatikas zc. cū diminuta digestio faciat ad flatis
generationē prima primi ex quo flā ē sanguis di
minute decoctus tñ. d. A. h solū numerat causas
diminute uel corrupte digestionis extrinsecas z pri
mitiuis z non complexionales uel corporales qm
de illis supra fecit mentionē. Ideo cōtinuando dixit
z tranquillitas z quies per tranquillitatem itel
ligendo otium in operationibus aialibus z dimis
sio exercitij ut ly z teneatur expositiue exponēdo
ly quies z est sensus qd tunc tranquillitas in aiali
bus z quies. i. dimissio exercitij supple fieri cōsueti

Si et per tranquillitatem z quietem idem intelli
gatur ut dimissio exercitij non erit malum z cōhi
tus plurimus. i. superfluous frequentia ebrietatis
z retentio euacuationū consuetarū sanguis men
strui. s. in mulieribus z anni. s. sanguis emoroyda
lis z alioꝝ supple retentio de illis. s. humoribꝝ quo
ruz consuetudo iam cucurrit supple ut euacuent
ex s^oborho. aut solutioē ventris z demissa est. s.
talis consuetudo euacuatio omnestales cause sunt
secūdam quēdam modū cause puritatis digestio
nis uel corruptionis z generaliter cause talium do
loruz quoniā propter quālibet earuz minuitur ca
litas naturalis que ad perfectam digestionē est
necessaria et pp multas earū fit imediate supflui
tatum retentio z consequenter ipsarum superflui
tatū i toto multiplicatio vñ tandē natura graua
ta transmittit ad iuncturas zc. Quies. n. z trā
quillitas semper est infrigidans pp priuationem vi
uificationis caloris z pp constrictionem que ē suf
focans z humectat pp defectum resolutionis sup
fluitatum ut secūda primi doct. secūda de eis
que proueniunt ex sompno z quiete in fine cali.

Lobitus et plurimus euacuat de spiritu qui
virtutis est instrumentum dixit notatē plurimꝝ
quoniā tempatus ut dixit. S. tertio regni textu co
menti. xxxvi. iuuat z comētor. clarius in comē
to z conciliator differentia. cccij. declarat quomō
temperatus in multis egritudinibus flatikas con
ferret. Frequētia quoqz ebrietatis caliditate
suffocat ideo ut tertia primi de regimine aque z
uini dixit. d. A. frequēs quoqz ebrietas est res ma
la que epatis z cerebri complexionem corrumpit
z nervos debilitat z ad neruozū egritudinē perdu
cit z appoplethiam z mortem subitanēam dixit no
tatē frequēs ebrietas quoniā ipse testatur ex
pesse in parte prima secunde partē canticorū tex
tu cōmenti. xxij. ebrietas semel in mense non vi
tuperatur dixit enim ad litteram sic in fine illius
textus. Estqz omni tempore uite nisi semel i mē
se ebrietas euitanda z sic eam concedit in mense
Tandem Auerois eum redarguit in cōmento illiꝝ
partis dixit enim Ascensus autē ebrietatis semel
in mense est erroneus quoniā licet uinum teste
z sit ex magis conuenientibus calori naturali
z sit respectu eius in gradu in quo est oleum ad lu
men z ignē tñ sicut multū z supflūū oleū extinguit
lumē sic z supflūū uinū calorem naturalem extinguit
Et addit. Qd si etiā ipsuz sit ex magis cōuenientibꝝ
calori naturali ipsuz nihil hominis est ex nocenti
bus magis calori animali z sensibili z organis
eius. s. cerebro z neruis z addit. Et ob hoc aqua
mellis utilior est uino eis: qui naturaliter habent
neruos debiles: hec notate utiliter ad sequentia:
z ista sententia mihi magis placet: retentio etiaz
cōsuetarū euacuationuz imediate ad hos dolores
quodāmodo preparat multiplicādo in toto mate
rias ut dictū est: cōsequenter addit dicens. Et
iterū supple in talibus causis est exercitij super
repletionē z cibum. s. stomachi: quoniā ppter exer
citij diuertitur calor naturalis z animalis ad exte

Ho
No Op ano 1452 fur unding
puz

Pann^o d^o d^o

Tranquillitas q quies

riora et cibus etiam propter motum agitatur in stomacho et per consequens vel diminute digeritur vel corrumpitur: et consequenter etc. Addit et cohibitus super repletionem etiam non superfluum: quia non debito tempore factus propter similem modum est de talibus causis. Addit etiam vinum plurimum in ieiunio ante cibum superple est de talibus causis non tamen secundum modum qui dicitur est: quia caliditate naturalis minuit suffocando: et consequenter numerat superfluitatum resolutionem ex eo et multiplicans materiam in toto: sed etiam ex alio in hoc precipue conferret nocumtum: quoniam membra debilitat nervosa: unde consequenter passibilis reddatur: ideo dicit ipsum namque ledit nervos: unde dicit. *S. 5. anffo. in commento. vi. Vinum per hoc cito confortat corpus naturaliter implet nervos etc. et ex consequenti propter potationem vini plurimum ante cibum in ieiunio cum. s. sunt membra quida ad susceptionem cibi maxime disposita ad dictos dolores propter hoc duo. s. primo propter multiplicationem superfluitatum diminuto calore naturali propter suffocationem ut supra dictum est secundo quia membra nervosa debilitantur per hoc quod leduntur ut dicit et ex consequenti iuncturae quae nervosis membris alligantur et iste due cause necessarie sunt in omni morbo materiali ut dicit Serapio quarto benevialis qui sic dicit. Scias quod in omnibus membris preparatis ut accidat eis aliquid ex egritudine quibus que sunt ex materiis necessarium est ut aggregentur iste due cause. s. multitudo superfluitatis et debilitas membri recipientis et sic apparet ista pars clara. Et ut etiam clarior et verior appareat etiam quoniam ista causa est una de causis maximis ad producendum hos dolores circa hanc partem movebitur paulo post difficultas talis si potus debet precedere cibum vel subsequi super verbo quod dicit vinum plurimum in ieiunio ante cibum. s. est causa etc. prius tamen expediemus totam istam partem dicit igitur consequenter continuando in causis multiplicationis superfluitatum quia supra dixerat quod retentio superfluitatum solitarum manifeste evacuari potissime sanguinearum quia retentio fluxus sanguinis menstrui vel anni vel ex floribus etc. erat causa. Jam dicit quod retentio est superfluitatum crudarum vel flatucarum que non sic manifeste evacuari solebant par tamen evacuabatur ut per urinam vel per secessum et cum retinentur quod per illas vias naturales non educuntur neque etiam per artem tunc si expellantur ad illas partes. s. iuncturas aggravata natura et se exhiberent fit talis retentio per hunc modum cum dicitur dolo rum quod si forte non expellantur a virtute sed retineant tunc putrescunt et supple sunt cum febrim putridarum. Et ideo dicit et humores crudi cum retinentur in corpore deinde non evacuantur per naturam in egestionem et urinam neque per artem non est longinquum quin evenire faciant dolores iuncturarum si expellantur ad eas partes. s. iuncturas supple. Et si remanserint. s. in venis vel alibi non expulsi ad iuncturas et putrescant quia supple putrescunt tanquam non regulate a virtute supple tunc erunt*

cause aliarum egritudinum ut febrim putridarum etc. Consequenter ponens signum quando a natura expelluntur dicit. Cum autem natura expellit eos. s. humores crudos in egestionem et urinam tunc inuenis urinam cum eis id est propter eos humores comixtos grossam semper non subtilem crudam ratio huius clara est unde concludit quod facta expulsionem talium humorum per naturam vel supple per artem fit securitas a malitia: et nocumtum earum in corpore. Et hec est sententia Amffo. lxx. quarte particule quibus spes est ad articulos apostema conuerti etcetera. Et ex opposito si non expellantur fiet vel dolor iuncturarum vel putrefactio ipsorum etc. Ideo dicit Quare. s. stante urina grossa vel aliter expulsam per artem vel naturam: materia tunc fixata fit securitas ab eorum malitia. s. nocumtum. Quod si vero non fuerit: quia nullo modo expellantur erit. i. eveniet unum eorum que diximus. s. vel dolor iuncturarum vel alius morbus propter putrefactionem humorum crudorum. Et hec est sententia Amffo. lxxv. quarte particule: quibus species est ad articulos apostema conuerti etc.

Et si adiuerit Nunc in ista secunda parte aliquantulum diffucili epilogat in dictis causis: vnde ipse ponit tres causas que si simul concurrant non est postea dubium de euentu horum dolorum stante sensibilitate membri: enumerat igitur primo causas facilitantes iuncturas precipue pedum ad receptionem materierum et quodammodo eas trahentes. secundo enumerat causas facientes ad multiplicationem materierum in toto. tertio anectit causam iuuantem et deferentem materias ad iuncturas sua proprietate. Primum tangit cum dicit. Notus iuncturarum laboriosus aut percussio aut casus. s. iuncturae vel ad iuncturam: ista namque trahunt materias ad ipsum locum iuncturarum calefaciendo et debilitando: et quia natura succurrit vel iterum succurrere membro lesio: ut manifesta est. scilicet tetigit. Cum dicit: aut addiderit debilitate virtutem ira et vigilie aut supple reliqua res debilitantes virtutes quoniam talia debilitata virtutibus faciunt ad multiplicationem superfluitatum tertium tetigit cum dicit. Et fiant penetrantes sua proprietate. s. materie penetrantes fiant ad iuncturas propter cibos vel materias sua proprietate penetrantes ad iuncturas unde tales materie vel cibi secum tales materias deferunt ad iuncturas huiusmodi sunt uina alba subtilia acetum alique et decoctioes ut cicerozum rubeorum vel feseolorum vel aqua aromatica que si exhibeantur corpore repleto deferent materias ad iuncturas. Si igitur ista omnia concurrant in causando ut laboriosus motus iuncturarum vel casus etc. habilitando iuncturas ut atrahant materias ad eas et debilitas membrorum naturalium acquisita ex illa uigilia cohibitu vel alia huiusmodi causa multiplicans in toto materias sicut supra dictum est et cum hoc concurrat aliquid medicie vel cibi sua proprietate trahentes

Locus 107
20

materias ad iuncturas tunc eueniunt dolores a materia iuncturales semper presupposita sensatiōe membri et hoc totū uoluit. d. A. uidere meo in textu et itel liges eū si leges fm hunc sensum lege ergo sic. Et si adiuuerit eū ad hoc. f. ad talem dolorem candū materias crudas supple atrahendo ad iuncturas vel habilitādo eas materias crudas ad decursus ad ipsas iuncturas qd adiuuerit motus iunctura rū laboriosus aut percussio aut casus et similia. Et hoc est unū aut addiderint in debilitate virtutis. f. naturalis ira et vigilie aut supple alie res debilitates virtutes et sic faciētes ad multiplicationē materiarū in toto et trahentes materias ad ipsum. f. locum iuncturarū per hoc. f. qd inflammant mēbra iuncturarū et ea ericāt precipue vel si placet ista pars et trahentes mās ad ipsum referri pōt tantū ad partem superiorem et ad motus laboriosus iuncturarum et casum et percussione quonia tales cause sunt trahentes ad ipsum locū. f. casus et percussio vrs exponebatur et tunc ordina textū sic. Et si adiuuerit ad hoc vrs mās crudas. f. atrahēdo motus iuncturarum laboriosus aut percussio aut casus aut supple similes cause de calefaciētibz iuncturas supple tales sunt trahētes materias ad ipsum locū vt dictum est postea prosequaris. aut addiderint pro scda cā vt dictum est Ira et vigilie debilitantes virtutes etc. et sic sint cā scda. Ad dicit pro tertia causa et fiant penetrātes. i. et si adiuuerint ad hoc. f. cibi et medicine tales. f. et fiat penetrantes sua proprietate ut dictum est eueniunt dolores iuncturarū istis. f. suppositis ut patet sic patet lra clara licet fuerit difficilis.

Et horum quidem Nunc ultimo pro complemēto huius partis ipse ponit unum canonez in materia talium dolorū et breuiter dixit. Et horum quidem humorum. f. qui sunt materia talium dolorū plurimū est superfluitas digestiōis scde aut tertie totū canonis ratio est satis manifesta qm cū quattuor tamen sint in homine digestiōes ut prima qd stomachi secunda que epatis tertia uenarum quarta membrorum prima primi. Prime aut digestiōis superfluitas sit egestio grossa et ultime digestiōis ut membrorum superfluitas ad cutim trāsmitatur que in lauatiōe manū absoluitur restat quod superfluus humor qui est materia talium humoruz sit superfluitas secunde aut tertie digestiōis ut plurimum tantum est superfluitas secunde quoniam secunda digestiōe digeruntur humores primi a quibus mali et superflui humores sequestrantur ut loco allegato dixit notanter ut plurimum quoniam aliquando etiam per corruptam uel absolute imperfectam stomachi digestiōem aliqui mali humores generātur ut secunde complexionū uersus finem. et consequenter tales possunt esse materia talium dolorum lege litteram. Antequam deueniam ad expositionem sequentis textus principalis: primo mouebo illam difficultatem quam supra determinare promissi. Sit igitur ista pri

cipalis difficultas: utrum uinum uel alius potus debeat precedere cibū uel subsequi: uel potius debeat comiseri. Primo probatur qd precedere debeat: quoniam cū cibuz et uinuz exhibeantur cor potius pro restauratione dissoluti. Nam necessitas cibi est ut suppleat locū eius quod resoluuit. i. tertij cap. de restrictione appetitus: cū itaqz prius dissoluatur humorē subtilē cū cōueniēter satisficit per potū qz grossum cui satisficit per cibū sequitur prius debere sumi potū qz cibum. Secūdo potus plerūqz exhibet corpori ad dilationēz cibi p mēbra: ipso prius in stomacho digesto: et aequaliter in epate et uenis: potissimuz in corporibus: quorum attractiua mēbroz est debilis: hęc est hora preueniēs ad futurū cibum: ergo potus debet precedere cibū. Probatur scdo pncipaliter qd sit simul comedendū et bibendū. i. primo debeat sumi cibū et postea potus: consequenter cibuz postea potus et sic successiue: primo per fundamentuz supra datum: quoniam simul consumitur substantia humida que potu reficitur: et sicca qd cibo resumit utriqz enī equaliter applicatur calor naturalis resoluēs igitur cibuz et potus simul est dandus. scdo quoniam maxime in corporibus temperatis satisfaciēti est appetitui: cū in illis maxime scdm naturā pcedat. Sed si cibuz fuerit siccus simul euz eo potus desideratur ut patet: igitur simul dandus est cibū et potus pro hac parte etiam est cōis usus noster qz sic comedentes et bibentes facim. Tertio pncipaliter ar. qd post cibum totaliter sumptum sit bibendū et non ante: quoniam si aliter sumatur ita cibo comiscetur potus ut inatet totus cibuz in stomacho quandoqz in parietes stomachi et ipsum cibum interponitur humidū: unde non potest stomachus debite cibum contingere medio humido existente et sic i stomacho sit ipsius cibi fluctuatio exhibitio aut potu post cibū maxime ipso predigesto conueniēter sit ipsius cibi per mēbra distributio etc. Et pro hac sententia sunt uerba. B. vij. tarapentice cap. viij. inuenio ibi expresse sic dixit Et non bibere in cena statim antequam digestus sit: cibuz inatant. n. cibaria bibentibus eis ut nō tangat ea uentris. i. stomachi corpus media stante humiditate tandem dixit. Si uero siticulosi fuerint abstinere eos penit. supple a potu triste siml et inutile paucum autē dandum ut mittiget tristitia et humilietur sitis postea addit. Cum autē bene digesserint cibum concedere copiose bibere distribuit enim in gerētibus citissime. Ad hęc et partem sunt uerba expressa. d. A. tertia primi capitulo de regimine eius quod comedit et bibit ad mediu capli. ubi sic dixit. Ad summum uero o3 comestiōne bibat quis: et non in hora comedendi quantitatē aliquam que cibo conferat. Ecce quomodo expresse concluditur cū cibo non esse bibendum: sed post ipsum. Pro decisione huius difficultatis faciam quattuor breues articulos. Primo ponentur quedā preambula. Secundo ponaz cōclusiones de quibz. Tertio mouebo difficultates et cōclusiones. Quarto ridebit ad motiua spialia

ut phibet superfluitas digestiōis
2no videt hunc locū alius potus de
pcedit cibū uel subsequi uel potus
pcedit deo qz sic

Quantum ad primū pono aliquas distinctiones
 Prima fit ista vinum vel alius potus vel exhibetur corpori grā alimenti principaliter uel grā medicine. Secunda distinctio talis potus exhibitus grā medicine vel exhibetur principaliter ad alterandum vel ad dellationem nutrimenti p mēbra. Tertia distinctio Libus d quo est sermo in questione uel est de se grosso satis substantie uel liquide ut sunt pistate et huiusmodi. Quarta distinctio corpora regenda debito regimine in ciba tione et potu uel sunt alias consueta potare post comestionem ex multo tempore et non ledi inde ut multa sunt precipue yspanozū uel non sunt sic assueta: Quantū ad scđum articulū fit hec prima conclusio. Prima conclusio uinum uel alius potus exhibitus grā medicine alterat tñ non debet cibo ad restorationem ordinato comisceri qñ añ cibum exhiberi probatur conclusio qñ talis potus si cuz cibo misceatur debelitur eius opatio medicinalis ut colligi potest secunda primi ca. xviii. extraneatur ēt cibus a natura cibi vt pz. Si aut ante cibum exhibeatur stomacho vacuo uenienter perficitur eius operatio vt calefactio stāte cōplexione mala frigida sine materia uel cum materia exhibitio vino potenti odorifero uel infrigidatio exhibitio aqua frigida in complexionē calida et sicca stomachi igitur etc. Pro ista conclusioe est primo cōis modus omnium praticantium qui potus medicinales exhibent stomacho vacuo. Est etiam expressa sententia Almamoris quarto de regimie bibitionis et tertia primi de regimie aque et vini et in multis alijs locis. Secūda conclusio potus exhibitus grā dellationis nutrimenti per membra debet añ cibum exhiberi probatur conclusio qñ talis potus debet exhiberi stomacho et intestinis superioribus iam euacuatis et aleuiatis et ipso ēt in epate pro parte digesto et hec ē hora future noue refectionis igitur conclusio clara et p hac sententia est auctoritas. S. vij. practice loco allegato supra et d. A. tertia primi de regimie eius q comeditur cum dixit neqz post ipsum cibum multa bibenda ē aqua supple uel alius potus que inter ipsum et corpus stomachi separationem faciat et ipsum faciat natate sed ē expectandum et non est bibendum donec de stomacho descendat et hoc qdem declarat superioruz ventris leuitas. Ex ista conclusioe inferitur cozelarie q post cibum sumptum est potus dandus. s. multum medicine vtz. Tertia conclusio stante cibo solide substantie uel mediocris et potu exhibitio ad debite digerenduz uel chilifican siue sit potus nutritiuus siue non debet potus simul et plurimum cuz cibo exhiberi ita s. q post modicum cibum sumatur aliquid de potu et sic consequenter continuando conclusio probatur qñ sic ipsis cibo et potu ordinate sumptis conueniens fit potus cum cibo permisso et ipsius cibi equatio et reductio ad substantiam tisanie similez que ad debitam facit chilefactionez cum vt dicitur prima primi ca. de humoribus. Nutriens cuz dirigitur fit in sua essentia in multis aialium auxi

lio eius quod ei admiscetur de eo quod bibitur plurimum chilus etc. s. factam propter debitam p misionem sicci cuz humido hec igitur permissio ad digestionem debitam preparat et tandē ad nutritionem et si alio modo sumatur potus non debita fit permissio ut patet igitur conclusio uera pro hac etiam conclusione sunt quedam aducta ante dixi tñ notāter stāte cibo solide sbe etc. qñ possit ēē cib' adeo subtilis et liqde sbe ut sūt pistate carniā cōit exhibite egroris q ad obirā ebilifactionez si esset ali' potus necessarius: imo si alius sumit' potus ut plerūqz ppter lauiā fit ad idigestionez preparat et fluctuationē eius i stomacho causando Dixi etiā ut plurimū: quoniam sunt aliqui adeo humidoz stomachoz et remolitoruz: quibus si supra cibū mediocris substantie potus exhiberetur: cib' extra stomachuz extraheret. Quarta conclusio licet precedētes cōclusiones vere sint in quibusdā tamē casibus si potus ante cibuz vel post sumat non ppretea fit nociuus. conclusio patet: primo in cōsuetis in mane ante cibū potare: vt sunt multi papientū nostro tēpore qui ante tercias ad potandum frequentāt: et tamen eis nō nocet: imo si forte abstinerent subito eis noceret: cuz consuetudo fit acquisita quedaz natura. scđo cōplexionū ca. quarto. et vsus sint res extra rationē. tertia primi de regimie eius qd comedit. Et etiā hec sentētia dñi Aui. scđo canticoz cap. de cibo et potu: textu cōtinēti. v. et. vj. vbi dicit: q homo debet vri malitia tibi scđm vsū et consuetū modum: et Lōmentator dicit q consuetudo necessario fit obseruanda qñuis ēt praua esset: et illaudabilis: patet etiā in clamose scientibus quibus omni tēpore potus est exhibendus: vt patet ex Sa. v. affo. cōmento xxvij. dicit: o3 tamen proculdubio vt nimium sciētib' pot' eis detur. Idē voluit. vij. terrapēice loco supra allegato: et sic pz conclusio clara. Pro euidētiōzi tamen et clariori intelligentia difficul tatis obiitiam cōtra conclusiones omnes. Primo cōtra primā est mens expressa. S. scđo affo. in cōmento illius affo. potus indigentia soluit: vbi expresse dixit per potū debere intelligi vinum et per indigentia ibi intelligi appetitū caninuz causatuz ex presentia humorū frigidoz in ore stomachi: et ex cōtūp' ibi exhibetur vinū gratia medicine: et tādē docet ibidem ipsuz nō debere exhiberi nisi post cibaria quedam pingua: que si nō aliter habeant artificialiter machinentur: ergo sequitur contra conclusionē: q potus exhibitus gratia medicine non debet exhiberi stomacho vacuo quod fuit pbā dum. Contra secūdā conclusionē ar. quoniam exhibitio potu stomacho et intestinis aleuiatis: tūc exhibetur stomacho vacuo et ieiuno: sed potu tūc exhibitio: siue sit aqua siue vinū sequitur inde nocumentū igitur etc. Tenet conci. cum minor: s3 maior: declarat: quoniam si sit aqua pplexionē suam frigidā stomacho nocet inter membra naturaliter frigida: imo si exhibeatur in ieiunio numeratur inter uenena sexta quarti. et inde timetur corruptio complexionis et ydropeffis: vt ibidem:

4^{ta} 9^o
 Dicit aliq' nō p qbz pōt' nō nō
 vel p p' p' nō nō p' p' nō nō
 p' nō nō p' nō nō p' nō nō

Cōfessio nō nō? cōfessio qñ
 dicit prima s3
 qñ nō nō d' clamose s3 nō nō

Obiitiam qñ p' nō nō nō

Cōm 23

si uero sit uinum etiā sua penetratione stomachi
 ledit cum sit membrū neruolum confirmatur etiā
 quod sic exhibitum acetosabitur in stomacho sic
 etiam in neruis acetosatur ut secūda tertiū et per
 hoc preparat ad spasmodum. Et propterea. d. A. tertiā
 primū Amplius sapiens sibi prohibere debet
 ne ieiunus uinū bibat etc. Addit quoniam cerebro ma
 gnum facit nocumētū et neruis et ad spasmodum per
 ducit etc. Contra tertiā conclusionē primo sunt
 auctoritates adducte an̄ oppo. ad pbandū oppo.
 huius conclusionis est et ratio quoniam potus est frigidus
 et humidus actu vel potentia cum sitis sit appetitus
 ad potū et sic ad frigidum et humidum modo tale fri
 gidum impedit digestiōem cum digestio calido po
 tui fiat. ergo ad digestiōem nō uenit miscere po
 tum cum cibo pro hoc etiam est practica. S. qui
 sexto de regimie sanitatis fatetur se hora quarta
 diei sumere panem solum et nunquam in tali cibo
 bibere igitur etc. Contra quartā conclusionē ar.
 quoniam in illa primo supponitur quod mala cōsue
 tudo est obseruanda ut bibere mane etc. hoc est
 sententia Rasis tertio Almansoris de regimie co
 mestionis ubi dixit de consuetudine. Est etiam sū
 mo opere obseruanda ut cibos sibi consuetos quisque
 accipiat et. Addit nisi consuetudo peruersa fuerit quod
 omnino uitanda est. Etiam dixit. d. A. tertiā primū
 de regimie eius quod comeditur et bibitur quod cibi ma
 li consueti ducunt ad egritudines pernecantes il
 los ille uero in cuius stomacho mala digeruntur
 cibaria. Supponitur secundo quod multū sitienti
 bus sit potus dandus et tū Ypo. loco allegato in te
 xtu dixit nocte ualde sitientibus si superdozmie
 sint bonum et sic non concedit eis potum. Ad
 has autez difficultates est respondendum primo
 ad primā: contra primā conclusionē concedo quod per
 potū. S. in illo cōmento intelligit uinū: et quod uinū
 exhibet medicinaliter in appetitu canino: quod factum
 a causa frigida: et cuius dicitur. S. ubi iubet ante ui
 num exhiberi pinguiā etc. Et sic non exhibetur
 stomacho uacuo: dico quod uinū in modica quātitate
 si sumeret tantū ad alterationē malitiē cōplexio
 nalis deberet exhiberi stomacho uacuo: sed si simul
 cū alteratione intēdamus euacuationē materię
 frigidarū in stomacho extentarū per uomitū: tunc
 et eo casu debent talia unctiosa exhiberi. Et ad
 hunc sensum locutus est. S. sed ad alterationem
 tantū loquebatur conclusio etc. Ad difficultates
 contra primā conclusionem dicatur primo ad formaz
 ar. quod ar. non ualet. si per exhibitum potum stoma
 cho uacuo sequitur notabile nocumētū siue potus
 sit uinum siue aqua igitur gratia dillationis nutri
 menti non debet exhiberi stomacho uacuo quoniam
 et si notabile sequeretur nocumētū tamen quod in
 certis corporibus maxima est necessitas dillatio
 nis nutrimenti ad membra ut in quibusdā macris
 et debilibus in quibus attractiua membrorum est i
 becilis et hoc per potum perficitur ipso taliter ex
 hibito inde est quod melius est sic facere quod non facer
 ideo etc. tamen pro materia motiuorum quod etiam ad
 aliud tendunt. Nota igitur quod corporum quedam

habent stomachos debiles in complexionē et com
 positionē ut quorum stomachi in specie stomachorum
 sunt natura frigidi et in textura rari et quedam ha
 bent stomachos fortes et cū his dispositionibus uel
 aliquarum earū quicquid coniungitur fortitudo cere
 bri et ortorum ab eo. Et quicquid debilitas ipsorum. Nō
 est quod et si ieiunium interdum uario modo sumat ta
 men auctores per ieiunium omniter intelligunt sub
 tractionem uel priuationem cibi hore debite ipsius
 exhibitionis ut stante stomacho uacuo et facta de
 bita attractione membrorum a uenis etc. et fame con
 sequenter naturali causata si tunc non exhibeat
 cibum sed cum tali dispositione stomachus per no
 tabile tempus permaneat tunc proprie est homo
 ieiunans et sic aliud est dicere exhibere potū sto
 macho uacuo et stomacho ieiuno quod ad stomachum ie
 iunum antecedit uacuitas stomachi et non eōtra
 de necessitate. Et secundum hec dico consequē
 ter quod ubi in sor. esset necessitas dillationis nutri
 menti ad membra et hoc conuenienter complere
 tur per potum uini subtilis stāte stomacho uacuo
 ubi tū in sorte esset debilitas stomachi ex parte ra
 ritatis ipsius et denudationis cum cōitate debili
 tatē cerebri et neruorum: quod eo casu nō esset exhiben
 dus potus: pro hoc fore exequendo: quod uerisimili
 maximum sequeretur nocumētum ex parte ner
 uorum et cerebri. Inuamentum dillationis nutri
 menti ad membra: posset aliter compleri uigorā
 do. s. attractiua membrorum cuius conuenientibus
 et appropriatis de quibus habetis doctrinā secūda
 quarti tractatu quarto. Sed ubi staret oppositū
 tunc illo casu esset potus exhibendus stomacho u
 acuo: nō dico stomacho ieiuno: quod stante stomacho ie
 iuno semp̄ est potus timorosus pro auarā esse naturā
 unde trahit itra neruos stomachi: et si fuerit aqua
 nocet: ut patet: et si fuerit uinū etiā indigestū tra
 hitur ad membra alia usque ad animata: et ubi plu
 rimo nocet nocumēto. Et hoc est quod sentiebat. d.
 A. tertiā primū loco supra allegato: cuius dixit. Sa
 piens sibi prohibere debet: ne ieiunus uinū bibat
 etc. Dixit ieiunus et. vi. 4. cū numerauit aquā exhi
 bitā i ieiuno inter uengā: et per hoc idē fundamē
 tu scōda quarti de regimie cōualescentiū in ca
 cibationis dixit nō oportet ut bibat: subito fortasse. n.
 erit ex hoc timor: et addit post aliqua uerba. Et
 aqua uehemētis frigiditatis est ex eis a quibus oportet alie
 nari cōualescens. quādoque enim interficit etc. Sed
 ubi esset stomachus uacuus cū bonitate sui et cere
 bri et ortorum ab eo: ex potu aque uel uini i pauca
 quātitate: nō sequeretur notabile nocumētū: et ad
 rationes: primo dicitur aqua que occurrit mēbro natu
 raliter cōplexionaliter frigido. Dico quod uerum est
 quantū ad inatam eius cōplexionē: scōm quam le
 deretur: nisi coadunaretur a circūstantibus mēbris
 ut corde epate etc. sed scōm hanc influentem ē ca
 lide cōplexionis: et per idē dico ad rationē de ui
 no nō sequitur et in neruis acetosatur etc. igitur et
 in stomacho acetosabitur: quod in stomacho iuuat a ca
 liditate circūstantiū: ut dictū est: et sic potest respon
 deri esse ad motiua cōtra cōclusionē: et de forma et

Contra 3am

Contra 4am

Ad 1am et 2am
Ad 3am et 4am

Ad 1am et 2am

Ad 1am et 2am
Ad 3am et 4am

Ad m. 7399

o materia. Ad obiecta 3 tertia conclusionē videtur
 prio ad auctoritatē. S. vij. de ingenio ianitarū vñ
 laudare in fine textus potū post cibū vt cū bñ di
 gesserint dicat q̄ ibi loquebat de potu dellatino
 nutrimenti ad mēbra ut p̄ cū dixit. distribuit. n.
 ita gerētibus certissime. Sed quātū ad primā
 partē textus ubi uidet vituperare potū cuz cibo
 qm̄ dixit nō bibere in cena inatant. n. cibaria zc.
 dixit Conciliator q̄ ibi loquebat de regimie cu
 ratino complexionis sicce stomachi calidi nō valē
 tis cibum grossum solidū alterare sed indigent ta
 les subtiliori z liquidiori cibo quale est ius quo
 exhibito non expedit potū ad comestionē exhiberi
 ymo si exhibeatur inatāt cibaria zc. sed si esset ci
 bus solidus dato potu in cena nō sequeretur tale
 nocumentum. Ideo noranter dixit in cōclusionē
 stante cibo grosso z solide substantie. Ista rāsio
 z si in se vā sit tamen non bene adaptatur verbis
 textus qm̄ z si exhibeatur potus etiā stante cibo
 liquido non propterea sequitur q̄ inatet cibuz ex
 eo qd nō tangit ipsum cibum stomachus media stā
 te humiditate vt ipse dixit qz ex cibo tali z potu
 secuz exhibitio fit vna talis massa quā attingit sto
 macus neqz humidū interponitur inter stomachū
 z cibū pōt igitur dari alia responso interponēdo
 textū cū dicit nō bibere i cena statū itell'at p' cenā
 statū z istā glosulā reperi super illa lra. S. i libro
 meo z fm̄ hanc lram verificabitur clare tota sen
 tentia. S. z sic nō negavit ipse quin simul cum ci
 bo solide substantie sit bibenduz. Sed quonā
 vt sepe fit maxime apud magnates per mediam
 horam post integrum prandium vel cenam bibit
 ad hunc errorem corrigendum dixit. Non bibere
 in cena. i. post cenam statim antequam digestus
 sit cibuz. Et adducens rationem huius dixit. In
 natant enim cibaria bibentibus eis. i. ita ut non
 tangat ea. i. cibaria ventris. i. stomachi corpus me
 dia stante humiditate qz illa humiditas potus da
 ti post cenam interponitur inter totā massāz pre
 sistentem in stomacho z ipsam stomachi substantiā
 ut bene patet nō sic esset si est simul cum cibo da
 tus ut patet z hec causa ē cōis ad omnem potum
 etiā si sit aqua. Et hanc expressam sententiā di
 xit. d. A. scda primū cū dixit. Neqz post ipsum. i.
 cibum multa bibēda est aqua que iter ipsuz z ei
 stomachi separationē faciat zc. De uino etiāz ē
 alia causa que ponitur loco eodem uinuz quoz
 post cibū est ex rebus magis impedientibus qm̄
 digerit uellociter z penetratur z facit penetrare
 cibum cuz nōdum sit digestus z facit hereditare
 oppilationes etiam putrefactionē zc. Ad au
 ctoritatem vō. d. A. loco ubi supra de regimie ei
 quod comeditur qui textus uidetur fortissimus 3
 conclusionem qz uidetur in totum prohibere potuz
 misceri cuz cibo per hoc qd dixit. Ad sumū vō oz
 ut post comestionem bibat quis z non in hora co
 medendi zc. dico breuiter dimissis diuersorum ex
 positōnibus qd ibi proprie loquebat de potu della
 tino z nō ad mixtionē necessario pro quo no. qd li
 cer talis potus ut supra dictum est aliquialiter ex

bibere debeat stomacho uacuo qz ipso z intestinis
 superioribus aliquialiter aleviatis nō tamen exhibi
 berent debet hora uere famis quonīaz tunc noce
 ret pp̄ illas cās que s̄ dicte sunt qd nō d̄z exhiberi
 potus stomacho ieiuno z tñ hora famis ē hora co
 medendi ut patet in corporib' famis z temperatis
 est igitur sensus qd ad sumū. i. uniuersaliter de po
 tu dellatino loquendo oportet ut post comestio
 nez bibat quis. i. mediate multū ut dixit cor. secu
 de conclusionis z non in hora comedendi. i. hora
 famis quantitātē aliquā. i. potus que cibo pferat
 s. ad dellationē z qd de potu dellatino ibi loquat
 p̄z. bene consideranti seriem lre immediate aīriozis
 z sic est responsum ad auctoritates. Ad rōnem
 cum dicebatur potus est actu uel potētia frigid'
 z sic est impeditiuus digestionis zc. Dico primo
 qz si sit potētia calidus sicut est uinum cōmuniter
 non impedit imo inuat digestionē. Dico secundo
 qz etiā ibi sit actu z potentia frigidus sicut ē aqua
 qz exhibita in debita quātitate ad mixtionē in sto
 maco calido: vbi cōuenit non nocet inde stoma
 cus maxime: qz refrangitur eius humiditas. i. fri
 giditas a caliditate cibi: qz cibus est calidus z sic
 sus: cū famis que est aperitus ad calidū z sicuz
 sit ad cibū zc. nō occurrit etiā humido stomacho.
 cū prius ius ordinis in comestione precedat cibuz
 postea potus zc. Ad illud qz postremo dicebat
 de practica. S. vij. de regimine sanitatis: dicat qz
 forte. S. erat hūidi z lapsū multum stomachi: z sic
 nō sibi cōueniebat potus ad mixtionē cibi: qz cib'
 ad equalitatē substantie reducebatur p̄ humidit
 tatem stomachi: uel dicatur aliter: q. S. sicut mos
 fuit antiquozū semel tantū in die sumebat cibum
 uere nutritionis z restauratōis: ut in sero in cena
 in mane autē quarta hora diei ut loco allegato su
 mebat cibū tantū ad aliqualez refocilationes uir
 tutis: z hoc etiā obseruandū est regulariter: nisi i
 corporibus catarosis: ut dixit Conciliator. Etiam
 hoc idē sentit Gentilis. iz. tertij. sicut etiā hoc tem
 pore. multi hominuz occupatissimi in die ad intel
 lectuales cōsiderationes: ut cōsulares quib' datur
 est dare audientia alijs in mane tantū faciūt col
 lationē de cōfectionibus de zucharo uel melle: z
 nihil sepe sumūt de potu: postea in cena laudabi
 liter z copiose cenāt cū cibo potum sumendo: ita
 etiā Gallenus in die occupatus: z ppter infirmoz
 uisitaciones z reipublice gestione i mane: ut ibidē
 ipse referi cibū tantū simplicissimū: ut panē tantū
 comedebat parū. i. Sed postea in cena cū cibo
 notabilis quātitatis potu utebatur ad mixtionem
 debito: z talē cibum in sero appellabat ordinariū
 pro tanto. vij. de ingenio in textu superi' allegato
 dans ordinem in cibatione z potu dixit: Non bi
 bere in cena zc. Et non dixit in pradio vel mane:
 z sic est solutum ad motiua cōtra tertiam cōclusio
 onē. Ad motiua facta contra quartā conclusio
 nem ubi sumebatur cōsuetudinem esse cōseruādā
 licet hoc nō sequeret ex cōsuetudine qz erat dictū
 in cōclusionē qz aliqui talis cōsuetudo nō ē nociua
 z ex hoc nō sequit: ergo est obseruanda: qz tamē

post githon bibendū videtur
in p̄ no z hore qd d. i. d hora
famib

Ad m. 7399

Ad d. d. d. Galen. l. 7. d. 72
Nō vna de m. h. d. p. l. p. l.
m. h. d. p.

f. h. u. d. d.

Ad m. 7399

in probatione conclusionis illud est suppositum et precipue fundatum sup quodam textu. d. A. secundo Lanticoy et Auerois loco eodem arguebat contra ex snia Rastertio alim ubi dixit et est obseruandum sumopeze ut cibos sibi osueros quisqz accipiat nisi consuetudo puerfa fuerit que omno est vitanda et. hec difficultas exigeret longam discussionem ad bñ intelligendū de consuetudine. Sed qm̄ nō est pñtis propositi ad eā recurrēdū est scdo Amf. ibi assueti assuetos ferre et. et in sequenti Amf. ego igitur strictum respondebo quantū potero. Notandum primo qd licet in naturalib⁹ et aialibus acquirant consuetudines qz ex frequentatis operationib⁹ naturalibus acquiruntur quedā qualitas in agente vel passio ad p̄optius et cum minori nocumento tollerandum certam actionem vel passionem q̄ in agente vel passio in quo nō p̄ferunt tales frequentate operationes utz in comestionibus et potatōnibus et exercitijs. Idem ē in aialibus euenit ut patet in artibus et virtutibus quibuslibet moralibus qz tñ medicus et artifex qui cōsiderans operatōes ab homine peruenientes eas cōsiderat pro quanto ipsarū p̄ncipiū ē complexio compositio et vnitas ex quo iste sunt nature mēbzorū sequitur qd si cōsuetudo est alicuius operationis p̄ncipiū vel inclinans ad aliquid agendum vel patiendum hoc est uel ex acquisitione alicuius formalis dispositionis se tenentis ex parte complexionis compositio vel vnitatis vel ipsa consuetudo est illa formalis dispositio ex frequentatis opatiōibus acq̄sita nō fit igitur talis noua dispositio in homine nisi facta in his naturalibus p̄ncipijs aliqua pmutat ymo si assuetus cibis frigidis minus ledat ex eis ceteris paribus q̄ non assuetus hoc ē qz in eo assuetus est acquisita quedam qualitas similitudis per quam minus patitur et hoc per alterationem in complexione factam ita ē si exercitatus ex cōsuetudine p̄opti⁹ et sine nocumento tollerat exercitium qd nō tolleraret nō exercitatus hoc euenit p̄ soliditatem et fortitudinē acquisitam musculis et iuncturis et. et talem vel similem dispositionem potuisset et natura a p̄ncipio producere ut p̄z et quē admodū dico de his ita intelligere potestis et i reliquis. Nō tñ vterius qd he operatōnes ad consuetudinem antecedentes q̄qz sunt de multuz et notabiliter pmutantibus corpus humanū q̄qz debiliter ut verbi gratia comestio fungorū ē de maxie pmutantibus corpus humanū comestio vero modice quantitatis vel potatio supra illud quod certo corpori cōuenient debere est de modice alterantibus cū his attēde qd lz in modice alterantibus p̄ consuetudinē corpus disponat ita ut minus ledetur ipso recedente in visu taliū a debita mēsurā q̄ si non eēt cōsuetus nō p̄pterea ē hec consuetudo simplr obseruāda qz et si minus ledat nō tñ p̄ hāc iuuat simplr sed interdū fm qd ut qñ a cōi et deli caro mō viuēdi diuertit ad cibos grossiores uel ad aerem frigidiorē qm̄ forte talibus ineuita biliter occurreremus et tunc magis lederemur nisi alias fuisset aliquid assueti plus tñ altera

tur corp⁹ simplr q̄ si ordinatū et debita modum vitandi semper obseruaret est igitur ab hac cōsuetudine paulatim diuertendū cū illa magis alteret et noceant neqz hec cōsuetudo ex ualde alterantibus prohibere pot qn aliquādo corpus ad egritudinem educat et hoc est qd dixit. d. A. loco supra allegato illo. s. Ille vō in cuius stomacho mala digeruntur cibaria et. ubi dixit qd mali cibi cōsueti ducunt ad egritudines pernecates et. Et Rastertio dixit nisi consuetudo peruersa fuerit que omne no vitanda est neqz ex hoc concluditur quod cōsuetudo aequaliter mala sit obseruanda ymo colligitur opp. per hoc eniz quod dixit peruersa omni nō est vitanda inuit quod omnis mala etiam consuetudo est vitanda sed cum maiore studio vitanda est peruersa. Est tamē hec alteranda paulatine et non subito: cuz sit facta sicut naturalis ex mutatione facta in p̄ncipijs naturalibus ut dictum est et hoc est quod dicebatur in probatione conclusionis de illis biblicis sapiensibus. Doc tamen totum quod dictum est de permutatione fienda consuetudinis si sit mala quoniam ipsa se alterat intelligatur nisi paulatine et fere p̄tinue post generationem sit inducta quoniam forte talis nullo modo alterat permutando ut patet de puella nutrita ex napello ut i mltis locis colligit et expresse notat ab Arle. similis snia: p̄tia pblemate. 45. Ultimo nota p̄p̄ositione ad textū Auice. in cācticis. et Auerois: qd in cibarijs respectu cibatorū duplex est conuenientia et etiam diuersitas quedam est conuenientia complexionis et dicit insequēs formā: quedā est specifica et insequēs materiā: infra etiā qdā est diuersitas insequēs formā: et dicit cōplexionalis: quedā dicit insequēs materiā et specifica. Exempluz de cōplexionalis ut est cibus sanguineus est cōueniēs sanguineo: et discōueniēs melācolico ad purā obseruationē ut sic cōtra est de cibo melācolico. Exemplū de cōuenientia specifica: quoniam aliquis sanguineus elligit inter cibaria fabas et legumina: que si nō ueniūt cōplexionalit: cōueniūt ergo scdūz formā specificā vel ex parte cōplexionis insequētis materiā. Et nota qd ista specifica cōuenientia plus facit ad nutritionē in cibo et cibato q̄ qualitatiua: et insequēs formā videm⁹ eniz in diuersis speciebus qd cibus homini nō est cibus aīno equo vel boui ut p̄z de comestioe carnis vituli: et hoc nō pot reduci i discōuenientia vel cōuenientia qualitatiua: s; magis puenit ex cōuenientia vel discōuenientia insequente materiā: magis eniz cōplexionalit et fm formam: bos conuenit carnis vituli q̄ homo qd igit sit homini nutrimentū et nō boui. hoc est: qd inter hoies et carnes vitulinas cadit specifica conuenientia: qd nō cadit inter bouē et carnes vituli: hoc idē ē in eligere ita indiuiduis eiusdē speciei: quoniam aliqs homo sanguineus meli⁹ nutrit ex caseo veteri q̄ ouis: et hoc nō pot reduci nisi i pp̄ietate insequente materiā: contingit igit qd homo parue qualitatis et p̄ similitudinē qualitatiua: et p̄ formā specificā cōuenientia habeat cū cibo male qualitatis: et ex

Bona differentia de consuetudine

Capitulum 111 de virtutibus secundum Aristotelem

Non quodam modo virtutibus secundum Aristotelem

De gestione frugum

Non quodam modo virtutibus secundum Aristotelem

eo optime nutriatur sicut enim homo sanguineus merito occulte proprietatis iter ipsius et uinum abhorret quia quibus uinum ita quod est quasi sibi uenenum. ita talis malus cibum coiter malus existimatus respectu alicuius corporis erit uenientissimus et ideo dicitur. d. A. tertia primi una queque preterea figura et complexio omnis cibum habet uenientem et similem ad quem mutandum si uoluntas fuerit nocuentum ei faciet et impedimentum. ubi igitur reperiatur aliquod corpus maxime cibum certum desiderans et ad sensum percipiatur quod inde nutritur et forsitan plus alio cibo et nunquam in ipsum nocuentum imprimi tunc si isto usum fuerit corpus longo tempore talis consuetudo necessario est obseruanda quoniam illa proprietates et uenientia specifica plus facit ad iumentum quam apparens qualitativa complexio ad nocendum. i. ad nocentum. Et hec uenientia specifica sepe reperitur inter complexiones inequalem et cibum et inequalem et secundum hunc sensum loquebatur. d. A. in loco allegato cum dixit. Sunt autem que plures complexiones inequales cum malitia cibi rectificabiles. i. cum malitia apparente et qualitativa que minus facit quam specifica uenientia non addit. Utatur ergo eis homo. s. talibus cibis secundum usum et consuetudinem. et commetator tunc dixit quod talis consuetudo necessario est obseruanda quamuis et praua esset et inlaudabilis. s. apparenter et huic non obstat dictum. Rasis quod ipse appellabat peruersam consuetudinem illam. s. que est in cibis et in se malis et in quibus non cadit occulta proprietates cum cibatis ut coiter est de fructibus et similibus et sic est responsus ad omnes difficultates factas ad conclusiones propter ad illam difficultatem que leuissima est quoniam si potest dormire et per somnum remouebitur sitis bonum est dormire. Sed ubi esset sitis clamorosa impediens somnum tunc dandum est potus et hoc erat dictum circa conclusionem. Ad omnia argumenta ante oppositum facta patet respondeo. per dicta in corpore questionis propter quod ad primam quod uidetur ad hoc deducere quod semper potus debet precedere cibum ex hoc quoniam potus est propter dissolutionem humidum subtilis et cibus ad restorationem grossi modo citius resoluitur subtile quam grossum et dicitur excessio quod per potum restauratur humidum subtile et per cibum grossum quod per humidum cibo repertum est restauratur humidum subtile deperditum ut patet in illis qui multo tempore uescuntur cibo sine potu tamen et illo supposito dico consequenter quod non citius dissoluitur humidum subtile quod per potum restauratur quam grossum et licet sit secundum dissolutionem magis paratum quam grossum quod tamen natura humidum subtilis maiore quam citatem membrum apponit quam grossi non citius consumitur humidum subtile necessitans ad potum quam grossum necessitans ad cibum imo eque cito consumitur coibus cibus ad resolutionem facientibus occurritur enim resistit quod multum est ut sit quam patet cum ut patet et. Et sic est finis questionis.

Et aptiores ad hoc Hec autem est secunda pars principalis partis prime totius capli. in qua

postquam in precedenti parte ipse posuit causas multiplices et varias euentus dolorum iuncturarum in hac parte ipse ponit: que corpora sunt magis parata ut eis tales dolores eueniant: et duo facit in hac parte: quia primo facit quod dictum est. Secundo ipse respondet cuidam tacito dubio. secunda ibi: Et non quidem multiplicans et c. De prima parte dixit duo. Primum quod aptiores. s. homines ad hoc. s. ut ipse exponit ut eis multiplicentur ista. s. dolores iuncturarum sunt senes et habentes egritudines cronicas et conualescentes cum non reguntur cum retificatione dixit secundo respondendo cum huius dicti. Et ideo supple euenit: uti talibus multiplicentur dolores: quoniam eorum uirtutes debilitantur a digestionem bona: et proprie cum sunt curati. s. dicti conualescentes cum sedatione. i. cura blanditiua: absque enacuatione sufficienti et expulsioue multa. i. eradicatiua. Notandum quod ex verbis domini Aui. in textu concludi possunt duo egregia prima quod omnia corpora in quibus eorum uirtutes naturales debilitantur a digestionem bona sunt apta: ut in eis multiplicentur dolores iuncturarum: ratio huius clara est: quoniam cum debilitantur digestionem bona multiplicentur per indigestionem superfluitates flatice: que ut supra uisus est: sunt ut plurimum causa talium dolorum. Dixit tamen notater: apta ut aptiora: quoniam non in omnibus debilitata digestionem eueniunt: hiis dolores: quoniam in aliquibus tales materie superflue deriuantur ad alia loca: et non ad iuncturas: tamen omnia talia sunt apta et c. ut patet intelligenti/ colligitur secundo quod omnia corpora que debilitantur a digestionem sunt uel corpora sensu uel egritudine egritudine cronica aut male recta: aut non uere conualescentia uel reducibilia ad aliqua istorum: quod dico propter corpora sana in etate talia etiam apta sunt propter debilitate a digestionem incurrere dolores iuncturarum. Sed huiusmodi reducuntur ad corpora sensum: cum omnia talia dicuntur neutra tertij significationi ut patet: cum enim omnia corpora debilia ad dirigendum sunt: aut corpora egra: aut debilia naturaliter uel sensum aut uere conualescentia: cum malo regimine utuntur: aut non uere conualescentia: sed apparatus tantum: et corpora egra egritudine acuta et si fiant debilia ad digerendum non tamen sunt merito talium egritudinum apta incurrere tales dolores quoniam cum tales morbi sint breuis terminationis ad salutem uel mortem: si ad mortem terminentur non sunt de illis ut patet: si ad salutem cum talia corpora sunt apta cito resumuntur et retificari iuxta sententiam affo. 7. scilicet de particule: que multo tempore extenuantur corpora et c. Et que modico. s. tempore modice. i. cito: et idem sentit. d. A. secunda quarti de regimine conualescentia sequitur quod in talibus non multiplicabuntur materie que debebant ad iuncturas fluere: imo uirtute fortificata resoluentur: corpora autem egra egritudine cronica propter diuturnitate morbi sunt apta multiplici care propter indigestionem superfluitatis et c. et hec etiam est sententia Ypo. 4. affo. affo. xliij. Quibuslibet ex morbis quibuslibet si male regantur regimine sunt apta recidiuare: ex consequenti etiam apta incurrere

dolores iuncturarū. Sed si debito regantur regimine: ut eis tantū offeratur quantū cōuenientē trāsmutare possunt: et si qualia offerātur: quoniam in talibus uirtutes in dies et horas fortificātur si ēt aliq̄ue materie superflue generātur tandem re solūntur fortificata uirtute. Et hoc uerum ē i uere ualescentibus in quibus non stant materie re tēte apte facere recidimam secus est in non uere ualescentibus in quibus stant materie interi^o latentes que non sunt apte ab illis corporibus re solui propter debilitatē tales igitur materie erunt apte ad iuncturas fluere et cōter erunt cā doloruz iuncturarū. Et hoc est q̄ ipse expressit in textu cū dixit et proprie sunt apte euenire tales dolores cū sunt curati. s. ualescentes cum sedatione. i. cū cura blanditiua ut exponebatur absq̄ euacuatione sufficienti et expulsiōe forti. i. euacuatione. In summa igitur oīa corpora in quibus sunt apta fieri dolores iuncturarū propter debilitatem digestiue sunt uel corpora neutra tertij signifiati et hec de dit intelligi cum dixit senes ut corpora egra egritudine cronica q̄ de egris acuta egritudine non uerificatur ut uisum est nel sunt corpora ualescentium uera sed malo recta regimine uel sunt nō uera ualescentia et hec oīa tetigit in lra neq̄ plura sunt debilia que saltem ad aliqua horū non reducantur lego lram. Et aptiores. s. homines ad hoc. s. ut ipse exponit ut eis multiplicentur ista. s. dolores iuncturarū sunt senes et supple oīa similiter disposita sicut senes ut sūt oīa neutra tertij signifiati et habentes egritudines cronicas dixit notanter cronicas q̄ patientes egritudines acutas nō sunt huiusmodi ut est uisum et ualescentes. s. ueri cū non reguntur cum retificatione. i. cuz bona dicta cōuenienti eis et supple non ueri ualescentes i quibus materie intus latent q̄ non sunt sufficienter euacuate q̄ statim manifestatur in lra et adducēs rōnez horū addit. Et ideo supple euenit dictis corporib^o quoniam eorū uirtutes debilitātur a digestiue bōa et ideo supple multiplicātur superfluitates apte fluere ad iuncturas addit explicādo de non ueris ualescentibus et proprie. s. istud euenit cuz sunt curati. s. dicti ualescentes cum sedatione. i. cura blanditiua sicut sepe fit in collica cum stupefactiuis dolorem remouēdo absq̄ euacuatione sufficienti et expulsiōe ultima. i. non facta tali euacuatione materie et sic est lra clara.

Et non multiplicantur.

Nunc in ista parte ipse rīdet tanto cuidam dubio posset ēt enim aliquis merito dubitare unde est q̄ dolores iuncturarum magis multiplicantur in corporibus humanis q̄ alij dolores aliarū specierum uel alijs partibus sicut de facto cōtingit. Rūdendo igitur ad hoc dicit. Et non multiplicantur dolores in iuncturis nisi quoniam ipse sunt magis uacue q̄ reliqua membra et pluris motus et debilitatis cōplexionis et frigidioris et situs earum in extremitatibus longinquis a regimine primo. i. a regimine primorū membrorum. i. principalium.

Pro intellectu partis attendēdum q̄ respondēdo ad quāsitum ipse adducit cās satisfaccientes doloribus cātis p̄ materiā paulatine cōgestam et per uiam defluxus materie tetegit primo cās multiplicatiōis doloris in iuncturis per uiam deflux^o magis q̄ in alijs locis per hoc q̄ dixit quoniam ipse sunt magis uacue q̄ reliqua membra et ideo supple magis apte recipere superfluitatē aliunde p̄ter loci capacitātē et per hoc q̄ sunt plures motus fit ut. s. fuit declaratum ut ēt ad iuncturas facili^o fluant materie quoniam ipse iuncture callescunt et. iste due cause se tenent ex parte materie fluentis.

Addit postea causas se tenentes ex parte materie paulatine cōgeste cum addit et debilitatis cōplexionis et frigidioris. s. sunt iuncture q̄ reliqua membra tū q̄ sunt rare tū q̄ sunt membra nisi ossuosa cartilaginosa uel ligamentalia sanguine priuata iō p̄ istas cās multiplicātur in eis supfluitates p̄ debilitatē resolutiue earuz et expulsiue ut supra ē declaratum et ad h^o ēt iunat sit^o eoruz i extremitatibus longinquis. s. situs a regimine primo. i. principalium membrorum et hec pōt esse cā cōis materie fluentis et congenite p̄ hoc q̄ membra nobilia expellāt ad extrema p̄ hoc ēt quod distant a principalibus mēbris nō coadiuant i resolueno sicut reliqua propinquiora et sic iste sunt manifeste cause quod dolores magis in iuncturis q̄ in alijs locis multiplicantur. Aduertendū tamē quod ad hoc q̄ propositū ista. d. A. sit uera et addi illa cōis p̄ticulari ceteris paribus ex parte aliarū causarum fortificantium uel debilitantiū mēbra quoniam aliqua sunt corpora in quibus stomachus uel caput uel aliū particulare mēbrum uel p̄ debilitatē in aliquo tali mēbrorū contractam ex principijs intrinsecis ut patre uel matre uel ex influxu horaruz generationis debilitante sic unum particulare mēbrū q̄ nō iuncturas continget q̄ in talibus corporibus plus multiplicabunt dolores in stomacho q̄ in iuncturis sed posita ceterorum paritate conclusio. d. A. est uera et clara est lra lege tu eam.

Et multotiens ^{ista est tertia pars principalis prime partem} ista est tertia pars principalis prime partem in qua ipse ponit varios modos terminationis dolorum iuncturarum precipue cum non uere curantur. Et diuiditur ista pars in duas quoniam primo facit q̄ dictum est secundo ipse ponit quosdam cās strauagātes circa istam materiam dolorum iuncturarū sicut incipit ibi. Et plurimū qdē illi cui^o et. De p̄ia parte ipse intendit istas cōclusionē: q̄ dolores iuncturarū: cuz non curātur uere p̄ducūt ad hoc ut fiant aliquando uera iuncturarū dislocatio: et aliquando et si non fiat uera dislocatio tamen supra iuncturas: maxime manuz et pedum fiunt quedam apparentes trumbositates quaruz alique sunt ex materia plastica gipsea et indurata et alique fiunt ex sanguine inspissato et indurato q̄ est sicut caro dixit igitur primo. Et multotiens q̄ dem inuiscantur materie intra iuncturas et fiunt supple aliquando sicut gipsum et supple propter hoc dislocant iuncture. Et proprie que ex eis sūt

crude. s. dicte materie quonia tales sūt que magis inuisantur z tandē gipsiatur dixit fo z multoties oritur sup iuncturas eoz. s. patientiū caro. s. apparenē ex sanguine silr ingrossato z proprie inter digitos. s. manuz z pedum qf cum torquētur digitū z stringuntur z fit dolor fortis qnqz z sedatur qn qz addit declarando in quibus corporibus ista materia stringant z dixit. Et plurimum quidem huius non fit nisi in habentibus oplexiones calidas. s. talis dislocatio uel dicta apparentia trombositarum z specificando de carnea dixit. Et plurimum quidem oritur caro cum materia est sanguinea.

Pro intelligentia partis aduertendū ut expresse colligitur prima de humoribus in facto esse flā crudum ēt subtile z aquosum cum longo tēpore fuerit retentū in foraminibus z iuncturis eius subtile resoluitur z tandem fit ualde grossum z albū z est illud quod uocatur gipsuz qd oibus ut ibidē dicitur existit grossus tamen imaginandum est qd ante qz ad tantam duritiem z grossitiem deducatur primū fit uiscosum z mucilaginosum quonia tā le flā mucilaginosum uidetur esse uelud mediūz transitus inter flā aquosum subtile z gipsū grossū ad utraqz tamen istoz deuenitur per resolutionē partium subtilium z per hīs a calido producuntur siue tale calidum fuerit naturale ut in oplexione calida naturali. s. sanguinea uel collerica siue tale calidum fuerit accidentale ut sepe attingit i morbis iuncturaz z medicinis calidis z balneis mineralibus ut ēt alias dictum est. Et hic adiungendum qd quēadmōm ex flāte aquoso lapsō intra iuncturas propter diurnitatē tandem uertitur in gipsium per resolutionē ita deflura materia sanguinea refundante ex poris uenarum propter repletionem iparum uel subtilitatem z liquiditatem eius sanguis intra iuncturas uel circa eas tandem stās ibi longo tēpore facta resolutione in partibus subtilibus reliqua pars cum induratur fit sicut caro.

Et ex his intelligenti patet clarificatio toti lre primo qd materie que multoties intra iuncturas inuisantur fiunt sicut gipsium z hoc quoniam materie que multoties in iuncturis existunt sunt crude ut supra dictum ē z tales propter diurnitatē gipsiantur tamen tales materie cum fiunt uiscose aliquādo intra ligamentū iuncture taliter recipiunt ut ligamentū prolongetur. vnde si fuerit tale ligamentum sic ligans uertebrium cum piscide ipō sic relaxato z elongato propter tales materias mucilaginosas interdum resillit uertebrium ex piscide Et hec ē snia affo. penultimi vi. affo. quibuscūqz a snica molestā uero zc. Aliquādo uero tal materia recipitur in cordis z neruis ligantibus iuncturas exterius z si fuerint iuncture digitorum diltatis cordis a materia implēte z aliqñ recepta materia in parte uersus cutim tandem idurata z exicata a calido fiunt quedam apparentie trombositarum propter quaz diuersitates in diuersis sitibus dictaz iuncturaz torquētur digitū z stringuntur z fit dolor fortis ualde facta sic torsione z sedatur qnqz dolor cum non fit elongatio membroz sed

equalis tñ remolitiō z ipsius materie conuersio ad cutim unde experientia constat qd aliquādo fuerit in ciragra uel podagra dolor acutissimus materia cordas z neruos extendente cum tota manū uel pes apostematur manifestissime dolor minuit qz materia uertitur extra neruos ad cutim. Colligitur ēt ex dictis qd sanguis diuerso modo sicut z flā aquenam recipere pōt in diuersis membris z tandem ingrossari z fiet sicut caro propter resolutionem in eo factam a calido z cōter patet qd qz talis effusio sanguinis ut multoties sequitur uel habūdantiā eius ut uenarū replect ut sanguinea oplexione uel subtilitatem z pñtationem ei a materia collerica z hec in oplexione collerica sequitur manifeste qd ista fiunt in calida oplexione exicante uel resolvente z illa caro in complexione sanguinea magis ut patet: z habet hec tota sententia littere lego eā. Et multoties quidez inuisantur materie intra iuncturas: supple postqz fuerūt subtiles z aquose: z fiūt sicut gipsuz propter resolutionē in eis factā: z supple ppter id dislongatur aliquādo iuncture z hoc accidit ut dictū est pprie cū sunt crude. Et addit supple per eūdez moduz Et multoties oritur super iuncturas eozū caro. s. apparenē qz sanguine ingrossato z pprie inter digitos. s. magis hoc apparet qz in alijs iuncturis: licet etiā z in alijs fieri possit: quare cū torquētur digitū: z stringunt z fit dolor fortis: quādoqz z sedatur: quādoqz ppter causas assignatas. Addit z plurimū quidem huius. s. dislocatio uel apparentia trombositarū: nō fit nisi in habentibus oplexiones calidas: qz a calido fit illa resolutio z exficatio. Addit ut plurimū quidē oritur caro cum materia est sanguinea: qz magis fit ex abundantia sanguinis qz ex eius subtilitate: ut patet intelligēti: z sic magis in sanguinea.

Et plurimum quidem In hac secūda parte huius partis ipse ponit quosdā canones stragantes circa istā materiā doloruz iuncturaruz z diuiditur in tres partes fm tres speciales can. quos ponit. scda ibi: Et dolores qdez zc. tertia ibi Et multoties quidē: de prima parte dicit: Et plurimū quidem illi cui accidunt dolores iuncturarū accidit in primis podagra. Canon iste clarus est ex eis que sunt dicta superius paulatim de causis multiplicatiōis dolorū iuncturarum respectu aliorū dolorum: nam cū magis multiplicētur dolores in iuncturis: qz alibi iter alias cās: quonia sunt frigidioris oplexionis z situs earū longinquus est a regimine. Prio. i. principaliz mēbrozū ut exponēbat cum etiā iuncture peduz nō sint min⁹ frigide alijs iuncturis: z ex alia parte magis distātes a principalibus membris: z situs earum magis deorsum existat ex consequenti passibiliores sunt ad recipiendum superfuitates ex natura situs: sequitur conclusio clara lege tu litteram.

Et dolores quidem Nunc secūdo pōit aliā causaz manifestantē aliquando difficultatē cure

Mo

Capo 62

dolorum iuncturarum et primo ponit causam fo-
reddat causam illius dixit primo. Et dolores iun-
cturarum quidem sunt ex sama egritudine que
hereditatur plurimum et ideo tunc, supple cum ac-
cidunt difficulter curantur propter conaturalita-
tem principiorum dixit fo reddendo causam dicti
hoc speciale ideo est quoniam sperma est secundum
complexionem generantis et ideo supple cum sper-
ma podagrici fuerit maculatum necessario pedes
debilitantur filiorum. Et dixit .B. vi. affo. in fine
menti xxix. illius affo. Eunuchi non podagrizant
neqz calui sunt etc. Pro clariori tamen intelle-
ctu huius propositionis mouetur hic dubium .
vtrum podagra possit ex hereditate contrahi ita
qđ ex parentibus uel progenitoribus in filiis pos-
sit acquiri ad partem negatiuam arguam breuib⁹
medijs primo sic qz si sic esset maxime esset ppter
morinum .d. A. qz sperma est scđm complexionez
generantis ex sequenti si generans est debilita-
tum scđm pedes producit sperma debile pro ge-
neratione pedum. Sed qđ hoc fundamentum
non sit sufficiens declaratur propter duo . primo
qz sperma prolificum simile uidetur in toto et i par-
tibus igitur non magis faciet defectum ex pede
qđ in manu si igitur non generatur ciragra ex po-
dagrico ergo neqz podagra .s. fundamento ha-
berent uirtutem maxime esset qz sperma a quoli-
bet membro dicitur sed hoc ridiculum est dice-
re ut expresse declarat Arist. is. de animalibus circa
medium aducit enim tale mediuz ad hoc quonia
si sperma esset scđm uiam dissolutionis .s. mēbro-
rum qz .s. dissoluitur ex quolibet membro tunc
animalia magni corporis essent multe generatio-
nis et parui corporis pauca generationis hoc autē
est scđm qđ tamen hoc sequatur manifestum est .
quoniam plus dicitur ex magno corpore qđ ex
paruo et sic patet fundamentum nullum esse.

Secundo principaliter Ar. sic febris nō ē mor-
bus hereditarius similiter neqz ydrops ergo seqz
etiam qđ neqz podagra debet dici morbus heredi-
tarius patet cum dicte egritudines non conume-
rentur inter morbos hereditarios et sequentia de-
claratur cum dicti morbi sint morbi principalium
membrorum ut cordis et epatis quorum principaliter
est influxus supra sperma prolificum producēdū
Si igitur talia membra sunt lesa sequitur quod
sperma erit scđm dicta mēbra maculata ex cōti gnā
hūc i fetu corridēria mēbra maculata. Et pōt
confirmari qđ si ppter hoc qđ sperma est maculatu
uerbi gratia podagrici fiat podagricus cum non
maculetur nisi uel ex parte substantie corpulente
uel substantie spirituose cum in ipso non confide-
remus nisi duo talia principia unuz materiale qđ
est pars corpulenta aliud formale qđ est pars spi-
rituosa cum ex parte materie maxime ex epate di-
cidatur ex quo ut sic est sic materia ultimi alime-
ti distributi p membra etc. Cū igitur epar sit prin-
cipium alimenti ut sanguis est et principium sup-
flui dicti alimenti maxime superflui in quanto se-
quitur igitur qđ quo ad materia spermatis macu-

lato epate ut est in idrope ut omnes uolunt medi-
ci debet similis in fetu dispositio generari. Si etiā
fiat maculatio ex parte spiritus inclusi in eo cuz
quātuz ad hoc principuz formale maxime ex eoz
de dependat siue teneamus spiritum genitiuū eē
unum per agregationem omniū spirituu siue dica-
tur esse substantia uirtualiter includens potentia
dictorum spirituu quomōcūqz sit maxime ex eoz
de dependet ut patet et sic febres parentū deberē-
tur in filiis hereditari etc. Pōt et confirmari quo-
niam si aliquis morbus foret hereditarius ut po-
dagra hec maxie est quonia talis morbus est diu-
turnus et fixus etc. Sed aliqua febris ut tenet de
quartana .xij. annorū et beticha. Ad opposituz
primo est expresse uerbum .do. A. In textu est
etiam sententia eiusdem: d. A. secunda primi doc.
.i. ca. ultio in fine capituli ubi connumerādo egrit-
tudines quāsdaz que in semine hereditantur ex-
plicuit de podagra Idem etiam .B. vi. affo. omē-
to illius affo. Eunuchi non podagrizant etc. in fine
menti ubi ponit podagram hereditari etc. Idem
et alibi pluries reperitur. In ista questione duo
sunt articuli in primo ponam declarationem ali-
quorum terminorum et quāsdam suppositiones in
secundo ponam breues conclusiones de quifito.

Quantum ad primum primo sciendum qđ hic
termin⁹ egritudo in proposito nō sumitur p dispo-
sitionem qua corpus est actualiter lesum in con-
suetudinarijs operationibus sicut per egritudine
nunc et in actu sed per egritudinem in proposito in-
telligimus dispositionem secundum quaz corpus
non est aptum secunduz se toto tempore uite sue
uel in maiori parte permanere sanum ymo meri-
to principiorum generationis est aptum egrotare
et tale corpus secundum plusqđ cōmentatozem pri-
mo regni cōmēto .xv. xvi. ad mentem .B. dicitur
egrum simpliciter quia talis dispositio qua dicitur
egrum simpliciter est ut habitus qđā cōgenitus
ad facile actuali egrotādū pp distare a principijs
corporeis optime sani et cū hac egritudine habituali
iūgitur sepe actualis sanitas que dicitur ut ibi
dem sanitas ut nunc. nam eadem dispositio ē egrit-
tudo simpliciter et sanitas ut nunc ut ibidez decla-
rat egregie plusquam cōmentatoz ex quo talis sa-
nitas ut nunc non est sanitas secundū ueritatem
ymo est lapsus a uera sanitate sed est tantuz sani-
tas secundum sensum et apparentiam et sic a gene-
ratione talis contracta qm omnia corpora hūc a
generatione aliquā cōplexionem equalē sub qua
sunt sana et minima que dicitur ab .d. Aui. prima
primi de complexionibus: equalitas quinti modi
et sicut est sanitas: si tamen talis equalitas non sit
absoluta equalitas sed habēti tantum dicitur sa-
nitas nunc: qz tamē talis dispositio est ut habitus
quidā cōgenitus est aliquid talis simpliciter:
est igitur uel neutralitas uel egritudo simpliciter.

Per egritudinem ergo in proposito intelligo ta-
lem egritudinem in habitu: que inquantuz talis
dispositio congenita a principijs generationis est
lapsa ab optima sanitate in primis particulis ut

Utrum podagra possit ex hereditate

Utrum podagra possit ex hereditate

Utrum podagra possit ex hereditate

Utrum podagra possit ex hereditate

neruis cordis & huiusmodi & sensibilibus dicitur egritudo simpliciter in quantum uero hec eadez dispositio est ei melior que acquiri potuit ex suis principijs qua .i. suo modo perficit operationes dicitur pro pria homini sanitas uerum quod non est firma de se neque perdurans propter id dicitur sanitas ut nunc quod per ipsum est aptum corpus tantum esse sanum . ut nunc permanere hoc tamen ut dictum est appellatur in proposito egritudo cum queritur si podagra sit egritudo hereditaria. // Secundo notandum quod per morbum hereditarium ego intelligo morbum contractum a principijs generationis ad modum supra dictum propter consimilem morbum fuisse diuturnum & fixum in patre matre uel progenitoribus usque ad quartam generationem. quod ultra illam non stat assimilatio fetus ad parentes ut si pater auus uel proauus fuerit podagricus ex multo tempore & fiat in filio dispositio in pedibus per quam a facili causa incurrat podagram. Et tunc talis dispositio dicitur morbus hereditarius

Sed si talis dispositio straheretur a principijs generationis per aliquam accidentalem causam. ut propter malum regimen imponendo non deberetur dici morbus hereditarius &c. ulterius in proposito suppono cum pho primo & secundo de generatione animalium quod in generatione fetus agens generans est sperma uiri & recipiens est mulieris menstruum & quod in spermate uiri est uirtus quedam informatiua que uidetur uel ueludolum generatiue que est in patre quoniam homo generat hominem per sperma sicut per instrumentum sicut artifex artificiatum per instrumenta media & secundum uarium motum instrumentorum ab artifice fiunt uarie artificiatorum species similiter secundum uanum motum generantis mediante informatiua spermatis fiunt diuersae species membrorum. // Tunc hoc supponitur quod dicta uirtus informatiua subiectiue fundatur in parte spirituosa spermatis que dicitur a philosophis & medicis spiritus genitius qui uel est spiritus quidam in uirtute continens potentiam spirituum particularium membrorum maxime principalium & precipue cordis uel est aggregatum ex huiusmodi spiritibus agit igitur informatiua uirtus in uigore horum spirituum principaliter. Supponitur tertio & cura pho 18. animalium ubi ponit causas assimilationis & alibi etiam quod sperma uiri quo ad partem corpulentam & menstruum mulieris quod est materia generationis sunt superflui alimenti ultimi uel cibi .i. cibi quarta digestionem digesti quod erat in potentia propinqua . ut esset membrum qui tandem humor ueniens ad testiculos in uiro & ad concauum matricis in muliere in uirtute spirituum conclusorum in eo dicitur sperma in uiro & menstruum in muliere quicquid igitur reperitur in omnibus membris patris formaliter habet uirtus spermatis uirtualiter .i. dicta uirtus in forma que est dicta uirtus diuina in multis locis unde potest omnia facere in materia disposita que erant in patre & non solum que erant in patre formaliter uerum etiam que in eis reuecebat . ex

quo & proano &c. Cum igitur in patre reperiantur diuersa ut masculinitas complexio color quantitas membrorum numerus &c. que tantam habent adinuicem diuersitatem quod quedam potest ab alijs separari contingere potest quod dicta uirtus informatiua erit potens in uno motu ad alterum istorum producendum & non in alio motu alterum producere poterit ut quod poterit producere ens humanum & non producet eum sic colozatum uel non masculinum

Et quoniam ut ibidem dicit philosophus motus est a contrario in contrarium si contingat ut sperma patris sit omnino forte & materia que est menstruum mulieris sit omnino obediens assimilabitur fetus in totum patri quod si sperma obtinere non sufficiat generabitur aliud quod aliquantulum agentis contrarium est scilicet tamen passiuam dispositionem unde si non possit masculinus ex generante generari contrarietate femella que masculo aliquo modo est contraria ideo idem dicitur de femella est masculus occasionalis & sicut dictum est quod sperma uiri ipsum est in potentia actiua omne membrum ita menstruum mulieris est in potentia passiuam omne membrum mulieris quoniam una queque partium corporis non stri sit ex tali materia menstruali particularitate cuius partis ipsa est susceptiua unde ex ultimo alimmenti quod superfluit uerbigratia nutritioui stomachi uel oculi matris generatur in fetu stomachus uel oculus quoniam corpus datur fetui ex matre anima autem & omnis forma & figura est ex patre. Ideo dixit philosophus primo de generatione manifestum est quod sperma uiri non est conueniens quantitati animalis sed qualitati &c.

Et isto modo ego intelligo illam particulam ultimam positam in definitione spermatis cum dicitur quod est superfluitas ultima alimenti licet. Ita de forliuio aliter intelligat & uidere meo male. In ista materia possem multa bona dicere de causis similitudinis & dissimilitudinis sed ista proposito nostro sufficiant. Et hec de primo articulo. Quatum ad secundum scilicet articulum sit ista prima conclusio. Non semper podagra in patre uel matre est causa sufficiens ad hoc ut in filio fiat similis hereditarius morbus probatur quoniam ubi non fuerit in aliquo eorum morbus diuturnus sed modici temporis non generabitur inde morbus hereditarius ex dictis in secundo notato: & declaratur ratio: quoniam ubi in patre per diem tantum uel duos fuerit podagra contingit ut ex precedenti materia sana sit genitum sperma prolificum existens in testiculis uel uasibus seminarijs ex quo per copulationem cum muliere betafiet fortis sanus ergo &c. Etiam & est fortius ubi decidatur ex nutrimento aliquantulum alterato scilicet remisse contingens est: & uerisimile multum ut talis malitia debilis corrigatur remanente spiritu ex illo membro ut pede decisso forti & sufficiente ex materia proportionata pedum fortem generare potente ergo &c. & sicut declaratum est ex parte spermatis uiri proportionali medio declarari potest ex parte mensuram mulieris. // Secunda conclusio non quelibet podagra a principijs generationis contra

Corpus dicitur fieri ex matre anima & omnis forma & figura est ex patre

Quo dicitur de diffinitione spermatis

Ita 9^o Non semper in patre uel matre est causa sufficiens ad hoc ut in filio fiat similis hereditarius morbus

Ita 10^o Non quilibet podagra a principijs generationis declarari potest ex parte mensuram mulieris

eta est morbus hereditarius patet ubi propter in
 fluxum ad aliam causam ex parte regiminis sint
 debilitate iuncture pedum filijita ut merito talis
 dispositionis sit tale corpus aptum faciliter in ac
 tualem morbum podagricum cadere et tamen pa
 ter uel progenitores non fuerint podagrici idem
 dico de matre tunc talis podagra in filio ex prin
 cipijs generationis non debet dici morbus heredi
 tarius ut patet ex supradictis. // Tertia conclu
 sio ubi nunquam pater uel mater actualiter uel habi
 tualiter podagrici fuerint stat tamen in fetu ge
 nerari podagram uel dispositionem habitualem
 ad facile actualiter sic patiendum pro merito ta
 lis dispositionis poterit dici talis ex hereditate co
 tracta patet in casu ubi progenitores podagrici
 fuerint et propter dispositionem debilitantem iunc
 turas filij transfusam in filio mediante patre sa
 no acquiratur in filio habitualis dispositio ut faci
 liter incurrat egritudinem actualem podagricam
 manifestum est tunc quod talis dispositio debebit di
 ci hereditaria quia apparentibus derelicta est in fi
 lio ergo etc. Sed si forte dubitares hoc non esse
 possibile quod si auus fuerit podagricus et non pater
 tandem quod merito principij aui in patre fiat filius
 podagricus dicatur hoc esse multum possibile i
 mo de facto est uerum in multis ut experientia ma
 nifestat etiam ex sententia colligitur. Alis quarto
 de generatione a filium ubi uoluit quod motus
 generantis quidam sunt in potentia propinqua quod
 dam remota quidam remotiore et motus in pote
 tia remota sunt motus aui et in potentia remotio
 re sunt motus pro aui quonia in patre relucet uir
 tus patris eius et aui ex consequenti non est impos
 sibile quod spiritus genitiuus in semine patris inclu
 sus recipiat uirtutem informatiuam secundum motum
 aui et non patris uel propter influxum uel aere
 etc. potest etiam contingere quod materia menstrualis
 obediat impressioni motus inducendi ex uirtute
 aui et non patris propter multas contingencias si
 considerabis et sic generabitur fetus secundum disposi
 tionem aui et non patris etc. // Quarta conclusio
 Et si podagra etiam diuturna et habitualis in pa
 tre uel matre non necessario in filio hereditetur
 est tamen talis podagra ex suma egritudinum quod
 hereditantur ut dicitur textus. hec conclusio quo
 ad primam partem probari posset primo quonia
 malitia in spiritu decissa a pede patris uel etiam
 malitia partis materie proportionata generatio
 ni pedum filij quelibet talis malitia posset in uir
 tute membrorum principalium corrigi et tunc non
 generabitur pes debilis possit et secundo talis ma
 litia corrigi in uirtute astrorum. // Etiam suppo
 sito quod pater fuerit podagricus unde merito sper
 matis uirilis si materia esset receptiua impressio
 nis dicti spermatis deberet generari dispositio si
 milis in filio. stat quod materia non sit obediens
 imo dicte impressioni contrarietur quo casu posi
 to nulla in pedibus similis dispositio cum patre
 generabitur ergo prima pars conclusionis uera

secunda uero pars est sententia textus nostri et
 mens. d. A. secunda primi loco allegato in oppo
 situm questionis ubi connumerat podagram iter
 morbos hereditarios potest etiam ratione proba
 ri quonia omne genitum producit secundam
 dispositionem generantis nisi generans fuerit im
 pedium sed cum sperma uirile quod prolificum
 est ut plurimum obtineat supra materiam gene
 rationis sequitur quod disponet materiam secundum
 ipsius dispositionem cum igitur sperma dicissum
 ab habitualiter podagrigo prolificum existens sit
 quadam dispositione secundum partem spirituo
 sam a pedibus dicissam qualificatum talem uel
 consimilem dispositionem in pedibus fetus pro
 ducet. Sed hec talis dispositio est egritudo ut
 dictum est in corpore questionis igitur egritudo
 in patre hereditantur. Posset et aliter probari
 sed ad presens sufficiat. Itaque restat respondere ad
 argumenta principalia facta ante oppositum. Ar
 guebatur primo sic si quomodo foret uera maxie
 uelset per motum. d. Aui. quia sperma est dispositum se
 cundum complexionem generantis etc. Sed quod hoc
 fundamentum non esset sufficiens declarabatur
 per duo primo quia sperma prolificum uidetur simile in
 toto et partibus igitur etc. dicat breuiter quod licet
 videatur simile quantum ad partem corpulentam se
 cundum quam tamen non est simpliciter simile tamē
 secundum partem spirituosam in eo inclusam ē mul
 tum varie uirtutis secundum ut in ea parte existat
 uel formaliter diuersi spiritus diuersorum principa
 lium membrorum etiam aliorum particularium multorum uel
 saltem spiritus genitiuus uirtualem diuersitatem
 dictorum spirituum etiam uel per tale uarietate non ideo
 uenit uario modo in diuersis membris uarias ipsius
 dispositiones etc. maxie cum uirtus informatiua pre
 cipue et in mente in dicto spiritu uel spiritibus fun
 detur et sic sit ad primum responsum. Arguebat
 secundo destruendo fundamentum quia si uerum id esset
 per id quod sperma ex omnibus deciditur membris sed
 hoc ridiculum dicebat de mente Aristot. qui p
 babat trium et ibi est inductum dicatur breuiter
 concedendo cum primo quod sperma non sit secundum mate
 ria dissolutionis membrorum per motum suum ue
 rum tamen sperma sicut et sanguis menstrualis fit ex ma
 teria quadam qua potuissent membra nutrirī et ex
 fere simili nutriuntur. Et cum eadem sit materia
 nutritionis et generationis secundum uarietate
 nutritionis diuersorum membrorum fit etiam uarie
 tas generationis diuersorum membrorum et cum diuer
 sis qualificationibus unde non inconueniens genera
 ri pedem debilem uel per materiam proportiona
 tam generationi pedis sic esse qualificatam uel per
 spiritum a pede debili decissum sic esse qualifica
 tum et debilitatum etc. ut dictum est in questione.
 Ad finem principale cum arguebatur Febrio non
 est morbus hereditarius similiter neque idrops er
 go etc. et confirmabatur quia quod cum in spermate duo
 tamen consideremus principium. scilicet materiale quod ē

3a 90 No 1090
 ubi dicitur quod actualiter uel per
 materiam podagricam fuerit in
 fetu genitum quod podagra uel dispositio
 podagrica ad facile actualiter patet
 pro merito de hoc de podagra patet in
 talis quod dicitur

Dubium

4a 90
 de podagra in diuersis
 matris uel patris non uero
 filio hereditatur
 per argumentum quod dicitur

X
 de materia non sit spiritus
 uel sit spiritus uel sit materia
 uel sit materia uel sit spiritus

superfluum ultimi alimenti quod est ex epate .
 formale . i . pars spirituosa que maxime a virtute
 cordis dependet vt dictum est sequitur qd si macu-
 lato mēbro particulari vt pede sanguis uel spiri-
 tus inde decissus pp id maculentur & exinde mē-
 bras proportionale quod exinde generatur rema-
 neat debilitatum sequitur qd multo magis epate
 vel corde lesis existentibus &c . dicatur primo pro-
 babiliter qd in talibus membris morbi nō possunt
 diuturnari nā propter membrorum principalitatem
 si stet notabile vitium in his membris & per tem-
 pus perseueret ad mortem deducet & ex dictis su-
 perius non fit morbus hereditarius nisi ex morbo
 diuturno vel dicatur aliter & clarius & fundamen-
 talis ad materiā qd morborum in membris princi-
 palibus quidam sunt morbi simpliciter tales secu-
 dum quos & si non fiat lesio in consuetudinarijs
 operationibus per tales tamen dicta mēbra sunt
 apta faciliter labi in egritudinem nunc sicut esset
 debilitas cerebri naturalis siue sequens malitiaz
 complexionalis siue non per quam tale corpus
 aptum est cadere in viginem vel alios morbos
 actu tales idem dico de debilitate cordis natura-
 li vel habituali ē ex tempore secundum quam &
 si ipsum cor non sit actu egrum faciliter tñ ex mo-
 dico vaporē sibi cōicato vel ab intrinseco vel ab ex-
 trinseco aptum est cadere in liporoniā tremorem
 cordis vel sineopi & de huiusmodi egritudinibus
 simplr non est dubium qd si sint in altero parentū
 & non corrigantur per alium uel aliam causā ta-
 les sunt maxime morbi hereditarij & de his intel-
 lexit Joh . damascenus prima particula suorum
 Amf . cū dixit . Quēadmodū taz viciōrū ai qd si
 sine corporis a parētib⁹ cadit hēditas ita quoqz
 morbi diuturnari & maxie si fuerit i principali mor-
 bo . Si autē dicti morbi in membris principalibus
 fuerint actu tales ut idrops epatis vel febris cor-
 dis . tunc de tali dispositione principalia talem pos-
 sumus facere considerationē : quoniam aut mate-
 ria uel spiritus ab illis membris dicissā taliter est
 qualificata : qd nequaquā corrigibilis est a virtute
 infirmatū viri : & tunc dico qd tale menstruum nō
 est aptū generationi : & consequenter non fiet mor-
 bus hereditarius i filio . Idē dico de spiritu deciso
 ab epate viri pdropici : qm mala dispositio in eo ē
 talis qd virtute aliorū spūz inclusoz in spiritu ge-
 nitiuo non pōt corrigi nec etiā a bonitate menstrui
 mulieris : & tunc dico etiā qd tale sperma virile nō
 est prolificū . & sic consequēter non fit morbus he-
 reditarius : & hanc causam prolificationis expōsit
 d . Anice . ii . tertij . cap . de sterilitate & difficultate
 impregnationis cū dixit . Et de genere quidem
 spermatis ex quo non fit generatio est sperma infā-
 ris & patientis nansatiā satietatē & ebrii & senis &
 eius qui pluri⁹ vititur cobitu : & cuius corpus non
 est sanū : inelligebat principaliter de egritudine
 talium membrorum principalia : & non omnium mē-
 brorum indifferenter : quoniam alia membra particu-

laria cum sunt debilia & egra non propter hoc pro-
 hibent : quin sperma vt plurimum reddatur proli-
 ficum : quoniam generatio non fit principaliter i vir-
 tute illorū membrorum sed principalium : licet in
 virtute illorū fiat particulum assimilatio mēbro-
 rum ut supra dictū est . Ideo notanter scda tertij
 de spermate generante & nō generante dixit . d . A
 Et spma habent mēbra debilitata raro gnāt sa-
 nuz in his uerbis denotatur stantibus dictis mē-
 bris debilibus uel infirmis possibilitas generantis
 & similitudo generati Si uero talia membra dēt
 lesa egritudine fm quam malitia in spiritu impressa
 esset corrigibilis : quia debilitate impressa : ut esset
 calidit in spiritu in certo febriciente remouibilis p
 frigiditē menstrui mulieris : dicere tale sperma esse
 prolificū : & non ppter ea fiet morbus hereditarius
 & ratio est qd talis spiritus in semine inclusus non
 remanet generans fm illam talem accidentalem
 dispositionē inductā a generante : imo illa remo-
 uetur ut patet : imo fortius dico qd possibile est pp
 dictam caliditatē inductā a generante tale sperma
 cum hac muliere fiat prolificū propter frigiditatē
 menstrui mulieris : ubi si fuisset in qualitatib⁹ tem-
 peratum non fuisset prolificum : & hoc quia p hāc
 caliditate deuenitur ad temperantā quoddā &c .
 Et hanc sententiā expōsit . d . Auic . ii . tertij . caplo
 allegato cum dixit . Et loquebatur secundum me-
 dicorum sententiā de spermate mulieris . Et
 quandoqz diuersificantur duo spermata propter
 causam malicie complexionis in uno quoqz eorū
 qd cum alio non equatur : imo addit ei corruptio-
 nem . Nam cum permurant vel supple alteruz tā-
 tum permutatur inuenit vnūquodqz amboz qd
 equat ipsum cum contrarietate &c . Eandem sen-
 tentiā explicuit Arist . viij . de animalibus vbi
 dixit quoniam omnia naturalia & artificialia non
 fiunt nisi propter terminum & temperantiam &c .
 Addit . Euenit quod Iuuenes non generant & cū
 iuerint in etate generabunt breuiter igitur respō-
 dendo ad motiūz & confirmationem dicatur ar-
 gumentum hoc non valere idrops uel febris nō he-
 reditantur cum sint morbi principalium membro-
 rum ergo neqz egritudines particulariūz morbo-
 rum non hereditabuntur . argumen . non valet per
 media que aducta sunt supra & hoc est fundamē-
 tum quia ad hoc quod sperma sit prolificum re-
 quiritur debita dispositio principalium & consequē-
 ter spirituum inde decissorum & non sit particula-
 rium vt patet & sic fit responsum ad totam difficul-
 tatem & consequenter ad questionem &c . lege tu-
 lram & est tota ista ps claza .

Et multotiens quidem &c .

Iste est tertius specialis casū circa istam ma-
 teriā & est multum notabilis & menti tenendus .
 dicit & multotiens fit curatio doloris iuncturaz
 & fortatio eaz & expulsio materiez ab eis cā ad
 pncipiē et aduces rōnē dicit qm ille supfluitates q

De male d' spm d' pressa & corrigibilis
No
Inde sperma ppter caliditatem dicitur fieri
prolificum & non ppter ea fiet morbus hereditarius
ut patet & sic fit responsum ad totam difficul-
tatem & consequenter ad questionem &c . lege tu-
lram & est tota ista ps claza .

Iuuenes non generant & cū iuerint
generabunt breuiter
igitur respōdendo ad motiūz & confirmationem

pro
no
no

no

consueuerunt supfluere supple i toto & puenire ad iuncturas currunt alibi. i. ad alia loca facientes cadere habere eas. s. supfluitates in timore. *Ad hoc dicitur* Tandū p intellectu ptis de mente Auerois quinto collz qz via medicandi doloris ē triplex vna ē remotio cause doloris scda stupefactio membri tercia impressio delitie in membrū iprimēdo qualita rem membro conformē & ista ē que vere dicitur medicatiua qm̄ in primo genere vt ibidem dicit Auerois cadunt multa genera medicinarum ut solutiuaruz digestiuaruz & resolutiuaruz &c. fm̄ genus est tantum medicatiuū per accidens prohibendo sensatōnem mēbz. Idem ē & similibus verbis dicit secundo canticorū expresse. In proposito Aui. ibi loquitur de medicatio doloris quātū ad primū modū qui est remotio cause que ppi^o debet dici curatio q̄ aliud gen^o medicati doloris. Ideo dicit multotiens quidem fit curatio &c. Accende tñ qz talis remotio cause doloris aliquā sit alterando qualitatem cause doloris aliquando euacuando cum solutiuis aliquā repcutiēdo ne fluat & membrū confortando. Curatio autē doloris q̄ completur cum euacuatione materie siue sensibiler cū farmaco siue cum resolutiuis nō est illa q̄ timorosa sit qz per euacuationē materie nō habitantur alie materie ut fluant ad principalia illa ē que perficitur alterando qualitatem cause materie in iuncturis non redditur timorosa ut patet illa autem que cōpletur cum repcutiuis & confortatiuis membri illa est que suspecta est & de hac est textus noster propterea dicit & multotiens quidē fit curatio doloris iuncturarū ut inuat vias medicationis doloris que fit p ablationem materie eē suspectam & non illam que ppi^o dicitur medicatiua & quoniam non quelibet talis est suspecta s̄ ea tñ que fit confortando & repcutiēdo membrum stipticando & consequenter phibendo ne ulterio^o dicte materie recipiantur explicuit continuando de qua amotione cause intelligit dicens & confortatio earū ut ly & teneat^o expositiue. i. amotio cause que fit cum confortatione membri & expulsione materieruz ab eis talis ē que suspecta est & est causa ad pnicem ulterius considerā qz sentētia textus verificatur de dolore iuncturarū qui fit p viam defluxus materie & non p viam paulatine congestiōis materie in iuncturis qz illa que fit p viam congestiōis materie uera curatio facta euacuatione materie est membri cōfortatio neqz propterea fit timor defluxu materie ad alia membra qz non supflunt in toto ut supponit sed cum in toto supflunt & consequenter consueuerunt fluere ad iuncturas tunc stipticatio iuncture & cōfortatio est timorosa & ideo ad hoc declarādū dicit quoniam ille supfluitat^o que consueuerunt supfluere & peruenire ad iuncturas ecce qz loquitur de ea que fit p viam defluxus perueniunt ad membra principalia & si non trahuntur ad iuncturas i. cum efficiunt timorem pp repcussionem factam &c. & non inuenimus strahendo ad iuncturas &c. uel aliter si non trahuntur ad iuncturas. i. si pro

bibentur ne moneantur ad iuncturas currūt &c. Alterius notā qd notant dicit multotiens qm̄ non semper istud sequitur nam facta confortatio ne iuncturarū & repcussione non potente natura transminere materias que in toto supflunt ad iuncturas forte extra corp^o euacuabit p manifestos canalles ut per fluxum sanguinis variuz si fuerit sanguinea uel per sudorem si fuerit collerica uel per fluxum uentris &c. & sic non sequeretur timor ubi ē pp uarietate in regimine unde materie nō multiplicarent^o uel aliter p artē euacuarentur materie cum sunt in toto multiplicare fluere ad iuncturas & non fiat pmutatio i regimine neqz ex pte diete neqz ex pte euacuationum tunc ut plus minus cuz sit confortatio iuncturarū ē timor de p dīde pp cām quā adducit. d. A. in hoc textu.

Volentibus ergo nobis uere curare apodagra uerbi gratia: qz in hac est maior timor q̄ de dolore aliarum iuncturarū ppter maiorem p̄mptitudinez ad materias recipiē. facta euacuatione materie anteq̄ simpliciter repcutiamus & cōfortemus pedes: prius ordinemus dictā p̄uisionē a multiplicatione materie fluxure: etiā ubi fuisset talis dolor ceticus ut de mense in mensem ante terminū futuri fluxus euacuemus aliunde materiam: & sic corpus munduz conseruabitur: & a doloribus iuncturarū: & ab alijs morbis ceticis enenientibus: & isto casu poterim^o factis euacuationib^o p̄ternas a dolorib^o iuncturarū: cōfortando iuncturas sine timore: & uti illis de quibus infra erit sermo cū de terminabitur de cantela a doloribus iuncturarū: alias si corpus fuerit intēperatū: & nō uelit subici regimini diete: ut ego multos homines cognoui q̄ malūt habere aliquādo diētes dolores q̄ se abstinere a multa potatione uini: p̄cipue albi potentis: & etiā nolūt obedire medicinis: isto casu debemus esse cauti in cōfortat iuncturarū & phibitiōe fluxure materie: & p̄cipue quādo de multo tēpore fuerit habitatus fluxus. Et hoc principaliter itē debat. d. A. in textu ut nos cantos redderet ppter timores de quo in textu fit mentio: lege literam.

Et multoties quidē fit curatio. i. meditatio doloris iuncturarū cuz amotione cause doloris: que ppi^o dicitur curatio ad differentiā mitigationis: que fit cū stupefactione membri uel cū ip̄m̄entibus delicia in membro. Addit: & confortatio earū & expulsio materierū ab eis. i. amotio cause: que nō fit cum euacuationib^o: & resolutionib^o: & remittētib^o malitiā materie: sed cū confortatione earū iuncturarū & repcussione: talis amotio materie ē causa ad perniciem: uel aliter dicatur: qz curatio doloris. i. mitigatio que fit cuz euacuatione cause que debet dici curatio: ad quā euacuationem materie sequitur confortatio ipsarum iuncturarū & expulsio materierum ab eis: talis subsequens confortatio & expulsio materierū fit causa ad pnicē & hoc sepe fit: qm̄ euacuata materia medici ne fiat recidiua confortat iuncturas & apponit repcussina sup iuncturas cōiter: & in hoc ē error: nisi itēdam retificatōi corpis cū diēta ueniēti & euacuationib^o

vt supra dictum e pp cam adductam in textu. qm ille supfluitat que diuete sunt etc. et iste intellectus uidetur clarior lege tu totum textum qz clarus e Sequitur illa pars.

Et aptiora tempora

Ista e qrtā pars pime

principalis ca. in qua ipse principaliter ponit que tempora sunt aptiora ad euentum doloruz iuncturaru et duo facit principaliter qm primo facit qd dictum est secundo ponit quosdam canones speciales secunda ibi. Et cum succurrit doloribus etc. igitur ponendo canonem et reddendo cam illius dixit. Et aptiora tempora ad hoc vt in eis eueniant dolores iuncturaruz et podagra. i. precipue podagra sunt ver propter motu sanguis et humoru in eo et auptanus propter malitiam humoru et digestiois et antecessione dilatationis porozuz in estate et ex calore q fortis fit in die. Pro intellectu ptis aduerte q in isto textu fm q dñs Aui. expressit duo tempora in quibus maxime eueniunt dolores iuncturaruz. s. ver et autunus: ita etiam si bene consideretur: explicuit duas cas generales euentus doloris iucturaruz. s. cam per viam defluxus et hanc appropriauit veri. Et ideo dixit. Qu ver pp motuz sanguinis et humoru in eo est tempus aptum etc. Ecce explicuit cam defluxus intellexit et causam doloris iuncturaruz factam per viam paulatine congestiois et hanc appropriauit auptano et hoc mo innuebat cum dixit. Et auptanus pp malitiam eozuz humoru et digestionis supple malitiam est tempus et qz mala digestionem facta in mebris vnde mali generant humores et uirtutes membroru particulariu et iuncturaruz reddunt ipotentis ad expulsioem superfluitatus unde sequeuter agregantur et sunt causa etc. licet ista causa possit esse causa doloruz per viam defluxus ut patet consideranti dicta superius addit. Et antecessione dilatationis porozuz in estate. Intellige qz propter tale antecessione dilatationis facta resolutione in uirtute in auptano coniungitur uirtus debilis que causa est etc. Et ad hanc uirtutem ut debilitet adiuuat difformitas tempoz auptani ideo addit. Et ex calore q fortis fit in die et supple in nocte aher in frigidatur hec enim inegalitas facit ad debilitatem uirtutis et sic tales cause faciunt ut aptiora tempora ad euentum talium dolorum sunt uer et auptanus ut dicit textus. In uere quidem propter fluxum humorum et in auptano propter malitiam digestionis: et adducens causam talis malitie digestionis in auptano dixit hoc supple fieri propter uirtutez esse debilitata tunc: et hoc propter antecessione dilatationis. s. tepore porozuz: et consequenter resolutionis facte: etia propter iequalitate et difformitate tempoz ipsius autani: ex calore q fortis fit in die: et supple in frigidatur aer in nocte. Similem sententia huic: quantum ad secundam partem textus posuit. H. 3. anffo. cometo. xvi. lege literam quia clara est.

Et cum succurritur

Ista est scda pars huius par

tis que in duas diuiditur: qm primo ponit quosdam canones pronosticos circa ista materia. secundo ipse reddit ad aducenti. causas doloru iuncturaruz quodammodo eas epilogando: scda ibi. Et de habentibus dolores iuncturaruz etc. prima aducenti duas fm duos pronosticos can. quos ponit: scda ibi. Et quando apparent uarices etc. De prima parte ponendo primu can. pronosticu dixit. Et cum succurritur doloribus iuncturaruz in primis cu apparent fit eozum cura facilis. Qd si confirmetur et osuefcant proprie illi qui generati sunt ex humoribus diuerfis no curantur. i. multu difficiliter curantur ratio conclusionis quantum ad ambas partes uidef esse clara: nam in principio mebra iuncturaruz no sunt adhuc debilitata: neqz habituata ad materias recipien. vnde faciliter possunt materie cum fluunt ad alias permutare vias: mebra etia satis faciliter possunt confortari: cu non sint multum debilitata: unde non recipiet: et sic facilius erit eorum cura cu apparent in principijs: et maxie hoc dictu est uerum de ea que fit per uiaz defluxus: lz etia uerificari possit de ea que fit per uiam paulatine congestiois propter mebrum a principio non multuz debilitatu posse a principio facilius confortari. Contra uero et est ratio scde partis cuz huiusmodi dolores sunt confirmati et consueti non facilius curatur: tamen qz membra laz sunt facta debilia. et meatus sunt amplificati et relaxati: et natura accepit consuetudine se exonerare ad illa membra: et cum consuetudo sit alterata: quedam natura difficiliter multu possunt mebra retificari maxie inferiora propter situm ut in podagra et siatica. In ciragra autem propter mobilitate manuuz et ex consequenti dispositione naturalez passiuam i atrahedo materias difficiliter disponatur ne recipiant: relique etia iuncture saltez facte sunt apte propter laxitate uiarum et ipsaru debilitatem ad recipiend. si ex multo tempore sint osuete: et sic oes difficiliter curatur: et precipue difficiliter curant illi dolores qui generati sunt ex diuersa humoribz ut dixit textus: quoniam in talibus debilitatis iuncturis ex multiplici malitia complexionali diuersarum materiaru male: et difficiliter multuz talis membroru malitia est corrigibilis: etia ex parte regiminis dicte ad prohibitionem diuersaruz materiaru difficilis habetur ordiatio: et sic tales assueti dolores difficiliter multum sanantur. Aduertendum tamen qz facilitas curationis talium doloru in principio non est in omnibus equalis: imo multum diuersa magnam in se continens latitudinez quonia in illis qui sunt naturaliter fortes in operationibus membrorum: sed propter indebitu tantu regime icurrat dolores iucturaruz ut podagra: ubi gratta: qz multu pedibz exercitaf cu usu multi coit et potatõe uini multi subtilis: et comestioe aceti et multa moza pedum in aqua frigida post exercitium laboriosum etc. Isto casu in primis cum apparent facilius curantur si amicus obedire uellit et maxie facilius. Sed si pp malitiam naturalẽ mebroru radicaliu et dilatatione meatuz. cum malo

regimine fiant tales dolores tunc in primis cū apparent sic curatio facilis nō tamē ita facilis sicut in primo cāu ubi aut cum cōditionibus dictis cōiungatur debilitas iūcturis ex picipiis gnātiōis apparentibus vt sit morbus hereditarius ad mōz supradictum. z si in primis cū apparet tales doloz quādam facilitate magis facilius curētur q̄ si cū eisdem cōditionibus cōfirmantur z cōsuescant tñ difficultē satis curātur. Et sicut dictū est q̄ facilitas curationis doloz in principio cū apparent in diuersis est inequalis s̄m varias circūstantias ita intelligatur de difficultate curationis taliz doloz cū cōfirmant z cōsuescant q̄ talis difficultas ē inequalis qm̄ in aliquibus cū certis circūstantiis z minor z in aliquibus maior vt patz̄ intelligenti.

Et ex hoc clarus intellectus discurrere poterit ad multa subtilia. s. q̄ aliquis talis dolor i principio cum manifestatur difficilins curatur q̄ aliquis certus datus cōfirmatus z aliquis est aliquali cū rabilis z q̄ aliquis cōfirmatus potest dici faciliter curabilis z ad multa alia si considerabis que vidētur incōuenientia z tamen nō sunt qz̄ omne facile est aliquali difficile z oē difficile est aliquo modo difficile vt alibi habet videri zc. lege tu literam clara est ex dictis.

Et quando iste est secūdus cāi pronosticus hui⁹ partē z est clarus dicit. Et qm̄ apparent varices in habentibus doloz iuncturarū z podagraz. i. precipue podagrā est earū sanatio p̄ eas. s. est signum sanationis diētorum dolozū qm̄ signum est q̄ materia que solebat fluere ad iuncturas precipue ad podagrā vel pedum iam conuertitur ad alias vias qz̄ si recipitur in venis per tibias protensis quod manifestat ex varicibus tibiāz de quibus p̄cipaliter itē dit.

Et de habentibus Iā in hac parte ipse recapitulat summatim causas euentus dolozū iuncturarum que breuiter sub hac dispositione comprehenduntur q̄ tales cause vel sunt primitiue z quodā modo extrinsece uel corporales si extrinsece sic se tenent ex parte malī regimīs z hanc primā causam expressit in prima parte si sint corporales vel hoc est qz̄ tales iuncture sint debilitate naturaliter qz̄ si ex tempore magis se tenebit ex parte cārum extrinsecarū z sic naturalē i eis dicimus ēē corruptiōnem forme mēbrozū. i. dictarum iuncturarū vel hoc euenit ex parte instrūorum dispositione vt q̄a vie sint late ad fluxum habitantes versus iuncturas vel hoc est ex pte malitiē complexionis mēbrozū radicalium unde p̄ dictam malitiā fit in ipsa generatio malozū humozū z ex cōsequēti fluunt ad iuncturas uel supple hoc accidit ex oibus istis causis uel aliquibus earum certo modo combinatē ut patebit intelligenti z has omnes cās ipse recte expressit in textu legenti s̄m lege ergo eam. Et de habentibus dolozes iuncturarū q̄dam sunt qui sibi superuenire eos faciunt p̄ malitiā sui regimīs ecce assignat causas primitiuas que sub certo modo scđm uoluntatem nostram

nobis occurrunt. Iteco dixit sibi ipsis eos. s. dolozes superuenire faciunt quasi dicat ex imperio uoluntatis eozū ipsis enentat. Et de illis sunt super quos euenire facit eos. s. dolozes corruptio forme. i. debilitas naturalis mēbrozū eozū. i. dictarū iuncturarū z hec ē una cā corporalis addit. z dilatatio meatū uenarum uel supple artariarū eozū. Et hec est secunda cā instrumentalis: sequitur z generatio humozū malozū in ipsis p̄pter malitiā cōplexionis mēbrozū radicaliū. s. maxime principaliū: z hec est tertia causa etiā corporalis: z sic omnes expressit: ut pater: z nota bene istaz diuisionē: qz̄ ad istaz reduci possunt generaliter omnes cause: qz̄ ibi explicantur mēbra nutrientia z recipientia cum habilitate mittendi.

Et quandoqz In hac ultima p̄ticulari parte p̄ticulari d. A. ponit unuz cāi cōtingentē circūdolozē iuncturarū: z breuiter dixit. Et quādoqz cōmouentur dolozes iuncturarū in febrib⁹. i. ubi alias euenerunt: z cū fuerint quietati quādoqz in febrib⁹ superueniētibus cōmouentur. i. fit doloz recidiuatio p̄pter febres. Addit: Et eozū eleuatio sicut ipsi quādoqz ueniūt in febrib⁹. i. sint dicti dolozes: aliquando incipiunt euenire in febrib⁹: similiter fit eozū in febrib⁹ aliquādo eleuatio ē remotio. Causa taliz cōtingentiarū sumitur ex hoc. Nam in febrib⁹ propter aliquationē humorum z subtiliationem ipsorum contingit qz̄ in corpore in quo alias solebant euenire dolozes huiusmodi q̄ facta tali subtiliatione in humoribus propter febrem currunt humores ad iūcturas ad quas fluere solebant z sic cōmouentur p̄ febres ut in prima parte dicebatur ēē p̄ febres mēbris debilitatē p̄ indigestionem multiplicantur humores zc. Et propter istas causas cōtingit ut in febrib⁹ incipiant apparere ubi tamen nunquā ante apparuerant z hoc maxime uerum est in corporibus debiliū iuncturarū naturaliter sicut in illis in quibus ē egritudo simpliciter talis ex hereditate z non actu talis sed superueniēte febre fit actu talis z hoc dicebat i ultima parte textus cōtingit ēē q̄ propter febres fit eleuatio z remotio dolozū iuncturarū qm̄ cōtingit iuncturas debilitatas esse ex malitiā complexionis frigide z propter febrem fit remotio talis malitiē complexionis etiam si sit cum materia sicut de febre in spāmo naturali contingit ubi ēē propter febres si cū materia febris euacuata per sudorem uel per urīnam euacuetur ēē materia fluxura ad iuncturas cōtinget q̄ in tali febre fiet amotio z eleuatio talium dolozū iuncturarū z sic febris sicut alia est causa euentus talium dolozū ita est aliquādo causa remotiōis similium dolozū z hoc est quod dixit lege s̄m clarā.

Siatica uero Ista est secunda pars principalis capituli in quibus specialiter ipse descendit ad declarandum de dolozibus specialium iuncturarum z duo facit

principaliter qm̄ primo determinat de siatica ⁊ do-
lore anche secundo ipse vltimate ponit duos ca-
no. pronosticos absolutos ⁊ generales circa dolo-
res iuncturarū. secunda ibi in fine huius partis.

Et qui habet dolorem Anche ⁊c. prima pars
ad huc i duas diuiditur qm̄ primo determinat de
siatica sc̄do de dolore Anche sc̄da ibi. dolor v̄o an-
che prima ad huc in duas qm̄ primo ipse manife-
stat qd sit siatica p̄ eius accidentia sc̄do ipse ponit
modū aliqñ determinationis eius fa ibi ⁊ quādo
q3 soluitur in eo natura ⁊c. de prima parte primo
ponit vnum generale de siatica dicens. // Siati-
ca v̄o est de suma doloris iuncturarū consequen-
ter adducendo accidentia siatice quibus ipsa sia-
tica cognoscitur ab alijs doloribus iuncturarum
ponit quinq3 per ordinē. Primū est q̄ siatica est
dolor qui incipit a iunctura Anche ⁊ descendit re-
tro ad costam ⁊ quandoq3 extenditur vsq3 ad ge-
nu ⁊ calcaneum dicit sc̄do ⁊ quanto plus prolun-
gatur spacium eius additur eius descensio ⁊ sc̄dm
materiāz in paucitate ⁊ multitudine sua dixit se-
cundo. Et qñq3 ptendit vsq3 ad digitos dixit ter-
tio. Et extenuatur ex eo pes ⁊ costa dixit quarto.
Et in fine eius delectantur compressione ⁊ deam-
bulatione pauca super extremitates digitorū suo-
rū dixit quinto. Et fit ei difficilis curuatio ⁊ equa-
tio erectionis. Pro intelligentia partē est aduer-
tendū q̄ licet siatica sit de suma doloris iunctura-
rū vt dixit textus tñ auctores de siatica precipuū
faciunt ca. vlt. Caplūm doloris iuncturarū ⁊ ratio
est quā ponit. Ratio in dispositionibus ca. proprio
in principio quoniā iunctura Anche est iunctura
multū profunda ⁊ super ipsam est caro plurima
super quam non apparet signus apostematis ma-
nifeste sicut in alijs et in cura talis doloris ē diuer-
sitas a cura dolorum aliarū iuncturarū ideo ⁊ si-
militer. d. A. postquā determinauit generaliter d̄
doloribus iuncturarū absolute iaz specialem facit
determinationē de siatica ⁊ dolore Anche ideo ut
hoc declararet dixit in principio textus. // Siati-
ca v̄o est de suma doloris iuncturarū tñ supple de
siatica ⁊ dolore Anche fiet specialis determinatio
differenter ab alijs ⁊c. // Secundo notandus pro-
evidentia huius partis ⁊ sequens qd licet ancha
large aliqñ sumat pro omni osse exite circa con-
catenationem illam vbi ossa coniungunt dorso que
sunt in toto an̄ ⁊ retro sex vt volunt auctores quo-
modo sumebatur quarta problematum sc̄do pro-
blemate cuz querebatur qd est q̄ oculi ⁊ anche
eorū qui plurimo utūtur cobitu sensibiliter cōpa-
tiuntur ⁊c. ibi sumebat ancha large p̄ oi tali osse
taliter diucto. In proposito sūt aliqñ per anchaz
intelligimus stricte illud os latum multozūz late-
rū in cuius extremitate est foramē in quod ingre-
ditur extremitas ossis rotundi dicta uertebraz qd
est extremitas ⁊ caput ossis cosse quā cōcauitatē
sic appellamus ⁊ sic dolores facti in dicta iunctu-
ra qua alligatur uertebraz in p̄side anebe. i. in
cōcauitate dicti ossis dolorē siaticum appellam⁹
⁊ aliqñ siaticā passionem ⁊ hoc modo sumpsit. d.

A. i. textu isto: infra tñ cū dolore anche erit deter-
minatio: sumitur ancha magis large ut supra de
mente Aristolis sumebat p̄ siaticā: ergo intelligi-
mus egritudinē siue dolorē dicte iacture ul' scate
nationis que est vertebraz cum p̄side anche que
iunctura est in homine ad motū rectū p̄gressiuū:
maxime necessaria: qz fm̄ eā fit elleuatio cosse: ⁊
eius icuruatio: ⁊ ad eandē iuncturā vario ⁊ mul-
tiplici mō alligat corda ⁊ grossa ueniēs a muscu-
lo magno: q̄ oib⁹ muscularis corporis maior existit: vt
dixit. d. A. p̄ia primi d̄ anatomia musculozū cosse
qui muschuli siluestre uel extrinsecā partē cosse ⁊
intrinsecā ⁊ os femoris ⁊ totā anchā cōoperit ori-
ficiū ad policē distinguit: dicit quo mediante mu-
schulo per cordā circa ip̄m⁹ musculi aliū extremū
factā: ⁊ cū genu alligataz dicta iactura sic: ⁊ uer-
tebraz cū genu: magna ⁊ precipuā habet colligā-
tiāz: ⁊ tandē cōsequēter mediāte genu ⁊ muschu-
lo cruris cū pede paruo per cordas etiā grandem
habet colligantiā ⁊ p̄ illos cuiusdam muschuli.

Et ex dictis hic infer: p̄io ueritas primi acci-
dentis doloris siatici: quoniā est dolor qui incipit
a iunctura anche stricte sumēdo anchā ⁊ descen-
dit retro ad costaz. i. talis dolor etiā p̄cipit descē-
dens in parte extrinsecā cosse: supple etiā aliquan-
do sentit in parte intrinsecā: ⁊ hoc p̄pter dictum
muschulū aligantē dictā iuncturā cū tota costā ⁊
femoris vt dicebatur ⁊ addit. Et quandoq3 exten-
ditur usq3 ad genu ⁊ calcaneū: etiāz. s. per collig-
gentiāz vt dictum est: ratio dicti sc̄di est clara: qz
quāto plus prolongat spatia eius. s. doloris mai⁹
cōicatur nocumētū colligatis mēbris: ⁊ sic magis
extendit ⁊ sic additur eius descensio: etiā qz ad pro-
longationē doloris plus atrahit: de materia que
tandē mēbris inferioribus cōicatur ⁊c. idcirco ad-
dit: ⁊ fm̄ materiā in multitudine ⁊ paucitate sua
s. fm̄ q̄ materia est multa uel pauca: que trahit
uel mouetur deorsuz sic magnificat eius descensio
ad inferius uel minuitur: ⁊ ex cōsequenti posset i-
tātū multiplicari materia: q̄ quādoq3 protendit
s. dolor siaticus usq3 ad digitos: ⁊ per uillos eiusdē
muschuli qui usq3 ad policē extendūtur ut dictus
est: ⁊ hoc ē quod dixit: addit. 3. Et extenuat sup-
ple quādoq3 ex eo. s. dolore siatico: pes ⁊ costa: ⁊
istud posset declarari per ea que dicta sunt supra
in caplo d̄ causis gibositate in fine: sed ad p̄sens
dicatur hoc esse breuiter: qz debilitantur in motu
pedes ⁊ costa: ex cōsequenti non atrahitur ad illa
nutrimētū etiā qz ad debilitatē uirtutis animalis
in mēbris uel defectū sumitur porētia calozis na-
turalis ut alibi est declaratū: etiā qz p̄pter dolorē
atrahunt siatice humiditates que obtūdunt acti-
onē calidi naturalis ⁊c. Unde p̄pter oia ista tabet
crus ⁊ pedes: dixit quarto. Et in fine eius delectā-
tur cōpressionē ⁊ deambulationē pauca sup extre-
mitates digitorū suoz dixit in fine. i. i. declinatōe
doloris iam tota fere materia euacuata: delectan-
tur cōpressionē. s. cum manu imprimendo costam
quoniā per talem compressionem excutitur resi-
duum materie que remansit: ⁊ partes muschuli

X Ancha in quibus large pro d̄ osse rotundi p̄ia gressu
triaz ultra vbi ossa coniungunt dorso q̄ sunt in toto an̄
sc̄do sup Aliqñ p̄ior q̄ d̄ ob hunc multozūz laterū
q̄ in osse ⁊ p̄ior q̄ d̄ gressu q̄ osse rotundi.

Aplicanda

2^a m

per ipsam appropinquationem debita situm acquirunt
 quoniam prius erant elongate per impletionem materie
 dellectantur ergo compressione quod iuuant vel com-
 pressionem pedis cum terra melius pro eandem causa
 dellectantur et ex paulatina deambulatione iuuantur
 quoniam per talem exercitium uigoratur calor natu-
 ralis et relique membra que remanserant resoluuntur
 dixit notanter pauca quod fortem deambulationem
 non sustinerent. i. longam dixit et super extre-
 mitates digitorum suorum ut inuatur tale motum fieri sua-
 uem et paulatinum nam cum sic mouemur suauiter in-
 cipientes incipimus cum depositione digitorum et
 hoc totum est quoniam talia membra sunt precedenti
 morbo debilitata etc. dixit ultimo de hac parte po-
 nendo aliud accidens siatice quod fit difficilis incur-
 uatio et equatio erectionis. i. dolorose incuruatur
 crus uel cossa et postquam est incuruatum crus ut
 equatur difficilis fit erectio quoniam per quolibet
 talem motum fit distensio ligamentorum ipsius iunc-
 ture quod ad talem motum necessaria est reuolutio uer-
 tebrum in psside stare autem non est eis difficile quia
 ad stationem non mouetur uertebrium sed ad expan-
 sionem uel contractionem cruris necessario mouetur id
 dixit. d. A. prima primi doc. quinta ca. xxvi. Cum
 autem musculis cosse aut cruris nocuentum accide-
 rit ut in casu nostro figere erit facile sed moueri
 difficile lege scriptam quod iam clara est.

Et quandoque Postquam declarauit siaticam per propria acci-
 dentia Jam ipse ponit diuersum modum termi-
 nationis talis doloris et duo facit scilicet duos modos
 terminatiois quos ponit scilicet ibi. Et quandoque produ-
 cit etc. dixit primo et est clarum et quandoque soluit in
 eo natura et iuuatur per id. i. quod in tali dolore aliqui
 lubricus fit uenter quoniam interdum irritata natura
 ex acuitate doloris mouetur ipsa sic stimulata ad
 euacuandum materiam proprie antecedentes ipsius
 ut idem iuuatur ad euacuationem materie nocive
 dixit tamen quod non semper cum soluitur natura
 iuuantur per id infirmi quoniam possibile est quod pro dolo-
 rem iuncture per colligantiam debilitato stomacho
 et intestinis uel pro paucitate sompni pro indigestio-
 nem dictorum membrorum uel debilem contrinua eorum
 fiet lienteria passio et sic uenter soluetur et non pro-
 pterea idem iuuatur dicit de secunda parte. Et quan-
 doque talis dolor supple perducit id dislocationem
 extremitatis cosse eius. i. taliter fit quod uertebrium
 exit pssidem et propriam cautatez et est supple tunc
 zemetrecum scilicet ueritatem. i. ut dicit scripta fit tunc
 prinatio gressus et ideo supple tunc de cura huius
 ad istam fen tantum non pertinet determinatio sed
 supple recurratur ad quartum canonis fen quia
 ibi habetur clare de dislocatione anche et ossis an-
 che quomodo autem fiat aliqui dislocatio perfecta
 ossis cosse a causa corporis iam supra dictum est quo-
 niam ad dolorem siaticum aliqui tanta sequitur atrac-
 tio materie musculorum ad dictam iuncturam quod li-
 gamentum alligans molificatur et elongatur et ita-
 tum quod interdum refillit uertebrium ex psside et est scilicet
 Amf. sexti sexte particule ante tamen illud sepe acci-

dit similitudo dislocationis et attingit in eam tali ut
 sit uelox exitus et uelox reditus ad situm conueni-
 tem propter causam claram lege scriptam.

Dolor uero anche Nunc secundo determinat de
 dolore anche habente magnam convenientiam cum
 dolore siatico et duo facit primo ipsum manifestat
 per propria accidentia secundo aducit causas ipsius
 ibi multotiens accidit dicit primo quodammodo con-
 tinuando eum dolore siatico. dolor uero anche est ille
 in quo est dolor fixus in anche qui non descendit
 supple ad genu et ad pedes sicut siaticus nisi cum
 permutatur ad siaticam et declarando causas pro-
 primitiuas secundo corporeas dixit. Multotiens ac-
 cidit aut a debilitate consequente anchez causa
 sessionis super dura et causa percussiois consequente
 eam et causa assiduationis equitadi omnes tales
 cause primitiue possunt esse cause debilitates an-
 che et inducentes dolorem aut per compressionem
 et ex consequenti ex solutione contrinui inde causata
 et in sessione super dura et percussione super eam aut
 causa descensus multe materie ad anchas pro mo-
 tum in dictis anchis catum sicut in assidue equi-
 tantibus ut dixit talis autem dolor ut dictum est ma-
 gis fixus est in anche non descendens ad genu uel
 pedem quod siaticus propterea quod non est tanta anche
 et illoz membrorum colligantia sicut est eorum iunctura
 sic ut manifestum est tamen non est negandum quod et aliqui
 in tali dolore coincident et genu cum pede pro muscula
 com cosse et anche et sic ut dictum est sed sufficit quod
 non tantum addit. Et sunt cause eius ille cause
 scilicet omnes que dicte sunt supra de causis doloris iun-
 cturarum absolute sunt et cause huius doloris quod
 preter primitiuas sicut complexionales omnes si-
 ne materia et cum materia uel simplici uel mixta
 secundum modum qui dictus est supra addit. Ue-
 rumtamen plurimum fit ab humore crudo. Et
 si tu dicas supra in causis doloris absolute dictum
 est quod ut plurimum fit a flate cum collera deinde a
 crudo et tamen hic dicitur quod ut plurimum a cru-
 do non quod eorum incipit dicere et sunt cause eius ille
 cause licet uerba textus uideantur adaptari pro-
 prie dolori Anche tamen comia sunt et dolori siati-
 co ita ut numeret causas euentus doloris siatici et
 anche. Dico secundo quod ista difficultas tacta est
 supra ad quam recurras loco suo. In summa tamen
 dico quod per crudum hic ut et supra intelligit flata
 que uel subtile quod maxime cruditate percipiat
 et tamen dico quod tale flata comparatum ad quosque alios
 humores singulares et pro se sine mixtione alioz humo-
 rum quod ut plurimum dolor quilibet iuncturaz perdet ab
 humore plusquam ab alio loquendo de dolore facto
 per eam fluentem et isto modo comparabat hic sed si
 forte compararemus humorem tale ad quolibet aliam
 materiam indifferentem siue simplicem siue compositam dico
 quod ut plurimum magis fit a flate cum collera quam a flata
 te crudo tantum quod plus de alijs speciebus flatis si-
 mul sumpti generantur in corpore humano quam de ta-
 li subtili tantum et quoniam illa non faciliter mouetur
 ad iuncturas sine mixtione collere habilitant

autem ad fluxum per mixtionem euz colera inde est etc. Et isto modo coparationis copabatur supra: poteris etiam habere materia phabile respōdendi si considerabis: quia differēter dicendū est de his iuncturis et de alijs: cū iste concavitates sint ampliores q̄ concavitates aliarū iuncturarū cōsidera tu rñsionem. Addit numerando unū certum modum huius doloris quā pmutatōis. Et nūl tollens pmutat a dolorib⁹ matricis croncis et remanētib⁹ tēpore longo ita ut. x. mēses vel. s. ali quādo plures: et ratio clara ē. quoniam pp dolores matricis longos p uicinitatez debilitatur anche: unde fit possibile q̄ materia que faciebat dolores matricis mouebat ad iuncturas anche uel scie: et sic fiet dolor anche uel scie. Ponit osequenter alios modos explicite de mēbris faciētibus tales dolores: quoniam dixerat quod plurimū fit ab humo re crudo: iam addit q̄ quādoqz fit a materijs calidīs. s. simplicibus et pmutis: et declarās unū modū euentus talis doloris a cā calida: ut a sanguine dicit. Et ex replectōe uenarū anche ex sanguine s. fit talis dolor. quoniam ppter extensionē uenarū per poros ipsarū resudat dictus sanguis ad concavitates dictarū iuncturarū. Addit ponēdo aliū modum euentus talis dolor. Et ab apostematibus intrinsicis i profunditate locorū supple existētibus euenit aliquā talis dolor ueptamē non apparent propter profunditatem suam. i. dictarum cōcavitatū maxime sic sicut apparent apostemata reliquarū iuncturarū istud totum clarum est lege litteram continuam.

Et dicitur In ista ultima pte huius partis ipse ponit duo pronostica circa hos dolores scilicet ibi. Et omne quidem membrū de prima parte dixit. Et dicitur qui habet dolorem anche et apparet in costa eius rubedo uehemens quāritate triū digitorū non faciens ei dolorem et acciderit ei in ea. s. costa pruritus uehemens et desiderat olla morietur i. 25. Ista scilicet elligitur ab ipso. in libro de capsula eburnea scilicet non sic iacent uerba imo ē aliquanto generalior dixit sic. Cum apparebit in costa sinistra inferiori absolute dicit inferiori. rubedo uehemens que non dolet tunc scias q̄ habens eam morietur in 25. die sue egritudinis. s. principalis scilicet ante. 25. diem apparuerit. addit. Et signum eius illius est q̄ in principio sue egritudinis habet pruritus uehementem et desiderat comedere olla. Ecce aliquale diuersitatem q̄ in textu nostro cōtrahatur ad dolorem anche et hic nō. ē in nro non de terminatur ad anchaz sinistram et in hoc sic ideo precisē uerificans nrm textum eredo posse male assignari sicut neqz ratio aliarū sciazum eiusdem libelli distincte assignari pōt saltem per me uidetur ille sine esse quedam proficie quarum non ē ratio sed probabilis quedā persuasio pōt adduci. quoniam cum primū acciderit in costa pruritus uehemens fluente materia calida mixta sanguini. q̄ declaratur ē q̄ appetit olla ppter oplexionem non naturalē calidam etc. tunc cum appare

bit rubedo uehemēsa quāritate magna. s. triū digitorū est signum qd iam multum fluxit de materia calida ad costam osequēter ad masculū ei⁹ qui est mēbrum maxime sensitius si ergo non dolet signum ē q̄ uirtus sensitua est eberata multū et quodāmodo stupida et qd mens egrotat iuxta sciam ansko. illius. Quicumqz dolētes plurimū doloris non sentiunt his mens egrotat et sic est signum mortis cum cōditionibus uerificantibus affo. uide ibi sed utrū in. 25. uel. 23. nescio assignare cām sed dicam cum Gentili in simili exponente sic morietur in. viij. uel. x. i. possibile est ut moriatur in illo die ita ipse exponit alibi morietur: ergo in. 25. i. possibile ē qd moriatur licet cum pudore sic exponam. Dixit osequenter ponendo alium casū pronosticum. Et omne quidē membrum in quo ē dolor iūcture magrescit et extenuatur ratio huius dicit adducta est supra per tres causas recurre supra lege litteram totam.

Et dolores quidem Ista est tertia pars principalis ea. in qua ipse ponit comparationem siaticę et podagre simul alios dolores iūcturarū et duo facit quoniam primo ipse ponit conclusionē quantam cum eius probatione. Secundo ipse ponit unam specialem conclusionē de siatica et podagra quā tamē supra posita est generaliter de oib⁹ dolorib⁹ iūcturarū secūda ibi. Et iste quidez etc. de prima parte ponit conclusionē et dicit. Et dolores quidem iūcturarū qui sunt preter siaticam et podagram cum curantur et erredicantur earum materie nō redeunt uelociter. Siatica uo et podagra cum curantur et erredicantur earū materie sunt ex eis que redeunt uelociter qualibet ex eā et pbando conclusionē dixit. Et id fit pp situz mēbri. Pro intellectu huius pte. Nota p̄io q̄ ad uerificationē text⁹ de hac opatione in redditu podagre et siaticę ad alios dolores o3 itelligi ceteris parib⁹ quoniam eēt multū bñ possibile qd ciragra in certo corpore p̄ quā materia eius esset erradicata et facta curati⁹ rediret q̄ podagra curata sicut in alio certo corpore puta si ciragra p̄deat ex diuersis humorib⁹ et podagra ex uno tñ ubi ē corpus patiens ciragrā fit aptū ad dictā passionē pp eius parētes uel malū regimē parentis patiens podagram nō sic sunt dispositi etc. tūc manifesta ē qd ciragra ē curata citius redibit in illo q̄ podagra curata in isto et hoc pp istā diuersitatē scilicet posita paritate cōclusio h3 ueritatē et hoc pp cām quā adduxit. d. A. iter tu pp sitū dictarū iūcturarū respectu cū sint inferiores facilius ad egressuū materie quā ad alē. Et ex hoc inferri pōt p eandē rōnem qd cōparādo podagram ad siaticā cui⁹ ē curata podagra facili⁹ apta ē reddere q̄ siatica et itelligēdo de ea que fit per uiam defluxus quoniam p uia paulatine cōgestionis opp. statet quoniam pedes cū magis exercētentur ipsorum resolutiua erit fortior et sic nō agere gabis etc. pbabiliter tñ hoc dico quoniam possēt dicere aduersarius qd in siatica est iunctura magis carnossa et ē ppinquoꝝ principalib⁹ mēbris et istū

plus facit q̄ minus ageregetur materia in siatica
 q̄ in pedibus sed non est de hoc difficultas n̄sa:
 quoniam sermo ē de dictis doloribus factis per uia
 defluxus. Nota fo q̄ notāter dixit cum curan
 tur ⁊ erredicantur earum materie ut inuat q̄ ip̄e
 intelligit de uera cura ⁊ nō blanditiua que aliqui
 fit per stupefacientia qm̄ si remoueatuz dolor circa
 gricus per stupefacientia ⁊ podagricus uerisimi
 liter citius redebit dolor circa gricus q̄ podagricus
 qm̄ tardius remitteretur equalis oplexio frigida i
 ducta in pede q̄ in manu ⁊ ppter magis distare
 pedes a fonte caloris ⁊ ppter ip̄os esse min⁹ mobi
 les q̄ manus sed si fiat uera curatio erradicando
 materia morbi tunc facilius redderint podagra
 ⁊ siatica q̄ reliqui dolores iuncturarū ⁊ hoc ppter
 situm deorsum unde disponuntur ut facili⁹ ma
 terias recipiant ⁊c. lege l̄am claram. Ponit
 osequenter aliā oclusionē. Quis iste quidem egritu
 dines. s. siatica ⁊ podagra sunt ex eis que heredi
 tantur ⁊ proprie podagra ratio huius partis dicta
 est superius ubi hoc dictum ē de oibus doloribus
 iuncturarū generaliter ⁊ de hoc facta ē specialis
 questio ad quā recurrere si placet q̄ tñ podagra fit
 magis de illis que hereditatur q̄ siatica ēt ex dic
 tis ibidem pōt haberi fundamētalis r̄sio quoniam
 spiritus decissi a pedibus uidentur minus facere
 ad necessariā generationē fet⁹ q̄ decissi ab alijs
 membris iuncturarū cum uideantur membra mi
 nus nobilia iō stante malicia in talibus spiritibus
 natura nō reddat tātā sollicita de corrigendo dic
 tam malitiā sicut si sp̄s aliarū nobilitū magis iā
 curazum sint infecti mala qualitate quoniam ubi
 notabiliter essent infecti ppter uicinitatem sp̄i
 tuum principalia membrorū si ab illis aliquantū
 non corrigantur illos principalia spiritus coinqui
 nabunt ⁊ sic non reddetur forte sperma prolificū
 quoniam in uigore dictorū sp̄itū magis ip̄m red
 ditur prolificum lege l̄am paruam. ⁊c.

Et materia quidez siatice.

Ista est quarta pars principalis cap. in qua p
 oplemento doctrine etiam reuertitur ad determi
 nandū de siatica ⁊ podagra quodāmodo speciali
 ori ⁊ diuiditur pars in duas quoniam p̄io de siati
 ca specialius determinat fo de podagra sc̄da ibi.
 podagra uero ex sūma ⁊c. prima etiam in tres di
 uiditur quoniam p̄mo ipse ponit diuersos modos
 euenus doloris siatici ex diuerso modo situs ma
 terie dolorem efficiēt sc̄do ipse ponit unaz frequē
 tem otingentiam q̄ etiam supra posuit euenien
 tem ad dolorem siaticum ppter materiam illius
 in certo situ otingeri. tertio ipse oparat dolores si
 ticum ad alios dolores iuncturaruz in uehemen
 tia ip̄ius doloris sc̄da ibi. Et multotiens ⁊c. ter
 tia ibi. Et siatica quidem ⁊c. de prima parte dixit
 Et materia quidez siatice plurimum est i iunctu
 ra. i. plurimū oicipit dolor siaticus ppter materia
 existēt in iunctura. i. in ocauitate iuncturarū ul
 in ligamento aligante uerterbrum cum p̄sside ⁊
 procedit ex ea. s. iunctura uel supple dicto ligamē

to in neruo lato. i. in neruo expanso exteri⁹ supra
 iuncturam. s. ad neruos ⁊ cordas exteri⁹ iunctu
 ram ligantes ⁊ eam sc̄dm debirum situm eaz ser
 uantes. Pro intellectu partis nō. qd̄ ista littera
 pōt dupliciter legi vno modo ut l̄sa iacet. s. quod
 materia faciens dolorem siaticum ut plurimum
 est in iunctura uel in ligamēto formaliter postea
 procedit dicta materia ex ea in neruo lato ita qd̄
 fit dolor tñ in principio quoniam elungato a ma
 teria ligamento oiter ēt aliq̄liter uerterbro a p̄sside
 de elungato corde ⁊ nerui exteri⁹ iuncturam al
 ligantes extenduntur unde tantuz fit dolor ut plu
 rimum in principijs non cōicata materia dc̄is mē
 bris exterioribus ⁊ hoc est qz ut plurimum i con
 cauitate iuncture ogregatur materia magis siue
 per uiam defluxus ppter facilitatem receptionis
 siue per uiam paulatine ogestionis ppter debili
 tatem ossium in digerendo maiorem q̄ in exteri
 ribus ubi propter presentiam magni muscubuli ⁊
 carnis cooperientis iuncturam uirtus digestiua
 fortior redditur ⁊ expulsiua ideo ut plurimum ag
 gregatur materia in concauitate iuncture. ⁊ fit
 dolor ppter extensionem membrorum exteriorum
 ut dc̄uz est qz mā in ligamento subiectiue existēs
 non efficit in eo dolorem ppter id qd̄ ligamētū non
 sentit sed in processu aggregata multa materia in
 iunctura a natura expellitur ex ea in neruo lato
 exteri⁹. s. expanso supra iuncturam q̄ neruus ozi
 ginatur a musculo magno cosse de quo dictuz ē
 supra ⁊ tunc illa membra extrinseca non soluz o
 lent ppter extensionem in illis eam propter materiaz
 ligamētū intrinsecū elungatē ⁊ sic superiora mē
 bra extendentem sed ēt propter materiam dictis
 membris extrinsecis etiam cōicantem. Et hoc in
 detur clare sonare l̄sa cuz dicit. Et materia qudez
 siatice plurimū est in iunctura. i. fit dolor siaticus
 ut plurimū propter esse materiam in iunctura ⁊
 non in exteri⁹ibus hoc est. s. in principijs doloris
 huiusmodi sed supple in processu procedit dicta
 materia. s. a natura sic nutriente uel propter eru
 berantia eius procedit ex ea in neruo lato ⁊c. Se
 cundus sensus l̄se est ut inuat quod dolor siatic⁹
 est in iunctura propter essentiam propter hoc qd̄
 ut plurimū i iunctura est mā faciens dolorem subiecti
 ue sed procedit ab ea iunctura. s. dolor in neruo
 lato per cōitatem. s. per compassionem dictorum
 membrorū ⁊ merito horū dolor est ueniens princi
 paliter. Sed si obiciatur si dolor est per essen
 tiam in iunctura ergo ligamētū uel ossa sentiāt
 quod non conceditur a medicis. Ad hanc difficul
 tatem r̄sident illucidator quarta problematū secun
 do problemate i fine cōmenti quod duplex est sen
 sus in astatu quidam est naturalis ⁊ quidam aia
 tiali ⁊ dicit quod ossa sentiunt sensu naturali lz nō
 loze. Reuera nisi esset auctoritas tanti hois o
 r̄sionem instarem nec ista r̄sio cōiter a medicis
 acceptaretur ppter ergo fugere has difficultates
 tenenda est prima expositio que multū textui est
 conformis sed quod materia ut plurimum est i iun

ctura & postea cōicatur nervo lato hoc tñ in tali dolore non semper est quoniam possit aliquando esse materia primuz in dicto nervo & per eaz posset fieri dolor staticus & postea dicta materia vel pars eius recipietur intra iuncturaz & ppter hoc addidit textus. Et qñqz accidit ut nō sit. s. dca materia a principio doloris. In iunctura ymo in nervo lato postea addit. Et cū dolet supple ppter materiam etiam tantum in iunctura contentam preparatur effusio materieruz ex toto corpore de super ad ipaz. s. iuncturaz ppter materias cobartatas a principio rei & hoc est pp naturā uelle succurrere mēbro debili qz et dolor atrahit reuma si cut uentosa pp caliditatem loci &c. Et ex hoc textu potes colligere qz i corporibus repletis i principio doloris statici qz est de uehementioribus doloribus iuncturaz ut statim dicit textus debent a principio diuertere euacuando cū flobotomia uel farmacia ut in sen. uidebitur. Et sic legendo uel lram cōtinuando principiu textus cū sine ei' & postea legendo textū mediū ut factū ē: lra est clara lege ergo eam sic. Et materia quidem statice plurimum ē in iunctura. s. in principio doloris & procedit ex ea. s. in processu in nervo lato exteri' supple hoc tamen nō semp ē qz a principio sit materia in iunctura. vñ addit in fine textus. Et qñqz accidit ut nō sit in iunctura. s. a principio imo in nervo lato. s. prius postea effunditur ad iuncturā postea lege aliū textū medium & est textus nota bilis. Et cum dolet. s. eger quātūcūqz. s. esset materia tātū i iuctura pp tñ dolorē pparatur effusio desup ad ipam pp materias cobartatas in principio rei. i. doloris & ex hoc collige cōclusionē quam dixi & sic clara est littera.

Et multotiens

Jam ipse pōit unā frequentē cōtingentiā eueniētē ad dolorē staticū ppter materiā cōtineri in iunctura uel eius ligamēto & est lra clara etiā supra lecta dicens. Et multotiens quidē multiplicatur humiditas uiscosa in psside. i. i illa uacuitate iuncture siue. s. multiplicetur p defluxuz siue paulatinā cōgestionē qz. i. ppter quā multiplicatū humiditatē molificatur ligamētū qd ē inter additamentū & pssidem. i. ligamētū ligans uertebra cum psside & supple ppter molificatōm illam extenditur dictum ligamētū sicut in mēbris paralytica cōuenit & sic elungatur uertebra a psside Quāobrem ppter dictā elungatōm dislocatur ancha. i. aliqñ resilit uertebra extra pssidē sumēdo ibi anchā pro tota illa iunctura. Consequēter addit ponendo quedā signa antecedētia ad dictā dislocationē & dicit & ante id. s. dislocationē. accidit dispō inter firmitudinē & dislocatōm. i. qz patiens anteqz sit in totū facta dislocatio sed est in uia non potest debite formare crus & pedes & libere ambulare nec incuruare & ellenare tibiā sicut sanus non ē tamen sibi ipossibile illa fieri licet cū difficultate fiant & sic ē dispō media inter forisū dinem que uenit iuncture ad motū pgressiuum & dislocationē qz cū priā dispōne pōt libere iccede

re in sa aut facta. s. dislocatōe nequaquā pōt & sic ante dictā dislocatōm a materia molificatē & relaxante est i dispōne media. Addit aliud signum dicens. Est. i. cōtingit ut sit uelocis exitus & uelocis redditus. i. cōtingit qz fiat facilis dislocatio & facilis exitus uertebra a psside ppter plurimam humiditatē relaxantē & facilis redditus ad debitum sitū iuncture exicata aliquantū materia vñ cōtrahitur ligamētum & sic trahit uertebra quod resiliuerat extra pssidem ad intra pssidē & addit quod ē inquieta ualde pōt dupliciter legi uno modo inquieta passine qz p hanc dislocationē inquietatur ualde infirmus qz cum dislocatur extēduntur ualde corde & nerui supra iuncturā exites & grandis fit dolor & sic reddit infirmus inquietus ualde uel aliter inquieta ualde. i. hec dispō nō remanet unū modi id multā uaria existit aliquādo quidē fit dislocatio multiplicata aliqñter humiditate aliqñ qdē fit subitus reddit' ad sitū pprim exicata materia uel ppter regimē exicantiū infirmi uel medicinas locales exicanti ppterea parum de nouo multiplicata humiditate fit dislocatio postea per exicatōm fit redditus & sic ē inquieta ualde hec dispō & istum sensum credo intellexisse .d. A. in lra. Nota tamē qd dicit ē. i. cōtingit quia ut plurimū cū sit dislocatio ē tardi reddit' imo fere ipossibilis pcpue cū illa humiditas in iunctura existens exicatur unde fit postea inobediens receptioni uertebra in psside.

Et statica quidez

In hac tertia particula huius partis ipse pparat dolores staticū ad alios dolores iuncturaz i uehementia doloris & breuiter dicit. Et statica quidē de uehementioribus doloribus iuncturaz. Nota hic q. d. A. uoluit pssisse determinare nūqd iste dolor sit alijs doloribus iuncturaz uehementior qm hoc declarare esset difficile qz & si ad iuncturā siue pueniat magna quantitas neruoz ēt multa materia pp receptaculū suat ad iucturā nō sic ad iucturas manū ul' peduz Possit tamē aduersarius dicere qd ex alia parte nerui manū maxie sunt magis sensitui & spūs illis in sensu seruientes habēt tēperamentū magis pro sensu proportionatū sicut ēt dicit. d. A. capi. de stupore. Quod tactus pedis est i cōparatōe tactus manus sicut stupor uey tamē ē qd dolor staticus ē multū uehemens & forte alijs uehementior & ita sensit' Azararius tractatu de dolore iuncturarum cum dixit in capi. de statica & hec spēs doloris statici reliquoz spēs est pexima & loquebatur ad uehementiā doloris qm paulo post addidit qd est raro cōtingens & ei' curatio ē facilis si qñqz ē pexia maxie hoc intellexit qñqz ad dolorē uehementiā. Jordanus in tractatu aut suo iuncturaz dixit Quod dolor podagricus ē maior alijs licet ad hā plures nerui ueniāt ut idē dixit uey ē tamē qd possit dici qd ipse intellexit qd est maior extē siue qm ad pedes plures materie mouentur pp situm eoz & quoniam sunt mēbra minus carnosā & magis distantia a fonte caloris, unde difficilius

Ingenita ualid p' per p' p' p'

Obuino

Quod dicitur de podagricis et

Probabilis dicitur p ossum magis
de hunc modum dolor

materia resoluitur. Ad effugiendū igitur istos
arbitrarios sensus dixit notāter. d. A. qd ipse dolor
est de uehemētorib' & hoc ē maxime uez & cla
rum ppter plurimos neruos ad dictā iuncturā tez
minari &c. forte tñ qd pbabiliter dicere possem?
qd ceteris parib' dolor ciragricus ēt maxie uehe
mens ex fundamēto statim dco lz de hoc nō repe
riam auctoꝝ mentionē spālem fecisse sz qcqd sit
lra ē uera & clara lege eā. Addit ultimo circa
hanc pte p̄tinēte ad pseueratōm ne fiat dislocatō
anche supple cū sit illa dispō media inter firmitu
dinem & dislocatōm & dicit. Et cauteriū securi
tate facit eius. i. ne fiat dislocatio uera supple qñ
reliq' nō sufficiunt rō huius ē qm ut supra tracta
tu p̄io dictū ē cū erat sermo de cauterijs. Cau
teriū singlr ericat humiditates mēbrozū maxime
flās ipzimēdo ēt in mēbrū humidū & relaxatū cō
forationē ne recipiat ut tradunt auctoꝝ & p̄ci
pue. d. A. quarta p̄imi cap. xxix: & Albucasis in
sua cirugia ca. p̄io post p̄hemū ericando igitur
dictā humiditate relaxantē ligamētū unde elun
gatur & facilitatur ad exitū cōsumpta humiditate
abbreviatur & sic dislocatio p̄hibetur. Notate tñ
qd auctoꝝ spāliter. d. A. quarto cañ. fen. 5. de di
slocatione anche in fine cap. laudat cauteriū etiā
facta dislocatione ab huiusmodi cā. Idem Alie
bas 6. p̄atice cap. si. & Albucasis p̄io tractatu ci
rugie cap. iij. quoniā p̄ eādē cām iuuat remouen
do dislocatōm p̄ quā ēt prohibet eā fieri in parā
ad eā. De modo aut cauterizandi in casu isto
ponunt ab auctoꝝ uarij modi nō uenit no
bis in p̄nti adducere quoniā nō ē illud p̄cipalis
propositi sed si uultis recurratis ad Aliebatem &
Albucasis locis allegatis lege litteram.

Podagra uero est In p̄ia pte
partis post dicta de podagra adducit ēt quedam
spālia de ipa p̄imo manifestando modū incisio
nis eius s̄o ip̄e ponit duo pronostica de ipa fa ibi.
Et ex eis que accidunt &c. prima ēt i duras qm
p̄imo facit qd dictū ē s̄o ip̄e ponit quedā modū
terminatiōis doloris podagrici scōa ibi. Et qñ
q3 apostemat̄ur. De p̄ia pte dicit podagra vō
est ex s̄ama dolorū iuncturarū exis. Et qñq3 inci
pit a digitis. s. a pollicibus qñq3 incipit a calcaneo
& qñq3 incipit a lateribus pedis & qñq3 incipit a la
tere eius. s. pedis deinde cōicat supple alteri late
ri uel toti pedi & addit. Et qñq3 cōicatur dolor
usq3 ad cōssam. Pro intellectu huius p̄tis est
notandū de mente exp̄ssa. d. A. p̄ia p̄imi doc. 5.
suma p̄ia cap. ultioꝝ q̄to de iuuamētis membro
rum cap. ij. de mente. S. pes humanus fuit cō
positus ex multis ossibus puta ex. xxvi. ynde i eo sūt
multe iuncture & hoc factū ē ut pes esset mēbrūz
aptum ad figendū & colligendū ut ibidē illarū tñ
iuncturarū qdā sunt magis p̄incipales quoniā ē
p̄imo iuctura calcanei ex osse grosso q̄drangula
to postea ē alia manifesta ex osse nariculari etiā
q̄drangulare oblungū postea ē iunctura raxete pe
dis ex tribus spālibus ossibus cōstituta postea est

De p̄p̄o q̄ op ossib' 26

pecten q̄ colligatur cum ossib' digitorum q̄ sunt
.i4. qz qlibet digitus h3 tria ossa p̄ter pollicē qui
tantū duo ossa cōtinet sz igitur q̄ materia aliqñ pl'
recipitur in iuctura q̄ aligatur pollicibus q̄ alibi.
ita plus incipit ibi dolor sz si plus suat ad iunctu
ram calcanei plus incipit in illa iunctura dolor &
sic dico de reliq3 postea uero pp̄ cōpositōm & uici
nitatē alijs iucturis pedis cōicatur p̄t autem in
una earū plus recipi q̄ in alia pp̄ uarias cōingen
tias & naturales & acq̄sitas de q̄bus in causis .s.
facta est mentio. // Et scōo notandū q̄ p̄ cordas
harum iuncturarū & cōiter p̄ musculos qñq3 do
lor elleuatur usq3 ad cōssam quoniā ut supra dic
tum est muscululus magnus cosse extenditur per
cordas usq3 ad pedem. ēt corde adiuuantes in ex
tensione digitorū originantur a musculo cruris
extrinseco licet corde iuuantes in cōtractione digi
torum originētur a musculis qui sunt in planta
pedis & sic p̄ colligantiā dictarum iuncturarū cū
dictis musculis aliquando elleuatur dolor usq3
ad cōssam & possibile ē qd cōicet ēt scie p̄ eundē
modum sed erit mediū ad declarādum nunq̄
debeat dici dolor siaticus uel podagricus quoniā
in siatico p̄imo incipiet dolor superius uersus an
t̄ham postea cōicabitur deorsum & in podagrico
erit econtra lege lram qz clara est.

Et quandoq3 apostemat̄ur

Nunc ipse ponit unum modum terminationis
ei' & duo facit quoniā p̄io facit B. s̄o remouet du
bitationē adducēdo cām q̄ oriri posset apud itelli
gēre adducēdo cām & auctorizādo de mente. S.
scōa ibi. Et uidetur &c. dicit igit p̄imo de isto do
lore q̄ qñq3. s. pes apostemat̄ extrinseco. s. post do
lore & rō clara ē qm aliqñ a nā mittit materia q̄
erat in concanitate iuncturarū ad mēbra uersus
cutim & ibi apostemat̄ & hoc nō est cōe oibus iun
cturis qm ad dolore siaticū non sequitur apostema
extrinseco qm mā est cohoꝝtata i loco multū p̄fun
do & lz eius portio aliqñ cōicet mēbris exteriorib'
qz tamen illa iunctura superius magno musculo
& multa carne coopta si ēt portio exteri' moueat
non sit apparens extrinseco eminētia uel aposte
matio nō sic aut pes qm supra pedem non est nisi
modica caro unde cū mā exteri' mouet sup pe
dem manifestatur tumor & apostematio nō sic at
sit cum mouetur materia a iunctura scie supra p̄
pter causaz dictā. Ideo dixit. Et quādoq3 aposte
mat̄. s. pes p' dolozes podagricū quoniā hoc non
ē cōe oibus doloribus iuncturarū cōsequēntē remo
uet dubitationē adducendo cām posset aliquis di
cere si pes apostemat̄ igitur mā mittitur uel re
cipitur i mēbris exterioribus igitur i cordis & ner
uis ex cōsequēti p̄pletōnē neruoz & cāri spāsm'
qd tamē non fit ut ēt cōiter uidem' in patientib'
podagra q̄ nō spāsmāt̄ur r̄idet ipse huic difficul
tati dicens. Et uidetur q̄ nō sit id in cordis & ner
uis. i. apostematio nō fit &c. yma in ligamentis &
corporibus. s. carnis q̄ cōtinēt̄ur iuncture o fo
ris s̄m q̄ dicit. S. addit remouēdo & pp̄ hoc. i. pp̄

hanc cam qd non recipitur materia i mēbris ner
uosis non accidit ut pueniat dispo podagricorum
in doloribus suis z apostematib⁹ ipoz ad spasmū
oīno. Intellige qd dixit ad spasmū oīno qsi inuat
qd pp illā cam neqz fit spasmus ex dolore quoniā
nō cōicatur imediate nocumētū principio. i. cere
bro neqz nuce qle cōicaretur a materia faciens
dolores esset in neruis z sic non trahitur cerebz
i se neqz mēbra neruosa ad ipm nō ē fit spasm⁹
de repletōe quoniā mā i neruis dā ē non extēdan
tur in latū neqz cōiter abreuiātur in longū z sic nō
fit spasmus oīno qz neqz mālīs neqz imaterialis.

Lā aut in podagra qz mā recipitur in ligamen
tis z nō in neruis uel cordis pōt esse z strictior cō
positio substātie neraoz uel fortitudo uirtutis pp
pūitiam multoz spiritūū aīalium in eis in resisten
do nō sic aut ē in ligamētis lege lram qz clara est
S3 hic oritur dubitatio ex lra qdam supioze qsi
supra dixit q materia haticce plurimū ē in iun
ctura z procedit ex ea in neruo lato. i. exterius ut
supra legebatur z sic uī de mente ei⁹ qd materia
recipitur in neruo lato zc. Ad hoc dicitur qd ibi
cū posuit qd materia pcedat ex iunctura i neruo
lato posuit unam possibīlē cōtingentiaz z sic dicē
dum est qd possibīlē posset fieri spasmus z in hoc
textu intelligit qd raro uel dicas qd ibi p uez la
tum non intellexit nisi ligamētū extrinsicuz z ma
gis placet sic dicere lege lram tu.

Et ex eis In hac ultima pīcula capi
tuli ipe ponit duos can. prono
sticos in podagricis primus ē qd ex eis q accidūt
habētibus podagrā ē ut prolongētur ossia. i. bur
se testiculoz rō clara ē quoniā cū fluūt materie
deorsum a superiorib⁹ ad pedes ēt aliqua ps eius p
ptes ossi trāit z sic p eum ossis ellangatur di
cit scdo ponendo alium can. Et podagra quidem
collerica atrahit mortē subitā z pprie apud regi
men plurimū. i. regimē grossum ratio huius dicti
satis euīdens nā ex quo i dolore podagrīco a ma
teria collerica est uehemētia acuti doloris z pp
extēsiōē z pp malam qūitatē z cuz talis materia
faciēs dolorē sit fluxa neqz fluxerit nisi per habū
dantiā ei⁹ i toto cum aut ad accuratissimū dolorem
materia collerica in toto extis sit apta faciliter in
flāmari ex cōsequēti apta ponere oēs humores in
ebulitione. Ad hunc dolorē igitur ē apta sequi fe
bris incensua q uirtutē pīsternet simul cū dolore
vnde cōsequēter atrahet mortē subitā. Et hoc pro
prie uez ē apud regimen plurimū. i. grossum ut
dicit textus per regimē grossum non intelligendo
regimē grossū z pauci nutrimenti ut ē regimē le
guminū caulūū z huiusmodi ut uulgares cōiter
accipiūt sed p regimē grossum intelligendo regi
men dillicatorū hoīnum qui cōiter accipiūt ab
hac egritudine qd sub modica quātitate est regi
men plurimi nutrimenti ut sunt eua surbilia car
nes gallinarū uinum dulce grossum zc. tale regi
men uocatur grossum qz plurimi nutrimenti naz
tale ut plurimū regimē ē calidū inflamabile z ebū
litione ex cōsequēti faciliter i materiā appropria

tam z diunctā cōuertibile stante igitur dolore for
tissimo addito hoc regimine ppter qd est aptna
dolor nō solū cōseruari uerū ēt augeri pz quomō
talis podagra cum tale regimie atrahit. i. ē apta
trahere mortē subitā per modum deinde lege
lram. Et sic finis huius gloriosi z difficil⁹ capi.

In hoc cap. igitur primo habuistis generalit⁹
quātā ad cās z tpra primo quātū ad cās euētus
taliū dolorū. Primo ponit unam diuisionē cau
sarum ut qz causa patiēs. i. materialis ē mēbrum
susciplens z cā efficiēs sunt cōplexiones z materie
male z cā instrumētalis z pparatiua ē dilatatio
meatūū naturalis aut accidentalīs ex tpre acqui
sita ut ex motu. zc. Et ibi habuistis egregia de
causis z pse z accidentalibus z posituius z prin
cūis taliū dolorum in diuersis generib⁹ taliū cau
sarū. Habuistis cōsequēter aliam diuisionē ex
parte cause passiuē ut qd membz sit patiēs aut
ppter debilitatez in creatura aut ppter debilita
tem cōplexionalez z pprie frigidam cōfirmatā aut
ppter cōplexionem calidam ēt cōfirmatam marie
quē eius causa ē caliditas acquisita ex motu aut
morsu uenenosi aīalis aut tertio fit ppter situm
membri sub membris alijs iō multiplicātur tales
dolores i pedibus z anchis. Ibi habuistis quo
de bonitate cōplexionis mēbri pōt stare debilitas
membri pp malā cōpositionē ut in casu iuncturaz
ppter raritatem testure zc. ēt dicebatur pp malā
dependentiā a spiritibus z humoribus zc. Con
sequēter habuistis aliā diuisionē se tenentem
parte causarū efficiētium que fuerant due. i. cō
plexionales z materie de cōplexionibus dicit qd
aut sunt toti cōes aut in principali mēbro ut cor
de uel epate hec aut aut sunt cōplexiones calide
aut sicce cōstringētes z pprie si cōiungatur humi
ditas extranea de cōplexione imateriali hūida nō
fecit mētionē z ibi uidistis cās. Postea posuit
diuisionē de cā efficiēte corpali. i. hūorali dicit q
aliqui tal⁹ cā ē sanguis singlis z pur⁹ aliqui ali⁹ hu
mor mixtus sanguini z de quolibet alio humore
uērificabat aut flā singlare aut uehemētia cru
di z p hoc intelligebat qd ēt flā sine sanguine. z
melīa sine sanguine pōt esse cā humor ēt mistus
i. ex collera z flate cū melīa aut uentositas sola
omne tale pōt esse cā. Addidit postea qz iter has
causas primū sit a collera z a flate simul postea
a flate postea a sanguine postea a collera z qd
raro sit a melīa. Et ibi habuistis circa hoc do
cumentū bonū lrale z breuiter fuit uērificatū di
ctū domini. Aui. loquēdo de talib⁹ doloribus scis
p uia defluxus qm in factis per paulatinā cōgestio
nē ēt alr dicendū z ibi singulariter dicebatur qd
lz a mā melancolica rari⁹ fiāt tales dolores quo
niā ab alijs mēbris tñ ex illo nō debeat fieri cōtra
qd corpora melīa rari⁹ icurrāt de cōs dolores alijs
ymo ēt ex materia melīa plures reperiunt sic do
lentes qz alia materia nā postqz iā fluxit alia ma
teria postea fit melīca piduratōē. Postea ha
buistis multas cās primitiuas qz inducūt ad tales
dolores z sunt ferre omnes cāe que sūt cāe dige

Remperanda capitulo

tionis et ibi dicebatur inter ceteras causas quod forte
re itestina et consuete pati collicam sepe producit ad dic-
tos dolores et quilibet retentio euacuationum con-
suetarum etc. ut fluxus sanguinis etc. et per uinum bibi-
tum in ieiuno maxime ad illos ducit et percussio
aut casus. s. iuncturas et fortis hac causa. Et ibi
habuistis pulcrum et longam rationem utrum uinum nel ali-
quod potus debeat precedere cibum ubi habuistis quod uinum
exhibetur gratia tantum medicine dicitur precedere cibum sed si
exibeatur ad debite digerendum et calificantem state ci-
bo grosse substantie debet simul cum cibo commisceri
Et ibi dicebatur quod tamen in quibusdam casibus et irre-
gulariter exibeatur ante cibum nel post non tamen
sit semper nocuum iter alia hoc dicebatur pro consuetu-
dine. Et ibi uidistis utile determinatum de consue-
tudine quod aliqui cibaria mala non nocent et quod
tamen non debent obseruari etc. ibi recurrit Dabuistis
inter de patioribus ad has egritudines quod corpo-
ra senilia et habentia egritudines cronicas et uia
lescentia cum non debite reguntur sunt aptiora ad ta-
les dolores et hoc pro debilitate digestiue eorum id
collegebatur quod omnia corpora in quibus pro aliquam
causam digestiua debilitatur sunt parata etc. Post-
ea habuistis causas quod dolores iuncturarum magis
eueniunt quam alij dolores quod sunt membra magis
uacua et pluris motus et debilitatis complexionis etc.
Postea habuistis modos terminationis dictorum
dolorum cum non uere curantur quam aliqui dislocantur:
aliqui indurantur. aliqui torquentur aliquando nasci-
tur super eis caro etc. Et maxime in complexionibus cali-
dis hoc contingit. Postea habuistis quod iter do-
lores iuncturarum ut plurimum incipit fieri podagra.
Et quod dolores iuncturarum sunt de summa egritu-
tudinum que hereditatur et ibi habuistis bonum docu-
mentum utrum podagra possit ex hereditate contrahi
et uidistis quod sic licet multi alij piculosiores morbi
et prauiores non sint hereditarij et uidistis causas huius
uarietatis. Dabuistis inter singulare can. quod
curatio doloris iuncturarum est sepe causa ad punitum ibi
uidistis quod hoc debeat intelligi quod in corporibus
debilibus et in quibus tales dolores sunt antiqui et in pe-
dentibus a diuersis membris et utentibus malo regi-
mine etc. In talibus est timor confortare iuncturas in
aliter dispositis non sic etc. Dabuistis sequenter
quod uerum propter motum sanguinis et humorum et au-
ptunus propter malitiam humorum et debilitatez dige-
stiue et raritatez pororum acquisita in estate prece-
denti sunt aptiora tempore euentus talium dolorum.
Dabuistis sequenter quod si curentur uel suc-
curratur dolori iuncturarum in principio facillime
eorum curatio et si confirmetur et consuescant difficile
multum curantur et quod uarices si appareant in habentibus
tales dolores fit sanatio eorum pro eas postea
etiam reducit euentus talium dolorum ad certas
causas supra recitatas. Postea habuistis quod si
atica est in summa dolorum iuncturarum et manife-
stat eam pro B ad incipit a iunctura anche et descen-
dit retro ad costam et genu et aliqui usque ad calca-
neum et uidistis modum propter uerum latum. et
quod extenuat in eo dolore per et costam etc. et quod

aliqui producit ad dislocationem costae. Et quod dolor
anche ab eo diuersificatur quonia est dolor fixus
in anche et non descendit nisi permittetur ad haticas
etc. Et ibi habuistis sequenter causas illorum spe-
cialium dolorum que sunt proportionales causis dictis
s. Dabuistis sequenter quod reliqui dolores iun-
cturarum propter haticam et podagram cum curantur
non reddunt uelociter hatica uero et podagra ex-
quibet causa facile redeunt Dabuistis inter quod hatica
est de uehemetioribus doloribus iuncturarum et ibi habuistis
circa B dubitationem dictam est B uisicari extensue ite-
sue ciragra est fortior. Postea habuistis modum in-
ceptiois podagre quod in pede a diuersis partibus incipit et
quod aliqui extendit usque ad costas. Postea ha-
buistis quod dolores podagricorum raro perducunt
ad spasmodum. Postea habuistis ultio quod poda-
gra et collica attrahit mortem subitam prope apud
plurimum et copiosum regimen et sic finis capiti.

De signis dolorum iuncturarum.

Illud quod Illud ca. signorum
dolorum iunctura-
rum est et est facta pro principalis huius parte
partem secundi tractat huius finem in qua. d.

A. ponit signa ad decernendum dolores iunctura-
rum uel causas dictarum egritudinum et diuiditur
signis ca. pro diuisione in duas partes quonia pro ipse
se preponit unum pambulum pro cognoscendum ante
spalem cognitionem eorum dictorum dolorum. Se-
cundo ipse psequit spalem ponendo signa eorum do-
lorum materialium scda ibi. In materiali uero etc.
pro ad huc in duas quonia pro ipse facit quod dictum
est. pro ipse ponit signa ad cognoscendum distictum casus
doloris esse mala complexionem simplicem sine materia
et non materiales scda ibi. Et simplex quidem etc. de
pro parte dixit. Illud quod oportet te cognoscere de
causis harum egritudinum. s. dolorum iuncturarum per
signa in primis est dispositio simplicitatis complexionis aut
compositionis eius. s. complexionis cum materia. i. quod
oportet primus cognoscere de signis eorum dolorum est
numquid dolor habeat causam que sit mala complexio
simplex aut mala complexio mixta et materialis causa
clara est quam B nescito non possumus precedere uia re-
cta in cura neque inuestigando causas que non pro signa hu-
moribus appropriata nisi sciamus quam morbus est mate-
rialis neque est in cura recta uia poterimus precedere
quonia in malis pro intentio est euacuatio que ali-
quam proficit non precedente digestiue pro fobo. et pro far-
macum ut in sen uidebit ubi si morbus sit in materialis
in ipso pro intentio est pura alteratio et non euacua-
tio igitur eleganter dixit textus non ut habemus uiam ad pro-
sequendum in signis humorum uel ventositatis et non
prosequendum ut etiam stet in medico clara inten-
tio curandi in euacuando uel non euacuando. Illud
quod oportet primum cognoscere de signis causarum do-
lorum est dispositio simplicitatis complexionis id
est si causa doloris sit mala complexio simplex
aut compositionis. i. si sit mixta uel cum materia
clara quod aliter non possemus etc. Et sic clara est lra lege

Et simplex quidem In hac parti-
 cula duo facit
 prio ponit unū canonē talē. Qu simplex qdē oplexio
 ē parūp z raro z addit ponēdo signa oplexio-
 nis diuerse sine materia dicēs z fit i ea dolor sine
 grauedine z absqz inflatōe z nō est alteratio collo-
 ris supple a naturali neqz signū materiei. Rō pri-
 mi dicti ē clara quoniā raro fit mala oplexio sim-
 plex in mēbro quoniā vlturimū ei^o cāe sunt cāe
 primitiue z ipse plerūqz monēt aīcedētes z sic
 cū materia diūgnū ē qz si mala oplexio siue ma-
 teria ē cā doloris cū dolor atrahat reuma tertio
 regni cōmento. xvi. fit dñr mala oplexio mālīs z
 nō pmanet simplex z sic saltez vñ est qd simplex
 oplexio diuerfa dolorē casus ē paxp z raro pma-
 nens simplex nō tñ est negandū qñ ē p notable
 tps possit simplex pmanere vt intelligenti pz ideo
 ipsius posuit signa distinctiua z oia clara sunt pu-
 mo qdē fuit. In ea dolor sine grauedine qñ tñ
 māe ē grauedinē efficere z secūda primi z scdo in
 teriorū sepe z absqz inflatōe qz nō fit inflatio nisi
 a mā z p idē nō est alteratio coloris. s. a nālī quo-
 niā talis alteratio nō pūēret nisi p pñtia māe ma-
 rime i pñcipijs mēbrozū qd nōnter dico quoniā
 in pcessu pp dolorē possit tāta fieri in spiritib^o dis-
 solutio qz vbi color a pñcipio er at uinidus possit
 fieri palidus z sic color mutaret s i pñcipio hoc
 nō esset bñ zringens. Addit qz nō ē aliud signum
 māei. s. de pōderositate de pigritia ad motū z re-
 liqs querēdis scda primi doctrina tertia ca. vii. z
 x. z sic patet littera clara.

In materiali uero In hac pte. d.
 A. ponit diuer-
 sos modos ad cognoscendū dispositōes māles vel
 diuerfa genera signozū ad significān z prio facit B
 generalr nō determinādo se ad signa spālīs mate-
 rie so ipse ponit spālīs signa ad significān. s. spālēs
 materias fa ibi z materiā qdē sanguineā prima
 adhuc in duas qñ prio ipse pōit qdā genera signa
 rā sumpta in cōcomitantib^o essenti. s. rā cās dolorū
 scdo pōit signa magis accidētia secūda ibi. Et
 qñqz cognoscit in plurū hōibus pñā adhuc i duas
 qñ prio ponit vnū cōe cognoscendū scdo psequit^r
 ad vias cognitōis secūda ibi. Et via cognitōis
 dicit igit^r prio. In materiali uero id qd de ea i
 pris oz te cognoscere ē gen^o materiei. s. nūqd ma-
 teria sit sanguinea vel flatica zc. dixit notāter ge-
 nus quoniā pter cognitōnē si materia ē flatica in
 genere hñi pōt postea cognitio de specie flatis nun-
 qd flā sit aqueum vel uitreum vel gipseum z sic si
 tantum cognoscatur qz materia est flegmatica co-
 gnoscitur. tamen genus materiei z hec est prima
 cognitio q hñi dō quoniā ista nō hita non pōt medi-
 cus neqz spālī^o discurrere in cognoscendo neqz i
 ope aliqd canonice opari dicit igit^r i materiali qd
 opz primum cognoscere genus materiei zc. lege.

Et uia cognitionis Ista ps pos-
 set diuidi in
 tot ptes qd vñs incēdere possum^o ad cognoscēduz
 quas ponit i lfa: z sūt i suma septē vie. s. ex colore
 ex tactu ex accidētib^o doloris: ex iuuatib^o z nocētī

bus ex hora doloris: ex dispositōe scipiēte ad apo-
 stema: aut tarditate: aut pziuatōe apostēat: z ex
 grauitate: ista ps possit i. vii. ptes diuidi: ptes pa-
 rebūt legēdo lfa. Legēdo igit^r lfa z cōtinuaz dicit
 prio. Et via cognitōis ei^o. s. cāe talis doloris ē i
 sumū: pōt aut ex colore loci: supple tantū sine apo-
 stemate z dolore. s. uehemēti: aut ex colorē aposte-
 mat^r ei^o cū dolore. s. ex colore cōiūcto apostemate
 cū dolore simul. s. acute: qñ aliter significabimus
 de cā doloris: ex colore tāta sine apostemate z do-
 lore sicut fit i humore crudo vt dicit text^o. quoniā
 stante humore crudo i cā doloris nō alterat^r color
 cutis alteratiōe notabili a naturali: neqz manife-
 stat^r apostema i mēbro: neqz fit uehemēne dolor:
 opposito mō est stāte materia colerica mista san-
 guini: q sit cā doloris: quoniā tūc mutat^r color no-
 tabiliter: z fit apparētia apostēatis: salte i aliis a-
 fiatica cū dolore etiā uehemēti: z hoc est q dicit d^r
 hac pñcula dicit scdo. Et ex tactu: supple sumit^r
 scda significatio: p hoc. s. qz loc^o est frigid^o aut cali-
 dus inflamat^r: aut fm osuetudiez: qz neqz fit nobilr
 calid^o neqz nobilr frigid^o respectu osueti: qz aliter
 z aliter ex tali qualitatū pceptiōe supra cāz do-
 lozē facien. iudicam^o qz ex calido tactu cām cali-
 dā zc. Dicit tertio qz iudicare possum^o. Alia via
 s. ex accidētib^o doloris an sit cuz inflāmatione ue-
 hemēti z pulsatiōe: aut cuz inflatiōe equali z ten-
 sione aut cuz tensiōe tātuz: quoniā vt ista clare vi-
 debit^r si fuerit cuz inflātione uehemēti z pulsatiōe
 significabit supra humorez colericū cuz aliquali
 sanguinis mistiōe. Si at fuerit inflatio eqūis. i. nō
 nimis noxiaz cuz tensiōe significabit magis supra
 materia sanguineā: si uero cuz dolore fuerit tensio
 tātū signū erit uel flatis vel vērositatis: z hoc qz
 dicit. Dixit quarto ponendo aliud gen^o signozū
 sumptuz ex iuuatib^o z nocētib^o: z duo facit. prio
 facit hoc. scdo remouet errozes qndā qz aliqñ con-
 tigit: q nisi remoueret signū tale ex iuuantib^o sum-
 ptuz nō essz uerū: scda ibi. Si nō erant: dicit igit^r
 cōtinuando in signis qz cognoscit cā. s. doloris pter
 alias significat. aut ex eis qb^o iuuant^r: aut cū qb^o
 sedat^r dolor: nā si dolor iuuatur a calidis signū ē qz
 mā ē frigidā: z si a frigidis qz materia ē calidā: z
 B ē potētissimuz signozū nisi error iteruēiat: quoniā
 cū dolor sit sensatio rei dñe dispositiōi. s. naturali
 mēbz sentienē: z p dñuz supueniens illi cāe dñe
 dicta cōplexio diuerfa remoueat^r: ut de natura d^r
 rior est efficere mēbzuz igit^r ad naturalez disposi-
 tionez deducit^r cōtinuo remissa illa oclusiōe dñā.
 Ideo p dñā dolor minuit^r vt pz: regula igit^r ē va-
 nisi p accidens falsificet. Ad remouenduz erro-
 rez qz zringere posset dixit scdo. Si nō errat ex
 timatio. i. si nō zringat error in extimatione supple
 qz aliqñ zringit quoniāz stante iterdum mā frigi-
 da cum applicatur certa frigidā fit inde iuuamen-
 tum z tunc extrimat^r qz oplexio ē calidā qz p dñū
 dōz fieri iuuamentum pp causam dictam supius z
 tñ non sic est quoniāz cā est frigidā vt suppositū ē
 item addit tunc. n. extiat. s. medic^o ppta qz frigi-
 da sē ei cōueniētia qd mā sit calidā z n supple sic ē

Ex hacten

Ex accidētib^o doloris

Ex iuuatib^o

quomodo autem hoc contingere possit manife-
stum est per viam stupefactionis et prohibitionis
sensationis membri a causa frigida vel locali-
ter supposita uel interius sumpta quoniam ista
frigida iuuabunt remittendo dolore quātūcūq; cā
dolore efficiēs sit frigida ut patet contingit et quia
stante causa calida p applicationem frigidorum
fieri dolore additio quoniam per ipsa frigida fiet
inspissatio cutis et materie unde fiet prohibitio exi-
tus vaporū etiā fiet incentratio materie calide in
profundū membri et sic fiet additio in dolore et tūc
extimabilis q; cā sit frigida et nō sic erit et sic erit ex-
timatio illa. **¶** p hoc dixit textus. Et nō accidit
extimatio ei. s. medici ut erret nisi pp additio-
nem doloris apud insfrigidationem inspissantē ista
est causa additionis doloris ut dixi existimans q;
materie inspissata sit frigida q; frigida nocent et ta-
men supple est calida ut supponitur et sequit ad-
ditio in dolorem per aliū modū ut dictum est q; p
additionem malitie complexiōis contingit et q; sta-
te materia faciēte dolore calida q; per applicatio-
nem calidiorū sit iuuamentum per resolutionē ma-
terie ex cōti per minoratiōē eius rarefacta cuti
et aliquatū subtiliata materia unde ipsa minorata
et ex consequenti extensione minorata minuitur do-
lor et tamen materia est calida et existimatur frigi-
da et ideo addit textus Aut errat p sedationes do-
loris apud resolutionem. s. materie. Et existimat
q; materia sit frigida q; .s. per calida sequit iuu-
amentum. Et est calida que resoluitur. s. faciens
dolores. Et que resoluit et sedatur dolor etas et he-
omnes remissiones doloris fiunt a simili et nō a
rario sed per accidens et ideo i hoc posset esse error
ideo addit textus ymo oportet. i. pp has contingētes
falsitates supple non oportet utcludas materiā
calidam q; iuuatur a frigido vel frigidā q; iuu-
atur a calido quoniam in hoc sepe est error opor-
tet igitur ut consideres omnia illa que sunt dicta su-
perius in generali de colore apparete de tactu de
accidentibus doloris etc. de quibus etiā infra spe-
cialior fiet sermo. Ideo eleganter dixit. d. A. scdo
cap. quarte primi. Et caue tibi ne te decipiat im-
pressio que erit accidentalis et sic est ista lra clara.

Addit quinto q; etiā cognosci potest aut ex ho-
ra doloris q; si dolor magis infestat hora mane ē
signum sanguinis quoniam illa hora est hora mo-
tus sanguinis si in meridie colore etc. Addit ex ad-
ditione eius. s. an est supple maior in vacuitate
aut repletionem quoniam si tēpore vacuitatis magis
molestet est signum humoris calidioris si vero tē-
pore repletionis magis signum humoris frigidū.

Addit de sexta parte supple q; cognosci etiā po-
test causa doloris per aliā viā. s. Et ex dispositiōe
incipiente ad apostema. i. q; non incipit dispositiō
dolorosa etiā incipit mēbrum apostemari et tar-
ditate in eo. i. et tarditate apparitionis apostema-
tur i eo dolore q; .s. p tempus stat dolor antequā
appareat apostema pur tandem apparet aut pri-
uatione apostemat oio. i. q; stante dolore et eo cō-
tinuato nunquā appareat apostema. Nā ex his

varietatib; contingit significare supra diuersas ma-
terias qm si cū apparet dolor et manifestat tunc
vel subito apostema ē signū q; materia ē subtilis
mala calida q; p eius caliditate et mobilitate mo-
uetur sursum et pp eius prauitate a natura extra-
pellitur vñ apostema manifestatur. Si uero cōti-
nuato dolore nō appareat apostema oio ē signum
materie maxime crude et grosse cuius ē stare i p-
fundo iuncturæ neq; faciliter extra posse transmi-
ti. Si uero medio modo eueniat. s. q; principiāte
dolore nō statim apper apostema et continuato do-
lore p tps tunc apper signū ē materie mixte q; ne-
q; simplr subtil et calide neq; simplr grosse et cru-
de patet q; p dispositiōē mediā in accidētibus
argui dispositio media in cā hoc tñ totū intellige
in alijs pcpue iuncturis a fia in qna vñ plurimum
nō sit apostema ut supra dictum est et hanc sentē-
tiam totam intellexit textus cum dixit. Ex dispo-
sitione incipiente ad apostema. s. contingit supra
certam materiam significare et tarditate scilicet
in eo dolore de apparit apostemat etiam supple
contingit significare. aut priuatione apostematis
omnino idest quia nullo modo appareat aposte-
ma in dolore etiam supple contingit significare
et declarat addens q; significat humores malos
subtiles calidos. s. primus modus apparitionis
apostemat cum dolore et supple ex opposito scilicet
quod omnino non appareat apostema signifi-
cat grossos et crudos. Aut compositos et sunt inter
humores calidos et humorem crudum purum sci-
licet si medio modo appareat signum est mate-
rie medie inter humores simpliciter calidos et
simpliciter crudos: et sic est compositus per parti-
cipationem calidorum et crudorū: et sic est clara
littera: lege eā. Addit de ultima plicula. **¶** Et ex
dispositiōe grauitatis: supple possum significare
quoniam si dolor fuerit sine grauitate: et fuerit ma-
terialis erit signū ventositatis vñ humorū subtiliū
dico notant si fuerit materialis: quoniam i dolore a
mala cōplexione sine materia nō est grauitas: s;
de illo i pposito nō est sermo prius ut supra dictum
est: et si fuerit grauitas significat hūores grossos:
ut illa uel melancolia: licet raro imo rarissime ut
volūt doc. fiant tales dolores a melancolia ex dī-
spositione igitur grauitatis possum significare su-
pra materiā in genere. d. A. tñ remouet dubitati-
onē que posset apud intelligentē oriri. Diceret ali-
qs: est ne semp verū q; stante dolore cū grauitate
debeamus cōcludere sup materiā grossam. Re-
spōdet. d. A. q; nō: quoniam stante materia subtili
multa ppter multitudinē cū dolore cōiungef gra-
uitas et est plus. i. plurimū euenit hoc: quoniam in
materijs subtilib; possibile est: imo plurimū con-
tingēs est: ut agregetur plurimū de illis in vno lo-
co vna vice: et sic pp multitudinē fiet in membro
grauitas lz humor nō sit grossus. ar. igit sumptus
a grauitate nō ē p se euident: s; ex eo alijs cōiuncto
poterit fieri ar. Et hoc intellexit. d. A. cuz primo
dixerat q; ex grauitate fumif significatio supple
visibilis de hūore grosso si qrat ē ne hoc semp verū

Ex hora doloris

Ex dispositiōe impuē ad apstema

Ex ppo palma

respondet q non: imo sepe & plurimum in subtilib⁹
propter multitudinē in una uice aggregationis in
loco stabit grauitas: id dixit: grauitas. s. cū dolore
in materijs subtilibus de quibus possibile est ut
agregetur plurimū uice una ē plus. i. est plurimū
stringens uel alit legatur in plus. i. subito ut intel
ligat q grauitas eueniēs plus. i. subito significat
materias subtiles & grauitas tarde apparēs signi
ficat grossas & rō prime partis adducitur in textu
cum dixit quoniam in materijs subtilibus &c. uice
una &c. lege lram ut placet.

Et quandoq; cognoscitur

In hac secunda parte huius partē ipse ponit signa
quedam magis accidentalē ad significandum su
pra dictas materias sompta ex genere rez preter
naturam pura ex accidentibus & genere reruz na
turalium & nō naturalium partes patent dixit no
tante in pluribus horis. i. multotiens cognoscit^r
& non semper recte cognoscit^r nebigratia quantū
cūq; urina sit tincta in dolore siatico non propte
rea debemus arguere materiam collicam uel
sanguineam esse in causa quoniam propter dolorē
a uentositate uel alia materia contingentem sup
inflāris spiritibus & humoribus portio collicica
de ea que est in uenis trāsmittetur ad vias vrine
& tingetur inde vrina & tamen materia coniuncta
morbi erit uentositat. Idem dico de fecibus & pro
pter hoc dixit multotiens uel in plur horis & istā
sententiam expressam posuit idem. d. A. secunda
primi sumi de urinis & xvi. tertij tractatu tertio
de signis destructionis collicice i fine ca. dixit igit
tur. Et quandoq; cognoscitur in plur horis. i. mul
totiens id quod vincit super ipsam. i. cognoscitur
causa faciens egritudinem ex urinis & ex egestio
ne an vincens super eam sit res collicica aut mu
cosa. s. propter egestionē apparere collicicam uel
mucosam uel supra alterius modi iudicatur &c.
Et quāq; cognoscitur ex etate qm in etate senectu
tis materia vincens uel morbu faciens uerisimili
ter est frigida oppo. in etate iuuetut^r contingit tñ
oppositum ut patet per alias stringentias. Et con
suetudine supple quandoq; cognoscitur quoniam
si consueuit affligi a causa calida cuz eodē suppo
sito regimine uerisimile est etiam quod cā sit cali
da uel si parentes sui solebat ex tali cā molestari
probabile est iste a simili cā molesteretur staret tñ
oppositū ut patet considerāti. Et ex regimine pre
cedente in comestis & bibitis qz qui consueuit ut
qz ad crapulam comedere est signū materie flā
tice per indigestionem uel propter comestionez pi
scium olerū lactis & casei fructuū & huiusmodi op
posito modo de delicate uiuentibus & ociose cum
ouis sorbilibus carnibus electis cum spēbus pre
paratis uinis potentibus &c. prout solet euenire
prelatis & uiris cōsularib⁹ pbabile ē qd causa ē ca
lida addit. Ex exercitio & quiete & contrarijs ho
rū que supple dicta sunt quoniam quies infrigidat
& motus calefacit probabiliter possumus arguere
&c. Addit. Et cōitate complexionis reliqui corpo

67
ris uerbi gratia si totius habitudo sit calida debe
mus arguere supra calidā & si frigida frigidā idēz
intelligatur de tempore anni de regiōe de arte &
reliquis significationibus de quibus expressam &
claram notitiam dedit idem. d. A. secunda primi
doc. tertia de signis domini cuiuscūq; humoris &
Auerois quarto collz calis a nono usq; ad .xiiij.

Dec oia tamen signa singulariter sumpta sunt
accidentalē & nō essentialia ut patet si tamē col
lectiue sumantur & simul ex his omnibus. s. idem
significabitur erit euident multū significatio uer
bi gratia si totius habitudo sit collicica & etas iu
uentutis & tempus estiuum & regio orientalis &
dieta in cibo & fuerit calida & sicca & exercitiū ca
lidum ut ars ferraria uel uitrearia & consuetudo
parentum fuerit ad hos morbos calidos & siccos
etiam ipse sic consueuerit & urine & egestiōes fue
rint collicice &c. Et his omnibus probabiliter sa
tis arguere possumus supra causam doloris esse
calidam ut patet lege lram continuam.

Et materias quidem

In hac secunda
parte principali huius partē ipse postquā posuit si
gna generalia ad significandū causas dolorum. In
ista parte ipse ponit signa specialia uniuscuiusq;
causae & duo facit quoniam primo ponit signa cau
sarum simplicium: secundo materiarum mista
rum. secunda ibi: materias autem permistas &c.
Prā adhuc in tres diuidit: quoniam primo ponit si
gna materiarū humoraliū nō adustarū. scdo adu
starū. tertio materie uetose. scda ibi. Materiam
uero murie. tertia ibi. materiā uero uetofaz. Pri
ma adhuc in quatuor: quoniam prio ipse ponit signa
causae sanguineae. scdo collicice. tertio siatice. quarto
melācolice. scda ibi. Et materiā colericam signifi
cant. tertia ibi. Et materiā siaticā. quarta ibi. Et
materiā melācolicā. Prā adhuc in duas: quoniam
prio ipse ponit signa cōia cāe sanguineae dolorū ar
ticulorū. scdo spēaliū cāe sanguineae i siatica. scda
ibi. Et est in siatica. prio ponit signū sumptū ex co
lere. scdo ex alijs de modis doloris &c. Dicit igit
prio. Et materiā quidē sanguineā significat ru
bedo loci nō est uehementis pfunditatis: aut nō ē
aut nō apparet adhuc. Pro intellectu hui⁹ text^r
satis difficilis qui fecit me ad uarios sensus discer
rere: attende q; textus debet sic itelligi q; materia
sanguinea debet manifestari p colorē rubeū nisi
ipsa sit in loco multū pfundo: ut etiā dixit. S. prio
anffo. cōmēto scdo. Color corporis abundantiā hu
morū ostendit nisi in pfundo accubuerint: & si est
in loco multum pfundo: aut nō est color rubeus
in cuti actualiter: neq; futurus erit stāte materia
profunda: aut si aliquando apparebit: qz forte ma
teria exteri⁹ expandetur: saltē adhuc nō apparet
stante ipsa profunda. Et sic lege litterā clarā hoc
modo. s. Et materiā sanguineā significat rubedo
i. debet significari materia sanguinea per rubedi
nem loci: si non est uehementis pfunditatis. s.
quoniam stante ipsa profunda: aut non est. s. co
lor rubeus in loco: neq; erit: aut si forte erit: quia

Ad 107

Repulso

expandetur materia exterior non apparet adhuc
 Addit consequenter prosequendo in signis sanguine
 nee. Et significant ipsam. s. materiam sanguineam
 tensio uehemens quia materia sanguinea pro ma
 xima parte in uenis contenta et quantitate et ca
 liditate secum coniuncta extendente multum ex
 tendit et sic fit extensio uehemens et repulsio. i.
 cum per tactum comprimitur locus et locus cedit co
 primetur tñ non actuali ulteriori facta compressio
 ne dignus sursum impellitur et hoc propter ebulli
 tionem et eleuationem materie sequitur et pulsatio
 per eandem fit cam addit et grauitas supple et comi
 tatur et regimie preteritum. s. q. precessit regimie san
 guinis multiplicatiuum in comestis et bibitis et ocio
 et cum iocunditate etc. Addit et q. sequitur de dispo
 sitionibus corporis sanguinei. Si est signum talis
 Et addit qd supple talis dispositio corporis sangui
 nei est quod fortasse est corpus grossius carnosius
 et pingue qz i corpore sanguineo restauratiua est
 fortis supra dissolutiua qz ipso debite recto et sic cor
 pus ingrossatur et fit carnosum et pingue non pin
 guedine uera fm communiter intelligentes sed pin
 guedine misculosa dixit tñ textus fortasse qz possi
 bile foret pp exercitiu vel aliud genus euacuatio
 nis qz corpus sanguineu p natura non erit talis di
 spositionis iccirco dixit ipso debite recto etc. stante
 igitur tali dispositioe corporis sanguinei simul cu
 alijs dictis supra et alijs dispositioibus corporis san
 guinei sumptis ex colore rubeo faciei et repletioe
 vasorum et fortitudine pulsus et si coniungatur que
 dam membrorum lassitudo cu caliditate actuali in
 toto et cum sompno profundo et sompnietate reru
 rubeoru ut referret Auerois de mente. S. de illo
 qui sompniabat se balneare i dolio pleno sangui
 ne tunc stantibus his accidentib⁹ satis sufficienter
 concludere possumus supra materia sanguineaz
 et sic est clara littera lege eaz. // Et est in siatica.
 Nunc specialiter ponit signa siatice sanguinee po
 nens duo precipua signa dicit igitur. Et est in siati
 ca sanguinea dolor extensus long⁹ similis longitu
 dinis que floba. statim sedat et hoc est secundum
 signu. Attende q. signater posuit specialia signa
 siatice sanguinee postqua posuerat signa i genera
 li doloris iuncturaru a ca sanguinea quoniam que
 da signa ex supra dictis non manifestantur i siati
 ca sanguinea. s. rubedo loci et repulsio pp materia
 esse in profundo situatam. Et hec signa coiter ac
 cipiuntur ad probandū materia sanguineā ut igi
 tur clara haberetur notitia de siatica sanguinea
 et distincta postqua signa alia ad siaticam conse
 quatur fuit. conueniens specialia in ea ponere si
 gna. Primu signu fuit qd dolor est extensus long⁹
 s. extensus p costam et tibiā similis longitudinis
 et in hoc differt a siatica a causa siatica pendente
 quonia dolor et si sit forte longus extensus p tibiā
 tamen non est similis longitudinis qz. s. maior ml
 to est versus hñ et costam qz versus genu et pedes
 quoniam est in illis locis per compassionem tātū
 ut declaratum est supra. In sanguinea autē quo
 niam materia est uenas replens et extēdens per

Super signa sanguinis

costam extensas et tibiā inde fit dolor similis lon
 gitudinis. i. fit dolor in longitudine et extensione si
 milis. s. extensus et pulsatiuus versus hñam i cos
 ta vel tibiā. Secundum signum fuit quod floba
 thomia statim sedat dolorem patet quoniam per
 eam imediate euacuatur causa faciens dolorem.
 In dolore autem ab alijs causis pendente for
 te flobothomia auget dolorem ut in ventosa uel
 etiam in alijs per hoc q. humores fluere facit ut
 infra uidebitur et si aliquando iuuat qz forte pro
 hibet fluxum materie ad locum tamen non sedat
 i. dolorem non remouet nisi sit materia dolorem
 efficiens sanguinea et sic est clara littera lege ea.

Et materiam colericam

In hac secunda parte huius partis ipse ponit si
 gna materie colericę doloris ipsaruz iuncturaz
 et diuidi posset pars in tot ptes q. signa ponit par
 tes patebunt legendo litteram continuaz dicit igi
 tur. Et materiam colericam significat calidi
 tas uehemens que ledit tactum cu paruitate quā
 titatis in egritudine et paruitate grauedinis et tensio
 nis et paruitate rubedinis et declaratione doloris
 ad id quod apparet de cute et tranquillitate eius
 ex frigore supple declaratur et quod pterijt ex re
 gimie supple multiplicatiuo colore et significa
 tiones supple relique quas diximus. s. ex colore
 loci ut quia sit color citrinus et ex etate ut quia
 etatis iuuentutis et complexionem et consuetudine
 etc. Ex istis quidem omnibus sufficienter argue
 re possumus supra materiam colericam esse cau
 sam doloris ratio prime partis est manifesta. s.
 quod sit in tali dolore caliditas uehemens que le
 dit tactum quoniam collera existens calida et sic
 ea est acuta ad imprimendum et ad tactum eius
 calor impiuit sicut calor febricet addit cum par
 uitate quantitatē in egritudine. i. q. ille calor i mē
 bro non ita extenditur neqz tantam quantitates
 membri occupat sicut calor sanguini ex eo quod
 talis materia sanguinea nisi sit multe quantitatē
 non efficit notabilem dolorem colerica uero etiā
 modice quantitatē existens notabilem efficit do
 lorem ideo propter paucitatem materie eius suf
 ficientem efficiens dolorem non tantum de mem
 bro occupat uel aliter cum paruitate quantitatē
 in egritudine ut littere continetur cum precedē
 ti hoc modo. s. quod caliditas que ledit tactuz in
 colerica est cum paruitate quantitatē. s. in detra
 ctione egritudinis. i. quod ille calor qui ledit tac
 tum in tangentem impressus paruo tempore dur
 rat respectu caloris sanguini et si sit acutior quia
 illi uapores sunt subtiliores primus tamen sensus
 magis mihi placet ut illa pars sit per se legenda
 addit etiam cuz paruitate grauedinis et tensionis
 et paruitate rubedinis sed supple cum colore ad
 citrinum declinante totum clarum est. Addit
 etiam quod declinat dolor ad id quod apparet
 de cute hoc est ad cutim ratio clara est quo
 niam materia colerica subtilis existens et mobi
 lis non remanet profundata in iunctura: sed sur

lum ad cutim mouetur &c. Addit q̄ ex frigore trā
quilatur. s. infirm⁹ hoc est ex regimine in frigidī
tate: maxime locali appposito maxie iuuatur quo
niaz mā colerica subtilis & passibilis exis facilez
recipit ipressione a frīo & maxie quoniā materia
est circa cutim expansa medicamē frigidū extrin
sicus applicatū quodāmodo imēdiatē applicatur
frīo &c. totū reliquū clarū ē vsqz ad illam partē
& dispositio corporis colerici supple etiā declarat
materia colerica. s. si sit macer citrinus laterū ue
narū iracundus &c. totū clarū ē lege litteram.

Et materias flematicas

in hac pte ipse ponit signa doloris flaticae materie
& orinuando in signis dixit. Et materia flaticā si
gnificat supple accidētia que sequūt. s. q̄ nō alte
rat color. s. loci dolentis alteratōe. s. sensibili a co
lore naturali aut alterat ad plūbeitatē. s. si pur al
terat rō clara ē qz flā non colorificat cutiz colo
re speciali qz non rubeo quoniā aque attrinet &c.
& si pur color alterat hoc ē p accidēs ofuscando
claritatē sanguinis & spirituumz vnde cutis viuida
reddit & pp hoc si alterat color cutis a materia
flatica est ad aliquat fuscum vel pūbleum decli
nans. Addit q̄ aut est illis parū inflammationis. i.
cum tali dolore si est inflammatio ē modica qz nō
rōne proprie materie sed rōne alicui⁹ modice q̄ri
tatis sanguinis & spirituum ad locum fluentiū pp
remissum dolorē & addit q̄ est adherentia doloris
i. orinitas ad differentiam ventositatis i qua co
lor ē nō notabiliter mutatur sed dolor nō est ad
herens. i. orinuus. Sed ne forte diceret aliquis ē
orinitas doloris est in sanguineo vel colerico &
sic non erit distinctio vtruz sit ex flate vel sangui
ne uel collera ad hoc discutiendum dixit q̄ cum
adherentia doloris. i. continuitate eius est priua
tio signorum sanguinis & collere & propter istā pri
uationē aliorū signorum sanguis. & si fir dolor ad
herens tñ concluditur qd non est a sanguine uel
collera pendens addit ponendo aliud signum di
cens. Et q̄ sit fortis incessio doloris in latum. i. q̄
talis dolor multū dillatatur per membrum ratio
clara est quoniāz talis materia frigida exis & nō
calida non sursum in cupuz eleuatur sed per mē
brum spargitur. addit & q̄ corpus nō est carnosuz
ymo adipe plenum quoniā in tali i quo flā dīfat
uitus sanguifica est debilitata etiam restaurati
ua & a frigidis uapor sanguificus in pinguedinez
coagulatur: Addit pro complimento signorum.
Et significationes nocte huius complexionis. i. q̄
complexionem flaticam consequenter que prete
rite sunt. i. que prius dicte sunt. s. scda p̄mi de si
gnis complexionū uel dominij flatis supple i hoc
doloze coniungatur saltem ut i pluribus ut tardi
tas in motu pulsantimitas paruitas pulsus in ege
stione & urinis albedo &c. Et sic ē tota littera cla
ra lege eam continuam.

Et materias melancolicas

In hac quarta p̄tula ipse ponit signa materie
melancolice faciet doloze huiusmodi: l3 rō accidat
possz ēt ista p̄si tot diuidi: qd sp̄cialia signa ponit
ptes patebat: legēdo igit lram orinua ipse p̄io di
cit. Et materia melancolica significant supple q̄
sequatur. i. doloris occultatio: & paruitas tēstionis
i. qd dolor ad tactū nō manifestat qz medico exte
rius aliquatē op̄rimēte non auget dolor: rō est
quoniā materia melancolica grauis exis iaceti p
fundo iucture: & iō p op̄pressionē leuiter factā i mē
bro extrinico: nō p̄pterea dolor itēdit. ita qd ad ta
ctū nō p̄cipitur ubi sit dolor: s3 infirmus tātū dolorē
ex se sentit: iō est doloris occultatio etiā ē p̄uitas
tēstionis: quoniā nō fit tēstio nisi p subintrōitū ma
terie i mēbra: & qm materia melancolica sua gros
tie difficulter i mēbra penetrat & fm modicā eius
p̄te: iō fit pua tēstio: tñ aliquatē sit: alias nō effēt
ibi uer⁹ dolor p̄z ex his q̄ supra dicta sunt uersus
finē capli p̄cedēt. Addit etiā paucitas iuuamēti
cū curatiōe & attenuatio loci: supple sunt signa:
rō p̄mi est: quoniā materia melancolica difficul
ter digerit & difficulter resoluit: & generalr difficillē
recipit a medicinis ipressione: iō ex medicinis seq
tur paucitas iuuamēti: cū curatione rōne sedī est
quoniā pp māz melancolicā membz ifrigidat: etiā
a grositie materie sit oppillatio uiarū nutrimenti
vñ pp priuationē nutrimenti membrū attrinuat.
Et pp hāc cāz est istud cōe in oī doloze iucturarū
ut supra uisuz est. d. A. nī melancolica maxie ma
nifestat: quoniā in tali maxie sit oppositio t ifrigi
datio vñ &c. Addit: & nō est i eo molities neqz cla
ritas coloris: & q̄qz tendit ad tenebrositatē: & per
hec signa distiguitur a flatica cū qua magis uen
it q̄ cū alijs. s. in p̄mittente doloris: i p̄mittēte iu
ramenti a medicinis &c. In his tñ distiguitur:
quoniā i flatica est molities: q̄ nō est i melancolica
pp humozē flaticū esse molez fluxibilem: & nō sic
melancolia: & p idē ul simile in flatica est claritas
coloris: quoniā flā aque p̄portōatur potissimū flā
q̄ plerūqz fluit ad iuncturas qd est subtile aqueū
l3 postea in p̄cessu interdūz induretur & gipsetur.
in melancolia aut color cutis mutatur ad tenebro
sitatez tendit: quoniā ipsa ad fuschuz declinat ra
ro tñ cōtingit: q̄ in melancolia color cutis mutet
p̄pterea qz talis materia pp eius grauitatez rema
net in p̄fundo iucture: & sic nō alterat color cutis
ab ea: s3 si pur cōtingit: ut ip̄si aliqua pars sur suz
a natura mutatur: ut quādoqz sit: tūc color cutis
tendit ad tenebrositatē: & p̄pterea dixit quādoqz:
qz raro hoc euenit: & notate q̄ dixit tenebrositatē
& nō dixit ad pūbeitatez sicut erat flatica: qz ille
est color magis clarus: & iste est magis obscur⁹
sicut & materia. Et addit: & significant ipsaz com
plexio uiri. s. & mulieris: qz. s. in eo signa stant do
minij melancolice. s. timor tristitia solitudo maties
&c. Et dispositio splenis eius & apeticus supfluus
s. fames nimia: ratio clara est: quoniā habundan
te materia melica in toto mltū de ea mittitur ad
splenem tanquaz ad eius p̄p̄riū receptaculū: & sic

Primo Junij ad orinua

Primo Junij ad orinua

pp eius multitudinē i splene ingrossatur aut apo-
stemat splen z pp istā cām consequenter fit magn^o
apetitus qm̄ multa melancolica materia pfluat a
splene ad os stomachi p canallem manifestum ibi
de z terminatā z sic fit inde tediosa sensatio pp cō-
fricationē partū stomachi facta coniugatione dicta-
rum partū ex acetositate melancolice z sic cōter
fit appetitus ad cibū z p cibum hec sensatio tristis
remoueat. Notate tñ q̄ licet cuz determinata
quantitē malancolice ppulse ad os stomachi inten-
dat appetitus qui est fames z sic cōter in quarta
nis domināte melia fames fit valida nō tamē ad
q̄cūqz mensuram melancolie trāmisit ad os sto-
machi intenditur appetitus ymo aliqui p multitudine
nem eius minuit appetitus z aliqui destruit ut col-
ligitur .xiiij. tertij ca. proprio raro tñ ad dictam su-
perhabundantiā fuit q̄ perdat ymo ut plurimum
i. grossities z appetitus supstū sunt signa dominan-
tis melancolie. Addit z est ista clara z regimē ipsi-
us preteritū. s. quod fuit melancolicū de studio cō-
mestione leguminū timore zc. z relique significa-
tiones quas inuimus in cognitione complexionis
melancolice. s. scda primi: oia talia cū precedēt?
si simul coniungant erit semicertitudo q̄ dolor ta-
lis pendeat a mā melancolica lege torā istā ptez.

Materiam uero Postquaz supra in
particulis ipse posuit signa materierū humoralia nō
adustaruz iā in hac pte ipse ponit signa materiez
adustaruz. Et nō .p. intellectu ptis q̄ lz omnis
humoralis materia aduri possit ut pria primi doc.
de humoribus z prima quartij ca. de quartana tñ
ipse precipue ipse ponit hic signa materierū q̄ ab
intrinseco aduri ē nōacquistā i eis putredine pos-
sunt z que plurimū adurunt sicut sunt sanguis z
collera z precipue ponit signa collere aduste qm̄
collera ēt facilius aduri z inflāmari potest q̄ san-
guis ēt qm̄ talis materia adusta est que frequen-
tius facit dolozē iuncturā q̄ alia adusta. Et
posset diuidi pars in tot partes q̄ signa ponit parē
parebunt dicit igitur primo. Materiaz vō mu-
rie. i. collere aduste significat caliditas uehemēs
cū re q̄ ē q̄si prurit^o nō dicit q̄ caliditas uehemēs
fit signū talis collee aduste qm̄ caliditas uehemēs
ēt coniungit in collera non adusta ut supra in loco
pprio z sic p hoc nō distinguēt ab ea ideo addit
cū re que est quasi pruritus nam si istud accidens
cū uehementi caliditate coniungat erit signūz ta-
lis materie aduste p quo aduerte ut ibidē. n. A.
dixit septima quarti tractatu tertio. Distingui-
tur pruritus a scabie in duobus precipue primo. s.
qm̄ mā prurit^o est mā grossior q̄ mā scabiei ideo
intra cutē magis cōtinet z proinde sequit alia dif-
ferentia q̄ materia pruritus cōtinet itra duas cu-
tes materia vō scabiei scalpit mēbrum mā igitur
faciens ym̄ pruritus ē satis grossa ut flla salsum
vel collera sanguini mixta intra cutē z cutē inclu-
sa ibidem titilationē faciens vnde fit pruritus pp
eam mā suā grossitie exterius penetrare nō po-

terit quoniā igit mā collerica adusta aliquantō
grossior est q̄ non adusta tñ subtilior ē q̄ flla sal-
sum vel q̄ collera sanguini mixta. Unde fit qd nō
in totum sub cute claudit sicut flla salsum z sic ve-
rum pruritus non efficit non ēt in totum sub for-
ma vaporis insensibilr educit sicut mā collerica
nō adusta ymo ipsius aliqua pars retinetur ideo
fit res que est quasi pruritus ut dicebat textus.
Per uehementē ergo caliditate distinguitur ab
alijs mēbris adustis z flegmate salso que nō sunt
materie calide: z p rem que est quasi prurit^o z nō
uerus prurit^o distinguitur a sanguine colerico: z
p hoc q̄ est quasi prurit^o cū uehementi caliditate
distinguit a colera nō adusta in qua est uehēmēs
caliditas: sed nō est res que fit quasi prurit^o. z sic
est ista pars clara. Addit supple sumitur etiam si
gnificatio de materia colerica adusta: cum nocu-
mēto. i. ex nocumēto uehementi ab eo in quo ē ca-
lesfactio: z inuamēto uehementi in quo est frigida-
tio z stipticitas quedā rotū clarū est ppter illā pte
z stipticitas quedā quoniāz illa materia est uehe-
mēter calida: z sic inuatur a frigido z nocet a ca-
lido. Sed de stipticitate posset quis legitime du-
bitare: quoniā ex quo talis materia ē colera adu-
sta sicca: debet igitur inuari a frigidis in quib^o est
humiditas z nō stipticitas que in sicco fundatur.
Dicatur q̄ argumētū pbat uerū q̄ sumpta indica-
tione tamē a materia faciente dolozē frigida z hu-
mida magis cōueniunt q̄ frigida in quib^o est stip-
ticitas pp cām dicitā: uerū tamē qd hic est sermo
dolorib^o iuncturaz a materia deponentib^o: ut plu-
rimū p uiam defluxus: z quoniā iuncture propter
inacuitatē z earū naturālē debilitatē cōplexionā-
lem faciles sunt ad supstuitates recipiendum nisi
aliqua stipticis cōfortētur. Ideo caut^o est mē-
brū cōfortare ne recipiat dolozē z caliditate mate-
rie atrabētib^o cū aliqua stipticis q̄ attendere
equationi materie sicce cū humidis: quoniāz illa
humida relaxarēt z habilitarēt iuncturas ad re-
cipiēdū. illa tñ cōfortatā debent esse parū stiptica
z nō multū stiptica q̄ mā sicca sicciore efficerēt
z ppterea dixit textus elegāter z artificiose qd ta-
les a tali cā patietes inuatur ab eo in quo est frigi-
datio: z stipticitas quedā: Notāter dixit quedā. i.
debilis p quā. s. tāz mēbz cōfortet zc. Et hō
tate p singulari: quoniā ex hoc textu uos potestis
colligere qd in omni dolozē iuncturaz nūquā ex-
spoliari debēt medicinis ab aliqua cōfortatione:
sicut etiā in medicinis mēbroz pncipalīā: ut. 7.
collz Auer. de hoc tamē melius in caplo sequenti
Mora tamē qd etiā ab alijs mēbris adustis pōt
fieri doloz zc. s. tūc illa signa erunt remissiora zc.
Et sic patet littera clara: lege eā que aliqua-
liter fuit ambigua. Cōsequēter in hac tertia pncipala
ipse ponit signa dolozis a uentositate que etiā sola
existens: quādoqz est cā dolozis iuncturaz. Dixit
breuiter. Materiaz uero uentozaz significat tēho
uehemens absqz grauitate: z per hoc distinguit
a materia humoralī z sanguinea: z significat ipsā
cā dolozis pmutatio. s. de una parte ad aliaz: qm̄

Mo. de. 1. 1. 1.

ob.

ob.

ob.

ob.

ut dixit. d. A. scda primi de signis uentositatis si ē dolor extensiuus et uehemens si illic permutatio ex dolore fuerit iaz significatio completa erit supple ad significandū uentositatē. Addit p̄cipue cū nō est grauitas ut in textu nro addit ultimo. et regi men uentositatis generatū supple p̄cessit de ome stione fructuū de frigiditate pedum. de repletioe de inordinato motu supra repletionē et similia lit tera clara ē lege eaz. Audiui tamen de quodā p̄ito medico qui fuit deceptus existimās in genu inius esse materiā aquosam flaticā cum tamen esset uentositas et incussit et solus sanguis exiuit et inde calumniatus remansit. Aduertatis ergo dili genter ne decipiāmini.

Materias uero permistas

Hec est scda pars principalis huius partis in qua postq̄ supra posuit signa materierum simpli cum iam ponit signa materiez p̄positarū et diui ditur pars in tres partes. quoniam primo ponit quedam signa significantia materias mistas. fo ipse ponit que corpora magis incurrūt dolores a materia mista. tertio reddit et ad signa secunda ibi et plurimū quidem et. tertia ibi. Et horum q̄ dem prima posset et diuidi in tot ptes quod signa ponit partes patebunt. dicit igitur primo legendo lram x̄tinuam. Materias aut permistas signifi cant supple prima tensio ueniens. Pro intellec tu huius partis et sequentium est intelligendum q̄ licet p̄positio materiez possit esse multiplex. quoniam aliquando est cōpositio rerum diuerso rum generum multum ellungatorum ut humoris et uentositatē et aliquando est p̄positio diuersorū humorum eiusdem speciei in accidentibus multū distinctorū ut p̄positio flatis aquei subtilis et gip sei multum grossi uel collere citrine subtilis et col lere uirilline grosse. Idem de p̄positioe melie. naturalis et aduste. Et hoc multipliciter fieri pōt ut intelligenti cōsiderati uidebitur. In propo sito cum. d. A. uult ponere signa materie miste. non intendit ponere signa principaliter materiez genere ellungatiū ut humoris et uentositatis. quoniam ubi foret p̄positio flatis et uentositatis signa oia in testu posita nō possent uerificari vbi grā in tali p̄positione esset manifestum iuuamē tum ex calidis quod nō x̄tingit in materia mista ut in testu neq̄ etiam intendit ponere signa mate rierum p̄positarū eiusdem sp̄ei quoniam in eisdem et oia signa non uerificaretur ut consideranti pa tebit. Intendit igitur ponere signa materierum diuersarū sp̄erum subalternarū humoralium. et non quorūcūq̄z et q̄ non eorum humorū qui in aliquibus cōicant accidentibus ut flatis et melie quoniam et in hac cōpositione non bene uerificari possent signa in textu posita principaliter igitur i tendit ponere signa materierū cōpositarū ex di uersis sp̄ibus humorum diuersorum oriārum q̄li tarum maxime in actiuis disperatarū ut collere et flatis uel sanguinis et de his ponit potissimum signum tum q̄ ppter malum regimen ut plurimū

he cōpositiones in corporibus nobilium euenire solent et qui nobiles ut multum his morbis labo rant tum et quoniam si comitatur error in curatio ne in tali cōpositione maius sequitur nocumētuz et minus fit corrigibile q̄ si omitteretur error in cu ratione materierum cōpositarum ab alio modo p̄positionis et notate bene istud notatum quoniam ex hoc facile declarari possunt signa posita i lra et ex hoc notato intelligens soluit multa dubian cula que circa lraz oriri possent: est igitur prior tē sio uehemens quoniam stante materia faciente do lorem mista ex flate et collera agente calliditate collere in materiā humidam uentofabilem factā inde uentositate fiet extensio uehemens addit.

Et paucitas iuuamenti cum curationibus cali dis et frigidis et ratio est manifesta nam curatio nes calide et si pro parte possint iuuare pro mate ria frigida nocent tamen inquātum adducunt ad caliditatem collere ita dico correspondenter de frigidis. addit. Et diuersitas horarum in quibus iuuantur. i. in diuersis horis diuerso modo iuan tur seruato semper eodem genere applicationis et earundē rerum ratio est quoniam hora vbi grā merediei q̄ est hora motus collere medicamē fi gidum magis iuuat et hora noctis eidem medica men minus iuuat propter tunc magis moueri fla et esse tunc indigentiam medicaminis aliquantū calidi et sic ut dixit textus iuuatur medicina una hora et hora alia cum ea que illi x̄traria est. ut dictum est de medicina frigida in meridie et in nocte iuuantur calida. lege litteram istam.

Et plurimum quidem et.

Nūc scdo ipse ponit q̄ corpora frequētius incurrūt hos dolores. Et breuiter dixit. Et plurimum qui dem accidit hoc accidēs. i. dolor a dicta materia mista corporibus calide complexionis aut colleri ce nature que vtunt regimine infrigidante et hu mectante generatiuo flatis et humoris crudi ex cibus et motibus sup repletioe q̄ p̄miscetur duo humores hij. s. collera et fla ecce quomodo loqui tur expresse de materia mista ex collera et flate et non alia mistione vt dicebatur in notato. Addit ponendo modum quomodo tales humores con currant ad efficiendum talem dolorem dicens cō tinuando. Et expellitur quod ex eis grossum est propterea qd̄ submergit ipsuz subtile sanguineuz et colericū ad iuncturas. i. q̄ pars hūoris subtilis p̄mista cuz flate grosso facillat penetratōez ipsi flatis: et est sibi uinculū in iuncturas pfundae in quas nō facillat penetraret: nisi subtiliaret et. le ge lram q̄ clara est. Ultimo reddit ad ponēdū vnū signū et iā talis materie miste. Et eoz quidē plurimoz iuuantur et quiescūt dolores. i. plurimū horum sic patientiū dolores q̄escunt: et ipsi supple patientes iuuantur et. p̄ p̄pressionē subtiles. i. lenē cum manibus plurib⁹ dupliciter intelligendo plu ribus uel plurib⁹. i. vicibus iterando p̄plexionem leuem manibus uel aliter cum manibus plurib⁹ quasi iuuat q̄ totum membrum dolorosum debet

cōprimi manibus: et si nō sufficiant due man^u rātā
ad cōprimendūz et occupandūz totūz membrūz do
lens apponātur plures etiā diuerforūz: et uterqz
sensus est bonus et adducit causam iuramenti di
cens quoniā humor resolutur et maturatur p eā
.s. leuē cōpressionē et. rō est qm̄ ad manū influent
uirtutes omnium membrorum principalium me
diantibus spiritibus eorum vnde in ipsorum uir
tute fit inde resolutio cum ibi etiā sit caliditas
ualde temperata unde ponitur uolla manus iter
partes corporis maxime temperata prima p̄mi
doc. de cōplexionibus per ipsam igitur confortat
caliditas naturalis membri dolentis et inde fit po
tens ad operationes naturales et cōsequenter ad
resoluendū et maturandū et propter istam cau
sam dixit Serapio de simplicibus in sermonibus
uniuersalibus ca. ij. sermone. iij. Si possibile es
set qd manus non separetur ab applicatione conti
nua membri in quo est generatio saniei necessa
ria et. citius generaretur in eo sanies q̄ cuz alio
et addit rationem dicens. Quoniā talis medicina
est i ultimo assimilationis talis corporis et. dicit
tamen textus leuē. quoniā si forte fieret cōpressio
fortis fieret ide dolor uel augetur. Et propter
istam causam addidit Et iuuantur cum unctio
nibus tempate calidis cum quiete. Motus enim
prohibet a maturatione naz temperate calida cō
fortando iuuant ut dictum est. Sed si medicina
ad aliquā cōrrietatem fuerit excedens nocebit
materie cum qua habet symbolum illam augen
do et intendendo materie igitur tempate sunt ne
cessarie. Et quoniā ut plurimum cōtingit in ta
libus doloribus causam esse mistam ut ista uide
bitur debemus igitur esse cauti ut in pluribus nō
applicare medicinas excessiuarum qualitatum
qd̄ autem dixit qd̄ motus a maturatione p̄hibet
manifestum est quoniā per ipsum spiritus cuz ca
loze naturali ad extra diuertitur et sic est clara lit
tera lege eam totam et sic habetis sententiatum.
et expositum totum capitulum signozum qd̄ utili
mum est non in his casibus tantū sed in omnibus
etiā apostematibus omnium membrorum i ex
terioribus apparen et in occultis per hec declara
ta ad multa utilia discurrete potes. In summa
igitur habuistis primo quomō primo oz confide
rare. s. in signis. Si dolor est pendens a mala cō
plexione tantū sine materia uel est p̄dens a ma
la cōplexione cum materia: ratio fuit. quoniā
alias non poterimus in casu procedere ut ibi de
clarabatur et ibi dicebat textus qd̄ raro fit talis
dolor a complexione sine materia et supple. si fit
faciliter curatur quoniā sola alteratio fit et suf
ficat ad curam sed qd̄ signa sunt q̄ ibi non est gra
uitas neqz alteratio coloris et. Postea habui
stis qd̄ prima consideratio si fit materialis est de
genere materie considerata ut si est pendens a san
guine uel collera uel flate uel uentositate et. uel
simpliciter uel composita Et ad hoc cognoscēdū
ipse ponit primo quedam signa essentialia conco
mitantia. Et postea accidentale inter essentia

lia ipse posuit septem ita qd̄ septem uis nos pos
sumus discurrete ad cognoscendū ipsam mate
riam doloris. s. ex colore ex tactu ex accidentib⁹
doloris ex iuuantibus et nocentibus ex hora dolo
ris ex dispositione incipiente ad apostema ut rar
ditate aut priuatione apostematis et. 7. ex graui
tate. Alia poterunt esse signa sed sunt acciden
talia magis ex colore primo possumus significa
re dupliciter quoniā aut secum concomitatur
apostema aut non quoniā aliter significare pos
sumus complicato apostemate etiā aliter ipso
non complicato etiā aliter si cum colore compli
cetur dolor uel non complicitur quoniā si non
fit uehemens dolor neqz alteretur color membri
notabiliter neqz apostema manifestetur tunc si
gnificatur quod materia est cruda econtra si do
lor sit notabilis et color cutis notabiliter mutetur
et membrum aliquantulum apostemetur tunc mate
ria est calida ut plurimum sanguinis. uel sangui
ni mista. nisi in statica ubi aliquando fallit ut in
fra uidebitur propter materiam in profundo si
tuatam. ex tactu etiā iudicatur quoniā si tac
tus est calidus arguitur de materia calida et econ
tra si est frigidus ibi tamen dicebatur quod ali
quando fallit ut ubi supra locum fuisse positum
aliquod callefaciens tunc esset error etiā stan
te materia si frigida uel si membrum esset fricatu
appareret ad tactu locus calidus et. ex accidē
tib⁹ et doloris. s. ex inflamtoe uehemēti et tēsiōe
aut cū tensione tū sine inflatione si primo modo
significabitur supra mām calidam sanguineam si
cum inflatione sine tensione supra materiam ma
gis collericam si uero cū tensione sine inflatione
tunc significatur supra materiam staticam uel ven
tosam sed differenter qm̄ si fuerit cū hoc grauitas
significatur de materia statica si non de ventosa.
Et ex his quibus et iuuatur et nō iuuatur sequi
tur significatio de materia quoniā si iuuatur frigi
dis est materia calida et si calidis frigida. Ibi
tū habuistis unū singulare bene notandū qd̄ hoc
fallit qm̄ aliquando frigida nocent et tū causa est
calida et hoc est quando per infrigidationē ispissa
tur mēbrum vnde consequenter a materia maico
fit extensio aut aliquando iuuat calidis et tamē
materia est calida et hoc est quoniā aliquando
calida rerafaciendo et materia resoluendo mino
rant materia et calidā et sic minorata materia mi
nuis dolor et. Ita et et aliquando frigida iuuant
in dolore a materia frigida aut i grossando mate
riā et siccam ad minores dimensiones deducendo
aut stupefaciendo dixit igitur oportet ut omnia
illa consideres. Ex accidentibus etiā doloris
ut ex hora maioris uel minoris afflictionis an die
an nocte an in uacuitate aut repletionē quoniā
si in die et hora uacuitat magis molestat arguit
de materia calida si uero nocte et hora repletiois
arguitur de materia frigida. Ex dispositione et
disponente et incipiente ad apostema et tarditate
eius significatur supra genus materie quoniā si
incipiente dolore subito appet apostema signifi

Non de apphensio manuum quod
fuerit de hys 26

De hys 26 hys 26 hys 26 hys 26

Responso

catur de mā subtili cala z si e contrario otinuato dolore non properea accidit vt appareat apostema est signū q̄ ē cruda grossa z manet in profundo membru sed si incipiente dolore non tamen apparet apostema sed per tempus. Apostema est signum q̄ materia est mista zc. Ex grauitate ēr possumus arguere hoc quoniam si dolor fuerit materialis z non fuerit grauitas significatur vel de venositate vel de materia subtili calida z in has distingue ex accidentibus doloris z colore . z tactu zc. si vero fuerit grauitas cum dolore arguitur supra materiam frigidam grossam dixit tamen ibi textus qd̄ aliquando propter multitudinē materie calide z subtilis potest esse dolor cū grauitate z q̄ hoc sepe accidit. Ponit consequenter alia signa magis accidentalialia quoniam aliqui ex urinis signif. canus aliquando ex egestionibus aliquando ex etate z consuetudine z regimine pcedente in cibis z potibus z exercitio z quiete z tu discurre ad omnia ista cōmuniter norata.

Postea consequenter specialiter signa harum materierum prio sanguinee que sunt nota postea collerice etiam nō ex dictis postea flatis etiam ex dictis clara postea melancolice etiā satis nō. tu discurre per illas septem vias que dicte sunt .

Postea ponit signa aduste. Postea uento se. Postea materie miste omnia intelligenti sunt nota ex dictis substārialibus signis uel accidentalibus z in materia mista potissimum signuz fuit qd̄ ab una medicina aliqua hora iuuantur z non alia z qd̄ talis dolor a materia mixta precipue euenit corporibus calide complexionis qui utuntur regimine infrigidatiuo generatiuo flatis

Postea habuistis in fine qd̄ motus prohibet a maturacione z .s. digestionē materie z sic finis.

De Curationibus dolorum iuncturarum .

Quomodo cognoscitur *stud*

Clare capitulum sic continuatur ad precedentia quoniam postq̄ supra ipse determinauit de doloribus iuncturarum quātū ad causas z signa. In hac parte principali ipse intendit ponere curam talium dolorum z prima diuisione diuiditur in duas quoniam primo ipse ponit curam magis generalē per canones uel regulas obseruandas. secundo ipse specialius descendit ad medicinas secunda ibi oportet ut in eis nō educatur zc. prima etiam in duas quoniam primo ipse ponit cām circa curationem ex parte magis medicinalium. secundo ex parte diete. secunda i fine presentis capituli ibi. Et oportet ut dimittat uinum omnino. prima adhuc in duas. quoniam primo ipse ponit curam quando doloris causa est mala complexio sine materia secundo quando ē cum materia secunda ibi apud principium satis capituli. Cum autem causa in eis est materia de prima parte dicit Cum cognoscitur qd̄ causa supple doloris est complexio simplex. i. sine materia

.s. dependens a causa primitiua facile est ipsius regimen. .s. curatiuum z declarat dicens multotiens nāqz est inflatio pura absqz apostemate ul' supple absqz alia materia quā sufficit supple ad ueram curam. permutatio complexionis clarum est ex quo non est peccatum nisi in complexione membri sufficit sola alteratio supple cum localibus contrarijs sine fluxu complexionis z regimine contrario. Et hoc dico multotiens idest vtp̄ plurimum quoniam vbi esset timor de lapsu humorū siue fluxu nō adhuc tamen lapsorū siue fluxorū p̄ plenitudinē vel p̄ impressionē fuisse fontem ex dolore aliqui est ad curam z preuisionē futuri morbi aliud supple necessarium z ideo addit textus. Et maius quo indigetur supple tunc cum est timor de futuro lapsu verbi gratia humorū ad calidum propter malitiam complexionis calide z consequenter de fluxu horū ad locum dolentem maxime propter inclinationē eorum ad motum est euacuatio collere semel z sanguinis supple ad prohibendum talem lapsum ad calidum z fluxum quoniam per euacuationē talium humorum calidorū fir totius infrigidatio dicit tamen semel. i. talis euacuatio debet esse leuis z cū medicina leui euacuatē semel tantum vel bis facta vt sūt p̄cia tamarindi mana z huiusmodi quoniam fortes medicine colleram euacuantes ad inflatio nem ex alia parte perducunt. Idem intellige de stobothomia q̄ sit minuta cum .s. est necessaria stobothomia vt stante sanguinis repletionē z talis euacuatio infrigidat per accidens vt patet ul' aliter semel tantum euacuatio collere z sanguis fit z non pluries est maius quo indigetur. .s. aliqui vt in casu nostro in complexione calida correspondēt intelligendum est in complexione tantū frigida q̄ sola p̄mutatio complexionis cum contrario sufficit hoc intellige cum non est facilitas ad lapsum humorū frigidorum vt preter naturaliter ad frigidum distemperentur ul' calidorū ne infrigidentur nimis z tunc maius quo indigetur est euacuatio flatis quoniam per euacuationem e. calefit sanguis per accidens cum reddatur min⁹ frigidus qui consequenter prohibet infrigidationem frigidorum zc. Et hoc est q̄ dixit continuan do. Et similiter quandoqz est congelatio z frig⁹ dolorem faciens. .s. tantum sine materia q̄ sufficit permutatio complexionis. .s. ad curam cum cōtrarijs sed hoc non semper sufficit vt in timore de lapsu humorū quoniam forte excessiue calida sine timore nō exhiberentur z tunc addit. Et mai⁹ quo indigetur. .s. in illo casu est euacuatio flatis vt calescat sanguis. Idem est intelligendum de siccitate ideo addit. Et multoties quidem est siccitas ex asperans. i. contrahens vel corrugans z supple p̄ hunc modum cāns dolorem causando solutionē in cōtinuo q̄ necessaria est humectatio sicut scis .s. vel cum humectantibus. .s. positiue z si non sufficient maius quo indigebitur erit humectatio priuatiua euacuando materiam collericam sicā unde membrum reddetur humidius uel sicut scis

Non quod...

By ap...

supple in radicibus uniuersalibus . ubi habitum est de modo humectationis hanc autem calefactionem uel in frigidationem uel humectationem priuatiuam posuit. d. A. secunda primi doc. scda summa prima capi. 17. ad medium cap. 7 summa secunda eiusdem doc. ca. primo secundo 7 tertio. colligitur etiam de flobothomia qd isfrigidat calo de flobothomia quarta primi satis ad principiu capituli. Sed si tu quezas. d. A. no hic posuit curam male complexionis sine materia humide 7 sic uidetur insufficiens dicatur breuiter cum eo. secunda primi summa eadem de causis doloris absolute qd humiditas sine materia nullo modo dolorem efficit 7 ideo non oportuit ponere curam illi cum ab eo dolor non dependeat 7c. 7 si ex eo dolor causaretur eadem correspondentia erit ratio in cura. Et hoc textu potestis colligere qd aliqui in mala complexionem simplici sine materia ad curam competit euacuatio. Et si contra hoc obiciatur de mente. S. tertio tegni textu menti. 82. 7 83. Plusq3 cōmētatorē textu cōmētī. 34. illa parte. Curatio nero unum quidem habet modum 7c. ubi expresse colligitur de mente. S. esse quod discrasie facte ut est mala complexio simplex ex quo non habet causam a qua dependeat una sola sumitur intentio curatiua que est ablatio contrarij ut si causa fuerit calida applicetur cā frigida ut in textu ipse declarat igitur in hac parte non conuenit euacuatio ex quo euacuatio respicit materiam 7c. dicatur hic concedendo sententiam. S. Q. discrasie facte una tantum sumitur intentio curatiua que est remotio eius per contrarium alterans 7 hoc per se 7 hec uocatur uera curatio ut loco allegato tamen non inconuenit qd si in tali casu coniungatur causa ut multitudo humorum propter quā dubitetur de futuro lapsu qd tunc ad preuisionem 7 non ad ueram curationem competat euacuatio que respicit illam materiam in quāto peccantem 7 sic euacuatio est sibi contraria pro quanto euacuatio siue immanitio cōtrariatur repletioni. Ista responsio posset dari si nō uideretur tollere totam difficultatem. quoniam ex textu nostro apparet qd euacuatio remouet illā complexionem frigidam uerbi gratia euacuando colleram quoniam talis euacuatio in frigidat dico igitur aliter. s. qd discrasie facte per se una tantum sumitur intentio per alterantia per accidens autem interdum conuenit euacuatio ut in exemplo dato euacuatio collere per accidens remouet complexionem calidam quoniam remota causa prohibente inductionem frigiditatis nā consequenter mediantibus etiam alteratiuis remouet alteram complexionem calidam sicut 7 aperiens fenestram est causa per accidens illuminationis domus 7 secundum hoc saluatur utraq3 sententia lege litteram totam quoniam iam est clara.

¶ Cum autem causa in eis ē

In hac secunda parte principali huius partis

ipse prosequitur ponendo curam dolorum materialium 7 potest diuidi tota ista pars i duas quoniam primo ipse ponit canones obseruandos i cura regulari. scdo ostendit quid faciendum ē coacte in excessiuo dolore. scda ibi uersus finem capituli. Cum ergo fortes fiunt dolores. prima ad huc in duas quoniam primo ponit curam magis generalem. secundo minus generalem. secunda ibi prope. Et si fuerit sanguinea 7c. prima pars etiam posset in duas diuidi. secundū duas principales intentiones que sunt hēnde in morbo materiali a causa fluente dependentiā habente quarum una sumitur a materia fluxura 7 alia sumitur a materia iaz fluxa. prima igitur intentio que sumit a fluxura est prohibitio fluxus materie secunda que sumitur a iam fluxa est resolutio eius quod fluxus est. 7 has ponit dominus. A. in ista 7 quoniam primo intentio perficitur tribus specialibus instrumentis prohibendo. s. fluxum diuertēdo materiam ad oppositū. s. sine euacuatione 7 diuertendo euacuando materiam que est fluxura 7 confortando membrum lesum ne recipiat euz his tribus sufficienter completur prima intentio has omnes intentiones. s. duas generales 7 tres speciales complentes. primaz generalem posuit ipse in littera legendo litteraz continuam dicit igitur primo ponendo primam intentionem 7 eam declarādo. Cum autē causa in eis est materia. s. doloribus tunc oportet qd prohibeatur effundetur. s. de materia 7 ponens modos prohibitionis dixit. per attractionem ad contrariū. s. nō extra euacuando 7 p minorat. s. per minorat euacuando materiam extra tamen ad oppositum diuertendo qd. s. euacuādo per partem oppositā loco dolenti 7 est secūdo modus addit ponendo. tertiu modum prohibitionis materie fluxure dicens. Et confortetur membrum 7 nō suscipiat. s. euz medicis frigidis 7 stipticis 7c. Addit ponendo secundam principalem intentionem que sumitur a materia fluxa dicens. Et resoluatur quod inuentum est. s. esse fluxum ut patet. s. in totum membruz a materia que fluxit. Et excusans se a speciali determinatione diuersimodī applicationis repercussiuoruz ul diuersoruz resolutiuoruz addit. Et reddi in omnibus illis ad canones uniuersales. s. scriptos tertio tegni ēt quarta primi spāliter ca. xxv. Pro intellectu huius totius partis est sciendū ut colligitur ex uerbis. S. expresse tertio tegni textu menti. clxx. Q. quādoq3 cū apostemate uel dolore apostemate diungitur plectoria totius i cura primo debet fieri euacuatio totius secundo debet fieri tractus ad partem oppositam deinde fiat repercussio in loco quāto fiat resolutio materie remanenti. Sed ubi non sit corpus multū uel minus secundum totuz repletum dicit Plusquācōmētator ibidez nō oportet incipere ab euacuatione totius sed expedit in reliquis habere ordinem qui dicitur est 7 istum ordinem non existente plectoria obseruauit dñs. A. in textu nostro ut primo fiat diuersio ad oppositum que aliquando sufficit ut fiat non extra euacuādo

Quoq3 no posuit curam

Q. d. b.

Ung. mala qd lo. f. m. d. qd p. t. d. uo

Obiur

Q. d. b.

Alia solio

do materiā ut in corpore ēt nō mediocriter pleno quoniā in tali aliqui solum exercitiū partis oppo- site facit ad sufficientē diuersionē ut dixit .d.A. q̄ta primi loco allegato. Nā multoties a ma- nu a postemossa trahitur materiā q̄n cū alia re differtur ponderosa ⁊ hora una tenetur/utpluri- mum tñ uenit diuersio euacuatiua ⁊ uocatur minoratiua apud .d.A. hic per flobot homiā .s. uel euacuatiua aliam que fiat ad oppositum p̄ unam tñ diametrū integram q̄ si fieret attractio p̄ duas diametros attractio fiet quodāmodo im- possibilis de materiā fluente q̄ ē proxima mēbro leio nō correspondētibus meatribus materie in ta- li diuersione habilis ⁊c. hec enim diuersio ueniē- ter facta dupliciter iuuat p̄rio q̄ minorat mate- riam ⁊ prohibet ip̄am fluere ad locum lesū cū ad contrariū trahat sc̄do iuuat quoniā euacuando facit ut totum ⁊ mēbra uicina mēbro egro pos- sint recipere materiā fluentē cū repercutitur quam recipere non possent si uasa forent plena ⁊ hoc est q̄ dicebat .S. q̄ corpus repletum non recipit iuuat ēt q̄ quodāmodo attrahit materiā fluxam ne detur uacū ista igitur diuersio ueniēter an- tecedere debet repulsionē siue repulsionē quam .S. appellauit pulsionē ⁊ transmissionem per pa- rum ante textum allegatū ⁊ hec intentio que est repulsio opletur cū aliquāter frigidis ⁊ stipticis nā p̄ frigidā applicata mēbro fit quedā expressio de materiā fluxa ēt uie aliquāter ostringuntur ne succedens alia fluat materiā p̄ stiptica autez unitis p̄tibus mēbri ⁊ uirtute mēbri ofortata fit ēt humoris fluxu ad p̄tes uicinas excussio q̄dam ip̄a ēt p̄te ofortata ualidior redditur ad non reci- piendū materiā ledentē. Nec tñ repulsio nō cum equalibus frigidis ⁊ sc̄is fienda est semper sed in diuersis materijs diuersimode quoniā i ma- teria collerica frigidiora ⁊ magis stiptica conue- niunt q̄ in sanguinea cum sit breuioris quantita- tis ⁊ magis apta fluxui ⁊ plus soluens c̄tinuum q̄ sanguinea correspondēt itellige de materiā mixta flatu ubi cū remissioribus opletur repul- sit hec ēt intentio que ē repulsio ueniēter an- tecedit ad resolutionē eius q̄ remanēt q̄ resolu- tio p̄ euaporationē fieri debet quoniā minorata materiā que erat in membro per modum dictū rep̄cutiēdo modica osequerret i membro re- manente faciliter fiet dicte materie subtiliatio ⁊ dillatio nō soluēdo c̄tinuū ⁊ non causando do- lorem p̄pter extensionem non fieri in membro a materiā que subtiliatur unde nō causatur dolor ubi si n̄ facta repulsionē applicaretur resolutiū mēbro subtiliata materiā fieret mēbro extensio fortis ⁊ solutio in c̄tinuo ⁊ ex consequenti dolor magnus. Et hos ordines seruauit .d.A. i textu nostro ut statim uidebitur legendō l̄ram . prius tamen est ulterius notandū aliud i ista materiā singulare. Nota igitur sc̄do hic q̄ licet canon iste a .d.A. postus hic ⁊ a .S. loco allegato sit genera- lis. Dabet tamen ⁊ patitur exceptiones quas- dam quoniā non in oi casu debet obseruari uer-

bigra ubi talis dolor iuncturaru esset factus p̄ uiam crisis uel expulsionis cretice in febre acuta ut sepe fit maxime in pedibus non debemus isto casu trahere ad oppositum uersus p̄cipalia ne q̄z fortiter repercutere quoniā esset timor ut infra uidebitur. Ubi ēt talis dolor fieret a casu uel p̄cussione supra iuncturam in corpore paucorum humor ⁊ bonor tunc sola repulsio nō p̄cedēt euacuatione diuersiua sufficerent ad curam cuz aliquibus mitigatiuis doloris imo ubi in cāu ēt necessaria ēt diuersio hic o3 prius cū localib⁹ at- tendere mitigationi doloris quoniā dolor attrahit apostema q̄ q̄ ad longinquū fiat attratio uel di- uersio ut dicebat .d.A. quarta primi. Cum ma- teriā ad lōginqū trahere uolueris dolorē loci p̄rio- ra. In alijs ēt quibusdā casibus cāu iste nō esset obseruandus. Ideo ne otingat error in opere ipse in his remissit nos ad canones uniuersales in quibus sunt uel fieri debēt tales exceptiones ege- eam litteram quia clara est. Cum causa in eis .s. doloribus est materiā tunc oportet ut prohibet quod effunditur ⁊ hec est prima intentō generalis que sumitur ad causam fluentē ⁊ adducens mo- dos quibus cōpletur hec intentō. Addit per atra- ctionem ad contrarium .s. aliquando nō extrahendo materiā .i. euacuando illam ⁊ ē vnus modus p̄ sequit̄ in alio ⁊ p̄ minoratiōem .s. per diuersionem euacuatiua ⁊ est secundus modus. Addit ponendo tertium modū dicens ⁊ ofortetur membrū ne su- scipiat. Et est terti⁹ modus oplēdi primam inten- tionem. ecce ordinē que seruauit primo diuertē do non euacuando si sufficiat ⁊ si non sufficiat fiat euacuatio minoratiua postea ofortetur membrū ut supra dictum est. Addit postea ponendo secun- dam principalem intentionē que sumitur a fluxa materiā dicens ⁊ resoluatur quod inuentū est ut p̄uuetur .i. resoluatur materiā que inuenta est in lo- co fluxa ut p̄uuetur membrum ex ea .i. in toto re- soluatur ⁊ hic est ordo generalis quoniā ut dictū est sunt quidam casus in quibus iste cāu non de- bet obseruari addidit : Et redi in omnibus illis ad canōes uniuersales. Seq̄t alia ps p̄cipalis.

Et si fuerit sanguinea In hac p̄te prin- cipali ipse specialius prosequitur ponendo curaz dictor̄ dolor ⁊ diuidi p̄t tota ista ps p̄cipalia di- spositione p̄cipali in duas p̄tes q̄m p̄rio ipse po- nit diuersos canones respicientes diuersos modos euacuationū sumptos tam ex parte ordinis ipsaz euacuationū inter se ut medicinarū soluētū flobotomie ⁊ vomit⁹ q̄ ex parte ordinis medicinarū interi⁹ tantū sumēdaz in fortitudine ⁊ debilitate earū. sc̄do ipse ponit cāu circha aplicatiōez medi- cinarū exteri⁹. sc̄da ibi. Repercussio aut̄ mate- rie: prima etiā i tres: quoniā primo facit q̄ dictū est. sc̄do ipse ponit quasdā regulas obseruandas in eo qui debet sumere medicinas. sc̄da ibi. Et expedit ei qui ⁊c. terti⁹ ordinauit quid fiendū est factis euacuatiōibus: ibi: deinde administra pro- uocatiōez ⁊c. p̄ria etiā in duas: quoniā p̄rio ponit

Ita cōdo dicitur ut dicitur obseruari
dolor p̄cipalis p̄rio p̄rio

In causa alia uolueris ubi non est
dolor p̄rio p̄rio p̄rio p̄rio p̄rio p̄rio

Topo
p̄rio p̄rio p̄rio p̄rio p̄rio p̄rio

2. 2. 2.

canonē respicientē mōuz euacuatiōis fiende uel
nō fiende ante digestiōez materie. sc̄do ponit casū
in euacuatiōe post digestiōez. sc̄da ibi: cūq; opletur
maturatio. p̄ia etiā i duas diuidi p̄t. quoniam
p̄io ponit canones positiuos circha euacuatiōē
seruādos. sc̄do ponit canones negatiuos. sc̄da ibi.
Et nō fiat floborhomia. p̄io etiā ponit ordinē ser
uandū in euacuatiōibus p̄ floborhomia uomituz
uel secessuz. sc̄do ipse p̄sequit circha casū soluciō
p̄ secessum ibi. Et incipe a re forti si nō re. De
p̄ia igitur parte ponēdo ordinē in diuersis modis
euacuatiōū: principaliter dicit tria. Dicit primo
z si fuerit sanguinea. s. materia dolorem faciens.
aut cum dñio sanguinis oz ut administrēs flobor.
ex parte contraria supple si dolor sit in certa parti
culari iunctura uerbigrā i pede uel manu z si fue
rit cōis iuncturis corporis tunc ex utrisq; p̄tibus
simul supple floborhomabis dicit sc̄do. Deinde
administra uomitū z proprie qm̄ dolor ē in inferio
ribus z adducēs rōnem dicti sui. dicit uomitū eniz
magis iuuatiuus ē ei q̄ uentris solutio. dicit textū
continūdo ordinē. deinde administra solutionem
uentris. ratio prime p̄tis est satis clara nā ex quo
materia ē sanguinea apta per flobor. euacuari cō
ueniens est floborhomia a principio z dixit notan
ter ex parte opposita puta si fuerit in pede dextro
fiat i basilica p̄tis dextre ul mediana eiusdez bra
chij z si in sinistro sinistra correspondēt z rōnes
huius ponit. Rasis in tractatu de iuncturis qm̄ p
talez flobor. p̄ter id qd̄ euacuatur materia peccās
apta fluere uel q̄ pro pte fluxit disponitur remo
uens materia ne fluat ad locum lesum. sed ad op
positum inclinatur. Nota ē p̄pter illā p̄ticularitaz
aut cū dñio sanguinis q̄ illa lra p̄t duplicitez in
telligi uno modo q̄ materia peccāte non existēte
pura sanguinea sed alia ut flatica mista cum san
guine q̄ dñio in eisdem sanguinis op̄tuit flobor.
p̄pter eā dictā. // Alius sensus ē z notabilis ut
innuat q̄ adhuc non existente materia sanguinea
faciente dolorē pura. s. neq; mista sanguini cū do
minio eius sed supple flatica aut uentosa si tamē
iungatur dñio sanguinis in toto ut possibile ē
in tali casu adhuc in principio op̄tuit flobor. non
q̄ euacuetur materia peccās ut in casu superiore:
sed qm̄ p̄nderur ne p̄pter dolorē atrahatur dicta
materia sanguinea in toto ex̄s ad locū lesum et
ista lra uel similis ēt ponebatur in principio ca.
ut qm̄ suspicatur de futuro morbo z p̄ flobor. posse
fieri p̄uissio ēt si p̄o tunc non sit actū egritudo in
qua sc̄dm se non sumatur intentio de flobor. siēda
tū tunc deberet fieri flobor. z hoc est qd̄ dicebat
B. in suo de flobor. eap. v. Cum dixit z est textus
singularis. Non enim solum qm̄ iam magna fue
rit egritudo floborhomare est t̄pus sed cum suspi
cabitur debens p̄uenit eniz eruditio q̄rta: y. dixit
docens nos quecunq; p̄tibus iam egritudinibus
recte utiq; agemus melius esse hoc sc̄dm p̄cipia
earum uel debentibus incipere anticipare facien
tes. ecce q̄ cum est suspitio debemus anticipare
hoc tamen qd̄ dictum ē de flobor. fienda intelligē

dum est si reliqua consenserint de etate z relique re.

Notate tamen qd̄ non in omni repletionē i p̄i
cipio dolorum debetur euacuatio per flobor. uo
lentes preuidere ne de materia replente aliquid
fluat ad iuncturam sed tantum in illis ut idem di
cit. B. debemus preuidere cum floborhomia i fu
turis morbis quibus p̄sentibus recte ui agerem⁹
si floborhomare eius modo manifestum est exite
repletionē i toto flatica si flueret materia flatica
ad iuncturam quod tunc ab illa materia non su
meretur intentio recta de floborhomia Et hoc ē
q̄ dicebat. d. A. quarta primi cap. proprio cū di
xit. Et debes scire quod non quotiens nomina
ta repletionis signa apparuerit oz ut minuas imo
quandoq; est repletio ex humoribus crudis z est
tunc floborhomia multum impediens re. z totant
istam sententiam tacite innuebat textus noster.
ubi tantum laudauit floborhomiam stante mate
ria sanguinea faciente dolorem aut cuz dominio
sanguinis in toto sed sc̄dm modum exponēti. z B
totum bene notate quoniam multi medicorum in
omni dolore iuncturarum a principio faciunt flo
borhomiam z male ut etiam infra uidebitur.

Est secundo principaliter aduertendum etiā
circa primam partem circa illud uerbum. Et
si fuerit cōis iuncturis corporis tunc expedit ex
utrisq; partibus simul floborhomare quod p̄ pas
sionem esse cōmunem iuncturis corporis possum⁹
duo intelligere. primo cōmunitatem generalem:
ita qd̄ in omnibus uel maxime manifestis iunctu
ris totius corporis fit dolor sicut in artetica fit. fo
modo ut intelligamus passionem esse cōmunem
iuncturis corporis non omnibus sed duabus: uer
bigratia si dolor sit in utroq; pede tunc fiat i utris
q; brachijs z licet utroq; modo intelligi possit. cre
do tamen quod secundo modo proprius intelliga
tur: ratio tamen utriusq; sensus est eodem.

Quoniam existente dolore in omnibus ut in ar
tetica z fuerit materia sanguinea est significatio
maxime superabundantie sanguinis in uenis.
unde cum non potest in uenis contineri residans
per poros uenarum effluit ad omnes iuncturas.
quoniam ex omnibus uenis tertius fluit. In tali
igitur casu conuenit floborhomia ex ambabus.
uel utrisq; partibus simul. s. ex basilica dextra z si
nistra simul quoniam ex tali floborhomia ab om
ni parte diuertitur. Secundus sensus etiam co
dem fundamento fulcitur quoniam existente po
dagra in utroq; pede fienda est floborhomia in
utroq; brachio quoniam per floborhomiam fac
ta z in dextro diuertitur conuenienter materia ex
pede dextro z existente dolore in pede sinistro cō
uenienter diuertitur materia per floborhomiam
sinistri brachij z sic expedit ex utrisq; partibus
simul floborhomare sed hic restarent alique du
bitationes. Primo quoniam de mente Rasis
in dispositionibus si dolor est in manu destra fiat
flob. i manu sinistra z si i sinistra i dextra quō fiet
si ēt dolor in utraq; manu apparet ex dictis q̄ de
bebit fieri ēt flobor. ex utraq; mān qm̄ per flobor.

p^o Subina

De flobor

De uen

Deus in Domino sanguis

de dextre diuertetur a sinistra et p flogo. finistre a de
 stra quod no appet ronale qm per qualibet istaru
 fieret tractus ad membrum lesam dicendum hic
 q arg. non occludit pp hoc nocumentum quod se
 queretur quod dictum est ymo et vbi esset dolor
 in vna manu tantum sed esset timor qz sic osuevit
 ne et accidat in alia tunc non debemus ex manu
 sed ex pede non sic aut sequitur nocumentu exi
 stente dolore i vtraqz pede si fiat flogobomia ex
 vtraqz manu. i. brachio quonia nulla illaruz est
 egra vt somno: exite igitur dolore in vna tantuz
 pot fieri flogobomia in altero brachio nisi in ca
 su dicto vel nisi esset mulier in qua essent retenta
 meltrua vel his similib⁹ vt in apostemate sangui
 neo ep⁹ vbi sit fieri flogobomia licet esset dolor
 in pede sinistro no deberemus flogobomare fm
 exigentiam pedis sed ep⁹ sed si esset i vtraqz no
 in ambob⁹ brachijs sed in safenis vel arteticis sub
 caulis extrinsicis situiaris vt infra videbitur. Sz
 etia secudo remanet difficultas qz existente dolo
 re in pede dextro debeat fieri in principio flogobom
 ia ex manu vel brachio dextro et sinistro pede
 et sinistro brachio videt⁹ magis qz exis dolore in
 pede dextro debeat fieri flogo. in sinistro brachio
 qz in dextro quonia Rasis in dispositonibus dixit
 q in elephantia debemus incipere a flogobomia
 basilice lateris oppositi et in Almanfore dixit. Ex
 basilica quozz contrarie partis minutio fienda e
 idem videtur dicere de dolore podagrico. Idem et
 Serapio qu azro breuiarij. ca. xxiiij. de curatione
 doloris iuncturaru dixit in egritudine ergo poda
 g⁹ e flogobomamus ex iunctura opposita pedi in
 firmo iunctura aut opposita non est dextre man⁹
 ad pedem dextrum sed. magis dextre ad finistru
 et finistre ad dextrum cu inter illa maior sit dista
 tia et cosequenter oppositio. Pro hac parte et fa
 cere videtur text⁹ noster cu dixit si fuerit sangui
 nea zc. oportet vt admittres flogobomia ex par
 te tria maior aut trietas est supius ad inferius et
 dextre ad sinistram qz supius ad inferius tantu igitur
 potius fienda erit flogo. exite dolore in pede
 dextro ex basilica brachij finistri qz dextri zc.

Etiaz p hac pte sunt expressa verba Azarij in
 ca. de Aluacras sine podagra vbi dixit curatio q
 fit ex sanguine e qd flogo. patiens ex parte opposi
 ta egritudine et declarat⁹ vt si fuerit dolor i dextro
 pede fiat flogo. in basilica finistri brachij. In op
 positu tñ huius est cois pratica praticantiu fundam
 tu se sup hoc quonia ars debet imitari nam natu
 ra aut exite apostemate vt in epate cuz facit flu
 xum ex nare dextra ad bonu vt multum termina
 tur et ad malu si p sinistram opposito mo e si apo
 stema esset in splene. Idem expresse dixit Auerois
 septimo coll⁹ ca. 27. vbi ponens curaz solutionis
 diuinitatis facte in venis exemplificando de frac
 tu ad partem opposita dixit. Et tractio ad pte
 opposita fit sicut qm propter fluxum sanguinis na
 rium vt dextre ventosas super ep⁹ poni iubem⁹
 aut super splene si fuerit ex sinistra. Idem Rasis
 in dispositionibus si est in pede dextro fiat in ma

nu dextra et si sinistro i sinistra. Idem et expresse
 in tractatu suo de iuncturis. Pro declaratione
 huius difficultatis est intellige⁹ primo q corpus
 patiens aut est pletoricuz et cum hoc fortis virtu
 tis et morbus e in principio principiante aut iste si
 adfunt conditiones qm et si forte sit vna earu ver
 bigratia qz materia incipiat primu fluere tñ cor
 pus no erit pletoricum qz no maxime sanguine
 repletum et virtus non erit fortis aut forte corpus
 erit plenum sed medicus no occurrir nisi postqua
 materia pro parte naturabili fluxit vt pleriqz fit
 Secundo Suppono q i magna pletoria san
 guinea si fit dolor iuncturazum vt plurimu non fit
 dolor i particulari iunctura vt in pede tantu dex
 tro vel sinistro sed vt plurimu fit arteticata que e
 pluribus cois iuncturis ratio huius dicta e supra
 quonia in maxima repletione sanguinea per resu
 dationem effunditur sanguis ab omnibus venis.
 Notius itaqz ad omnes iuncturas fluit et i omnib⁹
 recipitur et no in particulari tantum cum hoc ta
 men stat q prius manifestetur flux⁹ i vna q alijs.
 Istis breuiter notatis ponuntur tres conclusio
 nes prima e q maxima existente pletoria in prin
 cipio fluxus ad vnam tantum iuncturaz vt ad pe
 dem dextrum flogo. est ex parte contradictoria vt
 ex uena basilica sinistra brachij hec conclusio pa
 tet quoniam in tali casu fienda est maxima diuer
 sio a loco apto maius nocumentum incurere cuz
 igitur maius nocumentum fit aptum icurrere me
 brum quod primum incipit ledi propter maiores
 facultatem ad materiam recipien uel propter ip
 suas debilitatem uel uias esse latiores ad cum qz
 aliter in ea non prius incipisset uel propter dolo
 rem prius ibi initiari qui addit atrahendo mate
 riam uel pp omnes istas causas simul et alias de
 quibus facta e mentio in ca. causarū sequit⁹ q ab
 hoc membro sit precipue maxima fienda diuersio
 Maior aut fit diuersio diuertendo cotraditioe
 fm modum dictum per unam semidiametrum q
 est inferius ad supius et aliam que est dextri ad si
 nistru qz faciendo diuersionem tantu p eam que
 est inferius ad superi⁹ igit⁹ delusio va neqz hic ob
 stet qd edutio que fit in longinqua multo plus de
 bilitat qz q ad ppingua unde flogo. pedis plus d
 bilitat qz manus ca. de flogo. quarta primi na hic
 de hoc non est timor cum ponamus corpus pletor
 ricum et uirtutez constare. Et istam conclusionem
 expresse intelligebat Auerois septimo coll⁹ ca.
 xvi. ubi dixit. Et si possibile esset desiderarem⁹
 ut quando atrahere uolumus ut secunda conclu
 sio ibi omnes existeret oppositiones maxime qua
 do est repletio secundum uassa. Nota tamen
 quod Auenzobar in. xlvij. testir flogobomari p
 cipio de uena cefalica oppositi lateris sed comu
 niter omnes alij faciunt flogobomiam de basili
 ca et hic ego assentio. Secunda conclusio est
 in dolore sanguineo dextri pedis si corpus non
 fuerit pletoricum et non fuerit uertus multum
 constans uel materia non fuerit in principio

Pro splena Notand

my suppositum qd
magis pletoria sanguinea ratio fit dolo
i pte iunctura

Pro gulo

290

fluxus. sed iam pro parte aliquali tantum fluxa
tūc competit flobothomia cōtrarie tātū facta. s.
in basilica dextri brachij. hec cōclusio dēclaratur
quoniā per flobothomiam sic factam sufficienter
adpletur intentio medici que est inclinatio mate
rie fluxure in partem diuersam a mēbro dolente
7 cum hoc fit ueniēter de materia fluxa aliqua
lis euacuatio vbi si fiat diuersio contradictoria nō
fieret conueniēter de materia fluxa euacuatio cū
ad illam partem rectitudinez non habeat que ta
men requiritur in euacuatione diuersua vt colli
gitur quarta primi ca. p̄rio. §. Et quandoq; con
fert loci 7 societatis simul solitudinē habere 7c.
Per illam ē diuersionē debilitaretur nimis v̄tus
ergo sequitur cōclusio. s. q̄ fienda est cōtrarie tan
tum ad modum expositum. Et ex his inferitur.

Tertia cōclusio talis vt plurimū in podagra. san
guinea pedis dextri in principio floboth. est i bra
chio dextro 7 si sinistri pedis i sinistro 7 sic ex pte
contraria vt dicebat textus noster 7 non contra
dicitur ista cōclusio patet ex precedētibus primo qz
vt plurimum cum sit podagra in vno pede tantuz
non est corpus plectoricum 7 sic non competit di
uersua contradictoria sed sufficit contraria diuer
sio. Secundo qz vt plurimum non occurrit medi
cus in principio fluxus materie sed iam fluxa pro
parte materia quo casu insurgit intentio diuersio
nis 7 cum euacuatione 7 hec conuenienter com
pietur per flobothomiam factam contrarie vt di
xit precedens cōclusio igitur tota cōclusio vera dici
tur etiam vt plurimū propter casus supra positos
vel similes qm̄ sicut in muliere propter retentionem
mestruozū fieret podagra in vno pede non debet
fieri flobothomia in brachio sed in alio pede 7c.
7 sic de alijs quos casus ponit Rasis in suo tracta
tu de iuncturis ca. tertio. Itē restat responde
re ad dicta ante oppositū ad primū quod est forte
de Elefantia in qua Rasis precepit fieri floboth.
vena basilica lateris oppositi respondet Lōciliator
differētia. cccxxiij. vbi etiā ipse tractat istaz
marteriam satis obscure dixit ad hoc quod simili
tudo nō tenet de Elefantia 7 de dolore iunctura
rum quoniā vt ipse dixit Elefantia vt plurimū cō
tingit ex maiorī plenitudine q̄ dolor iunctura
rum 7 ex hoc soluit quasi huius q̄ exite plectoria
vt dictum est debet fieri diuersio contradictoria
7 hec vt multū coniungitur in elefantia qua nō exi
stente fienda ē flobothomia cōtraria 7 quia plu
rimum talis non existit in dolore iuncturarū. In
de est q̄ in tali dolore debet fieri de vena eiusdē
lateris hec responsio propter tantū viri auctozita
tem deberet esse nobis cōclusio verū tamen prop̄
istos textus forte conuingeretur error in opere qz
si in omni Elefantia fieret flobothomia in parte
opposita cōtrarioz 7 esset confirmatus per auc
tozitatē Lōciliatoris qz cum ea coniungitur ple
ctoria dicam hic quedā breuia 7 si dissona sūe cō
liatoris credo tñ euacuabūt radicē difficultatē.

Dico igitur primo supponendo q̄ elefantia vt
plurimū pendet a materia melācolica: 7 sepe ē

a flegmate grosso: rarius aliter fit a sanguine.

Suppono scđo q̄ cum sit ex sanguine vt pluri
mum cuz tali causa coniungitur plectoria sangui
nea: iste vne suppositioes expresse colliguntur ex
textu. d. A. supra in causis elefantie 7 in cura ei⁹.

Supponitur cōsequēter q̄ raro vel nunq; duz
elefantia est melācolica vel statica: secuz cōiun
gitur plectoria sanguinea: 7 cū hoc supponatur q̄
alia plectoria a sanguine non indicatur de floboth
omia fienda. istud supra declaratum est de mē
te. d. Au. quarta primi. Istis sic stantibus dico
primo cōtra cōciliatorē: q̄ vt plurimum nō est fi
enda flobothomia in elefantia dextri pedis ex ba
silica sinistri brachij: qz si in ea cōiungatur plecto
ria: quoniā vt plurimū elefantia pendēs est a ma
teria melācolica uel flegmate grosso: 7 in tale
raro vel nunq; cōiungitur plectoria: que indicet
de flobothomia fienda: vt patet igitur dictuz v̄p
dico scđo: q̄ si elefantia est sanguinea vt plurimū
causa eius est uehemētia repletionis sanguine
ut dixit. d. Au. caplo proprio: dico igitur q̄ in tali
casu in quo cōpetit flobothomia cum coniungatur
plectoria debet fieri flobothomia ex parte cōtra
ria. i. cōtrarioz: hoc tamē raro contingit: quo
niam raro euenit ut pēdeat elefantia a sanguine
si tamen sit a sanguine tunc cōpetit flobothomia
sūm modum dictuz: 7 istum sensuz forte intellexit
cōciliator cū Rasis locis allegatis: ueruz qz text⁹
Rasis indistincte uidetur sonare: q̄ in principio
elefantie semper debemus flobothomare ex pte
opposita 7c. forte posset dici q̄ in alijs elefantis a
sanguinea nō competit flobothomia: 7 ratio est
nō qz in ea cōiungatur plectoria indicans de flo
bthomia ut dicebat Lōciliator: sed quoniāz ma
teria elefantie quecūq; sit aduisione p̄cipat ad
prohibitionem igitur aduisionis: qz flobothomia
infrigidat ad modum supra dictuz in principio ca
pituli. forte in qualibet cōpetit flobothomia: 7 ex
uena opposita cōtrarioz sūm modum dictuz: qz
si sit sanguinea cōpetit ex alia uena per rationēz
assignatum: 7 si sit alterius humoris frigidū: qz a
colera nō fit: ut caplo proprio fuit dēclaratū p̄pter
tamē aduisionē in tali materia ad prohibitionēz
eius ad infrigidandum aliquāliter cōpetit floboth
omia: 7 nō ex eadē parte: qz timor estz existēte
materia frigida ne minus infrigidaretur 7 ingros
saretur. est igitur cōueniens ut in parte opposita
fiat: 7 sic in omni cōuenit a principio cōsentiente
virtute: 7 in etate conuenienti: 7 hoc forte uoluit
Rasis 7 nō propter plectoriaz secum cōiungi: ut
dixit Lōciliator: sed p̄ aliam causam ut dictum
est que causa nō cōiungitur in dolore iuncturarū
a causa frigida: qz ibi nō est timor de aduisione
materie: 7 sic est responsum fundamentaliter ad
primam difficultatē 7 notate. Ad secundū q̄ fuit
dictum Serapionis: dico cuz dixit fiendā ēē flo
bthomiam ex parte opposita ipse intellexit non
oppositionē p̄xiissime sumptā que est inter cōtra
dicioz: sed eā tātum que ē inter cōtraria. s. que ē
superius ad inferius tñ. Deinde dico ad textū n̄uz

300

Ad argum̄tū q̄ dicitur
de hō gahustoz

Alia solū auctoz

300 supra

quasienda est ex parte contraria uere etc. Ad textum Azarani clarum dicit quod ipse intellexit in principio principiate cum alijs conditionibus etc. et sic est solutum ad istam difficultatem pro hac parte. pro parte uero opposita si reperitur textus quod debeat fieri ex parte contraria et non contraditoria intelligitur ut in pluribus non existente plectoria neque exite materia in principio fluxus principiante ut dictum est etc. Est consequenter circa presentem lectionem aduertendum circa ordinem: quem dicit esse obseruandum: hijs diuersis generibus euacuationum: quonia primo ordinat flobothomia si fuerit expedies: postea uomitus proprie in passionibus membrorum inferiorum: postea solutio ventris. Aduerte hic per solutionem ventris debere intelligi ueram solutionem que fit cum electiue soluentibus: et non cum lenientibus: quonia lenitio uentris regulariter debet precedere flobothomiam: ut prima quarti: et quarta primi et alibi in multis locis sed de solutione ventris exsoluente intellexit. d. Ad idem dico de uomitu quod aliquis est uomitus leuis factus in corpore aptissimo ad uomendum ad nias coes in stomacho leuigantes euacuandum ut cum aqua calida tantum vel cum pena inuncta oleo in gutur imissa quidam uero est factus cum appropriatis eligedo. scilicet cum medicis appropriate soluentibus iter quas tamen est diuersum debilitate mediocritate et fortitudine ut dixit De. de consolatione medicinarum intentione prima causa. secundo hic tamen ordo. d. A. fuit ponere flobothomiam ante uomitum maxime intellexit de uomitu electiuo et non leui cois quonia forte non inconueniret in habito ad uomitum et materia leuigante in ore stomachi stante est necessitate flobothomie preponere uomitum leuem sicut de lenitione ventris dictum est sed de uomitu appropriato intelligebat per hoc quod dixit ipsum conuenire quando dolor est in inferioribus quoniam talis est quia casu multum confert et quia ab inferioribus erradicando. i. euacuando diuertit et proprie istam causam. d. A. dicebat loquens de isto forti appropriato et propter istam causam capi. proprio quod ipsius attractio et erradicatio. i. euacuatio est ab inferioribus et propter istam causam addidit textus noster uomitus enim magis iuuatiuus est ei. scilicet dolori membrorum inferiorum quam ventris solutio. scilicet per secessum et tota causa est quod diuertit materiam fluentem a membris leuis purgatio at per secessum si fieret fluente materia coadiunaret ad precipitandum in ateras deorsum supposito igitur quod sermo in uomitu sit de electiuo uomitu ratio ordinis clara est. scilicet quod flobothomia precedere debet quonia ipsa minus agit materiam et ad eam fiendam non fit requiritur preparatio et digestio sicut ad uomitum quam preparationem reperies quarta primi ca. xi. uomitus et in casu isto stante dolore inferioribus precedere debet euacuationem per secessum: quonia et si uomitus appropriatus ut plurimum sit euacuatio magis laboriosa: quam euacuatio etiam cum appropriatis per secessum: ut dixit Aliebas caplo proprio et De. uel loco allegato: quod ad eum maior sequit

in toto comotio: tamen quod uomitus ab inferioribus diuertit et solutio secessu a quodammodo ad fluxum preparat: ideo conuenienter preponendus est uomitus solutioni: et istum ordinem seruauit textus noster: hic tamen aduerte quod licet uomitus talis debeat esse ex electiuis aliquantulum: non tamen in principio debet esse maxime fortis: sed in processu magis: quonia ex eo nimia fieret comotio materiarum in principio quod plurimum obesset: sed fit tamen talis ut etc. Et hoc est quod dixit Serap. Incipiamus et demus id quod complet mouet uomitus quadam motione etc. uerbigratia cum cassia et decore seminis aneti vel atriplicis. et non cum nucem vomica vel cartamo que sunt mediocriter uomitina: multo minus conuenit eleborus etc. Nota ultimo ex ultima parte textus colligitur ex opposito: quod si dolor iuncturaru sit in superioribus: cum post factam flobothomiam debet fieri euacuatio per secessum ad diuertendum a superioribus et postea uomitus etc. hoc etiam totum intellige stante morbo in principio quonia digesta materia cum intendimus erradicationem materie stante dolore in inferioribus magis ualeat secessus quam uomitus: et econtra stante nocimento in superioribus erradicatiue magis ualebit uomitus: sed tunc debet esse cum laboriosis ut intelligenti patere potest. Dic essent multa dicenda de qualitate uomitus et modo: sed ista alibi querantur: ubi hec materia proprius tangi debet. In proposito tantum sit dictum quantum ad expositionem textus nostri: et eius bonam intelligentiam fuit conueniens: lego igitur litteram. Et si fuerit sanguinea. scilicet materia faciens dolorem: aut cum domino sanguinis. scilicet mista cum domino. etc. aut cum domino sanguinis in toto: ut exponebatur. oportebit ut administras flobothomiam ex parte contraria ad modum tactum in questione. Et si fuerit cois. scilicet dolor iuncturis corporis dupliciter exponendo: ut dictum est: quod uel cois toti uel duabus contrarijs iuncturis: tunc ex utrisque partibus simul. expediat euacuare deinde. scilicet facta flobothomia: administra uomitum proprie quando dolor est in inferioribus: et hic loquitur de uomitu electiuo: et educens causam huius dixit. Vomitus enim magis iuuatiuus est ei. scilicet dolori inferiorum membrorum quam ventris solutio propter causam dictam: ultimate hijs completis: addit deinde administra solutionem ventris: et est tertius instrumentum in euacuantibus

Nota

Nota

Nota

Deinde incipe a re forti.

Postquam supra in parte proxime lecta ipse ponit causam nonem obseruandum in ordine medicinarum euacuantium. scilicet flobothomare uomitus et medicine secessiue. In hac parte specialius ponit causam attendendos circa euacuationem per secessum: et possit diuidi ista pars in tres: quonia primo ipse ponit ordinem seruandum: et scias quorundam. tertio reuertit de clarando hanc mentem suam. scda ibi. Et de his sunt. tertia ibi. Et recte quid est: de prima parte dicit. Et incipe. scilicet in medicinis soluentibus a re forti: si non

prohibeat priuatio maturitatis et grossitudo materiei: quibus facilis sit incolumior et gradatio conuenientior. Addit deinde sequere cum solutiuis mondificantibus secundum gradationem.

Nota quod ex hoc textu. d. A. vult inuere quod in doloribus iuncturarum a principio cum volumus euacuare debemus euacuare cum medicina aliquantulum humores eligente cuius est virtus usque ad iuncturas peruenire possit quoniam cum tales morbi ut plurimum coniungantur cum magna repletionem est indigentia a principio minorationis materiei ut natura fortior reddat supra residuum quemadmodum est facimus in magnis apostematibus in quibus propter multitudinem materie dubitamus ne virtus possit digerere materiam ab ipso satis principio minoramus educendo de materia cum ferro tertii quarti de curationibus iuncturarum apparatus ubi habes casus in quibus interdum expedit euacuare de materia ipsa non digesta et iste est vnus casus propter multitudinem eius talis autem minoratio euacuatio non debet fieri cum medicina absolute debili quoniam ut infra dicit textus talis interdum mouet materiam et non educit et forte subtiliat humores unde magis fluunt ad membrum lesum expedit itaque ut sit tamen potens ut aliquid de materia educere possit quod etiam membra a quibus pro parte debet fieri educio sunt multum distantia quibus non coniunguntur loca vacua extrinsecus id est non ad ea coniunguntur canales manifesti per quos fiat educio materie propter etiam istam causam conuenit medicina non leuis absolute ut colligitur in canonicis vltimis quarta primi ca. id est de electo quantitate medicine. Cuius hac tamen sententia vult. d. A. nobis inuere quod stante peccato in materia subtili ut collicrica tutius exhibere possumus medicinam talem minoratiuam eligentem humorem vel est ubi materia esset sua subtili aquea quod quod materia peccans fuerit simpliciter cruda grossa quam talis materia grossa ut flatuca viscosa vel gipsea non sic obedit euacuato a principio sicut subtilis quoniam materia subtilis non est in totum priuata digestionem sicut grossa ymo satis facilliter educibilis est nisi esset ibibita sed illa non fluere ad iuncturas idcirco dixit textus. Et incipe a re forti: si non prohibet priuatio maturitatis. id est dispositio ad euacuationem: ut in materia frigida et grossitudo materiei dicit tamen supposito quod a principio debeamus euacuare cum medicina forti: tamen facilis est incolumior. id est a principio euacuando debemus eligere in gradu medicinarum fortium siue a proprietate eligentius medicinam in illis debilem postea debemus procedere addendo in fortitudine. id est a minus forti ad magis fortem verbigratia primo possumus in materia collicrica exhibere Cassiam in tanta quantitate ut eligat humorem est cuius aliquibus mirabolans postea possumus addere in fortitudine exhibendo reubarbarum quod fortius soluit postea intendendo procedere possumus ad scamoneam et in frigida materia primo euacuare possumus cuius cartamo et polipodio postea addere ad agaricum

materia facta aliquantulum digesta postea magis completa digestionem addere in gradu fortitudinis ad turbidum postea in processum magis ad cologntidam et cetera. Aduerte tamen hic et est doctrina diuina in hac materia et erit textus expressus. d. A. infra in capitulo sequenti satis ad principium quod medicinis conuenientes in casu nostro que debent esse ita fortes quod atrahant a locis remotis oportet quod habeat simplicitatem aliquam: qua sigillat officina venarum prohibendo humores facta euacuatione minoratiua: ne alij deinceps fluant. Ideo ibi idez laudat. d. A. hermodarilos precipue quoniam magis faciunt succedere solutioni simplicitate et confortant et cetera. Et ita videbis obseruatum ab eo in medicinis omnibus suis contra multos praticantes: qui ad hoc non aduertunt. Non esset tamen negandum quoniam etiam ante tale medicinam possit procedere cristere lenitium: et notate bene istum modum exponendi: quod de hac difficultate multi sunt ambigui propter uaria dicta auctorum qui uidentur negare medicinas fortes ante digestionem materie: de hoc tamen etiam infra dicitur. Et ex his patet littera clara lege eam sic. Et incipe a re forti. id est a medicinis educentibus per secessum cuius stat intentio euacuationis a principio: ut sepe fit: incipe cuius medicinis eligendo soluentibus etiam habentibus virtutem atrahendi a iuncturis. si non prohibeat priuatio maturitatis et grossitudo materiei: quasi dicat quod in principio cum euacuamus tutius cum fortiori medicina euacuare possumus in materia subtili quam grossa in grossa est tanta indigentia de euacuando in principio sicut est in subtili: quod non sic est apta ad fluxum sicut illa: et sic magis dat indutias ad digerendum addit tamen quibus facilis sit incolumior: et gradatio conuenientior: quasi dicat quod euacuando a principio cum medicina forti ad modum dictum melius est: siue in subtili siue in grossa incipere a medicinis eligentibus a debilibus in gradu fortitudinis deinde sequere cum solutiuis mondificantibus secundum gradationem: quasi dicat hoc non solum obseruatum cum est in medicinis minoratiuis hoc est in principio et augmento. id est procedere secundum gradationem intendendo in fortitudine verum etiam in medicinis mondificantibus. id est in statu et cetera hoc est obseruatum.

Et de hominibus sunt Iam ipse ponit sententiam quorundam circa has medicinas et in sententia illi nolebant vnquam esse vrendum medicinis fortibus. id est eligentibus et a iuncturis euacuationibus: nisi post materie integram digestionem: ita quod per totum processum ante digestionem exhibebant medicinas tantum debiles. id est una post aliam postea facta digestionem sigillabant. id est eradiceo cum medicina forti et nunquam ante de eorum numero fuit Serapio qui in capitulo curationis in generali dixit. Incipiamus et demus illud quod mouet quadam motione: et soluat cum facilitate et cetera. postea addit et non oportet ut faciamus illud. id est exhibere solutionem forte: nisi post terminationem hore. id est digestionis materie. Idem etiam Alichas visus est sentire.

No de magis aptis

No que dar cassiam

Et est quod intendit lege litteram. Et de hominibus sunt quid describunt. i. dicunt in incipit cum facili post facile hoc est in initio incipiat euacuare cum facili et supple postea sic continuant euacuando cum alio facili post facile: et sigilant cum forti post maturationem. i. exhibent fortem medicinam erradicantem et sigilantem: ita quod non amplius restet intentio ad euacuationem tantum post maturationem. i. post completam digestionem.

Et rectius quidem In hac parte ipse redit ad sententiam propriam et aduersatur positioni non uiter dicte: et est per declarandas dicta in parte superiore: et primo ponit ordinem seruandum in materia simplici: sed in composita secunda ibi. Et si materia fuerit composita dicitur igitur primo. Et rectius quidem est in hoc. i. in ista difficultate tacta si materia est subtilis colerica festinare euacuationem. s. a principio euacuare cum forti medicina ad modum supra expositum cum uideatur maturatione. i. cum pro quo uideatur maturatione et in dicta materia ab ipso principio quam materia colerica faciens talem morbum ab ipso principio uideatur digesta hac digestionem que est preparatio ad expulsionem ex quo est mobilis educibilis etc. vel cum uideatur maturatione quasi inuadit quod non semper a principio possumus facere talem minoratiua euacuationem et in materia subtili per aliquam causam impedimentum ad euacuationem ex parte materie vel alia causa sed quecumque sit illa causa non uidebitur tunc maturatione. i. preparatio ad euacuationem hoc tamen raro euenit in materia subtili sed si pur sit intentio ad euacuationem in principio debemus euacuare cum medicina forti ad modum dictum et non cum facili ut dicebat precedens positio primo? tamen sensus mihi magis placet per necessitatem minorandi a principio in materia subtili et eius dispositionem. Ideo addit de grossa que aliquando est indisposita. Et si est grossa non est malum premittere quod eam subtiliet et maturet et preparet eam ad hoc ut expellatur. i. dirigat cum medicis digestiuis ad partes euacuationis hoc est ad loca expulsionum. Nota ex hoc textu non aliud intendit. d. A. nisi quod minus tute euacuamus a principio in materia grossa quam in subtili ut est supra dixit et tunc possumus omittere euacuationem in principio in materia grossa quam in subtili quam in hac non est timor de multo fluxu nisi si sit plura repletio non est malum in materia grossa ante euacuationem habilitare materiam ad euacuationem cum digestiuis ut dixit textus uerum tamen quoniam ut plurimum in istis morbis coniungitur repletio. laudare ego a principio fiendam esse euacuationem minoratiua propter causam dictam superius et in hoc magis assentirem positioni Rasis qui in febribus flatibus et melicis a principio purgabat. S. qui vituperauit a principio in flatibus et si uera esset sententia Rasis cui etiam consentit. S. in melicis a principio esse euacuandum per multitudinem materie ut dixit. Auerois septimo collect cap. sexto ubi ponit istam controuersiam multo magis hic fieri debet ubi per multitudinem materie dubium est ne ta-

lis materia frigida et grossa in iuncturis recipiatur a quibus erit multum difficile erradicare. Sed si materia esset adeo grossa quod nullo modo obediens euacuationi. isto casu dicit. d. A. non est malum premittere digestionem: quia tunc non erit timor. ut faciliter recipiatur in iuncturis. Uidetur tamen. d. A. uelle quod et in materia multum grossa et inobediens ad euacuationem: et si debeamus intendere cum digestiuis antequam fiat specialis euacuatione: tamen debemus etiam digerendo aliquid euacuare de materia propria: ubi gratia dandum unam pillam satis leuem ante cenam vel post sirupum per duas horas: et aliqui eam exhibent ante sirupum: et post bibunt sirupum. sed alius modus magis mihi placet hoc est quod addendo dixit. Et tu iterum aleuia. s. naturam minorando materia cum solutione subtili in tali casu. Et ex hoc toto textu possit colligi uoluntate. d. A. esse quod in tali casu euacuatione quecumque fieri debet esse cum appropriatis et electiue educitibus? et non cum lenitiuis: ut multi imperitorum faciunt qui exhibent in principibus cassiam in modica quantitate cum decoctione lenitiua: et male eis succedit communiter. Et notate bene istud quod est communis error in quem multi etiam appellati famosi incidunt. Et si ista. d. A. iubebit exhibere cassiam ipse intelliget quod tanta quantitate exhibeatur: quod ex proprietate elligat et exhibebit ipse eam ipsa retificata cum aliquo confortiuo ut in causa calida cum aqua solatri etc. ut loco illo uidebitis: hanc secundo ex hoc colligere quod in quolibet tali morbo etiam a principio est de materia propria aliquid euacuandum: nam in subtili materia est dispositio ita ut non sit necessaria digestio: in grossa autem in qua etiam est necessaria digestio: dixit quod cum digerit iterum aleuia cum solutione subtili etc. Et non quod non dicit aleuia cum facili. i. medicina: sed dicit cum solutione subtili. i. cum medicina debiliter soluente. i. a proprietate educere sed debiliter: et appellabitur medicina fortis debilis: lege lras sic. Et rectius quidem est: si materia est subtilis colerica festinare. i. a principio euacuare eam. i. quod uideatur maturatione: et si est grossa non est malum etc. hoc est digerere: sed iterum digerendo aleuia cum solutione subtili: vel sic clarius: si est grossa aleuia cum subtili solutione: hoc est a principio sed iterum non est malum aliquid digerere. i. euacuando digerere et digerendo euacuare. Consequenter ponit ordinem seruandum in composita materia postquam posuit ordinem in simplici et grossa: per se dicit igitur. Et est lra clara quodammodo continuando. Et si materia fuerit composita fac ut solutiua et eplz sint composita. i. in eis diuersa integritate habitia virtutes ad diuersas materias: quod. s. in solutio sit materia electiua colere et flegmatis et addit licet tamen melius sit ut blande tractetur a principio. Nota quod supra dictum est quod in materia subtili a principio possumus euacuare: etiam in grossa debemus cum appropriatis aleuiare: in composita igitur debemus a principio euacuare ut ergo non contingat error: et ne sumus nimis audaces in soluendo cum medicina forti nimis a principio: dixit melius esse ut blande tractetur in principio. s. subtiliter soluendo: et non nimis laboriose: hoc est quod intendit lege lram.

Handwritten marginal notes in the right margin, including a large 'N' and some illegible text.

Handwritten note: 'Sed 677'

Et non fiat flobothomia.

Postquā posuit canoñ respicientes móuz siende euacuationis positiuos z firmatiuos cñter ipse ponit dictos canones negantē z diuiditur ps in duas quoniā primo ponit can. circa flobothomiā scdo circa euacuat scda ibi. Et similiter non fiat zc. De prima igitur parte dicit. Et non fiat flobothomia z aducens rōnem sui dicti dicit z ē textus cōmuniter allegatus z huic silis ēt ponebat quarta primi ca. de flobothomia apud principiū ca. Flobothomia. n. acrescere facit humores z facit eos currere in corpus. Et non extrahit illud qd necesse est vt extrahat. Pro intellectu huius partis est itelligendū. Quia ista ps sit signata specialis z ita sit scdum modū assignatū tamen hec pars continuationē hz cum precedenti vbi erat sermo de materia composita ex subtili z grossa vt ex collera z flate que est cā frequēti ōringēs ymo vplurimū contingēs vt supra dicebat. Est ergo sensus iste quod in tali materia cōposita nō fiat flobothomia aducendo rōnes positas in textu qm acrescere facit humores zc. Et igit scdo est aduertēti quod indicatōne sumpta a tali materia p euacuatione nō competit flobothomia quoniā flobothomia respicit precipue peccatū i sanguine i quanto vel i quali qm igit in casu talis materie compositae ex collera z flate que non est p flomiam cōuenienter educibilis fieret flomia sequerent nocumenta que ponuntur infra primo qz ad flomiam sequit motus in tota massa humorali z ideo sit ōmotio z pmissio humorū malorū cū sanguine laudabili z sic acrescere humores facit illaudabiles z hoc intelligit per hoc qd dicit acrescere facit hūores qz sanguinem laudabilem cōuertit ad illaudabilem per misionē cum malis humoribus z pp eandē radicē qz comouēdo humores qz ēt motus subtiliat hūores z biliat ad fluxū z sic facit eos currere in corpus z cñter ad mēbrū lesū z ex eodem fundamēto cū talis materia non sit bñ educibilis p flomiam sed p flomiam educat sanguis non peccans vt supponitur sequitur quod dicit textus scilicet quod non extrahit illud quod necesse est vt extrahatur sed supple malus humor remanebit saltē secū dum magnā partem z bonus euacuabit. Nota tamē qz vbi materia peccans esset p flobothomiā educibilis vt cōgit si materia esset sanguinea. i. principale peccatum sit in sanguine tūc flobothomia est melius remediū quod fieri possit z p eaz tantuz sepe curati sunt egri vt. d. h. i. de flobothomia z Rasis in suo de iuncturis vbi ponit pulerū exēplū de vna Muliere nos videat z in isto cāu quāto citius sit a principio meli⁹ est vbi ēt materia peccans esset mīsta sanguini. z in toto esset dñū sanguinis z timeremus ne in sanguine acqratur ebullitio zc. tunc deberemus ēt a principio flobothomare vt supra de hoc dictū est. Sed si alius humor a sanguine peccauerit simul cum eo ita tñ qdñm sit illius humoris supra sanguinem dicunt quidā z bñ nō incipimus a flobothomia

propter textū nostrū qm subtiliat zc. Sed primo debemus euacuare illum humorē vel illos si fuerint plures dominātes postea flobothomare si expedit hoc tñ intelligatur si ille humor peccauerit i quali z nō in quāto quoniā si peccauerit in qto cū sāt guine maxie si eius quantitas nō multū dominās fuerit in sanguine tunc a flobothomia incipit.

Et hanc sententiā posuit. R. de iuncturis cum dixit Si mā fuerit scdum proportionē humorū in corpore z non appet victoria multa aliquorū nec in colore nec in tactu tunc scias qz dolor ē ex plenitudine z tunc icipe curā cōminutōe sanguis zc.

Et de his potes recurrere ad ea q dicitur quarta primi ca. quāto satis ad principiū. lege lraz cōtinuādo cū mā mīsta qz clara ē vt pz ex modo exposito. Et non solum verificatur textus in materia cōposita sed in oī materia nō educibili cūcūter p flobothomiam siue sit flā siue melancolia siue vērōsitas pp eadem nocumenta bene notate.

Et similiter non fiat

Nunc consequenter ipse ponit canoñ. principaliter negatiuos circa solutionem fiendā z posset diuidi pars in quattuor secunduz quattuor speciales canoñ quos ponit secunda ibi. Cum autem declinare ibitertia. Et attende crises: ibi. 4. Et si possibile est vt prima igitur parte dicit. Et similiter non fiat euacuatō. i. forē erradicatiua. i. in principio maxie in mā mīsta: sicut ēt supra dicebat de flobothomia quoniā eadē fere sequerēt nocumēta que etiā supra dicebatur de flomia: quoniā cū talis materia sit a principio nō obediēs euacuationi: fiet igitur in ea magna agitatio z cōmotio: z sic pmissio iuuatiuū cū nocitio: z ex cōsequēti acrescere facit humores malos: qz etiā ex agitādo humores facit eos fluxibiles: facit eos cōsequēter currere i mēbra lesa nota tamē qz mai⁹ nocumēta sequitur cū sit flomia i tali materia qz qm sit euacuatō ēt foris incōueniēs. Et ratio est: quoniā p flomiam in casu nostro plus euacuatur de eo qd non est dignū euacuari z mīn⁹ de eo qd deberet euacuari: qz per firmatiā. Nam p talē eligēdo euacuationē z si euacuet etiā de iuuatino: plus tñ de nocitino euacuatur quoniā illud eligit: z nō sic iuuatiuz. Peccatū ergo in farmacia nimis foris quantū ad euacuare iuuatiuū videtur esse p accidēs: p quāto euacuatur simul cū nocitino: quoniā ppter indigestionē nō ē ab eo sepatū. Peccatū vero flomie in casu nostro in euacuādo iuuatiuū videtur esse p se p quāto flobothomia p se euacuat sanguinez qz in cāu nō dz euacuari: cū hoc tñ stat qz a principio in tali materia possit z debeat fieri euacuatō minoratiua eligendo: quoniā z si aliquale sequatur nocumētū: z sic operatio aliquomodo videatur irregularis: tamē ppter causas supradictas meli⁹ est eam facere qz non facere tamen ne credat medic⁹ qz ex quo potest fieri euacuatō minoratiua qz pp hoc non debeat fieri continua digestio i materia vsqz dum sit complete digesta z tunc tantū duciat erradicatiua dixit. Et assidue aqua ordei

f. in materia subtili: v' aliud digerēs appropriatū
 f. siropus rosatus vel siropus de granatis vel ali'
 vsqzquo appeat maturatio: 7 tūc supple fiat eua
 cuatio erradicatiua. Et sicut exēplificatū ē i ma
 teria subtili: ita corēspōdēter intelligat in gros
 sa cū suis apropiatis. Sed ne ex mente ecidat
 medici q' aliquādo ante digestionē uenit euacu
 atio: vt sepe dicitur est. addit. Si autem repletio
 erigit ut fiat expulsio. f. minoratiua a p'ncipio pp
 cām sepe dictā: ad insinuādū q' nō fiat cū multū
 fortibus: s' fm gradus in fortitudine incipiēdo a
 debilitati dicit: q' tūc fiat cuz eo qd facit assellare
 semel aut bis ex eis que bibunt: sicut aqua endi
 uie: 7 solatri cū cassia fist. 7 cristerib': 7 sunt recti
 ora. i. ueniētiora. Nota ex hoc textu nō debetis
 colligere q' cum fienda est euacuatio a p'ncipio
 q' debeat fieri cum lenitiuis: quoniā opposituz est
 supra declaratū: imo debet fieri cum apropiate
 eligentib' debilit tamē soluetibus: ut supra dictū
 est. Et si tu dicas uidetur qd cuz leniētib' tātū
 debeat fieri talis euacuatio: quoniā dicit debere
 fieri cum eo: qd assellare facit semel 7c. 7 hoc cō
 ueniēt' faciunt leniētia. Itē expresse dicit exē
 plicādo de aqua endiuie cuz cassia fist. quod ui
 detur esse lenitiuū. Itē dicit qd cristeria sunt re
 ctiora: sed cristeria uident assellare facere leniē
 do: igitur apparet qd euacuatio fienda sit cum le
 nitiuis. Dicatur ut supra qd talis euacuatio fiē
 da est cum apropiatis: cuz quibus etiā aliqua cō
 iungatur cōfortatio: ne facta in materia agitādo
 plus sequat nocumētū pp fluere materias ad iun
 cturas: q' sit inuamētuz ex uirtutis exoneratione
 siue p lenientia: siue p aliter euacuatia in quibus
 non sit cōfortatio. Ideo cuz cassia appositū aquā
 endiuie 7 solatri 7 ista est uirtus cōfortatiua ual
 de imo cōstrictiua ut scōo cañ cap. proprio 7 ad. d
 A. prio qui iussit fieri debere euacuatōm cuz eis
 que assellare faciunt semel aut bis de materia p
 pria 7 nō de materiabus cōibus sicut faciunt me
 dicine lenitiue. Et cū replicas q' ipse exēplificatū
 dicit de cassia fist dico qd uoluit eā esse tātē quā
 titatis qd exoluendo educat 7 a proprietate 7 nō
 leniendo tantū sed de hac exemplificauit ut inue
 ret nobis euacuationē talem esse fiendā cū soluē
 tibus subtiliter. i. debilitur ut. s. dicebatur 7 non
 cū fortibus 7 in processu cū fortioribus. Ad il
 lud de cristeri dicit qd ipse uoluit qd i cristeri sit
 et aliqd appropriate soluēs 7 qd sunt rectora. i.
 minus tumorosa qm minus ē aptū sequi nocuū
 tum p cristere euacuans eligendo q' p medicinā
 filēm p superius datā quoniā p cristere minor fie
 ret in toto agitatio 7 breuior angustia quoniā
 materie trahentur ad intestina 7 nō ad stomacū
 7 sic sunt rectora si ēt fierent cristeria lenitiua tā
 tum non essent nociua sicut medicine sumpte per
 superius 7c. Et nota bene expositionē istā qz cre
 do q' iste textus superficialiter intellectus dure
 rit multos ad errorē lege totā lram q' clara est.

Cum autem declinare in.

Nunc ponit scdm cañ negatiuā sumptū in me
 dicinis aduentibus ex pre materie cum deorsum
 mouentur 7 breuiter dicit. Cum aut declinare in
 cipit tunc non declines 7 euacua quoniā fortasse
 mouebit humores a locis suis ad egritudinem. i.
 ad locum egritudinis. Nota q' iste textus patitur
 multiplicē expositionē una est qd: cum declinare
 incepit. f. egritudo quoniā. f. est facta digestio in
 materie 7 pro pre euacuando tunc nō declines. f.
 in euacuando. i. nō minores supple tātū 7 euacua
 .i. ymo tunc euacua. f. erradicatiue quoniā si sup
 ple euacuabis 7 declines in euacuatiōne. i. nō cō
 plete euacues. fortasse mouebit talis euacuatio
 humores a locis suis ad egritudinem qz fiet agi
 tatio 7 nō eradicatorio iō non declines ab euacua
 tione eradicatoria ex quo materia ē obediens ne
 sequatur illud nocumētū. Itē intellectus est fa
 tis peregrinus 7 subtilis sed credo qd nō sit de mē
 te. d. A. Alius igitur sensus ē ut lra introduce
 batur talis. Cum declinare incepit. i. in principio
 morbi cum dolor uel materia declinat. i. deorsuz
 mouetur uel in inferioribus incepit manifestari
 tunc non declines. i. supposito qd debeas euacua
 re tunc nō declines. i. non euacua p inferius ubi
 gra in podagra 7 euacua. s' p partē oppositaz. f.
 p flobothomiā brachij in materia calida uel per
 uomitū ad diuersum quoniā si euacuabis declinā
 do fortasse mouebit. humores talis euacuatio a
 locis suis ad egritudinem qz egritudo est in infe
 rioribus. Et sic materia deorsum mota faciliter
 ad locū desuet egritudinis. Si igitur in podagra
 facta euacuatiōne diuersiua p opposituz sit neces
 saria euacuatio itē p inferius debet fieri cum
 cautella 7 arte cum medicinis que postq' soluit
 etiā meatus cōstringendo sigillent ut ēt supra dice
 batur. Et si cum hoc illo cañ ēt apponatur supra
 crura aliqua stipticantia uias claudentiā nō erit
 in artificiale ymo utile multum 7 conueniens.
 uel tertio sic cū declinare incipit. f. materia ad lo
 cum egritudinis qz. f. agitata a leui farmaco tūc
 non declines. i. ad dictam lenem euacuatiōne q'
 non debes prosequi sic euacuando sed euacua cū
 forti quoniā 7c. uel quarto sic cum declinare in
 cipit apostema uel inflatio loci uolentis. 7 hoc
 sine euacuatiōne precedente debita tunc nō decli
 nes. f. desistas ab euacuat quoniā 7c. desistendo 7c.
 mouebit. f. nā humores 7c. 7 hunc cañ diligenter
 notate maxime declaratū fm. f. fm modū exponē
 di magis tū placet secundū mod' s' secundū ulti
 mum modum magis uidetur littera continuari.

Et attende crises. Postq' supra
 declarauit quan
 do sit fienda euacuatio ex parte materie iam po
 nit cañ in euacuatiōne ex parte quorūdā dierum
 in quibus non debet fieri Ipse igitur ponit unuz
 canonē qui 7 si uideatur affirmatiuus tamen i eo
 continetur in uirtute cañ 7 negatiuus dicit 7 artē
 de crises 7 que fit in die quarto. vij. 7. xi. Et ad
 dit 7 hora crisis melior eis ē. xiiij. Intelligen qd
 d. A. ex hoc textu non aliud intendit nisi qd atten
 n

20

3. v. 10

4.

dentibus nobis ad istos dies ceticos non omitti-
mus errorem quem facilliter amitteremus. nisi at-
tendamus ad dictos dies in ope qz in talibus die-
bus plerūqz fiunt crises z euacuationes. Ideo in
talibus diebus non debemus euacuare neqz aliis
promocationibus uti z ē sententia affo. 20. prime
particule. Ea quoz crisis sit zc. hec est igitur
conclusio quam intendit qd debet medicus attende-
re hos dies z in illis non debet euacuare neqz ali-
quid nouum facere z sic casū iste negatiuus i uer-
bis. d. A. includitur ut supra dicebatur ratio aut
huius qd non sit mouendum in talibus diebus su-
mitur ab eodem scda quarti tractatu scdo capi-
to. ad principium capit. dicit sic. Et oportet in
die crisis ut regatur eger regimine proprio non
ergo moueatur omnino cum medicina. fortasse
enim adiuuabit natura z ad euacuationē. s. dicta
medicina si exhiberetur qz supersuēt uehemen-
ter. s. natura in euacuando z fortasse faciet ei cō-
trarietatem in parte sua. i. impediet naturam ab
euacuatione a uia per quam intēdit natura eua-
cuare. qz pariet dolorem non crissim. z non fiet
euacuatio. i. debita z conueniens z hoc erit quo-
niam forte natura intendit facere crissim. z non
fiet euacuatio. s. debita z conueniens z hoc erit
quoniam forte natura intendit facere crissim zc.
per sudorem z si tu dederis medicinam solutiua z
trahendo materiam ad stomachum z intestina mo-
uetur materia ad diuersum z sic fiet nature ipedi-
mentum z sic appellabitur medicus non nature
minister sed inimicus ut dixit. B. in prima de cre-
ticis diebus. Secundo nota qd licet in qualibz
die possit fieri crisis per accomodationē tamen i
certo numero diez ut multum fiunt crises bo-
ne z laudabiles z huiusmodi sunt in acutis dies
scripti ab. d. A. in lra ut. 4. 7. ut omnes tradūt
medici z astrologi. Causam autē integram ho-
rum dierum ceticorum quoniam non est presentis
propositi requirere late a. B. primo scdo z tertio
de diebus ceticis z ab domino Auicē. secunda
quarti tractatu secundo capitu. scdo precipue.

Causa tamen cōmunitē assignata est quoniam
per motum lune in dictis diebus acquiritur quidā
aspectus ad illum punctum zodiaci in quo erat
luna tempore inuasionis egritudinis. per quem
aspectum aut uirtus confortatur. aut morbus ut
in sextili z trino qui sunt aspectus amicitie inte-
gre uel medie z in quarto z aspectu oppositionis
qui sunt aspectus inimicitie medie uel integre.
Sed siue uirtus siue morbus fortificentur. tunc
pugna insurgit nature contra morbum z econtra.
Et per hanc pugnam si natura fuerit dominans
supra materiam fiet crissis ad bonum z si fuerit
subdominans fiet crissis ad malum. Dic pos-
sent multa dici z uaria curiose sed ista sufficiant
ad littere expositionem. Si tamen prius uisum
fuerit in ueritate illius uerbi quod dicit dominus
Auiē. scilicet quod hora crisis melior eis est. 14.
Nam quod hoc non sit uerum patet per hoc.
quia septima dies fortior est ad ceticandum qz

decimaquarta quoniam de mente. y. quarta affo.
illo affo. que imparibus indicatur diebus discere
ta sunt etiam amica conuersioni colligitur quod
impares dies sunt meliores ad crissim cum igitur
quarta decima sit par z septima impar uideatur qz
melior sit septima qz quarta decima z licet Gal.
in cōmento dixerit illum affo. non fuisse. y. Tres
etiam ipse Gal. eadem particula cōmento. 36. il-
lius affo. Sudores febrizantibus zc. magis lau-
dauit crisses in imparibus qz paribus. precipue
quia parocissimi acutorum ut collicarum. maxi-
me fiunt in imparibus cum crisses fiant hora ma-
ioris afflictionis secunda quarti sequitur zc. pro
hac parte etiam facit ratio crisis que supra dic-
ta est que maior uideatur coniungi in septimo qz in
quartodecimo. quoniam in septimo uideatur esse
maior repugnantia qz in quartodecimo ubi autē
maior est repugnantia z contrarietas ibidem ma-
ior intercedit pugna z consequenter maior z per-
fectior crisis quod autem in septimo maior sit cō-
trarietas qz in quartodecimo patet per hoc nam
cum signa sint opposita z quoclibet habet duas
qualitates sicut elementa z luna in septimo semp
sit in signo opposito in duabus qualitatibus. uel
saltem in actiuis illi signo in quo erat luna quan-
do incipit egritudo non sic autem contingit cum
luna uenit ad oppositum in quartodecimo. quo-
niam z si tunc luna fiet in signo opposito quo ad
situm non tamen in signo opposito quo ad formā
saltem tantum quātū est cū ē in qdratura i septio
quoniam i. xiiii. uel i oppositōe oppō ē tāta i passiuis
qdraturibus signoz z cū ē in qdratura in septimo
quoniam in. xiiii. est oppositio uel in utrisqz qua-
litatibus uel saltem in actiuis maior autem ē cō-
trarietas que est actiuarum qz passiuarum igit
zc. // Exempla gratia si egritudo alicuius incipit
luna exsiste in ariete in septima die erit i cancro
in simili gradu si erat in principio erit in principio
oppositi si in medio. in medio cancri z in his ut pa-
tet est oppositio in ambabus qualitatibus cum
aries sit calidus z siccus z cancer frigidus z humi-
dus z si in primo die fuit in cancro in septima erit
libra inter que signa licet non sit oppositio i vtra-
que qualitate est saltem oppositio in actiuis ut
patet. Cum tamen luna in principio egritudinis
fuit in ariete z oppositione in. xiiii. erit in libra
que cum sit signum calidum z humidum non cō-
trariatur in actiuis sed in passiuis tantum z non
in actiuis z ita erit de alijs si considerabis ut de
scorpione z tauro zc. z sic pz qz. vii. dies yr eē for-
tior quo ad crissim qz. xiiii. // In opp. an huius est
textus cū dixit. Et hora crisis melior eis ē. xiiii.
p hac et pre est snia cuiusdā fa. 4. tractatu fo. c.
3. cū dixit. Et dies. xiiii. ē dies fortis valde z o for-
titudie ei ē qz nō uenit dies cui nō pportionez
xiiii. q sit ultim⁹ in fortitudine i indicijs crisis z la-
lute ei⁹ nedū a zplemēto ei⁹. Facit et p hoc qz
mā ē magis digesta in. xiiii. qz. vii. z sic ei⁹ hūior
fit expulsio cū in eā longiori tpe egerit uirt⁹ nālis
digerēdo zc. Pro dicitione hui⁹ qōnis breuiter

Causa morbi dicitur

ad hoc qd qd in diebus 7. m. g. 1.
et sic

Sot.

Ala B. 10

stringens materia ponatur hec distinctio q una dies pot dici alia magis cretica dupliciter uno modo qz in ea pluf criffes contingat alio mo qz ea uehemetiores z acutiores fiant criffes. Et fm B ponatur due breues occlusiones pria e ista sumedo die esse magis cretica alia fo mo qz i ea fortiores z acutiores fiant criffes sic dico q. vij. e magis cretica q. xiiij. qm morbi criffi terminabiles in .vij. sunt morbi pacuti quoz materia e calidior subtilior z mobilior qz sic materia morboz terminabilis p criffim in .xiiij. igitur a tali materia est apta uirt magis iritari ad pugnā z p zns natura maior conatu mouebitur ztra materiā z p zns deriuādo materiā ad loca expulsionis z tādē eam cretice euacuādo accidētia fient fenioza z ex znti criffes erunt acutiores z fortiores z ad hāc occlu. pbādā optie facit arg. aductuz āte oppo. qz i vij. i pria se qdre luna zūgitur i aspectu magis drio quātū ad qlitates qz cū e in .xiiij. z sensum huius occlusionis sonāt oēs auctoritates diceñ. vij. magis cretica. Secunda occlusio e tal sumedo unā die alia eē magis cretica qz i ea plures criffes contingat sic dico quod xiiij. e magis cretica q. vij. z istū sensuz occlusionis intellexit. d. A. loco allegato sa qrti z rōne declaratur qm modice materie furiose repiūtū q sunt in vij. p criffim terminabiles z multo pluf repiuntur q sunt i qlitatibus medicine int uehemēt calidas z frigidaz tales sunt p criffiz in .xiiij. terminabiles z nō i .vij. imo et magis qz i alia cretica posteriori igitur zc. nona clara z assumptū e. y. pria pticula. affo. illo affo. digesta meditari zc. in fine ubi dixit q multe materie sunt nō furiosie qz et multo pluf repiuntur materie medie iter calidasz frigidaz qz extremalit frigide uel calide maxie p criffim terminabiles pz de frigidis qz tales ut multū nō sunt criffi terminabiles de mente. d. A. loco allegato : qz et corpora calida ut sepe hoc nfo tpre utuntur crapulis z cobitur sepe otio vii p idigestionē ifrigitantur humores z sic ut plurimū multiplicātur. humores medie nature q i vij. non sunt digesti z in .xiiij. aut potit ipoz esse pfecta digestio z sic tunc ipoz fiet criffis ueniens z pfecta z nō ante neqz ut multū in dictis materiebus zardatur ad creticādū quoniā i illa die ppter aspectū oppositōis q e neze inimicis sit pugna ex znti sit criffis z quoniā egritudines iuncturaz ut plurimū pendent a materia nō ualde acuta ymo a materia mista ex collera z flate ut in calo cap dictū e. Nō iste materie cuz p criffim terminātur maxime in .xiiij. die terminant z sic sunt apte terminari z ad istū sensuz dixit textus nō z hora criffis melior eis. i. dies ad criffiz cōuenientior i materiebus facieñ dolorē iuncturaruz est. xiiij. zc. z sic pz expositio lfe totius cū hac scda occlusionē. Et ad arg. primū factū occlusionē qz dies ipes uidentur meliores ad creticādū qz pares zc. Responder. d. A. sa qrti loco allegato diceñ qz ipes qdē fortiores sunt in criffibz scdm plurimū z in plurimo numero quasi dicat qz pluf sunt dies ipares i qbus ut plurimū fiunt criffes qz pares cuz quo tñ stat qz parādo xiiij. ad quālibet aliaz diez

q plures fiunt in ea criffes qz in alia uel dicit concedendo q dies impar quātum est ex pte materie criffi terminabilis q ut plurimū est acuta collera cōuenientior e ad criffim qz dies par qz criffes fiunt i uehemētia accidentiū modo in dictis materiebus uehemētiora fiunt accidētia i iparibus quoniam i illis fiunt parocissimi uel excrefcētie z non sic i paribus si tñ cōsideretur aspectū cā pparatione simul materie dico q certa dies par ut .xiiij. e magis cretica ad hunc sensum ut in ea plures contingūt criffes qz in alia die ipari z hoc e qz materie plures repiūtū terminabiles ueniēter in .xiiij. qz in vij. ut q sunt nature medie i qlitatibus ut dictum e z huiusmodi sunt materie facieñ ut plurimum morbos iuncturaz de morbis aut tertianarū non sic e dicendū quoniā in illis ppter mōm piodicandi ul manifeste siue imanifeste exercēfendi de tertio i tertū magis fiāt criffes in xi. qz in .xiiij. quoniam in talibus plus facit ad creticādū motus propzius materie qz aspectū z cū hoc stat qd. xiiij. sit fortior ad sensum supra allegatū z ad istuz intellectuz dixit. d. A. cap. s. allegato parum ante testum supra allegatum de fortitudine diei. xiiij. in creticando z notate textum. Et dies xi. non est in uirtute .xiiij. uerum tñ in egritudinibus in quibus perocissimi earum incipiunt in ipibus ut tertiana e fortis ualde z fortior qrtodecimo. Inueniens qz i tertianis plures fiunt criffes in xi. qz xiiij. z notate. Et sic breuiter satisfactum e ad difficultatē de fortitudine dieruz criffis z hoc sufficiat quātum ad declaratōm textus nri lege igitur litteram. Et attēde criffes. i. dies in qb d eozuz numero e ut in eis pp aspectū pcpuelune fiāt criffes. f. ad hoc: ut cum caurella operis in dictis dieb pp cām assignatā z enumerās quos dies dixit. Et q fit. i. est apta fieri in. iij. vij. z. xi. postea cōparando dies creticos in fortitudine dixit. Et hora criffis melior eis e. xiiij. ad modum expositum.

Et si possibile Nunc ipse ponit. iiii. can negatiuz etiā re spicieñ euacuationē: z quoniā i canone ipse facit mentionē de embrocis. Ipse scdo znter ponit canonē ipiales in epistatib q cū embrocis multū cōueniūt. Est tamē cōis etiā ad qcūqz localia applicañ scda ibi. Epitimata nō calida zc. de prima pte dixit. Et si possibile est ut cesses ab euacuatione usqz ad maturatōm. f. qz esset modicum d materia qz corpus esset uelud purum z sis zntem embrocis. i. ut tibi sufficiant embroce cum aqua frigida z calida z tepida scdm canones pdictos i capitulo embrocarum fac z addit. Et incipe ab aq frigida. Nota qd ubi ista sufficiant ueniētia est cessare in principio de euacuatione quoniā lz talis euacuatio in principio facta ut plurimū sic necessaria ppter cās sepe dictas. tamē qz ut sup ponitur dicta materia in principio est indigesta semper ipsius euacuatio in principio facta est irregularis: z cum aliquali sit nocumento si uacuatione in principio. Est igitur secundo notandū

T. 100

q̄ non exiſte materia multā mobili . neq̄ multa
neq̄ iuncturarū paſſibilitate q̄n̄ . ſ. alias dicte iun-
cture non fuerint paſſe aliqui ſole embroce ſuffi-
ciunt materiā fluentē ſiſtendo digerendo ⁊ aliqui
reſoluendo q̄z ubi modica fuerit materia calida
fluxa embroca cū aqua frigida ſaltem in uirtute
frigida ad digeſtionē ⁊ doloris remiſſionem ſuffi-
ciet ⁊ ubi fuerit mā frigida modica ad digeſtiōez
materie ēt ad reſolutōm eius fortatte ſufficeret
embroca calida actu ⁊ in uirtute ubi autem fue-
rit materia mixta uenienter aqua tepida facta
ſm̄ can. ſcriptos quarti primi ca. iſ. ꝑcipue ibi da-
tur q̄ ſi materia non ſit in fluxu debemus incipere
embroca calida ad rarefaciendū mēbrum ſiue
igitur ſit materia fluxa frigida ſiue calida ſiue mi-
ſta prius debet fieri embroca calida ſed differen-
ter quoniā in materia calida debet eſſe embroca
calida tātum actu uel tepida ⁊ in potentia frigi-
da ⁊ in frigida materia debet eſſe embroca ⁊ ac-
tu ⁊ potentia calida poſt aut embrocationē cum
calida laudat. d. A. fieri embrocā frigidam ſaltē
actu ad duo iuuamenta primū ē ut ōstringatur
illud q̄ iam penetrant de embroca prius facta
ſm̄ eſt q̄z embroca calida rarefaciendo mēbruz
diſſoluit de ſpiritu ⁊ calido naturali ut igitur mē-
brum factū laſſum ōfortetur ⁊ in uirtute robore-
tur. Laudat. d. A. embrocā frigidam poſt cali-
dam ideo dixit textus de ordine harum embroca-
rum calidaz frigidarū uel tepidarum remittēdo
nos ad id quod alias dixit in canonibus q̄rta pri-
mi eſt quod iſte embroce ſiant ſm̄ can. dictos in
cap. embroce quarta primi. Nota tamen q̄ dixit
Et incipe ab aqua frigida non uult. d. A. q̄ ab
ſolute embrocādo prius incipiamus ab embroca-
tione aque frigide quoniā eſſet contrarius ſibi ipſi
loco allegato ubi iuſſit eſſe incipien. ab embro-
cis calidis ⁊ poſtea ſequi cum embroca actu fri-
gida ut ēt ratio manifeſtat ut declaratum ē ſed
uoluit. d. A. incipere ab aqua frigida. i. in princi-
pio morborum nō exiſte materia fluxa ſed incipē-
te fluere pro quāto materie fluenti ꝑpetit reper-
cuſſio debemus tunc incipere a frigida ſed ſi eſſz
fluxa materia ⁊ intenderemus digeſtioni uel re-
ſolutioni materie ⁊ mitigationi doloris ut ſepe
ſit cum embrocis iſto caſu incipiendum eſt a ca-
lida ut in canonibus dictuz eſt ⁊ hoc regulariter
⁊ ut in plurib⁹ q̄z ubi eſſz materia multuz ignea
forte magis uenient embroce frigide etiam ad
materiam fluxam ut fuit ſententiata aſſo. 26 . ſ.
particula. In articulis tumores ⁊ dolores ⁊c .
Nam in tali caſu aqua frigida ſuper iſuſſa refri-
gerat malā ꝑplexionem calidam ⁊ materiam ca-
lidam humores attenuat repellendo ⁊ ſic dolo-
rem ſedat etiā ⁊ ſtupefaciendo. ⁊c. ⁊ hoc eſt q̄
intendebat lege ſam. Et ſi eſt poſſibile ut ceſ-
ſes ab euacuatione uſq̄ ad maturationem q̄z . ſ.
non ſit neceſſaria a principio euacuatio ⁊ ſis con-
tentus embrocis cum aqua frigida calida ⁊ teꝑi-
da . i. tibi ſufficiant embroce. ſz can. notes in ca-
pitulo embrocay fac. i. cum tibi ſufficiat embro-

ce fac eas ſcōm can. notes quarta primi cap. ꝑ-
prio embrocay. ſ. embrocando prius cuz aqua
calida. ſ. actu uel tepida deinde cum frigida ac-
tu ꝑpter cauſam dictam tamen addit . ⁊ incipe
ab aqua frigida . i. morbo incipien fac embrocā
frigidam ad repercutionē. materiam fluentez ⁊c.

Epitimatā uero calida ^{Nunc poſtq̄}
dedit quedam can. de embrocis dat can. quoidā
alios circa aplicationē diuerſorum localium etiā
ſumptozum interdum per interius ⁊ diuidi poſſz
pars etiā in q̄tuor ſcōm q̄tuor can. quos ponit ſa-
ibi. Et aqua quidem calida tertia ibi. Et oximel
quarta ibi. Et ſemina fortia primo autem ponit
can. circa epitimatā que magnam habent conue-
nientiam cum embrocis cum utraq̄z ſiant ex re-
humida liquida ſed embroce ex alto eſſunduntur
Epitimatā uero ſiunt cuz pānis iſuſſis in liquo-
ribus in quibus interdum ſunt aliquę pulueres
⁊ dicitis pannis aliquāliter expreſſis membro ſit
perponunt ⁊ dixit. Epitimatā uero calida . ſ. nota-
biliter ⁊ actu ⁊ potentia ⁊ ſupple frigida etiam
intente oia ſunt nocua maxime . ſ. in principio ⁊
adducens rōnem dicti ſui dixit. Calida quidem
ꝑpter attractionem ſupple nocent . ſed narcotica
ꝑpter ꝑgellatōm ⁊ cruditatem . ſ. ſunt nocua . ⁊
addit. Et iterum epitimatā inſigidantia ſupple
que tamen non ſunt narcotica q̄z nō ſunt itente fri-
gida groſſum faciunt crudum ⁊ mortificant ſub-
tile ⁊ prolongant egritudinem. Nota quod . d.
A. in hoc textu ponit etiam implicite can. nega-
tiuum circa aplicatōm epitimatam. Et breuiter
intendit iſtam ꝑcluſionem ſub forma regule uel
can. ſ. q̄d medicus non debet in principio horum
morborum applicare epitimatā calida . ſ. fortia
neq̄ frigida ſtupefactiua uel narcotica neq̄z ēt
intente frigida ⁊ ſi non ſint narcotica ut ſepe ſit
ab idiotis in ſedatione dolorum applicant enim
talia frigida uel q̄d aliquādo ad reſoluē materie
parum fluxe applicant calida notabiliter nulla
facta prius euacuatione in corpore etiam in pu-
ro ⁊ ꝑobans iſtam ꝑcluſionem dixit q̄d talia om-
nia ſunt nocua quoniāz calida atrahunt mate-
riam ad locum ⁊ ſic plus ē id quod atrahitur q̄z
quod reſoluitur ſic auget dolor ⁊ hoc ſepe eue-
nire ſolet ſed narcotica ꝑpter ꝑgellationem ſup-
ple quā faciunt in ſpiritib⁹ ⁊ naturalibus humidi-
tatibus ⁊ cruditatem quam ſupple faciunt in ma-
teria nocua eam ingroſſando ⁊ in mobilizando.
Nota ſecundo pro expōne hui⁹ ſmini narcoti-
cum q̄d narcoticum ut dixit conciliator differētia
ccxxij. eſt medicamē doloris ſedatiuuz cuius na-
tura cuz ſiccitate uehementer eſt frigida ipſa . n.
frigiditas ad ſinem tertij gen⁹ eleuatur ⁊ uſq̄z ad
quartum ⁊c. ꝑſequenter mortificat ſenſum mem-
bri ⁊ per hunc modum ſedat dolorem ut quarta
primi in fine ⁊ quinto collet ⁊ ſic ut patet nocet ou-
pliciter . ſ. extingendo ea . naturale ⁊ ꝑgellando
materiam etiam in crudando eam ꝑpter cali-
extingui cuius eſt digereſ frigida etiam intente

A Narcotica quid q̄

Copm

z si non sint narcotica uel stupefactina et nocet
 z hoc intendit per hoc qd dicit epitimata infrigi
 dantia quonia grossum humore faciunt crudum
 z. i. qz mortificat subtile. Nam in materia et ca
 lida cum ipsa sit eterogenea cuius una pars est
 subtilis magis z alia grossa ppter subtile comi
 rtaz grosse tota materia redditur nature obediē
 tior ad expulsionē qz ppter istas partes redditur
 magis equalis quā si altera istarū partiū maxie
 subtilis remoueretur. Ideo. xiiij. tertij de cura
 ascletis ipe phibuit euacuatiōem collere qm ut ip
 se ibidez dixit ipsa aliquo mō resistit aquositati id
 faciet in cap. sequenti in principio cum igitur ta
 lia intense frigidantia extinguant caliditatem fū
 datam in parte subtili materie inde est qd nocēt
 in erudando grossum mortificando subtile id est
 ppter mortificationem caliditatis in subtili eri
 stente z inde fit materia inepta euacuatiōi z ex
 consequēti prolongat egritudinem z hoc ē qd in
 tendit licet et aliter posset legi lra sed iste sensus
 magis placet. Et nota qd licet. d. A. faciat per
 hunc can. nos cautos in applicatione epitimata
 pot tamē ampliari cano. z debet ad oia localiter
 apponenda siue sint fomētatiōes siue epitimata .
 siue embrocationes siue olea uel unguenta . uel
 empla z huiusmodi quonia oia talia possent ex
 dictis zstrui medicis. Aduerte et qd licet iste
 can. sit regularis tātum in cura cobacta. s. i. dolo
 re accuratissimo aliqñ necessarium est ad ista deue
 nire ut infra in hoc capi. uidebitur lege tu literā
 qz est clara.

Et aqua quidem calida. Do
 mit s3
 can. igitur euacuatiōi s3 occurrēt errori q ali
 quando cōstituitur in dispositis ad dolores iunctura
 rum z breuiter dixit z aqua quidem calida noci
 ua est eis. s. uel actu patientibus dolores iunctu
 rarum uel patis ad eos z disposit z adducit ratio
 nem dicti sui quonia humectat iuncturas z ex cō
 sequenti relaxantur debilitanturqz z habiles red
 duntur ad recipiendas supfluitates. Et sic in
 huius istam cōclusionē qd in talibus dispositis uel
 actu sic patientibus non debet fieri lotio uel em
 brocatio pedum cum aqua calida cōclusio decla
 ratur qz nocet eis per modū dictum pp can. d. A.
 quonia humectat. zc. Nota cum. d. A. loquit hic
 de aqua calida intelligit de aqua simplici calida
 z non de calida in uirtute quonia de ea supra po
 suit can. qd nocet in pncipio per hoc qd materiaf
 attrahit est igitur sermo de aqua simplici calida
 et quoniam ut infra uid. bitur in cap. cautelle a
 doloribus iuncturarum ipe ibidez laudat aquas
 termarum quonia cōfortant ut ibi declarabitur. z
 si sint actu calide et aqua salis laudatur ad ean
 dem intentionem aqua et frigida in loco allega
 to laudatur qd quō administrare debeat ibidem
 uidebitur sed aqua calida simplex. i. fortis cōis
 non laudatur ymo hanc hic uisuperat pp causā
 dictam quonia humectat ppter caliditātē eni
 fit eius facilis penetratiō z postea per formalem

z uirtualem humiditatem relaxat z sic debilitat
 z ex cōsequenti nocet lege lram clara est.

Et oximel Jam ipse ponit can. circa
 applicationem oximelis etiā
 sumptionem eius per uisus z breuiter dixit.

Et oximel ppter suam acetositatem non ē
 magni iuuamenti. Nota qd. d. A. uidens quodā
 modo sententias uarias auctozum circa exhibi
 tionem oximelis in huiusmodi morbis neqz ad
 alteram partium possit afferri argu. multum eni
 dens ipse non uolens absolute laudare eius exhi
 bitionē neqz negare usus est mistice hoc modo
 dicendi quod oximel ppter eius acetositatem
 non est multi iuuamenti non dixit qd sit nocuē
 ti sed qd non est multi iuuamenti z ex hoc uide
 tur inuere qd non debemus in his passionibus
 multum eo uti ex quo reperiuntur alie medicine
 in casū magis apte proficere. Nam tertio regis
 acutorum texti cōment. 34. ibidem dixit ypo. qd
 debilitat uirtutem articulorum. i. iuncturarum
 etiam. S. primi regis acutorum cōment. 28. inu
 perat acetum z secamabim in membris neruo
 sis nā cū nerui sint natura frigidiz sicci multū ab
 aceto frigido patiūt. M. sō i antidotario dis. vi. i
 sermone de secamabim puro dixit qz ex tali per
 mixtiōe aque acceti z melis maxime ex melle z
 aceto acquiritur cōsequutio iuuamentozum mul
 tozū qui sunt in corpore toto z ad materias que
 sunt in iuncturis proprie quonia resoluit eas zc.

Itaqz ppter has cōtradictiones dixit q non
 est magni iuuamenti non negauit iuuamentum
 aptum ab eo prouenire sed dicit ppter acetum
 non est magni iuuamenti qz. S. non admittit ox
 mel in dictis passionibus ppter acetum z. Me
 sue dixit q in dicta cōmixtiōe acquiritur uirtus
 resolutionis que non est in altero tantum ita qd
 etiaz Mesue considerando acetuz tamen nō lau
 daret in his passionibus sed cōsiderata cōmixti
 one laudat Anī. igitur caute procedens dixit q ta
 cite q est iuuamentum sed non est magni iua
 menti ppter acetuz quasi inuat qd ad alias me
 dicinas est declinandum que sunt efficacioris iu
 namenti qf in suma quid dicendum est. Ego
 in suma dicerem qd in materia calida non con
 ueniat neqz etiam sirupus acetosus de zucharo
 quonia ppter acetuz ex qualitate nocet neruis
 neqz ibi est aliqua subtilianē necessitas. In ma
 teria etiam frigida in principio z augmento non
 cōuenit cum materia fluit quoniam preparat ad
 fluxum materiaz subtiliando .z uias dilatando
 etiam nocet qualitate aceti z istuz canonū posuit
 Jo. de sancto amān super antidotario. N. qd in
 reumate z defluxu non debemus audere supra
 oximel ppter istam causam. Si tamen ma
 teria fluxa. esset multum grossa z in corpore so
 lidaruz muschulozum z neruozum z non macilē
 to z raro tunc ad incidendum z pro parte ad re
 soluendum darem ego in sirupo etiaz si extra po
 natur partem oximelis maxime pauce comestio
 nis quoniaz in isto casu sperarem multo maius

iuuamentum q̄ documentum ⁊ ad istum intelle-
ctum laudant Rosarius oximel squilicū licet
aceto noceat hanc etiam sinaz sequit̄ est Siber-
tus lege l̄am istam nota bene.

Et semina ⁊c. Iaz ultimo circa banc
p̄tem ipse ponit vnum
canonē ut ēt incurzat indoctis medicis qui in do-
loribus iuncturarū ⁊ per interius ⁊ localiter exi-
bent medicinas fortis caliditatis ⁊ exicationis p̄-
cipue in cā frigida non intelligendo qd̄ dicte me-
dicine uehementer calide aliqui stante repletione
elliquant materias ex cōstiti fluunt ad iuncturas ⁊
aliqui adurunt. Idem dico si supra locum dolē-
tem ponantur quoniā resoluēdo subtile sepe fue-
rit cā petrificandi materiā. Ideo ut occurrat
huic opationi irregulari dixit ponendo circa hoc
can. Et semina fortia sicut semen feniculi ⁊ sup-
ple alie medicie multū calide ⁊ sicce sepe adurūt
superfluitatem. i. materiā superfluam uel nocinā
⁊ ouertunt eam in lapideitate. Et in istum erro-
re cognoui unum notiatum medicum famosum qm̄
hoc nro t̄p̄e petrificauit pedes unius p̄stantissi-
mi doc. dñi Latonis ut ipse mihi retulit in bina ul-
trina applicatione eiusdem medicaminis local-
Et notate qd̄ si aliquādo usus horum per inte-
rius ad prouocatōm urine sit ueniens non tamē
nisi in certis casibus ut infra loco proprio uide-
bitur. Sed de localibus semper uerenda est isto-
rum exicātium applicatio nisi sepe succedat hu-
mectatio ut infra uidebitur lege l̄am qz clara ē.

Cumqz completur matur.

Ista est scda pars principalis scde partis prin-
cipalis que sic cōtinuatur ad p̄cedentem quoniam
primo ipse posuit can. attendendos in euacuat̄ si
fienda sit an ne sumpta indicatione a materiā nō
digesta scdo principiū ponit canones attendēdos
in euacuatione materie cum iam facta est dige-
stio ⁊ duo facit principaliter quoniā primo ipse
exemplificat cum quibus debet fieri euacuatio
facta digestionē scdo ponit can. circa exhibitionē
haruz medicinarū scda ibi. Et caue ne i potu ⁊c.
de prima pte dixit. Cumqz opletur maturatio. s.
uersus statum uel supple est opleta in statu tunc
euacua cum his que sunt sicut hermodatili ⁊ bñ-
zidē ⁊ pille eorum ⁊ intende cum facilitate ad-
dit. Et incipe iterum supple embrocando etiaz
epitima cum eis que sunt sicut herba que nascit̄
in fluuio. Nota primo in can. maxime laudari
ab oibus in euacuat̄ materie flaticie hermodati-
los albos ⁊ electos quoniā rubeus uel niger sunt
uehementis malitie educunt enim electi flā pre-
cipue grossum a iuncturis ut dixit De. cap. pro-
prio. Et ita ueniunt in doloribus iuncturarū
⁊ euacuando materiā existentē ibidem ⁊ confor-
tando ⁊ resoluendo exterius applicata qd̄. d. A.
so can. cap. proprio dixit de eis. Q̄ sunt cōue-

niens triacha omnibus doloribus iuncturarum
⁊c. uerum est tamen qd̄ de se nocent stomacho ut
omnes scribunt qz propter superfluum accidenta-
lem humiditatem eorum inducunt nauſeaz sto-
maci ⁊ sunt tarde solutionis ⁊ sic permanent ma-
terie attracte ad stomachum longo tempore in eo
generat̄ in stomacho uentositatem propter ipsorū
caliditatem nisi retificentur retificantur autem
cum cimino ⁊ pipere ut calis propria ⁊ capi-
tulo sequenti expresse. Cum ergo. d. A. dixit qd̄
oportet euacuare cum eis que sunt sicut hermo-
datili intellexit si electi fuerint ⁊ secundum artez
retificati. Et ideo quoniam ad ratificationem
quedam adduntur ⁊ per illorum additionem ⁊ si
fiant citius soluentes qz tamen minor eorum do-
sis per se est auris unus ut Mesue si igitur alia
debent addi correctiua eorum fiet magna quan-
titas pulueris exhibenda ad solutionem pro una uis-
ce ⁊ sic infirmos tediaret nimis. unde propter istā
causam auctores construxerūt pillas de hermo-
datilis in quibus preter hermodatilos qui sūt bas-
is pillarum ipsi addunt alia solutiua respiciētia
flā ⁊ colleram plus ⁊ minus secundum diuersas
intentiones descriptionem ut ad debite soluēdā
parua sufficiat quantitas ne tedium infirmis af-
feratur. Ideo dixit. d. A. ⁊ pillule eorum. s. her-
modatilorum. s. debent exhiberi que diuersifican-
tur. Ideo dixit. d. A. in soluendo quoniam que-
dam ex eis plus solunt flegma ut pillule de her-
modatilis maiores ⁊ quedam plus colleram. ut
minores ⁊ quedam quodam modo equaliter utā
qz materiā ut pille descripi propria Mesue se-
cundum quod in eis diuersa adduntur solutiua
magis unum humorem q̄ alium respicientia ⁊
sic fiunt acutiores uade in satis pauca dosi cum
correctiuis simul dictorum hermodatilerum fa-
ciunt completam ⁊ satis rectam solutionem. No-
ta super illo uerbo benzidē postq̄ in multis si-
nonimis non reperieram quid esset tandem in si-
nonimis Rasis reperiri est testiculus vulpis est
autem testiculus vulpis saterion secundum Sy-
monē ianensem de testiculo vulpis ⁊ canis fa-
ciunt capitula Serapio ⁊ Auic. ⁊ uenter eorum
ponit quod aliquantulum soluat uerum est tamen
forte appropriate confortat iuncturas ⁊ membra
neruosa ⁊ si de eo non fecerint auctores in hoc
specialem mentionem quia tamen multam uide-
tur habere conuenientiam cum hermodatilis in
multum nutriendo ⁊ in prouocatione libidinis
etiam in qualitatibus manifestis forte quod ēt qz
conuenit in ista proprietate cōfortandi unde qz
per manifestam qualitatem non apparet quomo-
do debeat curare spasmodum qui in posterioribus
cerebri ut dixit. d. Auic. ⁊ Serapio qui conueniat
in hoc qd̄ confert spasmo ⁊ tetano qui fiunt in po-
sterioribus cerebri uel dorſi inde Auerois quinto
collet ca. de satarion uolens ipse ponere hoc de
intentione propria qz nō uidit in hoc rōnē manife-
stam sed si fit. fit p̄ occultā ⁊ tñ non reperitur ab

auctoribus dictū qđ a proprietate confortet iunctu-
 ras vel membra neruosa neq; qđ soluat adduxit
 in hoc testimoniū duozū antiquozū elmesaic z el
 mosalic qui iurauerunt in eozū animab⁹ qđ curat
 spasmus postreme parte quando bibit cū vino ni-
 gro. stiptico succus ei⁹ distempatus occludo igit⁹ qđ
 a proprietate debet mēbra neruosa iuuare per
 occulta proprietatē si ergo cū hmodatilis addere
 tur solventibus addendo in confortatōe iunctura
 rū nō incōueniret alicubi tñ repi bñzeidem dixit
 Symon fm iudeum qđ est bistoria z in glofulis
 Almanforis qđ est spēs Satarion de bñzeidem fa-
 cit ppiū ca. Serapio z appellat de Gallamone
 z credo hoc sit ppiū eius vocabulū z ibi dixit qđ
 valet sicut hmodatili in dolore iācturari zc. Ad-
 dit tñ z intende cum facilitate. i. in his soluētib⁹
 appropriatis que fortiora possunt exhiberi iam di-
 gesta materia qđ ante vt supra fuit dictū oz tamē
 intendere cum facilitate ita qđ non nimis soluas
 neq; nimis laboriose interponit z sequenter conti-
 nuando certū aliū cañ dicens.

Et incipe iterum Nota ex B terru
 d. A. vult nobis
 inuere vnam optimam cautellā in ope. s. qđ quā-
 do est euacuatum de materia cōiuncta cū medi-
 cinis satis fortibus quod debem⁹ supra mēbra vo-
 lentia facere embrocationes z epitimata cū aliq-
 bus mollificanribus z aliquid subtilian. Idez
 est intelligendū de vnctionibus zc. z rō est quo-
 niam in talibus morbis vt plurimum pendētib⁹
 a materia satis grossa verisimile est ne materia
 tota possit vna vice erradicari ex z sequenti cum
 per solutionem z euacuationem in materia fiat
 pri⁹ euacuatio partis subtilis z magis digesta re-
 manente pte magis grossa tanq̄ minus apta eua-
 cuari vt z sequenter ipsa possit z uenienter euacua-
 ri z non lapideatur quod est unū de maiorib⁹ no-
 cumentis que conuenire solent in talib⁹ morbis. Nō
 ipse laudat fieri post euacuationē fomentatiōes
 z epitimata sup materia que remansit ad finem
 dictum z nota qđ dixit. Et incipe iterum zc. quasi
 inuat qđ ante etiaz quālibet euacuationē laborio-
 se fiendam cum appropriatis fortibus debemus
 ēt habilitat māz ad euacuationē i dcis embrocis
 z epitimatib⁹ z nō solū facta euacuat. Nō ad B
 demonstrādū ipse supra anteq̄ cañ poneret in eua-
 cuatōe materie digeste: neq; exēplificaret cū qb⁹
 essent dicte euacuatōes si de ipse pordinauit cañ.
 respiciē ēbrocatiōes z epitimata ad insinuādū ista
 debere vt in plur⁹ in istis casibus pcedere. Ideo
 istō memorās dixit post dictā euacuationē iterū
 incipe z epitima zc. sicut supple fecisti ante istaz
 euacuationē quoniā sicut illa epitimata z ueniebāt
 ad illā euacuationē factā: ita ad futurā: de mate-
 ria qđ remansit ista etiā pparēt: z exēplificādo cuz
 quib⁹ debeat fieri dixit fiat cū eis qđ sunt sicut her-
 ba qđ nascit in fluuijs z silia. Nota qđ ista herba
 vt dixit lra Girardi exterior vocat occa. Est at

occa dixit Rasis i sinonimis est arbor. s. pua qđ in
 locis paludib⁹ nascit: z in occalib⁹: vbi. i. occe vt
 multū comozat. Est qđam herba picipās calidi-
 tate z hūiditate ad intētionē nrāz z hui⁹ iuuatūti
 eēt camōilla femugrecū altea z silia: lege lra zc.

Cumq; completur Scilicet in
 fine augmē-
 ti: vel supple est cōpleta vt in statu: tunc euacua-
 cū hijs qđ sūt sicut hermodatili: qđ electiue educūt
 materiā grossaz de iuncturis: z talis mā ē l qua
 expectat digestio: z bēsidez. i. testiculus vulpis
 vel satirion: qđ a ppietate respicit mēbra neruosa
 ut est dictū: z pillule horū. s. hermodatiloruz sunt
 s. quas ad hāc solutionē z uenient faciesi debem⁹
 exhibere: z nō hermodatiles solū: neq; etiā cum
 correctiuis suis tātū: qđ esset quātitas nimia ut di-
 ctū est. Et itēde cū facilitate. s. sic euacuādo zc.
 Et incipe iterū z epitima. s. uel ēbroca facta pur-
 gatione ad pparādū māz qđ remāsit: sicut etiā feci-
 sti ante pdictā purgationē. s. faciēdo epitia z em-
 broca: cū hijs qđ sunt sicut herba qđ nascit i fluuijs
 .i. occha z similia que calefaciant aliquiditer z
 humectent zc.

Et caue ne in potu des Nunc
 secūdo
 ipse ponit cañ attendē in euacuatione quādo. s.
 est facta digestio in materia. Et dicit textus z
 sic iacere cōmuniter reperitur sed ē difficilis mul-
 tum. Et caue ne in potu des in primis hoc est fa-
 cta digestionē nisi medicinam debilem quoniā
 ipsa mouet materiam. s. per corpus z nō facit cur-
 rere aliquid. i. non facit euacuare aliquid de quo
 sit curanduz qđ. s. debiliter euacuat ymo fortasse
 subtiliat materias z gellatas alias. s. que nō actu-
 cānt nocuentū z facit eas currere ad membrū
 s. propter eas esse subtiliatas zc. Notate ego
 non uidi istum textum ab aliquo expositum sicut
 neq; aliquē alium huius fer. Et re uera nisi ego
 imitem verba textus ita vt ascribatur error scri-
 ptozi nescirem bene verificare textuz tamen ego
 afferam vnum sensum cuz quo possit stare text⁹
 vt iacet sed non videtur bene textui conformis.
 Notands qđ dupliciter aliqua medicina dicit⁹
 debilis vno modo quia lenis vt lenitiua uel etiaz
 exsoluens sed debilis in gradu exsoluentiuz vt mi-
 rabolani vel fucus rox. Alio modo dicitur me-
 dicina debilis qđ z si sit de spē fortis exsoluentū tñ
 propter eius paruitatem in dozi est debilis in so-
 luendo vt agaricus vel scamonea in parua dozi
 z sic dupliciter dicitur aliqua medicina debilis
 igitur opposito modo potest duplicif dici aliqua
 medicina fortis vt patet secundum hoc potest le-
 gi sic littera sicut etiam supra legebatur quodaz
 modo illa parte z incipe a re forti. Et caue ne des
 in potu in primis medicinam nisi debilem secun-
 do modo quoniā ipsa scilicet que est debilis
 primo modo quia lenitiua vel modice exsoluens

Copy

Debit in dicit

Exemplum debilis

mouet materiam. s. p. propriam et non educit. s. eaz
et non facit currere scilicet euacuando extra ali
quid de quo sit curandum qz si aliqd educit non
e de materia p. propria sed de materiebus coib⁹ et sic si
e aliqd de quo sit curanduz et c. Alio mo⁹ p. uerifi
cari text⁹ ut. ly. ne sit corrupta dictio s. z debeat ia
cere ut et isto modo iacebit lra. Et caue. i. menti
bui teneas ut in potu des in primis. s. cum intendi
mus euacuare materia digesta oem medicina ni
si debilem qz quocunqz mo⁹ fuerit ipsa mouet mate
riaz et si debilis et no⁹ facit currere. s. euacuari ali
qd de quo sit curanduz qz si est debilis fo mo⁹ qz. s.
daremus in corpore mediocri solu tres pillas de
hmodatilis qz media. 3. tm vt sepe fit mouet ma
teriam p. propria et si aliqd educit de p. propria materia
non educit aliquid de quo sit curanduz qz modicu
educit et illud paru⁹ pficit sed p. alias pte vel alia
modu magis nocet p. hoc qd subtiliat alias mate
rias cogellatas que sepe reperiuntur in corporib⁹
sic patientibus qz tm no⁹ actu cant⁹ dolore s. z subilia
te currat ad membrum lesum. No⁹ illa nocet quo
cunqz mo⁹ fuerit debilis ut p. z uult igitur qd stante
ma⁹ digesta nullo mo⁹ dabis medicina debile p. p.
nocumentu dictu s. z cu⁹ erat materia indigesta in
p. principio forte ymo ut multu⁹ ueniebat medicina
debilis fo mo⁹ ut. s. declarabatur. // Alio mo⁹ p. or
et legi lra et in idē tendit ita ut ly nisi sit lra corru
pta et debeat dicere uti et hoc sepe euenit errore
scriptoru⁹ g. repientes ista dictione uti scripta p. u
cum puncto supi⁹. s. h. mo⁹ uti existimant qly u sit
unuz n. et punctu⁹ supius sit. i. et tuc faciunt sic nisi
et nisi et istu⁹ p. p. credo fuisse erroze text⁹ et diffi
cultate ei⁹ et hoc mo⁹ sic debeat legi. Et caue ne
ipotu des medicina uti debile qm ipsa. s. debilis
mouet et c. expone tota ita ut in pximo intellectu
statim dato. Et re uera ista dz ee⁹ snia text⁹ nisi
q. appellat difficilis et si sic iaceat. Sz tu dices
no⁹ ne dando medicina debile fo mo⁹ et in p. principio
sequunt nocumeta hic posita qz no⁹ euacuat ali
qd de quo sit curanduz et subtiliant alij humores
et c. dicendu⁹ cedendo q. illa euacuatio e aliqua
liter irregularis tm multo meli⁹ est eam facere qz
non facere p. plenitudine in p. principio coniuncta
unde exonerata p. pte natura et sequenter fortior
reddit. s. residuum cu⁹ hoc et dico q. tunc no⁹ pos
simus tute euacuare cum medicina absolute for
ti et si cum exhiberem⁹ volendo erradicā. magnu⁹
ymo forte maximuz sequeret nocumetuz p. ma
teriam non esse digesta neqz parata euacuacioni
et sic multa sequerent⁹ nocumeta que no⁹ sequunt⁹
stante materia digesta. Dico tertio q. et exhibi
bita medicina forti debili in p. principio no⁹ sequit⁹
tm nocumentu⁹ q. tum sequeret si exhiberet i sta
tu materia digesta qz non sic est materia grossa
apta p. medicina debile subtiliari in p. principio mor
bi et fluere ad mebrum sicut e cu⁹ e materia dige
sta et sic in statu debem⁹ euacuare cum medicina
forti et non debili sicut in p. principio qz mai⁹ ex ea
sequitur inuamentu⁹ in statu qz in p. principio ymo
in p. principio sequitur notabile nocumentum etiaz

per medicinam debilem secundo modo probabi
liter minus sequitur nocumentum qz per eandem
in statu si consideras.

Et triacha iterum In ista vltia
pte hui⁹ pris
ipse ponit exēplarē vna puocatiuū ppositū coue
niēs in casu qm eis utendū est: et maxime post me
dicinā solutiua de recenti exhibitā. Dixit igit. Et
triacha iterū. In frigidis et feret et p. p. post eua
cuacionē: ipsa mūdificat reliquas materie⁹ cum
facilitate et resoluit eas: et et fortat oia mebra. No
tate bene textū q. uti⁹ feruit et in aliis locis. No
ta q. d. A. signans dixit: q. i frigidis. s. p. p. et
et mebris. s. frigidis et fert: quoniam uidet⁹ inuere:
qm in p. p. calida: et ca⁹ calida ipse⁹ applicatio
est aliquant⁹ uerēda. No⁹ tm p. caliditatez est apta
magis nocere: qz multe aliarū medicinarū calida
ruz: quoniam ut dixit idē. d. A. in de uirib⁹ cordis.
Expimētū ostēdit nobis ut triacha et mitredatus
num⁹ notabilē calefacere corpora nra qz diacimi
nuz et c. Ymo et uoluit. d. A. s. can. cap. p. p. q.
p. hoc: q. suas opatiōes no⁹ efficit nisi p. p. et
forme ipse⁹. Unde et fortat spiritū et calozē nālem
vel inatū inde iuuat nā ipse⁹. i. aia. s. recipient. sup
drietate facietia calida et frigida: et sic vt inuere:
etiā q. i mebris. et p. p. calidis ipse⁹ exhibitio
sit coueniēs. Lociliator tm in differentia. i. qz. vt
sentire q. usus triache est suspect⁹ nisi in timore ve
neni: vel cu⁹ timet⁹ supflu⁹ fluxus et effrenitans ad
stupefaciē. s. tunc illa debet esse recēs et c. et fun
damatū ei⁹ vt esse: quoniam p. sua simplicia multū
fortia in corporib⁹: nimis grandē facit inuatozē
et maxie in caliditate: qz dicit q. debilitat virtutez
et spiritū resoluit et c. Et q. ad calefaciē alie regi
unt materie q. illud efficeret p. sine tali nocumēto
et vt in hoc quodamō inherere Aueroi. s. coll. in
cap. de medicinis triachalib⁹: vel ex eo forte sum
psit fundamētū qui dixit. Q. iste medicine no⁹
curat nisi recipiatur cu⁹ est in corpore venenosa vi
spositio facta a veneno. Tūc eniz dat corpori vna
virtutē et c. Et addit: qm eas comedit homo sanus
i. no⁹ p. p. venenositate. s. sicut venenū except⁹
granis citri et similib⁹. Quid sit de hac dictione
qz alias feci de hoc questione: s. in quātum no⁹ est
p. p. p. intactā relinqua: cu⁹ etiā tacite. d. A.
ista difficultatē dubiā relinquat et mistice malruz
locutus est. Noluī ipse dicere: q. in calida noceat
vel inuet q. alig dicit⁹ expresse q. in calida nocet
et est cois sentētia: et alig dicit⁹ q. tempate exhi
bita: etiā in calida inuāt spiritū: et calozē inatum
cofortando. Noluī etiā dicere q. simpliciter in fri
gida ueniat: quoniam in hoc aduersaret Aueroi
vt dictū est. Sz addidit et p. p. post euacuacionē
supple factā cum farmaco. s. laborioso q. aliquant⁹
p. p. venenositate: et tūc no⁹ est dubiū qd coue
nit. Idcirco dicit: et legit litterā: qz iaz est clara
Et triacha etiam. s. fermentata: in frigidis com
plexionibus. s. et materiebus conferet. s. pro diure
tico conuenienti: et p. p. post euacuacionem
posuit ista p. p. cam dictā si q. vellit nos cau

Alia p. p.

Alia p. p.

Et nota qd

Nota

tos hic reddere q̄ diuretica op̄tent. añ euacua-
 tionē qm̄ ex ordine textus sup̄ioris istud inuebat
 cū dixit deinde ꝛc. s̄z signanter posuit hoc ad eui-
 tandū d̄dictionē Auerois z eū sequentiā q̄ nolle-
 bant eā uenire nisi i dispositōe aliquāl̄r veneno-
 sa ymo dixit z pp̄ie p̄ euacuationē factā. s̄. cum
 farmaco venenositate participāte qm̄ tūc non est
 dubiū q̄ in mā frigida d̄ferat z ita ē cōis mos pra-
 ticantiū de cā calida nō facit mētionē vt illud in
 dubio relinquat cōis tñ sn̄a est qd̄ in cā calida z
 puero z iuvene z tpe calido nō ueniat s̄z sūt ver-
 ba eiusdē i de virib⁹ cordis. Addit postea declaratiō
 utilitates eius i mā frigida ꝛc. Ipsa. n. s̄. triacha
 dicto mō exhibita mōdificat reliquas māerā cū
 facilitate. s̄. educendo p̄ vias vrine z resoluit eas
 z d̄fortat omnia mēbra. s̄. cum sua pp̄ietate ꝛc.

Repercussio autēz

In hac sa pte principali post
 q̄ ipse posuit casū circa exhibitionē materiāz p̄
 interi⁹ exhibendarū. Jam ipse ponit casū medicā
 ruz p̄ exteri⁹ applicandarū z p̄io ipse ponit casū cir-
 ca exhibitionē medicinarū nō facta euacuat. s̄o
 circa exhibitionē earū in declinatiōe. sa ibi. In
 fine vero eius ꝛc. p̄ia adhuc in duas quoniā p̄io
 ipse ponit ordinē exhibendarū in principio cū mā
 ē pluria sa ibi. Et cū materia nō est plurima ꝛc.
 z p̄io ponit regulā s̄o aducit rōnem eius sc̄da ibi
 Illud. n. de p̄ia igit̄ pte dicit. Repercussio autē
 materie a mēbro. s̄. iuncturali nō oz vt fiat mate-
 ria existēti fortis effusionis plurime resumptōis.
 Illud. n. est rō dicti. s̄. reputeare cū d̄ditōib⁹ dc̄is
 facit duas res malas quaruz vna est q̄ facit ma-
 teriam inobediētē z est d̄iuz. i. talr̄ reputeare ē
 d̄iuz motui ei⁹. s̄. materie q̄ accidit dolor ma-
 gn⁹. Et ponens mōm corrigendi errorez dixit. Et
 cum accidit huiusmodi. s̄. dolor magn⁹ pp̄ repute-
 tere. Tunc cessa a repercussiuis z occupare cuz
 leuificatib⁹. i. in applicatione leuificantium. Et
 sc̄da. s̄. res mala q̄ legitur est quoniā fortasse sup-
 ple p̄ talē repercussionē d̄uertet. s̄. materia ad mē-
 bra principalia q̄ accidit timor. s̄. de morte p̄pter
 talem d̄uersionem factā materie ad principalia
 quoniā cābunt fortia z timorosa accidentia ꝛc.

Pro intellectu partē est notanduz q̄ ex hoc sta-
 tu uoluit. d. A. inducere timorez medico in appli-
 catione repercussiuozum in principio doloruz iun-
 cturaruz quoniā sepe medici adulatorē vt blan-
 dian⁹ egris z ipsis obtemperant a principio cum
 dolor manifestat̄ in iuncturis et i d̄suetis pati do-
 lorem occurrunt ad remittendum dolorē z ad phi-
 bendum ne lesio sit in iuncturis quoniā multi sūt
 q̄ sollicitat̄ medicos qd̄ oio faciāt qd̄ non amplius
 incurrant tales dolores iuncturaruz z maxime si
 iuvenes fuerint apparet. n. mltis eozū qd̄ ad igno-
 rantia sit eozū quoniā videntur dicte passiones se-
 nib⁹ pp̄ie accidere debere vt dicat̄ ꝛc. z sic igno-
 rantiā magis timentes q̄ dānuz multuz sollicitant
 medicos ꝛc. vñd̄ medici adulatorē z ad modica
 respicientes occurrunt ad remissionē doloris z ad
 repercussionē materie cuz repercussiuis. In his

igitur dat casū d̄ istos dicens q̄ repercussio nō fiat
 materia existente fortis effusionis z plurie resump-
 tionis. i. cū materia est in magno fluxu ad mem-
 brum itaqz si pur aliquāl̄r resistatur fluxui ita vt
 uideat̄ minui a prima repercussione. Iterato re-
 deat fluxus z maior q̄ prius z iste reeditus mate-
 rie datur intelligi per hoc qd̄ dixit. Et plurime re-
 sumptōis metaphorice quoniā sicut corpora dema-
 crata vel alr̄ miorata vl̄ extenuata cū reintegrā-
 tur vel impinguntur dicuntur resumī igitur ista
 apostemata iuncturarū prius tumescētia postea
 per repercussiuā minorata z extenuata si iterato
 ingrossentur z notabilr̄ talia apostemata dicunt̄
 fortis effusionis z plurime resumptionis. hic aut̄
 reeditus apostematis vel reingrossatio vel resum-
 ptio non fit nisi domināte multa materia in toto.
 vnde corpus nō recipit vt dicebat. S. tercio tegni
 corpus plenū non recipit z si pur aliquāl̄r prop̄
 frigida repercussiuā materia ingrossata z ad mi-
 nores demensionē adducta uideat̄ reperiūt̄ z
 membrum uideat̄ minorari in apostemate tamē
 propter habūdantiā materie in toto iterato fluit
 alia materia z sic resumitur. Ex hoc ergo errore
 si cōmittatur sequūtur duo notabilia nocuenta
 priūm est qd̄ talis repercussio facit materiaz in-
 obedientem. s̄. ad dissolutionēz per hoc qd̄ ingros-
 satur z impingit eam ad interi⁹ secunduz quod
 expandebatur exteri⁹ z tale ipellere ad iteriora ē
 d̄iuz ei⁹ motui. s̄. materie q̄ mouebatur exteri⁹ q̄
 accidit dolor magn⁹ ipsa ipressa i virtute repercussio-
 norū ad itra mēbra neruosa. Ideo addit corrigē-
 do errozē medici. Et cū accidit huiusmōi tūc ces-
 sa. s̄. ab aplicatiōe repercussiuoz. Et occupare: cuz
 leniētib⁹ ad relaxādū mēbrū: z dilatādūz ne mā-
 tantā causent extēsiōē: z sic dolor minuet̄ sc̄dm
 nocumētuz q̄ seq̄ p̄ repercussiuā in mā fortis effu-
 siois: z plurie resumptōis est. quoniā fortasse con-
 uertit̄ ad mēbra principalia. s̄. talis mā cū repute-
 tit̄ z phibet̄ effundi ad extrema: z hoc maxie fit
 cū nō cessaueris a reputeit̄do etiā cessate dolore
 q̄re accidit timor. s̄. de morte pp̄ nocumētū quod
 inferet̄ p̄cipalib⁹ mēbris: quoz nocumētū si fiat
 nob̄ile vt plurimū est mortale. Et note qd̄ dixit
 fortasse d̄uertit̄: quoniā possibile ē qd̄ materia
 repercussa solū recipiat̄ i mēbris circūstātib⁹: z nō
 trāseat vsqz ad p̄cipalia: quoniā nō ē extremoz
 vt pedā vel manū ad principalia manifesta d̄r-
 rectio vnde nō tant⁹ est timor in aplicatiōe reper-
 cussiuozū i iuncturis quat̄ esszi aplicatiōe earū dē
 in emotozijs: quoniā ipsozū ad p̄cipalia est ma-
 nifesta d̄irectio: z sic si ex eis repercussiuā apponā-
 tur imediate cōuertit̄ materia ad principalia: z
 p̄pterea in nullo casu i illis cōpetit̄ repercussio: vbi
 in iūcturis aliquādo cōpetit̄: vt cū materia nō est
 plurima. vt in pte prime futura. Id̄ dixit fortasse
 ꝛc. Et istū casuz isto āno vidi in magnifico. d.
 Andrea de birago illustrissimi principis Medani
 aulico suo t̄pze d̄siliario p̄io: q̄ cū essz ānis. 53. z
 iaz p. xx. annos passus erat p̄iodice podagrā qm̄
 accepit vxorē nobilissimā grecā iuuenē robustā

Confy

cuz tamē nunquā eā uidisset uoluit se pparare ut
senex non uideret neqz podagric^o z p mensem uel
duos cuz nō esset actu eger fecit cōtinua repcussū
ua supra pedes dietā tamē subtiliando qz tandem
ipso multū debilitato pp atenuationē diete agre
gata tamen aliquali mā que solebat ad iuncturas
fluere cū nō potuit conuersa est ad principalia z
subito mortuus est. Notate bene lege lram zc.

Et expedit Dec ē scda ps principalis il
lius partē que sic cōtinuat ad
pcedētē qm̄ in pcedenti ipse posuit quosdaz casū
respiciēti diuersos modos euacuationū sumptos
tā ex pte ordinis ipfarū euacuationū iter se vt flo.
soluit z uōit zc. Ex pte medicinarū tñ soluen in
fortitudine z debilitate. In hac pte principali ipe
ponit casū spales attēsi ex pte ei^o qz sumere me
dicinaz soluit z diuidi posset ps in tres ptes fm qz
tria principalia dat documēta pē patebūt dixit igi
tur legēdo lram cōtinuā p̄mo circa p̄mū dictus
tria p̄mū ē. Et expedit ei qui uult sumere medi
cinā vt sumo mane sumat fm ē z tardet cibū. s. sū
pta medicina ē deinde sumat post tres horas xx.
auros panis cū uino z aq̄ pauca dicit for post sex
horas ingrediat balneū z egrediat dicit tertio deū
cibet cū eo qd̄ ueniēs ē. Pro intellectu gnali horz
dictorū ē nōndū p̄mo. Qz ipse idē. d. A. iij. p̄
mi ca. v. posuerit sufficienter casū attendēdos i eo
qz sumere medicinā z anteqz sumat z postquā
sumpsit medicinā tñ p̄cipue in hoc cā. memorat
quasdam regulas obseruari i eo qz medicinā sumpsit
z hoc signāter facit qm̄ medicine q̄ i isto casū dñt
z maxime erradicatiue euacuātes de gbus i pre
senti. fen ē sermo vt p̄z cōtinuādo ad p̄tē prime p̄
cedentē debent esse multā fortes z laboriose tum
vt euacuēt a mēbris longinqz tā vt euacuēt ma
terias difficilis euacuatōis qm̄ mae taliū nocumē
torū v̄ plurimū sunt huiusmodi iō pp fortitudinē
earū medicinarū est maxie occurren ad nocumē
ta que ex medicis soluen apta sunt spāl̄r euenire
ergo posuit circa exhibitionē istarū spales canonū
zc. Scdo principalr attende circa dicta i p̄ia
p̄ticularia p̄io qz debeat sumere medicinā sumo ma
ne rō clara ē ex hoc qm̄ vt dictū ē tales medicine
sunt laboriose exsoluentes sunt igit̄ multū inflamā
tes iō hora recentiore sumi dz ē z fortius quoniā
opationē suā cōplent in longo tpe pp cās p̄rie assi
gnatas ne igit̄ nimis tardaret̄ cibū ad expectan
dā cōpletā operationē farmaci nisi sumo mane su
meret̄ esset necessariū in die tardare multū cibū
spālē hic ergo efficit regulā quoniā non sic i oibus
alijs medicis ē necessaria sed i his tantū que i lon
go tpe opationē p̄ficiunt vt in casu n̄fo. Scdo
dixit qz tardet cibum. s. p̄ primā p̄rādīā z vere ci
balē rō clara ē ex quo tales medicine tarde cōplēt
opationes suas neqz dz talis cib^o sumi nisi cōple
ta operatōe farmaci z sic sequit̄ manifeste qz ex
pedit cibum tardari rō qz nō dz cib^o sumi nisi cō
pleuerit medicina suā opationē h̄i p̄t ex his que
scribunt̄ loco allegato q̄tra p̄mi p̄io qz cibū p
misit^o medicine faceret vt medicina cū ipso trabe

ret ad mēbra sō medicina faceret vt cibū ad in
testina descēderet anteqz sit digestus zc. Dixit
tertio deinde sumat p^o tres horas uiginti aureos
panis cū uino z modica aqua posset aliqs dicere
iste text^o v̄ triari panloā dicitis qz si p^o tres ho
ras dz sumere zc. legitur qz nō dz multū tardari z
sic nō fuit ēt expediēs sumo mane sumere medici
nā hic posset dici p̄ solutōe p̄ o cum dixit p^o tres
horas sumat zc. dz itell̄ nō p^o tres horas imedia
te ab assumpto farmacōs p^o tres horas ab opatō
ne cōpleta farmaci quoniā i illo spacio medio nō
occupata nā a ciboredef ipsa sufficiens ad resō
uēduz reliquas materierū si q̄ remanserūt i iōctū
ris zc. Iō signāter i isto cāu dixerat z tardet cibū
s. ēt postqz medicina suā cōpleuerat opationem z
dans tps tardatōis dixit sumat p^o tres horas zc.

Ut alr p̄t legi vt uellit. d. A. qz postqz erit sum
pta medicina p̄ tres horas z iā p̄ pte opata fuerit
ueniēs erit vt sumat illā modicū panē infusum
in modico uino cū aqua. Nā in talib^o corporibus
cū dat medicina erradicatiua multo tpe dicta cor
pora debite recta steterūt cū dieta mltā tenui ut
infra v̄ v̄ dicta corpora tūc sunt in v̄tute relaxa
ta z debilitata multū ēt ex dolore. Iō ad cōfortan
dā v̄tutē stomachi z totius vt a v̄tute coadiunetur
medicina in expellendo comotos hūores ueniēs
ē tunc aliquāl̄r cū cibo modico v̄tutē uiuificare
z istū casū bñ posuit. d. A. loco allegato nā cuz po
suisset generalē regulā eū dixit Oportet ne me
dicine potator comedat v̄ bibat donec medicina
suā p̄ficiat opationē zc. exceptauit quosdā casus
iter quos dixit. Si stomach^o nō tollerauerit ne co
medat p̄pterea qz a comestōe uehemēter absti
nuit z famē tollerauit des ei parū panis infusi zc.
z ibi inuebat̄ nō debere i casu dari cibū pp uehe
mentē appetitū ad eū s̄z pp id qz uehemēter absti
nuit v̄ v̄tutē supple sit debilitata zc. Iō laudauit
panē infusuz qz nō infusus a v̄tute debili difficul
ter transmutaret̄ zc. z hūc sensum credo esse ad
mentē. d. A. hic itelligens qz p^o cōpletā opationēz
medicines tardet cibū vt prandīū uiuificata v̄tute
aliquāl̄r ex p̄cedētī cibo z iste casū p̄t obsuari vbi
cūqz in v̄tute debili sit necessaria medicina fortis
lz hoc aliquāl̄r cohacte fiat impiti tñ medici ad
vulteriosa nō cōsideran p̄stantē medicū sic opati
tē ifamarēt ut ē impitoxum mos z ego sepe uidi.
S̄z tu dices si talis cib^o exhibet̄ nō grā prandij s̄z
rātum grā aliq̄lis cōfortat̄ nō appet qz tanta deat
exhiberi quātitas panis q̄ ē uiginti aureorū cuz au
rus sit. 3. j. s. ū qz essent. 30. dragmez sic essent ciz
citer q̄tuor. 3. panis qz sufficeret p̄ prandio dicat̄
ut dixit Hentilis qz aure^o aliq̄n sumit p. 3. i. 5. all
q̄n p. 3. tñ aliq̄n p̄ breuiori pondere qz. 3. z in p̄po
sito sumit p̄ breuiori pondere quā. 3. ut tota quāti
tas sit unius. 3. cū dimidia uel circiter uel dicat̄
leta fronte qz ipse uoluit tantā quātitē offerri debe
re p̄ leui refectōe illa erit modica quātitē tpe suo
Cum de regiōe sua maiores multo essent z sint
comestores quā italiciz p̄cipue lōbardi ut tuschī
No. ultio p̄ B qz dixit z p^o. vi. horas n̄ ab assumptō

farmaco. sed ab ista data refectōe ⁊ sic erūt no-
 ue hore ab assumpto farmaco igrediat balneū ⁊c.
 s. ante prandium quoniā tales medicine añ cōple-
 taz opationem tardant sepe usq; ad .vij. uel .viii.
 horas postea aliq̄r getata nā p̄nt itraī balneū. p
 balneū intelligendo uel aquā balnei aliquiditer
 calidā ad resoluendum reliquas si remanserunt
 uel aquā frigidam ad remittendū inflammationē
 in humoribus ⁊ mēbris inductam uel p balneū
 possumus intelligere cassam balnei ⁊ nō primam
 neq; terciā quoniā prima non sufficit ad aliquale
 resolutionem materie ⁊ terciā minus exicat ⁊ de
 uirtute dissoluit intrent ergo sam cassam balnei
 sufficientē in proposito quicqd tamē sit ⁊ de quo
 cūq; balneo intelligat inuit q̄ modico tempore
 ibidez debet comorari quoniā aqua frigida noce-
 ret mēbris nervosis balneum calidum nimis dis-
 solueret Ideo addit. Et egrediatur. i. modico
 tempore cum ingressus fuerit in balneū egrediat
 ⁊c. Addit ultimo deinde cibet cū eo quod est
 ⁊c. Addit ultimo deinde cibet cū eo quod est
 conueniens. i. aliquiditer quietata natura p bal-
 neum exhibeatur pradium cū cibus sit boni nutri-
 menti ⁊ non tamen inflamabilibus de quib⁹ infra
 dicitur hic possent multa dici de balneo post me-
 dicinam si ueniat uel non sed quoniā nō est prin-
 cipalis propositi sed illa difficultas ē alibi tangen-
 da ⁊ omnia relinquo. In suma tamen dico oia
 hic posita debere i opere obseruari primo. s. quod
 exhibeatur sumo mane ⁊ supple post eaz dormia-
 tur. scdo post tres horas in casu nostro ab assum-
 pto farmaco quoniāz vltimum diungitur virtu-
 tis debilitas ⁊ pp subtilem dietā precedentē mul-
 to tempore obseruatā anteq̄ talis medicina erra-
 dicatiua exhibeatur ⁊ pp dolorez bonū est si exhi-
 beatur duo bolli panis infusi in aqua ⁊ vino sit
 tū vinū nigrum ⁊ aqua cocta ad subleuandū vru-
 tem ⁊c. postea tardet p sex horas partim vt opa-
 tio cōpleat farmaci partim ē vt postea p horam
 vel circa quietata natura ipsas reliquas humoz
 resoluat ⁊ si placet potes iponere corpus i balneo
 ego tū nō facerem neq; est de cōi more praticari
 sic facere ē quoniā corpora sic dissoluta vifimilr
 cū tedio hic intrarēt tūc balneū pp pcedentes la-
 bores medicine ad scellā. Itō si pur cēt necessariū
 balneū forte cōpeteret magis seq̄nti die post medi-
 cinā ⁊ nō alia die ⁊ ita eā laudauit ipse q̄rta p̄i-
 mi loco allegato versus finem ca. lego litteraz ⁊
 expedit ⁊c. est tota clara.

Deinde administra In ista par-
 te ipse pōit
 casū defien factis euacuationibus cum solutiuis
 duo facit quoniā primo ipse ponit vnum canoī
 circa hoc generalē vt q̄ puocatiua tūc ueniunt
 Scdo ponit laudes vnius determinati puocatiui
 in casu ualētis vt triace. fa ibi. Et triaca ⁊c. Pri-
 ma adhuc in duas qm̄ primo ponendo vtilitatē p
 uocantiū in casu specificat i quo dolore precipue
 ouentat. Scdo ponit exceptionē quozūdā cozpoz
 in quibus vsus puocantiuz est suspectus scda ibi
 Et de cozpozibus quidē prima adhuc i duas quo

niam primo ipse facit qd̄ dictū ē: secūdo remouet
 dubitationem quādam secūda ibi. verūm̄ pluf
 habentiū ⁊c. de prima parte dixit. Deinde admi-
 nistra. s. factis euacuationibus p magna pte errā-
 dicatiuis puocationem ⁊ adducēs rōnem dixit.
 Nam puocatio desiccat materiā dolorū iunctura-
 rā qm̄ ipa. s. mā est ex supfluitate digestionis que
 ē epac ⁊ venarū. i. ē que refecat ex supfluitate di-
 gestionis illorū mēbzorū ⁊ declarans in quo dolo-
 re precipue oueniat dixit ⁊ pprie in podagra cali-
 da est oueniēda puocantiū dixit secūdo remo-
 uendo dubitat̄ verūm̄ plures hēntiū dolozes iun-
 cturaz frigidos ⁊ complexiōes humiditas nō iuuā-
 tur. s. cōplete cū solutione plurima facta. s. ēt uē-
 niēter cū potione ⁊ cristeri ⁊ cū medicant̄ cū diu-
 retius sanant̄ v̄r legendo l̄ram cōtinuā facit ex-
 ceptionem quozūdā cozpozū in quibus vsus puo-
 cantiū ē suspectus ⁊ dixit: Et de cozpozib⁹ quidez
 extenuat̄ sunt cozpozū que non tollerāt solutionē
 ⁊ puocationē plurimā ⁊ adducēs rōnem dixit: ⁊
 generat̄ ex eis. s. puocātibus uel p ea in ipis. s.
 cozpozibus extenuatis adustio fortis. Considerē-
 tur ergo omnia illa scilicet ad exhibitionem puo-
 uocantiū. Pro intellectu omnium harū par-
 ticularum est primo notandum vt notat Lonci-
 liator differentia. cccxiiij. Medicina puocatiua
 sumitur dupliciter scilicet cōmunis ⁊ proprie sit
 mendo cōmuniter sic omnis medicina de cuius
 uirtute est educere materias per vias vrine vo-
 catur puocatiua ⁊ hoc modo alique dicuntur
 tales que sunt frigide vt aqua ordeī semina mel-
 lonum ⁊ reliqua cōmunia frigida quedam sunt
 temperate vt capillus ueniliquiritia ⁊ huiusmodi
 alio modo sumitur medicina diuretica proprie ⁊
 sic ipse describit quod diureticum est medicamē
 calidum scilicet ⁊ acutus sanguis scilicet vel sup-
 ple alterius humoris subtiliatiua subtilis a grol-
 lo discretiūm ipsūq; tenuioris in vrine vias
 educiūm sicut. s. Apij feniculi ⁊ acorus ⁊ his
 proprie sump̄t est sermo in proposito ⁊ de his in-
 tellexit. Secūdo specialius attendendum qd̄
 ex principio textus per hoc quod dixit deinde ⁊c.
 colligitur quod diuretica non sunt approximan-
 da nisi factis purgationibus sufficienti ita ut modi-
 cum tantum de materia remanserit quoniā si
 ante exhiberentur essent ad nocumentum agendū
 do materias ⁊ ponēdo eas in fluxu ad iuncturas
 sed cum modicum de materia remansit precipue
 in iuncturis non amplius est talis timor vt patet
 sed ex illis aptum est sequi iuuamentum exican-
 do materiā dupliciter vno modo per simplicem
 alterationem exicando cum tales medicine sint
 sicce alio modo subtiliando materias que sunt in
 iuncturis per caliditatem siccitati coniunctam ⁊
 consequenter per easdem vias per quas defluxit
 materia ad iuncturas eandem materiāz subtilia-
 tam extra corpus per vias vrine educendo ⁊ hoc
 modo desiccat materiā dolorum iuncturarum
 scilicet actualiter in iuncturis ledentem. N Uel
 aliter vt intelligatur. s. quod relique materierum

Medicā puocatiua sicut dicitur

*fra
 quam
 Prof*

que erant in uenis sunt que exicant. i. cōsumunt
per hoc qd ad uias vrine educunt & declarās quō
tales sint: uenienter per illas uias educibiles di
xit quoniā. i. ipsa materia in uenis existens que ē
cā antecedens doloris iuncturā & cām diunctā
seruans est ex supfluitate digestionis que ē epāt
& uenarū & talis. i. supfluitatē ē uenienter p illas
uias educibilis vt patet cōsideranti decisionem vri
ne & ypostasis eius & hoc mō exicat materiā. i. me
diatam & sic illa remota faciliter vel a nā vel i vir
tute localium medicaminā remouebit mā diuncta
vterq; intellectus est: bonus & si ex vtroq; fiat
vnius integer erit cōpletior vt per tales medicinas
diureticas vtraq; materia educat. i. que actu in
iuncturis existit & que in uenis remanserat & quelibet
his sit ex supfluitate digestionis epāt & uenarū &c.

Et addit qd pprie in podagra calidi talis diure
ticozū exhibitio ē ueniens ratio ē quoniā mate
ria calida subtilis exis facilius educibilis est per
uias urine q̄ alia grossa & maxime si sit in iunctu
ris q̄ materia grossa male posset reingredi uenas
ut tandem p uias urine educatur &c. Sed hic
posset obici ex uerbis Azararij qui in cura dolorū
iuncturā in generali postquā dixit qd medicine
prouocantes erradicant dolorē iuncturaz addidit
Et non decet eas accipere nisi eos in quozū corpo
ribus multū s̄ta crudum & grossum cōtinet. Sed
caueant ab eis quicūq; passi sunt hanc passionē
ex cā calida. Ecce quō uetat diuretica in cā cali
da & nō. d. A. uisus ē ea magis laudare in cā cali
da dicat qm̄ isti textus expresse uidētur adinuitē
sibi aduersari qd puocatiua ē post debitas factas
euacuationes exhibita magis uenire in cā cali
da q̄ frigida pōt duplicē habere sensum p̄io rōe
materie vt qd magis ueniant in materia calida
qz ipsa sit apta magis & uenientius educi p uias
vrine q̄ alia secundo magis uenire possumus in
telligere non respectu materie tantū sed cū hoc re
spectu corporis cui aproximari debent qz in eozū
aproximatione corpus minus nocumentuz incur
rat & s̄m hunc sensum iussit Azararius qd corpora
calida vel que passa sunt passionem ex cā calida
sunt quibus nō debent applicari talia puocatiua
qm̄ sua caliditate adurerēt humores & corpus ve
r̄similiter est siccum magis exicarent & hoc intel
ligens. d. A. p̄pterea qd uisus erat laudare prouo
cantis in calida causa dixit in fine textus nostri.
Et de corporibus quidez extenuatis sunt corpora
i. & de corporibus sunt quedā corpora vt extenua
ta vel aliter calida que non tollerant solutionē &
prouocationē plurimā & generatur. i. propterea qd
ex dictis plurimum soluentibus & prouocantibus
fortibus generatur ex his in ipsis adustio sanguis
&c. propter igitur nocumentū qd dictis corporibus
infertur sunt uetita dicta prouocantia in dictis cor
poribus. Sed si per magis conuenire intelliga
mus medicinam dictis prouocatiuis esse magis
obedientem ad euacuationē: sic dico qd talia puo
cāria pprie uallent in cā calida: quoniā talis subti

lis: existens habilis educit p uias strictas: qua
les sunt uie uriales. q̄ materia grossa: & hūc sen
sum intellexit. d. A. in prima parte textus: & alius
sentum intellexit Azararius qui uerant in eas q
passi sunt hanc passionē ex cā calida. Et idem. d.
A. inferre textus: & ex his colligitur ex opposito:
qd puocātia secure exhiberi possunt factis suffici
entibus purgatiōib⁹ in corporib⁹ in quib⁹ flegma
grossuz cōtinetur: ut. i. habētib⁹ cōplexiones frigi
das ut dixit Azarari⁹. Et hoc etiā intellexit. d. A.
in illa parte. Uerū tamē &c. Nam cū posuisset
qd in podagra calida pprie ualent puocantia: po
tuisset aliquis dubitare: si in alijs corporibus ha
bentib⁹ dolores iuncturaz frigidos & cōplexiones
humidas possent ista cōuenire remouēdo dubita
tionē: ut dicebat in diuisione littere: dixit. Uerū
tamē pluries habentium dolores iuncturaz frigi
dos & cōplexiōes humidas nō iuuatur. i. nō cōplete
curant cū solutiōe facta potione. i. euz potione &
cristeri. i. ap̄ropriatis. Et cū medicatur cū diuretici
sanatur. i. cōplete. Et ex hoc textu toto sic
intellecto: colligo p̄io de mente. d. A. esse: qd etiā
in calida & frigida factis sufficientib⁹ purgationib⁹
cū potione & cristerijs: nisi corpora reddant ex
illis p̄fecte curata: qd puocantia cōueniūt. Sed i
ipsa causa calida merito materie p̄prie cōueniūt
q̄ in frigida: licet corpora frigida ul̄ patiētia mor
bos frigidos sine nocumēto uel saltē minore tolle
rant ip̄oz exhibitionem q̄ calida. Et ex conse
quēti inferat regula p̄tica: qd ubi d̄beamus in
cā calida puocare: & in corpore macro debemus
exhibere leniora prouocātia: uerbigra: capillum
ue. cū liquiritia & cuscute: & si uolumus aliquid
forte apponere. ut uerbigra daucū uel spicā secū
miscam⁹ aliquid infigidās prouocatiua de semi
nibus frigidis: etiā hoc lenē pp̄ duas cās erit cōue
niens in dicto casu: tamen. qz materia est inobe
diens educationi p uias urine: unde euz leni prouo
cātio educetur. Secūdo qz dictū corpus calidū
existens & siccū ex forti prouocatiuo ledere: ubi
autē in corpore humido & materia grossa puoca
tiua sint exhibēda d̄bent fortia exhiberi: ut spica
daucus amomā bace iuniperi rube tinctozum &c.
quoniā expedit in talibus materiā grossam uehe
mentē subtilizare: ut p illas uias strictas possit adu
ci: nec etiā timor in dictis corporib⁹ de adurendo
uel exicādo nimis. uerū tamē ne materia subtilis
educat & grossa petrificet a quo maxime cauere
debem⁹ ut oēs tradūt auctores: ueniēs cū dictis
prouocatiuis aliqua humectātia admiscere: si ē
fiat supra locum iuncturaz erit cōueniens. Et
notate qd p̄ter hoc qd corpora cōplexionuz hu
midarū nō sic sunt apta ledi ex talibus fortib⁹ diu
reticis sicut opposito modo disposita etiā qz mate
ria grossa nō sic est obediēs educationi cū solutiuis
per superius uel cristerijs sicut mā calida. Credo
qd plurimū cōueniat applicare dicta puocatiua in
dictis corporibus pinguib⁹ & humidis q̄ calidis
& siccis: & pluries ex eis iuuatur cum talibus pro
uocatiuis q̄ opposito mō dispositi: & hoc itē debet

De

Solo

ponit

29

magis

cū dixit uertamē plures habētū zc. Quia tamē materia calida facilius educitur uidetur qd magis debeat ita uenire in ea. Ycirco pp talē dubitatōm dixit i fine textus. Cōsiderētur ergo oia illa. s. de inuamētis z nocumētis zc. Et ex his sic declarās pz itellect^o lfe lege eā. deide post factas sufficiētes euacuatiōes cum solutiuis administra prouocationem zc.

Et cuz materia Nunc ipse ostendit quid sciendū ē cū materia nō ē plurima z ē quodāmo remotio dubitationis q̄ posset oriri dixit igitur. Et tū materia non ē pluria aut ē pue restaurat. i. cū nō ē materia fortis effusionis aut ē pue quātitatē ad restauratiōem. i. ad reditū z prosequēdū fluxum. Et sic denotatur qd ē pauca tunc nō ē malū repellere eā in primis cum ē. s. in fluxu z faciens exceptōm regule dixit nisi in siatica z adducit rōnē q̄ i siatica nō deat fieri repussio addit. Nā repussio i ea retiet materia in pfundo. i. iuncture q̄ supple expedit. ut nō fiat z si pur debet fieri. fiat paulati debilit. id dixit aut dimittatur z occupatio. s. medici sit cuz euacuatiōe. s. materie. Nota q̄ ex prima pte text^o prio colligitur q̄ exiite materia pauca q̄ sit i fluxu ueniēs ē uel nō malū si fiat aliq̄lis reperussio. z rō ē. Nā stante modica materia p reperussionē factā in principio fluxus unitur mēbruz z ptes ei^o aliquo mō sfortatur ne recipiant materia intra iūcturā q̄ cū est fluxa itra iūcturā cū ipsa sit mēbrā frigidā z cauū difficult^r postea educitur ex iunctura. vñ meli^o ē q̄ ad ptes circūstanti repussiatuz materia a. q̄bus melius resolui poterit tū qz ille ptes sunt calidiores. tum qz uirt^o medicaminis meli^o poterit ad materia puenire cum non sic sit in pfundo sstituta. Et p reperussionē unitis pibus mēbrū dnter calor mēbrū erit aptus resolueze modicā materia fluxā z sic inuabit ipsa reperussiuua supra locū iuncture applicare cum sumus securi q̄ modica sit materia z cū in principio fluxus occurrimus. Sed si i principio fluxus non possemus occurrere sed iam satis notabilis ps sit fluxa uerbigrā ad genu z cum non ē pluria materia in toto tñ non tunc debemus supra iuncturaz reperussiuū apponere ut dicunt doc. supra locum apte unde fluūt materia aliq̄liter distantē. uerbigrā supra genu uersus costam ita qd finis medicine reperussiuue attingat principiū loci doloris exclusive cognoscemus aut notabilē ptem materie fluxe ad locū q̄ appposito medicamine reperussiuo supra ipm augebitur dolor z eo casu remoueam^o reperussiuū z apponamus in loco supra ut dictum est. Et hoc nisi sit materia pluria in toto qz illo cāu neqz supra debemus ponere reperussiuuz pp timorē ne fluat ad principalia. sed debemus pri^o euacuare. Et hoc intendebat in pria pte cum dixit si nō ē plurima zc. bonū est repcutere eam in primis cum est. s. in fluxu in principio z ex opposito sequitur oppo. ut cum est plurima in toto nullo modo lz repcutere lz cum non est pluria z non in principio fiat repussio tunc non repcutiamus

membrā lesum sed supra ut dictum est. Nota scdo qd ipse fecit exceptōm in siatica ita z alij faciunt saltem timorē iponentes in appromatiōe repussiuoz in ea z rō est quoniā si materia in siatica repcutiatur aliq̄li fluxa materia ppter magnam pfunditatē iuncture materia ad pfundum multum impellitur ppter enim pfunditatē eius nō apparent in dolore siatico apostemata sicut i reliq̄s iuncturis z sic indisponit resolutioni. Et qz i dolore siatico non pōt bene manifestari q̄ sit materia fluens neqz in colore neqz in tactu ut supra uisū est. Ideo non possumus scire q̄ ueniēter sint applicanda repussiuua. ideo tutius est non repcutere. Sed si pur esset dolor satis fortis tunc ad prohibendum ne uacuitas iuncture repleatur. tunc ppter timorem si repleretur qz dubitaretur de difficillima curatione ipius ppter pfunditatem iuncture pelligimus aliq̄liter repcutere z tūc oz ut fiat paulatim debilit^r ut dicit textus n^o pp cam supra dictā. Licet Rasis de iuncturis ca. 17. dixit qd non debemus apponere aliqd frigidum in passione siatica quū sic cā calida. z oburatur ex calore. Et nota qd generaliter repussiuua q̄ debent applicari in dolore iuncturarum. ceteris paribus semp debent esse remissiora q̄ q̄ in alijs locis applicatur. tum qz talia mēbra iuncturaz sunt cplexionis frigide. unde a frigiditate calor mēbrorum debilitatur tum ēt ut. s. dictum est. si p reperussiuua materia ipellatur ad itra cōcauitatē iuncture tunc difficillime dissoluitur. Et ex opposito pōt colligi incidenter z est singul^r notandū qd stāte intent^r resolutōis materie^o collectarū in iuncturis uel alijs locis qd resolutiua materierū in iuncturis cōtatarū debent esse fortiora resolutōis materierū collectarū in alijs tum qz materia in iuncturis ē in pfundo situata unde uirtus medicine non eque bene. attingit ad medicinam dissoluēdam sicut ad medicinā in alijs locis cōtenta. tum ēt qz materia in iuncturis exis est ut pluri mā magis grossa z iuncture strictez cōpacte unde dcā mā difficulter subtiliatuz z in uaporem cōuertitur z qm dicte iuncture sunt mēbra nervosa zc. Ultio nota qd lz ex textu n^o i principio doloris pro applicandis reperussiuuis uideatur fieri exceptio tñ de dolore siatico in quo uel nō debet applicari uel saltē debilit^r tamē dicunt quidam z bene qd ēt incipiente dolore in spatula est ēt habendus timor in applicatione repussiuorum qm appositis spatule reperussiuuis dubium est ppter dirrectionē ipius spatule ad pulmonem ne materia repulsa ipellatur ad pulmonem z ad cor z maius cāet nocumētum. Et ego memini audiuisse qd in dolore spatule aposito quodā saculo a medico qd infra duos dies amicus mortuus est pbabiliter fuit saculus reperussiuuis unde materia fuit uersa ad interius zc. z hoc notate bene lege literam qz clara est usqz ad illam partem.

In fine uero eius oz In qua parte ipse ultimo ponit can. circa applicationem medicinarum ex

Not

Not

De...
Dolor dandi

terina cum intendimus eradicationi materie. s. fac
ta minoratiua euacuariue ⁊ digesta materia in
iuncturis existente ut in declinatione ⁊ duo facit
prio ponit can. declarantē cū qbus ⁊ pletur hec i
tentio. s. eradicare materiā ex iuncturis in decli
natione ⁊ hoc generaliter so ponit can. magis spe
ciales circa illā materiā sibi. Et oꝛ ut miscēa
tur ⁊c. de pria igitur pte dixit. In fine vō ei⁹ oꝛ
ut occupis i eis q̄ resoluūt ⁊ subtiliāt et extrahūt
materiā in pfundo ad illud q̄ apparet. s. ad cu
tem saltē cū uentosis cū incisione aut suctione. i.
tātuz cum igne uel forte cum sanguisugijs ⁊ cuz
cauterio ⁊ cū rubificātib⁹ ⁊ uescātib⁹ p̄ quas
s. uescatōes currunt materie ⁊ nō solidentur.
usqz ad tps declarās inter uescātia q̄ ueniāt dī
xit exemplificādo. Et de uescantib⁹ quidem sunt
alea ⁊ cepe. ⁊ nō ē qd̄ sit ita electuz inter uescan
tia sicut mel anacardū. ⁊ post ipm lac titimalli ⁊
lac fici. Pro intelligentia ptis prio est notādū
q̄ ista lra pōt duplr legi uno mō legēdo s̄m qd̄
lra ē introducta ut cum intendim⁹ eradicare ma
teriā cum medicinis exteri⁹ applicādis debemus
occupari in eis q̄ resoluāt ⁊ subtiliāt ⁊ supple si il
la non sufficiant qz si sit materiā pfundata i iuctu
ra ut est plerūqz in dolore statico de quo diceba
tur pauloante tunc itendam⁹ ē cum his q̄ extra
hunt materiā ex pfundo ⁊c. estimādo lram. Ita
qd̄ ex hoc mō uidetur posse colligi qz semp in de
clinatione dolor iuncturarū debem⁹ pro optimē
to cure applicare loco ea q̄ subtiliāt ⁊ resoluunt.

Et si isto mō intelligeretur snia nō esset uera.
nisi apponatur una dictione. s. quoniā in declina
tione ē doloris nō p̄pterea mēbrū reddit aprum
ad motum uoluntariū pp. s. materiā esse in pfun
do situatā. vnde nō amplius extēdit neruos ⁊ cor
das circa iuncturā existētes ⁊ sic non fit dolor sed
solū p̄ ipam esse in iunctura uel ligamēto ⁊c. in
disponitur mēbr⁹ ⁊c. ad motum uoluntariū stā
te ista dictione tunc debem⁹ facere qd̄ dicit ⁊c.
uel ēt ubi cā doloris fuerit materiā grossa aliqua
liter ut sanguis grossus uel flaticus uel melanco
licus quoniā i primo si esset oppo. cum est remis
sus dolor ⁊ cum hoc membrum posset in debitas
opationes nō expedit tunc uti dissolutiuis ut ma
nifestum est in so ēt casū. si materiā esset solū col
lera peccās non ⁊peterent dissolutiua. Dixit
Rasis in de iuncturis cap. 12. Empla q̄ dissoluūt
non sunt necessaria nisi in doloribus iuncturarū
modo dcō quorum materiā est sanguis grossus.
uel melancolicus uel flaticus. Sz apostema qd̄
est ex pura collera istis oino non indiget ⁊c. quia
uellit qd̄ per se curabuntur sine dissolutiis s̄m igi
istum mōm exponē. oꝛ suppleri ut dictum ē alio
mō pōt intelligi textus ut isto mō intelligatur qz
positis medicinis. s. locum q̄ cōiter laudantur a
doctoribus ad dolorē remouenduz ⁊ ad habilitā
dum liberum motum mēbri lesi s̄m dispōm mate
rie de qbus infra locis proprijs erit sermo. tunc
quādo ille medicine non sufficiunt dixit. In fine
uero eius. s. factis remedijs supradictis oꝛ ut oc

cupis cum eis que resoluūt ⁊ subtiliāt ⁊ extrahūt
materiā ex pfundo rō huius ē quoniā cum alijs
non faciebat uera curatio nisi p̄pterea qd̄ mate
ria erat in pfundo exis ⁊ q̄ grossitie p̄cipabat.
quoniā si fuisset subtilis ut collera pura nō fuisset
necessaria medicina subtiliatiua aliq̄ ut supra. die
tum est si igitur cum medicinis factis cōibus mi
tigatiuis dolor ⁊ resolutiuis nō est facta curatio
p̄fecta sequitur igitur qd̄ oꝛ occupari cum eis q̄
resoluunt ⁊ subtiliant p̄pt̄ grossitiem materie ⁊
extrahunt materiā ex pfundo ad id qd̄ apparet
: s. ad cutem ⁊ ad superficiem saltem cum uentosis
cum incisione. s. ubi materiā fuerit sanguinea.
uel sanguini mixta sicut etiā in casu tabi. ⁊peteret
sanguisugaz appositō aut cum uentosis cum suc
tione qz cum multo igne sine scarificatione qz ex
sucando multum atrahant ⁊ hoc magis ualeret
in materia flatica grossa ⁊ cuz cauterio. s. actua
li uel potenciali de quo supra dictum est etiam
fra speciali dicitur ⁊ cum rubificantib⁹ ⁊ uescā
tib⁹. s. empls unguentis epitimatib⁹ cerotij ⁊ ta
libus ⁊ aliq̄ percutiunt cum urticis per quas uesc
tationes factas. s. currunt materie. Et addit
Et non solidentur usqz ad tps. s. notabile ut ma
teriā tota possit ⁊plete aduci ⁊ eradicari ymo. s.
p̄hibeatur solidatio apponendo humectantia.
uel pinguedines ⁊ aliq̄ acuta ut loco pprio uide
bitur quomōcunqz intelligatur sine legatur snia
bona est ulterius attendē qd̄ medicine uescato
rie sunt ille q̄ p̄pt̄ suā maximā caliditatem sicc
tati diunctā sunt maxime attractiue ⁊ acentro ad
circumferentiā eductiue ita ut earum attractio di
catur quodāmodo uiolenta q̄ sub genere rubificā
tium ⁊p̄hendi possunt. Medicine autem rubifi
cantes ut dixit. d. A. scōo can. cap. iiii. declarans
qd̄ sit medicina rubificatiua dixit qd̄ medicina ru
bificatiua est illa cuius proprietates est. ut calefa
ciat membrum cui obuiat fortiter ita ut ad ipm
uehementi attractione sanguinez trahat puenien
tem ad ei⁹ exteriora ⁊ rubificat ipm ⁊c. hoc ue
rum est si. s. membrum sanguificum apponatur.
sz ubi supra membrum i quo sit dñans humor fla
ticus ponatur non dicitur rubificatiua cum tunc
sanguinē nō atrahet sz magis uescicatoria alias
materias ad cuti ouertēs ut ē sinapis q̄. s. mēbrū
posita aliqñ uescat s̄m dispōm cui occurrit ut di
ctum ē huiusmōi generis ēt sunt cepe porri ⁊ alea
⁊ q̄ ut multū sunt calida i tertio gradu cū siccitate
i eodē ⁊ tales medicine uidētur esse remissioris
caloris q̄ sint medicine ulceratiue etiā substantie
subtilioris. Quā medicina ulceratiua ē cuius p
petas ē ut resoluat ⁊ sumat hūiditates cōtinuā
iter ptes cutis ⁊ atrahat māz malā. i. a medicina
maliciatā ad eā ita ut pueniat vuln⁹ in mēbro. s.
⁊ tales sunt medicine q̄ sunt calide i q̄rto ut ana
cardi loco allegato dcē tñ medicine an⁹ ⁊pletam
earū opationē fiunt uescantes ut ēt itelligēri pōt
appere ex dcis ⁊ pp̄ istā cām hic numerauit ul
anacardi iter uescantia cū tñ so can. ponat int
ulcerantia. Anacardus ē fruct⁹ quidaz habent

Po. 117

Mod. 117

Alia 117

Anacardus

testa z medula intrinseca z assimilata offci dactilli z
 dr a medicis pedicul' elefantis ut dixit Simon
 z cortex ei' ut dixit. d. A. ca. pprio e' rarus frangi
 bilis i cuius raritate e' mel uisibosuz z dicitur mel
 anacardi z e' quo utimur ad ulceranda uel uescan
 du z adiuuadu memoria lesam pp habudatu hu
 miditatis colligitur aut ipm mel anacardinuz ut
 dixit Rasis i de iucturis qz alibi no potui repire .
 hoc mo accipe anacardos z pone i aceto fori ad
 igne z pmitte diu bullire mel qz otinetur i anacard
 dis exibat z iuenietur i aceto illud accipietur z
 usui referuetur z ego credo si anacardi fragantur
 grosso mo z postea zc. meli colligetur mel. De
 titimallo z de lacte ei' no faciunt metom. A. neqz
 Serapio sub pprio uocabulo. s3 Dialcorides et
 Symon referret ponit ipius septē genera. S3 qz
 esset nimis logu dicere uos uidebitis loco allega
 to distinctom ipozu in suma e' lacticinū quoddā
 faciēs astas satis longas facit semē z lac diuersifi
 catur folia in figura z colore z extēsiōe et semē
 ei' fm diuersitate generū i suma e' exuberātis lac
 tis magis qz aliud lacticinū. Natura ei' ut dixit
 Auerois. s. colliget est in fine caloris z pprie ei'
 lac iō oz eē ulceratinū z dixit qz radix ei' cocta in
 aceto remouet i otinēti dolore dēntū maxie gros
 soz s3 addit qd si cadat i aliq' pte oris qd oburit il
 lam z ppterea dixit qd qn uolum' ipm ponere su
 per dente debēt alijs dentes cera circūdari qm fa
 ceret cadere alios dentes zc. De lacte Sichus
 multa dicatur clara a doctorib' inest ei uirt' lacti
 cini acuti ita qd callescit callesfactōe uehemēti
 ut dixit Serapio. Et sic fm ordinez i fortitudi
 ne uescatiū uel ulceran' est prio mel anacardi po
 stea lactitimali z debili' est lac sic' s. arboris uel
 folioz zc. ut dixit text' z sic clara est lra nra lege
 eam totam. Sequitur illa pars.

Et oportet Jam dñe ipe ponit can. spe
 ciales circa applicatōm : ut
 resoluentiū z rubificantiu z uescantiuz z diui
 di pōt ps i duas fm duos can. quos ponit picipa
 liter fa ibi. Et nō oz ut a pntinent ei resolutia pria
 adhuc i duas fm qd prio facit qd dictuz est. so po
 nit unuz incidentē can' circa istam materiam fa
 ibi. Et deuitetur frig' de prima pte dixit. Et oz ut
 misceatur cuz absterfuo z uescante lenitiuz. i.
 humectatiuz uel molitiuz z adduct rōnez dī
 cens. Et si nō. s. si nō misceatur fm lenitiuz per
 ducer. s. uescans ad lapideitatem iuncturaruz qz
 resoluēdo z exicando subtile z hoc declarans di
 xit. Nam uescatio iterum est sicut resolutio p il
 lud qd timetur de ingrossatione qñ dicitur sicut i re
 solutiuis p illud. i. pp illud qd timetur de ingrossa
 tione materie pp facilius z citi' resoluī subtile qz
 grossum apponit canonice aliqz humectatiuum.
 ita pp eandē cam d3 apponi et i uescantiū q' mul
 to magis resoluūt qz ea q dicta sunt simplr resolu
 tiua cum resolutiuz medicamen aliqd est calidū
 tātuz i so ul' ad magis in tertio ubi uescantia sunt
 uehemēt calida qz uel i fine tertij grad' uel in
 qrtō sicut supra dictum est. d3 igr esse maior tior
 de ingrossatione materie z lapideitate p approxi
 mationem uescantiuz nisi appodatur. humectatiū

qz p approximationes solum resolutum simplr B
 est qd dicit Nota tñ q non est mens sua qd lini
 tiuz semp debeat actualr admisceri cum uescan
 te quoniaz forte si admisceretur uescatorium im
 pediretur in operatione sua s3 uult qd secum mi
 sceatur in effectu. s. pponendo linitiuuz ul' humec
 tatiuum ante uescatorium ut materia humecta
 tur ul' adequr ul' et aliqñ post uescatoriuuz appo
 natur humectatiuum ad pphibendum exicatiōm
 remanentem z postea apponatur uescatorium z
 postea humectatiuum sicut idem dixit tertia qñti
 de apostematib' duris. sint iste reuolutōnes succe
 dentes. s. sibi inuicem. s. post unaz intencionem se
 quitur alia z hoc modo miscebitur uescanti uel
 resolutio lenitiuum in effectu z si non forma'r. iō
 in fine lre addit. Et oferet uescans si misceatur
 cum resolutiuis z adipib' ad modum exposituz le
 ge lram quia addit. Et deuitetur frigus pati. s.
 membrum in loco uescato ideo est quoniaz pp
 frig' occurrens impediret operatio medici q est atra
 ctio a pundo membri ad id qd apparet. s. ad cu
 tem nam frigus impingeret materiam ad intra .
 Ideo deuitetur zc. lege.

Et non oportet Jam scdo ponit
 alium can. respiciē
 tem etiaz applicatōnez resolutiuozum z prio po
 nit eum spalem in uno tpre morbi scdo ampliāt
 eum ad oia tpra morbi ibi. Et oz dixit legendo
 lram otinua qz clara e. Et non oz ut approxime't
 ei. s. dolori iuncturarū et a. causa frigida resoluti
 ua fortia in principio rei an euacuatiōne. s. mate
 rie z adducit rationē quoniaz faciet euentre ma
 terias plurimas. s. ipa fortia resolutiua. s. ad locū
 doloris. stāte. s. repletionē qz uisibile e. qz p' atra
 betur de materia qz resoluat' ex quo corp' est re
 pletum ut supponit z sic per iporum aproxima
 tiōne augebit morb' hoc est unum nocumentuz
 adducit aliud scdm nocumentum deim' p' istud no
 cumentum seqt aliud qz resoluunt subtile earum
 . s. materie z inspissant residuum. i. p resolutōm
 subtilis inspissat' ps remanens z retinebunt ipm
 . s. residuu z inspissatuz. i. pp id qd est inspissatuz
 residuum retinebitur in iunctura z indisponet re
 solutioni dñe reddens can. cōem ad oia tpra mor
 bi dixit. Et oz ut obseruetur illud scd3 plurimū
 iterum. i. obseruetur ille can. de n applicādo loco
 doloris resolutiua fortia nō soluz in principio mor
 bi an euacuatiōem materie s3 etia obseruetur fm
 plurimuz. fm pluria tpra morbi. i. qz etiam in an
 gumēto z statu obseruet' istud pp cās dictas que
 forte similes eueniēt si dicte materie fortes appli
 carent in augmento uel statu sicut et in princī
 pio z si nō tantuz seqret' nocumentū tñ aliqñ seq
 ret' nocumentū qz nocumentuz inspissat' ubi sola
 applicent' resolutiua sine molitiuis maxime i ma
 teria apta terrestrificari sicut est materia grossa
 z melacolica quoniaz scā modica resolutio de sub
 tili totuz remanens est terrestre. Nō sic at timor
 esset si materia fuisset subtilis uel mediocris s3
 cuius qlibet ps esset facilius a medicina resolu
 ua apta resoluī unde nō esset timor d' tōli petrifi
 cat' ut patet. Ideo bene notanter addidit. Et

96

pprie supple oz obseruari quod dictū ē qñ mā est
uiscosa aut melācolica lege sram qz tota ē clara.

Cum ergo Dec ē ultia ps hui⁹ capi. de
applicatōe medicinaz q sic
continatur ad pcedētes. Nā postq supra posuit ca
nonēs obseruādos i cura regulari z in vā cura q
principaliter vtitur ad cām z ei⁹ remotōm. Jam
dñe ipse ponit quosdā breues can. in applicatiōe
medicinaz ad curā magis mendosam spectātium
z prio facit hoc sō ipse ponit unū can. generalem
circa applicatōm medicinā quarūlibet indiffe
renter sa ibi. Et scias qd recti⁹ ē zc. In pria etiaz
pte duo facit qñ prio ponit cū qbus generaliter
in cura nō vā mitigatur dolor sō pōit magis spe
cialē mōm applicatōis dictarū medicinā dolo
rem mitigatiā scda ibi. Et mēsurā illud de prima
pte quoniā aliqs posset dicere. Ego intellexi qd fa
ciēdum ē p vā remotōe doloris in diuisis t⁹ribus
ip⁹ qd si dicte medicine nō remouerent dolorez
sz pur dolor essz magn⁹ p sternēs uirtutē debem⁹
facere tūc hūc rīdet. Eū ergo fortes fuerit do
lores qz nō remouētur p medicinas cāe apropra
tas z supple ita fortes sūt qz nō tollerātur qz. s.
uirt⁹ p sternitur nō ē excusatio qñ tribuāt sedati
ua doloris ebibita z linita ul⁹ supple epitimata.
Et addit specificādo de localib⁹. Et epitimata.
aut sedāt. s. dolorē cū subtilitate resolutōis mate
riēi aut euz stupefactōe Et addit unum singulari
ter obseruādum circa stupefactiā. Et nō ad
ministres stupefactiēs nisi ap⁹ necessitatē. s. qñ reli
que medicine nō sufficiunt in remotōe doloris z
uirt⁹ nō sustinet zc. Nota primo ex hoc textu
colligitur qd dolores mitigari uel remoueri pos
sunt generalr duplr p ebibitas medicinas z p lo
cales siue leniēdo siue emplastrādo siue epitiman
do zc. p3 colligitur scdo qd cū dolor nō remouet⁹
p remotōm cāe cū apropriat q ē vā curatio quod
tūc p duo alia ingenia pōt fieri remotio uel saltē
mitigatio ipius z pcpue p epitimata uel localia
medicamina primū ē euz eis q sedāt. s. dolorē euz
subtilitate resolutōis materiei z p h inuebat mōz
medicinaz q dicant⁹ ueze mitigatiue doloris z se
ille q uocāt⁹ anōndine nā tales ut dixit Auer o. 5.
colliget pstant sine medio illud qd resistit cāe do
loris. nā tales sunt tēpate siles calori natural⁹ aut
parum calidiores infātū inuātū calor naturalis
erit refrigerat⁹ a debita mēsurā caloris natural⁹
mēbri pp resolutōm factā in ipō ex dolore ul⁹ cā
ei⁹ z p pterea dicte medicine mitigāt dolorē z ex
cā calida z frigida p qsto augumētāt calores na
turalē q ē in s⁹m aie i opationib⁹ oib⁹ z iō sic for
tificatus dñatur sup oēm malā pplexionē q facit
dolorē z sedz hoc ēt adiuuabūt ad digestiōnē ma
terie z ad aliqñtē resolutōm q ē cā doloris. Nō di
xit qd sedant cū subtilitate resolutōis materiei. iō
tales medicine ultra hoc qd sunt sic tēpate debēt
ēt esse subtilis sbe penetrātes z hui⁹ generis medi
cinā sunt ut ibidez dixit Auer ois pinguedies z
olea ut pinguedo amaris z galine z anseris pigne
do melior est ut ibidem z iste modus pōt oneniē
ter exhiberi sine magna dictione ad oppositū i oī
doloze. Et ad istā modū reduci possunt qdam

modi mitigatiui doloris positi qrtā primū ca. pe.
i sine ubi dixit. Qd dulcis cantillena z occupā
in eo qd gaudium efficit mitigat dolorem. s. B fit
zfortādo calorē naturalē sūs modus mitigādi ul⁹
remouendi dolorem fit p ea q stupefaciūt ut non
sentiat dolorem z sū istum mōm nō aufertur do
lor nisi p accidēs pncipaliter p quāto aut aufertur
sensum a mēbro aut ipm indurāt pp idispōm ac
quisitā i spiritu q est in s⁹m sensus aut i mēbro
qd est organum sensus cum ita disponitur qd a cō
plexione debita sensitini spiritus nō pōt ad debi
te sentiendum disponi z hoc pp pplexionē frigidā
ipius medicine ut dixit. d. A. scdo can. cap. quarto
z Lociliator dīa. 22. narcoticum hoc oīmo narco
ticum est medicamen doloris sedatiuum cui⁹ na
tura cum siccitate uehementē est frigida ipa eniz
usqz ad finem tertij grad⁹ eleuatur z usqz ad qrt
tum. Et ex hoc potestis iferre q multos moder
nos qd medicina calida p caliditatem non pōt di
ci stupefactiua zc. dico tñ p accidens pncipalif
iuuat ad mitigatiōem doloris cuiuslibet indiffe
renter quoniā in dolore a cā calida remitendo cō
plexionem ei⁹ posset p se iuuare sz hoc non esset
cōe oī dolori ubi tñ p hoc qd stupefactiuum oēm
dolorē remouet uel minuit etiā ppter aliā cām
zferre pōt stupefactio ut uidebitur in pncula se
quenti. Et ex hoc colligi potest vītas tertij dicti.
d. A. in textu cum dixit. Et non administres
stupefaciens nisi apud necessitatē. i. nisi cum ti
metur qd uirt⁹ dissoluatur z homo ppter dolorem
in uita persistere non poterit ratio est quoniā
stupefactiuum uidetur iuuare tātuz per hunc mo
dum quoniā calidū naturale mortificat z sic sem
per ei⁹ exhibitio est multum cobacta z irregularis
Ideo bene dicebat Mesue ad retificationez me
dicinarum intentione tertia ca. 3. can. 6. illo singl⁹
in principio. Compingere autem z stupefacē
est ultimum ad qd hūc debes z postqz reliq⁹ oia nō
stulerint z est res posita sicut in desperatione ad
dit. Componunt autem rem magni erroris a pris
cipio huiusmodi curātes cum narcoticis est enim
cum eis curatio mendosa zc. postea infra dixit.
Timetur autem ex narcoticis plura nocumenta
sunt. n. oīo Ma rei uite z gellātia z mortificantiā
nuda qdem magis recentia zc. z in pcessu magis
addit etiā qñ sunt correctā z ratificata vum si ex
cusari potes non ppinari est melius z si excusari
non potes meli⁹ ut non potui de s⁹ administrari
in emplis tātum est melior cura zc. postea addit
Et oīno caue ne dederis super cibum neqz corpo
ribus ipuris sz post mundificationes poti⁹. Et ui
ta exhibitionez eoru z dieb⁹ ztinuis ymo iterueniat
t⁹s z t⁹ris exhibitio rerum zfortantiū. ut saluetur
tesaurus zc. Ecce qz singularia vba dantia nobis
timorē in applicatōe stupefactiuozū silem sniam
posuit. d. A. 16. tertij ca. de cura collice frigide in
principio vbi voluit q prim⁹ can. est i cura vt nō
incipiat a stupefactōe z quō sedare dolorē cum
narcoticis est zponere rē maximi erroris zc. Et
q nō est curatio vā z quō est zfirmatio cāe dolo
ris z destruitur sensus zc. Idē voluit de cura flu
xus ventris absolute. xvi. tertij. Lā dixit. In nau

coticis vo ē timor zc. addit. Et quocūqz sit nō oz
 vt admistratur q̄ diu ab eis excusatio esse p̄t. Oz
 si necessaria fuerit eozū admistratō nō exibeatur
 ei cuius infrigidatur corp⁹ z debilitatur v̄tus zc. *16*
 z generaliter hec est snia oim auctozū circa hāc
 materiam ymo in dolorib⁹ iuncturā Rasis nō
 audebat applicare medicinas intense frigiditatē
 ēt non opiatas nisi cū dolor erat tante vehemētie
 q̄ dubitat de defectu egri z sic pz quomō nō sunt
 admistrāda narcotica nisi apud necessitatez. s. f.
 grandē ut dicit textus n̄ tñ ut dicit Mesue cap.
 allegato i uehemēti dolore aliqñ melior cura est
 cura mēdosa q̄ ē stupefactio q̄ cura uera ne uir
 tus resoluat z cadat zc. Si tñ post dictas medici
 nas mēbrū remaneret stupidū tūc expedit uti me
 dicinis callefaciētib⁹ sensum mēbrī reducētib⁹ p̄
 auctores locis pprijs ē exp̄ssum sic pz ista pars
 clara lege eam tu.

Et mensura Nūc ip̄e ponit mōm spālē
 applicatōis medicinaruz
 dolorē mitigatiū. Et breuiter dixit. Et mēsurā illud
 qd̄ sedat malitiā sumā doloris z utere eo cū auda
 tia z temeritate plus. Nota ista ps pōt dupl̄ le
 gi uno mō generalit̄ referēdo l̄am ad utrūqz mo
 duz mitigādi dolorē ut sit sensus. Mensura illud
 qd̄ sedat malitiā doloris. i. medicamē ly sumā dz
 dicere sumā. i. mēsurā medicamē sumā doloris. i.
 qd̄ p̄portionetur medicamē sume z quātitati dolo
 ris z pōt hoc itelligi siue subtiliter resoluēdo siue
 stupefaciēdo i nullo enī dz p̄trāsiri mēsurā cōl me
 dicamē z terminata maxie in stupefaciēdo z tūc
 utere eo sic z mēsuratō cū audatia zc. uel aliter
 ut iste sensus l̄e referatur tātū ad medicamē stu
 pefactiuū z erit sensus. Mensura illud qd̄ sedat
 malitiā sumā doloris z tale est stupefactiuū. i. ip
 sum stupefactiuū zolare cū medicinis zuenienti
 bus. s. cordialib⁹ z stomachicis zc. ut declarāt auc
 tores talia ei satis corrigunt malitiā stupefactiuū
 vñ talia ēt cum est necessitas nō sunt exhibēda nu
 da uel pura sz correctā ut etiā. s. dicebatur d̄ mē
 te Mesue z qñ sic est correctū utere eo tunc cum
 audatia z temeritate plus z istum pprius credo
 esse intellectum. d. A. neqz oz sic exponendo alte
 rare l̄az etiā sibi zsonat l̄a exterior Serardi cū
 exponit. exponit mensura. i. p̄mitte. s. cum stupe
 factiuo zc. z prim⁹ mod⁹ exponēti habet aliqualez
 difficultatem de his medicinis lege l̄am tu.

Et multotiens In hac pticula. d.
 A. uult r̄idere cui
 dam tacite dubitatōi posset aliqz q̄reze si medicina
 stupefactiua ap̄oriata hora necessitatis ad aliū
 zferre pōt q̄ qd̄ dolorē mitiget sensum membri
 auferendo uel idurādo z r̄idet qd̄ sic. quoniā ubi
 ap̄orimaretur materia fluente existente subtili
 stāte tñ dolore uehemēntissimo in isto casū. p̄ B
 qd̄ mitigat dolorē stupefaciēti sensum. zferret
 etiā stupefactio. i. medicina stupefactiua iquātū
 ingrossat materiā. s. subtilem p̄cedēti. i. fluentem
 q̄ retinetur. s. qd̄ non fluat p̄ hoc qd̄ est ingrossa
 ta hoc est qd̄ dicit textus iunat etiā uel iunare p̄t

stante tali materia calida p̄ hoc qd̄ stāte medicina
 stupefactiua frigida remittitur malitiā zplexio
 nis calide q̄ est cā doloris z sic remittet dolorē
 p̄ se z n̄ soluz p̄ accūs ut. s. dictum est lege l̄am.

Et scias In hac ultia pticula ptinente ad
 exhibitōm medicinarum ip̄e pōt
 unum can. cōem circa applicationē medicinaruz
 q̄ maxie zueniēs est in morbis zronicis z breuiter
 dixit. Et scias qd̄ rect⁹ est. i. magis zueniens.
 ut p̄mutatio fiat cum medicinis z. s. non p̄stiat
 ztinuo i una medicina z adducens rationez dicti
 sui addit. quādoqz enī est medicina zferens uni
 membro z non alteri membro. Et quādoqz cō
 ferret in hora. s. certa deide post illud. i. t̄pus no
 cet. s. eadem medicina z mouet dolorē ergo be
 ne segtur qd̄ non est stādum in una medicina im
 mo rectius est ut p̄mutatio fiat. Pro intelligē
 tia ptis est nōndum qd̄ p̄mutationem fieri in me
 dicinis p̄t intelligi dupl̄ p̄tio qd̄ p̄mutatio fiat
 in medicinis discurrendo in morbos fm diuersas
 eius circūstātiās ut uerbigrā discurrendo i mor
 bos fm diuersas circūstātiās ut v̄bigrā discū
 rendo p̄ diuersa t̄pra morbi z hoc modo non ē du
 bium qd̄ oz ut p̄mutatio fiat i medicinis quoniam
 alie debentur medicine i p̄cipio morbi alie in sta
 tu zc. so modo pōt itelligēti qd̄ manente morbo
 eiusdem uel filis dispōniā manifeste stāte tali dis
 positōne diuturna oz qd̄ fiat p̄mutatio in medicina

Et si hoc mō itelligatur ut itelligi dz hoc etiā
 pōt itelligi dupl̄r aur qd̄ fiat p̄mutatio in medicina
 diuerse q̄litatez filī dispōne ut si stante una erat
 calida alia ap̄orimetur frigida uel fiat p̄mutatō
 in quātitate ei⁹ ut p̄t exhibita medicina calida in
 p̄tio. Itā debeat fieri p̄mutatio ad calidā in fo uel
 eō. Aut fo p̄ncipalr pōt itelligi q̄ stante ea
 dē dispositōne fieri debeat p̄mutatio in medicis
 diuerse sp̄ei q̄ tñ sint eiusdē v̄tutē in q̄litate z eius
 dem quātitatē i gradu ut p̄t exhibui multo t̄pe re
 gulr Camōilam manente eadē dispositōe debeā
 exhibere melilotuz in equali dozsi. Si itelligatur
 p̄tio ut q̄ p̄mutatio fieri debeat ad medicinas di
 uersas in qualitate uel quātitate manente eadē
 dispositōne sic dico qd̄ non oz talis mutatio fieri
 ymo d̄ tales sic p̄mutantes stat snia. d. A. q̄rta p̄
 mi ca. i. illo. s. p̄ter hoc tibi caue ne a rectitudine
 recedas lz uideris q̄ ipsaruz. s. materiaruz tarde
 tur inuamentuz. Idez uoluit. d. ypo. in aff. oia fz
 rōnem facienti zc. Abidē innuitur q̄ nō est tran
 seundū ad aliā medicinā qñ dispositio manet ea
 dem. Si vo itelligatur fo mō ut. s. quod stante
 dispositōne diuturna ēt uniformi saltē fm apparē
 tiā q̄ p̄mutatio fieri debeat ad medicinas diuersas
 in specie similes tñ in uirtute sic dico cū d̄no. A. h
 qd̄ rectius ē ut talis p̄mutatio fiat qm̄ in diuersis
 mēbris filī appente dispositōe qñqz est medicina
 zferens uni membro z non alteri membro z hoc
 qm̄ pp̄ diuersam zpositōez diuersoz ū mēbrorū di
 ueris mō actuabitur una medicina in diuersis mē
 bris aut pp̄ p̄rietatē q̄ cadit sic occultrā uni⁹ me
 dicine in specie ad unuz mēbrum qd̄ non ad aliū

sicut et in cibis per easdem causas manifestum est videre
 per quod dicitur. d. A. tertia primi cap. de regimine eius
 quod comeditur et bibitur unaquaque preterea figura. et
 complexio omnia cibum habet convenientem et. et addit. Ex ho-
 minibus quocumque est cui aliquid nutrimentum laudabile. s. de
 eodem considerat nocet et hoc totum est per occultas proprie-
 tates et. idem ad diversa reptas. In eodem est mem-
 bro manente eadem dispo[n]sione diuturna recte est ut per
 mutatio fiat in diversis medicis secundum modum dictum et hoc
 est quoniam continuata una medicina iterum eam et membrum acq-
 ritur una assuetudo que est quedam similitudo per quam non fit
 membrum aptum pati ab hac medicina nec talis medi-
 cina apta agere cum actio fiat propter proprietatem me-
 dicatio autem fit cum alteratione et passione facta in mem-
 bro et per istam causam dicebat. d. A. quarta primi loco al-
 legato. Et cum hoc non secundum unam medicamentum cum una
 tibi statum est medicina immo in una medicamentum medi-
 cinas permixta quoniam ab ipso quod assuetum est non fit passio
 potest et hec vitas in agendo contingere ut. s. dicebatur
 propter occultas proprietates que diversimodum cadunt in diversis
 medicis respectu eiusdem membri secundum quas una me-
 dicina sibi alteri in qualitate diversa tamen in specie auget
 convenientem in membris et alia non et talis diversitatem pro-
 prietas non potest cognosci nisi experimento. et igitur va-
 riare et hanc totam sententiam inuebat. d. A. io. terti-
 de cura asmatis cum dicit. In medicinis vero et ut
 permixtio fiat et non continetur una medicina ex eis
 assidue et amplectatur eam nam. i. fiat sibi assuetum et
 sicut expressit primam causam et addit. Et iterum inter me-
 dicinas et corpora sunt proportionales et corpora que
 non comprehenduntur nisi experimento cum ergo experientia
 sequitur quod magis iuuatimur sit et. Contingit et
 ut una medicina una hora iuuabit et alia nocebit
 ut dicit textus et hoc erit per causam extrinsecam ut pro-
 pter supercelestes influxum secundum quem aliquam hora
 iuuabitur ad debite agendum et alia hora impeditur
 vel eius operatio proprius ledetur. Neque potest talis
 diversitas in aliam causam reduci ubi ergo uiderimus tunc
 membrum a tali medicina ledi debemus ad aliam di-
 versam forme eiusdem tamen qualitate declinare et non ad
 tria tria qualitate ut multi empiricorum faciunt dico
 hoc semper manente eo. Quod a principio ut dicitur pro-
 anso. s. allegato. Et ad hunc sensum est dicitur. d.
 A. prima primi de complexione versus finem. Quocumque
 precipitur eis que medicantur ubi cum complexione mu-
 tare uoluerint et unam adhibuerint medicinam que non
 contulerit ab ea discedat aliaque supple[m]entum sibi qualitate
 diuersa. tamen in forma appropinquet. et. Et in his omnibus
 patet clarificatio littere nostre lege eam tu et.

Et oportet

ut dimittat vinum et. Dec
 est facta per principalem huiusmodi capli
 que sic continuatur ad predece[ss]ores. Nam postquam ipse posuit
 can. circa medicinalia magis se ponit contra can.
 in dicta et diuiditur tota ista pars in duas. quoniam primo
 facit quod dicitur est. se ipse ponit icidenter unum can.
 et medicinales circa seorsum scienda. in quodam specia-
 li modo doloris facta ibi. Et si euenerit dolor in dorso.
 prima adhuc in duas. primo potest can. circa potum. se-
 circa cibum maxime et circa carnes. facta ibi. Et or-
 ut emittetur caro et. prima adhuc in duas. quoniam pri-
 mo potest duos canones de potu. se icidenter in curatoe

potest specialiter can. circa quedam corpora ibi. Et melius
 colici de huiusmodi et. primo etiam potest can. circa abstien-
 tia vini. se potest quod exhibendum loco illius ibi. Et
 utatur. De prima igitur parte dicit legendo istas ordi-
 nuas. Et or- ut dimittat unum oio. s. patiens dolore
 iuncturaz. quousque sanetur ex eo. s. dolor sanatione
 integra et ueniant super ipsum. s. dolorem quantum tpa. s. pri-
 cipium augmentum. stat et declinatio. s. per totum tempus
 uniuersale morbi or- ut dimittatur unum addit po-
 nendo alium can. Et or- ut dimittat illud. s. unum
 assuetum. s. ad potandum. secundum gradationem addit et ut-
 tur cum ipsum dimittit diureticis. s. loco vini et addit.
 Et unum de melle. i. idro mel. uel sirupus de melle cum
 diureticis. s. simul offeret eis. s. patientibus loco vini
 et. Est intelligendum primo per remotio[n]em dictionis que
 vult posse colligi in testu. quoniam ex primo testu vult absolu-
 te colligi quod nullo modo debeat eis unum in aug-
 tpe morbi et ex secundo vult colligi oppositum. quoniam or- ut
 assuetum dimittat secundum gradationem. quod si in principio
 doloris minus bibat. et tpe sanitatis et postea ad
 hoc minus versus aug. et in aug. minus usque dum
 fuerit secundum gradationem minorando nihil detur. Et sic
 appet quod in consuetis in quibusdam temporibus debeat exhiberi.
 unum quod repugnat dictis in prima parte. Est igitur
 intelligendum per dictionem remouenda. quod isti duo
 textus non de eodem corpore uel eisdem corporibus cum
 eisdem circumstantiis verificatur neque verificari possunt
 ut patet. Sed prius textus verificatur de patiente actu
 dolorem iuncturarum quod manifestatur per hoc quod di-
 xit quousque sanetur ex eo sanatione integra. Et sic
 denotatur quod est sermo de patiente actu dolorem.

Secundo vero textus intelligitur de passionem a dolore iun-
 cturarum in non patiente actu in quo tamen est timor
 de dolore ne eueniat ut quod pergitores sui passi sint
 tales dolores cum talis sit morbus habilitari ut. s.
 dictum est et demonstratur in quoniam aut quod alia semel
 uel bis sit passus tunc ad passionem est unum de
 mittendum. Et in hoc casu dicitur textus quod assue-
 tis. s. bibere unum oportet quod dimittat secundum gra-
 datio[n]em et tpe sanitatis quod si fieret subita mutatio ta-
 le si sustineret natura sine nobili nocumeto ut. s.
 unum est de consuetudine in quoniam de potu or- igitur
 paulatim et secundum gradationem dimitti et. s. sic patet
 quod non dicitur textus quoniam de diuersis est diuer-
 sus sermo. Sed per verificatio[n]em et clara intelligenda utrius
 quod textus or- dubitare. Ut unum uel exhibitio eius
 operat in doloribus iuncturarum et ut quod sic primo
 quoniam cum iuncture sint membra nervosa frigida
 et sicca existentia propter naturam disposita debent ad na-
 turalem dispositionem reduci per frigus huiusmodi aut
 est unum calidum et humidum existens sequitur igitur
 quod unum in cura conuenit et ar. saltem habet euide[n]tia
 ubi tales iuncture sint lapsae ad complexiones ma-
 lae sicut eis et proportionales siue malem. siue imalem.
 Secundo sic sicut est de egritudinibus nervorum et
 iuncturarum cum dicte iuncture sint membra nervosa
 ut patet. Sed unum operat in cura egritudinum oium ner-
 uorum ergo et nervorum appet et ar. sicut patet per. d. A.
 facta tertijs ca. de cura palis ultra manum cum dicit. Et
 unum antiquum paucum offeret valde egritudinibus ner-
 uorum oibus et. Preterea quod calorem naturale co-

fortat et mām digerit maxie in flatia et eaz dige
 stā ad expulsiōē fuerit illud uenit in cura ta
 lis doloris flatici s3 uinū ē huiusmodi uinū maxie
 de quo ē cōis sermo ut p3 d mēre. S. fo aff. cōmē
 to aff. eozūq3 nutriuntur et. Igitur uinū vī opetē
 saltē in aliquo. Ad opp. ē text. nī expisse. Ad B
 ē ē singularis textus Aurois scdo canticorū in
 cōmento. 23. ad finē cū dixit. Et si uinū sit ex re
 b^o magis ueniētib^o calozī nāli ipm nihilominus
 e ex nocētib^o magis calozī māli et sensibili et orga
 nis ei. s. cerebro et neruis et. ex cōti nocet mēbris
 neruosis. Idē uoluit. S. scdo aff. Idē et colligitur
 tertia pīmi de regimine aq et uini saltē q3 cerebro
 nisi multū forti nocumētū afferet et p cōis ē origi
 natus ab eo sicut sunt nerui et mēbra neruosa et.
 et alibi de mente auctozū plures. In ista qstū
 cula breuiter determināda duo faciā pīo notabo
 qdā scdo cōclusiōes ponā in mā decisiuas. No. igit
 tur pīo q3 uinū opetere in dolorib^o iuncturā p
 dupl^r intelligi vno mō q3 opetatur vel noceat stāte
 actu dolore iuncturā alio mō ut intelligat opete
 re vel nō opetere in dolorib^o iuncturā nō actu
 existentibus sed q3 ei^o vsus pseruādo inuet a dolo
 rib^o iuncturā i corpore disposito ad tales dolo
 res vel q3 eius vsus facilitet ad casuzi dolore iunctu
 rarū ita q3 corpora disposita de se et magis et citi^o
 disponat ut icurrant dolore iuncturā et sub vto
 q3 sensu intelligit titul^o qōnis. S. Scdo nota q3 vi
 nū iuuare uel nocere fm alterū modozū dictozū
 si exhibetur p^r et intelligi dupl^r uel. s. q3 exhibituz
 alimentū et nutritiōis grā sit ueniēs uel nociuū
 ita q3 sit poti^o nutriti^o ueniēs uel discōueniēs
 in actu patiente dolozes iuncturā uel ad ipsos
 disposito alio mō q3 ipm exhibitū loco medicine sit
 ueniēs uel ita q3 sit medicina curās dolozes iun
 cturā in patiente formāl^r uel sit medicina pser
 uans a dolorib^o in disposito ad tales dolozes uel q3
 sit medicina nocens in dolorib^o uel actu existi
 bus uel futuris ut. s. p ipm tanq3 p medicinā corp^o
 male dispositū et deterius disponat ita ut pp usuz
 uini facili^o et citius cadat in dolozes et. Et hoc no
 tatū id ponit qm aliqui sumit in sanis uel egris ni
 nū ut bz rōnem cibi et pot^o p qnto ex eo qrit re
 stauratio depdēt qd est cibi obiectū et dellatio cibi
 alterius ad mēbra qd ē de rōne potus et pp vtrāq3
 talē intentiōem aliqui et plurimū sumit uinū. aliqui
 uero sumitur uinū loco medicine et potus tantuz
 alteratiui qle ē uinū q3 in digestione humorū exi
 bitur frigidozuz et in aptiōne uiaruz et in sincopis
 releuatiōe. Ad q3 intentionē dixit ypo. quod pot^o
 indigentia soluit. i. uinum potatum curat appetitū
 carniā. Tercio nota qd lz uinuz multipl^r diuer
 sificatum repiatur in pplexione quoniā quoddā
 est frigidum et humidum aq uiciniuz et aliud cali
 dum et humidum aliud calū et sicuz ut tertio re
 giminis accutoruz cōmento. viij. et cōmento et alibi
 in multis locis in pposito euz de uino est Sermo
 intelligitur de uino in eius potiozi sumpto signifi
 cato qd in oibus ferre nini circūstātijs mediocri
 tatē obtinet et tale est calū et humidū quod plu
 rimum ponitur nutritiuuz de quo dixit. S. tertio

introduitori pulsiuuz ea q a uino appositio est cita
 q3 calū est et humidum et. et quinto de regimine
 sanitatis idem colligitur et tertia pbleatum pble
 mate. 16. et 18. etiaz colligitur. Istis sic notatis
 circa istā materiā ponit cōiter ista cōclusio i egro
 tantib^o actu in pīncipio maxime in corpore ple
 torico non opetit uinum. In declinatione autem
 i parua qritate et corpore mondificato opetēt p
 hec cōclusio sic expresse ponitur Agordonio et silis
 huic ponitur a Gentili sa tertijde cura paralisis
 circa illum textum. s. allegatum. Et uinum anti
 quum purum et. ibi dixit quod si mā est cruda et
 influxu quod uinum non opetit sed si mā est dige
 sta et euacuatiōes sint aliqles facte quod tē com
 petit uerum est quod ista cōclusio gentilis ponit
 tur de uino in egritudinib^o neruozum sed ad idez
 uenit ut dictuz est. s. euz iuncture dicantur mem
 bra neruosa. Ista cōclusio et si forte ad intellectuz
 eoz sit va quoniā in pīncipio facit picipitare mās
 ad loca lesa et in declinatōe pfortando calozē nā
 lē et mām modicā q remansit expellēdo iuuēt tū
 ista cōclusio sic absolute plata ē expisse d textū nīz
 vbi dī. Et o3 q3 dimitat. s. patiens uinuz oio vltz
 quo sanet sanatiōe itegra et. Iō sustinēdo textū
 nīm ut iacet ampliādo ad corpora nunc sana uel
 uentra disposita ad tales dolozes alr ē dicenduz.
 Dico igitur fo pīncipal^r et sit hec pīa cōclusio
 q3 uinū exhibitū p cibo et potu tū vt cōiter eo uti
 mur cū cibarijs reliq3 sp per se nocent neruis et ex
 cōti e^o vsus nunq3 uenit in dolorib^o iuncturā si
 ue actu existentibus siue futuris neq3 reliq3 passio
 nibus neruosis. cōclusio ista ē de mente. d. A. hic et
 p^r declarari pīo qm cib^o neruis ueniēs d3 eisdē
 in pplexione pportionari ita ut qlez sitū nerui ob
 tinēt in genere mēbrorū talē sitū sibi ueniētē
 obtineat in genere nutrimentozuz ut est cōis scō
 la medicoruz s3 nerui in genere mēbrorū cū opa
 tōe scā ad cutiz modicū recedunt p frigiduz et sic
 cum nutrimentū igitur taliter dispōi d3 vt sit frigi
 dum et sicū si d3 esse ipis cōueniēs uinum autē
 de quo ē sermo ē calū et humidum in genere nu
 trimentozuz ergo et. S3 si forte diceret q3 hoc
 ē vī in corpore optime sano conseruādo simplici
 ter in mēbris at egris uel neuris i qbus ē necessa
 ria pūssio uel curatio q in qdā cōstunt drietate
 cōueniret vt nutrimentum nō sit illo mō sile ymo
 aliquomō driuz ut in casu nō ubi nerui uel sunt
 actu dolentes uel in uia ad casum in dolozes et.
 Lum igitur uinuz caliduz sit et humiduz ut in ca
 su maxie cōuenire huic difficultate breuiter dica
 tur q3 motiuum bz euidentiā in casu quo uinum
 exhibetur alteratiōis et medicine grā et nō grā tā
 tuz nutrimenti ut in cōclusiōe dī dico et q3 in p
 uisiōne ipozum neruoz casu cōplexionem frigi
 dā et pportōalem ipozum neruoz non est uinum
 sibi ueniēs quoniā in tali pūssione d3 medicina
 uel cib^o tātuz medicālis ad drium pisse cōuertī
 quantum membrum corrigendum uel pfer uan
 dum in aliud contrarium conuertitur ut uolebat
 S. tertio tegni. textu cōmenti quiti mō uinuz d quo
 est sermo plus ad humidum et calidum declinat

Prin 9° Gordonij p genti

Prin 9° auty

Prin 9°

Obiecto

Solo

10°

10°

10°

Probr 2090

respectu cibi tpati qua nerui i frigido z secco acute declinent vt manifestus est intelligenti sequit igitur quod et ex pre huius vnu tale non uenit ymo sua notabili caliditate nocet neruis triuz ni mis existes ipsis. Confirmat et clusio qm vinuz tu subtilitate sbe ta amicitate cu vtute e marie penetratiua. vii sepe idigestu ad mebra p epaz transit z vsqz ad oes neruos in qbus a frigiditate dictora mebroza cu no possit sufficienter digeri in acetosum ouertit z p inde sicut acetu nocet maxime neruis sua acuta qlitate mordicado vt dicebat. S. tertio regiminis acutoru textu ometi qro

Acetu feminis plusqz masculis inimicat qz vulue. i. matrici nociuu est q. i. e. neruosa z ibi pz i comento de mente. S. quo acetu maxie noceat neruis z mebris neruosis qm cu sua frigiditate e maxime penetratiua pp subtilitate sue sbe. vii dicit q penetrat i mebra neruosuz igit vt no remaneat in eo ps quis sit pua valde cui no noceat zc. Luz igit vnu sit aceto maxie vicina fm moz dicta pz quo ei vsus via cibi sit nocuus neruis z mebris oibus neruosis nocet et sua penetratoe et si aceto sum no fiat qm mas supfluas intra sbam neruozu z neruozoru mebrozu secz deferedo ouertit. Tertio ad clusione Ar. qm vnu calin z subtile z humidu est existens plurimu ad cerebrz euaporale Nam hoc vr ppiu calu subtile cu humido iuncto qm calidu agens z humidu euaporare facit z sic ipm ad cerebrz eleuat pp qd ex vino maxime fit ebrietas vel crapula tertio pbleatu replet igitur cerebrz vaporibz marie ex vino q tade igrosati z ad natura deducti statica frigiditati cerebri ipso cerebro nocumentum inferunt ipm vltierus infrigidado z humectado z sic debilitado quo sic a ma humida debilitato facile tales materie ad neruos z neruosa mebra deducet z sic vinuz hoc mo nocet. Pro ista clusione et e single vbuz Azaranis q i patiete doloze iuncturaru dixit. Et no bibat vinuz oibus diebz vite sue. Et si no e possibile ei relinquere vinum ex nimia ei iclinatode ad ipm abstineat saltz ab ipso vno ano vel duobz vsqz quo dolor recedat zc. hec et clusio e de mente Lociliator dia. ccij. vbi vificat clusione et ex pimento dicit sic videm. n. hoies vnu non bibentes pp lege vt Saracenos aut carentes qz illuc si pueniat vel inopia seu abominatode fatali vel pietatis studio neruoz passionibus icubere minime.

Ex hoc pz q in cura regulari nunqz in talibus patietibz in aliquo tpe morbi p via alimeti e exhibendu vnu infero q si exhibeat in declinatode et in via cibi talis exhibitio est discoueniens inferur tertio qz magis nociua e eius exhibitio hoc mo in principio vel augumeto qz in declinatode quoniaz in princ pio p ipm liqscunt materie q ad neruos dportate ex eis nerui magis replent. Infero qro qz et i sanis ad eos disposit exhibitio vini pparat ad dictos dolozes. Infero vtr q i dictis z actu patietibus vnu subtile albu e magis inimicu. Infero et qz vnu acutu citrinu uetus et magis nocet qz mediocre pp hoc. s. qz e magis penetratiuum zc.

Infero vltio ex eisd fundamentis q in dictis cozporibz bibere vnu in ieiunio z cu uehementi siti e multu ledens ut dicebat. S. vi. Anf. in comento aff. Lunuci no podagrizant zc. posses ad alia discurrere si liberet. Eand et clusione expressit Rasis. i. continentis dixit sic abstinentia potus vini sanat podagra. Ego. n. dixit ipe vidi plures patien relinqre potu vini z sanati fut podagra oino aut ad min debilitata est passio inde valde bn addit Considera tu qz si de retentoe potus vini no enenerit patienti detrimentu euitet eius potus oi tpre eius. Qz si non poterit abstinentia potus vini fieri toto tpe uite sue saltem fiat p duos anos ut passio tollat zc. Ecce itaqz si aliqui medici concedunt vnum in talibus passioibz uia cibi z in coi usu pot hoc fit ex pua medicoruz zuetudie magis bla dirintenduntuz qz recte curare uel modica ipso ruz aduertentia zc. uel nisi si infirmari uolunt ali quo relinqre uel quonia pp dimissionez uini incurunt aliqd notabile detrimentuz ut debilitatez in vtute aut multiplicatodez uentositatuz i naturali b aut debilitatez digestiue Epaz ut qz ouertatur ad cacessiam uel aliqd huiusmodi. Et tunc ponitur ista clusio qz ita sit ut dictuz est tu uinuz aliqui in dolozibz iuncturaru z in paratis ad eos uia medicie uenienter exhibetur aliquado qdez regulr aliquado irregulr z uenient. Ista coclusio quo ad prima pte est de mente. d. A. secunda tertij loco allegato ubi dixit z uinum antiquum paucum oferet in oibz egritudinibz neruozum zc. notanter dixit paucum z sic medicinalr ibi qdez intelligebat q in declinatione morborum pcpue materialiu neruozuz z neruozorum exhibitio modi ci uini oferet. i. est apta oferre. Dico et regulr qz non existente forti indicatione ad opp. quonia tunc in declinatione morboz vtute debilitata z materia iam p pre expulsa uel resoluta per exhibitioez uini antiq modice qritatis vtus ofortatur z relige materiez si sint in uia expulsois expelluntur uel a caliditate uini resoluuntur zc. Neqz est ibi timor de nocendo neruis nocumeto nobilitu qz modicu exns a vtute debite regulr z digerit neqz aptum est in neruis acetofari non est etiaz aptum penetrare multuz z materias in pfunduz ideducere tum qz modicum existens. nam auara i naturalibz multo tpe sustinet ne subito penetret materie etiaz sunt p magna pte euacuate uel saltem digeste unde sunt magis ad expulsionem iclinate qz ut intra neruos deducant non etiam pp idez est timor de liqfacione materiez non etia timor est ex modica qritate ut nocumentum per euaporationem fiat cerebro z vtr neruis crapula uel ebrietatem cando zc. ut pz z etia manifestuz est qz eius exhibitio illo tpe est regularis quoniam conueniens sine indicatione magna ad opposituz quandoqz etiam gra medicie in dolozibz iuncturaru z a mala oplexione sicca sine materia uinuz aqua mixtum si modicum ipsius exhibetur videtur regulariter exhiberi posse vt patet consideranti. In alijs vero casibus de quibus supra dicebat

300

Probr 2090

Probr 2090

Probr 2090

Probr 2090

Probr 2090

Probr 2090

cū vinū exhibet in alijs spibus morbi mālīs iunctu-
 ray vt pp debilitatē stomachi ⁊ multiplicatōez vē-
 tositatis ⁊c. tūc dico q ⁊ si aliqñ ueniat ei⁹ exhibi-
 tio qm meli⁹ ē in ceteris silib⁹ cāib⁹ vinū exhibet q̄
 si exhibere qz maius seqret nocumentū nō exhibē-
 do q̄ exhibēdo tñ q̄libet talis exhibitio ē irregu-
 laris maxime si cū cibo ⁊ in q̄ritate exhibeat ut
 exhiberi solet qm p ipsi⁹ exhibitōez in dictis spū
 b⁹ morbi nervosis mēbris sēp nōbile seq̄ nocumē-
 tū ut p3 ex eis q̄ supra dicta sunt nō recapitulādo

Et forte q̄ iste fuit intellectus Bordonij in oclu-
 sione sua. s. q̄ in principio in dolorib⁹ iuncturarū
 nō competit uinū. hoc ē regulr maxie in corpore
 plectorico ut ipse dicebat. In declinatōe aut ⁊
 corpore mōdificato i pua q̄ritate cōpetere pōt. s.
 regulr ut dictū ⁊ sic potes format oclusionē si p3
 hoc tñ totū ē cū uinū exhibet grā medicine ⁊ nō
 alimēti grā. Neqz hoc repugnat textui nro cū di-
 xit. Et oz ut nō bibant uinū oio vsqz sanentur
 ex eo sanatōe integra. Intelligebat ipse nō bibāt
 via cibi ⁊ potus vt cōiter sit. S3 si aliqñ oz ad ipz
 inclinare medicialr tunc oz ipm ratificari. s. vt ui-
 debitur in seqnti p̄cula text⁹ nri. Et fm istā dcla-
 ratōez ē r̄sum ad difficultatē totā ⁊ fm eandez
 possūm r̄nder ad ar. q̄ fiebat añ opp. ad primū dī-
 prio q̄ ar. h3 euidentiā cum exhibetur uinum via
 medicine ⁊ grā nutrimenti dico fo q̄ p uinum cō-
 uenienter non sit p̄seruatio nervozū a lapsu sibi
 p̄portōali ymo ē uinū ampli⁹ cal. q̄ ueniat ⁊ ner-
 uos relasat ⁊ resoluit ut dictū ⁊ in corpore q̄nis
 ⁊c. possit ēt dici q̄ lz p hunc mōm uideat debere
 dferre tñ p mltos alios mōs magis nocet ⁊ sic ei⁹
 vsus nō ē ueniens ad textum. d. A. dictū ⁊ q̄o
 intelligat ⁊c. Ad aliud dicatur via medicine aliqñ
 uenit vsus ei⁹ vt dictū est. Et sic fit finis cū grā
 altissimi ⁊c. Et cōm declarādo p̄ime lfe textus.

Pro declaratōe lfe seqntis vbi ponit qd sic
 dum loco pot⁹ quando dimittitur uinum in casu
 de necessitate. Est igitur notanduz quoniā dixit.

Et utatur ⁊c. Dubitare quoniam supra
 cum loq̄batur de exhibitōe diureticorū noluit diu-
 retica solū exhiberi debere factis euacuationibus
 si igit uinū ē dimittē vlsqz a principio ⁊ p totū tps
 vlsqz morbi ut dictū est cum tñ a principio non sint
 facte euacuatōes appet q̄ non sp̄ duz dimittit ui-
 num sit utenduz diureticis. Pro hac igit difficult-
 tate remouenda est intelligendū q̄ mēs. d. A. nō
 fuit q̄ simplr diuretica ueniat loco uini. S3 di-
 xit q̄ est utendū diureticis. s. aliq̄ ad decotōem
 simul cū aq̄ paucis tñ ita. s. q̄ illud totum grā po-
 tus offert non simplr diureticū s3 bñ sit p̄cipans
 v̄tute diureticorū ⁊ rō hui⁹ ē quoniā uinū qd exi-
 bet cū cibis ad duplicem itenē exhibet. s. loco nu-
 trimenti ⁊ loco potus delatūi cibi ad mēbra unō
 cib⁹ cū uino mixt⁹ postq̄ est digest⁹ ueniēter tūc
 meli⁹ ad mēbra trāit q̄ si cū uino nō esset mixt⁹
 expedit igit loco uini cū ipm dimittit loco potus
 aliqd exhiberi in quo sit v̄tus penetrare faciens ci-
 bū ad mēbra. Nā aut sola de se ad hoc nō suffice-
 ret cū sua frigiditate ⁊ grossitie phibeat magis pe-
 netratōem q̄ inuet fuit igit necessariū p hac p̄-

cienda intentione vt simul cū aq̄ in decoctōe eius
 appōerent aliq̄ leuia diuretica. i. depozatiua nu-
 trimenti ad mēbra quozū v̄tute hec intentio cō-
 pleri possit. Et pp hoc addit. Et uinū d mele cū
 diureticis dferet eis. i. aliqñ eis dferet frupus me-
 lis cū aq̄ ei⁹ vbi. s. esset corp⁹ melācolicū semile in
 quo difficulter penetrat cibū ad mēbra nō ē autē
 necessariū in oi hora dolores patientes talē potū
 exhiberi ymo i cā calida valebit sola decoctō ordēi
 cū modico zuchari vt in pluī tñ ueniens potus
 loco uini in dolorib⁹ iuncturarū ē aq̄ mellis ut di-
 xit Mesue in sermone de aq̄ mellis distinctione
 vi. ⁊ aliqñ aq̄ zuchari in estate sufficit ⁊ vocabit
 hec aq̄ scā cū diureticis vel aliquo corū quoniaz
 zucharum in hoc ponetur diureticum est. n. in eo
 aptio ⁊ absterio p̄ia q̄rti de cura effi. ex opillatō-
 ne p hoc igitur q̄ ē in eo aptio ⁊ sic in p̄posito dī-
 diureticum de cōi tñ vsu apponunt medici in aq̄
 cinamomuz aliq̄ macem aliqui saluiā vel rosma-
 rinum in istis ē v̄tus aliq̄lis apitiua ⁊ cum β ner-
 uozū dfortatiua ⁊ sic i casu est ueniens remit-
 tendo nocumentum aq̄ aptum sua frigiditate sic
 ri neruis. Et ex his p3 mal⁹ mod⁹ multozū p̄a-
 ticantium q̄ in doloribus iuncturarū phibito vi-
 no exhibēt aquā decōis coriādroz intē dēres d̄stipa-
 tioni p coriāndros ⁊ non puocatōi aliq̄li v̄m ē q̄
 forte p decōem illā acgritur qdā aptio pp̄ partē
 calidā superficialē coriāndri q̄ acuta est cuz mo-
 dicum deuoqtur s3 hoc non est de eozum inten-
 tione sed cuz sit illa pars calida dissoluitur ⁊ cen-
 tralis frigida ⁊ stiptica i decotōe remanet ⁊ tunc
 illa aq̄ in casu est nociua lege l̄fāz qm clara est.

Et melancolici In ista pte superius
 diuissa ipse pōit vnuz
 can. scidenē curatiuum quozūdā determinatorū
 corporum vt melancolicorū dolores huiusmodi
 patientium dicit igitur breuiter. Et melācolici
 s. hoīs de h̄itib⁹ arteticā vel supple spālem dolo-
 rem iuncturarum oz vt retificetur. i. corrigatur
 splen ⁊ euacuetur ei⁹ melancolia ⁊ humectetur
 corp⁹ ei⁹ ⁊ leniatur cum cibis ⁊ inuactionibus ⁊ silī
 b⁹ ⁊ non assiduetur super ipm. s. cum medicina pu-
 ra resolutio sine lenificatōe sicut sciūsti in radici-
 b⁹ v̄libus. s. hif q̄rta p̄imi etiam supra in ca. Nō
 q̄ ista l̄fā p̄ h̄re duplicem sensum p̄im⁹ est q̄ si
 hō melācolic⁹ patiatur arteticāz ⁊c. Scdus sen-
 sus est si hō patiatur dolorem arteticum a cā me-
 lancolica. i. a mā melica oz ut retificetur ⁊c. Et
 iste s̄s sensus est maxie vsus qm p̄io expedit retifi-
 care splenez digerendo mā mēlicāz in splene vt
 plurimū reseruatā ēt splenē dfortare ut sic poteris
 in mōdificādo sanguinē a melia ne fluat ad iun-
 cturas erigitur ēt postq̄ est scā digestio in mā ut
 cum appropriat euacuet erigitur ēt sp̄aliter cuz
 mā digerit ut humectet ⁊ leniatur ⁊ cum cibis ⁊
 medicis notanter qm de hac maior ē timor de pe-
 trificatōe māe q̄ de quacūqz alia mā peccāte nū
 ⁊ si supra posuerit generalēz can. circa oēm mā
 iuncturarū ⁊ non simplr attendam⁹ cuz resoluti-
 nis nisi cū hoc humectem⁹ pp dubiū petrificatio-
 nis qd ē unū de pessimis accidenrib⁹ d̄ringētib⁹ in
 dolorib⁹ iuncturarū p̄cipue tñ de hac mā specialē

Prusford

fecit can. quoniam talis materia facilius trāsiret
in purificationem et lege sram quia clara est.

Et oportet ut Postq̄ posuit regimē
i dieta circa potū. Nūc
pōit regimē circa cibū et p̄cipue circa usuz carniū
dixit igit̄. Et oz ut deuitetur caro i eo qd̄ frigi
dū ē de hac egritudine Quā si necessaria fuerit tūc
des caro Auis mōtane et leporine et Gazelli et ois
caro paucarū supfluitatū. Nota hic rep̄ duplex
lra vna dixit. Oz vt deuitet̄ caro in eo qd̄ sc̄m
ē de hac egritudine et tunc oz exponi vitetur caro
cū talis egritudo multā infestat tūc quasi d̄ egritudo
fca et rō ē qm̄ cū talis egritudo multū infestat
sicut ē in alijs māeb⁹ multā infestantib⁹ oz dare
cibaria facili digestionis modici nutrimenti et mo
dicarū supfluitatū et sic ē vitanda caro vt v̄tus pos
sit intendere morbo et māe eius et p̄cipue in talib⁹
dolorib⁹ nō oz exhiberi caro qm̄ p̄ eā corp⁹ minus
humectatur et sic i casu nocet Quā si pur necessaria
fuerit vt pp̄ debilitatē infirmi vel aliā eam tūc de
tur caro Auis montane ad d̄riaz auiū in ags de
gentiū q̄ Aues montane h̄nt hūidū aereū et sic p̄
stant nūtrimentū nō aqueū humectans sed subitā
tificū sunt et paucarū supfluitatuz sunt et merito
modi s̄be facili digestionis. Idē dico de ear
ne leporina et gazellis et huiusmodi in op̄aratōe ad
als carnes q̄drupedū sunt qd̄ magis aerei nutri
menti et. alia lra dicit vt i libro meo. oz vt deuite
tur caro in eo qd̄ ē frigidū de hac egritudine. i.
oz vt vitetur caro in hac egritudine et frigidā. i.
a cā frigida pendere pp̄ cās nūc dictas pp̄ dolorē
infestantē vt nā possit intēdere digestiōi māe mul
to ergo magis vitanda ē caro in eo qd̄ est caliduz
de hac egritudine pp̄ cās magis ipedientes et de
q̄b⁹ sumit̄ melior indicatio de nō dādo et. cū i egritudo
de cā calida pendente maior sit dolor sit et
morbo futur⁹ breuior q̄ ambo indicāt de magis sub
tiliādo dietā vt p̄z itelligē. Si igit̄ oz vitari ca
ro regulr̄ i dolore iuncturarū a cā frigida pp̄ cās
s̄ tactas p̄ hoc q̄ humectat et ē notabilis supflui
tatū et satis difficilis digestionis sequitur q̄ multo
magis in alio dolore oī iuncturarū et in dolore et
qm̄ in dolore a cā calida exhibitio carniū calefac
et sic tacite inuebat q̄ i nullo tali dolore regulr̄ cō
ueniunt carnes. Sz aliquid pp̄ necessitatē cū volu
mus exhibeam⁹ de illis q̄ dca sunt quo casu si pos
sint digeri uenienter exhibent⁹ assate q̄ ellisate
qm̄ min⁹ relasiant et paucax s̄nt supfluitatū q̄ ellis
ate si uenienter de his et et reliqs ad dietā p̄tinē
tib⁹ et infra dices in ca. de cautella a dolorib⁹ iun
cturarum lege litteram tu.

Et si euenerit In hac vltia p̄ricula
cañ declarātē a quo loco sit fiēda stomia in certo
cañ et breuiter dixit. Et si euenerit dolor i dorso
in primis p̄mutet̄ ad man⁹ stomia ex māu vt egre
diat̄ sanguis et humor. s. cū sanguie peccās ex pte
sue declinatōis. Pro intellectu ptis ē singulr̄ itel
ligeni qm̄. s. cū ē fca mētio de fiēdō stomia in dolo
re iuncturarū solū erat sermo de stomia fiēda vel
materia in principio flux⁹ existēte vel p̄ pte fluxa
et p̄ pte fluxura et tūc stabat itētio diuersiua tān

uel stabat itētio diuersiua s̄s̄m et enacuatina et
p̄pterea ibidē dicebat q̄ existēte dolore in parti
culari mēbro fiēda erat stomia vel ex pte d̄ria tā
tū uel ex pte d̄ditoria quoniam si erat itētio tantū
diuersiua stante v̄tute fiēdō erat diuersio d̄ditoria
et ibi erat itētio mixta. s. diuersiua et enacuatina
fiēda erat stomia ex pte d̄ria ita q̄ nūquā dictū
est p̄ eandē pte fieri debere euacuationez cū sto
mia. Nūc aut. d. A. ponit can. in fiēda stomia
quoniam ē itētio tān euacuat̄ et nullo mō diuersiua
qm̄. s. materia ē totalr̄ fluxa vel trāsmissa et nō est
ei⁹ aliq̄ ps fluxura vt cuz venerit dolor in dorso in
primis et qm̄ talis dolor i dorso d̄tingēs vt plurimū
pendet ex sanguine vel materia mixta sanguini.
Intelligit ergo de dolore a tali materia pendēte
facto igit̄ illo dolore et factis. s. diuersiomb⁹ op̄o
tunis cū stomijs reliqs et factis uenientib⁹ reme
dijs si postea p̄mutet̄ ad man⁹. s. totalr̄ vt. s. ad cu
bitū vel ad r̄aletaz man⁹ pp̄rie sumpte ita vt tota
materia sit permutata et in totuz cessauerit dolor
dorū stante dolore in manu vel brachio materia
et tali existente vt sit cum stomia educibilis tunc
dixit textus q̄ stomia fieri oz ex manu vt euacue
tur sanguis et humor. s. cum sanguine peccans ex
parte sue declinatōis. i. ex pte de q̄ humor decli
uit et rō hui⁹ est quoniam vbi itētio sola ē euacua
tio q̄ meli⁹ adimplet̄ euacuando. s. p̄ pte in q̄ pec
cat. q̄ per aliam vt colligit̄ tertio tegni. Et fuit
et̄ snia clara eiusdē. S. in suo de stomia diffictōe
sa ca. v. ad prin. cum dixit. Nāzicipientib⁹ qd̄m
s. dolorib⁹ vel apostematib⁹ ex materia fluente p̄
hibere oz q̄ supfluit. s. diuertendo in antiquarū nō
i. ip̄sis totaliter fluxis solū euacuat̄ q̄ incineratū
est in patienti supple uenit et addit. Euacuabit̄
autem optie s̄. s. talis materia totaliter fluxa per
copulatas venas eis. s. mēbris q̄ in ipsa particula
supple sunt etente et. Et sic p̄z de mēte ei⁹ esse q̄
materia in totuz fluxa si est fiēda euacuatio per
stomiaz q̄ est fiēda peccante materia sanguiea
tunc fiēdō est stomia per venas copulatas materie
peccanti et sic per partes ad quam materia decli
nauit oz fieri euacuato et. Nota tū non esse men
tem suam q̄ si dolor sit in cubito q̄ fiat stomia ex
cubito qm̄ nunq̄ a membro egro est actu fiēda
stomia pp̄ timorem ne ad ip̄m alie traheret̄ māe
nisi foret mā uenenosa s̄z intellexit p̄ uenas copu
latas et. i. p̄ uenas primas et h̄ntes magnā et ime
diaram ad locuz colligantiaz fieri debere stomia
stante igit̄ dolore in cubito fiat s̄borthomia cuz
intendim⁹ in casu euacuare tantum materiaz ex
vena posita inter anulare et minimum lz et vena
posita inter pollicem et indicez in casu eodez iuna
ret cū sit ram⁹ et basilice vt alias dixi eē de men
te. d. A. et sic et credidit Herculis tertia tertij. Si
vō foret dolor in r̄afeta man⁹ in cān n̄ro fiēda eēt
s̄borthomia euacuatina ex basilica eiusdēz bra
chij quoniaz lz nō euacuet̄ ex loco dolente sit tū
euacuatio p̄ venas copulatas et. Et s̄ est q̄ iten
dit i suma lege lraz totaz et sic est snia ca. laudez
altissimo infinite. Nam restat ut snia cali. me
morie magis cōmendet̄ sumete ca. In ca. igit̄
tur p̄io posuit curā doloris iuncturarū pendētū

a malitia tantū cōplexiōis vt q̄ cura ē per regimē
 diuini z si cā est isēmatio pura cura ē infrigida
 tio cū diēta z medicisita ē si cā est malitia cōple
 xionis frigide curatio est cū regimie calido ponit
 tū ibi vñū singulare in textu .s. q̄ aliqñ i dolore ēt
 immateriali uenit euacuatio vt in cōplexiōe ca
 lida euacuatio collere z sanguis qm̄ curat per ac
 cidens infrigidando ita ēt in mala cōplexiōe fri
 gida euacuatio flāt iuuat quoniā calefit mēbruz
 per accidens. Postea ponens can. curatiū in
 dolore māli ipse ponit duas principales itentioes
 quaruz vna sumit a mā q̄ est ip fluxu z alia sumi
 tur a mā fluxa z illa q̄ sumit a materia vt est in
 fluxu pficitur vñ ab primis intentiōibus .s. diuersio
 ne ad opp. z cōfortiōe mēbri ne recipiat z illa di
 uersio ēt ē duplex quoniā qdā est diuersio tantum
 sine euacuatiōe qdā est diuersio cū euacuatiō
 ne intentio at q̄ h̄t ad materiā fluxā est vna tātū
 s. in totum euacuatio ei qd fluxit z talis aliqñ sit
 sensiblr cum scarificat vel flomia aliqñ insensibi
 liter cuz ēplis z huiusmodi. Postea spalius de
 scendendo in materialib⁹ ponens ordinē in ea i q̄
 cōpetere pnt flomia vomitus z solutio ventris vt
 materia peccante cum sanguine dixit primuz qd
 fiat flomia diuersiua z ibi sunt dicta multa de flo
 bothomia fienda .s. ex q̄ vena fieri debeat an ex
 eadē pre vel ex opposita postea fiat vomitus cuz
 materia si peccat deorsum vt in pedib⁹ ēt diuertē
 do postea fiat solutio ventris z expōebatur debe
 re intelligi de solut⁹ pprie dicta z nō de lenitione
 ventris quoniā illa d̄z pcedere alias euacuatiōes
 postea dans ordinē in exhibitōe medicinarū solu
 tiuarū dicit q̄ debemus icipere a re forti nisi p̄hi
 beat priuatō maturitatē z grossitudo materiei vbi
 fuit ter. satis ambiguus quoniā aliqñ v̄t ponere
 timorē in exhibitione medicinarū fortiū a princi
 pio z postea v̄t earū vsuz a principio ēt magis lau
 dare. In effectū dictū ē q̄ ipse intendebat q̄ a
 principio euacuandū eskcū medicia appropriata
 aliquo aliter euacuante a iuncturis debili tñ z in p
 cessu possum⁹ ad fortiores sim gradationē proce
 dere z nō debem⁹ vti medicina lenitiua tantū vt
 multi faciunt. // Et si aliqñ auctores vidētur vti
 cassia siue alijs solutiuis de ea tātū sumūt cū ele
 ctine euacuet. s. i collerica sp̄ apponēdo aliquod
 cōfortatiū ne mā fluat ad iūcturas vt aquā solla
 tū in collerica dictū est tñ ibidē de mēte. d. A. eē
 q̄ minor timor est in applicatione taliū medicina
 rū electiuarū in principio peccante materia col
 lerica vel flatrica subtili z aquea q̄ peccante mā
 frigida grossa quoniā talis materia subtilis a pri
 cipio opata materie grosse v̄t sicut digesta aliqñ
 ter z sic minus nocumētū segrtur ad ipsi⁹ euacua
 tiōnē in principio scā cū medicia appropriata q̄ i
 grossa. Et addidit pp talē varietatē i diuīsa mā q̄
 i mā cōposita fiāt solutiua z ēplā cōposita zc. P̄ea
 posuit timorē in faciendo flomia a principio qñ .s.
 nō est necessaria flomia vt cū nō ē materia pec
 cans sanguine vel cū sanguine mixta vbi dixit q̄
 flomia acrescere facit humores z facit eos curre

re in corpus zc. Et idē dixit de euacuatiōe forti
 z laboriose mltuz soluēre scā i principio q̄ pp eā
 dē cām nocet. Et pp hoc addidit. Et cuz decli
 nare incipit tunc nō declines z ibi sunt. dicti mul
 ti modi exponēti sed iste ē ibidē possit⁹ magis gra
 t⁹ cuz declinare lcepit dolor .i. moueri ad mēbra
 deorsum tunc non declines .i. non euacua cuz me
 dicinis monētib⁹ p deorsum in ipso principio sed
 magis cū diuertētib⁹ ad oppositu z .s. cuz vomitu
 s. appropriato aliqñliter zc. Postea dat nobis re
 gulā de die euacuatiōis vt q̄ debem⁹ attendere cris
 ses ne in die cretica vringat euacuat ne aut natu
 ra ipediatur aut forte opatio sup̄abundet z ibi
 dicebatur d̄ mēte. d. A. q̄ dies. xiiij. ē melior dies
 ad creticādum z ibi est dubitatu z pbabatur qd
 7. sit fortior p bona moriua z ibi breuiter cōcorda
 batur qd sumendo vñā diē eē alia magis cretica
 qz in ea fortiores z acutiores fiāt crisses sic .7. est
 magis cretica q̄ .14. Si vero dicatur dies magis
 cretica quoniā in ea absolute pluries fiāt crisses
 sic dicebatur qd .14. ē magis cretica z fm hoc sol
 uebatur in alia materia difficultates. Lōsequē
 ter corrigens qd supra dictuz erat de fienda solu
 tiōne i principio q̄ iō laudabatur quoniā tales mor
 bi vt mltuz diunguntur cuz repletōe z sic a prici
 pio ē cōueniens minoratio. Si forte in aliquo fie
 ret talis dolor z nō nisi a modica materia. Dixit
 qd si est possibile data ista cā cessare ab euacua
 tiōe vsqzduz sit materia digesta est laudabile z
 esse cōtentus embrocatoibus ad mitigationem do
 lozis z ad digestionez mae verūtū qz ibi dixit qd
 t̄c icipe debem⁹ ab aq̄ frigida embrocado z tñ .4.
 i. c. embrocari dixit oppo. Dicebat p cōcordia qd
 icipiēte materia fluere z modica existente inten
 dendo ad fluxum tantum debem⁹ incipere ab aq̄
 frigida sed si materia esset pro pre fluxa ad quam
 esset intentio digestiōis z mitigatiōis doloris debe
 mus incipere ab aqua calida vel tepida nisi ma
 teria foret nimio ignea quo casu aq̄ frigida esset
 cōueniens digestiū z doloris mitigatiūz postea
 ponens etiā mōm circa embrocas .vel epitimata
 posuit nocumēta ipsaruz in principio mltuz cali
 da siue mltuz frigida. Nā calida nocent materiā
 atrahēdo ēt aq̄ calida p hoc qd humectat iūctu
 ras z frigida narcotica p hoc nocent qd cōgellant
 materias z ingrossant z sic indisponunt ad resolu
 tiōnez. Postea posuit vnum can. circa exhibi
 tiōnez oximelis quoniā erat iter auctores cōdictio
 vt. S. prio regis acutoz ēt A3. regis z. S. ex vna
 parte qui vetāt acētū z oximel in talibus mem
 brio z Mesue v̄t ex alia parte laudat exhibitōz
 ipse volens se in hoc determinare ad alterā priuz
 dixit qd oximel pp suā acetositates nō est magni
 iuuamenti zc. Videbatur innuere qd debem⁹
 loco ei⁹ alijs vti medicis cū alia repiāt q̄ v̄t se
 uiūt sine nocumēto. Postea posuit timorē i ap
 plicatiōe puocatiuozū fortiū an cōplera digestiōez
 z euacuatiōez dicēs q̄ talia qñqz admūt māz z cō
 uertūt eā i lapideitatē. Postea pōit qd fiendū est
 postq̄ mā est digesta vel scā maturitas dicens q̄

no

tunc oportet euacuare cum eis que sunt sicut hermodatilis et benzidem et exponebatur. i. testicul^o uulpis. Et ibi habuistis iuanameta hermodati loruzi casu isto et correctores nocumetozuz eozuz.

Et ibi posuit vna singularē cautellā obseruā dā in euacuatione materierū ex iuncturis cū medicinis fortib^o et sicut q^o tūc factis his euacuatōib^o fortib^o debemus epitimize iuncturas cū aliquib^o humectatib^o vel aliter embrochare vel inūgere ut mā remanēs nō induret. qm̄ uerisimilr tales medicine fortes euacuantes a iuncturis euacuāt sp̄ de mā illa que ē magis subtilis etc. Itē addidit et incipe iterū et epitima etc. Postea posuit illum tex. difficilē. Et caue ne in potu des in primis nisi medicinā debilē etc. ubi dixit nisi corrigat lra qd̄ text^o nō posset tollerari s; fuit error scriptoris qui ubi dixit nisi debeat dici uti vel alr ut exponat s; q^o supra exponebat i alio textu cū dixit. Et incipe i primis a re forti etc. s. q^o nō des i potu i primis medicinā nisi debilē. s. forte. s. solutiua a p̄tate debilē tū i soluēdo pp̄ puitatē i dorso qm̄ medicina alio mō debilis. s. lenitiua mouet mān et nō facit curere. i. nō euacuat aliqd̄ de quo sit curādū etc. sed corrigēdo lraz v̄ sensus lre clarior.

Postea posuit in alia pte principali eam respiciē illū qd̄ dēt sumere medicinā ex pte trisū circūstantiarū p̄io s. q^o sumat sumo māe et q^o tardet cibū sumpta medicina et q^o sumat p^o tres horas. xx. aureos panis cū aqua dixit scōd̄ q^o p^o sex horas ingrediat balneū tertio q^o p^o cibet cū eo qd̄ ē ueniēs ubi videbat^o dub. quō tardat^o cib^o si p^o tres horas sumit^o panis xx. aureoz etc. dicebat breuiter q^o ibi erat sermo de medicis debentib^o erradicare mān p^o ipsozum digestionē talia igit^o corpora et ex dolorib^o p̄cedētib^o et acuitate medicie multū p^o tres horas a principio opatōis remanēt relaxata ut igit^o ipsozum uirtus aliquat^o resocilet tūc parū dietent^o etc. xx. auri panis sunt modica q̄ntitas tpe. d. A. vel q^o auris sumit^o i pp̄ie postea p^o sex horas ab assumpta opatione medicie iposito prius parūp̄ corpore in balneo d; postea dietari cū cibo ueniētī etc. Postea posuit qd̄ ē faciendū scis euacuatōib^o cū solutis docens tūc exhibitionē in genere puocatiuorū et ibi dictū est quō in diuersis mēbris diuersa puocatiua s̄m magis et minus ueniūt qm̄ corpora extenuata nō tollerāt puocatiua fortia etc. Et ibi ē dubitatū in quo corpore magis opetunt puocatiua et dictum ē q^o q̄ntū est ex pte nocumētī apti inferri ex puocatiuis nō ueniunt siccis sed ex uirtute ipsozum magis ueniunt in corporib^o colle ricis etc. Postea singulr p vno puocatiuo laudauit triacham qm̄ pp̄ hoc q^o mōdificat reliquas māeruz cū facilitate op̄ortat et oia mēbra. Postea posuit circa applicatōez eam medicinaruz loca lra earū. s. que in principio dnt administrari et i fine dixit primo quō repressio ē uerenda mā existēti fortis effusōis. i. in corpore multū repleto pp̄ duo tū qz facit māz iobediētē resolutōi tū qz re pcutiēdo ab ignobilib^o mēbris forte ille materie uertent^o ad mēbra p̄cipalia. Postea addidit

q^o existēti mā multa tūc in principio nō est multum repellere nisi in satica. Nā repressio i ea multū nocet materiā in iunctura pfundando q^o oz in ea aut dimittat^o aut paulatim fiat. Postea ponit eam qd̄ facien est in declinatōe euacuata magna pte māe qm̄ oz tunc occupari cū eis q̄ soluūt et subtiliāt et extrahūt materiā ex pfundo etc. etiā cū rubificantibus si expedit et uessificā tū circa hoc posuit eam ut talia nō absoluāt ab humectatiuis alias petrificaret^o materia. Nāz uessicatio ē sicut resolutio qd̄a etc. Postea ipse posuit quid faciendū est in cura coacta qm̄ fortes sūt dolores et canonicē scā nō sufficerēt q̄ eam doloris principāliter respiciunt et ibi posuit duo ingenia in sedādo dolorē vnu est applicare ea q̄ sedant cā subtiliāte et resolutōis ut sunt medicine anādine ut ibi fuit declaratū s̄m est cum eis q̄ stupefaciunt et ibidez addidit nō debere apporximari stupefacientia nō si apud necessitatē et qm̄ reliqua oia non otulerit.

Et ibidem sunt adducta quedā vtilr de itentione Mesue circa illā materiā postea posuit casū in pmutatōe medicinarū in talibus dolorib^o quōniā aliqui op̄fert vna medicina vni mēbro et nō alteri et aliqui vna hora et nō alia ymo tūc nocet. Et ibi habuistis casū hui^o et quō faciendū ē talis pmutatio qz non d; fieri pmutatio ad medicinas diuersas vel triē qualitatis et diuersi gradus sed solā diuersas. s̄m specicē manere s; eadem dispositione morbi etc. Postea posuit regimē in diea et p̄mo in vino qz oz ut dimittatur vinū oio usqz sanet^o ex eo dolore patiens sanatiōe itegra etc. Et circa hoc ē mota qd̄ et soluta qz uia nutrimētī nūquam uenit loco medicie aliqui regulariter in declinatōe conuenit aliqui coacte in alijs temporib^o.

Postea uisum ē qd̄ d; dari sanis et egris loco uini ut sirupus de mele cū diuret. i. cū uirtute alicuius diuretici ita q^o aliqui aqua solla zucchari appellat^o potus ueniēs loco uini etc. Postea posuit quādam eam circa corpora melācolica si eis accidat dolor iūcturarū ut q^o splē ipsozum retificetur et corpora humectentur pp̄ dubiū ne materia petrificetur etc. Postea posuit canon. circa carnes ut quō uitetur caro in eo quod factū ē de egritudine. i. dū infestat egritudo uel in eo quod frigidū est quasi innuat q^o in oī egritudine arctica ē et cā frigida nocent carnes. S; si pur pp̄ necessitatē debeāt exhiberi sicut carnes auium montanarū et leporis et generaliter sint carnes leuis digestiouis modicaruz superfluitatum. Postea posuit ultimatum eam. circa flobotōmiā sien. gra euacuatōis tantum dicens q^o si dolor euenerit in dorso postea sit permutatio ad manus tunc si materia est fluctica educibilis d; educi per eandez partē ad quā declinauit materia ut sanguis et humor. s. secum mixtus egrediatur. s. totaliter et sufficienter et ibi aduxi bonum textum. S. in suo de flia in ista materia et hec fuit sumatim collecta. Si aliquid spālins itelligere uolueris recurrēt ad loca pp̄ria supra Alias forte ordinabo modū cure in tali materia faciēdo de his consiliuz generale in fine.

De Solutione eorum.

Portet ut in eis Post

Post q̄ oris
 Auic. supra in caplo proxime lecto po-
 suit curaz doloruz iuncturarum genera-
 lem p canones. iam incipit specialius prosequi de
 cura ipsozum dolorum cōnumerando medicinas
 speciales oferentes. Et duo facit. quoniam primo
 facit q̄ dictum est. sc̄do ipse ponit curam accidē-
 tium consequentium ad dictos dolores iuncturaz
 ps sc̄da icipit ibi. Isti sunt hēntes complexionēs.
 calidas zc. prima ē in tres. quoniam primo ponit
 medicinas magis ualentes in dictis dolorib⁹ a mā-
 frigida flatica. sc̄do ponit medicinas p̄cipue valen-
 tes in dolore ventoso. tertio ponit eas que magis
 ualent in dolore a cā calida. sc̄da ibi. hoc occurrit
 cursu gibositatīs. tertia ibi. sed ut curetur cum eis
 que infrigidātur zc. prima pars ē in duas diuidi-
 tur. quoniam primo ponit diuersas medicinas ualē-
 tes in causa frigida ex pte medicinaruz sumenda-
 rum per interius. secūdo ponit medicinas illa in
 tentione exterius aplicādas. ut per empla vnctio-
 nes embrocās z huiusmodi. secūda ibi. Emplm
 bonum zc. prima ē in duas. quoniam primo ipse po-
 nit quosdam can. respiciēti medicinas exhibēdas
 enumerādo cā hoc aliquas medicinas secessiuas
 z vomitiuas. secūdo psequitur magis ad medici-
 nas speciales precipue secessiuas. secūda ibi. et
 de illis que oferunt eis zc. p̄ns calm etiam prima
 diuisione diuiditur in tres ptes. quoniam primo ip-
 se ponit dictos casū secūdo ipse ponit iuuamenta
 quarundā specialium medicinarum in cā ualenti-
 um. tertio discurret ad medicinas opostas secūda
 ibi. Et in hermodatilis quidem tertia ibi. et de co-
 gnitis sunt pillule zc. prima ē in duas secūduz q̄
 duos ponit casū. sc̄da ibi. et non o3 ut sit zc. p̄io igitur
 ponit casū obseruati in euacuatione materie
 flate in cā nostro. q̄ est talis. Oportet ut i eis
 .s. doloribus iuncturarum a materia flegmatica
 p̄cipue pendentibus ut plerūq3 euenit nō educa-
 tur solutione. i. cum medicina solutiua flegma so-
 lum. et adducens rōnem dixit. Nam cum in eis so-
 lum flegma solutione educitur. inuātur statim. s.
 egroti. sed supple postea facilliter z post modicum
 tempus reddit dolor. z. i. q3 reddit collera z facit
 currere ad mēbrum. s. dolores. flegmatice alia to-
 ta ps ē clara. quoniam euacuato flegmate sine col-
 lera corpus per accidens calefit z humores calidi
 redduntur accutiores ut dicebatur i p̄cipio cap.
 generalis cure z sic supcalefacta cōter mobilis fa-
 cta p corp⁹ mouetur. et ita ad flegma quod remā-
 sit attingens subtiliat ipsum. z cōter facit ipsum
 fluere ad mēbrum iam debilitatum. z ex ide fit
 recidua. ut dicit textus n̄ lege eum tu.

Et non oportet Et nō oportet ut
 catarticū eorum sit
 nehemētis caliditatis fortis ualde. i. nō sit medici-
 na solutiua ē flatis fortis caliditatis ualde z ad-
 ducit rōne q̄. i. pp quā cām liquefiāt humores. s.

q̄ sunt i toto pp eos q̄ educūtur a caliditate exces-
 siva medicine Et reddeant. s. dicti humores lique-
 facti ad mēbrū q̄tuz ē illud quod acceptū ē. s. ex
 mēbro multipliciter. i. ne illi liq̄facti humores sint
 plur̄ multipl̄. i. multo plur̄ qui reddent ad mēbrū
 pp liq̄factionem eorū qm̄ sint humores accepti ex
 mēbris. i. euacuati ex mēbro pp farmacum zc.

Nota q̄ iste casū maxime obseruandus ē in do-
 loribus iuncturaruz qm̄ in dictis doloribus sc̄a eua-
 cuatōe p farmachū educta materia de mēbro uie
 remanent aperte iuncture de se etiam remanet
 apte receptioni superfluitatuz pp ipfarum uacui-
 tatē z p tanto cauedum est ne medicie soluentes
 sint humorū liq̄factiue ymo sint i qb⁹ post solutio-
 nē mēbris acquiritur uirtus figilās ut in mirabola
 nis reperitur z hermodatilis ut statim uidebif. Et
 p̄pterea prestātes medici cū est indigētia fortiuuz
 medicaminū pp medicinā grossā peccat z eē situa-
 tā in locis multū lōgingo semper ponit ad remis-
 sionē inflammat medicinarū z ad acgrēdaz aliquā
 ofortationē in mēbris ne recipiant rossas in opo-
 sitionē z ita dicit Rossa Anglicana semper facere.

Isti casū sunt in materia n̄a p̄ciosi z eos semp
 in euacuado debemus h̄re ante oculos ne ofigat
 error lege litteram quia clara est.

Et in hermodatilis positif

istis duobus casū nunc cōter ipse laudat duas p̄ci-
 puas medicinas in cāu isto uallentes ad soluen z
 fz hoc pōt diuidi ista ps in duas. sc̄da ps icipit ibi.

Et dixerūt quidā q̄ pedi coruini zc. p̄ia ē i du-
 as qm̄ p̄io ponit utilitatē hermodatilozū i soluen
 in cāu. secūdo pōit ipozum nocumenta nisi corri-
 gātur secūda ibi ueruz de p̄ia parte dixit. Et i her-
 modatilis qdē creditur eē plurimū iuuamenti. s.
 ad casum z adducit rōnem dicēs. p̄pterea q̄ ipsi
 soluit statim. i. p̄ p̄ia uirtutē humorē frigidum
 z hoc ē q̄ intēdimus. z addit. et i ipsis est res alia
 quoniam faciūt succedere solutioni. s. quā faciūt stipti-
 citatem z ofortat q̄. i. pp hoc q̄ inducūt stiptici-
 tatē. nō est possibile cū eis. s. stiptice z ofortatiōe
 ut redeāt supfluitates liq̄fē p medicinā sua. s. ca-
 liditate qb⁹. i. supfluitatib⁹ non accidit ut euacue-
 tur ymo. s. in corpore remanēt. et ofortat ipsozuz
 utilitatē pp ofortatiōem z stipticitatē dixit. z pro-
 hibetur iteruz illud q̄ subtiliatū p uirtutē medici-
 ne solutiue currere i meatus. s. dillatatos. addidit
 appropriādo istā utilitatē hermodatilis. q3 nō est
 cōis alijs solutiuis oibus dicēs. et hoc quod suple.
 ex opatiōe hermodatilozum. s. puenit de stipticā-
 do z phibēdo zc. Trium est reliqs solutiuis z eua-
 cuatiuis calidis dixit signāter calidis ut i mirabo-
 lanis. hoc bñ reperitur Nā per hoc q̄ relinquunt
 frigiditatē faciunt succedere stipticitatem ut. is.
 tertij de cura ulceratiōis in medicinis aut calidis
 nō est sic reperire. Verum plura eorum. s. solu-
 tiorum calidoz sūt q̄ dillatāt meatus z dimittūt
 eos dillatatos z sic eorum usus nisi reprimantur ē
 nociū quoniam ut supra dicebatur forte liq̄factis
 z subtiliatis humoribus q̄ remanserunt redderēt

ad mēbrum i maiori quātitate q̄ sit illud q̄ accep-
tum est ⁊ euacuatum ex mēbro.

Eleznm ponit ipsozum nocumenta nisi reti-
ficentur ponit ēt cum q̄bus debēt
retificari dixit igitur. verum hermodatili sunt no-
cui stomacho. quoniā pp plurimam humiditātē
inducunt nauſcea. etiam quoniā sunt tarde solu-
tionis humores ad stomachum attractos propter
longam moram in euacuādo in uentositatem con-
uertūt ut idem. fo cañ ⁊ ſapio ⁊ generaliter oēs i
hoc ueniūt vt ēt supra dicebatur ad correctiōez
igitur exigunt miſtionem quorundā q̄ humidita-
tem accidentalem ericent q̄ etiā uentositatez dis-
ſoluunt. q̄ etiā opationem eorum accellerēt bu-
lismodi autem sunt zen3. ⁊ pip ⁊ ciminū ericañ.
⁊ reſoluendo ēt in accelerando ſolutionē q̄ si non
ſufficiāt in accelerāñ aliquando additur aloes ⁊
aliquādo ſcamonea ⁊ hoc est qd̄ dicebat teſt^o cū
dixit crinūdo q̄ oz vt miſceantur cum eis. ſ. her-
modatilis qz nocēt stomacho que ſunt ſicut pip ⁊
zen3. ⁊ ciminū. et quādoqz admilcentur ei. ſ. ſo-
lutiū hermodatilozum cum alijs correctiuis q̄ſ
ſ. non ſufficiunt in cellerif. ſoluēdo ea q̄ ſunt ſicut
aloes ⁊ ſcamōea vt ofortez eoz ſolutio. i. celleref
Kaſſi tñ in ſuo de iuncturis ſemper cum buzi-
dē ⁊ ſunt hermodatili addit ad prohibendum nocu-
mentum ſtomaci. ſ. anexam zen3. ⁊ maſticem. et
qñ ut dixit ipſoz magnus uſus ericat iuncturas.
iſe laudat cum utimur eis ynctionem iunctura-
rum ex oleis ⁊ pinguinibus ⁊c. Iſta tota pars est
clara ſi legatur ſcōm modum expoſitum intelligē-
do de hermodatiliſ albiſ ⁊ electiſ ſi exponatur
vna particula qñ dixit in teſtu q̄ ipſi hermodati-
li ſoluunt ſtatim humorem frigidum ⁊ tñ dictuz ē
q̄ oz corrigere ipſos in ſoluendo quoniāz ſunt tar-
de ſolutiōis breuiter dicatur q̄ nō intellexit q̄ ſol-
uant ſtatim. ſ. q̄ ſolutio ipſoz ſit uellor ymo est
de ſe tarda Ideo intellexit vt in ſra exponebatur
ſoluunt ſtatim. i. electiue ⁊ appropriate educunt
hūorem frigidum ⁊ groſſum ex iuncturis vt oēs
teſtātur auctoſ. et ſic i ſoluendo multum iuuāt in
caſu iſto maxime propter id qd̄ cōſortant ⁊c. lege
litteram crinūā qz clara est. Addidit ⁊ est ſcōa
pars huius partis in qua laudat ēt duas alias ſim-
plices medicinaſ vnam de mente quōrūdā. aliam
videtur laudare de intentione propria dixit.

Et dixerunt quidaz fuit paul^o
q̄ pedi cor
uino inest opatio hermodatiloꝝ q̄tum ad iuua-
menta. ⁊ non ē eius. ſ. pedis coruini nocere stoma-
cho ſicut hermodatiliſ addit ⁊ lapis armenus ofe-
ret doloribus iuncturarum. ſ. in ſoluēdo ⁊c. In-
tellige q̄ cum auctoſ vtūtur pede coruino in ca-
ſu ēt iſto ſemp vtuntur radice eius ⁊ nō foliis. ita
ē. d. A. ſcōo can. ponit iuuamenta radicis ei^o. fo
ē cañ de lapide armeno ſi ponit ipſum iuuare in
talibus doloribus ſz bene dixit q̄ nocet stomacho
forte iuuaret euacuando humore melancolicū
quē a proprietate reſpicit ſi ex eo dolor penderet
Idem dixit. Ne. in cap. proprio nō attribuēs ei

proprietatem ſoluendū ex iuncturis. Ego ut ali-
as dixi in tractatu de varicibus nō vterer eo qñ
re uera neſcitur quid ſit vt ēt dixit rabimoyſes qd̄
de eo intulit dubietatem nobilioꝝ medicoꝝum. ſ.
Auen. ⁊oar nūquid ſit illō qd̄ tali noie nūcupatur
⁊c. lege litteram.

Et de cognitio hec est tertia pp
principalis cap. i
qua ipſe diſcurrit ad medicinaſ opoſitaſ i caū va-
lentes ⁊ prio ponit diuerſas medicinaſ p ſecelluz
eductiuas. ſecūdo ipſe ponit medicinam unā no-
mitiuam ſecunda ibi apud ſinem capituli nomi-
tiuum forte ⁊c. prio etiā ipſe ponit quādam me-
dicinaſ notas in caſu valentes opoſitaſ et ſimpli-
cea. ſecūdo ponit opoſitōez aliaꝝ diuerſaz medi-
cinaz. ſa ibi deſcriptio ſolutiui cū facilitate dixit
prio et de cognitio et. ſ. in cōi uſu hēatis ſunt pil-
lule iuuamenti et pille fetide et ſera ruffi eſt ma-
gni iuuamenti ad ſiaticam ⁊ podagram de pillu-
liſ iuuamenti licet. d. A. ſepe ponat eaſ oferze in
caū ymo iſtra in cura ſiaticae in ſolutiuis dixit nō
ſunt aliq̄ ſicut pille iuuamenti. ſ. ſtantum in caſu
utiſ ēt in ſine quinti can. eaſ in caſu maxie lau-
dat Ego tamen p plura diſcernēs antidotaria nō
inuenio harum pillulaz deſcriptōez vidi Alieba-
tem et in cura et i. io. practice Serapionē et q̄to
et ſeptimo breuiarij Azaraniuz in antidotario. an-
tidotariū ēt vlr. d. A. ſpecialiter diſcurrendo et in
hac ſen et in quinto cañ alioſ ēt plures verū eſt
qd̄ apd. d. A. quinto cañ ponitur pille proſicui q̄
ē ſpecialiter in caſu iſto ueniunt et ſunt multū
fortes ⁊ ibi. d. A. vñ multum timidus i approximā-
do nā dixit q̄ d̄ ipſiſ denſ uſqz ad. 3. i. tertiam pte
⁊ ſi plus ad. 3. 5 ⁊ ſi uis plus multiplicare uſqz ad
duas tertias. 3. ſz ille non d̄nominatur pille iuu-
amenti q̄ in caſu ita laudantur ſz proſicui Si ali-
quis deſcriptionem ipſarum authenticam mōſtra-
uerit habeo multum gratam De pilliſ feridis
non eſt dubium q̄ tales pille. d. Aui. ⁊ Me. ma-
iores ⁊ ab alijs poſite in caſu nō maxime ueni-
unt pp genera gumozuz ⁊ hermodatiloꝝ ⁊ pulpe-
coloquintide ⁊ reliquozum intrantium in cōpoſi-
tione ut iſtra uidebitur diſcurrendo p ſimplicia ie-
ra ēt ruffi pp colloquintidā et multa reliqua intrā-
tia in eius opoſitione ut pz quinto can. tractatu
fo eſt conueniens Nā colloquintida proprie edu-
cit ſta ex neruis ⁊ membris neruoſiſ vt Serapio
7. breuiarij cum de ſolutiuis determinat etiā
dicit in ſuo d̄ ſimplicibus q̄ educit ſta groſſum p-
prie ex iuncturis idem Neſue cap. proprio Yera-
at ruffi addit ſupra cōez ultra aloem agaricuz ⁊
colloquintidā ⁊ eſt cōmuniffima ita ut antiquit^o
nō cadebat nomen iere niſi ſupra ierā ruffi quin-
to can. ut ſupra addit ⁊ grana nū iteruz iuuatiua
ſunt et grana regis et buzi-
dē ⁊ alme bezabazagi
de nūl nūl ſcribit. d. A. cap. pprio q̄tum ad intē-
tionem n̄faz ſz eſt calm in primo ⁊ ſiccū in fo Sz
dicit Symon q̄ ē herba ſiſis uolibuli ⁊ eius gene-
rum inter ſolutinā ponitur Serapio vero d̄ eo ſa-
citalm quō eſt calm d̄ grano indico ⁊ dicitur ha

bel et ibi dicitur quod educit flos viscosum sicut per tardam nimis solutionem dicitur quod facit tortiones in ore stomachi unde addit quod nunquam vidit ipsum dari solum nisi admisceatur ei scamonea et sic convenienter operatur etc. et in hoc testu potestis colligere quod educit illud flos ex iuncturis generum regis credo quod sit granum solis licet non reperiat alibi causam non valet quia tamen precipue valet in fractione lapidis et puocatone vrine que operationes non complentur nisi a calido et sicco probabile est et quod soluat flos etc. buzidez ponitur spes satirionis dicitur Symon secundum alios expulsi ponitur testiculus vulpis vel palma cristi Et licet et non repiam ex pressum quanto in casu valeat tamen quoniam est plurime caliditatis ut quinto collet non est longinquus quin in casu iurauerunt in eorum aiab quod curat spasmodum propter et prae quibus bibis cum vio etc. Idem sentit. d. A. fo can de testiculo vulpis proprio cap. Serapio tamen facit cap. proprio de buzidem et dicit quod valet sicut hermodatili et cum proprio caliditate non debeat iuare spasmodum sicca apparet contra quod valet in passionibus nervosis et sicut iuncturarum a materia grossa etc. almehezaharagi ex quibusdam pbabilibus existimo quod sit cartamus licet non repiam expulsi positum quod est singulare in casu valet ut omnes tradunt euacuati flos et specialiter dicitur aueroy. quod est eius nobilitas quasi supra nobilitate omnium medicinarum soluentium flos et rabaial hamen dicitur glossa ordinaria Birardi est fumus terre qui sicut per omnes auctores valet in euacuando humorem adustum et clarificando sanguinem tamen dicitur Mesue quod est purgat flos cum colera et sic in hoc est eius ueniens usus maxime quod est de medicinis que siccitate et confortationem habent et sic meatus post euacuationem restringunt sicut supra de hermodatili dicebatur addit et centaurea et colloquintida et aloes et scamonea et vitis alba et anacardum mel ponatur cum eis armoniacum et sacracolla et bedelium et turbit in casu non precipue mi normaxime laudatur et potissimum cristerizata i fliatica est singularis medicina ut. d. A. fo can. cap. proprio secunda Mesue euacuat flegma proprio a iuncturis de coloquintida et aloes manifestum est scamonea quoque iuuat ut cum flegmate fiat euacuatio collere ut supra dictum est vitis alba est et brionia et apud. d. A. secundo can. fessire dicitur est calida et sicca in tertio qua videntur rustici ad soluendum est fortis multum educit flos et ex longinquis unde in casu valet Armoniacum valet soluendo flos sicut proprie valet exterius applicatum molificando durities iuncturarum etc. et cristerizatum proprio aptationem aperit orificia venarum ita ut emanat sanguis et sic in fliatica precipue uenit harmel est spes rute agrestis uel ei comparatur. que secunda Auic. cap. proprio offert flatice et doloribus iseturarum que si forte non soluit sensibilibiter saltem insensibilibiter hoc facit et in hoc cum aliis medicinis soluen. uenienter misceri potest Sacracolla est species gummi nota educit solutionem flegma crudum et grossum proprio ex iuncturis et ancha ut dicitur Mesue sicut quoniam nocet stomacho

uigoratur eius operatio cum. 33. et cordum bedelium intelligendo de arabico claro et electo et deponit flegma. et valet spasmo et sic membris nervosis ut secundo can. de turbit non est dubitatio quod educit flegma grossum ex longinquo et precipue ex iuncturis ut dicitur Mesue cap. proprio maxime valet doloribus iuncturarum euacuando materia grossam et viscosam de pietro non repio quod de proprio uirtute soluat sicut uerum est quod sua acuitate et mordacitate attrahit flegma Ideo si non soluat saltem iuuat alias medicinas ad soluendum et forte quod soluit ut hic ponitur licet ab aliis non sit expressus quos ego uiderim etc. et sic patet clarificatio istorum simplicium. Nota tamen quod sicut omnes dicte medicine simplices solutiuue in casu non ueniunt tamen ex eis aliquae sunt electiores unde ut infra videbitur de cura doloris flatici Elementa quidem medicinarum solutiuarum. i. per excellentia in casu non sunt pulpa colloquintida et centaurea et gume. s. sacracolla armonia cum serapinum oppopanax etc. et fumus terre et tapfia et succus cucumeris assini ut in Sen uidebitur etc. Ita persequitur disponendo descriptiones medicinarum compositarum et posset diuidi pars in tot quot ipse ponit partes patebit dicitur igitur ponendo primam sic.

Descriptio solutiuui cum facilitate. s. soluenti et appropriati. R. 333. 3. i. pipis agarici an. 3. 5. medulle cartami 3. ii. radice pedis coruini. 3. iij. hec est basis et suple fiat pillule si placet cum succo caulium uel fiat puluis subtilis et ponens dosim dicitur cuius dosis est decem octo siliques siliques est pondus quatuor granorum ordey boni et dicitur et hirc sunt circi. 3. i. 5. 5. est ueniens dosis et satis lenis et notanda nam ibi ponuntur correctiua ut zenz. et pip et reliqua lenitiue et appropriate soluit de agarico non est supra dictum sed est solutiuum familie ut dicebat democritus educit humiditate omnem et flos et humores grossos precipue et a cerebro et iuncturis specialiter ut Mesue cap. proprio et dicebat aueroy de eo in secundo canticorum quod agaricus est medicina laudabilis et educit humores grossos et in summa est securior omnibus aliis medicinis. s. laboriosus humores grossos soluen dicitur quod facit assellare series aut septies breuiter est lenis et bona set iterum ponit aliaz recepta. R. cinamomi carmeli. i. illi. 3. zenz. ista sunt correctiua hermodatilorum hermodatilorum omnium an. 3. i. aloes. 3. ii. sumatur de puluere. 3. ii. 5. cum decotide aneti ut trahat ad longinqua uez est quod illa aqua est aequaliter uomitiua idisposito ad uomendum darem cum aqua maiorae uel rute licet ista dosis uideatur fortis non tamen in corpore robusto est nimis fortis quoniam maior solui potest aloes eius dosis in sibia est usque ad. 3. ij. ca. proprio ponit aliam Et iterum sumatur oleum de nucibus uel oleum de alcherna uel lherua idez est cataputia maior uel pentadactylus a cuius granis exprimitur oleum et dicitur oleum de lherua et sacracolla una die cum iera et una die solla noue diebus. Medici nostri teporis non utuntur da

Embry

Punctum

Agaricus

Alia

Alia

re oleum in potu licet multi antiquorum illud faciunt si dicta olea exhiberentur non est dubium quod aliquantulum solueret materiam frigidam et grossam maxime oleum de lerna quod oleum exterius applicatum grossas ventositates dissolvit et sic grossum attenuat. *Sarcacolla* ut supra dictum est in cano conuenit. sic addit quod exhibeatur una die cum ierapigra ad molificandam materiam et coes et postea alia die *solla*. s. *sarcacolla* ut a longinquo magis atrahat et videtur innuere quod noue diebus continetur eius exhibitio. *Intelligatis* ad bonum intellectum ex hoc uidetur innuere quod est necessarium in talibus passionibus frequentare solutiuum quia bis vel ter euacuando non fit cura perfecta ymo aliquando nouem diebus uel noue vicibus oportet euacuare non dico continuis neque ipse dicit sed intelligatur in *terpolani* et addit. Et non sumatur. s. *ierapigra* uel *sacracolla* nisi cum *alfelizaragi* aliquando reperitur *alefimati*. et est potus factus cum aqua decoctionis specierum comum ut *zenz*. *garioff*. *cinamomi* de quo est dixit prima tertii de cura apoplese ad medium cap. et aneto decoctionis uult dicere quod fiat decoctio cum speciebus et aneto et cum illa decoctione debite quantitas sumatur quoniam confortabitur operatio solutiui et stomachus etiam ex eo non ledetur etc. Et nota hoc similiter ad multa similia quoniam quando uis exhibere aliquod solutiuum in forma pulueris quod sit corrigentium si apponatur correctiuum puluerizatum cum debita dosi solutiuum fiet nimia quantitas et tediosa tunc isto casu facias decoctionem correctiuorum et cum illa exhibeatur solutiuum et non exhibeatur solutiuum solum hoc est quod intendit posuit aliquas descriptiones in forma pillularum et puluerum modo ponit aliquas alias in forma ellii et decoctionis primo in forma ellii sic. Et iterum sumantur *hermodatili* et *buziden* et *meizabaragi* de isto facit calum ipse secundo cano et dicit quod solutione educit humores grossos et sic et quod conferet dolori iuncturarum et sic et *podagre* etc. Et sic apparet quod ex illis membris euacuatur est species lactici et est sicut arbor scebia et ibi dixit pro usu quod quando prohibetur in gurgite ubi sint pisses inebriat eos et eleuat eos etc. hec tria solunt materiam propriam ex iuncturis. et *pip*. *zēz*. et *anefum* ac *daucum* ista sunt correctiuum soluti uorum maxime *hermodatilorum* efficiantur cum melle in forma ellii. et bibatur ex eis. s. reductis in compositione. s. cum aliqua aqua appropriata ut aqua mellis uel uere omni die non intelligatur quod uelit dare omni die tale solutiuum. quoniam re uera non esset laudabile sed bibatur omni die fiet solutiuum. s. si erit gratius quam sumere pillulas uel pulueres etc. debent illa correctiuum exhiberi secundum proportionem ad solutiuum secundum quod est dictum supra dosis erit proportionando quoniam in ellio ad librum mellis ponuntur tres oncie speciebus si in puluere de speciebus darentur. *z. i. s.* uel circa posset dari usque ad *z. vi.* uel ad minus. *z. s.* in ellio. Ponit nunc solutiuum in forma potionis dicit. Et iterum sumantur ex *hermodatilis* pondus. *z.*

xxx. pulpe *coloquintide*. *z. x.* decoquantur cum quirit decem libris aque donec remaneant tres libere aque. i. decoct. Et sit dosis eius omni die ad modum expositum paulo ante media libra est unum ciatu sex. *z.* cum tribus. *z.* *zuchari* ad dulcorandam. Et enim mirabile ualde ista medicina in corpore multum robusto credo quod sit conueniens. sed in corpore mediocri ego eam non exhiberem tamen quia in ipsa non intrant soluti uorum propria correctiuum tamen quia pro qualibet dosi ut pro omni media libra decoctionis que est sexta pars totius intrant in uirtute plusquam sex. *z.* solutiui in decoctione que saltem reddunt tres. *z.* solutiui ueri precipue *coloquintide* posset dari. *z. ij.* dicte decoctionis sine magno timore. sic quedam sunt corpora. ita robusta quod conuenienter. Ex modo huius decoctionis potestis colligere quanta decoctione debet decoqui solutiuum cum intendimus solutionem per decoctionem. Nam debet decoctio consumi secundum proportionem que est quindecim ad tria ut pars est consumere plusquam duas partes etc. ymo de quibus partibus quatuor ex hac etiam potest colligere quanta aqua debet poni pro decoctione soluti uorum si uolumus facere decoctionem soluti uorum pro qualibet. *z.* solutiui tres libere aque et pro qualibet. *z.* solutiui aque. *z. iij. s.* Et hoc est ut in *plib* coe si considerabis in his est talis proportio sicut in ista *Auic.* ponit aliam que est et satis fortis non tamen sicut dicta. et est correctio dicit tamen ipse *Solutiuum leue iuuatiuum*. *R. sacracolle rubee*. *i. ellecte*. *z. iij.* *zuchari rubei*. *z. iij.* *terratur* et miscantur cum oleo centum nucum ad uigorandum operationem *sacracolle* ymo frequens usus nuchum educit uermes secundo cano. Et prohibeatur super ea aqua aneti et ad intentionem remotionis uentositatis quam sepe inducit propter tarditatem solutionis eius. i. bibatur cum aqua aneti et ut dixi hoc est solutiuum nostro tempore forte dosis *sacracolle* est a. *z. i.* usque ad duas dicit tamen ipse. est enim mirabile soluens absque labore et aluiat forte quod talis comestio facit eum domesticum solutiuum. **Vomitiuum** forte. Hec est tertia pars principalis huius capituli in qua ipse ponit solutiuum per uomitum postquam posuit solutiuum per secessum et breuiter dixit. *Vomitiuum* forte ualde conferens habentibus habitatem et melancholicam ex habentibus dolores iuncturarum et siaticam. *R. aloes* et *seis eleboris nigri* et *scamonee* omnium ante. *z. i.* *euforbij* et *niri* amborum ante. *z. s.* et conficiantur cum succo caulium. et addit et quando fit uomitus cum eo. s. uomitio erradicatur radix egritudinis intelligatis hic non esse mentem. *d. A.* quod istud totum sumatur pro uno uomitio quoniam re uera esset rudis ingenii qui sic crederet quoniam secundum istum non tantum homo interficeretur sed tres boues simul interficerentur si recte considerabitur. Et fuit mens. *d. A.* quod istis sic in pastam reductis sumatur de ea circiter. *z. s.* et dissoluatur cum aqua decoctionis aneti uel nucis uomite quod uomitiuum

Sarcacolla

Nig benn uigra

forte et si continuetur erradicatur radix egritudis
 Nam omnia intrantia sunt satis fortia ut p3 singu
 lariter eleborus euforbium et scamonea que sunt
 fortissime medicinarum dossis quorum est per gra
 na et non est per .3. neque minus. 3. verum qd at
 trahunt a longissimis partibus et erradicant ma
 terias difficilis erradicacionis sed istorum omniu
 usus et singulariter compositorum est maxime ue
 rendus. Nam eleborus albus propter acuitatem
 si excedatur interficit homines et est uenenū ca
 nibus et porcis ymo sterco bibeñ ipsum propter
 acuitatem interficit galiās ut .d. A. capitulo pro
 prio multo magis eleborus niger cum sit fortior
 ut uolunt auerores breuiter est medicina supra
 quam etiam in minozi quantitate quam dixerim
 non presumere ueruz est quod per uomitum iu
 uaret in melancolicis et flegmaticis qui per aliū
 modum non possent curari. Et sic ipse posuit unā
 medicinam quodāmodo desperatam ut patebit
 discurendo per cala simplicium secundum De.
 Serapionem et Auic. ideo dixit uomituum for
 te valde et lege litteraz et sic finis huius capituli

Primo in capitulo posuit duos casū attendēñ
 in soluendo in dolore iuncturarum primus fuit
 quod non euacuetur flegma sine collera quoniam
 licet dolor a flegmate pendens remoueretur tam
 presto recidiret quoniam collera subtiliaret ali
 ud flegma et sic subtiliatum fluere ad iuncturas
 et. Secundus casū fuit quod solut in casu con
 ueniens non oz ut sit uebementē calidit. ne lique
 fiant humores ex eo et plures consequenter fluāt.
 Qñ sint illi qui sunt euacuat et si solutiū necessa
 rium sit calidum remittatur. Addidit post lau
 dando quasdam medicinas ponendo etiam nocu
 menta vnius ipsarum nisi corrigantur dixit laudā
 do hermodatilos qd ipsi soluunt humorem frigidū
 statim. i. appropriate et postea faciunt succedere
 stipticitatem et confortationem unde post ipsorū
 solutionem nō possent fluere postea humores ad
 iuncturas ut cōmuniter fit in alijs medicinis cali
 dis quia dimittunt dilatatas post solutionem No
 cumentum uero ipsorū est qd nocent stomacho
 forti nisi corrigantur cum cimino et zenz. et dicitur
 est qd etiam alios ad solutiōem uigorandam ali
 quando sibi associatur. Laudat secundo aliaz
 medicinam dicens qd pedi coruino inest operatō
 hermodatilorum et nō est ei nocere stomacho et
 intelligebatur de radice eius laudauit et alia di
 uersa simplicia soluentia ut lapidem armen. colo
 quintida centauram grana nil et alia Laudat in
 ter op osita pillulas iuuamenti dixi ibi quomodo
 repiantur et quō nō laudauit pillulas fetidas ie
 ram ruffi. Posuit sequēter descriptōez quarū
 dam pillularum singularium posuit etiam pulue
 rem unum elect. solut. et ipsorum dosses erant sa
 tis moderate. Posuit cōsequenter ellm etiam
 conueniens. Postea unam decoctiōem ubi uidi
 stis ppositōez medicinarum ad aquam mōm et
 decoctis medicinarum. Postea ultimo posuit
 unuz uōitiuum ualde forte de quo uidistis paulo

an et hec de cap. sumatim in soluēñ tam materiā
 frigidam grossam ex iuncturis. Ego memoro
 singulariter pillulas de sacracolla quas pōit De
 sue cap. pprio d sacracolla. ualent etiam alie pi
 lule quarum descriptio est ista. R. turbit. 3. i.
 coloquintide. 3. i. 5. sacracolle. 3. iij. coloquintida
 et sacracolla cum oleo nucū liniantur satis gēme
 3. i. ex eis pilule oficiantur dossis eius a. 3. 5. atqz
 3. i. 5. uel possunt fieri pilule sub hac forma. R.
 agarici medule cartami hermodatilorum añ. 3. 5.
 5. radice peonie radice pedis coruini añ. 3. i. 5.
 piperis zenz. añ. 3. ij. polipodii quercini. 3. i. 5. ma
 sticis. 3. i. turbit zeubarbari añ. 3. i. rof. 3. ij. 5. cu
 suco caulium fiant pilule dossis est ut supra etiā
 sunt leniores pōt etiam fieri pul domesticus secu
 dum istum moduz. R. hermodatilorum zenz. añ.
 3. 5. aloes loti. 3. ii. fiat pul addendo de zucharo
 ad libitum sed dossis pul sine zucharo est. 3. i. 5.
 usqz ad duas cōiter posses receptas multiplicare
 sz iste sufficiant quoniam. d. Auic. sufficientissim⁹
 fuit et alibi a doctoribus multas inuēire potestis
 iste tamen in materia iuditio meo sunt egregie et
 debite correcte.

Potio

Potio alu

Potio de moftho

De Potionibus ad solutiōem faciendam

Potiones ad solutio.

Sequitur capitulum cuius rubrica ē
 potioes ad solutiōem faciendam p cu
 ius intelligentia nota quōd ex ista rubrica nō dbe
 mus intelligere de mente. d. A. esse qd descriptō
 nes posite in capitulo sint principaliter solutiōem
 faciēñ. s. per secessum. uel uomituz educētes qñ
 ut patebit cōsideranti tales nō sunt principaliter
 solutiue. sz ideo dicuntur potioes ad solutiōem fa
 ciendam quōiam sunt preparantes ad solutiōem
 faciendam qz uel materiam digerentes quia sub
 tiliantes ut multe earum uel apperientes ut etiā
 alique ex eis principaliter que dicuntur puocati
 ue uel cōfortantes uirtutem membrorum neruo
 forum et sic etiam iuuant in expellendo materias
 ex iuncturis et sic debet supleri rubrica potioes
 ad solutionem faciendam. s. iuuantes et non potō
 nes solutiue uel soluentes quōiam d eis dixit i ca
 pitulo antecedenti. Et quia ut habitum est su
 pra in capitulo generali si materia est grossa nō
 est malum ymo est cōueniens premittere qd eam
 subtiliet et maturet et preparct eam ad hoc ut
 expellatur ad partem euacuationis. Ideo po
 sitis solutiuis ne quis arbitretur ut i tali materia
 grossa debeat fieri euacuatio sine digestionē po
 nit post calm soluentiū appropriatorū calm de di
 gestiuis et sic sunt iuuantes ad solutionem facien
 daz possumus et dicere quod p hoc quod dixit po
 tionēs ad solutionem faciendam intelligebat po
 nere descriptiones ad solutionem scilicet minus
 sensibiles quam per secessum. scilicet faciēñ ad pu
 ocationem p urinam uel ad exicationem et reso
 lutū insensibilem et iste sunt que conueniunt post

No
purgationes ut supra dicebatur in ea . generali z
iuste sensus est bonus ualde. Verum est tamen
in istis digerētibus vel prouocātibus aliquādo et
imisce nentur aliqua apozietate soluentia z hoc
facit quoniam ut supradictum est aliquando con
uenit digerendo euacuare ponēdo igitur descrip
tiones iuuantes ad solutiōez secundum altez isto
rum modozum tria facit quoniā primo facit hoc
solute z indifferenter secūdo apozietate cū do
lozes sunt remoti. tertio etiam speciali^o. trahit ad
dolozes anche. secūda ibi Et cum cronica sunt
apostemata tertia ibi. // Et ad dolozem anche
prima potest diuidi in tot partes quod descriptio
nes ponit partes patebunt de primo dixit . et d il
lis. s. medicinis opozitis que cōferunt eis. s. corpo
ribus secunduz aliquem dictozum mōz est medi
camen albesced secunduz hunc modum. Bz. albe
sced de quo quidam dixit quod ē alkecri rubei et
ita creditur neqz aliter repio. M. i. s. alkecri se
cundum aueroy quinto colliget est uiola de roma
nia est calida in secūdo facit abozsum z apit opil
latōm cerebri unde suspensa ad colla epilentico
rum ab ea liberantur debet ergo in casu ualere
cerebrum confortando et calefaciendum ner
uos z materiam subtiliā qurus ut est sepe dic
tum est ponend^o. z. i. s. garioff. z. vi. calefaciunt
z neruos cōfortant mirra calida z sicca cerebraz
cōfortat peonia et ut fama est cōis de mente. S.
ita cerebrum cōfortat qd a polcissimo epilenticuz
liberat zc. z seīs aneti oīum an. z. i. polij uenti xij
poliā. s. montanum est calidum z siccum ultra se
cunduz sunt eius due spēs sed quelibet earū mul
tum aperit z prouocat uentum est pondus nō re
perio expressum quātitate sic uidi in multis syno
nimis. arbitroz qz sit pōdus. z. iij. uel circa erit igitur
polij. z. xxxvi. z utriusqz aristrologie an. z. iij.
utreqz et longa z rotunda sunt calide z siccei se
cundo secundum aueroy m. multuz aperientes z
dixit. d. A. qz quando bibunt habentes podagraz
iuuantur ab ea. s. exicando z prouocando z qz est
cōueniens epiē. super podagram z maxime rotū
da fiat ex eis. s. puluis de quo in potu detur uentū
j. i. z. iij. proice cum aqua mellis ecce quō est cō
ueniens digestiuum z preparatiuum in materia
nostra z resolutiuum z exicatiuū z prouocatiuū
Addit non comedat nouem horis. s. post ipsum et
nō impediatur eius operatio z faciat illud decem
diebus. Et notate hoc qz ex isto uerbo inuitur
qd digestiua mācz. grossarum debēt continuari
multis diebus z non debetis esse contenti exhibi
tione trium syrupozuz zc. vt cōiter fit z male uel
cum intendimus prouocare z reliquas materiez
per urinam uel alios meatus insensibiliter educe
re nō debemus per multos dies regimen mutare
cōtinuando ponit aliam descriptionem dixit. Et
iterum medicamen qd administratur omni hora
. i. administrari potest secundum diuersas circun
stantias omni tempore morbi ut supra dictuz est
nt cum esset modica ualde materia zc. tamen cō

uenientius administrari debet in declinatiōe fac
ta pro maiori parte euacuatione materie . tunc
contingit prouocare z exicare. et sanat cum puo
cat. Bz. camepitreos camedreos gentiane oīum
an. z. vi. foliozum rute sicce. z. viiij. terrantur et
cribellentur z sit doffis eius. s. pulis omni die co
clearium unum in ieiunio post digestiōem cibi
preteriti in tribus uncis aque frigide. Nota ex
hoc testu artific. Auic. quia iste puluis est notabi
liter ymo maxime calidus exhibet ipsuz cū aqua
frigida ad prohibitionem inflāmā z adustionis
uel exicationis nimie de qua est timor in iūcturis
exhibeatur ergo cum aqua ordeī uel aqua Indī
uie uel zuchari tantum quia etiam talis puluis
est maxime prouocatiuus propter timozes ne oc
currens cibo in stomacho faceret precipitare ip
sum ante completam digestiōem ad membra.
z esset causa oppilationum dixit signanter quod
offeratur in ieiunio post digestiōem cibi preteriti
Lamedreos calidus z siccus est in tertio. Lame
pitreos calidus in secundo z siccus in tertio in uir
tute sunt ferre pares. Ideo auctozes fere semper
eos ponunt associatos maxime prouocant z exi
cant z apozietate respiciunt membra neruosa
Caudē camedreos dicitur qz conferunt attractioni la
certozum z eius syrupus conferret spasmo. de ca
mepitreos dicitur quod conferret fiatice. z quāt
do bibitur cum aqua mellis quatuor diebus sa
nat fiaticam z resoluit duritiem podagre in se
cundo can. de gentiana dicitur etiam in secundo
can. quod eius radix est ultima in apertione et
subtiliatione z abstersione. nam calida est in
tertio sicca in secundo z aspectum habet ad mē
bra neruosa. Sed ibidem colligitur quod ex ea
assumitur succus eius zcetera. Et ponit modum
uide tu ibi. de ruta dictum est supra. etiam. hic
dicitur quod ruta sicca domestica est calida et sic
ca in tertio sed filuestris est calida z sicca i quar
to est subtiliatina z resolutiua ualde. Conferet pa
ralisi z fiatice bibita et dolozibus iuncturarum .
et more. Emplastri superposita cum melle etiam
secundo can. Ecce quomodouis ista simplicia
singulariter in can. cōueniunt prouocando z ma
teriam que remansit pro parte resoluendo uel exi
cando z apozietate a iuncturis. hoc igitur ē for
te multum in declinatione conueniens. zcetera.
Ruta autem agrestis ita est acuta propter cali
ditatem. ut eius usus hominem interficiat quoni
am est calida in quarto ponit consequenter aliaz
descriptionem similem prime z dixit. // Et iterū
medicamen albesced secundum Simonem sup
ple illius qui existimauit quod sit alkeberi ru
bei colozis quia est uiolla rubea ut dictum est.
et est proximum descriptioni prime. Bz. cinamo
mi Sillonii omniū an. z. iij. foliū indii. z. i. garioff.
g. xv. quoniam ex garioff. multe quantū timeret
stipticitas prohibitiua prouocatiōis qm uentrem
constipant quinto colliget. Abesced quod est al
keri predicta ecce affirmat iudicium uillozum de

Albesced No 7 alkyz ad: (p. 102)

S. Anso

Albesced

Albesced Aristrologie vtriusqz. 3. iiii. cuius dos
 sis e omni die kerat. iij. i. duodecim grana estifa
 tis parua dossis forte propter tediu filonij posuie
 paruam dossim ista tota descriptio satis nota est
 quomodo utiliter seruiat ad intentionem nostrā
 si declaratur quid sit Solium indum est foliuz qd
 dam romaticum simile spice in uirtute sed est ca
 lidius quoniam est calm in secundo z magis cō
 fortat stomachum z Epar q̄ spica z magis prouo
 cat ca. proprio propter tamen caliditatez medica
 minis ipse ponit quo tempore est usus eius magis
 conueniens z dixit quod. s. medicamē incipiat bi
 bere apud equalitatem stualē z utatur eo. s. e
 euacuatus. xl. diebus et demittat ipsum quinde
 cim dieb⁹ ne aquiratur ad medicamē assuetudo
 deinde reiseretur secundū hoc anno toto. s. sumē
 do. xl. diebus z postea interponere qundecim dies
 nisi cum ortu assabara usqz ad mensē z mediū
 i. demittatur per totum tempus canicularē icipiē
 do a decez. Julij usqz per totuz mensē augusti
 propter inflammationem z secundum regiones et
 fiat maior uel breuior in hoc obseruātia quoniaz
 in calidioribus regionibus pluri tempore est ab
 stinendum z in minus calidis vti possumus pluri
 tempore addit. Si autē non potest bibere ipsum
 toto anno. s. añ corpus inflatur et secundum mo
 dum dictum bibat ipsum imediate frigida. s. a se
 cunda parte autūpni usqz per primam vis secun
 dum tamen modum dictum interponendo dies.
 Addit. Et cum per transierint ducenti dies. s. i eo
 qui ea potest vti toto anno preterquā in dieb⁹ ca
 nicularibus cum postea volumus dimittere medi
 cinam quoniam fecerit notabilem ipressionē iaz
 in corpore dixit. q̄ non erit malum vt bibatur de
 illo vna die z duobus nō z postea vna die sic z tri
 bus non z ita paulatim discessere z non subito.
 Addit. Et oportet vt elongetur ab eo comestio
 quantum possibile est ei ne virtus medicine impe
 diatur z si nō plus saltem usqz ad nonam tardel
 s. addit. Et retificet reliquū regimen. s. in cibo z
 potu z reliquis. s. vt deuitet ea que nocent habē
 tibus dolorem iuncturaruz. s. de nimia comestio
 ne de potu vini z aceti z cobit⁹ zc. Ex isto tex
 tu debetis notare multa primo q̄ quando corpus
 solitum pati dolores iuncturarum fuit purgatum
 sufficienter ad euacuān reliquias materierum
 z confortandum mēbra neruosa ne amplius fiat
 reditus ad similes dolores oportet corpori exibe
 ri medicamē tale ad has perficien⁹ intentiones z
 secundo debemus continuare multo z multo tē
 pore etiam vltra annum quia tamen talia medi
 camina sunt de genere calidoruz z inflamantiuz
 docet quod non debemus vti eis in tempore mul
 tum calido. Idem intellige si corpus esset de se
 multum inflamabile debemus tunc parce z in
 tempore z dossi istis vti. Colligitur etiaz quod
 quomodocunqz in longo usu debemus iterpone
 re vices. Etiam colligitur quod quando est fa
 cta longa medicaminis impressio tuncicum volu

mus dimittere medicamē debemus etiam grada
 tim dimittere z non subito. Colligitur etiam
 quod in usu talium medicaminum prouocantiaz
 z exicantiaz debemus multum tardare cibum.
 Colligitur etiam z est radix preseruatiōis qd
 cum intendimus preseruare preter usum talium
 medicaminum oportet retificare regimen z con
 seruare regimen retificatum cauēdo ab omnib⁹
 alijs que nocent patientibus dolores iuncturaruz
 z nota quod licet posuerit istas condictiones in
 isto medicamine iste tamen sunt cōmunes ad su
 periores medicinas de quibus dictum est. etiam
 ad omnes similes que exhiberi possent. Et credo
 ego re vera quod quoniam medici nostri tempo
 ris non obseruant istos cano. hic positos neqz iu
 bent vt obseruentur quod hec est causa re ditus
 possimorum dolorum iuncturarū vbi si isti can.
 obseruarentur multi vere curarentur z nō recidi
 uarent sed medi. cuz purgauerunt corpus z cor
 pus est cum aliquali conualescētia non amplius
 eis iniungunt regimen neqz medicinas preserua
 tiuas. Ideo in tempore redeunt zc. hoc igitur
 magis ascribendū imperitie vel negligentie me
 dicorum quā fragilitati nāe vt fieri solet. Notate
 egregie istos can. vtilēs.
Et extimauerunt Postquam su
 pra ipse posuie
 medicinas iuuantes cum qualitate manifesta cō
 sequenter ipse ponit vnam singularem valentē in
 casu cum occulta proprietate z eam ponit de in
 tentione aliorum dixit igitur. Et extimauerunt
 quidam q̄ de excepl⁹ que non diuersificant. s. q̄
 producant talem effectum. Est vt in potu dentur
 ossa hominis adusta. s. puluerizata exhibendo. s.
 coclear vnum pro vice stomacho ieiuno cuz aqua
 yue vel alia appropriata z addit. Et iam quidez
 vñi sunt eis quidam de presumptuosis z sanati
 sunt cum eis ex podagra z doloribus iuncturarū
 omnino ecce quomodo domi. Auic. affirmat eo
 rum iuuamentum nec est irrationale quoniam
 propter specificam conuenientiam probabiliter
 debet cadere proprietates secundum quam adin
 uicem confortantur z sic confortatis iuncturis
 modica existente materia vt nulla si modica erit
 poterit resolui z sic tandem denno non recipiens
 aliunde neqz per earum impotentiam iunctura
 rum nouam agregabunt materiam z sic non fit
 redditus possimorum z per consequens remane
 bunt curati omnino z ex hoc probabiliter potest
 inferri quod in doloribus iuncturaruz peduz ma
 gis debebunt valere ossa correspondētia peduz
 puluerizata z si dolor fuerit in ancha magis de
 bebūt os cosse maxime circa eius extremum ver
 sus pssidem quoniam inter talia maior est con
 uenientia z ex consequenti maior ipsorum adin
 uicem confortatio ubi tamen esset medicina no
 tabilis vltra dicta ossa credo esset necessariū ali
 q̄ soluēs. Et ad hāc itentōez ad vacuān. s. z cō
 fortān posset cū dco puluere addi tertia. ps lmo

dactilozum ⁊ quarta. 33. Sed est aduertendū di-
xit roxa Anglicana qđ qui utitur hoc puluere oz
ne uenter cum cristeriis molefiat quoniam talis
pulis ē multū ostipatū. Et p̄inde ordnās ipse
istū puluerem confortatiuum addit liquiritiā ad
aliquāter humectati cuius descriptio est talis
℞. herbene. ʒ. i. ossium humanorum combusto-
rum secundum correspondentiā si fieri potest vt
dictum est subtilissime puluerizatorum. ʒ. ij. liqui-
ritie. ʒ. iij. misse sumatur de eo quolibet die co-
clear vnum cum brodio per vnā horam admin^o
ante cibum ⁊ appellat istum puluerem puluerem
saraceniū addit etiā ipse quod calchaneus porci
adustus idem. operatur appropriate lege lram
Addit p̄tinuando in eis que per qualitātē prouo-
cant exicant ⁊ confortant. Et dixit qđ iera quidē
hermetis maxime est iuuamenti ei qui bibit eam
in vere diebus aliquot confortādo iuncturas ei^o
⁊ ponens modum conferentie dixit. Et ipsa extra-
hit superfluitates cuius. s. iuuamēti plurimū effi-
cit per sudorem ⁊ prouocationem ⁊ conferet fia-
tice. s. precipue. Istam ieram nō reperietis in
ter ieras a dño. A. positas sed bene reperietis in
confectionibus ante ieras vbi ponit duas descrip-
tiones confectionis hermetis sed prima est q̄ ma-
xime confert doloribus iuncturarum in eius cō-
positione intrant singularia in casu nostro valen-
tia. s. agaricus ⁊ semen rute ⁊ Euforbiuz gentia-
na ⁊ Aristrologia ⁊ centaurea ⁊ similes medicie
que in casu valent videbitis vos s̄z ibi nō possunt
inter ieras quoniam non intrat in ea aloes vel co-
loquintida a quibus sumitur iere denominatio vt
uolunt doctores cōmuniter tamen bene inspicien-
ti est singulariter in cāu appropriata. posuit etiā
descriptionem confectionis hermetis infra in cu-
ra proprie fiatice sed eam non appellauit per ierā
sed credo quod propius eam intelligat hic quo-
niam sic conferet vt hic innuit neqz in hoc sumi
debet iera hermetis q̄ ponit Mesue distinctōne
tertia ⁊ est secunda descriptio inter ieras quoniā
⁊ si laudetur in doloribus iuncturarum tamen in
casu nostro non cōuenit quoniam illa est multuz
⁊ fortiter solutia hec aut vt dixit. d. A. hic ⁊ i fra-
de cura fiatice plurium eius iuuamēti efficit per
sudorem ⁊ prouocationem ⁊ ita operat dicta cō-
fectio. d. A. ⁊ ibi loco allegato vult inferre qđ ei^o
vsus sit hora v̄is sicut etiam dixit hic. Et hec con-
fectio. d. A. est illa ferre p̄ totum quā posuit Aza-
ranus pro iera hermetis vt patebit cōsideranti
⁊ ibi ipse dixit qđ ista iera est cito penetrans ad
interior corporis quod soluit superfluitates ⁊ hu-
mores grossos per vrinam ⁊ sudorem addit quod
est sicut candella in corpore huma. nō igitur de-
bet haberi in usu nisi in tempore tempato. Nota
te bene que dicta sunt quoniam possit esse error
in vsu eius accipiendo illam Mesue p̄ loco isti^o
que nō reperitur apud. d. A. inter ieras doctis est
ʒ. i. s. in puluere ⁊ notate qđ Azaranus ⁊ si cōnu-
merauit istam cōfectōem inter ieras nō tamē in
ea secundum euz intrat aloes neqz coloquintida

lege lram.

Et cum cronica Hec est secūda ps
principalis huius
capituli in qua ipse specialius ponit medicamen-
valens ad intentionem dictam quando egritudo
facta est cronica ⁊ dicit ⁊ cum cronica sunt apo-
stemata ⁊ dolores iuncturarum iuuatur per hoc
regimen relatū. Adiuneyni ⁊ est nomen cuiusdā
medici sumatur sauiue sicce quarta lzelini lzelini
est nomen ponderē nō reperitur s̄z est sicut. ʒ. x.
vt credo ⁊ quoquatur cum eo quod submergat.
ex aqua. i. in aqua tante quātitatē precisisse quod
submergatur in aqua super lentum ignem donec
denigretur aqua ⁊ sumatur de collatura ei^o libr.
i. ⁊ semis. i. ʒ. xvij. ⁊ probiciatur super eam olei
sisamini. ʒ. iij. ⁊ bibit ipsam eger ⁊ comedat sup
ipsam. s. potōem cibum preparatum euz agresta
ad reintegrationem appetitus debilitati per potuz
oleagineum ⁊ vnionem partiā stomachi Sauina
est planta nota aspera calida est ⁊ sicca in tertio
dissoluit ⁊ subtiliat ⁊ propter eius subtiliatōem p̄-
uocat menstrua plus omni alia re educit sua acui-
tate fetum viuum ⁊ mortuum dicit Serapio est
igitur multum subtiliatia ⁊ prouocatiua ⁊ prop-
terea in cronicis magis laudatur ⁊ propter eius
fortem subtiliationem ⁊ exicationem addiderunt
oleum sissaminum ad humectati ⁊ molificati qđ
ualde necessarium est in talibus apostematibus
cronicis. Ego tamen ut supra dixi non uerer ne-
qz moderni utuntur tamen in se talis compositio
in casu est apta multum iuuare.

Et ad dolorem In hac tertia ⁊ vl-
tima parte huius ca.
ipse ponit vnum leue remedium valens proprie
in dolore anche quando reliqua ⁊ lenia ⁊ fortia
exibita non sufficiunt localia etiam interius exi-
bita ⁊ dixit. Et ad dolorem anche est regimē
leue si non sedant ipsum balneum ⁊ aqua calida
⁊ est de lenibus remedijs ⁊ seia. s. exhibita interi^o
vt in superioribus dictum est etiam non sufficiunt
⁊ est forte remedium ponit ipsuz leue medicamē
Sorsitam proprie post cibum malum in se vel cū
malo ordine sedat eum. s. dolores vomitus super
aquam ciceris ⁊ solutio ventris cum aqua olerū
⁊ cassia fistula vult innuere quod aliquando mul-
tiplicatis diuersis remedijs ⁊ exterius ⁊ interius
leue vomitum. s. factum cum malo ordine ciba-
riorum ⁊ cum aqua ciceris iuuat aliquando solu-
tio leuis ventris iuuat quando fortiora nō iuuant
facta. s. cum aqua olerum scilicet decoctione cō-
muni olerum ⁊ cassia fist. Et hoc est quando ali-
quando natura a fortibus medicinis nimis terre-
tur vnde consequenter non debite actuat medi-
cinas fortes ⁊ debiles debite regulat ⁊ ex eis con-
sequenter fit iuuamentum ⁊ hoc ego aliquoties
vidi notate etiam aliquando ab vno leui nō iu-
uabitur ⁊ alio sic vno sic vna hora quod nō alia
ut supra dictum est lege litteram hic tamen nō ē
omittendum verum Rasis in de iuncturis circa
materiam cristeriorum dixit sic post purgationē

Yves Gennep

scilicet factam per secessum z uomitum maior cura sunt cristeria que atrahunt materiam tali attractione quod uulnerantur intestina et exire faciunt sanguinem z tunc cessat dolor eadem die z addit. Et ego non vidi zc. sequere quando nō expedit sumare capitulum quoniam breue est zc.

De Emplastris .

Emplastrum bonum :

e Sequit rubrica de Emplastris. Ista pars cōtinuatur vt supra diuisa est ad precedentem in hunc modū postquā supra i precedentibus duob' casis primis ipse posuit curaz spialem dolorū iuncturarū pēdentiū a cā frigida grossa que est apta precipue indurari p medicas sumendas p supius z exterius primo. s. soluentes per secessum vel vomitū postea posuit potiones ad solutionem facien' ēt per interius sumendas q̄ sunt ad solutionem facien' fm alterum duoz. In intellectū. positorū supius. Jam cūr ipse pieq̄ tur ponendo curā etiam dolorum ab eadem causa pendentiu' p medicas locales z primo facit hoc p emplastra secundo p vnctiones z vnguenta tertio p embrocās z balnea secunda in principio sequentis cal'i imediate ibi oleum zc. tertia i principio tertij cal'i ibi. Embroca . Et hac dōne patet clarificatio ru. talis. Emplastra iuuantia ad dolores iuncturarū grossi humoris z eorum q̄ sunt in uia ut conuertantur in lapideitatē. s. pp humoris grossitiē. // Et nota pro intelligentia generali positorū in cap. q̄ in mente medici in his Emplastris stant diuerse intentiones. nam p hoc q̄ materia est frigida grossa stat per oppo. inferio calefactiua z subtiliatiua p hoc ēt q̄ est dura uel disposita ad petrificationē stat intētio humectatiua z molificatiua p hoc ē q̄ in profundo mēbz ut puta in iunctura nocens stat alia intētio q̄ ē attractiua ad exterius z per hoc qd ē nocens et simpliciter preter naturā stat ultima intentio que est resolutiua. Iō in Emplastris in casu appropriatis debent reperiri medi. ad has intētiōes ualētes uel ad omnes ul' ad plures earū si nō. omnes possint reperiri. Iō. d. A. in cap. vt uidebitis pōet diuerfa. Emplastra quozū aliqua ad unam intentionē magis declinant q̄ ad aliam ut aliquando ad resoluen' magis q̄ molificatiū z aliq̄ ad atrahēdum magis q̄ ad resoluen' et hoc fuit bene conueniens quoniam aliquādo una itentio superat aliā quoniam stante materia in profundo z dura prima intentio ē molificatio secūda attractio tertia resolutio z quando iste intētiōes oēs nō possent p vnum Emplastrū cōpleri tūc oportet p diuerfa cōpleri vnum prius a ponendo z postea alterum succedere faciendo. Et quoniam in mente medici raro reperuntur dicte itentiones equales ēt difficile ex eodē emplastro illas oēs itentiones equaliter compleri fuit igitur conueniens diuersas emplorū ponere descript' p quas diuerse itentōes

cōpleri possint Et propter istam causam ipse diuersas posuit descriptiones emplorū possēt itaqz presens ca. in tot partes diuidi quot ponit de scrip't partes patebunt legendo de prima igitur ponit Emplum bonū hoc mō. B. granorū alkerua mondatorū. z. iij. terrant' cū. z. i. butiri vacini optime z picia' de sup. z. i. mellis vt fiat ipz vischosum z fiat cū eo emplm z proprie sup iuncturas siccas z addit z quādoqz ponitur cū eo ex aceto forti. z. i. ad adiuuandum penetrat z subtiliat de kerua dictum est supra que est cataputia maior vel pētedactilus calefacit z subtiliat. idē operantur seia eius ex quibus fit oleuz de kerua debent mondari quoniā habent exterius cortices aspidurum butirum calefacit humectat z dissoluit mel quoqz calefacit z subtiliat z resoluit z v' d. A. ipsuz hic ponere principaliter ad compositionē z ad formā empl'i vt fiat vischo. z hoc notate cū uultis agregare aliquas medicinas ad compositionem emplastri que sint de se sicce vnde nō possit inmisceri si non sit intentio ad infrigidandū potestis conueniēter ad iuischañ apponere mel zc. dixit notanter qd super iūcturas siccas ualeat qm̄ in uirtute butiri ēt illorū z generuz unctuosorum est medicamē humec. z sic facit utiliter ad iūcturas siccas. i. in quibus ē timor de siccitate z duritie est etiam tale medicamē attractiuum ut patet z sic cōuenit subtiliando dissoluendo atrahendo z humectando aliquo modo in casu igitur est multum conueniens addit ponendo aliud medicamē qd multum laudat in pposito vicēs. Et emplatio cum stercore uacino. s. cum educitur ex animali est fortis valde. s. multum iuuans. In iuncturarū doloribus z dozi z genuū z est quasi melior pluribus alijs emplastris ad hoc. Notate hic i hoc casu ut uideatis laudat stercoz uacinum super reliqua stercoza z tamen omnia cōueniunt sua caliditate quoniam dixit Serapio q̄ omne sterc' ē calidum z siccum differenter tamen dixit etiaz d. A. nullum reperitur frigidum z humidum posset aliquis dicere quod de mente do. A. secundo can. cap. de stercore animalium. cxxiij. caso i aureola iuncturarum ipse singulariter z precipue laudat stercoz Lameli. d. A. etiam infra cap. cxx. in secundo can. de stercore absolute similiter in aureola iuncturarum precipue laudauit Lapzarum stercoz cum aceto z dixit esse de experim. B. Idem dixit Serapio ca. pprio de simp. dixit stercoz Lapzarum ē calidum resolutiuum z conferet apostematib' fraudolentis sicut sunt appogenuū z dolori iuncturarum z sic zc. Quidaz etiam principaliter in isto casu laudant stercoz pauonum z dicunt de hoc uidisse experimentum manifestum breuiter dicatur q̄ in casu nostro in corpore mediocris habitudis uerum est uerbum d. A. hic de stercore uacino quoniam licet reperiantur fortiora stercoza in calefaciendo z exicādo ut est stercoz Lameli z columborum ut dictū ē qz tñ i cāu nro timor ē d nimis exicādo z petrificādo tale sterc' ē i cāu nro magis alijs duētiōes

W. Empl'g

nam tale est aliquo modo molitium ut dixit Serapio loco allegato maxime si colligatur tempore vis ubi autem non sit timor de exicando sed intentio sit ad multum resoluendum tunc in isto casu magis conuenirent alia fortiora existantia que tamen semper uerenda sunt ne minus exicent et indurēt ideo auctores cum eis talibus fortioribus utuntur cum eisdem applicant aliquod incisuum ut acetum in stercore columborum uel addunt secum aliquod humectatiuum ut stercozi caprarum motanarum addunt asongiam porci ut in serapio. Stercoris uero pauoniam credo quod sit aliquo modo timendum propter nimiam scititatem sicut est stercoz Anatis et acipitris et aliarum auium rapacium quod raro administratur quod sunt superflua valde ut dixit. d. A. loco allegato in principio calidius breuiter igitur per conclusionem dicat quod eribendo aliquod stercoz tamen in casu nostro sine alio corrigenti quod tenenda est sententia. d. A. h. quod stercoz uacuum non est emplastrum quasi melior pluribus alijs rebus et si potestis eum ex aiali colligere potestis eum facere calefieri in cacabo cum aliquo oleo appropriato uel aqua yue uel rois marini rebus. Notandum dixit et textus quod sit melior omnibus alijs sed pluribus alijs sed bona logicam ad sensum arguunt illa foret uia quod ista emplastrum est melior alijs omnibus rebus. Ponit consequenter aliud emplastrum et utile multum in casu uicem emplastrum forte. Rebus olei antiqui libr. i. Nitri alexandrinum et glutinis albotim amborum an. libr. i. euforbij. 3. i. yreos. 3. ij. farie fenugreci libr. i. s. fiat ex eis emplastrum est notabiliter compositum in casu nostro est. n. calefactiuum attractiuum et resolutiuum per yrios nitrum euforbium quod genus gummi fortius oligum i calefaciendo de yreos et nitro dictum est supra et glutine albotim. i. termentina est dictum est quoniam calefacit et attrahit oleum est antiquum. s. calidum si de oleo cōi ut dicitur sit sermo. Nam usque ad tempus satis magnum cum antiquatur calefit quoniam elementa calida in eo dominant postquam in tantum antiquari quod infrigidaretur et fieret terreum si tamen tempus esset longum nimis ut potest colligi secundo can. ca. primo post phemium propter ipsius fortis complexionem. idem est colligi potest quarto methauroz est et aliquo modo humectatiuum. Idem dico de fenugreco et sic in eo est omnis intentio nostra ponit aliud est et clarum ex dictis dicit. Et iterum bedeliu oppo. adeps liquefacta et intelligatur de adipe anatis cum sit alijs fortior quoniam colligit iuuatius sunt valde ei quod sit ex crudo humore in genibus et iuncturis. Ponit aliud emplastrum fugitiuum. i. atrahens quodammodo sugendo resolutiuum. Rebus nitri dauic. j. armoniaci. 3. i. s. fiat ex eis emplastrum. s. puluerizando nitrum et armoniacum in aceto dissoluendo et postea comissendo ponit aliud quod est multum forte et ipse testat emplastrum forte. Rebus baurac. i. spes salis calidum et siccatum. Et galiaz est quid compositum a potecarijs notum calidum compositum ex speciebus et muscho diuerso modo quoniam diuersa fiunt compositiones sed illa Mesue est multum electa est resolutiua et confortatiua utrumque membrorum. Diuicetruz et stasifagria sunt calida et sicca in tertio multum attractiua ut supra dictum est calceus omnia misceantur et leniantur ex eis iuncture cum melle et aliqua tulo aceto est forte valde ad dissoluendum ponit cōsequenter aliud dicit. Emplastrum bonum resolutiuum armoniaci et litij partes sumantur equales litium est succus foliorum arboris cuiusdam spinose delicat in tertio sed eius caliditas sit fere temperata et per eius secundam uirtutem multum resoluunt ut dixit Serapio terratur cum antiquo uino albo. s. et potenti et oleo offantio ad aliquam confortationem et farina fabarum Emplastrum cum eo calido. Istud emplastrum propter litium et farinam fabarum non est notabiliter calefactiuum sed est exicatiuum quoniam etiam farina fabarum est fere in actiuo temperata sed notabiliter exicat et abstergit et appropriate confert podagre ubi igitur dolor dependet ex materia molli in iuncturis istud magis compositum ueniret quod si esset grossa materia verum est tamen quod propter uinum antiquum et armoniacum est notabiliter resolutiuum addit. Et emplastrum ex cinere ciclamini cum aceto et melle est mirabile ualde. Et notate istud uerbum mirabile ualde ciclamen habet folia similia folijs edere sed sunt maculata signis ad album declinantibus medici utuntur radice succo et semine sed succo uel semine magis est calefactiua subtiliatiua et apertiuua multum ymo dicitur de ea quod si mulier portauerit eam super collum uel humeros non potest impregnari rebus propter ergo suam uirtutem et aceti et melis credo cum domino. A. quod in materia grossa eius operatio in casu debeat esse mirabilis et maxime quando in cineribus propter ignitionem aqua sita est quedam fortis acuitas ad dissoluendum addit ponendo unum emplastrum confortatiuum principialiter membrorum ne iterata recipiant et cum hoc etiam est aliquo modo resolutiuum et ponit regulas in usu eius dicit sic. Et de emplastris est modus i. quedam est species emplastrorum que necessaria sunt ad confortandum membrum et resoluendum. s. residuum quod remansit in materia et ponens regulam in usu eorum dicit. Et non indiget eis post euacuationem integram supple uel quasi quoniam si ueretur eis ante completam uel fere completam euacuationem esset timor propter stipticitatem ne materia in iunctura clauderetur sed cum est modica materia confortata uirtute membrum non est de hoc timor quoniam natura illam modicam poterit resolueri de quibus est hoc emplastrum. Rebus sauinie et nuchum cipressi et ossium adustorum s. humanorum partes equales. s. 3. 5. de his omnibus supra dictum est quomodo resoluant et exicent confortando alius parte. i. s. 3. i. 5. ad maiorem exicationem draganti est vitreolum etiam resolutiuum et exicatiuum uehementius acutum ponitur eius modica pars quia esset timor adurendo et sexta pars. i. 9. ut ciciter. 3. iij. et notate quod hic posset esse error credendo quod per dragantum intelligeretur gummi frigidum notum sed in casu illud non conuenit et illud appellatur ab auctoribus dragagantum addit et glutinis piscium quoniam sufficit ad incorporandum ad formam.

tur et leniantur ex eis iuncture cum melle et aliqua tulo aceto est forte valde ad dissoluendum ponit cōsequenter aliud dicit. Emplastrum bonum resolutiuum armoniaci et litij partes sumantur equales litium est succus foliorum arboris cuiusdam spinose delicat in tertio sed eius caliditas sit fere temperata et per eius secundam uirtutem multum resoluunt ut dixit Serapio terratur cum antiquo uino albo. s. et potenti et oleo offantio ad aliquam confortationem et farina fabarum Emplastrum cum eo calido. Istud emplastrum propter litium et farinam fabarum non est notabiliter calefactiuum sed est exicatiuum quoniam etiam farina fabarum est fere in actiuo temperata sed notabiliter exicat et abstergit et appropriate confert podagre ubi igitur dolor dependet ex materia molli in iuncturis istud magis compositum ueniret quod si esset grossa materia verum est tamen quod propter uinum antiquum et armoniacum est notabiliter resolutiuum addit. Et emplastrum ex cinere ciclamini cum aceto et melle est mirabile ualde. Et notate istud uerbum mirabile ualde ciclamen habet folia similia folijs edere sed sunt maculata signis ad album declinantibus medici utuntur radice succo et semine sed succo uel semine magis est calefactiua subtiliatiua et apertiuua multum ymo dicitur de ea quod si mulier portauerit eam super collum uel humeros non potest impregnari rebus propter ergo suam uirtutem et aceti et melis credo cum domino. A. quod in materia grossa eius operatio in casu debeat esse mirabilis et maxime quando in cineribus propter ignitionem aqua sita est quedam fortis acuitas ad dissoluendum addit ponendo unum emplastrum confortatiuum principialiter membrorum ne iterata recipiant et cum hoc etiam est aliquo modo resolutiuum et ponit regulas in usu eius dicit sic. Et de emplastris est modus i. quedam est species emplastrorum que necessaria sunt ad confortandum membrum et resoluendum. s. residuum quod remansit in materia et ponens regulam in usu eorum dicit. Et non indiget eis post euacuationem integram supple uel quasi quoniam si ueretur eis ante completam uel fere completam euacuationem esset timor propter stipticitatem ne materia in iunctura clauderetur sed cum est modica materia confortata uirtute membrum non est de hoc timor quoniam natura illam modicam poterit resolueri de quibus est hoc emplastrum. Rebus sauinie et nuchum cipressi et ossium adustorum s. humanorum partes equales. s. 3. 5. de his omnibus supra dictum est quomodo resoluant et exicent confortando alius parte. i. s. 3. i. 5. ad maiorem exicationem draganti est vitreolum etiam resolutiuum et exicatiuum uehementius acutum ponitur eius modica pars quia esset timor adurendo et sexta pars. i. 9. ut ciciter. 3. iij. et notate quod hic posset esse error credendo quod per dragantum intelligeretur gummi frigidum notum sed in casu illud non conuenit et illud appellatur ab auctoribus dragagantum addit et glutinis piscium quoniam sufficit ad incorporandum ad formam.

377

4th

5th

6th

empli qz reliqua oia sunt sicca et pibet nimiaz
 exicatione. **P**oñt dñr aliud emplm iuuans ad
 multas egritudines z maxie in atrabeni z est de
 scriptio multā singularis z Artificiofa dicit aliud
 faciens operatōes in plur egritudinib⁹ z declarat
 z illud id quonia agit z extrahit spinas z ossa pu
 trida ex pfundo. i. mēbrozū. Et oferet mollifica
 tioni iuamētum manifestū. i. palisi. **R.** seie vtri
 ce mondate calefacit z resoluit calefactione z re
 solutōe mltā dixit. Serapio spume baurac ē que
 dā spēs baurac siue nitri z differet fm. **S.** vt dixit
 Serapio a baurac affice hoc qz spuma baurac ē
 sicut farina frumēti baurac at siue minerale siue
 artificiale est agregatū vel cohagulatū z vocat
 ista spuma baurac affonituz virtus ei⁹ est sicut
 salis desiccatia multū z subtiliariū hūozuz gros
 foruz sicut z q̄bet spēs nitri z salis armo. z spēs
 salis naturalis extrahit ex lapidib⁹ albis electioz
 est sicut cristalus est calidus i quarto est subtilia
 tiuus humorū grosorū z de proprietate eius ē qz
 trahit de interiorib⁹ ad exteriora Aristrologie ro
 tunde est fortioz alia de qua dictuz est supra qus
 notabiliter subtiliet zc. radix coquoquintide dictū
 est supra qūo est calida z sicca in tercio z subtilia
 tiua multū resolutiua z attractiua a remotis glutī
 nis alimbat. **I**dē qz glu. albotiz est terbentina di
 ctum supra sepe qūo ē calefactiua z resolutiua si
 cut oēs rasine oīuz añ aureos. **x.** fenugreci pipis
 z macro piperis macro piper est id i quo genera
 tur piper sicut fasoli generantur in quodā oblungo
 oia sunt calida z sicca vt dictum ē supra atrac
 tiua oīum añ aurozū. **x.** armoniaci dictum ē supra
 quomō subtiliat humores grossos proprie in iunc
 turis z quomodo valet podagre zc. **auf.** vij. et ad
 debitam facit comissionem. **C**ordumēi est ex me
 dicis rubificantibus z ofert per proprietatez egri
 tudinibus neruozū z dolori anche secundū **Auf.**
 secūdo can. z xilobalsami z turis xilobalsamm
 est lignum balsami z licet sit minus forte q̄ oleū
 balsami tamē est notabiliter calefactiū z disso
 lutiuū de ture manifestū est z mirre z adipis cap
 valet aliq̄lr humectā z idoluēdo iuuat z gōmi
 pini calefacit vt rasine alie vt dictū est z atrahit
 oīum añ **auf.** x. cere libz. iij. dhab lib. s. dhab ē
 spēs steliōis calefac. multū lactis fici siluestris
auf. viij. ponitur inter rubificantia z uesticantia.
 olei de lilio quātum sufficit ad liquefaciē medi
 cinarū humidarū z vini optimi quantum sufficit
 ad officiē medicinas siccas officiant oia simul z
 fricentur z administrent lege nunc rotā descripē
 continuam z videbis ipsius mirabilē vtilitatem
 in casu z ad alias egritudines de qbus dixit. **P**o
 ñt ofsequēter aliud satis domesticū in casu valēs
 maxie ad remissionem doloris dixit. Aliud confe
 rens in bec hora. s. subito ad siaticā z dolozes ma
 nus z pedis z dolozē reliquarū iuncturarū suma
 tur fenugrecū z piciaf in vase testeo. i. lapideo.
 z prociat de sup aceti comisti quātū sufficit. i. cū
 modico aque z quoquat super prunas vsquequo
 dissoluantur in decoctōe deinde prociatur de su

per mellis quantū sufficit. s. ad bonā compositio
 nem p emplo z bulliat secundo z reseruetur pro
 vsu totū claruz est ex dictis siue p fenugrecuz in
 telligas herbam siue semē eius. **A**ddit aliud file
 illi. i. quantum ad effectum. **R.** picis de minera
 libz. iij. fecis aceti sicce aduste libz. i. baurac
 i. nitri libz. i. s. gumi pini z cere z sulfuris non
 adusti ne nimia fiat exicatio z safisfragie oīuz añ
 libz. i. piritri libz. s. cordumēi listum. i. dissol
 uantur gume cum aceto z reliqua misceantur z
 si placet adatur parum mellis et fiat emplm oia
 sūt clara si declaref qd sit pix o minera reliq̄ oia
 ex habitis possunt intelligi quomō conueniant.
Est igitur pix de minera pix noua secundum qd
 educitur ex arboze z vocatur pix liquida ad dif
 ferentiam aliozum duozum modozuz picis quos
 ponit Serapio calo proprio vide tu z bec noua
 liquida dicta calefacit z exicat et plus calefacit
 q̄ exicat vbi alia pl⁹ exicat q̄ calefaciat et. **A**d
 dit Auerois qz i maturā fortioz ē que est recens
 dñr igitur de minera qz neqz tēpoze neqz artificio
 adulterata est zc. listum est pondus liber. i. s. et
 hoc de cap. isto.

De Unctionibus

Leuz de coloquintida

Ponit consequenter vnctiones in intē
 tōne predicta vt dicit rubrica. s. in cale
 facieñ dissoluendo ad exterius trahendo confort
 tando et secundum hunc modum in remouendo
 dolozem et dicit primo. **O**leum de coloquintida
 et oleum de castorio et oleum sinapi z oleum de
 leraa ista omnia p virtutes simpliciu suozū ma
 nifeste conueniunt z de his habentis descriptōes
 z vtilitates cōiter ab auctoribus quinto can. tra
 ctatu ultimo z a Mesue distinc. ult addit z oleū
 de nucē romana z proprie quādo aduritur z cur
 rit. i. quando ita aduritur qd nō propterea exica
 tur sed currit uel currere potest oleum ipsa com
 pressa in casu iuuat quoniam per adustionem si
 fuerit recens pars hūida aquea consumit rema
 nente humido oliagino proprio unde sua calidi
 tate z siccitate iuuat addit. **E**t oleum de cologn
 tida factū ex decoctōe eius cum oleo roxato do
 nec consumatur aqua. **E**t sic inuit modū facieñ
 ipsum. s. ponendo coloquintidam in tribus parti
 bus. s. cum rox. ut reddatur aliquantū confort
 tiū z una parte aque z tantum bulliat ut aqua
 consumatur tūc illud appellari poterit oleum de
 coloquintida z oleū de costo ultimū est. s. i iuuā
 do z proprie cum storace. s. si bullierit ut de alio di
 cebatur aut oleum de costo cuz assa. s. fetida bu
 litum qz assa fetida calidior ē q̄ odorifera s̄z for
 te propter odozes eligeretur odorifera est calida
 vsqz ad principium quarti est etiam exicatiua cō
 fortās iacturas storax ē et gumi calidū z siccū nō
 bilr exis z ofortatiū maxie aromari. sua qm ē
 bōi odoris z sils. calefcōe z siccita. cū mirra i mē

27
 Dup de unione... liquida

bis nervosa visus eius precipue conveniens et sic patet qd olea in quibus ista dequoquetur propri^o in casu conveniunt ponit aliud cōiter laudatum casum dicit. Et de vnguentis bonis iuuatiuis est oleuz in quo dequoquitur vipera et est ex eis que sanant sanatione integra intelligatur ponēdo cū parte ipsius parum cere habeatur etiam vipera electa de qua scribitur quinto casu de triacia et ab Andro. singulr in tractatu suo de triacha et abscidat^r ab ea caput et cauda vsqz ad tres digitos etc. patet quoniā in vipera est virtus multum calefactiua et attractiua et virtus etiam in ea confortat^r vt ad exterior expellat ut patet in usu eius in lep.

Ponit aliud singulare multum laudatum ab auctozibus et est oleum de vesperilionibus dicit sic. Et ex eis est oleum vesperilionum eius modus est ut sumatur duodecim vesperiliones decollati et sumatur de succo almazmacoz et olei antiqui libr. 5. et aristrologie. 3. 4. et castorei. 3. iij. et costi 3. iij. et dequoquatur oia simul donec consumatur aqua et rem. neat oleum et supple illud pro usu referuetur. In vesperilionibus dicit. d. A. sedo can. qd est uehemens calefactio et absterio etc. quid sit vesperilio est satis notum uult quod decollentur forte pp aliqualem uenenositatem Almarniacoz non reperitur sic sed bene marmacoz et est curugem. Est ar curugem secundum Symonem ozimū garifilatū uel melissa proprius et ponitur unū pro altero sed siue sit melissa siue ozimum nō est dubitanda qm in casu conueniat de aristrologia costo et castorio dictum est supra qm quolibet horuz est in casu nostro singulare. Ita qd reuera hec est egregia descriptio in casu ualens ista etiā ualere debet in palis et silibus egritudinibus notate bene eam si conspicitis in descript^e non ponit aquam et tñ dixit dequoquantur vsqz dum consumatur aqua uolebat nobis innuere qd cū dz buliri oleū dz semp quasi apponi uel aqvel uinum simul in decoctioe et manifestum est. n. quod in illo oleo et succo non posset predicta cōuenienter buliri nisi aliud humiduz apponeretur. Et sic pz finis huius ca. pui. Et cōsequēter emplozum et linimētozum. d. A. que singularia sunt ego hic ponā ali quas breues descript^e electas. primū igitur sit hoc emplastrū ualens in cā frigida ad resoluēti appo. aliquantū dura et ad dolores iunctur arum oium et podagre spialiter ē Azarāij. ℞. Lamomile aneti farine fenugreci seicis lini añ. 3. x. bedelij mellis storacis liquide Armōiaci galbani añ. 3. v. kerue purgate. 3. x. olej de lilio quod sufficit ad gumas molifican lactis ficcuū siccarum quod sufficit ad istas congregadas et fiat emplastrum. Unguētum appropriatum cū materia est pfundata ad resoluēti. ℞. olej de uesprilōib^o. d. A. supra olei de serpentib^o et olei de vlpib^o et de radice cucumeris affini olei de edra et de lanreola medule cerui et vituli fellis vacini añ pres equales olei terbetine et de lateribus añ ptem mediaz croci sextam part^e misceatur oia et iunctio fiat cum eis. Aliud domesticum emplastrum et est roxarij. ℞. folioz

ebuli. M. iij. de quoquatur in aqua dñi deide ex trabantur et terantur bene postea ponantur in mortario et secum misceatur flores genestre cuz afontgia porci uel cum butiro et sic supponatur. Et si uolueris ex eo facere vnctionem ad modū vnguenti facias totum extrahi p panū lineum et qd collatum fuerit referuetur. Aliud excellens. ℞. bedelij opp. armo. nūri galbāi seicis sinapis pirini sulforis añ. 3. ij. litergirij quātū de oibus postea accipe litergirium et quoquatur i oleo antiquo donec inspisetur deinde reliqua apponantur et buliant donec fiat emplastrū. Linimentū in casu multum approbatum sit vt in fen. ℞. pullum Licōie anteq multū crescat i penis et depillatum frustra tum incide et pone in uasse cum libz. j. olei dulcis uel sisanum et super adde medulaz yuluris et medulam affini masculi et fac bulire vsqz ad completā decoctionē et colla et vrere. Aliud et ultimū quid dicunt multi esse expertum et est precipuus vt dñ. ℞. masculum anserem et depillatum et euiseratum intromitte in uentrē eius. M. i. gumi edre et turis et adde et itus sanguie porci uetus et sepi ouū et spēs aromatics ponatur cōr ad ignē ut assetur et cum assatur plenus his oibus colligat^r quod destillat et cū eo destillato iuncta cera liqfca secundū ppositionem debitam fiat unguentum et vsui referuetur et his sum contentus non curans de multiplicatione remediozum.

De embrocis et balneis.

h **Is expeditis** Do. A. profesq tur determina do de embrocis et balneis. Et primo si mul determinat de eis secūdo facit paruum calm de balneis. Ibi balneatio qdem pñs et calm prima diuisione diuiditur in tres quonias primo ponit descript^e embrocharū secūdo suffumigij vel stufte. tertio pprie balneozū ibi secūda. Et ex his iterū ibi tertia. Et sedeat in decoctione affini etc. prima adhuc in duas quonias primo pōit embrocam ualentem in cā calida secūdo in frigida ibi. Et iterū maiorana de prima dixit. embroca sedatiua. s. doloris a cā calida iuuatiua expra Sumantur galea et ordeum et latuce quoquatur cuz aceto donec disquoquatur et dissoluant^r et fiat cuz eo embrocatio et est conueniens ad cal. istud in principio magis iuuaret fluente materia facta diuersione et pro parte euacuatione ad sedanduz dolorem et repercutiēti ut patet ualet tñ et ubi eēt modica materia in declinatione multum calida galia tamen confortat uirtute membz remittendo et frigiditatem aliozuz. Ponit aliū ad cām frigidam dixit. Et iteruz maiorana et anetum et folia lauri et ruta et ciminum quoquāf. s. i. aqua et fiat cum eis embrocatio non est dubium qd hic ualet in causa frigida ponit consequenter suffumigium fieri uel stufam in casu ualentē et dixit. Ex his iterum que conferunt ad lapideitatem iuncturaz et genu est sex aceti in omni pre

Oleum de vipera

Oleum de vesperilionibus

Emplostrum sanguis

Unguentum appropriatum

Aliud domesticum ref.

culus ponitur. sexta pars harmel cōtriti z est spe-
 cies rute agrestis super quā prohibeantur lapides
 igniti. s. cum aceto z fiat suffimigiū faciendo cū
 eo suffimigiū sub trisse. i. panno coboperienē
 lineo uel similibus ita credo intelligat. Nam tris-
 sa est pica Anis nō esset in proposito istud suffimi-
 giū est uehementer incisīuū z subtiliatīuū et
 deficiatū ut patet cōsideratī simplicia nō. Et se-
 deat in decoctiōe. In hac tertia parte ipse pōit
 descriptiones balney uallentes in cāu z in duas
 posset diuidi secundum qd̄ duas ponit sc̄da ibi. Et
 decoctio ordeī z uulpis d̄ prima parte dixit. Et se-
 deat in decoctione affini siluestris in qua ponūtur
 omnia membra eius decocta cum aneto z sale z re-
 tificatur. s. fortificatur decoctio cum seibus. s. cali-
 dia ut aneto zc. z poris z similibus. s. exicatiuis.

Nota qd̄ dixit sedeat in decoctione istud verbū
 sedeat intelligatur qm̄. s. esset dolor in ancha ita
 q̄ oporteret balneum ad ancham uel siam atin-
 gere z si solum esset in pedibus sufficeret pedes
 balneo poni ubi autem esset in toto arctica tūc
 oporteret fieri balneum toti cōe ita ut totuz cop-
 pus in balneo extenderet omnia posita in descrip-
 tione sunt clara preter qd̄ de affino siluestri d̄ quo
 nō reperio capitulum speciale verum est q̄. d. A.
 secundo casū facit cālm d̄ affino absolute s̄ dixit
 q̄ ualet humectando. q̄ in toto a siccitate ualet
 z sic nō bene apareret quomodo in cāu. ualleret
 possumus dicere. q̄ licet caro affini sit humecta-
 tiua cum totus affinus maxime siluestris declinat
 ad notabilem siccitatem primo affinus est animal
 melancolicū maxime siluestris postea ossa affini
 que d̄nantur in eo cū sit animal modice carnis no-
 tabiliter sunt sicca. ideo totus affinus reddi no-
 tabiliter exicatiuis z propterea dixit in qua de-
 coctione ponantur oia membra eius. reliqua po-
 sita calefaciunt z exicant z sic totum balneū red-
 ditur calefactiuum z exicatiuum. Ponit oīter
 aliud balneum quod sit ut in Sen dicit. Et deco-
 ctio ordeī z uulpis cuius modus est ut buliat aq̄.
 ebullitione uehementi tamdiu donec minuat ter-
 tia eius z prohibeatur super ipsa daba sc̄dm. Sy-
 monem que est spēs stelionis z sc̄dm alios est mu-
 stella aut uulpis uiua aut suple decollate cū san-
 guine z decoquantur donec dissoluantur in decoc-
 tione z colletur aqua z sedeat in ea. s. patiens ad
 modū supradictum. aut prohibeatur super illam
 aquā oleum z decoquantur donec permisceātur
 s. oleum z aqua forti permistione aut donec cō-
 sumetur aqua z remaneat oleum ita ut tantum
 buliat quod prima decoctio uideatur cōsumpta.
 ita ut tota uis decoctōis remaneat in oleo z sede-
 at in eo. s. patiens in oleo. Et q̄sqz decoquitur. s.
 uulpis in oleo sicut est. s. sine aqua. Notate hic
 quia d̄ isto balneo multi medicorū faciunt i isto
 cōposito mirabile festum z singulariter dixit. d.
 Auic. primo casū secūda Sen d̄ eis que proueniūt
 ex usu solis ad finem capiti. Si in oleo uulpis
 cocta fuerit autem dab. i. mustella ut exponebat
 z suple ex eo oleo fiat balneuz. erit medicam me-

lius quod esse potest dolorem habentibus iunctu-
 rarum z podagram. Idem etiam secundo can.
 capitulo proprio de vulpe dixit z sunt uerba ege-
 gia. dixit sic. quando vulpes coquuntur in aqua z
 embrocantur iuncture dolozose ex ea cōfert ue-
 hementer z similiter oleum qm̄ uina decoquitur i
 ipso imo hoc est ualde fortius z oz quidem. ut p̄
 longerur eius. s. corporis sessio in ipso. s. oleo sic fa-
 cto. ut pōit textus noster hic. ubi notate q̄ ex hoc
 textu habetis triplicem mōm fieri balnei ex vul-
 pe primū qd̄ buliat i aqua tantum que tamen pri-
 us bulierit usqz ad consumptionem tertie partis.
 ut reddatur post decoctionem illa decoctio substi-
 lior z apta magis penetrare facta residentia gros-
 si per decoctionem z ibi ponitur aliquid d̄ ordeo
 qm̄ iuuat in exicam z prohibet inflationem.

Secundum mōm ponit ut cum aqua ponatur
 oleum facta decoctione ipsius in aqua secundum
 modum suum. s. qd̄ tādū decoquantur q̄ vulpes
 dissoluantur in decoctione z postea addatur ole-
 um facta collatura decoctionis z iterato simul aq̄
 z oleum buliant. usqz dum facta sit bona mistio
 oleum cum aqua uel usqz adeo q̄ tota aqua i buli-
 tione consumatur z est fortius. Tertium mo-
 dum ponit. s. decoquendo eam tantum in oleo us-
 qz ad pfectam decoctionem ut supra. z fin istuz
 mōm ē est eius balnei fortior opatio in resoluē
 z exicando ut ipse dixit loco allegato. Sed quō
 cunqz tamē decoquatur d̄ istis tribus modis dic-
 tis aliquando decoquitur uiua ligata uel ruptis rē-
 bis eius z ea consequenter ipōita in aqua uel
 oleo bulientibz z decocta usqz ad separationē par-
 tium aut decollatur z mortua cum sanguine suo
 ut ponit textus. ponitur ad buliendum. quasi uel
 lit. q̄ omni modo tota debet poni in decoctione. qz
 ē in uirtute pellis eius est plurimum dissolutiū
 quoniam ut ipse sc̄do can. dixit sua pellis est om-
 ni pelle calidior. Est igitur hoc balneum maxi-
 me resolutiuum d̄ materiabus iuncturarum. uez
 est q̄. d. A. timens ipsius fortem calefactionē z
 dissolutionem dixit secundo casū q̄ non est hoc ap-
 plicam nisi facta euacuatione propter timorem ne
 magis dissoluantur materie calefaciendo q̄ sunt
 in toto z fluant ad iuncturas q̄ resoluatur d̄ ma-
 teriebus existen in iuncturis. Idē dixit de pin-
 guedine uulpis in eius applicatiōe. Sed sera-
 pio in de simplicibus laudauit in omni dolore iun-
 cturarum huiusmodi balneum z affirmat aucto-
 ritate antiquorum eius utilitatem semper in tali-
 bus doloribus z consequenter dixit q̄ tale oleuz
 trahit materias in habitu totius existē. ad exte-
 riora vnde consequenter non possunt fluere ad iū-
 cturas. z sic si fiat mora diuturna corpus in tali
 balneo non tantuz resoluuntur materie que erāt
 in iuncturis sed etiam alie z pro tanto non nocet
 eius usus etiam si exhiberetur tale balneum an-
 te enacnationem. Ego tamen in hoc magis in-
 hererem sententiē. d. A. loco allegato. z ad illam
 intentionem posuit hic ipsius d̄script. magis z mi-
 nus fortes ut aliquando una utatur et non alia

secundū corporis maiorem et minorem plenitudinē.
Et ex his patet littera clara lege eā. Ponit
nunc unū caplū ubi generaliter magis tractat
utilitatem et nocumenta balneorum. et dixit bre
uiter.

De Balneis.

Balneatio quidem cum aquis
calidis et humidis
nocet eis. et aducēs rōnem. qz nocet di
xit. p. i. ppillud qz liq̄fact de hūozibus

.i. in toto existētib⁹ et dilatat de poris ex cūti su
ple habilitat materias ut fluāt ad iūcturas pzo
liq̄facien. materiā fo dispoñ. mēbrū ad recipiēti
dilatādo et apiedo meat⁹ nō solū oēs ymo et mea
tus p̄rios et imediatos ad iūcturas. Pōit n̄ter
faciēdo exceptōez utilitatē certoz balneoz dixit
Nisi i ags termaz. i. nisi i balneis mīeralib⁹ talia
balnea q̄ sūt actu calida ut plurimū saltē p̄cipāt
mīnera sulfuris ut uoluit Ari. in d̄ p̄prietatibus
elem̄toz et. 24. problematū p̄blemate. 18. s̄z illu
mina. in sine p̄blemate l̄z aliq̄ plus aliq̄ min⁹. s̄z
ut plurimū vltra sulfur p̄cipāt nā allumis uel
nitri uel aliq̄ ferri et talia maxie cal. et s̄pticira
te p̄fortāt et ericāt. et sic iunāt ericādo māz et iun
cturas p̄fortādo. iō talia mineralia p̄ hoc qz mul
tū p̄fortāt. nō bñ cōueniūt nisi facta sufficiēti pur
gatiōe d̄ his balneis possēz hīc uoliter multa di
cere. s̄z ad aliū magis sp̄iale p̄tinet tractatū. Ad
dit balneatiōes vero sicce cū fricatōne cū nitro et
salle et sepeliri i arēa calida sūt iunatiua eis. s̄. su
dare faciēdo et ericādo etc. // Circa dictū i p̄ria
pte. nota cū dixit qz balneatio cū aquis calidis et
humidis nocet hoc nō tātū itelligit d̄ balneatiōe
i aq̄ dulci cōis fōris calida. s̄z et apliari pōt dictū
ad decoctiōes rerū calidarum et humidarū sicut
et decoctio seīs līni paritarie atriplicis altee. Sif
fami amidularū et hui⁹ mōi nī talia i v̄tute calida
et hūida ita nocerēt sicut et aq̄ fontis calefca et
forte plus Ex oppōito collige. qz nō solū aq̄ terma
rū et mineraliū in casu cōueniūt s̄z et aq̄ decoctio
nū radicū et herbarum i casu calefaciē. et erican
sa respicien. ut v̄bi grā d̄ radicib⁹ sicut eēt acorns
q̄ i cāu singularissime ualet. Quā aromatica ymo
sola Quā vt dixit Sibert⁹ confert arteticis oib⁹
sup̄ra et i cibis et recēs et sicca et hoc facit cū p̄prie
tate sua q̄z hēt ad iūcturas. l̄z et cū q̄sitate māsse
sta ualet ad p̄positū n̄m calefaciēdo et ericāti.
Idē dico d̄ rosmarino beronica ruta maiorana
salua serpillio et hui⁹smōi. Nā si ex eis. uel i aq̄
uel oleo fieret decoctio. et p̄sequēter balneuz uel
stussā i decliatiōe uel post purgatiōes et si hēre nō
possent balnea mineralia loco illozū uenirēt et
possēt addi i decoctiōe nitri alumē sal sulfur cuz
gumis appropriatis et eēt singulare et forte excel
lenti q̄ simplex mineralē unde cū talib⁹ possūm⁹
multos debiles ex etate uel morbo excussare. ne
ad balnea mineralia deducāt. quoniā sepe talib⁹
nō sine magno discrimie id fieri pōt unde sepe ad

Ulo qz multa bona

malos fines deducāt. nō pp balnea tātū. s̄z pp in
cōsuetudinē ad abere regiōis et icōsuetudinē in ad
motū et mutationē i comestitiōibus et potib⁹ et lectis
et hui⁹smōi. unde laudo ego p̄ri⁹ talia artificiatia
balnea. atē p̄tari. q̄ si pur forte nō sufficiāt si ete po
stea apētitu et inclinatiōe forti ifirmi ad deā bal
nea tūc ad ip̄a et sup̄ ip̄a p̄sumēdū ē alr nō laudo
maxie i corporibus ex etate uel morbo debilitatis
uel alias multū delicatis hoc notate.

De Sedantibus dolores

Amat fenugrecum.

Sequitur rubrica calide sedantibus dolo
res medicabilibus. s̄. q̄ sūt calida lenia.
Pro intellectu rubricae intelligēdū ex his que
deā sūt supra in ca. gnāli qz sedatiua doloris q̄ nō
dicāt p̄prie curatiua sūt duplicia Nā q̄da sūt ta
lia q̄ nocātur p̄prie mitigatiua doloris p̄ hoc qz se
dāt dolorē cū subtilitate resolutiōis mācy p̄fortā
do. s̄. calm nāle ut ibi dicebatur. ut sūt medicīne
anodiē q̄ uel sunt tēpate sifēs calozī nāli. uel p̄az
calidiores q̄da uero sedāt dolorē p̄ hoc. s̄. q̄z p̄bi
bēt cāz doloris. nō sentirī et h̄ uel qz auferunt sen
sum a mēbro. uel qz ip̄m indurāt. et tales sūt. medi
cīne stupefact multum fortes in ifrigidādo. o. A.
igitur post aquā posuit localia aplican. supra i do
lorib⁹ iūcturarū q̄ de se sunt uere curatiua dolorū
iūcturarū respicien. cām frigidā p̄cipue Nūc
p̄sequēter pōit medicīnas aplicādas i sedādo dolo
re q̄ p̄prie cām nō respiciunt ut remoueatuz et p̄i
mo pōit sedatiua dolorē p̄rio mō q̄ sedāt p̄fortādo
calorē naturalē ut sunt tēpata uel calida lenia. et
hoc ē quod dicit rubrica p̄sentis. cap. fo ponit me
dicinas sedatiuas doloris p̄ mōm fm. s̄. stupefacti
ca sequē ca. cuz dixit sedatiua dolorē narcorica. i.
stupefactiua. In p̄rio igitur calo ponunt me
dicīne p̄ferentes p̄rio mō. et fm s̄ pōt diuidi caplū
in q̄naz ptes. fm quod quozqz ponit descriptiones
ptes parebunt. de p̄ria p̄re dicit Sumatur fenugre
cum. et teratur cuz aceto misso strictiōe minutif
sima deide ifundatur sup̄ ip̄z mel. s̄. tāte q̄titatis
quod decoq possit ideo addit et coq̄tur donec coa
guletur. s̄. ad formā emplī et leniatuz post q̄z p̄teri
tur. i. post q̄z ē strictum et bulituz et reductum ad
formā emplī sup̄ tabulā sicut algalia extrēsa. s̄. sup̄
tabulā petiā līni sup̄ q̄ extendat et loco suppōatur
Ideo addit et imiscetur loco. s̄. dolenti cuz p̄ano li
ni. s̄. notabilr sup̄ligetur ut fortiter adhereat ad
fortiore ip̄ressiōez et addit et dimittatur duob⁹ die
b⁹ aut trib⁹. ad p̄ficiēdā itegrā opatiōez. s̄z si forte
pp lōgaz morā ericaretur empl̄z et noceret corru
gādo ut corrigatur nocumentuz addit succuratur
ericatōi ei⁹ cuz oleo rosato. s̄. aliq̄ supra petiā in
funden oleum rosatur etc. Et addit quod et s̄ q̄dē
ueniens ē i p̄cipio egritudis et ascensiōe ei⁹. i.
et i augumento. Sillis descriptio posita est supra
fere ad unguem i calo sup̄iore de emplīs uerū

finē ubi pōit q̄ gnātr ual3 ad dolorē oluz iūctura
 rum et ex dcis ibidē hēs sufficiēter declarat istū
 q̄ ualeat i p̄cipio 7 augmēto aliq̄tr phibēn flu
 xuz māifestū ē in v̄tute aceti intrātis. Pōit etiaz
 aliū ualēs i p̄posito ē i p̄cipio 7 aliū t̄pib⁹ exite
 mā magis grossa 7 dixit. Et iterū sumat i p̄cipi
 is 7 i residuis. s. t̄pib⁹ mucillago seislini. 7 fenugr
 7 q̄sentur cū oleo sissamino. 7 igrosset sicut mel
 .s. debite q̄sant 7 buliēn. istud ē ut p3 ē sicut tē
 patuz vel ad calim parū declinās 7 pillū mōz iu
 uat ut supra dicebat. Pōit aliud ē q̄ mā ē ma
 gis grossa 7 dolor ē breuior dixit. Et iterū q̄ nō
 est dolor ualō uehemēs iplastrē cū caulib⁹ recē
 tib⁹. et a pio dixit signāter recētib⁹ q̄ p̄ decoctōez
 sūt st̄pice nequaq̄ resolutiue. ubi si sint recētes
 nō bulite neq3 lote. neq3 ex multo tpe collecte in
 pte sup̄ficiali ē ps satis acuta dissolutiua q̄ per de
 coct. lorionē uel ppter abere3 etiaz ex multo tpe
 dissoluit illa pars 7 sic nō iuuaret ut pōt colligi.
 fo can fo cap. Pōit aliā 7 ultimā q̄ etiaz mā
 ēēt grossior 7 dixit. Et si fuerit fortior. s. i p̄manēn
 ita q̄ ex p̄cedētib⁹ nō mitiget dolor pp̄ materiā
 esse grossiores 7 calozes naturales esse nimis refri
 geratū. Emplastrētur cū oleo irino 7 saria fenug
 7 farina cicēris ipa est exicatiua. 7 sic s̄fortatiua
 cū sirupo mellis. i. yromelle. 7 cū pauco uino. p3
 quō ista medicia sit aliquātulū aliis calidior 7 sic
 in cāu ueniēs maxie addendo ut dixit. cū aliq̄
 tulo olei de allana q̄ pp̄rie ual3 s̄fortan membra
 neruosa. ut De. distimōe uita alkna idēz est q̄
 cipus inde oleuz de alkna. i. oleuz de cipro. Di
 xit ultio. 7 ē ēt fortior. Et itez cinis cauluz ē acur
 7 deicatiu⁹ cūz adipe. s. anseris. q̄ est aliis melior
 ut s̄ de mente aueroyz. 7 cirotō facto cūz oleo ca
 momille bon⁹ ē eis ualde. s. addeñ cinerez cauliū
 7 adipe oleum camōillium cū modico cere. 7 ide
 fiat cerotū uel unguētuz 7c. p3 quō ualet. 7 sic sit
 finis huius cali p̄nt. Ad h̄ calim de sedātib⁹ do
 lozem s̄fortan calozes naturalem recte reduci de
 bent medicie q̄ in casu isto ualent a proprietate
 q̄n ille sūt. q̄ pp̄rie calozē naturalē s̄fortant. nō
 absolute ut ē calor naturalis. s3 appropziatē ut est
 calor naturalis appropziat⁹ huic membro uel his
 mēbris iūcturarum de numero haruz medicina
 rū sunt ut s̄ dcām est singulr hermodatili non t̄n
 ut soluūt per interiū assumpti ymo exteriū apli
 cati est ueniēstriacha oib⁹ dolorib⁹ iūcturarū
 7 p̄cipue hora fluxuuz. ut dicebat. d. A. fo can de
 ossib⁹ ēt humanis s̄bustis dcām ē Et bermetes i
 suis exp̄imētis dixit cognouisse medicum q̄ dabat
 de cinere dcōrum ossiuz i casu isto 7 proficiebat
 multū 7 maxie corespōdēn. Ad ista q̄dē. addūt
 7 v̄t empericū q̄ si qs accipiat viuētē ranam i
 noie dolētis 7 ligauerit i pelle ceruina q̄n nec sol
 nec luna fuerint super terrā. 7 cū forfice duos po
 steriores pedes absinderit 7 ligauerit i pelle cer
 uina. 7 dextruz dextro pedi 7 sinistrū sinistro liga
 uerit podagricū sanabit. Dicūt alii maxime ubi
 intrēdim⁹ p̄ter remissionē doloris phibere mate
 riam in iūctura existētē a lapideitate q̄ si uesi

ca apri cum urina in ea cōtenta tolatur 7 sicetuz
 deñ cum urina q̄ in ea remanserit in ea igrossata
 7 in mōm unguēti reducta sup̄ iūcturaz hora de
 clinatōis doloris illuminatur quod dolorē tollit. 7
 materias in loco existentēz lapidari nō permittit
 dicunt quoq3 istud si potu detur in certa dossi cu
 rat epilenticos. De radice ēt matricarie cū de
 melle comesta miranda dicunt i casu. Doz nōcu
 ro istas narrare histozias uel forte fabulas. quōiā
 nō sunt d̄ principali intentiōe n̄ra tamen si pluries
 tales uolueris medicinas recurre ad Rasim in
 suo de iūcturaz. quoniā de talibus facit ea. p̄p̄iū

De Narcoticis.

Amantur opii

Amantur opii Jam se
 quitur ali
 ud calim cinis rubrica supra cōtinuata
 est cum p̄cedenti in quo ipe ponit me
 dicinas sedātes dolorē narcoticā ul̄ stupefaciēn
 7 posset totuz calim in tot partes diuidi quod pōt
 descriptōnes. pōt t̄n diuidi principalr in duas par
 tes quoniā 3 primo ipe ponit descriptōnes fortes
 stupefactiuas in s̄a parte uersus finem ipe ponit
 duas domesticas 7 suauit̄ stupefaciēn. ibi s̄a. Et
 ex his q̄ stupefaciāt 7c. de prima parte primo po
 nit unam descripiōez q̄ talis est. Sumantur opif
 aur. iij. 7 croci aur. i. 7 terran cūz lacte uacino.
 7 phiciatur de super medulla panis simulaginey
 uel de simila idē est 7 leniatur. s. manib⁹ totuz mi
 sceatur 7 fiat emplm 7 cohoperiatur cūz folijs sic
 cle aut lactace. ut inuauat quod non super ligetur
 quoniā talia narcotica non aplicantur nisi in for
 tissimo dolore. ut clare supra dictuz est quo casu
 membrum multum callet medicamen igitur tan
 tum cohoperiatur et non ligetur pp̄ euitare infla
 matiōez. Istud est nōbile stupefactiuum 7 est
 id quo coiter utimur in isto casu ymo etiam in ali
 is dolorib⁹ mitigandis quoniā est correctum per
 crocum qz opium est frigidum in q̄rto 7 oi stupe
 factio forti⁹ est succ⁹ papaueris nigri. 7 quoniā
 inimicatur principalr calori naturali 7 uitali. 7 p̄
 cipue uitali quōiā mortificat. corrigif̄ ueniēnē
 per crocum uiuificatē perficitur etiā pp̄rie ei⁹
 operatio exteri⁹ applican. si cum lacte misceatur
 ut cap. pp̄rio fo can. medula ēt panis de similla
 multū ueniē sua q̄dā uiscositate quōiā 3 similla
 est flos farine frumenti humectant. Itaq3 stāte
 necessitate istud est p̄cipuum remediū. possim⁹
 7 cum opio 7 croco 7 modico cere facere cerotū
 addendo parum oleum ros. si expedit 7 h̄ est quō
 addit aut ponatur loco panis semulageni cerotū
 quoniā cum reperitur absente cerotum in ellī
 gunt at cerorum galieni q̄d fit ex oleo rosato 7 ce
 ra tantuz ibi dicit Symō 7 si non habeatur p̄ris
 de similla qz ap̄d nos raro reperitur loco ei⁹ bene
 ueniēt sumere medulā uni⁹ miche panis frumen
 ti albi sine furfure nam ppter h̄ singulr q̄ in p̄ae
 fit surfur elligitur panis de similla. 7 qz aliq̄tr fri
 gidior quoniā farina est prius humectata 7c.

277
ponit dicitur aliam et dicitur iterum seminis iusquamini nigri. 3. vi. e frigidum et siccum in tertio in fine ei⁹ etiam stupefactiuum satis forte ymo dicitur. d. A. fo can ca. pprio iusquamini nigri est forti⁹ in stupefaciendo aliis unde dicitur. q non debem⁹ eo uti dicit. Alienetur nigrus semper forte intellexit ne interius sumatur est in multum forte. opii. 3. i. croci. 3. i. nini dulcis. i. cocti cum quo efficiantur et misceantur cum ceroto. i. qsi fiat cerotum vel aliter misceatur cum ceroto. S. qd fit ex oleo roxato et cera. ut paulo ante dicebatur. et tunc habet bonam sbaz. ut extendatur sup locum potest aliud ad eandem ineteroz et dicit. Et iterum semen iusquamini albi et opii et psilii et ponitur stupefactiuum exi⁹ exhibitum ura dictum est. et acatia et sua intensa frigiditate et siccitate iuuat ad stupefacien. et mugab est radix generati. s. agrestis e caliduz usqz ad tertium gradum humidum in fo confortat iuncturas. et phibet duritiem eaz et fm. d. A. fo can. e igitur hic multum ueniens in oppositione. Na est sicut trocisci ut eorum virtus logiori tpe seruetur. et limatur cum lacte uerbino. i. dissoluatur cum lacte cuz e eorum necessitas et reseruentur cum folio. ista ps pot duplr legi. ymo mo ut tales trocisci seruetur cum folio. i. cum eis ad seruanduz ponatur folium romaticuz sile spice in virtute notum apoteca riis. Na pfnat ymo dicit. d. A. ca. pprio custodit pannos atineis. uel aliter reseruentur corpora patientia superposito medicamine cum folio. i. aliquo. s. lactuca uel sicle ut supra dicebatur non ponendo ligaturam ponit aliud dices. Et iterum aloes. 3. x. succi iusquamini. s. albi. 3. vi. iusquamini nigri. 3. iij. ypoquistidos. 3. vi. succus barbe urcine frigidus pomozum mandragore aut. xx. croci aut. iij. de coquantur poma mandragore cum aceto donec dissoluantur et probiciantur sup medicinas alias. s. ipsi us bene massellatis et leniatur cum eis. s. locus doloris. ista medicina e multuz fortis verum e q e notabilr correcta cum croco et aloe ut pz tota e clara ex dcis si dicatur aliqd de pomis mandragore. d. ip sis no facit metioez. d. A. fo can. in duob⁹ calis i qbus de mandragora facit metioez. s. bene de ligno. et lacte et succo ei⁹ licet qrtia primi caplo ultimo de eis dicit breuiter e frigida in tertio. et sicca in eode stupefactiua. et dicit q ex radice ei⁹ cum sanic sit emplm ad dolorē iucturaru d seie tamen eius facit unā uerbū et forte semē appellat poma ci⁹. Serapio facit singlare calm et magnū d mādragora et ibi et de seie et succo et radice et pomis facit metioez et ponit ei⁹ nobiles vtutes videatis uos b⁹ e stupefactiua ipse tamen laudat. Eplm scdm ex radice ei⁹ cum sanic sicut et. d. A. in dolorib⁹ iuncturaz. ymo dicit q remouet oez dolorē iō si loco pomorum ponatur radix no erit in cau nfo inconueniens aueroys quito colet facit metioez de pōis eius et v⁹ inniere. q in eis pp multā hūiditate cōiunctā cū frigiditate maxime puocat sompnū forte magis. et sic sedat dolorē p b⁹ q supius e una de cāis sedatiōis doloris qrtia primi cap. penultio po

nit aliud dicit. Et itez mādragora phibitatur i bñ tiro uacino trita deinde inūgatur cū ea dolor clarum e qd intelligit de radice ponit aliū. Et iteruz storax et opii sumatur. s. e qrt storax est ueniens ei⁹ correctiuū ut intelligi potuit et fiat ex eis epitima. s. in aq bulien. et postea ex ea fiat Epitima. et e nobile et peregrinū remediū imponendo desup petiā in illa aq infusam.

Et ex eis Dec est sa ps principalis huius cap. in q ipse potest duas medicinas. magis domesticas in stupefaciendo. et dixit primo. Et ex eis q stupefaciat e effusio aq plurime. s. frigide addit cum non sunt ulcera non qntedat qn effusio aq plurie inducat stuporez. cum sunt ulcera et si non eet q induceret. s. vult q non debet applicari illud stupefactiuū cum sunt ulcera. qz nisi miserederet ulcera p formale hūiditate aq et uirtualem. s. i cau necessitatis stante. ulcere factis aliis stupefactiuū eet ut edū. qm at aq frigida stupefacit. notū est et declaratū qrtia primi caplo allegato potest aliā medicinā et domesticā dicit. Et iterum psilii infundatur i aq calida. et cum iustatur coqsetur cum oleo roxato. et frigidetur et limat cum eo q aut pri⁹ i fundit in aq calida anteqz agitet cum oleo rox. e quonia per illam infusionem depōit psiliū. ut illa ps hūida uiscosa in superficie latens ex q educit mucilago postea debite misceatur cum oleo rox. cum illoz simul fiet agitatio et coqsatio ubi si coqsaret cum oleo rox. pri⁹ no educeretur illa mucilago ymo aut frigiditate formali olei aut saltē quadā eius stipticitate phiberetur illud unctuosum a psilio absolui ymo i pfundū psilii magis penetraret et ex dñti i uirtute psilii postea no fieret stupefactio qm rōne mucilaginis. tñ b opat. ut alias declarau supra. et sic hētis expeditōez cali lege litterā tota e clara ista q sunt hic posita pinctipalr posita sunt p localibus remediis. sed si eet indigentia exhibendi supius ad hoc facit. triacanaoua et filomū et rubea trociscata. et requies recens et huiusmodi de quibus hētis ab auctorib⁹ copiā. pōns et vnū domesticuz stupefactiuū locale. s. folioz iusquamini solatri papaueris lactuce plātaginis an decoquantur in aq et oteratur et sup ponatur et illa decoctio via epitimat est iuuatiua et sic finis huius medicine

De Curatione uentosi

Et curit Sequitur calm do
rubrica Curatione uentosi. s. p medicinas p interius et exteri⁹ duo facit i ca. primo ponit curā satis gnālem remittent. uos ad ea q dca sunt supra in cura gibostatis uentose fo ponit unum speciale medicamen sumendū piterius stupefaciendo iuuās. sa ibi et. de eis prio dicit. hec currit cursu gibostatis uentose. s. qrtū ad curam dādo medicinas prius digestiuas et euacuatias et cōsumptiuas reliqrum mæerū et etiā apli cando medicinas locales ex unctōib⁹ et emplis p

377
Folium de solo No

477

quibus omnibus recuren. ē supra in loco pprio d
 fa parte dixit. Et de eis in quibus ē iuuamētum
 sedando dolorē cum stupefactiōe est vt lumātur
 gentiane. z rubee z ameos z aristologie z cala
 mētū. Ista oia itēse multū calefaciūt z resoluūt
 vt habuistis supra z seīs citrulli ēt iunāt puocan
 heremodactilozi z buziden. ista a ptoprietate re
 soluūt ex iuncturis ut s sepe. z almebezara z al
 mugath. de mugath dictum paz supra est radix
 calida z sicca Ambezara nō repio qd sit. dz esse
 corruptū vocabulū. sz ēt dz esse radix resolutiua
 z exicatiua. ptes ecles oīuz. f. istoz sumant opij
 ps media unde fit stupefactiū totū medicamen
 lz sint plura intractia calida q quōd hoc fit possi.
 est alibi uidendū fo z quinto can huius doffis sit
 usqz ad. 3. ij. nō exhibeat tñ nisi post sex menses
 sicut ēt cōe est reliqs opiatīs ualeret loco isti ege
 tea Me. sz i maiori doffi. z sic finis huius capti.

De regimine cauterij

De cauterizatio.

Expeditis calis diuersoz modozū. z
 interiorū curatiuozū dolorū iūcturarū
 .f. p potiones empla linimēta epitimata z balnea
 tam domestica q̄ stupefactiua. Iā cūter ipse
 ponit mōm cure p cauteria p̄cipue actualia. qm̄
 de potentialibus nō multū diuersificant auctores
 z h̄ facit in dolorib⁹ a materia frigida. z h̄ est q̄
 dicit rubrica Regimen Cauterij. f. actualis ad
 eos. f. dolozes a materia frigida. Et ex hoc ordie
 potes tu duo p̄cipalr ellicere p̄imū q̄ cauteria i
 curatiōe taliū dolorū opētūt sic in doloribus a cā
 frigida q̄ non calida quoniā i cura calidozū non
 ponit regimen cauterij ut patebit inuens q̄ illis
 dolorib⁹ nō sic ueniūt cauteria sicut i dolorib⁹ a
 materia frigida. Colligitur fo ex ordine caloz
 q̄ ipse posuit istud calū ipsum ultimū i curatione
 hozū dolorū. ut ex hoc innuat q̄ medic⁹ nunq̄ dz
 atētare curā p cauteriū. maxie actuale nisi prius
 tēptauerit oia alia regimīa ad curā illozū possibi
 lia. z tūc solū qm̄ reliq̄ nō sufficiunt ad cauterium
 recurēdū est Et hoc ē cōis medicozū sentētia z
 albucasis p̄cipue in p̄ia sua pte cap. 44. d̄ caute
 rizatiōe podagre ibi dixit. Cū ergo curatur po
 dagra frigide cāe. cum modis curatiōis. f. possibi
 lib⁹. z nō remouentur dolozes. tūc cauterium re
 mouet zc. Idē uoluit aliebas. viij. p̄atice cap.
 si. ad p̄cipiū satis. In cap. at̄ duo facit p̄io ip̄e
 ponit ordinē quēdā modū cauterizādi cōem pluri
 bus iūcturis fo ip̄e ponit q̄ fieri ad viuifican̄ vtu
 tem. qm̄ fiat actualr cauterizatio. fa ibi in fine clī
 Et dz vt fit de p̄ia pte dixit de cauterizatiōe bōa
 eis. f. si pur siēda est aut. i. z d̄ eis q̄ surgūt. i. s̄bue
 niūt loco cauterij. i. loco cauterizādi qz nō solū h̄
 ponit forma cauterij sz ēt ponunt dispōitiōes ser
 uientes indebite cauterizan. est ut iacet iferi⁹ fm̄
 figurā q̄ dz. f. ut māifestet loc⁹ doloris z cauteri
 zādo z prohibeatur ei mor⁹ non tātū actuali mo

neqz q̄ se mouere possit ne. f. ipediat pp dolozem
 opatiōez medici. f. ligetur ueniēnt ut decet z cō
 feruetur circuit⁹ dolozis. i. circa locū doloris fiat
 circul⁹ vbi grā circa os. siue si noluerim⁹ cauteri
 zare siam fiat circul⁹ cū icastro z ipleatur medi
 um ei⁹ sale. i. i medio circuli pprie circa os. ipm̄
 sic pōatur sal mediocriter tritū z ponatur de sup
 paruz olei z ponatur desup panus d̄ lana uel. f. li
 neus dur⁹ supra sal z oleū q̄ sūt supra locuz caute
 rizādi. Et sint p̄ticia cauteria diuersa fm̄. f. formā
 z figurā loci cauterizādi quoniā i diuersis mēbris
 diuersa ueniunt cauteria uel ēt p eodez cauteri
 zan. membro vbi grā in sia sint cauteria diuersa i
 grossitie z subtilitate ut unum forū ip̄rimere pos
 sit q̄ aliud ul̄ aliū i eodē cauterio sint diuersa pū
 cta cauteriū ut unica opatiōe diuerse fiat cauteri
 zatiōes sz fm̄ sensus magis placeat p ea q̄ sequūt
 Et igniātur cauteria illa diuersa z administratur
 ip̄rimis taliter ut nō sentiātur calida. i. sentiātur
 nō intēse nimis calida ap̄ximētur q̄ prius ea q̄
 sunt subtiliora. qz nimis calefacient p̄pter minozē
 multitudinem forme calidit̄. Deide sentiātur cuz
 ea. f. caliditate satis intensa deide fiat fortia. i. for
 titer ip̄rimētia donec nō possint tollerari z istaz
 gradatiōez ip̄e signāter posuit ne natura nimis ter
 reretur z ex timoze forte sincoplm̄ incurreret sed
 paulatine assuefacta natura min⁹ leditur. Cū
 ergo pertrāserint v̄tutez. f. v̄tionis māifestādi. i.
 cum ip̄ertrāserint calefaciēti z urendo ita. f. q̄
 ustio z a patiente z ab operante sit cognita. per
 foretur suple tunc massa. f. panus cuz sale z oleo
 p̄foretur cum ferro ignito z suple tunc p̄cipial̄ ei
 vt iclinetur. f. dicit⁹ patiens ouertendo se supra lo
 cum cauterizatus q̄ten⁹ egrediatur sal z oleū ne
 .f. i loco remaneāt. qz si remāerēt d̄tinuo adderet
 in cauterizādi deinde cohopiatur cū lana z liget
 h̄ est q̄ dixit i p̄ia parte p̄ Intelligētia tñ ulte
 riori d̄ bonitate z utilitatib⁹ cauteriū z ellectis ac
 tual supra potētiālē uel eō z modo cōi applicatio
 nis satis ego dixi supra in tractatu rupturarū z gi
 bositatis ad illa loca p̄ ista mā debite itelligenda
 recurratis debetis ēt itelligere q̄ p cauterizando
 diuersas iūcturas diuersi diuersa sunt imaginati
 onē ēt cum diuersis cauterijs circa eādē iunctu
 rā cauterizāt d̄ q̄ sp̄ialr recurraē ad aliebatem
 z albucasm̄ locis supra allegatis. Cōmemoro ēt
 hic uobis q̄ lz cauteriū cōiter laudetur in oī mor
 bo materiali a cā frigida qm̄ reliq̄ zc. tñ ipm̄ non
 pprie uenit in dolore iuncturaruz qm̄ mā ē ignof
 fara nimis z idurata. sz p̄cipue uenit. qm̄ propter
 exuberātiāz materie z remolitiōem ligamētozūz
 dislocatur iunctura ut colligebat sexto afforū. in
 affor. q̄buscunqz a siatica molestatis v̄tebrum
 foris resit̄ his tabescit crus z claudicāt si non
 urantur. i. cauterizētur zc. ibi pprie utebatur cau
 terio p̄pter exicare zc. ut alias declaratur ē. hoc
 dico eē uerum de cauterio actuali intelligēdo. qz
 de potenciali aliquādo medici utuntur p̄pter ali
 os fines ut ifra magis uidebitur lz ēt ad illos fines
 ueniret actuale. ut in p̄posito posuit. d. A. cōez

M=7

eius utilitatem in omni dolore iuncturarum a causa frigida ut supra est introducta calida. Et formaliter notandum pro intellectu modi cauterizationis. hic positi ab. d. A. quem alij non posuerunt. scilicet de ponendi salis oleum in medio circuli facti supra iuncturam supra quam quoniam cauterizare. et postea superponere pannum et postea gradatim cauterizare secundum modum expositum quod dicitur. A. imaginatur est istum modum artificialem tamen pro minus ledere infirmum. tamen quod isto modo conuenienter adimpletur intentio medici quod solum cum ferro cauterizationis. Nam sic calefaciens pro calefit sal et oleum et sic contra plus et plus calefit et sic ferrum nunquam nisi usque ad ultimum peruenit ad tractum immediatum carnis sed mediante sale facit unctionem. et sic sal est immediatum cauterizationis. quod est est uirtualiter ad illam intentionem pro qua cauterizationis inuatiuum oleum aut parum additur pro hoc quod sal firmum maneat intra circulum facit est ut sal cito igneatur et forte aliquando mitigat dolorem cauterii panis est supponitur ne sal fieret inflammatum cito quod medicus intendat est forte resiliat cum caliditate ferri si aliquando intente coicaretur. sicut est pro proiecto sale in cineribus calidus quod crepitat extra cineres humido suo intrinseco in uentositatem conuerso si igitur panis suppositus a circumstantibus manibus deorsum pressus teneat clauso inferius sale conuenienter fiet per sal causticatio. et si pres salis essent satis grosse supplerent uices plurimum cauterioz sicut est fuerit cauteria artificialia cum pluribus potestis et sic pro bene intelligendum quod iste modus est ad cauterizationis conuenientissimum tamen quod minus cruciat eger quod sit inductio hinc quantitas paulatina et non subita tamen quod in uirtute salis adimpletur intentio medici in cauterizationis. ut dictum est. scilicet pro uirtuale siccitate eius est non est tantus timor de tactu neruorum etc. Reliqua omnia sunt clara. put litterali est expositus.

Ante de est utilis in ista materia quod ista cauteria actualia siue potentialia in diuersis scibus membrorum stante est dolore in eodem loco pro diuersos fines. Nam stante uerbi gratia dolore in genu aliquando cauterizationis medici in loco genu. tamen aliquando supra locum genu in costa aliqua infra in cure. et hoc pro diuersas intentiones. nam si materia fluit ad genu per membra superiora conuenienter fiet cauterium supra genu pro tres uel quatuor digitos in costa. ut in illo loco recipiat materia quam membrum per dolorem disponetur ad recipiendum. multipliciter materia et per eadem parte euacuabitur. id oportebit orificium teneri longo tempore apertum. Si uero materia est ibi deus paulatim congesta tunc conuenienter fieret cauterium super loco ad eam materia exicandam et per eam parte euacuan. et ad membrum confortan. conuenienter etiam fieri cauterium infra ubi gratia in cure pro tres digitos infra genu sed tamen fiat cum ingenio. ne pertingat ad fines musculorum quod est timor. id forte tunc erit magis infra quod per tres digitos facere cauterium quodiam est ad illud locum driuabit materia quod paulatim in genu generaret et consequenter confortato genu fieret uero cura sed expedit tenere apertum orificium multo tempore credo est forte conuenienter fluente materia ad genu quoniam propter dolorem et acuitatez transibit materia etiam ultra genu usque ad locum cauterizationis

neque in genu remanebit itaque siue fiat dolor per materiam paulatim congestam siue per materiam fluentem laudo fieri cauterizationem in loco deorsum et istud propter conuenit quando dolor a materia congesta non fuisse multum chronicus quo casu melius credo erit cauterizare primo locum et postea per ipsa potest cauterizare locum inferiorem ut patebit consideranti. Primum erit ad curandum actualem dolorem remouen. causam existentem. Secundum erit ad provisionem. et erit ad diuersionem materie ut pro. et istud quod dixi de cauterio idez intellige de medicina conburente uel uessicante et cauterizante. et sicut exemplificatum est de genu ita intelligatur de dolore siatico correspondenter facien. scilicet rupturam in nate uel in costa infra genu et ita uidi singulari utilitate in domino petro de carpatica proposito ecclesie maioris Papie quod cum multis annis bis uel ter in anno laboraret graui dolore siatico posito sibi ruptorio in costa in parte siluestri fuit curatus ex illo dolore sed semper tenuit orificium apertum tenen. intra orificium unum cicer grossum omni die ipsi reuouando. Ego quoque in artetico dolore plurimum mensum scis sufficientibus euacuatoibus feci ruptorium in palma manus sinistra in domino alexandro spinolla et fuit curatus uero cura et nunquam postea recidit hinc bene notate quodiam in casibus huiusmodi ista sunt plurimi inuamenti lege istam totam usque ad aliam partem.

Et oportet ut sit super caput quod est supra partem principalem in qua ipse ponit unum obseruandum quod corpe debet cauterizari ad uiuifican. uirtutem quod forte propter dolorem dissolueretur. et dicitur. et oportet ut sit supra caput infirmi. iuxta caput. uas plenum aqua. scilicet simplici et aqua rosata cum qua abstergetur facies eius quando sudat. scilicet pro dolore et si apponeretur in ea etiam parum uini romatici non esset nisi bonum. Nam omnia simul mista sua aromaticitate confortant spiritum et si optice aqua ros. prohibent ipsorum dissolutionem Et hoc quod hic ponit. d. A. est etiam scienda in omni uehementi dissoluti spirituum a causa calida addit pro stremo et caueatur ne caro adduratur et ulcere patet et sic finis huius capituli egregii.

De cura calidi humoris.

Oportet ut curetur cum eis etc. Nec est tertia pars principalis prime parte supra diuise de cura in speciali dolorum iuncturarum in qua postquam in duabus precedentibus partibus determinauit primo de cura dolorum a causa frigida et hoc de cura dolorum uetostis. Tunc tertio determinat de cura dolorum salium a causa calida pendentia et maxime a collera et hoc faciendum tria facit quoniam primo ipse potest generaliter curam ex parte regiminis in dieta etiam applican. quedam medicinalia magis et interiora et exteriora applicanda hoc principaliter ipse ponit medicinas locales siue pro exterioribus applican. tertio ipse ponit curam magis per medicinas solutiuas secunda ibi. Scias quod quod

Ne q. quibusdam dicitur de cura de iunctura

Non

tione scda ibi. Et de eis q̄ iuuatua sunt in fine ta
 lium doloruz sine declinatōe scda ibi. Et de eis q̄
 iuuatua sunt in fine ꝛc. p̄ia adhuc in duas q̄si
 p̄mo facit qd̄ dictum ē scdo ipse ponit unā can.
 multum vtilē cum vtimur medicinis frigidis in
 dolorib⁹ mālibus scda ibi. Et cum sedant dolorē
 ꝛc. p̄ma ē in duas q̄si p̄io ipse docet cauere ab
 errore dicto ꝛ errore corrigere secudo ipse narrat
 medicinas uenienē ꝛc. secunda ibi. Et q̄q̄z pōi
 tur super illud ꝛc. de p̄ma parte dixit. Scias q̄
 q̄i ipsa. s. medicamina q̄ applicat̄ sunt frigida sti
 ptica sicut sandali tunc fortasse ledunt ꝛ rō ē q̄n
 frigiditate ꝛ nimia stipticitate stante iā fluxa mā
 corrigatur mēbz ꝛ mā magis pfundatur ꝛ sic du
 pliciter nocet tñ q̄ mēbro ad minores dimēfiones
 deducto eadē stante mā mēbz a mā extendetur
 ꝛ dolor augebitur ēt q̄n magis pfundata mā ali
 q̄ maior sit dolor q̄ mēbris aliq̄n magis sensiti
 uis vicinatur ēt indisponitur materia ad resolu
 tionē vtz ꝛc. Nō addit ymo oz ut sint. s. medicie
 teporem facienē. i. aliquale leuē caliditatē inducē
 tes ꝛ leniant. s. aliq̄n q̄n. s. talia stiptica applicata
 dolorē inducunt addit dādo intelligere q̄ nō so
 lum p̄t comitti error in applicatōe medicaminuz
 p̄ hoc q̄ sunt stiptica sed ēt p̄ hoc q̄ sunt frigida
 nimis q̄n p̄ frigiditatē p̄ducitur ad silia nocumē
 ta q̄ dicta sunt supra. Et q̄n leduntur cū infrigida
 tibus p̄ tensionem eoz. i. mēbroz dolentuz scā
 a materia p̄fiso deorsum mēbro circa materiaz
 p̄ frigiditatē medicaminis administrantur ea q̄
 mollificant. s. ad dilatādum ꝛ rarefacienē mēbz
 ꝛ hoc mō phibebit̄ extensio membri ꝛ dolor miri
 gabit̄ ꝛ exemplificat sicut rob. i. vinū coctuz nō
 fit tñ vinum nimis potens ꝛ oleum roy. factuz. s.
 ex oleo cōi oliuaz maturaz ꝛ cerotā. s. B. d̄ quo
 dictum est supra qd̄ fit ex solo oleo roy. cum cera
 Nā talia aliquatiter leniunt ꝛ sic dolorē mitigāt
 ꝛ errorem corrigunt. Nota q̄ signāter h̄ docuit
 uitare errorem ꝛ ipsuz corrigere quoniā fluente
 materia ꝛ maxime calida intentio est phibere
 fluxum materie fluxure q̄ stipticis pficif̄ ꝛ repcu
 tere ēt iā fluxa p̄ pte materiā q̄ frigidis ꝛ stipticis
 etiā adimplet̄ tamen v̄s dictum est illa stiptica
 phibentiā fluxū nō debent supra locum directe
 apponi sed supra p̄ duos vel tres digitos ad phī
 ben. materiā vel fluxum ei⁹ sup̄ locum v̄o apponi
 debent ea q̄ repellant siue repcutiant siue igit̄ er
 roz fiat vt pure vel p̄ncipaliter stiptica applicen
 tur loco dolētī siue etiā frigida nimis ꝛ stiptica ēt
 sup̄ loco ponentur p̄ medicum nō bene omen
 furat̄ medicinas fm̄ morbum ꝛ naturā eius ꝛ cui
 libet ēt p̄to facile euenire possit. Nō fuit conue
 niens h̄ ponere istum can. multa hic dici possent
 q̄ dicta sunt vtiliter i ca. generali de cura illa par
 te. Repcussio autem materiei a membro ꝛc. ad
 illum locum recurratis. Sequitur illa pars.

Et quandoqz Ubi incipit ponere di
 uersas medicinas valē
 res in p̄n. morbi ꝛ aug. a tali materia ꝛ possit di
 uidi in tot ptes quot ponit descripi ptes patebunt

legendo dicit igitur p̄mo. Et q̄q̄z ponit̄ super
 illud. i. membrum dolens a materia calida in p̄n
 cipio ꝛc. pannus infusus aq̄ ꝛ aceto p̄z q̄uo valz
 in mā nisi tamen sit maximus feruor non d̄z poni
 remedium actualiter frigidum sed d̄z tepesieri ali
 qualiter in virtute illius anff. frigidam inimicuz
 neruis ossibus ꝛc. addit. Et de eis q̄ sunt experta
 est succus extremitatum carne humide. i. noue ꝛ
 recentis. Lum. n. ex eo linimentum fit sedat̄ do
 lor statim Lanna ꝛ si multiplex reperiat̄ur intelli
 git̄ur de canna q̄ nascitur in paludib⁹ vel p̄pe a q̄s
 q̄ ē exterius innanis cui⁹ radix ut dixit Serapio
 pōtica ē. i. ad stipticuz declinat ꝛ ualet emplata
 atritioi neruoruz ꝛ sequenter in hoc casu d̄z ue
 nire multuz ponit aliud dicit. Et iterum terranē
 glandes optime ꝛ de quoquant̄ uebementer ut. s.
 v̄rus stiptica in qua possit remanere ꝛ embrocen
 tur cum eis hora longa addit. Et cum tollerāt in
 frigidantia ꝛ nō faciunt eis dolores p̄ inspissatio
 nem ꝛ tensionem tunc nō est aliquid. s. ita iuuati
 uum. s. ad epitmandum sicut aqua endiuie ꝛ. aq̄
 solatri ꝛ aqua sp̄ uiue ꝛ aqua bletarū ꝛ cucume
 ris. s. oia simul sumpta quoniā in toto est v̄rus fri
 gidā ꝛ humectatiā cū aliquatī ofortatione stipti
 ca vtz ꝛ cucurbita. s. incissa tpe suo ꝛ supposita i
 maxia infestatione ēt uenit ꝛ silia addit ponēdo
 eplm in quo nō p̄t esse timor de nimis infrigida
 do dixit ꝛ silr eplm cū adipibus. s. humectatiō non
 intense caliditatis vt pulle iuuenes vel oleo cōi ꝛ
 silibus eis. s. humectatibus sicut esset mucillago
 dragaganti ꝛ seis lini ꝛ cum mellonibus. s. ipsos
 buliendo ꝛ postea pistando ꝛ cuz dictis pinguedi
 nibus miscendo in forma empl̄i supple est conue
 niens ꝛ declarando eius vtilitatez dixit ipsa. n. s.
 talis emplatio ifrigidat ꝛ lenit simul utz addit ꝛ
 mucillago psilij est fortis infrigidatiōis dixi uobis
 q̄o ponitur stupefactiuū ꝛ dissoluatur cuz aceto
 est multum potēs in casu ut ponit Azararius i ta
 li cura addit ultio circa hanc partem. Et iterum
 sandali ꝛ memite ꝛ silia sedant dolorē. s. talem.
 memite ē herba frigida ꝛ humida ex cuius succo
 fit Sief memite ꝛ multum laudatur in oltalmia
 ꝛ in oi passiōe calida occuloruz a Mesue ꝛ a re
 liquis auctor̄ sua igitur humiditate cum tēperat
 ficcitātē sandalozuz. Nunc consequenter ipse
 ponit unum can. cōem ꝛ obseruat̄ in applicatiōe
 medicinarum frigidarum cum apponit̄ p̄cipa
 liter ad sedandum dolorem materialem dicens.
 Et cum sedant dolorem. s. tales medicine frigide
 tunc oz ut auferantur ꝛ renouentur ꝛ rō clara ē
 quoniā tales medicine sua frigiditate ingrossant
 mām ꝛ claudunt porros membri maxie tales sti
 ptice ꝛ eā pfundare faciunt in membro ꝛ conse
 quenter indisponunt eā ne resoluatur ꝛ p̄pterea
 ubi est modica talis materia non nimis furens ꝛ
 circa superficiem existens laudauit Rasis in de
 inncturis non debere apponi medicinaꝛ localem
 quoniā per se ipsum reducetur ꝛc.

Et de eis que Dec ē scda ps hui⁹ p̄i
 cipalis ca. in qua post

*Ho q̄ p̄ponit̄ nō d̄m̄ f̄m̄ can
 Soloz apponit̄ h̄ sup̄ q̄. D̄m̄ d̄m̄
 3^o d̄m̄ d̄m̄*

quā posuit medicinas magis valētes in principio
 z aug. Nūc ipse ponit medicinas q̄ pprie ualet in
 declinatōe resolutōis. s. resolutis p̄tib⁹ fibriliorib⁹
 ip̄m̄ m̄ae lz Rasis vt dixit supra uoluerit: in decli
 natōe taliū dolorū nō eē necessaria remedia z pos
 set diuidi ps in tot ptes quot medicinas ponit par
 tes patebunt de p̄ia igif pte dixit. Et de eis que
 inuatiua sunt in fine residuorū dolorū iunctura
 rū z podagre calidozū est ut sumant aloes z cro
 ci z mirre partes eēles z leniātur cū aq̄ caul aut
 endiuie sed scdm q̄titatez caliditatis quoniā si ti
 meremus q̄ pp talē medicinā mēbz i caliditate
 adhuc intēderet tunc ad remissionē caliditatē me
 dicine ipse aponit aquā endiuie. Nota tamen
 z tale medicamē z sequentia uideant notabilitēz
 calida z sic in casu non uideantur ualere tamē cō
 siderādo diligenter tunc maxie ueniunt quoniā
 primo mā est ingrossata per medicinas frigidat z
 in profundo mēbz profundata mēbz ēēt q̄ natura
 liter sunt frigida per medicinas frigidat sunt de
 bilitata ēēt ex dolorū ueniunt igitur in declinatōe
 partim ad habilitatē materiā resolutioni z ad cō
 fortatōe dīctā mēbz debilitata per medicinas frigi
 das p̄cipue tales medicine ueniunt q̄ vltra
 q̄ calefaciunt z confortant vt pz cōsideratū simplicitia
 de quibus. s. dictum est. Nā aloes ut dixit zc. d.
 A. scdo can. ualet dolorib⁹ iūcturaz z addit Me
 site z dolorib⁹ a cā calida vel collera factis de re
 liquis dictum est supra addit. Et iteruz cerotum
 f. B. de quo dictuz est sepe cum oleo camomiliō
 f. est ueniēs. Et iteruz diaquilon dissolutum cuz
 oleo camomiliō. f. est ueniēs. itellige de diaqlō
 suo scripto quinto can. vsua finē qd nō est intēse
 caliditatis z nō de diaqlon magno Mesue quo
 cōiter utimur nā ip̄m z multo calidius ponitur tū
 ab eodē diaqlon puum q̄ in casu nō multū ue
 niret ad frigidū z hāidū declinat z dixit q̄ ualet
 dissolues morbos a caliditate factos. Et postea
 cū vltio circa hāc partē ponit can. circa balnea
 q̄ balnea in declinat maxie cōuenire dicuntur z
 dixit balnea q̄ eis nocent sunt balnea q̄ eis nocēt
 sunt balnea calida. s. minerales in casu pp dubiū
 inflatōis frigida vō q̄q̄z inuuant nō tamen in B
 tpe declinat q̄ nō efficiunt utilitates q̄ tunc q̄run
 tur q̄ sunt supra prime dicte sed interdūz tpe p̄i
 cipali z aug. ueniunt. Nō dixit quādoq̄z inuuant
 z. i. p̄ quanto repercutiunt z confortant z sedāt do
 lorē vt ē supra dictum z sic est finis huius ca.

De Solutiuis.

Amantur mirabo

Sequitur de solutiuis rubrica. In
 isto igitur caso ponit descrip. solutiou
 rum in casu conuenientē duo tū facit quoniā p̄i
 mo facit B scdo ipse reddit ēēt ad ordinandum de
 bitas eis dietas maxie ex pte cibi scda ibi. Et isti
 quidē inuuantur plurimum a cibis zc. p̄ia adhuc
 in duas quādo p̄io ponit medicinas magis valē

tes in mā simplici calida so ponit eas q̄ valent i
 mā mista domināte tamen mā collerica scda ibi.
 Et cum est illic compositio p̄ia posset diuidi i tot
 partes qd ponit descrip̄ partes patebūt dixit p̄i
 mo. Sumatur mirabolanoz citrinor. z. x. z ber
 modactilozum z buzidem ambozū an. z. iij. seis
 Apij z Anxi ad corrigē inflatōem aptam eue
 nire ex hermodatilis ambozū an. z. ij. cōficiantur
 cum zucharo dissoluto. i. puluerizato si placet vl
 dissoluto in aqua endiuie z addit illis sp̄ibus p̄
 fieri confectio in mortellis ponendo p̄ qlibet. z. i.
 sp̄erū lib. i. zuchf de quo ip̄oru sumatur oi die. z.
 ij. v̄ inuere q̄ sumatur in forma pulf p̄ B qd di
 xit in potu z re vā si tū de tertio poneretur sicut
 sunt sp̄es sicut fit cōiter in puluerib⁹ esset dossis
 sp̄eruz p̄ qualibet dossi. z. i. z eēt multū ueniēs
 dossis z leuis exiberetur ergo oi die. f. sien solutē
 z est egregia medicina z in casu praticāda vt pz
 consideranti ea q̄ supra sunt dicta. Si vō fieret
 in forma cōfectōis scdm mām dīctā de tertio ad
 debite soluen. oporteret scire plusq̄ duas. z. ymo
 ad min⁹ posset dari. z. 5. si tamen ueles ea vti oi
 die nō dz esse maior dossis. z. ij. in mortellis ponit
 aliud vnde fit confectio diacitonioz B mō. Et
 itez sumatur succi citoniozū lib. i. z aceti de uino
 ad dram aceti fructuū. z. iij. z. zu. lib. i. z. z. iij. z
 dossis eius sit. z. 5. vsqz ad. z. i. 5. ibi cū posuit zu
 chari lib. i. z. z. iij. cadit carta noua inter ly z z
 z. iij. ubi deest aliqd solutiū tū i oibus uolamini
 bus circa hāc partē visis q̄ fuer̄ sex uel septē uel
 fuit lra sicut est in meo z aliqui sic cōtinuāt lram
 nihil interponēdo aliq̄ interponūt dicētes z ccf
 z. iij. z oēs male qm̄ medicamen nō esset solutiū
 sicut intēdit. d. A. ego nisi q̄ dossis esset nimis ma
 gna dicerem q̄ ibi deberet esse scamonee sed trā
 feat tanq̄ non intellectam z ueniam ad aliā zc.
 ponit aliā dicens. Et iterum hermodactilozū. z.
 x. scamonee. z. i. z tertis. z. xvij. i. z. iij. cubebe
 ad correccionem vtriusq̄ p̄ confortatione stomachi
 est sp̄es vō zuchari taberiz. z. xxx. dossis ei⁹. f. est
 z. iij. quō debite soluit in isto casu mā collerica
 z nō ē dossis nimis fortis si cōsiderabis ponit aliā
 sic. Et iterū scamonea decocta in duplo sui aq̄
 citoniozum acetosozū aut pomozū p̄ aquam intel
 ligendo aquam decoctionis eozūdem decoctōe in
 qua cōsideret lra ei⁹. f. vt nō nimis ericet. Nō ad
 dit. Lū ergo incipit inspissari oppillet os eius in
 quo est. f. vas lapideū i quo bullit z demittat. f.
 nō buliendo donec inspillet z sumat. f. postea d
 ea sic inspissata scamonea pond⁹. z. x. z sumat d
 tabefet. z. xx. z cubebe strictis sicut alcor. f. sub
 tilissime pond⁹. z. ij. agregent oia cū iulep. f. roz.
 z fiant ide pille z ericent i ymbra z fit dossis ea
 rā pille due usqz ad tres. f. z. ij. in oi hora. f. uue
 nienti ad purgationem re vā si iste pille bfi cōde
 rent sūt singule si casu z notabilr̄ correcte qm̄ p̄
 illā dectōem scamōee cū succo citonioz v̄ aq̄ eoz
 remittit acuitatē scamonee z acquiritur bonitas
 confortationis stomachi cubebe ēēt corrigunt nocumē
 ta eius vt pz inspiciētī utilitates eozū p̄cipue sus

987

27

liber magis per cōmmodatū p̄ abed
 z. y. q̄d. z. iij.

37

fd

aromaticitate et confortatione membrorum natura
lium et ego satis laudo usque istarum in casu isto.

Et cum est Dec est secunda pars principalis
ca. i. qua ipse ponit describere
valentes in talibus doloribus quoniam materia est composita. scilicet
cum flate tamen collera diuante possit et diuidi in tot par
tes quod ponit descriptiones dicit primo. Et cum est
illius compositio admixta ierapigram nam in ea ut patet
est virtus euacuari collera et flata in virtute aloes et spe
cierum eius virtus est quod iera. scilicet non habet virtutem que transeat
vsque ad iuncturas credo igitur quod intelligat de iera
acuta. i. acuta cum agarico vel colognida. Addit

Syrupus solum
Et ex eis que offerunt eis est sirupus roxat secundum
hunc modum. unde. scilicet fit solutiu. Sumatur succi ro
xati lib. ij. et mellis lib. iij. scamonee assate. i. cor
recte per assationem in coctano. 3. i. de quo quatur
vsque quo inspissent. scilicet spissitudine conueniente. De si
ruporum drossis est ex duobus non exprimitur potest
in meo neque in alijs libris quos vidi sed solum
perit ex duobus vsque ad quatuor bene considerati et cal
culati computata assumptione succi decoctione mellis
per dari de sirupo. 3. i. quoniam in eo intrabunt. 3. x. sca
monee per qualibet. 3. sirupi et est drossis composita scamo
nee credo igitur quod velit dicere textus quod drossis eius
est ex duobus aut vsque ad quatuor et erit bona drossis
Et aduertatis hic quod scamonea ut soluat materiam
mistam misisset cum melle hic et non cum zucchero ut
fiebatur in precedentibus descriptionibus. Addit aliam
ut dixit. Et iterum infundantur tamarindi proprie
soluunt colleram et aliquid confortando quod frigi
di et sicci in hoc cum cassia fistula que educit cum collera
adusta flegma in aqua hendiue et fen. ut materiei
compositae appropriet et valebit si sic fiat. R. tama
rindorum electorum. 3. i. infundantur in aquis endiue
et fen. ante per horas octo postea facta expressione forti
collatur addatur cassie fistule nouit extracte de
canis. 3. i. neque ista medicina relaxando nocere
potest per tamarindos in quibus est virtus confortatiua
ut dictum est nam solla cassia in his aquis non conueni
ret ut alio supra dixi ponit aliam describere magis ap
propriatam quam non est febris dixit. Et si non fuerit
febris sumat decoctio mira. scilicet citrinorum et fumiter
re et prunorum ac tamarindorum omnia hec appropria
te soluent colleram et absintij magis respiciendo flata
secundum quod vsque. scilicet ponendo plus et minus de absintio secundum
quod plus et minus est materia grossa. Et potestis sume
re vbi gra de mirabolanis et reliquis an. 3. 5. i. de
coct. et leuis erit potio de absintio sed non reperi
tur clarus textus quod soluat flegma ymo. d. A. facit
verba que videntur dubia ad trius sed quod soluit colle
ram ut expresse Mesue tamen dicunt quod interficit asca
rides et soluit eos unde bene probabile est quod etiam
soluat flata sed leniter et credo quod ad hanc intentio
nem hic ponitur et si non est aliud expressum sol
uens flata inter mirabolanos pone vnaz partem Mi
rabola. l. zebulorum et sufficet et sic patet quod isto descri
ptio in casu conuenit sed debes intelligere quod signa
ter dixit si non est febris et intelligit de materiali quoniam
si esset febris exhibitio mirab. per stipticitate eorum
esset timorosa maxime si exhiberetur ante digestionem

ut ipse expressit dicit inferius prima quarti de cura
februm in generali vsus sine ca. 7c. Ponit aliam
describere dicens et iterum buzident et hermodatili et
rox. rubee iuuabunt soluendo et hendo ad colle
ram et corrigendo nocentur hermodatili et illo
te equali mensura sumantur de quo sumatur. scilicet
toto. Aut vnus et semis est. n. in ipso sedatio. scilicet
lois et infigidatio et supple approbata solatio vsque
considerari que dicta sunt supra de simplicibus istis.

Et isti quidem Dec est tertia pars
principalis huius ca. in
quarta ipse reddit ad ordinem conuenientem dietam
eorum et dixit. Et isti quidem iuuantur plurimum
a cibis frigidis et grossis ad ingrossandum et infri
gidam materiam calidam subtilem maxime si con
uenit in principio fluente materia et exemplificat
sicut qui sit de lentibus cum aceto non intelligas cum
multo aceto sed aliquid aceto sitatis nam ace
tum in casu maxime nocuum est per interius sum
ptum et reliquis cibis infridam et ingrossantibus
sanguinez sicut eunt extremitates animalium maxime
pedes porcorum et relique partes musculorum ciba
ria de pasta azima pisces parui castoreus et hu
iusmodi tamen intelligatur stante digestiua stoma
ci forti et in corpore non apto oppilationi exempli
ficat ipse sicut ille cibus qui fit de acetosa et ven
tres cum aceto parati. i. intestina animalium para
ta aliquid cum aceto et acetosa carnis vacine eo
dem exponendo cum additionibus dictis intellige
do. addit et quoniam iuuantur plurimum cum cibis exi
cantibus sicut est orob. per stante fluxibilitate et li
quiditate materie ponit aliam regulam circa die
tam. Et non oportet ut ieiunet plurimum. No. dixit plu
rimum quoniam vult quod dieta sit subtilis et respe
ctu quati ut natura membrorum reddatur auara
vide materia non ita fluat neque natura occupabi
tur plurimum ne materiam digerere possit non ta
men sic ieiunium plurimum quoniam perducit ad infla
tionem in casu isto peccante materia calida vsque
ponit. De sequenter regimen in fructibus dixit. Et eis
quidem deditur ex fructibus uti piris proprie nam fri
gidityte et confortatione iuuant et prunis et malis gra
nat et piscis dixit secundum compositum usum praticantium
propterea dixit deditur quoniam pruna et persica et
alii fructus humidum multum non conueniunt. Ideo ad
dit de intentione propria. Ego autem ab ore eis. scilicet
etiam patientibus a causa calida ea que sunt sicut per
sica et grisonila et per hoc quod dixit sicut intellexit
omnia huiusmodi. scilicet multum humida. Ideo ad
dit et est redditio cause nocenti et que replent
sanguinem plurima aquositate omnia talia nocent
supple quoniam. scilicet fit sanguis ex eis ebullibilis etc.

Et sic est finis ca. lege tu lram totam conueniam
si placet calidum fuit singulare ibi habetis diversos mo
dos proponen. medicinas solutiuas et in forma po
tionis sectionis solide pulf. pillularum et sirupo
rum et fuerunt egregie multa describere ut vidistis
ego tamen hic afferam tres describere singulares
unam in materia tantum calida unam in materia
flata diuante collera aliam in materia mista diuante ma

Syrupus solum

M

Alud M. s. s. s. s. s.

flatica. Sit ergo hec prima descriptio. R. Mi
la. citrinorum. 3. ij. rubari electi. 3. 5. roxaru. 3.
i. scamonee cocte in pomo. 3. 5. cum succo roxa.
fiant pillule doffs est. 3. i. usqz in duas. Alia
descriptio iusta dominante colla. R. reubar
3. ij. Milabolan. citrinorum. 3. 5. hermodal
agarici turbit an. 3. i. 5. diagredij mast. gario. an
3. 5. offician' cu' lucco roxaru z e' doffis vis. Alia
descriptio q' magis ualet uincere ffate. R. turbit
M. citrinoru z embzicoru an. 3. iij. rox. 33. anxi
hermolozu an. 3. i. piperis longi ficados an. 3. 5.
gario. croci an. 3. 5. diagredij. 3. i. aloes. 3. i. 5.
offician' oia cu' lucco yue z roxaru z fiam pille.

De cura iuncturarū uersarū i lapideitate z exi
cataruz.

Sti sunt Seqz rubrica iun
cturaz dyfarum i la
pideitate z exicatarū hec est ps princi
paliis pris curatiue q' sic cōtinuat ad p
cedētē. nā postq' ipse posuit curā dolorz iunctura
rū fm mltiplia i genia curatiua ut uidiſtis. Nūc
fo ipse ponit curā quozsdā accidentiū sequentiū
ad dolozes iucturaz merito māe ipsoz dolorz z di
uidit ps i duas qm' pzo ipse ponit curā iuncturaz
indurataz z exicatarz in lapideitate z uersaz se
cūdo tanq' unius accidentis sepe sequentis ad di
ctos dolozes z hoc ē q' dicit rubrica pns secūdo ip
se ponit curā dētōnis mēbroz scda in principio se
quentis cali' ibi. Scias q' oleū zc. psens calm' pri
ma dione diuidit in duas ptes qm' pzo ipse ponit
duos can. declarātes cās induratōis z lapidatōis
iuncturaz scdo ipse ponit curā p' medicinas scda
ibi. Et de eis quibus cauet zc. pza ps ē in duas
diuiditur quoniā pzo ponit can. dicitū accidentis
ex pte cāp' intrinsicaz secūdo alio sub' selecto can.
cāp' extrinsicaz huius acciden' p' uia' corolarij in
fert dando regulā in phibendo illas cās extrinsi
cas q' ad hoc acciden' adducit scda ibi. Et o3 ut
zc. De pza pte dicit. Isti. s. qui ad hoc sepe dedu
cuntur ab intrinſico. Sunt habētes pplexiōes ca
lidas z māz grossas rō huius est quoniā p' cōple
xiōnē calidā cito resoluit z exicat ad modicuz
subtile qd' ē i mā grossa z cōsequēter cōtinuata ac
tōe in grosso ad grossum terrestrificat z lapidea
tur. Et hoc qd' intendit lege tu lram z hoc ē una
cā. Consequēter ipse subintelligit aliā cām ex
trinſicā. s. q' aliqui fit hoc accidēs pp' hoc q' appli
cant' medicie fortes resolutive supra locū doloris
sine aliquo humectate z p'pterea infert. Et o3 ut
isti. s. sic dispositi nō resoluant sine lenificatōe ymo
o3 ut leniantur z resoluantur simul z rō dicta est.

No. tñ q' 13 de istis sit maxie habenda ista cau
tella tanq' in maxie dispositis ad talē induratōez
iuncturaz tamē ē in alijs maxie cū est mā gros
sa illud obseruari o3 ut supra sepe dictū ē. Si ēt
nō sp' simul talia applicent' medicā dū tamē talia
sibi inuicē succedāt nō pducunt ad indurationē
lege lram. Cōsequēter ipse ponit medicinas cu
rātes cū iā sunt lapideate iuncture z diuidi possz

ps i tot ptes quot pōit medicinas ptes patebunt de
pza pte dicit. Et de eis qb' cauet a lapideitate
sunt Empla scā ex farina ozobi vel herbi idē ē z
lupinoru cū oximele z allaniū. z vice alba cū pre
licij z armo. cū uino atiquo z oleo uinfancio addit
z qnqz ponit de sup' farina fabaz. No. q' 13 di
cat q' ex eis qb' cauet zc. z ex hoc uideat pone
re regimē pseruatiuū z nō curatiuū tñ mēs pici
paliis iua h' fuit ponere curā hui' accidētis p' hoc
ergo q' dixit cauet uolebat innere q' illis medici
nis ffate iā iduratōe cauet ab vltiori lapideita
te zc. Sz spialiter p' uerificatōe notate pzo ozo
bus calid' est z ficcus icidit abstergit z apu z ita
apu q' si eius magna q'ntas sumit facit mungere
sanguiez ut dixit Auerois cū Serapioe farina ei'
fit artificialr sup' aspsis p' ipis aq' z aceto z tūc
in empls molificat apostemata oia dura ut Se
rapio de farina lupinorū idē Serapio dixit q' re
soluit sine mordicardē apostemata dura z p'cipue
q' do dequogtur cū aceto z melle ut h' sit quoniā
cōsistetur cū oximelle ut p3 allaniudē nō repio qd'
fit o3 esse uocabulū corruptū bene repio amudez
z ē arbor asse q' in casu uenit ut p3 secūdo can.
ca. pzo de uite alba dictuz ē supra quō ē fortis
medicina nā fortiter subtiliat z dissoluit aposte
ta z vrimur in empls radice ei' h3 singularia iu
uamēra o' qb' als addit cū pte licij qz subtilicat ut
supra dictū ē z cōfortat mēbz ne p' medicinā illaz
forte dissoluatur robur mēbz reliqua oia sūt cla
ra intelligēdo de uino albo quō in casu ueniat
nfo subtiliando icidendo resoluēdo z aliquiditer
molificādo lege tu addit remittendo nos ad ea q'
dicta sunt supra z ē lra clara dixit. Et de eis q' cō
ferunt ei cui' iuncture in lapideitatez uerse sūt
aut sunt in itinere lapideitatis. i. in uia ut uertā
tur sunt empla q' dicta sunt vel q' dixim' i frigidis
de dolozib' .s. remouendis frigidis iuncturaz gros
sorū humo. z vinctōes z embroce q's cū eis. s. sup
ple dixim' inuari addit. Et illis q' cōferunt eis ē fa
rina lupinoruz cū oximelle aut aceto comisto .s.
sine melle ad magis pfundādū vrtutē lupinoruz.
Et iteruz radix almaroth supple est inuatiua .s.
si cū farina lupinoruz redigatur ad formā empli
almaroth quidā dicunt qd' est pulegium subilia
tiūz z incissiuū tamen credo qd' deat dicere ma
roth z ē radix anūdez de quo .s. est dictum z ei'
natura est min' potens q' asse q' est succ' ei' arbo
ris sed est fortior arboze secundo can. addit z ire
ruz empletur cum bulb. dissoluto cum aq' bulb'
est cepe cōe q' cōeditur fm aliquos. d. A. vñ inue
re q' assilitatur ei z in vrtute anagalis. Serapio
dixit qd' est cepe puum sine tunicis oēs cōcordant
qd' assimilatur cepe cōi z quod si fiet emplm' cuz
eo cōferet attritiōni neruoruz z lacertoruz z cōferet
podagre z generaliter dolozib' iuncturaruz subri
liū humectando z resoluendo et sic in casu nfo
d3 multuz uenire iō addit ipse. n. s. bulb' phibet
lapideitatem incipientē. addit z silt' embroce i qb'
decocta sunt calamētuz et alasse aut. i. cuz ace
to p3 quomodo ista ueniat addit aut decoctōe

De orobio
Huiusmodi

A

f. fiant embrocha in qua cassius antiquo decoctio
 e pprie in iure cassie fi. i. talis decoctio i qua cas
 seus antiquo decoctus mista decoctioe cu expres
 sione cassie fi. e multum conueniens qm in virtu
 te iuris cassie fi. e notabiliter molificas postea ex
 parte Cassie antiqui fortis saliti z multum dissol
 uens ymo dicunt multi q talis Cassius antiquus
 puluerizat z superpositus talibus iuncturis indu
 ratis cu non possint molificari eas rapit z tandē
 educta materia consolidatur vere z nihil postea
 remanet de induratione. Addit vltimo Et nitruz
 z Euforbium z aqua cineris caulium eobustara
 supple valent credo q raperent illam indurataz
 vt dicebatur paulo an vt patet consideran terminos
 alias declaratos z has duas descripi posuit in fi
 ne ca. qm non restat aliud ingeniu curatiuu i ta
 libus iuncturis induratis cu no possunt molifica
 ri nisi vt rapantur z materia educat z postea fiat
 solidatio z hoc de ca. scdm ipsum. Ego autē
 ad istaz intentionē obseruare can. Basis in de iū
 cturis in principio ca. dixit sic. Cum apostema in
 cepit indurescere vtaris medicinis molificat fm
 duritiem apostematis z tam diu donec videas re
 moliri z rarefieri z in latitudine augumentari tūc
 reuertaris ad dissolutiua z eis vtaris secundū du
 ritiei quatitatez z non cesses quandoqz molifica
 re quandoqz dissoluere donec totuz resoluat zc.

Molificatio aut adimplet cu balneat i omni
 bus appropriatis vt decoctioe radice altee fenig.
 z lini z cum vncionib de quibus ponit vna qua
 dixit exptam z q no fallit sic. R. feces olei Grini
 z feces olei seisi lini mucilag. feng. pinguedo ana
 tis z misse z superpone ad hoc optime valet yso
 pi cerotum cu asongia anatis z compone cu Ar
 moniaco z bedelio dissoluatur i succo rute cu isto
 adimplet omnis tua intentio simul. Idez Ra
 sis in fine ca. eiusdem ad rumpeu dicta apostema
 ta qm resoluui non possunt dixit sic de mente. S.
 Accepit. S. cassiu antiquu longi tps z narstutiū
 z puluerizauit siml postea accipet pedes porci an
 tiqui salitos z coxit z cum aqua illa miscuit nar
 stutiū z cassiu z fecit. Emplm sup iuncturas
 lapideatas z rumpebat cutis z exibat omnis ve
 nenositaz sine humorositaz z sic patiens sanabat
 z addit. Expertus sum illud sepe. Quidam
 vero dicunt cu egreditur materia indurata ex lo
 co rupto superponitur pulis cipi cum asongia an
 seris z istis in ista materia sum contentus.

De cura contractionis z vocatur azemena.

Cias quod olenm

rubrica de cura ictionis z azemenea
 dixit Symo azera e ictio no reperio
 azemenea breuiter e rubrica de ictione mebro
 rum quod est accidens ad dolore iuncturaru ali
 q sequens extensionem neruozū vel neruozozū
 a venositate aliq a ma implere aliq fit talis ictio
 qm pp dolore zhuntur membra ad sua origi

ne sicut proprie vt de spasmo. Jo in ca. primo po
 nit curam qm fit talis ictio a materia extendete
 secundo qm a venositate tertio qm a dolore princi
 paliter comitante siccitate secunda ibi. Et illi
 que ex ea zc. tertia ibi. Et de eis que expta sunt
 dixit igitur de prima parte scias quod oleu de an
 dacoca potando ex eo z vngendo cu ipso e ma
 gis offerens ei. s. sic disposito a causa dicta And
 coca e spes trifolij scdm omnes sed apud do. A.
 scribitur tarifolij breuiter Serapio in ca. de tri
 folio dixit in fine ca. q quidam Curauit absqz eo
 quedam cui faciebat inungi pedes cu oleo tali z
 dissolute sunt enodationes pedu eius manifestat
 eius vtutem grade cu dixit. d. A. q eius decoctio
 si effunditur super morsum vipere sedat dolorem
 eius z si effunditur sup mebrum sanu facit in ipo
 ctingere simile illi qd ctigit ex morsu vipe. Idez
 Serapio i snia vnr dixit ponendo eius descriptio
 nem. Et modus faciendi hoc oleum est vt de quo
 qtar andacoca cu semib na seia si fortioza in ta
 to vino. s. albo z poteti quatū ipsa e z oleo. s. coi
 hoc e tantu de oleo z vino accipiat vt illa i vase
 cohogiri possit z supple tantu de quoquat donec
 sumat aquositas eius. s. unu sumat remanen
 te oleo cui doffis. s. in potu fit a. 3. ij. min hoc di
 cit ne scimus nimis audaces in ipm exibendo pp
 ei fortitudinē ut dixi p usu eius in vngendo no
 est ponenda doffis.

Etillius

Nac vnr ipe ponit cura illius ictiois que a uetositate pendet z
 dixit. Et illius q ex ea uetosa est curatio currit
 cursu curatiois uetositatis facien uetositate. i. ita
 dz cura sicut cura uetositatis z supple rei facien
 uetositate uel fouetis ea. s. si fuerit uetositas pu
 ra cu resoluē z carminatibus uetositate z si fue
 rit et cu facies uel fouens uetositate ut fla. ul me
 lancolia ipam appropriate digerendo z euacua
 do z vnr uetositate resoluendo cura ergo fit euz
 eis q curat uetositate z q faciunt uel fouet ueto
 sitate zc. lege lram. Lōsequenter in tertia pre
 ponit cura icti a dolore principaliter maxie si co
 comites siccitas z dixit. Et de eis q expta sunt ad
 ictu est vt sumat pellis ouis hora q excozial z
 ponat. s. sic calida circa ipm nel sup ipm z lenia
 tur supple si expedit lacte uacio dulci ad humec
 tan z iuuat eo pz intelligēti ofortado illa calidi
 tate quodamō naturali mebris z sic delicia ipriū
 do z e unus mod mitigando dolore z leniē resol
 uendo addit z admistratio balnei sicci ut sudare
 in furno aut in fouea ignita iuuatiua sunt. Ego
 ista fortia remedia no aptetarē qz nisi stāte mate
 ria uetosa uel subtili credo q eēt ad timorē ma
 gis. Et ego uidi in magnifico dno Anto. de triunt
 tio q habebat iuncturas iduratas z fuit positus
 i furno z postea fuerat lapideate facte z nisi ego
 fuisset credo qd fuisset suffocatus naz uolebant
 ponere ipsum intra furnum etiam cu capite zc.
 Et sic finis ca. lege lram.

De Lautella a Dolozibus Iuncturarum.

oportet ut utatur.

Seq̄ cap. d̄ cautella a dolorib⁹ iūcturaz ut dixit rubrica q̄ ē potertia p̄ncipalis huius prime partis nam postquam determinavit de doloribus iuncturaruz secundo determinavit de accidentibus plerūq; sequentibus ad dictos dolores. Nunc in hoc ca. determinat de cautella uel preseruat̄ a doloribus iuncturarū maxie in his q; alias passi sunt dictos dolores iuncturaz uel etiam alias paratis ad dictos dolores. Et diuidi potest totum ca. prima diuisione in duas ptes principales quoniam primo ipse ponit quid sit fieri circa medicinalia secundo ordinat quid fieri circa ea que ad dietam reꝝ non naturaliuꝝ pertinent secunda ibi. Et utatur exercitio temperato prima pars etiam in duas diuidi potest quoniam primo ipse ponit quid sit fieri magis generaliter in medicamentis secundo sp̄cialius secunda ibi. Et cum accidit euacuatio ꝛc. prima etiam in duas nam primo facit q; dictum est multum generaliter secundo minus generaliter secunda ibi. Et omnino oportet si causa de p̄ia parte dixit oportet ut utatur ille q; assuetus est his doloribus s̄obothomia et solutione uentris in uere hoc intellige si tales dolores sint materiales ut secundum plurimuz ē et intelligatur ly et aliquando pro uel quoniam ali quando s̄olla s̄lia sufficit et cum materia est sanguinea uel sanguini multuz mixta que solent facere tales dolores aliquando autē s̄olla formatia sufficit ut cum causa est s̄lia uel mellia nō mixte sanguini neq; corpus est natura sanguineum aliquando tamen utrūq; est necessarium et hoc est ut plurimum uerū maxime in illa que fit per uia defluxus ut patet considerā. ea que dicta sunt in ca. causerum supra oportet hic multa supponere que alias dicta sunt ne contingat idem multoties replicare dixit signanter in uere quoniam materie in uere calefiunt et mouentur unde apte sunt magis ad iuncturas fluere ut etiam declaratum est eodem ca. supra de tempore quo magis eueniūt dicti dolores. Si igitur fiat illo tempore s̄lia et s̄armatia uel utrunq; simul materia euacuabitur et a fluxu diuertetur ꝛc. Nunc consequenter sp̄cialius prosequitur declarando quid fieri circa euacuationem materie et alterationē eius si alteratio est necessaria et dixit legendo litteram continuam. Et omnino oportet si causa i eo qd accidit ei. s. de dolore sit multitudo humorum. s. peccantium in quanto ut non dimittat eos multiplicare cum eo quod euacuet. s. euacuando cum s̄obotho. que proprie respicit peccatum humoris in quanto. et cum eo quod minorat ex cibo dupliciter. s. modicum dando de cibo. s. nutritiuo uel cū cibo exicatio aliquo aliter sed sensus primus melior est. et cum eo quod administratur ex exercitio bono. i. aliquo aliter resolutiuo z minoratiuo materie quod est exercitium magis longum q̄ uellor ad dit. et si cā. s. talium dolorum consuetorum euenire

fit corruptio eorū. s. humorū ita. s. q; sit peccatū in q̄lli et nō in quāto oppōatur illi. i. occurratur. s. ne eueniat a tali cā. cū euacuatiōe eius qd oz. s. euacuādo materiā peccatē cū solutino appropriato et s̄rietate regim̄is p qd grauatur. s. talis hūoz peccans in quali. i. inducatur s̄rium regim̄en ad illud p quod illud generatur ubi gr̄a si peccans mā sit s̄lia inducatur regim̄ē s̄riū regim̄ini facien ad s̄lia tis ḡnatiōez et si hoc oz fieri oz p̄scire qd ē illud qd ḡnat s̄lia ut sumatur s̄riū eius ideo addit. s̄lia eim ḡnat p adiutoria ex ifrigidati et tu qdē scis ea. s. q; ifrigidant et scis oppositiōez eoz. s̄o supple in illo cāu dimitte ifrigidatiā et utere calefacien et es si cā fuerit collera tūc oz euacuare cā cū appropriatis. et occurrere cāe calefaciēti facien ad ḡnatiōez collere cū ifrigidatiō. ideo addit. et collera ḡnatur p adiutoria calefacien et tu scis ea. et scis oppositiōez eoz. s. cū ifrigidatiō idē est et itel ligēdum de melia. si sit in cā ut purget deide aduducatur regim̄ē s̄riū regim̄ini ipsam ḡnanti. s̄o ēr addit. Et similr melia ḡnatur p id qd scis et opponit ei qd ḡnat ipsaz p id qd scis qm̄ ḡnatur ab ifrigidatiōibus et exicantiōibus occurrere cū calefacien temperate et humectati. Et hoc est quod intendit de tota ista parte lege eā quia clara est.

Et cuz Dec secunda pars generalis prime partis in qua ipse postquam posuit faciēda in preseruando a doloribus iuncturarū generaliter circa euacuatiōem fieri uel non fieri et circa alterantia medicinalia. Nunc consequenter ipse insinuat nobis quid sit fieri cum accidit fieri euacuatiōem et breuiter dixit. Et cū accidit euacuatio. s. q; fieri debeat tunc ex illis que rectiora sunt est confortatio membri cum s̄ticticia et aduicit rationem ut non suscipiat. s. membrum aptuz superfluitates qm̄ cum sit euacuatio siue per medicinam siue per s̄obothomiaz mouentur humores maxime per medicinam solutiua unde sic commoti et positi in motu facilius fluere ad membrum consuetum ad recipien tum pp debilitatez ipsius membri tunc pp nām alias consuetam esse ad illud membrum transmitten ideo conueniens est ut mēbruz s̄ticticia s̄fortet et pp vigorare ipsi virtutē ut resistat materie q; fluēt et pp s̄stringer meatus ne p ipsos facilius fiat penetratio dixit tñ d. qm̄ timor est in repcutiendo a mēbris ignobilibus materiā ne cōr̄ fluat ad mēbra p̄ncipalia ut supra est positus can. Et pprie. s. fiat talis p̄bitio fluxus ad mēbrū cum s̄ticticia cuz non timetur uersio earū. s. materieꝝ ad mēbra p̄ncipalia causa antecessionis mondificationis dupliciter intelligendo aut qz nulla p̄cessit mondificatio sed est corpus repletum qz eo casu ante mondificationem appropriatā fortem nō deberem apponere illa s̄tictica prohibentia fluxū ad illos ptes qm̄ esset tunc magis timor de reddito materieꝝ ad p̄ncipalia pp corporis nimia plenitudinē et sic cā antecessionis mondificatiōis nō facte nō debet iuncture s̄fortari stāte corpore multuz pleno qm̄

Contra uentrem fieri debent

Non tunc dicitur oportet

Phisico
minus sequeretur nocumentum non prohibēdo
quam prohibendo prout alias fuit inia supra
alio modo legatur affirmatiue. sic cū accidit eua-
cuatio. i. cum facta est euacuatio. tūc ex illis que
rectiora sunt est confortatio membri cum stipti-
cis vt non faciat superfluitatē & proprie cū non
.i. quia non timetur ouersio earū ad membra pri-
cipalia causa antecessionis & molificationis. i. pp
istam cām q̄ est facta mondificatio antecedens
ad illam confortationem non timetur &c. Et ad eū
dem redeundum intellectum & exemplificat euz
quibus debet fieri talis confortatio dicens. Et ista
sunt sicut acatia & balaustie & sucus virge pasto-
ris & licium & memite de oibus istis est supra de
claratum quomodo repectunt & cōfortant in cā
calida. & in causa frigida ponit alia confortātia.
Et iterum fricatio cum sale trito & cum oleo. s.
masticis nisi sit siccitas uebemens. quoniam tunc
talia exicantia confortātia essēt aliquāliter timo-
rosa ut patet.

Et quando est apostema &c. Nunc
incidenter circa hanc par-
tem ipse ponit unū casū curatiuum si est apostēa
uel ēt preseruatium si futurum ē approbabiliter
apostema flaticum per spūalem medicinā & dicit.
Et quando est apostema flaticuz. s. in actu & sup-
ple est facta purgatio uel dubium est de apostēa
te flatico futuro & bibit habens ipsum ad sensum
expositum aristologie rotunde que est fortior pō-
dus. 3. ij. aliquoties in ieme & uere tūc fortasse
prohibetur pondus ei⁹ post q̄ loquitur d̄ preuissio-
ne eius cum. s. est timor de futuro apostemate di-
xit in uere uel ieme. quoniam in estate esset timor
de calefactione & inflammatiōe nimia oēs ueniāt
q̄ ualeat in passionibus iuncturarū & dixit sō casū
q̄ patientes podagrā bibunt eam & iuuant ex ea

Et utatur exercitio temperato. Nec est
scdā pars principalis calī in
qua ipse ponit regimen cōueniens in diēta in pre-
seruando a dictis doloribus iuncturarū & possēt
diuidi in tot partes q̄ spūales casū ponit scdm ali-
q̄s diuersas res de nō naturalibus ptes patebunt
legendo. de prima dixit circa motum & quietem.
Et utatur exercitio temperato. s. pedes ambulā-
tū suauit. quoniam laboriosum & forte noceret ut su-
pra dictum est quies ēt nocet debilitando iunctu-
ras & p paucitatem resolutionis. ēt quoniam infri-
gidantur tēperatum ergo exercitium iūcturas cō-
fortat addit & uectatione supple utatur cū nō pōt
multū incedere & sufficienter pedes potēt i equo
tamen suauiter iō addit. Et non superfluat in eis
quoniam excitant podagram & dolores nimis ad
iuncturas materiā atrahendo pp caliditatē aquisi-
tam &c. addit ēt magis determinādo & specificatiō
regulā precipue circa motum dicēs. Et non adhi-
beatur illō. s. exercitiū quo nō est vsuet⁹ subito si-
ne gradatōe ratio clara ē qd si illud accidat. s. ut
sit necessariū ēt sine gradatōe inungi uerbi grā
nō est vsuetus nisi suauiter & tarde incedere et fit

expediens propter aliquam particularem rtingē-
tiam ut solite & uelociter exercitetur tūc supple
administra olea confortantia in ungdō. s. iuncturas
Et oportet ut deurent &c. In hac
parte ipse ponit regimen quā-
tum ad cibuz & potū primo circa cibum sō circa
potum ibi. Et deurent potare &c. dicit primo &
oz ut deurent carnes grossas hoc precipue uerū
est in dolore a cā frigida ut plerūqz euenit. & sal-
sa oia ista sunt supra declarata & assaltesud nō
reperio quid sit sed debet eē genus salimenti ace-
tossi q̄ nocet ut patet per dicta addit Et ex olieri-
bus deurent ea que sunt sicut ficla & bantie. i. pa-
stinaca & citroli & aqua mellonis addit nocent eis
.s. talia proterea q̄ generant humorem aqueosuz
addit tū dubitatiue dictum est supra q̄ prouoca-
tiua ueniunt igitur ista conueniunt. ideo dixit
& conferunt per prouocationem. s. aliqs possēt di-
cere hoc et respōdens dixit. Et diuersificatur dis-
positio eorum. s. prouocantium i corporib⁹. s. quā-
tum ad iuuanduz & nocenduz. quoniam i corpo-
ribus mondificatis actu egris. a materia gressa &
flegmaticis in declinatione prouocantia ueniūt
ut supra est dictum. In sanis autem sine neu-
tris ad preuissionem ut hic non conueniunt tū
propter nimiam ipsozum humiditatem. tum etiā
quia disponunt materias ad fluxum &c. hoc est
quod intendit dicit secundo circa potum. Et deui-
tent potare uinum plurimum et grossum quia nō
nocet. humores commouēdo & subtile prouocando
nocet & neruis ut supra fuit declaratum in que-
stione de hac materia ideo addit. Imo cum ui-
num omne scilicet oportet deuitare tamen preci-
pue dixit grossum in uia iuuamenti cum generat
grossum nutrimentum quod in causa frigida de-
qua est hic specialis intentio est discunueniens.
addit continuando in cibis generaliter. Et ciben-
tur eis que sunt bone digestionis & uelocis de-
claratum est supra naz calida cibaria que conue-
niunt in morbo conueniunt etiam in preseruatōe
ut patet addit. Addit ponendo regimen circa ali-
am rem non naturalem. Et oportet ut deurent
replectionem & anichilationem ab exercitio & de-
uient cum hoc superfluitatem in labore & exerci-
tio et proprie super replectionem. Ista omnia
sunt declarata supra in capitulo causarum addit
circa quoddam aneczum exercitio. Et deui-
tent cobitum patet quomodo multipliciter noce-
at non est hic morandum ponit consequenter oz
dinem circa balneationes et dicit. & minorent in
balneationibus. i. ex balneationibus & dicit litte-
ra exterior & adducit rationem. quoniam ipse li-
quesfaciunt humores et faciunt eos currere ad iū-
cturas relaxādo & meatus aperiendo. addit tamē
unum aque termarum conferunt eis in hora egi-
tudinis de his late dictum est supra ponit conse-
quenter unum obseruatiū cum corpus uult uti bal-
neo etiam minerali ut dixit. Et ex illis que confe-
runt eis in principio balneorum. i. termarum et

post ipsarum explectionem et in medio introitus
ipsoꝝ in ipsis est effusio aque frigide sup iuncturas.
Iuuat enim i principio ne relique materie fluētes
recipiantur in iuncturis i medio et ueniunt par
tim ad eandem intentionē. partim ad seruati uir
tutem terminarum in iucturis et postremo ualeat ad
eandem intentionē ubi tñ essent iuncture debiles
post balnea calida si exhiberetur aqua crede qđ
nimis nocerent. Ideo elegāter addit id obere ob
seruari. si nō est aliquid qđ prohibeat i debilita
te neruozum et addit. Et quandoq; afferūt h no
cumentum. s. de debilitate neruozum febres dicit
ultimo. Et oꝝ ut non dormiant super cibum oino
quoniā ē ex rebus nocibilioribus eis pꝛ et quoniā
caput tunc uaporibus repletur et reuinctatur et
inter nerui et mēbra neruosa et iuncture debilitan
tur et remoluntur et c. pꝛ sciderāt ea qđ dicta sūt
supra lege totam litteraz quia clara est et sic finis
capituli huius.

De cura que magis propria est siatice et dolori
bus anche.

Era que magis propria ē et c.
Dec est tertia pꝛ
principalis prime partis huius tractat?
in qua ipse ponit specialiter curā dolo
ris siatici et anche et diuiditur pars presens i duas
partes quoniam primo ipse ponit curam horū do
lorum magis generalem. s. fo magis spialem p me
dicinas appropziatas. s. a ibi in rubrica. Embro
ce piis calm et in tres diuiditur quoniā primo ipse
ponit curaz doloris siatici generaliori modo fo et
magis spialr. s. a ibi in illis vo que de eis sunt san
guineci i prima parte pro cura generali ipse remit
tit nos ad ea qđ dca sunt supra calo generali in cu
ra et adducit rōnem qđ de dolore siatico facit spe
cialē determinat ultra illaz generalē de dolorib?
iuncturaz igitur dicit. Cura que magis ē siatice
et doloribus anche et genuum. i. et non sic alijs do
lor aliarū iuncturarum ē q; oꝝ ut reddeatur in cu
ratione eorū ad casū in doloribus iuncturaruz q;
q; posset aliquis dicere dubitatiue quō ē recurren
ad casū generales. si ē hīc ponēti cura que est ma
gis propria siatice et c. Rñdēdo dicit et tu quidem
scis. s. ex eis qđ sunt dca loco allegato ubi erat ser
mo de repercussiuo. q; ipsi differūt ab alijs dolo
ribus iucturarū. et declarans dicit. et est idem cū dic
tis in loco allegato. Nam repercussio in principio
s. facta egritudinis quandoq; nocet eis nocumē
to uehemēti et tanto. s. nocumento nō nocet si fiat
in alijs doloribus iuncturaz et declarat sic dicens
quoniā mā profunda est. s. illa que iam est fluxa.
et repercussio retinet eam illā. s. in profundo tali
um iuncturaz et ponit eam talem. i. taliter opaf
repercussio uel medicina repercussiuā in ea pro
fundando et inrudādo qđ difficilis fit eius resolu
tio et preparat eam. s. materiā profundando intra
iuncturas ut dissocet iuncturas cū ipsa dissocet iā
cturas absq; repercussione similiter. i. per hoc q;

materia aliquādo ibibitur in ligamento de se et cō
sequenter ellōgatur ligamentum fit dislocatio iū
cture. ita et cū per repercussione profundetur mā
intezius habilitabitur iunctura ad dislocatiōez p
eundem modum per quem et aliquando dislocat
sine repercussione ut est dictum. et sic duplex p rep
cussionem in dictis iuncturis sequitur nocumen
tus quod non sic sequitur p repercussione in alijs
pp hoc. s. q; dicte iucture sunt magis profunde yn
de apposto repercussiuo. in dictis iucturis mate
ria magis profundatur unde fit difficilis resolutio
nis etiam propter illud disponunt iuncture ad
dislocationē scđm modum dictum. Et propterea
et ut supra dicebatur. Rñs i de iuncturis probi
bebat repercussiuā localia et frigida qđ in siatica.
etiam si a cā calida quodāmodo obureretur dice
batur tñ q; ubi esset uehementissimus dolor. ita
ut dubitaretur de dissolutōe uirtutis iā illo cāu ap
poneremus frigida prebeligētes materias ingros
sari et inrudari et iuncturā habilitari ad disloca
tionē qđ dissolutionem uirtutis et mortem et hoc to
tum pendet ex h q; tales iuncture sunt magis pro
funde alijs unde in alijs i principio fluxus et post
qđ aliquid fluxit de mā repercussiuo ubi in istis nō
sumus anxi repercutere dicebatur etiam super ti
morem esse in iuncturis spatule et sic pꝛ quō dō si
tica et dolore anche et genu est cura fienda ppria
ut dicit test^o noster. totum est clarū si declaratur
quid sit anche et sia et lz et supra sit dictū tamē et
utiliter hic repetetur. Et igitur notā q; an
cha ab auctorib? dupliciter accipi osuenit aliqñ
generaliter et cōiter pro tota nate et comprehendit
iucturam et costam aliquando pro sola iunctura
opposita ex osse anche et cosse. nā in osse anche ē
cōcauitas qđdam appellata pissa i qua egreditur
extremitas superior ossis cosse q; uertebuz appel
latur et in ea inuoluitur. Et ipsa cōi uocabulo et
large sumpta proprius dicitur anche stricte aut
sumpta dō sia et si apparet quid debeamus aliqñ
intelligere per ancham et aliquando per siam ita
p dolorem anche. et per dolorem sic in proposito
cum dixit cura magis propria siatice et doloribus
anche ibi anche sumebatur stricte et ly et teneba
tur expositiue ut esset sensus cura propria siatice
et doloribus anche et c. et hoc est quia sumendo
ancham large quilibet dolor in anche illo modo
sumpta accidens a materia fit a materia in loco
profundo recepta ut pꝛ consideranti et c. Et ex B
iam patet tota littera clara lege eam tu usq; ad
illam partem in illis uero et c.

In hac parte autem specialius prose
quitur ponendo curam
horum dolorum secundum speciales causas ip
sorum duo facit quoniam primo ipse ponit cu
ram magis sanguinee secundo flegmatice tan
quam plerunq; occurrentium secunda ibi illi vo
qui flegmatici ex eis et c. prima etiaz posset diuidi
quoniam primo ponit utilitatē flobotomie in tali
dolore secundo ponit utilitatem uomitus. et
solutionis partes patebunt legendo litteram

ctinuaq; primo dicit in illis uero. s. doloribus que
 de eis. s. mēbris sunt sanguinee d̄ rebus magis cō
 ferentibus eis est flōia p̄ cum per eam uenietur
 factā materia sufficiēter diuertatur et euacuetur
 Ideo addit. et iuuantur in dispositione. s. subito
 per flāam in primis. i. in principio factā ex manu
 .s. ex una brachij. s. basilica diuerse partis ut su
 pra est declaratur ad debite diuertē. deinde. s.
 in processu fluxa materia ad euacuā ex pede. s.
 fiat flāa ex safena uel siatica ut pa ulopost uidebi
 tur euacuā ab ea que dirrectionē hēt aspectum
 ad locū ut uenientior fiat euacuatio materie de
 inde ponit unaz regulā bene obseruā in cāu isto
 dixit. Et non fiat flōmia ex pede nisi post flāaz ex
 manu. et ratio est qm̄ si primū fieret ex pede que ē
 euacuatiua flāa et non esset facta ex brachio. que
 est diuersiua uerisimiliter stāte corpore pleno ut
 in principio multo plus atraheretur d̄ materia ad
 locum q̄ euacuaretur per partē. et hoc bene nota
 te. Idem esset dicendū in similibus. ut si esset apo
 stema calidum in matrice uel testiculis nūquā
 maxime i principio est fieri flāa ex safenis nisi pri
 us sit facta ex basilica. Et sit iuuamentū etc. Nūc
 cūter ipse ponit iuuamentum uomitus et solutio
 nis in casu et dixit.

Et iuuamentum fit ^{ex eis per uomitum.}
 hoc maxime uerum est cum alia materia est san
 guini mixta ut collera. uel ē collera sola. qm̄ per
 uomitū diuertitur materia ad oppositū et mate
 ria calida faciliter ē uomitu educibilis et addit d̄
 uentris solutiōe. Uentris autē solutio quando
 qz usq; ad finē postponitur. et adducit rationē du
 plicē. primo quia dixit et. i. qz est sufficiētia in uo
 mitu forti. forti. s. non tantum ad diuertē i prin
 cipio. sed etiam ad euacuā secundo ctinuat nō
 fit solutio per deorsum. ut non trahat solutio uen
 tris materiam ad inferiora unde si traheretur ēt
 ipsius pars faciliter moueretur ad ancham. Ad
 dicit nisi sciatur sit parua. s. materia quoniam stāte
 modica materia pecāte et corpore non repleto. nō
 fit timor in solutū uentris ne materia fluat ad an
 cham quoniam illa modica materia in uirtute po
 tionis uel solutiui deorsum per uentres educitur.

Addit cūter de bono. s. regimine est ut ieiunēt
 duobus diebus deinde slobotometur. s. ex appo
 priatis uenis qm̄ per tale ieiunium nisi corp⁹ m̄
 nis inflamaretur fit aliqualis minoratio materie
 unde natura redditur anara et sic materia nō red
 ditur apta ad fluxū suplet igitur uices flōie diuer
 sere. et hoc fieri posset in corpore timoroso ad flo
 botomiā de uenis magnis qm̄ quidam timēt illaz
 et nō flāam parā ut peduz et tunc illud ieiunium
 suplebit ut d̄cūm est si corpus fuerit de illis qui fa
 ciliter tollerant ieiunium ideo ctinuan̄ de uenis pe
 duz dixit. Et scias q̄ flāa siatice uene magis iuuā
 tiua ē in siatica q̄ safenne qm̄ dirrectioez habet
 aspectū ad flā q̄ safena ex quo flāa est in parte sil
 uestri natis situata ita et uena siatica ē in extrin
 sica pte pedis situata ubi safena ē domestica ad

dit tñ ut plurimū et dixit. ubi sit dolor leuior exten
 sas i siluestri. s. tibie et supple i domestica grauior
 parte tibie. ut aliqui ctinuat addit ctinuat. ymo
 sit purus. s. dolor in domestico et suple nō in silue
 stri declaratur. s. q̄ sit i domestico p̄ colorez ut. s.
 sit rubeus. s. color tibie cui⁹ extēso ex domestico
 suple sit tñ. Istō casū dixit q̄ erit tunc safena ma
 gis cōferens et q̄ uena siatica. s. ad slobotomādūz
 et hoc erit quoniā tūc illa uena siatica magis im
 mediate educet de mā cūcta ex quo expanditur
 per pte domesticā addit remouendo dubitatiōez
 quāuis ambe sint duo rami uene unius sicut bazi
 lica et cefalica in māibus suple et si sint rami uene
 eiusdez tñ i diuersis mēbris flāam in eis scā diuer
 se modo uenit qz in passionib⁹ capitis flōia cefa
 lice proficit. et nō sic basilice in passionibus autez
 epatis et naturalū magis proficit basilica et non
 cefalica flāa. Idē dico de istis ramis siatice et sa
 fene licet ex eodē truncho oriuntur tñ ineq̄ualr
 seruiūt quoniā illa que siatice magis ualent i pas
 sione sic et illa que safene magis ualent in passio
 nis matricis et genitalū in uiris ut expresse decla
 rauit. B. in suo de flōia distinctione tertia cap.
 quarto hoc dictū est ut plurimū pp̄ simile ctinuat
 tiam quā posuit. d. A. hic nā ubi māifestatur ex p̄
 se q̄ mā siatice intenderetur ad interius tibie uel
 pedis flōia safene ēt uenientior et hoc manife
 stabitur ex colore et dolore extēsis per partes do
 mesticam tibie quomodo autem basilica et cefali
 ca ab eodē truncho ramificentur et safena et siati
 ca etiam ab eodem est declaratum quarta primi
 cap. proprio ubi ēt ponitur ista flāa. ut hic et ego
 alias declarauī ipsorum uariā utilitatē in diuer
 sis et breuiter dixi q̄ licet ab eodem truncho rami
 ficentur quoniam tamē ad ipsos terminantur alie
 uenule parue a quib⁹ fit ēt euacuatio cū sit ab
 illis euacuatio et ille pte uerbi grā saphenarum
 imediatiorem habent colligentiam cum matrice
 q̄ cū flāa et eō uene parue ad siaticam uenam ter
 minates imediatiōez hēt cū flāa colligētiāz. tñ sit
 etc. Idēz debes intelligere de cefalica et basilica
 respectu capitis et naturalū. addit uerum. B.
 rememorat uenē safene. et uene curuature pollicis. i.
 in curuatura pollicis existente tñ. i. de istis facit
 mētōez tantum q̄ iuuāt i tali dolore siatico. s. in
 quodā de hoc speciali tractatu quoniā i suo d̄ flo
 botomiā d̄ siaticis uenis ad hanc utilitatē facit
 mētionez. Et addit et flāa uene curuature pollicis
 magis iuuatiua est q̄ uene siatice et safene siml.
 hoc ē uerū si intelligat diuertē quoniā euacuā
 non esset uerū cū p̄ illas tāq; p̄ trunchos maiores
 et dirrectioez meli⁹ possit euacuari mā q̄ p̄ istaz
 puam uenā q̄ est ramus alteri⁹ illaz s; ad diuer
 tē ut dictū est qm̄ pp̄ cām debilitat nō possemus
 ad aliam d̄iam diametrū diuertere tūc flōia illi
 us esset uenientior ut p̄ intelligenti addit. Et ex
 eis. s. uenis pedis que slobotomātur. s. in cāu isto
 est uena q̄ ē inter minimum et secundum pedis
 et slobotomatur post ipsam uena siatica quoniam
 primo facta slobotomiā diuersiua per aliam uenā

tunc convenientius fiet flobotomia euacuatiua p uenam faticam. ut dicebatur paulo ante de alia parua uena quoniam etiam talis que iacet inter minimum z secundum est ramus faticae sicut illa que est incuruatura policis est ramus safene. Et addit verificanda quod dictum est. Et dicitur q bec uena. s. in flobotomando in casu nostro est magis iuuatiua quaz uena faticae sit diuertendo sicut saluatiua que est in manu inter minimum z secundum est magis iuuatiua qz basilica in egri tudinibus epatis z splenis. hoc est uerum modo exposito quia ista saluatiua plus iuuat in egritu dinibus epatis diuertendo quaz basilica ut pater non tamen in euacuando. idēz igitur est intelligē dum de istis uenis minutis pedum ad comparatō nem faticae uel safene. Et sic patet littera clara lege eam totam sic exponendo usqz ad istam pte.

illi autem qui flegmatici ex eis zc. In hac secunda parte hu ius partis ipse ponit curam doloris faticae a causa frigida materiali. z duo principaliter facit quoni am primo facit. hoc secundo ipse declarat quomo do diuerse intentiones etiam quodammodo dīcēti concurrunt in applicatione emplastroz fortius in casu isto. Emplastroz quidez administratoz zc. primo z duo facit principaliter quoniam pri mo in cura huius ipse nos remittit ad ea q supra dicta sunt in cura apostematum grossorum. scdo ipse ponit unam descripi confectionis hermetis quam supra z hic in casu isto multum laudat. se cunda ibi. Et administratur post euacuatiōez zc. dicit igitur primo illi autem qui flegmatici ex eis currunt cursu apostematum grossorum. i. curan tur cura apostematum grossoz. Et verificatione curationis. i. per equales verificatur ratiōez utri usqz cura. hoc est si unum medicamen uenit in certo tempore in cura apostematum grossorum. idem etiam conuenit in proportionali tempore in dolore fatico cato a materia frigida nā utriusqz ratio est una ut patet consideranti. ideo addit in ferendo. Et propter hoc non oz ut sit presumptio ad ministrandum resolutiua fortia ante euacua tionem. s. in dolore fatico sicut etiam non conuenit in principio apostematis a materia grossa fortia resolutiua applicare propter id quod sciuiti cuz eis. s. remedijs que diximus. s. supra quoniam for tia resolutiua in principio facerent ebullitiōez in materia. z atraherent ad locum materiam z apo stemat consequenter augetur similiter si appo neretur in dolore fatico a tali materia esset filis timor. z sic de augumento doloris zc. hoc ē quod dixit lege litteram. consequenter etiam reperit. q dom de uomitu z solus uentris in casu z dixit. Et iam diximus. s. capitulo generali supra etiam hic paulo ante q uomitus iuuantior est qz uentris so lutio propter motus materiei. s. per solutionez ad partem doloris quia per solutionem materia mo uetur deorsuz z sic quodammodo mouetur ad locū doloris. et uomitus mouet eaz. s. materiam ab eo. s. loco doloris conuertendo in sursum. Et simi

liter Rasis uoluit i capitulo faticae dixit. z sic me mor. ut non utaris medicina lassatiua ante uomit um postea ponēdo uomitum in casu ueniēdo di xit. z de eis que bona sunt in eo. s. faciendo uomit um est ut fiat cum baurach z aceto utraqz ē so lutiuum ut dictum est supra dando cum aqua te pida est cōe z non multum forte postea suple in tendit qz fiat cum fortioribus z cum nucenōica z elleboro uel uirtute eius z similibus. de quibz ha buistis supra descripi ideo addit. Et cuz euomue rint cum uomitiuis fortibus quibus indiget in humoribus eorum frigidis grossis tunc oz ut occu peris uel cōsequeris id. s. talia fortia uomitiua cū subtiliatūis calefatiuentibus. s. localibus ipsa in forma emplastroz uel unguentoz supra anchā apponendo z ex ista littera colligitur qnūquam talia localia uomitiua debent apponi nisi prius factis talibus uomitiuis. z hoc bene notate ppter dubium tractus materie ad locum. sed si propter dolorem sint necessaria aliqua localia ante dcās euacuatiōez z ne appareat defectus in operāte tunc apponamus de illis que dolorem remittunt confortando z leuiter resoluendo ut supra dictuz est lege litteram quoniam est clara addit ultimo circa hanc partem ad retentionem cōis erroris Et est necessaria in flegmaticis de istis. s. passioibz Iterum quandoqz ymo multotiens flobotomia pz cañ ex his que dicta sunt supra quoniā licet ha bita intentiōe ad materiam coniuuctam uel etiā proprie antecedē in flegmatica non cōueniat flo botomia tamen habita intentiōe ad cāz ascedēti antecedentis. ut in corpore sanguineo uel aliter calido dubitando ne per caliditatem sanguinis uel collere cuz sanguine misto aliud flegma sub tiliaretur et sic ad iuncturam fluxerit isto cān ad infrigidandum et phibendum fluxum ad illā par tem lessam conueniens ē flobotomia et hoc sepe accidit ideo signanter dixit ymo multoties et sic est clara tota ista pars lege eam totam otinuum si placet.

Et administrantur In ista parte confe quenter postqz dedit modum circa euacuatiōez fieri post quas conuenienter in casu isto applicari possunt et interius et exterius ea que subtiliant prouocant et resoluunt pncipaliter intendit pene re descripi confectionis hermetis quaz supra Re ram hermetis appellauit. quoniam ipsa est i hoc casu mirabilis iuuamenti et dixit et administran tur post euacuatiōem cum eis que diximus. s. flobotomijs uel uomitu de medicaminibus. s. ex diureticis et ebibitis. s. ad itentionē dictā. iuuati bus ad dolorē iacturaru et ponit medicamen her metis dixit medicamē hermetis proprie. s. ueniē tissimum ē. Nā h medicamen est mirabile ualō. B. comedreos gētiāe aboz an. 3. 9. aristrolagie rotūde. 3. ij. seis rute sicce lib. i. terāf z cribellēf cribello sibili cui? doffis. s. in puluere sit coclesri um unum cum modico scilicet idromellis manife stum est ex simplicibus supra declaratis qno ist d

No

medicamen est multū prouocatiuū z exicatiuū
z iuncturaruū confortatiuū z educit per sudorē
ut supra dicebat et est timor usus eius in estate.
Ideo supra laudabatur i vere addit z administrē
tur et vaporaciones z embroce resolutiue z aque
termarum de quibus oibus dictū est supra quō i
hac intentione ualeat. addit quod si non excussat
.s. q̄ dictum est de uaporatōibus z embrocis zc.
tunc cristeriza. .s. cum cristeri forti excoziatiuo ut
dicebatur supra de mente Rasis dixit sic repero.
quoniam utile post purgationem maior cura sunt
cristeria que atra hant materiam tali attractiōe.
q̄ uulnerantur intestina z exire faciunt sanguinē
z tunc cessat dolor eadez die. quod ego uidi dixit
ipse. plusquam in mille hoibus z addit z nunquā
uidi aliquem. qui uteretur istis medicinis quin ex
toto sanaretur uel aleniretur nisi sit ita fortis. .s.
ca q̄ indigeret uisione h̄ ipse. Et ego dico pro
uero dum essem iuuenis doctor trium annorum
q̄ uisitaui unū armigerum patientem. siatica q̄
fuerat eger multis mensibus z cum feci sibi tale
cristere. z excoziatis intestinis fuit subito curatus
habui inde magnum honorem uerum ē quod ali
qui uituperat sed re uera in homine robusto ha
bente intestina fortia. quādo reliqua non sufficiūt
de factis ut dixit. d. A. laudarem ego fieri aliquō
tale propter cuius utilitatem in casu hic ponam
duas descriptiones in casu ualēt prima est Rasis
loco allegato sub hac forma. *℞. corticū radix cap
peris corticis coloquintide centaure minoris cucu
meris assenini corticis agarici an. ʒ. v. z coque in
tribus libr̄ aque donec remaneat due tertie libr̄
xviii. deinde colla z pone mel z oleum z fac cri
stere. z sustineat quāto magis poterit. pono nunc
aliud quod est sic forte non tamen sicut precedēs
habet cum h̄ uirtute mitigando dolorē omnez ar
teticum uel siaticum sit ut infra. *℞. bletis mercu
rialis an. ℥. i. furfuris fenugr̄ ameos carni cen
taure minoris florum camomille an. ℥. i. coquā
tur in aqua z collentur. z i collatura ponatur b̄
dicte. ʒ. i. Seropini. ʒ. i. sallis geme. ʒ. ʒ. mellis
ʒ. ij. olei camomile. ʒ. ij. m. sse. Nota tñ quod an
tequā ponantur dicta cristeria. z maxime primū
prius debet apponi cristere linitiuum secum educ
tiuū h̄ notate. Addit deinde administrantur uē
tosse super anebam cum incisione z sine incissio
ne. Nā tales atrahunt materiam ad superficiem
z si fuerit materia sanguinea educitur per scarifi
cationem. z si nō fuerit sanguinea saltem extrahi
tur ita ut postea relique medicine melius eam re
soluere possint. Rasis tamen in tractatu ut supra
posuisteam ad uerificandum dixit accipiat uento
sam cuius orificium sit magnum ad quātitatē
palme manus z ingrediatur z orificium superius
optime claudatur z ponatur super anebam et
immediate adhererebit z sic stet per duas horas
postea admoueat z iterato ponatur usqz dum
uescetur zc. postea obserua circa h̄ q̄ dicta sunt
supra. Addit ultra uentosam z si non sufficit. po
ne rubificantia z vesicantia de quibus dictum ē**

supra z non consolidentur scilicet uulcera facta
donec sanctur. .s. patiens ex dolore apponē semp
aliqua attractiua zc.

Et emplastrorum In secūda parte princi
pali huius partis ipse ponit intentiones contrari
as conungi in aplicatione emplastrorum fortius
in casu z primo ponit casū q̄ sponuntur acuta in
casu dicit igitur emplastrorum quidem admistra
torum in eis. .s. conueniēter nolit acuitas propter
duas intentiones. i. curant medici z intendunt ut
sint acuta propter duas intentiones quarum una
est resolutio. .s. fieri. de materia difficultē resolu
bi z altera est attractio ad exteriora. .s. ex profūdo
ista duo faciunt ut medicus intēdat in casu acui
tatem emplastrorum z aboretur eorum acuitas.
ponit contrarias intentiones que ad unam redu
cuntur propter quandam intentionem. z est quō
ista. .s. acuitas emplastrorum exicat materiam z
in lapideitatem conuertit. .s. propter fortem reso
lutionem que fit in subtili prius materie z dimittit
eam. .s. materia non recipiē medicina. i. non
recipit cum est lapideata utilitatem ex medicina
Ideo addit corollarie. Quāobrem oportet ut nō
demittatur lenificatio. .s. quando misceatur cū re
solutione aut saltez ei succedat sicut est supra dic
tum addit ultimo z quandoqz sunt necessarie uē
tosse z eam appositio propter attractiōem dictuz
est z sic fit finis capituli. In capitulo breuiter
habuistis primo quomodo cura siatice est sibi pro
pria ita quod est diuersa a cura aliarum iunctu
rarum precipue in hoc quod in principio aliorum
dolorum licet repercute materiam in siatica autē
non licet dictum est nisi materia sua acuitate tan
tam dolorem impimeret quod esset timor d̄ mor
te. quando tunc auderemus. Habuistis conse
quenter causam huius ne materia profundetur i
ipsa siatica idē dicebatur de genu z spatula. Et
ubi sit aliqualis dolor debemus ipsum mitigare
cum lenitiuis resoluē. zc. Habuistis postea q̄
in causa sanguinea flōmia est de rebus magis cō
ferentibus facta primo slobotomia d̄ brachio po
stea de pede z ibi adebatur quod nunquam in ta
li casu fiat slobotomia ex pede nisi post flōmiam
ex manu. Postea dicebatur quomodo i uomi
tu est magnum iuuamentum in casu etiam ali
quando ex solutione sed ipsa interdum postponi
tur usque ad declinationem z fit insufficientia i uo
mitu. Postea habuistis quomodo slobotomia
siatice uene est magis iuuatiua q̄ safene nisi ma
nifestaretur quod materia d̄riaret magis ad sa
fenam quia. .s. esset maior dolor in parte domesti
ca cruris. et color rigidus ibi alteratus. Po
stea habuistis quomodo uena curuatae pollicis
iuuatiua est in casu q̄ uena siatica uel safena. idē
ē dicebat d̄ uena posita iter minimū z secunduz
pedis sicut ē dicebat de flōmia saluatene magis
Zuauat in passionibz ep̄ z splenis q̄ slob. baxilice
totū istud intelligebat q̄ est intentio diuertēdi
ut ē in prin. sed ubi ē intentio euacuaē sec̄ ē dicit

Capitulum

Primum

Habitis dñr q illi q patiūt dolorē a mā statica curātur cursu. i. sicut curātur app. grossa vñ non debēt applicari folutiua fortia añ euacuat mae z ibi et repetit de vomitu quo iuuatior ē q̄ vētris solatio z ibi dictū est de mente **Rasis** q̄ nunquā dz medic^o i statica soluere nisi pñ vomitū puoca uerit z ipse posuit vōitiuā in casu ueniēs ex ban rac z aceto z. f. idromelle. // Postea dixit p^o euacuationē spetere subtiliatia z puocatiua interi us z exteri^o interi^o sumef laudauit medicamē bez metis z ibi posuit descripē eius exterius laudauit embrocās fumētātōes z huiusmodi. Dabulistis dñr q̄ illa qñ non sufficiunt tūc cristeria fortia cō ueniunt. Et ibi habuistis dictum egregius **Ra sis** quo non vidit aliqūē q̄ vteret eis p^o mondifica tionē q̄ nō sanaret zc. Et postea habuistis hūista nō sufficiunt tunc vētose z medicine vesicatorie sunt necessarie. Postea habuistis quo in apozima tione emplorum acutorū sunt contrarie intentio nes in casu quidem cōueniunt pro quāto atrahūt ex profundo z resoluūt z nocent pro quanto indu rant materiam. Et ibi habuistis corolarie quo misceant uel sunt miscenda secum molificatiua.

De embrocis.

Amantur olei

Sequitur d embrocis

rubrica zc. Continuat ad precedē sic quoniā supra in ca. posuit curā genera lem ipñ^o statice per can. z medicinas generales. Nunc ipse enumerans medicinas magis spēa les z primo locales secundo soluentes z numerā do locales numerat eas que maxime faciunt uti litatē factis purgationibus z primo numerat em brocas z unctiones secundo empla z epitimata Et hoc est quod dicunt tres rubricae futurorūz ca pitulorum de prima parte embrocarum. Dicit primo sumātur olei de allua lib. i. z aceti lib. .5. z nitri quartā lib. .19. .5. z .iii. z cardamōi. z .i. .5. z yfopi. f. hūide. z .i. .5. sumergat in eo lana z ua poretur cum eo locus. In casu isto multum ualz oleum de allua qñ confortat membra neruosa z calefacit dissoluendo. Nā allua idem est qd ci perus de quo dictum est supra quomodo valet ni trum z cardamomum manifestum est quomodo valeant in casu ericasi z atrahendo z dissoluen do acetum ponitur ad penetrationem yfopus hu mida ad mollificationēz prohibendo lapideitatē ēt mitigat dolorē addit. Et administrantur tñe ex ags medicinarum singularium resoluēñ predi ctarū in hoc ca. sicut sunt gentiana. Lamedreos Aristrologia. Lentaurea rosmarinus bethonica yna z similia. Et ista est cōis pratica q̄ facta pur gatione fiunt tales tñe in quibus infundit eger secundum Anchas z aliquando cū vapore ab il lis decoctionibus resoluro fiunt Stuffle z multū valent in casu addit. Ea vō ex qbus fiunt vncio nes sunt sicut oleum coltium z oleum de Eufor bio z oleum de piritro z oleum de Lastoreo que

administrantur post mondificat. i. talia admistrā tur z administrari soluz debent post mondificat totum est clarum addit. Et cerotaria cum oppo. z Euforbio z oleis predictis. f. zponi possunt z in casu multum valebunt.

De Emplastris z Epitimatibus.

Emplastrum resoluens

Prosequitur consequenter circa Em plastra z epitima z posset diuidi calz in tot partes q̄ ponit descripē partes patebunt di cit primo cōnumerā. vnam descrip. in forma Em plastrum. Emplastrum resoluens. i. primo atrabēs materiam ad id quod apparet. i. ad cutem ex p fundo z supple postea vltima resoluens zc. R. se minis rute siluestris bacharū lauri anidem nitri sceha omnia ista sunt clara armeni potest intelli gi sceha illius contracte naz sceha est species ab senti dicitur herba lombricorū vel aliter vt ly ar meni sit aliud simplex quoniam reperitur apud auctores armentrias z est lzli in casu conueniēs vnde fit sal lzli z est attractiuū forte z uesticatiuū vnde forte dicitur armeni sed primus sensus est probabilior sumitur ibi herba lombricorū illius contracte que fortior est cordumeni p vulpe col loquintide ameos cordumeni est carui agreste valet precipue secundo can. omnium añ aur. .iiij. omnia sunt clara rute recentis non sicca ne sit ni mis acuta picis cere armo. omnium añ octauam f. partem de aur. .iiij. f. aur. medium bezard aur v. notate dicit Symon z egregie q̄ auctores per bezard generaliter intelligunt omnem medicinā liberant a venēo aliquando intelligunt triachaz aliquando intelligunt galbanum propter excellē tem virtutem eius contra venenū de quo mirabi lia dixit. d. A. secundo can. cap. pprio quomodo fit triacha omnibus venenis uide tu ibi aliquan do futelligunt lapidem quēdam qui dicitur lapis bezarde generatur in oculis Lernoz orientaliuz vt etiam vidi ab arabi moyle in quodam suo tra ctatu sed Symon ponit modum generationis ei^o vide tu breuiter hic dominus. A. per bezard intel lexit galbanum q̄ in casu isto valet ut ca. pprijs Oppo. sulfuris quod non tetigerit ignis quoniaz ignis debilitat virtutem eius vt etiam patet secū do can. est medicina fortis multū ymo vsq̄ in cōr to ericat amboz autez añ aur. .iiij. fiat ex eis em plastrum. f. dissolueni gumas i vino z postea pulr super aspergendo z cum cera fiat emplm vel ce rotum ē forte multuz vt patet consideranti addit continuando in emplis. Et si leniatur statica cuz stercore caprino z aceto forti. f. infusio stercore in aceto ut alias dictum est erit sicut medicamē de sinapi. f. quantum ad atrabēñ z dolorē miti gati z melius eo z magis iuuatiuum ipso quoniā in stercore cum hoc q̄ ē virtus fortis in atrabēdo etiam ē uirtus confortatiua addit. Et Empla ru bificantiā z uesticātia bona sunt ualde i casu quo

b3and. 1. 5. ruba

nam materiam atrahunt forti attractione de eis dictam ē supra inter cetera laudabatur mel ancardi ꝛc. ꝛ posui uobis mōm extractionis eius ad dit ponendo modum vsus uescatiū p' opatōez eoꝝ ꝛ dicit. Et oꝝ vt perforentur uescice .s. ipse factis p' tales medicinas ꝛ deinde puluerizetur sup eas medicamen exicatiuum deinde iteret uescatio usqꝫo currat sanitas. Non intellige q' imediate facta uescatione ꝛ ipse ruptis q' debeāt apponi exicantia facientia cicatrigantia ꝛ solidantia ꝛ postea apponantur alia uescicatoria sꝫ facta prima uescatione ꝛ ipse perforatis per tempus ex eis educatur materia cuz attractiuis lenibus uel cum melle uel cum ficibus uel cum caulib' actis ut fieri consueuit ꝛ hoc per notabile tempus. ꝛ cum existimamus euacuata sufficenter materiam tunc apponamus medicamen exicatiuum ad intentionem consolidantia ut mirram aloem tusgallas ꝛ huiusmodi ꝛ si non adhuc apparebit facta uera cura neqꝫ materia sit ex toto euacuata tunc de nouo applica uescicatoria ꝛ fac ut prius usqꝫo currat sanitas lege lram ꝛc. Addit ꝛ iterū sumatur lib. i. baurac ꝛ lib. i. olei ꝛ fiat ex eis epitima si erit oleum antiquuz erit magis cōueniēs patet quomodo ualeat aliud. Et iterum empla iuuatiuum. R. strafsarie lib. i. fecis aduxte lib. ij. pīretum lib. s. nasturzij lib. i. s. bezard. i. galbani lib. s. sulfuris lib. i. baurac tantumdem olei cotillos tres. s. antiqui gummi pini quod sit equale cum bezard. s. in quantitate. i. libr. s. fiat ex eis. emplastrum ꝛ administretur omnia ista sunt supra declarata recurre supra pro uerificatione ponit aliud. Et iterum sumatur picis pars una ꝛ sulfuris pars una ꝛ contricti sint ut alcol. i. subtilissime ꝛ leniatur super Ancha erit i forma unguēti vꝫ ꝛ ponatur de super carta .s. uel peria grossa uel corium ꝛ demittatur usqꝫo cadat per se ponit consequenter unum modum singularem cure excusantem a fortiter uescantibus ꝛ dicit. Et ex eis que experta sunt est ut colligatur planta capse in estate dum est uiridis ꝛ eius contrictio optima fiat. i. longa fiat quoniā est difficilis ad contendum deinde agrega ipsam .s. sic pistata ꝛ humidam cum cera ꝛ inuisca eaz Ancha ꝛ loco dolozis ꝛ ligetur desup ꝛ demittatur quatuor horis usqꝫ ad sex de Lapsia non habetis calm neqꝫ a do. Auic. neqꝫ a Serapione sed a Serapiōe habetis single calm in t dicitur ab eo taphia ꝛ bene dicit Symon q' corrupte scribitur debet scribi per c ut hic ꝛ scribitur per t breuiter ē planta eius sucus ꝛ radix eius est fortis multum in atrahendo ita q' quādo uolumus ex profundo atrahere ista est singulis medicina ꝛ ibi dicit Serapio q' propter eius acuitatem oportet q' qui colligit leniat quodam lenimento ne membra nuda ꝛ facies a uapozē eius forti noceantur dicit etiam q' eius operatio est tarda propter humiditatem coniunctam. Ideo signanter dixit. d. A. demittatur quatuor horis usqꝫ ad sex addit deinde ingrediet balneum. i. stufam etiam ad magis atrahē. Cum

qꝫ pars rozare incipit. s. corpus incipiat sudare ingrediatur tinam. s. balneum humidum ꝛ si cēt factum cum decoctione rerum a proprietaz esset conuenientius ꝛ tollatur. s. postea emplastrū qm̄ debuit iam multum atraxisse ꝛ uescasse ꝛ loco eius apponatur super locum lana cum oradanto i. uiriolo prius. s. infussa lana in aliquo succo de a proprietaz ꝛ postea super aspergatur uitreolum ad exicantia ebdomoda una aut decez diebus ꝛ iteretur quoniā excussat a sinapi ꝛ guma rute agrestis que sua acuitate fortius mordent ꝛ cum quadam uolentia magis atrahunt ꝛ sic maiores casusant dolozem addit ꝛ iterum Salsifragia ꝛ guma pini ꝛ iterum guma rute agrestis ꝛ cera ꝛ oleum de ruta. s. si ex eis fiat cerotū erit cōueniens totū patet ex supra declaratis addit ꝛ iterum pīretū ꝛ dabeꝫ ꝛ flos lapidis ꝛ baurac ꝛ salsifragia ꝛ sumatur ex eis emplm ꝛ qm̄qꝫ additur i eo nasturcium omnia ista sunt clara pꝫter duo ly dabeꝫ est uischns patet quomodo atrahat flos lapidis non reperio quid sit sed etiam si esset lapis molaris patet quomodo notabiliter exicat addit. Et ex eis que conferunt ad hoc .s. staticam ꝛ ad dolores genuum est cerotuz ex Euforbio patet. Et iterum oleū d' allua. s. viij. ꝛ aceti. s. iij. ꝛ niri s. ij. ꝛ pīretū. s. i. infundatur pīretum in oleo d' allua postquā tuleris ipsum ꝛ pone ipm̄ in oleo s. eodem tribus diebus ꝛ bulliat. s. post bullitione leni deinde prohibeantur de super acetum ꝛ nitrū postea imbibatur in ipso lana sordida. i. lucida d' inde ponatur super locum dolorosum Anche ut patet hec descriptio est notabilis in casu ꝛ arrificiosa ponit consequenter quatuor alias descriptas eandem utilitatem ꝛ quoniā in eis non ponuntur aliqua que non sint supra sepe declarata sciens prolixitatem ne alijs tedio fiam ipsas specialiter hic non declarabo sed uos ipsi discursatis ꝛ facile ex dictis intelligetis.

De Solutiuis.

b **Q**ua et utilis Sequitur capituluz de solutiuis in casu conferentib' in quo duo facit primo ipse ponit medicinas soluētes secundo in fine ca. ipse etiā reddit ad aliqua localia secunda ibi ꝛ emplastrē Ancha cum sece prima adhuc in duas qm̄ primo ponit medicinas sumendas per superius secundo per inferius ut suppoꝝia ꝛ cristerza fa ibi. Et cū accidit modificatione ꝛc. prima ē in duas quoniā primo ipse enumerat quasdam singulares medicinas principalissime in casu ualentes ꝛ compositas ꝛ simplices secundo ponit descript. duas secunda ibi Sumantur due colloquintide primo etiam ponit compositas ualēꝫ secundo simpl' dicitur gitor primo bona ꝛ utilia quidem sunt pille de hermodactilis. s. may. dñate s'late ꝛ pille fenide. s. maiores ꝛ pille d' capsia Mesue non ponit. Sed. d. A. ponit tres descript. prima ꝛ tertia in casu magis ualent quā

secunda et prima precipue et pille de storace istas non repio sed debent esse in virtute storacis de qua est supra dictum quomodo in casu valeant addit et non sunt alique. s. tantum viles sicut pille iuuamenti de istis feci multa verba superius singulacriter est dictum quod sub hoc titulo non reperitur sed bene reperiuntur pille proficui inde supra ne quod sicut iera hermetis et de hac sufficienter est dictum recipiatur vna affectio quod ipse ponit an yeras facit duas et sumat prima addit quod bibatur in vere et ponens modum iuuamentorum eius dixit et ilius. s. hominis qui bibit eam incipiunt eorum iuuature dolorose rorem emittere et sudare et hoc est propter fortitudinem apertionem et non est in ea solutio ventris plurima quoniam non soluit nisi per agaricum soluentem. Ideo addit ymo mondificat cum subtiliat. Consequenter enumerat medicinas simplices hic precipuas dicens. Elementa quidem medicinarum solutiuarum. i. fundamenta sunt pulpa colloquintide et centaurea et gume s. oppo. Serapinum et huiusmodi et fumulterre et Lapsia et succus cucumeris assini et de istis omnibus dictum est supra. Et sumantur due. Nunc consequenter ponit descriptiones solutiuorum et dicit primo. Sumantur due colloquintide et perforentur et educatur quod in concavitatibus earum est ex pulpa et seminibus et carne ita. s. quod nihil intrinsecum remaneat sed solus cortex exterior et. Impleantur oleo Sisamino et cooperiantur amborum foramina. s. ubi sunt perforate et dimittantur nocte vna. s. sic deinde probiciantur ambe colloquintide in mane illius noctis hoc est mane succedenti. cum oleo quod est in eis ambabus in olaz. s. cooptis ipsis ut prius et fundatur super eas ambas quantum est mensura olei vna et media. s. mensuram de aqua verbi gratia. s. oleum esse due libere ponatur in olla aque libere tres et quoquantur simul usque quo discocte sint ambo colloquintide quod. s. dissoluantur in decoctione. Cum ergo discocte fuerint ambe extrahantur et probiciantur ambe et quoquantur aqua et oleum tempore sufficienti ita. s. quod aqua consumatur deinde probiciantur de super elleborus albus. s. constrictus cribellatus secundum quantitatem qua congelletur. i. inspisset aqua vel oleum ex ipso pulvere et fiat sicut panis. i. ita spissus sicut pasta de quo fiant magdaliuculi. s. forme rotunde secundum quantitatem auellane et sumantur de illis auellanis. xvij. numero non intelligatis pro vna dosi quoniam dictum esset erroneum sed intelligatur quod ex decem et octo ad plus fiet vera cura aequa omnia sint expedita. s. sumendo quando expedit vnum pro vice credo etiam quod erit fortis dosis addit et sumat infirmus post balneationem ad molificationem et subtilian materiam ut. s. melius per pharmacum possit educi ponit etiam alium modum sic. Et modus alius est ut de quoquantur oleum cum succo. s. colloquintide recentis super adendo aquam ad mensuram datam deinde fiat bullitio ad consumptionem aque postea super aspergatur pulvis ellebori tante quantitate ut fiat pasta

et sequere sicut est dictum in precedenti etc. hor istas descripsi ego non ponerem in pratica et propter fortitudinem et consuetudinem olei lege istam.

Et cum accidit mondificatio hec est secunda pars prime partis qua ipse ponit medicamina per inferius sumenda fortia quando exhibit per superius non sufficiunt dicit primo. Et cum accidit mondificatio. s. ut facta sit per solutionem ventris et vomitum et prolongatur egritudo ita. s. quod non remoueat per predicta tunc tibi conuenit ut suppositoij et medicinis faciem excoriationem et solutione educentibus sanguinem. s. de cristerijs sicut est decoctio cucumeris assini et colloquintide et sel vacinum et piretrum et centaurea et nasturtium et Lapsia et ellissatura piscium. s. salitorum omnia illa iuuatiua sunt in eis in hac hora et fortasse sanant omnia ista sunt clara et de hoc vidistis supra sententiam. Rassis addit et quod dogz ponitur in cristeribus euforbium et dicitur quod id est nocituum valde. s. si exhibetur in principio an alias mondificationes prohibes a reliquis conversionibus hoc est quia propter eius grande nocumentum in principio producit eger ad mortem unde non potest amplius curari neque reciduari secundum quod multi post curationem reciduant et conuertuntur ad similem dispositionem prohibet ergo mortem inferendo a reliquis conversionibus ideo addit. In fine vero eius est iuuatiuum et proprie quando sequit vesicatio quoniam tunc manifestatur iuuamentum eius per vesicationem subsequenter quoniam per eam in tempore debito facta fit completa cura lege istam addit. Et multoties quidem accidit excoriatio per se. i. non manifesta causa ut quod non ex cristeri vel suppositoie excoriatum et fit vel euenit in ea sanitas et hoc est quod ita diuertitur et euacuatur materia doloris causans siue arte illo modo inducatur excoriatio siue a natura tantum ponit consequenter cristere in casu conueniens dixit. Cristere bonum excoriationem faciens de quoquantur colloquintida et nasturtium et radix Laperis et centaurea et cucumeris assini et capsia et rubea. s. tictorum et fiat cristere cum aqua. i. cum decoctione istorum collata addendo modicum mellis et olei si placet. Et Emplastres Ancham cum fece. i. cum eo quod remanet post collaturam de rebus decoctis patet quod valeret attrahendo et dissoluendo supra sunt ista omnia declarata addit. Et est ex cristeribus iuuatiuis. s. quod dicitur quod dicit apponere esse exterius et melius fit. Non continuando dixit et est ex cristeribus iuuatiuis et iterum emplastratur cum aceto et fursare hoc est ex his potest fieri cristere et emplastrum ad intentionem istam dixit ultimo. Si autem fuerit illic sanguis. i. in sia qui moriatur in ea. s. sia quod si iduratur et fiat melia sanguinea ita ut sanguis perdat propriam formam et si moriatur in ea cauteriza cum auro rubeo. i. electo vel rubeo. i. rubificato per ignem locus sanguis cauterizatione vehementi ut currat sanguis in ea. Non intelligatur quod post

Capitulum

Capitulum

Emplastrum

cauterizatiouem currat sanguis ymo vna preci-
pua vtilitas cauterizationis est prohibere fluxus
sanguis vt supra est declaratu sed intellexit psum-
detur cauterizatio vt currat sanguis. i. tantu pro-
fundetur vt deueniatur ad illum sanguinem ita
q si no esset ingrosatus z no esset in membro cau-
terizatio tuc ille sanguis fluxet zc. hoc est quod
intendit vtr. autem fieri debeat cauterium cu au-
ro vel ferro fuit supra declaratum in primo trac-
tatu. Et de modo cauterizati in statica dictum e
in ca. proprio de cura cum cauterio lege totaz lit-
teram quoniam clara est. Et sic est finis huius
cap. z consequenter totius tractat de doloribus.

De Bothor.

Ee bothor apparent

Expeditis istis consequenter ipse pro co-
plemento istius fen. xxii. z consequen-
ter totius tertij can. d. A. vt compleatur sermo om-
nium egritudinum que euenire possunt a vertice
capitis vsqz ad extremitat pedum z vnguium po-
nit cura quarundam spialium passionu quaruz ali-
que cruribus eueniunt z sunt quedam bothor ali-
que pedibus z calcaneis z vltimo vnguibz z sic
facit nouum quedaz specialem tractatum qui in
tot partes diuidi potest quot parua ponit cala z
sunt in suma quinqz parts patebunt dixit igitur pri-
mo in rubrica de bothor nominatis bothi z ex b
contrahit determinationez apostematum bothor
ad certa bothor illa. s. que dicuntur bothim. Na
bothor absolute est apostema paruuz z maxime
sanguineu de istis erit determinatio i tertia quar-
ti vbi de apostematibus determinatur absolute.
Sed de bothor bothim que sunt apostemata tñ
crurium hic conuenienter determinat dicit igitur
primo hoc bothor. s. specialia de quibus est rubri-
ca apparent in crure nigre quasi ipse sint fructus
tamarisci z grana virida magna grana tamarisci
sunt no assimilant gall granu viride of gran q e fru-
ctus arboris terbenini unde colligitur terbenia
z uocatur a dño. A. bothi inde glutem albothiz
i. terbenina no igitur illa apostemata sunt uiri-
da ymo ad nigrum declinant sed assimilatur gra-
nis uiridibus in quantitate z figura sunt sicut gal-
le addit q materia earum. s. pustularum est ma-
teria uaricum. i. materia melancolica ut plurimu
ex sanguine facta ut supra est dictum. Et con-
sequenter addit z cura earum ex parte mondifi-
cat. s. ex flo. z farmatia zc. est cura uaricu z ulce-
rum melancolicorum quantum. s. ad curationez
ipsarum si ulcerentur. Ideo ad mondificatione
recurras supra de uaricibus sed ad curam ulce-
dixit quorum can. dicemus in libro quarto Ideo
supple quantum ad curam ulcerum ad illum lo-
cum recurre lege totam lram quia clara est.

De Doloze Calcanei.

Quandoqz accidit

Quandoqz accidit ^{confe}
quenter aliud ca. de doloze calcanei ut
dicit rubrica primo ponit eius causas
ut plurimum contingen secundo curaz ibi z sanat
ipsum dicit primo quandoqz accidit ex omiatiõe
conterente. s. ad lapidem z bancam uel aliquod
huiusmodi aut casu. i. propter causas alicuius rei
super calcaneuz aut cobartatione. i. stricture cal-
ciamenti sicut sepe euenit iuuenibus pollitis phi-
locapris precipue pedemontanis z galicis z alijs
supple similibus causis solet euenire doloze calca-
nei z apostema calidum in eo addit ponendo cu-
ram. Et sanat ipm embrocatio plurima cu aqua
frigida z epitima de memite z boliarmeni resolu-
to. i. dissoluto cum memite. Memite est herba
frigida z humida vt est dictum supra ex succo ei
fiunt trocisci memite multuz laudati in otalmia.

Nota hic q talis doloze aut iniungitur aposte-
mati non facta eius solutione manifesta aut est
solutio appar ens z aliqñ cuz apostemate z aliqñ
sine si sit apostema tñ sic embroca aque frigide.
est sufficiens repercutere materiam z malam co-
plexionem calidam remouere si vero coniunga-
tur solutio manifesta sic bolus armens cum succo
memite est magis conueniens vt patet. Ad pri-
mam etiam intentionem noluit Azaranus pre-
cipue valeresicum coriandri z aquam roxatam
ad secundam intentionez maxime fluente aliqua
virulentia dixit ipse q si fiat cinis de solla sutula-
ritum maxime valet idem dixit de gallis z pulmo-
ne vulpis puluerizato. Nota etiaz q nullo mo-
do ponat calcaneu in terra z stent in quiete zc.
etiam aliquando est necessaria flob. stante corpo-
re plectorico zc.

De Debilitate Pedis.

Ut quandoqz

Ut quandoqz ^{ser ca. de debi}
litate pedis vt dicit rubrica ita vt ab oi-
fere causa leduntur in incessu. Et post
causas eius de quibus tamen dictum est in cap-
causaz dolorum iuncturaz dixit fit quandoqz
in creatione. s. talis debilitas ppter parentes alio
in pedibus debiles vel propter specialem influxu
z fit quandoqz debilitas ex labore plurimo vt. s.
ex multa itineratione vel multa statioe pedis co-
ram principibus vt supra dictum est. Et ex mo-
lificatione antecedente ut qñ steterit multum in
aqua vel balneo aque dulcis z ex oppillatioe vie-
nutrimenti ad ipsum. s. pedez sicut accidit castra-
tis quoniam in ipsis propter dominium frigiditac
in eis quonia vt dixit Ari. decimonono de anima-
bus omnia animalia castrata alterantur in natu-
raz semiaruz. inde oppillantur vie transitis nutri-
menti maxime in extremis z sic prohibito nutri-
mento pes debilitat. Non ponit hic curam s
pro curs recurras ad curam specialium causaz
locis proprijs z satis dictum est supra de confortis

tionem iuncturazum in cap. de cautella a dolorib' iuncturazum lege litteram.

De Doloribus Unguium

Propinquat cura

ponit consequenter ca. de doloribus unguium z atritione. i. propter atritionem earu z ponit quedam que magis valent in principio z quedam magis in processu z quedam ad liquefactione sanguis coagulati infra ungue dicit primo appropinquat cura eoz cure suppurationis. i. apostematis in via ad sanationem z in nuit in via repercussiva non venire propter atritionem factam vt est communis doctrina Cirurgicorum ymo semper cum confortatione apponant aliqua que resoluant. Ideo addit. Et ex illis que conferunt illis est emplastrum cum folijs Marti z cum folijs cipressi z hoc magis in principio. Et Emplastrum de adipibus cu fumo caprino z stercore vacino ad maiorem resolutionem z mitigationem doloris z hoc magis in processu addit z conferunt eis nus cipressi z satina emplastrata confortant exicant z resoluunt z sic etiam in processu ut in auguto conueniunt. Et conferunt eis fictici decocti emplastrati. s. magis in statu hoc e magis solum ad resolutionem postea addit de eis que liquefaciunt sanguinem mortuum. i. coagulatu sub atritione est farina. s. furmenti confecta cuz oleo. s. comuni oliuarum maturaru z super ipsuz posita ista omnia hic posita ad dictas intentiones sunt no. ex eis q dicta sut supra sepe lege tu lra z.

De Inflatione Unguis z pluritu in ea.

Curatur cum aqua

nit ut titimum ca. de inflatione unguis z pluritus in ea ut dixit rubrica. Ista inflatio cum pluritu pendet potissime ex extensione a uaporibus acutis facta e etiā igitur intentio resolutio z exicatio dicit igitur. Curatur cum aqua maris abluendo cuz ea semp. i. sepe q remouet s. si sic fiat patet causa aut cuz decoctione lentiū z horobi. s. abluantur patet quomodo ualet propter aliqualem in eis uirtutem calidam resolutiuam aut cum decoctione cucumeris non domestici sed assini ista est fortior quando relique nō sufficerent addit. Ex emplastris est nenufar habet lra exterior est bulb' z magis uerisimile qn bulb' hic manifeste ualet ut supra dictum e nenufar aut similtum ualet hoc est magis per prietatem z oleum z ficus decocte coniunctim z singulariter omnia ista sunt intelligenti clara neqz est hic multum laborandum ad uerificationem cum ista non sint de principali intentione z de eis apud Cirurgicos est sermo pcpuus z ad eos conuenienter est recurrendum maxime ad Lafranchum Mediolan' z Gulielmum placentinū zc. Et sic finis cum laude altissimi.

Expliciunt expositiones Magistri Johannis Mathei de Agradi Super vigesima secundam Sen tertij canonis. d. Auicene.

Impressum Mediolani Sumo studio z diligentia per Jacobū de scō Nazario de la Ripa Anno. M. cccc. xciiij. die. xvij. nouembriis.

Registrum huius operis.

| | | |
|---|---|--|
| <p>a
Prima alba
Expositiones
ita famulentur
ponit intentione</p> <p>b
dispositionibus
debet dici
ymo ibi
cedenti quonia</p> <p>c
eius que est
hernie intestini
tra ipsum
de causis</p> <p>d
sperice figure
lidantia. Et
humidum saltē
incorporentur</p> <p>e
tet supple
da subtiliatina
uidez z non
Dixit ultimo</p> <p>f
tas facta
solutione addit
infusioe paulati
euacnata</p> | <p>g
cañ ca. de
ad extrahēdū
determinant
ficus secundū</p> <p>h
mentioib' pter
nago ponendo
loris ipsius
diastino cum,</p> <p>i
le complexioes
cuz ei admiscet
petiantur
riora z cibus</p> <p>l
co optime
crudo scilicet
neruis crudis
superfluum</p> <p>l
autem ad
ctura et
hanc causam
Et simplex</p> <p>m
ut dixit
catur de
do mat eriam
dextre diuertetur</p> | <p>n
.s. in materia
stringēs māz
et si non
aucteribus</p> <p>o
cum dixit
testum et
coticis uero
fortat et</p> <p>p
De solutioe
bel z ibi
forte ei si
Albefced</p> <p>q
cuius ponit
finem ubi
quib' oibus
ipsa sunt</p> <p>r
Oz ut utat
post ipsaruz
tūc dicitur
Dabuistis</p> |
|---|---|--|

Handwritten text at the top of the left page, appearing as bleed-through from the reverse side.

REGULAMEN PUBLIKI

Main body of handwritten text on the left page, organized into several paragraphs. The text is dense and appears to be a formal regulation or public notice.

Handwritten text at the top of the right page, appearing as bleed-through from the reverse side.

PROCLAMATIO

Main body of handwritten text on the right page, organized into several paragraphs. The text is dense and appears to be a formal proclamation or public notice.

REGULAMEN PUBLIKI

Main body of handwritten text on the right page, organized into several paragraphs. The text is dense and appears to be a formal regulation or public notice.

Incipiunt magistri Joannis Nathei ex ferrarijs de gradi Expositiões super tractatuz de vrinis z vigesimam secundam fen terciij canonis domini Auicene: sup quam nullus ante ipsum scripsit.

Gressurus ma

teriam vrinaruz primo que dam preambula necessaria ad materiam urinarum pre mittaz. Primo v3 qd vrina dupliciter sumitur. Pri mo sumitur pro qualibet a

quo sitate existēte per vias z meatus urinales siue in eā impresserit natura de bite suam actionez aut non. z sic dicimus aqua fore emissaz in eisdem dispositionibus substātie z coloris ut i passione dyabetica contingit esse urinā. // Secundo modo consideratur urina pro ut est aquositas per vias vrine emissā in quam calor nālis suam impressit actionem ipsaz digerē do. z in colorez mutationē in ea faciendo per cō misionem aliquaz ptium humorū secum. z illa proprie est vrina. z de ista duplex est cōsideratio .s. qd nois z qd rei. Quid nois ipi⁹ vrine dnt qdā vrina ē zc. dī quasi in renibus sit una. Aut dicit^r ab urith grece qd demōstratio fertur ut iquit Egi dius. Aut z tercio dicitur urina quia vrīt mordet zc. Salua tamen reuerentia egidij prime due si gnificationes non minus conueniunt egestionib⁹ q̄ in vrinis z precipue fa. Quare sicut fit in reni bus vrine sequestratio a sanguine. ita i intestinis fit seq̄stratio fecum a pte utili kilofaz sic egestio fit vna in intestinis z ex consequenti pōt egestio dici vrina. Et fo sicut significat nobis vrina su per corporis dispositiones ita z feces siue egestio nes vt patet quare non videtur ratio maior q̄ qd dicte due interpretaciones potius vrine assignen tur q̄ egestioni. melius ergo cōuenit tertia decla ratio vt qd dicatur vrina ab urith. Declaratur vrina fo quo ad quid rei qz est colamentum san guinis. s. masse sanguinee ex epe veniens ad vesti cam vt. S. 4. affo. omento 70. illius affo.

Quibuscunqz vrine grosse z globose. zc. Notetis textuz. zc. Et sic ē declaratur ab ysaac. vnde cō plete sic diffiniri pōt vrina est colamentum sangui nis z alioz humoruz factum ex mā cruda z subti li materie chilose a calore naturali epatis ut de purētur boni humores ab illa aquositate supflua z ut transeat cum sanguine dando ei penetratio nem in singula corporis mēbra. Cause urinaz sunt quatuor sicut z aliarum reruz naturalium. Nam causa mālīs est illud humidū quod recipi tur via cibi uel potus z superfluit ad illud quod principaliter ē necessarium pro essentia z forma masse sanguinee. z sic sentit Auicena prima pri mi de humoribus. Et Theophilus i tractatu suo de vrinis. Et causa efficiense eius est duplex. s. imediata z remota. Immediata dī forma epatis cuz tēperamēto z cōplexione eius. Et remota dī

uirtus sequestratiua renū separās illā aquositatē a sanguine. Unde secunduz duplicē causam eius efficiētē duplex ē forma vrine ut uoluit concilia tor differentia .96. z Nicholus in hac mā. s. sub stantialis que acquiritur ab immediato efficiēte .s. ab epe. Et accidētalis que acgritur in reni bus. s. p sequestratione eius a sāguine. Forma lis cā eius ē forma substantialis illius mixti satis impfecti z satis uicini forme aque. Et ut alij. di cunt causa formalis eius est talis modus se hūdi illius materie aquose. Modus autē fm quem generatur urina ut dicit theophilus capitulo pri mo post probemium est. Quia in sanguine turba to z cōturbatione in eo facta colera attrahitur p meatū propriuz ad chistim fellis z terreū melan conicum ad splenē p suā deputataz vias z manet adhuc cuz sanguine illa superfluitas aquosa que tandez recipitur in renibus mediante uena chilis descendente per spinam. vnde tota uel quasi to ta aquositas vrinālis uadit ad renes ut etiam uī sus est sentire. Dñs Auic. prima primi de genera tione humorū. licet cuz hoc sit qd certa pars illius aquositatis simul cuz sanguine transit pp finē dā di ei penetrationē ut mittatur p venas ad mēbra qz sanguis pp eius grossiciez ineptus est ad singu las oium membroruz venas penetrare qz alique minime sāt. z multum parue ut idem dixit Dñs Auic. uersus finem capituli. primo de humorib⁹ tandez delato sanguine illo per membra median te aquositate illa sequeūter aquositas quia nutri catione inutilis retrocedit per easdem vias z per meatus urinales tandem emittitur q̄ cōtingit ex ista urina significare supra corporis dispositiones Sicut etiaz medici sentiunt de ipostasy z de sub stantia urine qd supra membroruz dispositiones si gnificet. Ex his habetur causa finalis vrine que duplex ē scz intrinseca uz ipsius i corpore humec tatio que ē debita subtiliatio masse sanguinee z bita depuratio sanguinis ab aquositate superflua z uoluptuatio renuz z uefice. Alia extrinseca uti litas eius est ut apud mentem medici ex inspecti one debita eius urine remaneat aliquid circa dis positionez corporis humani. Dic dubitari pōt utrum urina sit de medici consideratione. Dicat^r qd medicus urinam tribus modis potest cōsiderā Primo ut rem naturalem in corpore dantem sā guini penetrationem. Secundo in quantum pōt esse causa sana uel egra ab extra corporibus hu manis approximata ut habetur secundo canonis ab Auicena qd ad multa ualet capitulo eius pprio Tertio ut signum quod debite cōprehensuz a me dico dat iudicium de hominis dispositione. unde dicit Auicena primo can. capitulo de significatio ne eoruz q̄ in epe gnāntur textu cōmēti 7. Et ipa quidem aqua fert secum colores eorum v3 non omne illud quod est necessarius in decla rationez significatione suple tu corporis. Et sic ēt uoluit Theophilus capitulo primo phemiali de vrinis dicens. Nam vrinaruz aperta inspectio manifesta facta non apparentes z faciētes locos

Ca. affo. omento 70. illius affo.

Ca. vrine
Ca. formales

Ca. finalis

Dub. utrum sit de medici consideratione

cognoscit et quomodo dispositi sunt et secundum qualem
crisim eorum singuli aut secundum naturam dispositi sunt
aut extra naturam constituti aut preter naturam dispo-
siti. Volens innuere quod medicus de singulis mem-
brorum dispositionibus potest noticiam habere ex
debita urine inspectione cum debitis circumstantiis
ad hoc requisitis que in processu patebunt neque
obstit dictum. Damasceni in suis asse. Glorioso
rum superbiam ad urinale multiloquiis si sapi-
ens contemnas etc. Potest hic dici concordado quod
in morbis in materialibus urina non potest prestare
iudicium medico de tali corporis dispositione et
sic verificatur dictum damasceni quod non de omnibus fert
iudicium contra illos superbos. Quia tamen convenie-
tissime in dispositioe sana ut dictum est supra urina
per singula membra pertransit ut iudicare possumus
super corporis et membrorum dispositionem sanam. Si
militer et in egritudinibus materialibus materia
existente in venis urinam nobis prestare iudicium
non videtur negari. quod est voluit. Ha. primo de
crisi cap. vij. Ex his patere potest responsio ad diffi-
cultatem qua queri potest utrum urina sit pura sup-
fluitas. Breuiter dicatur quod quantum est ad nutri-
re posse vel materialiter vel dispositiue est pura
superfluitas respectu aliorum humorum. Sed si urina
consideretur quantum ad eius multas alias utilitates
supradictas non est pura superfluitas quia notabile
est eius inuamentum in corpore humano dando pe-
netrationem sanguini et vehice uoluptuationem et ab
extra medico de corporis humani dispositionibus i-
dicacionem. Ultio probetialiter potest queri quid sit
certius signum an ab urina uel a pulsu sumptum
Licet a diuersis diuersimode dicatur. tamen breui-
ter colligendo fiat ista diuisio quod aut querimus in
corporibus sanis et sic certior est significatio a pul-
su sumpta quam ab urina quod pulsus est habilior et non
ita mutabilis ex qualibet regiminis in ordinatio-
ne sicut urina ut patet. Aut querimus de corpori-
bus egris et sic dupliciter aut in egritudine mate-
riali et sic iterum ex pulsu certior habetur significa-
tio In egritudine autem materiali dupliciter quod aut
querimus de materia ex specie egritudinis et sic
certior est significatio urine quam pulsus et precipue
in epatis egritudinibus renum et uescice. Aut que-
rimus de temporibus morbi. uel materialis. s. prin-
cipio augmento etc. et sic sumitur et certior signi-
ficatio ab urina quod urina sequestratur pro parte
ab istis membris ut dictum est. Si autem querimus
de morbis quantum ad terminum mortis uel salutis et
certior sumitur indicatio ex pulsu quam ex urina. quod in
morbo proprie salubri manifeste crescit uirtus ui-
talis et in mortali deperditur. Unde secundum hoc medicus
bene contemplado pulsationes et quando sequentes
ad precedere potest considerare uenienter quantum uir-
tus potest superesse et sic aliter de hora mortis recte pro-
ficari. In secundo textu Auic. quod post tractatu pul-
su potest tractatu et summa potest de urinis talis fiat di-
uisio totalis summe de urinis. In tres partes. Quod pri-
mo Auic. determinat de urinis secundum de egestionibus. ter-
tio excusat se a determinatione sputi et sudoris et

aliorum de quibus in particularibus libris. s. in ter-
tio et quarto determinabit. Secunda ibi Egestio
plurimum. Tertia in fine eius capituli. Et sic autem cum
etc. Prima in duas primo ponit quasdam adicio-
nes obseruandas in bene iudicando ex urinis et po-
nens diuersa genera dispositionum urine. secundum profes-
tur de huiusmodi generibus sigillatim. ibi ex colo-
ribus urine In sequenti capitulo prius pars. i. prius
capitulum diuiditur in tres. primo ponit condicio-
nes obseruandas. secundum ponit et enumerat quedam mem-
bra supra que principaliter significat urina. tertio
enumerat genera signorum urinarum. Secunda
ibi scito est quod etc. Tertia ibi Amplius significa-
tiones. prima adhuc i duas. Primo ponit necessi-
tatem illarum adicionum siue circumstantiarum. secundum
prosequitur de illis ibi. Quod enim. De prima
dicit ad medicum debentem recte significare de
dispositionibus humani corporis non oportet credere
nie significationis urine. i. dispositionibus uiarum
urinarum a quibus sumatur significationes nisi
adicionum que inferius ponitur in capi. obseruare
fuerint. Ista conclusio declaratur. Nam medico
non considerante uenienter has adiciones si in-
differenter dispositionibus uinarum crediderit iudi-
cium erit erroneum et fallax ergo conclusio clara
et assumpta manifestatur. Nam si inspiciatur a me-
dico urina Sor. steticis frigidis quod sumplerit rez tin-
gentem urinam ut cassiam uel crocum iudicabit
ex tinctura urine diuini caliditatis cum talis tinctu-
ra nisi a causa primitiua dependeat ut infra sequi-
ti capitulo manifestabitur uel sequitur pituita hu-
moris tingentis calidi uel fortem impressionem uirtu-
tis qualitates imprimetis ut ha quarti. De signis
sumptis ex tinctura urine in fine et sic iudicabit
supra caliditate cum tamen eius complexio sit frigida ut
supponitur et sequenter iudicium fuit fallax et
fit propter credere dispositioni urine absque con-
sideratione illius adicionis quod non sumat rem tinge-
tem de qua infra erit sermo sicut dico de hac co-
dicione ita dico de reliquis. Sequitur notari.
quod condiciones omnes hic posite sunt obseruande a
medico ex urina iudicare uolente in omnibus dispo-
sitionibus nisi in illis de quibus infra ab Auic.
fiet specialis mentio. quoniam tales secundum condiciones
ibi positas non darent uim iudicium medico et tamen
per illas sumitur uera significatio uerbigra Auic.
infra dicit dispositiones urine uigilantis et ieiuna-
tis que tamen absolute considerado textum Auic. in
punctibus generalibus condicionibus non uidetur
dare medico iudicium uerum ymo fallax.

oportet enim Auic. Enumerat
condiciones obser-
uandas ad debite significari per urinas supra dis-
positionem corporum humanorum et duo facit. primo
facit hoc secundo ponit quendam canonem ad corrigendum
fallacias quibus solent decipi medici presertim ad alios
liquores eisdem. scda ibi. Scias autem quod in urina
prima est in duas quoniam primo facit quod dicitur est.
secundo ponit unam contingentiam ad remouendum et
errorem qui posset euenire ad significandum per

Obiectio de do Damasceni

Solo

*In dispo. sana quomodo uti per
urina iudicari potest de mor-
tibus in malis et in bonis et in
sp. de. v. de*

Quid sit urina per quoniam fuit

*Quid sit urina per quoniam fuit
per quoniam fuit*

In corpore sano pulsu

In corpore egritudine pulsu

*In corpore egritudine pulsu
No
In corpore egritudine pulsu
No*

*In corpore egritudine pulsu
No
In corpore egritudine pulsu
No*

urinas merito etat fa ibi. Amplius urine pue
rozum. Prima adhuc in tres. primo ponit vna co
sideratione habenda ex parte urine ex qua debet
ferri iudicium vt qd sit prima &c. Secundo ponit
alias condiciones plures & obseruandas ex pte cor
poris cuius urina inspici debet ad recte significā
dū ex ea. tertio reuertitur ad ponēti et condiciōes
attendendas ex parte eiusdem urine fa ibi prope

Neq; sit ille cuius est tertia ibi. Et sic cuz ip
sa multis que condiciones sunt. iō. vel scdm alias
diuisione possent esse. 22. & scdm hoc tota ista pars
diuidi pōt in tot partes quot condiciones enume
rat partes patebunt legendo. De prima igitur
parte dicit duo principaliter. primo suple ad hoc
ut non inficiatur iudicium sumptū ex urina que
a medico consideratur o3 ut ipsa sit prima uria que
in mane colligitur. Dicit scdo & non permāeat
longo tēpore supple retenta i vesica Et nota qd
nō est mens Auic. alias urinas extra condiciōes
hic positas non posse significare de corporis dispo
sitione & qd non sint inspiciende sed uoluit qd cer
tius indicamus his seruatis q̄ his nō obseruatis
Ratio aut qd debet de mane esse collecta est qz
urina significat principaliter sup ep vt infra Aui.
& Auerois primo canticorū. c. de significatiōe eoz
que in epate generatur omento viiij. Cum igit di
gestio eius perfectior fiat in nocte q̄ in die & per
his melior sequestratio urine a sanguine certior
uidetur sumi indicatio ab illa si fit in mane. collec
ta. Et ratio qd debet esse prima est qz cum prima
urina plures superfluitates humorales o3 miscent
& post sequestrationē iterum aliq̄e expelluntur
ad uescicam quibus collectis in uescica in mane ag
grauata his eas expellit una cū uria prio emissa

Et scdo pōt esse causa illius qz si urina non in
spiciatur prima. i. que non in tpe fit quo solent
primo emitti urine. sed post illud tēpus retineatur
cum urina multum & per longum tēpus in uescica
retenta ulteriozē capit digestionē & tincturam ul
tra eam que sibi dabatur in epate vbi habuit for
mam eius substantialem & in renibus ubi recipit
actuaalem vnde fiat urina indigesta in epate & re
nibus que si emittitur in mane significaret indige
stionē humorum que si diu retineatur. ipsa tunc i
specta pōt significare digestionem humoruz licet
ita non sit. vnde male faciunt rustici portates uri
nas q̄q; ad medicos ciuitatis in uescica sua usq;
ad meridiem. Nam constat ex dictis illius urine
iudicium esse incertum. Ulterius nota qd pro ue
rificatione canonis & condicionū requiritur qd il
le cuius est urina debitum obseruauerit in sex re
bus non naturalibus regimē. qz al2 regula Auic.
non habet ueritatem. Nam si uerbigrā esset ali
quis febricitus febre tertiana qui propter possimuz
o3 sumere cibum per tres horas ante diē. In hoc
casu constat urinam in mane collectam non eque
euidenter ymo indicaret incertius q̄ illa que emit
titur per septē horas post comestionē dictā. Etia
in alio casu si quis sumeret cibum mordacem uer
bi grā sinapim uel uinuz potentissimum quidem

irritaret naturam ad expulsionem ante tēpus de
bitum. stat qd certius significet scda urina q̄ pria
Etiam ubi quis sit nimis tarde digestionis respec
tu cibi assumpti stat secundā urinam certius in
dicare prima qz dum scda mingitur tunc primo ē
facta & cōpleta digestio & non ante. unde subdit
Auic. Et non permaneat tēpore longo. unomo
do. s. postq; muncta est & sic non intelligitur qz in
fra illud ostendet. Alio modo exponitur. s. in uesi
ca qz per talem retētionē ut imediate dictum est
alteratur & tingitur per calozem ultra debituz q̄
ultra digestionem que simpliciter debetur in epa
te & renibus q̄ de digestionibus i humoribus fac
tis non pōt per eam uere iudicari. Et propter hoc
addit neq; sit in nocte referuata. s. in proposito re
tenta.

No sit ex nocte referuata

Neq; sit ille cuius. Dec est secūda
pars huius par
tis principalis in qua ponit condiciones attenden
das ex parte corporis illius cuius urina inspici de
bet. Et diuidi pōt ista pars in sex partes scdm q̄
sex principales considerationes obseruandas assi
gnat ptes patebunt legendo. De prima parte
in condicionibus obseruandis dicit qd non sit ille
supple cuius urina inspicitur ad significandā debi
te qui aquam non bibit aut cibum non comedit
. s. qz sit in totum ieiunus uel nō debitam cibi quā
titatem uel potus sumperit. Nam siue ieiun
fuerit siue minus de potu uel cibo sumperit q̄ cō
ueniat imperficietur iudiciū qz mutabitur urina
in corpore ab eo qd sibi naturaliter uenit. Et
ratio littere est qz ille cuius est urina non sumpe
rit cibum & potum debito modo cōtingit urine in
dicium uariari ut si nihil uel paucuz sumeret no
tum est paucum ex illo rescindi & calozem illud
paucum magis agere & ipsum magis tingit solito
h est quoniam si debitam quantitatem cibi cōsue
tam assumpsisset & sic incertum ex hac urina ha
betur iudicium de corporis dispositione. Et per ci
bum & potum refrigeratur calor naturalis & si ni
hil datur constat calozem & humores inflamari
q̄ iterum urina magis tingitur. Et dicit Auic. no
tante aquam: qz sarraceni sāt quibus uinum bi
bere est illicitum nisi in casu sincopis. tñ ampliā
do textum intellexit omnem potum.

Et non sit qui Addit continuando in
condicionibus obseruā
dis. s. qd non alteretur urina per aliquod extrinse
cum siue interius sumptum. siue exterius. Et prio
exemplificat de quibusdam que per interius sum
pta tingunt urinam. secundo exemplificat d quo
dam quod etiam exterius tingendo. fortassis tin
git urinam secūda ibi. N3 sit de prima parte po
nit. v. a quibus canon est per que tamen dantur
multa reliqua intelligi que possent collozificare
urinam si interius sumerentur. Unde in sumā
dixit exemplificando de quibusdam qd ille cuius
urina debet inspici ad recte significandum &c. nō
sit qui sumperit crocum aut cassiam aut almura
aut uinum supple notabiliter nigrum aut multuz

album quoniam talia tingunt urinam ad citrinam aut rubeum. Nota q̄ licet non semper ad sumptionem illorum non sequatur tinctura urine ut quando essent pauca quantitatis ut notum est at in pluribus tam ita contingit si sint aliqualis quantitas notabilis ut notum est. vt igitur certior sumatur significatio ex urina conuenienter factus est canon ille. Non sit ille qui rem sumpsit aliquam tingentem etc. Et nota cassiam altero duorum modorum posse urinam tingere. Primo q̄ ea sunt quedam partes subtiles citrine que mixte cum urina ipsam tingunt tinctura citrina et que naturaliter mouentur ad vias urine modo q̄ per illas partes subtiles cassia educit humores colericos et maxime per vias urine quas uidetur inspicere magis q̄ intestina licet eius pars grossior magis respiciat intestina per eas partes intestina leniendo vel etiam soluendo si debite et sufficiētis sit dosis. Et ex hoc soluitur problema propter qd est q̄ cassia faciat urinas rubeas et egestiones nigras q̄ pars grossa eius respicit intestina et subtilis vias urine. Istō modo et tingit crocus urinam prouocando ad vias urine et sui mixtione et educatione materierū colericarū cū urina tingit. Almurī est falsamentum nigrum ex sale et alijs ap̄ sarracenos q̄ per idem tingit et maxime coadiuuat sal in eo positum ratione eius acute falsedinis etc. Olera etiam tingunt ad viride et maxie diuretica que etiam mutant colorem urine vt d̄ spargis uidetur et hoc faciunt aut per admixtionem eorum cum urina uel ductione humorum per illas partes quorum humorum colore secundum eius exigentiam tingitur urina. Et isto secundo modo non tingunt semper ad viride sed colore humorū per illas vias ductorum uirtute olerum assumptorum. Vinum etiam si sumatur exuberantis quantitatis maxime stomacho et epe inanitis et in quib⁹ uirtus contentiua est relaxata sic indigestum mouetur ad vias urine ita ut proprio colore aliquotiens colorificet urinam.

Neq̄ sit qui addit continuando de re tingente exterius ad maiorem cautellam q̄ uidetur esse minus rationale q̄ res exterius tingens colorificet urinam tamē q̄ aliquotiens sic euenit dixit. Neq̄ sit alcanna est quoddam arbutum cipressi uel flos eius ex cui⁹ fricatione cum membro membrum tingitur q̄ tinctura s̄m Auicē. fortasse penetrat interiora. Inficitq̄ urinam et s̄m Marsiliū tingit ad citrinū licet ei hic modus uideatur extraneus et s̄m Dugonem ad rubeū et sarraceni tingunt ungues eorum et mulieres maxime crura earum ad decorē

Neq̄ sit qui ponit cōditionem obseruandam uolens in effectu q̄ non debet ferri iudicium de urina illius qui sumpsit aliquam rem educentē materias ad vias urine siue per se educat ut prouocatiua siue per accidēs ut solutiua fortiter agitativa q̄ qui sumpsit solutiua et maxime per vias urine

et prouocatiua uel etiam solutiua per vias intesti-
nozū q̄ illa mā soluenda per farmacum satis
uolenter mouetur et s̄m partem per urinam eua-
cuatur et sic tingitur urina s̄m exigentiam humo-
ris euacuandi ut si sit colera ad citrinum. Si sit
ad albedinem Si melia ad nigrum.

Neque quis Dic nunc consequēter po-
nit unum canonez genera-
lem et maxime cōem obseruandū ad debite signi-
ficandum per urinam per quam innuit in effectu
corporis illius urinam non debere inspicere quod ē
immutatum notabiliter ex aliqua causa primitiua
et h̄ ponit exempla cōcernētia mutationez corporis
ex parte causarum extrinsecarum ut laboris per
quod datur intelligi omne calefaciens extrinsecū
per uiam mutationis corporee et exempla concer-
nentia mutationem corporum ex parte passionū
aliuz per h̄ q̄ dixit ira et timor et concernentia et
mutationem causarum mediarum inter causas
extrinsecas et ales per hoc dicit ieiunium et uigilie
et sub his uidetur concludere omnes causas pri-
mitiuas. Et hic ponit aliam condicionem obser-
uandā in bene iudicando ex urina super corporis
dispositiones dicens q̄ ille cuius urina a medico
inspicitur non sit extra naturā exercitatus. extra

cursum nature motibus. s. corporeis n̄ extra
cursum nature in operationibus. i. passionibus. s.
alibus nec sit et exercitatus extra cursum nature
in dispositionibus. s. medijs iter motus corporeos
et passionis ales q̄ hec omnia mutant urine colo-
rem plus naturali tinctura q̄ fallitur illius urine
iudicium et sic Auicē. in casu isto omnem mutatio-
nem comprehendit cōtingentem circa corpus hu-
manum ex parte causarum primitiuarum et po-
nit omnium illarum exempla. Quomodo autem
ieiunium et uigilie sint dispositiones medie inter
labores. i. motus corporeos et passionis ales alias
uidebitur. Et dicit Auicē. notanter extra
cursum nature. i. satis excessiue uult extra consuetu-
dinem non autem cum paruis sit mot⁹ corpore⁹
uel abstinentia aut uigilia quia oportet aliquādo
in uita hominem his motibus exerceri absq̄ hoc
etiam q̄ sint extra nature cursum factum tingat
urinam plus solito. i. q̄ debet esse naturaliter est
satis nota quia superinflamatur spiritus quoniam
infrigidantur per cibum et potum et propter tedio-
sam sensationem in ore stomachi et inordinatum
motum spirituum ad ipsum et exinde humores et
maxie subtiles mobiles ut colerici qui cōmoti cū
urina commiscantur et eam tingunt et sic fallax ē
iudicium huius urine. Et eadem ratione passio-
nes ales tingunt urinam quia ex uario motu spiri-
tuum intus et extra spiritus ipsi inflamantur et si
militer colera et fit in ea cōmotio et educitur eius
pars cum urina etc.

Uigilie Contra h̄ est Auicē. infra dicens
urinas uigilantium esse albas. Di-
cendā breuiter obmissis multis aliorum respon-

*Quar cassia s̄m uinabim
hab q̄ rubeo magis*

tionibus. Quia in uigilia duo possumus considerare. Primo distractionem calis naturalis ab interioribus ad exteriora. Exempli gratia in corpore quod nunc assumpsit cibum per uigiliam conuertitur calor ad exteriora et a membris digestionis et sic conceditur albescere urinas uigilantium et incrudari uel consideramus superfluitatem uigilie in qua fit inflamatio spirituum propter nimium motum in eis et sic citrinantur urine. Ad formam argumenti dicatur quod ad primum sensum consideratio uigilie loquitur Auic. infra et bene quod naturaliter non tingitur urina nisi post digestionem. Et ad sensum secundum considerationis uigilie loquitur B. Auic. quod superflua uigilia citrinat urinam magis debito.

De labore uel exercitio extra cursum nature non est dubitatio quod calefacit et inflammet cum omnes concedant motum in re calida excitare calorem modo autem huius non debet esse hic inquisitio de ira etiam et furore non est dubitatio quod inflammat.

Tumor Contra tumor infrigidat ergo non tingit ad citrinum. Dicitur enim cum dictis supra quod tumor infrigidat tamen ad argumenta dicatur dupliciter. Primo quod tumor per se infrigidat sed per accidens calefacit quoniam infrigidando constringuntur pori et meatus et calor et prohibetur debita euacuatio eius quod inflammat et stat causari inde febrem et sic multo plus tingit urinam.

Secundo potest dici quod in timore membra exteriora infrigidantur tamen calefaciunt interiora quia ad ea mouentur spiritus et inflamantur et coleram commouent quam stat cum urina commisceri et ipsa ad citrinitatem et rubedinem tingit. Uel etiam in timore una cum spiritibus ab exterioribus ad interiora mouentur humores qui supercalesfacti expulsuam stimulant et cum urina expelluntur. unde urinam contingit tingi et in debito suo indicio uariari. unde contingit aliquando in passionibus alibus pro timore homines mingere et egerere propter materias acutas ad interiora motas et naturam irritantes quare per secessum expelluntur.

Et choitis Ponit aliam condicionem et nota quod licet urina diuisum habeat meatum per quem emittitur usque ad medium uirge a uia per quam emittitur sperma ut patet in anothoia tamen aliqua pars spermatis potest residere ad uiam exitus urine. ut etiam contingit in de rebus humectatiuis et dulcibus assumptis per os paulatim deglutitis quod residant ad carnem pulmonis ipsam humectando ut patet in cura tussis sicce. et isto modo contingit sperma misceri cum urina ipsam impinguando. Et est quia sperma est materia pinguis adherens meatibus ductibus eius et urina superueniente lanat illam uiam communem eis et secus ducit illas partes spermatis abstergendo eas a parietibus ducte uie.

Et sic uomitus Ponit aliam condicionem et. Ex littera intelligitur de omni uomitu. scilicet sponte et artificialiter facta quod in omni tali fit commotio materiarum humoralium ratione cuius commotionis alique partes mouebuntur ad uias urine mutando eius colorem cum quo tamen stat quod uomitus et euacuatio attenuent substantiam urine. Nam uomitus et euacuatio attenuant substantiam urine ab ea que in ea naturaliter esse deberet quod diuertat multas materias a uis uis urine. Unde incidentaliter dicatur quod uomitus maxime laudatur ab auctoribus in egritudinibus uiarum urine ratione diuersionis similiter lenitio. Dico signanter de lenitione et non de medicina forti exsoluente ventre ad idem. et in alijs casibus non detur solutiua forte quod urine sunt membra exanguia debilia et maxime dum egrotant ut patet et cum uirtus fortis farmaci ad ipsa peruenit maxime nocentur et debilitantur et ex post plures materie ad illa loca mouebuntur quod magis conueniunt lenitiua. ut cassia tamarindi sebesten et non agaric. turbiti diagridium et similia fortia solutiua. Et ex littera Auic. hoc colligitur corolarium quod urina in die in quo fit solutio uentris uel uomitus collectio incertum dat indicium. Ratio istius dicta est quod si emittitur post assumptum farmacum. Ita diximus tamen in canone. Si antequam sumat farmacum emittitur melius est tamen adhuc nimis mane non adhuc bene celebratis digestionibus super quibus habet significare urina hic uidetur esse collecta saltem ut cetera dantur solutiua per duas horas ante diem et citius et c.

Et similiter In hac tertia parte principali huius partis reuertitur ad ponendi condiciones obseruandas ex parte urine per quam uolumus recte iudicare et diuidi in quinque speciales particulas scilicet in quinque speciales condiciones obseruandas quas ponit. partes partebunt de prima parte dixit. Et similiter. id est ad recte iudicandum per urinam ultra condiciones que se tenent ex parte corporis similiter habende sunt condiciones ex parte urine ut quod non multis permanserit horis. Quapropter dixerunt quidam quod per sex horas considerata non est quoniam eius significatio debilitatur. id est iudicium ex ea sumptum fit debile et adducens rationem dixit et. id est quod color mutatur et ypostasis dissoluitur. aut mutatur si tualiter aut fit spissior quoniam post multas horas micta urina et uariari potest color propter confusionem in urina acquisitam et facta ypostasi potest resolui ypostasis resoluta uel extincto calido naturali faciente ypostasim et ad fundum mutabitur ypostasis ubi prius erat in medio pendens.

Si non resoluetur quoniam multo tempore conseruata fuerit urina propter resolutionem partium subtilium et caliditatis continentis eam in debito situ. unde ponderositate partium terrestrium mouebitur ad fundum uirinalis aut fiat spissior pro maiore

rem applicationem partium grossarum ad inuicē
resolutis partibus subtilioribus et sic iudiciū exit
debile. et addit Auic. quōuis ego dicam quod nec post
horam hō non intelligatur quod urina non debeat in
spici ante horam. s. quando mingitur et post horā
sed uoluit Auic. quōd certius habeatur iudiciū p
ipsam si inspiciatur in hora quā ante uel post horā
vnde s̄m rasis. xx. et inē omni hora potest inspi
ci urina et omni tempore et hoc dicit Ysaac quod tri
bus uicibus. s. precipue debet inspici urina. s. quā
do mingitur. et quando sequestrat et quando seq̄
stratio facta est. Et ratio quod tot uicibus debet in
spici quod uicibus contingerint in ea mutationes
variantes iudiciū apud medicum ex ipsa uolen
tem iudicare. sed in tribus uicibus contingunt ta
les mutationes. Quia in principio cum mingitur
contingit eam uariari eo quod aliquando mingitur
turbida et clarescit et e contra. Et s̄m illud diuersi
mode iudicat ex ea medicus ut infra patebit. et
debet inspici tempore quo sequestrat. quod i egritu
dinibus si tempus sequestrationis urine ē breue
significatur status propinquus et e contra si longus
significatur status longinquus. Debet etiam inspi
ci post sequestrationem. s. considerando eius ypo
stasim an sit laudabilis uel non et cuius substantie
coloris et quantitatis sit et dicit Auic. notanter.
Nec post horam. quia uerisimiliter calor nūq̄
est ita diminutus quin spacio hore uel ad minus
vnius cum medietate eius possit suam perficere
sequestrationem in urina et corpus ypostaticum
in naturali dispositione reddere. Et sic quandoq̄
vna uice tantum est urina inspicienda a medico.
ut cōmuniter fit a praticantibus etiam certior ex
urina possit s̄mi significatio si in hora ul paulo
post uideatur quam si multis permanserit horis.
quoniam tunc probabiliter debuit facta esse se
questratio si fieri poterit non negauit tamē Auic.
quā pluribus uicibus inspiciatur si fieri potest. ut
supra uoluit Ysaac. **Hic tamen aduerte quod de**
hoc spacio temporis sic abreniatio uerificatur ul
in urina corporis sani uel egrī materia iam dige
sta sed in urina corporis egrī non digesta. nisi est
uelle rasis. xx. et inē quod talis urina in taz modico
spacio temporis non facit ueram ypostasim ymo
aliquando tardat duabus tribus aut quatuor ho
ris usq̄ ad sex. Unde dicit se uidisse urinam in
qua in mane non apparuit ypostasis et quod post sex
tam horam apparuit laudabilis. vnde nota d mē
te Nicholi hic quod calor naturalis uel spiritus emit
titur cum urina et manet per tempus in urina et
uirtute ipsius fiunt operationes naturales in urina
. s. sequestratio et corpus ypostaticum et quantuz
ad hoc est sententia Auic. iiii. colliget. Et in pro
cessu temporis quod post horam uel unam et mediā
euanescit et exalat spiritum ratione aeris extrinse
ci et pauce fixationis eius et urina cōturbatur et ypo
stasis dissoluitur et ubi prius i medio urine remā
serit ypostasis naturaliter nunc residet in fundo.
quod rationabiliter post horam uel vnam cum me
dia iudiciū urine incertificatur ratione illi exa

lationis spiritus et per consequens permutationis
urine ut patet. Unde malefaciunt qui reducūt
urinam munctam turbidā ad ignem quod destruat
iudiciū propriū urine. Primo ratione cōmo
tionis que fit in illa reductione. secundo quia ca
lor igneus dissoluit ypostasim et alr sequestrat quod
facit calor naturalis. tertio et ille calor ultra soli
tum tingit ratione sue acuitatis extranee ut patz

Urina preterea tota. Dat alias
cōdicionē
dicens quod tota urina est colligenda in urinali ne
ex ea aliquid effundatur. Iste canon est correc
tius salacie mulierum et monialium et aliarum
delicatarum que euacuant urine medietatem ne
ut medicus ex multa quantitate arguat ipsas in
sero nimis potasse. Et ratio canonis est quadru
plex. Prima quia medici ex urine quantitate
suam sumunt iudiciū quia aliquando ex urine
quantitate multa significatur liquefactio corpo
ris. Ubi igitur talis non tota et integra esset collec
ta constat non uerum posse ferre iudiciū. Se
cunda causa est quia urina multa non ita cito et
faciliter ab extrinseco continente. s. aere alterat
et conturbatur sicut pauca. Tertia causa et pri
cipalissima est quia medici per contenta in urina
supra corporis dispositiones iudicant ut per ypo
stasim trunbos lapillos et sanie etc. et ubi non tota
colligitur contingeret medicum non posse habe
re uerum iudiciū propter illud cōtentum a quo
sumere debet iudiciū propter esse expulsum et
eiectum siue effusum medico non presentatum.
Exempli gratia contingit si aliquando dictis do
minabus ut emittant a principio mictus lapillus
uel sanie uel arenulas que in uesica existēt
cum prima parte urine stat ut emittantur ubi igi
tur ipse effundant hanc primam partem urine et
non totam colligant in urinali ymo nulli dubium
est quin medicus penitus nihil de lapide iudica
bit. // Quarta ratio et causa canonis est quia ua
riatur et apparetia coloris quia modica urina ma
gis irradiatur a medico quod multa ratione cuius ap
paret clarior et nimis colorata. Unde etiam nota
quod si etiam tota colligeretur sed in diuersis urinali
bus adhuc dicte quatuor rationes et maxime due
habent efficaciam. Et propterea addit Auic. In
tegra. i. tota insimul in uno. s. urinali magno

Et eius quidem. Donit alium cano
nem qui etiam de
claratus est paulo ante illos. Et similiter quo
q̄. Quare hic non est colligendus quod alijs tempo
ribus non sit inspicienda sed bene quod clarior et cer
tior ex urina habetur significatio post eius seque
strationem quare uult Auic. quod non inspiciatur
illico dum mingitur et hō quia tunc non adhuc fac
ta est sequestratio ut notum est.

Et obseruanda est

Annectit alium ca

nonem & dat modum quo urina debeat referuari quousq; sequestrat quia non stet in locis calidis qd intelligit per solem. Primo quia tingunt ad rubeum uel citrinum. Secundo quia diuertit al' impediunt naturalem sequestrationem quia at trabunt ad extræales partes qd in medio debent residere. Et sic hic canon est correctiuus erroris eorum qui prope ignem uel ad solē tenent urinas quousq; uenit medicus. Sed debet referuari in pannis calidia prope lectam ubi caliditas satis conformis calori urine dicitur esse qz licet urine apud ignem non conturbentur, tamen falsificatur ex hoc iudicium ut iam dictum est addit supple. Neq; teneatur in loco multum frigidum per hoc qd dixit ne congeletur quia in uarietate extrinqueretur calidum naturale urine & per consequens non fieret debita eius sequestratio. Etiam uent' propter ipsam urinam commouere & conturbare impedit ypostasis generationem seu debitam sequestrationem propter hoc dixit. n3 uetus suppleam tangat ne perturbetur &c. declarans quanto tempore debet sic obseruari dixit donec ypostasis sepetur & significatio compleat' qz apparet ypostasis tūc haberi potest completa significatio ex urina. Etiam precaueatur ab omnibus alijs extrinsecis alterantibus substantiam & colorem urinarum ut a pulueribus. Consequenter remouetur dubitationem quia potuisset aliquis dicere istaz obseruantiam non esse necessariam ut expectet sequestratio ypostasis quoniam a principio micta urina sequestratur ipostasis. Unde notandum qd materia existente optime digesta qz existit in fine maturitatis ipostasis non illico quoq; mingitur urina descendit ut patet experientia. Ergo nec descendit materia non existente digesta. & hoc intellexit Auic. dum inquit. Non enim descendit illico. s. ipostasis dum mingitur nec in ultimo fine maturationis. Nota ultimo quod littera ista Auic. ne sol eam tangat potest intelligi ut quidā exponunt qd urina non inspicatur in sole uel in magno lumine. cuius ratio est priā qz propter multum lumen ut dicit Rasis r. continent' apparēt in urina quedam nubes quare discreti medici dubitantes de illa interponunt manum & si non apparent iudicant ipsam esse sophistam & non esse secunda quia ex nimio lumine apparent corpora minutissima in urina de quibus medicus non habet ferre iudicium nec curat. tertia quia ex nimio lumine apparet corpus urine magis tenue & peruium & clarum atq; lucidius qd de se sit & sic falleretur urine iudicium magis tamen placet prim' modus exponendi ut doceat nos custodire urinā ab omnibus causis calefacientibus & infrigidantibus & quomodolibet alr' permutare potentibus substantiam urine ideo usq; per horam est maxime obseruanda urina precipue quia infra paulo post ponet specialiter quod super eam. s. urinam

non cadat radius.

Colligitur in

re. Dat aliā canonez obseruandum etiaz ex parte urine que colligitur & correctiuum erroris sepe contingentis quoniam sepe recipitur urina in urinali male mundo & hunc remouendo errorem dixit & non colligatur. s. urina in urinali quo alia fuerit urina nisi prius fuerit ablutum quia si &c. dat alium canonem quia si urinale post precedentem urinam in eo contentā non fuisset mundatum stat aliquid extrinsecum cum presenti urina commisceri quod falsificat iudicium. unde urinale ut dicit Auicem. peruium lucidum &c. etiam non debet secunda urina commisceri cuz prima propter confusionem substantiarum colorum & contentorum earum ambaruz ad inuicem. Et quia post urinam expulsam non toto urinali de fetulentia precedentis urine remanet aliquid in fundo urinal' quod cum absoluitur ab urinali uidetur sicut squama uel pochaloides furfurea. Unde micta noua urina etiam corporis sani i dicto urinali percepta tali materia iudicabit medicus de scabie uel sice uel aliquid huiusmodi.

Amplius urine

puerorum. In hac parte principali superioris diuisa ponit unum canonem correctiuum erroris qui posset contingere ex inspectione urinarum infantium ad significandum supra ipsorum complexionem talem uel talem. Nam ex inspectione illarum probabiliter iudicaretur de complexionem frigida comparatione facta ad urinas iuuenum ne ergo committatur talis error posuit hunc canonem. dicens qd significatio urine puerorum est parua. i. debilis hoc est qd medicus ex colore & substantia urinarum puerorum non debet significare taliter sicut in alijs significaret. & adducit quinq; causas ut in littera patet. Notandum qd licet dictum sit calorem pueri & iuuenis eē eundem in radice ut prima primi. c. de etate tamen urine eorum sunt differentes eo qd puerorum urine apparent magis frigide quare ex urina nō habes iudicare puerum esse frigidiores iuuenes quia apparent magis frigide qd sunt multis de causis. Prima quia nutriuntur lacte & maxime infantibus quod frigidum est aliquantulum sic decisus ab eo declinat ad frigidum quare absit a te ut infantibus frigide dicas complexionis ex hoc urine iudicio ut inuit dominus Auic. in littera. Secunda causa est quia color lactis declinat ad album & sic probabile est ab ipso decisa declinare ad albedinem & sic supra frigiditatem significare. Tertia causa & litteralis est quia calor colera & sanguis sunt tingentia urinas. sed illa in infantibus opprimuntur ab humiditatibus infantie. qd debita eorum pmixtio cum urina non fit sicut in

Pueri quod vni apparant magis frigide.

iuuenibus & alijs. // Quarta causa est quia sunt debilis caloris innati non potens magnum uestigium digestionis imprimere. // Quinta causa est longitudo somni eorum quae non citrinantur urine. Contra quartam rationem & causam assignatam in canone sic arguitur. virtutes naturales in puero sunt fortissime & optimam habent complexionem vj. regiminis sanitat. iij. c. igitur non de bilis caloris innati & ipsorum urine non tincte. Res potestur concedendo quod respectu determinati obiecti ceteris paribus quantum est ad illud quod est debite restaurare & precipue melius pro uita & euz hoc in substantia augmentum facere. virtutes naturales sunt perfectiores non tamen fortiores quod durius digestibile digereret Iuuenis & multo maiorem digestionis gradum imprimeret absolute quam puer licet non perfectiorem pro uita & secunda hoc respondetur & patet. Dubitatur contra quantum & ultimam causam. In somno melius perficiuntur digestiones ut igitur &c. Dicendum quod temperies somni facit ad perfectionem digestionis & debitam commixtionem. Non autem superfluitas somni. unde licet somnus pueri sit sibi temperatus nec illud hoc nego & faciens ad bonitatem digestionis tamen quia retinentur multe superfluitates que in uigilia expellerentur & resouerentur que obtundunt & impediunt calorem naturalem a debita impressione eius in urinam ipsam citrinando sicut fit in iuuenibus &c.

Scias autem Supra Auic. posuit ea habendum debitum iudicium ex conspectioe urine h ponit canones correctiuum errorum qui medici possent contingere ex fallacia vulgi. Et dicit Auic. pro euidentia littere nota Quod corporum mixtorum exempli gratia liquorum. Quidam scilicet habentes mixtionem firmam partium subtilium cum grossioribus & illi apparent equalis claritatis a longinquo & propinquo ut uinum uetus & illi sunt bone commixtionis. alij sunt quorum non est bona commixtio partium subtilium cum grossis sed uidetur separtio partium subtilium a grossioribus sicut in uino nouo quod mustum dicitur manifestum est uidere. // In urina autem est modus commixtionis partium subtilium cum grossis medius inter hos iam dictos duos modos. ita quod non sit in ea mixtio suarum partium firma & bona ut in uino ueteri nec etiam quod eius partes. scilicet subtiles cum grossis sint omnino impermixte ut in musto ymo est quedam subtilis & oculta permixtio partium subtilium cum grossis dominantibus tamen partibus puris aereis & subtilibus in urina saltem sani corporis de qua Auic. in littera principaliter habet ueritatem. scilicet quod ipsa quanto plus oculo appropinquatur tanto turbulentia eius augmentatur. et quanto plus elongatur apparet nobis clarior. Cuius ratio ex fundamento habite distinctionis esse potest quod urina sani de longinquo inspecta distantibus in illa illis partibus subtilioribus aereis & puris & sta

te ista mixtione media non apparent partes grosse se separate a subtilibus & sic tota in toto apparet clara. Sed a propinquo quod non habet omnino firmam mixtionem partium & fixam quae apparent et tunc adhuc partes grosse a subtilibus aliquantulum separte non tamen ita ut a sensu distincte percipi possunt. Et per illum modum ipsa apparet magis turbida a propinquo quam a longinquo & grossior etiam ut patet. Et ut medicus non trisetur si ei aliquid liquor ab urina praestetur hanc cautelam Auicenna habere debet. scilicet ut semper magis & minus a se elonget uenam & propinquet. Sed re uera est satis difficile semper distinguere principaliter urinas infirmorum non habentes aliquando ypostasim penes quam etiam maxime distinguimus urinam omnem ab alijs liquoribus. Unde dicit rasis 20. capitulum. Quod decipiuntur medici cum sirupo acetoso decoctione palearum & alijs. Et datur consilium medico iudicandi in his fallacijs quod odoret & secrete gustet intingendo digitum commouendo urinale & melius est quam quod uinum dicat urinam ut isti sicut in forlino contigebat & infamiam exinde deportet coram uulgo. hoc etiam uersus finem scilicet dicetur.

Cum urina Repetit quoddam dictum superius & causa ibidem fuit assignata. scilicet canone illo. Et obseruatum est ne sol quod ibi recurre. sequitur iterum textus.

Scito etiam Nunc principaliter ponitur dispositiones urinae habet significare. Et dicitur presupponitur ut supra in probemiali parte huius tractatus de causa efficienti urinarum. dicebatur quod urina recipit duplex esse. scilicet formale siue essenziale & hoc in gibbositate epatis & alijs accidentale & hoc in renibus per sequestrationem. & sic rationabiliter dicitur quod primo significat urina super epat & uias urine eo quod in eis recipit suam esse sicut igitur impressionem factam in his membris in urina significat medico super ipsa & eorum dispositiones Et super dispositiones uenarum. Nicolaus exponit uenarum. scilicet epatis & concauitatis eius & non aliarum uenarum extra epat. Aliter & melius per uenarum intelligamus ut uisum est uelle Gal. primo de crisi viij. c. uenas non pulsatiles per ambitum totius dispersas quia ut infra patebit ypostasis super illarum uenarum dispositiones significat quod ab eis deciditur & ab alijs remotis membris in toto corpore existetibus. Etiam dicimus de sanie cum urina emissa ueniens a longinquis membris totius quod significat super dispositiones illorum membrorum remotorum & distat a sanie solum ueniens a propinquo ut a uisus urine quod ipsa est magis permixta cum urina sed illa ueniens a uisus urine duntaxat est magis separata & non ita cum urina permixta. Conclusiue igitur habetur ex isto textu tamen quod firmitus sumitur significatio ex urina super epat & renes quam supra aliorum membrorum dispositiones & fortasse etiam per alias dispositiones siue signi

Dubitatur contra quartam causam assignatam in canone sic arguitur.

Toto

Quarta causa est quia sunt debilis caloris innati non potens magnum uestigium digestionis imprimere.

Dubitatur contra quantum & ultimam causam.

Corporum mixtorum exempli gratia liquorum.

Quidam scilicet habentes mixtionem firmam partium subtilium cum grossioribus.

In urina autem est modus commixtionis partium subtilium cum grossis medius inter hos iam dictos duos modos.

ficationes.

Amplius Ponit nunc genera a quibus sumuntur urinarum significationes que septem sunt. s. genus colorum genus substantie. etc. Et duo facit quoniam primo facit hoc s. quedam iporum declarat in generali distinguendo et iter ea secunda ibi unquam dicimus. De prima dicit Amplius. etc. Notat quod diversi diversimode enumerant hec genera quod quidam reducunt illa sola ad tria. s. colorem substantiam et contentum. Et rasis in suo almanzoriz tractatulo de urinis in fine libri dicit. In urina attenduntur color substantia et odor et illud quod infundendo residet aut quod in medio pendet. aut quod in superficie apparet et idem est quod ultima tria sunt contenta licet odorem superaddat. Et quidam reducunt ad xv. ut egidius Quale quid aut quid in hoc quantum etc. Verum etiam Avic. quedam de his posuit supra ut ubi. quando etc. Sed pro nunc Avic. sequamur qui septem posuit quorum sic sumitur sufficientia. Nota tamen quod preter dictas considerationes de urina si bene vis per eam indicare oportet te considerare cum hoc omnes res naturales et non naturales et preter naturam. Et ratio quod alia urina correspondet naturaliter colerico et alia flatuico Alia seni. et alia iuniori detur et alia ieiunanti et alia cibato et sic discurredo in alijs habeat igitur hec omnia medicus meti.

Unquam dicimus Prosequitur de clarando quod intellexit et duo facit primo declarat quedam genera ipsorum. s. distinguat inter ea. Ibi inter hoc autem genus. Prima potest in tres dividi s. quod tria declarat. Ut quid intelligatur per genus coloris genus substantie genus claritatis et turbulencie. Totum quod dicitur de primis duabus partibus est clarum patet quod dicitur de genere claritatis et turbulencie cum dicitur. Quod penetratio visus in ea fit facilis non colligas quod visus fiat extra mitemdo et hoc fit de opinione sua. Nam ipse tertia sexti naturalium per longum processum declarat oppositum. Sed per hoc voluit ignuere quod facilius videatur contenta in urina vel etiam quod facilius obiecta extra urinam per ipsam corpus urine videantur. Nam cum facilius comprehendit contenta in urina est ac si facilius visus penetraret in urinam.

Inter hoc autem genus s. claritatis et turbulencie. Nunc ipse ponit et ultio dicitur inter quedam genera et s. hoc potest pars dividi in tres quoniam primo ipse distinguit inter claritatem et turbulenciam ex una parte et inter substantiam puta subtilitatem et grossiciem. s. inter substantiam et ypostasim. tertio inter substantiam et colorem. scda ibi. Inter eam vero et ypostasim tertia ibi. Inter ipsam et colorem. Prima etiam in duas primo facit quod dictum est. s. manifestat causas turbulencie. Et ex hoc opposito potest colligi causa claritatis ibi. Turbulencie autem quod dicitur de prima parte per d. scda parte dicit etc. Pro intellectu huius partis nota quod d. Avic. adducit duas causas concurren-

tes ad turbulenciam mixti. Una est puritas partium habentium colorem fuscum et opacum cum puritas quoniam ubi in mixto essent partes tamen puritate et clare sine puritate partium obscurarum vel nigzarum non posset esse turbulencia et quocumque modo permiscerentur. scda causa est modus mixtionis partium talium ad invicem. Nam in mixto partes sub certa mixtione exites reddunt ipsum clarum que aliter commixte efficient ipsum turbidum vel non sic clarum. Ut patet de vitro liquefacto et non liquefacto et in multis alijs tetigit primam causam cum dixit turbulencie causa est permixtio partium colores habentium extraneos etc. Secundam tetigit cum dixit qui ab aspiciente non sunt percepti et prohibent puritatem. i. sunt tali mixtione talis partes obscure permixte cum puritate quod prohibent puritate totius et id est exempli gratia quoniam ab aspiciente non per se. i. seorsum percipiuntur neque percipi possunt sepe a puritate quoniam si per se et seorsum possent a puritate sensu percipi fortassis non prohiberent ut si ille partes opace ad fundum tenderent in urinali remanentibus partibus puritate dominantibus sepe prima pars urine remaneret clara ut patet et hoc intendebat cum dixit qui ab aspiciente non sunt percepti. s. illi colores fuscus non sunt percepti disticte ab aspiciente sed sunt permixti tali mixtione. ut prohibeant puritatem ipsius urine et declarans dixit et non per se percipiuntur. i. seorsum et sepe ad modum supra expositum et nota bene istam declarationem quod ab alijs non declaratur aliquo modo textus et est difficilis consequenter ponens differentiam inter substantiam et ypostasim dixit etc. quoniam visus plerumque cognoscit ypostasim. s. sepe a substantia. Nam substantia est ipsa aquositas et subtilis et grossa et ypostasim est quid sepe. Et ultimo dixit inter colorem et substantiam est etiam dicitur quoniam color per totam humoris substantiam procedit cum maiori puritate. i. maiori uniformitate non sicut substantia est ut multum uniformis quoniam aliqua pars est grossior et aquea ut patet et sic est finis huius primi capituli cum laude dei omnipotentis.

De Coloribus Urinarum.

De coloribus In superioribus

d. Avic. posuit canonem et condiciones quasdam observandas si medicus bene voluerit indicare ex urinis et posuit genera significationum ipsarum urinarum. Nunc exequitur de omnibus istis generibus specialiter de quolibet pertractando et dividitur in duas quod primo facit hoc secundo determinat de urinis etatum ypostasim et dicitur urinarum aliorum alius ab urina hominis scda ibi. Infantium urine. Prima in duas quia primo facit quod dictum est. secundo tractat de urina hominis sana optima scda ibi. Et hec est medicus diocris. Prima in vij. scdm quod septem genera consideratione iudicando de urinis potest partes patet

Ca. turbulencie

per capitula sequentia. Pro remotioe difficultatis notat qd multi auctores incipiunt prius determinare de substantia urine qd de coloribus eius ut theophilus & quidam alij & ratio ipsorum est duplex. una quam scdm eos per substantiam urine certior sumitur significatio qd ex colore eius ergo prius determinauit de eius substantia qd de colore. Verum ista ratio est leuis qd per idem prius deberent determinare de ypostasi ex quo ex ea certissima sumitur significatio deini a substantia. tertio a colore sumitur significatio qd tamen nullus eorum fecit. Alia ratio eorum potuit esse & pba bilior qd substantia urine est illud quod effundit & illud scdm theophilum primo inspicitur & in inspectione consideratur & sic substantia urine est prior color autem subsequens. Et nota qd licet in naturalibus corporum dispositionibus & sanis substantia urine & color simul producantur & simul tenduntur tñ uia nature substantia semper e prior & precedit & fere est causa coloris & dixi notanter in naturalibus qd in corporibus infirmorum aliqui tenditur color substantia urine existente idigesta ut patet & propter has & similes rationes isti prius determinauerunt de substantia scdm Auic. h & i cant. cantioz. c. de significatione sumpta ab his que in epate generantur & Auer. iij. collz & rasis & almansor. & egidius qui uersibus. Incipiunt prius tractare de urine coloribus qd color prius comprehenditur a medico qd est sensibile proprii substantia autem per se non percipitur sed per accidens & ut sensibile coe. & et qd dicitur coloris facilius comprehenduntur qd dicitur substantie. Igitur tanq̄ a facilioribus primo tractat Auic. de coloribus & determinatio in pñti cap. de coloribus urinarum Auic. duo facit qd enumerat & determinat de simplicibus coloribus. Secundo de oppositione ibi. Amplius colores urine sunt quidem compositi. Et nota qd dicuntur simplices qd scdm sensum comprehenduntur singulares & uniti licet aliqui sint ex extremis coloribus compositi aliqui sunt ipsimet extremi. Et per oppositum dicuntur compositi qd ad sensum apparent diuersi sicut urina similis loture carnis cuius color componitur ex albo & rubeo & similiter color puluerulentus. Prima in quinqz scdm quinqz genera colorum de consideratione in pñti facit. & probat de tribus medijs scdo de extremis. scda ibi gradum autē coloris nigri. Prima in tres scdz qd tres sunt medijs. s. citrinus rubeus & uiridis. Primo ergo de citrino determinat scdo de rubeo tertio de uiridi. Et determinando de citrino primo enumerat gradus citrinitatis proprijs noibus scdo ponit significationem eorum partes patebunt. Et nota qd licet albus color scdz Ysaac Rabm & theophila sit primus in suis tractatibus urinarum. tñ hic Auic. primo determinat de citrino qd in corpore naturaliter se habete urine disponuntur scdm aliquam speciem coloris citrini & sic consequenter determinat de uiridi & rubeo coloribus qd in corporibus lapsis post citrinū colorem magis apparebit rubeus & deinde uiridis

q̄ colores extremi ut albus & niger qd &c. Ultio de his coloribus extremis determinat. Pro intellectu partis notat qd color in urina tripliciter fit qd quidam sequitur omixtionem quidam digestionem & quidam simplicem alterationem. p digestionem fit color in urina qd in epate capit transformationem & colorem dum simul cum humoribus digeritur. licet etiam aliquid colere per digestionem misceatur in epate. Sed per omixtionem dicitur ille qui debet urine rone alicuius partis humoris potentis tingere eam post qd digesta & sequestrata est in epate ut si in poris uritidibus est aliqua pars humoris que mixta cum urina ipsa tinget. Ultimo per simplicem alterationem qd ut supra declaratum est de mente Auic. esse urina non diu esse reseruandam. s. in uesica uel etiam in urinali & per longum tempus quia tingeretur. Et pro hoc et est sententia Auic. fa quarti de signis sumptis ex tenuitate urine ad finem capituli. Ulterius nota qd color citrinus capit multis modis. Primo pro quocunqz tendente ad glaucum siue magis participet uel tendat ad albedinē siue ad citrinum. Et sic palearem dicimus esse citrinum licet albus in eo predominetur. Alio modo capit magis proprie seu stricte pro omni uertente ad citrinum magis siue hoc fiat qd cum hoc tendat ad albedinē uel rubedinē. Tertio sumitur p colore simili citri bene maturi & istius coloris est urina sani. & ista distinctio ualet multum ad propositum qd Auic. in diuersis locis utitur omnibus istis exceptionibus qd qñ dicit gradus citrinitatis esse plures capit colorem citrinum large ut extendat se ad omnes hic in littera enumeratos. s. palearem ruffum & igneum & qñ dicit deinde citrinū capit proprie ut patet. Et nota qd in primis tribus coloribus citrinis cum citrino misceatur albedo & cum alijs quatuor rubedo & fm gradus citrinitatis cum albedine uel rubedine attribuuntur eis nomina fm similitudines. Et primus dicitur palearis ad similitudinem coloris palee frumenti & ut specificat Nicols in agro exñ nādum mature cuius quidem color est participans albedine qdam & uiredine. Per citrinum intelligamus colorem similem citro bene maturo & ille est scds. tertius est flauus similis capillis iuuenis madefactis uel castaneis non bene maturis & hi tres tendunt ad glaucedinem cum albedine sed sequentes miscentur rubeo. Ruffus est similis auro non perfecto scdm theophilum ducto de minera ut est aurū renense. L triangularis est color magis declinans ad rubedinē qd ruffus ut color pomi citri uel arāci non simpliciter in ultimo fine maturatiōis existentis Igneus est similis colori aque in qua dissoluitur crocus. Ultimus color. s. croceus assifac croco puro. i. pill. zafrani & dicitur rubeus clarus. Et nota qd aliqui medici solum graduat quatuor colores citrinitatis. s. subcitrinum qui potest sub se tenere flauum & citrinū & citrangularis & sub ruffum idest igneū & rubeū clarum. Et nō de mente Auicem. qd ex his gradibus citrinitatis diuersa

Alqui qd determinat de pñti

Alia 20

Alia qd dicitur in pñti de pñti coloris

Alia qd dicitur in pñti de pñti coloris

Alia qd dicitur in pñti de pñti coloris

Alia qd dicitur in pñti de pñti coloris

sumitur significatio. quia dicit Auicena q. omnes qui sunt post citrinum significant caliditatem et sic citrinus et pallearis non significant caliditatem ymo cōiter colligit qd pallearis significat frigiditatem et citrinus temperamentum. Sed extra hoc uidetur textus. H. primo de crisi cap. xiiij. ubi uidetur dicere colorem optimum esse citrinum mixtum cum rubedine et esse ipsius optime sani corporis et h. tal. significat caliditatem igitur et. d. qd. H. uoluit q. urina optima et sani corporis que est citrina est ut supra dicebatur q. sit magis declinans ad rubedinem q. ad pallearem: ymo est e contra. Sed uoluit colorem illius urine esse medium inter pallearem et rubedinem aliter inter sub citrinum et sub rubeum ut patet bene inspicienti seriem textus ibidem. Nam dixit qd declinat ad citrinum tinctum et rubeum clarum. Et illud velle est theophilus. Lum dicit vria est bona et colore non ruffo aut sub ruffo et ruboris aliquid participans. Similiter hoc uoluit. H. fo pronosticorum cōmento. xxix. Et sic ex dictis habes qd in gradibus citrinitatis sit intensio et remissio ut patet sed non correspondenter scdm intensiōem illius gradus citrinitatis sumitur absolute iudicium de intensiōe maioris caloris q. ultimus gradus citrinitatis. s. rubeus clarus minoris significat calorem q. alij duo gradus citrinitatis immediate ipsi sum precedentes. qm sicut colores rubedinis ut infra declarabitur minorem significant caliditatem q. colores citrinitatis super flauum et cum color rubeus clarus ut vult. Ba. p. de crisi. c. xiiij. qd sit medius inter colorem sanguinis naturalem et colorem colere naturalem. Videtur inuere q. talis color intensior est significat caliditatem q. color rubeus absolute et remissior est q. color pure colericus. Cuius ratio est q. ille fit per admixtionem partium sanguinis cum urina maiorem q. alij colera tamen diante. Ubi alij gradus. s. igneus et citragularis fiunt magis per admixtionem pure colere cum ipsa urina q. multo est calidior sanguine saltē potētia ut infra declarabitur q. et. Et non intelligas q. gradus ultimus citrinitatis plus participet rubedine q. citrinitate q. si sic male fuisset enumeratus in gradibus citrinitatis sed bene dicitur talis q. maiorem habet rubedine alijs precedentibus et plus rubedine participat q. dicitur rubeus clarus et.

Et est quidem Dic Hugo colligit q. motus fames per naturam suam miscet coleram cum urina sed illud uidetur arbitrari in dictum q. non uidetur q. tinguant urinam nisi per augmentum caliditatis q. dolore forti existente spūs et humores ad doloris locum mittantur qui confusione et motu inflantur et calor in eis augmentatur et sic Auic. videtur hic remouere dubium. Utrum medicus absolute ex dictis gradibus citrinitatis habet significare ut dictum est et dicit qd non. sed oportet est considerare ieiunia dolores que illam et tinguunt urinam licet non permanēt et sic canon potest esse correctius me dico ut patet in cap. superiori sequit textus et.

Post istos Enumeratis septem gradibus citrinitatis et posita significatione eorum nunc enumerat gradus colorum rub. Et hoc faciendo primo ponit significationem eorum generalem fo specialem magis ibi ha. Et est preterea. Et primo facit qd dictum est secundo declarat colorem igneum et rubeum significare caliditatem et operando colorem igneum ad rubeum et puluerulentum in significando supra caliditatem maiorem ut maiorem corporis ha ibi. Et in oib. qd. Pro intel lectu prie pris nodū q. dicit p. istos ut inuat ubi tū ordinē et li p. dicit sequellā coloris rubei post citrinum et sequitur eum dupliciter. primo in naturalitate q. ut heri dictum est optimar sana urina est coloris citrini absolute et sim theophilum et Sal. in dictis cōmentis scdi pronosticorum participans aliquali rubore et primo de crisi. c. xiiij. et po illum citrinum absolute sequitur rubeus qm de coloribus recedentibus a naturalibus minus recedit rubeus ceteris. Uel aliter et secundo q. ut supra dictum est de mēte theophili et Ysaac albus est primus colorum in urinis modo transeundo ab albo uersus alterum extremum. s. nigrum citrinum sequit rubeus q. uiridis magis participat nigredine. et primus sensus magis placet q. secundus uidetur habere aliqualem difficultatem. Uterius nota q. si color citrinus capitur large pro omni colore participante citrinitate ut supra et stricte siue proprie ita est rubeus q. ille potest dici rubeus large q. habet rubedinem siue cuz aliquali albedine siue claritate siue turbulētia. secundo modo capitur proprie pro primo gradu rubedinis ab Auic. hic posito simili scarlate. Primo modo cepit Auic. cū dicit. Existunt gradus rubedinis. secundo modo cepit cum dicit. Sicut rubeus. et Auic. ut patet i littera ponit quatuor rubedinis gradus et distincti graduant q. Av. quarto colliget qui solum possit duos gradus. s. rubeum et roseum quos est Auic. ponit pro primis. Sed tertium auic. subiungit in rubeum obscurum et rubeum puluerulentum ut patet per rubeum igitur absolute et proprie debemus intel ligere uere rubeum clarum sine albedine ut color scarlate per roseum intelligamus colorem rubeum declinantem plusq. precedentem ad aliqualem albedinem. ut color rose sub rubeo. Et rubeus obscurus dicitur color rub. cū obscuritate i toto puluerulentus est color rub. cū puluerulenta nigredine quasi i toto aliquali claritate i quibusdā partibus. vñ p. dicit iter rubeum obscurus et puluerulentum quā nō ex descripsiā iā. Et iste puluerulentus alio noie dicitur iops ut uiriditatem qd uertit ad nigredinem uel si pulueres latez ru. cū aqua miscerēt. uel ut sandalus rub. scdm aliquos. Alij tū distinxerāt i quatuor gradus. s. subrubeum rubeum sub rubicūdū rubicūdū et inops. Et nota qd auic. sic ordinādo gradus rubedis prio rub. fo roseum et sic nō graduauit p. hoc qd trāseundo ab albedine ad nigrum rubeum antecedit roseum q. roseus nimis distat ab albo ut p. dicitur et illud ostendens Auer. enūerat roseum p. prio gradu s. id q. d. rubeo loquēs primū uere rubeum noiauit et.

Nota ordinem

Color rubeus est q. magis large

200. et q. p. p.

30

Rubeus obscurus Puluerulentus

Puluerulentus alio noie quosdam

Sum

Et omnes quidem Et hoc nō . signifi

cat q̄ intelligat sē
p̄ i toto corpore eē dñiuz sāguis qz alii i debilitate
epatis ut i ydropisi ex debilitate sequestratiue ap
paret vrina rubea similiter in ruptura vene . Si
militer in dilatatione collatorij in quibus casibus
stat corpus esse pauci sanguinis vnde vrina appa
ret rubea s̄ bene significamus saltem pbabiliter
in vrina esse dominiuz sanguinis respectu tēpera
te vrine z hoc ex permixtione sanguinis cū vrina
s̄ dices pōt ne vrina semper tingi ad rubedinem
per simplicē alterationē: dicēdū q̄ sic ut illi^o cui^o
membra declinant ad calidum z humiduz proba
biliter habet urinas magis ad ru. dclinantes pp si
militudinez quā habet cū vrina i qua est sanguis
Sicut etiāz calida z sicca membra per que uadit
urina probabiliter magis tingunt et simplici alte
ratione propter similitudinem quāz habet cuz co
lera. *Jacobus for. dicit unū satis pbabile hic . s̄ .*
q̄ color rub. absolute significat sanguinez uenale
permisceri cuz vrina. *Rosens pmixtionez sangui
nis arterialis. obscurus significat ebullitionez ali
quā in sanguine. Puluerulentus significat putre
factionez in sanguine qz in putrefactione alique
partes incinerantur que mixte cuz vrina una cuz
aliqua parte sanguinis reddūt urinas rubeaz tur
bulentaz in toto corpore vrine participantez tñ in
aliquibus partibus aliquā claritate z minori ni
gredine quāz rubeus obscurus zc.*

Et in omnibus Prosequitur decla

rando quō colores
igneus z rubeus significant caliditatem proban
do quod igneus maiorem significet caliditatem
z duo facit primo adducit rationem q̄ significet
super caliditatem etiam pbādo quod dñi est se
cundo adducit ad hoc exemplū secunda ibi.

*Color debet zc. quod dixit de omnibus partibus
est claruz supposito q̄ sāguis z colera sunt humo
res calidi sequitur q̄ omnes significant caliditatez
q̄ significāt s̄ colerā z sāguinē . z p̄ colorē q̄ atti
net zafrano intellexit colorē maxie citrinum puta
igneuz p̄ colorē q̄ attinet puluerulēto intellexit co
lorē rubeū ei primū ut rubeū obscurū. Nā d̄ istis
maxime uerificatur quod dixit utz ex supradictis
proxime. Nota tñ q̄ Auic. d. notanter igneus
de quo dictum est magis significat calorem quāz
rubeus z puluerulentus ut denotet q̄ magis signi
ficat calorem q̄z rubeus obscurus de quo imedia
te ante . z quoniam puluerulentus pp zc. uel alz
ut uideatur innuere q̄ color citrinus pro quanto
significat coleram maiorem significat calorē q̄z
aliquis rubeus z ppter hoc dixit q̄z rubeus pulue
rulentus qui sunt extremi gradus rubedinis innu
ens et sic esse de alijs medijs inter eos enumeratis*

*Et non intelligatis q̄ uelit Auic. omnem graduz
citrinitatis significare maiorem calorem gradib^o
rubedinis qz hoc esset falsum de palleari q̄ signi
ficat frigiditatem z de citrino proprie qui signifi
cat temperantiam caloris. s̄ hoc est uerum si in
telligimus de omnibus citrinis supra sen ultra ci*

trinuuz pprie z flauuz qz satis diminue significat
calitate . s̄ q̄ significat maiore calore gradib^o ru
bedinis. Et hoc quia colera calidior est sangui
ne ut hic dicit Auicena ymo q̄ plus ē dicit. Sa. i
libro de malicia cōplexiois diuerse capi. quarto
satis ad prin. q̄ colera sit res calidior q̄ sit in cor
pore humano z hic tenent aliqui q̄ non soluz vir
tualiter sed etiam formaliter sit uerum. Nec seq
tur Auic. prima huius. c. de cōplexione membro
rum posuit sanguinem i tertio gradu. In enume
ratione rerum calidarum nostri corporis igitur
est calidior sanguis ipsa colera. sed bene sibi cre
deretur si etiam nominaret inter illa coleram de
qua tamen nullam facit mentionem. Unde suffi
cit q̄ inter illa que ibidem enumerantur sanguis
obteneat tertium gradum in caliditate nec aliud
uoluit Auic. Cōter tñōr q̄ sanguis formaliter
est calidior colera z sic dicitur ad Gal. q̄ uoluit
ipsam coleram potentialiter z non actualiter esse
calidiorē qz ad maiorem gradum caliditatis in
corpore potest deduci q̄ aliqua alia res. Iste ta
men modus respondendi cōis uidetur contrarius
uerbis H. loco allegato qz uidetur uelle q̄ ex na
tura sua z non qz subtilior sit calidior Sed quali
tercunqz dicatur semper dictum Auic. hic uerifi
catur qz s̄m primos dicentes q̄ potencialiter z for
maliter colera sit calidior se quitur manifeste q̄
illud cum quo miscetur significat maiorem cali
ditatem z s̄m alios uerificatur qz omnes gradus
citrinitatis ultra flauum significant lapsum nota
bile in caliditate pp incendiū in colera que ut d̄
ctum est intentius potest inflammari q̄ sanguis
igitur ad h̄ illi gradus citrinitatis significant ma
iore calore gradibus rubedinis. Et h̄ specialiter
nota. q̄ nō tēper per colozē ru. in vrina minore
uel remissiorez arguimus caliditatem q̄z per citri
num qz stat urinam esse rubeam per aduersionē.

*Similiter per simplicem alterationem z talis nō
significat minorez caliditatis gradum sed Auic.
dictum debet intelligi. s̄ q̄ color igneus propter
mixtionem colere cuz vrina significat intensiore
graduz caliditatis q̄z rubeus causatus ex cōmix
tione sanguinis cum vrina z hoc est uerum ut su
pra declaratum est.*

Et color Adhuc experimentum z dixit
zc. z non est canon per se ut
dicunt quidam quare ligatur cum superiori cōti
nuādo pbādo p̄ expimerū q̄ vrina ignea maiore
significat caliditatem q̄z rubea quoniam talis ap
paret in febribus incensuis in quibus est maxia
caliditas zc.

Quod si fuerit Ponit regulā potentē
aliquā d̄iger circa uri
nā z dicit zc. Et h̄ passus cōis sic intelligit a Dino
Jacoboz Nicolō. s̄ q̄ si apparet tenuitas nō qdē
in substantia urine sed in colore eius qz sit remis
sio igneatis eo q̄ prius fuerit ignea. Nā igneitas
remittitur licet in substantia non appareat dige
stio significat principium digestionis cuius ratio
est qz significatur calorem pter naturalem remit

Com. puluerulēto Jacobo de for.

ti z naturalem dñari ei. // Sed dices digestio so- lum debetur substantie z non coloz i ergo zc.

Dicendū breuiter q digestio capitur dupliciter unomodo proprie ut ē passio mixti dicens mixtio nē z sic nō capitur hic ab Auic. secundo modo su- mitur large digestio pro quacūqz reductioe dispo- sitionis innaturalis vsus nālem z sic coloz i uenit digestio. Dicens n̄ uidetur q calor naturalis faci- at digestionē in colozē z nō i substātia ex quo non pōt fieri mutatio in colozē nisi p mutationē i sub- stātia cū coloz subiectiue fundetur in sba. Di- cēdū q utrobiz fit digestio sed nō ita sensibiliter apparet in substātia sicut in colozē. qz facilius est coloz i nūc incipienti digerē immutare colozē qz substantiam. // Ego aut aliter intelligo hūc tex- tum. Et ita uisus est intelligere Ugo senensis .s. q Auic. uellit q si urina sit alba z tenuis in sub- stantia z subtilis. z si parūper incipit citrinari sub- stantia eadem manente quo ad sensum medici si- gnificatur digestionis principiū. Et iste canō fuit. S. primo de crisi. c. 13. Ubi Sal comparās subtilem aquosam sine albam ad subtile aliquali- ter tinctam dicit illam secundam esse digestam li- cet adhuc non apparet digestio in substantia.

Subtilis autem aquosa est simpliciter in dige- sta quia nō tanta in eam facta est impressio a ca- loze nec tāta colere pars secum miscetur v3 coloz aliquali- ter tngatur ut patet z iste intellectus lit- tere concordat cum littera Auic. in mediate se- quente: zc.

Si autem citri fortior Ubi no- ta in cō- clusione qd si alba urina tenuis secundum intelle- ctum datum citrinatur fortius z igitur ei coloz supple propter admixtionem partium colericarū cum ea significatur bona digestio licet in substan- tia magna que habent quantum ad sensum quia aliqua est sufficiens tngere totam urinam nō au- tem eius tenuitatem potest corrigere. Si autē coloz eius urine incessanter processerit usqz ad fi- nem igneitatatis manente etiam substantia tenui ut supra bene significatur maior calor z non dige- stio qm si ita esset tincta per digestionē z per mix- tionem colere non tantum fieret in colozē muta- tio sed etiam in substātia. z sic talis extremus co- loz cū tenui substātia significat qd fit talis magis per simplicem alterationem a calido quam per digestionem. Ideo addit textus si claritas augmē- tetur. i. in colozē igneitas remittatur calor iam s3 diminutionem incedit ex quo erat talis solum per simplicem alterationem a calido z sic patet litte- ra clara zc.

Et est preterea Dic speciali^o magis ponit significatōes q sumuntur ex urina rubea. pncipaliter quo ad bo- num uel malum significare z diuiditur in tres s3 tres contingentias quas ponit. secunda ibi ycteri- cia. tertia ibi fames quoque. Prima in secundas. Primo ponit significatōes quasdam malas secu- do bonam cōdicionatam tñ ibi secunda cum aut

ex ea. De prima parte dicit Auic. Si in egrit- tudinibus acutis sanguineis. sicut ipse sanguis uri- na emittitur ex refudatione. s. illius sanguinis ad meatus yrinales aut per deriuationē partium san- guinis per concaua meatuū z nō ex ruptura uene que ruptura tunc ex dolore nasceretur significat repletio superflua que maxime ueretur qz ex quo ē i egritudine acuta fit ebullitio magna z pp mul- titudinem difficulter corrigitur igitur zc. Et no- cumenta que timentur ex ea sunt sincopis z prefo- catio ventriculorum cordis si materia illa decli- netur ad cor. aut appoplezia si declinat ad cerebrū aut ad uenas guidez. Et nota q isti canōes hic positi. Ab Auic. multo clarius recitantur ab ip- so cum ratioibus suis. secunda parte de signis sum- ptis ab urina rubea. c. de significatōe sumpta ex colozē vrine quare uide. Dicit ulterius Auic. hic q si in aliqua urina rubea ut sanguis mingi- tur paulatim tamen cum odore malo qz fetido est pessimum signū quia ex hoc q paulatim emittit significat magna debilitas uirtutis nō potentis ex- pellere nociuū per vias debitas. // Retinetur igi- tur: z illud est putridum ebulliens quod significa- tur ex fetido odore igitur zc. z ista est multo dete- rior significatio q prima in canone immediate di- cto ut p3. // Addit tertiam significatōem mortis dicens in egritudine acuta sanguinea apparet uri- na rubea subtilis in colozē. i. rosea z dispositioe. i. etiam subtilis in substantia z paulatim mingitur est signū mortis maxime si est fetidi odoris d cer- to. quia ex primo significatur materiaz multe quā- titatis esse materiam morbi. // Et ex secundo .s. subtilitate significatur colerā esse pmixtam cū sanguine que dabit ei maiorez subtilitatem z per consequēs mobilem reddit eum. z fluxibilitate ad mēbra suffocantia z ex tertio q est paulatim min- gi significatur debilitas uirtutis nō potētis expel- lere nisi subtile ut Jam iam dictum est. Et ex fetore magna putrefactio igitur de certo est signū mortis. Dubitatur contradicta de mēte yprocratis. secūdo pronosticorum textu cōmenti. xxvij. z S. quarto affo. cōmento. 72. Dicentium colozem rubēū in urina cum ypostasi rubea significare sa- lutē igitur zc. Dicendū breuiter q ypo. intelle- xit z. S. cum alijs circumstantijs z signis bonis. s. cum fortitudine uirtutis sine fetore z mediocri dis- positione vrine z sic est verum quia ista urina ru- bea cum ypostasi rubea mediocris dispositionis z sine odore malo z cū fortitudine uirtutis significat humorem sanguineum nō multum infectum. sed de facili bonificabilem. z ad benignū reducibile igitur illa est nuncia salutis z hec responsio colli- gitur a galiēno in dicto cōmento quarto affo. cuz alijs multis singularibus textibus zc.

Cum autem ex ea. Facit quod di- ctum est z di- cit cōtingit quādoqz q ex urina rubea micta in febribus acutis omixtis z simplicibus multa tñ z nō paulatiz fit significatō bona qz significat crism bonam nisi dicit Auic. subito z inordinate anteqz

2^o p^o

3^o

4^o p^o

Dubium

Solo

crisis sit perfecte cōpleta attenuetur quia tunc si
gnificat recidivaz quia si attenuatur ante q̄ vera
crisis sit cōpleta significat materias eē derelictas
z contentas z tales recidivaz facere consueverāt
igitur zc. tota snia est clara.

In ictericia. Addit alium canonem de
significatione urine rubee
z est cōingentia sepe apparet z dicit zc. Lore
larie sequitur q̄ cum certis circūstantiis q̄q̄z me
lius est aliquod accidens z signum preter natura
intendi q̄ remitti vt patet in proposito de colore
vrine ycterici. Ratio canonis z correlariē ē. Nā
in yctericia quanto urina est magis tincta per pre
sentiam colere cum urina tanto maior significat
potētia virtutis ad expulsiōē materie facientis
ictericia per deputatas vias z debitas pro expul
sione colere nisi esset nocuentia in uisū urine q̄
tunc lederentur illa mēbra licet ex parte qua eua
cuatur nocitiuū esset conueniens que colera si nō
cū vrina expelleretur esset factiua morbi qz idro
pissis timpanite plerūque. Unde illa materia sic re
tenta debilitat uirtutem digestiua z per cōsequēs
sequestratiuam ep̄is z aliorum membrorum nutri
tiuorum q̄ zc. z hic presupponatur quid sit icteri
cia qz est defecatio cutis tori cōis z quot sunt eius
species quia citrina z nigra z que sint cause ei⁹. s.
oppilatio z multitudo colere patēt h in alio loco
ut in xv. tertij. Signū autem distinctiuū q̄ vri
na sit ita tincta per p̄itiam colere z nō per simpli
cem alterationem est quia si pannus albus infu
sus i illa urina capit colorem illius tincture de dif
ficili remouibilem q̄ nō fit nisi propter p̄itiam co
lere. z si oppositum est signatū urina esse illius
tincture per simplicez alterationē. Et dicit Auic.
notanter ictericia in sua dispositione manente. s.
in febribus z accidentibus suis quia si non mane
ret eadez dispositio ita q̄ remitteretur causa mor
bi nō esset mala significatio. Si ēt tinctura urine
remitteretur imo debet remitti. stat enim q̄ in ic
tericia materia nociua expellatur secessu uel uo
mitu z non per vrinaz iḡ zc. Et textu hic iherat
regula gnālis q̄ i febrib⁹ acutis p̄seueratib⁹ n̄ fac
ta urina tincta proportionabiliter fm intensiōē
febris uel correspondentiā est significatio mala
quia uel significat uirtutem esse impotentē expel
lere materiam febris. uel significatur q̄ illa mate
ria deriuat ad membra principalia uel nobilia
quia si ad ignobilia moueretur febris remoueret
z non remaneret in eadem dispositione nec inten
deretur zc.

Fames quoqz Ponit aliam contingē
tiam z est remotio du
bis qz dices est ne dicta uria semper mala signi
ficatio dicitur qd sic si non fuerit talis a causa p̄i
mitiua uel ab extrinseco ut fame labore zc. Quō
aut ieiunium tingat urinam patet ex dictis supra
in cōditionibus attendendis qz in fame calor uez
titur circa pingue sanguinis z illud inflāmat z in
naturam colere conuertit. Simpliciter spiritus i
flāmat humores ut patet. z hic nota duas regu

lasrasis. Prima in febribus acutis perseueranti
bus z apparentibus urinis rubeis ultra xiiij. z. xx
diem de istis est dubia significatio z ratio. Nam
manente urina tincta ad tantū tēpus arguitur d̄
apostemate epatis qz non manet talis tinctura
ipsa urina ultra xx. propter euacuatiōē humorū
cum ea urina qz febris remitteretur sit ergo talis
propter malitiā cōplexionis in epate z ex tali ge
neratur probabiliter in eo apostema uel significa
tur apostema existens actu in epate ex quo resu
dat continue aliquid tingens urinam. Alia re
gula vrina in ydrope perseueras rubea ē mala si
cut dicit rasis xvi. cōmenti. Urina in idrope alba
ē bona qz illa tinctura non ē propter p̄itiam hu
moris facientis idropem cum ille sit frigidus sed
ē propter malitiā z ipotentiam sequestratiue epa
tis. errant igitur z male faciunt aliqui medici ui
dentes urinam tinctam in idrope facientes flogo
tomiam ut patet.

Post uero sunt Postq̄ Auic. deter
minauit de colore ru
beo hic determinat de uiridi z merito qz sequit
ipsum i malitia esse intendētia ab albo uersus
nigrūz post rubeū sequitur uiridis q̄ ordo Auic.
est bonus z ueniens z duo facit. Primo enume
rat quinqz gradus uiriditatis. s. exequitur specia
liter de eis z de significatione cuiuslibet in specia
li fa ibi. Fisticalis significatur de prima dicit
Auic. qd post. s. colorem rubeum sunt gradus ui
riditatis sicut urina in colore phisticorum corpo
ri attinet. Dubitatur utrum graduado colores
rubeos z uirides om̄s ad inuicem quilibet uiridis
magis tendat ad nigredinem quolibet rubeo. Di
cendū breuiter qd non qz rubeus obscurus maio
ri participat nigredine uiridi fisticalitū z fo dica
tur qd tota latitudo graduū uiriditatis magis ten
dat ad latius nigredinis q̄ latitudo graduūz rube
dinis quare zc. Notatiū quod aliqui dicunt hos
quinqz gradus uiriditatis solum differre inter se
fm magis z minus unde dicit Auer. quarto colli
get qz cause uiriditatis sunt min⁹ tales q̄ que cau
sant colorem nigrum z sic in proposito dicerēt isti
qd cause fisticales sunt minus tales causis crugi
nosus uel aliorū graduū uiriditatis sequentium.
Et aliqui dicunt qd d̄nt fm spēm z non qd so
lum fm causas d̄nt que specie d̄nt qz sequeret
a simili qd caliditas producta a lumine solis uel
influentia non est eiusdem speciei cum caliditate
producta a caliditate reali qd apud phos absur
dum esset dicere sed d̄nt specie qz significant cō
traria z diuersa in specie qz aliqui ut iam dicitur
significant frigiditatem z alij duo caliditatez. hī
aut gradus sic possunt designari per res extrinse
cas similitudinem cum eis habentes. Ut primus
dicatur fisticalis qz similis tunice interiori appare
te in fistico qui est uiridis subalbidus plus tedēs
ad albedinem omnibus alijs gradibus uiriditatis
z dixi notanter interiori qz fisticus est granuz ob
lungum ad modum auelane cum cortice exte
ri rubeo ut patet. Et secundus dicitur crugino

7. Febris quid est quot e. 9
spes

Regula g. m. h. b.

Duo Regulae Regi

ius uel zinariis similis erugini eris uel flori eris qui ad maiorem tendit uiriditatem cum nigredie cum claritate tñ. Tertius est lilialis z dicit fm quosdam celestius qz similis coloru florum lili celestis uel yrios. Et ex isto habes colligere qz in enumeratione gradu uiriditatis non solum fit mentio de proprie uiridi. Sed cum latitudine ut et celestis dicatur uiridis licet sit participans multum flauedine z iste et plustendit ad nigredinem qz precedentes duo dicti. Quartus gradus dicitur indicus uel nigellinus participans celesti siue flauo cum maiori tñ nigredine z obscuritate z est similis coloru indorum mediocriter nigroz si cut et tepore frigoris apparet alius color in cute sanguinei secundum hugonem senensem. Ulterius dicitur porzalis similis succo foliozum porri qui naturaliter ad nigredinem declinat zc.

Fisticalis significat Prosequitur de significationibus istorum z possit diuidi in viij. sz qz octo ponit signa partes legendo patebunt. De prima parte dicit zc. Et nota qz licet oēs colores uirides ut in pluribus significet frigiditatem preter eruginosum z porzales. tamen scias qz fisticalis remissionem ceteris significat frigiditatem. Et ratio qz significat frigiditatem est quia talis uiriditas z nigredo non accidit nisi propter mortificationem calidi naturalis z spirituum igitur zc. Et dixi notanter ut in pluribus. pp dicta Auer. quarto colliget qui dicit non esse dubium illos significare quicqz caliditatem. Unde videmus ad experientiam qz urina colericorum declinat ad citrinitatem euz quada m cruda uiriditate intelligatur ergo ut in pluribus. Etiaz qz quandoqz porinum antecedit lilialis uel indicus z tales significant frigiditatem sequitur qd niger porzalis etiam aliqui significat frigiditatem quare zc. Sed dices quō ergo distinguitur qñ significat caliditatem z quando frigiditatem. dicit hic nicolus si color uiridis cōiungatur euz substantia tenui significat frigiditatem si cum spissa caliditatem. Cuius ratio est. Nam caliditas i humidum agens resoluat z inspissat humidum etiaz cōmiscet z consequenter si coniungitur uiridis color cum illa substantia significat caliditatem. sed frigiditas agens in humidam prohibet eius dissolutionem z non commiscet sic permanet urina z reddit urinam subtilem merito igitur significat frigiditatem. hoc dictum z si sit persuasiuuz tñ pace sua salua ista sentētia non placet. z vñ contra. S. secundo pronosticorum commēto tertio illius textus. Uomitus si fuerit mixtus z diuersus. ubi gal' uersus finē commēti declarans nullum esse in nobis humorem simplicem quia si reperiretur qui libet talis esset spissus uolens ibidem qz sicut caliditas adburnendo inspissat ita frigiditas congelat. Videtur igitur contra nicholuz qz urina talis frigiditatem significans fit spissa per congelationem. In proposito igitur alia fiet distinctio. s. qd tunc significet caliditatem quando antecedit alia signa significantia caliditatem ut si sit febris

uel alij calores coincidentes cum fisticali urina arguimus caliditatem. Sed si precedunt signa frigiditatis z euacuationes notabiles significat frigiditatem etia si fisticalis lilialis uel indicus color apparet urina cito z de facili fit porzalis similiter qd fit a caliditate ubi si esset a frigiditate non sic de uēiret ad ultimū gradū uiriditatis z addit Auic. verum tamen succo porri similis. Ratio quia minores significat caliditatem ut potest declarari ex fundamentis dictis prima huius. c. de humoribus de collera passiuā que per ulteriozem aduersionē fit zinariā ut patet zc.

Et illa quidez que Continuado regulas d significatione urine uiridis addit aliam significationē z dicit zc. Notañ qz per laborem tria possumus intelligere. Primo. s. corporeuz. secundo spontoneū sine manifesta causa dolozem prouenientem. z tertio possumus intelligere febres laxantes z qualr cunque capiatur uerus est canon dñi Auic. Ulterius nota qd quantum est ad propositum nostrum qd duplex est spasmus. s. de Inanitione. z spasmus ad materiam non proportionatus z de utroque istorum possumus intelligere. Et ratio siue uisificatio canonis est qz talis urina eruginosa significat materiā colericam zinariā in corpore existentē que materia non fit talis nisi ab ultima caliditate adherente z incendēte ut supra aliquāliter dictuz est que etiam per laborem qualitercūqz sumatur ulterius calefit z et per motus corporeos per dolores ac deniqz per febres laxātes corpora disponuntur ad exsiccationem z spasmum disponuntur etiā ad facilius recipiēti impressionem ab illa colera eruginosa fere uenosa quare ista uria apparēs post laborem significat spasmuz de inanitione precipue pp. s. consumptionez corporis factam ab in censione illius coler z a labore pōt tamen ista urina etiam significare spasmum non proportionatū ad materiam z hoc pp. nocumētū perceptū ab ista materia eruginosa ubi grā i stomacho uel i alio membro sensibili rōne cuius retrahuntur mēbra ad suam originem z sic spasmus ille zc.

Uiridis quoque in Dat alius canonē z dicit: zc. Et possumus hunc canonem dupliciter intelligere: primo solū de eruginoso z porzali coloribus nullo precedēte labore. Et tunc ratio canonis ē pp. multā z facili passibilitatē membror z huiusmodi in pueris z ut iam dictū ē urina non fit nisi pp. uehementē incensionē colere zinarie. Que quidē materia de facili in pueris inducit spasmum sine alio labore pcedēte fo possum⁹ itelligere canōez de quoz gradu uiriditatis siue significet caliditatem siue frigiditatem z tunc fit spasmus de repletione si fit a frigiditate cuius cā est qz i pueris multum est lucidū qz si non bene regulatur de facili fluit ad loca sensibilia ut neruos z iducit spasmū Si aut fit illa urina a caliditate notum est qz fit spasmus de inanitione uel non proportionat⁹ ad materiā ex iam dictis paulo ante nam in utraqz

Quid per laborem dicit

fo m

hudo

lapsum. i. humidū & siccum facilius labuntur pue
ri q̄ in alijs etatibus constituti & sic in spasmodum
Urinq; facilius labuntur nam eis est uterq; p
portionalis & similis ut alibi declaratur.

Que uero Dat alius canonē & dicit zc.
Ratio cañ. ut et antea dictū
est pōt esse qz urina celestina naturaliter plus de
clinat ad latus nigredinis q̄ fisticalis ut notum ē
que nigredo non est inducta nisi per uitam ueheñ
tis mortificationis calī q̄ significat uehementez
frigiditatem. Et quare dicatur fm plimū supra
dictum est. Unde colligitur octaua problema
tum problemate primo qd spūs sunt celestes & lu
cidi ad album declinant. Unde eorū p̄ntia ī mē
bris ipsa redduntur uiuidi coloris. Si igitur a fri
gido mortificantur reddunt ad nigrum q̄ urina
distat reddi pp mortificatōes calī naturalis
cum ipsa non sit temperata & laudabilis nisi a ca
lido naturali quo mortificato redditur illaudabil
zc. Signum aut confirmans qd significat frigidi
tatem ipsa urina yrios est eius permanentia in il
lo colore qz post ipsam nigredo quasi subito inten
deretur & alia signa caliditatis preuisissent signifi
caret fortasse tunc caliditate ut et heri dictum ē.
Et no. qd urinam celestem precedit fisticalis q̄
minorem significat frigiditatem q̄ celestis & seq
tur ipsam indica q̄ minorem significat frigidita
tem q̄ indica habet se igitur medio modo ī signi
ficatio frigiditatem inter fisticalē & indicam ut
pater. Ratio aut q̄ celestem precedat fisticalis
est satis nota qz anteq̄ fit intensa frigiditas prius
fit remissa rationabiliter igitur precedit fistical
tanq̄ minorem significans frigiditatez q̄ celestis
ut declaratum est.

Et quidam dñt. Ut iudeo fo cōri. q̄ signi
ficat uenenū in potu fuisse
haustum supple proprie frigidum uenenum licet
et possit fieri a calido. Et no. q̄ canon habet ma
xime ueritatem si cito & repente non precedente
fisticali apparet talis urina celestis qz tunc signi
ficatur causa subito imprinēs sicut facit uenenū
non tñ semper concordatur de ueneno sumpto in
potu cum et aliqui in corpore generatur ex sperma
te uel ex sanguine mestruo retēto ut vij. interior
i ea ypostasis. Erit spes uite
Et si fuerit qz significat non oio impo
tētia caloris agentis nec fit manifesta actio calo
ris naturalis in urinam.

Et si non Supple apparet ypostasis time
tur ei ymo est signum mortis.
qz significatur totalis ablatio actionis calidi na
turalis in eam q̄ zc. Et nota q̄ et urina uiridis
pauca est significatio mortis ut dicunt auctores
qz ex illo colore significatur mortificatio calidi &
per paucitatem significatur debilitas uirtutis ex
pulsive non potentis expellere nociuū q̄ zc.

Ergo uero Qz significat materia
uenenosa prauissime q̄
litatis esse in corpore igitur zc. Dubitat hic
Jacobus forliuensis q̄ hic Auic. nō ponit urinā

uiridem et aliqui bonum significare cum ipsa sit
media inter rub. & nigras que aliqui bonum signi
ficant. et ipsa antecedit nigram que q̄q; signifi
cat crism ut in apostematibus splenis iricis &
quartanis ut infra patebit que est bona significa
tio igitur et uiridis. Dic Jacobus dicit qz urine
uirides possunt et bonum significare sed raro q̄
Auic. nō posuit uel posset dici Qz Auic. dedit hoc
intelligi per alios colores. Uerum ego dico qz
distinguendo uiridem urinā que fit per adustio
nem aut mortificationē de qua proprie hic loq̄
a plumbina que dicitur fusca uel indica similis
picture facte a plumbo in carta que ut sepe appa
ret in egritudinibus flaticis ut infra patebit dico
qd ipsa plumbina q̄q; bonuz significat & nō sem
per sed urina uiridis alia semper malū significat
& hoc uult Auic. non dicens aliquid de significa
to bono ipsius sicut facit de alijs. Et nota de mē
te conciliatorū dñi. c. v. Qz colera zinaria ppter
eius prauissimam qualitatem uenenosam nō pōt
manere in corpore ut putrefiat & faciat febrem.
ymo ante interim hominem. et si uomeretur ad
huc esset maximus timor mortis. Ex quo soluit
dubium utrum in febribus intensiuis uel quibus
cunq; alijs possit apparere urina eruginosa. Et cō
ciliator dubitat an et sic sit d̄ prassina uex Ysaac
dicit qz et prassina non pōt in uiuo corpore stare
ut faciat febrem uel aliud genus egritudinis pu
tridinalis ex quibus clare habes urinam erugio
sam significare uehementē perditionem. Simili
ter et poralem q̄ de istis non est dubium qn sem
per malum & nunq; bonum significat et si bene
consideras non erit tibi dubium fisticalēz celestē
& indicam significare malum qz mortificationem
ut dictum est et ille cum suis coloribus sunt pluri
mū tenues & subtiles in substantia q̄ significat uir
tutem non potentem morbi materiam expellere
& hoc Auic. considerans non posuit significatiōes
bonas coloris uiridis sicut de alijs ut patet zc.

Graduum Postq̄ dñs Auic. determina
uit de significationibus colo
rum mediorum in urina. Nunc exequitur de signi
ficationibus colorum extremorum & duo facit qz
primo determinat de nigro fo de albo ibi secūda.
Urina autem alba. Prima in quatuor. primo po
nit modos & species colorum nigri ponendo cum
hoc quādam generalem significationem eius. fo
distinguit significationes coloris nigri. tertio re
mouet quandam tacitam questionem. quarto ite
rum reuertitur ad ponēdū eius generalez signifi
cationem contrahendo ad febres ibi fa. qz aut ab
incendio ibi tertia & est quidē cum accidit ibi q̄
ta ad sumum uero urina nigra. prima in duas pri
mo ponit gradus urine nigre fo ponit signifi
cationem eius generalem ibi fa. Ad sumum quidem.
Prima adhuc in tres fm tres speciales gradus
urine nigre quos ponit fa ibi. Et alius tertia ibi.
Alz niger. De prima dicit zc. Notañ. qz sicut
Auic. hic ponit tres gradus urine nigre. i. primo
qui est ex citrino ad nigrum. fo ex fusco ad nigrū

Colore rubi sicut p̄cedit fisticalis
videt sequitur uiridis

Urina uiridis pauca s̄ mortis

Dubitat hic Jacobus forliuensis q̄ hic Auic. nō ponit urinā

De nigro colore

tertio ex uiridi ad nigrum. Illos eozdes tres gra-
 dus urie nigre ponit Auic. iij. colliger. c. i. Se-
 cundo notañ. qd isti tres gradus nigredinis secun-
 dum dñum z suos sequentes non distinguuntur se-
 cundum intensum z remissum. ita qd secundus gra-
 dus nigrior sit primo. z tertius nigrior secundo sz
 distinguuntur hi gradus tres ad inuicem secundum
 mixtionem maiorum colorum cum nigro z tēde-
 tia aliozum colorum. uel ex alijs coloribus ad ni-
 grum. Unde stat qd aliqua urina nigra primi gra-
 dus nigrior sit illa ex secundo gradu ut patet.

Notañ. qd licet colera dicatur esse citrina tam
 multitudo eius mixta cum urina causat quandā
 obscuritatem in ea z maxime si etiam fuerit spis-
 sa ut patet in ictericia. Quarto notañ. qd con-
 tingit urinam denigrari ex citrino aut ex presētia
 colere z maxime multe z spisse in urina uel ex
 aduustione colere ipsa tendente per aduustionē
 ad meliam. Aut ex pñtia colere aduuste qñ iam
 facta est melie z hos tres modos tincture nigre
 ex citrino intellexit Auic. in littera si cōsideras zc

Et significat ictericiam:

Et exponitur secundum aliquos. s. nigram z hoc
 ex intensa caliditate z aduustione colere. Sz di-
 catur cum hugo. qd non significat ictericiam ni-
 gram quia in nigra non fit recessus a citrino cuz
 tendentia ad nigrum sicut in citrina qñ significat
 citrinam ictericiam sequitur textus

Et alius Ponit secundum gradum colo-
 ris nigri z dicit zc. Notandū qd
 Marsilius z Jacobus uolūt quod significat co-
 leram nigram. i. malsiam naturalez quia si illa mi-
 scetur cum uzina reddit ipsam fuscā z si in pro-
 cessu maior quantitas ipsius miscetur cum urina
 reddit ipsam nigram. Sed ista expositio secundū
 hugonem non potest stare qz sic esset de omni hu-
 more per aduustionem tal. secundo ex quo melia
 quedam fit per aduustionem ex sanguine z que-
 dam ex flate. Quō igitur distinguerentur ille uri-
 ne nigre facte per pñtia illarum materierū ab
 illa que fit nigra a mltia naturali z queratur qd
 significet ille Si Auic. non posuit dicatur igitur
 cum hugone z melius qd omnis urina dicatur ni-
 gra. i. ij. gradu nigredinis que non fit talis ex citri-
 no uel uiridi. sed siue sit talis per pñtia mltie na-
 turalis siue non naturalis. Dicitur nigra qñ nisi
 sic esset Auic. esset insufficiens Exponitur ergo si
 gnificat coleram nigram. i. quolibet mltiam non
 ex colera zc.

Et aliter niger Ponit tertium gra-
 dum z dicit zc. No-
 tandum qd alius color niger tertij gradus nigredi-
 nis non significat coleram zinariam uel prassinā
 qz ut in. c. de humoribus dicitur tunc per ulterio-
 rem aduustionem dealbantur qñ urina ex pñtia
 ipsarum cum ea redderetur alba z non nigra di-
 catur igitur cum Auic. qd talis urina ex uiridi ce-
 lestino uel fistico facta significat humorem factū

similem mltie pure cum intensis suis qualitatibus
 uel humorem mlticum per congelationem factū
 uel in uia ad ipsum l. mlticū naturalem dominan-
 tem excessiue frigidam qz licet mltia quando fit
 ex aduustione per tempus retineat aliqualem ca-
 liditatem tamen illa in processu per resolutiones
 partium calidarum reddit ad naturam propriam
 mltie pure per intensam frigiditatem z siccitatez
 non tamen ad tantam frigiditatem ducitur sicut ē
 pura mltia ex intensis suis qualitatibus qñ illa uri-
 na significat frigiditatem multum intensam ymo
 mortificationem calidi naturalis.

Et ad summum Dat generalē significa-
 tionez urine nigre dicit
 zc. Sequitur correlarie ex dictis qd omnis urina
 nigra aut fit talis per pñtia colere multe z gros-
 se z sic est primus gradus urine nigre. s. ex citrino
 aut fit urina nigra ex pñtia colere nigre siue natu-
 ralis siue non naturalis per aduustionem z sic est
 secundus gradus urine nigre. s. ex fusco ad nigrū.
 Aut fit urina nigra per pñtia mltie facte per cō-
 gellationem uel in uia ad eam uel sibi sibi z sic est
 tertius gradus. s. ex uiridi qui significat frigidita-
 tem tendentem ad nigrum qui significat mortifi-
 cationem. Notañ. qd calor naturalis prio mor-
 tificatur per simplicem alterationem a contrario
 qz a cibarijs frigidis in tempore frigido z per ex-
 pressionem partium subtilium z calidarum. secu-
 do per resolutionem z de ista intelligitur hic.

Dubitatur hic qñ. s. primo de crisi posuit solū
 duo significata urine nigre. s. aut significat uehe-
 mens incendium aut congelationem z Auicē.
 superaddit alia duo significata igitur. s. a. insuffi-
 ciens. Dicit qd. s. solu3 posuit duos ultimos gra-
 dus z modos urine nigre sic permanent z supera-
 tio caloris supple per resolutionem rēducitur ad i-
 cendium.

Quod autem Postqñ Auic. superi-
 posuit numerum gra-
 duum siue spērū urine nigre qñ quidam ē gra-
 dus eius qui sequitur citrinum. quidam qui sequi-
 tur fuscum. quidam qui sequitur uiridez. i. fisticū
 yrios z indicum posuit etiam diuersa significata
 illius urine nigre qz significat uehemens incēdiū
 aut forte frigus positium aut frigus priuatiuuz
 qz caloris naturalis superationem propter resolu-
 tionez ut in febris longis uel incēsiuis aut cri-
 sim. Nunc ponit distinctionem inter illa significa-
 ta z quatuor facit. primo ostendit quando illa uri-
 na nigra significat uehemens incendium. secūdo
 quando significat forte frigus. s. a causa positiua
 inductum. tertio quando frigus priuatiuū. quar-
 to quando crism ibi scda. Verum que ex frigi-
 ditate ibi tertia. Illud aut quod ibi quarta.

Et illud quod accidit. Prima in duas ponit pri-
 mo quedam significata propria illius scdo coē et
 contingens ibi secunda. Et est etiam De pria-
 parte dicit zc. et ponit quatuor signa specialia de
 clarantia istam urinam nigram significare incen-
 dium. Illic est fortis ardoz. Uno modo exponitur

illic in emissione urine est fortis ardor. Alio modo illic. i. in tali corpore toto uel etiam eius epate & qualitercunq; intelligitur ueruz est. Et ante ipsam fuit urina citrina & rubea qz etiam ille ut supra dictum est significant caliditatem per presentiam colere uel sanguinis in urina. Nigra igitur sequens ad illam per ulteriozem aduersionem rationabiliter forte significat incendium. Unde notate ut etiam supra dictum est quod urina nigra sequens ad uiridem ad intellectum sepe dictu non potest significare incendium sed de necessitate frigiditatem quia illa non sequitur nisi ex fisticali celestino aut indico que significant frigiditatem & nullo modo ex pozali uel eruginosa ut patet.

Et ipostasis est diuisa. i. in diuersas partes diuisa quia a caliditate sepantur etherogenia ab uicem. Et non erit uehemens nigredinis. Istud est ultimum & quartum signum distinctionum ad declarandum urinam nigram significare incendiu. s. quando in ea non est primus color niger sed declinans ad citrinum rubeum qz talis color sequit presentiam humorum calidiorum. s. sanguinis & colere & si ad uehementem citrinitatem trahit urina nigra significat ictericiaz & hec quatuor signa particularia notate hic i actu pratico qz satis euidencia sunt in significando claritatem & incendiu ut claret.

Uerumque Donit signa ad declarandu urinam nigram significat frigus positiuu. s. presentiam frigoris aut humoris multum frigidi & ponit tria signa particularia ad specificationem dicti & dicit qd primum sit si ante ipsam precedat urina uiridis non tñ ois ut se penumero dictu est & rō cañ. est nota fm signuz qd ipostasis sit pauca iuncta. Ratio huius etiam est nota qz si est pauca significatur calorem esse mortificatum non potentem expellere nociuum. & si est iuncta significat frigus cuius est unire continua tertium signum qd nigredo in ipsa sit purior. i. magis nigra qz propter mortificationem caloris & spirituum dilucidantium siue clarificantiu urinam in eorum dispositione naturali ipsa denigratur etiam sanguis & colera infrigidati sunt q etiam in uera eorum dispositione tingerent urinam quare remanebit nigra & multa & c.

Et est Nūc admittit alium canonem & contingentiam in distinguendo quando urina nigra significat incendium & quando mortificationem calidi & dicit & est. i. contingit & c. Nam urina significans incendium habebit odorem acutum & fortem. & significans mortificationem calidi priuatur odore forti. Et ratio est. nam odor sequitur fumalem euaporationem uel sine ea non fit & illa fit a calido euaporare faciente ergo significamus ex odore forti in urina super magnaz caliditatem & istud est signum contingens ut plurimum & non de certo quia est odore forti in canforos. uiol. sandal non habemus arguere caliditate licet in urinis sit signum euadens & c.

Illud autēz Nūc & tertio ponit breuissimē qm urina nigra significat frigus priuatiuū. i. caloris naturalis extinctiuum uia resolutionis & dicit & c. s. per pulsū & c.

Et id quod Ultimo ponit signa quando urina nigra significat bonam quia crism laudabilem. Et primo facit hoc secundo concludit q non apparentibus his signis est significatio mala ex urina nigra ibi q si non ita fuerit & c. Et tria sunt significantia crism bonam ex urina nigra. Primum q ipsam antecesserit alba subtilis siue aquosa. secundum q post ipsaz adueniat corpori aluentio & quies qz alr crism non eet laudabilis qz significaret materiam non esse erradicatam per istam urinam tertium est qd debet esse multe quantitatis & copiose unde si urina eet pauce quantitatis non significaret crism completam q per eam non fieret expulsio nociuarum materierum completa. Et illa tria ultima signa significantia crism in urina nigra sunt satis nota

Sed primum habet difficultatem qz crism debz antecedere urina digesta. Sed urina alba subtilis est pessima non significans digestionem ut uoluit ypo. secundo pronosticorum tex. cōmenti. 33. in utroqz uero sexu nigra pessima est in pueris nisi aquosa est. Et idem uult. S. in cōmento & prio de crisi. c. 13. & c. Dicit Dugo senensis qd lra Auic.

hic est corrupta & debet esse negatiua sed qz omnes tex. tenent litera affirmatiua ipse dicit urina alba aquosa que postea fit digesta. Et dicit si non contentatis da tu aliam expositionem. Sed alr ego expono urina nigra aut sequitur ad urinam uiridem subtilem uel citrinam uel rubeam. Si sequitur citrinam uel rubeam non est significatio bona nec crisis ymo significat uehemens incendiu ut supra dictum est. Si sequitur ad uiridem. s. fisticalem celestinam uel indicam significat forte frigus ut iam dictum est & sic iterum est significatio mala. Sed contra hanc significationem bonam uidetur mens. S. primo de crisi. c. sepe allegato & cōmento. 33. si pronosticorum & ypo. ibidem ubi uolunt in sententia q urina nigra est maxime malicie & significat uehementem perditionem igit non est significatio bona. Si uis textus formales quere loc. s. alleg. Dicendum breuiter qd aut urina nigra apparet in principio morboruz aut in processu. si in processu apparuerit & precessit ipsa ab aquosa cum alijs conditionibus in casu dictu est significatio bona quia laudabilis crisis & sic loquitur hic Auic. Sed si in principio tunc apparet semper est signum malum nec potest significare bonam crism & pro isto est textus notabilis. iij. affo. cōmento xxii. & no. qz to. bo. Et pro hac parte sunt textus in oppositum preallegati. est tamen notandum qd non sequitur urina nigra extra significationem crisis est signum mortis igitur mors necessario sequitur & nullus euadit quia ut secunda quarti. c. primo de iudicijs mine in fine capituli & infra. c. de signis sumptis ex colore urine in principio capituli dicit tex. Scias quod non uerifico

tur iudicium penitus de morte propter nigredinē coloris urine in egritudinibus acutis licet in se ipso sit signum malum & quibus associantur ei. Alterū signa alia mala cum uides uirtutē in ea fortem &c. Urina igitur nigra apparet aliquādo cū alijs signis malis & tamen non sequitur mors necessaria & hoc stante uirtutis fortitudine &c.

Quod si non fuerit .i. si nō prece- dit urina nigra nec sequitur eā lenitas & quæ nec fuerit multa est signum malum &c.

Et quanto magis fuerit:

grossa erit deterius &c. qz si est grossa per p̄ntiam humoris grossi constat qd ille est rebellior uirtuti debili q̄ tenuis aut est grossa per maiorem resolutionem humidi ingrossati iterum est signum pei.

Et est quidem .i. tertia pars principalis partis supra diuise in qua remouet dubitationem que ex iā dicitur oriri posset. Et primo facit hoc sō pro complemento doctrine ponit quasdam regulas de significatione urine nigre. Ibi urina nigra in senibus. Prima in tres s̄m tres contingentias quas ponit s̄a ibi & est quoqz bona crisis. tertia ibi & est etiā causa exit &c. De prima parte si dubitares est ne urina nigra semper signum malum extra significationem crisis r̄idet Auic. hic dices &c. Notandum qd aliqui ut dicitur hunc canonem intelligunt sicut in diabetica passione contingit sed illa non fuit mens Auic. hic qm̄ in casu diabetice passionis timor magnus est qz significant futurā p̄t̄ sim ut .i. 9. 3. Auic. c. de diabetica passione. Unde uoluit Auic. hic qd aliquādo apparet urina nigra uel rubea obscura ex potu uini aut alterius liquoris nigri in quam natura propter nimiam quantitatem non impressit actionem eius naturalē ymo aggrauata natura operatur ad expulsionem sicut contingit in maximis bibulis in quibus egreditur uinum. In eisdem dispositionibus quibus sumit nec in hoc est timor qz ordinato debito regimine cessat hec urina &c.

Et est cum Nunc adducit alium casum & canonem remotiū dubij qz dicere posses est ne urina nigra i acutis egritudinibus ēt semper signum malum. R̄idet Auic. & dicit &c. Et Hugo hic facit plures contingentias usqz ibi & est ēt cum exit &c. sed tu lege l̄ram continuā. Notā. qd apparente huiusmodi urina .i. nigra pauca tenui cum ipostasi diuulsa i febribus acutis ut plurimum est signum malum & signum apostematis cerebri & precipue si coniunguntur ei uigilie desipia & sonitus capitis. Uerū qm̄qz accidit quod significat crisis per fluxum sanguinis narium apparentibus ēt istis signis iā dicitur cum ea qz ex hoc qd habet ipostasim l̄z sit diuulsa significatur aliqualis digestio. Et ex hoc qd ipostasis non petit fundum significatur qd non est oio adustio. vnde contingit digestum sursum eleuari ad caput & causare sonitum & uigilias qz

fui acuitate pungit p̄nicios cerebri. vnde natura aliquale habens dominium super illaz materiam forte ipsam expellit ad uenas narium ubi sui acuitate uenas aperit & effluit. Et ex isto habes quas mingitur tenuis in hoc casu qz pars digesta sursum mouetur & indigesta per urinam emittitur. sed ut plurimum est significatio mala & mortalis qz ex nigredine significatur in se. acutis maxima aduulsa. Et ex ipostasi diuulsa similiter ex tenuitate significatur lesio uirtutum naturalium. & ex altera parte si coniunguntur secum accidentia in textu posita significatur maxima lesio in alī uirtute qz rationabiliter dixit Auic. Et est .i. contingit.

Et est etiam .i. ponit tertium casum remotiū dubij. Tu dices tu dixisti duos casus in quibus urina nigra non ē significatio mala .i. quando prouenit a re extrinseca. & quando significat crisis est ne ultra uel extra hos casus semper mala significatio. r̄i. Auic. qd non. Notā. breuiter non sequendo itroductionem textus s̄m Jacobū qz nō est de mente Auic. dicatur cum hugone qd in p̄t̄ ad lapidem renū contingit deriuari multas materias grossas ad partes illas. vnde iste partes grosse cū urina emis se reddunt ipsam magnam & significat lapidis generationem. In eo qd grossiores partes illarū materierum in collatorio renum retinentur que per uerticem adustionem in lapidem conuertunt. Sed illud ēt non esset necessarium semper fieri. qz stat totam materiam cum urina expelli quare cautelose loquitur Auic. dicens & est .i. contingit. Et non incidentaliter qd si in paratis ad lapidem renum apparuerit ista urina nigra post duos uel tres dies sequitur ipsam tenuis multum est certū signum iam generati lapidis in renibus. Sed tu dices uidetur quod tu implices in uerbis qz dices illam urinam nigram significare lapidem futurū & dices cum hoc significare bonum quō ista stāt simul cum lapis sit res extra naturam. Dices. qd uerum est qd significatio eius absolute non ē bona. S̄z uult Auic. quod sit bona significatio isti urine nigre grosse qz in futuro lapide qz significat meatus esse amplos & constantiam uirtutis potē expellere. Et Auic. confirmat hoc dictum auctoritate ruffi dicentis urinam nigram grossaz i lapide renum & uesice esse bonum cum fuerit sine ardore & dolore qz si esset cum ardore esset significatio eius pessima qz significaret materiam corrosiuam que ulceraret uias illas & excoriaret uesicā & etiam inducere posset exasperationem in uenis & facere fluxum sanguinis & ēt cancerum qz &c.

Urina nigra in senibus:

Et ponit nunc duas alias regulas de significatione urine nigre & dicit &c. Notā. quod ad hoc quod canon sit uerus oportet intelligere ipsuz de urina nigra seclusis conditionibus iam iam predictis dispositionibus. Quia & in dispositione lapidis

dis mulierum et senis est bona significatio simili-
ter in crisi eorum. Ut in mulieribus post retentio-
nem mestrucorum nimiam urina nigra apparens
non est signum malum ut supra dictum est. Un-
de Auic. non loquitur hic de urina nigra appare-
ti per viam purgationis ne quolibet aliter sicut in con-
tingentis iam dictum est sed solum quando est ta-
lis per viam adhaesionis. Et ratio canonis est quod
et senes et mulieres sunt frigide nature unde si in
eis apparuerit urina nigra signum est maxime cau-
se adhaerentis difficulter remouibilis quare nulli
dubium quin sit signum pessimum. Subdit Auic.

Urina nigra post laborem. i. se. laxantem signi-
ficat spasmodum hic dicatur sicut supra de uiridi
ubi uide etc.

Ad summum Hec est ultima pars principa-
lis in qua epilogat et ponit ge-
neralem significationem urine nigre in feb. Et di-
cit. Et nota quod etiam oportet pro uerificatione
canonis supplere nisi sit in causa generationis la-
pidum et similibus.

Urina autem alba Determinat de
reliquis colori-
bus simplicibus urinarum et prosequitur determi-
nare de al. Et quatuor facit primo appropriando
uera nomina coloris albi in urinis. ponit significa-
tiones generales urine al. quomodolibet accepte
secundo speciales. tertio docet remouere errores
circa colorem album in urina. quarto ponit pronos-
tica quedam de urina alba et hoc facit comparan-
do eam ad rubeam secunda ibi. Et est cum in
omnibus horum tertia ibi. Scito autem quod possi-
bile est quatuor ibi. Urina quoque mulieris. Prima
in duas. primo ponit diuersam acceptionem urine
albe. secundo prosequitur de significationibus eius
ibi secunda. Album igitur secundum intentio-
nem translucentis. De prima parte dicit etc. No-
ta quod ex textu habetur breuissime expediendo quod
albedo sumitur dupliciter. Primo pro transluen-
tia cum omni colorum priuatione et hec acceptio
sumitur a communi modo loquendi vulgarij. Se-
cundo modo sumitur proprie ut est unus de ueris
coloribus extremis disgregatiuis uisus. Notandum
quod eandem sententiam hic cum Auicem. ponit
Auer. quarto colliget. c. proprio sepe numero dic-
to secundo notandum quod idem est translucentia
transparentia dyafenitas peruietas et est quan-
do mediante ipsa obiecta posterius posita secun-
dum proprios colores possunt uideri ut est uidere
in aqua et aere. Et talis translucentia est duplex.
Nam quedam est clara limpida per quam et ultra
uidentur obiecta secundum proprias ipsorum co-
lorum differentias ut patet in aere et aqua atque cri-
stallo. Altera est translucentia non clara cum qua
licet sit transparentia coniungitur aliquis color
remissus ratione cuius obiecta per ipsam uel ul-
tra ipsam non uidentur secundum proprios co-
lores quin ymo immutentur apparenter secundum

colorationem eius ut in uitro et urina alba appa-
ret ex qua distinctione sequitur quod translucentia
primo modo dicta non est color ymo reperitur
in celo et est quidam candor et mundificatio lucis
Ulterius nota quod translucentia secundo modo
dicta non solum reperitur in urina alba ymo qua
doque in rubea et citrina ut patet. Sed in propo-
sito Auic. loquitur de alba translucente siue cla-
ra et tenui que non habet colorem nisi remisse et
sensibiliter. Et hoc non impugnat Gal. in com-
mento affo. Quibus scilicet urine limpide uolens
aliquod limpium esse coloratum quia loquitur
de non clara. Unde ex dictis aliqua sequuntur cor-
relaria. primo quod non quilibet color albus est dis-
gregatiuis uisus quia cum aliquo tali coniungi-
tur translucentia ut ad experientiam uideretur in
urina alba secundum viam translucentie. secun-
do quod non quolibet mixtum est proprie coloratum
et sensibiliter ut iterum de translucente patet et a-
fortiori de cristallo. Et nota quod nullo modo possunt
uerificari hec duo correlaria de urina uere alba
nec lactea nec carta papiri ut patet. Ultimo
notandum quando Auic. dicit ipsa est tenuis trans-
lucens qui color albus translucentis non coniungi-
tur de necessitate cum substantia grossa licet ex-
emplificauerit Auic. de cristallo unde magis appro-
priatum exemplum fuisset de aqua clara sed po-
suit illud ut sciretur quod etiam illa translucentia pos-
set coniungi cum substantia grossa ut in albumi-
ne oui etiam ipse exemplificauit vulgo qui multo
tiens appellat translucentem albedinem.

Album igitur Prosequitur ponendo
generales significatio-
nes urine albe. Et primo albe secundum uiam trans-
lucentie. secundo secundum intentionem proprie
alb. ibi. Sed alba pro certo de prima dicit etc.
Pro intellectu littere notandum quod urina non co-
lorificatur nisi altero duorum modorum. primo per
simplicem alterationem a calore naturali digerente
uel innaturali et imprimente alterationem in ea
secundo per mixtionem habentium colorare ip-
sam. Nunc ad propositum si urina est alba secun-
dum intentionem translucentie clare sequitur quod
in ea est priuatio utriusque cause colorate significat igitur
frigiditatem et priuationem coctionis et hoc ideo
quod calor naturalis non alterat nec fuit potens per
miscere cum ea humores calidos ut co. et san. ha-
bentes ipsam colorare. Dicens talis urina. i. alba
limpida aliqui significat apostema cerebri ut fre-
nesim ut dicit. H. in commento illius affo. quibus uri-
ne limpide etc. Et Auic. xvi. iij. dicit quod alii signifi-
cat motum colere igitur non significat frigiditatem
Dicen. primo modo secundum aliquos quod casu. Auicem.
hic est uerus positus duabus clausulis primo quod non
sit talis ab opillatione. secundo quod non sit derivatio
materie ad partem aliam quod in his duobus casibus
contingit cum caliditate urinam apparere albam
claram etiam ut in siren facilis est uidere. simili-
ter in egritudinibus apostemosis intestinozum ma-

No q albedo est dicit

20 Nov

Dicit translucentia

No qur duas sunt colorationes urine

teria deriuante ad ea & non ad uias urine. Simi
liter stante opillatione in uijs urine facit fit uria
alba clara limpida eo qd cu urina no possunt edu
ci materie & in oplexio erit mala calida aut etia
humores calidi habudat in corpore. Un stat cali
ditate debilitata esse intrm q maxime expulsiua d
bilatur vn non erit potens expellere nisi qd subri
le est. In his igitur casibus urina alba clara no si
gnificat frigiditate ymo morbos calidos. fo dica
tur cu Dugone & reddit fere ad idem q apparere
urina alba clara significat dnuuz frigiditatis & pri
uatione coctionis. Ex hoc tn non sequitur igitur
semper apparere tali est dnuum frigiditatis qz ut i
fra patet urine albe clare diungitur aliqn dnuum
caliditatis sed vult Dugo q quatum ad hoc qd e
alba clara tenuis no digesta significat frigiditate
licet in corpore sit predominas caliditas. *h* Dico
res si urina alba clara est auferens fiduciam dige
stionis ergo significat mortem. istud tn esset con
tra. *S*. in omento xij. affo. dicentez ablatio coctio
nis non perditione uel salutem sed morbi signifi
cat longitudine. ymo uirtute infirmi bene. pericu
tata poterit nunciari salus futura. Dicendu q
ista urina dupliciter dicitur auferens fiduciaz di
gestionis. primo. s. actualis & talis non est signum
mortis. fo actualis & potentialis & illa significat
mortem. Uel dicatur & idem est & si talis urina al
ba fm intentionem translucencie diu & persevera
ter manet significat mortem si uero non. no. Sub
dit Auic. ultimo quatū pro ista parte. & si cu gros
situdine fuerit significat flegma. Ratio huius no
ta qz nullus alter humor est albus preter flegma
qd smiscetur cum urina ipsam ingrossat & tingit
ad al. nec urina illa fit alba fm uiam uel intentio
nem translucencie a quolibet flate qz no a uitreo
uel mucilaginoso eo quod illa auferunt transluce
tiam & faciunt urinam pro certo & uere albam sed
a flegmate albo tenui subtili. Diceret ex isto
habeo qd aliqua urina al. translucens coniungit
cum substantia grossa attamen pauloante dixit
cum ipsa est tenuis translucens. *h* Dicendum q
supra intellexit non de uere alba sed de transluce
ti cum qua non est alius color nisi esset multum
remissus non impediens translucenciam. unde uri
na alba per pntiam flatis albi tenuis non est uere
alba. & similiter licet sit a dnuo alba & sit talis per
pntiam flegmatis tenuis & non uitrei uel etiaz ut
iam dictum est ex quibus si consideras patet for
maliter responso ad dubium tuum &c.

Secunda alba pro certo *P^o q. Auic.*

declarauit. *h*
significationes generales urine albe translucencie
Nunc ponit significationes urine albe certe. i. uer
albe uero colore sic colorate & duo facit. primo po
nit eius generalem significationem per quam di
stinguitur ab alia translucente. fo ponit alias si
gnificationes speciales eius ibi secunda. Et eius
quidem alia est. De prima dicit &c. Pro intellectu
lre notandū q ipsa potest dupliciter intelligi. prio
qd urina uere alba sit grosse substantie respectu

mediocris & iste intellectus non est uerus de qua
libet alba. ut infra patebit de glauca que comu
gitur cum mediocri substantia. fo intelligitur res
pectu translucencie & hoc uoluit Auic. in littera &
ratio canonis est qz ex quo urina est fm substan
tiam aquositas limpida. Et si debet colorari albo
colore oportet qd fiat per pntiam humoris al. ut
flatis qd etiam ipsam reddit grossiorem respectu
translucencie.

Et est Prosequitur de alijs generalibus si
gnificationibus urine albe & diuidit
in quinqz fm qd quinqz facit. s. quinqz spes urine
albe enumerat ut significationes earū ponit par
tes patebunt de prima dicit &c. Notandum pro i
tellectu lre qd ista urina dicitur mucilaginosā qn
est similis in tenacitate substantia colore & perue
nitate mucilagis pilij uel dragagati uel albu. oui.
nec illa urina est uere alba terminans uisum qz p
cipiat quadam tenuitate & pueritate ut patet & ra
tio canon. est. Nota qd urina non fit mucilagiosa
nisi per presentiam humoris flatis crudi significat
igitur hec urina huiusmodi flatis crudi multitu
dinem in corpore. Et nota ut supra dictum est in
canone isto. Et sic cum grossitudine fuerit signi
ficat flata qd sicut ex urina alba fm intentionez tra
slucencie coniuncta quadam grossitie significatur
flata subtile ut ibidem clare declaratur est. Ita ex
mucilaginosā que etiam est translucens aliquali
ter coniuncta in ea maiori grossicie significat flata
crudum & tunc ordinem nota &c.

Et alia est cuius. Dicit &c. Nota
qd licet pinguedo
aliquando propter eius raritatez & aezietate aquo
sitari urinali supernatet ut sepe uidetur. tamen fa
ciliter est ymaginā calorem dissoluentez esse for
tem & commiscere fortiter pinguedinem cum di
uersis partibus aquositatez urinalis. unde appare
bit tota substantia urine unctuosa & maxime si
propter fortitudinem caloris dissoluentis liquefit
etiam aliquod flegma quod sua uiscositate om
nibus urine partibus a calore commiscetur. Di
cit hic Marsilius. Et Nicholus cum ipo quia
sequitur ipsum fere i oibus q illa pinguedo in pri
cipio supernatet sed de facili coagulat & sic gra
uitas descendit & diuersis partibus urine comi
scetur propter quadam uiscositatem flatis secum
liquefacti qz redditur urina secundū eos alba mul
ta. & in tota ei substantia unctuosa. Et hic notan
est q duplex est pinguedo. s. de recenti facta de
ista intelligit canon. Auic. hic qz tingit urina ad
album. Alia est uetus non recentez facta que si li
quefit reddit urinam declinantem ad citrinuz ue
riticetur ergo canon de prima pinguedine & non
de secunda Et nota hic de mente Gal. secundo p
nosticoz cōmento xxviii. tex. illo Et si eiusdē ipo
stas fursurea fuerit mala est q primū qd liquefit
est adeps nouus deinde antiquus. deinde caro re
cens moll deinde dura antiqua caro. Deinde ue
ro mēbra scilicet radicalia. Inferatur igitur hoc
correlarium ex dictis. Auice. qd non omnis urina

200

Quinqz spes

h

S

h

h

S

alba significat frigiditatem quia unctuosa significat caliditatem dissoluentem et fortasse adburnentem ut patet et consumentem totum nisi provideatur quare etc.

Alia est ponit aliam significationem urine uerissime albe et dicit. etc. Nota quod albula est macula uel uestigium album multum aut cicatrix ex ulcere in cornea facta similis margarite albe. Unde si ista urina est similis margarite albe ipsa est uere alba et talis fieri non potest nisi per presentiam flegmatis multum albi cum urina per liquefactionem mixti significat igitur talis urina ut dicit. A. flegmatis liquefactionem que nunc est in fieri ut complete accidit nisi prouideatur aut facta est complete. Et diuus dicit hanc urinam esse similem aque fluuij tiberini continentis aquam albam ad fuscationem declinantem. Sed qualitercumque non omnes possunt uidere hunc fluuium quare sufficiat tibi quod sit similis margarite uel albule. Et nota quod illa urina albule similis maiorem significat caliditatem quam unctuosam de qua immediate iam dictum est eo quod difficilius coagulatum flegma dissoluitur quasi recens pinguedo. Et tu medice sis cautus in significando ex urina alba quia sepe contingit errorem fieri eo quod quandoque in crisi bus cum urina emit titur flegma faciens urinam albam. Sed tu illam distinguas ab urina albule simili eo quod in illa non est tanta permixtio flegmatis cum urine partibus sicut in albule simili nec illa fit a causa calida ita multum dissolvente sicut in albule simili. Sis igitur cautus ne arguas multum calidum dissolvens ex illa in crisi facta ut sepe numero contingit etc.

Et alia est ponit aliam significationem et dicit etc. Notandum quod urina fungalis est alba cum aliquo rubore inclinata ad liuiditatem sicut est manifeste uidere in fun gis albis declinantibus ad liuiditatem. hec igitur urina alterum trium significat. scilicet sanies ex ulcere uiarum urine aut materiam staticam crudam aut lapidem. Verum distinctio est quando significat hoc et quando illud ut patet iam. Et nota quod ex uerbo Auic. dicitur. Cum tenuitate colligitur hec conclusio quod illa urina fungalis non est uniformis substantie in toto nec colorum quod patet quia si educitur cum ea sanies ueniens a uis uirine aut humor grossus aut partes lapidis dissoluti constat quod illa petant fundum et superior pars urine magis tenuis est fundo similiter minus colorata colore istorum cum urina emissorū scilicet sanies et partium lapidis etc. Nota tamen quod sanies a toto ueniens si emittitur cum urina optime cum eius partibus erit commixta non ita petens fundum ut sanies a uis urine emissa cum urina. Unde sanies a uesica ueniens maxime petit fundum et multo plus ea a renibus ueniente. Verum etiam illa a uirga ueniens residet in fun

do multum tamen distinguitur ab alijs eo quod ante urinam egreditur. Et sicut dictum est de sanie quod non facit urinam albam uniformiter ymo cum tenuitate superiorum parte. Ita notius est de arenis lapidibus bene dissolutis. Et distinguitur si significatio istius urine fungalis quia si adest fetor significatur sanies. Si bene dissolutus est lapis erit sedimen maxime petens fundum et est subtile. si adest flegma crudum erit sedimen magis natans et grossius etc.

Et est alia Et dat sextam regulam et dicit ipsam quatuor significare etc. Nota quod illa urina alba est magis grossa et globosa quam aliqua ex antedictis eo quod fit talis ex presentia humoris maxime grossi quia flegmatis uirtutei quod spermati assimilatur significat igitur hec urina ut dicit Auic. Aut erisim materie flegmatice apostematum staticorum expulsa a natura anteque sanietur apostema et hoc si illa urina apparebit in die critica et sequitur in ea alleuiatio infirmi et quies. Significat etiam crism aliarum egitudinum flegmaticarum consimiliter precipue si fuerit aliquo copiose quantitatis. Verum si non sequitur alleuiatio et quies et non apparuerit in die critica tunc ipsa significat laxitudines membrorum interiorum propter dissolutionem et sparsionem humorum super membra. Aut est propter apostemata flegmatica a quibus. scilicet. resudat talis materia flegmatica que reddit urinam talem vel etiam propter dissolutionem. id est. consumptionem humiditatis subiecti. Et si illa urina apparet in principio egritudinis alterius ab apostemate nec euacuatur secundum semitam crisis tunc significat flegma uirreum in quantitate multa esse in corpore quare timor est de appoplexia et paralesi propter cerebrum de se esse membrum maxime flegmaticum.

Et est cum Hec est secunda pars principalis huius partis in qua dicit Auic. postquam posuit generales significationes urine albe. Nunc ponit speciales et diuiditur in sex secundum sex speciales significationes quas ponit. De prima dicit etc. Et similis can. reperit xx. conti. quod cum in omni tempore febris fuerit urina alba significatur quod ibit in quartanam. Notandum quod per febrem hic solum intelligimus chronicam. Et per horas omnis febris non intelligatur omnia tempora febris secundum longum tempus febr. uel multum. Quibus intellectus concludo si uerificetur tam de alba translucente quam alba uere. Primo de translucente quia stante febre chronica et non quartana. apparere igitur urina alba tenui. secundum intentionem translucentie per magnum et multum tempus significat uel arguit quod de materia morbi nihil educitur propter eius grossicium uel ineptitudinem ad expulsionem. Subtilis autem in longo tempore a calore febrili agente in ipsum bene resoluitur.

Reliqua autem pars grossior magis induratur & conuertitur ad naturam humoris melancholici et facit quartanam. secundo etiam perseverante urina al. pro certo humore ut exempli gratia per presentiam flatis uitrei in ea per multum tempus in se. cronica significat qd illius feb. materia non digeritur permanente autem materia flatuca cruda longo tempore adnectitur ei multum de materia melancholica que prius non putuerit et nunc putrescit. et facit quartanam. Et illa causa etiam potest addi in uerificatione cano. de alba translucente. Unde notant hic aduerte qd tal' urina alba non perseverat per longu' tempus tal' nisi ppter rebellionem humorum grossioru' digestionem. Et scdm hoc soluitur dubium quando dicitur uidetur qd si urina est semper eiusdem & uniformis dispositionis sequitur qd semper erit idem tempus morbi & sic no' per multa tempora morbi apparebit tal' dicendum secundu' qd etiam supra notatu' est per multu' tps apparet talis. Et si dicis contra secunda' introductio nem uel uerificationem textus de uere alba sequetur qd humor flatucus properet & faciet ad collectionem secum de melia qd tamen non determinat ab auctoribus dicens qd per se humor flegmaticus non facit hoc. Verum pleriqz contigit cum flate grosso multo tempore manente indigesto coniungi de melia non putrida que ut ia' iam etiam dictum est a flate putrido accenditur & putrescit faciens quartanam &c.

Et plumbina Dicit &c. Nota qd urina plumbia est alba declinans ad liuidu'. Ratio littere est Nam tal' urina. aut significat mortificationem calidi aut incendium ut supra sed quodcumque horu' fuerit est significatio mala. & si est sine ypostasi est significatio maioris rebellionis materie morbi. Sed cum ypostasi potest significare crism' materie melice per hoc qd significat materiam iam aliquantulum expelli & sic non semper est significatio mala. Et nota qd ad ueritatem cano. uel regule addatur maxime i' pcessu quia i' principio morbi tal' urina non est oio mala significatio.

Et lactea Idest alba multum ad modum lactis dicit &c. Ratio canon. est qd color lacteus non fit nisi propter liquefactionem hūidi pinguis aut flatis albi sed quodcumqz istoz fuerit est pessimum precipue i' acutis febribus. ut addit canon que sunt cum seuitate accidentium. Quia si primum significat ptisim de consumptione & sic est alba ualde. Si secundum. s. quod morbus est acutus & dependens tamen a flate albo significatur morbum non cito terminaturu' qd est eius significatio perniciosa &c.

Albedo Nunc exequitur alium canonem credo quartum sepe contingente & dicit &c. Notandum qd pro ueritate canon. requiritur febre acuta remanente in sua acuitate & se

uitate & qd subito fiat alba clara urina precedente tincta. i. rubea uel citrina. nam ubi febris remittitur & paulatim urina rubea uel citrina fieret al. translucente uel al. uere non significaretur semper malum qz forte alio tempore paulatino expulsa est materia successiue & proportionabiliter remissa sunt accidentia fe. & incensio rubedinis. Et ratio canonis est nota quia materia colerica prius expulsa cum urina que nunc subito est facta alba tenuis significatur qd colera ad alium canale' mittitur & ut plurimum ad caput propter colere mobilitatem & leuitatem igitur &c.

Et similiter Ponit alium canonem & dicit &c. Canon maxime uerificatur nisi materia moueatur ad intestina uel p uomitum uel per aliam regionem manifeste educatur. nam nullo tali concurrente significat desipientiam ut patet.

Et cum urina Ponit quintam regulam particularem & dicit &c. Notati qd regula ueritatem habet de omni urina alba. s. secundum intentionem translucentie & uere alba. primo de translucente perseveranter manente patet qd illa duo significant primo qd calor naturalis nihil imprimi neqz per uiam simplicis alterationis aliquod uestigium digestionis in urina relinquit. secundo qd calor etiam non est potes miscere cum urina humores eam tingere potens Et quodcumqz de istis rebus fuerit significat indigestionem. Si autem urina uere alba perseveranter apparuerit significatur presentia flatis. Non autem fit dominium flatis in corpore sano nisi a diminuta caliditate & sic frigiditate non potente bñ digere & colera' cuz uria commiscere sicut in naturalit' sana urina esse debet significatur igitur talis urina alba perseveranter manens in corpore sano indigestionem ut supra deductum est &c. Et hec indigestio fit aliquando in stomacho non debite chulificante & aliquando in epate non debite sanguificante. Unde non potest colera generari que sufficit urinam tingere. Et nota quod cano est uerus maxime si talis indigestio non prouenit ab intrinseco. Ut a debilitate horum membrorum naturalium ita qd talis indigestio non dependet a causa primitiua ut ex comestione multe quantitate lactucarum portulace & similibus & sic probabiliter significare possumus super euentum morborum frigidorum &c.

Et albule Nunc ponit sexta' & ultimaz regulam & dicit &c. Et quoda' modo est repetitio cuiusdam regule antedictae. Similis lacte acetoso idest que habet odorem acetosum. Et ratio canonis ut supra dicitur canone illo. Et lactea &c. qd illa alba multu' tenuis est odore acetoso significat ebullitionem & putrefactio' magna i' ma' & si adest febris acuta significat mortem

Si autem in febre acuta fuerit urina uere alba significat liquefactionem pituitae et consumptionem que idem important.

Scito autem hic finit tertia pars dispositionis supra facte de urina alba in qua d. Auic. nos docet evitare errorem sepe contingere propter quedam dicta supra de urina alba et rubea. Et duo facit. Primo ponit regulas remotiuas errorum. Secundo addit rationes uerificantes has conclusiones uel regulas remotiuas errorum aptorum contingere in colerica complexionem et in flegmatica. et dicit primo et secundo adducit rationes uerificantes causam ibi scda.

Colera enim ex textu igitur habetis hanc conclusionem quod non sequitur urina est alba ergo in corpore cuius est complexio frigida predicans. Etiam quantumcumque ex tali significetur mixtio calidum humorum cum urina ut patet ex canone. Et consimili argumento utitur Gal. quinto affo. co. secundo quod licet in vulnere spasmus superueniens sit mortalis non tamen uult illud esse necessarium. Sed ut plurimum sic etiam in proposito dicitur quod urina alba significat frigiditatem ut plurimum non tamen semper nec rubea caliditatem semper ut nunc iam dictum est et iam probatur quare et.

Colera enim rubea. Nunc adducit rationes uerificantes causam errorum. Et primo facit hoc de alba. secundo de rubea ibi secunda. Causa uero ob quam existit rubea. Prima in tres primo ponit causas uerificantem regulam predictam secundo. dat canonem medico ad cognoscendum quando fit urina alba a frigiditate. et quando a caliditate secunda ibi. Debes ergo urinam tertia ibi. Et si in egritudine acuta. De prima parte Auic. uolens declarare primam conclusionem dicit et. Unde pro intellectu notandum quod ad uerificandum regulam oportet addere unam particulam. scilicet ubi urina fuerit multe quantitatis. Nam stante ea modice quantitatis quantumcumque declinet humor calidus ad uias intestinorum contingeret urinam tingi sine presentia illius. scilicet humoris quia ut supra dictum ipsa sepe tingitur per simplicem alterationem a calore in habundantia humoris habentis tingere. Et hoc etiam Innuuit Auic. in tertio fen. xiiij. de urinis idrope. c. de signis eorum sic dicens. Et in omnibus illis et proprie in asclite deinde in yposarcha minoratur urina et in pluribus dispositionibus rubet propter paucitatem suam et. Ubi uult breuissime quod eorum urine tinguntur stante complexionem frigida. scilicet uel per alterationem simplicem aut propter paucitatem separationis sanguineitatis et colere rubee ab urina. unde tu medice bene nota ne ex qualibet urina alba significes frigiditatem et qualibet rubea caliditatem ut nunc deductum est sicut plures faciunt sicco pede ambulantes pariterque laborantes et. ut uult Auic. loco preallegato et.

Debes ergo urinam. Tunc secundo in ista parte reddit medicum doctum argutum ne decipiatur ex urina alba in significando ex ea super corporis dispositionem et dicit et. Si humor. id est urina et. Notandum quod inter humores splendor magis splendor est flegma album. unde si urina est alba splendida redditur talis per presentiam flegmatis et non alterius et etiam per presentiam eius cum a quositate urinali redditur urina maioris quantitatis. Sequitur igitur ut dicit Auic. quod illa urina significat flegma et maxime si ipostasis est poderosa grossa et spissa. Si autem fuerit e contrario ut dictum est in sententia littere significatur ex illa urina coleram esse occultatam a uis urine et ad alium canale raptum hunc unde tunc urina non est splendida simpliciter. sed priuatiue. scilicet per priuationem humoris debent ipsam non illucidare similiter et spirituum sed ad fuscationem trahit quia colera eunte ad alium canalem tamen etiam in corpore uirtutem debilitat uel est spiritus et calidum resoluit uel adhuritur. ex quibus omnibus de facili declaratur urinam obscurari. et principaliter per admixtionem materie ad hunc et absentiam debite quantitatis spirituum quorum precipue est urinam lucidam reddere ut supra dictum est.

Et ipsius sedimen multum et grossum. Ex ista littera possumus dicere si placet quod ista urina propter humores grossos petentes fundum in superiori parte redditur multum lucida quia illa pars depuratur multum a grossis humoribus. Uel dicamus quod ipsa sit lucida secundum totum etiam secundum fundum quia iam dictum est flegma esse humorem maxime lucidum reddit igitur et. fundum illius urine lucidum. Sed contra iam dicta dubitatur quia iam dictum est supra quod urina albule similis significat caliditatem tamen ut uidetur ipsa est alba splendida grossi fundi multe quantitatis et non accidit a frigiditate igitur et. Secundo dubitatur quoniam quicquid fit urina alba ad fuscationem declinans cum sedimine non multo non tamen significat coleram esse occultatam igitur et. anis patet de fungali que accidit ex sanie in renibus uel uesica aut ex lapide rupto in his membris ut supra. Ad hoc dicendum quod uerum est ueliter regulam non esse ueram sed intelligitur deductis nocentis in uis urine et febre eliquante et tunc conclusio est uera et necessaria quare et.

Et si in egritudine. Tertio pro hac parte ponit regulam pronosticam ex urina alba apparente in principio egritudinis acute. Et dicit et. Notandum pro intellectu partis quod in febribus acutis humor peccans est calidus per cuius presentiam in urina ipsa tingitur. Unde si urina fit alba in his febribus exempli gratia in colericis coleram ad aliud declinare canale et maxime ad intestina si patiens fuerit sine dolore capitis sine

aleniatione & similibus accidentibus ex quibus timetur frenesis. et nota quod sicut dicitur. et que sunt sicut ipsum possumus intelligere alias egzitu dines colicas tam in alibus membris quam in spiritalibus & sic specificando litteram ipsam habebit veritatem. et pro idem est ad intestina & eandem regulam innuit Auic. xvj. tertij & accidit eius constrictio secundus Jac. i. quod extat colera per vias vrine et ista expositio e satis puerilis nulli dubia vñ dicit Ug. ostrictio. i. opillatio ex aposteate i itestinis ex illa colera. i. mota generata vel dic et melius constrictio. s. hominis propter dolore que in intestinis hec materia acuta infert. Unde constringuntur. Vel constrictio. i. excoziatio intestinorum & hoc vult Auic. loco allegato. s. is. iij. de signis fluxus in uli ad pricipiu capituli dicens of q qñ &c. tunc caue excoziationem intestinorū uel cōstrictio. i. retentio uentris quia aliquādo colera plus excitat sua caliditate intestina q̄ stimulet quare accidit quandoq̄ cōstipatio licet raro vt i colica. xvj. iij. Et sic pōt eē clausula remotiua du bij. Accidit ne semper ex illo motu colere ad intestina excoziatio & fluxus dicit Auic. Qd accidit aliqñ constrictio vt si ipsa faciat apostēa. in itestinis aut imbibatur in eis & accipe introductionem textus vt placet.

Causa uero ob quam. Nunc secundo verificat aliam regulam remotiuam erroris. s. quia aliqñ contingit appare re rubeā non tñ a causa cala imo a frigida & quat tuor media ad huius declarationem adducit & fz hoc pars hec pōt i quattuor diuidi & pz & dicit primo. Pro intellectu littere est notā q̄ per colore rubeum non intelligimus proprie rubeā tincturā sed large omnem rubeam vel citrinā ita vt dica mus oēm vrinam talem esse rubeam ergo erit sensus littere fm hoc applicāndus vel adaptandus ad oēm tincturam dicta & croceam rubeā proprie vel citrinam. Et subdit Auic. primā verificationē regule dicens &c. Unde caueas ne ex ista vrina rubea dicas colicam a frigida causa dependentez a calida dependere & hoc manifeste vult Auic. is. iij. ca. d. signis distinctiois colice flegmatice i fine .c. sic dicens Et nō oz vt decipiatur aliq̄ p quod fit forte de siti & inflammatione & rubedine aque. s. vrine & estimet q̄ egritudo sit calida illud nanqz oibus. s. doloribus cōe est v3 tingere vrinam.

Pro quo nota q̄ multis ex causis dolor tingit vrinam. Primo per simplicem alterationem. s. in flāmādo humores & spūs & membra quibus inflā matis possunt simplici alteratione tingere vrināz

Secūdo quia inflāmat spūs & humores ad naturam colericam supcalesfaciendo transmutat & coleram sic multiplicat que propter eius multitudine & inflāmationē cōmouet & vrine cōmiscetur. Tertio quia dolor exagitat maxime vel cō mouet hu. in venis & cuz colera sit maxime mobilis quare facili cōtingit vriāz ex ea tingi per eius commixtionē cum ea. Et dicit Auic. notanter. Sicut in colica accidit frigida vt de eo q̄ magis

dubium est nos certiores redderet eo quod in colica a causa cala non esset dubium nobis. Sed dubitatur propter vnam partem textus. s. dolor colicus resoluit coleram rubeam sequitur qd remittitur tinctura vrine tenet oña quia si resoluit & minorat eam minoribus de ea coniungetur cū vrina reddetur igitur minus tincta. Secundo dubitatur quia stante dolore in aliquo membro natura transmittit ad ipsum spiritum & sanguinem vt vult. S. secundo affo. com. 46. sic dicens. Ad maiorē dolorem virtus enim sensibilis semper tota transit & magis ad propositum Auic. de viribus cordis capitulo primo. ij. tractatus. v. j. Et ad membrum quidem dolens &c. & sic sequitur q̄ minoratur tinctura vrine propter hum. ad membruz dolens transmitti. Dicendum breuiter quod dolor resoluit coleram idest dissoluit ipsam agitādo & commouendo & sic loquitur improprie vel aliter dicatur concessio quod aliquā partez colere resoluat proprie tamen ex altera parte humores ad naturam colere transmittat ut Jam dictum e & ipsuz commouet secundum quem moduz dictū remanet vrina tincta & consimiliter dicatur.

Ad secundum concessio quod aliq̄ pars colere moueatur & ad membrum dolens tamen propter eius multam quantitatem ex dolore generatam & eius mobilitatem remanet vrina tincta. Et sic patet solutio ad dubium maxime si fuerit dolor in membro longinquo a vijs vrine verum si fuerit dolor in membro propinquo vt B in colica argumentum nullam habebit euidētiā imo contingit propter propinquitatem doloris cuz vijs vrine humores maxime fluere ad eas & precipue hu. multum mobiles vt colericos &c.

Aut opillatio. Adducit secundam causam verificantē dictam regulam. Et dicit &c. Ex superatione flegmatis idest habūdantia hum. flegmatici. Notā quod fel diuersimode capitur apud medicos & Auic. hic primo pro receptaculo idest kistifellis secundo pro colera vt hic & rationem littere tangit Auic. in littera quia stante opillatione in mēterais a flegmate colera non descendit naturaliter sicut solebat ad intestina ad complendum vtilitatem vnam quaz habetis prima primi capitulo de humoribus ad scienduz quid sit humor que est Intestina a flegmate & stercore munda & abluere & secundo intestina & musculos pungere. Ut quid sit eis nocium sentiat & egestionem emittat Unde dicit Auic. ibidem. Ideoqz sepe accidit collica causa opillationis que fit in foramine qd a felle descendit ad intestina. Unde conclusiue habetis quod in colica frigida quia ex opillatione in mēterais causata apparet vrina maxime tincta quia colera que naturaliter descendit ad intestina ab opillatione ad epar regurgitat ad venam chilis & ad vias vrine mittitur tingit igitur vrinam. Et hunc modum rubificationis vrine declarat Auic. xvj. tertij. capitulo de signis colice absolute versus finem. Quinta primo.

Et quoniam uia colere ad intestina secundum plimum costringitur quod dicitur in ymo paulo post. c. de signis colice que fit ex fece uersus finem capituli dicit in tali casu quod non mutari ictericiam. Ubi incidentaliter nota quod in ista ictericia non conueniunt frigida ymo aperitiua opillationum ut patet quod sic cautus quia augmentares dispositione sicut sepe contingit et si bene consideras scriptam Auic. Item habes duplicem causam quod urina in hoc casu est tincta. primo est dolor secundo opillatio quod non bene etc.

Aut propter debilitatem:

Adducit tertiam causam et dicit etc. Notandum quod licet debilitas epatis possit sequi cuiuslibet conditionis malitiam tamen ad propositum Auic. hic faciemus nunc sermonez de frigida que maxime debilitat epat quod ipsum non potest debite sequestrare aquositate urinalem a sanguine mittitur igitur maior portio sanguinis cum urina ad renes quod requiratur pro nutriendis renibus qui ab eis spernitur et cum urina emittitur reddens ipsam tinctam et sic patet ratio canonis et hunc canonem et tetigit. iij. de signis ydrop. ut heri dictum est et magis clare. iij. c. i. uersus finem etc.

Aut propter constrictionem

Nunc ultimo pro ista parte addit Auic. aliam causam uerificantem regulam et dicit etc. opillationes. scilicet quecumque siue sint coartatorie siue attenuatorie etc. Et ratio ista est putrefactio est causa calefactionis ut supra primum summa secunda doctrina tertia. c. i. de causis calefacientibus ubi dicit Auic. et est putredo. cuius proprietates est ut caliditatez extraneam euenire faciat que quidem caliditas extranea materia rubificat licet materia essentialiter sit frigida alba que cum urinalem aquositate commiscetur. scilicet opillationibus ipsam tingit. Et subdit Auic. distinctionem quoniam illa urina tingitur per partem illius flatus putridi et quoniam per partem coloris rub. dicens unde sic cautus ne apparente tali urina tincta per partem flatus putrefacti in uenis facias floridam et bene attendas si urina et sedime eius sint secundum modum quem diximus. scilicet quod sit grossa cum fundo grosso. Et similem canonem licet partem cularem tangit Auic. prima quarti de urinis fo. flaticaz. c. de signis. scilicet illo Urina autem eius in primis etc. unde dicit rasis xx. vii. quod per experientiam uidit in quotidiana urinas rubeas et in sursis albas

Et dices supra dixisti. scilicet parte illa debes ergo scire quod flatus reddit urinam maxime lucidam aut puram nunc autem dicit quod illa urina tincta a flate causata sit urina magis debiliter tincta et minus luminosa quam a colera rubea. Dicendum quod supra dicebatur de flate albo non alterato quod comparatum ad alios humores facientes albam est magis lucidam urinam reddens putrefactam autem et rubificatam non facit illud et sic flegma faciens rub. urinas facit eam minus lucidam quam alij humores facientes rub. etc. quoniam mixtio colere uel sanguinis tingentium urinas reddunt eas magis puras quam illud fleg. pu

trifectum ex quo quilibet talium humorum magis purus est quam talis humor putrefactus etc.

Urina quoque ^{Dec est quarta pars principalis de urina alba in} qua Auic. ponit quasdam significationes seu pronosticationes de significationibus urine albe ponendo et comparationem urinarum. diuersorum colorum ad inuicem. Et diuiditur in tres primo ponit quedam pronostica ex urinis albis in morbis apparentibus. secundo ponit comparationem urinarum al. ad rub. ibi secunda tinctura rub. tertio pro complemento significationum colorum simplicium in urinis ponit regulas quasdam de significationibus urine rub. ibi tertia Amplius urina ru. Prima in duas primo ponit canonem pronosticum de urina a principio egritudinis apparente al. que postea fit nigra fetens secundo ponit aliam regulam pronosticam de alba apparente tempore sanitatis ibi amplius urina post etc. De prima Auic. sic dicit etc. Notandum quod in egritudinibus materialibus et repletionibus maxime contingit ut dicit hic Auic. cuius ratio est in his morbis in principio materia est indigesta nec obediens nature quod non expellitur ymo uias opillat reddit igitur in eorum principio urina tenuis alba in processu autem iam digesta materia et apertis opillationibus apparet urina nigra fetens quod propter opillationes materia illa putruit et apertis opillationibus expellitur cum urina et reddit ipsam fetentem et nigram propter adhesionem aliquarum partium et rubificationem earum ex putrefactione. Et addit textus sicut dicit in ictericia ex quo colligitur quod sit ictericia ex opillatione qui est ad intestina uel stomachum sed est pori per quem transit colera ab epate ad renes uel uesicam. Si ergo in ictericie principio debet apparere urina alba quod sit ex opillatione illius pori per quem transit colera ad uias urine et non illius qui uadit ad intestina quod tunc tingeretur urina ut patet. Sed dices mihi quis est iste porus est ne quidem specialis porus et manifestus. Dices quod iste porus non est aliter quam uena chilis et uene emulgentes que ad renes terminantur. ut ex anothomia scitur. unde aliquando potest contingere quod fiat opillatio in uis emulgentibus tanta quod humores habentes tingere urinam ad renes prouenire non possunt sed sola aquositas pura urinans. Unde necessario attenuant renes in hoc casu cum san. ad ipsos non perueniat.

Unde et secundo inferitur quod tenuior est aquositas urinalem ipsa colera et hec duo correlaria sequuntur de necessitate ex textu et sunt de se satis nota quod ex quo aquositas urinalem penetrat et non potest penetrare colera Sequitur necessario igitur ipsa est tenuior ipsa colera et a fortiori sanguine maxime cum non concurret uirtus magis attractiua unius quam alterius. Et erit urina improprie alba quod translucens. Possimus tamen dicere si placet quod illud exemplum sicut accidit in ictericia non refertur ad totum canonem sed solum ad ultimam partem. scilicet quod apparebit urina fetens et nigra sunt in ictericia et erit lra clara sed primus

modus est artificiosior.

Amplius urina Nunc secundo ponit regulam pronosticam ex urina alba in sanis apparente etiam infert ex hac unum correlarium ibi propter hoc dicit etc. Notandum quod dicitur quod post comestionez urina albescit quod reuertitur calor naturalis ad intestina et stomachum et sic non alteratur ab eo urina prout tunc existens in uis urinae quod est alba secundum ipsum. Sed hec ratio non est sufficiens quod concessio quod calor ad locum stomachi trahatur uel reuertetur et in testinorum ut digestio celebretur tamen ante assumptum cibum illa aquositas urinalis recipit alterationem a calore et uestigium digestionis quod si est illo tempore medio. scilicet quo fit digestio cibi assumpti emitteretur urina non deberet ista de causa apparere alba cum illud digestionis uestigium propterea sibi non perbetur hora illa sed ante. Unde aliter dicitur quod casus. Auicenna maxime uerificatur post comestionez multum quantitatis cibi et sumptionem potus et uini albi subtilis quod multe partes subtiles indigeste de isto cibo et potu cito penetrant ad epar et uias urinae et urinae commiscetur que licet prius habuerit uestigium digestionis tamen ipsam dealbant. Et per intellectum correlarij notandum quod triplex est tempus uigiliarum quoddam mediocre temperatum et debitum et quoddam multum superfluum quoddam excessiuum. Unde dicitur si loquimur de primo tempore uigiliarum temperato urina in ipso apparebit minus tincta quam in somno temperato huic proportionato quod calor trahitur ab interioribus ad exteriora si loquimur de hoc tempore uigilie tunc dico quod apparent urinae tincte quod talis uigilia introducit inflammationem. Si autem loquamur de ultimo dico quod tunc urina non multum tingeritur ymo fit fusca propter spirituum resolutionem in his extremis uigilijs quoniam est proprie ut sepe dictum est illustrare et illucidare urina. Ex quibus patet quod correlarij ab Auicenna intelligitur de primo tempore uigiliarum sed cum dicitur et adiunat ad hoc caloris inati resolutionem intelligitur. scilicet in ultimo nec sunt tunc luminose et illud proprie declarat Auicenna. scilicet quod de ultimo tempore uigiliarum non intelligitur et tales proprie dicitur uigilantes etc.

Tinctura rubea Nunc ponit tres compatitiones urinarum ad inuicem quod primo comparatur ad albam sicut tincturam rubeam ad tincturam colicam. tertio igneam ad igneam facta ibi sed rubea que est sanguinea. tertia ibi. Rubea quoque. De prima dicit etc. cuius ratio est quod urina alba aquosa in acutis egritudinibus materialibus significat alterum duorum aut materiam acutam retineri in corpore et sic de apostemate timetur et raptu istius materie ad aliquod principale membrum aut significat impotentiam nature et debilitatem expulsiue et rebellionem materie que ambo sunt mala. Et si apparet rubea significaretur oppositum. primo quod materia morbi expelleretur nec tunc esset periculum de apostemate et significaret de potentia uirtutis supra morbum

et materiam eius igitur. Et addit textus quod aquosa. Et hoc declarat. scilicet primo de crisi quod aquosa est deterior omnibus. Nota tamen quod intelligatur de rubea proportionali nature morbi acuti ex quo habetis quod non loquitur Auicenna de rubea proprie solum sed etiam de tincta quolibet respondenter tamen nature morbi sanguinei uel colerici quod etc.

Sed rubea Dic comparat sanguineam ad colericam et dicit etc. Ratio littere quod ex ista arguimus mitiorem humorem sanguinem qui benignior est colera igitur est signum maioris securitatis. Et nota hic quod exprime habetur urina rubeam dupliciter sumi siue accipi primo proprie pro rubeo. sicut cetero pro tincta quod citrina colerica.

Rubea quoque Tertio et ultimo comparat colericas inter se. Et dicit etc. Ratio littere est nota quod ubi colera sit quieta est magis disposita euacuationi et magis disponit expulsionem aut ad benignum reducit. Si autem est mobilis non quieta hec dicta non fiunt ymo tunc maxime de raptu eius ad membrum aliquod principale magis igitur extat timoris quam prima.

Sed tu dices quoniam ego cognoscam quod colera est quieta et quando mobilis. Dices quod quando non sentitur lesio in aliquo membro particulari et urina est stabilis per tempus in eodem colore et eadem substantia aliquantulum incipiente digeri fortasse in processu cum ipostasi quibus apparentibus significatur coleram esse quietam. Si autem sentitur lesiones in particularibus membris significat materiam illam nunc fluere huc nunc alibi nec urina apparet semper eiusdem coloris quod nunc est tincta multum nunc parum secundum quod ad uias urinae mouentur uel ad aliud membrum nec apparent in substantia signa digestionis ymo est subtilis sine ipostasi et sic significatur coleram esse mobilem.

Amplius urina Postquam dicit Auicenna supra posuit operationem urinae ad rubeam et comparat rubeam inter se nunc subiungit ultimo pro complemento doctrine de urina rubea quatuor canones. partes patebant dicit de prima etc. Et ponit causam causam. et est littera nota tota et non descensum fecerit quod tunc significat maximam prauitatem et rebellionem materie non apte regulari a natura igitur quod non facit descensum uel ipostasim significat humorem non digeri et tamen esse calidum. ex quo est urina rubra in morbis acutis morbo igitur breui existente cum senitate accitius ex quo est acutus materia existente indigesta non ducibili a uirtute significatur mors futura et quicquid renum apostema. Nam propter apostema renum in ipsis fit opilatio. unde prohibetur transitus per eis grosse que debet facere descensum in urina. Quod si cum rubedine fuerit turbida et taliter permanserit apostema in epate quod epar est principium sanguinis. In quo percipisse ex nimia concalcatione masse sanguinee fieret ebullitio. Et caloris inati debilitate quod non poterit debite sanguinem ab aquositate sequestrare et urinam illustrare.

Amplius colorum Urine. Ex p
dictis colori
bus simplicibus urine et significationibus earum
Auicē. determinat in hac parte ultima capitu
li de compositis. Et licet plures possint esse modi
colorum compositorum urinarum tñ ab auctori
bus dñtatur quatuor nominantur tanq̃ famosio
res et ut plurimū euenient. Diuiditur igitur hec
pars s̃m hoc in quatuor. sc̃a ibi et ex eis est color.
tertia ibi. Et ex eis ē et quarta ibi. Et quāq̃ est col
lor. De prima parte dicit etc. Notandū anteq̃
ad significata descendamus Quidē colores cō
positi uel mixti urinarum sic miscentur q̃ in tota
quantitate urine partibus eius non apparent di
stincti. Aliq̃ñ uero ita componuntur q̃ un⁹ color
est in vna regione urine ut puta in fundo alr in su
periori parte. Et quidam colores in urina sic com
ponuntur q̃ insunt diuersis minutis partibus per
totam substantiā urine. Unde si attente multum
et diligēter inspiceretur. apparent diuersi colores
tamen propter propinquitatē illarum partiuꝝ mi
nutarū ad inuicem apparet vn⁹ color apprehē
sione quadā cōmuni. Et de isto ultimo modo cō
positionis colorum in urina est sermo in proposito.
Unde color rubeus in urina contingit vnde di
camus q̃ color rubeus tripliciter contingit in uri
na. Primo qđ in urina in toto sit rubea et talis nō
fitur multum nisi per presentia multi sanguinis.
Secundo est rubea ipsa urina in altera regionū
s̃ in fundo et non in superiori. et sic est color diuer
sus et hoc fit ex ruptura uene renū uel uesice. ter
tio est urina rubea apparenter in tota urina si tñ
existēt q̃ si diligēter inspicitur cōprehēditur color
compositus. s̃ ex rub. et al. existentibus in diuersis
minutis partibus sibi inuicem multum propinq̃s
ex quibus resultat color similis loture carnis recē
ter decolate. Unde dicit Auic. q̃ illa urina rubea
significat alterum duorum Notandū pro uerifica
tione littere q̃ dicit. Et est ex debilitate epatis
Q̃ illam debilitatem dupliciter possumus imagi
nari primo propter debilitatem digestiue non po
tentis debite sanguificare et sequestrare aquosita
tem a sanguine. s̃o q̃ licet digerat et sequestret tñ
non digerit cōplete sanguinem ut sit conueniens p
nutricatione membrorum. Unde membra refutat
ipsum q̃ regurgitat ad uenam chilis et emulgetes
et cōmiscetur aquositati urinali. Qua distinctione
premissa dicam⁹ q̃ ex prima debilitate epatis fit
urina in toto vniformiter rubea et non mixta cum
alba. Sed ex sc̃a eius debilitate fit urina colora
ta colore mixto sc̃a composito de quo hic est ser
mo. Sed hoc contingit dupliciter dubitare. pri
mo q̃ non solum ex sc̃da debilitate epatis proue
niat talis color ru. compositus q̃ probatur in tri
bus casibus. Primus quando est rupta uena par
ua in renibus q̃ tunc contingit sanguinem cum
aquositate isto modo cōponi ergo etc. Secundus
casus in debilitate renam q̃ sicut dicitur de debi
litate epatis ita dico de debilitate renum. Terri⁹
cāus in ruptura parue uenule in epate. vnde tunc

sanguis fuit debite sanguificatus et digestus per
fecte tamen pars sanguinis miscetur satis vnice
ppter longitudinem uie cuius urina fit igitur color
similis loture carnis recent. Ad hoc dubiū res
pondent Nicholus Jacobus et Hugo q̃ duo pri
mi casus probant uerum Et ad Auic. dicerent q̃
solum dicit vnū casum quod est uerum ut plu
rimum sed quāq̃ licet raro pōr etiam in dictis duo
bus casibus euenire. Sed nos dicam⁹ q̃ in dictis
duob⁹ casib⁹ nō apparebit urina similis loture car
nis ymo illa urina in fundo erit rubea et superius
aquosa alba ut experientia patet in debilitate re
num. sed in rupta uenula magis residet sanguis i
fundo q̃ in debilitate sequestratiue renū. Et no
ta q̃ qñ sanguis fuit bene digestus atq̃ sequestra
tus in epate ab aquositate tunc mittitur cuius aquo
sitate illa ad renes sanguis pro eorum nutricao
ne non tamen cōmixtum ita q̃ resultet ex hoc san
guine et aquositate urinali color similis loture car
nis. Sed sanguis ille obtinet situm diuersum ab
aquositate. Unde si tunc in renibus non bene seq̃
stratur aquositas ab isto sanguine sed cuius ea min
giter apparet qđ sanguis in fundo residet minus
tamen q̃ ille qui exit propter rupturam uenule re
num. Sed in tertio casu dicamus q̃ arguit uerū
in ruptura paruule uene non autem in igne quia
tunc urina fieret in toto rub. fere. Secundo dubi
tatur q̃ dicit si uirtus fuerit fortis. Queritur stan
te colore urine mixto ex al. et rub. an defecta sit
aliqua uirtus. Q̃ non est Auicē in uerbis supra
gratia quibus dubium motum est. sed qđ sic etiā
colligitur de mente eius cum dixit. Ultra mensu
ram quam uirtus disgregatiua penitus separe nō
sufficit. Uidetur igitur qđ uirtus disgregatiua sit
lesa. Dicatur ad mentem Auic. qđ absolute nulla
uirtus in hoc casu est defecta quod patet. Primo
non digestiua epatis qui sanguis est bonus nec at
tractiua membrorū q̃ est fortitudo uirtutis ymo
repperunt quantitatem sufficientem pro eorum nu
tricatione sed sanguis est nimis habundans i quā
to et superfluus ultra mensuram que requirit nec
retentiua nec expulsua neq̃ sequestratiua. Sed
dico qđ quantum ad retinere omnem bonum san
guinem retentiua est lesa non tamen dicitur esse
defecta. Sicut a simili dicunt doctores uirtutem
digestiuam stomachi non esse defectam eo quod nō
digerit ossa cereforū ut patet. Simili igitur modo
etiam dicatur h̃ etc. lego lram etc. Uerū plus eti
st̃it ex debilitate epatis. q̃ raro contingit homines
esse ita repletos bono sanguine quin sepius conti
gat epar debilitari ad secundū modum intelligen
di ut supra. Ex quacūq̃ cōclusionis malitia uin
cente et etiam a frigida de qua magis est dubiū
q̃ debilitat sequestratiuam sanguinis ab aquosi
tate etc. Et uirtutis dissolutio q̃ membra nō debi
te nutriuntur q̃ extenuantur ymo si nutriuntur
erunt cacetica et in cute apparebunt infecta etc.
Et ex ultima clausula textus non deberis collige
re uirtutem sequestratiuam esse aliam a retenti
ua attractiua digestiua et expulsua sed ē eadeꝝ cū

his ut clare declaratur prima primi doe. vi. c. iij. de uirtutibus naturalibus ministrantibus.

Et ex eis etiam est Nunc dicitur de fo colore composito qui dicitur oleagineus. Et diuiditur in tres partes. Primo notificat illum colore per quandam similitudinem ad olum oliue in colore in substantia et translucentia. fo docet pronosticare per eum. tertio ponit eius quasdam dfias et specles scda ibi et in dispositionibus pluzib' tertia ibi. Ad sumum uero. De prima dicit et. Notandum q' urina oleaginea e' urina spissa in substantia cu' colore simili coloru olei cuz nitore adipino. Unde notandum q' color oleagineus dicitur dupliciter compositus. Primo q' componitur ex diuersis coloribus proprie sumpt. s. ex citrino et uiridi claro. secundo q' ex colore proprie sumpto componitur et improprie. s. luciditate uel translucentia de prio modo intelligi e' dubium q' ex quo iste color e' similis ut dicit Auic. coloru olei qui e' unus color simplex et non duo secundum materiam sequitur et. Sz de secundo modo compositionis debemus intelligere ita q' secundum diuersas irradiationes super illaz urina apparet aliqui citria et aliquado uiridis clara similis sicle cum nitore adipino. i. claritate quadam causata ex admixtione adipis liquefacti cu' urina et.

Et in pluribus Dic docet pronosticare ex hac urina oleaginea et diuiditur pars ista i vi. secundum quod sex ponit significationes eius partes patent. Dicit de prima. Ratio littere e' clara q' talis urina no' fit nisi ex liquefactione adipis et pinguedinis a calore liquefaciente et adhurente ergo et. Ex hoc enim calido non fit digestio materie et maturatio nec melioratur infirmus ymo consumitur igitur et. Et subdit scdo Sed fortasse raro. Dic nota quod licet talis urina aliquando significet crism tamē adhuc eius significatio non e' per se bona. vñ hic posses formare instantiam aliquando ista urina significat euacuationem materierum creticā igitur est bona. Dicendum et erit declaratio lre q' contingit post se. liquefacientes cessante calore febrili remanere aliquas reliquias materierum feb. vnde nigozato calore naturali et agente atqz disponente illas reliquias tandem illas expellit cretice et q' ex illa febre liquefaciente remansit etiaz adeps liquefactus qui omixt' huic materie et urine expellitur per accidens non per se et sic ista urina oleaginea simpliciter non est signum bonum ex parte liquefaci sed per accidens in quantum significatur calorem forte esse super reliquias materierum fe. et illud contingit raro. Possumus et ymaginari quod non per uiam liquefactionis fiat talis urina per modum dictum sed quod materia faciens febrem putridam sit materia unctiuosa naturaliter que putrefiat et in fine cretice expellatur parue est quantitatis. Ratio q' ex fetore arguitur cam liquefacientem et esse putrefacientem et materiam liquidam esse putridam quod signum est malum et maxime si sit parue quantitatis q' tunc

aut arguitur calidum nimis uehemens consumens et resoluens aut uirtus est indebilis quod non pot expellere. Aut materia de se e' ita ingrossata qd expulsionem e' inepta que omnia cum fetore sunt si gna pessima igitur et. Et si ex his omnibus fieret vna causa totalis e' signum mortis q' significat q' non solum partes substantiales liquefiunt et resoluuntur ymo grosse etiam membrales ut patz et. Lum uero et. Dicit quarto et. Diceret quo urina erit oleaginea si ei admiscetur aliquid simile loture carnis. Dicendum concedendo qd ista urina si erit oleaginea in corpore sed bene in substantia uiscositate et nitore adipino. Et ratio lre est. s. q' illa sit deterior prima q' significatur maximam nocumentum epati esse coicatum sicut contingit in ydropisi per essentiam q' e' proprie egritudo epat dependent uel ptit etiam per coitatez e' a colica mala. i. apostemosa vnde si in his casibus apparet bit urina similis loture carnis cuz uiscositate substantie et nitore adipino cum fetore et sit in parua quantitate est signum pessimum.

Et test cum Dixit supra quod in crisi urina oleaginea non e' signum malum et hoc hic declarat et dicit et. Est. i. contingit q' sequente requie ut dixit supra etc. q' post adustinas febres nunc cessante calore febrili remittitur urina in nigredine. Unde sequente urina oleaginea ad modum iam declaratum est signum crisis non oino male signum et hec de quinta pre.

Maius autem Addit ultimum canonicum in pro hac parte et vult q' dixisti supra qd urina ista oleaginea significat malum aut non bonum et aliquando significat crism et sic non malum. Diceret quod istoz magis euenit. Respondent qd ut pluzimum significat malum. Et dicit ratio qd significat mortem in septima q' si i quarta apparet significat magnam ebullitionem et liquefactionem in humoribus. et pinguem propter diuini caloris innaturalis cu' at q'ra sit idicatiua septie q' septia significat mortem

Ad sumum Nunc tertio potit quasdam species et differentias vrine oleaginee et sunt due diuisiones quas ponit de ea. secunda ibi ex ea etiam est et. De prima dicit et. Notandum vt supra dictu est q' ista urina oleaginea no' fit talis nisi per presentiam adipis liquefacti. et quando dicitur q' ex ea est que tota e' adeps no' intelligatur quod in ea no' sit aquositas fm quod in tota quantitate vrine e' mixtio pinguedinis cum ptibus aquositatez et no' solum in una eius regione et sic respectu aliarum duarum specierum urine oleaginee dicitur illa tota adipina. Ulterius nota quod si parua quantitas adipis miscetur cum urina et non a forti calido comiscetur tunc supernabit. Si autem multa quantitas comiscetur ptibus grossis flegmaticis forti comixtione tunc illa pinguedo petet fundum sicut et materia cui comiscetur. Vel si adeps est multus sed comiscetur aquositate tota non solum uiscosis partibus et flegmaticis forti omixtione tuc urina apparet

tota adeps. Et medicus ex illis diuersis speciebus urine oleaginee diuersa habet significare. Quia ex prima. s. que in superficie est pinguis et oleaginea non habet significare multum et fortem calorem quod apparet ex pauca liquefactione et debili mixtione etc. Sed ex tota oleaginea maiorem calorem liquafacientem et adurentem. Et ex tertia. s. que in fundo est oleaginea habet arguere maximum calorem adurentem que non solum liquafacit adipem sed etiam humores grossos et adipem fortissime cum eis commiscet. Pro secunda diuisione nota quod uerus adeps est citrini coloris nouus autem abioris ex quo dicitur quod commiscetur cum aquositate urinari tunc facit oleagineam in colore tamen. Si autem nouus tamen et multus tunc erit uerina oleaginea in substantia tantum. Si uero ambo simul liquefiunt tunc erit oleaginea uera. s. in substantia et colore similis oleo. Vel etiam quando adeps uetus in multa quantitate fit liquida et aquositate commiscetur non solum eam tingit. sed et eam notabiliter ingrossat. Et ex illis diuersis speciebus urine oleaginee istius sede diuisionis etiam diuersa habet significare medicus ut sumitur ex fundamento comenti. xxviii. si pronosticorum quod ex prima oleaginea in substantia tantum non multa significatur caliditas liquefaciens preternaturalis quod recens adeps facillime liquefit ut Gal. in dicto comento. Et ex oleaginea in colore tantum maior ut plurimum significatur caliditas preternaturalis adurens. Et ex ultima. s. uerina oleaginea quia in substantia et colore significatur maxima caliditas adurens ut patet igitur etc. Ex quibus sequitur primo correlarie quod in casu minus malum significatur oleaginea in substantia tantum quam in colore tantum patet. Secundo sequitur quod licet uetus adeps difficilioris sit dissolutionis recentis tamen contingit apparere urinas oleagineas in colore tantum non precedente urina oleaginea in substantia ut si liquefit ab aliquo calore parua quantitas adipis ueteris propter meliorem ad ipsum applicationem uel ubi in corpore non fuerit adeps antiquus quod est possibile. Nota tamen quod licet Auic. in prima diuisione posuerit tres species urine oleaginee contingere tamen rasis. ij. continens auctoritate. S. dicit se nunquam uidisse urinam oleagineam totam nec in medio tantum quia de natura olei est supernatare et dicit sic pluries uidi oleum supernatare urinis quod est ualde malum Urinam uero per totum unctuosam non recolo unquam uidisse neque in medio neque in fundo quod de natura olei est supernatare etc.

Et est etiam Nunc determinat de tertio colore composito et dicit. etc. Notandum quod per urinam carmineam debemus intelligere urinam in qua color est compositus ex citrino et nigro compositione ueluti unita in partibus urine ut dictum est supra de colore simili loture carnis etc. Et notate quod addit tertius qui est malus et perniciosus cum ratione quam utriusque colere. s. citri. et ni. etc. pro quanto enim apparet in aliq

bus partibus urine color mixtus ex citrino et cinerulento denotat adustionem colere citri. uel rubei. Pro quanto autem apparet color niger et cinerulentus pro tanto significat colere nigre adustionem. In morbo igitur composito facto. s. ex adustione colere et melie probabiliter sumitur significatio multi timoris quod in tali morbo sunt nata fieri multa accidentia sicut ut manifestum est in telligenti et maxime uerificatur si coniungitur uirtute debilitas. Sed hic dicit Dinus quod can. Auic. est uerus si talis urina non fiat talis per modum crisis quoniam si sic non esset significatio perniciofa. Quare tamen auctores omnes apparet tali urina carminea iudicant de periculo magno. Accirco cum textu dicere possumus. et etiam sic sentit Dugo quod facta adustione tali. s. quod apparet urina carminea tunc non est possibilitas in uirtute. ut talis materia sic adusta digeri possit et consequenter per crism conuenienter expelli quam semper est significatio perniciofa etc.

Et quandoque est Nunc in parte ultima huius capituli Auicenas ponit quartum colorem compositum. s. ex rubeo et nigro. Et dicit etc. Unde notandum quod possumus hunc colorem dicere compositum ex rub. Ita quod quasi tota urine substantia fit rub. et quod per totam eius substantiam portetur nebula nigra. Et ratio ista est. s. quod significet se. compositas quod huiusmodi urina significat diuersos humores ymo adustos quod patet ex nigredine et addit textus quod si calidior. Ratio quod ex quo ibi coniungitur claritas arguitur satis de subtilitate materie et tenuitate modo tendente ista materia ad superiorem partem urinalem tunc arguimus eius mobilitatem et leuitatem et non tamen tantam ut moueatur ad membra animata ex quo cepit cum ea nigredo in materia aliquantulum grauitatem. Notum est quod non est talis. s. nigra per uiam congelationis sed adustionis que ob eius tenuitatem et acuitatem saltem nata est fluere in corpore ad partes pectoris et causare apostema quare apparet tali urina cum dolore pectoris rationabiliter significare potest apostema lateris. Et non licet Auic. solum quatuor posuerit colores urinarum compositos possunt tamen esse plures alij. Et illud est supra notum est in principio de coloribus compositis. Sunt enim saltem alij compositi compositione non unita. Ut ubi sit in superficie liuidus et inferius niger uel rub. etc. et istos Auic. non posuit quod satis de significatiōe eorum dictum est intelligenti de coloribus simplicibus. nec de istis est tanta difficultas in significando per eos sicut ex compositis compositione unita de quibus uoluit tractare Auic. pro uero complemento significatione ex coloribus urine et sic est finis huius capituli.

Epilogus istius Notate tamen pro quod da epologo quod tres dicuntur esse res quibus uariantur urinarum colores et supra quas consequenter uario modo significamus una est uarietas complexionis. s. calide frigide uel mediocris. Unde est quod quidam colores

urinarum significant frigiditate complexionis ut albus. Quidam ut luidus sublapide lacteus etc. Et palearis. Quidam significant complexionez calida ut rufus rube rubicundus. Et aliqui significant teperrantiam complexionis in actiuis ut citrinus subrufus et palidus sicut egidium. Et quidam eorum significant aliquam superfluum adustionem et caliditatez ut poralis et zinarius et aliquando nimiam frigiditatem ut uiridis. Ita res sumitur ex uarietate digestionis et priuationis eius. Nam aliquotiens significamus superpriuationem omnidaz digestionis. i. coctionem eius et contrarium digestionis. ut quando fit color significans mortificationem calidi ut uiridis niger. Et aliquando significamus non contrarium digestionis sicut priuationem eius ut ex albo secundum uiam translucentie et lacteo. Et aliqui significamus principium digestionis ut ex subcitrino palido etc. Et aliqui perfectionez digestionis ut ex citrino proprie et iubruffo. Restertia sumitur ex diuersitate humorum in corpore humano quia quidam colores significant puritatem sanguinis. Et quidam colores ut rubeus et citrinus cum gradibus eorum. Quidam stantis ut albus et improprie et proprie sumptus. Quidam multam naturalez et adustam. ut uiridis niger sicut modos supra declaratos. Et hos uarios colores sub epilogo tetigit egidius in commento horum suorum merito. Bis denique uirina possunt uariare colores. Et hec eductio colorum multa egregie erat adducta. Et sic est finis istius capituli.

Substantia uero. Dicitur rubrica illud et se capitulum tertium de substantia urine. Quod conueniente sequitur ad capitulum de colore urine quoniam substantia urine ut uidebitur non est aliud quam situs aquositatez urinalis et puritatem opponentem eam et quam talis situs est sensibile colore. Color autem sensibile propria. et sensibilia propria sunt per se primo apprehensibilia. Quia autem non per se uel saltem non eque primo ut secundo de anima. Non uenientius igitur prius determinauit Auicenna de coloribus urine. Et nunc subsequenter de substantia ut patet. Et licet multi auctores ut theophilus etc. prius determinauerint de substantia quod substantia urine est liquor urine qui emittitur uel ad ipsum quod effunditur. Nam ut id dicit theophilus. cap. iij. Quis urina secundum substantiam ipsam effusio est et illud prius inspicitur. Itaque prius de substantia determinauit Uerum Auicenna. ordo curiosus atque artificiosus apud me existimatur. Diuiditur prius capitulum primo in duas partes principales primo determinat de significationibus urine que sumuntur ex substantia urine in se et absolute secundo de significationibus eius non absolute. Sed cum quibusdam annexis substantie ibi ultra medium capituli. Cum urina grossa mingitur. Prima in duas prius facit quod dictum est secundo determinat de turbulencia et claritate et significatione eaz et hoc propter quamdam conuenientiam quam habeat claritas cum substantia tenui et turbulencia cum substantia grossa l3 differant ut patet ex predictis secunda ibi. Amplius uri

na spissa quemadmodum etc. Prima in duas. primo ponit diuisionem generalem. secundo prosequitur eius membra ibi secunda. Ualde uero tenuis in omnibus. De prima dicit etc. Notandum ut dictum quod prius ne substantiam non intelligimus eius quantitatem sed aquositatez aut liquorem et modum se habendi in grossitie tenuitate atque mediocritate. secundo notandum quod mediocritas urine dupliciter sumitur. primo pro illa que debetur urine corporis temperati. et sic ois recedens ab hac in tenuitate dicitur tenuis et recedens ab hac in grossitie dicitur grossa secundo quod illa que debetur urine corporis sibi sani naturaliter dispositi siue dicatur grossa siue tenuis respectu mediocritatis ipsius temperati corporis. Et licet multi doctores dicant Auicenna. hic intellexisse de mediocri uirina cuiuscumque corporis sibi sani secundo modo dicta. Tamen ego una cum Bugone credo quod intentio Auicenna. fuerit loqui de mediocri absolute et primo modo dicta. et quod compauit grossam et tenuem ad illam mediocrem absolute. et ita uidetur colligi quarto almansoris in commento vij. in fine. Pro quo dicemus quod tenuis urina est in quam acies uisus facilliter atque uelociter penetrat grossa in quam difficulter mediocritas medio modo penetrat. et cum omnis uirina aliquo modo istorum se habeat. scilicet quod uisus in eam facilliter aut difficulter aut medio modo penetrat. Sequitur necessaria diuisionem quod substantia urine aut est tenuis aut est grossa aut mediocritas grossa in quam difficulter mediocritas medio modo penetrat quod etc.

ualde uero Nunc prosequitur significationes substantie urine et maxime grosse et tenuis. et primo de tenui. secundo de grossa ibi fita urina aut multum etc. Prima in quinque primo determinat de significationibus urine tenuis in se et absolute scilicet de significationibus urine tenuis in acutis morbis ibi fita. et in acutis quidem egritudinibus. tertio significationes eius deponit in pueris ibi. et urina quidem tenuis. quarto ponit significationes eius in sanis ibi et similiter si hoc in sanis. quinto et ultimo ponit pronosticum urine tenuis in crisi uel post crism apparet ibi tenuitas quoque. De prima dicit quodcumque significatione uirine ualde tenuis. et inquit primo etc. Pro cuius intellectu notandum primo quod substantia urine ut iam dictum est dicitur mihi aquositatez uel liquorem urine redditur autem hic liquor spissus per puritatem partis spisse et grosse cum eo et mediocritas puritatem partis mediocritas substantie in urina. Itaque circo dicebat Isaac quod passiuas qualitates. ut humidum et sicum dant uirine substantiam et acie ue colorem. Nam stante humido humoralis grosso molli redditur miscibile cum urina. et dat ei substantiam puta grossitiam. similiter humidum subtile aquosum mixtum cum urina dat sibi substantiam uirina tenuem. et humidum contentum in poris et uisus urine licet aliquid resister tamen aliquid secum defertur quod dat substantiam urine et sic habetis humidum humorosum et aquosum dare uirine substantiam quod faciunt ad mixtionem

in poris et similiter dico de sicco. Et est humidum
aquosum quod penetrat et dilatat poros dat urie
substantiam passivam sibi prestat. Unde licet hec mix-
tio humi vel sicci cum aquositate urinalem. unde re-
sultat eius substantia tenuis vel grossa fiat a cali-
do et actiue uideatur mouere passiuas tamen precipa-
liter et immediatius huiusmodi substantia dependet
a passiuis ideo eis Isaac primo attribuit et bene.
Ex dictis sequitur uerificatio prime partis littere
s. quod maturationis significat priuationem quod per
digestionem debet fieri mixtio partis grosse cum
subtili et humidi cum sicco. unde si est tenuis ualde
sequitur non facta esse illam mixtionem et sic signi-
ficat digestionis priuationem. Et dicit Auic. nota-
ter ualde tenuis quod remissa tenuis solum signifi-
cat corruptam uel diminutam digestionem et hoc
sunt gradus suos ubi considera quod in tenuitate sunt
gradus sicut in coloribus dictum est tamen auctores
non posuerunt eorum nomina eo quod non sunt ita di-
stinguibiles per sensum quod sunt de sensibus coloribus
ut dictum est. Dicit Auic. s. de hac parte aut in ue-
nis opillatione ex quo colligitur quod non sequitur uri-
na est tenuis igitur significat digestionis priuatio-
nem quod potest fieri talis per opillationem uenarum post
et ante eam nec e contra sequitur urina est tenuis
igitur est talis ab opillationibus ut patet et ratio lit-
tere est manifestissima nam stante parua latitudine
in poris uenarum et uiarum multo difficilius edu-
citur grossa quam tenuis igitur grossa remanet. Et in-
telligatur quando causa opillationis fuerit calidi-
tas uel siccitas materialis ut materia sicca uel im-
materialis. Nam stante opillatione a materia ui-
scosa humida fit urina aliquotiens grossa quod illud
uiscosum non remanet ymo cum aquoso educitur
ut uult. s. quarto affo. c. memento. lxx. illius textus.
Quibus urine grosse et globose etc. Dubitatur
stantibus opillationibus in uenis fit tractus nutri-
menti ad membra quod tamen in se spissius est substantia
mediocrius aquositate igitur illa opillatio non erit causa
tenuitatis urine. Dicatur primo quod ubi opillatio
est uehemens multum et modicum est quod ad mem-
bra trahitur quod extenuantur et illud quod penetrat
est subtile ualde mixtum cum aquositate urinalem
subtili ratione cuius penetrat. Ut prima primi de
humorum diffinitione et eorum utilitatibus. Aquo-
sitas namque non est ex humoribus nec est necessaria
nisi in nutrimenti attenuatione ac penetratione.
Dico secundo quod non ualet argumentum non prohibe-
tur attractio nutrimenti ad membra igitur non fit
tenuis ex illa opillatione. Et ratio est quod cum ma-
iori conatu attrahunt membra nutrimentum quam quod
expellant a se urinalem aquositate quam aliqua opil-
latio potest facere urinam tenuem non autem probi-
bere nutrimentum ne attrahant ipsum membra.
De tertia parte dicit Auic. Aut epatis debilitate
Ratio ex debilitate attractiue non attrahitur nisi
subtile igitur etc. Dubitat stante debilitate epa-
tis fit urina grossa quod similis loture carnis recentis
igitur etc. Dicendum procedendo quod uehemens de-
bilitas digestiue epatis non perfecte generans san-

guinem facit urinam loture carnis recentis silem
non autem aliquam. s. non tanta quin inducat formam
perfectam ut supra dictum est sanguinis. nec qui
sequestret sanguinem ab urinalem aquositate quia
talis non facit illam ymo tenuem si epas est debil-
expulsiue uel attractiue de quorum duarum uirtu-
tum debilitate proprie hic est sermo. aut multaz
aquam etc. Ratio quod multa aqua relaxat conten-
tiam membrorum tam ex parte quantitatatis materie
quam ex parte frigiditatis quam erit sicut bibitur. Sub-
dit Auic. quinto et ultimo pro nunc dicemus. Aut ue-
hementer. Ratio sere est quod frigiditas constringit
et opillat et sicco tam materiali quam imateriali nihil
rescinditur quod reddat ipsam grossam. Et circa istam
quinta partem nota singularem si ista urina tenuis est
pauca aut multa. Si pauca ut dicit Auic. signifi-
cat complexionis frigiditatem. Si multa stat quod fiat a
caliditate nimia renu atrahentium quod subtile est. vii
medicus atente consideret ne argueret complexionis
frigiditatem et procederet cum calidis quando esset
cum caliditate renu quod grauiter erraret et ob hoc
uituperande sunt mulieres medietatem urine ut
plurimum abiciunt ne medici de nimia earum po-
tatione arguant.

Et in acutis In hac secunda parte partis
supra diuise prelegitur Auic. de significatioe urine multum tenuis in substantia et s
in acutis egritudinibus. Et primo ponit significatioes
secundo remouet dubitatioes quod oxiri posset ibi secunda.
Et est etiam reliquara. De prima dicit etc. Notandum
ut supra dictum est quod per digestionem fit mixtio humo-
ris cum aquositate urinalem cum igitur uirtus digestiua
est debilis cum urina non commiscetur humor emittitur
igitur ipsa tenuis. Et dicit notate maturationis pri-
uationem ut inuat illius morbi acuti materia esse na-
ture inobediens et uelit uirtute digestiua non esse de-
bilis absolute s. respectu illius materie digerende eo
quod est multa rebellis. Quibus stantibus clara tibi per se
ro etc. Sed dubitat et urina multum tenuis et in-
git in morbis chronicis que ergo dicit potius in acutis
Respondit dy. et alig ipius sequentes quod ut plu-
rimum illa contingit in acutis et rarius in chronicis. Sed
hic Hugo dicit et bene quod forte magis appet in cro-
nicis quam acutis et precipue in chronicarum principio pro
multitudine materie et est eius grossitudine et opilla-
tione. Sed causa pro qua dixit in acutis est quod appa-
rete urina multum tenuis in acutis multum peior est signi-
ficatio eius quam si in chronicis appareret et maxime
si perseveraret. Quia in his morbis acutis coniun-
guntur accidentium seuitas et ut declaratum est illa
urina significat rebellionem materie quoniam na-
tura non potest digerere nisi in longo tempore s. in
morbus est acutus longe non durans igitur etc.

Et est .i. stringit etc. Nunc remouet dubita-
tione et dicit et non est intelligendum
quod uirtutes nullo modo operentur in aquam. i.
aquositate urinalem quia ad minus attractiua
renu ipsam attrahit et expulsiua per debitam
regionem id est per vias urine expellit quare he

due uirtutes in ipsam agunt. Sed uult Auice. quod retentiu adeo debil tata sit ut digestiua nullum iprimat digestionis uestigiū z ex quo ita paucam facit moxant in corpore quēadmoduz in greditur ifra labitur. non p̄p̄ter digēstiuē debilitatem in se sed solū quod retentiu ei non debite subseruit aquā retinēdo ut digēstiuā in ipsaz suā possit iprimere actōnem. Et sic paret remotio dubij. s. vtrum solū pp̄ digēstiuē debilitatē appareat talis urina multaz tenuis. Respondetur quod nō sed etiam p̄p̄ter aliarū uirtutum debilitatē zc.

Et urina quidem Nunc tertio pōit significatōes vri ne valde tenuis apparentes in etate puerili z duo facit. primo ponit eius compatōem in malitia in puero z iuene. sc̄do ponit eius significatōez in pueris. secūda ibi. Et si h̄ in eis. De prima pte dicit z adducit duas rōnes p̄o uerificatōe zclusio nis. prima rō sumitur ex pte naturalis humiditatis pueroruz. secūda ex pte multe nutritatōis pueroruz qz p̄p̄ter illas rōnes debent eē grosse eoruz vrine. Si igitur sint tenues segtur ipsos eē multū elongatos a naturali ipsoruz dispositiōe z magis q̄ si apparerēt huiusmodi urine in iuuenibus.

Notandū q̄ humiditas aerea multuz iuuat digēstionē ut p̄ia p̄mi de etatibus qd̄ ystimbze puerorum sunt p̄fectiores rōe illius humiditatis aerei puri. Stante igitur i pueris digēstioe valida sit fortis cōmixtio p̄m̄ grossarum euz aqueis quare naturales eorū vrine non debent esse tenues ymo grossiores q̄ in iuuenibus igitur zc. Secundo ipsi indigent multo nutrimento causa augmētī. cū autem eorū digēstiuā sit fortis a tali multū sup̄fluū resecat z expellitur quod urina reddit grossam ad hoc etiā iuuat mixtio humiditatz z precipue flegmaticarū multiplicatarū z inordinata comestione z mora super ipsaz quare zc. Sed dubitatur in senibus urine sunt tenues z tamen i eis est materia flegmaticarū grossarum multa quātitas z sup̄flua ergo z in pueris p̄p̄terea n̄ debent esse grosse. Cōtra secūda dictū qz p̄p̄ter multā necessitatē nutritionis i pueris maxima fit cōuersio nutrimenti in mēbra igitur paucum est quod urine cōmiscetur ergo nō reddetur ea d̄ cā grossa i pueris ymo tenuis. Et itez maior est cibi quātitas que debetur iuueni ea que debetur puero z ab illa maior quātitas superflūū resecabitur igitur grossiores deberēt apparere vrine i iuuenibus q̄ zc. Ad primū cōceditur aīo z dicitur qz ex hoc nō segtur eē bonā cōsequentiā qz in senib⁹ est digēstiuē debilitas non potentis hos flegmaticos z grossos humores cū p̄ibus aquosis miscē. Etiā debilem habent expulsuā nō potentē superflūū expellere sed he due uirtutes sunt fortissime in pueris quare zc. Ex prima enī fortis ut dictū est sit p̄m̄ grossarum p̄mixtio cū subtilitatibus z ex secūda sit earū debita expulsio in puero q̄ deficiunt in sene ut patet. Ad secūda cōcesso aīte negatur cōtra qz nulli dubium quin a mltō cibo multum resecetur z illud vrine cōmixtuz red

dit eam grossam. Ad tertium negetur cōsequētia. nā licet maior quātitas cibi absolute sit necessaria iuueni q̄ puero z maior quātitas resecetur in iuene q̄ i puero nō tamē illud est multū ut plus respectu sue mollis z et minor quātitas sup̄fluitatū expellitur cū urina i puero q̄ i iuene qz calm iuuenis est acutius q̄ multā quātitatez sup̄fluitatū resoluit. Etiam fortius faciunt iuuenes exercitiū quod et maxime resoluit paucū igitur de sup̄fluitatibus vrine cōmiscetur. Sz pueri inordinate viuūt comedēdo multas res malas z se mouēdo inordinate prima p̄mi quare cōtingit vrinas eoruz eē grossiores in pueris quā in iuuenibus pp̄ sup̄fluitates illas nō sic in eis resolu ymo magis multiplicari z vrine cōmisceri zc. lege l̄am. De secūda pte dicit zc. significat perditōem. s. pp̄ cāz dictā qz significatur materiā multū inobedientez nature que nō pōt digeri nisi in longo tpe nisi bona fuerit adiuncta significatio ut cōstantia in pulsu de uirtute vitali ex appetitu bono ad cibum sine instantia uigiliarum zc. ynde his apparentibus significatur z ex tali urina tunc multū apostema fieri sub drafragmate sub pte epatis et idē pōit. y. et Hal. sc̄do pronosticorū qz significatur apostema sub drafragmate. Cuius ratio ē qz ex quo uirtus est stabilis z materia inobediēs est nature z grossa z seua inducēs accidētia naturalr stimulatā eā expellit z nō extra corpus qz nō d̄natur ei simpliciter igitur ad loca ad que materia cōueniētius mouetur zc.

Et similiter Nunc quarto ponit significatōem de urina valde tenui apparente in sanis z dicit zc. Notanduz quod per corpora sana non intelligit inculpatē sana. s. non actu egra sed neutra que dicuntur neutra de cidentie qd̄ manifestatur qz inuit qz dolorem sentiunt nā per quēlibet dolozē nō d̄r quod corpus sit egrum ut alibi declaratur. Nā in talibus apparentibus vrinis valde tenuibus accidit zc. Ratio l̄re ē qz p̄tes grosse q̄ naturaliter cū urina expelli deberent nunc retinent z ad membrum dolens atra bentur quare zc. Ubi nota qz dupl̄ sit apostema. p̄io p̄ uiam defluxus. secūdo p̄ uia paulatiue cōgestionis. Unde uerbi gr̄a mēbrū sit percussū z apparetē tali vrina multū tenuis significat humore fluere ad locū doloris z ibi facere apostema etiaz existente apostemate licet nō manifeste apparet in membro per uiaz cōgestionis paulatiue generato. Unde illud in augmēto generabit dolozē z p̄ uiam defluxus magis augmētabitur. Unde tunc apparente vrina tenui multum manifestū ē ipsaz significare materiā retineri et ad doloris locum attrahi quare zc. In catin. i. membrum deorsum uersus caudam quoniam in illis mēbris propter sitū deorsum materie sunt ap̄re facilius moueri. sz quocūqz tales urine significāt aptitudinē ad apostema p̄p̄terea qd̄ materie retinētur pp̄ ipotētis expulsuē. vñ tandē aggregate stimulatā natura isurget ad expellēdū. z sic tandē faciēt apostema per uia d̄flux⁹ z si fuerit dolor i p̄ticulari loco ibidē auge

bitur si prius fuerit apostema et si non de nouo generabitur et si non fuerit dolor in particulari loco fiant apostemata cōia toti. **U.** Bothoruariole. Nam facilius erit nature ad primas diuersas partes expellere materiā quā totā ad vnam partem et hoc est quod dixit lege tu litteram.

Tenuitas Dicitur quinto et ultimo per hanc partem etc. Ratio quia in morbis terminabilibus per crisin quorum materia educitur per urinā. Urina fit grossa et spissa. Cum igitur ista sine ordine fit multū tenuis significat partem materie esse retentā. sed que relinquuntur in morbis recidiuā facere conueuerunt igitur etc. unde medicus in hoc casu reiteret euacuatiōem suā artificialem etc.

Urina autem In hac secunda parte capituli dñs Auic. persequitur declarando significatiōem urine multā spisse et ponendo eius significatiōes quatuor facit. primo ponit quasdam significatiōes de urina multā spissa. secundo comparat multā spissam in durabilitate in malitia ad multā tenuē. tertio ipse reuertitur ponendo significatiōem de urina spissa quātū ad significare bonum et malū. quarto remouet dubiū quod oriri posset de spissa et tenui urina ex dictis. secunda ibi Uerū tamē durabilitas. tertia ibi. Et urinarum quod dem. quarta ibi. Nō autē prima adhuc in duas se cūdū quod duos canones ponit. secunda ibi plurimā quod de. De prima parte tria dicit per ordinē etc. Pro intellectu partium notat. quod in corpore debite disposito urina nūquā tendit ad multā spissitudinem sed ad mediocritatē vel modicū a mediocritate ad latitudinem tenuitatis vel grossitiei recedit. Unde in materia subtili per digestiōem eius ingrossatur. non tamen apparebit urina mediocris sed modicū tendēs ad latitudinem tenuitatis. Et e contra in materia grossa per digestiōem inducitur subtilis nō tamē tanta ut apparet urina semper mediocris sed ad latitudinem grossitiei tendens. Etiam perfecte digestiōis est sequestrare grossum a subtili et illud facere residere in urina multā spissa quare sequitur quod significat priuatiōem digestiōis et hoc ut plurimū. Nam si aliquis careret ista urina multā spissa grosse substantie maturatiōis aut supple euacuatiōem hoc eēt in crisi materierum grossarum. Sed in crisi tali materie digeste subtiles solū euacuātur ut plurimā per urinā eo quod grosse nō sunt apte expelli per illas vias sed per latiores ut per secessum uel uomitū. Et si aliqui partes grosse adducerentur ut in hoc casu non sunt tante. Ut totam urinā reddant spissam sed a calore digerente sequestratur a subtilibus et multiplacant ypostasim in quāritate et grossitie nō tamen totā urinā reddūt spissam. Sequitur igitur prima conclusio textus est vera etc. Dicit secundo et tertio secundū minus uero sed pur aliqui hec urina significare posset maturatiōem uel euacuatiōem materierum grossarū ut in statu febrili a grossis materiebus dependenti uel apertione apostemati et precipue uiarum urine ut gibbi epatis uenarū emulgeriā uel renum. Nam multe sanie quāritas urinā multā spissat quare etc. Et sic est signū satis bonū nō tamen complete digestio

nis ut patet. Ex quo inferatur conclusio generalis.

Urina multum spissa apparens in morborum principijs est semper significatio mala. Nam per illā in principio non potes significare euacuatiōem criticam et materiā digestā nec ruptā apostema a natura nisi uolēter et sine homatice. Et Bysaac sentiebat in de urinis. Quādo dicit quod urina spissa in statu et augmēto morborum apparens significat aliquāter bonū morborū. scilicet a membris grossis dependentiū. Sed multā spissa nūquā in principio significat bonū ymo semper malum. Et sic patet secunda conclusio item misceuerim ipsas cum prima.

Et plurimum quidez in acutis. Ratio hinc quod morborum acutorum materie realiter sunt subtiles si igitur in huiusmodi morbis apparet urina ualde grossa aut significat ebullitiōem materierum fortis aut significat multitudinē materierum et quod cumque illorum significet in acutis est malū uel aliter in morbis acutis apparet urina grossa significat grossitudinē humorū et cum illa grossitie potest stare malignitas humorū et malitia rōne cuius accidētia fuit tenuissima. Stante ergo humore grosso nō potest digeri nisi in multo tempore et sic morbus nō terminabit nisi in longo tempore. Et ex altera parte morbus est acutus cum tenuissimis accitibus. Sequitur igitur de necessitate quod ille morbus terminabit ad mortē quod diu illa accidētia uirtus tollerare nō potest. Et dicit Auic. notat ut plurimū et nō semper quod nō inconuenit materia stante subtili et multe quāritate in acutis per multe materie subtili mixtionē cum urina reddat ipsas grossam nō per earū grossitiē sed multitudinē. Et quod humores subtiles grossiores urine sunt (Ba. Unde in crisi ex multitudine materie subtili cum urina poterit eē significatio bona. Et sic per tertia conclusio huius partis. Unde inferatur hec conclusio uel quod apparentibus accitibus acuti morbi et urina fuerit spissa in principio significat mortem lege litteram etc.

Uerumtamen In hac secunda parte Auic. comparat malitiam durabilitatis urine spisse et tenuis ad inuicem et dicit etc. Et adducit duas rōnes pro uerificatiōne dicti etc. Et deinde subiungit quid multā spissa significet. Notandū quod dicit spissitudo quādam significat digestiōem uult inuere quod pur per mixtionē partium grossarū cum subtilibus per quā partia redditur tota urina spissa significatur aliquālis digestio que substantie offert quod nō est digestio perfecta ut debite sequestrare posset istas partes grossas in urina et facere residere in formā ypostasis sed parū est aliquā digestio sufficiens ad mixtionē illarū partium grossarum cum subtilitatibus aqueis dantibus toti urine substantiā. Et addit Auic. quod hec urina grossa significat bonū quod expellendi potētia quod grossum de se nō est natū educi per uirarū uias quare ergo cum urina expellit significat potētia uirtutis expulsiue. In quā est fiducia. Et ex opposito possumus arguere priuatiōem digestiōis et uirtutis expulsiue debilitatem ex urina multum tenui. Concluditur igitur bis duabus rōnibus durabilitatē tenuitatis plus

significare malum.

Et inquantus Nunc addit etiā alias significaciones urine spisse multum ad malū inuēns q̄ non soluz sit ex dicta digestionē z uirtutis expulsive fortitudine sed etiam ex alijs z in hoc significat malum zc. Nam quādo materia grossa peccat sua quāritate nimia aut qualitate irritatur natura z eam s̄n thomacice expellit. Exempla gratia cum urina quare fit urina multum spissa significans malum q̄ significatur illam materiam esse euacuataz solum ui s̄n thomae. z stimuli z non ui nature. Et etiam quādo significat materiāz prohibitōnē se parantē et ad fundum descēdētē. i. sequestrātes grossum a subtili z ad funduz facientēz ipsum descendere significat maluz. Dicens tu dixisti mihi bonam et malam significacionem urine multum spisse quādo igitur ego per eam iudicabo salutēz et quādo periculum. Respondet Auice. q̄ autē duas res. i. significacionem bonam et malāz separantius. i. distinguens q̄ si sequitur eaz quies et fortitudo uirtutis significatur q̄ ista crisis est facta ui fortitudinis uirtutis et precipue si subtiliaz paulatim urina ut contingit in crisi z ruptura apostematis sed illud est raro. Si antez opposita signa sequuntur significat mortēz et illud est ut plurimū habetis igitur hanc cōclusionem q̄ urina multā spissa perseueranter talis sine ipostasi est significatio mala. patet q̄ significat digestionis priuatōnem et s̄n thomacicam eius expulsionem cū ipsa de se propter eius digestionis priuatōnem a natura non sit apta expelli. Et dicitur notanter perseueranter qui si ratificaretur et alia sequerentur signa bona salutem nobis prestabit licet illud rariius sit zc. lege litteraz sed solum ui stimuli et licet etiam illa grossa ubi sequitur acciōs seu sequuntur accidentia et signa bona expellatur ui stimuli nō tamen principaliter sed quia propter digestionēz aliqualem in materia acquisitam. Exempla gratia in statu fe. uel apostematum natura plus dominatur materie et uirtute expulsina fortificata eam expellit quare dicit Auice. q̄ in illa est fiducia zc.

Et urinarum quidem In hac pte huius partis reuertitur ad ponenduz signa urine spisse maxime quo ad bonum uel malum per eā significare. Et potest diuidi pars ista in tot quot ponit canon. De prima parte dicit et patet. secundo adducit rationes duas pro uerificatione dicti dicens zc. Notandum q̄ ratio prime partis manifesta est. Nam ut heri dicebatur urina spissa significare habet aliquam digestionēz z uirtutis expulsive fortitudinem. Si ergo urina spissa in multa quāritate expellitur significatur ex ea hec duo. i. q̄ uirtus expulsina fortis est in expellendo materiam nociuam egritudinis s̄n digestio aliqualis ut heri declaratum est ergo zc. Et ex hoc etiam patet ratio secunde partis q̄ in principio egritudinā si accidit urina multum grossa significatur ex

ea aut multitudo humorum aut eorum. corruptio ex quibus stimulat natura z s̄n thomacice eos expellit ubi igit paulatim eos expellit z paucus pro uice significatur uirtutis expulsive debilitas quare zc.

Enim post Repetit declaratiōem unius particule supra posite q̄ heri dictum est urinam spissam aliquādo significat bonum aliquādo maluz et inuestigata sunt signa distinguentia inter has duas res. Nunc adducit clausulam hanc et dicit etc. Ratio est q̄ natura euacuante urina ad mediocritatem tendet et uirtus deoneratur z fortificatur quare sequitur quies q̄ est significatio bona quare zc. Et non intelligatur quod statim et imediate sequat mediocritas post spissam sed gradatim. Aduertite tamen q̄ dicit notanter cum requie q̄ licet post spissaz sequatur mediocritas z sine requie non esset significatio bona ymo signuz impotentie uirtutis expulsive et sic malum etc.

Cum autem Nunc ponit alium canonem de urina tenui quando cōuertitur ad spissam. Et dicit etc. Ratio canonis satis clara est. Nam in morbis acutis materia ut plurimum est subtilis. licet etiaz grossa aliquando cōiuncta ei malitia praua faciens accidentia seu sed raro ut supra dictum est. licet ergo a principio esset multum tenuis propter indigestionē materie. et nō cōmixtionē eius cū urina sed in processu digeretur et euz urina expelletur et urinā spissam reddet. Unde si ad illā digestionē atq̄z expulsionē nō sequitur alleviatio et requies significatur q̄ urina illa spissa pcedit z fit ex liq̄factione mēbroz z a fortiori humiditate si pseuerauerit z nō digestionē materie morbi z ei⁹ expulsioez. Notādū tñ iptinēter q̄ et i morbis acutis salubribus in augmēto digestionis materie urina spissat z accidentia itēdūt z postea i statu ultimantur ut scitis z nō fit quies et apparēte urina grossa post tenuē. nō tñ ex hoc significat liq̄factio humiditatis naturalis z mēbroz. Ut igitur bñ intelligatis dico q̄ Auic. uoluit q̄ post tenuē sequitur spissa multū s̄ uel ultra mediocritatē que debet materie morbi. z nō sequitur quies significatur liq̄factio humiditatis. Pot tñ et urina fieri spissior debito. et hoc p deriuatiōem et uersioez aliaz materieruz ad uias urine nō necessario cōiuctaruz acuto morbo s̄z antecedentiū uel cōtingēter cōiuctaruz ei. ita q̄ tūc nō significet liquefactiōem etc. et est bonum etc. z tunc hoc considera.

Cumq̄ in sano Ponit aliū canonem de urina spissa et dicit etc. Desi remouet dubitatōez dicēs. Est. i. cōgrit. Notādū q̄ p corpa sana nō debetis intelligere uere sana. s̄z neutra decidētie q̄ nō sensibiles sunt lesa in opatōib⁹ s̄n uetudinarijs. Unde i talibus si urina spissa pseuerat i eis apparuerit cū dolore capitis z laxitudine z aggrauatione totius significatur ebullitio humorum qua ebullitione perseuerante pbabiliter sequitur putrefactio in materia et

randem se. humoralis quare etc. Et illud non est semper. ymo dicit Auic. qd contingit oppositum illius quare habeatis pro contingente vt exēpli grā quādo materia que ebullit pro maiori eius parte expelleretur cū vrina vel vbi de se sit pauca cui pars expellatur cū vrina nō de necessitate fit se. Similiter ita contingit vt dicit Auic. i aposteatib⁹ viarum vrine z vlceribus renū vbi non incōuenit eleuari fumos ad caput causātes dolores capitis z p̄sentia saniei vrinam inspissare. nō tamen sequitur se. futura humoralis quā habebis significare ex illa vrina quare etc. Verum nō apparentibus his aposteatibus z vlcerib⁹ viarum vrine vt plurimū canon est verus etc.

Non autem Dec est quarta pars hui⁹ partis in qua remouet diu bitatōem que ex supradictis legitime posset oriri .s. qz tu dixisti quod tenuis vrina significat priuatōem digestionis similiter z spissa. Cōtra strario rū straria sunt significata. Si igitur tenuis significat priuatōem coctionis spissitudo d³ significat coctōem. Innuat Auic. argu. hoc nō valere z dicit etc. Notandū ergo quod digestio i vrina significat mixtionem factam a caloze naturali conuenienter cōmiscēte etc. tale autē conuenienter cōmiscens deducit ad mediocritatē substātie recessus ergo ab illa significat indigestionem z hoc declarat textus. Et ratio quod argu. nō valet est qz illa nō significat digestionis priuatōem nisi in quā sum nō sequitur quies. sed bene sequeretur spissitudo significat digestionis priuatōem ergo aliq⁹ non spissitudo oīo significat digestionē z hoc ē cōcedendum de mediocri que respectu grosse dicit nō spissa sed tenuis. Et est notandū qd nō semper appārente vrina tenui arguimus super humorū tenuitatem qz aliquādo fit tenuis ex opillatione etc. vt supra visus ē. Intelligatur igitur textus qd vrina fit vt digerendo ad equalitatē tenuitas mutetur vt per incendia etc. Unde in hoc casu opillationis dicto licet apparet tenuis. tamen nō debemus humorem ingrossare cuz frigidis procedēdo credendo vrinam eaz tenuem esse a tenui humore sed cuz de opillantibus z incidētibus illud flegma grossum opillans rōe cuius apparet vrina tenuis et tu considera.

Amplius vrina spissa. Nūc in hac parte principali s. diuisa. Dominus Auic. prosequitur determinādo de vrina clara z turbida. Et quoniam vrina clara videtur habere maximā cōuenientiam cum tenui z turbida cum grossa siue spissa ideo etiā determinando de his .s. de turbida z clara simul determinat de tenui z spissa. Et diuiditur pars ista i pres duas qz primo determinat d clara z turbida ponēdo de eis significaciones magis speciales. Secundo declarat de turbida simul. .s. quādo certo tēpo re mingitur clara z fit turbida z ecōtrario secūda ibi ampli⁹ dēs etc. P̄tia i duas. primo ponit d̄tia z vrinam inter tenuem z clarā z turbidā z spissā referendo se ad quedā superius dicta. .s. c. primo

huius sume de vrinis in fi. c. f. vij. turbulentie at causa. secūdo ponit significaciones vrine spisse z clare ibi. Que quidem huiusmodi existit etc. De prima dicit etc. Ratio primi dicti distinctim est. Nam grossitudo vel spissitudo vrine non fit nisi ppter presentiam ptium grossarum viscosarum cōmixtarum cum aqueis. Unde fit qd magnas facit vndas si vrinale mouetur vel inundatur qz ille partes propter viscositatē non possunt diuidi ex illo motu ad minima vel modica z oppositum est vbi vrina ē tenuis nō grossa nec viscosa etiam si ille ptes grosse sint solum terre sine viscositate ille resident in fundo z difficulter in sursum mouetur. Terreitas. n. z grossitudo ptium facit ad difficilem motum vt p̄z. Secus autē est de tenui vrina qz eius partes faciles sunt motus z sic patet secūda d̄tia. Patet z tertia quod illa vrina spissa translucēte si in actu mingendi vel cōmōtione vrine sub parte aquositate vrine subincluditur aer faciens ampullā fiunt plures z diu permanentes qz talis generatio ampullarū nō fit nisi per inclusionē aeris sub partibus vrine. si igitur ille partes sunt viscosę erunt habiles eleuari in altā quare erunt plures z difficulter rumpantur qz illa materia viscosa motui aeris in sursum resistit z opposito modo est in tenui.

Que quidem Nunc declazando pōit significaciones dictarū vrinarum et diuiditur pars in quatuor. primo ponit significaciones vrine spisse et translucētis vt iam iam premissus est hoc fieri in hac parte. secūdo ponit significaciones spisse absolute non strahendo ad turbulentiam vel claritatem ibi spissa autem vrina etc. quarto z vltimo ponit significaciones z causas turbulentie ibi. Ad vltimum vero etc. De prima parte dicit etc. Notandum pro intellectu partis quod reperitur littera affirmatiua hic vt littera mea que dicit ex flegmate bene digesto z illa littera cōiter nō admittitur qz text⁹ videt⁹ subiūgere ex flegmate vitreo. illud autem est indigestum littera igitur debet stare. non digesto vt dicit dinus z marsilius in hoc passu. Sz nicholus tenet litteram affirmatiuā comparando flegma subtile faciens translucentem vrinam ad flegma grossum faciens grossāz vel spissā illud flegma subtile est digestum respectu grossi. Et sic secundum euz potest stare littera ex flegmate digesto ad modum dictum nō tamen simpliciter digesto. ymo ei ex natura debetur equatio per subtilitatem vt patet etc. Ulterius notandum nō fit vrina spissa et clara nisi per presentiam colere grosse ut vitelle. aut flegmatis grossi ut vitrei. vn de ex istis secundus quod dixit Auic. exemplari ter fit vrina spissa clara. i. translucens. Mlia autem non facit clarā vrinam propter eius nigredinem nisi descendat ad fundum neqz sanis cuiuscunqz substātie vt patet etc. Et nota differentiam seu distinctionem quando illa vrina grossa clara fit a flegmate vitreo quia tunc non est colorata z sine citrinitate. Si autem

a colera vitelina est cuz tinctura citrinitatis. flegma autem vitreuz si est ad citrinitatem declinas seu tendens sicut colera vitelina igit' etc. lego l'faz resolucões .i. sepat'one z expulsionē a natura etc.

In tenui Dic ponit significatōes urine tenuis z diuidit i quatuor s3 quatuor significatōes quas Auic. de ipsa ponit scda ibi prop' er hoc etc. tertia ibi. Cum autem quarta ibi. Et si tenuis fuerit. De prima dicit etc. Et nota q' ex textu primo uidetur cōtradictio uerboz textus s'o uidetur snia textus esse falsa. primo qz prima snia innuit quod apparenēte urina tenui ticta non habeat in se digestionem z subiungit quod natura tingendo digerit ut potestis colligere ex uerbis textus et sic patet cōtradictio. Sallitas autem sic deducitur qz supra cap. de coloribus satis ad principium cap. s. illo. Et color quidem urine in egritudinibus acutis etc. Ubi Auic. exp'sse innuebat urinam tenuem coloris zaffrani signifi care digestionem ex parte coloris solum licet in substantia digestio non inceperit. Et hoc idē etiā uoluit Gal. primo de criss. c. sepe uobis allegato hic autē dicit priā nāqz digestiōis opatio ē substantiā efficere et sic n' prio colorē cui' oppositū s' dixim'.

Circa hunc textum satis difficilez circa quem multum laborant expositores inter quos mihi ut videt' bugo sanus intellexit hunc passum. Notandū est qd digestio proprie i nocitino nō est nisi operatio quam operatur natura in materiam ut fiat obediens expulsionē z aliquādo licet raro ut ad benignum redducatur. Et ad hoc maxie opatur equatio humoruz licet nō sufficiat ut alibi est declaratum. Intentio enim digestiōis est equare humores in substantiā. Primū ergo qd intendit natura est substantiam efficere equalem ut dicit Auic. vnde stante vrina grossa equando ipsam p' subtilitatem ipsa digeritur z ecōtra subtilis digeritur equando ipsam per ingrossatōnem. Dico tamen q' ubi vrina ess' multū tenuis z clara stat principuz digestiōis in illa prima apparere i colore z nō in substantiā ut si cum ea miscetur modica quātitas subtilis colore per cuius p'sentiam dicta vrina aliquādo tingeret. nontamen ex illa colera modica z subtili sensibilib' substantiā vrine mutaretur in hoc casu facile est intelligere. Primo apparere digestiōnez in colore vrine quā in substantiā z secūdū hunc sensuz itellexit Auic. supra z Gal. in preallegato loco cuius ratio etiā supra dicta est qz huius color significat aliquales mixtionē colere cum urina non tamen tantaz qd possit dare tempatā substantiam. Non pōt tamē urina esse multum digesta z cum hoc tenuis qz al' sequitur quod prima operatio nature esset colorem dare quod est contra textum hic z rationē eius iam iam dictam qz natura primum intendit equationem in materia digesta ut habilis fiat expulsiōni qz colorem ut patet. Et hoc uoluit Auic. hic z sic patet uerificari et ueritas textus. Unicum concordia. lege l'faz etc. alioquin. i. si eēt pp' ter digestionem completam esset digestio in sub

stantia qz prima operatio nature in digestione est substantiā efficere equales etc. Et posset dici alioquin. i. qm' etc. Et propter hoc etc. ifert' correlatiū ex dictis. Et dicit etc. Et totum est clarū ex dictis

Cum autem Continuando dico quod de terminat de significatōibus urine tenuis z dicit etc. Notandū qd duplr' possumus intelligere in urina tenui apparere diuersitatem in citrinitate z rubedine. primo i diuersis partibus z regionibus urine. scdo quod totus color urine sit compositus ex his. Et primus modus intelligendi magis mihi placet. Tamē uterqz intellectus ē uerus qz color rubeus z citrinus i urina non fit nisi a sanguine et colera. Sed hi sunt humores calidi quare etc. Et dixit Auic. signāter tenuē qz nō repugnat vrinam grossam reperi cuius color est illo modo. s. primo diuersus. z tamen nō significaret laborem inflāmātem ad intellectum dicendum qz ut supra uobis dictum est de vria se. flegmaticaruz ille color sepe apparet z significat flegma putrefactum. Per laborem autē inflāmātem debetis intelligere nocentuz causatum a causa calida.

Et si Dic annectit alium canonē. circa vrinam tenuem. Et dicit etc. Ratio clara est. Nam apparentibus frustris sicut furfures ex quo sunt alba alterum duorum arguimus. aut qd deciduntur a membris albis paniculosis aut ab humore albo. Sed nulla existente egritudine in uesica nec alijs membris paniculosis sibi vicinis dico vicinis quoniā si a membris remotis resoluerentur ad minores partes diuiderentur ut supra est declaratum quā sint squame furfuris clare cōcludimus fieri ab humore flegmatico. Et qz vrina est tenuis necesse est ipsum eē adhustuz quia cum de se esset viscosum nisi adhustum esset ad herens omnibus partibus nec sic resideret sed qz nunc residet z grauitat quare etc.

Spissa autem In hac parte tertia huius partis ponit si significatōes vrine spisse hōi cōtrahēdo ad claritatem z turbulentiā z hoc in acutis se. z ponit diuersa significata et ponit distinctōem inter illa et dicit etc. Et dixit notanter acutis quia in alijs morbis materialibus non acutis posset hoc esse propter grossitiē humoruz. S3 cū i his acutis sint hūores subtiles nō pōt vrina eē spissa nisi a multitudine illaz materiez subtiliū q' lz sint tenues tamē a pluralitate ipsaz cū vrina reddi' vrina spissior nō tamē mltū s3 spissior quā cōiter acutis se. ueniat. z lz i eis appareat aliquotiens propter liquefactōem. s. adipis z pinguedinis qz ex his ipisatur urina ut p3. Signū autē distinctiū quādo fit hec vrina spissa in se. acutis a multitudine humorum subtiliū et quando a pinguedinis vel adipis liquefactione est ut dicit Auic. quia illa que fit talis ex presentia adipis cum squositate vriali cito cōgellatur qz adeps ē acree z subtilis s' ē nec illa manet in prima spissitudine cū qua mingitur

uel sicut ē in principio ymo ulterius post horam in spissatur non aut sic fit de alia &c. Et hec disceptio habet maxime ueritatem in estate uel aere teporato qz etiam spissa ex multitudine humorū subtilium posset in yeme congelari ut patet.

Adultimus In hac quarta parte & ultima huius partis ponit significationem specialem urine turbulente. & dicit &c. Et adducit rōnem &c. Et rō ē qz ad hoc qd apparet urina turbulenta requiritur qd partes terrestres omiscantur cum partibus aquosis urine. Et hoc non sufficit sed requiritur uentositas subleuans qz si partes grosse terrestres habent colores obscuros opacos uel fuscos essent mixte cū aquo sitate urine sine uaporibus uel uentositatibus illa sua grauitate descenderent ad fundum ut quisqz facilius pōt intelligere. Sed si adest uentositas iste partes grosse subleuantur & cum ceteris partibus aqueis omiscantur qd urina redditur turbida. vnde notandū qd licet uentositas & terrestitas sint factiua principia turbulentię non tamen ubicunqz ē terrestitas & uentositas ē turbulentiā patz qz aliquoties ē urina clara & fit turbida ut in tempore yemis & istud non ē qd de nouo uentositas generetur cum ipsa a calido fiat magis. Nō ergo urina turbida semper significat mixtionem partium terrestrium cum aqueis a uentositate. Expediit ergo ut dicamus illa duo dicta principia turbulentię. s. terrestitatem & uentositatem esse sufficientia ad turbulentiā cum certo modo mixtionis & non quocūqz hec duo ad inuicem mixta. Non enim quelibet pars terrestitatis mixta cum uentositate in aquositate urinali faciet urinam turbidam. ut satis claret intelligenti. Sed tunc qm res puia existens siue clara simpliciter debet turbari oportet ergo quod sit per aliquod aduentitiū. s. partium terrestrum & uentositatē ut patet satis ad experientiam in aqua clara que nunqz inturbaretur nisi hec duo principia aduenirent ei & sic de illa re puia loquendo ppō Auic. ē uera. Stat tamen cuz hoc ut diximus urinam clarā perturbari sine aduentu partium grossarum & uentositatē ut patet de urina posita in aere frigido qd &c. In qua prius erāt dicte partes sed non cum tali modo mixtionis.

Amplius uero Dec ē pars quedam principalis prius diuisa in qua Auic. dat nobis significationes de urina turbida & clara & maxime fm diuersa tempora. s. quando mingitur clara & inturbatur uel econtra mutatur aut manet qualis mingitur. Et diuiditur ps ista in duas. Primo ponit significationes generales magis de huiusmodi urinis manifestando nobis tres principales consideraciones aut significationes ex dictis urinis. s. de eis ponit significationes magis speciales ibi secūda. Urina quoqz multotiens &c. Prima in duas primo declarat tres principales consideraciones de urina turbida & clara ponendo etiam earum significationes. secundo cōparat illas ad inuicem in bonitate & malitia ibi scilicet illa uero que &c. Prima in tres secundū tres consi-

deraciones principales de dictis urinis. Prima ē in duas diuiditur secundū duo specialia significationes. Partes patebunt de prima dicit &c. Notandum quod per urinam tenuem in proposito non debemus intelligere ut contra distinguitur grosse s. clarā. Nec per grossam ut contra distinguitur tenui sed turbidam. Et ē patiens. s. ipsa materia gerenda non tū secūda totalitatem eius est patiens sed solum secundū unaz partem n. v. videlicet materia nature obediuit. Et addit Auic. scđo exceptio nem uolens non semper illam mutationem in urina significare laborem nature in maturando. Et dicit &c. qz dū adipēs liquefacti sunt clari apparent qm aut coagulantur ingrossantur & turbantur. apparerebunt igitur aliqui urina clara & post tempus turbatur & significat liquefactionē adipis ut uult Auic.

Aut dispositio medici inter primam & alteram. i. qz mingit turbida & manet talis hoc de textu Notandum qd has tres consideraciones de urina turbida & clara etiam ponit Gal. primo de crisi. c. xiiij. satis ad principium sed non eo ordine ut dicit hic Auic. Et dicit ibidem Gal. qd illa que mingit turbida & postea clarificatur melior est sibi opposita ēt que mingitur turbida & sic permanet etiam melior est q. s. illa que mingitur clara & postea fit turbida. Cuius contrarium inuit hic Auic. in textu & sic Gal. & Auic. dicit in significatione & comparatione illarum urinarū ad inuicē. Et Rabi Moyses quinta particula suoz afforismoz posuit ordinem S. et sic uerificat & Auer. v. collt saltem in duabus ponit eadem significationes ut Gal. Auicem. aut his auctoribus uideatur in hac parte dissonus qz prima significat scđm eum qd natura in digerēdo laborat cum ratione qz natura non ei obedit secundum eius totalitatem licet secundū partem patiatur. scđa significat digestionē factam scđm euz & alios proximam digestionem cōpletaz. tertia ebullitionem. Pro cōcordia horū auctoz & uerificatione lre notat qd in urina postqz emissa est remanet uel stigium impressionis calidi naturalis & preter naturam imprimentis in urinam. Contingit igitur inturbari urinam ex omixtione hu. mixtoz cū urinali aquositate a calore naturali uel preternaturali ebulliente. Sumitur aut distinctio in hoc qz si illa turbulentiā urine qm mingitur cōtingit potissime propter digestionem calidi naturalis sic omiscantis hu. cum aquositate urinali tunc adest uirtutis fortitudo ēt gradatiz acquiritur clarior & succedit quottidie quedam remissio in grossitie & turbulentiā. Et non est tanta confusio illa quin contenta in illa possint ad inuicem discerni sepata ab aquositate urine & hoc merito fortitudinis uirtutis potē sequestrare partes grossas a subtilibz. S. secus ē & omnino opposito modo si illa turbulentiā fit a calore preternaturali ebulliente & talz humores cum urina omiscante. primo qz ei non coniungitur durabilitas in fortitudine uirtutis qd Auic. notantez uoluit qm dixit. Et uirtus fixa qz licet aliquando coniungatur fortitudo uirtutis tamen nō durabit etiam cum hoc apparebit in illa maior cō-

confusio primum. ita quod non possunt discerni ab invicem distincte ut in prima et stat etiam illa turbulencia cum maiori obfuscatione et plurimum coniungitur virtutis debilitas ut iam dixi saltem in relatione ad morbum et in processu non clarescit immo perturbatur vel ad minus manet talis qualis prius in diebus antecedentibus. Sed dicitur si essemus in casu in quo urina dicitur manere turbida debet ne semper manere eiusdem dispositionis dicendum quod non negari est quando aliquando plus perturbetur vel mutetur sed non multum sensibile. Notandum ulterius quod licet in omnibus febribus putridis humoralibus per putredinem fiat ebullitio in humoribus non tamen in omnibus fiat urina turbida immo hoc raro accidit.

Ad hoc igitur ut fiat turbida exigitur quod materiam vel huius qui commiscetur cum urina sunt grosse et cum hoc habentes colores opacos fuscos et cum eis misceatur ventositas que fit nata tenere partes terreas fuscas cum aqueis ut heri declaratum est. Illa autem sic acquisita ad turbulencia urinae non semper reperiuntur in ebullitionibus febrium quod huiusmodi res possunt esse subtiles ut colera vel flegma subtile quare in his non apparebit turbida urina et forte propter opillatorem partes grosse non educetur cum ipsa aquositate urinaria verificand igitur. Dicendum est secundum mentem Galeni quod cum apparet urina clara deinde inturbatur significat quod nodum per naturam deventum est ad completam inspissationem et mixtionem humorum cum urina quod turbida vel spissa quando mingitur apparere possit. Sed statim fit illa mixtio a natura cuius signum est quod inturbatur post horam et hoc ex vestigio naturalis caloris remanentis in ea licet mixta sit clara. Si vero mingitur turbida et postea cito clarescit dicit Galenus quod significat quod modicum remansit de diversitate et augmento feruorum significat ergo digestionem de proximo completam. Et in hoc cum pace tamen Hugo non videtur bene intellexisse Galenum in hoc passu quando credit mentem Galeni fuisse quod ex illa urina significaretur intentio feruorum et quod solum ipsa appareat in augmento feruoris et ebullitionis sed hoc non est quod illa non apparet nisi in secunda parte status immo vult Galenus ut dixi quod significet completam digestionem de proximo futuram et maxime si clarificatur cum ipostasi aliquantulum laudabili non tamen simpliciter optima. Ut exempli gratia quod sit alba residens in fundo non tamen unita sed in fine quando aderunt omnes conditiones laudabiles ipostasis digestio erit completa et perfecta. Et ex his dictis concluditur secundum Galenum quod illa que mingitur turbida et clarescit est melior quam sibi opposita. scilicet que mingitur clara et obscuratur ut satis manifeste patet quod prima significat digestionem completam de proximo fieri facta autem non bene significat principium digestionis ut patet quod etc. Sed illa que medio modo se habet inter has quod mingitur turbida et manet turbida etiam significat medio modo quod est proximior quam prima in ordine nostro ut complete digeratur ut apparet in augmento vel statu. Est igitur melior quam prima et hec de dictis Galeni. Cum autem Avicenna dixit quod

urina que clara mingitur et postea turbatur quod significet materiam in maturando laborare bene dixit. id est incipit digere et hoc declarat ipse ut etiam supra dixi quod significat quod materia non undique obediit sed pro parte solum patitur digestionem a natura et non tota et hoc satis consonat verbis Galeni. In urinis autem que turbide emittuntur et sic permanet si fiat tales a calido naturali commiscere illa etiam est melior quam illa que mingitur clara et postea inturbatur quoniam illa fit in ultimo. Vel quasi status proxime complete digestionis et in alia significat quod nudum est ei motus a natura sed erit in proximo ut ibidem dixit Galenus. proximior tamen est illa digestionis complete que mingitur turbida et cito clarescit cum descensu ipostasis etc. ut uterque illorum voluit Et sic per concordiam inter hos viros de significato huius urinae licet plures concordare eos non possint.

In his ergo urinis consideremus principaliter nunc quid cum eis coniungatur fortitudo virtutis an non et nihil clarescant quotidie. Nam in Almanzoribus ras dicit quando sumitur signum maturacionis per grossiciem. id est turbulencia urinae hoc non est nisi quotidia die vel continue clarificetur aliquantulum ad minus et hoc a calore naturali. Et sic dicemus quod urina turbida manens est melior quam clara que postea inturbatur et optima que mingitur turbida et postea clarificatur et hoc semper coniuncta virtutis fortitudine. Si vero econtra fiat turbulencia a calore preter naturam ebullire faciente sine virtutis fortitudine facta tunc dicemus quod compando urinam quam mingitur turbida et postea clarescit ad illam que mingitur clara et turbatur quod prima est deterior secunda. Prima enim significat ebullitionem in materia. Sed secunda signum est future digestionis et mixtionis huiusmodi cum aquositate urinaria. Comparando autem illam que mingitur clara et turbatur ad illam que mingitur turbida et permanet turbida ut etiam comparat Avicenna in textu dico quod melior est prima quia ex hoc quod mingitur clara significatur aliquantulum vestigium calidi naturalis. secunda autem non fit nisi ab ebullitione facta a calore extraneo. quare prima est melior et maxime si sic procedit. id est reuertitur ad claritatem vel procedit. id est manet sic turbida. Et dicit Avicenna notanter quod sit melior secundum plurimas horas quod ut plurimum urina turbulenta non fit nisi a calido ebullire faciente. Verum ad saluandum etiam Galenus dicemus quod turbulencia per aliquando fit a calore naturali permiscente humores obfuscos cum urina ut aliquando in febribus materialibus salubribus virtute constante et hoc etiam innuebat Avicenna quando ita caute dixit sed plurimas horas et sic etiam patet concordia inter hos viros in comparatione istarum urinarum ad invicem in bonitate et malitia quare etc.

Urina quoque In hac secunda parte partis diuise ponit Avicenna quosdam canones per quos declaratur significatio urinarum interdum spissarum quantum ad bonitatem et malitiam. Et diuiditur pars ista in tres secundum d i

tres canō. quos ponit de prima dicit ꝛc. hic prim⁹
 canon deseruit nobis multum ad hec que supra
 dicit i sunt in compatione urinarum ad inuicē ubi
 dicebamus rationem q̄f urina que emittitur tur
 bida ꝛ manet talis est deterior ea que emittit̄ cla
 ra ꝛ perturbatur q̄ prima fiebat ex ebullitione in
 materia a calore p̄ter naturā facta ꝛ dicebatur
 q̄ ipsa significabat educationem materie ebullientē
 ꝛc. Nunc quis legitime posset dubitare an so
 lum fiat turbida a calore extraneo ebullitionem i
 materia faciente. Ad hoc dicit Auic. q̄ non so
 lum n̄z semper q̄ ut dicit Auic. hoc aliquoties fit
 solum propter casum uirtutis contentiue. s. ut in
 propinquis morti manifeste uidemus debilitata
 contentiua q̄ non solum expelluntur superfluita
 tes sed humiditas humorales naturales ymo etiā
 membrales que cum urina mixte eam perturbāt
 ut notum est. Et i hoc casu nullo modo fit illa tur
 bulentia propter expulsionem q̄ nec propter ebu
 litionem a calido extraneo nec expulsionem a ca
 lido naturali q̄ ꝛc.

Sed urina que Ponit sc̄m canōi. s. de urina clara perma
 nente clara ꝛ dicit ꝛc. Unde illa est deterior om
 nibus q̄ significat simplicem uirtutis impotentia
 in digerendo ꝛ omiscendo ac expellendo q̄ pess
 ma. Sed dices est ne illa spissa que significat uir
 tutis casum de qua immediate iam dictum ē ma
 gis mala q̄ illa diceñ. q̄ illa tenuis adhuc est de
 terior q̄ potest stare cum maiori debilitate uirtu
 tis q̄ grossa. Unde licet in corpore multum infri
 gidato ꝛ exinde eius contentiua permaxime debi
 litata humiditates a fortitudine contentiue uirtu
 tis non contineātur tamen propter extremam in
 frigidationem he materie magis ingrossantur ꝛ
 pori clauduntur q̄ in hoc corpore maxime debi
 li non apparebit urina spissa cum iste materie sic i
 grossate per poros constrictos non possint expelli
 fit tamen i hoc debili multā corpore urina aquo
 sa tenuis q̄ pessima ꝛ cum maiori debilitate. ut
 claret q̄ dicta grossa ꝛ ita istam claraz ponit. S.
 pessimam primo de crisi. c. allegato. Et hoc totuz
 de urina tenui intelligatur cū ipsa est modice quā
 titatis q̄ notanter dico q̄ i diabetica passione ali
 quando apparet taliter tenuis. ꝛ non tamen cum
 casu uirtutis sed tunc ē notabilis quantitatis ꝛc.

Et urina Ponit tertium canonem quia
 possit queri inter urinas spissas
 que est melior ad hoc respondendum cum men
 te Auice. ꝛ dicendum ꝛc. Et ratio est q̄ facilitas
 exitus multe urine ꝛ subito maxime cum bona se
 questratione arguit maximam uirtutis potentia
 ꝛ uigorem potentem multum omiscere ꝛ fortiter
 expellere ꝛ debite grossum a subtili separe q̄ ꝛc.

Cum urina In hac parte principali su
 pra diuisa Auic. ponit signi
 ficationes urinarū que sumuntur ex grossitie uri
 ne uel eius turbulencia sc̄m quod alteri disposi
 tioni coniungitur. Et tria facit quoniam prio
 nit significaciones que sumuntur ex grossitie cum

anera alia dispositione licet incidentaliter ponat
 canōi. de turbulencia. Secundo ponit signifi
 caciones ex turbulencia cuz anera alia dispositio
 ne ibi sc̄da. Urina turbulenta. Tertio ponit re
 gulas ad significandū de urinis extrauaganibus
 per res que in eis apparent non tamen ut yposta
 sis ibi circa finem capituli Urina que colori mē
 bri. Prima in tot quot ponit canones uel regula
 ut patebit i p̄cessu. prio die ꝛc. Quia si multa emit
 titur licet attenuetur tñ ex multitudine significa
 tur illam continuationem non fieri ex debilitate
 uirtutis uel opillatione sed ex uirtutis fortitudine
 potentis copiose expellere. Et notandum q̄ per
 hoc q̄ dicit sc̄m ordinem attenuatur non intelli
 gatur q̄ ad extremuz tenuitatis ducatur ultra me
 diocrem sed minoratur in grossitie uersus medio
 critatem ꝛ adaequationem ducitur ꝛ sic declarat
 ordinata expulsio materiezum peccantium ꝛ fm
 q̄ in corpore minoratur ita urine attenuantur

Et cum ipsa Ponit alium canonem ꝛ
 dicit ꝛc. Notandum quod
 similis sententia habetur quarta parti. affo. affo.
 vij. Quibus urine grosse ꝛ globose ab ipo. ꝛ a. S.
 in cōmento multum egregio. Et ratio canōi. ē q̄
 urina grossa ꝛ globosa non fit nisi propter materie
 grossitiem que non potest emitti nisi pauca ꝛ gra
 datim. Ubi igitur nunc multa ꝛ subito mingatur
 significatur obedientia materie ex dispositione ac
 quista ꝛ fortitudo nature ut patet q̄ ꝛc. Notan
 dum ex textu tamen cum debita intelligentia q̄
 ista littera dupliciter potest legi. Uno modo ape
 ritur. s. opillatio uiarum ꝛ dilatantur meatus. q̄
 ubi prius pauca mingebatur nunc multa emittit̄
 Alio modo aperitur. i. rarefit materia subtiliatur
 ꝛ digeritur ꝛ uiuiditur ꝛ sic iproprie loquitur Auic.
 et ulterius innuit textus quod illa urina aliq̄ o
 tiens expellitur in crisi fe. acutis. Sed contra il
 lud contingit dubitare quia acute egritudines a
 subtilibus dependent materiebus ergo in crisi ha
 rum minime apparet urina globosa per presentia
 harum materiezum sic inglobata ꝛc. Dicēduz
 quod ut plurimum materie acutarum fe. ꝛ aliaz
 acutarum egritudinum sunt subtiles non tamen
 inconuenit materiam aliquotiens in acutis esse
 grossam ut in cansōe facto a flegmate falso.
 Et hoc est quod Auic. caute dicit multoties pōt
 tñ li multoties referri ad alias egritudines reple
 tionales ꝛ erit sensus clarior ꝛ repletionales nun
 dum certitudinales. Et addit ꝛ ille quidem urine
 modus est extraneus. Et illud est notum ex dicto
 cōmento quia ut in pluribus digestio procedit in
 grossando ut quarto me. ha. Si igitur aliquando
 urina in principio est indigesta et grossa ꝛ in pro
 cessu attenuetur ratione cuius significemus dige
 stionem satis rarum est ut declarat Gal. ꝛ extra
 neum lege litteraz. Lum. i. quando ipsa. s. tenuis
 ꝛ multa et subito emissa ꝛc. Lum. hac enim ponit
 utilitatem istius urine in crisi.

Quando cum urina Pōit tertiu
 canonem et

dicit etc. Et concluditur hic canon ex duobus pre-
cedentibus tanq̄ correlarium ut patet intelligen-
ti etc. qz dictum est urinam grossam aliquando si-
gnificare malum ymo casum uirtutis etc. z q̄qz
boni qz uirtutem fortem in expellendo. Ut etiā hic
repetit. Et est canon notus qz urina multum sp̄s-
sa si in modica quantitate z paulatim cū difficul-
tate emittitur significat malum quantūcūqz sit
boni coloris nec color refert cum digestio princi-
palibus debeat substantie. Si autem in multa
quantitate z subito atqz cum facilitate eicitur si-
gnificat bonum cuius ratio nota est z sepe nūme-
ro dicta.

Urina spissa Nunc subdit canonez spe-
cialiē quando illa urina
significet bonum quia iam dictum est q̄ quā-
doqz bonum significat quandoqz malum z dicit
etc. supple aliarū egritudinum pendentū a grossa
materia m̄lica. Norandum qd̄ per cr̄isim h̄azū
egitudinum duo possumus intelligere ymo modo
actualem expulsionem. secundo salutem sequen-
tem uel cr̄isim alterationis. Hic tamen est sermo
de cr̄isim primo modo quia in actuali expulsione si
oportet expectare equalitatem quia natura in ex-
pellendo impeditur quia eam actu expellit p̄ uri-
nam non expectatur enim digestio in materia ex-
pulsā. Verum in processu. i. cr̄isim alteratiōis expec-
tatur digestio in ea etc.

Urina da ultimū Nunc ponit i-
cidētem regu-
lam etiā supra adductam de urina turbulenta
z dicit etc. Norandum q̄ per urinam turbulen-
tam in proposito debemus intelligere maxime in
principijs morborum apparentem z sic perseuerā-
tem z non de illa que in cr̄isim apparet vt splenis etc.
ut paulo ante dictum est quoniam nec ipsa signifi-
cat materierum multitudinem z naturam labora-
re in maturando ymo natura in expellendo impe-
ditur ut iam diximus z ratio littere est satis nota
qz illa urina apparente in principio morborum si-
gnificatur q̄ natura maxime incitatur ad expellē-
dum et hoc maxime fit a materierum multitudine
preferim in morborum principijs nunduz curata
materia etiā materia tunc temporis est cruda
z in hoc q̄ expellit si significat d̄nium nature sup-
eam in digerendo significat igitur hec urina in
principio morborum ut dicit Auic. etc. saltem nō
apparente debita sequestratione sed aliquali etc.

urina spissa Hec est sexta regula in or-
dine in qua Auic. ponit si-
gnificationes urine spisse ut alteri coniungitur. i.
quando in ea arenolum apparet sedimen et dicit
etc. Et littera propius uerificatur de spissa nō tur-
bida eo quod in turbida arenule nō possunt uide-
ri licet etiā de spissa turbida uerificetur qz om-
nis grossa non fit talis nisi a materia grossa com-
mixta cum urina. Unde si hec materia a caliditate
ita inspissatur q̄ ex ea uideantur siue appareāt
arenule z lapilli his perseuerantibus tantūdem
significatur fieri lap. q̄ etc. significatur lapis futu-

rus etc. lego litteram etc.

urina spissa Ponit significationes uri-
ne spisse quando per eaz
significamus apostematis uel opillationem. Et distinguit nunc hoc. Et seipsum declarat
q̄ non est multum hic standum quia littera cla-
ra etc. Et dicit etc. z alia ab istis ut quedam figu-
ra etc. Ulcerum in uestica. i. exiture uel ulceruz p̄-
prie qz ulcus quandoqz propter dolorem est cau-
sa noui apostematis z tantūdem eius rupture ita
q̄ dicamus q̄ apparente ulcere in uestica q̄ cogno-
scitur ex suis signis ad quod sequitur exitura p̄-
ter dolorem quem inducit ulcus que exitura rup-
ta facit hanc urinā spissā etc. Et subiungit Auic.
magis particularizando dictum suum signa acci-
dentia in quo loco uel membro apostema sit rup-
tum qz aut in gibbo aut i. concauitate epatis aut
pectore etc. Si at̄ esset spissa ut saniosa p̄ ap̄tio-
nem opillationū est sine fetore ut statim infra pa-
tebit. Et hec nō ex littera Auic. per quem cano-
lem materia a pectore ueniat ad urinam etc.

Et est cur Ponit regulam remotiuaz du-
bitationis qz quis posset dubita-
re vtrum apparētia saniei i. urina temper sit signū
rupti apostematis. Respondet Auic. q̄ non z di-
cit etc. Norandum q̄ euacuatur dupliciter pōt
exponi. Uno modo supple per artēz secūdo a na-
tura quia si corpus sanū. i. neutrum non actu egrū
habens laxitudinem in toto dimittit exercitium
contingit q̄ in eo congregabuntur superfluitates
in membris que in processu temporis digeruntur
z dispositiones uere saniei acquirūt. i. colorem al-
bum z consimilem modum substantie sed nō odo-
rem fetidum. Unde in hoc casu natura pōt hanc
materiam digestam per urinam expellere z appa-
rebit urina sicut pus uel sanies. Et dicit Auic. no-
tantez sicut ut nobis intelligere non esset uezum
pus ut expositum est. Et nota accidentaliter quod
sicut natura potest hanc materiam expellere per
urinam ita etiā per egestionem ut patet etc.

Et est Ponit aliam regulam credo nouam
in ordine. et dicit etc. Ratio h̄re nota
est qz propter opillationes fiunt urine tenues et
retinentur materie que naturaliter expelli debe-
rent quibus retentis disponuntur forte ad naturā
saniei licet non uere saniei ut iam dictum fuit in
canonē. in ultima clausula illius textus. Et talis
spissitudo non etc. Unde apertis opillationibus h̄
materia sic retenta a natura expellitur appare-
bit igitur hec urina spissa quare etc. Lozam ipso
idest in stomaco splene uel pectore etc. licet hec
urina ut plurimum fiat ex aperta opillatione in
uijs urine quia ex splene stomacho et concavo epa-
tis quātūcūqz opillantis. Si in eis aperitur opil-
latio potius materia retenta per secessum expel-
leretur et hoc vlt̄ quādo dicit. Hoc tamen sepius
ē ex parte epatis. i. gibbi eius etc. Et ex istis patet
quod hic canon etiā est remotiuus dubitationis
quia non solum in apertione apostematū et di-
uisione exercitij apparet vrina saniosa sed etiā
d 2

ex apertione opillationum ut dicit canon quem non lego qz clarus est &c.

Urina turbulenta ^{Dec est pars} principalis pars
tis supra diuise. In qua supra postqz imediate de
terminauit de significationibus sumptis ex spissa
urina secundum illud qd alteri dispositioni coniu
gitur. Nunc determinat de significationibus urie
turbulente etiam secundum consimilem disposi
tionem ponendo tamen de ea can. absolute. Et
diuiditur pars ista in tres secundum tres canones
quos ponit. Partes patebunt de primo dicit &c.
Ratio regule siue can. est. Nam stante casu na
turalis & uital uirtutis fere fit semper turbulencia
in urina. Nam uirtute non potente prohibere pu
trefactionem nec sequestrare grossum a subtili.
neqz potente continere hu. fluxuales sua grauita
te deorsum tendentes propter hec enim tria con
tingit urinam fieri turbulentam & addit textus qd
stante excessu casus uirtutis. uerbi gratia ex fe.
resolvente uel alia egritudine frigiditas supera
bit. Uno modo exponendo ut Dugo non qd uria
fit actu frigida ut aqua sed est remissa & modice
caliditatis pp caliditatez naturalē in hoc maxio
casu uirtutis esse conuersam ad cor & non impri
mere multum in urinam qz &c. Sed hec exposi
tio mihi non placet qz non adaptatur textui quia
remissa calim non infrigidat sicut illa que exteri⁹
infrigidat. s. aer frigidus & aqua exponatur ergo
& melius qd membra exteriora multum sint frigi
da & ad actuz infrigident. Et ratio littere secundū
hanc expositionem est qz i membris predominat
elementa frigida & maxime terra. vnde retractis
spiritibus ad interiora illa membra depaupata
calore naturali in uirtute elementorum frigidoz
reducunt se ad dispositionem suam & frigida ap
parēt ad tactum & sic stante uirtute multuz debi
li quod cognoscitur ex pulsu debilitate alijsz stante
frigiditate exteriorum membrorum apparet uri
na turbulenta posset etiā de urina in tali disposi
tione uerificari ut patet consideranti licet. de me
bris proprijs uerificetur qz &c.

urina turbulenta ^{Ponit alium} canonem de
urina turbulenta contracte qz tendente de turbu
lencia ad nigrum & erit remotio dubitationis & di
cit &c. Notandum quod per urinas pregnantū
possumus primo intelligere urinas earum in pri
mis mensibus sue impregnationis & tales sūt sub
tiles clare qz clausum tunc est os matricis ut ac⁹
non posset penetrare quare sunt propter hanc opil
lationem tenues. Etiam sunt colorate propter di
gestionem a spermate uirili. Et de istis urinis p
gnantium non est sermo hic. Alie sunt urine pre
gnantium in ultimis mensibus. s. quando propin
que sunt partui & tales sunt turbulente tendētes
ad nigrum quia tunc incipiunt aperiri matricis
meatus & expellitur materia menstrualis que ex
longa eius retentione secundum indiuiduum ali

qualiter corrupta est et quasi putrefacta licet se
cundum speciem hec materia adhuc sit natural
quare si hec materia miscetur cum urina claruz
est quod reddet eam turbidam ad nigrum decli
nantem quare &c. Et de his urinis pregnantium.
ut declaratum est hic est sermo. Dubitat tamē
Dugo contra secundam partem canon. non uide
tur quod hec urina fiat ab apostematibus longi
temporis quia apostemata longi temporis fiunt
ab humoribus frigidis ex talibus autem non pos
sunt resudare materie tendente ad nigrum quare
&c. Respondet ipse quod possunt tales urine
nigre turbide in talibus apparere primo quia ex
diuturnitate apostematis interioris cōdicatur epi
ti nocumentum quia epar non sequestrat urinaz
a sanguine & i principio illius nocumenti erit uri
na loture carnis recentis similis & in processu ma
gis ingrossatur & denigratur. Etiam & secundo qz
in processu ex longa putrefactioe materie ex apo
stematē aliquid putridi nigri resudat quod cum
urina mixtum eam denigrat. Et sic uult Dugo
quod humores frigidifacientes apostema in inte
rioribus diuturnum etiam faciunt hanc urinam.
& licet bene dixerit tamen uerba sua non faciunt
ad textum quia dicit Auice. Vabentium aposte
mata calida. quare dicatur exponendo textum d
apostemate diuturno a sanguine grosso penden
te ubi resudat illa virulentia urinam taliter tin
gens.

urina que ^{Nunc ponit tertiam conclu} sionem & ultimam circa uri
nam turbulentam. Et dicit &c. Aliorum. s. subiu
galiuz. & ratio littere clara est quia non fit urina
turbulenta nisi ex cōmixtione humorum grossoz
in urina cum uentositate eos subleuante. & Gal.
quarta pti. affo. in cōmento. lxxi. illius textus.
Quibuscumqz in se. urine conturbate uelur subiu
galiuz his capitis dolores adiunt. Ista ergo uen
tositas quia fit a calido nata est perere caput fa
ciet igitur capitis dolorem quare dicit Auic. hanc
urinam significare capitis dolorem uenturum et
supple presentēz atqz preteritum et sic est signum
rememoratiuum. Et significat albachal. i. stillici
dium quia si multa materia subleuatur ad caput
continue illa in cerebro conuertetur in aquam
uel flegma et descendet ad membra inferiora qua
re &c. Et cuz perseverat illa urina significat litar
giam quia significat continuum ascensum illarū
materie flegmaticarum eleuari ab ebullitione.
Unde causato dolore capitis materie nonne attra
hentur que calefacte quia putride & ebullientes
licet sint flegmatice tamen ratione calefactionis
possunt subintrare paniculos cerebri et causare li
targiam. i. apostema frigidum essentialiter in ce
rebro.

urina que colori ^{Dec est tertia ps} principalis partis
supra diuise in qua Auice. ponit significationes
quarādam urinarum merito eius quod in eis cōti
nentur et non vt uera ypostasis. Et diuiditur pars

ista in quatuor scdm quod quatuor ponit canon. scda ibi. Et quidam dixerunt tertia ibi. Urina at habens partes quarta ibi. Urina in qua uidentur De prima dicit zc. Verificando regulam duo sat consideranda media. Primo supponatur qd color principaliter debetur urine a permixtione humorum cum urina qd ab impressione in eam a coplexione membri. vnde superfluitat humores si miscentur cum urina uidemus urinam secundum eam colorum mutari z colorari similiter z sic e de superfluitatibus a membris decisus quod si cum urina miscentur ipsam colorant secundum colorem membri a quibus dicte superfluitates deciduntur aut superfluat. Ex quo supposito concludatur quod contingit urinam colorari colore membri cuius ratio clarissima est supposito quod superfluitates ab aliquo membro decise obseruet color em membri a quo deciduntur qd zc. Quibus declaratis ratio littere est talis quia si urina similis coloris cum certo membro diu perseuerat significat in hoc membro plurimas multiplicari superfluitates z hec multiplicatio no fit nisi a debilitate huiusmodi membri no potentis materias suas debite regulare z resolueri quare concludit cum Auic. qd hec urina sit probabile pronosticuz de egritudine illius membri futura dicunt alij z secundo uolentes litteram uerificare quod hec urina colorificatur colore partis membri decise ex pli gratia a parte uel partibus epatis decisus uel ab epate z urine omixtis z illo modo significat illa urina actualiter egritudine in membro illo ut satis clarum est. Dico tamen quod textus est ualde difficilis ad bene z fundamentaliter intelligendum Nam licet primus modus declarandi sit satis curiosus tamen intellectui non satisfacit qz quantuncumqz ille superfluitates sic decise a membris tingant urinam ad modum dictum tamen ego no intelligo quomodo diuersimode colorificentur ille superfluitates colore diuersorum membrorum officialium z instrumentalium qz color est secunda qualitas insequens proportionem primarum qd primo debentur simplicibus z non officialibus z sic non possum intelligere quo he superfluitates i colore diuersificari possint nisi quando essent decise a membro consimili. s. carniformi aut spermatico. Aliter preterea fortior uidetur fieri impressio in superfluitatibus decisus a membris sanis qd ab egris uel neutris igitur ex colorificatione urine secundum colores superfluitatum a membro decisarum magis ac potius debemus super sanitatem membri arguere qd eius certitudinem. Ideo concludo qd hic canon Auic. est mihi dubius z quod modi declarandi ipsum sunt magis apparentes qz uere concludentes z declarantes secundus naqz modus non uerificat regulam propter colorem in urina sed potius propter contentum in eo de quo non est mentio nunc sed infra.

Et quidem Nunc Auic. ponit secundum canonem de mente aliorum multum incidenter etiam merito alicuius conten

ti in urina z dicit zc. Notandum quod ex ultra parte canon. colligitur quod ex illa urina potest fieri tam a pure siue sanie aut a materia non saniosa sed a materia flatica adhusta a caliditate extranea z ad minimas partes diuisa. Nam existēte sanie in urina deducta ex ulcere renum uel uelice in modica quantitate contingit urinam in inferiore eius parte ab illa sanie inspissari z turbari licet superius sit tenuis z clara. Unde si tunc urina omiscetur aut omouetur ascendit ab inferiori parte nebula z totam urinam perturbat. Similiter dico si illud fla sit adhustum residet in fundo urine ut pluis si omouetur urinale ascendit ab illo fundo quasi fumus z puluis tota urinam turbas. z Auic. uult qd hec uria cu tali residetia nebulosa ul pulueruleta significat egritudinis plogatione ul nam oino non dominari. Et sic morte si per longum tempus apparuerit. Et ponit Auic. ultimo signuz distinctiuuz quando illud sedimen sit sanies a uis urine decisa aut a flegmate illo adhusto z puluerizato quia dicit quod cognoscitur ex fetore lego litteram.

Urinas autem Ponit tertiam regulam z dicit zc. Notandum quod per urinam habentem partes diuersas intelligimus urinam in qua sunt contenta in diuersis eius regionibus situata ut. s. ubi quedam sunt in fundo z quedam supernatant quedam in medio stant. Secundo notandum qd tales partes uel contenta ul sunt humorales aut membrales. Si primum hoc est dupliciter quia uel cuz laudabilibus qualitibus ut quod sint boni coloris z equalitate partium z sine fetore aut sunt opposite. s. cum malis qualitibus. Quibus notatis dicatur quod regula Auic. non habet ueritatem de illa que habet diuersas partes membrales que a membris decisus quia quato ille partes sunt maiores tanto peiores. Sicut neqz de humoribus male dispositis ut patet ex opposita ratione canonis. Si uero ille sunt bene dispositi z humorales quato maiores tanto meliores z de his loquitur Auic. z rationem sui dicti ponit Auic. in littera. s. quod significat potentiam nature z curiositatem eius in digerendo quare zc.

urina in qua Nunc ponit ultimam regulam z dicit zc. Et canon. satis manifestus est quia significant hec filla quod aliquid fuit retentum de materia spermatica in uis medijs quod tandem cum urina educitur.

Sed dices nunquid illa filla fiunt aliquando a flegmate aliquantulum adhusto descendente cum uria. Dicat qd sic sz distinguitur iter illa filla qz illa filla spermatica sunt magis splendida z alba z magis compacta siue comixta z congregata qz flegmatica. adhustio enim in flegmate ducit ad subcitritatem quare zc. Et cum fillis spermaticis coniungitur quedam unctuositas in urina z hec ratio quia ad actum uenercum aliquantis sequit supercalefactio que est causa dissolutionis non coniungitur autem unctuositas hec cuz fillis fleg

maticis quare etc.

Dixerunt quidam ^{determinauit &} Postquam Auic. ^{significationibus que sumuntur ex colore vt in secundo capitulo huius sume. Et de substantia urine & eius claritate & turbulencia ut in tertio capitulo heri expleto iam sibi placuit determinare de significationibus urinarum sumptis ex odore. Et diuiditur presens capitulum multum ellegans in partes duas quia primo Auicenas ponit dictum quorundam. secundo prosequitur ponendo sententiam suam propriam ibi secunda. Et nos quidem dicemus. De prima parte breuiter inquit etc.}

Notandum quod illam litteram non sic posuit rasis secundo conti. s. quod non uiderit secundum hanc clausulam. Sed bene dicit rasis scias quod urina sani non assimilatur urine egri. Sed contra sententiam istorum auctorum est dubium in pluribus casibus. primo in egritudinibus materialibus in quibus urina apparere potest similis urine sani. secundo etiam in materialibus ubi materia non coicatur uis urine quod uel effumat ad caput uel expellitur per secessum. tertio ubi per opillationes etiam in egritudine materialis materia non potest coicari uis urine. quarto ubi for. naturaliter sic colericus nunc sanus & in frigidetur propter naturam & postea calefiat caliditate non naturali ad eundem tamen gradus in intensione cum calore naturali primitus habito. in hoc enim casu posito sicut et in alijs casibus positis non uidetur urinam mutari ab urina que in sanitate apparuit in his corporibus. Et ubi sanus utatur spargis in cibo statim habebit urinam in odore similem cum urina egri. Restat igitur ut dicamus conclusionem Auic. simpliciter non esse ueram nec ipse in hoc est falsificandus quia non ponit eam de mente propria ut uideritis. Possimus enim saluare Auic. in omnibus & hic dicere quod conclusio sua uerissima est quia non aliquid inuit nisi quod aliqui sic dixerunt & hoc est uerum nec ipse dicit hoc esse uerum nec falsum. Sed solum alios se nunquam uidisse sic fieri & hoc potest esse ita. Nec Auic. uult inde concludere ipsi non uiderunt ergo non est ita quod simpliciter ponit conclusionem et hoc modo etiam sub sensu propositionis Auic. dictorum ipsorum de quorum mente ponit conclusionem est uerum. s. quod ipsi non uiderunt. Et sic si bene consideramus uidetur ipse saluare & glosare dicta rasis cuius uerba absoluta non continerent ueritatem ut patet in casibus supra additis. Possimus tamen nos etiam dicere saluando uerba rasis quod ipsa sint uera ut plurimum. s. ubi corpus dicatur incul pate sanum & pmutetur ad egritudinem putridam toti eodem conuersa materia ad uias urine & uniformi stante regimine quoniam sic intelligendo conclusio rasis est uera etc.

Et nos ^{propria de significatione odoris urine tria facit quod primo ponit significaciones ex priuatione odorum in urina. secundo ex positio odore urine. tertio de pmutatione certi odoris ad alius} Nunc prosequendo suam sententiam

secunda ibi. ^{La autem odorem habuerit fetidum. tertia ibi. In acutis egritudinibus. De prima dicit etc. morte nature. i. calidi naturalis. Notandum sicut colligitur secundo de anima & primo de sensu sensato odor fundatur in fumali euaporatio ne uel saltem sine illa non fit & est secunda qualitas licet de hoc dubitaret Auic. secundo canonibus inuit odorem esse in re frigida tamen dicatur finaliter quod odor non causatur sine re calida. Quo supposito pmissio facilius patet ueritas primae partis textus quod cum ab urina non resoluitur odor significat frigiditatem conclusionis ad quam sequitur humorum cruditas quare etc. Notandum pro alia parte littere quod in febribus acutis materia est calida saltem ut plurimum similiter morbus est calidus ergo ex parte materie & morbi in talibus febribus in urina debet manifestari odor. Si igitur non apparuerit odor significatur mortificatio calidi naturalis per uiam resolutionis. s. facta ita & taliter quod est ita debilis caliditas naturalis licet adhuc sit aliqualis tamen non tantus ut possit effumare. Attende tamen pro ueritate huius secunde partis quod Auic. dicit. Plerumque inuens quod non semper urina tenuis sine odore apparens significet illam maximam mortificationem calidi per uiam resolutionis quod ubi materia egritudinis mitteret ad aliam partem corporis ut in frenesi similiter ubi sit opillatio repletionis. in his enim casibus licet emittatur tenuis sine odore non tamen significat illam mortificationem sed extra hos casus regula est uera etc.}

Cum autem ^{Nunc secundo prosequitur ponendo significationem de odore positio urine. Et potest pars ista diuidi in sex partes patet. De prima dicit etc. Notate hic quasdam contingencias quas inuit Auic. prima stat urinam esse digestam & tamen habere odorem fetidum probatur quia digestio que debetur urine maxime sumitur ex ypostasi ut infra patebit sed stante sanitate in membris oibus excepta uesica humores debite digeruntur & laudabilis ab eis deciditur ypostasis que urina erit digesta tamen habebit fetorem in uesica. acquisitum. Contingit tamen ubi maximam sit nocuentia in uis urine ut renibus uel uesica quod est toti corpori illud nocuentum coicetur & una cum fetore laudabilis ypostasis fiat. Contingit etiam cum digestionem urine esse fetorem sine nocumento uiarum urine quia ubi humor putridus in uenis sit digestus & cum urina emittatur faciet fetorem licet sit digestus. Ad distinguendum autem an hoc fetor proueniat ex uicio renium uel uesice scriptum est li. iij. fen. p. p. de egritudinibus horum membrorum & he continencie partim habentur in littera. Ad distinctionem autem illius fetoris an fiat a uis urine an ab alijs membris dico quod stante sanitate in alijs subiectis exceptis uis urine & dicit prima contingencia iam supra posita stat urina digesta cum quibusdam squamis in fundo nec ille prohibet quod ypostasis sit bona. In tertia autem contingencia non apparebunt be. squame}

cum digestionem humorum. Et in secunda stringentia est urina idigesta una cum squamis et sic facilliter distinguens. Et addit tertius quod si maturatio non affuerit. scilicet in urina possibile est esse hunc fetorem in ea ex apostemate uiarum urine vel materiarum in membris dispersis non dico uenis siue ille materie hec membra apostemant siue si sufficit mihi quod sint putride illud secundum debet tamen esse raro eueniens quare Auicenna. caute dicit possibile erit. Et addit corollarium et dicit quod non stante no cumento uiarum urine et apparente urina fetida in his acutis febribus significat magnam putrefactionem huiusmodi in uenis erit igitur signum malum et dicit hoc maxime in acutis quoniam cum magna putrefactione difficulter corrigibili stante breuitate morbi acuti probabiliter sequitur mors non sic esset in chronicis dantibus inducias ad digestionem et euacuationem ut in flegmatica sepe contingit.

Et cum ad Hec est secunda regula quam ponit de significatione odoris positi in urina. Et dicit etc. ac redinez. i. acetositate. Pro intellectu littere supponendum est ut colligitur secundo de anima et primo de sensu quod odores dicuntur specificiter tales in respectu ad sapores et ex eisdem causis fiunt. Secundo notandum est quod sapor acetosus ut prima primi de humoribus dictum est fundatur in substantia aquosa subtili. Et duplex in ea producit. Uno modo per niam digestionis diminuitur quando est in uia ad saporem dulcem. secundo modo per putrefactionem resolutio calido naturali dominante extraneo ut in uino contingit quod fit acetum. Sed dicitur hi modo acetositatis inter se quod primus non fit cum acuitate nisi remissa ut manifeste uidetur in lacte acetoso et hoc contingit in multis fructibus immaturis. Secundus autem cum notabili acuitate ut in aceto. Ex quibus dictis infero quod odor acetosus urine uel significat putrefactionem humoris frigidi uel digestionem humoris acetosi non putrefacti cum urina. dicit tamen Auicenna. quod significat primum quia humor acetosus frigidus per naturam nisi coniungatur eum aliquam putrefactionem non est natus representare suum odorem quare potius de illo intellexit Auicenna. cum illo tamen stat quod est significet secundum. Et ne contingat circa ista dicta dubitari. Notandum quod si possibile per agitationem stringentem in urina dum mingitur quod contingat euaporationem fieri et putari odorem acetosum ab illo humore acetoso non putrefacto coniuncto cum urina magis tamen et multum percipietur hic odor humore acetoso existente aliquantulum putrefacto. Et ratio littere nota est ex dictis quod odor acetosus in urina non fit nisi per putrefactionem huiusmodi sed existere fortiter huiusmodi odore et facilliter perceptibili significatur quod est putridus quod etc. Unde si considerabitis hanc inferetis conclusionem quod hec urina acris uel acetosi odoris aliquotiens ut sepe in se. flatibus apparere debet. In febre autem acuta ubi materia non est frigide nature odor ille acetosus in urina non

potest significare nisi superationem calidi naturalis factam a calore extraneo ergo significat mortem

Dubitabitur autem statim quomodo presentata est mihi urina acetosi odoris et non existere corpore ego ita quod non sciam an acute febricitans an non quomodo ego distinguam inter dicta significata. scilicet an significet putrefactionem in huiusmodi frigido aut mortem calidi naturalis. Dicatur quod distinctio illa potest colligi ex iam dictis supra. quod acetosus odor in materia frigida non coniungitur acuitati sed est remissus acetositatis. Sed cum odore acetoso propter dominium preternaturalis calidi coniungitur maxima acuitas. Et sic habetis distinctionem quando hic odor acris significat putrefactionem in materia frigida et quando in calida et vos ipsi considerate etc.

Odor nero Ponit tertiam regulam dicens etc. Ratio littere clara est quod non fit talis odor in urina nisi per presentiam humoris dulcis sed nullus ex humoribus est dulcis nisi sanguis quod etc. Notate tamen quod distinctio horum odorum est multum difficilis nec bene percipitur nisi ab experto in arte ut satis patet quod etc.

Et que multum In hac parte respondet cuidam dubitationi que posset oriri quod diceret aliquis tu dixisti de odore acetoso et dulci quid significet. Nunquid est potest sumi significatio ex amaro. Respondet Auicenna. Et dicit etc. Ratio littere est quod odor fetidus fundatur in materia adusta exempli gratia ut est colera et illa multum fetet. Unde dicit rasis secundo continentis quod odor fetidus magna significat adustionem et salsum odorem. Sed diceretis odores sanguineorum magis sunt fetentes quam colericorum ergo terapeuticum ergo etc. Dicendum quod odor duplur est magis fetens uno modo quod horridior et magis extraneus secundo quod magis acutus in fetore licet non ita horridus possumus itaque dicitur quod sanguinei magis fetent primo modo et colerici secundo modo. Unde per acuitatem fetorum in urina colerica odor ille multum fetidus apparet non autem in sanguinea. Aliter tamen possumus dicere et secundo quod sanguis est magis fetens quam colera id est citius accidit sanguini putredine cuius fetet quam colore. Cuius ratio est manifesta quod siccitas ut dicitur quarto methaurore prohibet putredinem et retardat quod accidet in colera. Sed stante putredine in colera ipsa magis fetet. scilicet intensius siue acutius. Et tu accipe sensum quem uis. Subdit Auicenna. Et fetida ad ac redine. Et uult etc. Et per ac redine intelligere debetis ponticitatem. Et ratio littere clarissima est cum non fit alter humor qui habeat ponticitatem nisi melancolicus quare etc.

Quoniam urina Ponit ultimam et sextam in hac materia et dicit etc. Notandum pro fundamento herine et hodie ne lectionis ut colligitur secundo pronosticorum commento ultio quod odor fetens in urina non absoluitur ab humore putrido. ex hoc tamen non sequitur quod omnes res odoris fetidi sit putrida quoniam quedam sunt mixta que sunt naturaliter disposita sunt fetidi odoris. Ut secundo canone de assa fetida castoreo et similibus. sed ea que

naturaliter disposita non fetent si postea acquiratur fetor tunc talis fetor sequitur putrefactio vt in casu nostro. Notandum quod per corpus sanum vt etiam sepe supra diximus debemus intelligere non inculpate sanum sed neutrum nõ egruz formaliter. Unde si hoc corpore neutro materia purida retinebitur statim febricit. Si autem in tegre expelletur sequetur alleuiatio et hoc est quod dicit. Aut minorationem. i. euacuationem humorum putridorum ad quam sequitur eius minoratio in corpore illo et per consequens alleuiatio. etc.

In acutis In ponendo finem huic capitulo ponit conclusionem de permutatione odorum urine et dicit etc. Pro fundamento etiam huius conclusionis supponatur quod fetor arguat putredinem humiditatis in corpore. Et ratio littere est quia contingit nisi dupliciter remouere fetorem ab urina. Primo modo propter ablationem putredinis ut per euacuationem illius. putridi extra corpus aut eius remissionem in corpore et hoc aut a natura aut ab arte. Secundo propter remansionem illius materie putride in corpore a qua non decidatur quod misceatur urine et ipsam reddat fetidam. Unde dico. Si primo modo fiat non fetens est signum salutis et sequitur statim alleuiatio. Si secundo modo est significatio mortis quia significat uirtutem non posse expellere nocentem neque posse euacuare et hec est regula generalis et ego uobis eam generaliter introduxi. Verum Auice. particularizat eam in acutis egritudinibus. unde in istis egritudinibus regula est magis manifesta. Cum he egritudines s. acute minus dent inducias nature. Unde sicut subito urina in eis putratur suo fetore ita subito desequi quies. Et erit signum bonum quod si non sequitur alleuiatio est signum mortis calidi naturalis. Unde in morituris mala est illa permutatio odoris et sic est finis huius capituli.

Spuma accidit Post significaciones odoris urine determinat de significacionibus que sumuntur ex spuma eius et hoc pertractando duo facit. primo ostendit quomodo spuma generetur in urina. secundo ponit significaciones de tali spuma illi secunda. Et spuma quidem etc. Prima in duas secundum quod dat nobis duos modos generationis spume in ipsa urina. secunda ibi. Uentositas uero de prima parte dicit etc. Notandum quod spuma nihil aliud est generaliter quam diuersarum ampullarum ad inuicem comixtio vt secunda parte. commento. xliij. illius textus. Strangulatozum dissolutorum. Ex quo inferitur quod spumam non solum imaginari possumus in superficie urine sed etiam intra substantiaz urine ut in medio quod de facto contingit quando granula que sunt in ea ad inuicem comiscuntur. Secundo notandum quod ad spumam due concurrunt materie. primo humidum aqueum. secundo uapor aer uel uentositas proprie sumpta sub

inclusa. Unde collige hic contra quosdam quod ad hoc ut spuma generetur non requiritur humidum illud esse uiscosum sed ex sola humiditate aquea non uiscosa una cum uentositate potest spuma generari. Nam manifestat experientia quod in comotide aque simplicis fit spuma. Et per hoc habetur textus. Gal. secundo pronosticorum commento. xliij. illius textus. Viride sputum malum spumofum malum ubi circa medium comenti dicit. quoniam in humiditate tenui sicut aqua pura clara cui non admiscetur aliqua res quando aer clarus retinetur non est possibile ut moxetur in ea longo spacio quia hora etc. Concludendum est ergo expresse contra Dugonem quod spuma non solum fit a materia uiscosa ut uidistis experientia et auctoritate Gal. Unde concludendo ex dictis dicimus quod necessario ad spumam concurrunt dicta duo principia scilicet uentositas aer uel uapor et humiditas. Et licet ad hoc magis faciat aer et uincat quia subleuat non tamen simpliciter dominatur eo quod tenetur clausus inter certos terminos ab humido. Et ex hoc tanquam ex fundamento uidetur sequi quod quanto aqueum humidum erit uiscosius tanto erit aptius ad causandam spumam. Sequitur etiam quod quanto uapor inclusus est grossior tanto diuturniori tempore est nata spuma conseruari. Et sequitur quod talis uapor grossus aptior est ad causandam spumam quam aer et uentositas subtilis quia illa magis uiolenter tendunt in sursum ratione cuius magis diuidunt ampullas et non potest fieri spuma ex his ad inuicem mixtis. Ex hoc inferitur ulterius ignis et aer purus sicut terra non possunt esse materia contentiua spume. Prima enim duo scilicet ignis et aer purus non possunt uaporem inclusum continere. In urinis loquor nec terra est sic subleuabilis quare etc. Humidum autem aqueum est subleuabile et uiscositate sua aut modo substantie naturali omni modo diuisioni resistit quare consequens erit materia spume contentiua. Notandum consequenter quod licet particule cæ spume efficietes possint esse multiplices ad duas tamen principales reducuntur scilicet motum et calorem ut colligitur a Gal. in dicto commento affo. Nam motus agitando partes humidæ aqueæ et impellendo partes aqueas ad aereas uel uentosas causa est inclusionis aeris sub aqueo et sic causa spume. Caliditas etiam licet non sine motu locali possit efficere spumam tamen efficit eam subtiliando humidum et ipsum in uaporem conuertendo dicimus tamen caliditate esse causam spume quando ipsa principaliter concurrunt. motus autem consequenter siue secundario. Ex quo patet quod aliquotiens motus et calor simul concurrunt ad spumam generandam ut exemplificat Gal. de equis currentibus. Ex his patet uerificatio littere quam legam etc. Proiecta idest quando proicitur subincluditur aer uel uentositas etc.

Ventositas uero ponit alium modum generationis spume in urinis alius a primo. Et dicitur. In substantia urine et hoc quantum ad spumificandam substantiam urine. Et dat exemplum dominus Avicenna in littera de urinis habentium opillationem dicens quemadmodum in urina accidit. uoluit ergo illud esse signum quod spuma fit a uentositate cuius urina emissa cuius ratio est nota quia propter opillationes prohibetur calidi naturalis euentatio multiplicatur ergo uentositas propter actionem calidi non euentabilis in materiam. Unde talis uentositas emissa cum urina facit ad multiplicationem ampullarum et per consequens prebet auxiliu ad substantiam urine. i. ad spumificandam urine. Et sic introducendo litteram ipsa est clara. Notate tamen quod in habentibus opillationes multiplicatur ampulle non solum propter uentositatem in eis multiplicatam sed etiam propter aptam materiam continentem uentositatem. Nam in habentibus opillationes sunt materie ut plurimum uisose que commixte cum urina erunt apte in ipsa urina ad continendum uentositatem quare etc. Potest tamen aliter legi littera. scilicet quod uentositas prebet auxiliu. In substantia urine isto modo. quia in habentibus opillationes urina difficulter egreditur uentositas autem iuuat ad egrediendum stimulando ipsam naturam et sic prebet auxiliu. In substantia urine quia ad euacuandum liquorem urine ad modum dictum. tertio sic potest legi littera. In substantia urine. i. turbulencia et claritate quod ut supra dictum est si uentositas subleuat partes grossas obfusas erit urina turbida lego litteram. Et sic habemus duas causas efficientes ab Avicenna. ipsius spume primo motum quem innuit cum dicit projectionem urine. secundo uentositatem quam expresse audiuitis nunc in littera nominari. Et hec sunt prolixius dicta ubi bene intelligatur ea que communiter in hac materia latent apud intellectus scolarium.

Et spuma quidem Postquam superius dicitur Avicenna. posuit duos modos generationis spume unum per uiam micris et coassationis alium a uentositate cuius urina emissa ut clare heri audiuitis. hic consequenter ponit significationes que sumi possunt ex ipsa spuma. Et diuiditur in quatuor. Nam aliquotiens sumitur indicatio ex colore spume et de illa primo determinauit. secundo ex multiplicatione spume siue quantitate. scilicet discreta. tertio ex cita uel tarda eius ruptura. quarto ex paruitate et magnitudine partes patent quia una est ibi. Et est cum paruitate sui. Alia ibi. Et ipsa quidem significat et est tertia. Alia et ultima est ibi. Et parue quidem ampulle. De prima dicitur etc. Ad doctrinam perfectiorem pauca hic dicant auctores. Et est notandum quod apud modernos triplex reperitur spuma. scilicet granulosa et ampullosa mediisque modo se habens que proprie appellatur spuma. Granulosa est agregatio granularum minutarum circa superficiem urine. Et de tali spuma

dicunt uniuersaliter medici quod significat reuma de capite differens tamen. Nam dicunt quod si hec spuma apparuerit in superiori parte circuli quod significat multiplicationem humiditatis catteralis in cerebro et si fuerit magis uersus medium illius circuli significat grauitatem sensuum. scilicet materiam catteralem in auribus et naribus etc. Si uero magis infra ultra medium circuli tunc significat stillicidium materie ad inferiora ut pectus etc. et maxime ad stomachum. Dicunt etiam quod si commouetur urina et hec granule moueantur deorsum et si statim ascendunt et ad superficiem circuli reuertuntur significatur nocuumentum essentiale esse in cerebro. Si autem post hanc commotionem cito ascendunt ad medium circuli significatur nocuumentum membrorum faciei et sensuum. Si uero ad inferiorem partem circuli reuertuntur significatur nocuumentum membrorum inferiorum. Et dicitur quod talia granula constituenta spumam illam granulosa sunt ex stillicidio ictu materie catteralis super membrum in quo cadit illa materia. Nam ex tali ictu subincluditur aer uel uentositas quod modicus modica igitur faciet granula que per modum occultum miscentur urine et cuius ea emittatur. Et hic modus generationis illorum granulorum est satis manifestus. In his ubi fit ictus uel defluxus siue stillicidium illarum materierum catteralium sub quibus debet subincludi uapor uel uentositas parua et causare hec granula. In alijs autem ubi non est defluxus materierum illarum sed solum presentia illarum ut in cerebro ipso notum est ad experientiam quod tunc etiam aliquando apparet hec granula non tamen generantur ad modum dictum sufficit igitur dicere quod fiant a uentositate pauca subinclusa humiditate. Spuma autem ampullosa distinguitur ab illa granulosa in duobus precipue. primo quod ampullosa ad sensum magnas habet ampullas. secundo ipsa non tamen adheret circulo sed occupat quasi totam superficiem et ut plurimum per digitum uel .ij. Et de hac spuma ampullosa loquitur ypo. vij. affo. in textu continenti. xxxij. scilicet. Quibuscumque in urinis ampulle supernatant nefreticam significant et longam egritudine fore. Et talis sumitur significatio de ea ut potest colligi a Galieno in commento dicti amphorissimi quia significat pluralitatem materie crude cum eius uiscositate. Nam stante illa materia cruda uiscosa in corpore non conuenienter digestibili a natura. In iam materiam agens calor naturalis debilis respectu illius materie digerende aliquam eius partem in uentositatem conuertet et subleuet que tantum inclusus sub materia illa uiscosa multum extensibili et dilatabili magnam faciet ampullam. Unde apparentibus his ampullis magnis maxime arguimus materiam earum esse proximam uisus expulsionis urine. Nam si hec uentositas similiter materia contentiua eius ueniret a longinquo in duas presidiuiderentur. Nam igitur posset facere magnas ampullas scilicet granula pauca quod paulo ante diximus. Dicemus igitur quod ipsa significat magis crudam uisum

Emulsiōem

urine existentem. Spuma autem uera est media inter has in paruitate magnitudine ampullarum. Etiam non sic supereminet ut ampulosa nec sic diuisa est ut granulosa sed est magis continua circumculo. Et de illa proprie loquitur hic Auic. Et hec spuma aliquoties fit a caliditate forti quia faciente euaporare subtiliante et rarefaciente humidum et ita inclusa uentositate sub partibus humidi fit spuma. Et aliquoties fit propter uentositatem a debili calido inclusam in materia uiscosa et hanc distinctionem tacite innuit Auic. in textu et distinguitur spuma significans caliditatem multipliciter a significante frigiditatem primo per colorem spume et etiam urine. Nam si color spume sit niger uel citrinus significat caliditatem. Si albus uel linidus frigiditatem. Et si color urine cui hec spuma coniungitur attestatur caliditati hec spuma significabit caliditatem. Si contra frigiditatem. Sumitur etiam hec significatio ex modo substantie urine cui coniungitur. Nam si coniungitur tenuitati urine signum est caliditatis si spissitudini signum est frigiditatis. Dixit ergo Auic. circa hanc primam partem. Nam i yctericia significat caliditatem quia non fit hic color citrinus ut uidemus in yctericia citrina nisi a colera. talis autem est calida quare et etiam magis significat caliditatem quia aduersionem in materia quare et. Notandum quod quoadcunq; apparet spuma tincta tinctura citrina uel nigra signum est magne purgationis et expulsionis humoris tingentis commixti cum urina quia propter aerem uaporem uel uentositatem inclusum sub aqueo nec illud fuerit multum tinctum debet apparere album et ideo in urina colericorum non semper apparet spuma citrina sed ut plurimum solum in yctericiis ubi multa quantitas commiscetur bene urine ex hu. multum tincto. Significat igitur hec coloratio spume magnam mixturem humoris tincti cum urina ut colere citrine in yctericia citrina et nigre in yctericia nigra et.

Et est Ponit alium canonem quod aliquando significat sui magnitudine et paruitate. Notandum sicut etiam supra dictum est quod licet necessario ad esse spume requiratur aer uapor uel uentositas et humidum non tamen requiritur illud humidum esse uiscosum. ymo aliquoties substantia aquea resistens naturaliter diuisioni et continuitatem conferuans prohibet aerem uel uentositatem ne in sursum eleuetur et exaltet et ampulatur ut in aqua pura uideretur. Magna igitur spuma significat saltem magnam uentositatem et non semper nec necessario uiscositatem sed aliquando cum alia tamen dispositione ut magna durabilitate possit uiscositatem significare. Et sic non apparente colore in ipsa urina significante caliditatem uehementem hec spuma significat frigiditatem cum hec magna uentositas non a caliditate proueniat ut patuit ex colore fit igitur a frigido ualido et per consequens significat frigiditatem.

Magna autem et multa significat magnam uiscositatem et uentositatem et hoc maxime si diu perdurat. Nam licet a caliditate uapor potest generari et sub humido includi tamen quoniam caliditatis est rarefacere subtile et diuidere quare ampulle a causa calida et etiam ex parte subtilis aeris potentis esse supra aquam non multiplicatur nec perseverant nisi materia sit multum grossa et uiscosa patet igitur quod magnitudo spume simul cum multitudine significat magnam uentositatem a frigido factam et uiscositatem materie. Et ex hoc non inferatis quod multitudo spume cum paruitate ampullarum non tantam significet uentositatem et uiscositatem. ymo forte maiorem significat uiscositatem. Nam humidum sua uiscositate prohibet se eleuari. Idcirco ex multitudine ampullarum cum earum paruitate non debemus breuiter significare uiscositatem sed ex earum magnitudine. Et ideo tacite hoc innuens Auic. non posuit significationem de multitudine et paucitate et siue coniungatur paruitati aut magnitudini non fecit specialem mentionem. In hac saltem secunda parte littere de qua loquitur etc. lego ambas partes simul. Significat frigiditatem scilicet in pluribus ut non coniunctis signis caliditatis.

Et ipsa quidem Nunc ponit aliam significationem que sumitur ex cita uel tarda ruptura ampullarum et dicit etc. Notandum cum comparat ampullas in tarda uel cita resolutione et rupture comparat eas que sunt facte tales non ex ictu uel mictu aut alia extrinseca commotione ipsius urine quia ille ex se facilius rumpentur nec immediate emissam urina ex spuma arguas. Sed ex his semas significationes quas per longum tempus uideris in urina a tempore quo micta est aut aliter commota et hoc considerare. Notandum consequenter quod ampulle principaliter duobus reperiuntur modis. Uno modo per diuisionem medijs id est humidis continuantis et inspissationem uentositatis incluse sub humido. Nam uentositatis inclusa quando ingrossata conuertitur in naturam aqueam et ubi prius sub forma aeris existens nitebatur sursum moueri et sursum eleuabat humidum modo ingrossata non amplius sursum mouebitur nec membrum id est humidum continens eleuat quare corrumpitur ampulla. Unde dico state prima causa rupture ipsarum ampullarum. Ratio littere manifesta est quia si tarde corrumpitur significatur magna uiscositas eo quod ex tali fiat magna resistentia quare etc. Stante autem secunda causa rupture. scilicet ubi humidum sui grauitate descendat deorsum et dominans super uentositatem eam inspisset signum est multum dubium. Sed raro est quod ampulle stent per horam et quod isto modo secundo corrumpentur. Et causa huius est uestigium caliditatis impressum in urina et ideo si infra horam corrumpantur argumentum sumis probabile quod citius corrumpantur magis significat uiscositatem maiorem

continentis et quod magis cito minorem et sic de alijs quare etc.

Et parue Ponit ultimam conclusionem de significatione paruarum ampullarum que non fuerunt rupte. id est remanserunt. Et dicit etc. Ratio ista est nota quare sunt parue quia materia grossa non potuit multum eleuari et tarde rumpuntur quia medium continens est viscosum quare etc. et hic canon est de mente. Hali in septima pericula affo. est bene declaratus quare nunc transeamus subdit Auic. Conclusionem correlariam et dicit etc. Et per omnia urina significans hunc humorem est mala. Et frigiditate. id est. imminu ad quem ducunt uel a quo fiunt quia ab humore frigido etc.

In primis Dicamus etc. In hoc capitulo dat nobis Auic. doctrinam de significationibus sumptis ex ipostasi in ipsa urina. Et duo facit principaliter. Nam primo ipse ponit de clarationem quid nobis huius termini ipostasis secundum modum quo utitur ipsi medici. secundo profertur significationes et modos significationum ipsius ipostasis ibi secunda dicemus ergo quod etc. De prima dicit duo etc. Notandum quod ipostasis dicitur ab ipost quod est sub. et stasis statio uel stans quasi subitus stans. Et medici utuntur synonyme cum ipostasi alijs terminis. Ut sedimen quod in urina sedet. et residentia quod in ea residet et sic idem important dicta nomina. Verum proprie capiendum ipostasis ut medici capiunt importat omnem partem grossiorem in substantia in ipsa urina contentam sensibiliter a substantia urine separata. Et hec ultima clausula excludit urinam turbulenta quia licet habeat partes grossas non tamen separatas ab urine substantia quare etc. Et notate quod illud sic separatum ab urine substantia aut residet in fundo et proprie dicitur ipostasis aut in supremo et dicitur nebula absoluta uel nephilis aut in medio et dicitur nebula pedes vel noxia. Et dicitur nebula methaforice uel similitudinaria quia sicut in aere nebula apparet grossioris substantie ipso aere ita nebula urine est grossioris substantie quam substantia urine. Unde concludendo dicamus quod medici capiendum ipostasis put se extendit ad id separatum a substantia urine ubi quod in urina resideat declinant a rectitudine huius termini et propriissima eius significatione Et hoc est quod dicit textus etc.

Dicemus ergo Hec est secunda pars principalis huius capituli in qua profertur determinatio de significationibus ipostasis et diuiditur in duas quoniam primo Auic. ponit modos significationum ipostasis. id est. per quem modum ex ipostasi possumus significare. secundo requiritur de illis modis ibi secunda. Significatio uero. De prima parte dicit etc. Ex substantia sui an sit subtilis uel grossa ex quantitate. id est. multa uel pauca. Ex qualitate multipliciter ut colore et equalitate ut infra. Situ suarum partium uno modo. id est. uicinitate et propinquitate primum ad inuicem in

telligendo per situm uicinitatem. Alio modo situ per situm intelligendo proprie situm sicut deorsum et sursum uel sinistrum. Et loco sui an ipsa ipostasis in fundo resideat aut in medio pendeat aut supremo Et sic patet differentia siue distinctio si bene consideratur inter situm et locum quia locus totius ipostasis consideratur ultra situm partium eius quare Auic. etiam commemorauit post situm de loco. Et tempore. id est. ex tempore sui euentus. Utrum tarde uel cito appareat post urine mictum. Et qualitate siue mixtionis. id est. si commouetur urinale an ex hoc motu urinali aquositate commisceatur. Ultimo ergo Auic. quod ex his septem principaliter sumat significatio etc.

Significatio uero Nunc prosequitur specialiter de dictis modis significationum sigillatim et diuiditur pars ista in septem secundum septem enumeratos modos quos posuit. secunda pars ibi multum infra Ypostasis uero significatio ex quantitate ipsius sumpta etc. tertia ibi. Eius autem significatio in qualitate sui etc. quarta ibi ex ipsius uero situ. quinta ibi. eius autem significatio ex loco. sexta ibi. Significatio uero ipostasis ex suo tempore. ultima ibi. Significatio autem. De prima autem parte subintellecta diuisione quod duplex est ipostasis scilicet quedam naturalis quedam innaturalis Auic. duo facit. Nam primo determinat de prima. secundo de altero membro diuisionis ibi non naturalis uero ipostasis. prima adhuc in tres quia primo ponit conditiones ipostasis laudabilis et naturalis et significata eius. secundo ponit quamdam comparisonem inter illam ipostasim laudabilem et saniam laudabilem. ibi secunda. Et proportio siue significationis. tertio remouet dubitationes ibi. Et ipostasis quidem et sedimen. De prima parte inquit Auic. Et addit Auic. quarto colligit quod sit figura pyramidalis. Pro intellectu littere notandum. primo quod ex textu colligitur quod ipostasis. Quedam est naturalis et quedam non naturalis. et de naturali addatur quod quedam sit absolute naturalis scilicet que debetur corpori optime disposito et hoc secundum multos. Quedam naturalis non absolute sed est uicina naturali. Ut que debetur corpori sibi sano licet. non optime disposito. Dixi notanter secundum multos quia aliqui dicunt quod in corpore optime sano non fit ipostasis quia ut infra uidebitis non fit ipostasis nisi ex humore extra excutiendo sed natura optima talem non patitur ex quo ipsa tantum accipit quantum digere potest uel igitur remanet expellendum quare etc. Alij tamen dicunt motuum illud esse debile quia per simile posset concludi quod in corpore temperatissimo non deberet multiplicari sperma ex quo non remanet humor excutendus quod tamen est falsum et inconueniens quia aliter non daretur complexio temperata apta ad generandum quod absurdum esset apud intelligentes dicere quare et cetera. et de hoc magis

Dux e ypostasis

infra videbitur. Pro nunc autem dicatur quod in qua
libet digestionem etiam in corpore tempore et ex nu-
trimento convenientissimo aliquid refecatur quod esse
potest substantia ipostasis. Stat tamen ubi corpus
fit rarum et uirtus fortis et nutrimentum subtile quod
illa superfluitas sub forma ypostasis excutienda cum
urina per alias regiones corporis expellatur et non
per meatus urinales. Concluditur igitur quod nec in
sanis neque in egris semper fit ypostasis expectanda
ut faciliter potuistis iam intelligere. secundo colligi-
te ex textu. Quod ypostasis demonstratiue significat
digestionem et maturacionem naturalem. Sed hec
est longa dubitatio nam quod significet digestionem na-
turalis que fit in membris vel in uenis proximis me-
bris minutis multum aut minutissimis aut signifi-
cet digestionem epatis. Ut nunquid ypostasis
fit superfluitas decisa a secunda vel tertia digestio-
ne. Hanc difficultatem ob prolixitatem eius in presen-
tariis rescindam. Nam de ea facit tractatus lon-
gissimum plusquam oportet per quaternam tenendo quod
tam in sanis quam in egris ypostasis decidatur ex se-
cunda digestionem a materia. scilicet que refugit opatio-
nem nature in epe. id est que non sanguificatur de ma-
teria chilosa ideo alba apparet. Si dicatur con-
uenienter facta. Et pro positione sua adducit mul-
tos textus apparere sibi multum seruientes pre-
cipue textum Gal. primo pronosticorum commento
ultimo qui videtur hoc dicere in fine cometi. c. i.
quod est quod res que refugit naturam et operetur in
ea ex cibo apud conuersionem suam et ad sanguinem
residet in urina. Et alios duos textus. Gal. primo de
crisi. c. 13. habet etiam pro se rationes satis euidenter.
In parte autem opposita est contra scola medicorum
uolentium ypostasis principaliter significare super-
digestionem membrorum ita quod sit superfluitas ter-
tie digestionis. Sed in hoc diuersificatur. Nam qui-
dam uolunt quod superfluit a digestionem que fit in
uis minutissimis quando fit prima de secundis. scilicet in
extremitatibus paruularum. uenarum. Alij uero
dicunt quod sit materia que effugit oppositorem natu-
re quando secunde humiditates debent in membra
conuerti. Sed qualitercumque sit talis digestio et se-
cundatio fit in uirtute calis membrorum radicalium na-
turaliter alborum. Accirco debite disposita ipsa
dealbatur et pro positione sua habet singulare textum
ysaac in urinis et textum. Gal. primo de differentiis
februm satis manifeste saltem in urinis febricitan-
tium habent etiam ad hoc euidentes rationes. Quia
tamen questio hec non est ad opus multum utilis.
Accirco propter eius prolixitatem ut supra protesta-
tus sum non curo tractare materiam. Dico tamen pro
concordia que in duobus potest haberi uerbis quod in
corporibus sanis uidetur ypostasis decidi a secun-
da digestionem ut satis euidenter ipse plusquam con-
taor probat auctoritatibus et rationibus. In egris
autem a tertia digestionem ut dictum est in secunda
oppositionem et multum contra. Et hec pronunc sufficiat
patet igitur quod secundum unamquamque positionem ypostasis
naturalis debet esse alba. debet etiam descendere
iferius quod dicit Auer. quarto colliget quod digestio

est ingrossatio per mixtionem terre cum humido.
Ideo per inspissationem et ingrossationem debet in uri-
na consequenter descendere. Etiam illud originale
colligitur quarto metha. satis ad principium descen-
dit ergo cum ipsa ponamus solidiorem aquositate
urinali. Addit textus. Et eius partes trine. Nam
ex hoc arguitur fortitudo caloris digerentis et ex-
clusio uentositatis per digestionem. Nam si est diuul-
sa significatur aut materia non est obediens uirtu-
ti propter uentositatem inclusam aut aliquam hu-
midi causam. Aut significatur uirtus de se non esse
sufficiens debent igitur partes eius esse continue.
Et similes. scilicet in modo substantie et colore propter
eandem rationem ut supra. Et equales quantum ad hoc
scilicet quod partes ypostasis non magis accedant ad dextrum
quam sinistram ymo sic directe in medio uel equales
quantum ad partes extrinsecas et superficiales ypo-
stasis. scilicet quod una pars non sit alteri supereminens sed sup-
ficies eius sit equalis. et non una pars superimatur
et altera egrediatur. Et ex hoc sequitur quod sit rotun-
da non intellige secundum se totam sed secundum fundum. Do-
stea quod ad pyramidalem figuram ut dicit Auic. iij.
colligitur debet tendere. Cuius ratio est ex diuersis tri-
collecta ut dicit ibidem Auer. Una ratio est quia
natura intendit illam figuram ex quo calitas ipsa
digerens est calitas ignea licet non simpliciter et
ignis flamma naturaliter ad talem tendit figuram.
Uestigium igitur consequenter relictum ab illo cali-
do inclinatur ad talem figuram quod est. Aliter et secundo
quonia secundum talem figuram conuenientissime di-
sponuntur partes ipostatice que inequaliter sunt gra-
ues et leues. Unde dominante calis naturali et debi-
te commiscente partes graues magis disponuntur ad
fundum. Et minus graues magis sursum et leui-
ores adhuc magis sursum. Ita quod tandem in pyrami-
dem tendunt. Aliter et tertio dicatur etiam quod ubi
partes essent ynisiformiter graues tamen in descen-
su harum partium per substantiam urine acquireret
illa forma pyramidalis per hunc modum. scilicet quod
partes succedentes disponunt inferiores ad fundum
et alij succedentibus ad secundas comprimunt secun-
das versus primas eas concalcando et deprimendo
ipsarum grauitate et sic de alijs contra dicatur ut
tertius quare etc. Ita quod inferiores semper magis
pre se se habeant et magis dilatentur et superiores
minus et sic tantum in contra tendunt sursum et infe-
rius per compressionem basim faciunt. Et ideo alij
ipostasim bonam dicunt trinoideam. Et hic modus
manifeste intelligitur considerando figuram quod acqui-
ritur in cumulis. scilicet milij uel frumenti etc. Nam et si
partes in se equaliter sint graues secundum tamen descen-
sum ex dicto modo iam declarato acquirunt for-
mam et figura talis. scilicet pyramidalis. Dicit postremo
Auic. subtilis similis ipostasis aque ros. etc. Nam
substantia ipostatica non debet esse grossa compac-
ta ymo subtilis et rara. Ita quod cum mouetur urina
le dissoluatur ipostasis per urinam non tamen
inturbidet per eam. Et secundum hoc distinguitur
ab in naturali ipostasi ex materia flegmatica. Cui-
us partes sint grosse licet sint albe et non facile

Hipostasis quomodo sunt digunt

1. Similes

dissoluuntur et urinam inturbant ipsa dissoluta. Et ideo dicitur similis ipostasi aque ros. quia illa est subtilis rara et si commoveatur facillime aque commiscetur eam non perturbans. Nec medici potuerunt habere exemplum accommodatius quam de illa ipostasi. Et hoc quod dicitur lege litterarum multum clarum est.

Et proportio Postquam ut supra vidistis Auic. posuit condiciones laudabiles ipostasis et sequenter eius significata. Nunc ponit eius comparationem vel proportionem ad pus laudabile vel saniam et dicitur. Pro intellectum littere notandum quod licet quantum ad significare maturationem bene proportionetur tamen in multis alijs dicitur quia ipostasis est superfluitas secundum digestionem secundum plusquam Commen. uel tertie aut quartae secundum alios ut in superiori lectione audiuistis. Sanies autem non est superfluitas eius quod digeritur quod non sic refugit digestionem sed ipsamet digeritur. Secundo dicitur quod ipostasis laudabilis. Ut exempli gratia corpus sibi sani fit sine calore extraneo. In sanie autem qualitercumque laudabili concurrunt calor extraneus et sic ex hac parte dicitur. Dico tamen quod aliqua ipostasis conueniens non dico naturalis simpliciter uel absolute per hanc secundam dictionem non a sanie ut ipostasis conueniens decisa a materia putrida in se. que non distinguitur a sanie immo est quasi pus. Et hoc uoluit. S. io. primo dicitur in se. Residentibus in urina. In se. putrida melior est que a causa coniuncta deciditur. In aliquibus ergo ipostasibus est conueniens non tamen optima non distinguitur a pure per illud quod in hac secunda dicitur dictum est. Laudabilis tamen simpliciter dicitur quibus principaliter est sermo sicut patet. Dixi tamen quod in sanie committatur caliditas extranea non quod fit a caliditate ut multi dixerunt fundati super textu S. primo pronosticorum ultimo commento cuius uerba non concludunt pro ipsorum positione sed ex eis uidetur magis colligi oppositum quam propositum. Nam in sanie laudabili fit digestio a caliditate pure laudabili ut Auic. quarta quarti tractatu tertio cap. primo ad medium uolens saniam laudabilem ex operatione nature prouenire. Unde sic inquit. Illa enim operatio nature est secundum cursum naturalem et non generatur sanies nisi ex digestionem naturali etc. Uide et nota uerba sequentia. Et idem uult tertium quarti cap. de iudicijs saniei ad principium calidi dicens. In qua non est operata nisi caliditas innata. In his. n. locis et alijs non aliud colligitur nisi quod fit a caliditate naturali cui tamen associatur extranea. Et de mente sua uidetur colligi quod hoc non possit fieri sanies nisi ex materia supercalefacta caliditate extranea ipsius tamen digestio non fit nisi a caliditate naturali oportet enim si debet fieri sanies ut materia extranea a caliditate extranea et deinde digeretur a calido innato ita quod caliditas extranea non adducit ad speciem sed tantum naturalis. Et hoc posset latius declarari quarto methodicorum et secunda primi de causis caliditatis

tibus. Et idem uoluit. S. in dimento allegato per eos dicitur enim sic et bene ponderate uerba quod si caliditas innata egreditur ab equalitate sua naturali egressione multa putrefit san. sicut putrefit in corporibus mortuorum et si fuerit uirtus eius adhuc remanens accidit sanguini dispositio composita a dispositione extra naturam et dispositione naturali quare putrefit pars eius propter dispositionem in naturalem et quocumque harum dispositio num uincit tunc significationes operationis sunt magis uincit in colore et odore et substantia. Et quod tertius singulus est in materia ipsum uobis legam. Addit. S. In primis. n. non putrefit supple sanguis sed recipit primam maturationem secundum apparet in ea aliquid putrefactionis egressum a natura. Uerum tamen illud est peruius sicut dicitur Ipo. non habens odorem horribilem. Addit Sal. assimilatur sanies color membrorum radi calium assimilatione etc. Dicebat tamen Auic. in textu nostro quod sanies ab ipostasi distinguitur in hoc quod ipsa est spissa ipostasis autem subtilis. Et ratio partis est quod sanies fit in loco concluso saltem loquendo de sanie apostematum de qua est proprie sermo ut uidetur in clarificatione littere ubi materia non permiscetur cum alijs huius. quare resoluitur subtile remanente grosso ipostasis autem deciditur a re humida non conculcata et conclusa in certo loco ubi resoluatur subtile remanente grosso fit ergo ipostasis subtilis sanies uero grossa. Et dixi notanter sanies specialis apostematis quod ipostasis que deciditur a materia feti. putri. non distinguitur a sanie quod hec distinctio Auic. non haberet hic locum. Lego istam etc. Dicit ex pure laudabili arguimus super digestionem factam et maturationem naturalem in toto corpore. Et ex opposito colligitur sicut ex illa laudabili pure arguimus super imaturationem particularem membri. Ita est ex illa laudabili ipostasi super digestionem illa laudabilem factam in toto quod etc.

Et ipostasis Nunc in hac tertia parte remouet quasdam dubitationes et diuiditur ista pars in tres. Primo enim facit quod dictum est. Secundo abicit dictum quod rundam de quadam distinctione ibi secunda. tu autem non attendas. Tertio ponit quedam de bona et mala ipostasi ad ipsarum dictionem et conuenientiam ibi male autem ipostasis etc. Prima in duas. primo remouet unam dubitationem hoc aliam ibi secunda. Amplius plurime etc. Dubitatur suppositis dicitur additionibus ipostasis. utrum deficiente aliqua earum possit adhuc significatio illius ipostasis esse bona. Pro remotione huius dubitationis que satis legitime mota est dicit Auic. Respondendo ad dubium quod sic. Et inquit etc. Deinde addit etc. Notandum quod ex hoc textu primo colligitur quod omnis ipostasis est laudabilissima uel innaturalis immo est aliqua naturalis non tamen laudabilissima ut ubi una additio laudabilissime deficiat aut plures minus tamen numero quam laudabiles ita quod numerus laudabilium additionum maior

fit q̄ numerus illaudabilium. De n. ipostasēs sic
dispositē nec sunt laudabilissime nec innaturales
sed naturales licet non simpliciter ⁊ medio modo
se habentes ⁊ ex eis sumitur significatio bona
non tamen simpliciter ⁊c. Secundo notandū q̄
per hoc quod dicit licet tinctura ⁊c. Quod per tictu
ram hic non intelligit recessum ab albo ad rub.
uel citrinum sed colorificationem ipostasēs que
debetur ei in corpore temperato. Et sic ē sensus
littere. licet tinctura. i. color conuenientissimus
qui ei debetur in corpore temperato ut alii defece
rit addit Auic. Verum equalitas melior est q̄ illa
albedo. Ut uelit quod melius sit q̄ dicatur nō
alba sed equalis q̄ econtra. s. inequalis ⁊ alba. ⁊
ratio ē q̄ digestio in substantia melior est q̄ dige
stio in colore eo quod fortior actio calidi requirit
ad equandū substantiam q̄ colorem igitur ⁊c.

Secundo ipostasēs cum deficit una uel due cō
ditiones laudabilissime ipostasēs ut in pluribus p̄
cipue in fe. deciditur a materia cuius digestio nō
ē nisi preparatio ad expulsionem sed melius pre
parantur expulsionem per equationem substantiē q̄
colorem bonum q̄ ⁊c. Tertio. nam ipostasēs
pōt eē alba ex materia flatuca uel ex multa aeris
permixtione non concurrente principaliter ipres
sione uel alteratione in ipostasē acquisita a mem
bris radicalibus sed non pōt esse continua ⁊ equa
lis nisi a calido naturali exprimēte partes uento
sas ⁊ materiam equatē igitur relinquetur equali
tatem ipostasēs esse meliorem eius tinctura cōue
nientissima. Et pro hac parte fuit infra ras fo. vii.
⁊ Sal. cōmento. iij. epidimiarum. Ubi dicit quod
in fe. sepe apparuerit ipostasēs alba ⁊ diuisa ⁊
mortui sunt. Et sepe non alba ⁊ continua ⁊ equal
⁊ sanati sunt. Et sic his rationibus ⁊ auctoritati
bus patet ueritas textus Auic. Sz fortasse ex
tertia ratione iamiam uobis adducta queretis q̄
sit dīa inter ipostasim albam ex materia flatuca
alba sic albificatam a calido membrorum radica
lium. Et albam ex subinclusionē aeris. Dicendū
primo quod illa que ē alba a materia flatuca ubi
sit continua difficulter dissoluitur naturalis autē
faciliter. So q̄ diuisa ipostasē flatuca ex motu uri
nalis statim quietato urinali iterum. residet ⁊
ad spactionem reducetur non sic naturalis etiaz
illa que ē talis per inclusionē uentositatis ē diuisa
sed non sic naturalis neq̄ etiam flegmatica sz
ē magis spacta saltem ut plurimum ⁊ magis pe
tens fundum. Illa autem a uentositate magis in
sursum tendit. Et sic habetis distinctionē iposta
sēs naturalis ab ipostasē flatuca alba ⁊ ex uentosi
tate albificata. Et etiam dīam istarum duarum
ultimarum ad inuicem ⁊ considerate uos ⁊c.

Amplius Nunc remouet aliaz dubitatio
nem quia posset aliquis dicere
tu dixisti q̄ ipostasēs laudabilis debet esse alba.
Nunquid ipostasēs sit eiusdem coloris cum colore
urine ut plurimum r̄idet Auic. ⁊c. Et dicit ⁊c.

Notandum quod si lra intelligitur ut uerba ia
cent in corporibus temperatissimis nō esset uera

conclusio q̄ in talibus color ipostasēs qui albus ē
non assimilatur colori urine qui citrinus ē cuz ru
bedine aliquali. Sed in reliquis corporib⁹. s. lap
sis a temperamento optimo ut plurimum uerum
ē quod dicit Auic. s. quod in pluribus color iposta
sēs assimilatur colori urine ⁊ sic conclusio absolu
te stat i ueritate eo quod plures sint ipostasēs cor
porum lapsozum q̄ temperaturum. Et possum⁹
uerificare conclusionem de corporibus tempera
tis per similitudinez hoc modo. Sicut uel quem
admodum in corpore temperato urie debetur co
lor conuenientissimus. Ita etiaz eius ipostasē debe
tur color conuenientissimus ⁊ sic assimilantur hi co
lores in conuenientia licet sint diuersi q̄ vnus al
bus alter citrinus cum rubedine. Ratio autē lit
tere. s. quod hi colores ut plurimum assimilantur
sumitur ex hoc s̄m cōmunem op̄sionem iposta
sēs deciditur a tertia uel quarta digestionē etiaz
colorificatur urina ab eo quod defertur a locis
tertie uel quarte digestionis ⁊ urine cōmiscetur.
Et illud etiam cōmiscetur ipostasē ergo urina ⁊
ipostasēs eodem colorantur colorem. Dico tamē q̄
in corporibus sanis propter longam ⁊ maiorē fie
ri impressionē in materia q̄ deciditur ab eo quod
ē uertē in membra q̄ sit impressio que fit in
materia aquosa. Dico ē q̄ materia ipostasēs ma
gis apparet alba seu ad rubedinem tendit q̄ uri
ne substantia. Unde uidemus urinam coherici sa
ni non sic albam apparere sicut eius ipostasēs pp
ter causam dictam proportionatur tamen in colo
re. Addit Auic. Sed ex eis que diuersificatur
i. non sunt colorate colore urine sz diuerso alba
ē melior intelligatur. i. melior esse potest. Naz si
fiat recessus ad al. ab illa proportionali similitu
dine iam dicta inter colozes ipostasēs ⁊ urine. tūc
autem significat ille recessus meliorem fuisse fac
tam digestionem in materia ⁊ sic alba ē melior.
Si autem fit alba propter admixtionem materie
flatuce illa spazata ad ru. non ē melior q̄ illa q̄ ē
rubea significat sanguinem misceri cum ea ⁊ quā
to melior ē sanguis flate tanto melior ē ipostasēs
rubea q̄ alba ex pitia flatis al. q̄ non semper al
ba melior rubea sed esse potest. Addit lra ⁊ post
illam. s. albam ē rubea. Notandū q̄ distinguē
do rubeam in suos gradus. s. subrubeam rubeaz
⁊c. Dico q̄ recedendo ab illa melior ē ipostasēs
subrubea q̄ rubea non tamen quelibet. nā ex quo
ipostasēs rubea significat pitiam sanguinis. Qui
cum debet digeri aliquo aliter debet albari. Ubi
ergo sit in uia conuersionis ⁊ digestionis ex coloz
rub. permutabitur ad subrubeum ⁊ sic melior est
ipostasēs subrubea q̄ rubea. Sicut etiam sputū
subrubeum ē melius q̄ rubeum ut prima affo. ⁊
dixi notanter non tamen quelibet q̄ contingit q̄
ipostasim fieri subrubea ⁊ propter mixtionē aquo
sitate cum sanguine. Cuius digestio fiet per sepa
tionem ⁊ dissolutionem aquositate a sanguine ⁊
illo casu melior ē color rub. in ipostasē q̄ subru.
Nam significabit ratificationem epatis ⁊ natura
lium uirtutum. De hac autem distinctione nō qd

ipostasis fit subrubea propter complementum digestionis aut propter mixtionem aquositate apud doctum clare sunt distinctiones. Addit textus et post rubeam est citrina. Ratio littere clara est. Nam illa significat coleram naturalem que post sanguinem est humor laudabilior. Post eam illa que est ut arsenicum. i. citrina declinans ad albu subrub. Ratio est quia significat coleram vitellinam que deterior est quam citrina quam et. Et malicia et. quod significat caliditatem et adhesionem.

Tu autem Hac in parte remouet sententiam quorundam. Nam quidam dicebant quod albedo in urina melior est quam debita substantia ad remotionem igitur huius erroris dicit tu autem non attendas alitadas. Et rationem adducit.

Mala autem Consequenter dominus Avicenna ponit quedam de ipostasi mala et bona. Et duo facit quod primo facit hoc. scilicet remouet quasdam dubitationes ibi factas. Et hec quidem prima in duas. primo ponit unum de ipostasi mala. scilicet ponit quandam differentiam inter ipostasi bonam et pus ibi secunda. Verumtamen pus et. De prima dicit et. Notandum quod per ipostasi malam intelligit malam secundum aliquam malitiam ut coloris quod nigra uel substantie quia pinguis. Dicit quod si talis fuerit in continua dicitur esse melior quam si fuerit continua. Pro quo est secundo notandum quod talis ipostasis potest dici continua dupliciter. Uno modo ut dicatur continua continuitate temporis ut omnibus diebus talis appareat. secundo modo potest dici continua continuitate partium et per oppositum dicitur discontinua. Et quocumque intelligatur littera est uera. Nam apparente ipostasi mala secundum se et non continuitate malitia in tempus melius est quam si continue mala appareat. Ratio est satis clara. nam si talis ipostasis mala continue mala appareat arguitur impotentia uirtutis ad non corrigendum malitiam materie et rebellionem materie ubi simul aliquid ad bonum conuertatur significat materiam non omnino esse rebellem et aliquid naturam dominari. Et hac continuitatem quidam appellant equalitatem ut Hippocrates secundo pronosticorum textu committit maxime secundum antiquam translationem. Et dicit theophilus exemplum familiare ad hec. nam manifestus est hic uidere in pulsu. Nam ubi pulsus dicitur in perfectus uel aliter malus deterius est talem pulsus malum continuum esse quam non continuum. Si ergo continua fuerit mala et. Sed in etiam secundum sensum littera est clara atque uera. Nam ipostasi mala incontinua secundum partes arguit uictoriam cause preter naturam. Nam fit continua propter caliditatem adurentem uel frigiditatem congelantem apparente igitur ipostasi innaturali ubi fit continua arguitur de prauiditate fortiori. Ita quod obtinet super materiam siue sit caliditas extranea siue frigiditas congelans et sic significatur de remissione uirtutis quod ubi uictoriam tenet caliditas preter naturam uirtus ibi debilis est. Ergo

sequitur et ipostasis mala si fuerit continua continuitate temporis uel continuitate partium illa deterior est quam incontinua et hoc uoluit Avicenna. in hac parte quam lego.

Bona autem Dic dominus Avicenna ponit unum de bona ipostasi comparando ipostasi bonam ad pus sanie uel flegma crudum. Pro quo nota quod bona ipostasis assimilatur flegmati crudo et puro in quibusdam et in quibusdam ab eis sepatur assimilatur eis in albedine et in descensu et continuitate et inequalitate partium. Sed sepatur a sanie quod sanies est id quod est primo digestus ipostasis uero est superfuitas eius quod digeritur. Etiam ipostasis fit a calido naturali non necessario concurrere calido preter naturam. sed sanies non fit sine calido preter naturam. Iterum sanies est cum fetore. laudabilis autem ipostasis sine fetore quod fit a calido naturali sanies autem concurrente calido preternaturam quare fetet. Et distinguitur a flegmate crudo conculcatione partium. Unde dominante multo humido aqueo propter grauitatem partes descendentes magis conculcant se. In ipostasi autem partes sunt magis aeree propter hoc dicit Avicenna quod ab utrisque differt subtilitate et leuitate. Nam sanies et si sit alba continua et. est tamen grauior quod calidum preter naturam dominatur. In materia et sic est tanquam cinis de lignis quod resoluitur subtile ut. B. in commento. xvij. ij. affo. Et etiam flegma quia aqueum uiscosum et. Et etiam flegma dicitur ab ipostasi quia cum mouetur urinale ipostasis dissoluitur et non reagregatur flegma autem non facile dissoluitur. Et cum dissolutum est partes eius facilius iunguntur et hoc propter grauitatem uiscositatem et aequitatem. Et sic patet quomodo pus et flegma crudum cum ipostasi conueniant et quomodo ab ea distinguantur et.

Et hec quidem Dic remouet quasdam dubitationes circa preter naturam materiam et posset diuidi in tot quot dubia remouet. De prima parte dicit et. Adducit rationem et. Notandum quod ista littera potest dupliciter legi. scilicet non queritur uno modo. i. non necessario fit in corpore humano sano et sic non esset sententia uera quia etiam in corporibus egrorum non reperitur uel requiritur. i. necessario fit. Secundo modo non reperitur uel non requiritur. i. non requiritur ad debite significandum super bonum in corporibus sanis ipostasis. Sed ad debite significandum in corporibus egris requiritur ipostasis saltem in quibusdam. Pro quo dicitur ut colligitur de mente rationalis. scilicet quod in urinis optime sani corporis non apparet ipostasis. et ideo in quibus sanis cum apparet significatur quod digestio non est perfecta. Ex quo notant quidam quod ubi corpus optime sanum fuerit non habundat superfuitas in uenis et in membris que sit miscenda cum urina ut fiat ipostasis non dico tamen ego preterea ut quidam dixerunt quod in eis multipliciter nulla superfuitas a tertia digestionem membrorum uel etiam

uenarum quoniam ut supra dictum est per simile motuum corpora optime sana non essent de se generantia qz nihil superflui i eis habundaret. Etia non maior esset ratio de superfluitate prime z secunde digestionis qz tertie z tamen a prima z secunda manifeste superfluitates refecantur ergo p idem a tertia z quarta membrorum. Sed in talibus corporibus propter fortitudinem calidi naturalis z paucitatem superfluitat fit istarum superfluitatum insensibilis resolutio. Unde non est humor expellendus. quando ergo in urinis corporuz sanorum apparet ipostasis significatur elongatio a debita diuisione ul a bonitate regiminis. Ad bonum ergo significandum non requiritur ipostasis in urinis sanorum in corporibus autem egris. Dicit Auic. non dubitatur quin male sint retente materie in uenis ipsozum que nisi maturerent z expellantur sensibilibus cu urinis pretendunt ad corruptionem. Unde notandū qz si illa littera simpliciter intelligatur etiam non esset uera qz i egritudinibus materialibus non habundat superfluitas excutienda z maxime in his quozum causa ē subtractio cibi uel resolutio loquitur ergo de materialibus morbis non esset tamen simpliciter irrationale dicere qz etiam in omnibus morbis toti cōmunibus propter hoc ad morbum consequitur lesio operationis digestiue z consequenter per indigestionem multiplicatio superfluitatum. Et si de se morbus esset imaterialis qz tamen in talibus apparet ipostasis sicut z in corporibus sanis uel etiaz temperatis malo regimine utentibus. Sed ad mentem Auic. sufficiat conclusio dicta ad uerificandū dictum. s. quod ad debite significandā super bonis ex urinis sanorum non requiritur ipostasis ubi ad debite significandū in urinis saltem aliquorum egrorum puta egritudine materiali requiritur ipostasis. Sed si obiciatur de textu dñi Gal. primo de crisi ubi innuit Gal. qz laudabilior urinarum est cum ipostasis est alba lenis z equalis zc. Et eandē sententiam dicit in secundo pronosticorum in textu xv. z sic uidetur innuere quod ad laudabilez urinarum requiratur ipostasis. Dicendum quod loquitur in urinis egrorum egritudine in qua est etiam expectanda ipostasis. Et quod hoc sit uerum colligitur ibidem. s. secundo pronosticorum in fine dicti cōmenti z hoc etiam infra dicit. d. Auic. de urina matura sana optie ubi dicit. Et ipostasis si ibi fuerit qz zc. z super tex. hic fundat plusqz cōmentator suam positionem. s. qd ipostasis rescindatur ex digestionem epatis z hoc intelligit per cibum hic. Sz scdm cōmunem positionem intelligimus per cibuz chilum aut humores qz zc.

Et in macilentis Dic remouet aliā dubitationem qz diceeres tu dicis qd in optime sanis non sit expectanda ipostasis. Et ne semper expectanda ipostasis in reliquis respondet Auic. quod non z dicit zc. qz clara. ē lfa.

Et in nullis In hac parte prosequitur remouendo aliud dubium de urinis etiam laudabilibus qz posset aliquis qz re nunquid in talibus subito post mictum residet ipostasis. Respondet quod non nisi in eis que ual de sunt mature. Unde in illis parum est expectandum. Ratio canonis est clara. Nam sequestratio non fit nisi a calido naturali z eius uestigio nam non dominante simpliciter calido naturali tarda fit sequestratio grossi a subtili z magis dñante citius. Ex quo sequitur qd in urinis maxime digestis ipostasis citius descendit qz in reliquis proinde dicebat Ysaac qz urina pluribus uicibus est inspicienda ut quando mingitur. s. nunquid mingatur turbida uel clara z in tempore separationis ipostasis z postqz ē facta ipostasis. Na z cita descensio significat complementum digestionis aliquantulū tarda augmentum. Tarda multum significat principium z hoc ex ratione pauloante dicta. Et proinde etiam ex hoc textu colligitur modificatio dicti superius in primo cap. cum dicit Auic. z ego dico qd neqz post horam inspicienda est urina. nam ibidem colligebatur ymo post horam inspicienda est urina. Sed uoluit. d. Auic. innuere qz in urinis perfecte digestionis maxime certior sumitur significatio perfecta zprehensione urine in hora uel paulo post horam qz post multum tempus ut addit ibidem color urine mutatur z dissoluitur ipostasis. In urinis autem non perfecte digestis ē amplius expectandū ymo aliquoties usqz ad duas uel tres horas z forte ultra quoniam. ut dicit rasis secundo cōti. Urina que ē perfecte digesta facit residentia postqz micta fuit per vna z horam supple aut citius aut parum posterius. Sed in urina que non ē perfecte digesta in isto paruo spatio nō apparet ipo. z habebis intentionem tuam. In petendo tempus z horam in qua micta fuerit z precipe illam non spargi donec transeat vna aut due aut tres. z ut plurimum usqz ad vi. qz frequenter dicit ipse inspe xi urinam mane in qua non erat manifesta ipo. z postea hora vi. post eius mictum uidi in ea ipo. Ex quo tamen textu ego non colligo qz ipo. nō descendat in urina nisi in vi. hora post mictum quoniam non ē uerisimile quin ante illud tempus quā tumlibet remisse dominare calido naturali sit facta sequestratio grossi a subtili qz conuenienti ego colligerem quod inter duas uel tres horas sit facta sequestratio z qz ipse uiderit hora vi. pur tamē uobis dico qz memorie ē cōmendandum qz ultra primam secundam z tertiam horam ē facta sequestratio.

Et plures Dic repetit sententiaz supra dictam de ipostasi naturali non tamen naturalissima quātum ad eius colorē Et dicit zc. Quoniam illa pars supra fuit declarata non me ulterius extendo nisi in vno quia dictum erat supra sicut etiam hic deinde citrina. deinde similis arsenico z mala incipit a lentigiosa. Uidetur ex dicto textu innui quod citrina ipo.

z similis arsenico citrino dicatur esse laudabiles ipostasies per hoc quod dicit. Et malitia quidem a lentiginosa incipit. Et forte illud indiget declaratione qz non reperitur ab auctoribus expressus qz citrina ipostasis cum diuersificatur in colore a colore urine fit laudabilis multo ergo minus de hac que similis e arsenico. Verum secundo pronosticorum z quarto affo. de al. z rub. scriptum e qd' sint laudabiles ergo iste tex. sic legatur qz al. z ru. sint laudabiles. Citrina z simil' arsenico sint illaudabiles. Et malitia. s. intensa incipit a lentiginosa z si illa expositio applicetur ei parti supra conuenienter factum erit lege litteram.

Non naturalis ^{Hec est pars principalis in qua domin?}
 Auic. Postqz supra determinauit de ipostasi naturali quantum ad eius condiciones z comparationes ad quedam alia remouendo etiaz quasda difficultates circa eam nunc determinat de ipostasi non naturali z diuiditur in duas qz in pria enumerat modos z species ipostasis non naturalis secundo prosequitur significationem eorudez ibi secunda similis uero. De prima parte enumerando modos ipostasis non naturalis dicit zc. Sufficientia harum siue debita distinctio claudens sufficienter eius species non potest haberi nisi quantum experientia probatur. Nec per uia rationis posset probari quoniam etiam posset apparere ossuosa. Sed quia illa non est comprehensa nisi quare de ea non fit mentio z sic solum sat decem. Prima corticalis subdiuiditur rationabiliter secundum maiorem uel minorem dissolutionem substantie membri. Nam dicebat theophilus cum omne corpus habeat longitudinem latitudinem z profunditatem si de superficie membri radatur fit corticalis que dicitur pethaloides. z consequenter secundum maiorez profundatione fit furea si est alba aut orobi. si e turb. Et consequenter secundum maiorem profundationem membri fit crinoides. Et notate qd per non naturalem ipostasim intelligimus ipostasiz si tm in naturalem sed etiam preter naturam.

Similis uero rasura

Postqz supra enumerauit .x. species ipostasis non naturalis. Nunc prosequitur de significationibus harum specierum. Et diuiditur in .x. secundum quod .x. sunt ille species. secunda ibi. Et tu quidem iam sciisti. tertia ibi. ipostasis uero adipine. qz ta ibi. Saniosa uero ulcus. quinta ibi. Et mucilaginoso. sexta ibi arenosa. septima ibi. plurimuz autem. octaua ibi. Sanguisugalis ibi uona. Et rub. ibi decima. Et citrina partes patebunt. De prima parte principaliter intendit ponere significationem cortical' ipostasis secundum differentia latitudinis z magnitudis talis corticalis supple intelligendo hanc diuisionem quod corticalis est sicut rasura superficialis z quod quedam est lon

ga z lata ultra longitudinem z latitudinem sicut comuniter debetur furei. Quedam est ea minor z est secundum extensionem similis furei frumentum quod est ingrossatum per infusiones ei' in aqua hac presupposita diuisione. primo ponit significata cortical. secudo furee proprie sumpte z tertio crinoidis secunda ibi z ex ea quidem que tertia ibi. Et crinoidibus uero plurimuz. De prima pte quatuor dicit fm ordinem z primo z principaliter dicit zc. Ratio huius dicti sumitur ex hoc quoniam ex talibus membris decidi potest materia satis longa et satis lata et hoc ppter latitudinem viarum illozum membrorum. Tales ergo petaloides late z longe deciduntur ex membris urine. Ex membris autem aliis superioribus non decidi possunt tante latitudinis et deriuari ad has uias in tali quantitate propter stricturam meatuum et uiarum. dicit consequenter et albe zc. Ponit differentias et dicit zc. Et ratio dicti colligit ex h qz illd qz decidit a membro dz assimilari membro in colore. cu at uesica et pori uritides sint alba et spermatica sequitur quod decisa ab illis debent ad album declinare. Et etiam cum renes sint rub. sequitur zc. Apparentibus igitur corticibus magnarum partium quia sicut educentes late et ad album declinantibus arguimus quod ex uesica deciduntur. Ubi autem non sunt ita late licet non minus longe tm albe arguimus quod ex poris uritidibus abraduntur ubi autem fuerint longe late z rubez arguimus quod ex renibus ueniunt. Dicit secundo ex petaloidibus quedam sunt coloris fusci zc. Ex petaloidibus. i. corticibus et frustis longis z latis plusquaz conueniat quantitati comuni fureum. Nam si ille fuerunt liuide. s. in colore similes squamis piscium quia. liuide cum luciditate z claritate earum significatio est uehementer mala quia significat rasuram membrorum radicalium etc. s. cum uehementi adhesionem et mordicationem totius. Pro quo notate quod facta liquefactione a causa adburnente de membris radicalibus a causa liquefaciente illa materia in illis calidis membris existens liquefacta permanens descendere potest per angustas z strictas uias usqz dum eius portio educatur p uias urine et tandem ad uesicam deueniens propter id quod locus uesice est frigidus non prohibet talis materie coagulationem. Ideo talis materia liquefacta prius in uesica congelata recipit petaloidis formam quia tamen est substantia unctiosa quare aliquantulum lucet. Et propterea quare in ea permanet uestigium caliditatis adburnentis ad fuscum aliquantulum inclinatur. Et si euz hoc coniungitur mortificatio calidi naturalis ut plerqz euenire solet liuidi coloris reddis significat solu rasuram uesice uel renum quare cu tali nocumeto pot stare icolumitas alioz membrorum. Sz cu tali liqfacione stat notabilis lesio aliozum principalium membrorum. Recirco sequitur qd dicit textus quod hec est uehementer mala. Et notate quod quoniam prime species ipostasis ra

ro absoluatur ab ulceribus remm uel uesice qz in huiusmodi urinis plerunqz fit eductio saniei. Unde talia petala latent in sanie z non manifestarentur nisi post emotionem factam in ipsa urina. Apparente igitur sanie in urina debet medicus cum diligentia concutere urinale quoniam emota z diuisa sanie per substantiaz urine dicta petala si furzint confusa in sanie redduntur uisui manifesta que prius non manifestabantur. Ad dit textus uerum duo prima ipsius z adduxit unã sententiam quorundam. Dixerunt quidam.

Notandum qd hugo hic notat per hoc qd dicit qd illa duo genera prima nullo modo impediunt quod aliquando contingit circa uescam multipli cari materias uiscosas adherentes que aliquoties resoluta ex uesica uidentur petala decisa a substantia uesice que tamen non sunt nisi partes humorales que cum euacuatur sanant quoniam per euacuationem horum resoluuntur opillationes. Aliquando autem educuntur partes frustra les de substantia uesice per uiam excoriationis. z talia signa sunt uerenda z multum impediunt z distinguitur inter utraqz quoniam prima petala si fricentur manibus dissoluuntur manibus z resoluuntur in aquam sicut lutum. Sed ea que ex substantia membri deciduntur sunt solidi substantie non faciliter resoluibilia z ad istum intellectum dicit Auic. intelligendo de petalis humoribus non a substantia membrorum decisis qd non impediunt. Et eodem modo uerificatur qd ille qui sumpsit cantarides factus est sanus per educationem horum petalorum non membraliuz Nam resoluebantur facile. Sed cum pace Diongonis illa sententia non potest adaptari textui. quoniam bene inspicienti seriez littere manifeste uidetur qd fit comparatio de tertio genere petaloidis ad prima duo genera que ut dicebat textus deciduntur a membris urine. Nam albe significant qd sunt ex uesica propter ulcera. Rubee autem carnosae sunt ex renibus supple eodem modo postea interponendo petaloides fusci coloris que sunt similes squamis piscium z hec est uehementer mala. Postea addit uerum duo prima ipsius genera. s. al. z rub. de quibus paulo ante dixerat nullo modo impediunt ymo uescam purgando sanant. Ecce quod non fit comparatio ad petaloides humorales sed substantiales uesice. ut ter. no. Pro remotode ergo difficultat ph qd dixit qd h duo pzia nullo modo impediunt iudicio meo dicens e qd n̄ e simplr itelliged qd talia nullo modo impediunt ymo sunt notabilis lesionis significatur ut dicit textus. sed intelligatur comparatiue ut ipse recte comparat idest non tantum impediunt quatum corticales de tertio genere similes squamis piscium quoniam ut dicebat supra cum ita stat sensibilis lesio principalium membrorum et subsequetur mors coniuncta debilitate uirtutis que iudicatur ex debilitate caloris. Cum alijs autez duobus stare potest incolumitas principalium membrorum ex quo aliqui sequitur salus z pro hoc adducit

argumentum efficacius probando potestatem salutis facta ulceratione in uesica uel renibus per hoc quod induxit illam sententiam quod dixerat quidam etc. Nam cantarides per proprietates aperiant orificia venarum educendo materias p vias renum prouocando mictum sanguinis z ex coriando renes z uescam. Si ergo post sumptionem cantaridarum ille minxit cortices albos qsi uenenosos qui cum fricabantur cum aquositate tingebatur aquositas tinctura rubea uoluit quod esset ex substantia membri qui tñ factus e sanus z uixit denotabat maximam lesionem per hoc secundum possibilitatem uiuendi. Et sic comparatio dicit quod prima duo nullo modo impediunt. s. tantum non sunt signa uecessaria mortis sicut petala tertio modo accepta non quod simpliciter non impediunt ymo praua est ipsorum significatio z sufficiant pro totius huius textus declaratione

Et ex ea quidem Postquam supra d terminauit d significationibus que sumuntur ex rasuris magnis et latis. hic sequeuter determinat de alia specie rasure que est minoris latitudinis determinando de vno membro secundo de secundo secunda ibi. Furfurea uero etc. De prima parte dicit etc. Notandum quod Auic. differenter a reliquis auctoribus hic distinguit inter furfuream z orobinam quia aliqui dicunt quod furfurea sit media inter orobinam z petaloidem Auic. autem hic ponit differentiam inter furfuream z orobinam ex parte coloris z consequenter declarando significata dicit. Notandum si fuerint rub. partes debent attestari rei rubee aut ergo attestantur sanguini aut membro rubeo quale est epar renes etc. De epate satis manifestum est quod per resolutionem possit dissolui partes epatis que tandem emittuntur cu urina facilliter ut infra patebit dissoluitur z diuisiones siue fracturas est recipiens quia e sicut sanguis coagulatus. Et adducit Auic. distinctiones inter illa significata in littera enumerata. z dicit sed que est ex rene. Et posita hac differentia in modo substantie. s. soliditate z difficultate dissoluen do subiungit Auic. aliam distinctionem dicens. Et cum uehementer totum est clarum.

Furfurea uero Postquam dominus Auic. declarauit de orobina que est rub. uel citrina Auice. nunc determinat de furfurea z dicit. Et ponit differentiam inter eas etc. Notandum ut etiam colligitur d mente Gal. iiii. affo. cometo. lxxviii. illius textus Quibus urina pingui existente. Ibi per pinguez yrinam intelligit. Urinam mediocrem z digestaz in substantia. Nam si in illa urina mediocri apparet furfurea est signum quod nocumentum est in uesica. z e contra. Si urina est indigesta ut tenuis uel aliter cuz ipostasi naturali furfurea erit signum quod fit ex liquefactione radicalium superiorum z hoc maxime si non est nocumentum in uesica nec vijs urine ut arbor in ramice virge etc. Et dicebat Gal. secundo pronosticorum comen

to. xxix. illius textus. Et si eiusdem ypostasis fue-
rit mala est. q̄ primo dissoluitur humidā yunctio
sum vel adipinum. z̄ deinde substantificū. Vide
si placet ante medium cōmenti. Verba formalia
vbi igit̄ primo emittitur pus cum fetore z̄ sequi-
tur hec ypostasis surfurca sit tibi signuz quod sit
ex vesica. Vbi autem mingeretur cum presentia
adipis liquefacti ex inflammatione membrorum
superiorum cum debilitate uirtutis zc. Sit tibi
signuz quod sit ex membris superioribus. Sic
tamen contingit dubitare qz uidetur Auic. innue-
re qz stante nocumento i uis urine non imperfici-
tur digestio urine ymo in nocumento uesice dicit
adesse significationes urine que demonstrant ei⁹
maturationem. Contra in diabetica passione
urine sunt indigeste ut primo de crisi z̄ tamen no-
cumentum est in uis urine preterea i calculosis
urina est indigesta tamen nocumentum est i his
ujs q̄ zc. Dicendum breuiter quod quantum ē
ex parte lesionis horum membrorum nō oportet
urinam esse indigestam qz digestio eius maxime
perficitur in gibbo epatis. vnde dico illo modo.
Auic. intellexisse hoc. Stat tamen cum hoc ubi
nocumentum uiarum urine cōmunicetur mēbris
superioribus sicut i dolore magno uel mala com-
plexione uel fe. quod tunc etiam in crudetur uri-
na z̄ illud probant argumenta adducta q̄ zc.

Et cinoides Nūc ultimate circa istā
partem ponit significa-
tōes corticales minutissime. s. similes frustis fru-
menti. i. simile. z̄ dicit zc. Ratio primi dicti est
qz sanguis dum adburitur induratur z̄ in mini-
mas partes dissoluitur. Ratio secundi qz non in-
conuenit a caliditate ultimo agente solum adhu-
ri z̄ dissolui sanguinem in minimas partes. Sed
etiam quod adburantur partes membrorum z̄
dissoluantur z̄ declinant ad albedinem cum qua-
dam tamen fuscidine qz adburitio liquiditatem in-
ducit licet secundum minus. Ratio istius dicti
tertiū est qz uesica particularis est multū resistēs
diuisioni z̄ dissolutioni in partes minutas q̄ nisi
cum magna difficultate a calido sic dissoluitur.
Jam sciuisi supra de facili dissolutione earum
uel difficili.

Omnes preterea Ponit causam
circa hanc ma-
teriam dicens zc. Ratio quia significant magnā
resolutionem in membris z̄ talis est mortalis quā-
do non sit ex renibus uel uesica. Unde petaloi-
des uiarum nullo modo sunt ita male. Et notate
quod petaloides membrorum superiorum sunt
squamosē clariores q̄ uiarum urine zc.

Et tu quidem De ypostasi corticali si
mili rasure intestinozū
subdiuise vt uidistis in tres. prosequitur Auice.
de alia ipostasi innaturali. s. carnosā. Et dicit zc.
Ex hac sententia. s. pauloante dicta de rubea cri-
noide aut ex sanguine adburto aut ex rene z̄ epa-
te sicut est de carnosā. Et ratio primi dicti est qz
ypostasis talis grosse z̄ carnosē substātie maxime

deciditur a uis urine eo quod in magnitudine ta-
li non potest propter stricturam meatuum a lon-
ginq̄is membris ad uias urine derinari nisi diui-
deretur ad minima sed nullum membrum in uis
urine ē ita carnosum z̄ rubeum ut renes quare se-
quitur quod plurimum eius ē ex rene. Ratio
secundi dicti ē quia substantia renum ē constan-
tior et permanentior carne epatis que multum ē
rara quia sanguis coagulatus igitur zc. Et hoc ē
quod dicit caro est sane carnositatis. i. solidioris
carnositatis q̄ substantia epatis et non est in cor-
pore liquefactio. s. per uiam ulceris in renibus si
existente liquefactione in epate uel stomacho.

Aliud signum distinctiuuz potest addi q̄ stan-
te educatione de substantia renū declinat ad rub-
citrinum. Ex epate uero ad rub. obscurum zc.
Ultimum signum distinctiuū est qz stante nocu-
mento resolutionis in renibus potest urina esse di-
gesta z̄ matura. Si autem in epate semper uri-
na est indigesta. Verum etiam si nocumentum
renum sit multum quod cōmunicet membris su-
perioribus. Urina etiam erit indigesta sed hoc si
secundum se sed per accidens. Et hoc intēdebat
Auic. qz dicebat. Et urina quidem matura zc.

Ypostasis uero Prosequitur nunc
de alia ypo. inatura
li. s. adipina. Et dicit zc. Notanduz quod aqua
auri ē quedam tella apparens cum nitore et qua-
si aurei coloris in superficiebus aquarum stantiū
vt stagnalium. Duo autem ipsius principia. s. uel
ex renibus aut ex toto. Notate quod ex littera
et modo loquendi Auic. primo colligitur quod
ipostasis adipina significat liquefactionem secun-
dum gradum quia primo liquefactionem adipis
tanquā materiei facilius resoluibilis. Secundo
materiei minus facilius liquefacibilis ut pingue-
dinis. Tertio carnis tanquā magis difficilis. Et di-
stinctio de illa liquefactione illius. s. adipis uel
pinguedinis etc. an sit a renibus an a toto sumit̄
primo ex quātitate. secūdo ex r̄tinentē partiu z̄
vniōne earum ad inuicem. Ex quātitate quia
tunc ē multum maior q̄ si sit ex toto. Quis ratio
ē multiplex. Primo qz circa renes z̄ mēbra urine
ē multa pinguedo que si liquefit emittitur fm se
dissoluat̄ nō tota ymo minima ps mitt̄ it̄ ad uzi-
narū uias q̄ nō facit ipo. illā ita magnā ymo po-
tius mittitur ad itestina. so qz multa requiritur
caliditas q̄ a toto dissoluat̄ z̄ illa multū de pigue-
dine cōsumit̄ q̄ itez minor quātitas ad uias urine
mittitur q̄ ex renibus ubi non requiritur calidi-
tas multa q̄ zc. sc̄do principaliter habetur alioz
duozū principiozū distinctio ex cōmixtōe qz si ex to-
to dissoluit̄ piguedo t̄sic b̄n̄ pmixta ē cū s̄ba urine
pp̄ lōgā fecisse morā i trāsitu p̄ meatus strictos cū
aquositate urinali. Si aut̄ ex renib⁹ pauca facta
ē mixtio piguedis cū urina p̄ oppositā cām. Et ex
hoc seq̄ ut uidetis qz si ē a renib⁹ imēdiate post
quā migitur appet unctuositas sup̄ superficie urine
nō aut̄ si a toto pp̄ cām dictam. Possunt et̄ alia si-
gna distinctiua addi. Primo et̄ dictum quia

si est illa dissolutio ex renibus non requiritur febris uel nō tanta sicut ad dissolutionem pinguedinis in toto etiam illa ex rene est magis lucida. Etiam qz circa renes sentitur debilitas etc. Unde apparente se. forti et diuturna et apparente tali ipostasi adipina est timenda ethice ymo dicitur tunc prima species ethice quātum ex iudicio urine. Si autem cum hac ipostasi iterum apparet vinctuositas in substantia urine quātū ad aliquid est secunda species ethice. Si autem tota est pinguis est tertia species ethice. Ex quibus sequitur quod illa que auri aque assimilatur est pessima quia illa significat liquefactionem carnis eo quod propter illam ultimam adustionem in materia totius a caliditate febrili intensa nō solum liquefit pinguedo ymo dissoluuntur partes carnis. Unde in illa relinquitur uestigium adustionis cuius est ad fuscum colorare et non apparebit ita lucida uel clara alba sicut illa que fit ex rene ut iam tactum est. lege litteram duo autem ipsius principia quia super duo habz significare ut audiuitis etc. et illa sic distinguitur.

Et cum in urina ^{ponit vnaz continentiam de tali ipostasi adipina et dicit etc.} Ratio quia si fit illa dissolutio in renibus statim quod dissoluitur mittitur ad vesicam et in ea coagulatur et cum urina emittitur in modū talis granuli. Si autem illa dissolutio facta sit in membris longinquis propter distantiam multo minora illa apparent quare etc.

Saniosa uero ^{Profertur nunc de alia ipostasi inaturali.} Et dicit etc. Ratio primi dicti est primo quia super vias urine et renes transit materia magis acuta vitrosa et vlceraua qz super alia membra quare ut plurimum illa vlcerauntur. non sic autem alia membra. Et lz et sup illa trāseat cū trāsit vna cum sanguine remittente eius acuitatem. Et vltra hoc ex quacūqz alia causa possunt vlceraui alia membra etiam ex eadem vlcerauntur vie urine quare etc. Sterus non sic apparebit ipostasis saniosa ab alijs membris eo quod minima pars ad vias urine mittetur. Prio ad alios meatus magis aptos natura mittit vt intestina et tantūdem cum egestionibus expellit et hoc est quod dicit Auic. qd proprie in membro mingendi addit textus et precipue etc. et illud supra declaratum est. i. quod cum nocumento renum stat sanitas aliorum membrorum et per cōs urina digesta. Diceret tu quomō existente in urina ipostasi saniosa potest eē sedimē laudabile. dicatur breuiter et dupliciter. Primo hoc contingere potest qz non semper aggregabitur tanta saniei quātitas quod in urina multum appareat. Unde tunc potest apparere sedimen laudabile. i. stante sanitate omnium membrorum aliorum a renibus. secundo modo dicatur siue sanies sit paucā siue multa ipsa residet in fundo vrinale non autem sic sedimen laudabile vnde stat supra saniem apparere sedimen cum laudabilibus conditionibus quare etc.

Et mucilaginosā ^{Post expeditio nem de quatuor speciebus ipostasis inaturalis. i. corticalis subdiuise in species carnosae adipine et saniose prosequitur de vrina specie inaturalis ipostasis.} Et diuiditur pars ista in tres quoniam ipse primo ponit si gnificationes talis ipostasis inaturalis. Secūdo docet remouere quosdam errores a proscontingere ex apparentia illius ipostasis mucilaginosae ex materia cruda. tertio ponit canonē ad significādū bonum ex tali ipostasi ibi. secūda plerūqz enim subtiliatur ibi tertia. Et urina quidem. De prima parte quatuor principaliter dicit. primo etc. Ratio quia illa ipostasis non deciditur nisi a materia cruda et spissa que mucilaginosā dicitur vt iam uidebitis ergo non significat nisi talem etc. aut dolorum interiorum et supra aliorum morborum a tali materia dependentium. Notandum qd materia mucilaginosā. Est materia grossa tenax uiscosa que taliter permanens non est faciliter educibilis per vias urine propter ipsarum stricturam ymo illa materia sua uiscositate et grossitate non est apta impelli nisi in vias latas. Si ergo expellitur per vias urine hoc fit altero trium modorum quia aut illa materia fit in vijs urine paulatiue congesta et tunc satis cōuenienter educitur uel faciliter expellitur quia peccat in vijs urine aut et secundo educitur illa materia p vias narum vias quia tanta est multitudo eius ita qd natura ex debilitate et grauedine. inducta ipsam totam non possit regere et ad vnam regionem educere qz omni ex parte expellat ita quod etiā pars mittat ad vias urine et faciat hanc ipostasim mucilaginosam. aut et tertio illud contingit quia hac materia subtiliata per digestionem potest ad has vias deriuare. manente tamen ipsa spissa et grossa respectu materie mediocris flegmaticae. Et hos tres modos tetigit Auic. in textu. i. primum quando dicit ex instrumentis urine egredient. fm qm dicit. In corpe multū. tertio modū tetigit qm dicit aut crisi. Nec appet alia uia qua possit fieri illa ipo. qz aut materia ē aggrauāta naturā i toto aut nō. si primū ē secūdu modus ab Auic. positus. Si secūdu et hoc dupl. aut i vijs urine paulatiue congestus ex debilitate digestiue et sic ē primus modus iā assignat. aut aliquatū digesta mā et crisi ex particulari mēbro ut scia cū urina expulsa et sic ē tertius modus. Et notate circa tertium modū quod p uenā sciaticā duo possumus intelligere. Uno mō p uenā i exteriori pede opposita saphene. sō mō uenā imediate terminatā ad scia et illa uena sciatica respicit illā determinatā scia ad quā terminatur et sic cōuenit hūorē a scia ad illā ipelli q deinde ad vias urine fm modū medicoisensibile puenit p. Videm. p uenā magnā etc. sō causat illa ypo. mucilaginosā et exēplificauit Auic. poti. de dolorē sciatico. i. qd i eo fiat ista ypo. qz d alio dolore qz hec egritudo plerūqz dependet a mā mucilaginosā et multa qz scia ē mltū āpla et ea multa quātitas illi materiei p aggregari que deinde a crisi expulsa nō bene fit qn ad minus ps ad vias urine pueniat

z hanc ipostasim faciat vbi si fuisset pauca fortas se non faceret. Deinde Auic. subiungit signum distinctionum. Et dicit zc. Quia quando fit per vias crisis sequitur quies. Non autem quando sequitur per viam sintomat vt in aggrauatione totius. le gem litteram totam zc. Aut crism apertionis et h. habilata materia z coadiuare medico. Ut per vrinam expellatur vt in excoziatione intesti norum necessitatur medicus diuertere ab intesti nis z facilitare expulsionem per vias urine. Et hec quilibet. s. de crisi vel sintomate.

Plerunqz enim Remouet duos ex rozes natos euenire siue contingere ex apparentia humoris crudi in vrina ad moduz ipostasis. Et primo remouet vna ex quo infert quedam alium. z secundo remouet errorem possibilem contingere inter saniam z humozem mucilaginosum. ibi secunda inter sanio san uero zc. De prima dicit zc. subtiliatur z attenuatur. s. humor mucilaginosus. Et reddit medicum multum cautum ne decipiatur de ypostasi ita facta ex humoze mucilaginoso aliquid sub tiliato ut se habeat in urina quasi ipostasis lauda bilis. Et dixit precipue hoc i febribus acutis quo niaz in eis magis est natus fieri error propter sub tilitatem ipostasis earum respectu cronicarum. Et hic utiliter colligitur quod ad significandum super ipostasim laudabilem etiam in acutis oportet preter substantiaz ipostasis alia considerare zc.

Et est etiam Supra dictum est quod quadoqz i vijs urine multiplicatur propter indigestionem ille humor mu cilaginosus per paulatimam congestionem qua re aliquando appet ipostasis mucilaginoso. Nunc illud declarat z dicit zc. Ratio quia viarum illa rum. s. urine frigiditas non debite dimittet humo res in fluxos pro eorum nutrimento debite digeri multiplicantur igitur hi mucilaginosi zc.

Inter saniosa Remouet secunduz du biunqz tu dixisti q quz apparet ipostasis fere laudabilis ex humoze mu cilaginoso. no tamē est laudabilis quomodo disti gues a saniosa que etiam non est laudabilis dicit Auic. zc. Unde breuissime distinctio primo sumi tur ex fetore ex se. z alijs malis accidentib⁹ apo stematum ut dolore se. ut dictum est zc. Unde ex istis significatur quod est saniosa. Ubi autēz illa nō sint scias quod ē ex humoze crudo. i. mucilagi noso non vere digesto zc. Distinguitur ex facili di uisione z diuisione z post diuisionem ex facili re vnione partium z hec omnia sunt clara in lra. Saniosam enim quia partes eius sunt adhusse aliquid quare non sic inuisantur cum parti bus urine sicut mucilaginoso. Dic tamē est no randum quod licet fetoz saniose in urina aliquan do percipiatur non tamen semper nisi ponatur su per prumas quas aliquando necessarium est sup eas ponere vt certior fias. Quidam dicunt d mu cilaginoso ipostasi si dissoluitur ita ut partes dis gregentur ex comotione urinalis quod si tūc pres

eius moueantur sursum z ibi remaneant dicunt ipsi q significant nocumentū capite si i medio uri nalis resident significat nocumentuz circa pecto ralia si in fundo significant nocumentum in mē bris inferioribus. Ego tamen huius causaz deter minatam penitus ignoro. sed imaginor causam p eis allqualiter apparentem qui humor qui in al to peccat est minus grossus z grauis qz qui i me dio z in fundo corporis quare sequitur qued mi n⁹ grauitat in urinali qz ille q peccat i pectoreuel in membris inferioribus zc.

Et urina Ponit ultimate canon. qui itel lectus est ex dictis. Et dicit zc. Ratio quia significat crism z expulsionem mate rie ad quam sequitur quies.

Capillaris autem Prosequit de terminando de illa specie illaudabilis z inaturalis ipostas a. s. ca pillaris ponendo eius significata z causas. Et di cit zc. Pro intellectu littere notandum. primo quod ipostasis capillaris ē in qua apparēt quedā resolutiones longe subtiles ad modum capilli. Et illa quandoqz apparet alba quadoqz rubea intel ligendo per rubeam citrinam. i. ad citrinum decli nans. Et dicit textus causam huius. s. quod sit hu mor semper grossus occultus. i. profundus i poro sitatibus renum que consolidatur. i. induratur et inspissatur ex caloze in ipsum agente et desiccante Que quandoqz est alba quandoqz rubea. Pro hac parte notandum quod quidam ex hoc textu colligunt quod materia huius ipostasis uel pillo rum semper ē humoralis aliquando alba aliquan do rubea secundū maiorem uel minorem fortitudi nem caloris agentis in eam quoniam si calor ali cuius membri fortis fuerit z longe in materiā im primit relinquetur uestigium in materia. Et co lor idem uel similis coloris membri. Ubi autēz nō fit illa fortis impressio a caloze membri z hoc pro pter debilitatem caloris membri aut paucaz mo ram materie in membro illo materia illa suum pristinum obrinebat colorem. exempli gratia si fuerit alba remanet alba. Alij autem dicunt pilum non solum decidi ab hu. sed ex sub stantia renum ut in diabetica passione contingit ubi ap paret resolutio in urina quasi pillus rubens que potius uidetur esse decisa a substantia renum qz a materia in eis contenta eo quod humozes non tanto tempore remanent in rene quod possint in spissari et fieri pillus eo quod cōtinuus fit fluxus per renes in hac passione. Sed quid sit d hoc fm auctores dico quod uisus est Hal. tenere. iij. affo. cōmento. lxxvij. illius textus. Quibus in uri na pingui et grossa zc. Circa principium cōmenti quod impossibile fit pilos ex substantia renū dissol ui ymo si quis dicit hoc naturā reruz nesciturum ymo in hoc cōmento. Hal. declarat modū genera tionis horū pilozum. Et dicit q quidā minterunt pilos ad medietatē vnus brachijs supple i lōgitu dine. Et conclusiue Hal. t3 q n fit pilus nisi ex hūo rib⁹ ut claret legēri cōmētū dictū. Ego autē i ista

materia dicerem cum pace. Gal. et ita etiam videtur sonare textus ypo. in preallegato textu quod non inconuenit a substantia renum decidi materia similem pilo ut dicit textus ypo. aut pili exeunt his de renibus exeunt. et hoc etiam uidetur dicere noster textus Auic. et eius consolidatio est ex rene licet ut in pluribus fiat ab hu. occulto consolidato in renibus per hoc tamen quod dicit quicquid rubea uidetur tacite innere quod aliquando fit illa resolutio pilosa ex substantia renum licet superficialia uerba magis similia sunt uerbis Gal. et ypo. Notandum ulterius quod causa propter quam hec consolidatio fit in renibus est. Nam ex quod poris uritides terminantur ad collatozium renuz stante materia occultata in porositatibus renuz multa tenacitate et viscositate precipitante cum est a caliditate renum inspissata et indurata distenditur secundum partem a natura per poros uritides uel aliquem eorum. Unde sic residens siue pendens in poro recipit formam pilarem longam et gracilem et isto modo potest fieri apparentia pili in urina. Talis autem opportunitas instrumentorum in alijs membris non reperitur ad sic formandum et figurandum apparentiam pili. et ideo merito dicit Auic. et eius consolidatio est in rene supple et poris uritidibus. Recitat Dugo se uidisse qui per multos annos mixit hoc modo ipostasis. scilicet capillares et non fuit curatus licet usus fuerit medicorum consilijs.

Que autem declarat sequenter aliam ipostasis inaturalis manerit. Et dicit et. Notandum quod aliqui habuerunt litteram corruptam intelligent Auic. hic loqui sicut de crinide dictum est. simile frustalis frumenti. id est simile et dicunt sequenter quod Auic. non repetit idem sed inter loquitur eo quod supra de crinoide loquitur in corporibus egris. hic autem in sanis. sed ego reperi in textu meo frustalis fermenti et non furmenti. Unde cum dissoluitur fermentum in aqua dissoluitur secundum partes inequales et in multum maiores. scilicet latiores rotundiores et compactiores et minus molliores quoniam simul in aqua dissoluatur de istis igitur loquitur hic Auic. et dicit quod alterum duorum significat. scilicet debilitatem digestiue stomachi et intestinozum aut sumptionem lactis aut casei recentis supple et alterius rei difficulter digestibilis. Et ratio sumitur ex hoc. Nam non apparet alter modus unde aliunde possit fieri talis apparentia ipo. nisi propter materiam dealbatam in stomacho non conuenienter digestam que consequenter conuenienter epatis digestionem refugit. unde transit sic alba et inequalis ad uias urine expulsa a uirtute tanquam disconueniens nutritioni. Unde igitur aut erit talis indigesta manens alba propter nocumentum essentialiale siue uitia stomachi et intestinozum ut plerumque propter complexionem frigidam et humidam aut erit talis non propter malitiam complexionis membrorum sed propter ineptitudinem cibi debite digerendo et maxime cibi ad album declinam

tis cuiusmodi est lac assumptum in stomacho non debite disposito respectu huius obiecti uel cascus recens uel alia huiusmodi nature ut cerebella aialuz uel pisces et cibaria de pasta et. Nec alie uidentur esse cause huiusmodi ipo. hos igitur duos modos tetigit Auic. in textu tanquam sufficientes lego litteram et.

Arenosa Nunc determinat de ipo. arenosa. Et dicit et. Notandum quod multe ipo. apparent arenose que non sunt uere arenose. sed appellantur athomales in quibus sunt quedam resolutiones rotunde parue solide substantie disperse per substantiam ipostaticam que si fricentur digitis dissoluantur et per hoc differant a uere arenosa de qua hic est sermo. Nam licet he resolutiones uideantur similes in colore quantitate et rotunditate tamen arenose uere solidiores sunt et duriores non sic digito dissolubiles ut prime distinguuntur etiam ad inuicem ex situ. Nam tales uere arenose resident in fundo urinalis. Athomales autem resolutiones saltem quedam earum magis manifestantur in medio aliquando uersus superficiem urine. et de his athomalibus dicunt communiter pratici quod si albe fuerint significant nocumentum iacturarum propter illud quod in iuncturis materie lapidantur ex diuturnitate more in uacuitatibus earum et si fuerint residentes in fundo urine significant nocumentum iuncturarum pedum. Et pendentes in medio nocumentum iuncturarum mediarum. uersus uero superius natantes nocumentum iuncturarum superiorum membrorum iuxta causam probabilem heri in. §. de saniosa nobis adductam. Si autem tales resolutiones athomales fuerint ad obscurum rub. declinantes plerumque significant in mulieribus menstrua retenta que adburantur. Et ut dictum est tales non ita sunt solide substantie quoniam digitis presse non dissoluantur sed non repugnet et materiam arenosam terream factam et duram decidi ex alijs membris que ex renibus et uescica ut recitat Alexander de illo que expuit sanguinem ex pulmone sed sicut ut plurimum arenose uere significant ut dicit textus noster aut lapides que resoluitur. id est dissoluitur postquam erat factus lapis aut que consolidatur. id est qui incipit confirmari. Distinguitur autem inter hec significata. scilicet an significet lapidem futurum fieri an actu factum. Quoniam lapis uel substantia arenosa significat futurum lapidem est melioris substantie et humidioris que sit illa que deciditur a lapide qui nunc dissoluitur. illa enim est durior. Notate tamen quod hic habet intelligi nisi fiat continua euacuatio. talis ipostasis arenose quoniam dicit rasis secundo conti. quod quando in urina semper apparet arena non potest in eo lapis generari et per consequens nec dissolui. Sed quando solet manifestari arenule in urinis postea subito retinentur sequente aliquali gravitate renum signum est de lapidis generatione. Ubi e contra stante prius dolore renum in eo qui aliter consuevit habere lapillos et non stante apparentia arenularum. Si postea fiat arenularum emissio nona

significatur dissolutione lapidis si sequatur inde alleviatio. Nota de ultimo quod per hoc quod dicitur. Et que quedam ex ea est rub. est ex rene etc. intelligitur ut in pluribus. Et ratio canon. est. nā caliditas renum videtur esse magis uisiva q̄ uefice. Ideo imprimatur magis uestigiu caloris eorum ut rubedo q̄ i uesica. Etiam q̄ uesica est alba. Cū quo stat q̄ aliquot a reni. decidat arena alba hoc manifestat experiētia medicorū. Nā aliqui occurrunt accidentia lapidis renum. et tantūdem factis balneis et alijs prouocātibus lapidem exhibitis fit manifestatio et emissio albarum arenularum et nō nisi ex renibus illud fit et sequitur inde remissio omnium accidentium malorum circa renes saltem.

Plurimum autem Prosequitur de duabus postremis speciebus ipostasis inaturalis ex pte substantie. s. de cinericia et sanguifugali. Et dicit primo de cinericia etc. Notandum q̄ in ipostasi cinericia ē similitudo cum cinere in duobus. s. in colore q̄ declinat ad album sub rub. sicut emis. Et similitudo in separatione prius et fm hoc distinguitur ab arenosa q̄ arenosa est magis constans et magis solida vnde hac distinctione presupposita dicitur q̄ significat aut flegma aut pustaliter dispositum esse in colore et sectione propter longam moram que ei accidit nec uidetur quod possit hec ipostasis apparere nisi pp flegma et saniam et propter diurnitatem more mutatur color eius ad sub rub. cuz tamen de se sit al. et hoc si reueruatur in aliquo particulari loco fiet ipsius mutatio in colore. Consumpto etiam humido que ē causa continuationis mixti fiet sectio et diuisio ad ptes minimas et iam significat flegma aut pus taliter disposita propter diurnitatem actionis caloris in ea. Et dicit et q̄q̄ aduustionē ut innuat quod non tantum a caliditate paulatiue agente multo tempore et ex diurna actione fieri potest ipostasis cinericia ut in cronicis. sed etiam ex violenta actione calidi in materiam. Ut fit aduustio materie ex qua potest fieri ipostasis cinericia et i modico tempore. s. ex flegmate aut pure ut dictum ē per eundem tamen modum fiet sicut supra dictū ē de caliditate non uisiva diurno tempore paulatiue agente. s. q̄ perueniat cito ad mutationem colorum etiam diuisionem et separationem prius Unde in causone a flegmate falso per aduustionem fieri potest ipostasis cinericia etc. et etiam in flegmatica. Et h̄ intendit lege litteram.

Sanguifugalis Nunc determinat de ipostasi sanguifugali. Pro cuius intellectu notandum quod ipostasi sanguifugalem non modo intelligimus ipostasi ad fundum descendentem in qua sit similitudo sanguifug. i colore et figura. s. ut sit rub. et longa et aliquantū applanata ut plerūq̄ ē in sanguifugis rubeis obscuris. Sed etiam per sanguifugalem intellexit non tantum illam que assilatur

milatur sanguifuge i dicitōib⁹ dictis ueruz ēt ipostasi sanguineam simpliciter siue sit ipostasi vera ad fundum descendens siue ad medium uel magis superius tendens. hanc tamen sanguineam claudit sub sanguifugali quoniam de urina sanguinea fm substantiam dictum ē supra in capitulo de substantia urine. Determinando igitur de ipostasi sanguineam cōuenienter contraxit ad sanguifugale quoniam si substantia sanguinis dicitur esse separata ab aquositate urinali hoc non fit nisi per inspissationem uel coagulationem eius. hec autem inspissatio et coagulatio sepando ab aquositate ducit ad colorem et aliquantū figuram sanguifugalem per ipostasi ergo sanguifugalem intellexit ipostasi sanguineam large sumptā. Et in hoc credo cum reuerentia Dugonem non debite accepisse uerba Auicene. hic. Nam declarando istam ptem. Uisus ē declarare substantiam urine sanguineaz de qua supra sufficienter dictū fuit isto supposito dicit Auice. primo declarando ipostasis significationes sanguinee non uere sanguifugalis deinde et secundo uere sanguifugalis ibi fa. Et si i urina fuerit etc. dicit primo etc. Est intelligendum quod imaginari possumus ipostasi sanguifugalem ad modum expositum. i. substantiam sanguineā aliquantū sepatam ab aquositate urinali etc. esse uehementer cōmixtam substantie urine. i. superiori inferiori et medie ptebus ita q̄ incerte ptes urine erunt de hoc sanguine coagulato non tamen omnes. Nam talis permixtio nō fit nisi per sepatōnem sanguinis coagulati uel inspissati a substantia urine. Et talis probabilit̄ educitur ab epate. Nam istantē debilitate epatis nō generato debito sanguine s̄ a caliditate aduustiu aduustio uel a frigiditate aliquantū coagulato cum non redditur uirtuti conueniens expellitur per uias urine et sic in transitu commiscetur cum substantia urine ut dictum est. ubi autē nō sit tanta cōmixtio sed pur aliqualis maior tamē separatio q̄ in prima et discretio ab aquositate urinali significatur vulnus in canalibus urine scilicet renib⁹ uel poris uritidibus et solutionem continuitatis in ipsis. Nam euacuato sanguine ab his membris propter non transire longo transitu cum urina non fit ipsius longa cōmixtio cum substantia urine. Ideo addit quod si fuerit multum separata quod tunc plurimum eius est ex uefica scilicet collo eius uel uirga. Nam sanguis cum ex uefica deciditur in eius concauitate recepitur faciliter forti coagulatione coagulatur. Et ideo secundum omnes sanguis uefice conuenienter distinguitur a sanguine superiorum membrorum quia ille est fortiter globosus factus propter fortem eius coagulationem in uefica non igitur multum transiens cum urina permanet separatus a substantia urine multa separatione et maiori si sit ex radice uirge ut patet et proinde sequitur clara littera. Dicebat ultimo quod si in urina fuerint sicut sanguifuge rubeae ad nigrum supple declinantes parum et cetera. Splenem

habente. i. apostema splenis. Nam sanguis sple-
neticus est melancolicus diurnitate temporis
spissantis propter tamen longitudinē transitus
vsq; ad vias urine ad minima diuisus propter ta-
men tortuositatem et anfractuosus transitus a sple-
ne ad vesicam uidetur formam illam accipere. s.
figuram sanguifuge. In habete igitur apostema
splenis et non existente nocumento uiarum urine est
multum probabile et rationabile quod apparen-
te tali ypostasi quod sit signum resolutionis illius apo-
stematis. Et hic aduerte quod ille tales resolutio-
nes sunt uarie et multiplices. Nam refert Nicho-
lus se uidisse in quodam ypostases sanguifugales
ad modum quarundam renularum non perfecte
distinctarum habentium quasi tunicam extrinse-
cam paniculosam que cum rumpebatur educeba-
tur quedam humiditas sanguinea aquosa. Unde
et sic ad ru. decimabant et mortuus est amicus et
coresponderenter non repugnat quin in aliis diuer-
sis figuris ultra formam sanguifugalem et renale
hec ypostasis apparere possit legolittera. Sci-
to quod in egritudinibus. Dic remouet dubitatioem
quod dicit et tangitur a conciliatore in quadam diffe-
rentia propria. Utrum ex mictu sanguinis possit
argui rupture uene uesice sicut et aliarum venarum
et est ibi egregia decisio ad quam recurre si pla-
cet. Ad hoc dicit Auic. etc.

Ypostasis uero in particulis proxi-
electis fuit determinatus de ypostasi non naturali
multipliciter ex parte modi substantie. Nunc pro-
sequitur de ea ex parte aliorum. Et primo ex parte
quantitatis eius. secundo qualitatis. Et determinas
de ea ex parte quantitatatis duo dicit principaliter
primo etc. Pro intelligentia partis difficilis iudicio
meo est notandum quod comuniter expositores
hic dicunt et precipue hugo quod Auic. hic differen-
ter locutus est per hoc quod dixit multitudine et pau-
citate magnitudine et paruitate. Nam per multi-
tudinem intellexit multam ypostasim quantum ad
suam totalitatem ita quod uelit quod quando
ypostasis secundum suam totalitatem est multa si-
gnificat multitudinem cause. Et opposito mo-
do intellexit per paucam. paucam quantum ad suam
causam. Pro hoc autem quod dicit magnitu-
dine et paruitate non intellexit magnitudinem et pau-
citate quantum ad totalitatem ypostasis sed quan-
tum ad partes eius ita ut si ypostasis habet partes
diuersas diuisasque in magnas et paruas illa tunc
habet partes maiores et minores dicendum est de
ea sicut mucilaginosam differenter loquitur de his.
Et obiicit hugo contra seipsum. Nam ypostasis mu-
cilaginosa siue fuerit multa aut parua eius mala
est significatio. Ypostasis autem cuius partes sunt
magne dicitur esse bona et laudabilis significans
dominium uirtutis super materiam. et ubi ypostasis
dicatur habet diuersas partes minutas significat
quod natura iam vincit materiam. Et pro hoc est
sententia Gal. secundo pronosticorum commento. xxviii.
illius textus. Et si eiusdem ypostasis surfurca fue-

rit mala etc. Ultra medium cōmenti uersus finē
Respondet hugo quod utraq; istarum ypostasim
est mala. Comparando autem ipostasim cuius
partes sunt magne ad illas cuius partes sunt par-
ue. prima est melior ut expresse dicit Gal. ibidē.
Et secundum hoc cadit similitudo de mucilagi-
no sa quod ipostasis in mucilaginosam est mala sed habens
multas partes quod multa est minus mala quam pauca
Sed hec expositio est artificiosa. et non est con-
sentanea expositioni date supra de mucilagi-
no sa neque uisus est Auicenas hoc dicere quod
ipostasis mucilaginosam multa sit melior quam pauca
ymmo uidetur inuere quod quandoque est oppositum
quia si estis memores. Auic. dicit quod mucilagi-
no sa generali significatione significat hu. erudum
corpore et specialius significabat quicquid hu. multum
ut supple cum a principio educitur sint hominibus
propter nimium aggrauare naturam in toto et hec
est significatio mala aut significatur quod hic hu-
mor est in instrumentis urine et licet significet fri-
giditatem uehementem uiarum urine tamen me-
lior est eius significatio quam prime aut significat cri-
sim dol. iuncturarum et sciaticae et tunc si fuerit mel-
ta in fine est significatio bona ita quod si multa ap-
paret in principio non est bona ymo multo meli-
or est quod non multa appareat in principio. Unde non
stat illa similitudo secundum quod potestis uidere
quantum ad hoc. Dimissa igitur hac expositione
dicerem ego quod Auic. idem uoluit intelligere per
multitudinem magnitudinem paucitatem et par-
uitatem coresponderenter comparando multam ma-
gne et paucam parte ita ut sit sensus quod signifi-
catio que sumitur ex quantitate ipostasis ut multi-
tudine et paucitate que sunt differentie quantitatatis
ille significationes sumuntur ex causa multa uel pau-
ca ita quod multa ipostasis significat multam uel
magnam causam et pauca paucam uel paruum. Un-
de Auic. specialius uolens se exprimere dicit quod
de quantitate ipostasis in magnitudine et paruitate
de idem sit sicut dictum est de ipostasi mucilagi-
no sa pro quo notandum quod per causam efficientem non
intelligit proprie efficientem. sed proprius causas
materialē a qua deciditur ipostasis et secundum hoc
soluitur dubitatio que solet hic moueri. Nam in
egris amplior apparet ipostasis quam in sanis tamen
causa effectiua in sanis est amplior quam in egris. Ut uir-
tus separans et expellens de causatur igitur facti-
ua habet proprie non est sermo. Multa autem iposta-
sis multam causam materiale significat et modica
modicam et pro hoc facit textus. Gal. secundo p-
nosticorum in commento. xxvi. super illo uerbo. Uri-
na uero est laudabilis que ipostasim al. etc. Ubi cir-
ca medium cōmenti dicit. Veritatem uirinaz in
qua non est sedimen mingit ille cuius regimen est
multum grossum. Urina uero cuius etc. Eadem
sententiam posuit Gal. primo de crisi. c. xiiij. ubi po-
nit singularem textum de corporibus puerorum
non propinquorum natiuitati et de corporibus uen-
tium multo ocio et de corporibus uten-
tium multo nutrimento. In istis omnibus multi-

plicatur sedimen in urinis et in oppositis paucifi-
catur. Et adducit cam quare in pueris multipli-
catur et infert q̄ in febribus pendētibus ex multi-
tudine cibora fit terminatio ad bonū quādo min-
gitur urina cū multa ipostasi. In pendētib⁹ autē
ex paucio cibo uel ex labore et exercitio fit termi-
natio ad bonū cuz urina sine ipostasi uel si appa-
ret ē nephilis et nebulosa. Ex his igitur colligit
quod multa ipostasis significat multitudinē ma-
terie ex qua deciditur et modica modicā et. No-
tandū postremo pro vltia pte textus quādo dicit
ē quēadmodū diximus i ipostasi mucilaginosā q̄
hoc ē dicere quātū ad significādū bonū aut ma-
lum sicut in mucilaginosā. Nam apparente ipo.
multe quātū nō possumus simpliciter bonū
significare ymo aliquādo p multa i principio ap-
parentē significamus malū q̄ exuberantiā mate-
rie in toto et sic supra malū q̄ aut super longitu-
dinē morbi aut mortē q̄ si ē sine alio malo signo
significatur longitudo morbi et ubi est cum malo
signo significat mortē in longo tēpore accidere.
Eius simile uoluit Auer. quarto colliget de ipo.
rub. Ubi dicit q̄ talis ut plurimū ē salubris licet
significet longitudinē morbi q̄ significat multi-
tudinē materie et pigrū nature in euertendo
materiā. Nam pp multitudinē natura nō uincit
nisi in longo tpe ubi ergo coniungatur cum alijs bo-
nis signis significatur ex ea lōgītudo morbi et cū
malis modis addit tamē Auer. ibidez qd ut pluri-
mū significet et tu uide in sūma igitur ex multitu-
dine ipo. aliquādo significamus bonū et aliquan-
do malū sicut ē in mucilaginosā quādoqz bonū
et quādoqz malū significamus. Nam mucilagi-
nosa in fine egritudinis sciaticæ et in crisi ei⁹ signi-
ficat bonū cū fuerit multa. Ita etiā mltā iposta-
sis in hora digestionis in feb. de repletionē signi-
ficat bonū ut dixit textus primo de crisi. pauca
ipo. etiā aliquādo significat malū neqz debemus
per modicā ipostasim arguere sup paucitatē ma-
terie simpliciter ut quādo nondum aduenit hora
maturationis. Nam si apparet a principio mor-
bi modica hoc est ideo qz tūc regulariter nō est
apta in multa quātitate expelli sicut ēt supra di-
cebatur de mucilaginosā. nam de ipostasi appa-
rente secūdā similitudinē laudabilis ipostasis ut
dicebat supra textus. non est confidendum in ea
cum nondum fuerit maturacionis hora neqz etiā
presentes fuerint eius significaciones. Ex
paucitate ergo non debemus imediate super bo-
num significare neqz etiā super malum. Sicut
neqz ex mediocri substantiā semper bonū signi-
ficamus ut patet supra. Uerum postq̄ apparue-
rint signa digestionis et apparuerit multa ipo. et
facta cōsequenter euacuacione sensibiliter d̄ ma-
teria. Nam tunc apparente modica ipo. significa-
mus bonum quia minoracionē materie. Et hoc
totum tacite inuebatur. s. de mucilaginosā ut vi-
sum est ibi. Et hoc modo uerificando textus red-
ditur clarus qui erat factus dubius secūdūz expo-
sitionem aliorum lege litteram efficientis impro-

prie et.

Eius autem significatio

Post determinationē significacionis ipo. innatura-
lis ex parte substantie et quātū dēterminat Auic.
de ei⁹ significacionibus ex parte qualitatis et prio-
ex parte qualitatis colorū s̄o odoris ibi s̄a. Et odo-
re uero. De prima quque principaliter facit. et s̄m
s̄ hec pars diuiditur in quinqz qm̄ primo. ponit si-
gnificaciones que sumuntur ex colore nigro. s̄o ru-
beo. tertio citrino. quarto albo. quinto uiridi ptes
patent. De prima dicit Auic. et. intelligē. genera-
liter pro his oibus partibus simul q̄ ex textu hoc
colligitur quod quelibet ipo. alia ab alba. leni eq̄
li stinua rotunda figure piramidat inferius descē-
dente d̄ innaturalis et mala siue illaudata ut citri-
na similt rub. et. Et ex hoc infero atqz colligo
q̄ illud qd dicebatur supra in cap. vi. in prima me-
diate prime colūne. s. illo. Amplius plurime ipo-
stases scdm colores urine existunt ubi dicebatur
q̄ incipit malitia a lentiginosa ut ibidem recte ex-
ponebatur debet intelligi q̄ mala supple. multūz
intense mala incipit ab ea. Nam non tñ malitia i-
cipit a lentiginosa. sed a rub. subrub. et citrina et.

Ibidem tamen dixi incipere quoniam rub. s̄o
pronosticorum quarto affo. et secunda quarti cap.
de sedime et. et quarto colliget habetur. Q̄ cū
ipostasi rubea plerūqz stat salus si ei coniungatur
equalitas substantie licet etiam significet longi-
tudinem morbi ut heri uobis declarauit omnia si-
gnificat multitudinē materie tñ ob eius obediē-
tiam ad naturam ut etiam uoluit theophilus de
ipostasi rubea in suo yrinarum tractatu licet nō
sit laudabilis non tamen dicimus malitiam ab
ea incipere sicut de citrina ut supra dictum est
et de reliquis cōsequenter que sunt deteriores oēs
tamē sunt inaturales ut sumitur hīc clare. Ul-
terius considerandum ut colligitur supra. c. ij.
huius sūme d̄ coloribus quod color niger ut erat
in ia Salieni primo de crisi non fit nisi ex duab⁹
causis s. ex uehementi adhustione uel mortifica-
tione ut Sal. loco preallegato in oibus apparet
cutis denigrari ab aliqua harum causarum dua-
rum. s. aut adhustione ut in comorātibus sub so-
le tempore estatis. aut propter uehementem fri-
giditatem mortificando calidum ut in decrepi-
tis et morti propinquis. Distinguat̄ tñ hec signi-
ficata de urina nigra ex his que precesserūt ut di-
cit theophilus. Nā si precedat color liuidus uel in-
dicus nigredo sequitur infrigidationē siue mortifi-
cationē calidi naturalis. Si uero fisticalis uel ui-
ridis sequitur magis adhustionē et sic ex parte ni-
gredinis malū significat et per hoc dicebat. S. pri-
mo de crisi qd cum ipostasis fuerit nigra significat
q̄ egritudo deuenit ad extremā pessimitatē. Et di-
cit se nūqz uidisse hominē qui euaserit post urinā
nigram et ipostasim nigrā addit tamē qd min⁹ ma-
la ē illa que est pendens q̄ que residet et min⁹ ma-
la supernatans q̄ pendens. Omnis tamē pessima
non tamen ut dicit. S. sed Auic. secunda quarti ē
fi

nigra grossa et pauca hoc tamen totum intelligitur de apparente in principio aut augmento morborum. Nam ut supra uisus est in casibus melicorum et egritudinum splenicorum uerbi gratia urina grossa multa est significatio bona et quoniam de his omnibus dictum est supra cum tractabatur de colore nigro urine ideo Auic. nos mittit ibi ad ea que ibidem dicta sunt per hoc quod dicitur est signum malum secundum diuisiones quas nouimus dicitur signanter signum et non uoluit quod sequatur mors uoluit. S. et si in principio uel augmento appareat. nam in hoc ponit can. secunda quarta in principio capituli de signis sumptis ex colore nigro in urina ubi inducit textum ad corrigendum dictum. S. Dicens scias quod non uerificatur iudicium penitus de morte propter nigredinem urine in acutis egritudinibus licet in seipso sit signum malum. Et quis ei associetur iteque signa mala cum etc. uide de textum ibidem que tamen ex ea est sanior est illa cuius etc. Ratio dicti est. nam stante ipostasi et aquositate simul denigratis significatur super uehementiorem causam denigrationis quam sit ipostasis tamen nigra et non aquositas. Et est probabile quod per simplicem alterationem agendo et maxime per adustionem difficilius est denigrare aquositate quam ipostasim eo quod substantia ipostatica est spissior et ad terrenum magis inclinata quam substantia aquosa facilius igitur est a calido adburnente denigrare materiam ad siccum terrenum declinantem quam humidam aquosam. Ubi autem per mortificationem hoc fieret esset de B magis dubium. Ubi et per mixtionem rei tingentis debeat denigrari aquositas et substantia ipostasis forte magis esset oppositum ut patet consideranti sufficit tamen hic ad mentem Auic. quod minus malum est aliter istorum denigrari quam utrumque manifestum est lege litterarum.

Et rubea Prosequitur de ipostasi rubea Et dicit etc. Proprietatem. i. do minus sanguinis ita quod sit proprium signum dñij sanguinis. Notandum pro intellectu huius quod duplex est rubedo. quedam est rubedo ad obscurum declinans. Quedam est clara splendida. Quedam coniungitur cum substantia spissa quedam cum substantia magis tenui. Ubi ergo ipostasis dicatur est rubea rubedine obscura et inspissa substantia satis est proprium signum sanguinis. Ubi autem esset rubedo clara ad igneum tendens cum tenuitate et subtilitate substantie magis significaretur super coleram rubeam de colore ergo rubeo primo modo sumpto uerificatur textus et ex hoc sequitur quod significat fastidium.

Nam stante habundantia sanguinis in uenis fit causa non appetendi ut colligitur tertio uirtutum naturalium cum plenitudine uel repletione. Igitur san. plerumque sequitur fastidium et hoc est quod uoluit Auic.

Et citrina Prosequitur etc. Notandum hic quod Auic. signanter dicit de citrina quod significat calorem fortem et egritudinem insidiosam. nam ex quo ipostasis naturalis debet esse alba apparente ipostasi rubea. Et si fortius maliter non uideatur plus distare ab alba quam citri-

na ymo apparenter magis uirtualiter tamen propinquior est color rubeus colori albo in ipso. Quod color citrinus ut declarauit theophilus. nam ex colore rubeo deneniatur ad album per uiam digestionis quod sanguis a natura membrorum dealbatur. Et circo rub. non sic malum diximus ut sepe diximus eo quod est in uia correctionis a uirtute et nature amicis. Et propter hoc dicitur Nicholus quod color sub rub. est deterior quam color rub. nam dicit ipse et si sit propinquior albo facto per inclusionem aeris non tamen est propinquior albo naturali intento a natura. ymo color rubeus est uirtualiter sibi propinquior. Sed cum reuerentia ipsius illud indiget modificatione. Nam aliquis color sub rub. est propinquior albo uirtualiter et albo naturaliter intento quam color rub. aliter in acquisitione gradus albi tempore albi faciet saltus et transitus de extremo rub. ad uere album et non per medium. scilicet uere sub rub. quod est impossibile quod sub rubens factus extendentia a rubeo in album de facto melior est quam rubeus qui est tamquam uia extremorum et hoc quod magis digestus ut patet. Sed loquendo de sub rubeo aquoso indigesto uia ad colorem rub. de illo non est dubitatio quod si propinquior formaliter uideatur albo ultimate intento a natura. Est tamen uirtualiter distans et hoc declarauit theophilus quod color sub rub. est minus laudabilis quam rub. quod antecedit digestionem rubeam. In proposito igitur color citrinus subsequitur ad colorem rubeum per uiam caliditatis inflamationis et sic elongatur a caliditate et mensurata naturali proficietate et deducente ad ipostasim albam. Uere significat ergo caliditatem inflamatam et sic colorem fortem et egritudinem insidiosam exponendo coiter siue generaliter. i. malitiosam sed specialius. i. timorofam propter incertitudinem nam materia talis per mobilitatem facit egritudinem illo modo insidiosam. nam aliquoties elongata a principalibus membris non facit accidentia multum molestantia que postea per eius mobilitatem et malitiam deducta ad principalia membra pernecebit et id significat egritudinem insidiosam timorofam et certam etc.

Ex ea quidem Prosequitur de alba et dicit etc. Notate quod quedam est alba lenis etc. et de ista hic non est sermo sed de illa alba inaturali simili puri uel flati crudo mucilaginoso etc. Et omnes tales significant malum quod aut distinguatur dictum est supra. De spumosa autem dicit textus quod murationi fit tria et B ideo quod ex dictis supra nulli dubium est de mucilaginosam et saniosam quoniam digestionem sunt tria et quod distinguuntur a naturali ipostasi quare hic Auic. de his determinate nihil expressit nisi quod significant malum. Sed de spumosa cum sit alba rara subtilis similis ipso. naturali rationabiliter potuit de ea esse dubitatio quare Auic. expressius dixit eam significare triam digestionem cuius non est illa que fit per inclusionem aeris quod a calore tempore et debite digerente excluditur et expellitur quare etc. Et de illa dominus Auic. secunda quarta cap. de signis sumptis ex sedimine ante medium capituli quod tale sedi-

men spumofum z plenū est malū ualde egrediēs a natura fimiliter ibidem dicit de fedimine crudo qd fit malū uidete textū uos legelram. Uiridis quoqz determinat de uiridi fedimine de quo oia prius manifestata sunt tamē notate qd per uiridē non solā intelligit pbifticalem sed indicū zc. z po ftremo pro hac lectione excusat se a determina tione odoris ipostasis. Et dicit zc. Premiffa sunt .f. cap. de odore urine.

Ex ipsius uerofitu

tionem deter minationis de ipostasi non naturali ex pte substā tie quātītatis qualitatis. Nunc determinat d ea ex parte situs. Et iudicio meo hec pars diuiditur in quatuor. qm̄ primo declarans quid nominis fi tus dupliciter pōnit quoddam significatū de situ sumpto pro societate. fo principaliter prosequit̄ de situ sumpto pro loco ut de ipostasi natante pen dente z residente. tertio declarat can. de ipostasi inquātū ad sitū sumptū pro societate. quarto po nit can. de situ pro uel ex loco scda ibi. Eius autē significatio ex loco. tertia ibi ipostasis uero diuul sa. quarta ibi. Lungz in principio. De prima pte i telligens illā diuisionē qd situs sumitur dupliciter .f. pro loco z societate dicit zc. Unde cōsiderate quod de ipostasi fm̄ situm dupl̄r possumus cōside rare primo sumendo sitū pro loco . nam fm̄ hoc ipostasis dicitur h̄re triplicem principalē locum in urina qz aliqñ d̄r esse natans aliqñ pendens . aliqñ in fundo residens. fa cōsideratio de situ ipo stasis sumendo sitū pro societate ē cōsiderare ipo stasim scdm̄ partes eius z scdm̄ hoc cōsiderare pos sumus secūdū partes eius z secundum cōsiderare possumus lenitatē z asperitatē in superficie eius quādo partes sūt equaliter plane uel quādo una est super aliam eminens. Nam in his seruat̄ qd dam societates uaria ut manifestum ē. aut cōsidera mus societatem in partibus inquātum .f. partes sunt ab inuicem distanē uel cōiuncte z secundum hoc d̄r ipostasis. aut non. i. cōtinua de utroqz igi tur ipostasis situ est hic sermo z de situ pro loco z de situ pro societate. Dicit igitur Auic. inciden taliter de situ pro societate inlaudata z nō lauda ta plenitas z equalitas. f. in superficie ipostasis in ipo. laudata melior ē z i nō laudata ē deterior Et idē itelligat̄ de diuulsa nā diuulsiō in lauda ta ē deterior z cōtinuitas melior. Et econtra in non laudata diuulsiō ē minus mala z cōtinuitas deterior. Et pōt reddi cā generalis. nā sicut i lau data ipo. cōtinuitas z eq̄litas in p̄tibus arguūt di gestionē z p̄fectionē a calido naturali potentiaz uirtutis z obedientiā materie Ita ex opposito in illaudata .f. nigra uel uiridi uel alr illaudata cōi nuitas z eq̄litas arguūt fortitudinē deprauatōis materie ut ipsius multā resistētā ad uirtutē ubi si non fuerit ita cōtinua z vnita stāte ipsa mala n̄ tātā prauitatē z ad uirtutē rebellionē significat. ut consideranti patet lego illam partem.

Notat hic Dugo vnū qd lz diuulsiō ipo. plezqz significet uērositatē tñ aliquoties fit ipo. diuulsa

uerbi gr̄a p̄forata circularit̄ ab alia cā. Nā cōstigit eā fieri ex mā uiscosa et ex euaporatiōe scā a cali tate qm̄ .f. pp uapores eleuatos effumātes p̄sbam vrie ipedit̄ ne sba ipostatica ad cōtinuitatē d̄duca tur. Ubi tādē resolut. uaporib⁹ ipostatica mā re manet vnita circulariter qz fm̄ mediū nō potuit vniri pp uapores eleuatos effumātes z sic tal ipo. remanet eleuata in medio p̄forata pp uiscositatē pbibentē p̄tū ad inuicē cōiunctōem. z sic rema net diuulsa secūdū figurā circularē p̄forata. Sz re uera illud dictū ē z si uideat̄ artificiale tamen declinat a cōi mō accipiendi uentositatē secūdūz medicos. Nā cū dicūt medici cām diuulsiōis eē uentositatē ut hic dicit Auic. p uentositatē nō tñ intelligūt uentositatē p̄prie sumptā sz ēt quēlibet uaporē sepantē z diuidentē vt in casu suo z nō tā tum in hoc sed in multis alijs exemplis hoc mani festari posset zc.

Eius autem

Nunc cōsequēter z secūdo Auic. p̄sequitur declarādo significatōes que sumūt̄ ex situ ipo. p̄sitū intelli gendo locū. Et duo facit. Nā p̄io declarat hoc in laudabili ipostasi. secūdo i nō laudata ipostasi ibi secūda. non laudata uero. De p̄ia pte duo facit. Nā p̄imo appropriat noia determinata ipo. fm̄ di uerfa loca exñti. secūdo ponit significatōes supra huiusmōi ipostases dicit ergo p̄io zc. Pro quo notate quod ex hoc textu colligitur quod hic ter minus ipo. dupliciter sumitur. Vno mō cōiter p qlibet residētia manifesta i urina siue sit i supmo aut i medio siue fundo urinal. i. p manifesta sepa tione grossi a subtili. Secūdo sumitur p̄prie p illo grosso separto residētī in fundo urinalis z sic d̄ distinguitur nebule natātī i superficie urine z enor me pendētī. Ulteri⁹ dicit Auic. qd zc. Pro cui⁹ itellectu ē notādū ut colligitur a Gal. secūdo pro nosticoz comēto. xxxvj. sup hoc uerborōnis nō ē vbi in fine cōmētī i. §. illo. Res ergo cui⁹ digestio certificata ē z discreta z eq̄ta z eius ptes assimilā tur ē i q nō ē uentositas q̄si zc. Ex p̄sse igit̄ uult Gal. quod cū mā ē p̄fecte digesta sit p̄fecta exclu sio z ē scā p̄tū uērositas subleuatiū māz ipostati cā z sepantiū z discōtinuatiū. Cū. n. mā ipostatica dicatur grossioris substātie q̄ mā aquosa nisi a cā nō naturali retineatur suspēsa i urina illa sui gra uitate naturali mouet̄ ad fundum urine ut supra dictū fuit declarādo cōditōes z qlitates ipo. lauda bilissime. Cōcludat̄ igitur quod in ipostasi lauda ta z debite circūstātionata laudabilior ē ea q̄ est iferius residēs cōiter minus bona q̄ ē in medio pē dēs. tertio minus bona q̄ ē natās i superficie z hoc i telligat̄ ut fuit alias dictū stāte materia vna vt i morbo vno ab una materia i se p̄dētē. Nā ex di uersitate materierū cōtingere posset oppositum vt supra uisus ē etc. Addit Auic. cōpando enormiā. i. in medio stantē ad seipsam dicit. Et expendente illa etc.

Non laudatur

Declarat qd sit diceñ in nō laudandata. Et dicit etc. Et exēplificat̄ de nigra i febrib⁹ acutis.

Et dicit textus quod leuior est melior. Notate ut ex
 snia textus hic colligitur non laudanda fit melior
 pro altera duarum causarum aut pro caliditate et acui-
 tate subtilitatis. aut pro uetustate occultam subleua-
 re. Ubi ergo non sit uetustas causa dicitur esse caliditas.
 Et ubi causa fuerit caliditas quanto melior facta fuerit
 uetustio melior est significatio. Et quanto maior uetustio ta-
 to deterior. cum igitur ad maiorem uetustionem materie
 sequatur maior icineratio et grauitas in materia.
 Sequitur contra quod in ipso non laudanda. ut nigra ut in
 febris acutis siue sit ex humido statico quod quanto est le-
 uior quod non fit talis pro uetustitate ut supponitur red-
 ditur talis pro minore uetustione et minore icineratio-
 ne et sic melior. Ex opposito cum est grauior et ad-
 fundum magis distendens dicitur esse deterior. lego si az
 quod ipse sui dicti rationes addit et rationem declarat quod
 littera de se clara est.

Ypostasis Determinat superius de ipostasi
 quod ad situm sumendo situm pro
 loco ut si quod laudanda ipso melior dicitur esse residens
 quod pendens et pendens quod natans et in non laudanda
 oppositum ut heri audiuitis. nunc contra de ipso iudi-
 cio meo etiam quantum ad situm sumendo situm pro societa-
 te siue pro societate intelligamus equalitatem uel inequali-
 tatem in superficie partium ipso siue per societatem in-
 telligamus continuitatem uel separationem partium. et dicit
 Auicenna. et dicitur expositores hic quod littera sit clara ut
 Marsilius Jacobus Dugo et. Nam clare dicitur
 esse si urina est grossa et ipostasis diuisa leuis quod
 natat quod pluribus partibus mediis grossis ad diuisum
 occurrit quod et. Sed iudicio meo aliud uoluit h
 inuere. scilicet quod illauidabilis ipso. exempli gratia nigra et gros-
 sa ut in febris acutis in subtilibus urinis ut supra in textu
 si descendat dicitur esse deterior. Et ratio quod pro hoc quod de-
 scendit significat ipsius maxima grossities et pro omni
 magna adburntio. Et pro hoc quod substantia urine est ma-
 gis tenuis significatur maxima tenuitas et cruditas
 in ipso. et ipsius elongatio ab urine substantia. Nam in
 substantia tenui urine dicitur correspondere substantia
 subtili ipso. ergo si descendit in tenui urina illauidabilis
 ipso. est mala significatio et hoc Auicenna. uoluit inuere

Et ratio dicitur est. nam dispersa et diuisa per hoc quod
 est leuis diuisa et per hoc quod occurrit pluribus par-
 tibus mediis diuisum dicitur natare in superficie si igitur
 descendat arguitur maxima densitas quod acquisita est pro
 adburntione uel congelatione et sic est deterior quod
 si supernataret. Ubi autem esset ipso. in materia sub-
 tili et supernataret et si esset mala quod diuisa et pro alias
 circumstantias non esset sic malus signus. et ubi esset
 si grossa urina esset si supernataret non esset eadem ma-
 lum signus ubi esset descendat si grossa et si ex parte den-
 sitatis et grauitatis ipso. sumeretur mala significa-
 tio quod tamen non esset sic elongata a correspondentia sub-
 stantie urine sicut si descendat in tenui non esset ma-
 la hoc totum intendebat Auicenna. in textu iudicio
 meo licet aliqui nihil dicant quod et.

Cumque in principio Nunc iudi-
 cio meo re-
 mouet dubitationes que possunt legitime in materia
 oriri. Et secundum hoc diuiditur pars in tres. primo remo-

uet duas dubitationes. scilicet adnectit incidentaliter
 cano. significatiuum in illa materia. tertio remouet
 aliam dubitationem scilicet ibi. Et cuius intra. tertia ibi. Et
 multoties quidem et. prima in duas scilicet ibi macile-
 torum uero. In prima parte rident huic dubitationi
 quod tu diceris tu dixisti. scilicet quod ipso. pendens est min-
 us mala quam natans est tamen deterior quam residens. Est ne-
 ita mala si perseverauerit quod semper significet per
 ditionem rident Auicenna. quod non et dicit et. Et sic signi-
 ficat crism. permutatis. et ratio sumitur ex hoc. nam
 cuius in principio egritudinis apparet ut natans et
 postea pendens perseverat significat quod materia
 aliquid obedit nature et quod est digesta sed non com-
 plete eo quod non descendit ad fundum et sic significa-
 tur diuinitatem nature supra materiam licet non sim-
 pliciter sed natura diuante terminabit morbum ad
 salutem sed non simpliciter. scilicet per crism laudabilissimam
 uerum pro uia crisis incomplete quod pro crisi permutatis et.

Macilentorum Nunc remouet aliam
 dubitationem que fortior
 est quod posset aliquid dicere. Si urina aliquid fuerit ha-
 bens ipso. solus natans potest ne eger illas habens
 terminari ad bonum ita quod illa ipso. posset esse bona
 significatio. rident Auicenna. quod sic dicitur et. Et ex hoc
 notate quod apparet nephili uel enormia perseue-
 rante non dicitur medicus semper dare iudicium de mala
 significatione. nam aliquoties egritudo cum tali
 ipso. terminatur ad bonum. Et hoc est quod. Galenus. dice-
 bat primo de crisi ut fuit allegatum de febris. pendens
 a materia subtili uel ex ieiunio contingit et. Et
 finem hoc Dugo mouet dubitationem isto dato seque-
 tur quod ipso. descendens non esset melior natans uel
 pendente cuius oppositum dicitur textus. Ad hoc rident
 ipse sub dubio et quod locus est nimis sub consideratione
 et forte quod non semper est ita sed ut in pluribus est uerum

Sed dicat clarum quod ubi ex materia morbi sit ap-
 ta fieri omnis spes ipso. si natans pendens et descendens
 loquor in salubri et laudabili ipostasi quod semper re-
 sidens dicitur esse melior. Et ad hoc uidetur sonare textus.
 Auicenna. et Auerroes. colliget et. Sed primo de crisi con-
 tingit tamen quod in certa materia morbi non erit possibile
 propter subtilitatem et paucitatem materie fieri ipostasi.
 descendens sed uenienter natans erit uel pendens
 et pro tunc morbus terminatur ad salutem cum ipso. na-
 tans uel pendente ut hic in macilente et supra in
 cohericis Et ad istum intellectum loquebatur et
 Galenus. in strabendo de illis febribus ut dicitur est et.

Et cum Nunc incidetur potest unus can. si
 gnificatiuum supra malum dicitur et
 Notandum cuius diligentia quod illa littera pro duplici legi.
 Uno modo cuius intra nephilum et enormiam et in spacio
 medio inter nephilum et enormiam. id est partem superio-
 rem et inferiorem que loca debentur nephili et enor-
 mie. Et sic sensus erit inter partem supremam et me-
 diam ipsius urine. Alio modo intelligitur inter nephilum
 id est inter substantiam nephili. id est natans ipso. et substan-
 tiam enormie. id est pendens ipso. Nota scilicet quod
 per similem aranee hic intelligimus quoddam subtile
 unctuosum apparens cum eminentijs et eleua-
 tionibus ita quod una pars alteri uideatur superposita

vt in nubibus aliquoties contingit uidere. Et p den-
sitate intelligim' aliqd unū magis opactū z vinctuo-
sum. Et hoc modo intelligēdo manifestū ē q' si ap-
paruerit illud vinctuosus subtilis aut opactum in-
teri ē significatio mala nā significat liqfactionem
cū debilitate virtutis ut intelligēti patet q' zc.

Et multotiens In hac tertia par-
te prius diuisa. Re-
moner ēt dubiū qd legitime oriri pōt qz possz ali-
quis dicere tu dixisti. s. q' nephilis natans nō ē bo-
na significatio ubi igitur esset sedimen natans z
malū qz ne semp malū pnotificat. Unde Auic.
respōdens huic difficultati oicit zc. Pro intel-
ligentia pris est aduertēdū q' ipo. natans uel pen-
des aliquoties est reliqs circē stātis bñ dditiona-
ta. Et aliquoties ē simplr mala. Et aliqñ ē medio
modo se hñs in pposito Auic. loquitur de ipo. natā-
te nō bona neqz simplr mala. s. dditionata qbus
dam alijs circē stātis. De prima igitur pōt uerifi-
cari textus. Nā lz in principio insurgat timor i me-
te medici qd cū eadez ipostasi iunguntur alique
bone dditiones bone ipo. pōt medicus ex his cō-
iecturari q' sit principiū maturationis. Et ex hoc
infert textus tacite q' medicus nō dz prumpere
ad signandū certe supra malū z si sit timor. Sed
est expectādū utrū talis ipo. uertatur ad meli-
uēl ad deteri' z ubi prius erat uiridis an uertat'
ad albā uel nigrā. Et fm eius uersionē ad bonū
uel malum. Dicit Auic. supple si ad bonū cō-
uertatur signum est q' talis non simpliciter bona
a principio apparēs erat talr disposita quoniā tūc
erat principiū maturationis. i. digestionis. S3 si
ad malum uertatur expresse signū ē q' timor q'
habebatur a principio ē necessari' timor z tūc p't
medic' certe z determinate supra malū significā-
re z determinare nō ergo prumpet a principio in
iudicio s3 uideatur de signis pseuerātibz ad bo-
num uel ad malum zc. legelram z dicit nō malū
qd uez nota. Q' si supple fortasse post zc.

Significatio nero Nunc dñter
Auic. ponit si-
gnificatiōes ipo. ēt in egris q' sumit ex tpre descē-
sus z sue apparitionis. Nam superius erat positū
de ipo. in sanis sumpta significatiōe ēt ex tpre de-
scēsus z appitionis cum dicebatur in pñti cap. in
prima colūna. Et in nullis qdem urinis ipostasis
illico enz mingitur descēdit hic ergo reperit silez
sñam z in egris. Et dicit zc. Notandum pro in-
tellectu s'fe q' Auic. notanter dicit scdm maturi-
tatem uel maturationez. Nam aliquoties i egris
ipostasis subito descendens nō ē semper significa-
tio bona. Nam ipo. male qlitatis ut nigra q'ro ci-
tius descendit tātō deterior est eius significatio.
quoniā significat maiorem uisionem z grauitatē
acq'itam. nec talis descēsus significat digestio-
nem ut innuit Auic. qz non est de ipo. significāte
maturitatē. i. dditionata talr q' per eam significa-
mus sup digestionē q' aut incipit aut ē cōpleta z
de tali loquitur Auic. z nō q'cūq'alia subito de-
scendente ut patet de nigra zc. et ratio can. est.

Nā q'ro citi' illa descendit tātō melior est eius si-
gnificatio qz ut dicebatur de mente. Sal. fo pno-
sticor in fine dñenti. xxxvi. qd illa significat om-
nimodā uētositat' exclusionem significat ēt cōtinui-
tatem prium ipo. q' est effect' digestiōis: nā diuul-
sio facit ut heri potuistis intelligere q' magis na-
tat z nō ita cito descendere pmutit in ipost. s. po-
tente significare digestionē regula quo ad primā
hanc partem est clara Sed si pp grossitiem z ter-
restreitatē humor fiat citi' descendens signifi-
catio est deterior z h' talr significās ad sensum
distingui pōt ab alia significāte maturatiōez licet
ambe cito descendant. s. ex grossitie substātie ipo-
statische z ex eius malo colore legelram. Et cum
tarde descendit z supple cū non descendit a fortio-
ri fm quātitatē sue dispōnis. i. si descendit scdm
qd citi' uel tardi' maiore uel minore scdm hoc si-
gnificat digestionē z medio modo mediocrē. Ut
aliter scdm quātitatē materialē accidētū lauda-
bilū z non laudabiliū. Nā si cū ea iunguntur dis-
positiones laudabiles tunc ex tarditate descēsus
arguim' tarditatē digestionis. Et ex uelociteri ei-
descensu arguim' minore ei' elongationē a digestio-
ne. Ubi aut fuerit cū malis dispositionibus intel-
ligatur opppositum Ita ut in nigra sepe numero
declaratū ē qd ex ei' citiori descensu q' ex tardo.
ut patet. Et prim' mod' exponēdi est satis cōson'
. s. scdm q'ritatē sui descēsus v3 in non descendente
uel descend. re sed tarde uel ueloti' aut mediocri-
ter qz si non descēdit significat priuationem dige-
stionis si tarda significat ei' multā elongationem
a digestionē si uelociter uelocem significat dige-
stionē si medio mō mediocrē. Et si adderetis se-
cundā expositionē ad primā erit certi' z cautius
adaptare hunc can. ad opus praticum zc.

Significatio autem Nunc i his
ultimis uez
bis cap. excusat se a determinatione de ipo. q'ntū
ad significatiōes sumptas ex forma mixtionis
ipostasis cū aquositate urinali z dicit zc. Nā ibi
erat dictū quod ipostasis sanguinea uel adipina
si sit multe separationis ita quod sit ad fundū descē-
dens significat exitū z descēsus tal' materiei ipo.
facient ex membris proximis. Et si fuerit multe
mixtionis z tarde separationis significat quod ma-
teria descendens est ex membris longinqs distan-
tibus a uisū urine. Ita intelligatur corresponden-
ter de omni ipo. quāntū est ex eius forma i mixtio-
ne z sepatiōe cū substātia urine. Et hec sufficiāt
p expeditiōe hui' singularis capi. de ipostasi zc.

Urina Post caplm singlre de ipo. psequit
dñs Auic. determinādo de significa-
tiōibus q' sumi possunt ex quātitate urine s. multitu-
dine z paucitate. Et diuiditur prima sui diuisione
in duas ptes qm primo ponit generales significatiō-
nes q' sumantur ex q'ritate urine. Secūdo ponit si-
gnificatiōes magis spāles q' hēdo ad diuersos mor-
bos ubi fa. Urine multitudo in acu. Prima ps
in q' tuoz. primo ponit significatiōes pauce urine
secundo multe. tertio ponit urine pauce z multe

significationes strabedo ad malos colores. q̄rto ponit significationes urine q̄ q̄nq; ē multa z q̄nq; pauca sc̄da ibi. Illa uero q̄ est tertia ibi uria mali coloris. q̄rta ibi. Urina diuersarū. prima adhuc in duas. p̄io ponit significationes urine modice absolute. fo i resp̄cū. i. ad id q̄d sumit̄ d̄ potu sa ibi. Et illa q̄ est zc. de prima dicit zc. Pro intellectu toti⁹ capituli est notan. q̄ urina p̄t dici multa uel pauca duplr. vno modo quātū ad quātitatē cōtinuā. sc̄do quo ad discretā quātitatē. Ita. s. q̄d frequēter aut raro mingatur z ex hoc patet q̄ vna certa urina p̄t dici multa z pauca sc̄dm diuersas acceptiones istoz terminoz qz p̄t esse multa fm quātitatē cōtinuā z pauca sc̄dm discretā z ecōuerso hic tñ p̄rius de quantitate cōtinua erit sermo lz de discretā habeatur ēt significatio. Secundo notate z p̄ticulari⁹ q̄ ex l̄ra text⁹ hanc debetis colligere diuisionē q̄d urina duplr d̄ multa uel pauca loquor de quātitate cōtinua zc. Uno mō multa absolute. Alio modo in respectu. Absolute enī qm̄ est augmentata respectu eius q̄ debetur corpi tēperato ueniēter recto d̄ multa. Si aut̄ non sit excedens mensurā quātitatis urine hore tēperate determinate recti lz minor in relatione ad ipsā absolute pauca. Et idēz posset colligi de quantitate discretā in respectu aut̄ d̄ urina multa uel pauca. s. in relatione ad id quod in potu sumit̄ uel de ciboporabili. Et sc̄dm hoc nō incōuenit vnam urinam esse multā in relatōe ad corp⁹ tēpatū z modicam in relatione ad id q̄d p̄portionabiliter corespondere dz bibitioni z ecōtra ut manifestū ē intellegenti. Ponēs ergo Auic. significationē de urina pauca cōtinitatis absolute. s. in relatione ad corpus tēperatū dicit zc. Et ratio can. est clara. Nā stāte corpore debite recto quātū ad cibū z potū z reliq̄ Si minoret̄ ei⁹ urina in quātitate respectu medio cris non appet̄ in quā cām reduci possit nisi in uirtutē debilitatē. Dec tñ uirtutē debilitas p̄t eē multiplex. Nā p̄t esse debilitas uirtutē expulsive aquositate urinal. Et hoc p̄cipue uicio epatis uel ēt debilitas expulsive cōis mēbroz p̄ quā fit expulsio certarū materiez humoralū q̄ mixte cū aquositate urinali multiplicat̄ urine quātitatē. Uel p̄t ne debilitas p̄cipue i attractiua renū ut colligit̄. xix. tertij non i corpore sibi sano z debite recto ut dicit̄ tñ ē. Addit̄ Auic. cōter q̄ illa q̄ ē min⁹ eo corespondent̄ q̄d bibitur significat̄ alterū trium. s. aut̄ resolutionē multā aut̄ uērem. i. fluxum uentris aut̄ aptitudinē ad ydropisim. Pro intellectu partis notan. q̄ talis urina modice quātitatis in p̄portione z corespondētia ad id q̄d sumit̄ de potu nō uī aliunde pendere posse nisi aut̄ qm̄ expellatur per alias uias illa materia aquosital̄ uel humoralis miscenda cum urina uel qz in corpore retineatur. Si qdem ad alias uias hoc ē aut̄ qz insensibilitēz resoluatur aut̄ p̄ poros manifestos educitur z per hoc notat̄ uehemēs resolutio ul̄ p̄ meat⁹ magnos z manifestissimus educitur aut̄ per uentrē qm̄ uēter redditur lubric⁹ uersa materia ad uias intestinoz diuertitur a uis urine z p̄pterea dicit̄. y. 4.

affo. vltio affo. Urina nocturna multa facta modicum secessum significat. Et cōter Et intelligat̄ q̄d per idē medium si fiat euacuatio p̄ uomitum posset esse cā minorationis urine ut manifestum est a filii. Explicuit tñ de uētris fluxu qz ē accidēs magis cōtingens z magis p̄seuerās cū accidit. Aut̄ fit pauca p̄ retentionē eius in corpore ita q̄d non expellat̄. Et fm hoc duplr p̄t esse cā ydropisis. uel qz retenta sua q̄litate reddit̄ p̄ alteratōm epatis z cōter redditur iperfecte digerens zc. Uel qz retenta resudat per poros meseraicaz intra uacuitatem. s. cōtinentēz intestina iter siphac z inestria ut cōter uolunt auctores aut̄ inter siphac z mirach. ut rasis vij. cti. cap. iiii. de ydropisi fm spēs suas. Et sub hoc clauditur ipotentia uirtutis z expulsiue ut dicebatur ante z attractiue renum non apparet autem ad alias cās posse reduci q̄ n̄ sunt ad has reducibiles. Et hoc est quod intendit̄.

Ulla uero Nunc cōter in hac sc̄da parte ptis iā diuise ponit significationes de urina multe quantitates z maxie cōpando eam ad id quod sumitur de potu qz est multa respectu sibi debite urine. z dicit̄ zc. Et addit̄ zc.

Pro intellectu ptis notandū q̄ vna mlte quātitatis nō fit multa respectu eius quod sumitur p̄pter illud q̄ aquositas multiplicetur. Nā si aquositas multiplicatur que est uera aquositas urinal multiplicatur per cibum et potum in se. Ubi igitur fit multa respectu illius quod sumitur d̄ potu hoc est per mixtionem quorūdam humiditatum simul cum urina. unde per eas multiplicatur urina. tales igitur humiditates que educuntur cum urina aut̄ sunt expulse in nature expellentis mās humozales deriuādo ad uias urine ut aliquoties in crisi contingit aut̄ expelluntur qz liquefacta a caliditate febrili uel exercitio z labore humiditatus in corpore. unde aggranata cōtentiua uirtute membrorū z cōter debilitata tales materie resudant ad uias urine z sic multiplicatur urina distinguitur autem inter alteram duarū causarum. Nā ubi fiat multitudo urine in nature expellentē hoc cognoscitur ex tollerātia uirtutis z succedere qe te post euacuationem. Sed ubi fiat propter liquefactionem factā in humiditatib⁹ naturalib⁹ z ipotentia uirtutis cōtētiue manifestat̄ debilitas i toto que cōtinue intendit̄ et non subsequetur requies nec fortitudo. Et hoc est quod uoluit innuere in textu cum dicit̄. Et nos quidem differentiam iter has cognoscere possumus fm uirtutē dispositōem quia si sequitur alienatio erit euacuatio supfluitatum. Si non est signum liquefactionis ut patet lego l̄ram. Sed si diceret̄ potest ne fieri aliunde urine multitudo ad intellectum datum preterq̄ ab harum altera causarum. Et apparet quod sic Nam fieri potest ex usu diureticorū deriuātūz materias ad uias urine potest fieri a caliditate renum. Unde emplastra calida supposita renib⁹ multiplicat̄ urinam. Dicit̄ Dugo quod has duas causas dedit̄ intelligere quia sunt cōter cōtingentes has igitur Auic. non explicuit tanq̄ notas.

Ego autem dicerem textui magis inherendo q̄ il
 le due cause de quibus argutum est reducuntur
 ad has in textu positas. primo de diureticis diure
 tica sunt duoz modoz. Et notauit deiliator i ofia
 ccxxij. Uno modo dicuntur diuretica quecunqz
 de quozum natura est per suam humiditatem uel
 ad pzincipium facere habundare urina z hoc mo
 do aqua z semina coia frigida ut melonuz zc. sut
 diuretica scdo modo sumendo proprius diuretica
 talia sunt medicine acute liquefactiue z subtili
 tiue humorum de quozum proprietate est mate
 rias mouere ad renes. vt semia dautij apij z hui?
 modi si loquamur de primis diureticis difficultas
 est nulla qz illa urina corr̄fir multiplicatur z non
 est amplioz q̄ conueniat huic cibo uel potui. naz
 illa de se z per naturam suam augmentant aquosi
 tatem. Si autem sermo fuerit de diureticis pprie
 sumptis talis q̄ritas multiplicata urine sequitur
 liquefactoem humiditatum corporis ut est mani
 festum. Si vero illa multiplicatio urine p̄deat
 a caliditate renum etiam illa caliditas nō mul
 tiplicat nisi liquefaciendo humiditates z eas ad
 renes ouertendo ita qz et in prima cam text? red
 ducitur. Et sic lra est maxime clara zc.

Urina mali coloris

In hac ter
 tia pte ponit
 significationes de urina multa z pauca. Obendo
 ad malum colozem coniunctis etiam alijs malis
 significatoibus vt grossitie zc. Et dicit zc. Ratio
 huius can. sepenero dictum e supra capitulo
 de colozibus z de substantia urine. Naz multitu
 do euacuationis saltem arguit expulsiuam forte
 in expellendo z maxie quando deriuatur euacua
 tio ad vnum determinatum locum qz dico notan
 ter propter synthomaticas euacuationes in quib?
 plurima materia expellitur aliquando ad plurias
 uias propter debilitate uirtutis ut patet. Sed cuz
 per vnum locum fit euacuatio z quato maior fue
 rit euacuatio. De materia tato significatur maior
 uirtutis potentia in euacuando si ergo continuet
 euacuatio multe quantitatis materie melioz sumi
 tur significatio q̄ cum intercesa fuerit euacuatio
 qz significat naturam non posse propter eius debi
 litatem superesse ad cotinue z sufficienter euacua
 dum de materia z hoc est qz intendit lego lram z
 sicut exemplificat de nigra ita de alijs malis colo
 ribus potest intelligi qz zc.

urina diue

Nunc i hac quarta parte po
 nit significationes de urina
 scdm eius diuersas dispositiones. s. quantu ad ac
 tum mingendi zc. Et quodammodo declarat quod
 pauloante dictum est. z dicit zc. Ratio lre e cla
 ra qz ut dicit Auic. scda quarti cap. prio. de signis
 sumptis ex multitudine z paucitate urine qz urina
 que mingitur qnqz pauca qnqz multa z qnqz reti
 netur zc. Est signum in febribus acutis significas
 pugnam magnam egritudinis z nature zc. etiam
 est precise canon hic positus in fe. acutis qz aliqñ
 uincit natura. s. quando euacuat multaz materia
 z aliqñ uincitur. s. qñ non euacuat aut sufficiēter

significat igitur laborem non in expellendo. Et
 etiam qz natura conatur ad expellendum certo co
 natu z qz debilis saltem ad relationem ad hunc ef
 fectum non potest expellere uel multuz insufficie
 ter expellit z in tempore medio aliquialiter confor
 tata iterum conatur ad expulsionem aliam sz qz
 debilis non expellit sufficiēter qz zc. Et in morbis
 quietas uel quietis significat saltem morbi longi
 tudinem qz significat grossitudinem materie que
 non nisi in longo tempore a uirtute terminari pot

urine multitudo

Hec est secunda
 pars principal ca
 pituli. In qua quatuoz principaliter facit. z scdm
 hoc pars ista in quatuoz diuiditur. quoniam pri
 mo ponit significationem que sumitur de urine
 quatitate. In fe. acutis. secundo quando fe. e ge
 ta. tertio in corpore sano. quarto autem ponit si
 gnificationem multe urine albe in colica. secun
 da ibi. Et si fe. tertia ibi cum autem sani. quarta
 ibi. Lum in egritudine. Prima in duas secundum
 duas speciales dispositiones q̄s ponit de quaita
 te urine in febribus acutis ibi secunda. Urina q̄
 in acutis. De prima dicit zc. Et supple ex opposi
 to significatur bonuz si sequitur quies zc. Ratio
 cano. est nō. Nam in febribus acutis apparenre
 vrina multa alterum illoz significat. s. vel liq
 factionem humiditatum naturalium z illaru ex
 pulsionem ut supra dictuz est uel significat expul
 sionem aliarum materierum educendarum a uir
 tute. Si quidem secundum significet sequit
 ad tale euacuationem requies z fortitudo si nō se
 quitur requies igitur signum est quod talis multi
 tudo urine fit propter liquefactionem in febrib?
 acutis a causa intensiua liquefaciente z quoda
 modo fixa facta quod significatur ex ei? pericue
 rantia quare significat ethicam z consequenter
 spasmum de inanitione. Nam facta consumptio
 ne naturalium humiditatum cotrahuntur mem
 bra secundum longum vt al fuit declaratum zc.
 Et similiter intelligatur de sudore per teadez me
 dia lege lram.

urina que

Ponit secdo aliam significa
 tionem etiam in acutis z dicit
 zc. Pro intellectu partis notandum quod i fe
 bribus acutis cum urina gutatim mingitur dupli
 citer potest contingere. primo propter acuitatem
 vrine. Unde facta urina acuta a qualitate aut
 materia secum mixta terita sensitua uesice non
 sustinet ipsius tantam quantitatem vt possit siml
 multam expellere sed gutatim emittitur ul hoc
 potest contingere z secundo propter debilitatem
 in contentiua membzi. Ut uesice uigorata princi
 palr ex musculis subsertientibus uesice in conti
 nendo. Si igit mingit gutatim propter primam
 causam non mingit gutatim uoluntarie. ymo cu
 tristi sensatione z uoluntarie exprimedo. Ut in
 ardoze contingit urine. Si igit mingat gutatim
 z inuolatarie hoc sequitur nocumentum factuz
 in musculis subsertientibus uesice i crinedo z co
 sequēter nocumentuz principii eozu vt neruozum
 f 4

nuce & ultimo cerebri. Et hoc est quod innuebat etc.

Et sic Nunc dicitur ponit significacionem contrahendo ad se. quietas & dicit etc.

Notanda quod per febrem quietam non intelligitur simpliciter febres tardi motus ut uerbi gratia febrem flatuam sed intelligimus se. & si forte sit de genere calidam illam tamen appellamus quietam in qua satis remissa sunt accidentia ut exempli gratia est tertiana interpolata. Ubi non sunt accidentia multum uerenda dicit ergo Auic. quod si fuerint in tali febre quietam reliqua signa salutis & mingatur guttatum & etiam inuoluntarie propter nocuentum coctum membrum nervosis ad modum dictum significat fluxum sanguinis narium. Nam stante bonitate hanelitus & urine ceterorum signorum significatum significat naturam obtinere super materiam per hoc igitur quod materia non educitur per deorsum cum urina significatur materiam ad alium locum raptum habere & non ad intestina tantum uel cutem. Sed ad partes superiores. quia inuoluntarie mingitur. nam inuoluntarie emittere significat nocuentum musculorum subseruentium contentiue igitur significat nocuentum cerebri tanquam principij omnium neruorum membrorum rapit igitur ad caput quod dominante uirtute super materiam eam expellet per uias superiores tales autem sunt nares quod etc. Quod si signa salutis non affuerint significat descipientiam propter nocuentum magnum coctum cerebro a materia a uirtute non uincibili. Et in his casibus urina guttata micta ad album declinat licet materia morbozum sit de genere calidiorum.

Quum antez In hac tertia parte ponit can. de paucitate urine apparente in sanis. Et dicit etc. minuitur. i. i. quantitate. Et attenuatur. i. subtiliatur etc. Ratio regule. nam si attenuatur urina & minuitur posita paritate regiminis & in corpore sano. Ubi non est causa multum dissoluens. hoc fit aut quod materia ad alias uias conuertitur aut propter opillationem in uis urine aut propter aliam causam impediendam eam multiplicari. Cognoscitur autem manifeste aliqualem fieri opillationem in renibus & exinde minorari urinam per hoc quod dolor manifestatur in renibus & grauitas propter materiam que ibi retinetur & tantum illa materia ibi preter naturaliter retenta probabiliter causabit apostema & precipue frigidum durum per hoc quod ponimus talem materiam paulatim coagari quod minuitur per hoc quod dicitur & persenerat. nam apostemata calida citius inducerentur et non tantum significat apostema futurum fieri. Ita quod sit pronosticum sed est demonstratiuum presentis apostematis. nam propter ponderositatem & dolorem arguitur super apostema ad modum dictum. apostema autem durum frigidum infrigidans renes debilitat attractiuam eorum & sic modica urine quantitas trahit ad eos. Et ex alia parte propter opillationem et minoratur urina ut. xvij. tertii de apostemate duro etc. Ubi autem esset apostema calidum nisi fue-

rit opillatio impediens multiplicaret urinam caliditate iuuante ad attrahendum & sic concurrentibus his oibus signis & manifestatis iam per tres his accidentibus ubi corpus sit sibi sanum saltem apparet debite rectum significatur actualiter apostema durum in renibus & dixi notanter stante bonitate uel paritate regiminis. Nam ubi corpus nimis exercitaretur uel uigilaret licet non sit causa resolutionis febris cum ab huiusmodi non naturalibus rebus inordinata fuerit exsecatio quod urina minuat & attenuatur. quod etc. uel aliter potest exponi apostema durum. i. difficile ad curam. Nam apostemata rena sunt difficilissime curationis ut alibi declaratur.

Et enim in egritudine. Dicit ultimate etc. prosperum euentum quod crism bonam & laudabilem materie colice. Ratio can. quoniam ex quo colice materia plerumque est flatuosa ut. xvi. tertii multiplicata igitur urina alba in ea non multiplicata potu nec reliquis iuuantibus ad multum digne significat quod materia alba cum aquositate mifectur quod multiplicatur & dicitur sequitur quod materia que est factiua colice minuitur & mittitur per uenas mebraicas & epar atque emulgentes uenas ad renes & uescicam cum aquositate expellitur. Et dixi notanter plerumque. Ratio quod ubi esset repletio in toto de materia flatuosa posset habundare fluxus illius materie ex reliquis membris que ex intestinis & tunc multiplicatur urina alba. tamen ex hoc materia colice non remoueretur propter exuberantiam materie in toto. sed non exuberante materia significat quod dictum est lego litteram.

Hec est mediocris. In hoc paruo capitulo. d. Auic. duo facit primo ponit conditiones optime urine secundo ponit unum can. pronosticum cum apparente urina optime disposita. In morbis in ultimo acuitatis finem in quorundam ibi scda. Quidam autem dixerunt De prima dicit etc. Notandum primo quod ex textu hic colligitur quod in urina optima non necessario erigitur ipostasis per hoc quod dicit dubitatur si ibi fuerit etc. & de hoc satis dictum est supra. Secundo notandum quod hec optima uocatur urina que est urina corporis optime sani secundum quosdam uel secundum alios quod est urina corporis sibi sani conuenientissima in eius sanitate. Ego autem dicerem quod hec est urina que & si debeatur corpori optime sano debite recto reperiri et potest in alijs corporibus sibi sanis & non tantum in corporibus sibi sanis ut dicitur sed et in corporibus egrotis. Et hoc propter duo prius quod non repugnat in corpore egro reperiri casus factiua urine sane optime & ex parte humorum & ex parte uirtutis separantis & ex parte gradualis caloris similis egro sic in sano & reliquorum principiorum ut manifestum est consideranti. secundo per hoc est sententia textus nostri. in secunda parte cum dicitur Quod cum huiusmodi urine. Uoluit ergo Auic. quod in egritudine coniungatur aliquoties hec urina etc. Quare Auic. conditiones de quibus dictum est appropriate debite urine sanam uisum est supra & in cap. d.

coloribus. 7 de ipostasi 7 de substantia. Quia tñ circa colores ur esse varia snia auctozuz. Nā hic ur Auic. nelle q sit tincture ad citrinā trahentis 7 tamē Sal. primo de crisi. xiii. cap. ad principiuz noluit q declinet ad citrinā clarā 7 rubeum claruz 7 in processu uoluit q sit colorata quasi si cuz aqua miscetur portio sanguinis 7 portio coler citrine. quare ur q de hoc non pōt p̄cise dari deter minatio sed o3 cōsiderare comparatōem illarum ad urinas cōiter apparentes in corporibus optie sanis que fuerint illis similes 7c.

Quidē autem Dicit 7c. ista facit snia. S. fo p̄noti corū 7c. Notate per hoc quod dicit in die sequenti o3 intelligi in die sequenti. s. cretica 7 non continua. Et rō lre est. nam apparente urina fm cōdi tiones dictas significatur optimā dñium nature sup materiaz et materiaz optime digestaz aptam expelli ergo significatur quod adueniente die cre tica. Ubi erit pugna nature pura materia expel latur et fiat salus quod natura dñium habeat su per eam 7c.

Infantuz In hoc paruo caplo determi nat Auic. de dispositōibus uri naruz et cōter d significatōib⁹ earū s̄ptis ex pre etatū. Et qñqz p̄cipalr facit s3 qd qñqz dispōes qñqz etatū specialiu. Nam primo ponit dispositō nes urine infantū. secūdo puerorū. tertio iuuenū quarto primorū senū. qñqz decrepitorū. p̄tes pate bunt de prima p̄e dicit 7c. Notandū qd hic colli gitur qd in pueris naturaliter dispositis urine de bent esse albe 7 satis grosse. 7 ex cōiti apparente urina in infantib⁹ alr disposita nō est bona signifi catio. Et ergo subtilis tenuis ut aqua est pessima ut uoluit Sal. primo de crisi 7 p̄cipue in pueris qz in illis debent esse albe grosse satis. Et adducit Auic. duas causas pro uerificatōe illi⁹. P̄ria su mitur ex p̄e nutrimenti eo qd pueri lacte nutriū tur. Et qz urina supfluit de massa sanguinis debz ei attestari ex parte nutrimenti. s. lact ex quo deci ditur 7 illud est albū igitur 7c. scda cā ē qz pueri hñt habundatē hūiditatē urinalē debēt igit mul plicare urinas et priuatas in colore. i. debent ad albū declinare qz pp habundantē humiditatem multiplicatur 7 et obtundit impressio calorīs na turalis nō igitur ip̄imitur uestigiū ruboris uel ci trinitatis. Sed stat qd color sopitus in malto hu mido primo affo. ubi igitur urina fuerit in ifante rubea uel citrina significatur q ei⁹ p̄plexio ē mul tā elongata a dispositione naturali 7c.

Pueroruz Ponit cōsequēter quales de bent esse urine in pueris. s. a secundo anno usqz ad iuuetutē. Et dicit 7c. Ra tio can. est clara 7 supra capitulo de substantia uri ne dicta. nā pueri utuntur cibo et pp pditi restau rationem 7 pp augmētā fieri. Et et eorū calor nō ita in sicco fundatur sicut in iuuenibus plures igitur supfluitates sensiblr educūtur cuz urina pue roruz que a calō accutiōri iuuenis insensiblr re

soluerētur. Itēz pueri dietantur inordinatē tñ pp gulositatem tñ qz mouētur inordinatē morib⁹. Unde fit q per idigestionē multiplicatur p̄se su perfluitates que fm p̄es deriuatē ad urine uias inspissant 7 ingrossant puerorum urinas respectu iuuenum. Et ex eodē uel cōlli argumēto sequitur autē fundamēto q dicit esse multe ipse urine pue rorum qñ multum sumunt de potu respectu sue mollis in opatione ad iuuenes 7 p̄pter gulositatē eorū. Et qz pueri naturalr humidiores sunt iue nibus quare appetūt potum 7 potus eis est neces sarius ad defferē nutrimentuz per uias que sunt strictiores in puero qz in iuuenē. debent igit pue rorum urine esse pluris q̄tatis 7 grossiores 7 tur bidiores et etiam albiores non sic tincte propter calm non esse sic acutum in pueris sicut in iuueni bus maxime anectendo q uirtutes naturales in pueris sunt fortissime ut supra dictum est. Et ex hoc inferatur q si urine pueroruz fuerint alteri⁹ dispositōis ita q non sint grosse turbide et minus tincte respectu urinarum iuuenum tunc nō est si gnificatio bona 7c.

Iuuenum Ponit tertiā cōclusionē de uri nis iuuenū. et dicit 7c. Ratio est clara. Nā in iuuenē calor est fundat⁹ in massic ca et sic ē magis acutus et ip̄ressius igneitatīs et ideo colorat ad citrinum rubeum. Etiam etas iuuetutis est p̄fectissima ac tēp̄atissima et regula te magis uinat iuuenes nec eis tanta cibi q̄titas ē necessaria respectu sue mollis qz augmentuz in eo nō fit et ideo urine ipsoruz quātū ad substantiā declinant ad mediocritatem et ex hoc inferat q si fuerit alteri⁹ dispositōis ut albe grosse 7c. ē malū

Et urine senum Ponit quales de bent esse dispositō nes urie senū 7 duo facit qñ p̄io facit quod dictū est. secūdo remouet dubitatōnem. de prima dicit 7c. s. respectu iuuenū. Rō can. est uera. Nāz uri ne senū p̄dēt a calō minus remisso q̄ urine iuue nū quare cōter nō debēt esse sic tincte. Et ex alte ra p̄e uirtutes nāles i eis deficiūt 7 ex cōiti si p̄nt tñ expellere. Et cū p̄plo corū nāliter ē sicciōr. et cibi ei ueniētes naturalr debēt eē sicciōres. et p̄ inde legtur qd minus debēt eē grosse ymo subti liores etiam propter maiorem stricturaz meatuū in eis quare 7c.

Est tamen Id est cōigit. Remouet du bitatōz dices. Est ne simplr et generalr uey qz urie p̄morū senū sint semp sub riliores et albiores urinis iuuenū. R̄idet q nō et dicit 7c. Rō nā cōigit pp debilitatē uel ex debili tate calidi nālis supfluitates multiplicari 7 aggre gari qñ expulsio fit i certo tpe. nā stabit tāta lati tudo meatuū 7 tāta expulsine fortitudo qd uirtu te aggrauata pp mltitudinē supfluitatū se exone rante natura expellēdo materias ad uias urine ingrossatur uzina 7c.

Decrepitorum In hac ultima par te. facit primo quod dictum est. secundo ponit can. de prima dicit 7c.

Ratio prime partis dicta est supra. Et fundatur ex hoc generali. Nam cause naturales albedinis et subtilitatis urine fortiores sunt in decrepito respectu iuuenis quam in primo sene. Si igitur in sene primo ut fuit declaratum sunt albiores et tenuiores quam in iuvene sequitur evidenter quod in decrepito. Ratio etiam secundi cano. clara est ex pauloante dictis quia non inconuenit in decrepito reperiri uirtutem expulsuam ita fortem et latos meatus ut superfluitates expellantur et sic erunt urine grosse. hoc tamen raro accidit in decrepito respectu senis primi propter uirtutes esse debiliores et uias strictiores. Ratio can. quam addit est. Nam ex quo supponimus natura est debilis naturaliter in decrepitis et uirtutes debiles deriuante natura materiam ad uias urine rationabile fit propter impotentiam uirtutis non sufficiat in integrum expellere materiam et si pro parte retinetur in renibus que consequenter inspissata a calido tandem conuertitur in lapidem erit autem huius signum quando post grossam urinam attenuabitur urina. Nam quando actualiter emittitur grossa non sumitur significatio de lapidis generatione nisi in futurum ut dictum est.

Mulierum urine In hoc capitulo determinatur de dispositionibus urinarum ex parte sexus principaliter contingentibus. Et diuiditur in partes tres. primo determinat quales sint dispositiones urinarum in mulieribus comparando ad urinas uirosum absolute. secundo ponit quales sint dispositiones in urinis uirosum ac masculorum in relatione ad urinas mulierum. tertio determinat de quibusdam dispositionibus appropriatis sexui feminino. secunda ibi. Masculorum uero urinas. tertia ibi urine pregnantium. De prima parte dicitur. et adducit quatuor causas sui dicti. scilicet quare urine mulierum sint tenuiores albiores et minus niti de siue clare etc. Notandum quod conclusio Auic. verificatur posita paritate in correspondentia. Ut comparando uirum colericum ad mulierem colericam et uirum iuuenilis etatis ad mulierem iuuenilem etatis. scilicet quod sint in puncto eiusdem etatis et dictatum ad dictam et exercitatum ad exercitatum et sic de alijs preterquam in sexu et sic omnibus istis conseruatis est conclusio Auic. uera ut eius rationes probant. Secundo nota te quod debilitas digestiue potest esse causa nimie tenuitatis urine ut habitum est supra capitulo de substantia urine in principio cum dicitur ualde uero tenuis in omnibus dispositionibus maturationis significat priuationem etc. Aliqua tamen est debilitas ad quam sequitur grossities que est infra illam ad quam sequitur tenuitas. scilicet debilitas que non est ultimata. Unde per indigestionem multiplicantur superfluitates est tamen uirtus sufficiens ad expellendum illas superfluitates et de hac debilitate loquitur hic Auic. Nam hanc habent mulieres in relatione ad masculos et non prima quia cum prima non conseruatur sanitas nec con-

uenienter est nata conseruari non igitur debetur sexui muliebri naturaliter conuenienter disposito. Nam natura mulieres sunt frigidiores uiris ut prima primi capitulo de complexionibus etiam et. s. affo. comento. lxxij. circa finem comenti habent igitur debilitatem consequentem naturaliter sexui cum qua stat generatio superfluitatum plusquam in uiro cum potentia expulsue. et sic est manifesta prima causa ab Auic. assignata. tertio notandum quod ad complexionem frigidam mulierum merito sexus sequitur angustia pororum in totius habitudine respectu habitudinis uirosum preterquam in uis membrorum urine. Nam talia membra habent poros latos magis quam in masculo et hoc ordinauit natura propter fines ut materie multe que aggregantur in mulieris matrice regulariter conuenienter possint per illas uias expelli ergo sequitur quod in ambitu totius ubi etiam esset paritas in digestiua sunt apte retineri multe materie propter stricturam pororum in muliere que non fit in uiro sunt ergo ceteris partibus multarum superfluitatum mulieris quam uiri. Et ad hoc facit diuturnitas oculi corporei in muliere plusquam in uiro. facit etiam frigiditas complexionis non ita ad resolutionem sicut in uiro. et ex hoc patet verificatio duarum aliarum causarum. nam sunt plurimarum superfluitatum et que non possunt expelli per poros habitudinis tori stante latitudine meatuum uiarum urine fit igitur expulsio pillas uias. Et quod tales superfluitates ad al. declinat quod ad flatum cum fiat igitur albiores et grossiores urine adiuuat et est quarta causa quod a natura in mulieribus ordinatur est ut multe superfluitates expellantur ad matricem et non sic in uiro. Et exinde ille superfluitates in matrice aggregate pro uicinitate quam habent cum uis urine per eas expelluntur et hoc est quarta causa completa. Unquam grossiores et albiores et mioris pulchritudinis. in mioribus lucidioribus quam in uiris. unde non fit in eis eque bona sequestratio partium grossarum a subtilibus sicut in uiris et exinde redduntur opaciores urine mulierum. nam ut supra dictum est cap. primo huius sume in fine capli. s. i. Turbulentie est permixtio partium huiusmodi colores opaciores extraneos fuscocita quod sensu percipi non potest. scilicet separatim permixtio igitur talium partium cum urina facit ipaz mioris pulchritudinis quam opaca. Et dicit hic marsilius quod exprimentur declarat quod tales urine mulierum sunt mioris pulchritudinis quod et in tempore menstruationis si panus miodus in eis fundatur remanet maculatus et non sic in urina uiri et uos ipsi experimentate si placet quare etc.

Masculorum Nunc hoc potest dispones uirinarum masculorum comparando ad urinas mulierum. Et primo facit hoc. hoc potest uia dei detia de quodam dispones apparere et atigetei urinis uirosum quam miscetur mulieribus ibi ha. In urinis uirosum. De prima parte dicitur etc. Ratio primi dicti. scilicet quod facile turbatur est quod ut iam audiuitis in partibus lecta urine mulierum sunt mioris pulchritudinis et opaciores nec sunt cum tanta sequestratione sicut urine uirosum et illud quod est in eis sequestratum est multum

terrenū grossuz i fundo residēs ac sua grauitate sū
dū petēs. p comotōes ergo urinaꝝ ubi ē uria uiri
illud deorsuz residēs facile cōmiscet cū sba urie ⁊
sui lenitate facile petit ptes supiores respēu ei⁹
quod ascēdit i vrina muliebrī ⁊ p cōis citi⁹ turba
tur urina masculī q̄ femelle pp citiozē cōmistiō
nē grossi cū subtili. Et qz ptes supiores in urina
masculī sunt sensiblr̄ clariores ⁊ nitidiores q̄ in
urina muliebrī p cōmōtionē ergo ⁊ mixtionē par
tiū obfuscaruz plus sensiblr̄ opacātur ⁊ turban
tur ptes clariores ⁊ supiores in urina masculī q̄
femelle. Et sic p3 qz facili⁹ turbātur ⁊ magis urie
masculozuz qm̄ femellarū ⁊ manifestius nō tātū
p cōmōtōem sed et ea nō facta. Naz lz calor nālis
vel ei⁹ uestigiuz faciens ad sepatōnem in uiro sit
potentior ad phibenduz cōfusionē urine q̄ in mu
liere qz tñ in muliere nō scā tanta sepatio sicut in
uiro pportionabilr̄ plus facit ad inturbatōem uri
ne uiri illa fore totalis sepatio prium grossaruz a
subtilibus respectu minoris sepatōnis in muliere
q̄ faciat fortitudo caloris ad sic cōtinuādūz respe
ctu mulieris. Notate ulterī⁹ p pte text⁹ q̄ dicit
supra sumitatē suā supremā rotundā. Rō partis
est qz in mulierib⁹ multiplicat⁹ plus uentositas et
uiscositas q̄ in urinis. In urinis ergo mulierū pp
uiscositatē ⁊ globositatē m̄ae ⁊ uentositatē inclu
sam sunt nate magis generari āpulle ⁊ cōiter spu
me quoniā in urinis uirozuz ⁊ h̄ ē qd̄ intendebat
in lra. Et ex his p̄tib⁹ sillectis aplicādo significa
tōes ac cōditōes urie masculī ⁊ femelle potestis fa
cerē bonaz cōiecturā ad distigēsi ⁊ indicāsi de uri
nis sexus masculini ⁊ muliebris ⁊ in eas vt p3 ⁊c.

In urinis Nunc in hac scōda p̄tula p̄tis
iam expedite ponit vnā cōngen
tiā in urinis uirozū cū miscēt mulierib⁹. ⁊ dicit
zc. Ista lra duplr̄ p̄t exponi. Un⁹ sensus ē quod
miscēatur urine uirozū ⁊ mulierū tūc apparebāt
qdā filla ad inuicē texta. Et rō p̄t esse. Nā a cali
ditate uel uestigio ei⁹ ipressio in urinis uirozū cir
ca materiā in urinis mulierū subtiliat ⁊ elongat⁹
ad modū fili ⁊ sic apparet ⁊c. Ul alr̄ ⁊ scōdo ⁊ me
lius sic exponat⁹ cuz uir cōiungit mulieri appare
bunt in vrina uiri post coitū qdā fila alba cōtexta
⁊ sm̄ aliquos h̄ apparētia uocat⁹ ipo. filosa ⁊ tra
ctauerāt de ea inde de ipo. ⁊c. Sed qz Auicē. de
hac in ueritate si cōsideratis dicta supra nō deter
miāuit s̄ h̄ magis cōueniēter qz appropriat⁹ sexui
tantū. ⁊ sic exponendo rō can. erit clara qz postq̄
uir cōiuit cum muliere alique ptes spermāt p̄in
gues uiscositatē p̄cipātes adherēt uie exitus sm̄
ei⁹ longitudinē ⁊ acgrunt formā fili. Unde succe
dētē urina ille reliquie spermatis abstergātur et
sic uario mō cū urina educte ⁊ sperim solidioris
s̄be quā sit urine aquositas ad inuicē cōmiscētur
qdā cōmixtionē q̄si uideant⁹ fila ad inuicē cōtexta
⁊ hoc manifestum est uidere quasi semper in pri
mis urinis post cōbitum quare ⁊c.

Urine pregnantium In hac ter
cipali capiti hui⁹ p̄sequitur Auicē. ponēdo significa

tōes urinarū sm̄ aliq̄s dispositōes cōcernētes sexū
femineū. Et duo facit quoniā p̄tio ponit dispositō
nes ⁊ significatōes urinarū in p̄gnatibus. scōdo
in enixis. scōdi ibi pturiētis urina ⁊c. De prima
pte ponēdo signa urinarū i p̄gnantibus dicit ⁊c.

P̄tio intellectu p̄tis notādum qd̄ urine p̄gnatiū
in diuersis p̄tib⁹ i p̄gnatōis addunt diuerso mō
disposite. Nā ⁊ si in p̄ncipio. i p̄gnatōis dicantur
clare ⁊ subriles. in ultimis tñ mēsib⁹ maxie i ultio
mense aliq̄liter inspissant⁹ ⁊ magis colorificātur.
Et horum cā est. Nā in primis mēsibus materie
cōueniēter a calore regulant⁹ ⁊ retinētur in matricē
⁊ pro formādo fetu et p̄ debita nutritatōe fe
tus. Unde nō tantuz materie materiales q̄ reglr̄
ad matricē deriuant⁹ i matricē retinētur et cōuer
tunt⁹ tpe ipregnatōis ymo et multe alie materie
cōuertuntur a natura ad matricē tpe p̄gnatōis pp
finē nutritatōis q̄ nō cōuertunt⁹ tpe nō ipregnatō
nis. Et ex h̄ clare sequitur quod matrix ita cōstrin
gitur ⁊ clauditur quod nec extremitas acus intra
re p̄t ut secunda tertij colligit⁹ cōiter ex h̄ quod i
primis mēsib⁹ ipregnatōis clare sumit urie. p̄pter
p̄uatiōem educationis materieꝝ matricaliuz cuz
urina ⁊ nō earuz tñ s̄ ē aliaruz q̄ ut dictuz ē de
riuant⁹ ad matricē gr̄a finis q̄rum portio sil eua
cuaret⁹ p̄ urinaꝝ nisi ad matricē cōuertērent. In
ultimis aut mēsib⁹ et maxie tpe p̄tio partu iam
aggrauata uirtute ex suphabūdātia materieꝝ
retentazuz sit ipsaruz materieꝝ aliquat⁹ expulsio
p̄ pte q̄ mlto tpe retente et quodā mō putrefacte
fulce et oppace facte reddunt vrinaꝝ ad fuscum
declināte et grossiorē. Et hoc inuebat qm̄ dicit
vrine p̄gnantiuz sunt clare intelligat⁹. s̄ in primis
mēsibus. Et qm̄ cōiter dicit et q̄sqz trahunt ad co
lorē aque cicerū aut aque pedum sm̄ quosdā ex
ponitur. i. decoctione pedū. Ego aut itelligo lotu
ram pedum. Nā decoctio peduz nō est ad nigrū
uel fuscum declinans sed lotura pedū v̄ sicut aq̄
ciceruz et hoc in ultimis mēsibus iam appropin
quāte partu. Notate tamen qz h̄ non est simpli
citer et in oī p̄gnatione ueruz. S̄ bene hoc d̄ na
tura ipregnatōis cōtingere d̄z. nam multe sunt p̄
gnantes ex q̄bus effluunt mēstrua et p̄ totuz tps
ipregnationis quo casu stante manifestum est qz
tunc urine et in primis mēsib⁹ non sunt clare. ve
roz de natura ipregnationis h̄ urine turbulētia
cōtingere non d̄z. Et dicit Auicē. Ut ipsaruz supfi
ciem est nebula. i. uersus p̄tem supiorem d̄ esse
velut s̄ba qdā subtilis uaporosa grossa ad nāz
nebule tendens ⁊ hoc cōtingit p̄pter resolutōnem
factaz de p̄tib⁹ subtilib⁹ ex materieꝝ spermaticis
ad inuicē cōmixtis ⁊ que per tps cōmiscētur ad for
mationē fetus. nam ipsarum qdā ptes uapora
les non grosse resoluūtur ⁊ cum urina miscēntur
q̄ calide subtiles ac rare existentes sursum mouē
tur in urina ⁊ hanc apparentiā nebule uersus su
perficiem urine efficiunt ⁊ hoc maxime uerum
est in primo mense propter illaz cōmixtionē tunc
fieri i materieꝝ spermaticis. vt dictū ē. Addit Auicē.
et in ipsa. s̄. urina pregnantis est color yrinus

hic intelligite colorē mixtū ex multiplici colore si
cuti yride apparet. s. ex rub. uiridi claro z glauco
Et h̄ ē signū magis manifestat in p̄mo mēse. Nā
in vltimis mētib⁹ color magis ad rubeū declinat. z
rō hui⁹ p̄t esse. Nā in p̄mo mēse auertuntur hūo
res ad matricē diuersi q̄ p̄ tps manēt sub proprijs
formis z colorib⁹ a qb⁹ cum resoluitur aliq̄ ps rep̄
sentat colorē hūoz a qb⁹ deciditur. Et exinde fuit
uarij colores scōz diuersitatē ac uarietatē hūoz
desfluxoz ad matricē tpe illo. In p̄cessu aut̄ uer
sus partuz dñante sanguie magis sup̄ reliquos hu
mores tēdet color urīne p̄ p̄tiaz haruz materieꝝ
secum magis ad rub. Notate dñter p̄ pte in q̄
dicit. Sz quocūqz mō fuerit in medio zc. Q̄ hoc
signū maxie ēt uerificatur in primis mētib⁹. z rō
dicti est. Nā in primis mētib⁹ pp̄ fortē fieri agita
tōem in urinis sp̄maticis ut dictū est erit a calita
te spiritūā inclusozū fit resolutio aliq̄ruꝝ p̄tuz nō
tñ uaporaliuz q̄ faciunt nebulā in superficie urīne
apparentē sz ēt humozaliū tñ subtiliū q̄ dñter ma
terie a calitate dissoluūtur z sepantur pp̄ otinuaꝝ
irradiatōem acq̄siaz a spiritib⁹ z calitate natura
li cōicatis vt dictū est. fit igitur tanq̄ totū carnia
tuz. i. subtiliatū z ad diuersas ptes tractū albū ac
si esset ipo. alba diuisa. Et h̄ est qd̄ de uehemētō
ribus cōiter attribuitur urinis p̄gnatiā. Et situ q̄
ras talis ipo. diuisa alba apparet ēt dñante uēto
sitate q̄ uentositatis in mulierib⁹ p̄terunqz fit dñans
Quero igitur distinguemus inter huiusmodi ipo.
alba sic diuisam significatē ip̄gnatōez z aliam
significatē uētositate dicatur qd̄ medicus p̄ cōie
cturas faciet pbabile argumentuz ad distinguē
inter vtrasqz. Nā si fuerit ex uentositate aderunt
rugit⁹ z dolozes p̄ uentrē. Et cū h̄ color aquosi
tatis v̄inal magis ad albuꝝ declinat neqz aderit
illa nebula de q̄ supra neqz color uari⁹ irinus. In
p̄gnante aut̄ dfortata digestiua membroruz circa
urina a calitate sp̄matis meli⁹ colorificatur urina
z magis claret saltē in p̄mo mēse z cū h̄ nō sunt
dolozes nec rugitus zc. Et ex hoc arguitur non
esse verū qd̄ cōiter dñ. Q̄ cā il. i. apparētie toti car
minati est ex uentositate ymo in p̄gnante ut dictū
est minus dz esse de uentositate. Sz est cā q̄ addu
cta est de calitate. Et ex h̄ sic intellecto apparet
ēt cā qf in urinis p̄gnantiuz apparēt qdā granula
q̄ ascendunt z descendunt dico hoc non ut cōiter
dñ qd̄ huiusmodi grana ascendāt z descendāt fm
motū acq̄sitū in p̄tib⁹ urīne mota urina quoniam
aliq̄ ps descendit et alia ascendit. Et sic granula
inclusa in istis p̄tib⁹ ascendunt z descēdāt quoniam
hoc nō esset artificiosuz signum nec artificiale di
ctū. Sed dico ego ēt in urina queta uident⁹ qdāz
grana ascendētia z descēdētia pp̄ id quod dictū
est qd̄ in p̄mo mēse resoluūtur i urinis formalr
aliquē ptes spirituose pp̄ maximā agitātōem q̄ fit
in spermatib⁹ uiri z mulieris. Illa igitur comotio
spiritūā in sursum z deorsum cū aliq̄ mā dñneta
facit illā granuloruz apparentiā ascendentiū z de
scēdētiū. Dicunt hic qdā z fuit rosari⁹ anglicus.
Q̄ si fuerint tria grana sic apparētia i uria ē cer

tuz signū ip̄gnatōis fm cām hui⁹ signū nō intēdo
inuestigare sed supponat p̄ exp̄imēto. Nā de oib⁹
nō p̄t clara dari z reddi rō. Postremo aduertit
te qd̄ lz ea q̄ dca sunt hēant pbabile euidētia nā
q̄ tñ ego affirmare ēt dcurrentib⁹ his signis super
certitudinalē ip̄gnatōem neqz ex oppos. to non
apparentib⁹ negare nō fore ip̄gnatōem qm̄ ut
dictū ē z si ex natura ip̄gnatōis illa dtingere de
bent in aliq̄ tñ p̄gnante per totā tps p̄gnatōis ap
parent urīne grosse turbide ex quo in aliq̄ tali me
struatio nō tantū fm cōes p̄odos nāles ymo i ali
qbus singula ebdomoda semel uel bis z i aliquibus
cōtinuo. Ut ego sepe numero uidi. Ego tñ magis
arguerē cū p̄tiaz signozum dictozū supra ip̄p̄na
tōem q̄ nō existēte istozū p̄sentia supra non p̄p̄na
tōem quoniam arguēdo sup̄ p̄gnatōem non poterit
esse magnus error caute p̄cedendo in curis. Sed
arguendo sup̄ nō ip̄gnatōem p̄t esse maxim⁹ er
ror. Unde qdā p̄sumptuosi medici dcludāt p̄terun
qz mulieres nō esse p̄gnates z audacter cū medici
nis laborāt. Unde sepe mulieres ex h̄ periculum
aborus incurrūt. Unde maria medico segtur isa
mia z qd̄ āplius est homicidiū incurrit p̄inde sem
per caute respōdendū est z in dubio. Et d̄plicatis
reliqs accidentib⁹ q̄ ip̄gnatōem significāt ut de
retētōe mēstruozū de dolore doxsi d̄ diuersitate ap
petendi. De tumoze mamillarū de glauce die ocu
lorū de minoratōe appetit⁹ coeundi maxie in pi
mis mētib⁹ a reliqs huiusmodi fil cū accidenti
b⁹ urinarū z tunc p̄t medicus dare z fere indiciuz
Sed nō d̄plicatis his dubiū z multa est incertum
iudiciū. Et p̄inde memoriē comedanda est illa
vulgata z nobil⁹ snia gilberti anglici in illa mā de
yrinis q̄ sic dicit. Quidā garruli z arrogātes. s. me
dici ultra debitā metā excedāt uariāzqz doctrinaz
regul⁹ pp̄ria auctoritate inuēf. zc. Et turādo addi
dūt. Sed deuz testoz z luminaria celi quod de cō
ceptione mulierū q̄rtana z epilepsia nō inueni cer
tū iudiciū i urina. fallax. n. nūci⁹ ē z equoc⁹ h̄ tpe.

Parturientis Ultio pōit signum urī
ne parturientis. Et dicit
zc. s. in tpe p̄mo p̄ aliquot dies p̄ ptum. Rō re
gule. nā p̄ ptum p̄ tps aliquoz dieꝝ purgatur ma
trix a supfluitatib⁹ retentis q̄ ex diuturnitate retē
tionis sunt alterate z denigrate z exinde eaz mix
tio cum urina reddunt eā nigrā turbidā grossam.
Et dixit fm plurimum q̄ ubi esset mulier uirago
z foris ita quod in duobus diebus purgetur ab il
lis supfluitatibus post ptum ita quod in tertio die
apparent urīne sane mulierum p̄pter d̄pletam
purgationē prius esse factā. sed illud est raro sed
fm plurimū infra nonum diem uel decimum in
cipiunt apparere sane urīne z non ante a p̄cipio
partus zc.

Plerunqz confert In supiori cap.
determinauit de
significatōib⁹ urīnaz sexus. Nūc in hoc p̄uo cap.
ponit signa urīnaz alioꝝ aialiu p̄ q̄to dñt ab uri
nis hōiuz. Ut ex h̄ d̄prehēdi possit q̄les sint urīne
alioꝝ aialiu ab hōie. Et duo p̄cipalr facit. p̄io

declarat quō inueniat hic tractare de talib' urinis aliozū aialiu diuersis ab urinis hoīuz. sō psequitur determinādo de eisdē urinis. ibi scōa. Quidā autē dixerūt zc. De p̄ia pte dicit zc. Et dicti sui rōnem assignat. Pro intellectu p̄is notādū q̄ ex b̄ textu dñs Auic. vult occurrere deceptōi medicoz q̄ cōi ter tēptātur z expiunt. nūqd recte itelligāt aut n̄ itelligāt qm̄ sepe p̄ntantur urine aliozū aialiu medicis p̄ urinis hoīuz. Et iō si medicus fuerit exp̄ in urinis aialiu z cognouerit ipsas p̄d̄ias p̄p̄ias nō sic decipi poterit. cū igitur experit a vulgo in urinis aliozū aialiu z cognouerit d̄ias eaz faciet certitudinē. s. sue p̄bitatis. Nā dicit qd̄ ē sc̄a sup eodē experientia i urinis aliozū aialiu z sic de eo hēbitur op̄io bona z certa p̄bitatis. Vel aliter faciet certitudinē. i. certe indicabit qd̄ hec ē uria aliozū aialiu q̄tūcumqz illi q̄ offerunt illud negarēt vt sepe cōtingit qz tñ experientia cognoscit b̄ certitudinaliter dicit sic eē. Secūdo notā qd̄ dicit. Et hoc quidem difficile est qd̄ hec l̄ra duplicē p̄t h̄e sensuz primo b̄ ē difficile. s. certitudinaliter dicere qd̄ hec est urina aliozū animaliu ab hoīe p̄ inueniētiā quā h̄nt urine aliozū aialiu cū urinis hoīum uel aliter hoc ē difficile. s. fugere vulgi ifamiaz ex p̄ntatōe diuersaz urinaz. Et uterqz sensus est bonus. Nā per vtrunqz inuitat medicus ad experientia in urinis aliozū aialiu q̄si Auic. uideatur. Immo re qd̄ frequenter in inspiciendo acq̄ritur qd̄az notitia de urinis aliozū aialiu d̄nt ab urinis hoīum q̄ nō pōt rōne declarari neqz debite p̄prehēdi. Et hoc est quod dicit Dugo lege litteram.

Quidam autem cōsequenter p̄sequitur enumerādo ac declarando de urinis quozūdā aialiu. et p̄t ps diuidi in q̄tuor s̄m qd̄ dat nobis doctrinā de dispositōibus z accidentib' q̄tuor aialiu diuersoz ab hoīe. scōda ibi. Et subiugaliū. tertia ibi. Omni vō urie. q̄r ta ibi. Urina vō caprioli. De prima dicit zc. Et notate qd̄ dicit dixerūt qdā q̄si sc̄ia sit dubia ad inuestigā rōnē dicti. Nā ex quo asinus ē al' melanolicuz in quo p̄ frigiditatez z siccitatez vie debēt esse stricte z p̄inde lac asine d̄r multuz esse subtile z p̄ subtilitatez facile trāsmutat' vnde laudatur in ethica stomachi. septio terrapentice et i p̄tifi. iō. tertij nō apparet rōni cōsonuz qd̄ urine debeāt eē grosse z spisse. ymo debent esse tenues p̄portionaliter sicut et lac rōne ergo nō ē bene cōphensibile. Verūtñ experientia sic est manifestū. vnde expedit dicere qd̄ uie p̄ q̄s defferuntur urine asinorum sint late. z si toti' habitudo ad siccum declinet. Et ex hoc Auic. vult inuere qd̄ inuenit exp̄iri et nō p̄ rōnez inuestigari p̄t tamen aliq̄lis dari rō qz asinus est al' frigide nature debilis ergo digestiue z quia nutrimenta ei' s̄tis grossuz de supfluitatib' p̄ indigestionez grossis generatis nō fit sensibilis resolutio p̄ debilitatē calidi. Ad p̄manētiā ergo z cōseruatiōez ei' ordinauit natura ut he supfluitates cū urina expellātur z sic reddātur urine albe ex debilitate z grosse per expulsionem superfluitatum per illas vias urinales quare zc.

Et subiugaliū De hac scōa pte dicit zc. sūt qdā uie aliozū subiugaliū ēt grosse z ad albu z declinātes nō tamē tantā sicut urine asinorum s̄z magis ad citrinuz tēdētes. Nā horuz nutrimentuz ēt est grossuz s̄z tñ h̄nt digestiūā fortē z calozes fortiores. Accirco magis tīgūt urie. z qz ēt ē calor fortior sepatiū i eis q̄ i asinis. Yō fit melior seq̄stratio p̄tis grosse a subtili uirtute illi' calozis digerētis fortī atqz se parātis. vnde nō ita apparent grosse z turbide sic urie asinorum. Ymo i urinali inferior ps siue medietas ē magis turbida z supior magis clara ut p̄z zc.

Quium Dic cōter ponit dispōnez urinarū ouīū. z dicit zc. Rō can. est clara Nāz oues assimilātur i cōplexione cōplexioni hūane. scōdo can. de pellib' z per cōis earuz urine uidebunt esse siles i colore urinis hoīuz qz tamē n̄ ita exercitātur nec calm ita exacuūt nō tñ de mā cū urina expellit' vt earum s̄ba reducat' ad eq̄litatez cuz urinis hoīuz et illud grossuz qz cuz aq̄ositate expellit' nō eque bene cōmiscetur cū urine s̄ba vt s̄ba urine i eis reddat' eq̄lis s̄be urine hūane s̄z remanet subtilior qz tñ illud grossuz ē pigue cuz ter restreitate tñ d̄nante. Accirco i urinali faciens funduz facit residētā grossaz oleagineam. et subdit sniaz vñ egregiam. et dicit zc. et cuiuscumqz zc. Rō est clarissima. Nā ubi nutrimentuz est melius meli' digerit. z illud qd̄ separat' est et meli' digestuz. et exinde euacuata tali supfluitate magis digesta z magis clara per p̄sentia sp̄rituū reddit' urinam clariozem.

Urina Urino ponit q̄lis sit urina caprioli. z dicit zc. Rō satis clara ē. Nā capolus ē sicce nature i cōpatōe ad oues et hoīes p̄ motuz ēt et uehemēs exercitiuz aliquotiens dissoluūtur multe mae q̄ruz p̄portionales referuntur i ouib' ut cuz urina expellātur et p̄inde per p̄uatōez taliu materieruz reddunt' tenuiores urie capriolorū nō h̄ntes sedimē tñ sic ouiu urine. Et sic d̄c̄m est de capriolis ita dicere possum' de q̄busdā aiali b' uelocissimi mot' et saltatib' ut gazelle leporoz et silia etc. Verūtñ est ut a p̄cipio d̄c̄m est qz tales d̄rie accituz p̄p̄ioz talib' aialib' et p̄ q̄s d̄rnt ab urinis hoīuz magis cōphensibiles sunt ex longa experientia et multiplici ipsaruz urinaruz inspectōne q̄ rōe possint clarificari. Erit igitur laudabile ad fugiēti calūniā in quā incidunt medici cum experiant' aliquoties et erit iocosuz attēptat' urinas aliozū aialiu uidere. et b̄ est q̄ p̄cipue in b̄ capitulo toto Auic. intendebat lego litteram zc.

Sirupum acce In b̄ puo cap. z ultimi hui' s̄tūme Auice. nitit' occurrere fallatijs p̄ excusatōe medici q̄ ali q̄si fieri solēt ad experientia medicos an docti sint an indocti. Et p̄inde pōit d̄rias iter liquozes siles urinis hoīuz et ipas urinas. et qm̄ ip̄e urine hoīuz ad citrinuz declināt p̄cise pōit d̄rias inter certos liquozes ad citrinuz declinātes et ipsaz urina humanā Et adducit tres p̄cipales differētiās saltēz respectu quozundam liquozum. Ybi scōa ydromell'.

pterea tertia ibi. Et aque ficuū ꝛc. De prima pte dicit supponēdo supple quod i srrupo accetosō et in aq̄ mellis ac reliquis liquorib⁹ qui fiūt ex aq̄ et melle aut ex croco. supple cōiter tēptātūr medici ponētes dīaz illorū liquorū citrinorū ab urina humana et dicit etc. Nota per hoc quod dicit. Et oēs liquores qui fiūt ꝛc. Nō ē generalr uerū in oibus. Nā quidā sunt liquores i quib⁹ ē sensibilis se paratio partiū grossarū a subtilib⁹ ꝛ nō ē cōstans delata permixtio partiū grossarū cū subtilib⁹ ꝛ in talib⁹ nō ē verū quod quāto magis appropinquant tāto reddātur clariores ymo forte turbidiores si cut ꝛ de urinis hominum ꝛtingit pp̄ similem cām mixtionis ꝛ se parationis partiū grossarū a subtilibus. in multis tamen liquoribus ueruz est quod dicit Auice. Nam uerbi gratia in tinctura cum aqua non fit mixtū cuius ptes grosse separentur a subtilib⁹. Idē in aq̄ mellis ꝛ multā decoctionē fit ueniēs pmixtio grossarū ꝛ subtilium partium ita ut non separentur a subtilibus grosse ꝛ ideo in talibus liquorib⁹ de prope p̄ntatis. In distantia tamē sufficienti. Ut dicto modo possint illuminari ad visum cū inspiciātur apprehenduntur s̄m dispositōem talibus mixtis ꝛtrahentem ꝛ sic clare apprehendūtur. Cum autē elongatio fit ita q̄ nō eque possint ꝛprehēdi ꝛprehenduntur mō quodā magis opaco siue hoc fiat per intus susceptionem specierum vel per extra missionē ꝛ ut uia fuit snia Auic. supra cap. p̄io in fi. ubi d̄ eadez materia tractabatur. dixit ibi textus cuz dicim⁹ genus claritatis ꝛ turbulentie nos intelligimus q̄ penetratio visus in ea ē facilis aut nō. Ibi tñ fuit dictū quid nature de illa que senserit Auice. In urinis autem hominū secus ē. Nam ex quo in urinis hoīuz ēt naturalissimis stāt alique ptes humorales separe a substātia urīne que de pp̄inquo apprehendūtur nō sic aut ymo de longinquo dīantibus ptibus claris aqueis ꝛ sp̄icuis supra ptes humorales ꝛ opacas nō apprehēsis his ptibus opacis distincte totuz apparet magis clarū. Et ecōtra de pp̄inquo apprehēsis illis ptibus humoralibus uidetur substantia magis sp̄issa ꝛ minus clara. Nā in tales ptes opacas secūdū sniam Auic. uisus penetrare non pōt. Notate tamen q̄ ubi deberet fieri prohibitio huius differentie inter urinas ꝛ liquores alios ab urina sufficeret in aliquo tali liquore imponere aliqd̄ pulueris ꝛ erit postea similis sicut urina ꝛc.

Idromellis Ponit secūdā differentiaz maxime inter odrimel ꝛc. Et dicit ꝛc. supra urine spuma dicitur alba. Ratio canonis est clara ꝛpando idromel ad urinam hominis sani. Nam ꝛpando ad urinā ictericorū non pōt reddi manifesta rō diuersitatisq̄ in eis spuma ē citrina. In urinis autē debite dispositis ptes aeree incluse in spuma uincunt ptes coloratas urine ita q̄ apparēter apparet sp̄uma alba. In aqua aut mellis pp̄ fortē citrinitatē mellis et grossitiem fit ut si includātur ptes aeree i spuma eius nō tamen dominantur ad huc ut color appa

reat albus. Et simile eēt si urina esset multum citrina cū materia grossa ut i ictericia ꝛtingit. Et ex hoc patet quod hoc signum etiam incertum ē absolute in urinis ꝛc.

Et aqua ficuum Ponit aliud signum maximum de aqua ficuū que ēt ad citrinū declinat ubi pp̄ substātiā ficuū aliqd̄ sp̄issi residet nō sic in alijs liquoribus ꝛ sic talis aqua pp̄ difformitatē ptium de propinquo ꝛ longinquo satis turbida apparet tñ turbidior de prope q̄ a longe ut dicebā a p̄cipio. In hoc ergo ut credo hec aqua cōicat cuz urinis hominū. Et Auice. ponēs signū distinctiū inter hanc aquā ꝛ urinā dicit ꝛc. Et supple in urinis in medio descendit ꝛ nō a latere ꝛ ordinate. Et hoc ē verū ꝛpando ad urinas corporis optime dispositi q̄ in corpore nō bene disposito ꝛtingit descendente sedimine ex uaporibus sursum eleuatis ꝛ ex uentositate occurrētibus sedimini. depelli sedimen ad latus sicut fit probabilr in aqua ficuum ubi nō est uestigū naturale dominās ꝛ regulās Sed in urina debite disposita ꝛ dominante calido naturali apparet sedimen i medio secūdūz qd̄ dictū ē supra ꝛ sic apparet hoc signum ēt eē incertum ꝛ iō possumus annectere huic capitulo. Uerbum quod supra dicebatur. Et hoc ē difficile exponendo. s̄. est difficile cauere ab huiusmodi falsitatibus propriis aut signum ad distinguendum inter liquores ꝛ urinā sumitur ex odoratu ꝛ ex sapore si placet. De mō autē ꝛ forma artificialiter ordinādi ut nō ꝛprehendat uulgus dictū ē supra.

Optimā tamen remediorū ē qd̄ si quis medicorū intellexerit se attemptare uelle cū huiusmodi falsitatibus liquorū loco urinarū alterū duoruz faciat vel fingat se nō potuisse sustentare urine ut in terra decidat uel uirilr ꝛ melius i facies portantis proiciat. Ultimo Auice. se excusat a determinatōe pticulari urinarū remittens nos ad tertiū ꝛ quartum libros. Et sic ꝛpleta est ista sūma de urinis secūdū ordinē Auice. tamē multi preter h̄ hic posita posuerūt capitula de circulo in urina ꝛ quedā reliqua utilia de ꝛpositione colorum ꝛ substātie. Et de ꝛpositione colorū ꝛ ipostasis ꝛ de uaria ꝛpositiōe colorū ipostasis ꝛ substātie ex qua uaria cōpositione multipliciter uariāt iudicia ut fecit precise theophilus i urinarum tractatu. Uerū q̄ nō fuit p̄ntis intentionis nisi dicta Auic. declarare ꝛ ne exponētes uideātur canonē nouum facere illa oīa missa faciam maxime quod ex dictis pticulariter potest artificiosus medicus de simul collectis ēt faceꝛ probabilem coniecturam. Et hoc de ista materia ꝛc.

Finis cum gloria Dei.

Impressum Mediolani per Jacobū de Sancto Nazario de Ripa año dñi. M. cccclxxxiiij Die. xxvi. mensis Julij.

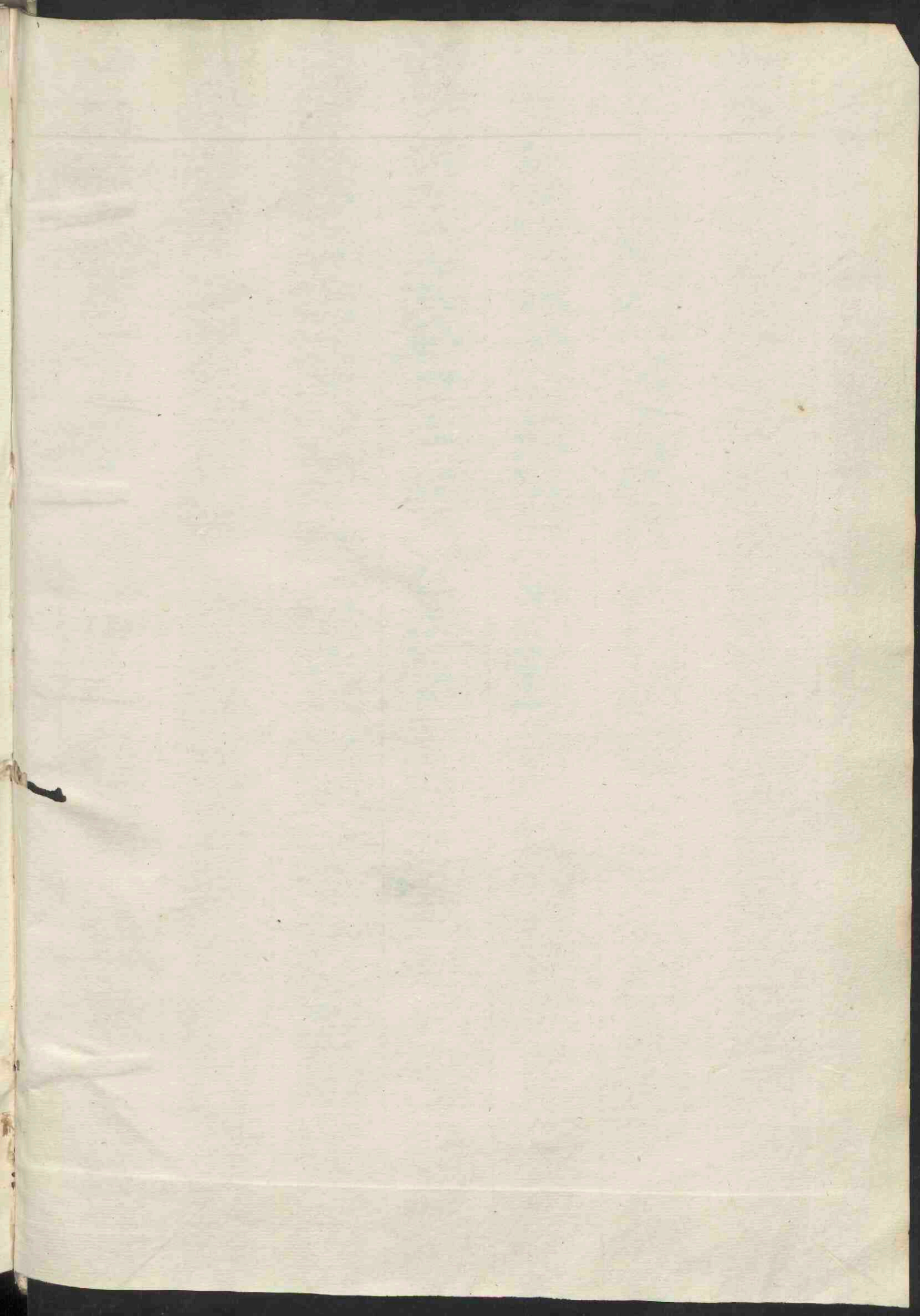

5692-94

