



Collectanea medica

<https://hdl.handle.net/1874/348143>

M. D.

Aevum recens.

Scripta varii arg.

N^o

401

Red. VII, pl. 8
no 26 5
var 401 =

Hs.

7 E 26

Insolanda.

Aqua Mystela^a. 23.
Ol: Hedera^a. 6.

Destillanda.

Aq: Elatines. ca.

Corni C. Calinat: 29.
Patriol: portatib^a. 24.
Czyst: \equiv . 70.



Inf: Anguil: \equiv 21.
Ol: Mystela^aim. 23.
Aq: Rabbina. 20.

Pill: pro dentib^a. 93.
Candela Rosifera. 18.
Soma Rosata. 27.
Cf. S. S. f. m. 53.
Sappa laxat: 56.
... 25 g. 71.
Candela Rosifera. 76.
Sphondylium. 101.

Coctio Trichintib; 22.
Electuar: Salsa. 5.
Pill: de Lilio 4. 40.
Pill: ex $\frac{1}{2}$ Vita. 59.

Pill: ALEXICACUS. 2.
Ung: ad Rheumas. 5.
Ung: Alabastrin: 7.
Pill: Delphicis. 11.
Empl: Magnetis: 29.
Empl: pro Clavis. 52.
Requies pueror: 55.

Diatarazim simpl: 1.
— compos: 26.
Electuar: Solitiv: 8.
Pill: Solitiv: Talc: 9.
Aq: Cathartica seu
Vinum Vomitivum. 11
Oxyacebar: Vomitiv: 11
Diacidoniast: lax: Bont: 12.
Pill: Cochia^r minores. 40.
Pi
Sp: Hierac^r hierac^r, seu
Dialois Gal: 49.
Pessilativum. 52.
Tabulat: Stomach: 52.
— laxat: 56.
Syr: Lax: pro pueris. 58
Aq: Benedicta, Vomiti-
tiva, r. sspen Vinum
vomitivum.
Pillula Rudy. 69.
Conserua de Hiermodat: 73.

inim Syr: Ros: sol:
4. pill:

Sacchar: C. 12.
Syr: Aq: Vita. 36.
Tabul: Anisi. 60.
— Garioph: 72.

Comodo & confectio }
Maic.
Kuc: Mosch:
Rosimar:

Aq: Theriacal: P. H. 51.
Balsami varij. 50. 59.

Eponphalion. 81.

℞. Sp. Jiberis allej.
℞. rad. nymphaeae ℞. ℞.

v. in spiritu vino q. s.
tractj. adde.

℞. iij. fiat massa. s. anton.

Laudamus epiatum D. n.

℞. ℞. thebaic, ℞. casto
croq. orientat. an. ℞. ℞.
spec. diambrae ℞. ℞.
Infundantur in bito mo
dentesur in formam
olej. charj. & thillorum

Handwritten text in a cursive script, likely a signature or name, possibly including the word "M. J. B." followed by a flourish.

Handwritten text in a cursive script, appearing to be a date or a short phrase, possibly "1780" or "1781".

Handwritten text in a cursive script, appearing to be a list or a series of entries, possibly including the words "M. J. B." and "1780".

Expende rerum initia, *Coz: Booty Ultrajectini.*
progressus, exitus;
singulorum pondera, pretia, usus.

cl. bc. xxviii.

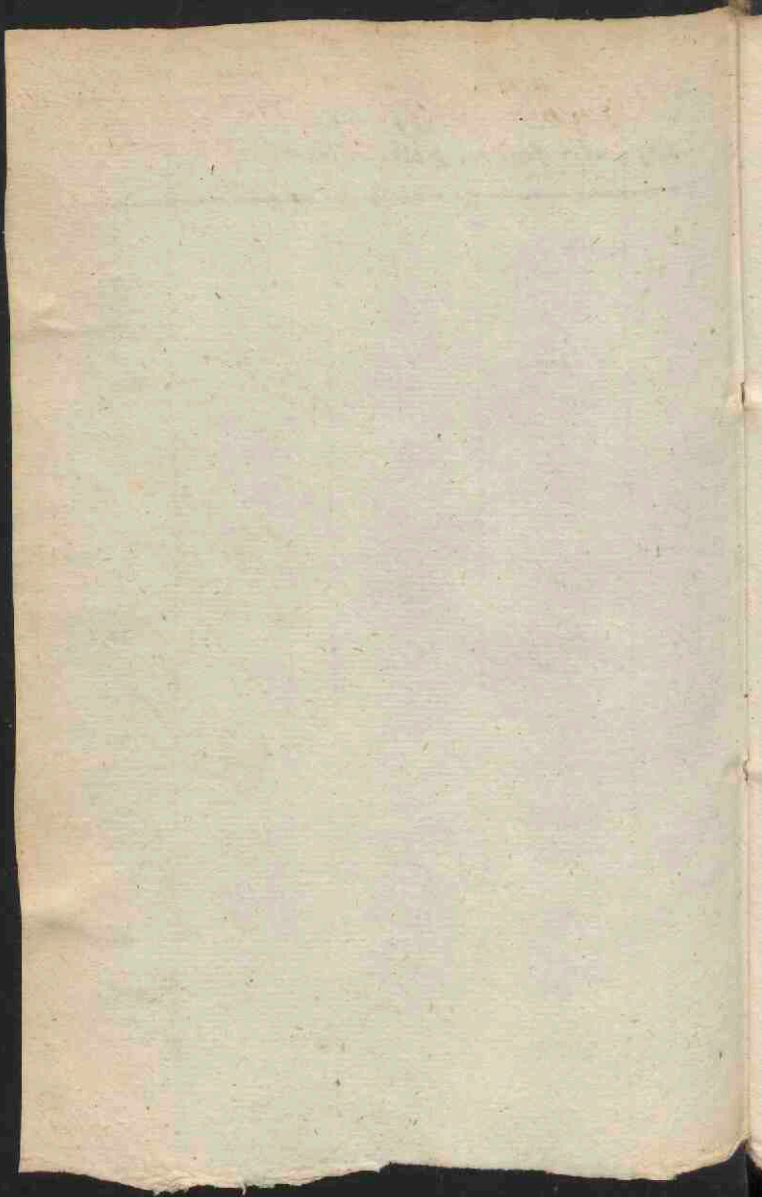

Carolin Stenobius q. vi. 1.

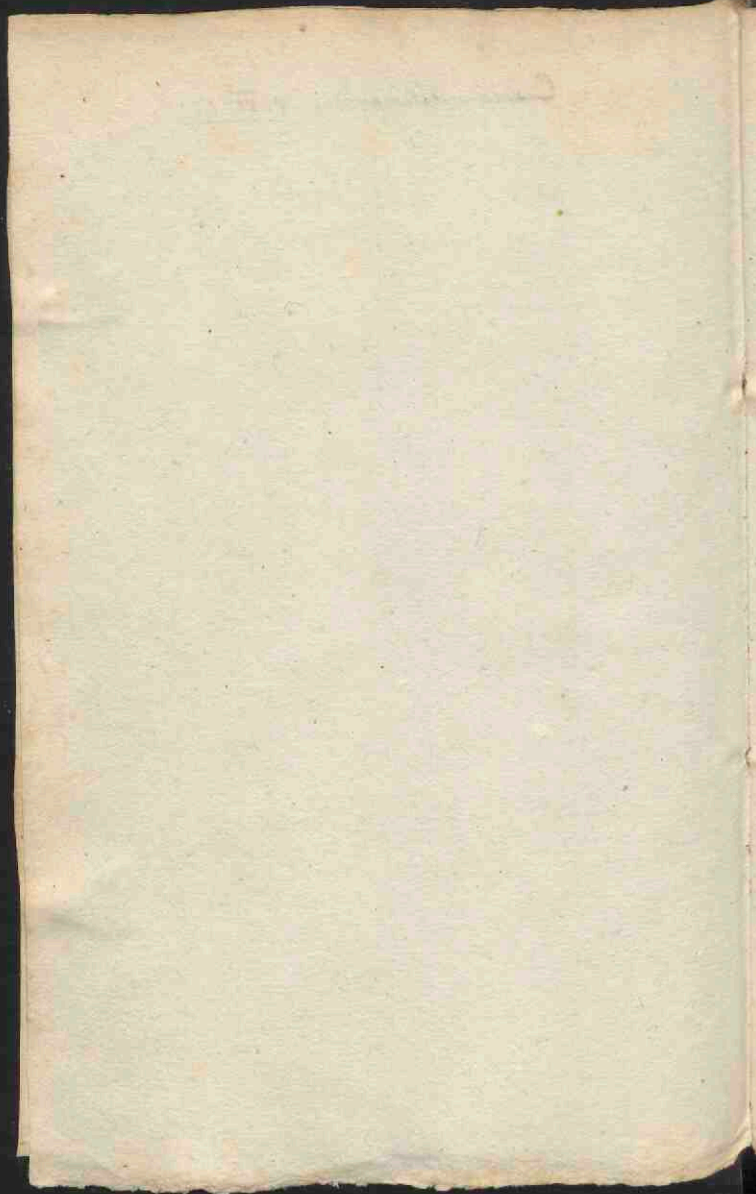

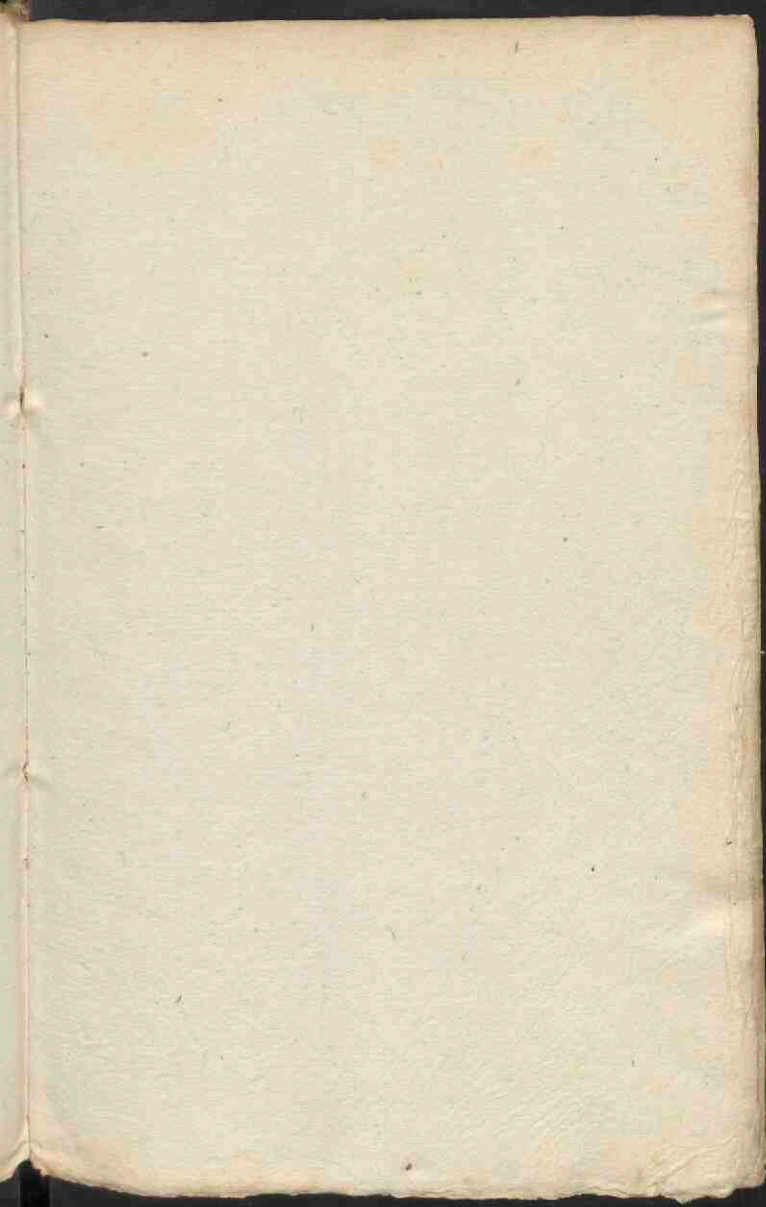

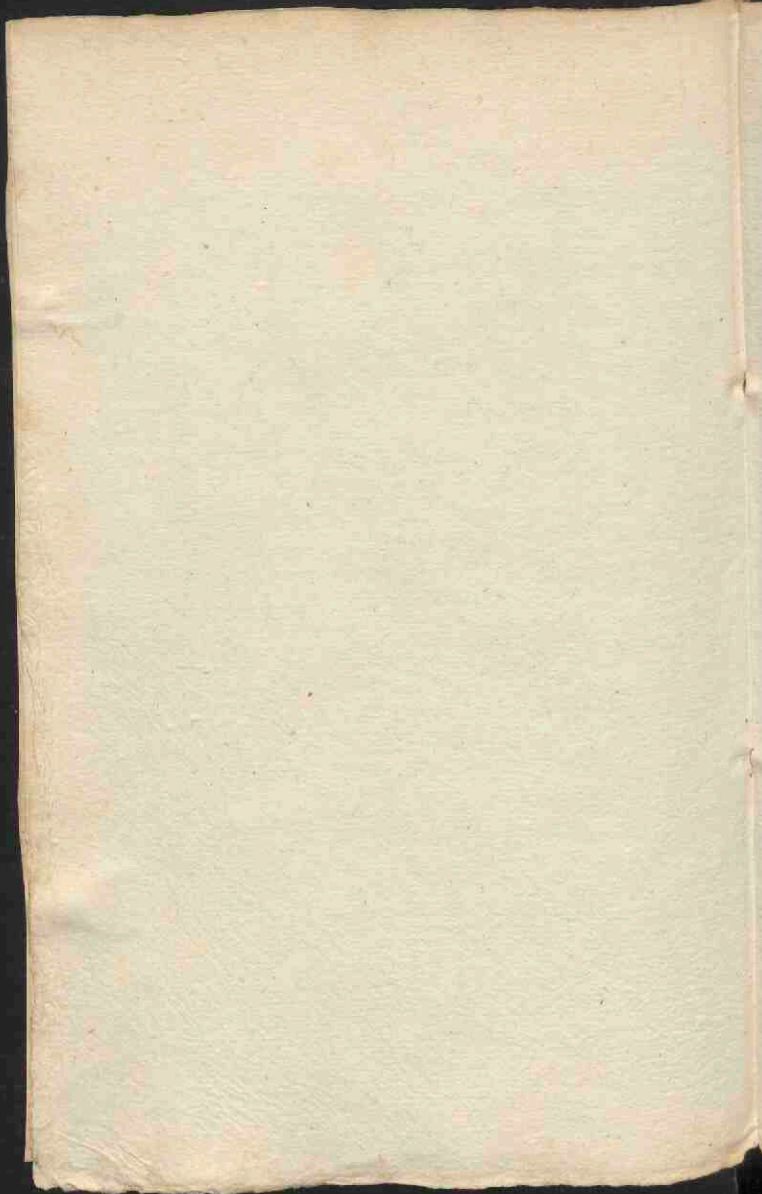

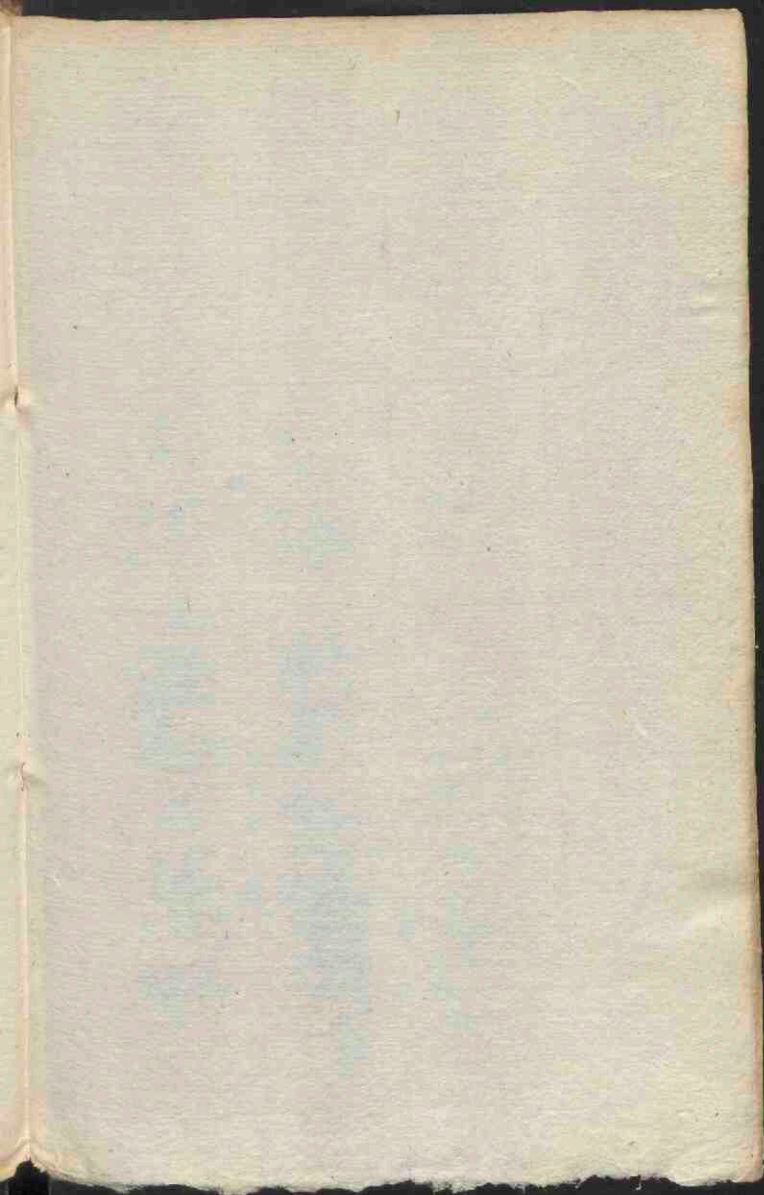

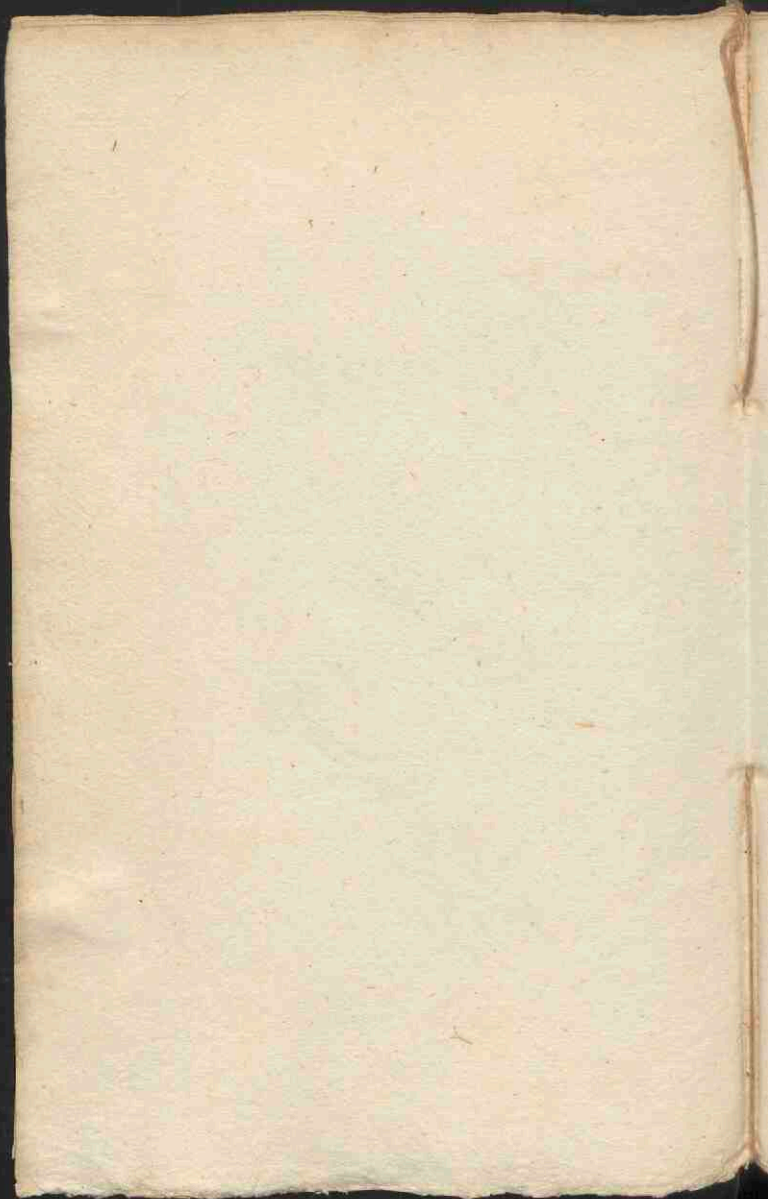

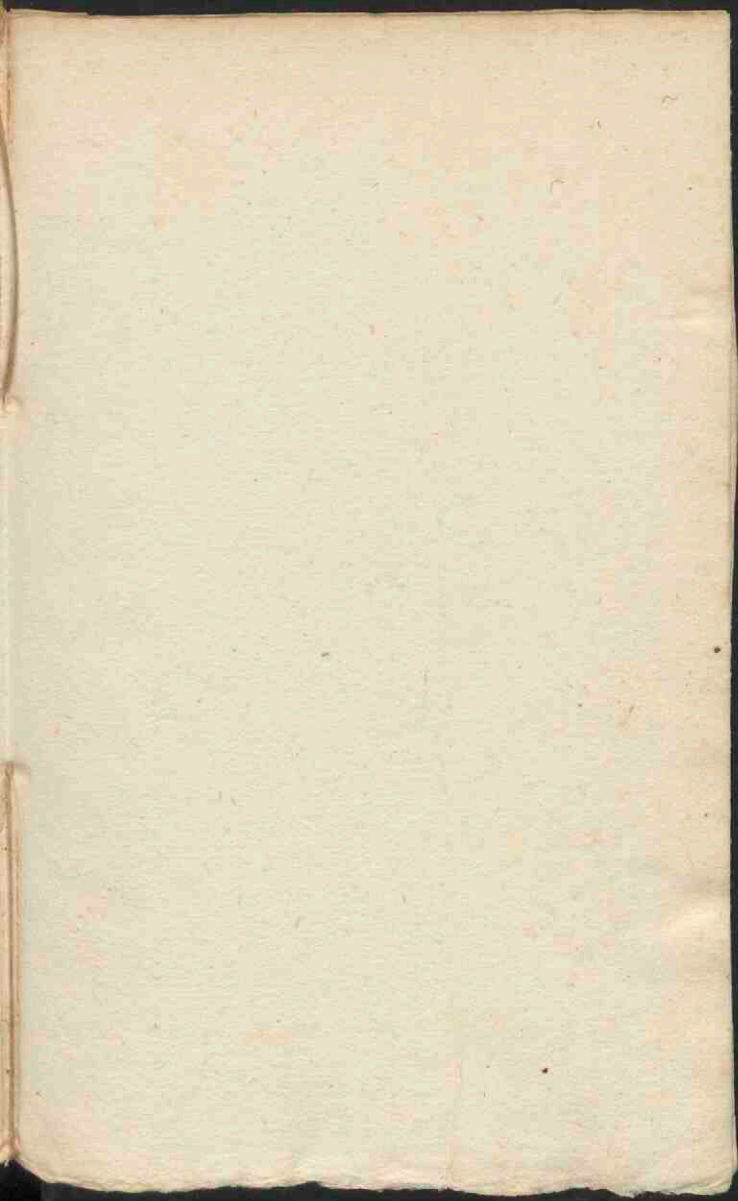

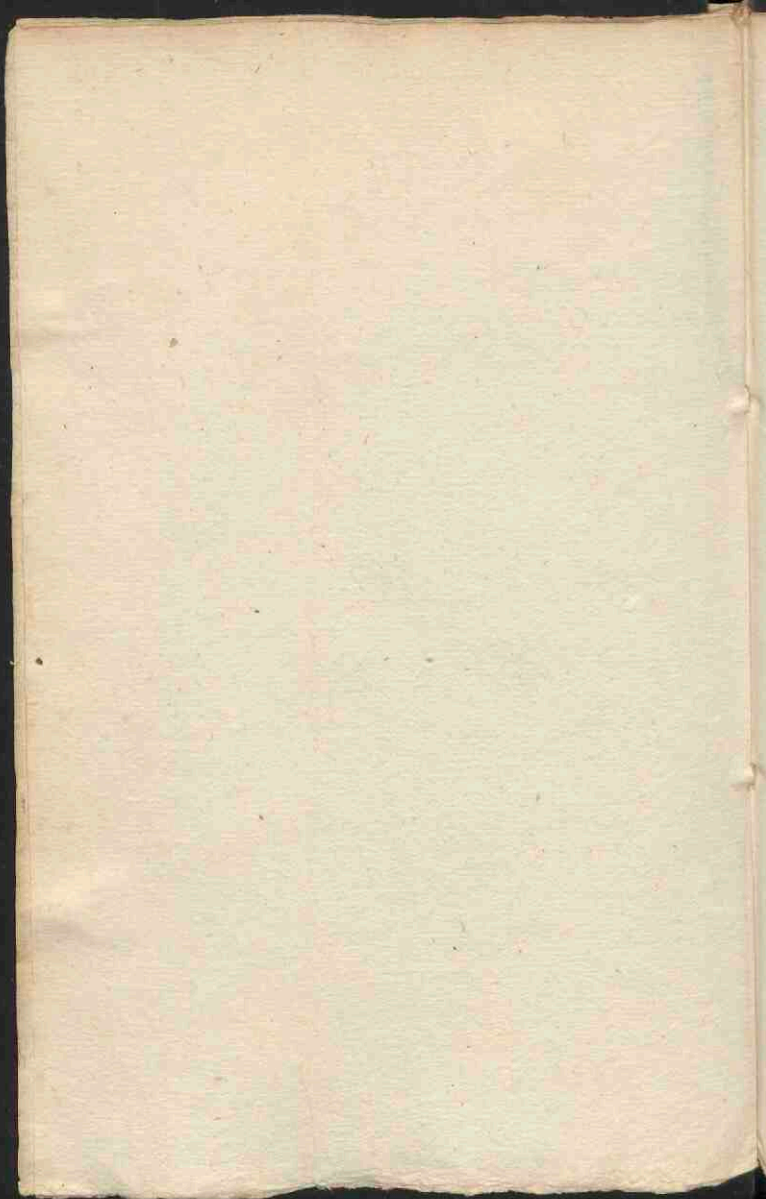

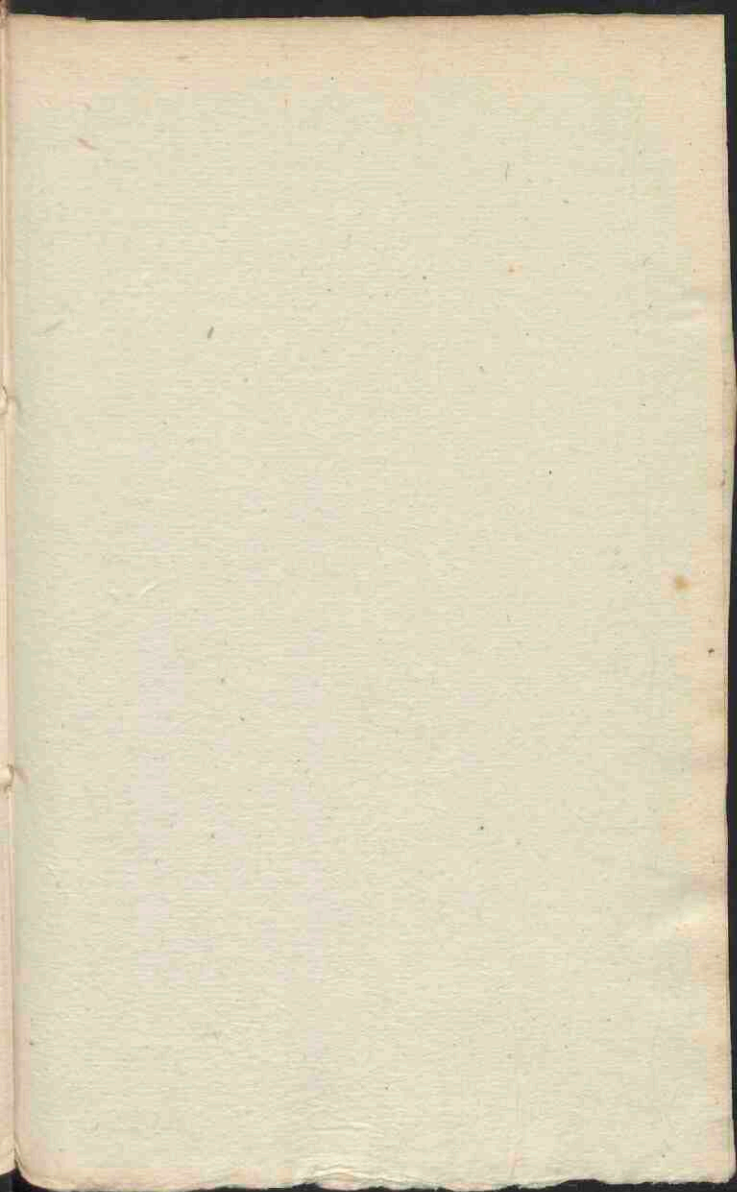

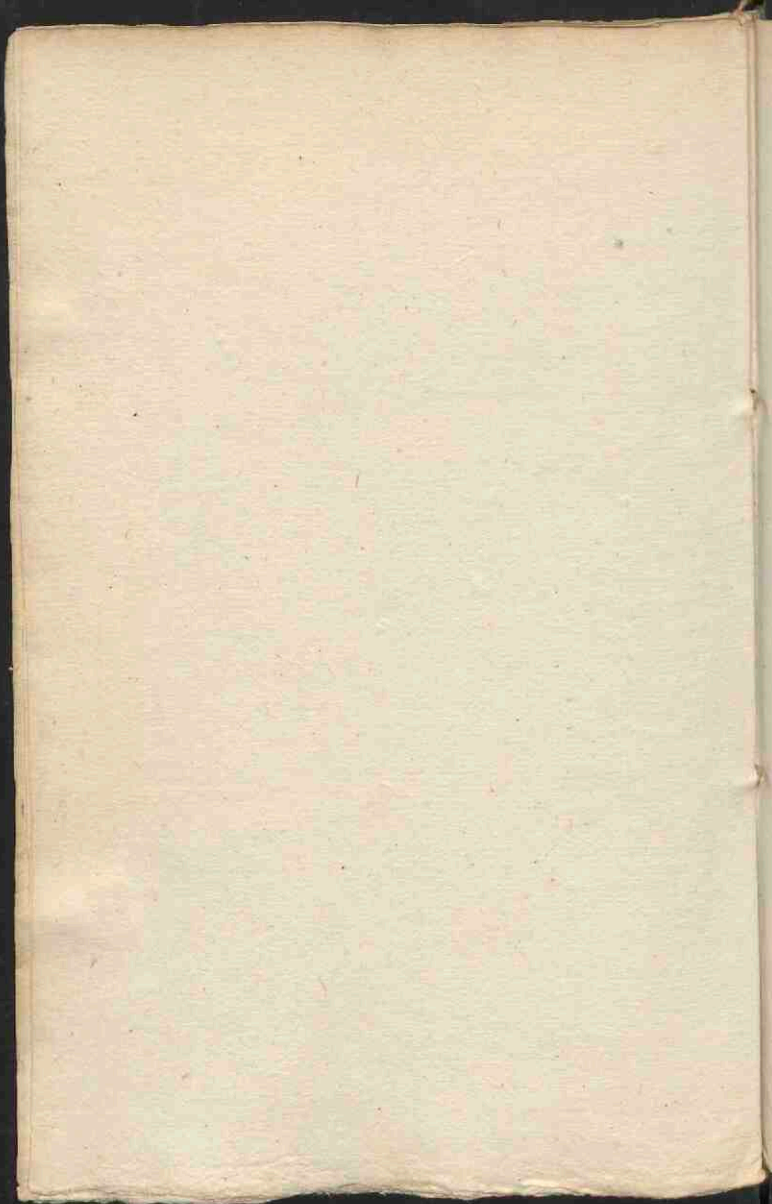

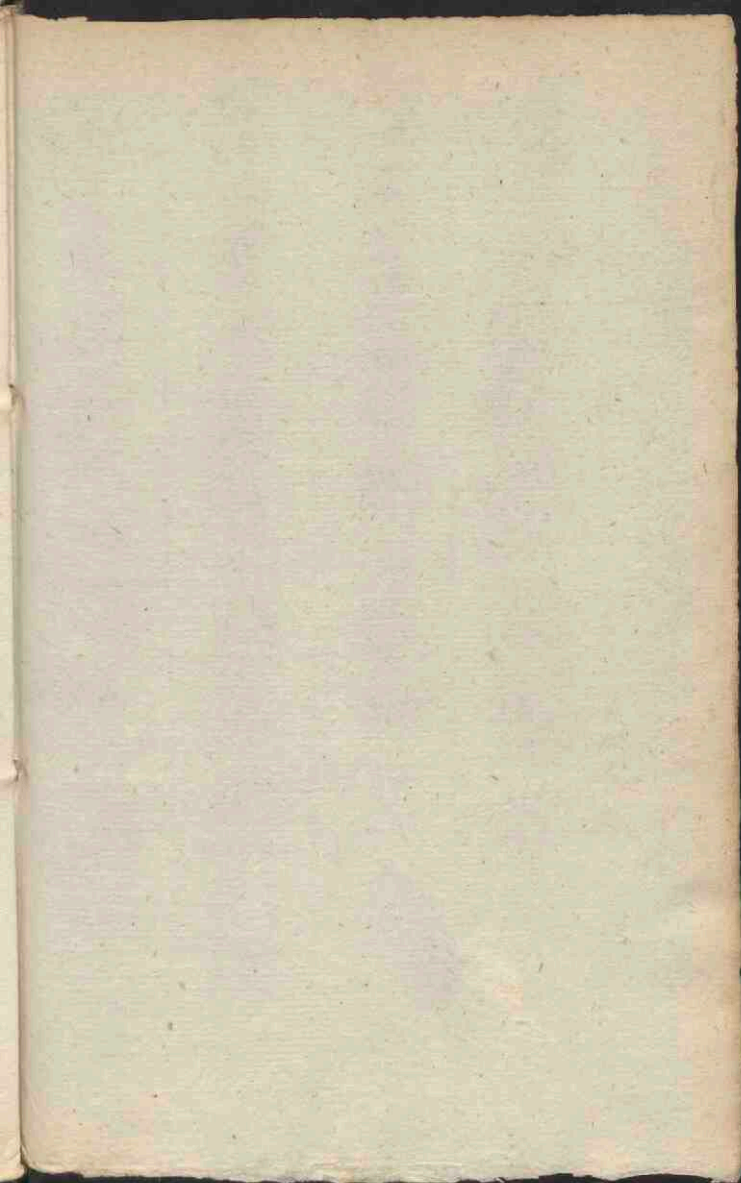

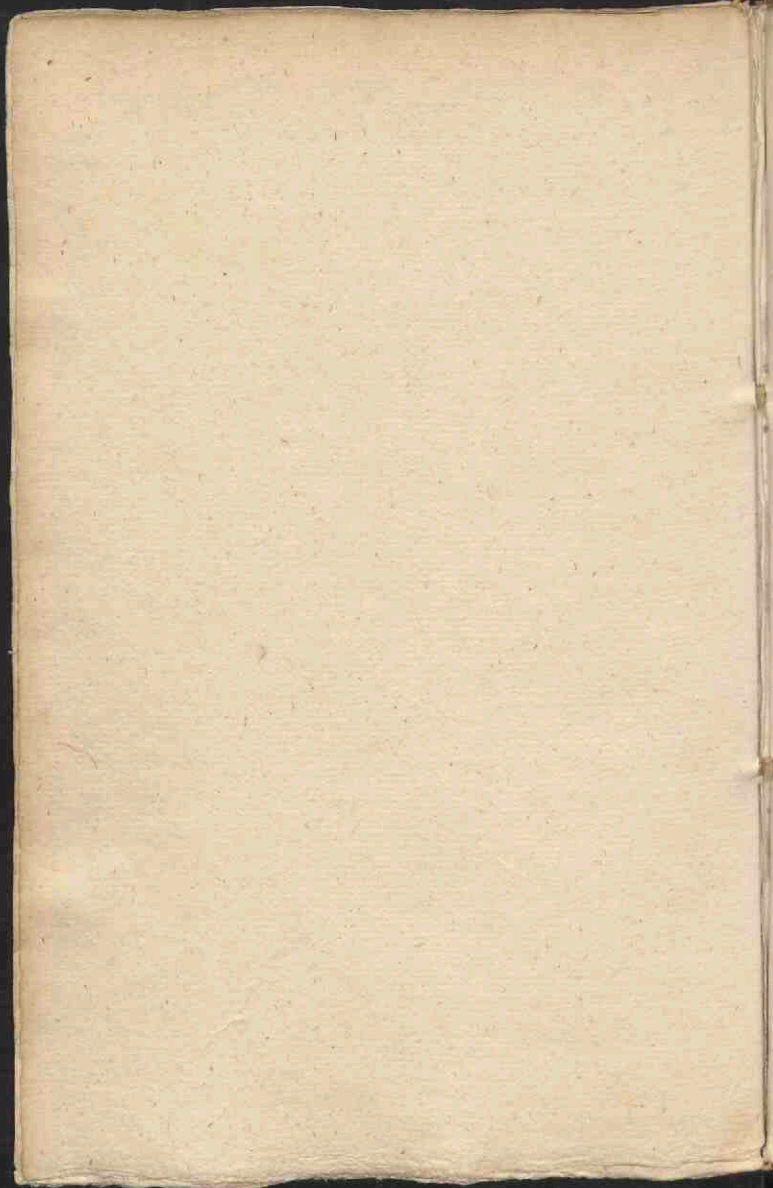

I. Crato: Consili: 332.

Medicina castrata cum ratione adhibita plus valet
ea, quae interdum subito a doctissimo etiam Medico magna
ratione adhibita excogitatur: atque haec in parte ratione
les etiam Medici Impiis cedere debent, ex simo
Aetna Hippocratis puto.

De Morbi tantum natura, Causa, locoque affecto Medicus
diligenter cogitet, atque in eo plus, quam certis medica-
mentorum mirificis formis situra sunt.

In Nomine
D. O. M.

Diataetarum simplex.

℞. Cremonis ℥. ℥j.
Diagridij ℥ij. M?
Oelis ℥j. ad 2ij in rebnati.

qui insipidum medicamentum ex-
petant comode hoc uti poterant:
cum et sine manifesta noxa pueri
set, modo Diagridium bene praepar-
atum sit, ut infra //34.//25.//

//26.//

Pillulae Stomachicae.

℞. Aloe diligenter sicco Licetoz;
℞. Aq. Absinth: lotas ℥p.
Rbri electi ℥ij. //

// Macis,
Gariophyll:
Anisi.
Feniculi, & ℥i.

pulverisanda guloisens, & cum
Syr: constro: liti, vel
Myrobalaue:

malaxentz & si. Massa pttb:
de qua fermentur pttb: plures.
Capiat ij vel iij, huius horis
ante pastum (unde & uniki
Pttb: ante cibum vocantur)
semel vel bis singulis hebdomadib.
— sub. de la condice.

Rectius ea, quam infra //11.//
Pttb: de Aloe cum Rhabarbaro
dici possunt, quoniam ille Stomach-
ico refrigerato et humido, hoc
Hepati calido conuenit, & affectus
puerisq; sic initio conuenit //

//26.//

Pillula Tabifuga.℞.

℞. Sacci Glycyrrhizæ ℞i.
 Aloës lotæ ℞i.
 Massa ptt: de Cynogloss: ℞i.

Simul oca bene contundant, & cum
 Syr: Violato. fi. Massa ptt:

Desis ℞i altissimi diebus ad inguen-
 sum lecti, pro Psthis enim
 Catarrho falso, absq; tñ hæmoptysi.

Sistunt. n. Catarrhum falsum & Cap-
 pite deciduum, mundificant ulcers
 a ptrethino, & ptrethi a supfluitatibz.

℞. 99.Trochisci de Semen: frig:

℞. Medulla Sem: Cucub:
 Cucum:
 Alliloti.
 Psyllij.

Sem: Cytosol: ℞ ℞i.
 Portul: ℞x.

Tragacantæ: ℞viii.

trahitur & cum viscositate
 Psyllij & Cucurb: conficiantur
 cum Alkemi: Ovi, fi. Trochisci

tenendo in ore tempore calido
 valent, ad Sitim, febrim ardentem,
 Urina ardentem etc.

5. 113.Pulvis Alexicacos.P. Foresti.

℞. Rad: Dictamni,
 Tormentilla

Beli domini: vtri ℞.

Terræ Sigi: vtri, ℞ ℞i.

Rad: Gentiana,
 Petasit:

Betonica (runcid officin) ℞ ℞i.

Santali rubri ℞i.

Rastrea Ebor:

Corticæ Citri,

Coralli rubri,

Ullis ad Corde Corvi,

Rad: Zedoaria, ℞ ℞i.

Margaritar præcipitatar:

Pæon utriusq; ℞ ℞i.

Frasm: F. laps: part: ℞ ℞i

Succini,

Romuti minor: vtri, ℞ ℞i

Fol: Anei,

Argentii, ℞ ℞i.

m. & fi. Pulvis tenuissim.

Desis ℞i aut paulo minus, ut
 amplius.

Valet ad Peantionem, ac etiam
 Pestis, egrægiū etiam fælorisq;
 etiam in febribus pestilentialibus.

℞. vi. i. 6, feb.

Ally. ibid. ℞ vi. 27. 16
 vi. 25.

Syz: de Helleboro.

Montani.

℞. Misobalan: cbebulor:
Citrius:
Emblicon:
Bellericor:
Indor: ③ ℥ij.

Contundant grossa modo, & trahant
manibus cum oleo Amygd: dulcissim:
postea infundant p diei & noctem
in Aq: Firmacia ℥ij. tunc decoi
quantis ad consumptionem tertia par
tis: postea addo

Costic: Rad: Helleb: nigri ℥ij
(in alio ℥ij)

Liquiritia³ ras³.

Polypodij ℥ss ℥ij.

Sem: Citri ℥ij.

bulliant donec remaneant ℥v. ac

postea addo Fol: Sena,
Epithymi Cost: ③ ℥ij.

bulliant donec remaneant ℥ij.
tunc colent & exprimant, & cum

Sacchari s. q. si. Syrup³

In Podidaga, Splenetico, & Me
lancholicis morbis utilis:

Usus plene docet apud ℞. in Apo
pindi Consil: p: 120.

Ung: de Vitco.

℞. Olei Ros: ℥viii.
Urell: oror: ℥ij.
Viti albi: subtiliss: pul: ℥ij.
Cera alba ℥ij.
Cost: Mediani Saubne: ℥ij.

bulliant tra. s. a. & colentur.

Egrigium defensivum in Can
tusionibus, vulneribus, & sc
ad carnis repletionem: postea
tissimum etiam in Combustion³
ignis. ℞. v. ob: 27.

Puly: Hamastaticus.

Avicenna.

℞. Poli Armen:
Sang: Dracon:
Aloes Succora:
Sbris, ③ p. equal.
si. Cubis.

v. E. 64. & Empir:

// 11 //

Electuar: de Capill: ♀.

℞. Capillor: ♀ recent: ℥xxv
Rad: Is: cor,
Pinc: ar:
Liquirit:
Carpobalsami
Mazzubij, //

(Al: M: xxv)

4. // Flori Chamæmeli,
Asistol: rot: @: oliv: xv.

Leiba, & coibellata conficiantur cūdo
Sylphium factu ex Mellis & Deotione.
Capit: ♀ recent: invicem debitis
doctis.

fi. Elæbhar.

(Annotis Sec. { Avic: - Zi:
Mes: - ZiB })

Dosis ℥ij, cum Deoto: vel
Aq: Stit: Capit: ♀.

Peccus ab humoribus crassis liberat.

B. p. 256.

Aqua Ophthalmica.

℞. Aq: Farniculi,
Euphrag: @ ℥j.
Croci Metall: ℞.

bulliant per quadrantum horæ
post colent per linteum.

vel ut 2^o dicitur:

℞. Croci Metall: ℥j.

Aq: Euphrag: (Farniculi,
Rosar: & simil:) ℥v.

macerentur per iii dies, et
Hæber Collyrium mirabile
ad omnium oculorum obscuritatis,
imbecillitatem, amarosin, fistu-
lationem, Inflammationemq;
si qua adsit. Tum quod
magis mirum, ventrem laxat.

//

// ac caput corporisq; ab humoribus
superfluis purgat blandis
satis eximio.

Ufus, pūtatim in oculos insillit,
& singul: matutinis ea oculis
insillit, circa illum doletis.

B. Fabric: iii. opus: p. 5.

1154.11

Saccharum Colybestæ.

Cativitine Sacchar. // vel

Confectio Diabæ.

℞. Mucilag: Rad: Althææ cum
Aq: Tussilag: extracta ℥j.
Sacchari Albi: ℥ij.

fi. Confectio in Mesfello.

Sunt qui Saccharum in Deoto Rad:
Althææ dissolvent, vel in Deoto Rad:
Tussilag:

v. et l. in Rot. p. 1023.

Bestissimi Italiae Medici ex pulpa
mucilaginea Radicum Althææ per
cribrum trajecta mesfello in modum
pastæ regalis conficiunt, cum Saccharo
20 ad ducentum partes, assidue agi-
tando, in adurantibus: summa enim
cautio (non omnibus nota) in his con-
ficiendis adhibenda, tenacioris mucis
laginis causa.

Molti usq; maximi in tremulis Colicis
et in pūmonibus incidentibus.

Ex seb: X: Worm.

Electuar: Salsa.

℞. Ligni Sancti ℥ss.

Salsæ parillæ ℥ss.

Corticis ligni ℥i.

infundant in ∇ coss ℥ss. Cognacis
ad consumptionis medietatis, addendo

Fol: Senna ℥vi.

Si: Anisi ℥ss.

Polypody quere:

Epithymi @ ℥iii.

Nelleb: nigri ℥i.

Myobalanor: omnis @ ℥ss.

Passilae: enucleat: ℥ss.

balliant tra ad consumptionis medietatis,
in colatura s. q. distilata

Maryae Calabæ: ℥ss.

Sacchari fini ℥v.

Cogit ad consistentiam Electuaris addidit
sequentes pulveres

Fol: Senna minut: ℥iii.

Stibit,

Hermoadtyli: @ ℥i.

Salsæ parillæ ℥iii.

Cr: ℥ii.

Cinnam:

Zinziberis @ ℥ss.

Galanga ℥ii.

Si: Anisi ℥ss.

Om: si. Electuar: s. a.

D. Felle: v. 3 1423.

//60//

Oleum, seu Balsam: ♀.

℞. Flor: ♀ ℥i.

Campozoa intra ebantum conu
tuto ℥ii.

Oli: Amygd: dulc:

Nuci jugland: @ ℥ii.

digests in Cincribibus calidis, donec
♀ solvats, quod aliquando paterazum
horazum spatio contingere solet.

Aliud.

Stewart: inst: 1300.

//70//

Emplastro: Diastilphuris.

℞. Balsami ♀ ℥iii.

Cera ℥ss.

Colophonia ℥ii.

Myrrha ad pondus omis.

fi. s. a. Emplastis.

Stewart: inst: 1300.

De. cant: 2. p: 146

Unguent: ad Rhagadas.

℞. Lithargyræ argenti,

Myrrha,

Zingiberis @ s: aq:

pulverisatis subtiliter, & cum

Cera virgin:

Mellis,

Olii coss, @ q. s.

fi. Unguentum.

prestantissimum ad scissuras labia
rum, & rhagadas papillaz: mam.

//

6. // millazium, madefaciendo prius
 locum infirmum salivā, postea
 hoc Unguentum cum perita appli-
 cando, ut totam scissuram intus et
 extra contineat.
 Opt: quod est in Rhagadyz manibz
 faciendo prius cas, absq̄ salivā.
 Cūq̄ etiam egregio discosat.
 Forson et in Rhagad: Virga, Ani,
 et aliaz: partium. X. 91.

2. // Alind.

Op. ♀ ulvi,
 Zinzib:
 Corta,
 Q̄ albi
 § extincti & subtilissimū
 pulverizatos: et cum Axing: Peric-
 na: q̄.s. Om? si. Unguentum.
 quod servat̄ ad usum, valitq̄ in
 Rhagadyz manūm, pedū, labiorū,
 papillar: et Ani. Mentri.

Uleam Hedera.

Op. Fol: Hedera terrestris (Gard-draff)
 maceratis in Oleo, deniq̄ in aceto
 insolari sinito ad longam tempus.
 Hujus Olei tūm poti, tūm clysmat̄
 infusi admirabilis suavit̄ est
 ad affectus colicos. R. in Act. 696.
ex Matthiol. II. in disc. 175. et III.
90.

Pulvis Hellebori Nigri.

Op. Rad: Hellebori nigri ℥i.
 Cinnam:
 Feniculi,
 Mastice,
 Anisi, & ℥i.

pulverizatis in mortario. si. Pulvis.
 Hujus Pulvis ℥i. ad ℥ii in oleo
 liquore potest omnis distambeliam,
 vitia Cerebr̄, & c. R. Act. p. 632.

Pillule Mastichinae

Tres partes Aloes, ac Mastiche quarta totius;
 cum Succo Solari, pillule sic conficiunt̄.
 Cūq̄ sic confectas pillulas de Mastiche dicit.
 Non laedunt, non cozzumphant, Solvant m̄ acutū:
 Et nihil est oculis, nisi ceteris, saluberris istis:
 Ad mores nocuos etiam cum stercore p̄rigunt,
 Glegmaḡ, mundificant oculos, capiti arthriticq̄,
 Utriusq̄ quod post eamam sumere potest.

Ung: Alabastrinum.

¶. 17. 33. 16.

- ¶. Chimazim Rubi Mij.
- fol: Ruta p. f.
- flor: Chamomill: recent: ʒij.
- Lapidis Alabastris subtilissimi
- no puluerisati totis.
- Ol: Rosae ʒij.
- Cera ʒij.
- Vini albi ʒij.

ponuntur simul in olla non vitreata,
stent per dies tres, postea bulliant ad
consumptionem vini. Deponit ab
igno, ut infrigidetur, tunc addit
Albam: Rosae: N. ʒij (in phia
ut angustulis situm dicat)
congruentis, et bene misceantur, dein
cola per pannum lincum rarium,
mālcendo manibus, et exibat Unguentis,
¶ valde pretiosum usui reseruetis.

Valde Anodynum est, dolores mitigans,
resolvens, praecipue a contusionibus, casibus
aut compressionibus abortus. Humilitatem
ton consumit, et locum afflicto con-
borat, ne amplius humoris accipiat.
In dentium doloribus sibi par quous
non habet.
A proprietate quous dicitur dolorem can-
pitis, a quacumque man is pendat,
sive p. castationem, sive per consensum,
sive a contusionibus, sive per accidens,
sive cum febre, sive sine febre
contigerit. Nam et in omni tempore
paroxysmi, excepto principio, convul-

¶ et ante, et post hunc saltem
purgationem indifferenter.
Inungendo calido, manibus reseruetis.

usque epus quous praestans ut in omni
tigna contusionibus. ¶. 17. 33.

¶ 109. 11

Aliud ʒ. f. emp. 1.

- ¶. Succi Chamomill: recentis. ʒij.
- Rosae: recentis ʒij.
- Ruta recentis:
- Betonica ʒij.
- Rad: Althaeae ʒij.
- Ol: Rosae Impatiens ʒij.
- Alabastris opt: et puriss: ʒij.

puluerisatis subtiliter Alabastrum,
et p. ʒij infundatur in Ol: Impatiens
dein cum Cera alba et opt: q. s.
ex Fibris ʒij. Unguentum.

III. Aliud ʒ. f. de Leonibus
et Anatij.

IV. Aliud Elidei.

¶. 9. 17. 33. 16.

Anodynum egregium et hypnoticum est,
si q. Ung: Alabastris ʒij.
Opj ʒij. ʒ. f. 1.
¶. Tactat: q. Ung: Alab: ʒij.
Opj ʒij.
Unguentis ʒij. et temporis.

11

Aqua Elatintis.

♀. Elatinum herbam, (qua Veronica femina Thobis dicitur) dum plenis est visibus, destilla.

Hæc Aqua admodum vulneraria est, curatq; vulnera antiqua, et recentia, ulcera maligna, pteriosa, Erysipellata, Impetigines, Pusulas, (quæ ad vitam etiam Balsamum Elatintis confici possent) In Clysteribus ad Dysenteriam, in potu ad febrem putridentialem præstans sit.

Cancrum etiam et Polypi excrescentiam prohibet, caussat fistulas, quæ alijs remedijs facile in pejus evadunt. Curat Hermam, Colicam, Oculos: Hippitidinis, et visus hallucinationem.

Gargarisata Aphthas, Anginam, Linguaq; asperitatem, ac cum vino maligna vis ulcera sanat. R. in A.H. 5a.

Lentiginis etiam præcordibus ablatum cum ex hac herba femina sibi solum facere confecerint.

C. st: in Landwininger. II. 96.

Electuar: Salutivum.

ϕ. vii. 11.

♀. Uvae: passulæ: abazillis minutis
Cosimbicæ: @ ℥ij.
Prunor: Damascen: n.° xxx.
Fol. Semæ ℥j.
S: Anisi ℥j.

In Sena decto pruna et uva deca quantis, vel potius suffocentis, et pitetaceum substantiam extrahat (uti Cassia) quibus adijciat Saccharum Candi pulverisatam q.s.
Si. Electuarium.

Saporis grati pro delicatis, et leniter abrum moriens ad ℥ss, vel ℥ij. adjecto etiam, si opus sit, paululo Pulv: folior: Semæ.

Aqua Antipodagrica. M.

♀. Flor: Chamomillæ
Moliat @ ℥ij.
♀ Sublimati ℥ij.

Cognos in Aq: simplicis. Hujus colatura portionem misce cum Aq: Rosatæ, (s. Aqua fortis, quæ semel antea facta usus est) ℥ij, et Aqua fortis 20 centis ℥ij. Succo lili decto Mgr: tillozum q.s. ad colorationem.

Utere madefactis in ea panis.

Pulvis solutivus. D. Telle:

℞. Fol: Seme,
 Rhubarb: opt: - (ab) emittit.
 Turbitib:
 Hermodact: ℞ ℥ss.
 Cinnamon:
 Zinzib: ℞ ℥ij.
 Gariophyll:
 Cardamoni
 Galanga,
 Mastice, ℞ ℥ss.
 S: Anisi ℥j.
 Sacchari albi: ℥ij.
 M: Si pulvis.

hæc compositio reperit
 Dingidij 3vi.
 C2: Turbitib 3vii.

Dosis ℥j, cum Diagridij qo: viij.
 // vel ℥ij, cum Diagridij qo: v.
 Co: Tart: qo: viij.
 in Cerevisia tenuis, aut
 Liqueoris appropriati ℥ij.
 pro unico bunitu.

V. 222. v. & Pænetani dispo: cap. 15.

Oleum Antipsybon.

℞ Zinziboris albi ℥ij.
 Cassiæ,
 Styracis Calamite,
 Myrrha ℞ ℥j.
 Rata sicca Mj.
 Croci ℥ij.
 qo utificati ℥xv.
 olei Succini ℥ij.

//

// zinzibit & aliq̄ta contrahunt
 in contrahunt, raso modo, ac
 insolentibz oia in vase vitreo opt̄a
 collate per xx dies. Deinde colat,
 & habebis oleum adhibere obsequat
 instar Balsomi.

℞dō ut intrinsece assumptum,
 vel extrinsece illitam valet
 ad vitas varias infirmitatis fangi
 Das. D. Telle:

Aqua Cardiaca.

℞. Flor: Citij Convally M. v.
 vmi Malvati ℥ij,
 Aq: vite ℥ij.

digestants per mensem, dein destillat
 & B. M. Liqueor extrahat addo

Gariophylli ℥ij.
 Macis ℥ss.

Piperis longi ℥j.
 Fl: Lavendulæ Mij.

Cinnamon: opt: ℥ij.
 S. Famienci ℥vi.

digestants per tota septimanas sub
 solo flagranti, postea p B. M. distillat
 destillat. Habebis Aquam

Cerebro amicam, & in Syncope postu-
 tissimam. Cujus guttae vult vi.

si monu & visperi cum edibitū itz,
 ab Apoplexia hōis preservant

In proaxysmo .a. Synoptico aut
 Apoplectico infusio Cerebr. B. eximē

Pasta Sixti. v. Pont. Max.

℞. Sacchari albi: pulveris:
Amygd: dūtes mīnūt: & conch,
lozūm ℞ ℥xvi.

Cinnamomi opt: ℥β.

Zinzib:

Cardiophyll: ℞ ℥iij

Piperis ℞i.

Uitell: lūz: n.º iii.

Melchi Aquā Rojaria temp^{ta}
oatū q: iij.

℞. formētū partillū xxiv parvi
digiti can. pitū signati aliqua fi
gūra, & cogitūti ut Pasta regia.

proctus ad pitūm a pūma cactio,
nº invēndam. ℞.

Hippocraticū Sixti.

℞. Cinnamomi electi ℥i. (℥iij)

Zinziberis albi ℥iij.

Cardiophyll:

Nūcis mēsb: ℞ ℥β.

Genūz: Paradisi ℥ij.

Piperis lōgi ℥i.

pūlvrisatū conspūcūto, infūndam
tūqz Aq: Vītā t℥β. & vi dies.

Vēlica exacte vitūm obtineat,
in loco frigidō, quotidie bis coll

℞. commōvātū, tūm M. cū
vino tūo aliquot gūtas.

proctus ad pitūm a pūma cactio
ctioe emōvēdam.

Sixti v. Pont. Max. & Philippi
ii Hisp: Rex dū sūm cōstūvātū
vint sententū sine nūbo: a sūmptū
hoc Hippocratico post cōfēctioem.

℞. lōgi Hippoc: cōtempo:
loctūar j. n.º cūm Cīta j. Vini.

Emplastūm matoricū.

℞. Gallie mēsbata,

Alyptū mēsbata

Styracis Calamitō,

Ladūi pūrisissimi,

masticēs, & ℥ij.

Xylalies,

Xylodalsamī,

Cachodalsamī,

Galanga,

Cypri, & ℥iij.

Rōzā: zūbz: ℥iβ.

Cera nova t℥β.

pūlvrisatū pulvrisatū, & cūm
s. q. trevintūna s. Emplastū: s. a.

hūc ℥i lūza abūm extēditū
in forma rotūndā & in cōtūctū
Gallūo abūctū, impenitūqz nūm
bilico. ℞. xxviii. 32. 199. b. c.

℞. Aliud Jōis de Boyl.

v. c. p. d. l. cap. 22.

Pulvis Ruber Chirurgor:

℞. Thuris ℥ij.
Sang: dracon: ℥ij.
Boli Armeni, ℥ij. m.
℞. si. f. si. Pulvis p. 80.

Oxysaccarum Vomitivum.

℞. ♂ pulverisati ℥j.
S: Angelica,
Rad: Zedairi,
Cinnamoni,
Ligni Alois @ ℥ij. (34)
Croci ℥ss.

Infundunt in vase bene obturato, in
Aceti vini optimi pinta j. (x ℥xx)
macerent per octiduum in cineribus
aut loco calido: postea colatūca
optime filtrata, adde Saccari claris-
sissimi ad consistentiam tabulati colti
℥xvi. m. si. Symplicis ligatos.

Dosis a ℥ss. ad ℥ij.

Ang: Sala in Tractat de
la perit. p: 54. // 82.

Aqua (Cathartica) Benedicta

℞. Croci metati: ℥ss.
Cinnam: electi ℥ij.
Infunde p. aloe aut ter diebus in Vini albi
Gallici ℥ss. (v. pinta) ij. deinde filtrat
p. chartam Empuraticam. Di. Taste.
Dosis est ℥ij. aut ℥ij.
v. ex 50m; infere // 39 //

Pulvis Delpheis.

℞. Croci: Sumptri,
Calami Aromatici,
Rad: Cicutiana,
Si. Pastinaca @ ℥j.
si. f. Pulvis subtilisq.

Dosis a ℥ij. ad ℥j.
cum contrivisa, vel Ag: Artemisia
plurimum valet ad Ulteri strangulato.
cum Contrivisa etiam multum valet
ad ventositates expellendas, et venis
trahenti subit. ℞. xxviii. 320. 209. c.

Pist: de Aloe cum Rhabarbaro.

℞. Succi Alois opti ℥xxiii, laetis
pinguibus aut lassis in Sacco
Rosarum laxativo,
Rhabarbar: electiq: ℥x.
Agurici laetiq: ℥vi.
Cz: ♀ ℥ij.
Ammoniaci aceto Syllitico
dissolati ℥xv.
si. l. a. Massa pist:

Di. w: sop:

Unguentum Polychrestum.

℞. Terbinthina Aletris ℥ij.
Diachyli magni ℥ij.
Cera,
Resina pini, @ ℥ij.

//

// Colophonia
 Sardi Vervecis castanti,
 Axungi: Scapulina, & $\frac{1}{2}$ lb
 Axungi: Gallina,
 M: Rosac: & $\frac{1}{4}$
 M^o S. Vnguentum.

Ad phallibet vulnera, & colicis
 πωαυζενσεν. Mentri, a D. Capilat.

Saccharum Luna.

$\frac{1}{2}$ Spiritus & partes $\frac{1}{2}$.
 Sacchari Candi partes xvij
 ut ~~plurimum~~ plurimum, si
 Sp: & admodum sit acido.

Potionibus & Sulepis admisceri pot
 ad Saporis guttium.
 valetque multum in febrilibus phthisis
 tum ~~stomachicis~~ ^{stomachicis} cum Aq: Beccaginis
 & Card: Benedict: Mentri.
 hede: Dylsaccharo folicat q. v. 2. & 10

Pulvis Imperatorius.

$\frac{1}{2}$ Anisi,
 Fumiculi,
 Cimini,
 Liquisitia, "
 Diakanni R: Cactici
 Coralli $\frac{1}{4}$
 Cinnamomi & $\frac{1}{2}$ lb
 S: Coriandri $\frac{1}{2}$ lb.
 Sacchari albi $\frac{1}{2}$ lb.
 A. omn Pulvis.

// Dosis, p^ogulum i. Diabla horis
 ante primum & postum.

Confortat stomachum, colicis adjuv
 vat, bonum sanguinis & habitus creat.
 Carificat cerebrum refrigeratum,
 vermes occidit, cacochim pulsit, p^o
 Atis nullit, Cordis tremores sanat,
 exhilarat, pellit Melancholiam, cereb
 brum adborat, impedienda in pravi
 humores aspidant. Viscera roborat
 & clarificat, Leucismus destruit,
 & obstruata in pectus incidentia tollit.
 Atroquum quoque est, & si dicitur
 co fricentis, egeris p^ogar. Mentri.

Dysidoniatum laxativum

D. S. Bontj.

$\frac{1}{2}$ Fol: Senne mundator: $\frac{1}{2}$ lb
 infunde per noctem in
 vini Malvatici lbj.
 Succi Cidoniolum $\frac{1}{2}$ lb.
 mane facta levi ebullitione, for
 titer exprime, colatura adde
 Pulpa pomori: adoleat: lbj.
 Syri Confusati $\frac{1}{2}$ lb.
 Muc: Cidonioli $\frac{1}{2}$ lb.
 Sacchari lbj.

Cogit ad consistentiam Cidonioli,
 in fine adde
 Manna in p^oscripto decocto visco
 sita $\frac{1}{2}$ lb.

Dosis mane $\frac{1}{2}$ j.
 Aliud.

A. iv. 22, p. 392.

Candela Virginea. L. herb.

℞ Asa dulcis,
 Styracis Calamita @ ʒij
 Thymiamatis
 Olibani @ ʒv.
 Labdani ℥j. ʒi.
 Cassiopylles:
 S: digella @ ʒij.
 Costandi ℥.
 Gromae Juniperi @ ʒj.
 Styracis liquida ʒij.
 Terchintis ʒij.
 Carbonis Tilia ℥iss.
 cum infusione Gummi Tragacanth.
 in Aq: Rosae facta,
 Si Candela, pondus ʒij.

Sal peregrinorum.

℞. Salis nitri,
 Gemma,
 Cistis Asii, @ ʒi. sl: ʒij
 Galanga,
 Macis,
 Cibebar: @ ʒi
 Si. linnis Pilulis.
 Dosis qz: ʒij. mane jejuno stomacho,
 et tribus horis ante cibum et postea.
 Quicunque per mare navigans hoc
 sale abibat, ne naufragabit, nec morietur.
 Reborando. n. ventriculū concoctionis
 adjuvat, ac p̄ceditum arceat.
 imprimis scribitur infertur ad caloris
 raltalem conservandā, et vitā prozo-
 gationem. ex Hermetico Remedi.

℞ Aliis. In Salis Nitros.

℞. Salis nitri,
 Gemma,
 Cistis Asii, @ ʒi.

Cibebar:
 Galanga,
 Macis,
 Calami Aromatici.
 Zinziberis @ ʒi. ʒi.
 Cassi sinetri ʒi.
 Mastice,
 Myrrha @ ʒij.
 Sacchari lbj.

Saccharum solvat in succo menthae,
 ut Aq: eius stetit: idq: super ignem,
 et paulatim Sales & Species consuecunt,
 et st. Electuarium.
 Dum adhuc calat, infundit Ol: @ ʒij.
 et serua ad usum in Vitro vase.
 Stomachum mirifice confortat, et
 corpus in sanitate conservat, atq: ab
 omni p̄teritūto defendit.
Remedi.

Oleum Melanthi.

℞. Sem: Nigella (nigella) ʒij
 e quo exprimat Oleum, eodem
 modo, quo fit.
 exhibitas Ol: Melantis: nigris, clarissimū
 Hoc oleum inestimabili pharmaco //
 sola pro Ol: Nardino habent.
 parva dosi assumptum, aut exteriū
 illitum, thumores (cūis) sumat.
 Quicquid etiam ad faciendum par-
 tem commendat. RM. 408. //

PULVIS BECHICUS.

℞. Flori: $\frac{1}{2}$ ℥ $\frac{1}{2}$.
 Myrrha Romi ℥ss.
 Aloes Hepatica ℥j.
 Cerei orientalis: ℥ss.
 M. si. Pulvis.

Phtisicis, Peripneumoniacis, Em-
 pyematicis, Trisipientibus, & Pleuritis,
 Pleuriticis ac Pectus laborantibus
 Equis confert. Menturi

AQUA MEMORIEUTICA.

℞. Aq: Betonica,
 Byglossa,
 Flori: Citia $\frac{1}{2}$ ℥j.
 Vita opt: ℥ss.
 Fl: Antbos,
 Rosae: rubrar:
 Byglossa,
 Majorana $\frac{1}{2}$ ℥ij.
 Sp: Confest: Anacard: ℥ij

Infundantur Flores (quibus utentibus duo
 sibi possunt.) aliquantulum confusi
 in Aq: predictis. Et tandem Spis:
 Anacardina. statim ita simul
 in Sole, vel loco Digestio nis per
 mentem, postea extractus Aquam
 si Alembicum in Balneo.
 Memoriam admodum confert.

AQUA BIPOPEA.

℞. Cinnamon: chisti,
 Catebari:
 Galanga: ℥ij
 Cardop: ℥ij
 Nuc: Myssi:
 ℥ss. $\frac{1}{2}$ ℥ij.
 Salyia ℥ss. ℥ij.

Omnia macerantur in Aq: Vita opti:
 & circulate ℥ij & ℥ij. tunc
 destilla.

Hae Aqua M. Gallici CAROLI 7 Imp:
 medicus utens vixit annos 129.

Syr: ex infusione Rosi PALLIDI.
 Sine, vel cum RESABARBARO
AGARICO vel SEMA.

Syr: ex Infus: Rosi pallidari: per se
 vel in Rosi liquoris pro nobilitate
 sibi tanninis bonum Cathartico
 in. Quo a. electio potu
 gare possit. ad ℥ij Sympsi vel
 Resabarbati vel Agarici trochisci ℥ij
 vel fol. Sema ℥ij miscerentur
 quo cum liquoris convenienti vel
 Bilem, vel Pittuitam, vel Melan-
 cholicam purgare possit. q. vii. 29.

Aliqui Agaricum potuerunt miscerere ad
 ℥ij cum Oxymelito.

DIACARTHANUM.

D. Gallij Gallij.

℞. Theriacis
Diagidij & ℥ss.
Medulla S. Carthani ℥ij.
Sp: Diatragaentis: ℥ij. (℥ij)
Cinnam;
Zingiber: & ℥j.

℥ Cortic: Citri,
Carnis Cydonior: siccata: & ℥ss.
Saccb: Candi ℥ss.
Saccb: albi ℥ss. aq: Ros: disjod: &
ad consist: tabulati cocti, ℥vi.
℥. Tabulatum.

℥ss. Josis ℥ss.
sed Gesselinus ultra ℥ss non ascendit.

Aliud. ♀. 213.

// 22 //

UNGUENT: SARACENICUM.

℞. Euphorbij,
Litbargyri, & ℥ss.
Staphisagria, ℥ss.
Argent: vivi quart. j.
Axungi: porci veteris ℥j.

incorporanda in mortario.
℥. Unguentum.

℥. hoc est opt: in scabie & malo moro
℥ho, & pblegmate sarso; adicit m.
per os balneando, & p silvasjellas
et sic //

15.
residando superfluitates: si misce
simul in septimana partes extrema
a geni, vel subito, (cum q par
tibus principibus nocent) in solvo
vel ad ignis inungant. Ghid. vi. 13

UNGUENT: DE MATRI-SIVVA

℥. Empl: Bovinum, de Sargelata.

℞. Terebintb:
Cera, & ℥ij.
℞: Rosar: ℥ij.
Matri-Sivva pulv: ℥ij.

bulliant tra in vino opt: s.a. &
℥. Unguentum.
℥. vi. x. 42. 204, c.

Aliud. Bononiens:

℥. vi. x. 44. 222, b. c.

prestant est ad Capitis vulnera cum
fractura Cernij. ℥. 13. 100, c.
c. & R.H., 672. a.

Ung: de Tutia.

℞. ℞: Ros: ℥j.
Cera alba ℥vi.
Cezusa.
Tutia,
Plumbi listi, & ℥ij.

℥. Unguent: solum dissolvendo.
℥. vi. x. 26. Epuloticum est.
// 20 //

Implastri de Hedera. // Ceratum de Betonica.

℞. Gummi Hedera ℥ij.
 Resina purgata ℥ij.
 Cera ℥ij.
 Oli Rosacei ℥ij.
 Ammoniaci ℥ij.
 Turbintibz ℥ij.
 Sicut Corymbosiz Hedera ℥ij.
 Farina Fabarum q.s.

Ita ad unitatem redigantur in formam
 Emplastrum.

Doctorem meningem sanat, fructus
 Calvarie ossa firmat. φ. 12. 35.

Implastri de Betonica

Elidei.

℞. Rosi Rubri
 Chamomilla
 Absinthij
 Betonicae ℥ij.
 coquantur ad molliorem, & piceam
 ad. Farina Fabarum ℥ij.
 Oli Rosarum
 Ulmi nigri Sypphetis ℥ij.
 ℞. Emplastrum:

quod miram in modum facit ad
 resolutionem in contusionem.

φ. 12. 32.

℞. Turbintibz
 Cera murea
 Resina pini ℥ij.
 Phlegma Betonicae ℥ij.
 Mastichis
 Turbintibz ℥ij.
 Masticis ℥ij.

℞. 596.

φ. 11. X. 43. & 12. 32.

admodum resolutivum est.

// 96. //

Ceratum Stomachicis.

℞. Oli Cydoni
 Absinthij ℥ij.
 Mastichis ℥ij.
 Spica ℥ij.
 Fli. Rosarum rubri
 Menthae
 Absinthij Rom. ℥ij. cassiac. ℥ij.
 Nucis
 Cinnamon. ℥ij.
 Ligni Aloes
 Cardophyllos ℥ij.
 Ladani puriss. ℥ij.
 Troch. Gallia melle. ℥ij.
 Cera q.s. ℞. Massa Ceratitia.

Ladani infundat in Aq. menthae
 & Vini chere, & Cera liquet in
 oleo, deinde ad dant pulveres, &
 ℞. Massa //

¶ Pulvis mastice accipe q.s. Si
 opus est, ad maiorem molliorem
 adde Ol. Menthaedi, & ducat sicut
 per albam ad sicuti formam q.s.
 & Stomacho applicet. ¶. 12. 44.
 & ¶. 1. 2. ubi eadem deseri
 ptio ponderibus parum mutatis.

Pulvis Ruffi. sicut sicuti
 Communis, & Strenuus
 cum Ammoniaco, & C2: ¶.

Sp. Alois opt: ¶.
 Myrridæ electæ ¶. ¶.
 Cassi ¶. ¶. ¶.
 cum Vino Morato vel Succo Limon:
¶. 192. ¶. 196. ¶. Massa sicut:
¶. 244. ¶.

¶. 192. ¶. Alois ad maiorem molliorem
 nem lavari volit.
¶. 196. ¶.

¶. Alois optima,
 Ammoniaci, & ¶.
 Myrridæ electæ, ¶.
 Cassi sicuti,
 Cremoris Tart: & ¶. ¶.
 cum Syce de Succo Citri sicuti. ¶.
¶. 126. ¶. 43. ¶.

Claretum Aperiens.

Sp. Polypodij Cæci:
 S: Carthami, & ¶.
 Rad: Accis ¶. ¶.

¶ S: Faniculi,
 Anisi, & ¶.
 Cort: Myrridæ: Citri
 Cerebul: & ¶.
 Cinnamonii, ¶.
 Cartophylloei
 Macis, & ¶.
 Hermodactyloz: ¶.
 Trichit, & ¶.
 Fol: Sennæ, & ¶.

Tribus probe mixtis sicut maceratio
 in vase opt: clauso in B. M. per
 IV dies, in III vi Vini albi opt:
 colentis per manicam aliquot vii
 citius addendo Sacch: albif: q.s.
 ad Saporem gratum. Fiat us
 instar Clareti sicut.
 Optime prodit in Obstructionibus,
 si per vii vii diebus quotidie huius
 clareti sicuti unis q. sicuti
 saporis, sicuti manet. P. Plausiv.
 non non: Al: & superis.
 a. Wsch: Antid: p. 530. etc

Pulvis Melanagogus.

Sp. Fol: Sennæ, mundat: ¶.
 P: Cremoris Tartari ¶.
 S: Anisi
 Faniculi & ¶.
 Macis,
 Cinnamonii & ¶.
 Si. Pulvis subtilis.

pro d. dosibus matutinis, cum
 cœvissima tœi attritis diebus
 sicuti. P. Vallis.

Pill: Chalybis.

℞. Chalybis cum $\frac{1}{2}$ s. a. liq[ua]ta
 & in tenuiss[is] pilu[is] redacti ℞j.

Gummi Ammoniaci in $\frac{1}{2}$
 scilicet. Nigellati & per liq[ua]ta
 in traxati ℞ij.

Essentia Aloes. ℞vi.

℞ Sulphurati ℞i.

Crocii ℞ij.

Ol: Carisoplyth: ℞s.

℞. Si. Massa pill:

valent ad obstruendum Uterum,
 uteri, aut alioquin viscerum, si
 illa ad quantitates pissi quotidie
 sumantur ante partum. J. Ruyss

prodeunt haec Pill: beneficio $\frac{1}{2}$
 Sulphurati, Crollus Basil:

Eadem.

bonit sibi confectio sola J. Trille
 & familiaris habebat ad nullum
 crum asthma, et quassidit
 obstructions. C. 112.

℞ Chalybis (ut supra) ad Cann
 delas ubi loq[ua]tis liq[ua]tatis
 & in pilu[is] redacti ℞j.

Aloes loti (als, Extracti Aloes
 ℞ij.

Gummi Ammoni: $\frac{1}{2}$ dispo
 luti. q. s.

℞. Massa Pill:

Balsamum Italicum.

℞. Olei $\frac{1}{2}$ vi.

Olibani,

Myrrha,

Aloes,

Masticob:

Colocyntib:

Lavacolle $\frac{1}{2}$ ℞j.

Colophony,

Resina,

Terebinth: Ven: $\frac{1}{2}$ ℞ij.

Cera $\frac{1}{2}$ ℞s.

Axungia porci ℞ij.

Cogit: s. a. addendo in fine

Styracis Calamita ℞j.

Sp: Vini

Ol: Petra, $\frac{1}{2}$ ℞ij.

Hyperici

Spica, $\frac{1}{2}$ ℞ij.

Benzoini,

Axungie h[uius]: $\frac{1}{2}$ ℞j.

Rad: Alcamae q. s. ad coloco,

℞. s. a. Unguentum.

Unguent: Sedinum.

℞. Plantaginis
 Mediana cortic: Sambuci $\frac{1}{2}$ ℞ij.
 Sedi major: $\frac{1}{2}$ ℞ij.
 Ol: Nucum $\frac{1}{2}$ ℞ij.

Cogit: s. a. addendo

Cera $\frac{1}{2}$ ℞s.

Axung: porci ℞ij.

Feruginis q. s.

℞. Unguent:

Ol: Aloisium.

℞. Alois Epatica ℥xviii. (Coff. SIV.)
Myrrha elicta ℥vii.
Masticis. ℥ix.
Sals cors ℥i.

contra oia per actorem igne lento
testi Montan. Exibit primo Aqua, deus
Oleum admixandum. Melis.

ad vermes et ad vintura percontationem.
V. 500. - 650. ℥. 51. c. d. // 22 //

Vesicatorium Scheruelii.

℞. Fermenti acis,
Pulpa ficulnæ, & praq:

illius allata ad formam dateri, addendo
Pulv: Cantuari: ℥β, plus vel
minus pro v. nata.
Oxyelli: parium.
℞. Vesicatoris.

quasi dicitur de fuisse q. vi. 27. ad bln
bonis pestiferos: ut venenum extrahat.
// 42. //

Unguent: de Plumbo

Montagnan: Antidotari:

℞. Plumbi Asti ℥ij.
Lithargyri ℥i.
Cochlear tota,
Aceti, B ℥β.
Ol: Rosati ℥ij.
Mellis Rosati ℥i. //

// Vitell: lvo: N. o. m.
Myrrha ℥β.
Cera, q. s. ℞. Unguentum.

valet in excoriationibus, inflamma-
tionibus mumberorum, & hiecoribus
frigidis, autiq; coesedentibus,
ambulantibus, gangranis coactis
& aliis: partium.

prodest plurimum in Impetigine,
hiecoribus Gallicis, variolis excoriatas,
vel ex scapulis, vel alio modo. q. vi. 51.
et h. c. 6.

Sals: alb: de Scorb: p: 530. // 77. //

Ung: Sine quo esto nolo.

℞. Thuris.
Myrrha, & ℥ij.
Sangi dracon: ℥β.
Pteris gada,
navalis, & ℥i.

Centauria ℥β.
Terebinth:
Resina pini, B ℥β
Sapi vaccini ℥β.
Cera ℥β.

Ol: q. s. ℞. Unguent:

nobis admodum in gencurido
causam. q. vi. 2. 25. 110. l.

115. Ung: de Tutia.

℞. Terbinth: ℥℞.

Ol: Ros:
Myrt: ʒ ℥j.

Sapi Castreati ℥ij.

Cera ℥iij.

Litbarq:

Plumbi listi.

Minij,

Cerasae, ʒ ℥ij.

Coralli rubri ʒj.

Tutia ℥ ℥ij.

fi. Unguent:

egregio Epuloticum. q. vi. γ. 26

Aqua Aurbina.

℞. Ovi luto igne sol in aqua
cintribus asati & indurati Albā
nib, quod calidum imponats
ad supsternats vitiosi albi
(n. n. geonid vobis comit with
Cymocod) p̄terentlati. Ughel
facto & ovi albanus minutis iung
dats & Rapto Tomisulats, ex
cipianturab modico liaco, p̄dico
Aq. Rosaceae cyroato, t̄m
torquendo exprimatur liquor
& servats ad usum.

Alids gutti iij vel iij cum pluma
bis terat de die, sed mane et

Resperi in oculum instillata
cum a multis malis liberant
Amperobis. v. 5. p. 281.

1177.

Conserua Rosar: laxatio.

℞. Manna ℥℞.

Succi Ros: q. s. ut como
bibats a Manna, h̄bi exsecutio
facit, chysum succis addats, d̄nt
n̄ amplius succis occupats. Hinc
in vase vitato sol exponats aliquot
diebus.

Dosis ℥ij ad ℥j.

Sens. inst. p. 274.

Unguent: Anodynum.

℞. Ol: Ulion: arbor: ℥vi.

Anethini,

Chamaullini ʒ ℥ij.

Amygd: Dulc: ℥j.

Ping: Anatis,

Gallinae ʒ ℥ij.

Cera alba parum. ℞.

mitigat quorumlibet corporis partium
doloris. v. 595. wicker: 936.

et Phasm: Angust: 254.

1177.

Diacennamomum.

℞. Cinnamomi,
Zinziberi: ʒiʒ.
Nuc: Myrti st.
Gariophyllor:
Piperis longi,
Mastris,
Galanga, ʒiʒ.
Diptami,
Zedoaria,
Calami Aromat:
Pimpinella,
Angelica, ʒiʒ.
Nuc Venica ʒi.
Rabarbri ʒiʒ.
Rhapontici ʒi.
Croci ʒiʒ.
Sacchari ʒiʒ.

pulverisanda pulverisanda, & decan
quanty ora s.a. cum saccharo, ut
fiat Confectio in Tabulis.

Cordi, Cerebri, Memoriae, gressu,
Vertiginis & Melancholias tollens,
Sanguinem mundans, acides tristes
aspidinatus; & adustus multos
eosq; incognitos morbos Feminis
curat.
Dosis mane & vesperi quantitas
nuclei majoris scilicet.

Leontov: de cons. Val. 24.

Pulvis Diarsena

Secreti

℞. Co: ʒiʒ.
Foli Senna ʒiʒ.
Cinnam: ʒiʒ.
ʒi: Anisi,
ʒi: ʒiʒ.
Sacchari. q. l. Pulvis.
ʒiʒi 2. Rosini.

Aliis Montagnana.

ʒi. 222.

Aliis Vallensis.

// 25 //

Pulvis Senna Wieri.

℞. Foli Sennae mundat: ʒi.
Epithymi,
Tartari albi, ʒiʒ.
Cinnam:
Gariophyll:
Galanga,
Semi Anisi, ʒiʒ.
Dinguidi ʒiʒ.
In: fi. Pulvis

Hanc quidam vocat Aski: mores
200 gylr, sed vide infra // 77 //

15/ Dracarthamum: validum.
Vallensis.

℞. Spec: Diatrageantib: folij:
 medulla sem: Carthami.
 (℞.β.) Hermodactyl: ℞ (℞.γ.)
 (34j) Diagridij (℞.ij. & gr: xv.)
 (34j) Zinzibi (℞.ij.β.)
 (37j) Turpethi albi: ℞ (℞.γ.β.)
 Sacchari Succo Cydon: disjod: ℞.ij.β.
 Si. Electuar: in Tabulis.

Aliud Feruclij. metb.

Emplastrum Magneticum.
D. Telle:

℞. ♂ cerei,
 Lithargyri argenti,
 ♀, ♂ part: equal:
 liquefant in coenibulo miscendo,
 & habebis lapidis magneticum,
 sine terra, & ad ℞.ij.β., addo
 Capiti mortui ♂ ℞.ij.
 an. cum Terebinth: vulgaris, ac
 & Cida & Colophonid: qd.
 Si. Emplastrum.

124.

CREMA Terebinthina.

19/ Oleum Aloinum cum
Ebulo.

℞. Terebinth: ℞.β. vel
 (prout dosis exigit) ℞.vi.
 cui in mortario sensim affundendo
 parum Aq: Plantag: vel artificialis
 liquoris, agita pistillo vel spatula,
 (prout lavari solet Terebinthina)
 donec sic paulatim affuderis liq:
 guarris ℞.ij. aut ℞.ij. tunc addo
 vitelli Ovi parum, et
 continuo agita cum pistillo. Ha-
 bebis liquoris Crema lactis
 simillimum. Semart:
 ex Lem.

1129.

℞. Aloes Hepatica ℞.xvi.
 Rad: Ebuli ℞.ij.β.
 Myrrha. ℞.ij.

Distillent & retortam vitreas, smol
 habent Oleum & Aqua. Distillat
 a. ab Aqua separatim diligenter
 in phiala vitrea servat ad usum.
 Hoc Oleo si Epigastrium ad n.β. si
 bilicum imungat, imponaturq: fractu
 iam unctae gossypium aut stragula
 intra 3 movebit tunc m. sicut

Uerum huius olei praestans usus
apud eos, qui alve soluta esse
desiderant, nullumq[ue] pharmacum
posuerunt asserunt. D. Persyn.

Aqua Mustelina.

℞. Hepar Mustelae piscis (dicti
Ael-püsch, veli Eüabbe)
in vitæ limpidi & pellucidæ
medio accuratè suspensat, ne
latera contingat, ipsamq[ue] vitæ
trüm attet claudat. Soli
exponat, exibat liquor albus,
& clarissimus, ad modum olei
pisci destillantis, q[ui] usui restu-
etur.

Valet plurimum ad visus obscurita-
tem, quæ miraculi instar ilico
lucidum, & huiusmodi reddit: si
nimpe intactis sola cilia co-
mtingent, his n. inductis huius-
modi tenes lachrymarum instar ab
oculis fiunt. Q. xi. 35.
Sennert: p. 156.

Sunt qui & recte Mustellæ liquorem
faciunt in terra supra carbonem, &
restruant in vitro ad usum, vocantq[ue]
// Oleum Mustelæ huiusmodi.
cui tanquam interitum, auri instar
q[ui] siccitatis. // 108. // A. Empesedr.

Ceratum Ammoniac:

℞. Ammoniaci Dissoluti in Aceto, ℞j.
Diathasa,
Empli de Mellite & ℞ss.
Fragoris Samentis opti coibanti ℞j.
Pulv: Rad: Paeoniae sicca
Jalos sicca & ℞ss.
Pong: Anatis,
Anseris,
Gallina, & ℞ij.
Bdellij,
Galbani & ℞ss.
Ol: Jini ℞ss.

bulliant leniter in muretaginibus
sem: Jini, & Farnagraci, & q. s.
& ut in formam debitam cerati coiant
addo Cera ℞ij.
Terribunt:
Rosina Jini & ℞ss.
fi. Ceratum. s. a.

plurimum emollit, ac resolvit duritiam
siccitatem. Miraculi instar valet
ad topthes minores, duras, & siccitatem.
Q. xx. ii. 279, c. 61.

Laudanum Opiatum.

℞. Esstia Opj per Succum
Linorum # ℞ij.
magistery Perlar:
Coraller: & ℞ij.
Ceci subtiliq: pulv. ℞ij.

ad lentum calorem Balnei miscendo
fi. Laudanum. // 130 // D. Düwischbe.

Laudanum perlatum.

℞. Essentia Opj ꝑ ꝑ. destill.
 ꝑꝑ ℥ij.

Essentia Croci ℥ij.

Magister Cardiaci, x Corall: ꝑꝑ.

Ambra Grisea ℥ij.

℞. s. a. instar Opiate dnicioris.

Magister: Corall: fit, quando sing:
 unchs ꝑꝑ Ol: Q. addunt, et
 tantum Aq: Rosae ut duos die,
 gitos separaret manent indige,
 stione calido, donec Aqua Rosae
 larum insipida evaserit.

℞. Osmorhiza.

qui vendebat ℥ij. XII Flori

122. Emplastrum Magnetii
cum Arsenicali.

℞. Sala. de Bergardic: ꝑꝑ 32

videt Ang: Sala, de la Peste.

ꝑꝑ 114, & 149:

℞. Sen: w. f. O. in fine: // 40. //

Bergardicum Vitriolatum.

fit ex C. C. usro, & Ol: Vitrioli,

Quod absqꝑ periculo in forma
 secca instar terrae sigillatae seculum
 quilibet gestare poterit,

Ang: Sala de la Peste

ꝑꝑ 36.

Nota pro C. C. usro, simulandus
 Cornu Cervi calcinatum ꝑ vapores.
 ut sequitur.

Gera Cornu C. Calciniatio.

Suspende ex filis canabinis apu
 ces cornu Cervi in vesica arena,
 to usqꝑ Aqua impleta ut ebulliant
 cornu attingere non possit, in qua
 infundantur hae subsigillatas herbae

Romarinus, Salvia,

Savendula, Bettonica,

Majorana, Card: Bened:

Cardamom: Cubeba,

Cardiophylli, Angelica, C. q. s.

clauso Alembico ignem substruas,

& xxiv horas continuando, ut aqua

semp medicatur bulliat: sic ꝑ vas

poros istos calcinatus ac fit molles,

ablato Alembico cutis exterior cultro

abraditur, vel digitis detergitur: immo

hanc purgatam suspendo alicubi

ut Accoscat, sic semper albescit

impregnatum ovis istis herbarum

virtutibus, ac Bisecti instar frangi

bitur. // 28. //

cum vino sudorem movet, et nimis

diligentia, cordis palpitatione, itura

capitis vitis, stomachoqꝑ debili

praevalens, et melius Cornu Monu.

Dosis ʒss, ad ℥ij.

Accipio E. hujus Cornu Cervi, ut

supra calcinati ꝑ. v. & subtilissimi //

ne pulverisat^{ur} impure coroba
 vitrea, & affunde Ol: R. q.s.
 continue misceudo pistillo vitreo, ut
 redigat^{ur} in pastam, hinc formabis
 ilico rotulas aut tabellas instar
 Terae Sigill^{is}: dein p^{er} sic^{ca} exsiccent^{ur},
 (quod brevi t^{em} fit, propter aridit^{atem}
 tabem C. Corvi, attrahendo vel
 imbibendo cum Ol: Q^{ui} liquorum
 in momento, ut dein facili^{us} posse
 pulverisari.

Hoc pacto recendant^{ur} hae tabellae
 in capsula vel pyxide lignea:
 qua opt: herfordica, t^{em} p^{er} h^{ab}itis
 p^{er} h^{ab}itis resistentis.

Dosis gr: vi, ad xiii, in Cochleari
 Vini, vel Cerevisia (aut in aqua
 Aqi fontana) mane iⁿ p^{ri}mo stomacho.

M. Wou.

// 24. // Sicut qui clivum Cornu Cervi
 absq^{ue} igne et corrosivis calcinare
 voluit, suspendant p^{er} talculos in Ale
 bica, ut excipiant vaporem A: Herb:
 vel, Card: Sene, Rosagins,
 Pyglosi, Meusq^{ue},
 Tornentilla, Secordy, C. Mj.
 et equibalebit ipsi Unicorni. M. Wou.

vel poteris C: C: in t^{em} p^{er} h^{ab}itis
 mium pulverem redigend^{um} in
 lapide addendo
 aliq^{uod} Aq: Rosacea, exsiccato
 tum addit^{ur} Ol: R, atq^{ue} hinc
 n^{on} pasta sed pulvis facillim^{us}
 fiet in Concha Vitrea.

Oleum Saccari.

D. Mai Sagger.

Q^{ui} Saccari ℥ vii.
 Sulphuris ℥ j.

contunde simul bene misceudo.
 dein liquefiant in olla super
 ignem. ¶ n. facit, ut Sac
 charum absq^{ue} aliquo liquore
 admixto liquecat, fusa man^u in
 bullas extollitur, et nigrescit,
 dissolvit^{ur} Aq: pluvia, filtrat^{ur},
 ¶ in fundo relidet, et rejicit^{ur},
 Saccarum coagulats ad spissi
 tudinem mellis, et p^{er} retortam
 distillat^{ur} Al: subicundum, acin
 dum, q^{uod} rectificandum.

ex sub: M. W.

Scammony preparatio.

Q^{ui} Scammony grosso modo
 contusi q. v. hinc in charta
 emporifica angulis h^{ab}itis extensa
 in fumo ¶ incensi, et alu
 beset agat^{ur}. M. Wou.

// 24. //

¶ Pulvis Diastena.

Vallensis.

℞. Fol: Sena mundat: ℥j.
 Cr: Tartari ℥vi.
 Anisi ℥i.
 Farnicelli ℥i℥.
 Cinnam: ℥j.
 Maels ℥℥. *℞. si Pulv.*

¶ Gr. ¶

¶ Pillula Stomachica.

J. Trele.

℞. Aloes ℥i℥.
 Succini pp
 Myrrha,
 Mastice, ℞ ℥℥.
 Rhabarb:
 Agarici troch: ℞ ℥iiij.
 Spica ℥j.
 Aristoloch: rotunda ℥i.
 Diagridy ℥vii.
 Cr: Tartari ℥vi.
 cum Syr: Ros: lax. q. s.
 si. Massa ℞:

Dosis ℥j, aut paulo minus.

solut. a. Treleat: conficere xiii ℞
 quarum iii exhibebat ad ingressus

¶ lecti. vel aliquando summo
 mane ℥j. ex quo si. ℞ p. iii
 vel v. continuando eorum
 usum, ut singulis vespertinis
 tribus sumat ℞ p. i.

¶ 56. ¶

¶ Sp: Diatribis cum Rhib.

℞. Terebthi opt:
 Hermodact: ℞ ℥iiij.
 Rhabarb: ℥i℥.
 Diagrid: ℥j.
 Santali albi,
 rubri,
 Violar:
 Zinzib: ℞ ℥j gr: iiij.
 Mastice:
 Anisi,
 Cinnam:
 Croci, ℞ gr: viii. ℞
 si. Pulv:

¶ 57. ¶

¶ Pulvis Tartari praeparat:

¶. Hochstetteri Arab: Angustini

℞. Tartari albi
 Sena selectiss: ℞ ℥i.
 Diagridy ℥iiij.
 Sem: Anisi,
 Cinnam: electi, ℞ ℥j.
 Gariophyll: ℥℥. ℞

¶ 58. ¶

¶ 59. ¶ ¶ Diatribarum ℞ ¶ 34. ¶

Pulvis Dominarum.

- ℞. Sem: Sisselros
- Zingiber
- Cinnam: ℞ij.
- Cinnam: ℞ij.
- Sem: Fenic: ℞ij.
- Kucis mofeh: ℞ij.
- Galanga, ℞ij.
- Gariopsyll: ℞ij.
- Macis, ℞ij.
- Calami Aromat: ℞ij.
- Croci ℞ij.

M. f. Pulv. tenuiss.

Vulgo dictus, Acetis-mofeb potest, alz yronmru-potest. M. f. Pulv.

1106.11

Pulvis Regina.

- ℞. mly Salis,
- Sem: Danci, ℞ij.
- Genista ℞ij.
- Albca, ℞ij.
- Petasef: Alaced: ℞ij.
- Feniculi, ℞ij.
- Sculor: Canczi, ℞ij.
- Rad: Cuzcuma, ℞ij.

Semis mly Salis y se pinnim contina datz, donec nihil albedinis apparat, deinde reliqua pulverisata simul commiscebis. fractur Scules Canczi //

// quos per se in pulverem subtilis, simum rediges, & commiscebis. sic fi. huic Pulvis.

M. f. Pulv.

Poma odorata. A: Sala.

- ℞. Rosar: rubr: exsicc: ℞ij.
- Styracis Calamitod,
- Bentoyri, ℞ij.
- Santali albi doriferi,
- Cinnam: electiss:
- igni Alols resinosi ℞ij.
- Ambra grisea opt: ℞ij.
- Mofchi Alexanis: ℞ij.
- Libeti Arab: ℞ij.

Rosa prius, ut diximus, exsiccanda eadem in umbra, & reservanda in pyxido ex ferro albo. //43.//

Ceratum eubrum, vray
M. f. Jan. Douc.

- ℞. Ol: Napi thj (Carp-Oly, ses pint.)
- Cera, quant: j.
- Mony ℞ij.

perstantia eius in Ambustis ostenda plus Salis emittit. Extrahit etiam cicatrisonis, si duplicat Salis Mony.

Trochisci Casti.

℞. Sem: Viticis, seu Agni Casti
 Lactuca
 Rosarum,
 Balaustior: @ ʒi.
 Scobis Eboris,
 Electri, @ ʒiʒ.
 Boli armenac, in aq: Continodina
 lita ʒij.
 Sem: Mantag: ʒij.
 Sasafraz ʒij.

cum Muccagin^o Sem: Citoniorum
 in Aq: Nepharis extracta.

fi. Trochisci.

Ad Gonorrhoeam, eas vocat Leno
das.

Implastr: Defensivum.

℞. N: Rosarum
 Myrtillor: @ ʒij.
 Vini rubri austri (poculu)
 Aceti Rosar: ʒij.
 Fol: Salicis,
 Fraxini, @ M.ij.
 Rubi,
 Consolidae,
 Rad: ejusdem, @ M.ij.
 Cortic: Rad: Fraxini
 Summitat: Myrtill: @ Mj.

fi. Infusio in Uro & Vino praedicto
 per xx dies, postea bulliant ad con-
 sumptionem succorum, Colatur^o

// addo sin extaco thij & ʒij.
 Cerad nova l'hyem^o, thij.

Azong: Ovis thij.

Gammii Elemii ʒij.

Olibani

Myrrhae, @ ʒi.

Masticis ʒij.

Terebint: Vincta ʒij.

Lithargyri auri,
 argenti, @ ʒij.

Boli veri,

Terra Sigill: Vulgaris,

Miny, @ ʒij.

fi. f. a. Ceratam.

Chiracis Dordracensis in carb^o
 us. Estq: tunc ejusdem descriptio-
 nis, q: B. Bauderon ex Vigne stamp^o
 pro fignit^o et dissipatione osium.
 M. Wou. a Maximiliano Bonmar 172.

AQUA THERIACALIS.

℞. Rad: Tormentilla,
 Bardanae,
 Pimpinella,
 Succisa (i. morsus diaboli)
 Phu veri hortensis. @ ʒij.
 Imperatoria,
 Angelica,
 Jicammi albi
 Gentiana,
 Serpentaria, @ ʒi
 Capsa: recent: excorticat:
 Nuchm recent: n. mat^o: @ ʒij.
 Fol: Rutae,
 Aceto/so
 Card: Bened: @ Mij.

incidants tra, & cum Comp^o
 (in ʒiʒ Aq: Vita dissoluta) ʒiʒ

// et Mitbridat: ξij
 infundatur in Vini albi lbvi .
 - (a. liij pintis.) Aceti Rosae: ξij .
 eliciatur Aqua.
 Dosis ξj , ad ξij , addendo
 pro delicatioribus Syzide Citris ξij .
 J. Trele.

// 30. //

Pillulae de Ammoniaco.

\mathcal{Z} . Alois ξij .
 Gum: Ammon: aceto dissoluti,
 Myrrhae, C $\mathcal{Z}\text{ij}$.
 Masticeb's,
 Sp: Diatizon Sontali C $\mathcal{Z}\text{ij}$.
 Croci $\mathcal{Z}\text{j}$.
 Extr: Troch: de cappar: $\mathcal{Z}\text{ij}$.
 Salis Praxini,
 Absinthij, C $\mathcal{Z}\text{ij}$.
 cum Succo Rosar: si. Massa pill.
 Sennar: ii . d° f. 19.

2. Alia. Platari

\mathcal{Z} . Alois $\mathcal{Z}\text{ij}$.
 Myrrhae $\mathcal{Z}\text{ss}$.
 Epithymi $\mathcal{Z}\text{ij}$.
 Rad: Gentiana
 Asari, C $\mathcal{Z}\text{ss}$.
 G. Ammon: + dissoluti $\mathcal{Z}\text{j}$.
 Sem: Petrosel: $\mathcal{Z}\text{ss}$.
 Rhab: electi $\mathcal{Z}\text{ss}$.
 Spica $\mathcal{Z}\text{j}$.
 cum Succo Absinthij si. Massa
 Dosis utazumq; a $\mathcal{Z}\text{j}$ ad
 Sem: d. l.

//

3. Alia. van J. Mercop.
 qua supra // 11. // dictus
 Pill: de Aloe cum Rhab:
 4. Alia. Zucrot: pharmac: 305.
 5. Alia. van Cb.
 qua supra // 17. // dicta
 Pill: Ruffi cum Ammon:
 6. Alia. // 43. // 85. //

Aqua Diuretica.

\mathcal{Z} . Rad: Ononidis,
 Raph: Silvestris
 Bardanae, C $\mathcal{Z}\text{viii}$.
 Vinea airta
 Fructi Oxycanthae C $\mathcal{Z}\text{vi}$.
 Sem: Urticae,
 Mily Solis,
 Gentiana
 Nuc: muscob: C $\mathcal{Z}\text{ij}$.
 Aq: Fragari
 Pasietar.
 Vinea utitizic:
 Succo Citri, C lb .
 digerantur p x dies in B. M.
 in vase vino obturato, deinde de-
 stillentur. Addendo Salis ex
 facibus.

Nafris.

129. Aqua Theriacalis.Y. Vallensis.

℞. Rad: Tormentilla,
 Petasitidis,
 Helleb.
 Leduaria,
 Angelicae, ʒ iijʒ.

Baccar: Juniperi ʒ iijʒ.

Fol: Scordij,
 Card: Anod:

Ruta,

Scabiosa.

Diptamni Cortici,

Flor: Calendulae, ʒ vi.

Myrrha ʒ iijʒ.

Croci ʒ vi.

150 Caraba (s. succini alla) ʒ iijʒ.

V Vinū rectificatū,

Succi acetosa,

Limonium, ʒ xxx

digerant, & destillent. 150.3. Alia.

℞. Rad: Anglica,
 Petasitid:
 Leduar:
 Tormentilla,
 Helleb., ʒ iijʒ.

Fol: Ruta

Card: Anod:

Scordij,

Diptamni

Fl: Calendulae, ʒ iijʒ.

//

// Myrrha,
 Croci, ʒ iijʒ.

destillati thm. sicc. ʒ xxxv.

digerant in h. n. & destillent,
Malis.4. Alia.post 1647.131.Pillula Studiosorum.

℞. Rad: Helleb: nigr, ʒ iijʒ.
 Sem: Anisi,

Foenic:

Carni, ʒ iijʒ.

balliant in Aq: Fumari thmʒ, ad
 consumptionem medietatis, addunt
 circa finem Fol: Senna ʒ iijʒ.

Agar: Troch: ʒ iijʒ.

Rhab: opt: ʒ iijʒ.

Sp: Nardi ʒ iijʒ.

infundunt per noctem, colaturā for-
 titer expressā addo

Alois opt: ʒ iijʒ.

Diagridy ʒ iijʒ.

s. s. a. Massa p. h.

Dosis a ʒj ad ʒij.

Crocus Martis.

¶ Vallensis.

℞. Chalybi dissol: ꝑ. Candelam phi-
losophi ℥ij. calcinatis in
crucibulo, agitando supra spa-
tula ferrea ꝑ. horam j.

decide tyrantū supra marmor cum
Aq: Plantag. a dence li. galspabilis.

//53.//

Unguent: ad Scabiem.

℞. ol: Cois ℥j.

⊕ subtiliss: triti ℥ij.

Sals: cois tati, seu decerpi-
tati ℥ij.

Unguent: omnia in marmore.

¶ Rheni.

Alia. Lempe.

℞. v. ob: 12. 13.

//53.//

Aq: Sudorifera Bezardica.

℞. Cornū Cervi listi ℥ss.

Aq: cois tōij. (3 pintos)

coquo ad tertias,

residui liquoris scyphis unictis
sanctas, a quo nōt magis sudores
emovebit, quam lapis Bezard.

¶ Rheni.

Candela Philosophor: .

Candelam Philosophorum efficiere,
est facere Chalydem stillantem.

℞. Chalybis angulam, cuius unius
extremitatem candefacis,
candefacto ⊕ applica, tum
e vestigio stillabit Chalybs,
qui excipiatz Aqua, in olla vitriata,

candefacis communitis in Carbonibus
fabrori ferrariorum, tum ferreus prohibet.

Pulvis Helidi

℞. Turbulum infardum Mastice,
assa, & inter asandum asperge
recto rosaceo. & postea in
olla lutata exsiccata. ¶

valet ad diarrhasas desperatas, & steri-
um flucorem, ℞. xxviii. 10. //

//2.// Pulvis contra Venena.

sive Bezardicus. Helony.

℞. Hyacinth:

Smaragd: @ ꝑ. xv.

Gentiana,

Zedaira @ 3v. //

Rosa Malus:

Cinrou:

Cariofyll: @ 3ij.

Croc: 3ss.

Sacchari. ℥ij.

fi. Pulvis.

obus cibis in / pargendis: coquo
conditi sūcants.

//50.//

Electarium Diasari.

℞. Symp: Mentha,
Violar. ℞ ℥vii.

coquantur in uellis consuetim: sub
filiem subdito igne insperge

Rad: Peponis archacta,

Sem: Raphani

Verica, ℞, macerato

in aq: rosaci: et asafetori:

ac tritorum ℥j.

Rad: Azari contrita, et cotta ℥ij

Cinnamomi,

Sem: Fenic: ℞ ℥ij.

confic: in Electarium molle

Dois ℥ij, ex Aq: Rosci, vel Siro Sacti,
coll. Milla.

Omni generis humores etiam ventri
colum et praecordia exspirantes vomit
tione ducit, n̄ continuato sed ex ino
terwallis facto impetu. Semi atq: pra
granti tūm ac facile. Ferri: vii
nick: nihil a quo tato humores
stipem purgare ait Plantis.

Unguent: e Latbyrido

Ferri. vii. m.

℞. Succi Latbyridis ℥ss.

Succi Esula ℥ij.

in quibus diluor

Rad: Cyclamini ℥ij.

Scamony ℥ss.

Granor: Resini,

Latbyrid: ℞ ℥ss.

//

// ℞ gatorum ℥ss.

Sem feniculi,

Ratba,

Anthi

Baccar: Sacti, ℞ ℥j.

Ita oia in succis macerent dien
tium, postea liquifiant

Azongia ℥viii

Cera ℥ij.

in his liquifactis sensim oia dissoluant
et igne n̄ arsi coquantur, diu toties
absumptis sit humer, et oia coquant
in temperaturam Vnguenti.

Alvum molit ac seducat, et po
tentur Hydropicorum Aquas detrahens
distentum abdomen remittit.

Ducens quidem Exu, si Stomachis
ait venteribus illinats, xalus vtu,
si Vachilicis, Suis vntur, Ingulio,
Fimoraq: oblinant.

Quid si loco Azongia et Cera
suntoris Olvi ℥xv. et in eo
supradicta oia coquantur ad liquoris
consuetudinem: expressum

Oleum e Latbyrido
easdem vires obtinbit.

At si Unguento supradicto Gummi
Ammoniacum addideris, vel plis
cera ad Emplastri consistentiam
conficis

Emplaste: e Latbyrido
quod impositum Aquas ducet
sed ignariur.

Ferri: vii. M.

Tinctura Mellis.

℞. Mellis nificat, acenis bene
 minutatis, ita ut fi. Massa. cui
 superinfundat. Spi. Vini ad supero
 eminentiam & digitorum transverso
 forum: fi. digestio per horas vi
 tunc Spiritum effunde, ac alium
 affunde, fiatq. de novo subinde dia
 gestio, idq. iterum tam dia, donec
 vinum n amplius tingat:
 postea totum Spem ita collectam
 filtra & congela s.a. et
 habebis Tincturam Mellis ad Pethi
 sin efficacissimam. M.

// formica: hinc eas exim, & mi
 nutatim contende: rursus cucurbita
 impone, & Spiritum illum collectum
 superinfunde: Deinde vitam obtu
 ratum soli exponat p mensem,
 aut digerat in Balneo tepido, p dies
 x. postea p distillationem omnis
 liquor extrahat, & ad usum se
 ponat in Vaso bene obturato.

Unguis Spiritus tibi misceat bene
 excitat, & ad qlibet curescenda an
 mosum reddit. Sed potenter sicat,
 principis Cerebrum, ideoq. in nar
 valde sicis vix locum habet.

M.Aqua Magnanimitatis.

Collige Formicas mediocri magnitudi
 nis, qua acidulum odorata spiritat,
 infunde cucurbita n valde longa,
 & officij modicioris, cui insit for
 stum casti Hollandici Edamensis,
 (nam ad hoc Formica cateruati
 prouent) ubi cucurbita pum di
 midia formicis repleta erit, im
 misse bacillo extrahat Castis,
 & formicis superinfat Spi. Vini opt.
 ut supereminat ad digito transver
 sos tres. fiat deinde, vase cla
 so, in Balneo tepido digestio p dies vii.
 postea Spiritus extrahat, donec tan
 tum remaneat tenuiter humectat

Peth: pro Tentibus.la. Coctio.

℞. Sem: Apij,
 contra Vermes
 Nyscyani,
 Opij, ℞ gr: viii.
 Staphisagria,
 Pyretici, ℞ gr: vi.
 cum Syr: de Papau: fi. Massa.
 Ex q. si. peth: tenuenda intra dentes.
Alia. ℞. X. gr.
 ℞. S. Apij gr: ii (Icon: p. 24. 34)
 Opij. Nyscyani, ℞ gr: liij.
 cum Syr: de Papau: vel Vino
 si. Bill. No. 1.
 tenuenda doloris tui intra dentes.

//

// 94. //

Aqua Ebuli.

℞. Fol. Ebuli nondum satis ex-
ponsa, q. v. sine illo addito
tamento destilla ꝑ Alembicū
cūm.

Hæc aqua stitit: rebinnetur
Hydragoga est,

Dosis Coaleat i.

℞. Sicuti.

Aqua Aluminis.

℞. Alumen ꝑ Balneum destillatis
omnium suam acrimoniam deponit
Et enim hæc Aq: vel sola, vel cūm
alijs admixta summum delinunt
est in inflammatione Ventriculi:
Et ad sitim sedandam plurimum valet
J. & H.

℞. Diatartarum Compos.

℞. Crystall: ꝑ ꝑ. vi.

Fol: Sema subtil: pulv: ꝑ. β.

Hermodactyl:

Turbit: //

// Scammon: ꝑ Cūm Aq: Chæ-
mapytis,) @ ꝑ. i.

Cinnam:

Cimini,

Zinziberis, @ ꝑ. an.?

fi. Pulvis.

conservat optinet ab Antbritid.

ex ℞. script: Nou: de Pécarys a Coultre.

℞. Scammonij præparatis.

℞. Scammonium, infundendo in Aq: Chæ-
mapytis, donec res tinctura sit
extracta, tūm effundit ꝑ inclin-
nationem, atq: in vitro omni-
instruam evaporandum ponat
in Azua: ubi evaporaverit,
residuum habebit ꝑ pulvrem, seu
Scammonium opt: præparatum.
ꝑ pulvis fiet effluatone in Colidre.
masse liquidæ videt.

℞. s. Aqua Theriacalis.

J. Lancini. M. regii.

℞. Theriacis Vt: ꝑ probatꝑ ꝑ. β.

Ratba:

Hæc: vizicium N.º Zu.

Baccar: Jūmpori ꝑ. h.

Rad: Turmericilla,

Angelica,

Diptamni,

Centiama, @ ꝑ. iii.

//

// Card: Bened:

Citri,
Acetosae,
Zedoaria, @ ℥ij.
Cinnam:
Macis, @ ℥β.
Melissa,
Calendula,
Scordy,
Boraginis, @ Mij.

Infunduntur omnia et destillantur in
alembico vitreo in Balneo Mariae
et huius serventur.

la Coulard.

Sed haec melius. // 30. //

Aqua Ventralgia.

M. T. 9.

℞. Aq. Solatae ℥ij.

Ol: @. q. s. ad accedem.

Confectio de Nucibus.

℞. Lithar.
Fossilium.

Inglund: @ pond: aequi.

Singula p℞ fortiter pistilla ligata in
lapideo mortario contunduntur: tunc factis
ter in eodem commiscet, infundendo Syr:
ad Acetositatem Libri q. s. donec con-
positio delicatior ac mellior fiat: ad
pistilla etiam in fine aliquot grana
sals, quaeq̄ contritis. ℞. vi. lb.

Conservativum in Pestis est.

// 31. //

Balsamum Vulnerale.

℞. Ol: vetustissimi ℥ij.

Turbitibi: pura ℥viii.

Finimenti integri, ℥iβ.

Hyperici ℥ij.

Radi: Card: Bened:
Valeriani, @ ℥ij.

Thuris pulvisati ℥ij.

Radices et herbae crassissimae continen-
dant, deinde ponantur in olla affu-
dendo tantum vini, ut immergantur:
biduo infusis oleum et finimentum
inijciatur: coquantur omnia ad vini con-
sumptionem, mox facta facti expressio
omni adduntur thuris et Turbitibinae,
simul bulliant, et serventur in vase
vitreo.

modus utendi. ℞. si. d. e.

// 37. //

Impl: Diacalcitros, seu Pbannicinum, et Palmetum. vulgo Diapalma.

℞. Lithargyr: albi, loti, et subtili
liq: terti.

Olei terebintivis. @ ℥ij.

Axingia poeci veteris. ℥ij.

Vitrioli albi subtiliter pil

"(Calcitis) rarisati ℥ij.

Lithargyrium et Oleum diligentiss:
imponantur, ut vel minima ex parte
gravescent: tunc iam imponatur
melliferi, inter d'ullibidum ino
fundat Axingia, atq̄ insuper aliq̄
Aqua (ad arcedam adhaerentem)

//

// Coquid ad Consistentiam Emplastrum
 stitit, remanens ab igne adde Vinum
 trichum subtiliss. ut diximus, trichum
 ac utriusque extracto comiscis, quo
 hinc gummis incorporatum. Et ita
 vortitum fi. Emplastrum
 ex massa s. a. fi. Magdalensium,
 respirandi usui. la Colidiv.

Remod:

V. 596.

P. m. Ch. 28, b.

vocat. a. Diapalma quae sputula palmarum
 omnia aspidio nostri debet. // 41. //

// 23. // Saidanum

Op. Theriacum veteris ℥ij.
 Confecti Alkermes ℥ij.
 Spij Theriaci ℥ij.
 Croci ℥ij. ℥ij.
 Moschi,
 Ambri, ℥ij. vi.

cum succo depurato et coto rari
 dicum Hyoscyami. fi. massa pilla:
la Colidiv.

// 62 //

Syrupus Aquae Vitae.

Op. Aq. Vitae ℥ij.
 Rosar. ℥ij.
 Cinnam. electi ℥ij.
 Sacchari albi ℥ij.
 fi. Syrupus.
la Colidiv.

Trochisci contra Pestem.

Op. Mithridatis opt. ℥ij.
 rad. Angelicae,
 Zedoariae
 Pilul. Diamarg. frig. ℥ij. ℥ij.
 Cinnam. electi,
 Santali Citrini,
 Myrrha electi
 Boli armeni, ℥ij. ℥ij.
 Moschi gr. j.
 Sacchar. ℥ij.

pilulicifanda pilla, et cum
 Mucilag. G. Tragacanthae, infus.
 in Aq. Scabiosa et portico succo
 Limonum. fi. Trochisci.
la Colidiv.

Aqua Aluminosa pro furo.

Op. Sacci Agrorum,
 Trichilacae,
 Plantag. ℥ij. ℥ij.
 Album. Ovor. ℥ij.
 Alam. Rochae ℥ij. ℥ij.
 Rosar. ℥ij.
 Limonum N. 4.
 Flor. fahar. ℥ij.
 Lactis Caprini ℥ij.
 fi. omnium distillata

la Colidiv.

Aqua Sublimati.

℞ Sublimati opt: gr: xii.

Aq: Plantag: ℥v.

decoque super calidas cineres in
phiala vitrea ad dimidias, &
utras.

hæc illa Aq: divina Fernely,
ad Ulcera, Cancrum &c. in
luc ♀.

Form. de luc ♀. in fine. // 36. //

Emplastrum Paracelsi.

℞ Galbani,

Opopanacis,

Ammoniaci,

Bdellij, ℥ij.

paratus cum aceto.

℞. cois ℥xii.

Cera, ℥v.

Sibargyzi ℥vii.

Pulv. Aristoloch. rot:

Lapid: Calamin: ℥ij.

Myrrha,

Thuris,

Ol: Salsini, ℥ij.

fi. s. a. Emplastrum

La Coulture nominabat Emplastrum
Paracelsi, seu ad Felicitationem.

An ulceribus antiquis &c. praestans.

// 36. //

Emplastrum

℞. Cera nova,

Sibargyzi auri

Ol: cois, ℥. ℥ij.

Lapid: Calamin:

Colophoni: ℥. ℥ij.

pulverisatis pulveris auro, liquant
sua igne leni, & decoquantur ad
emplastri consistentiam. postea
comiscentur cum:

Opopanacis,

Ceraurini,

Bdellij,

Ammoniaci,

Galbani, ℥. ℥ij.

disposita prius in ℥, decoquantur
ut artis est, addendo

Mumia,

Myrrha,

Thuris

Antimonij ℥. ℥ij.

Cerei ℥. ℥ij.

Camphorae, ℥. ℥ij.

Ol: Hypericinis ℥. ℥ij.

ad. fi. Emplastrum.

de Nouf? de duc de Dix?

La Coulture

Aqua Imperatoria.

℞. Galanga,
Gaziarbyll:
Cardamomi,
Zinzib:
Mily Salis,
Cibebazim,
Macis (on piovat ad Brasil.
Cinnamomi,
Flor. Meliloti, & ℞ij
Succi ebetiderij clarif: ℞ij.

macerentur simul per (6a) xxiv horas
& addendo Aq: Vitae,
Vini albi, & ℞ij.
fi. distillatio in Alembico vitreo, et
seruata usq:.

In Colldre.

//90.//40.//

//97.// Aqua ♀.

℞. Mercurij sublimati. ℞ij.

Aq: Fontanae ℞ij.

Alij

℞. ♀ ℞ij. Q. albi ℞ij.

Aq: Fortis ℞ij.

cois. q. s. //99// In Colldre.

Tabulat: Anisi Simpl:℞. Sacchari albis: in Aq: Rosar.
dissoluti ℞ss.

(al: 31) Olei Anisi ℞ij. vel q. s.

Magnesie Symplic.

fi. Tabellae.

In Colldre.

//73.//

//35.// Aq: Tberiacalis.

5. ℞. Rad. Angel: ℞ij.

D. Ronchini.

Fol: Umana.

Card: Bred:

Rubar, & Mij.

Nuc: Waid: par: ℞ij.

Baccar: Gump: ℞ij.

Secundum ora, et infundantur in ℞ij
Vini albi, et destillantur in B. M.
postea in Aq: (℞. in utrum) aut
sicut infundit.

Tberiacal Vet. & prob: ℞ij.

Mithrid: opt: ℞ss.

residuum destillat. Aq: Struata usq:.

Tritans hujus usq: in Pesto, exhibita
ad ℞ij, vel ℞ij, supersidando.

In Colldre.

//51.//

Pulvis ♀.

℞. Aq: Fortis ℞ij.

Hydargyri ℞ij.

ponantur simul in phiala vitrea,
quibusq: in massam reducantur:
ex qua pulverem facere liceat.

In Colldre.

//37.// Emplastrum Paracelsi.

℞. Lithargyri ℞ss.

Olei cois ℞ij.

Cerae ℞ss.

//

// Gum: Galbani,
Opoponac:
Bdellij
Ammoniaci, @ ℥ij.

Aristoloch: rot:
Lapid: Calam:
Mastic:
myrror,
Olibani,
Aloes,
Ol: Laurini, @ ℥ij.
Croci ♂,
♂, @ ℥ij.
Terbintina ℥ij.
fi. Emplastr: sa.

la Colidre.

Emplastrum ad dolores Nervorum Imperiale.

℞ Ol: Olivari: lb v.
Cera flavā,
Cerasa, @ lb iij.
Vini anbei opti lb iij.
Caphura ℥ij.

Oleum Cera & Vinum bulliant
simul, usq ad vini consumptionem,
tū imponat cerasa, & coquat
ad consumptionem Emplastri: quō
semifrigefactū cum Caphura
anataxibz.

//30.// Aqua Mercurialis.

℞ Calcis vivi ℥ij
Aq: Ross ℥ij.
infundantz tepide per ☉
diesq colentur, Colaturā addo
& sublim: in pulv: redacti ℥j.
Omn: fortiter.
praestans huius est usus in scabie
& herpete. D. Tartat.

//11.// Aqua Cathartica.

℞ Croci Metallor: ℥j.
Aq: Card: Bened: lb iij
Aq: Cinnam: ℥β.
macerentz per biduum, transo
colaturā usq serva.
Dosis ℥iβ, vel ℥ij.

Hanc illa est Aq: Benedicta
seu Vomitoria. Cautē exhibi
benda, cum n̄ solū primas
vias, sed etiam in reliquū corp
pūs penetrando evacuet tam
per alvū, quam p̄ vomitū.
Sens. T. f. G. v. & Sini inst:

Figis de Cera: p. 127. ubi
& Croci Metallor: descriptio.

Pulvis Violarum D. Claridij.

℞. Iris florent: ℥ij.
 Rosar: rubr: ℥ss.
 Cinnamonii,
 Ligni Rhodj: ℥ij.
 Cariophyl: ℥j.
 Cort: Citri, ℥ss.
 Majorana, ℥ij.
 Calami aromat: ℥ss.
 Cyperi ℥i. si. Pulvis.

la Coulard.

// 41. //

Aqua Imperialis.

℞. Aq: Vita ℥ij.
 Aq: Rosar ℥ss.
 Sacchari albi ℥ss.
 Cinnam: ℥j.

la Coulard.

M. s. a.

Implastr: ad Concussiones.

℞. Benjoim, Mastich:
 Storac: Calamit:
 Labdani, ℥ss.
 Rosar: Myrtill:
 Chamomil: Troos,
 Iva^o Arcticia, ℥ss.
 Boli Armeni ℥ij.
 Baccar: lauri,
 Scti: Amos,
 Cariophyllos: ℥ss.

//

// Calami aromatici,
 Cyperi,
 Croci, ℥ss.

dissolvants Gummi cum Ol: Amygdalar: dulc: recentur facto, et reliqua incorporantur cum Cera et Terabintis: Ven: q. s. si. Emplastr: cui addo Masti ℥ij. (℥ij)

// In concussioneibus praestans.
 la Coulard.

Pillula de Lilio ℥.

℞. Pitt: Cochiar: minor ℥ij
 Lili^o maced: ℥j et ℥ss.
 (℥ precipit: alb: ℥ss)

Dosis ℥j gr: viii. ita ut ℥j sit
 pitt: Cochiar: gr: viii Lili^o ℥.

In Suec^o Pudentagra et Gouville
 la Coulard.

Pillula Cochiar minoris.

℞. Diagridj fidel: ℥. Aloes
 Troos: Alband: ℥ss. aq:
 cum Syr: Ros: sol: si. Massa pill:
 Dosis ℥j. vel ℥ss.
 vel ℥j cum pill: aurenz: vel pill:
 aut^o cibum ℥ss. la Coulard.
 Bauderoni pharmac: alt: edit: 1700.

Syrus Beccicus.

℞. *actib:* *Injūb:*
ieberten, Passiflora:
ficūm, C. ℥ij.
 amūd: & incisa bulliant in Aquā
 q.s. addendo sub finem coctionis
 Sussilag: ℞j.

Colatura clarificata, et cum
 Dialysis, et
 Diatrageantib: ℞ ℥ij
 Sacch: ros: ℥ss.
 Sacchari albi q.s.
 fi. Syrupus.

℞. de *hollbrallio*. ex l. de la C.

//40.// Pulvis Violarum.

℞. *rosos floz: ℥ij.*
Rosari: rubri: ℥ij.
Calami aromati: ℥ij.
Santali citrini
rubri, C. ℥ss.
Corticis citri ℥i.
Majoranā
Cariophylli: C. ℥ss.
Benzoin.
Stiracis, C. ℥ss.
Moschi ℥i.
Ambra grisea ℥ss.
 ex l. de la C. fi. Pulvis.

Pillula pro Renibus.

℞. *Baccar: hederæ, et*
Catari alb. C. ℥i.
Masticis ℥ij
Sorbintib: Ven: super lami-
nam candentib: exsiccata ℥ij
Benzoini vino rubro genteroso
emolliti ℥i.

cum Syr: Capiti: ♀ aut
 melle rosato fi. Massa pill.

//36.// Empl: Diapalma.

quidam hanc sequentem descriptio-
 nem super tradita referunt

℞. *Axungia Silla ℥ij et ℥ij.*
Lithargyri anzi
Ol: Cotis, C. ℥ij. et ℥ss.
Vitrioli Romani,
Succi Cidonior: C. ℥ij.
 fi. Emplastz:

ex l. de la Coudra.

Implastro: Atractilis

℞. Atractilis ℥ⁱⁱⁱⁱ.
 virid: aris ℥^{ij}.
 Colophon: ℥^{ij}.
 Cera³ ℥^β.
 Olei ℥^{ij}. si. Emplastr:

ad Ulcera et Cancros.

ex l. de la C.

℞. Vesicatorium.

℞. Galbani ℥^{ij}.
 Ammoniaci, Bole³, ℥^{ij}.
 infundant in ℥. forti, et colentz,
 addo // Picis, Resina³,
 Terebintz: ℥^{ij}.
 Cera³ uera ℥^β.
 refrigeret, tum addo
 Noctilucari pulv: ℥^{ij} ℥^β.
 Sinapi,
 Piper: nigri, ℥^{ij}.
 Virid: aris ℥^{ij}.
 M. si. Magdalen.

de quo formant Emplastra parvula.

ex l. de la C.

Pillula³ Gynacia³.

℞. Aloes mitis: Aq: Nysopi,
 Gam: Ammoni:
 Opoponac:
 Sagapeni: ℥^{ij}.
 //

// Myrba,
 Castorey, ℥^{ij}.
 Pulv: Distanni,
 Nepetzi,
 Pulverg³ regal: ℥^{ij}.
 Macis,
 Cort: Citri, ℥^{ij}.
 Balsami peruviani ℥^{ij}.
 Cum Oxymel: si Massa.

Gynacias vocari quod mulieribus admodum convenire videntur in Stomachi debilitate, pallido colore et mensium obstructione frequenter occurrunt: quales Ergo Capiant Aqas ad ponit³ ℥^{ij} man³ et totidem resperi ad inv³ presum lecti, supbibendo aliq³ Vini Hippocratici. tum.

Ex hujus Massa ℥^β.
 Troch: Albaid:
 Diagrid: ℥^{ij}.
 si. pist³: quantitatis ℥^β,
 quarum ℥^{ij} a ℥^β capiat³ semel
 in hebdomada in ℥^{ij} horis ante
 presentium, abstinendo eo die
 a supradictis.

ex l. de la C.

Trochisci de Myrba.

Hi Trochisci soli apud quosdam mulieres in usu sunt ad Mensis cicuta propria enim facultate expurgant uterum: Adco quidem ut sapient³ meretricis sustinuum factum esse propellant: quocirca caveant p³ malopari in temere potentibus abstand. Horum trochisci

// Descriptionem habes apud
Banderon:

43.

Si Troasisci Myrrha cum Elleboro
paratis, expurgabunt Melancholias
adeoque in Cancro uteri (in quo Melan-
cholia purgatio imprimis necessaria)
curare solet Mercurialis ut eos
pharmacopola paratos habeat.
M. IV. de Morb. mulier. 20.

Pillula Cephalica.

Chz: Roset.

℞. Massa pitto: Coctiaz: ℥ij
Auriaz: ℥ij.

Scammor: præp: ℥j.

cum Syr: Rosar: solut: fi. Massa.

Dosis ℥j, ex qua fi. v, vi, vel ix,
vel etiam xi, si velis, pitto:
Potat tamen majores et pauciores
esse, quo distius ventriculo imbecat.

Alias D. Tricent.

℞. Specier: pitto: Coctiaz:
et Auriaz: ℥.

cum Syr: de Stachadi fi. Massa.

Dosis ℥i ad ℥ij.

Interdum pro flagello ℥j pillu-
larum addit Diagridy gr: ij, iij,
vel Colocyntis: gr: ij, iij, si ad sit
suspicio uterini.

// POMA Odorata. Palmarij.

℞. Benjoini,
Styracis calam. ℥ ℥ij.
Ladani ℥ss.
Rad: Jatos florunt:
Rosar: citri: ℥ ℥j.
Santal: citrin:
Cariophyll:
Cypri,
Calami Aromat:
Moschi,
Ambrat,
Zibetha, ℥ gr: vi.

cum Muccagiu Gummi Tragacathi
ferments anaso orbicularis.

post Solv: de la Coultre

// 59 //

Styrax liquida si nimia copia per
nis odoratis addats, gravem odorem
parit, et Moschum ac Zibetham
corrumpt, adeo ut p gravi hujus
odori n percipiant: quare parva
quantitate addere praestat, et pro
malaxatione ponio sine guttas una

ad majorem a. gratiam pomum deam
rare licet ad modum pillularum.

// 29 // Pitto: de Ammoniaco.

℞. Alois Succotrina electa ℥ij.
Myrrha ext: ℥ss.

Gum: Ammoniaci retutis ℥ij.
Cerei ℥j.

malaxent simul cum Mellis Rosato con-
tato, & fi. Massa pitto:

ex ℥i. fi. pitto: N. 0 VII.

Egredi sicca humida corpora
tempore pestilenti praestant.

//

14.

// si semel in hebdomada manū
aut post primum somnū sumat
N. 4. Subycon: p. 400.

Ci. 2. A. Guayner: fol. 210. // 05. //

Empl: Diapompholigos.

Op. Ol: Rosat: Ompbacini ℥xvi.
Sūc: granor: sol: mat: ℥viii

Cogūe ad succi consumptionē, & addo
Cera alba ℥xvi.
Ceras alba lota ℥iiii.
Sūcia pp.
Plumbi crudi pulv: ℥i.
Olibani ℥i. fi. Emplastz:

Hoc Emplastzū vulgo sub forma
unguenti circumfertur ♡.

D: Titl: aliquando mihi affirmat
ait ex hoc Ung: Emplastzū fieri
quod minus obdione friabile videt
Et sic quāta desi cera facile fiet.
N. videt.

Retrigrat, cicatrizat vūlnera seclida
aliozūq; tūcorū concava, vel diffi
pata, exsiccāt Erysipelata, sanatq;
Sibiarū ālectra, inde non minus
quā Diapalma, B. Cochuepall
dici asselet.

// 50 //

Syz: de Artbemisia.

Op. Lad: Oenonis
Rūbia tinctoz:
Graminis,
Rūsci, ℥. ʒvi.

//

// Sem: Danci,
Xigella Com: ℥ ʒi
Artbemisia ℥ii.
Sabina,
Majorana,
Xigella,
Hyssopi, ℥ ʒii.

Cogūe in t̄o v. Aq: ad mediat
colatura clarificata addo
Saccari t̄o ʒi.
Mellis Carbonis: opt:
despum: t̄o ʒi.
cogūe in Syzūphū

Est haec descriptio simplicior
parati facilior, ut tamē mi
fficax, quā Ferneli, vii. mlt

N. videt

Syz: de Succo Ribes.

N. videt

Emplum Palmicum.

℞. Gummi sicchi ℥ss. ℞. olei vitæ
℥ss. arboris succi an. ℥ss. m. f. emplastrum
Vnde in rad. scabie.

℞. Butyr. d. oio. r. d. ℥ss. alumin. jambu
sulv. r. d. an. ℥ss. sum. o. y. l. a. p. a. ℥ss. ex
sum. a. a. an. ℥ss. m. m. p. u. t. v. a. d. o.
℞. styracia ℥ss. g. u. d. a. ℥ss. m. f. o. f. o. g.

Aqua theriacalis d. Palmarij.

℞. m. t. e. r. i. u. ℥ss. f. e. b. e. r. a. ℥ss. a. n. s. i.
a. a. m. ℥ss. l. o. p. ℥ss. b. o. r. a. g. ℥ss. f. l. o. r. a.
g. e. m. f. e. b. e. r. a. ℥ss. g. e. m. f. e. b. e. r. a. ℥ss. r. o. m. a.
r. e. b. u. ℥ss. r. a. s. ℥ss. r. o. m. a. ℥ss. f. e. m. e. l. l. e.
c. d. i. o. t. a. m. u. ℥ss. r. a. d. u. b. e. r. u. ℥ss. ℥ss. ℥ss.
r. e. f. u. c. o. p. a. ℥ss. m. a. u. r. m. f. e. r. o. r. a. ℥ss.
p. p. a. d. a. ℥ss. m. d. o. t. ℥ss. ℥ss. ℥ss. ℥ss.
v. i. t. e. ℥ss. b. o. n. ℥ss. d. u. l. t. r. o. ℥ss. a. l. u. ℥ss. p. m. ℥ss. ℥ss.
f. a. m. e. l. l. e. ℥ss. b. u. g. l. e. ℥ss. d. i. o. m. e. l. ℥ss. f. e. b. e. r. a. ℥ss. m. i. s. e.
℥ss. ℥ss. 4. a. g. u. a. r. ℥ss. r. o. m. a. ℥ss. a. g. u. a. ℥ss. r. o. m. a. ℥ss. ℥ss.
d. i. s. t. i. c. t. o. r. a. ℥ss. m. a. s. t. ℥ss. v. i. t. e. ℥ss. p. b. a. l. n. u. s. ℥ss. m. a. r. t. e.
d. i. p. l. e. h. m. ℥ss. w. a. c. h. i. n. g. ℥ss. a. g. u. a. ℥ss. p. h. a. n. t. ℥ss. m. a.
r. e. l. ℥ss. p. e. p. ℥ss. p. e. p. t. i. n. a. l. e. ℥ss. f. e. b. e. r. a. ℥ss. ℥ss. ℥ss.
p. n. o. r. f. u. s. ℥ss. p. o. n. t. u. s. ℥ss. c. a. r. d. e. n. t. e. ℥ss. f. e. b. e. r. a. ℥ss. ℥ss.
g. u. o. m. e. ℥ss. g. u. m. m. ℥ss. g. e. m. f. e. b. e. r. a.

Pulv: Diaricos simplex.

℞. Sacchari florentinae ℥ss.
Sacchari candidi
Pulv: Diatrageae frige: ℞ss
fi. Omnia Pulvis.

Solent convenientissimū ex hoc pulv
vno fieri Tabulatum: si nimis
exicipiat Saccharo in Aq: Terebinthac:
Rosaz: vel Scabiosa dissoluto: (ad
℥ij. pro ℥ij pulveris,) ac tūm ad
tabellarium seu Corruginūm con
sistentionem formamyl cocto & concin
nato.

Nota qd Ant: Fosiliū & Silviniū
mouentur Elctuarium longe abbasij
mūm & gratissimū evadent: Si
Saccharo jam ut decet cocto, ac pau
lispet refrigerato Albantū Ozi,
aut succū Limonūm hūm miscelat,
Mochu.

Syz: de Pomis redolentibz

Urgient: Pomatum.

In hanc usum expetuntz poma fragantia
et quā sunt hūco-acida, partim ut mē
lanabolicūm hūmorem tēpent, partim
etiam ut alyz simplicibus vel ingru
dientibus Confusionem Alebrinis, q
ex nāa sunt exsiccantia, tūm bil hū
midi refrigerantis communiēnt. Ea
de causa sūreus Syz: ex pomis Ro
gis Sabor miscelat, Confat: Alebr
mē, & hūc similibus: acquiruntz
//

49.
Quoqz eadem poma in Urgiento
pomato.

Hūjmodi poma Italici sūnt Appia.
In Normannia sūnt hanc illa poma
q corrupto rāppendū, v. constipen
dū, Lat: Cūrtipendūta appellants.

In Belgio vordz de Groeningen
intest gēcht: matr de beste sōtter
om ean of gesōdts te is de Engēlts
Pippiuck, dū met zlachstūcs gē
tēchtent it, q beste lēz vōlich tūde
smacch boudz allu rāppelē.

In Holland vobtnz ooch de Achiens
vōel, in sommigē sēggz dat dits nat
van Mela appie der Italianz comt.
Mochu.

Empl: J: de Virgo.

Emplastr: de Ranis cum ♀

pro unaquaqz ℥v. Empl: de Ranis
sine ♀, admiscents ℥ij Argēti Vivi.
Eijsqz Mercurij pondis unūquam,
argēts, dupliēts, vel etiaz triplicat
ut vics maniscats efficacioris ad pro
stigandam Lūem ♀.

Antequā vtro ♀ Empl. miscelat,
prius cūm Terēbinthina & Hyracō sit
extinctū, ut Emplastrūm ferē sit
frige factū, nō vivificat, aut in
finim avolet, q Observandū.
X. Mochu.

¶ 40. ¶ Empl: Diapompholygos.

D. Oimvcsobw.

Op. Ol: Rosati

Succi granor: solatri cōsumpt.
Cera^s albæ, ℞ ℥xii.
Ceras^o lotæ ℥iiii.
Plumbi nisti & loti,
Pompholygos,
Thuris albi,
Tutbia^s ℥ ℥ii.
fi. s. a. Emplastrum.

// ad usum effingito.

Bone mixtum inficiat in aqua
ut frigeat, & manibus contrahat
si possit.

Tota coctio si basis perficitur.

X: Wouu.

Emplastr: Gratia Dei,
citrinum.

Op. Rosina^s ℥j.
Cera^s t^hβ. ℥iiii.
Seri borini ℥iiii.
Terebinth: ℥iiii.
Thuris cōis ℥ii.

liquefiant leri igno^s dia simul, &
per setaccum in suppositum vas
Aqua plenum colent, tractentur
ducanturq^{ue} in orbibus donec abbebeat

Opizide.

Op. Empl: Supra scripti ℥xvi.
ab igno^s seneto insperge spatula lotal
misctudo Acuginis ℥β.
// 72. // X: Wouu.

¶ 41. ¶ Empl: Palmeum.

Op. ut supra // p: 35. //
dia dosi dimidia.

Lithargyrium & Olium cum ℥vi,
vel viii Aqua^s cōis coquant, nūtri
endo donec nūriant, semp^{er} agitando
spatula, ut aliquantulum abbebeat,
depono ab igno^s, ac de nūo injice tan
tundem aqua^s (nam addita aqua
albedinem adsciscit) & coque ut pig
donec nūriata sint, & ad consistentiam
tenioris Unguenti cocta, tūm adde
Axungiam. & coque per quadratis
hora^s, dein deposito ab igno^s adde ℥x
aqua^s, & coque ad consistentiam Em
plastr, ut motis ab igno^s statim, ut
liquefcat, admisco Vitridium. #
Magdalcousq^{ue} niris instar tididas,
papyzoq^{ue} in volutas, ut cōspirectas,

¶ 42. ¶ Empl: Magnet: arsenicale.

Op. Gum: Sagapeni,
ammoniaci,
gambani, ℥ ℥j.
Terebinth: laigna^s,
Cera^s, & ℥iβ.
Magnettis arsenical: ℥j.
Terra^s Q lota^s ℥ii ℥ii
Ol: Succini ℥v ℥i.

M. fi. Emplastr: //

Magnetis arsenicalis preparatio.

℞. Arsenici crystallini,
Antimony cœdi,
Sulphuris flavi ℞ ℥ij.

pulverisenti sua subtiliter in mortario ferro, & in vase vitreo satis forti in arenam calentem impo-
nanti: in fornacem ventosam posita ignem tam diu administrato, donec mada ista oss colligatur; id q̄ inde cognovtris, si dum ferro stylo fundum contigeris, materia adhaerent, et Terrobinthina instar dicitur: colore rubro, subobscuro est. Postea fracto vitro matriam eximit, q̄ una e massa picis instar dura, subfuscum representans lapide, subtiliter terit & ad usum serva.
Hisq̄ mada sapiens in canibz, felibz, gallinis magna copia piculum fieri; nec ullum illis detrimentum attulis deprehendi. Applicata plagis nullam (alioquin Venenozi mada) inflammationem parit, & tamen corrosiva est.

Sit. a. Empl: hoc modo.

Gummi dissolvant in ℥i Scyllitico, coquentur, exhalenturq̄ ne adhaerant, ad dissipationem ℥i. dein cera cum Ol. Saccini & Terrobinth: liquata & in formam Unguenti redacta calido sive nil miscantur, postea admisce mada arsenicalem subtiler pulveratam, cum Terra Vitrioli lota. Postremo magdalenus forma, & corio aut vesica Ol: Scorpion: imunda involvetur.

¶ Certe si Veneno collo applicato, q̄ tunc Pestis solentur, proprietas inest corpus ab infectione defendendi, multo magis veneno isti mortificato proprietas inest attrahendi venenum tanquam sibi simile, licet in carne inhaerens. N. Wouw

Ol: Hypericonis simplex.

℞. Summitat: Hyperici novius maturiscentis ℥j.

Ol: cois ℥ij.

Aq: decoct: fol: & flor: Hyperici ℥℔. M.

insola per hebdomadam: dein coqui ad serti dissipationem: tum exprimidq̄ ter repetit. Et postremo expressum oleum usui recondo.

Hoc Ol: praestantissimum in omnibz pharmacopols haberi solet: atq̄ hoc modo confectum praestabat, ac quasi cœmentum, et veluti Myrrinam, sed ad medium inter Vnguentum et Oleum. N. Wouw

Ol: Chamaemelinum

Actuarij.

Chamaemeli floris lutei sine ambigantibus folijs albis powder sextantis in ℥℔. Olei deunt vngant, & vitreo vase liutolo coopto. xl dies sole sinunt illustrari.

Empl: Opodeldoos

Felicis Wirtz

Quinto Geschickelmacher von Opodeldoos.

℞. Cere Virginis ℥ij
Serebinti ℥ij.
Ol: Olivari: ℥ij.
Sicc: Chelidonia,
sol: Quercu,
Abyssina,
Veronica, @ ℥ij.

Ammoniaci,
Galbani,
Opoponacis, @ ℥vi.
Colophonias ℥ij.

Electri ℥ij.
Mastiche,
Myrrha,
Thuris,
Sarcocolla, @ ℥ij.
Lap: Magnetis cum Ol:

♂ pp ℥ij.
Croci Martis ℥ij.
Venuris ℥ij.
Sutia ♀ ℥ij.
Lap: Calaminar: ♀ ℥x.

Coque eo ordinat, ut decti & bene
permiscantur pulveris: et quando
incipit aliquo modo refrigerari,
tunc insperge etiam tantum

Terra Vitrioli dulcis suberrima
donec Emplastrum ex soluto
rubescat, tractets dein manibz
super lapidem Ol: Rosar: imunctu,
formets tabula ex eo crassia
tandem dorsi cistri, serventurqz
ad usum.

In eam consistentiam coques
ut calefactum, quando utt d'n
creveris, plane & oio aqualiter

// super linteum extendats, dum
vero frigidum est, digitis n possit
comprimi, nec tabula flecti, ut
instar vitri dissilial.

Omnia impuritatim tollit & vitul
bis, & separat: carum ex crescent
tem vel supflum aufert: bonum
gignit carum, accidentia multo
impedit, & brevi vulnra curat
// 72

Magnetis preparatio.

Magnetem sub. pulverisatum cardis
fac in tigillo, confectum injice in
duas partes Olei Martis edulcorati
ita ut sint duae partes Olei, & una
Magnetis: impono leu'to igni, ut
optima succulent: sic lapis hic ita
preparatus est, ut seminecia pluri
proficiat, quam crudi libra intell

Oleum J.

℞. Aluminis ℥ij.
Salis cois ℥ij.

hinc destilla Aquam, qua ferri li
maturom izzoza sappins in die
sic facile a rugini obducit; quod
ligenter abluat, & Aqua ab illa con
proetur ad spissitudinem Olei instans
Edulcoratio p evaporationem in
dem modum ut prius ad huc scribit
fiat: sic Oleum J ad Filicium
Emplastz: satis idoneo pparatis.

Lapid: Calaminaris pparatio.

Lapidem calaminarem in pulvete
subtilissimum redactum, & in tigillo
condesatum projice in # fortissimum:
& ollam statim suo opereculo claudendo
per horam, dein secundo in eodem
aceto hoc repeto, atq; item tertio,
utrum candefac, & est refrigerat.
// 71. //

Tutia pparatio

Eodem modo fit, sumendo loco aceti
Aquam Farnicli, aut Obelidonia.

Crocus ♀.

Accipe ♀ laminas tenuissimas,
fac stratum in olla ex sale communi
eius impone ♀, & tege iterum ⊖:
impono igni, parumq; candefiant.
Effunde oia simul in aquam frigidam,
& laminas abluo ab oi nigredine.
reitra hoc toties, quoties volueris.
Hujus Aquae extinctionis affunde bon
nam quantitatem Aquae calidae, &
inclinationem a facibus aquam
separa: restabit tibi Crocus ♀ in
fundo sanguinis instar rubescens.
Eandem multoties, ut a ⊖ liber
retur, exsiccata in linteo, & serva
ad usum. // 72. //

// 31. // Crocus ♂.

Linatura ♂ quarto ignis gradu
per ⊖ in abverberio detineatur:
ut ♂ ex obscuro rubescat: frigifan
ctum in aquam projice, fortiter //

^{89. f.}
// agitando effundatur in alias testas
lavando instar Litbargyzi, dein
exsiccata in tigillo.
Hic modus optimus absq; additione?
// 71. //

Terra Q dulcis.

Iguis lota Q ad rubedinem calcina
in tigillo: frigesactum pulvete, &
toties Aqua abluc, per ⊖ semper
quiescendo, ut subsidat, donec dulces
scat aqua. Dein exsiccata & erit Terra
Q dulcis ex obscuro rubescens.
In Pulveribus & alijs ipso solo &
Terra Sigillata multo praestantior.

Sp: Hiera picra Galeni
seu Dialoes.

Sp. Cinnamomi
Xylobalzami (cujus loco Fernu:
lius, Rhodanus, &c. optimus
Substituunt Macim, vel
Calaminum Aromaticum)

- Arazi,
- Spicae Kardi,
- Croci,
- Mastiches, & Zib.
- Aloes Zii Zi. m.

et ex omnibus bene tritis si. Pulvis
Electuar: Hiera ficta ex
Specier: parte una, &
Mellis Hispanici despum: parte: // 72. //

Pill: de Hiera fient cum Symplo
resar: solut: vel alio ad scopus idoneo.
bac. n. forma Zi una aequi valebit
Electuar: est. // 72. //

Manus Christi perlata Aqua Rosacea.

Renodari

℞. Sacchari albis. in Aq. Rosar.
opt: soluti, & supra Syrupi
consistentiam cacti ℞ij
Margaritar: electar: tenuiss.
lavigatar: ℞j.

Coloniensis, Aristoteli,
Nesimbogus, et
Welchus, Soderberis
ac Quacornus, ℞ij
at Amittis Folius
et Syrius ℞ij.

℞. Tabella.

Posiunt etiam sub finem coctionis ad-
dici aliquot guttulas Ol. Cinnamon,
Jucundissimum sicut ad omni virium
laxum medicamentum, si modo febris aut
calor aliq. praeternaturalis non subsit.

Hiera nomen ventrandum et san-
ctum est miranda et prope di-
vina effecta: Antiquis enim
suas hieras veluti secretas habere.

Picra vocatur ob amarorem.

Galenus dicit, quia ab eo nullis in
locis descripta, laudata, et ex-
cultata est: nam et ante eum
a Thymisono, Andromacho,
et Asclepiade usurpata est.

Dialocis nuncupata ob Albes eius
ingredientis quantitatem.

Ad odorem Rosae, et jucunditatem
cathum conferre videtur, et calidi-
temperies, nam quibusdam locis mi-
nis odorata proventus, praeterea
stucis quam humilis odoratio, con-
tenta videribus odore praestabat.
quibus pars ima scabra. Sereno
diebus lecta odoratio. Decem pils etiam
intumescunt alabastris fastigato,
convolutis foliorum puniculis, punicis
latum rubescens debilitat punicis, punicis
explicitis in folia, et se pandat, punicis
etis lactis apicibus in medio calicis
insidentibus veluti capillamentis.
Sole supra Horizontem erecto, cum
maximo earum visus pollent, capiti
quae candido rubore resident, nos
incarnatas dicimus, ex his enim pro-
stantior elicitur Aqua, nam quae san-
guinea purpura punicant, et flava
mista, vel quae in Virginis genis visitis
labiis ad medicinam usum vtiliter
camina rosa vocant.

Recipiuntur vel quae nullo rore madid-
facta extabuerint, vel madidant
quae oscitantes folys debilem.
Haec vitata urinari reponunt, ac
infecto pils obtinuit, et uniuersis
vascularum ignotura, nec ex his quae
pulis Spiritus tradens in tenuibus ab-
aeras, rostro additis receptaculum
in balneo mergit, mox asgeto
ignem, donec Aqua eliciatur.

Fertur supra Aquam pinguedo quae
innatans, quae pennis excipit,
fragrans Rosa Oleum.

Destillatibus rosa, ut prius diximus
max distillatam Aquam sicut alias ro-
centes rosas irrorato in Vitae vasis

Malvo ejusdem quantitatis, & denuo
destillabis, ac ita tertio, & sic tam
largum odoris effluviu[m] emittit,
ut sapis odorata caput effundat,
cujus pars una supra fontana[m]
aquam odoratissimas reddit, ac ita
parata, fricatu[m] diligenter vase ad
odoramenta paranda reponitz.

Ad aquam hanc destillandam expre-
tunt tria solimmodo Rosarum genera,
Alba, Incarnata vel Pallida, & Moschata,
ba. n. fragrantiss: odoris Aquas reddunt.

Ex Rubris Mel rosat: Con-
serva Ros: Ol: Rosatum,
& Syr: de Ros: siccis parantz.
Ex Pallidis Syr: Rosar: Sol:
Ex Albis Unguent: Rosatum.

In solis aut clibano siccati, colorem
odorem, ac vires magis retinent, quam
in umbra: modo no[m] metam moram
excedant.

Desiccanda sunt, inqt Castoreus
ad solim obiecto lentio, seu ut alij,
sicuo leniter calido, m[od]o arantz, & in
vitrea ampheza ponenda, cujus os
extra diligentissim[us] obturatum sit,
sic servabuntz integro colore, odore,
& viribus p[er] plures annos.

Extractum Catholicum.

J. de Maynard.

℞. Pulpa Colocynth: pulv: ℥ij.
bulliant in ℥. l. q. s. ad mellas-
ginam consistentiam, postea
fortiter exprimantz, aut p[er] cribam
subtilissimam transmittantz. addo
Alots Aq: Endiv: lota, &
cum Succo Rosa: Extract: ℥ij.
Scammony in Succo Arantior:
dissol: & Extract: ℥ij. M.
& cum pauco ℥. l. circulets. tandem
evaporatz ad debitam consistentiam
in duplici vase, aut B. M.

30. // G. Aqua Theriacal:

J. H. II. prax: p: 101. Laudat Aquam
Theriacalem. q[ue] frigore destillatur.
℞. Aq: Vita ℥ij.
Theriac: ℥i.
Capbuz: ℥i. M.
post inclinationem effunde Aq: Vita
ita tenuissimam partem, q[ue]a levissimam
etiam feco fugaverit, prolestantz.

Cordi humido & asufficienti c[on]ferat,
ubi malignitas febri se associat.
J. H: ℞. Husis Aq: semi cochlear
Aq: Therag: cochl: ij. ul. iv.

Emplastro: pro Clavis.

℞. Lithargyr: anzi,
 Olibani, ℞ ℥iβ.
 Galbani,
 Opoponaci: ℞ ℥ij
 Ammoniaci,
 Mastichis
 Terebinth: Ven: ℞ ℥i.
 Myrrha,
 Colophonia,
 Aristoloch: rot:
 Enula Comp: ℞ ℥ij
 Ol: cōs ℥iβ.
 Cera q.s.

Gammis solvants in vino, & si.
 s. a. Emplastrum. N: Wouiu

2. Aliud. V. Cod.

Passulatum.

℞. fol: Sima ℥iβ.
 Tartari ℥ij.
 Epithymi ℥β.
 Prunor: N. ℥ij.
 Aquimonia ℥ij.
 Rad: Polypody ℥i.

cogit in s. q. Aqua ad ℥ij. colatura
 insundant p noctem, passulatum Coria,
 thiacrum optimo lotarum ℥ij.
 Sacchari opt: ℥β. celsura ad Usua.

Omibus rōdifferenter et oī hora diei
 conuenit. ab ℥ij. ad ℥ij.
℞ sol: N: Wouiu.

Pulvis Restrictivus.

℞. Mastice,
 Acacia,
 Sang: Draconis, ℞ ℥i.
 Coralli rubri ℥ij.
 Carab:
 Terra sigill: ℞ ℥iβ.
 Turis,
 Galuāt:
 Soudanacis,
 Boli vtri, ℞ ℥ij q. s.
 Cimini torrefacti ℥ij.
 Gallar:
 Xici: Capaisi, ℞ ℥iβ.
 Sumach,
 Myrtillor:
 Acinor: passulor: ℞ ℥i.
 Rad: Tormentilla,
 Glandium, ℞ ℥β.
 Cort: Castanor:
 Croci ℞ ℥ij.

M. si. Pulvis subtilis.
℞ sol: N: W.

Syz: ex Cinnamomo

℞. Cinnamomi opt: crassissimū an
 tisi ℥ij
 ponant in chaurbitam vitalem, et
 addant Aq: Cinnam: opt: ℥ij.
 stent in loco calido optimo obturata
 ne quid evaporet p horas xxv. Nis
 fiat colatura cum expressione valida
 sub prelo. Hinc rursam imponat
 tandem Cinnamomi opt: eodem modo
 agendo, ut prius, idq: quartū repetitū.

// Nuclei Cerasorum $\mathcal{L}ij$.
 et relinquitur integra. \mathcal{M}^o

ex seb: N: W.

// 30. // In descriptione Aq: Theriacalis
Vallensis in fine sic legitur,

// Myrrha,
 Croci, $\mathcal{C}j$ $\mathcal{Z}vi$.
 Capivi $\mathcal{Z}ij$.
 Aq: Vita rectificata,
 Succo Limonum, \mathcal{C}
 $\mathcal{L}xviii$.

digerantur in B.M. per dies \mathcal{Iv} ,
 postea distillantur ibidem ad siccita-
 tatem factam, et factibus distillatis
 extrahat Sal. s. a. et miscetah li-
 quori distillato, et servat hui.

ex seb: N: W.

// 4. // Aqia Opobalmica.

D. Jac: Vallensis

\mathcal{R}^o . Rad: Chelidon: major: $\mathcal{L}vii$.
 fol: Ruffar,
 Euphrasia,
 Verbena,
 Farniculi \mathcal{C} $\mathcal{M}ij$.

pistents, et affundat usina pueri q. s.
 ad digestionem, in B.M. digerant dies
 tres, postea destillent ad siccitatem
 factam, liquor distillatus servat hui.

Unguent: Nerviticum.

\mathcal{R}^o . Axung: felis $\mathcal{H}b$.
 Ung: Diathea $\mathcal{H}b$. //

// \mathcal{R}^o : Terebinth:
 Vulpini,
 Spica, \mathcal{C} $\mathcal{L}ij$.
 Camomilla $\mathcal{L}ij$.
 Cera nova $\mathcal{L}ij$.

\mathcal{M}^o fi. Unguent:

ex seb: N: W.

1158

Ung: Neapolitanum.

D. Sebastiani.

\mathcal{R}^o . Axung: Porci $\mathcal{H}b$.
 \mathcal{R}^o : de Castoreo,
 Caurini, \mathcal{C} $\mathcal{L}ij$.
 Hydragryi $\mathcal{L}ij$.
 Mitsidatij $\mathcal{L}ij$. \mathcal{M}^o

fi. Unguent:

ex seb: N: W.

Requies puerorum.

\mathcal{R}^o . Rosar: Rubear: $\mathcal{H}b$.
 Flor: Borag:
 Viola: \mathcal{C} $\mathcal{L}ij$.

Cinnamomi,
 Nucis Mosch:
 Santali rubri
 Gum: Tragacant: \mathcal{C} $\mathcal{L}ij$.
 Sem: Papari albi $\mathcal{H}b$.
 Lactuca $\mathcal{L}ij$.
 Agoseyami $\mathcal{H}b$.

Opj Aq: Rosar: dissoluti $\mathcal{L}vii$.
 Mellis de spumati $\mathcal{H}b$

Cognatus N: W. ex hoc scripto
 sum. magnum scilicet scilicet affirma

Vsa // Ung. Nerviticum.

℞. Ung: Diathra^a, ℥ij.
 Axung: Camis,
 Anseris,
 Felis,
 Equi,
 Ol: Juniperi, ℥, tß.
 Camomil:
 Vulpini,
 Lumbicæ:
 Terrebint^{is}: ℥ ℥viii.
 Spica,
 Jutta^a, ℥ ℥ij.
 Cera^a tßj.
 Aq: Vita^a q.s. M^o.
 pro Unguento
 — ℞ sob: N: w.

Bolus Diaphoreticus.

℞. Rad: Angelica ℥ij.
 Tormentilla,
 Distorta,
 Gentiana^a
 Zedoaria, ℥ ℥ij
 Calami aromati:
 Zinzibiris,
 Cinnamonⁱ,
 Galanga^a
 Cassio^pyth^{is}:
 Ligni Aloes,
 Croci,
 Rad: Helenij
 Baccar: Hedera^a,
 Juniperi, ℥ ℥ij.
 foli: Scordij ℥ß.
 Cort: Citri ℥vi.
 Ambra^a ℥i.
 Moschi ℥ß.

Ptbl: de Nitro.

℞. Aloes opt: ℥iß.
 Nitre ℥vi.
 Colocynthidis,
 Scammion:
 Elleb: nigri ℥ ℥iß.
 Euphorby ℥vi.
 cum Succo Brasilia^a fi. Massa.
 — ℞ sob: N: w.

pulverisants subtil: & vitro idoneo
 indantur, quibus affundit Sp: Vini
 opt: ℥ij, vel ℥ß. & orificio vitri
 bene clauso cum supero & cera bispa
 nica vel mellioribus si habes in promi
 pte, manent in B. M. vel in Solu
 per dies xv, & tinctura p se reservet^{ur}.

℞. Ind: ℞. Sol: az: ℥ij.
 Terra^a Lemna^a ℥ij.
 Corall: rub:
 Margarit: dissol:
 Lap: Bezoardici ℥vii.

Aqua Muscata, (Musch-wasser)

℞. Musci qz: ij.
 Coriophyll: ℥ij.
 Aq: Rosar: ℥iß
 Lavendula^a ℥ij ℥ij.
 — ℞ sob: N: w.

pulverisants subtilis, et infundant^{ur} in
 praedicto Vini spiritu tincto ut supra,
 manent^{ur} in loco tepido p x dies, t^{er}
 in die agitando: postea p B. M. distilla,
 & destillatum iterum superinfund^o,
 hoc ter repet^o, tandem lentissimo calore
 in B. M.

// in S. M. secretis, & secretis de Holz
pretiosissimū ad omnes contagiosos
affectus, aut venenatos, praestans
in Variolis & Morbillis.

Dosis, circis gr. xv, ad ℥i.
pūris gr. vi, vel vii.
in Syzūpo Romor: dulciūm
— et Syzūpo Cinnamomi.

 Lapid: Be Gardii locūm
Suppleat C: Cervi apparatus,
ex summitatibus cornūm cervi
vorum in angusto vel circum
instillatūm.

— ex sob: N: 10

Puppa Laxativa.

℞. foli: Sonch: ℥ij
Rad: Hymodact: ℥ij.
Pūlv: lax: pro puppa ℥ij.
Sem: Citri ℥ij.
Spi: Diatrax: frig: ℥ij.
Sem: Cardamomi ℥ij.
Turbitib: ℥ij.
Rad: Mechoacama,
Rhabarbari, ℥ij.
Gallitrici Mj.

fi. Pulvis grossus. dety sacculo.

— ex sob: N: 20.

Pulvis Sternutatorius.

D. Nic: Glauy.

℞. Rad: Pyretbri,
Hellebori albi,
nigri, ℥ij.
Castorei ℥ij.
Majorana Mj.

fi. Pulvis subtilissimū. — ex sob: N: 20.

// 26. // Pitt: Stomachica.

N: Glauy.

℞. Ligni Aloes,
Gaviophyll:
Nacis,
Nuc: Mosch:
Zedoar:
Zinzib: albi,
Spicac: indica,
Galanga
Cooci,
Amomi,

Gr: Paradisi,
Chobaz:
Cardamomi,

Herb: Absint:
Levistic,
Mentha,

Sem: Apij,
Feniculi,
Petrosel:
Seseliv:

Masticis, ℥ij.

Rhabarb: ℥ij.
Aloes lota, ℥ij. M.
fi. Massa.

Tabulatum Laxativum.

℞. Spi: Diarrb: Abi:
Stannony ℥ij.
Sacchari Mj. Ros: Rosol: ℥ij.
fi. Tabulatum.

dividat in partes

Dosis ℥ij.

— ex offic: N: Glauy.

// 26.

Agua Pectoralis.

Went Swaatter N: Glauddy

- ℞. Capillar: ♀.
- Agrosti,
- Jacos,
- Botryes, @ Mj.
- Liquirit: rafa' ℥ij.
- Rad: Helony ℥i.
- Sem: Anisi,
- Carui,
- Farnic: @ ℥v.
- Petrosol:
- Leustici,
- Zelios @ ℥ij.

M. & contunde grosso modo,
infunde Aq: Vita pintis viii.

Agua AntHydropica.

Wanter sucht-waater, eijss

- ℞. Soldanella,
- Tritoli Aq:
- Eupatorij Mes:
- agrimonia,
- absinth;
- scabiosa,
- Eupator: Avic: @ Mj.
- Spica Indica,
- Rbabarb:
- Azari,
- Aristoloch: longa' @ ℥ij.

//

// Sem: anisi,
forniculi,
apy,
Zelios @ ℥ij.

incidunt & contundant grosso modo,
superinfunde Aq: Vita pint: viii.
& destilla p Alambicum.

Deot: Pectorale.

N: Glauddy.

- ℞. Herb: Betonica,
- Agrosti,
- Ungula' Cabato:
- Agrimonia' @ Mj.
- Rad: Liquirit:
- Ididis, @ ℥ss.
- Helony ℥ij.
- Passil: enacl: ℥i.

fit Cognant in s. q. Aq: Coes,
ad to j.

Dosis ℥ij sub ingestione lecti.

Conditum conjugale.

N: Glauddy.

- ℞. vitell: Droc: ℥ij.
- Rad: Galanga,
- Satyrz: cond:
- Zinzib: cond: @ ℥id
- Medulla' arthema,
- pinarum
- Amugdal: Dale:
- Dactylor: mund: @ ℥i.
- Sem: crica,
- pozzi,
- scariola @ ℥ss.

//

50.

// Casiopulb: ℥ij.
Sem: Cera^o ℥ss.
Cinnamomi ℥i.

pulverisanda pulverisens, reliquia
p. cibum mittant, sit acet,
cum Melle Rosato fi. Conditum.
pro Viris & mulieribj secretum.

Syrup^o laxativus pro Puero.

N: Glau^o.

Op. Sol: Senna ℥ij.
rad: poly poly quere: ℥ij.
fol: Samaria ℥ij.
sem: anisi ℥ij.
liquiritia ℥ij.
cinnamomi ℥ij.

fi. dextro ad ℥ss. addendo
Sacchari ℥ij. si. s. a.

Syrup: crassus

Dose: pueris cohibeat j.

// Pulvis Bezardicus.

D. Azur^o.

Op. Terra sigilli vera,
Beli namini croci,
corbic. citri diti & ℥ss.
margaritae ℥ss. & ℥ij.
rad: diatomis albi,
tormentilla,
Zedoaria, & ℥ij.
Sem: acetosa ℥ij.
Citri exarificati ℥ij.
Camphora ℥ij.
fi. Pulvis.

// 3. Aliis. N. Glau^o.

Op. Magisterij Saphiri,
Coru: Coru ℥ss.
margaritae: ℥ss.
Lap: Bergardii,
Smaragdii ℥ss.

p. aq:

Qu. & si. Pulvis subtilis.

Extract: Styracis Calamit:

N: Glau^o.

Op. Styracis Calamitae ℥ss.
pulverisens, & cum Aq: Rosar: Melle
coctis, & colat^o ac facis rosam
Aq: Rosar: distillatam, idq: bis
fiat donec res residua styracis absterit,
colaturam percola ad melle consisten
tiam coquito, & ad usum serva.

Extract: Cinnamomi.

si. s. a.

Op. Cinnamomi ℥ij.
Aq: vita ℥ij.
Sacch: clarif: ℥ij.

fi. infusio per ℥a dies, &
colat^o.

Balsamus Ambrae gislae
Musci, & Zibettae.

si. s. a.

Op. Musci,
Ambrae gislae,
Zibettae, & q. s.

11 & cum Extract: Styrac: Calam:
proscripti q.s. fi. mixtura,
in balneum formam

Balsam: Anisi. *ijss.*

℞. Ol: Anisi ℥i.
Cera alba ℥ij. m.
10 ℞.

Bals: Gariophyll: *ijss.*

℞. Ol: Gariophyll: ℥i.
Cera alba ℥ij. m.
12 ℞.

Bals: Limonim. *ijss.*

℞. Ol: Limonim. ℥i.
Cera alba ℥ij. m.
10 ℞.

Bals: Cinnamomi. *ijss.*

℞. Ol: Cinnam: ℥i.
Cera alba ℥ij. m.
2 80.

Bals: Macis. *ijss.*

℞. Ol: Macis rectif: dist.
Cera alba ℥ij. m.
10 ℞.

Bals: Zivetta. *ijss.*

℞. Zivetta ℥i.
Cera alba ℥ij. m.
24 ℞.

Bals: Musci. *ijss.*

℞. Musci ℥i.
Ol: Amygd: dulc: ℥i.
Cera alba ℥ij. m.
24 ℞.

Bals: Larismazini. *ijss.*

℞. Ol: Larismazini. ℥i.
Cera alba ℥ij. m.

113. // Poma odorata. D. Vallens.

℞. Rosar: anbrar:
gailis,
Santal: citrini,
Liqui albis,
Gariophyll: ℥ij.
Styracis Calamitw,
Asa dulcis, ℥ij.
Labdan: ℥ij.
Styracis liqwa ℥i.
Muschi ℥ij.

cum Mucilag: Gum: Tanagerib:
Aq: Ros: extra q.s. fi. Poma. s. a.

Styrax, Labdanum, Asa dulcis, se-
orsim singula trantur & coibentur,
viliqua arida simul contendantur
libtilissime, muscus s. q. Aq: Ros: 4 mo-
tario dissolvat, chi adde Styracem
liquidam ac probe misce, mox pnter
res omnes simul bene miscendo injice:
postremo addita mucilaginis q.s. bene
piscutur rediganturq: in bona massam
ac formis dulis sicut parum inunctis
includant, fermenturq: poma. s. a.
Capsulis argentis, vel eburneis structy.
ex lib: N: W.

Aq: ad Cancrum.

℞ Anzipigmentati ℥ij.
 virid: aris ℥ij.
 Vini albi generosi ℔i.

dissolve terendo in mortario, & qd
 dissolutum est, funde in vas fictile
 vitreatum, bulliat igne carbonum
 lentiss. usq; ad consumptionem trium
 partium, ut n nisi quarta pars Vini
 remaneat: tandem demove ad igne,
 & hanc materia adhuc medicatrix
 calida est, sicut funde Aq: Rosar:

Solan: ℥ij

Opistis istius Aquae praestantissima
 ad Cancrum utrumlibet; Oris, Gine
 girar: Noli one tangere, Polypum,
 mundificat quancunq; plagam ma
 tignam sine ulla molestia patientis,
 qstia oris abluatur intincto penicillo
 in Aqua praedicta.

℞ sibi: N: w.

139 // Vomitorum benignum.

J. Owersobu.

℞ Vitri Antimon: pulv: ℥ij.
 Vini Hispan: ℥xxxij

infunde per noctem, dein adde
 colatiss: Syz: Violati ℥ss.
 ℔i: Vitrioli guttula.

Dosis a ℥ij. ad ℥ij.

℞ sibi: N: w.

139 // 129 //

Elixir Proprietatis.

J. Owersobu.

℞ Myrba Trogloditica

Alocs lucida,

Croci electi, ℥ij.

Sp: Arabintb: Ven: cum
 Vino destill: ℥xij.

Infundant in Vitro, et diger. in
 B. per octidies, dein separa pum
 ab impura, siq; adijuga Aq: Mellifera
 ℥v. postea destilla ita ut pass
 spiritus cum Aqua deantibz, quid
 remanebit rubrum tradet, antea hanc
 talem, tunc eximo cu hincali, & alio
 pro singulis hincis ℥i Ambrae qstia
 digeranturq; p diem unum aut alterum
 ℞ sibi: N: w.

15 // Electuar: Salsa, qd et
 Neapolitanum J. Hart.

℞ Rad: Cbina ℥ij.

Liqui Sanchi ℥ij.

Salsa parilla ℥ij.

Myrba: Tury ℥ij.

Fol: Senna,

falliculori ejusd: ℥ij.

Hermadastyl: ℥ij.

Meiboncan

Anisi,

Cinnamomi ℥ij.

Card: Beneda ℥ss, Cort: Citri ℥ij.

Terbintb: ℥ij, Cons: fl: Cordali: ℥ij.

Hepati Lupi ℥ij. M. f. subtilis

subtilissimis. etc. // 66 //

Magisterium Corall:
& Margarit:

Dissolve Corall: aut Marg: trit:
in aqua valde acida facta cum
Spiz: Q. digere per noctem
tam super dissolutionem prius fil-
tratum iuxta guttatim Ol: \mathbb{M} .
& fiet instar lactis. Superfund
Aq: com. & digere: Sic precipi-
tabit hūbris candidus ad fundus
vasis: Aqua separet, & alia
superfundat ter vel quater, donec
omni acrimonia tollat: tandem
Pulvis exsiccat ad usum.

ex l. de la C.

Sulphur auratum
diaphoreticum.

Parat ex fœcibus Reguli
in lixivium per digestionem vel
ebullitionem redactis: quod ca-
lido per Chartam Emporeticam
filtrari debet: hinc lixivio
refigato addi parum \mathbb{H} distil:
& videbis croc: autat: statim
fundum petre: Separa lixiv:
vinum \mathbb{H} inclinationibus, & Croc:
cum multis ablationibus dulcora
& desicca.
Sudorificum mirabile & sanu

//

61.
// quinta mundans.
Dosis a \mathbb{H} ad $\mathbb{H}\mathbb{H}$.
ex l. de la C.

Magisterium Tartari.

\mathbb{Q} Ol: \mathbb{M} ex Sale resolut: &
purificati $\mathbb{H}\mathbb{H}$. Spiz: Q. $\mathbb{H}\mathbb{H}$.
quem guttatim supra Oleum \mathbb{M}
in vitro capaci instilla.
tam fiet coagulum albisimum;
humiditas supernatans evocet, lento
calore ad siccitatem salis: sup
quem destilla ter vel quater Spiz:
Vini, & habebis Tartarum
album, Vitriolatum, fixum opt:

Dosis: \mathbb{H} ad $\mathbb{H}\mathbb{H}$
In calculo cum Aqua Petroselini
aut vino albo.
Sudoriferum cum Aq: Cord: $\mathbb{H}\mathbb{H}$.
Obstructiones tollit cum Syr: Ros:

ex l. de la C.

Oleum Succini.

\mathbb{Q} . Succini pulv:
Vini albi, $\mathbb{H}\mathbb{H}$.
digere per triduum: Tam addito
salis $\mathbb{H}\mathbb{H}$ anap. Destilla per
retortam servatis gradibus ignis.
Rectificat: demum destilland: cum
Salis tantid.

ex l. de la C.

Sal Cardui Bened:

℞ Card: Bened. ℥. q.

contendo in mortario marmoreo
postea in albico amplo cum ma-
gna Aqua quantitate coquo usque
ad mediocritatem, dein fortiter
exprimo et cola; Colaturam
iterum coquo ad mollem liqui con-
sistentiam, tum seorsum in
vaso vitreo in frigido loco per dies
aliquot, et generabitur Sal Crystall;
in fundo basis, effuso succo
colligis, et Aq: Card: Bened: ab-
luatur, et exsiccat.

In peste pestantiss: sudores abnu-
de provocans, sicque q: q: m-
plura cum Spiz: Card: Bened:
exhibeant.

Simili modo et aliarum quoque
sunt Herbarum Sales sine
calcinatione

et sic de la Colère.

1136. LAUDANUM.

℞. tinctura Opij cum Aq: Vita
extracta et ad iustam gummi in-
solubata ℥j. //

// Essentia Croci,
Castorej,
Corall:
Margar:
Mumia ℥. ℥j.

Olei O, ℥j.
D, ℥j.

Essentia Carioph:
Anisi,
Cinnam:

Ambra gris: ℥. ℥j.

Olei macis ℥ss.

Pulv: Diamarg:

Diamurb: q. s. ad
iustam consistentiam

m. probe igni lento, in Spiritibus
exbalent, et digere per aliquot
dies, saepe tamen movendo ut
melius miscerentur. Tum servent
usque.

Solutio O & D,

pro Laudano.

Impastetur Sol cum Sp: Vini
xx dies: digestionem hac postea
infunde eidem vase Spiz: Q. q.
ad digerendum calore i. gradus
per xxx dies: Postea infunde
Essentia Juniperi, donec suffi-
ciat mater i. digit: Miscerantur
in cochleari argenteo, et bene lau-
digerantur per vi dies, in parte
pro calore 2 gradus: de super
infunde Aq: Vita probe p-
//

// ficata quantum superuadet q̄
 digitis: circulemz $\frac{1}{2}$ xv dies,
 recte clausa ut supra eodē gradu
 caloris, quo tandem elicitur sp̄m
 ritum Vini, Essentiam Junci,
 et Oleum Q. quod ultimū erit.

Tunc in fundo remanebit con-
 sistentia aëata, q̄ paulatim
 clarifert: seruisq̄ in Vaso
 vitreo bene clauso. (liquor hic
 est verum Oleum Auri,

Aurum potabile, Specificū
 cum pro Cordis.

Eodem modo efficitur Oleum Juncū
 infundendo Essentiam Sator, loco
 Junci. (satis)

ibid.

Crocus Metallorum.

ibid.
 ℞. Magnesia satur. $\frac{1}{2}$ iij
 Lapid. Prunella, $\frac{1}{2}$ ij (al. $\frac{1}{2}$ iij)

simul tero et impono mortario fer-
 reo, ad latris posito, dein adposito
 carbonis viris accendito: et subito
 fiet. Sal Petrea postea separats.

Maxime valet in febr: pestilent:
 Dosis a ℞ss, ad ℞j. in infusione
 Vini albi, Aq: Card: Bened: vel
 alterius convenientis liquoris.

v. & Rectificati: Pharm.

Sublimatus dulcis.

℞ & purgati cum Sale $\frac{1}{2}$ iij
 et per coram trajeciti $\frac{1}{2}$ vi.
 Sublimati $\frac{1}{2}$ viii.

simul tero et misco cum ℞j.
 Colcotaris, deinde sublima ex may-
 tratio in arena $\frac{1}{2}$ vel $\frac{1}{2}$ horum
 spatio. Secundo sublimats cum
 ℞ss Colcotaris. Tertio per se
 tantum. Tum massa redigit
 in pulverem; et Aq: Rosacea abluat,
 et exsiccat.

Dosis a gr: xx, ad xxx.

ibid.

Crystatum lap: calcinatio.

℞. Crystalli q.s. retribra in
 crucibulo p vi horis; edue in
 p̄lvi: subtiliss. et misco cum
 Salis Nitri, et denno re-
 tribra horis xviii igne vobim:

fusum projice in Aq: caelestini; quod
 indissolubile remanet exsicca, et
 redue in Alkohol: deinde cum eadē
 Aqua cogno donec inspissats instar
 p̄lvis, tum expono super partem
 vitri in calido ut exsiccat: postea
 iterum redue in Alkohol, et ponit
 in humido ut dissolvats.

Egregium in Calculo Vesicæ
 et Vesicæ.

ibid.

Præcipitatus Cnabaris
diaphoreticum.

℞ Cnabaris vulgaris ℥j.
Salis præparati ℥ij.

simil terro, niseo, & matracio imo
pono, q̄b̄ sup̄funde aciduli sulph: ℥ij.
diger̄ per biduum in cineribus,
tandem igne violento fac omnes
humiditatem evaporare: manebit
in fundo massa alba, frequenti
ablutione dulcoranda.

Opt: in Morb: Ven̄r:
Dosis a gr: vi, ad gr: x.

℞ l. de la C.

Præcipitatus

℞. Mercurij puri ℥ij.

affund̄ Olei ♁ ℥viii. diger̄
per biduum in arena, deinde per
retortam destilla cum iii cobobis,
ultimo igne violento, ut retorta
candeat, massam albam exire &
terro, aq: destill: cal: sapig obliu:
donec præcipitatum versum in
pulverem flavis: videtis
quom si volēs ter incendas.

Ista sacro intra corpus dari potest
a gr: ij ad vi, in Extr: purg:
vel constr: Ros:

Ad humorem putredinem plū:
rimum valens, in morbis de:

plorat

ploratis, Podagra, Hydrope,
febr: orb: contin: summ̄m
arcanum sanguinis purificans.

℞ l. de la C.

Turbitis mineralis

℞. Mercurij ut docet ℥ij.
Aceti montani ℥ij.

In retorta simul destillentz cum
tribus cobobis, tūm caput mortuū
cum Alkoholō Vini dulcifica, ablu:
tionibus & destillationibz itera:
tis, q. s.

Structura Coralloz:

℞. Serraturam Quercus, Junci
per: Guajaci vel Buxi,
destilla in retorta ad siccitatem
postea Oleum separa & Aquas aceti
fica, in arena sup̄ cobobor
aut saltem marimum, vel prope:
cinere, tūm phlegma ab acido li:
quore destill: blanda separa:
ac servando saltem tertiam partem
aut citius totis liquoris. In hoc
acido infunde Corallum pulv:
ut liquor ad iii vel iv digit: amittat
diger̄ in aqua aut ejus vicaria
ad biduum, quod cum dissolutum
fuerit effunde, & aliud acidum
toties resunde, digere, & deinde
donec coralli dissoluti fuerint
dissolutiones per chart: impurific:
cola vel filtra, & ad siccitatem

// destilla; materia in fundo re-
licta affunde Spiritu Vini optimo
tingetur per digestionem VIII diebus
instar Sanguinis, tunc separa li-
quorem tinctum a facibus; atque
aliam Spiritum affunde, digerendo
nec omnem tincturam extrahis.
Tandem spiritum tinctum filtra
et coagula ad Syrupi consistentiam.
Si placet circalabis cum Aq. cordiali
vel addo Sacchar. cum Aq. Ros. dissol.
et redue in Syrupum.

Dosis Pulveris Si in iusculo
vel alio convenienti liquore.
— ex l. de la C.

v. B.

Mercurius Vita.

℞. ♂ Metallini pulv: ℥iij.
♀ sublim: ℥viii. m. et

destilla in cineribus per retortam
vitream: cui applica recipiens Aq:
rosi simplicissimum, detur postea ignis
gradus, donec liquor gremiosus
instar bytizi ad collum retortae
haereat, quem apposite carbone vivo
fuerit facies, et in Aqua in Pulvis
albis precipitatur, postea paulatim
detur ignis suppurationis donec liquor
rubescit egrediatur, tunc amoto re-
cipiente et alio substituto ignis in-
tendatur per horam i^o vel alteram
donec Mercurius ex sublimato
Sulphuris Antimony punctis ad

//

65.
// collum retortae in Cinabarium
sublimatis, quem vase refrigerato
colliges: precipitatum pulverem
per sortem digeres, (et aquam
Spiritum ex sublimato insignatam
ad Coralli & Perll: dissolutionem
struabis) aliam aquam superius pre-
cipitato pulveri affundendo et di-
gerendo donec oss azimonia tol-
latis; tandem aqua cordiali abluo
et exsiccata lieto.

febrilibus tertianis, quartanis, et
pestilentibus maxime convenit

Dosis a gr: ij, ad v, pro robore
agrotantis, cum Pomu cocto, aut
Conserua Rosar:

T: la Condre

Præcipitat: Auri et Mercur:

℞. ♂ ter per ♂ purificati ℥ij
dissolve in Aq: Regali,
♀ vitrificati ℥ij.
dissolve in eadem aqua.

♀ ℥ij, dissolve in Aq: forti
vulgari, Ex orbibus probe diso-

lolutis eliciis Aquam per Alembicis
addendo postea aliam Aq: regalem
donec tunc præcipitat: sup lamina
ferream calid. impositum fumum
non exierit: tunc addo Spirit:
vini, ut supernatet tres digitos,
et sexies igne violento destilla,

//

// donec sit fixum, et nullum ex-
pisset fixum: tum calcin. sua
per labr.

Sudorificum, Dosis a gr: ij, ad v.
parvulis a gr: β, ad j.
— x i. de la c.

Sudorificum Antimonij.

℞. Antimonij pulv.
Salis Nitri, ℞ p. aq.

injiciantur per coalearia in crucibim
lum ardens (quomodo etiam Regulus
Antimonij paratur) et cum mater
ies crepare caperit, cooperiatur
crucibulum lamina ferrea, nec ino-
piciendus erit reliquus pulvis, antea
quam prior defuerit crepare: hoc
facto refrigeranda manna, quod ut
citius fiat, crucibulum cooperitum
aq: cor imponatur. Tunc separa ma-
teriam, quam Epar Antimonij vocat.

tum ℞. Epatis Antimonij p. duas
Salis Nitri, parte duas
— x j. v. ℞.

injiciantur in Crucibulum ut supra,
super prius duas horar: spatio.
tum ab igne auferro, et impone
Aqua ut antea, habebis Pulv:
Albiss:

Hic pulvis sudores movet
Dosis a gr: viii, ad xv.

Cum Catarticeis exhibitus xalus
purgat
— x i. de la c.

Gemmar: Calcinatio.

℞. Gemma cypriana q. v.
pulverisa et Misce cum ℞: si qd
simul accende: post combustionem
habebis Gem: Calcinatas.
Abluc s. v. et habebit Pulv: albiss
— x s. b: x: w.

// 60. // Elect: Salsa fit ex
Spiribus subtiliss: pulverisatis,
cum Syri de Polypodio, et Melle albo
cocto. S. A.

Valet admirabiliter ad Pudentagiam
praesertim dolente subiculis, Capillis
quam defluviis, et Gonorrhoeis.
Dosis a ℥ss, ad ℥j.
— x s. b: x: w. // 63. //

Pulvis Antipudentagiae.

J. Capponij Med: Genuens: Bononiae

℞. Anisi folia q. s. absumantur
a q, ita ut pasta fiat solidior, quae
detur dissolvatur in Aqua fortis
dissolutam pon in labere ardo, et
temperati bulliant in Aq: Cor, ino-
trum miscendo Aquam vaculo liquida
et si despinatio, manna. n. ascendent
veluti spuma, despinatum remane
in catino vitreo, suspensum in Aqua
calida tunc vel quatuor decantantur
postea frigida decantent, et habebit
in fundo pulverem citrinit coloris
ad aurum vergentem. //

// Dosis, magnit: parvi cictris antea
coenam ex hora, & continuè altor
natim ad xx dies: dicit. n. bñ o
mpati paves adto lenitv, ut misly
lit.

Quantitas. ad Liem, Dolores, etc.

ex lib: N: W.

Aqua Alexrica, seu
Antipestilentialis.

J. Eglini Prof. Marpurg:

Op. Vini ardentis opt: ℥ij.
impono Camphora conficatur ℥ss.
obstipetur bene v. sicca, sinatura ℥ss
per q̄ horas aut citius, dum v. o
solvat Camphora, addo in linteolo
Croci ℥z: quantit: fisci, intingendo
linteolum circumvolatum donec Es
sentia Croci extracta fuerit, & flau
redimo Aq: ardentem tinxerit, si v.
v. tunc probe vase firmiter obturato,
(Calias. n. Camphora in Crystalles de
generat) tantum semipieno, n. con
tingat ex vapore Camphora.

Hec una est Dosis pro homo robusto
superfundendo per aliquot horas,
et si opus sit ante potionem v. v. n.
incidendo: post sudorem melioribus
cibus efficiat, acq̄, & liberabit.

ex lib: N: W.

Laudanum Opial: Hartmanni.

Op. Extra: Opj cum ℥. d. Extra: ℥j.
Magistery Persar:
Corallor: @ ℥ss.
Extra: Tinctura Croci ℥ij.
Ol: Gaziphyll: ℥ss. An.

Dosis a ga: j. ad iij.

ex lib: N: W.

// 26. //

Pulv: Hypoglotides,
seu Bebbica Lenodari.

Op. Pulv: Iridis floriat ℥v.
Amyli ℥ss.
Sacchari candi,
pencilior: @ ℥ij.
Sacchari albiss: ℥ss.

cum mureag: G: Frangac: ex Aq:
Ros: extract: si. Massa.

ex qua forments pulv: Hypoglotid.

// 60. //

// 26. // Pulvis Diaseuo.

Op. Sol: Sena ℥ij. ℥ij.
Cz: Tartari ℥i. ℥ij
Sem: Anisi,
Funic: @ ℥ss. ℥ss.

Cinnam: ga: iij. ℥ss.

Saub: candi. ℥ss. ℥ij

ex lib: N: W. An. si. Pulv:

1167. // Pill: Hypocott: seu Beddic:

was auf? Ruten? was C... ..

Op. Sp: Diatrag: frug:

Diapiride:

Sacos stant: @ ʒʒ.

Sacchari candi albi

zwei, @ ʒʒ.

pendy tantand's.

Succi liquirit:

Amyli, @ ʒʒ.

Moschi gr: ʒʒ.

cum onnicilag: @: Tragac: Aq:

Tussilag: extract: ʒi. pillula.

M. Nivert Ruten? tot

st... ..

3. Alia was Monf. Mol.

Op. Sacchari (xotr. sücker) ʒvi

Sacchari candi ʒʒ.

Amyli ʒʒ.

Floz: ʒʒ.

Ol: Anisi ʒʒ.

cum nuc: Tangac: ʒi. ʒi ʒi:

1174. //

Ung: Enulatim.

M. Mol.

Op. Pulpa Enula ʒʒ

Axung: Porci,

Ol: coss, @ ʒʒ.

Cera ʒʒ.

Mitrenay Vivi,

//

// Terebint's: @ ʒʒ.

Salis ʒʒ. M. si. Ung:

Ung: ad Hertzpetem.

ʒʒʒʒ.

Op. Ung: Enulati supraſcripi ʒʒ

Alumini,

vitrioli albi, @ ʒʒ.

Pipteris nigri,

Pulu: Precipitati, @ ʒʒ.

M.

Ung: Potabili.

B. ʒʒʒʒ ʒʒʒʒ.

ʒʒʒʒ.

Op. Bhtzei loti ʒʒ.

Rad: Angelica,

Zedari:

Termentillad, @ ʒʒ.

Soli Card: Alind: M. B.

vini ʒʒ.

Rad: Alcamad q. s.

Cogit ad vini consumptionem
colitur, & struatur ʒʒʒ.

1126. //

Albi Graeci praeparatio.

Hoc multa officina imparatur, sicut
quam contritum solum, & in marmore
lavigatione exponitur. Reliqua autem
ut Osa altitudinis, & vim multam
Vstine contritum cum Oxymeliter
litico, inq̄ pastillos divitem
Inq̄ eadem modum sicutis & sicutis
estinguat, & alias factus solent in
& vitis frangendis. ʒʒʒ: M. B.

Morsili confortantes.

Op. Cort: Citri grosso modo pulv. ℥ij
Succi Limonum ℥j. (vll 3^{ta})
Sacchari Aq: Ros: distul: ℥v.

On² fi. s. a. morsili.

hoocht de sychte ziel boech, ja dat
ly byna gatr woogrande consistencie
te ghydt te gebes, der sy ghylypelic
oat: Doy in sen timm's hennichly
ontugt de cortice met get sicco
oude malcamblyd tot de xaphis,
7 weck te sam's ontugt met de
gacte oude de g². coochte sychter.

Reservata hac proportione Succi et
Sacchari, potiris absq^{ue} tu corticib^{us},
ex Succo Straberor: vel Ribesiarum
conficere.

℞: wolv. vny Mens. Mol.

Pillula Rudij, ut vocat

Itali, qui tantum ex Weckro, Weck
keris ex Andernaco, hic ex Paracelsi
transcriptit. Est enim hoc ipsum
Catholicum Paracelsi. Pres.²
practicis primariis Patavij loco
magis Arcani habet: idcirco non
dumtaxat Pharmacepae compo-
nendum dedit: ne alius innovaret.
Ejus autem descriptio etiam in
praedictis mitoribus patet, prae-
ceteris tamen mitoribus hic apponit.

// 29. Colocynth: ℥vi.

Agarici opt:
Diagridy,
Ellebi nigri,
Sarcitis: Ⓞ 3^{ma}.
Aluis ℥ij
Sp: Diarab: Abb: ℥ss.

Contundant^{ur} tra, (Craspitts Sp: Diarab:
vobon: abb:) crasso modo, & in
fundant^{ur} ad Solem in Aq: Vita^e opt:
ad sup^{er}eminentiam VIII digitor; per
viii dies: Deinde quoq^{ue} infundant^{ur}
Sp: Diarabod: Abb: in Aq: Vita^e simili
modo p^{er} IV dies. Et facta colatura
atq^{ue} expressam^{ur} forti h^{er}itissim^{is}, mi-
sicant^{ur} illa colatura; & facit abie-
cta ponant^{ur} liquor s^{ed} infusio in
Alumbico vitreo, & separata p^{er} de-
stillationem h^{er}editate, ut man-
man dista, ut Mel, ex qua^m si. p^{er}ill^{is}.
Dosis ℞i.

℞: s^{ed}: ℞: w:

Trochisci Hysterici

Remedij.

Op. Asia^e foetida^e
Galbani, Ⓞ 3^{ma}.
Myrrha^e 3^{ma}.
Castorey 3^{ma}.
Azari, Nepeta,
Zabina, Matricaria,
Aristolochia, Ⓞ 3^{ma}.
Dictamni 3^{ma}.

cum Succo aut Docto Lutha^e
fi. Trochisci.

Crystallus ♀.

ʒʒ thj wyntsteen (thj continet
 xvi, constat xii ʒʒ te droecht wt
 de Rhysifigro wyntsteen vrygedert)
 doet later by in d'ly seboom nishwe
 vryglact so wort v pint vryg-water
 laet dit t'samens opt fornys in
 vwinckel ex d'ly t'urf-kool vider d'ly
 quastive d'ly v'vullid'ly, wel t' seby
 of nemend; dan nedut get van t'
 vider, so giet get water soetjens
 boven aff d'ly d'ly nishwe in
 d'ly ad'ly t'ly, laet get d'ly quast
 tier d'ly of soo d'ly in d'ly d'ly
 soo d'ly d'ly d'ly h'ly d'ly
 die seget mit d'ly d'ly soetjens
 aff, t' welk is t' best' Cremor,
 t' welk bewatert, t'welk bewatert
 voor Curisifigro so droogt get da,
 veljck ex, t' waater giet water in
 de vrygacend wort: t' Cremor
 dat is f'undo van de t'ly sil,
 dat w'lyt soo noy nat f'undo
 dadeljck met d'ly d'ly v'v'ly
 v'ly off v'ly m'ly aff, d'ly sal d'ly
 v'ly d'ly waater int d'ly v'ly
 dat soo langh w'lynd, tot dat get
 waater clear d'ly aff loeyt, droogt
 get ex, so bewatert get voor goet
 Cremor Tartari, t' waater, dat
 g'ly wt de t'ly in d'ly vryglact
 wort weder g'ly d'ly, laet
 water, mit get d'ly d'ly, dat
 noy ongetoeyt it in d'ly xot d'ly
 legges, v'ly d'ly, giet get water
 g'ly d'ly d'ly d'ly d'ly
 Tacst boue aff, laet get d'ly
 w'lyt de Cremor, die in f'undo
 residet alt v'ly: Dit

// soo langh v'lynd, tot dat
 al het Tartarium in d'ly xot
 smeltes so v'ly d'ly, g'ly
 d'ly, g'ly d'ly, d'ly

R. d. l. c. xxv. 1.º Marty' Cognat

tus N: wouwe hoc modo ex

♀ thj. (xvi ʒʒ) habebat Cai: ʒʒ

& mixtijs, admodum albicantijs

// 109 //

// s. // Balsamus ♀.

ʒʒ. Sp: Trebint: ʒʒ v.

fl: ♀ ʒʒ.

in arena calida v'lyt tantum d'ly
 l'endo in cucurbitula vitrea v'ly
 ben' m'ly, aliquando misculat
 solvants p' x, v'ly xii horas: dein m'ly
 strum flavo v'ly d'ly d'ly, noy
 v'ly d'ly d'ly, ut flos ♀ flavo
 dissolvatur: t' d'ly postea cum
 Spiritu vini rectificato extrahat, v'ly
 t'ly renovando spiritum: dein Sp: Tre
 bint: & Vini in Balneo abstrahat
 ut Rabium ♀ maneat in f'undo.
 Cui si Aqua destillata affundat, v'ly
 v'ly ad m'ly, dein in frigido v'ly
 nat' ut crystalli d'ly concretentur,
 qui d'ly in marmore loco humido v'ly
 solvantur in liquorem sanguinis v'ly
 d'ly.

ex s. b. n: w.

// 97 //

Opy Correctio.

Sacretonis in Opy sui p'paracione
 quam & aliquatenas R. in f'undo
 Laudano imutatus est, insolatione

stituit testimonia p. ... Barman
copca sua, ubi sub camino signata
et in lamina sup prunis cogit,
♀ maleficum exidant & expirant,
quod facit etiam paulo post: p.
In Opj & Hyoscyami succis simul
mixtis: quamquam ista corrosio
non caveat suspitione depravationis,
nec arideat orbis, cum sulphur
illud maleficum debeat tolli alio
modo, nempe solutione Opj in liq
quose competente, & digestionem,
hinc spuma exatet, q tollit coctio
asi; pura vero pars a terris abstrah
bitur lacrimis. Quod si opij ipsi
ex succo liquido facerimus, ante co
agulationem eadem separatione uti
remus, quam in Hyoscyamo facilius
præstatimus.

ex lib. N. W.

Tabula Stibiata.

℞. Vitri & vini purgati ℞ij.
Cum Traq: ℞ij.
Sacch: alb. in Aq: Ros: sol: ℞ij.
in fine additudo Ol: Anisi.
Dosis a ℞ss, pro impotioribus.
ad ℞ij pro robustis.

ex lib. N. W.

149. // Crocus ♂

Limaturam ♂ prius opt: totam
calcinabis cum Flor: ♀, vel ipsas
//

76.
// dissolvetis cum Aq: Stygia. distillat.
sup funde ita acerrimum, & in
calore relinquas per aliquot dies:
tum vitro reverbentis igni aperto,
ut ars percipit, per integris diebus:
colligendo semp flos, q supernatant
dosce totum virtute in pulv. rem
subicundissimum & levisissimum.

Qua eadem met hodo conficere q
149. // potest Crocum ♀. Extract:

Aliter,

Calcina limaturam ♂ igne vici
tento cum floribus ♀, donec rura
bescat limaturam, & evanescat tota
terra fatida. Hanc p dieb integris
reverbentis, tum prode in pulv. rem
purpuratum & tenuissimum, & ha
betis Medic: Laudab: ad ves fluxu.

ex lib. N. W.

de Antimonio.

℞. Anisi calcinati ℞ss.
Antimon: crudi bene triti ℞ss.

sublima una fusti igne p totus diebus,
deinde quod sublimatum fuerit, accipio:
& cum auro, q in fundo mansit, bene
tere, ac iterum sublima: idq saepius
repetendo. Tandem recte in vicem
trita serventis. Hujus ℞i infundat
in vinum malvatic: aut Aq: Vitæ,
de hac infusione exhibe coctioem.
purgat a' va xj xlv.

Acanthum hoc est de rudi, pro quo a
Muffeta 500 Coronator accipere reusavit.

ex lib. N. W.

Emp: Defensivum

℞. Fol: Salicis,
Fraxini, & Myr.

Cort: Rad: Saxini,
Cranos: Myrti, & My.
Consolid: major: cō toto My.

Contusa macevntis in ℥ pintis Vini
rubri austeri p̄ dies xiv. postea
coquū cūm ℔: Rosati,

Myrtini,
Sapi castrati, & thj.

ad consumptionem Siccorum in colatura
addo Cera citrina thj byeno,
thj ℥ij. acetate,

Serebint: ℥ij.

Thuris,
Myrrha & ℥ij.

Masticis ℥ij.

Lithargiry atriusq̄ & ℥vi.

Boli armena,

Serra sigill: vltg:

Ming, & ℥ij. m.

fi. Emplast.

Ut inq̄ Lithargiryam coquū cūm Oleis,
alioqn satis durum n̄ esset: n̄ tamen
cūm Minia, ne nigrum evadat.
℞. scb: N: w. ℞. no.

Emp: Griseum

℞. Sapi Arietini,
Resina,
Cera nova,
Olei Olivar: & thB.
Serebint: ℥ij. at
℥v. byeno //

// Thuris ℥ij.
Lapi Calamin: ℥xij.
Ossis Sepia ℥ij.
Cerasa ℥ij. m. fi. Empl.

Emp: Gratia Dei

In n̄ Sit - Tydt, immittē ioc Sate
voor Euit-was, als voor Emplast.
Gratia Dei vtracool.

℞. Cera citrina

Resina clara, & thj.

Serebint:

Seri bovin, & thB. m.
fi. Empl:

In de Souer

℞. Cera citrina thB.

Resina pini thj.

Flava thj.

Serebint: ℥ij.

byeno vtracool.

m. fi. Empl:

Emp: Opopeliods

℞. Cera flava thj.

Colophonis thB.

℔: Hyppicron: thij.

Lapi Calam: ℥v.

Opopanacis,

Serapini,

Galbani,

Ammoniaci,

Bidellij, & ℥ij.

Hac gummata in ℥ Vini fortissimo
dissolvant, et f̄ridis bene misceant,
addendo Coralli albi,

rubri,

Manna, //

Pill: de la Violette

(Ue Phorectanum vocantur. Tuillis
etiam Monf. de Chénec.)

℞. Aquila Coelestis ℞i.

Pill: Cochiaz:
sem' q'bus, ℞ ℞b.

Traub: Alband: gr: ij.

Moschi gr: i.

cum Syr: de Stachado ℞i.

fi. pill: N. 0^o in

Alia

℞. Aloes Succotr:

Traub: Alband:

Scammor: ℞ gr: lxx.

Aquila Coelestis: gr: xvi.

cum Syr: Cyloniore: q. s.

vel cum Syr: de Stach: fi. pill: N. 0^o in

℞ ℞b: N. 0^o.

Ufus admodum pariter in Gonorrhoea.

Diaphanicon

fi. ex descriptione Retiodasi
aut Paulderonij.

quam descriptionem sequitur Con-
quatus N. 0^o wu w,

Dosis ℞b, in qua ℞ Digid: ℞i

60. // Hypoglottides Sen
Muscardini.

℞. Sacchari albis: ℞ij.

Penidior: ℞b. //

// Jatos ℞b.

Santalii Citrini,

Cinnamoni, ℞ ℞i.

Moschi ℞b,

cum Mincag: Gum: Tragacant: ℞b
in Aq: Ros: extracta, fi. Pasta.

de qua formantur parvi pastilli
regulae cujusvis, in ore saepe inter pa-
lus continendi.

dicuntur Hypoglottides, ab utendi modo
quod sub, vel potius sub lingua continen-
antur. Moschardini, ab odore, quod
a Moscho mutuans.

5. Alia - parata facilis,
& usq' suavisissima.

℞. Sacchari Ros: ℞ij.

Sacchari Lardi ℞i.

Amyli ℞ij.

Spec: Diacinnam:

Dianisi

Jatos, ℞ ℞i.

Macis ℞b.

Zibetha, gr: vi.

cum Mincag: Gum: Tragac: in Aq
Melissa extract: fi. Hypoglottides.

Talis et huius factor obvis quorundam
extremis molestissimus, cum multum illa
hic vitro naris importantur feruntur
Utriusq' affectui mudentes Boechii et
Aromatici si parvi pastilli fiant.

℞ ℞b: N. 0^o.

6. Alia. D. Tralcatii

familiaris.

℞. Lad: Jatos ℞ij.

Spec: Diabrag: ℞ij:

Amyli, ℞ ℞i.

Sacchari albis: ℞i. //

11. Pnidij \mathcal{E}^{III} .
cum Muccag: Gum: Tragacath:
fi. Pastiki.

7. Aly' Muscardini.

\mathcal{Q}^{f} . Rad: Angelica,
Jatos
Gariophyll:
Maic,
Zedoaria,
Ligni Aloes,
Smitali citrini, $\mathcal{C} \mathcal{E}^{\text{II}}$
Cost: Citri,
Coriandri $\mathcal{E}^{\text{II}} \mathcal{C} \mathcal{E}^{\text{II}}$.
Cinnam: electi \mathcal{E}^{II} .
Rosari: rubri: \mathcal{E}^{II} .
Moschi \mathcal{E}^{II} .
Sacchari alvis: \mathcal{E}^{III}

Muccag: G: Tragacath: q. s.
 \mathcal{E}^{II} sub: 2. Trisc: fi. Trochisci.

8. Aly' Troch: Beob: albi.

\mathcal{Q}^{f} . Sacchari alvis: \mathcal{E}^{II} .
Sacchari candi opt:
Pnidij, $\mathcal{C} \mathcal{E}^{\text{III}}$.
Jatos \mathcal{E}^{II} \mathcal{E}^{III} .

Muccilag: G: Tragac: cum Aq: Ros:
facta, q. s. fi. Trochisci parvi,
& signatur. \mathcal{V}^{II} . 274.

Tussiculis & difficultatibus spirantibus
utilis.

9. Aly' Tr: Beob: rubri.

\mathcal{Q}^{f} . Spic: Troch: alb: \mathcal{E}^{II} .
Boli Armeni \mathcal{E}^{II} \mathcal{E}^{II} .

cum infusione Tragacathae facta

75.
in Aq: Ros: fi. Trochisci.

Spūmū Sanguinis inhibent, Catarr,
2hos finis interceptant, leniter suis
adstringunt & exsiccant.

\mathcal{E}^{II} sub: N: W.

10. Aly' nigri. \mathcal{V}^{II} . 275.

Pulvis Antepilepticus.

\mathcal{Q}^{f} . Cranij humani \mathcal{E}^{II} .
Granori: Padonia q: \mathcal{E}^{II} .
Rad: Dronia \mathcal{E}^{II} . \mathcal{E}^{III} .
fi. Pulvis.

detur cum Aq: Lavendulae in dosibg.
 \mathcal{E}^{II} sub: N: W.

Pulvis contra Casum.

\mathcal{Q}^{f} . Nuc: mosch:
Maic, $\mathcal{C} \mathcal{E}^{\text{II}}$.
Sang: Hirai, \mathcal{E}^{III} .
Zinzib: \mathcal{E}^{II} .
Rubi electi \mathcal{E}^{II} .
Oculla: Conci \mathcal{E}^{II} .
Sang: Draconis,
Gum: Laccar,
Centauria,
Mumia,
Rubia tinctor:
Spermatis casti, $\mathcal{C} \mathcal{E}^{\text{III}}$.

\mathcal{E}^{II} sub: N: W.

\mathcal{E}^{II} sub: N: W.

Has. Ung. Pomatum.D. Diversificat.

2p. Ax: Rosci recent: ℥ij.
Ovis recent: ℥ij.

Cinnamomi ℥ij.

Gariophyllor: ℥ij.

Benzoin ℥ij.

Styracis Calamita ℥ij.

confusis leviter

Aq: Lavendula ℥ij.

Damascena odorif: ℥ij.

quam conficis adjectione Pulv: Vio,

luti infra scripti ℥ij. & colatione is

Aq: Rosar: additis Pomis dulcibus

odoratis (Zinnifer-axx℥ij.) N^o

xx, q̄ & particulas confecta, bulliat

vta ad consumptionem Aquar, postea

fargescat colatura, et demum nimis

detur a seruo, q̄ inferius et superius

adbarat

ex lib: N. W.

// Ozirani,
Sathasgy,
Serpilli, @ ℥ij.
Asia d'leis,
Thymi,
Stachados, @ ℥ij.
Cost: Citri, ℥ij. N^o

fi. Pulv: subtilis.

ex lib: N. W.

Potio Vulneraria.

2p. Sem: Anglica,

Herb: Pyrola,

Sanicula,

Vinea p'vinca,

Virga aurea,

#. alopa loco
Flos: Hyptis: # Acta rubra, @
exsiccat: ℥ij

Vini albi pintas j.

Infundi: et decoq: per horam
postea de colatura d'nt ℥ij, pro d'nt.

Excellentiss. hanc sc: D. Diversificat.

Pulvis Violatus.

2p. Rad: Juncos ℥ij.

Cypri longi,

Calami Aromatici,

Coriandri, @ ℥ij.

Gariophyll:

Santali albi,

Styracis Calam:

Ladani, @ ℥ij.

Thymi,

Majorana,

Lavendula,

Rosarum, //

Glycyrrhiza chysub.

2p. flor: frumanti ℥ij.

Mellis ℥ij.

Sacchari ℥ij.

Cinnam:

Zinziber:

Macris

Gariophyll: @ ℥ij.

Galanga ℥ij.

f. s. a.

ex lib: D. Diversificat.

Pulv: trium Seminum

℞. Feniculi,
Carni,
Anisi,

D. Oenotherae.

//21.// Pulv: Senae.

Wälgo, Asphelub-poryer.

℞. Pulv: iii Semin.
fol: Stuea C p. eq .

M^o: fi. Pulv:

Siem.

//19.// Ung: de Plumbo.

℞. Plumbi neri ij ss
Litharg: Akzi, C $\frac{1}{2}$ ij .
Antimony crudis
Cernisa, C $\frac{1}{2}$ ij .
Ol: Rosati $\frac{1}{2}$ ij .
Cera $\frac{1}{2}$ ij .

M^o: in Mostaria.

Siem.

//20.// Aq: Aëbina.

quam D. Oenotherae in lib:

Colligatum Jacobi de Back want,

℞. Alb: qui atant: codrum, in
diantum calidum tustem in
mostario cum panaxilla Vitrioli albi
et paimo per lentum //203.//

Mel Peti.

D. vallensis.

℞. fol: Nicotian: $\frac{1}{2}$ ss .

Aq: Plantag: $\frac{1}{2}$ ss .

coq^o lento igni ad $\frac{1}{2}$ vi , Cola,
tarn addo mellis opt. $\frac{1}{2}$ vi .

fi. s. a. Symp.

℞ lib: Oenotherae.

//20.// Ung: Anodynim.

℞. flos: Malva,
Rosar:
Chamomilla,
sambuci,
Thyoscyami,
Papaveris, C q. ss .
Axung: porci. q. s .

fi. Ung:

ibid:

//92.//

Ol: Panis: M.

℞. Panis domestici n̄ acentis.
Sacchari Candi albi, C q. v .

Aq: Ros: q. s . fi. massa

Lento igni destilla in Alembico.

℞ arinum, in Oleum.

Dosis a gutt: ij ad ijij .

Prodestq^o tabidis, ac Coe, Sten
machinmg^o roborat.

ibid:

Syz. Scolopendry.

Jo G. Steenbergj.

Zp. Polybudy Quercini Zm

Cos: Tamarisci,

Med: Fraxini rec: @ Zm.

Cos: Rad: Apj,
Petrosel:

Rad: Asparagi,

Gemm:

Byglosi. @ Zj.

Borag integrat,

comar: Byglosi,

Fumaria,

Phyllididis,

Melissophylli,

Mercurialis,

Cassia,

Adianti,

Polytrichi,

Capill: ♀ @ Mij.

Cicorei cum toto,

Chamaedryos,

Chamaepycos,

Betonica,

Summit: luxu salictarij.

@ Miss.

Absintj rudi: Mij.

Scolopendry veri rec: Mij.

Parsular: mundi: Zm.

Sem: Apj,

Petrosel:

Anisi. @ Zm.

Flor: Tu Cordial:

Geminat, v. l.

Sambuci @ Pij.

//

// Cognit G. A. in Ag: coss thm
ad medietatem, Colaturae clari
ficatae addi Sacchari opt: thm.
M. s. a. fi. Sympus.

Alnus.

Zp. Scolopendry veri,

Phyllididis,

Endivia,

Hepatica,

Absintj,

Cicorei, @ Mij.

Cuscuta Zj.

Sem: iv frig: majore

Rad: Faniculi,

Petrosel,

Petrosel: @ Zm.

Flor: Borag:

Byglosi,

Capill: ♀ @ Mij.

Ag: coss thm

fi. s. a. dicto ad thm. Cui addi

Sacchari albi thj. fi. s. a. Sympus

Aromatizandus Sacca. Cassiaolin

guia, & macris @ Zm.

ex lib: N. w.

Syz: Coeblearia.

P.

Zp. Succi Beccabunga

Kastel: Aquat: thm.

Coeblearia, @ thm.

Mollis opt thm.

fi. s. a. Sympus

ex lib: N. w.

Alius compos:

Ob: Hembergij.

Op. Rad: Apij,
Petrofil:
farnic: in # maceratos.
Byglesi,
Polypod: querc: @ zib.

Aggimonia,
Fumaria,
melissa,
Cassia,
Scolomatidij utri,
Chamaepytos.
Adiantij albi @ Mj.
Nasturtij hirm: M iß.
Süm: Absintij,

Thymi,
Epithymi,
Sem: Anisi,
S: Farnicij, @ zij.
Cucurbitis:
Poponium,
Cucumeris, @ zij.

Floz: Sambaci,
Geminat, @ Piss.

Cogit in th vi Aq: cors ad medias,
Colatura addo
Lucci Cochlearia @ viii.

Becabunga,
Nasturt: Aquat: @ zij.
Sacob: th. iij.
fi. s. a. Syzup.

Ex lib: N: w.

Syz: de Sasafras.

D. Parij.

Op. ligni Sasafras @ zij.

Cort: Rad: Tamarisci,
Cappaz:
Filicis, @ zij.

in Aq: th xii. Cogit ad dimidias,
in fine addo fol: Tamarisci, Mij.

Fumaria,
Cicory,
Chamaeda:
Absintij: R.
Agerati, @ Mß.

Granor: sum: @ zij.
Sem Viticis (v. Agm casti)

Thi.
Farnicij,
Anisi,
Carii, @ zij.

Colatura addo Sacob: q. s.
fi. s. a. Syzupus.

ibis:

Diaprunum Compos:

℞. Pulpa Prunor: Domasc: ℥ij.
 Sacchari opt: sufficillo prunor:
 (in quo est flos violar:
 ebullierit) clarif: ℥ij.
 Pulpa Thomasinid:
 Cassia, ℥ij.
 Santali albi,
 rubri,
 Spody,
 Cinnamonii,
 Rubi electi, ℥ij.
 Rosar:
 Violar:
 Sem: Portulacur,
 Rubris,
 Scastolat,
 Succo Liquir:
 Gum: Tragacath: ℥ij.
 ℥. S. frig: M. mund: ℥ij.
 M. si. sa. Ellet:

Diaprunum compos: Solutivus

efficax si ℞. Electuarij ℥ij.
 Diagrid: ℥ij.
 M. si. Ellet:
 ita ut pro ℥ij Electuarij sit
 ℥ij Diagridy. ℥. lib: M. w.

Syz: de Suc: Fumaria.

℞. Succo Fumaria ℥vi.
 Sacchari ℥ij.
 si. s. a. Syz:

Agaricus Trochiscatus.

℞. Agarici albi, teris, friabilis
 ac salis tenuiter combinati
 quantum volueris.
 cum Vino ruzibivato
 si. Massa
 ex qua formatis Trochisci, quibus
 tempore hyemali exponatis (noctibus
 de die) atri servissimum gelanti, ut
 congelatione successerint, ac nivis
 instar albescant. Ubi bene
 induraverint recondantur in Vase
 idoneo, ad usum.

Preparationem hanc secretam sibi
 habet cognatus N. Woch. Atamis
 loco Trochiscar: ubi se semp scribit
 Agarice cum pulco Zinzibere po
 correctorio.

Pulv: Haemastaticus.Buber Chiruzgor: vltis.

℞. Alges,
 Cobris,
 Nilor: leporis minutis incipit
 Boli armenia
 Sang: Dracon: ℥ij.
 si. Pulvis,

qui mixtus cum tela Araneorum
 sumpta ex partibus molindini,
 potenter sanguinem stringit, un
 decumq; flat. L. p. Sob.

INSURDITATE.

202

7 Een fyne mitte patingh, stroft die
een mēnwē atid-pom alleen sonder water
als die eerst zēt oēt af-getroopt is,
dan doet in zēt afgedropen smolt
zēt weinich we/woll. Insens aurī.

806

Emplastz: Haemastatic:

Galen. v. Empir: tit:
de haemorrhagia.

Brüni . . . ex lib: divisi: Libaris.

℞. Calcis viva (q sola sanguis nem prohibet & sicut)

Sang: Dracon:

Gypsi, Alois, Thuris, R. C. p. eq:

redigant in pulverem, & cum Ovi candido liquore & tota coquantur in dente in unum corpus coant.

Stomachic: Laxativum factu volueris,

℞. Specier: Foidt: Diagrid: @ ʒii. Sacchari ʒliij.

Ad evacuationem crudorum, & pituitosorum humorum ventriculo contentorum: ad Colicos & Niacos doloris a pituita vel flatibus, sed cruditatibus excoctos (et vero ad affectus calidos conducit).

Dosis ʒij, vel ʒss. raro ad ʒvi, nisi in corporibus viscosis robustis. P. XVIII. 23

Tabul: Stomachic:

℞. Sacchari opt: ʒij.

Cinnam:

Zinzib: @ ʒii.

Gariophyll:

Galanga, @ ʒi.

Nuc: Mosc:

Spica,

Macis,

Ligni Alois,

Cardamomi @ ʒss.

cum Aquae Saccharata q. s. coquantur & si. Confectio in Tabulis.

praestans ad confortandum Stomachum.

fol: 1156. v. 1158. cum sint Specier: q. 1158. tantum in. Sacchari opt: ʒij. et si. Confectio in Tabulis.

Si autem

Herza de VIII rebus

℞. Absyuthij Mj.

Sabinutij,

Aristolochi: rot: @ ʒss.

Rosi rubri: ʒvi.

Cibabari:

Carpobalsami,

Cassia ligna, @ ʒij.

sem: Sileris Montani @ ʒss.

Aqua ʒvi.

contundendis contrasis, ac incisi incidendis, coquantur ad consumptionem duarum partium. Colatura ʒij, addatis Mellis tantundem, et iterum lento igne coque sine fumo & flamma, tinnu dissipando, donec acquirant formam Syrupi bene cocti, remoueat ab igne,

D.^o Serapatius Carpentior sic sibi hoc
stomachicum n̄ laxativum curavit fieri
apud Morrellis Pharmacoparum.

Sumpto Gariophyll: ℞.
Luisis Galanga, Spica,
Cardamumu,
est gratissimum palato.

Sic. ℞. Cinnam:
℞. @ ℞ij.
Gariophyll:
Macis,
Nuc: Mosch: ℞j.
Saccb: albif: ℞ij.

℞. Cinnamomi
Zinziberis @ ℞ij.
Gariophyll:
Galanga @ ℞j.
Nuc: Mosch:
Spica
Macis
Cardam: @ ℞℞.

Saccbani albif: ℞ij. (℞ est ad
Pulvis seu pectus singulas ℞
Saccbani ℞j.)

℞. s. a. Tabulatum in Lotulis.

Hujus panem a cibo sumptum colicis
adjurat.

826

et refrigerat, semper cum baculo
movendo removo: et cum resur-
gerit addo

- Masticis,
- Asari,
- Spica Nardi,
- Croci,
- Cinnam: electi,
- Xylobalsami, ℞ ℥vi.
- Aloes hepaticae ℞.

tanta ora et cribrata recte mis-
culantur cum praedicto Syzipo.
et reponat in Vaso interius vi-
treato.

B. XI. C. 304. qui

Praecipuam hanc habet inter
medicinas purgant's Stomachū
a superfluis humoribus.

In eiusq; compositione tuis a
septuaginta plerumq; committi
errores demonstrat.

Limatrea Obalybis ℥.

℞. Scobem acicularium calidar:
quem abluē primū aqua, dein
vino, et ab oib; sordibus libtra.

dehinc indit in crucibulo vel olla,
et affunde ℥ acerrimum. Impono
igni, et sine omni acetam evapo-
rari, quo facto anse ignem, et
ignescat Culsis illa, vel Scob,
tandem exime, et refrigeratū ter-
seu comminū in pulver: tenuiss:

B. Fabric: m. opuse: phys: et med: 2.

Pill: Coelestes Ficini.

℞. Ibūis ℥ij.
Myrrha ℥j.
Foli Anisi, ℞ ℥i. Culsis,
et cum vino gustoso ℥i. Pill:

barum i vel ii. assumuntz in aurora
ad Roborandūm Cor.

Ficinis

Avocat Animum calidat vel aurum
cum parit ex tribus illis, qua
Magi pūtro Jesu olim obtulerunt.

Idem, B. Fabric: m. 3.

℥i. Ung: ad Scabiem.

℞. Ol: Lavēni ℥j.
Sūp: pulv: ℥ij.
S Saliva extindū ℥j.
scob: inter se m. ℥i. Unguent.

cūpū usq; quotidiana experientia
felix, et prosper ac tutū iuvantū.
Idem.

℥i. Aqua Rubina.

℞. Album: Oves: dard color: et
minimū consorsor: N. ℥ij.
Q. Albi ^{millia} ℥ij. aut ℥i.
In scutella tervda ad pulvā m. s. n.
tūm exprimū s lūcentū.
ex lib: Mencri. ℥ 06. ℥

Electuar: de Nucibz

2. 2 Nuci jugland.
 Fic: ping: $\text{℥} \frac{1}{2}$.
 Fol: Rotta $\text{℥} \frac{1}{2}$.
 Salis ross $\text{℥} \frac{1}{2}$.
 cum Syr: di^o sic: Simon: $\text{℥} \frac{1}{2}$
 fi. Electuar:

vel sic3. 2^a Ficiam th B.

- Jugland: antiq: $\text{℥} \frac{1}{2}$.
 Fol: Rotta vizi: $\text{℥} \frac{1}{2}$.
 Salis Ziss.
 contendants vinoqz simili
 miscelants.

Vinaqz hanc compositio usitata
 in officina Nicolai Glanvill
 Doctoris et pharmacop: Amsterod:

4. Murbulantes Rex acipida

- Nucleos jugland: ℥ .
 Ficus ℥ .
 Rotta fol: $\text{℥} \frac{1}{2}$.
 Simul contendants, addita
 Salis gellmo. $\text{℥} \frac{1}{2}$.

5. Nra Compositio

cu. Pho. 21.

Unguent: album Car.
pborat: cum Antimon:

2. Plumbi isti.
 Niug, $\text{℥} \frac{1}{2}$.
 Pulv: precipit: $\text{℥} \frac{1}{2}$.
 Antimon:
 Litharg: anzi,
 Camphora, $\text{℥} \frac{1}{2}$.
 Ung: albi Camph: $\text{℥} \frac{1}{2}$.

oia commiscendo probe ducantz
 cum pistillo calido $\frac{1}{2}$ diutissimz
 in mortario ad Unguenti consistentia

Delpis in usu sunt ad Spicem
 illam impetiginis seu suppiginis
 $\frac{1}{2}$ vulgo hayewoos dicitur
Ph. n. ob. 14.

Electuar: DiasulphurGaleni.

- $\frac{1}{2}$ Sulphur:
 Piperis
 Sinapi $\text{℥} \frac{1}{2}$.

hanc $\frac{1}{2}$ ad $\frac{1}{2}$ cum
 ovo ferbili, aut Turbintina
 pmiscet in formam electuar
 et cabibets.

Malinò Magistrale.

℞. Sulph: vivi contriti
infusi in Aq: Trissilag:
℥ 5, & in eadem di-
ligenter lasi ℥ vi.

Sacchari candidi ℥ j.

Aq: Myrsini (Trissilag:
aut Capivi: ♀) q. s.

ut p̄ moderatam coctionem
fi. Electima.

Dosis manū & vesp̄ri
ante coenam ℥ss.

Sup̄bibendo Sanctum Iul̄pi
in Aq̄is & Syrup: Pectoral:

vigiz: di: Catar: p: 179.

℞ 17. // 43. // Pello: Ruffi

Micina: eas conficere solent
ea Alo: Myrraba & Croco.

Utrum R. d. p: 77. nihil
Crocum in his proficere scri-
bit, ejusq̄ loco Ammoniacum
cum substituit.

Cumuloq̄ Rhubarbi ad majorem
solutionem, et jecoris robur addi
solent (Vita enim Hepatis dicitur.)

Aloem utro lavari voluit
Aq: Rosari
ut calor ejus temperetur

Utrum R. n. g. lavari n̄ vult
si scopus purgandi sit. cum
vis purgatrix totioni pertat.

Optimū igitur R. d. p: 77.

Aloem lavat cum Succ: Rosari:
quo utriq̄ scopus respondet,
cum Succus Rosari: refrigerat
& laxet. // 86. //

Tabell: Sicc: Rosari: lavat. V. 454.
℞ 17. // 43.

℞ 73. // Tabellae ex Oleis
Chymicis.

Delicata admodum ad varias
facillime scopos facillime filvi
possunt, quomodo supra de
Tabulato Anisi, et Gariophylli:
diximus, V. G.

℞. Sacch: albis: Aq: Rosari:
(vel Arabinis: vel Ro-
raginis, vel alterius) loti
et ad consist: tabulati
cocti ℥vi.

Ole: Anisi
Gariophylli:
Macis & gutti: v.
Rorismarini, gutti: iij.
fi. Tabellae.

Sic et de Oleo Juniperino
ad praeservationem in Pessis:
et Ole: Succini (ad Ulteri Pessis
cationem) Ole: Salviae.

℞. et Succ: myrsini: p: 179.

Et q̄ p̄tiosius Ol: Cinnam
 omni, prout Scopis erit
 hanc aut illam partem rog
 borari, augenda illius Ole
 quantitate, ita ut unj n
 optusa mixtura Oleorum
 n̄ superet ℥j. vel gutt: xx
 aut ℥ss. pro Sacchari ℥vi.

143. // Pulv: coes Ruffi.

In officina Medici sic habetur.

℥. Aloes Succida ℥ij.
 Myrra opt: ℥ij.
 Rhabarb: ℥ss
 Croci ℥ij.
 cum Succo Citri
 Si. pillo:

127. // Pulv: Dominar:

Hujus pulveris in descriptione
 ones habes apud φ. xxviii
 2. in fine. quarum prima
 (non multum ab ea discreta
 pons, quia supra p. 27.)
 autem magis probatur.
 ut et illa quae apud eundem
 libri obs: 2. p. 30. dicitur
 n. modo parantur et huiusmodi
 ut probat φ. xxviii. 6.

105. // Aloe lota.

Scaliger in descriptione illarum
 pillularum, quae apud φ. 64.
 Aloe lavari vult bis Succo
 Endiviae, et bis Succo Rosarum
 atq̄ tandem bis imbuta Ex
 pressionis ℥vi. Abet electi, et
 ℥ss Spicae Nardi cum Aq̄ infusa
 in Aq̄: Endiviae cum tertio parte
 Vini albi.

Hae .a. est descriptio illarum

Pulv: Scaligeri.

℥ Aloes (sicut dicto modo) lota
 ℥ijss.
 Galanga ℥ij.
 Succo Absinth: latifolij
 inspissati.
 Salis Stemmae C. ℥ss.
 Si. Massa.

103. // Aqua Aubina.

℥. Vitum recens sub cinib: ad
 divitiam coctum - adempto coro
 tico in duas partes divide, ab
 lato vitello, caritatem reple
 Vitriolo albo calcinato n. n. n.
 super ferrum condens, in vasa
 filo has duas Ovi partes, ac
 super ill vel xv annis nullat
 vaseculo parvo impon, loco
 humor desillans et sic servet.
 Erch: M. p. 66.

66. Electuar: Salsa

de descriptione Saxoniae

ad eius imitationem solum
Electuarium paravit D.
Telleat: // 6. //

Q. Ligni Indici lbj.
Salsa, lbj.
Corticis lbv.

Infundatur in Aq. tt. xxx, de
inde bulliant ad consumptionem
medietatis, addenda

Q. Folliculor: Senae lbviii.
Polypodij q.
Epithymi lbviii.
Hellebori nigri lbj.
Myrobalan: vng. lbj.
Passular: ping: lbj.

bulliant simul ad perfectam medic-
tatis consumptionem, et facta tan-
prossione

Q. Cerebor: Damaseni lbij.
bulliant in p'dicto decocto, donec mol-
lescant, ita ut extrahantur nucleis:
pulpa transmittatur p' serasalem, q
iterum bulliant in p'dicto decocto
ad medietatem consistentiam,
tunc addo

Fl. Cassiae lbvi.
Sena pulv: lbj.
Sarcobari fini q. s. m.
Si. Electuar:

Q. S. lbj, vel lbvi, p' dies xxx,
et xl.

Unguent: de Hyperico

Apio, aut Persicaria.

Q. Succos: Hypericoni:
Apij lbj.
Senecionis (vulgo Cacciatu)
Succi Millefolij
Absinth: lbj.
Chelidoni:
Persicaria, lbj.
Mellis despum: lbv.
Uli Hypericoni: lbij.
Serebints: lbj.
Farina Testici q. s.
Aluminiusti lbj.

Succi coquantur s. a., tum reliqua
addantur & coquantur, ut notis est
ad spissitudinem linamenti sed Unguenti
mollioris. q. usui reservetur.

Convenerit Vulturibus ac Ulcibus
malignis & incurtatis, p'sertim
digitalem atq; ipsi Carumebis
ad quam pro Acantho habet.

Q. V. lb: 16.

Vinum Chalyb

Esbraeticum.

Q. Limatura Chalybis lbj.
expandatur in linte, & asper-
gatur Garionbyll: pulv: lbj.
involvatur, & ita relinquatur p' 10.

20.

¶ vel dissolvatur Chalybs ꝑ
Candelam Philosophi: 113r. 11

¶ Illius pulveris ꝑ ꝑ.

Cucurbitilla: pulv: ꝑij.

Infundant in vini Hispanici,
(Sicci vocant) Stopa de 10 m. Me-
dici, in vitro angusti orificij,
exponant Seli ad siccum ꝑ 30 dies,
et quotidie bis terre concutiant:
Postea fiat filtratio; et reponant
ad usum, in die dabitur horis ante
cibum mane et vespere sumatur
ꝑij aut ꝑijss, et si. Extrictum.

Est efficax remedium ad Lientis
obstructionem, et curayua,
sive coagulationem calculosam
in renibus dissolvendam.

Chalybs in siccitate sua seu por-
tionibus magis externis vim habet
adstrictoriam, ut liquet in Aqua
aut alio liquore extinctivis
Chalybis. In acrisu
vero Lientis obstructione apert
et alium subducit, ut videmus
in Cocco ꝑ. I. & M.

Aqua Sudorifera

¶ Scordij,

Cardi Bendi,

Pimpinella: C. ꝑ. aq:

Contusa relinquuntur ut siccum 11

¶ Introscent, tunc affusa panca
Aqua destilla. Itera deinde de
stillationum, in novis verbis si
militer contrahis, et sicciputrefac-
tis, affundendo Aquam ex de-
stillatione collectam. Ubi
dies iteritij; Ita ut semp
Aqua novis verbis affundatur,
et destillet. I. & M.

¶ vel maceretur in P.M. per dies
30. Seponatur postea ad usum
Eliquet postquam in illo vine
in siccum: De quo quotidie tot
matutino capite ꝑij, et infusum
ac superbibat infusionis Ceteosilli
ac For. Alkekengi ꝑij. Si
Synagma calculosum instar caeli
emingetur. I. & M.

Oleum Absinthij.

¶ Absinthij: ꝑ. v.
impono Olla terrea, affundit
Oleum, ad 11 digitos: superimponit
Hinc in cineribus calidis put
lento, aut prope ignem ꝑ dies
aut amplius. Oleum hoc
filtratum, seu super feces in
dem Olla reservetur ad usum.
Sic sicc: Absinthij.

Emplastr: de Ceuſta
Paris, Montagn:

Op. Ceuſta panis toſta & in ſt.
macerata.

Farina Hordii, Ca ſij
ſubijont Ol: Maſtiche,
Cydonioz Ca ſij.

addendo Maſtiche,
Antiſpedij,
Cozalli, (rubez)
Santaloz rubez (et albez)
Mentha, Ca ſij.

ſi. Emplaſtrum,
potiſſim inter miſcendum Pulvis Ab-
ſynthij aut alij adſtringentz.

F. Plater: II. p. 659.

Valet ad Vomitum (ſpenti Pne-
torum) & Diſt Colicam. Q. 350
Co. ſt. Melice

II. si. // Aqua Iberiacalis.

II. A: Sala, ad la Peſto. p. 75.

II. Plateri ---
quæ magni ſit.

II. Gordonij.

II. Palmarij.

quæ omnibus numeris
perſepta.

II. Baulexoni.

II. // Rondiſſij.

quæ probat N. uobis

II. A: Guaynarij. 221. c. d.

Auquſteana Pharmac: 229
229.

Camphorata.

II. si. // Aq: Iberiacalis. A

Menſeri p litteras mihi affirmat
vit ad Peſtem in multis dubitatis
probatam

Op. Spiz: Vini Opt: ſij.

Camphoraz 3℥ ſij.
ſi ſit hyems, ut ſi ſit
aſtas 3℥ii ſij.

difſolue in caſe vini ſanſe
ſim caloz, cui tandem injice
Croci oz: integri nodula meli

Ocul ſic.

Op. Vini aduſti opt: cantuar
deſilla ad dimidias, deſillate
inſice partem Camphoraz ad
coſſitum digiti indicis ſiccit
Croci partem ad flavas ſiccit
ac tandem Ol: A. coebliar nunt

Deſis alterutris liquoris ad
Peſtis, ſibi in magis intermiſſent: ac
malignaz: preſervat: coebliar ſ.
curam, coebliar: ſ. ut ſi
fortiter ſuſceptulando p u horat

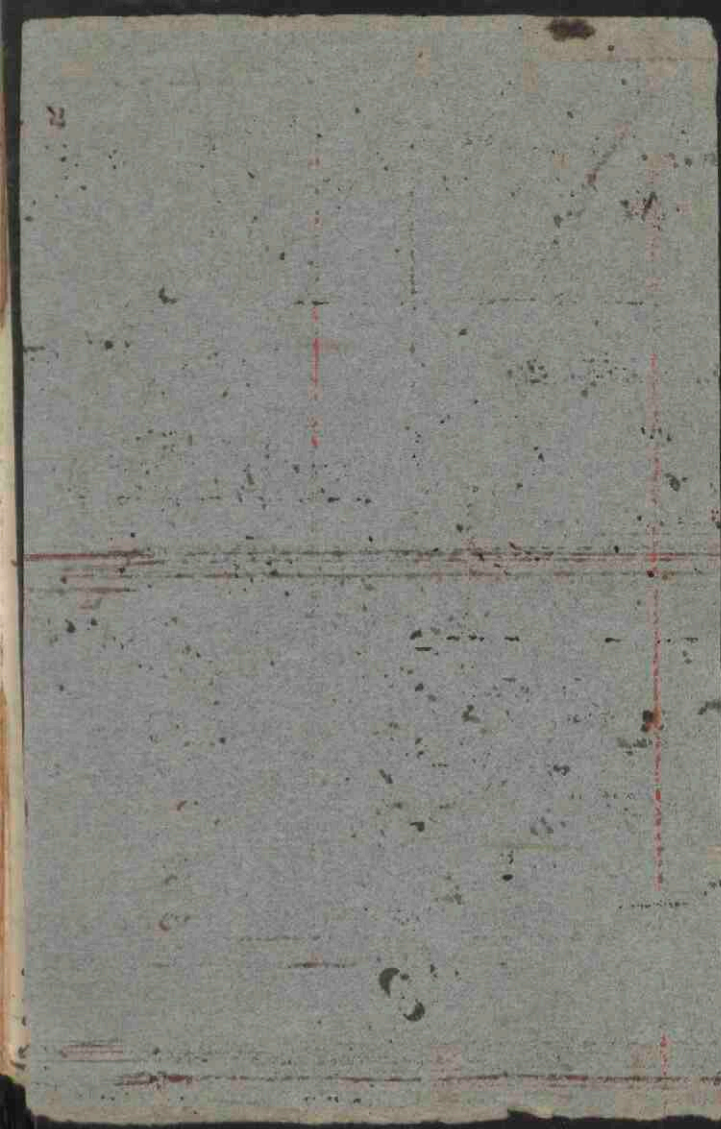

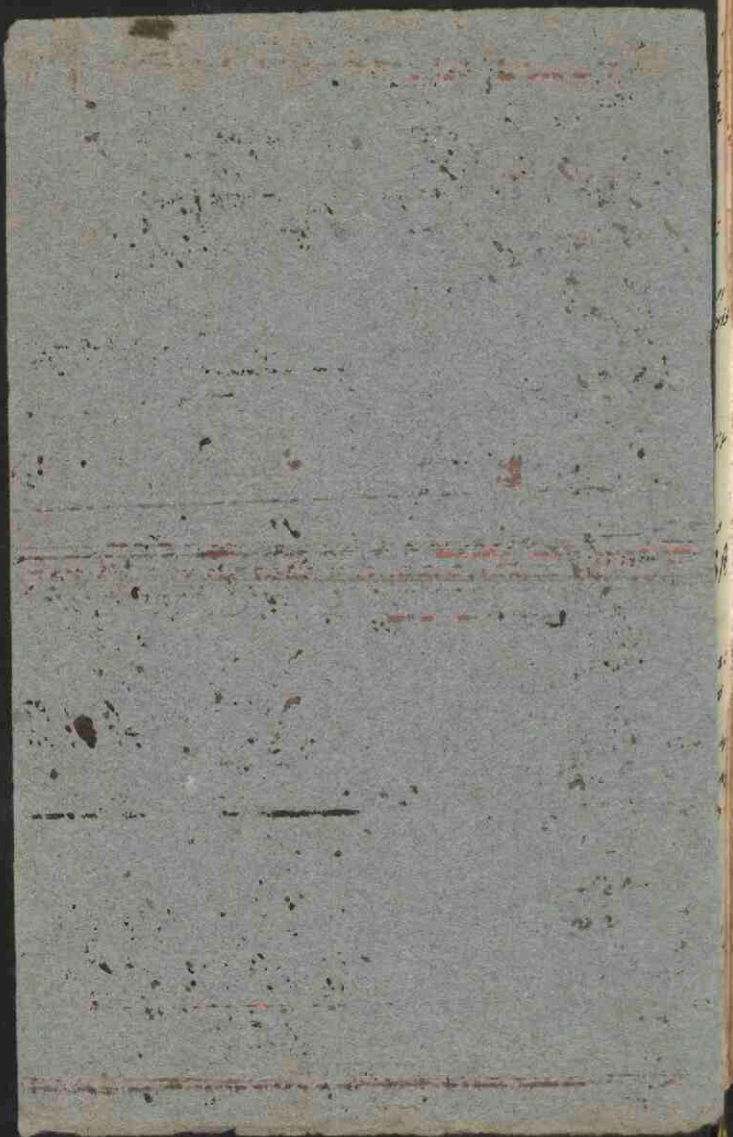

Gith. de Syrace.

℞ Myrabar.
Castorei ℥ ℥i.
Syracae calom
Cocci, ℥ ℥i.
Opij ℞.
cum Succo Consolididæ
℞. P. d. parva

Ad dolores Art. Britice Sumuntur in
ingratisse forme sunt aut bis in
Sedomad. quando instabit fluxio,
et dolorem movere incipit, aut
etiam profertur dolore.
Schoron: met: p: 327

Acetum destill. No 11
mitivum

℞ Nuc: jugland: viridi
Rad: Raphani ℥ part: ij.
Aethi partes ij.

Digraunt simul leni calore p dicit v.
et postea destillent.

Dosis ℥ij vel ℥iij. vel additio
tertium vel quartam partem Aq:
Benedictæ Rulandi fortiorum odore.
Schmact: inst: 606. v.

"Monspelitensis mulieres rusticis illud
ad ℥ij vel ℥iij. Sumunt Acetum
cum Pone destillatum, No. 11. 46.

// 121 //

Sal Sacerdotale.

℞ Salis totis Oxym.
Cinnam: ℥iij.
Zinzib:
Amomi,
Anisi,
Piperis,
Sisuris montani
Myssopi,
Siganii,
Pulv: ij, ℥ ℥ss.

℞. iij Pulvis ten

Sumenda in principio et fine mensis
ad corrigendum interitus pibitose
Cerebr: Stomachi, Vteri, et al: partib:
A. de Villanova. p: 212. b.

℞ Fruct: v. met: 13. non modo Aethi
Mellificum, sed et Oxymeli in scopo
comendi damunt, hoc ut inutibile illud
tanquam pernitiosum

// 60 // Aq: Benedicta M. Emetica

℞ Cocci Metallor: gr: vi. ad 200.
macerent, vel ebulliant in Cini,
Hydromel: vel Aq: Stib: ℥ij vel iij.
Col: exhibet sola, vel cum Aq: Cini
univm portato. Sen: inst: 607. a.
M. Rul. cent. v. civat. 98.

Cocci Metallor: 208
Pulv: ℥ ℥ss. aut calcinatus cum
Sale Petron, vel // 63. //

// Sennart: Pfat: T. Praedes hujus
Aq: Benedicta, et reliquae: An
Amomaliū & Mercurial: usum
n̄ usquequaq̄ tutam esserit.

// 11. // Symplicis Benedictus
suū Oxyacobae: Vomitiv:

℞. Aq: Benedicta (vel foras
etiam Aceti vinit:) ℥ vi
Aq: Rosar: fragrant: ℥ ii.
Pulv: Cinnam: ℥ ij.

digerē in vase clauso horis xxxv
in col: dissolvē Sacobari ℥ iiii
coquē ad Symplicis consistentiam.

Dosis a ℥ss ad ℥ij, ante
jussitum carnis vel gallinae

Sennart: iust: 007. 6.

Pist: de Torobint: simpl:

Oleum Anodynum

// Simile Ungt: Anodyno // 20

℞. Ol: Anethini,
Chamaemel: ℥ ℥vi.
Rutba,
Styracis liquid: ℥ ℥ij.
Pulv: Cinnam: ℥ ij.

bulliant. ora una bullitione, deinde
collet, & servet ad usum.

paratans ad sedandam quēlibet
pūtorum dolorē, si ed L.A. iust
G: Kufner: de Morbi Infant: p: 60.
67, & 103.

2. Simile 12. 44.

// 77. // Ung: Anodynum

B. Martel

℞. Ol: Violae: citrin: ℥ ij.
Anagdal: dulc:
Lillor albae: ℥ ℥ij
Bityri arcent: ℥ ℥ij.
Caeci ℥ ij.
Cera alba: ℥ ℥ss.
Ol: de Sbn: Anethi: ℥ ij.
Ping: Anati ℥ ij.

si Unguent: in cuius fine ad
Gitteloe: Prae: N. ij.

// in respicitur dolores, pectoris
tj, Alveos: aliarumq̄ partibz de

4. Alia Kufner: de Morbi:
faut: p: 67. &c.

5. Aliud etfigerans ℥ ℥ij
Hispani, ibid:

193. // Pitt: Paralytica.

quas Matthiolus, III. 157.

Citt: de Chamæpyti vocat,
Sennae: vitro. T. praxi: 539. a.

Citt: de Iva Aethiopia:

(Est. n. Iva et Chamæpytis, una
eademq; herba.)

℞. Iva Aethi:

Herb: Paralyt:

Ritonica

Flva: stoechad: Arab:

Autbos, & ℞j.

quā siccata in umbra redi-
gans in pulverem

Agastici albi ℞ij.

Turbi: electi,

Rhab: opt: & q̄ss.

Colocyntib: ℞ss.

Zinzib:

Salis Gumma & q̄z. ā

Spica Indica q̄z. viii.

Sp: Kivera simpl: Gal: ℞ss

Diagoid: ℞j.

ōia pulveriscent, & cū
Succo Iva recenti adigant
in massam.112. // Pulvis Brasiliensis.

℞. Rad: DiAmisii,

Toментilla,

Gentiana,

Corallo: rubra:

Boli Armini,

Terra sigill: & p: aq.

// Singula per se trita, M. &
℞. Traga.ad ℞j aut ℞ij si exhibeatur
cūm Aq: Rosae: aut Acetosa,
addito Aucti modiconon solum a peste preservat
si manū jejūno stomacho sumat,
sed et infectum ab ea liberat
quō citius assumpta fuerit, ac
potissimum si antea bozas III.
A. Guayner: fol. 121. 9.193. // Pitt: de Terebinth:℞. Terebinth: Vna: clara
cūm tasta ℞ij.
Succi Glycerabiza ℞ij.
Pulo: Liquor: & ℞ij.℞. Pitt: ad magnitud: Cicery
℞. xxv. 842℞. 2. Turbi: Aq: fabi: lota: ℞ij
Cūtur: liquor: ℞ij // 121193. // Pitt: pro Dentibus.℞. Sem: Hyoscyami,
Lactica & ℞ij.

Opū,

Crocī, & q̄z. ij

cūm Syr: Rosae: rubrae: q̄z.

℞. pastilla.

Cabaigu: de Morbi: Cap: 1223.

Empl:

Q. Ung: Diapomphol:
Empl: Diapalma
Grysei C. ℥ij.
G: Elemni ℥ij.
Sacch: ℥ ℥i.
Cera q. s.

Si. Emplast: Anzius,
ad ulcera ceterum duorum
facillissimo sapis asperatum.
Sen: inst: p: 1503. edit: ult:

Sacchar: seu Sal B.

q^d ser, et quomodo fiat, docet
Id: p: 1430. (266. Vide etiam
1235.)

Empl: Diachylum Ireatum

Diachylum Ireatum fit, si
nemp^e in Diachyli ℥ij mala
actur Pulv: Rad: Precos ℥ij.

// ~~01~~ // Ol: Caspae compos:

Q. Caspam rubram, pinguem,
ebullantem, repr
Olei Rittacei q. s.
Culv: Chini ℥ij. (ut sup^{er})

Encl: M: p: 75. Sim^{il} camino solium
oleum Rittac: infundit.

Q. xii. 130. b. Oleo Juncu replet
Platens. ii. 275, prater oleum
pura Amygdalar: amar: aut Rittac:
aut Ol: nichis Perfico: aut Cba
montelin: aut Antchin: aut Hyscyani
indit Castorei,
Euphorbij, C. ℥℥.
℥ij q: vi.

la Cont^{ra} Pharmacopola Cademansis

Q. Fel: Rittac^{is}
Majorma C. xccij
cogebat in Caspae compos silico
addebat Castorei, Moschi, C. q: ij
Ol: Amygd: amar: ℥℥.

Sennat: i. p: 202: q: 1. Simit
Ol: Chanom: Rittac: C. ℥ij.
Culv: s. Chini, et Anisi.
Piperis C. ℥i.

repletam Caspam et spiritu ocellis
impono cimbibus calidis (ex s^{er}
glens et f^{er}ick us 4 r^{is})
tam diu donec oleum oc absumptis
aut Caspae satis assa sit: tum con
tundit in mortario et succum ex
prime, et absp^{er} contritione
intra duos oculos firmos excipit
et Vitro excipit.

// hujus liquoris guttae q̄ vel iij
 in aurem instillatae, opitulante
 ejus vitis Tertium feigidis,
 ut Dolore, Tinnitū & flatibus
 excitato.

Oleum Scarabaeorum.

℞ Scarabaeos No. iij. (℞ii.)
 coqui^o in
 ℞ Rosae: ℞ij (℞ii)
 postea colere et ad usum ser-
 vare. Senn: T. pax: 944.

Anequā in Alciūm doloribz

// 16. // Empl: de Betonica.

1104. // Ung. Album Campbor
ration.

℞. Ol. Olivae: ℥iij.
Cera^s ℥ij.
Cera^s ℥ij.
Campbora^s ℥ij.
Vitellor: ova: (Albumin:) N.º. iij.
℞. s. b. z. p. s. i. Si. Ung:

Alid. Augustanor: 254.

1135. // BALSAMUM vulnerale,

℞. Ol. Rosae:
Terebinth: @ ℥ij.
Floz: Hypericon: ℥ij.
Limbaleoz: ℥ij.
Gummi Elemmi ℥ij.
Floz: Aggimon:
Centaur: @ ℥ij.
ferants in Sol^o,
referents ad usum. ibid:

1170. // Alid. ibid:

℞. Sulph: pp.
Ol: Terebinth: @ p: aq:
digerants in cineribus calidis,
hence rubeat instar rubini.

Scammonium præcipita-
tum,

Scammonio affunditur Aq. Vitæ
opt: q. s. ad extrahendam tinotum
ram; quæ ubi sibi extracta fuerit,
ei affunditur Aq. Still: Rosar:
et præcipitatur Scammonium.

atq; hunc esse pulverem abbiem d.
Gallie visitationem asseruit Meneri.

Dosis gr: x.

Pillula Cathol: Bontij.

℞. Aloës,
Scammonij \mathcal{C} \mathcal{E} ss.
Colocynth: Pulv: \mathcal{E} j.
cum Mûcerlag. G. Tragacanth:
fi. Massa.

℥ hæc sunt illæ Pillulæ Cochias
minores Banderoni,

de quibus supra pag: 40.

Sumit. a. Aloës, Scammon:
Colocynth: \mathcal{C} p: aq:

℥ Pill: Aloës Galeni,

℞. Aloës, Scammon: \mathcal{C} \mathcal{E} j.
Colocynth: \mathcal{E} ss.
Succi Absinth: \mathcal{E} ss.

℥ Mercerial: de morb: cutan:
p: 80. ex Galeno, 7. de com:
post medicam: f. l.

℥ quæ et nomen obitago in
caetero usq; fuisse

Pillula Usualis Bontij

℞. Aloës \mathcal{E} j.
G: Ammon: in # f. 100
s. a. dissol: \mathcal{E} ss.
Calyb: asth: \mathcal{E} j.
Calen: Tartari \mathcal{C} \mathcal{E} j.
Tartari Vitriolati \mathcal{C} \mathcal{E} j.
fi. Pill: xv. ca.

Dosis n. m, vel v, man.

℞. Alia.

℥ Aloës opt: \mathcal{E} ss.
G: Gambi sibil: pulv: \mathcal{E} j.
Diagrid: \mathcal{E} j.
Ammon: utq; dissol: \mathcal{E} j.
Salis Tartari Vitriol: \mathcal{C} \mathcal{E} j.
cum lye: Rosar: sol: fi. Pill:

Sal Tartari Vitriolatum,
Magisterium Tartari, quomodo
fiat, v. Bequin. Tyocia: p: 100

Symplicis S. Ambrosij.

℞. Milij probe purgati (hinc
posito nempe primo cortice, sicut
involucro) q. d.

Billiat in s. q. Aqua, quoad tri-
mleat & coquet. Cola.

Colatura ℥ vii, aut viii (scilicet
commutatis velle) addi Vini gra-
ci (aut etiam Gallici) ℥ vii,
aut viii. — qua simul
calide sumantur in aëre.

Mox probe tegatur ager & sudorem
expectet: eum enim felicissimo
successu elicit, ubi neque salsa parilla,
neque china, neque Guaiacum nullo
modo provocare poterunt: adeo
quidem ut tantum sudoris promant,
quo plura mala, Paralytis, Ar-
thritidis, &c, in totum evanescent.
Scholæj Consilior: fol. 153.

Sparadrapon, ofte Gwart plaester (Dose Jo.^o
le Blom) praestantissimum in omnibus vulneribus,
familiari admodum. A. Lemperthe familia,
verloort als die gheve, die het lijf voll gaaters
baddes, comende vly geswelles.

2. Cos pint. Olie van Slyris, Ceruse (lood-wit) ʒij
Sibargyei auri ʒij, Myrthe ʒij. dia pulverisents
scorsim.

Doet als Olie in es sjoons als pot, ʒij
laetse seel geet wordes, gietet die de ceruse
daer in, ʒij laetse soo langge sietes, toe tijt
toe sij seel swart genoudes sij, die doet get
sjoym vly giet daer mede vij, ʒij laet get
als boovs oock langge sietes, die de myrthe
oock heseo. Sovente veld substantie van
als veldes, tot als veldes, (staende daer get aff
windes sij, waarom oock ghy die alder best
op es langtisse plaets onder es blaen wot geve
maeches seest) die frecht es eldes
doeghes in dese salve, om te beproves oft
sij swart genoudes sij; soo sij swart genoudes is
meent limben-doches, ʒij doopt die in de salve,
ʒij smytse is es tobbe met waeter (om te sjoym)
daer na meentse wt get waeter, ʒij frechtse
op es boudt effes, die gangtse de droogges,
droogse sijnde voutse toe, et serva ad usum.

enkeingse low aff: Sparadrapon hoc impositum fuille
stuvare et oportet, sed alternis diebus invertebo.
reservare etiam ipsius unguenti aliqd oportet,
in parva olla, et paulo oleo affuso liquidius
reddere licet, si nimis induraverit, om stingse
wisches, die noodes overges wees, daer is te
doepes.

Faint, illegible text at the top of the page, possibly bleed-through from the reverse side.

Second block of faint, illegible text, continuing the bleed-through from the reverse side.

x. nota laminam, qm topbi
intrant. (360)

Third block of faint, illegible text at the bottom of the page, also appearing to be bleed-through.

101.

Aquila Celestis, seu
¶ dulcis.

¶ Mercurij Cinnabaris reuivificati x. e. ¶
post destillationem et ablationem vitæ
ei ¶ resultantis p fortiori igne ¶ xii.
Mercurij sublimati (ut infra) ¶ xvi.

Misce in mortario auro dente crūdus ¶ totus
sit absorptus, et m^o granum ejus appareat: in
matratium proportionatione firmum prolixioris
colli positum, totum sub azua sepelias, postea
subministra ignem vase aperto tertij gradus,
observatis ignis gradibus, donec sublimatione,
ad superiorem partem, et in ipsum collum matra-
tij prædicti conspexeris, ptergo ita sublimari: for-
tiori igne, donec in matratio ipsi ¶ cum sublima-
to mixtus instar metalli ebulliendo fluat: et
paulatim id, quod ab initio in matratij collum
sublimatum est, ex superioribus partibus platum
ipsius vitrei vasis fluat, ac insupte pertinet in la-
ipsius sublimati sepe pedetentim in collum ipsius
vasis alius atq; alius instar comi exierit.

Eo animadvertito, ne morari, sed subito ignem
ejus omnem, quantum tibi fieri potest, ex formari
eximo: Ac paulo post videbis ad novo a sublima-
to superioris partis vasculi prope illum conuen-
¶ et ipsius sublimati occupari, et quasi orbicula-
tim ad spondilia sepe elevari, cum summa et
crystallina pelluciditate. Remotum itaq;
ignem paulatim in furnum ingeri, ac eodem
gradus, nec mitiori nec intensiori eandem ad
qualitatem serva, donec aliquot horis (vel vi)
elapsis ipse ¶ totus in forma plam crystallina
sublimatus, et factus ambrosius in furno, mi-
guicantis vero in summo matratij se separavit.
Reliquis tribus tandem matratium eam, et
superiorem tantum ejus partem cum summo in
canditate aspectu videbis: disciunt illud ferro
ignito,

ignito, ea parte, quæ media est inter sublima-
 tum et pulverulentum subreventem, quæ in fundo se
 mansit. Deinde hoc opus repetito procedere,
 et sublima, ut priorum eandem reddas: atque
 item tertio: abjecta semper in fundo residua
 materia: quæ ut neque crystallina, sic neque in
 glaciem inquam potest adduci, ob spirituum
 acutum et sublimati vim fugaciorum; quod si
 aliquando crystallinum itaque separatur non solummodo
 a pulvere isto maligno, verum etiam a nigis
 sordibus ac stragulis fluentis, quæ ubi cum subli-
 mato initio commiscetur, si vitæ non fuerit ex-
 tinctis, sic virus solet remanere et ascendere
 in superiora: crystallinum, quæ salubre et mi-
 dicamentosum, solum retinendo. Et est
 quod quidam occultis Mercurium esse Serpentes
 vel Draconum, in cuius capite et cauda latet
 venenum, solus contra alexiterius et medica-
 mentosus existat.

Interim illam naturam ignem *Sc* latentem,
 videmus sicuti posse in momento, proprio suo
 aquæ metallicæ ac fluentis iustum pondus, aut
 circum, compingere: a qua vicissim illi sic ex-
 tinguitur ac contempera, ut ex contrariis utriusque
 usque effectis in minima quædam de substantia eorum
 portio decipiat, aut etiam diminuat: ita fit hoc artificio, qui autem Draco erat omnis
 vocis, senis ac suavis Columba reddat: Aquæ
 lagæ caelestis caelestium ac admirandorum visibus
 tum fixæ, usque ad hæc dicitur saccharata ac
 mellita, ut simul ac Aquila eum depasta est
 liquorum, et ad satietatem ebibit, agrestium,
 acerbam, ferocem, mortificansque suam naturam
 statim et in momento, in benignam, suavem,
 mitem, ac salutarem commutat: atque ut ponis
 dicam, quod fuit antea in inferis venenum
 viperinum, in Ibericam tamen Ibericam
 & nobilissimam ac potentissimam remedium convertit.
 Cuius non ipsi infantes nec gravidæ fugiant usum.

Apud

Etyma varia.

Aquila Hermeticos et mysticos, seu parabolicos
 philosophos appellatur Metallina Sapientiam,
Mercurius essentialis, Luna philosophus:
Crystallus artis, Aquila alba, Astrum
Mercurii, Leo viridis, Draco, Serpens,
Basiliscus, Bubo, et alij plures infinitis nom-
 inibus, quoniam non omnia uni dispositioni conveni-
 nant, quod imprimis notandum tyronibus.
 Plurimum tamen Mercurium dulcem, Aquili-
nam caelestem, aut Dracunculam mitigatam vocat.

Mercurij sublimatio perfectior.

℞ Cinnabaris revivificati ℥ij. Dissolve
 in Aqua forti, per distillationem ahusu vocata,
 aut ad siccitatem evaporata, ℞ istum jam
 precipitatum, cuiuslibet in mortario marmoreo (non
 metallico) diligentissime pulverisa cum aequali
 pondere Solis accipitanti, et vitrioli ad albedi-
 nem modo calcinati. Dein cum omnia bene misce-
 ris, pone ea in cucurbitam vitream, seu alio-
 dieo tectam, in arenam; aut in matratium for-
 te, colli satis sumpti, et quod saltem VIII pollices,
 aut circiter altum sit: ut frons vaporis tanto
 melius egredi possint (alias matratium pictura
 tur, si non colli, et prudenter ignis regimini
 servetur) de ignem per gradus, donec collium
 matratij albescere incipiat: et tunc claudere
 foramen papyro, igiturque auge per aut vi horas.
 Atque hoc modo pulcherrimum ℞a crystallo
limm habebis: quem frigiditatem separas.
 Hunc itaque geminum ℞a sumas ad confici-
 endum Dracunculam mitigatam, seu Mercurium
dulcem.

Impetores cum  sublimant, licet causa:
 a cuius usu cavent sibi periculosus medicus.

Multi

collosib;

deurandum quod ex fonte uberrimo, cuius
faturigo in montibus, exivit: per eos partes
sublimatory collosim, in quo concorsit, aures,
inde et sublimatam appellant, aliqui quo
neram in sublimitate montium nascentem
Quicquid sit, et unde sit, Mercurius censendus
est coctus et philosophicus, quando ab omni
nigredine purgatus, si in argenteo coaleas
super pallas castioneis nullam maculam ni
quam relinquit, si coloris sit argentei; cum vult
gasis albicans existat.



Optimo parati, si nulla fere superstitio crystal
linis omnino sit, et palures satis flavescat, aut
citra si abundas pulverem flavis appareat:
licet. n. exteriora subita et albescat, aut aqua
colorem sua se ferat, interius tamen flavus
est (immo eius tinctura summa cæbada) unde
et optimi nota sit, si coaleas argento inpositis
igne supposito ipsum deuret, quam propter quam
seniarem arbitrantur, unde et stupenda
illa cum auro amicitia ab indolis ac naturae
et proprietatum similitudine. Hinc et
obiter frusta albumi Hispanicum conficiunt
ex sublimato ad factum, albedo nam ipsius
mitantia est.

Quod ad modum utendi, usurpatis vel pi
se ex coaleas cum liquore idoneo, in secula
vino, etc. vel quod melius est forma boli
cum qd vel in Conserva alicuius cordiacæ,
ejusque gata pro delicatioribus. Aut qd ejus
optimum est, miscetur cum di vel qd et
pilla lar: aliquar: officinal: paulo validiorum
at Cochina: minor: quo vis ipsius phagans
tardissima stimulat, cum alias dicitur
in corpori simo phagati subleant. Quocirca
autem modo sumatur, optimum fuerit ipsa
lum carminum optimum superlaberi.

Quod

Signa genuini
& dulcis. —

Utendi modus.

Dosis.

Quod ad quantitatem seu Dosis, datur
in Invenibus veteribus habitis a gr: $\overline{\text{xxv}}$ ad $\overline{\text{xxx}}$.
plus minus, habita ratione particklari corporis,
quod Dosis Catharticozam solent limitari:
si sumatur in forma pituitosa: sufficient gr: $\overline{\text{xx}}$,
vel $\overline{\text{xxv}}$, cum pituitosa: gr: $\overline{\text{xv}}$, vel $\overline{\text{ij}}$.

Tempus.

Quod ad tempus sumendi, quandoquidem
tardè admodum operatur, rectè circa mediam
noctem assumetur.

Utilitas.

Virtus ipsi ac facultatis eximias, ac mirè ex-
lestis attribuantur, consentaneè cum unum ex pra-
stantissimis catharticois, et quod praeter vim
illam catharticoam; quae è corpori excoimè-
titia quaeque emanat, et radicibus extirpatis,
Sanguinem intus replet, mundat ac detinet,
naturam etiam obtinet balsamicam, quae in
statu et renovat Simulidum primigenium,
atque balsamum nostrum naturale ipsum ab
omnibus impuritatibus mundum ac librum
conservet, ut et ipsum factum philosophicum
quidam natura Tberincam appellant, et
Anilam caelestem Chereton: Tberincam,
Tberincam, tantarum virtuum, tamque nobilium
originem commentantes atque derivantes ex illa
cum aliis ob naturalem homogeneitatem amicitia
atque proprietatum similitudinem. Quicquid
sit esse est Catharticois praestans, maximum
si philosophice paratum, quae ubi adsit indicatio
praesens, et usum possit et utilissimum ad sentina
quodcumque humorum usquequaque educendam,
ad ipsorum quamlibet ideam indifferenter se habet,
sed sine labore et torminibus, incunde atque
toto, ut gravidis ac infantibus possit exhiberi,
licet tam cito non operetur. Aquas autem
maximum dicit, humores mucilaginosos, visci-
dos, pituitosos, a quibus in Pudendagen nodi
doloris,

D.² Tereb: exhibebat

106a

In infantibus III annor: ad gr: III, vel IIII.

in pueris VIII aut X annor: ad gr: X, vel XII.

in proventis ferè ad ℥ss,

cùm elect: Sarsa, vel

Diaphan: vel

Diaphan: ℥ss aut ℥ij.

~~Edem~~ pro pueris conficiebat et
Aquila Cælesti Tabellas, sumuntur

pro singulis Saccharis,

Sacchari albi ℥j.

si Tabella pond: ℥j, vel ℥ij.

106b

dolores, et tam gravis symptomatum per-
 tinacia, in cuius idco Theriaca Alexiteria,
 multi putant: humores etiam illos melanchol-
 licos, atrabiliosos, tartarosos, viscidiosos potius
 instas sine ulla feruore comodis. educit: ubi
 Vermis, certissimum remedium. Quercus in
pharmac. dogmat. et utitur in pulvere
 composito ad expellendos lumbricos, et ad de-
 turbandum eorum seminariam pro vtro specu-
 flo: Item de hoc § addit etiam in Pillulis
 suis Tartareis ibid. ubi constat deo: quas
 Benedictas appellat ob excellentissimos, et plures
 sentientes effectus, quos exorere aserit in
 Caca Pudenda, quantumvis inueterata, et
 quam Cancer, Pusula, Nodi et Dolores, et si
 milia perniciose et grauissima Symptomata
 comitant: blando perficiuntur operatioes suas
 citra vomitus provocationem aut ullam corporis
 conturbacionem, continuando illarum usum xv
 vel etiam xx diebus alternis, donec ipsiusmodi
 affectus radicibus evellantur et perdoherentur;
 nulla propterea saluatione per os concitata, sed
 tantum per urinas interitum: § vtra in his af-
 fectibus usis esse solet. Dulcis hic
 § etiam in febribus continuis optimum sine
 calore numeram putredinis exterminans ac edui-
 cons ex alto. Laudatur in affectibus omnibus,
 quorum radices sunt altae, et impunitates in-
 timae confusae cum partibus solidis et humido
 primigenio, ut in Lepora, Tumoribus, Scrophulis, etc.
 Spiritus enim tenuiss. latet in Aquila ora
 pervadens, et vi qua pollet secretus, dissolvens,
 expurgans: per accidens vtro effectus illi videntur
 forsan confectio, cum balsamum instauratum di-
 citur, renovari enim vegetius multo est elimi-
 natis impunitatibus, et exantibus elavio, qua ob-
 stebat, unde vis ipsius flopidior elucescit.

Hac

Cura Sublimatione
ab & compoſitione
quando ſimul
compoſcentur ad
praeparandam
Aquila caeleſtem.

Hae autem phantas a Catbarſi.

Nos ea in re miramur videmus Sympartiam
inter utrumque mercurium, cum enim pulverem
ſublimati miſcimus argento vivo cocto, quod
celeritima manu in concha vitrea aut terra
patella fieri debet cautiſ nariſ (exſpirat
enim inter miſcendum halitus venenatos, &
cerebrum adicitur, hinc ſtenuſtamenta)
ſtylo ebullientia, vel bacillo liquo, moriebat
Hydrargyris, & pirixda afficitur ac tactis
colurna virga ſerpens, aut ſcorpion aconito,
aut phorichm odoro, cydonioſum, duciones a
borelo pendent. Dum agunt miſtio, Argē
tūm vivum in nigellm pulverem abit, vel pū
purgatum ſit, cogitq̄ viſſim ſublimatiō
lā coruptionem illam infernalem uſq̄ ſū
factū viſſe evomere, & miſceſcē (cū dūm
enim ſublimatum intra corpus nō adhibe
rit, niſt improbit penetrat. n. ſtatim totū
corpus, & reſoſon quōd in lingua ſentitur)
etiamſi extrinſis pedibus cohaſſent illiſ,
ſine ſicta ſublimatione pūritate ſecernitur,
ſpūritus reſeruatū, efficiturq̄ medicamentū
ca Veneta. Sic Mater, aut ut ſingunt Saturnus,
deprecatur ſuum filium, & moritur ſimul, q̄ ſim
quōſq̄ cinerem medicum aduſandi uſus.

1103. //

//

Videndus etiam De Mercurio
dulci Tribulini: theſauri:
Medico-chym: p. 14.

Sal eſſen.

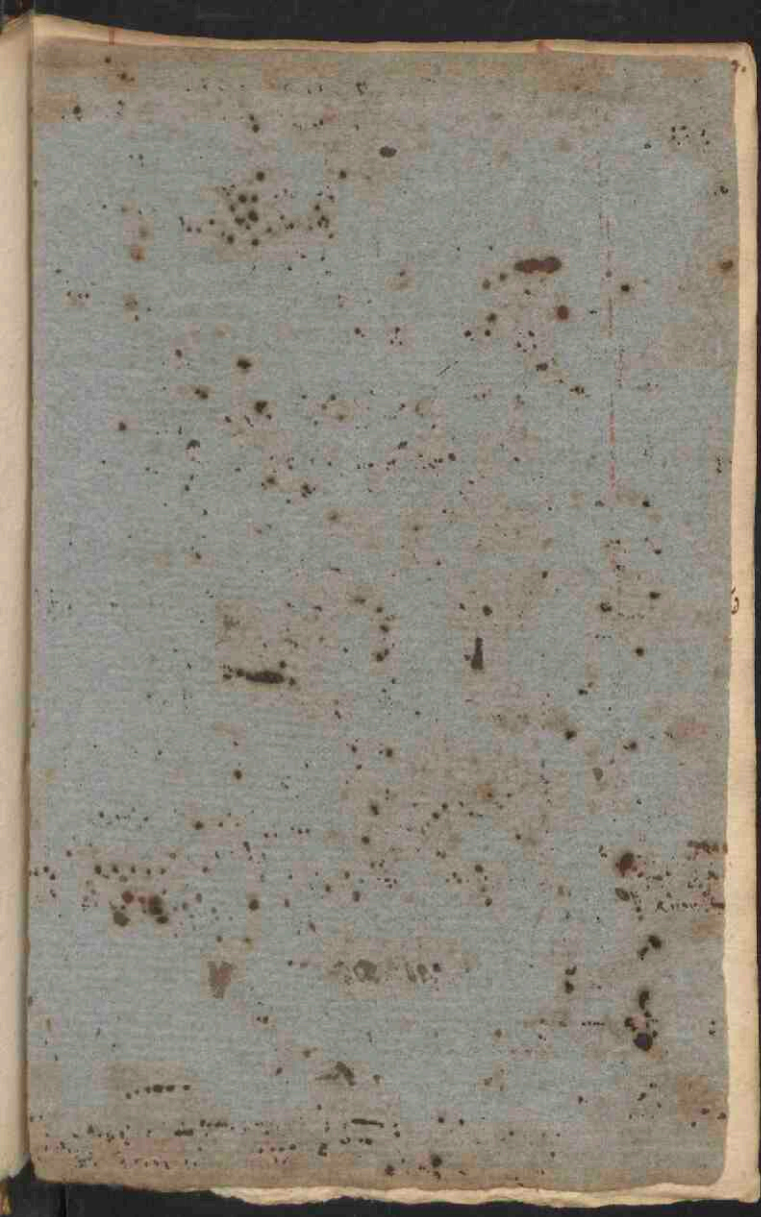

Handwritten text or markings, possibly a signature or date, located in the lower-left quadrant of the page.

Handwritten text or markings, possibly a signature or date, located in the lower-center of the page.

//70.// Sal Essentiale, Cremor,
sive Crystallum ♀.

Tartarum soligitur crystallinum ex Vini
albi vasis, quod fangendo nitescit, et multu
plici aqua ablutione a fecibus expurgatur,
inde coquitur alis cum aqua pura, ut solvatur;
deinde alim adhuc calet trajicitur per staminibus
pannum colatorium, siniturque loco frigido con
sistere. Grana accedunt parvibus vasis,
coctex glaciatis in summa etc. Ne collectum ni
ver albedinis conspicitur, et fit pulchrior trahi.
Tunc enim attenuata aërem admittit, cuius ad
ceptio et ingressus albedinem auget.

Retinetur a. sapis eadem ebullitio post ma
teria refrigerationem, item coletur, donec
ex singulis libris Tartari civiter sex, vel xii
uncias Cremoris acciperis.

Cremorem vero aqua frigida frequenti ablutione
a turbibus separa, et sic ut in aëre exsiccatur.

Il se trouve des Artistes, lesquels après
avoir fait bouillir le Tartre, et l'ayant laissé
refroidir esclément avec un chéillere de bois,
une creuse qui fait par dessus. Ce que se
trouve non seulement laborieux; mais aussi in
utile: Car les Crystaux faits a la facon que
dessus, ont la mesme vertu et propriété, que
la dite creuse.

Or pour bien faire ce sel essentiel, on coi
deat de Tartre, se fait garder sur tout de le
faire ny prendre dans des vaisseaux de me
tal; la raison est que comme tous les mixtes
participent d'un acide vitriolique, le vin en
abonde d'une plus parfaite et accomplie par
dessus tous les vegetaux, et a en gros tout ce
que les autres ont en detail. etc. que

v. B. 411. etc.

il faut lavir cinq ou
six fois en eau froide,
en laquelle il ne se fond
pas.

//112.//

Sal arti //

1162. Sal artificialis omnium Plantarum, seu Herbarum

Combustiles plantar, sive herbar, in Sole vel in Umbra (quam nulli pferunt, respectu spiro ritualis Salis, cuius vis putatur a Sole disto pari, anno metū, si postea ignibus sint coactas) arefacta super foco incenduntur, & cōbūnt, & quidamnos cineres prius scopis (scornendo) in cinerem, calcinanturq; ad albedinem, cinis pro ro in fictile vitratum, congrats, affusaq; aquā pluviali ad iii vel iiii digitorum eminentiam, calido digerats, q̄ saltem assūnit, quem liquor rem decapita submisso alio, & perge ut in finitūtia. Hūmor salis, quem (Arabibus vocant) per chartam Emporeticam filtrando sequitur, & coagulatur evaporando, usq; ad consistentias Salis coloris griseo vel cineritio.

Cuius Salis perfecta est, q̄ sequitur, pro paratio: Postquam Sal scilicet ita preparatus fuerit, hoc est calcinatione, filtratione, & coagulatione ad pfectam puritatem fore p̄dictas; adhuc ultima hac ipsi accedit operatio, ut incalcibulum injectis calcinetur, & sic pfecte dealbatur: Sal hic redigatur in pulverem super maro mero, & in concha vitrea calido dissolvatur Aq; pluviali, & filtratur in aliam concham hypo causto impositam, ubi summa cautione adhibita tam diu calido actinetur, donec in superficie Sal artificialis cogatur crystallinus, & micas splendidos ac nitentes vitri fundam occupant. Sal supernatans probe adferats cohiberi argenti, & recipiaturq; in chartacea capsula, & lento ignis vel solis calore exsiccatur. Lixivium per inclinationem in parvam concham offundat; lenti & a Sale in fundo vitri coagulato tam diu nascenti, donec ne guttula quidam lixivij amplius desinat: & cum residuo lixivij ad finem usq; procedas, ut prius inchoasti: dando super hypocaustam respicientem, atq; iterum crystallos expectando, sic pergas, donec fero

fero totum coagulaverit, sub finem a flavo
secundo pinguis sit, nec amplius coagulari vult.
Sal supernatans per se servatur in vitas bene
obtusato, qd herbam supero emulsi oio creditur.

Sal ex mundicia & candidior fiat, classifi-
catione & purificatione opus est, quam alij ali-
ter instituant. Nam illi salem in calcibulo
semel atq; iterum vestimenti igne fundunt, deo
nec candidus fiat, utrum hoc ratio tibi multis
visitata sit, commoda tamen alio non est: nec
senuci. n. Mo igne multa hiles & subtilissima
partes exhalant. Quapropter sequentis potius
ratione purificandi salem sunt adhibenda.
Primo sal supero solvatur & filtratur, iterum
coaguletur. Repetita. n. Ma & crebra filtratione
ac solutione sal omnem impuritatem asponit,
ac pland albus & mundus evadit.

Deinde nec hac ratio est incommoda: salem
ex prima coagulatione paratum ter, insperge la-
ta tabula vitrea vel marmorea, ut p. ali u
quium in cella solvatur in liquorem, qui supero
suo vase excipiatur. Liquorem illum p. Al-
tationem purifica, atq; iterum portet in ti u
gillo vitreato super carbones lentu igne coagula,
& sal evadit purissimus.

Cherretanus scripsit utrimq; perfe-
ctionem accedat salibus, si in calcibulo ad
albedinem calcinentur, citra fluxum, quo ipso
perfecte albescant; sed hoc dubium.

Plerumq; oleosa pinguedine diffiunt, ite,
lotium olent, & colore pravo sunt insinuat,
nec placent odore & penetrandi subtilitate.
Nec & rates corrodentes sunt inventa. Nam
no hinciam oleant sapantur, n ad siccum coa-
gulant, sed ad sycni formam: Reliquum blan-
miditatis a solo lingi curatur, vel siccat calore
fornacis: Aly Aqua Rosacea diluant, filtrant,
coagulant, idq; repetant sa. p.

Quod ad vires salium artificialium attinet,
quilibet sequitur naturam sui simplicis.

Sennatus.

hunc modum sales
dealbandi & purificandi
purificandi praefert.

De salibus herbazum quorundam praecipuas
& vires eorum scripsit Bernb: G. Knobus
a potu S. Mariae Agrippinae.

¶ 1109. II Crystall: ♁.

Op. Tartari albi pilu: ℥ij vel ℥. ebulliendo
 cum Aqua fontana in Cotino non nitallico
 coque sit dissolvatur, cola p manicam Hippoc.
 in saetagineam terream, & in loco frigido
 collige Crystallus. Si prima vice non satis
 purus prodit, adhuc semel ebulliant, ne tanto
 plures, siquidem multum ebulliendo de abbe
 dine aliquid amittitur. Crystallus coagulatus ita
 tim ab aqua libera, quia & hoc modo albidior
 res habebis. Hoc lento in vase porcellanico
 exicca, & super porphyrium multum tero.
 Erunt ita candidissimi et subacidi saporis.
 Aqua residua vocats

Aqua Tartarizata

℥ij Aqua a ♁ depurata & in crystallus
 facto superstitis remanens. Qua Ang: Sal
 in defectu Olei Tartari, loco ubi illius men
 strui usus est, cum tartari & comedieri
 Purio. a. illa & defecatio, q post repetitum
 coctionem, filtrationem & crystallisationem
 reliqua est, maximo prodest. Non inulti
 lis praeterea ad obstruendum Stomachi, henis,
 & Abrenum: Si Cochlear j. per se, vel in seculo
 quodam assumitur.

Est. a. Carnor ♁ medicamentum cito, tito,
 & siccitate sanans, purgando humores crasses,
 pituitosos & Melancholicos: tam chilibel
 exhiberi potest, etiam gravidis, & pueris.
 Dosis a ℥ij ad ℥ij. in susculo, vel tenui
 cervisia.

Prod. / Aquila Caelestis.

Componitur ex sublimato et Argento vivo hoc modo, et hac preparatione.

℞. sublimati vulgaris (quod destructivum in Titulo) . . . Draconem univocorum vocat)

℞vi. Mercurij vivi (quod Quercet:

Aquam fluentem metallicam appellet ℞viii. ad quantum inter terrandam sublimatum hanc, et ebibere potest ad satietatem. Terat primo sublimatum in mortario auro, vel marmoreo, agitatione levi. Italem deinde affundat ℞. terendo semper atq; agitando: vnde debis sublimatum nigrescere, mercurium vero mortificari et redigi in pulverem facile, ob nativam cognationem cum sublimato: cum i. contunditis sine negotio acido spiritu latitante in eodem Mercurium simul coagulante sive exstinguente. Hunc pulverem pone in sublimatorio, aut matracio minore, colli angustioris et oblongi, hoc in cinere vel arena colloca, ita ut tertia vasis pars superior, in quam ascensuro sive sublimari debet atq; coarsescere ea non obstruat arena. Da igitur per gradus sive sim augendo vi horis sive continuis, usq; totus pulvis e fundo vasis in sublime (hinc sublimati nomen) ascenderit, et in substantiam solidam crystallinam atq; pellucidam coarsuerit, comas albam facie externa ipsius, inter sublimandum licet flavescens: vase ad refrigeratum et aperto quicquid in glaciem crystallinam coarsuerit, illud eximo et diligenter separa a pulvere quodam maligno est. Vasis collo et superioris existente (q. ut neq; crystallum, sic neq; in glaciem unquam potest adduci, ob spiritum acutum et sublimati vim fugacioris) tum et a nigris spadiibus ac Mercurio fluente, qui ubi cum sublimato initio commiscetur, si vitum unum fuerit extinguitur, sic vitus solus remanet, et ascendit in superiora:

Materia

|| Clement Olymptus

℞. ℞ vivi ℞iiij. sublimati ℞viii.

|| Sennertus. inst. 1273.

℞. ℞ vivi ℞vi.

℞. puri ℞viii.

Misul.

tribuda. th. s. p. 14.

℞. ℞ vivi ℞iiij.

sublimi: ℞v.

cap. 33. ℞.

Matriciam etiam quendam substantiam seu factam
 salis et Vitrioli (cum quibus factum sublimatum)
 in fundo vasis spirituum abjice, crystalli-
 nam aqua salubris et medicamentosa retio-
 nendo: ac pulverisando subtilissimo, postea
 cum novo matricio (ut supra) iterum subli-
 mes, itaq; sicut, vis, ter, si opus, usque
 dum nulla unquam in fundo facta appareat,
 vel in summis farina aut nigredo.

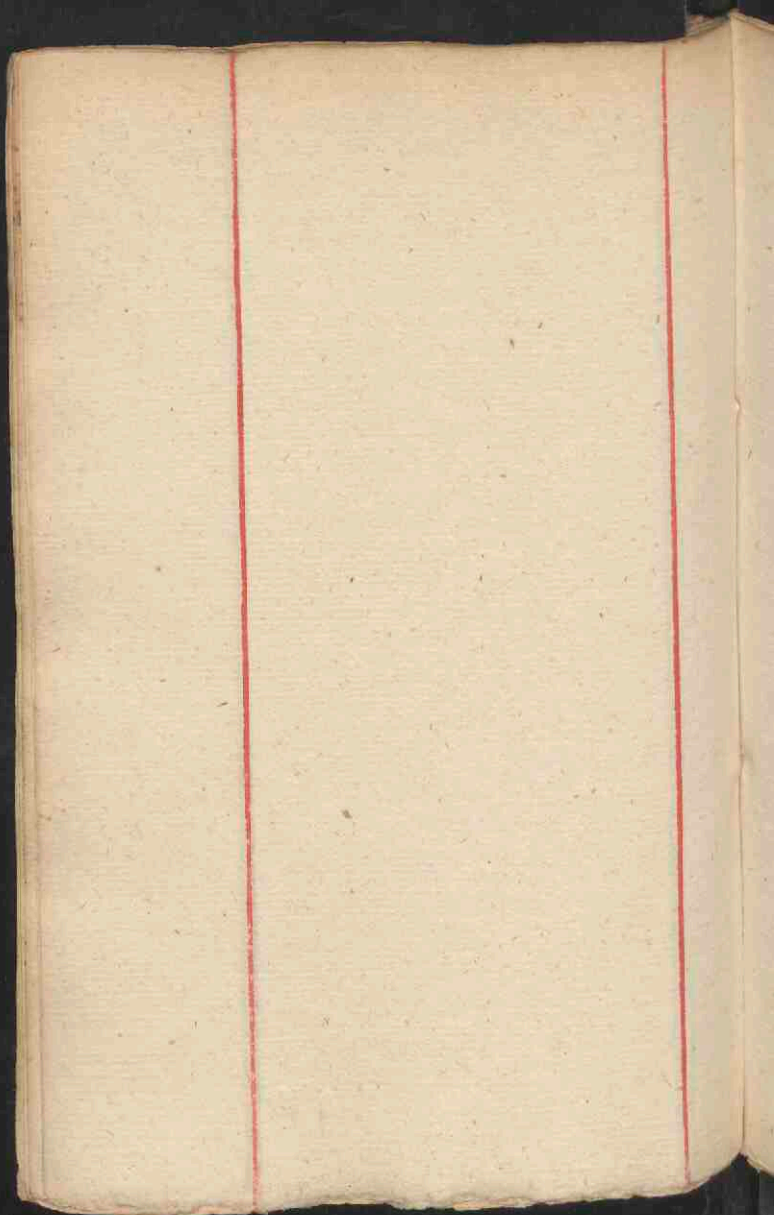

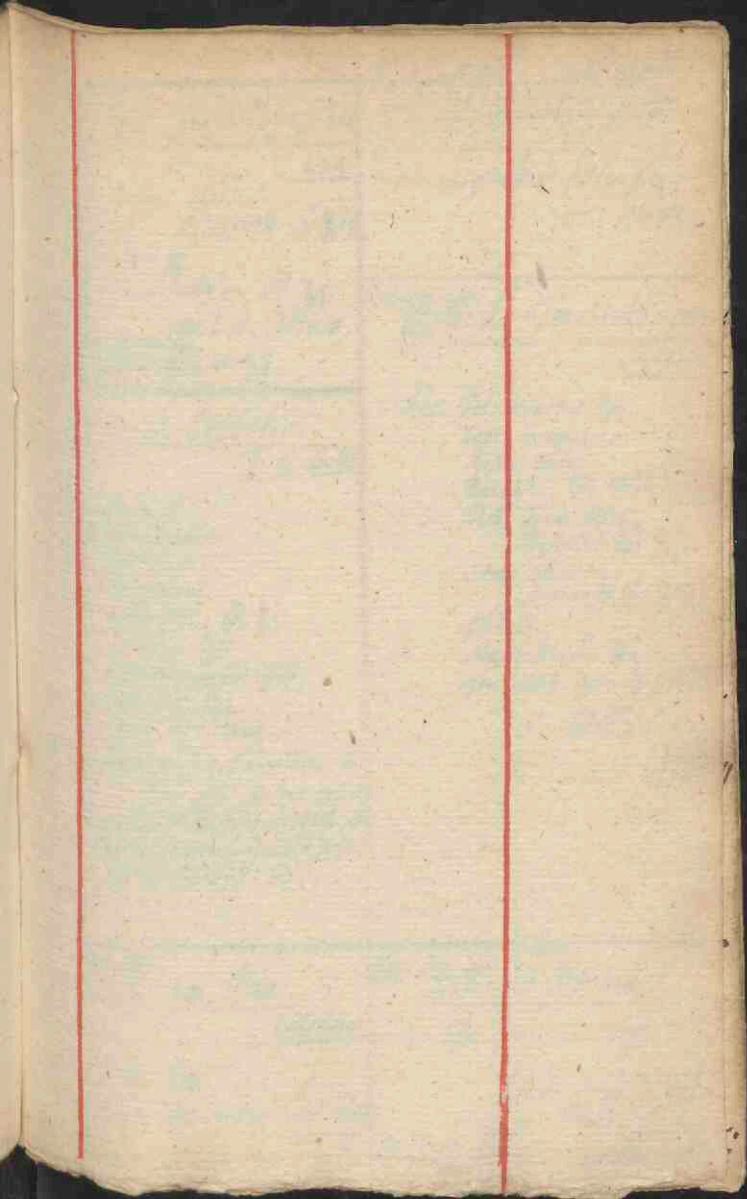

Syr: de Hysosopo Compos:

℞. Hysosopi,

Rad: Apij

Feniculi,

Petroseli:

Glycerab: ℞ ʒv.

Hordei mund: ʒiiij.

Sem: Malva^s,

Cytanior:

Tragacanth: ℞ ʒiiij.

Capill: Venec: ʒvi.

Jupubar:

Sebesten, ℞ N^o xxx.

Passular: mundat: ʒiss.

Fleum,

Dactylos: ℞ N^o x.

℞. Decctio. ℞ ʒiij Deccti —

Colatura addo Jacob: uigi ʒiij.

℞. Syrup: s. a

Ung: Emulatum

℞. G. Galli

℞. Rad: Emula^s Compos: recant:colta^s cum ʒ. fortissim^o,

sero ad ʒ. consuntion: ʒiij

Et enim liquidiuscul: parum sint oppo:

ser, quo in mortario lapideo bin:

fistat^o commod^o p. cribrum colari

possint: Tum domo ebulliant,

quoad ʒ. penitus consumpt^o sit,

tum addo Lxung: Porci

Ol: Rosar: ℞ ʒiiij.

// Cera nova ʒij.

Aq: ʒiij

Scribit^o: lotus ʒij.

Salis cois pulv: ʒss.

ota super ignem. lentam calida

miscetur.

Diacurcuma minor.℞. Spica^s Nardi:Mirba^s,

Sedannanti,

Cocci,

Casti,

Cassia lignea

Cinnami ℞ ʒss.

Mellis despum: q. s.

Pulvis Haemastaticus.℞. N^o ʒ. m. d.

℞. Boli Armeni ʒiiij.

Sang: Dracon: ʒij.

Mastic^o:

Alcis spat: ℞ ʒss.

Olibani ʒij.

Thuris, ʒij.

Gipsi ʒij.

Calcis drea ʒvi.

Cocci ʒij.

℞. praecipit: ʒss. M^o.

℞. Pulvis subtil:

Poll: Pestilential:

℞. Aloës Succotr: ℥ij.
 Boli Armeni vesi,
 Myrridā, ℥ij.
 Croci,
 Terebinthi, ℥ij.
 cum Syr: Limon: (si sit aſtus)
 vel Vino Rubro, (si bytans.)
 fi. Massa.
 exponats ad uſum.

Poma Adorifera.

℞. Labdani,
 Styracis Calamitā,
 Ligni Aloës, ℥ij.
 Caciophyllor:
 Nuc: Miſcham,
 Sem: Ozimi, ℥ij.
 Moſſi,
 Siccitā, ℥ij.
 G: Tragacanth: in Aq: Roſar:
 diſſol: q. s. fi. Poma. //26.//
 ℞. xiii. g. 231. //20.//

Empl: de Cūmino.

℞. Cera Citrina,
 Refina,
 Terebinth: ℥ij.
 Pulv: Cūmini ℥ij.
 Sem: Lactuca ℥ij.
 liq̄factis liq̄factandis, Pulveres
 ſ. a. exacto commiſceant, et ſi. Empl:

Syr: Roſar: ſolūt: cum
Fol: Senna.

℞. Infuſion: Roſar: pallidar: novici
 iteratā ℥. xv. hūc
 infund: Fol: Senna ℥ij.
 Sem: Anisi pulv: ℥ij.
 poſt ℞ macerationem facta forti
 expreſſione add: Sacchari ℥. xii.
 clarificans et percoquant in Syſiphus.

Extract: Senna.

℞. Fol: Senna mundat: ℥vi.
 Rhubarb: ℥ij.
 Scammon:
 Rad: Mechoaca, ℥ij.
 Sem: Anisi,
 Cinnam: ℥ij.
 infundants in ſ. q. Aq: Fumariā
 in B. M.
 Colatura fortiter expreſſa exbalſa.

Pulvis laxativus Sanna.

℞. Fol: Senna
 Tactazi ℥ij.
 Caciophyll:
 Cinnam:
 Galangā,
 S: Anisi, ℥ij.
 Scammonij ℥ij.
 fi. Pulvis ſubtilis.
 Haec eadem ſer̄o deſcriptio ſupra //26.//

Aq: Hysterica.

D. Gesselij.

℞. Rad: Angelicae ℥j.
 Zedoar: ℥ss.
 Galanga,
 Zinziber:
 Gentiana, @ Ziß.
 Cort: Arantior:
 Citri, @ Zi.
 Gariophyllos:
 Nuc: Muscatov,
 Piperis albi,
 nigri
 Cubebarum,
 Cinnam: @ Zi.
 Baccar: Juniperi ℥ij.
 Lauri ℥ij.
 Santali rubri ℥ss.
 Herbs: Melissae,
 Rūtbar,
 Card: Bened:
 Scordij,
 Salvia,
 Mentha, @ Mij.
 Rosmar:
 Salvia,
 Pulegij @ Mij.
 Calamentbar,
 Artbennis: @ Mß.
 Sem: Anisi,
 Dakci, @ ℥j.
 Farniculi,
 Carchi, @ ℥ss.
 Floz: Camomil:
 Meliloti, @ Mß.
 Nicotba, ℥j.
 Theriac: Androm: ℥ij.

// Aq: Vitis Cantuar: ℥j.
 maceratus per D & ampliat:
 Atinid' destillens per B. M. S.
 & Structz ad Vinum.

// 129 //

Aq: Alexipharmaca.

D. Gesselij.

℞. Rad: Tormentilla' recent:
 Lappa major:
 Pimpinellae,
 Mosch' diaboli,
 Stratiij, @ ℥ij.
 Angelica,
 Galbana,
 Dictamni,
 Gentiana,
 Gariophyllata, @ ℥ij.
 Cepaz: recent: excoctat:
 Nucum recent: immaturar:
 @ ℥ij.
 Herbs: Rūtbar,
 Acetosa,
 Card: Bened:
 Scabiosa,
 Floz: Calendula' @ Mij.
 Campozar' ℥ss. dissoluta in
 Aq: Vitis ℥ss.
 Miscebat:
 Theriac: @ ℥ss.
 Aceti Rosi ℥j.
 Vini albi generosi ℥ij.
 maceratus in B. M. S. & postea
 eliciat' Aqua.

Aq: Arthritica.

D. Galli.

℞. Mercurij sublimati ℥j.
 Arsenici ℥ss. Euphorbij ℥ij
 Squinantij ℥j.

Redigantur in pulv. tenuiss.
 excepto Euphorbia et Squantida

Spiritus vini rectificati, et
 Aq: Rosar: ℥ssj. Incalescat

primum paulo longo, deinde eodem
 adacto decies vel duodecies ebullientis,
 crassiori vitro seu chartula occluso
 super nihilum ignem. Postea vino
 decantat ab igne et assui reserventur.

Spec: Electuarij pro Vermibus

℞. Sem: Zedoar:
 Rad: Dittamni
 Filicis, ℥ ℥ss.

Rhabarb:
 Cornu Cervi, ℥ ℥ij.

℞. Pulvis

addendo autem Sacchari ad justam
 spissitudinem cocti ℥ssj.

℞. Electuar: in Tabulis

Ung: Camphoratum

D. Galli.

℞. Aceti vini liben: ℥ssj.

Sulphur:
 Camphora ℥ ℥ij.

Coq: in vaso duplici ad spissitudinem.
 dein refrigerant ab igne, et addunt
 Sivi Asiatici ℥ssj.

coq: ad 1/2 consumptionem, et iustas
 Unguenti consistentiam.

Ung: contra Fistulas.

℞. Ol: Rosati ℥j.

Cerussa ℥j.
 Plumbi usti ℥ss.

Amidi,
 Tragacant: ℥ ℥ij.

Opj.
 Camphora, gr: xii.

Ol: Olee: ℥ss.

℞. Unguent:

Butyrum Melislatum,

q: Viride vocant.

℞. Salvia,
 Mentha,
 Millefolij,
 Melissae ℥ ℥ssj.

Butyri recent: insulsi ℥ssj.

Vini albi ℥ssj.

Coquantur lento igne ad duceos consump-
 tionem.

Digestiv: egregium // 117. // Pil: Pestilent: Krafft

℞. Terebintb: lobas ℥ij.
 ℞: Rosar: ℥j.
 Vitellor: Ovor: N^o ii.
 m^o.

℞. Aloes Succot:
 G: Ammoniaci, ℥ ℥ss.
 Myrrha ℥j.
 Croci ℥ss.

cum Aq: Scabiosa, vel Cichor:
 vel Syr: de Pimar: vel Roso
 si. Massa.

1167. // Laudanum Opium.

℞. Extracti Opij cum # destill:
 vel Spir: Vini rectificato
 facti ℥j.
 Extr: Tinctura Croci, eodem
 modo facti ℥ij.
 Margaritae:
 Corallor: ℥ # ℥ss. m^o.

Alj ℞. Aloes ℥ss.
 Ammon:
 Myrrha, ℥ ℥ij.

pulverisat, Scum Vini si. Massa.

1121. // Pil: de Terebintb:

Decid in asu.

℞. Mentha Sicc ℥ij.
 Rad: Juncos,
 S: Agri casti, ℥ ℥ij.
 S: Rūtba ℥j.
 Lactica ℥ijss.
 Compborae ℥ss.
 Terebintb: ad p: omz.
 si. Massa.

Pulvis Sternitator:

℞. Piper: cors & longi
 Hellebori albi
 nigri, ℥ ℥ss.
 Euphorbij gr: vi. m^o
 si. Pulvis.

1168. // Ung: Rubz: potabile.

℞. Butyri recent: ℥ij.
 Castorij ℥ss.
 R. Alcanth q. s. ad colu-
 randum, liquifac et cola.
 Poterit etiam Colat. addi parum
 Mithridatij.

Empl: ad Catarachos.

Aliud Emplast: ad Catarachos,
& Capitis Dolorem.

℞. Mastice ℥ss.
Resi Armeni
Sangu: Draconi
Gallaz:
Myrtillor:
Rosar: rubr:
Acacia, ℥i, Ziss.
G: Galbani in f. dissol:
Ol: Myrtillor: ℥i q.s.
fi. s. a. Magdale.

℞. Sassafras ℥ij.
Myrtillor:
Rosar: rubr:
Coralli rubr:
Cortic: Thuris, ℥i ℥ss.
Cariophylloz: ℥ij.
pulverizatus, & cum Galbano in f.
dissoluto & depurato fi. Ceratum
terebis applicandum.

Trochisci Beccici.

Ung: Regis sive Aurcum

℞. Gum: Tragacanthi,
Arabici,
Thuris, ℥i ℥ij. (℥ij)
Angli ℥ij. (℥ij)
Medal: Sem: Melon:
S: Papav: albi ℥i ℥ss. (℥ss)
Coralli rubr: ℥ss
Scul: Conci ℥i ℥ss. (℥ss)
Opj dissol: in vino gene
roso qz: vi. (xviii)
Sacc: Pluid:
Candi, ℥i ℥ss (℥ss)
ant q.s.
On: & fi. s. a. Trochisci.

℞. Ol: Olivaz:
Resinas, ℥i ℥ss.
Cera: nova,
Sibi anictini ℥i ℥ss.
Scleribint: ℥ss. an. s. a.

Aliud. V. 33A.

Pulv: post partum.

℞. Castorij,
Diptamni, ℥i ℥ss.
Baccar: Lauri excort:
Azari,
Squinanthi,
Aithemisia,
Sabinas,
Rhubia: tinctor:
Origani,
Catalpa: int bar, ℥i ℥ss. //

11 Rad: strychnij ʒij.
 Nigella,
 Cypri longi,
 Acosi (vel Calami Arom.)
 ℞ ʒʒ
 Cassia lignea (vel Cinnam)
 Cort: Cassia fistula ℞ ʒij.
 Lupinor:
 Myrrha ℞ ʒi.
 Si. Pulv: subtil.

Præcipitati rectificatio.

℞. Pulv: Præcipitati q. v.

infunde in testiculo et adde pa-
 rum Aquæ Vitæ semper commovendo
 spatula sup ignem lentum: et post
 spatium lectionis si Patet Noster
 addat parum # Rosæ: et continuo
 super ignem lentum commiscantur
 donec liquor eis sit consumptus.
 Notandum, a. quod fiat color ruber
 ac postea in mirabilis in coloris flavo
 seu aëreum, renovatæ tunc ab igne
 et in mortario fortiter fricet. ut
 Dosis gr̄ iij. Si. Pulv: subtilij.

℞. Amygdal: dulcium.

℞. Amygdal: dulc: ʒij.

Contundant, hujus dimidium ca-
 lificat super ignem addita pauca Aquæ,
 tunc in presso fortiter exprimant in
 elusum sicut equino, deinde reliquas
 postea cum magna simul. ℞.
 Substis ℞. ʒij.

Pulvis Violar: per vestibus lanæ.

℞. Ros ʒij.

Calami aromatici
 Cypri longi ℞ ʒij.
 Gariophyllor: ʒij.
 Labdani,
 Santali Citrini ℞ ʒij.
 Majocana,
 Rosæ rubræ
 Lavendulæ ℞ ʒij.
 Musci gr̄ xii.
 Si. Pulv: subtili.

℞. 123. // Poma odorifera in Peste.

℞. Labdani ʒij.
 Storacis Calamitæ ʒij.
 Diambræ
 Diamulsi ℞ ʒij.
 Camphoræ gr̄ ij.
 Gariophylli gr̄ xv.
 Nuci muscatæ,
 Nuci ʒij gr̄ vii.
 Cinamomi ʒij.
 Spica Nardi gr̄ xv.
 Civetæ
 Musci ℞ gr̄ viii.
 Liqui alois gr̄ iij.
 Calami Aromat: quant: substi.

Labdanum et Storacis Calami, subtili
 calido serventur, reliqua tunc per se
 addendo
 Storacis liquidæ
 Aq: Rosæ: q. s. Si. poma

Emplastr: Magistrale

℞. G: Galli.

℞. Gum: Galbani

Ammoniaci, ℞. ℥j.

macerentur & \mathcal{D} in Spiritu Vini, tum
dissolva addendo Empli de Mucilagin: ℥ij.

de Canino ℥j.

Castorei pulveris: ℥ij.

Croci ℥ij.

Serebintib: Ven: q. s.

Omn^o si. Emplast.

// Joidis pulv: ℥ss.

℞. Recipientz G. Tragacontib: Ag:
Hyssopi dissoluti, et singantur
sub: planas, sub lingua trahenda.119. // Vinum Emeticum.

℞. Melanthri.

℞. Pulv: Croci Metall: ℥j.

Vini opt: Gall: ℥ss.

Omn^o si. et ponat in Sole.Aliud. ℞. Gesselij.

℞. Pulv: Antimonij ℥j.

℞. q. s. ad ℥ij.

Vini Hispanici ℥ss.

Omn^o si. ad ℥ij.

Dosis ℥j. ad ℥ij.

122. // Cremo Serebintina.

℞. Serebintib: Ven: ℥ss.

Sacchari albiss: ℥j.

Qitell: croci: No^o II.

Vini Romanani ℥ss. q. s.

si. Cremo.

Prochisci, seu Pillula
Prochica, Ceanothurgij.

℞. Sacch: albiss:

Candi, ℞. ℥ss.

Amyli benedicti ℥ss.

//

Aq: Hystrica commedissime
misctz cum Aq: Cinnamon.℞. Gessell. tam habet q. s. succina
neo Aq: Vitea Martialis.

132

2. medulla Casia $\xi\beta$.
 Carnis pasular: ξ cetar
 cum transmissa: $\xi\eta$.
 Rhei ξ .
 Sacchari Ros: $q. s.$
 si. Bolus.

2. Terebinth: Ven: cum succo
 Limon: lota $\xi\beta$.
 capt. rix Cochlear: cum Syr: de Althea.
 superbibendo seq: Emuls: $\xi\eta$.

2. Syr: de Althea Fern: $\xi\eta$
 Sani Capill: Ven:
 de Limon: \textcircled{C} $\xi\beta$.
 Aq: Saxifrag:
 Ononidis,
 Caristaria \textcircled{C} $\xi\eta$.
 si. Julap.

A.

2. Anggd: dulc: exort:
 $\xi\beta$
 Sem: ξ frig: major:
 \textcircled{C} $\xi\eta$.
 Rad: occent: Althea
 Ononid: \textcircled{C} $\xi\beta$.

contundant: in mort:
 marmor: posim
 affundendo

Dext: Hordei ξ liquin:
 $\xi\eta$ // ad $\xi\eta$.

In colatura dissolv
 Syr: de Althea.

Capill: Ven:
 \textcircled{C} $\xi\beta$
 de Limon: $\xi\beta$.

si. Emulsio.

℞. Syr: de Althea ℥ij

de ꝑ Radic:

Capit: Vini: ℞ ℥i.

de sicc: Limon: ℥ss.

Aq: Aguinonia,

Carictar: ℞ ℥vi.

℥i. Sulph.

142

164

146

168



1606

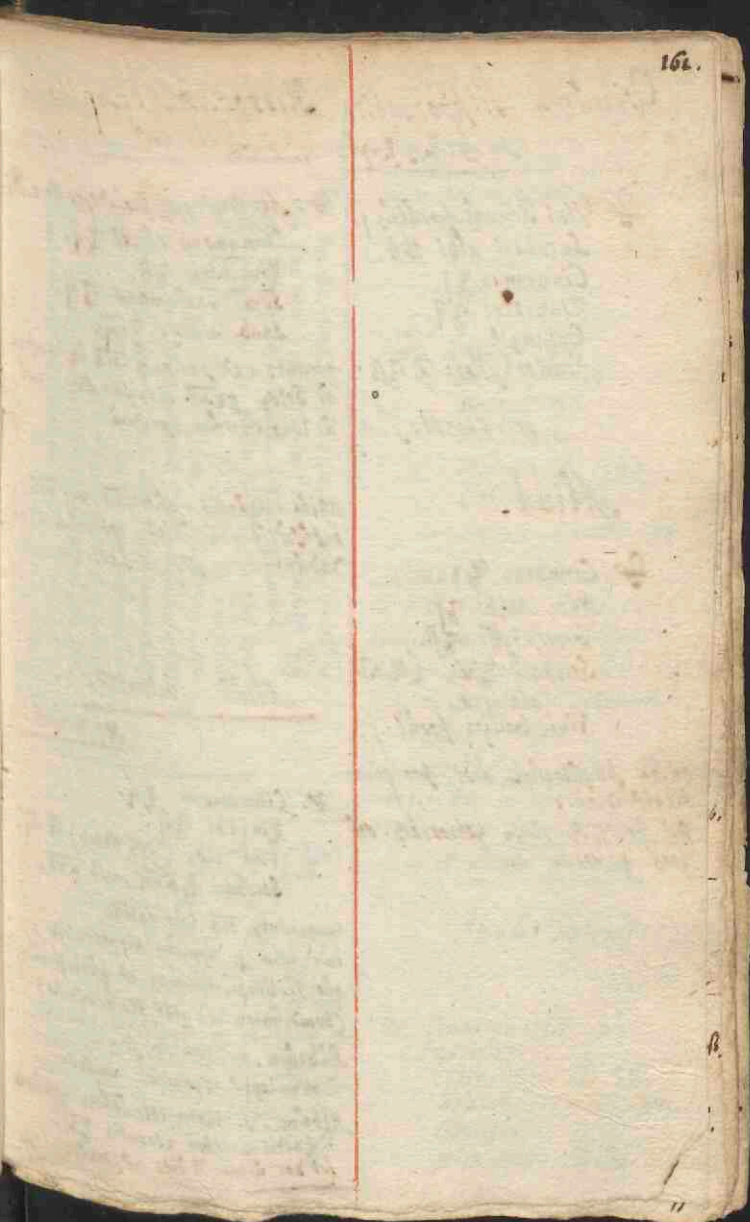

Vinum Hippocraticum

ex off: Cas Ingrs

℞. Vini Rhenani pocūlūs j.
 Sacchari albi ℥ss.
 Cinnam: ℥j.
 Zinziber: ℥ij.
 Galanga,
 Gariophyllor: @ ℥ss.
 Si. Caret: s. a.

Aliud

℞. Cinnam: ℥j.
 Nuc: Musc: ℥j.
 Gariophyll: ℥ss.
 Sacchari ℥ss. (℥ssu
 aut q. s.
 Vini Gallici pocūl: j.

aucta singulorum dosi pro quare
 titate vini

De Spiculis electis Hippocraticis, off
 gross gallicana loc

HIPPOCRATICUM non //

Speliense.

℞. Ag: Vita ex gibus & opt: Vini. ℥ij.
 Cinnamoni electi ℥ij.
 Zinziberis ℥ss.
 Sem: Cardamomi ℥ij.
 Saub: albi: ℥ij.
 +trants, & ponantz oia in lagena
 ad Solis p xv circiter dies, vel
 ad lentissimum ignem.

Huius liquoris gutt: vii, vel viii.
 infusa pinta Vini, optimum tibi
 dabunt Hippocraticum.

Aliud Instantis:

N: Wollm.

℞. Cinnamoni ℥ij.
 Zinzib: ℥ij.
 Vini albi (res Troop) ℥ss.
 Sacchari ℥ss, vel xvi.

macerentz oia loco calido
 inde cola p manicas Hippocraticis,
 quo si. limpidissimum & purissimum
 (bund-segen in't glas flichtrucken)

Rubrum. a. Efficit. si
 res lapj Toerisol superes.
 Album, si inter colandam affundat
 Lactis vaccini recentis ℥ss.
 sed hoc ultra ii dies no servat.

Crassiſcule contusa infundantur
in Spiritus Vini t̄b.

ſunt in infuſione ꝑ iv dies,
donec Spiritus Vini omnes t̄n
Abſtram extraxerit, t̄m ſepar
ꝑ inclinationem, & cola ſec̄ filtra
Colaturam ſerva ad uſum: Alq̄
ibi Hippocraticum ſac̄r̄ libuerit.

ꝑ Colaturā ℥ij.
Sacchari ℥ij.
Vini t̄ ℥ij.

Aliud fortius ibidem

Hippocratic: Extemporan:

n. w. v. v.

ꝑ. Ol: Cinnam: ℥ij.
Coct: Citri ℥b.
Gariophyl: gut: vi.
Ambra Grisea
Moschi, @ ℥b.
Sacchari ℥ij.

m. p. a.

(proest. a. Ambra, & Moschus ꝑ
ſtium emitti, cum & ſine his
hæc mixtura vi ſc. ſer̄ coctet.)

Hippocratic: Extemporan:

J: Helony.

ꝑ. Cinnam: ℥iſſ.
Zinzibi albi ℥ij.
Gariophyll:
Nici: Moschi: @ ℥b.
Gemma Paradisi ℥ij.
Pipere longi ℥ij.

crassiſcule puluerisata macerentur
in Aq: Vitæ t̄b. in Vitro bitur̄ obli
cato ꝑ vi dies, in loco frigido, quon
ſidio bis t̄rre fiat concuſſio.

Hujus collevari l̄m̄ mixturam
cum ſubta Vini Saccharo dulcorati
efficit in momento Vinum Hip
pocraticum. J. H. pax: 15. v.

//

Vinum Absinthitis.

ꝑ. Absinthij q. v. macera
in vino albo ſuper cineres
calidos ꝑ aliquod tempus: dein
cola, atq̄ iterum affunde, donec
ſapient̄ colatum omn̄ absinthij
cum vinum contineat: t̄m
Saccharo aut melleo dulcoratum
& cinnamomo aromatizatum
adhibetur ad uſum.

ſtans in Vomibus, Naſſica
vomitū, & omni stomachi
bilitate, præſertim ea ꝑ in l̄m̄
gis febribus a pharmaco
copioſo uſu contracta.

ſur Silvium Mont. de la Colla

Aliud. D. Steenbergis.

℞. Rad: Enula^o Camp: ℥j.
 Calami Aromatici,
 Gentiana^o, ℞ ℥ss.
 Galanga^o,
 Zedoaria^o,
 Angelica^o, ℞ ℥ij.
 Cardamomi ℥ss.
 Herb: Cent: Minoris, ℞ ℥ij.
 Card: Bened: Miss.
 Absint^o: M ℥ij, ul ℥ij.
 tot viii Scoop. s. cojuc.

Aliud

pro J^o Festis Homini^o utitur
 ad P^oservati^oem a Morbis, et
 Cerebri robur.

℞. Absint^o ℥x.
 Card: Bened: ℥ij.
 Enula^o Camp: ℞ ℥ij.
 Aloes pulv: ℥vi.
 Cinnam: pulv: ℥ij.
 Hyssopi,
 Rosismazini,
 Salvia^o,
 Rutzar,
 Majorana^o, ℞ sicc: M℞.

In s^ol^o Parth^o was viii Scoop.

Aliud, Extemporaneum.

℞. Spiz: Absint^o ℥j.
 (7 contat in Flore.)
 eius gall: ij coll in infunde^o
 in Vini th^oiss. (contat)
 et habebis bonum Vinum
 Absint^obetes.

D. Triscati.Aliud.

℞. Rad: Enula^o Camp: ℥vi.
 Galanga^o,
 Calami Aromat: officin:
 Gentiana^o ℞ ℥ij
 Zedoaria^o,
 Angelica^o, ℞ ℥ij.
 flor: Centaur: minor: ℞ ℥ij.
 Herb: Card: Bened: Miss.
 Absint^o: M ℥ij.
 Incidants, et mixta dentur in Sapo

Aliud.

quo Nou^o: Camp^o Venapola
 Leydensis utitur.

℞ Absint^o ℥ij.
 Card: Bened:
 Rad: Enula^o Camp: ℞ ℥ij.
 Aloes ℥vi.
 Cardamomi, ℥ij.
 Hyssopi,
 Salvia^o,
 Rutzar,
 Majorana^o,
 Rosismazini ℞ M℞.

Tot s^ol^o vartget was vi Scoop.

Aliud.

℞. Ababarbarij ℥ij.
 Rad: Angelica^o,
 Zedoaria^o,
 Enula^o Camp:
 Calami Aromatici
 Aloes opt: ℞ pulv: ℥ss.
 Herb: Absint^o.
 Card: Bened:
 Centauria^o, ℞ M℞.

Suspendatur in pulpa lina cum

filo in vaso vas $\frac{1}{2}$ Ducher,
(Olio VIII. Fozz Leyds) Vini Gallici.

Hujus Vini Scyphus unius manū
haustus egregiè stomachum a su-
perfluitatibus liberat & expurgat,
ac reliquam etiam primas regions.

Ejus usū Pastor aliquis ab invetera-
tata inappetentia liberatus.
Ex Sid. A. Lempereur.

Aliud Extemporaneum.

℞. Extract. Absinthij. gutt. aliquot.
instilla Vini, vel Cerevisiæ cyan-
atbo, sic in momento habebis.

Opium, vel Cerevis: Absinthit:

paratur. a. Extractum Absinthij
hoc modo.

℞. Absinthij folia tenuiora, vel
etiam nodulos, aut calices parum
exsiccatos, ad ℞j. affunde

Spir: Vini, vel Aq: Vitæ ℞vj.
ad viii. Relinque sic in va-
tro bene ocluso p̄ iii aut iv dies.

Ubi Spiritum oem Absinthij xij,
& colorem viridem extraxeris, in-
funde illum relictis fecibus, cola
& tralice p̄ chartam bibulam: sic
fi. Extract: Absinthij.

Hujus ℥v vel v gutta, cum Vini,
Cerevisiæ, vel alterius liquoris cyan-
atbo vel haustu singulis, vel salu-
tem alternis matutinis temporibus
assumpta, mirum in modum suo
calore ventriculum frigidum resi-

ll cit, pravos humores absorbit,
Dyspepsiam, Rictus, Nauseam, &
vomitum corrigit (ut nihil in
nausea marina praestantius inven-
natur) a maligno & pestilenti
aere defendit. ℞: Fabricij!
opuse: phys: et med: III. 1.

Vinum Elleboritic.

mense martio putatis vitibus fi-
ant serobis satis profunda iuxta
vitiūm radices: Implentis Elle-
boro viridi multo, contuso, admitta-
terra: Ex eo vitis alimentum
sumas, producet Uvas vinu puz
gatricem habentis. For: 2^o Phit
Dagra. p: 26. quem vide.

Vinum Rhenan: factitium.

Vinum rhenanum amulabitur
Sapore Vinum Gallicum mace-
tionis Summitat: Ribis: nigros:
vel Melissa.

Q. An spiz: Melissa non faciat
vinum Gallicum Saporis
vini Rhenani ?

[Faint, illegible handwriting in a cursive script, possibly a historical or scientific record. The text is mirrored across the page, suggesting bleed-through from the reverse side.]

CREMOR PTISANÆ

℞. Hordei mundī excocti ℥i.
Aq: cois q.s.

bulliat simul, facta ebullitione
removetur prior aqua, & affundatur
novens, q̄ iterum coquatur ad consump-
tionem medietatis (sic donec jus
p̄liciatas tenuis speciem referat)
ac per pannum colatur.

Tabidis ac extenuatis perutilis.

℞. Mithridat̄ nimis Ptisana colata, et
Succus Ptisana: at utro si non
colatur, simpliciter Ptisana, aut
Ptisana integra, et n̄ colata dicebat̄
At si q̄ magis abstergente
voluerit Ptisanam, conficit̄
vulgarem Aq: Hordei

℞. Hordei integri
Aq: q.s.

℞. Decctm̄ Hordei cum statuliventim
fit, ac in uterulo facili accendat

℞. Deccti Hordei ℥iij.
Sacchari ℥i.
Cinnam: ℥i. Sumat: d̄. f. n̄. 9.

HYDROMEL FEBRICITANT:

℞. Aq: puriss: ℥vi.

Mellis ℥℞.

Cinnam: ℥ij.

Passular: Corinth: ℥i.

Coquants.

℞. tunc ob eam n̄ est conveniens in acutis,
sed in pituitosis febribus.

R. Solannd: T. Cons. 22.

CLARETUM FEBRICITANT:

℞. Aq: puriss: ℥i.

Cinnam: select: ℥℞.

Sacch: abdis: ℥ij.

Hec cōcta per manicam Hippocratis
transiciunt, & absq̄ coctione
si. Claretum.

pro nobilibus febribus, qui a
vino vix abstinent, & a Ptisana abhorret.

℞. ℥. 39.

at Sumat: d̄. f. n̄. 9.

℞. Aq: Coct̄ lib: iij.

Sacchari ℥℞.

Cinnam: ℥ij. vel iij.

coquē, & p̄ manicam Hipp: transiciunt.

VINUM ESULANUM.

℞. Aq: puram plur: coquē in duobus
p̄ter vase ℥ ℞. M. per ℥, vel ℥℞ horas.
in huius Aq: adhuc calentis ℥ ℥, in
solum Rezar: rubr: ℥ij aut iij.

Ol: ℥ ℞, plus minus,

postea ubi tincta est, aromatizetur

Cinnam:

Santali Citrini, ℥ ℥ij

calentis p̄ manicam Hip:

ol.

Aliud N. Weinig.

℞. Deccti Hordei tepidi ℥ ℥.

Rezar: rubr: exsiccat: & con-
clari ℥℞.

quibus stillatim affunde Ol: ℥ ℞.

//

11 Izigescant p̄ iii horas, colaturā
postmodū addo
Sacchari clarificati ℥viii.
M.

13. Rosas exsiccandas in umbra,
tūm reservandas in pyxide
ferri albi (beatus 888)

Movetur.

11 In hac mixtura est illa, quā
Bapt: Sapata tribus integris pa-
gis ad celum tollit.
optiori saporis pro agris, sanis.

nisi oca Movetur.

Gelatina de Cornu Cervi.

℞. Rasura C.C. ℥iiij.

Aq: cori ℥xx. mit q.s.

bulliant sufficienter, coctis & clari-
ficatis addo

Sacchari,

Succi Citri,

Cinnamomi,

Croci.

℞. q.s. ad gratū saporis.

Movetur.

℞. Sacchari Candi lib. pulvere
risati ℥iiij. affunde

Aq: Pluvial. q.s. ad trinita-
tiam dhorum digitorum.

dissolve corbeo & celiviter agi-
tando, tūm

℞. Sapis Syrupi liq: ℥iiij.

℞: Vini opt: ℥iij. ij.
mit etiam ij.

Aq: Rosac: ℞. ad ℞i.

NECTAR

℞. Aq: vite opt: ℥ⁱⁱⁱⁱ.
Vini Risp: ℥^{viii}.
Sacchari fin & albiss:
(Syno Conort-luycke) ℥ⁱⁱ.

M.^o & ha
bebis portm delicatim, quoniam Bilg
Painel & -dwank vocant.

Cinnamomum Saccharat:

℞. Cinnam: subtiliss^o pulv: ℥ⁱⁱⁱⁱ.
Sacchari ℥ⁱⁱⁱⁱ.
Zinzib: ℥ⁱ.
Boli veri q. s. ut colorum cin
namoni habeat.

cum micellagine Gum: Tragacanthi
in Aq: Rosar: facta. Si. Massa.

Sx Seb: N: W.

Casiophyll: Saccharat:

℞. Casiophyll: pulv: ℥^{vi}.
Sacchari ℥ⁱⁱⁱⁱ ℥^{xii}.
Carbonem salicis subtiliss^o pulv:
q. s.

cum micellagine Gum: Tragacanthi in
Aq: Rosar: facta. Si. Massa.

Sx Seb: N: W.

1. *[Faint handwritten text]*
 2. *[Faint handwritten text]*
 3. *[Faint handwritten text]*
 4. *[Faint handwritten text]*
 5. *[Faint handwritten text]*
 6. *[Faint handwritten text]*
 7. *[Faint handwritten text]*
 8. *[Faint handwritten text]*
 9. *[Faint handwritten text]*
 10. *[Faint handwritten text]*

Cinnamomum *[Faint handwritten text]*
 1. *[Faint handwritten text]*
 2. *[Faint handwritten text]*
 3. *[Faint handwritten text]*
 4. *[Faint handwritten text]*
 5. *[Faint handwritten text]*
 6. *[Faint handwritten text]*
 7. *[Faint handwritten text]*
 8. *[Faint handwritten text]*
 9. *[Faint handwritten text]*
 10. *[Faint handwritten text]*

Cereus *[Faint handwritten text]*
 1. *[Faint handwritten text]*
 2. *[Faint handwritten text]*
 3. *[Faint handwritten text]*
 4. *[Faint handwritten text]*
 5. *[Faint handwritten text]*
 6. *[Faint handwritten text]*
 7. *[Faint handwritten text]*
 8. *[Faint handwritten text]*
 9. *[Faint handwritten text]*
 10. *[Faint handwritten text]*

Pomum Saponis mosch:

Alia descriptio.

℞. Saponis Veneti ℥ij. incidats
minutiss. addo

Pulv: Gariophylli:
Santali citrini, ℥ ℥ss.
Jasos ℥vi.
Capborac ℥ss.
Muscis gr: xv.
Zibolla gr: xvi.
Benzoi ℥ij.

Temperentur Aq: Rosar: addendo
Ol: de Spica, vel potius Ol: Garioph:
aliquot guttas. fi. Poma.

Appelen om olie, ende vette
plecker mede wttedoen

℞. Saponis purificati. ofte weech
pess, ende wygand-als. seer
fyn gesift, ℥ ℥ss: getrandt
albyn, ℥ss wyn frys fyn geyodert,
M. oia wete, at lae poma.

Veernis.

℞. Terchintb: ℥ij.
Ol: Terchintb: ℥ij.
set te ss goed vsmid. M.

℞. Saponis veneta ℥ss.
Pulvi leidis ℥ss.
Gariophylli:
Styracis Calami: ℥ ℥ij.
Moschi opt: gr: iij.
cum Aq: Rosar. q. s. fi. s. a. Poma
poudere ℥ss, addendo singulis ponis
parum Ol: Gariophyllos:

Pulvis ad Vasa vinca
aromatizando, seu pulveri //
Sanda. B. Lucet.

℞. Cinnamon: ℥ss.
Gariophylli: ℥vi.
Crann: Paradisi ℥ss.
Olibani,
Masticos, ℥ ℥ij.
Nix: Musch:
Sem: Anisi, ℥ ℥ss.
Cassiamidi
Jacor, ℥ ℥ss.
Sulphuris q. s.

Sroobisci pro Suffumigio.

℞. Ligni aloes ℥ij.
Labdani ℥ss.
Benzoin,
Styracis Calamita, ℥ ℥ij.
Muscis gr: vi.
cum Aq: Rosar: fi. Sroobisci.

150

P. 17.

136

Aqua

- Opthalmica. 4.
- Elatines. 8.
- Antipodagri. 10.
- Cardiaca. 9.
- Calbarctica, seu
- Benedicta. 11.
- Vomitoria, seu
- Emetica. 11.
- Mnemonica. 14.
- Dioptra. 14.
- Mythelata. 23.
- Pharmacalis. 28.
- Diuretica. 29.
- Sudorif: Argent: 31.
- Magnanimitat: 33.
- Evāli. 34.
- Aluminis. 34.
- Odontalgica. 35.
- Aluminosa pro
- facio. 36.
- Sublimati. 4. seu
- Mercurij. 4
- Divina Fernelij. 37.
- Imperatoria. 38.
- Rosacea. 40.
- Caustica, vel
- Goisca. 43.
- Māscata. 54.
- Pectoralis. 54.
- Antihydropsica. 57.
- ad Cancrum. 60.

Aqua

- Alaxicaca seu
- Antispasmodical: 67.
- Sartaginata. 112.
- Ambina. 20.
- Sudorifera. 28.
- Camphorata. 90.

Acetum destill: vomit: 91.
Cremao Serobintb. 22.

21

Charetum apozicos. 17.
Hippocratico: Sixti. 10.
Vinum Chalybis. 27.
seu extractivum.

Syrupus.

de Helleboro. 3.ex infus: Rosi cum
Rhabarbi fol: Sen:
Agarico. 14.Aqua Vitæ. 36.Benedictus. 41.de Arthemisia. 44.Succo Ribis. 44.de Pomis redd: 48.de Rosis siccis. 51.Ros: solut: 51.ex Cinnamomo. 52.laxativ: pro pilsis. 58.Scolopendry. 70.Cochlearia. 70.de Sassafras. 79.de suc: famar: 80.Lupuli. 89.Syr: Benedictus, seu
vomitiv: 92.

Confectio.

Dialtbeæ. 4.de Nucibus. 35.Mel Peti. 77.Mel Rosatum. 81.Pasta reg Sexti. 10.Oxyaccas: vomitiv: 91.Succo sac: polypodii
non. 4.Sacc: Lanas. 12.

Electuar:

- de Capill: ♀. 3.
- Salsa. 5.
- Solativum. 9.
- Dinsarū. 32.
- de Nucibus. 35.
- Neapolitan: 60.
- Diaphanicon. 74.
- Diapnū: compi. 80.
- Mitra de viii rebās
- P. Rayi. 82.
- Diapūphās. 84.

- Sal Peruginos: 83.
- Diacidomiat: laxa
- tivum. 12.

Galvis

- Alexicacūs. 2.
- Harmastratici. 3.
- Helleb: nigri. 6.
- Solativ: Jelle. 9.
- Ruber Chrenog: 11.
- Delphicus. 11.
- Imperatorius. 12.
- Bebicus. 14.
- Melanagogus. 17.
- Senas. 21.
- Diasinas. 21.
- Dominacum. 27.
- Reginas. 27.
- Helidadi, seu
- ex trichin. 31.
- Hexaceticus. 36.
- Mercenij. 38.
- Violarum. 40.
- Diazos simpl: 45.
- Restrictivas. 52.
- Strenuatacorius. 56.
- Antispindas. 66.
- Antipilepticus. 75.
- contra Casim. 75.
- Violatus. 76.
- trium Semin: 77.
- Odorifer: Radon: 89.
- Brasiliensis. 94.

Diatartar. simpl: 1.
— compos: 26.

Sal Gregynor: 13.

Diatribitib. cum
N^o 60. 26.

Sp: Dialoes, seu
Hicra^o picas Gal: 49.

Diasphib^o Gal: 89.

Sal Sacerdotale. 91.

Sp: Diatribitib N. 93.

Agaric: tragbisc: 60.

Trochisci,

de Seminib: frig: 2.

Casti. 20.

contra Pestem. 26.

de Myrrha. 42.

— cum Nelloso. 49.

Hysterici. 69.

Beebici. 60. 74. 75.

Tabellae

Diacarthamin. 15.

Diacinnamom: 21.

Anisi. 30.

Gariophylli. 73.

ex Oleis Chymic. 83.

laxativ: 86.

Stibiata. 71.

Stomachica. 82.

Morsuli confort: 69.

Manus Christi per
lata. 50.

Muscardin. 74.

Collula.

Stomachica, seu
 Antro cibum, seu
 de Alex. cum Rha
 barbaro. 1.

Sabifuga. 2.

Masticina. 6.

Costilent: seu
 Cozo Ruffi. 17.

Chalybis. 18.

de Ammoniaco. 29.

Studiosos. 30.

pro Dentibus. 33.

de Lilio ♀. 40.

Cochia minoris. 40.

pro Renibus. 41.

Gynaecia. 42.

Cephalica. 43.

ex ♀ Vita. 53.

ex Præcipitato. 53.

de Nitro. 55.

Hypoglossides, seu

Beebica. 67. — v. Trochisci.

Rudij. 69.

de la Violette. 74.

Cælestis sicini. 83.

Scaligeri. 86.

de Stryaco. 91.

de Chamæpity, seu

Paralytica, Matth. 93.

seu de Iva Arabici. 93.

de Trochiscis: simpli. 92.

— — compos. 93.

de Trochiscis: casti. 121.

Catbol: Rontij, 169.

Alex Galeni, 90.

Vivialis Rontij. 90.

Conserua

Rosar: laxat: 20.

Rosar: zübe: 51.W^o Hermodact: 73

Conditam

12. Conjugale. 57.Pasulakim. 52.Requies Pueror: 54.

A
Deo sum
p^{er}forali^o. 57.

209

Patio r^ust^{er}ae: 76.

Acum

- Sulphuris . 5.
- Hederæ . 6.
- Antipsycho . 9.
- Melanthium . 13.
- Aloinū . 19.
- Aloin: cum stalo . 22.
- Mistelaam . 23.
- Sacchari . 25.
- e Labyside . 32.
- Hypericonis . 47.
- Chamaemelin: 47.
- Martis, hui stivi . 48.
- Rosatum . 51.
- Shceini . 61.
- Airi, et Arg: 63.
- Mtreuz: albū . 79.
- Panis MR . 77.
- Cæpi compos: 81.
- de Asintibie . 88.
- Anodynū . 92.
- Scarabæosim . 96.

- Balsam: sulph: 5.
- Balsam: Italicū . 10.
- Balsam: Vnlitral: 35.
- Ambragris: //
- Māsci, et
- Zibetta . 50.
- Anisi . 59.
- Gariophylli . 59.
- Limon: 59.
- Cinnam: 59.
- Macis, 59.
- Māsci, 59.
- Rosimar: 59.

Unguent:

- de Vitro. 3.
 ad hbagadas. 5.
 Arabastain: 7.
 Polyebreston. 11.
 Saracenicum. 18.
 de Matrisilva. 15.
 de Tützia. 15.
 Sedimim. 10.
 de Plumbo. 19.
 sine quo & nolo. 19.
 de Tütia. 20.
 Anodynim. 20.
 ad Scabiem. 31.
 e Lathyrido. 32.
 Tomatum. 48.
 Rosatum: 51.
 Neuzitichim. 54.
 Neapolitanum. 54.
 Emilatim. 60.
 ad Herpetem. 60.
 Potabile. 60.
 Pomatum. 76.
 Album Camphorat:
 cum Antim: 88.
 de Hyperico: Apis. aut
 Persicaria. 87.
 de Lapide Calamin: 89.
 de Gümms. 93.

Emplastr:

- Diasulph: 5.
 Matricale. 10.
 Borinum. 15.
 de Hedera. 16.
 de Betonica. 16.
 Magneticum. 22.
 -- Astrucal. 24.
 Defensivum. 28.
 e Lathyrido. 32.
 Diachalcitlos. 16.
 Pharnicium. 16.
 Palmatum. 16.
 Diapalma. 35.
 Paracelsi. 42.
 ad Fodication: 47.
 du Duc de Duv. 57.
 Imperiali, ad 20.
 lora Neros: 59.
 ad Concussionis. 40.
 Attractilis. 42.
 Diapompholyg. 44.
 J: de Vigo. 49.
 de Ranis cum 4. 48.
 Gratia Dei. 46.
 Opheldoch. 48.
 pro Clavis. 52.
 Gziscum. 72.
 Haimastatic: 81.
 de Ammoniac. 22.

Emplastumde Lapide Calam: 80.de Celsa Paris: 90.CeratumStomachic: 18.de Betonica: 16.Ammoniacum: 23.Rubrum: 27.Spanadza: 100.Vesicatorium: 19.

Laudanum .36.
- opiatum .23.
- portatum .24.

Elixir propiabat: 60.
Tinctura mellis. 33.
- Corallo: 64.

Bolis diaphoret: 55.
Urum Philosoph: 53.
Elix. Aet. Latbol: 51.
Extract: Cinnam: 50.
- Styrac: Calam: 50.
Extract: Scammunj: 34.

Cretos Tartari. 70.
Bozontic: Vitriol: 29.
Crocus Martis. 31.
Candela philosophi 31.
Magnis Arsenic: 47.
Crocus Venetis. 49.
Serm Q dulcis. 49.
Magister: Corallo: 60.
- Margaritaz: 60.
Sulphur nigrat: dia
phoretic: 60.
Magister: Tartari. 60.
Crocus Metall: 62.
Sublimatus dulcis. 62.
Praecipitat: Cinabaris
diaphoretic: 64.
Praecipitat: 64.
Turbitis mund rolo. 64.
Mercurius Vitr: 65.
Praecipit: Auri &
Mercurij. 65.
Sudorificum Anti
mony. 66.
Epar Antimon. 66.
Regulus S. 66.
Aquila Coelestis, seu
Mercurij dulcis. 101.
Magisterium Tartari, seu
Sal S Vitriolat: 90.

Herbar: Salts ut
fiunt. 62. 110
Sal Card: Bessid. 62

Solutio Auri &
Argenti. 62.
Mercur: sublimat: 103.

Alci lata. 85.

Corni Cervi calcinatio. 24.

Scamoni preparat. 25.

Lap: Calaminar: preparatio. 49.

Turbid preparat: 49.

Magnets preparatio. 48.

Crystalli lapidis calcinatio. 63.

Gemmar: calcinat: 66.

Albi gradis preparat: 60.

Opij correctio. 70.

Pinguedo Anguilla preparata. 81.

Limatura Chalybis preparata. 83.

Scammon: precipitat: 90.

IV. Elem:

Sualetum nigam grossu conuulsum.
Oleum Σ mra ad uicines qd quib.
Sp: Vini.
Sp: Terchintis: modico Lad: Alcaemen
ad extglo Croci in se maccerate.

Suscitab: Characteris.

q. Gallas No 4 aut 5 q. gesso modo
contusis coqui in Aqi rosei $\frac{1}{2}$ m.
+ hora $\frac{1}{2}$ / Gossypio hinc infundit
affrica Chartam.

Ventis mra ad off tuat d'g'tis.

Ab. lignis cum Glatina pise:

Quilvis Lapidari cum ad:
ubi Gama Taggachit.

Soca: Atraw:

1. 2. Aceti desti $\frac{1}{2}$ m., in se macceratis Iitbaryai pitru: 3j. $\frac{1}{2}$ $\frac{1}{2}$
subino agitanda, post ubi subsederit Iitbaryentem aduq 2ca qd.
2. 2. Suber ad quantitatis palmae, huc in carboni, ita ut nro flamma,
me fumeis amplius egrediatur: sic combustum protenus conijcit in mor-
tarium, vniqz aduerti exiguo (vni $\frac{1}{2}$ m) extinguit, tum contusit
ac contuso quam potis minutissim' & subtiliss: atqz dem infundit
sistelle terrea mra in vitulato affundendo d. q. aduerti Vini, tum
sistulam impono p'ntis conditiobus, atqz hinc accendat mra intus contusa,
accusam dendo insper in mortarium, coqz bene obturata suffoca.
Medicin' huius pulueris cum modico Aqae gossypio excisitas.
3. 2. Aq: Rosae: $\frac{1}{2}$ m. Colcis vna 3j. Abalpigment' 3j.
impono oia lagina bene obturata, atqz aliquoties agita, tandem a se
eluisi separa. In hoc liquore malleae Gossypium et affrica

26 Pulvis Algorot (172) a) halyzinum Algoroti. — al) $\frac{1}{2}$ Vitae.
// 65. // vid. To. al:) Pulv: Emeticus, vomitotius.

~~Aq: Uranica // 65. //~~

~~Acidum fulminans dulcis. — al:) Aquila colleata.~~

~~Summa: Indisputata (Tiliam $\frac{1}{2}$)~~

~~Chocchuni Tomas, cap. de Uranica.~~

Salis Nitri vel Lapi: Prunella Tyrnatio. Ternar: Arzonticos
p: 20. et Angi: Salax (q̄ licet alyz multīs libris con-
tinelat) reliquis multior videt̄.

Ol: Hypericon: J. H. prax:

Ol: de $\frac{1}{2}$. ibid: ubi Ab. & alia Olea, & Raffina.

Spiritus $\frac{1}{2}$ compos: (cūis magnis $\frac{1}{2}$ in febr̄ibz)

Quint: Andren: Viti: & N. Medic: II. p: 657. // Sen: II. p: 11.

Pulvis Nitri compos: (dissipans & resolutus hūmoris) Sen: II. p: 11.

Primum Chalybeatum. Cūrcet: Phacnac: p: 505.

Electuar: de Ferro aut Chalybe. Corb: Gynac: p: 30.

Ol: Folium, $\Phi. \Sigma. 660, b,$

Viperinam,

de Cicomia,

Auscrinum,

Vulpinum,

Lf. p: 62. 7. 29. b,

$\Phi. \Sigma. 660, b,$

Liquor ex Capr̄ ad Stabilitatē, Gesselij.

