



Collectanea medica

<https://hdl.handle.net/1874/348804>

M. D.

Aevum recens.

Scripta varii arg.

N^o

401

Red. VII, pl. 8
no 26 5
var 401 =

Hs.

7 E 26

Insolanda.

Aqua Mystela^a. 23.
Ol: Hedera^a. 6.

Destillanda.

Aq: Elatines. ca.

Coram^o C. Calinat: 29.
Patriol: portatib^o. 24.
Czyst: \equiv . 70.



Inf: Anguil: \equiv 21.
Ol: Mystela^aim. 23.
Aq: Rabbina. 20.

Bill: pro Dentib^o. 93.
Candela Rosifera. 18.
Soma Rosata. 27.
S. S. S. S. 53.
S. S. S. S. 56.
S. S. S. S. 71.
S. S. S. S. 76.
S. S. S. S. 101.

Coctio Trichintib; 22.
Electuar: Salsa. 5.
Pill: de Lilio 4. 40.
Pill: ex $\frac{1}{2}$ Vita. 59.

Pill: ALEXICACUS. 2.
Ung: ad Rheumas. 5.
Ung: Alabastrin: 7.
Pill: Delphicis. 11.
Empl: Magnetis: 29.
Empl: pro Clavis. 52.
Requies pueror: 55.

Diatarazim simpl: 1.
— compos: 26.
Electuar: Solitiv: 8.
Pill: Solitiv: Talc: 9.
Aq: Cathartica seu
Vinum Vomitivum. 11
Oxyacebar: Vomitiv: 11
Diacidoniast: lax: Bont: 12.
Pill: Cochia^o minores. 40.
Pi
Sp: Hierac^o hierac^o, seu
Dialois Gal: 49.
Pessilativum. 52.
Tabulat: Stomach: 52.
— laxat: 56.
Syz: Lax: pro pueris. 58.
Aq: Benedicta, Vomiti-
tiva, r. sspen Vinum
vomitivum.
Pillula Rudy. 69.
Conserua de Hiermodat: 73.

inim Syz: hoi: sol:
4. pill:

Sacchar: C. 12.
Syz: Aq: Vita. 36.
Tabul: Anisi. 60.
— Garioph: 72.

Comodo & confectio }
Maic.
Kuc: Mosch:
Rosimar:

Aq: Theriacal: P. H. 51.
Balsami varij. 50. 59.

Eponphalion. 81.

℞. Sp. Jiberis allej.
℞. rad. nymphaeae ℞. Sp.

v. in spiritu vino q. s.
tractj. adde.

℞. iij. fiat massa. s. anton.

Laudamus epiatum D. n.

℞. Sp. thebaic, ℞. casto
croq. orientat. an. ℞. iij.
spec. diambrae ℞. iij.
Infundantur in bito mo
dentesur in formam
olej. charj. & thillorum

Handwritten text in a cursive script, likely a signature or name, possibly including the word "M. J. B." followed by a flourish.

Handwritten text in a cursive script, appearing to be a date or a short phrase, possibly "1780" or "1781".

Handwritten text in a cursive script, appearing to be a list or a series of entries, possibly including the words "M. J. B." and "1780".

*Expende rerum initia,
progressus, exitus;
singulorum pondera, pretia, usus.*

Coz: Booty Ultrajectini.

cl. bc. xxviii.

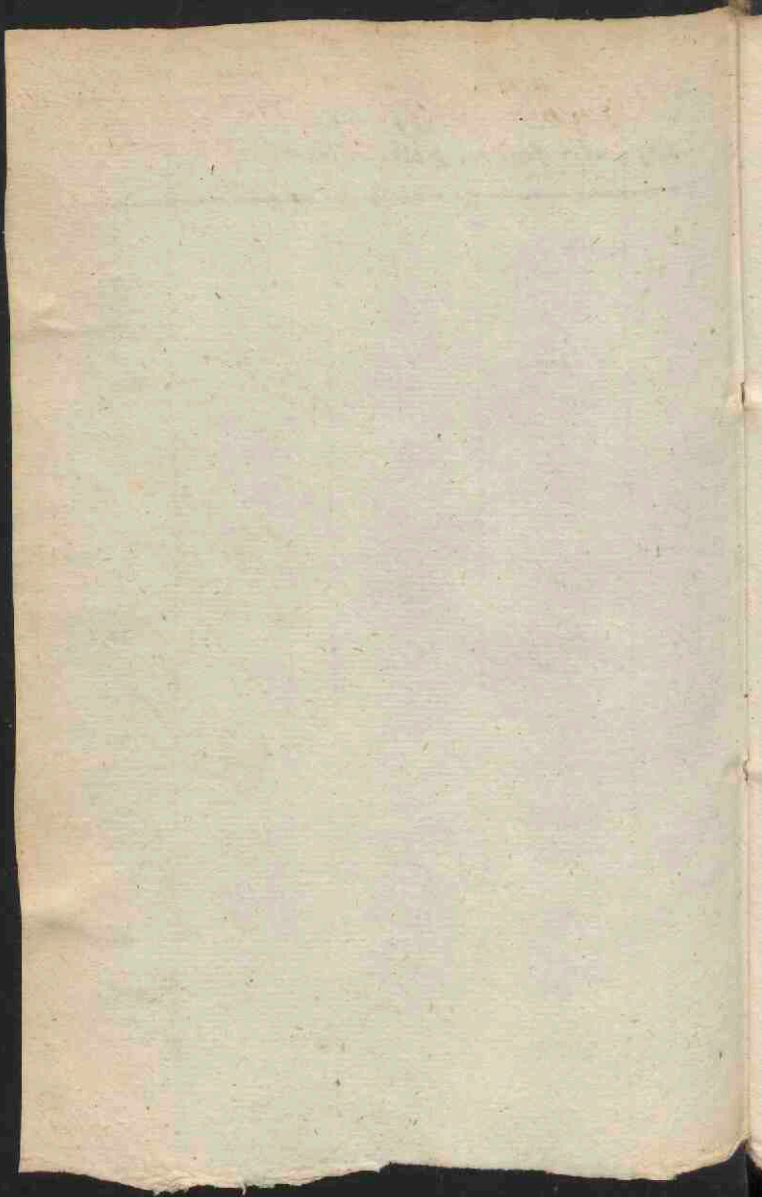

Carolin Stenobius: q. vi. 1.

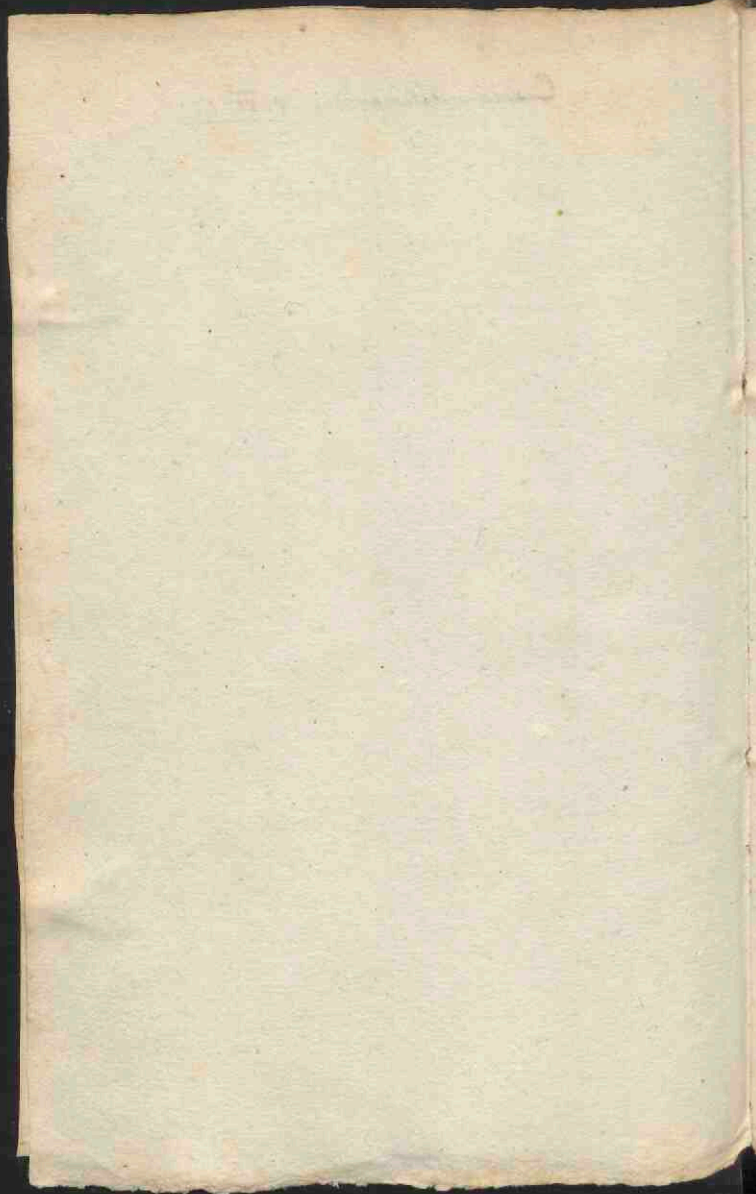

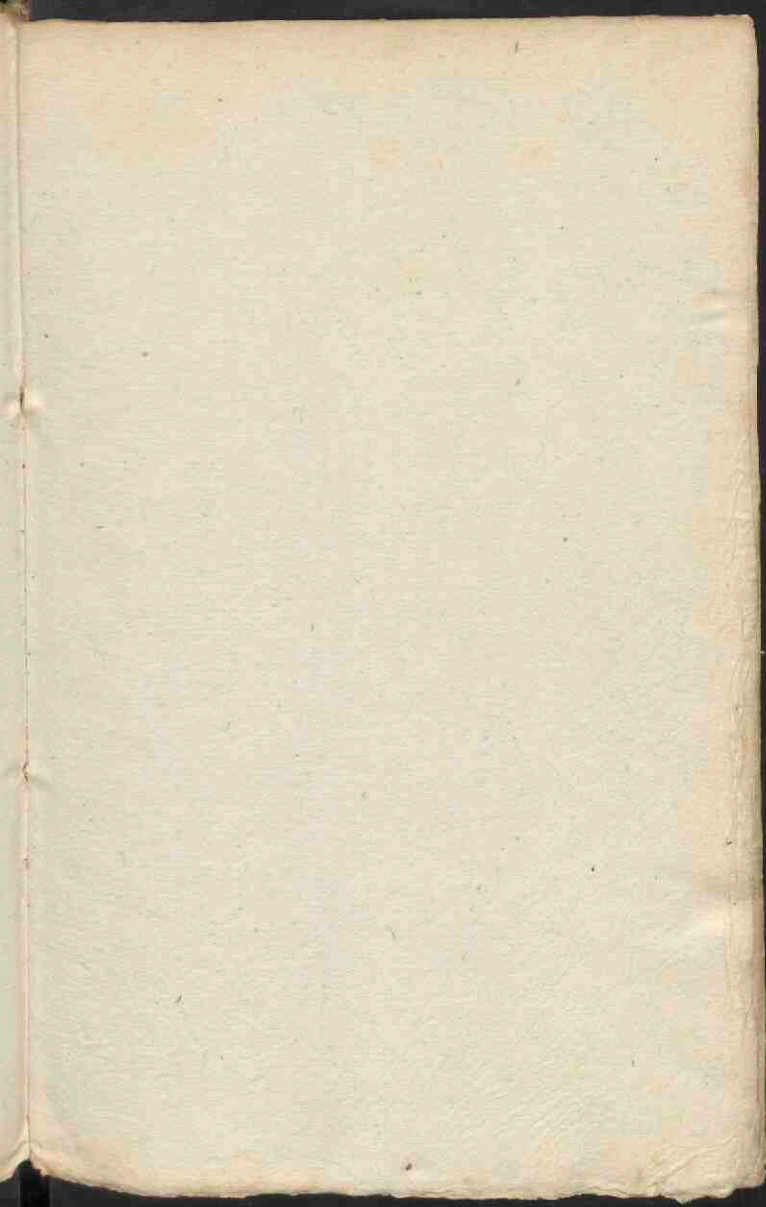

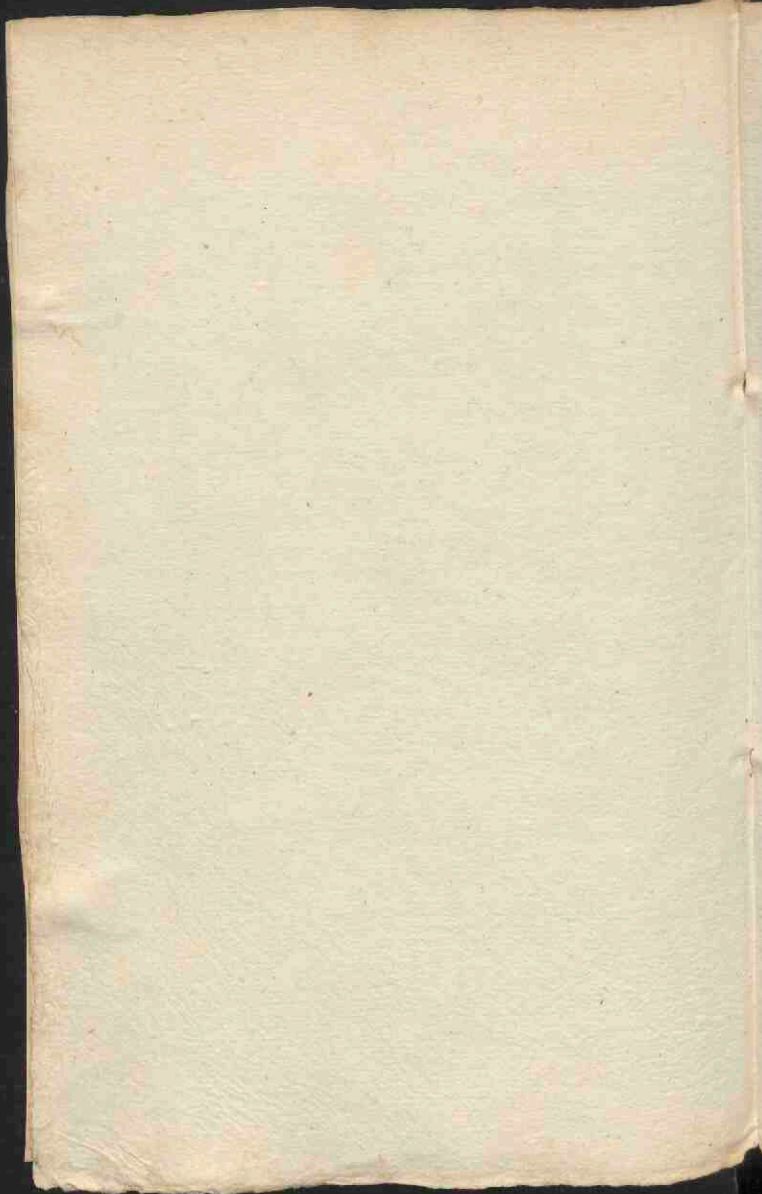

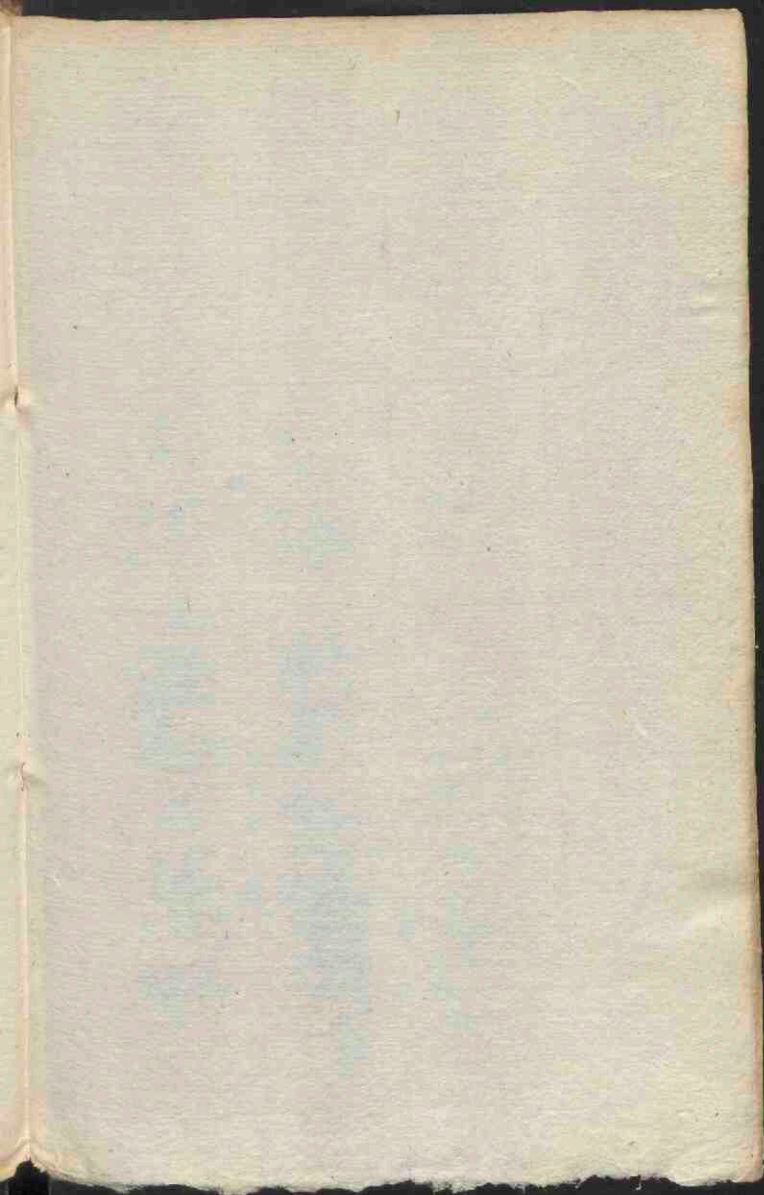

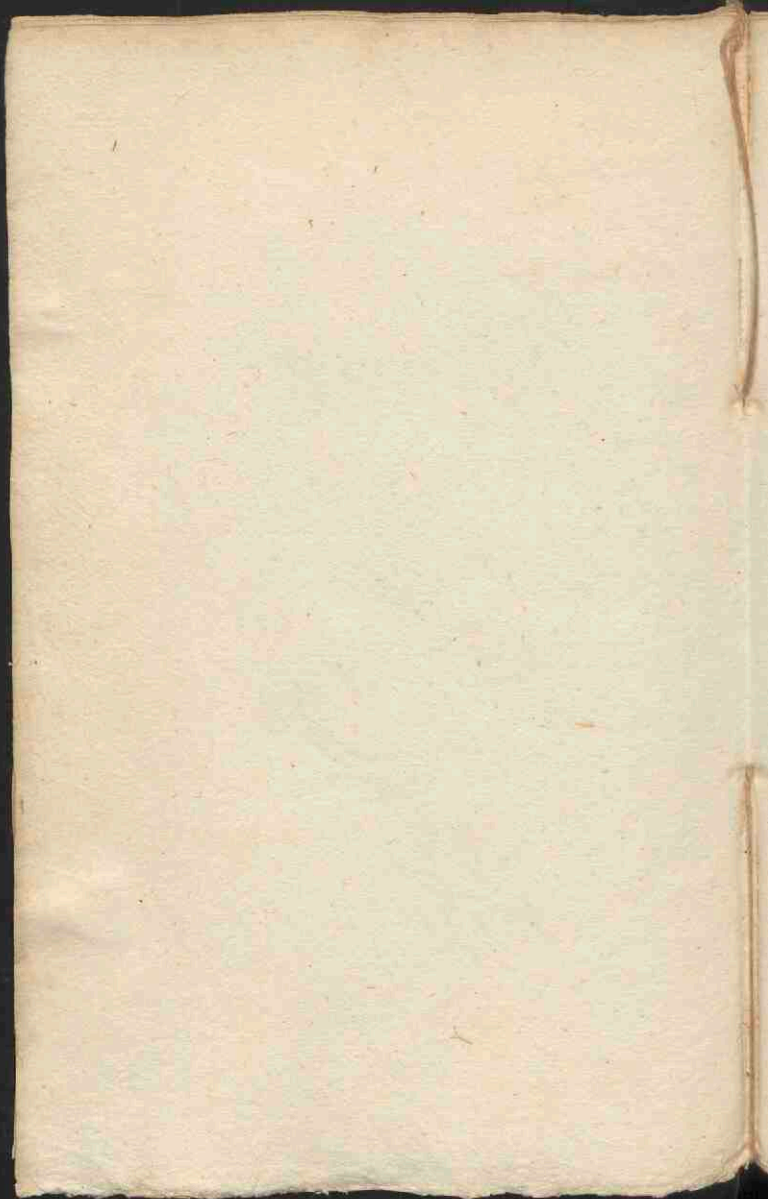

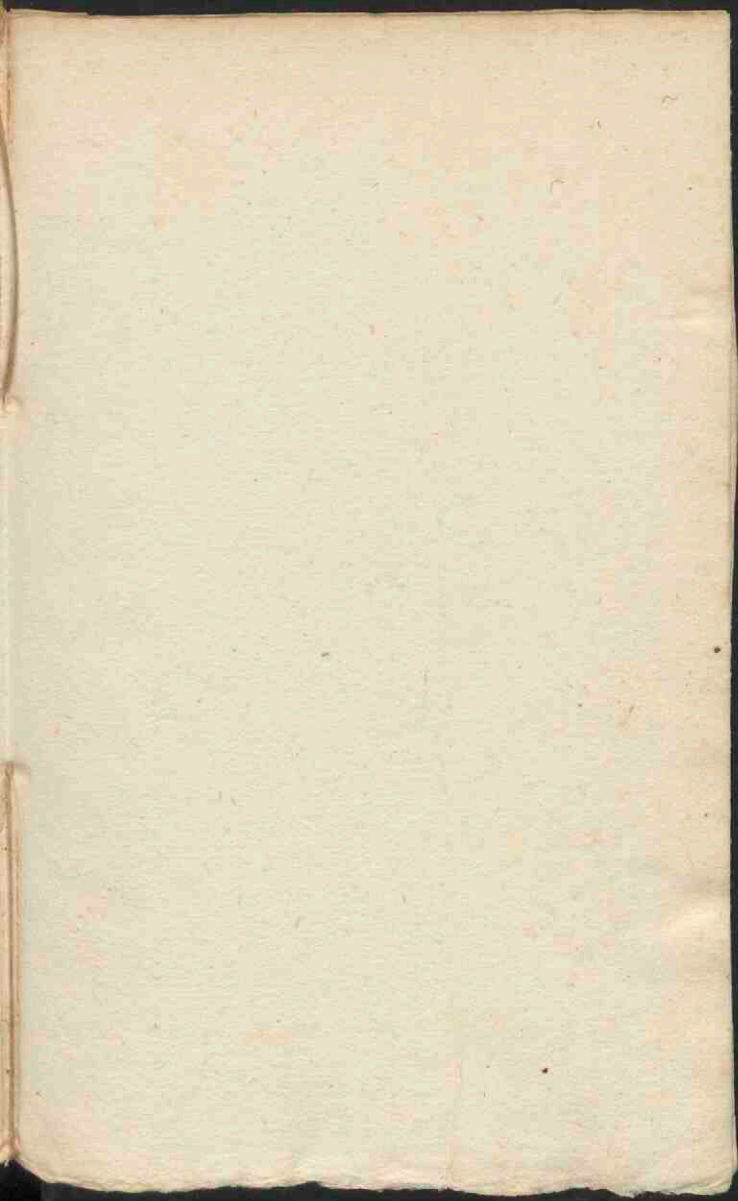

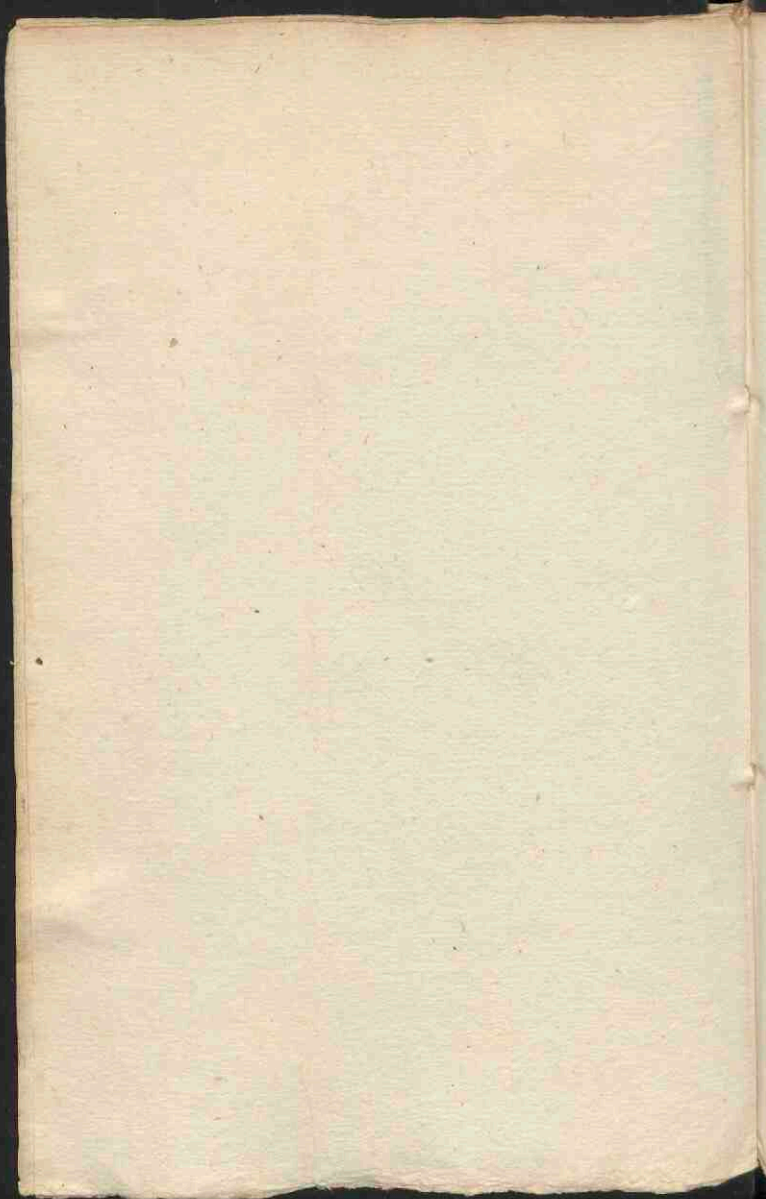

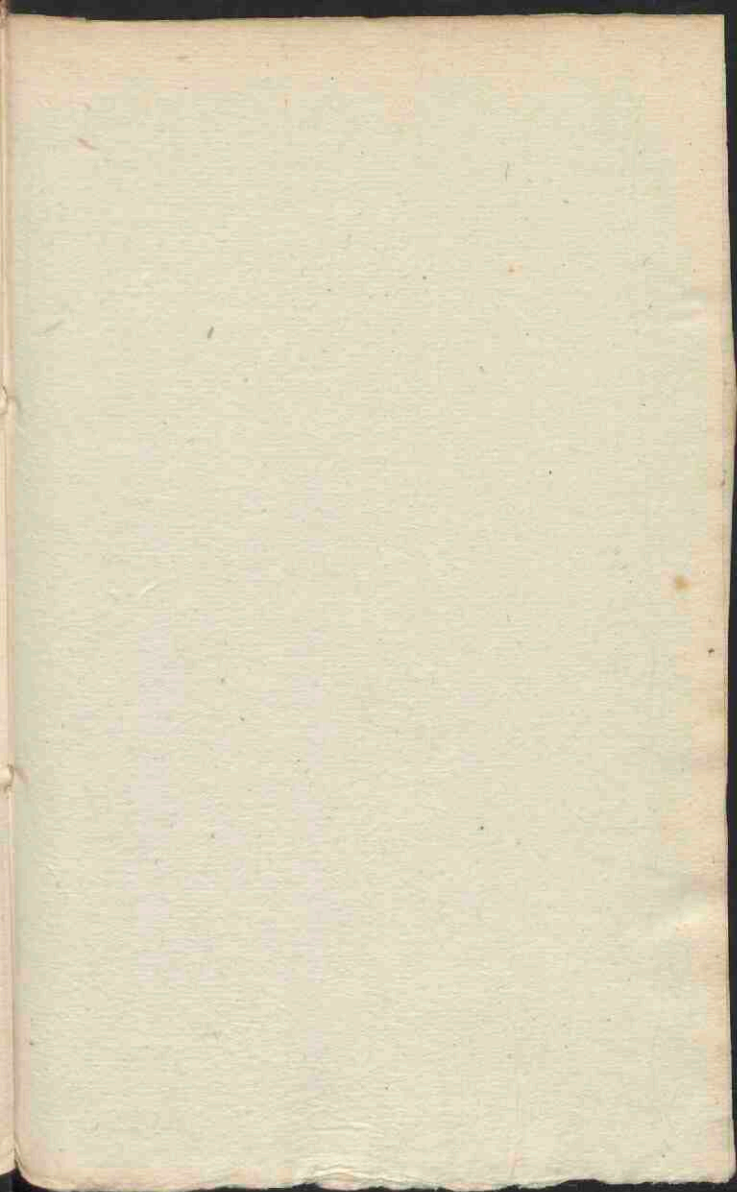

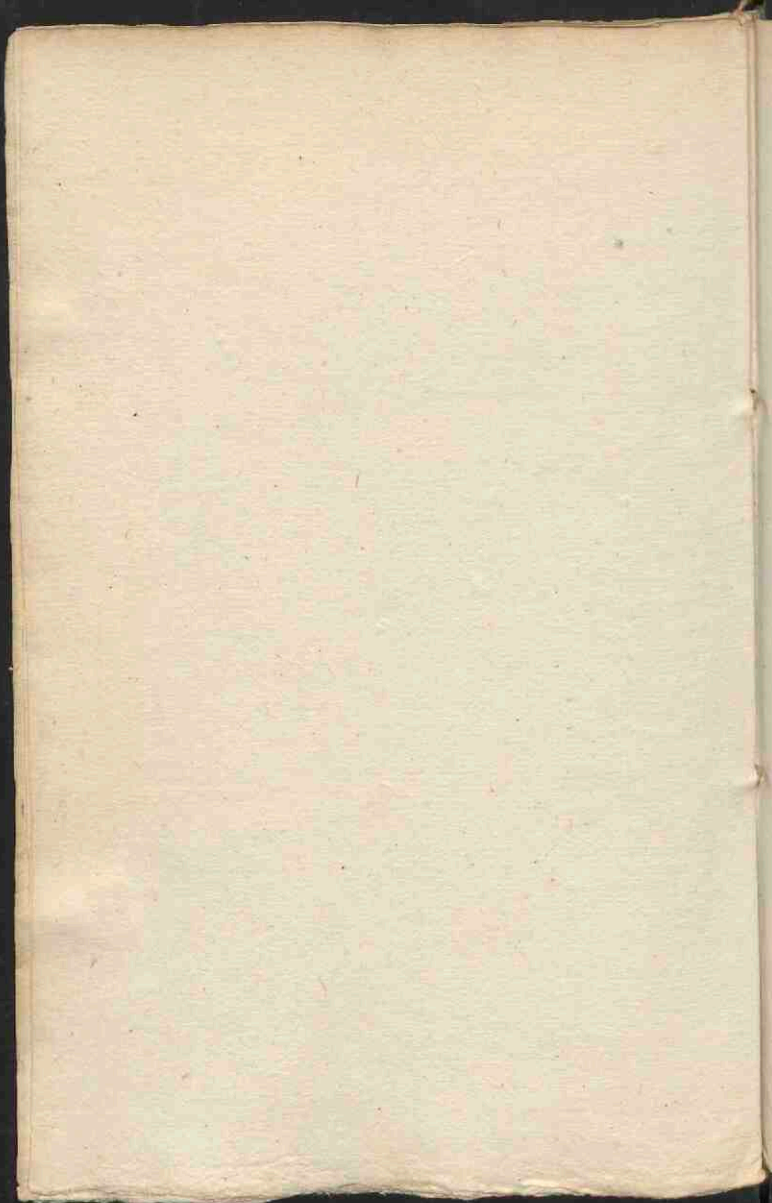

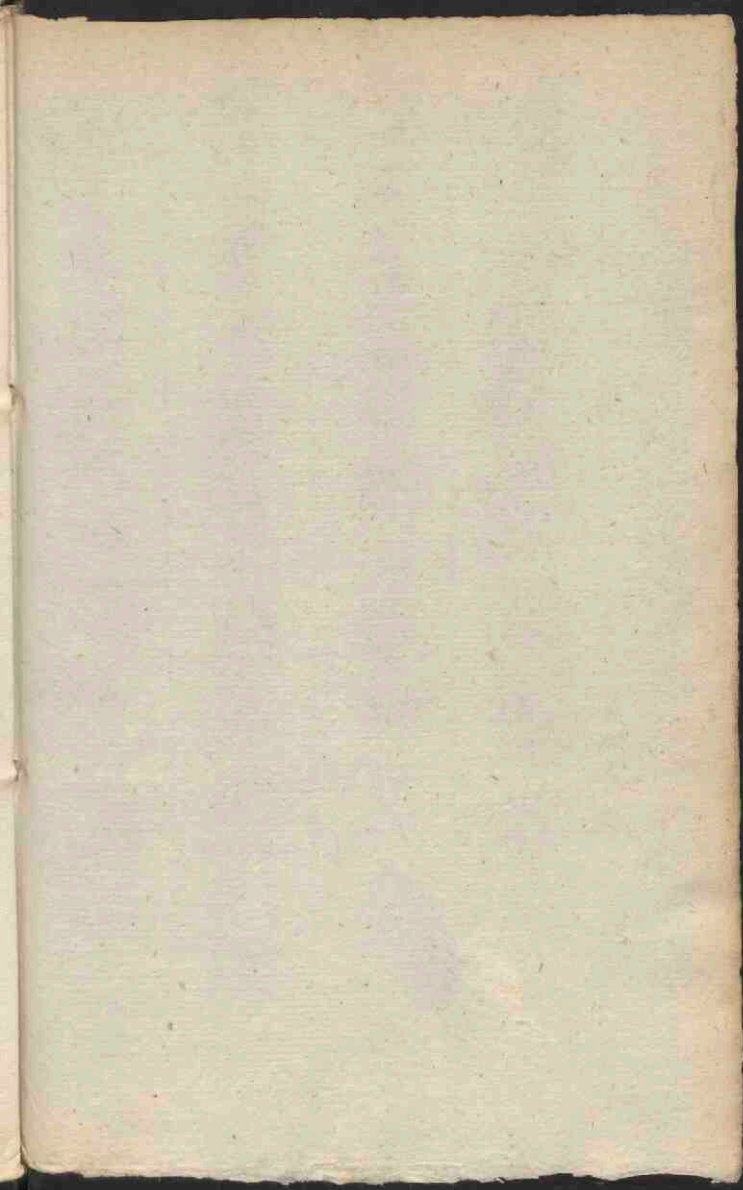

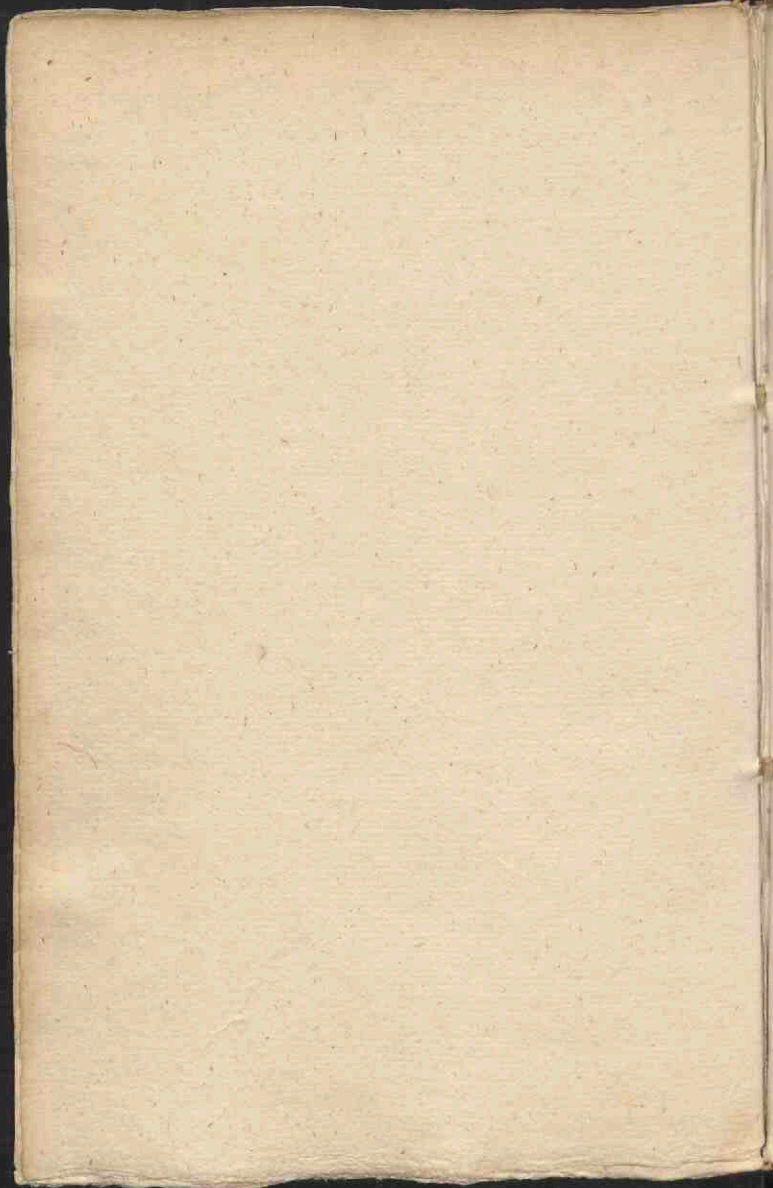

I. Crato: Consili: 332.

Medicina castrata cum ratione adhibita plus valet
ea, quae interdum subito a doctissimo etiam Medico magna
ratione adhibita excogitatur: atque haec in parte ratione
les etiam Medico Impiis cedere debent, et sunt a
Aetna Hippocratis patris.

De Morbi tantum natura, Causa, locoque affecto Medicus
diligenter cogitet, atque in eo plus, quam certis medica-
mentorum mirificis formis situra sunt.

In Nomine
D. O. M.

Diataetarum simplex.

℞. Cremonis ℥. ℥j.
Diagridij ℥ij. M?
Oleis ℥j. ad ℥ij. in reb. siccis.

qui insipidum medicamentum ex-
petant commodè hoc uti poterant:
cum et sine manifesta noxa pueri
sunt, modo Diagridium bene praepar-
atum sit, ut infra //34.//25.//

//26.//

Pillulae Stomachicae.

℞. Aloe diligenter sicco Licetoz;
℞. Aq. Absinth: lotas ℥p.
Rubi electi ℥ij. //

// Macis,
Gariophyll:
Anisi.
Feniculi, & ℥i.

pulverisanda pulverisenti, & cum
Syr: Constro: Liti, vel
Myrobalanor:

malaxentur & si Massa pilla:
de qua fermentur pilla: plures.
Capiat ℥i vel ℥ij, aëribus horis
ante pastum (unde & Anilli
Pilla: ante cibum vocantur)
semel vel bis singulis hebdomadib.
— sub. de la condice.

Rectius ea, quam infra //11.//
Pilla: de Aloe cum Rhubarbaro
dici possunt, quoniam ille Stomach-
ico refrigerato et humido, hoc
Hepati calido convalescit, & affectus
purgantibus se mitio comitantur //

//26.//

Pillula Tabifuga.

℞.

℞. Sacci Glyceribizæ ℞i.
 Aloës lotæ ℞i.
 Massa ptt: de Cynogloss: ℞i.

Simul oca bene contundant, & cum
 Syr: Violato. fi. Massa ptt:

Desis ℞i altissimi diebus ad inguen-
 sum lecti, pro Psthis enim
 Catarrho falso, absq; tñ hæmoptysi.

Sistunt. n. Catarrhūm falsū & Cap-
 pite deciduū, mūdificaut ūlter
 a ptt: hinc, & ptt: a sēplicitatibz.

℞. 99.

Trochisci de Semen: frig:

℞. Medulla Sem: Cucub:
 Cucum:
 Alliloti.
 Psyllij.

Sem: Cytosol: ℞ ℞i.
 Portul: ℞ ℞.

Tragacant: ℞ ℞i.

trantur & cum viscositate
 Psyllij & Cucub: conficiantur
 cum Alkemi: Ovi, fi. Trochisci

tenendo in ore tempore calido
 valent, ad Sitim, febrim ardentem,
 Urina ardentem etc.

5. 113.

Pulvis Alexicacos.

P. Foresti.

℞. Rad: Dictamni,
 Tormentilla

Beli domini: vtri ℞.

Terræ Sigi: vtri, ℞ ℞i.

Rad: Gentiana,
 Pttast:

Betonica (rūmā officin) ℞ ℞i.

Santali rubri ℞i.

Rastrea Ebor:

Cortic: Citri,

Coralli rubri,

Ullis ad Corde Corvi,

Rad: Zedoaria, ℞ ℞i.

Margaritar pttissimar:

Ptt: utriusq; ℞ ℞i.

Frasm: V. lapi: ptt: ℞ ℞i

Succini,

Romuti unioz: vtri, ℞ ℞i

Fol: Anei,

Argenti, ℞ ℞i.

m. & fi. Pulvis tenuissim⁹

Desis ℞i. aut paulo minus, ut
 amplius.

Valet ad Peantionem, ac etiam
 Pttis, egragium etiam pttissim⁹
 etiam in febribus pestilentialibus.

℞. vi. i. 6, feb.

Ally. ibid. ℞ vi. 27. 16
 vi. 25.

Syz: de Helleboro.

Montani.

℞. Misobalan: cōbulor:
Citrius:
Emblicon:
Bellericor:
Indoz: ʒ iiii.

Contundant grossa modo, & trahant
manibus cum oleo Amygd: dulcissim:
postea infundant p̄ diem & noctem
in Aq: Firmatā ℞. t̄m deco-
quant ad consumptionem tertiae par-
tis: postea addo

Costic: Rad: Helleb: nigri ʒ iij
(in alio ʒ iij)

Liquiritia² rasā.

Polypodij ʒ iij.

Sem: Citri ʒ iij.

bulliant donec remaneant ℞ v. ac

postea addo Fol: Sena,
Epithymi Cost: ʒ iij.

bulliant donec remaneant ℞ iij.
t̄m colent & exprimant, & cum

Sacchari s. q. si. Syrupus

In Podidagga, Splenetico, & Me-
lancholicis morbis utilis:

Usus plene docet apud Al. in Ap-
p̄ndi: Consil: p: 120.

Ung: de Vitco.

℞. Olei Ros: ʒ viii.
Urell: oroz: ʒ iij.
Viti albi: subtiliss: pul: ʒ iij.
Cera alba ʒ iij.
Cost: Mediani Saubne: ℞ i.

bulliant oia. s. a. & colentur.

Egrigium defensivum in Can-
tusionibus, vulneribus, & sc̄is
ad carnis repletionem: p̄stanti-
ssimum etiam in Combustionis
ignis. ℞. v. ob: 27.

Puly: Hamastaticus.

Avicenna.

℞. Poli Armen:
Sang: Dracon:
Aloes Succora:
Sibiris, ʒ p. equali.
si. Cubis.

v. E. 64. & Empir:

// 11 //

Electuar: de Capill: ♀.

℞. Capillor: ♀ recent: ʒ xxxv
Rad: Is: cor,
Pimar:
Liquirit:
Carpobalsami
Mazzubij, //

(Al: Adv: xxxv)

4. // Flori Chamæmeli,
Asistol: rot: @: oliv: xv.

trita, & cribellata conficiantur cum
Syrupum factu ex Mellis & Decoctio.
Capit: ♀ recent: invicem debitis
doctis.

fi. Elæbrian.

(Antoni Sec. { Avic: - 3i.
Mes: - 3iB })

Dosis ʒij, cum Deco: vel
Aq: Stit: Capit: ♀.

Peccus ab humoribus crassis liberat.
B. p. 256.

Aqua Ophthalmica.

ʒ. Aq: Farniculi,
Euphrag: @ ʒj.
Croci Metall: ʒB.

bulliant per quadrantem hora
post colent per linteum.
vel ut 2^o dicitur:

ʒ. Croci Metall: ʒj.
Aq: Euphrag: (Farniculi,
Rosar: & simil:) ʒv.

macerentur per iii dies, et
Hæber Collyrium mirabile
ad omnium oculorum obscuritatis,
imbecillitatem, amarosin, fistu-
lacionem, Inflammationem
si qua adsit. Tum quod
magis mirum, ventrem laxat.

// ac caput corporisq; ab humoribus
superfluis purgat blandis
sedis excitando.

Ufus, pūtatim in oculos insillit,
& singul: matutinis ea oculis
insillit, circa illum doletis.

B. Fabric: iii. opus: ʒy: 8.

1154.11

Saccharum Colybestæ.

Cativitine Sacchar. // vel

Confectio Diabæ.

ʒ. Mucilag: Rad: Althææ cum
Aq: Tussilag: extracta ʒj.
Sacchari Albi: ʒij.

fi. Confectio in Mesfella.

Sunt qui Saccharum in Deco Rad:
Althææ dissolvunt, vel in Deco Rad:
Tussilag:

v. et l. in Rot. p. 1023.

Bestissimi Italiae Medici ex pulpa
mucilaginea Radicum Althææ per
cribrum trajecta mesfella in modum
pastæ regalis conficiunt, cum Saccharo
20 ad ducitum partes, assidue agi-
tando, in adurantibus: summa enim
causis (non omnibus nota) in his con-
ficiendis adhibenda, tenacioris mucis
laginis causa.

Molti usq; maximi in tussibus Colicis
& his in pūmonibus incidentibus.
Ex seb: X: Worm.

Electuar: Salsa.

℞. Ligni Sancti ℥ss.

Salsæ parillæ ℥β.

Corticis ligni ℥i.

infundant in ∇ coss ℥x. Cognacis
ad consumptionis medietatis, addendo

Fol: Senna ℥vi.

Si: Anisi ℥β.

Polypody quere:

Epithymi @ ℥iiij.

Nelleb: nigri ℥iβ.

Myobalanor: omniū @ ℥β.

Passilae: enucleat: ℥β.

balliant tra ad consumptionis medietatis,
in colatura s. q. distilata

Maryae Calabæ: ℥x.

Sacchari fini ℥v.

Cogit ad consistentiam Electuarū addidit
sequentes pulveres

Fol: Senna minut: ℥iiij.

Stibitū,
Hermoadtyli: @ ℥iβ.

Salsæ parillæ ℥iiij.

Cr: ℥iiij.

Cinnam:

Zinziberis @ ℥ij.

Galanga ℥iiij.

Si: Anisi ℥v.

Om. ℥i. Electuar: s. a.

D. Teitel v. 3 1423.

//60//

Oleum, seu Balsam: ♀.

℞. Flor: ♀ ℥i.

Campozoa intra ebantum conu
tuto ℥ij.

Oli: Amygd: dulc:

Nuci jugland: @ ℥iiij.

digestat in Cincribibus calidis, donec
♀ solvat, quod aliquando paterazum
horazum spatio contingere solet.

Aliud.

Stewart: inst: 1300.

//70//

Emplastro: Diastilphuris.

℞. Balsami ♀ ℥iiij.

Cera ℥β.

Colophonia ℥iiij.

Myrrha ad pondus omniū.

fi. s. a. Emplastorū.

Stewart: inst: 1300.

De. cant: 2. p: 146

Unguent: ad Rhagadas.

℞. Lithargyr argenti,

Myrrha,

Zingiberis @ s: aq:

pulverisat subtiliter, & cum

Cera virgin:

Mellis,

Oli coss, @ q. s.

fi. Unguentum.

prestantissimum ad scissuras labiorū
vulvæ, & rhagadas papillar: mam.

//

6. // millazium, madefaciendo prius locum inferiorem salivæ, postea hoc Unguentum cum peritia applicando, ut totam scissuram intus et extra contineat.
 Opt: quod est in Rhagadyz manibus, faciendo prius cas, absq[ue] Salivæ. Cuius etiam cogitatio discosat.
 Forson et in Rhagad: Virga, Ani, et aliaz: partium. X. 91.

2. // Alind.

Op. ♀ ulvi,
 Zinzib:
 Cortæ,
 Q. albi
 § extincti & subtilissimè pulverisatos: et cum Axing: Peric: na: q. s. Om: si. Unguentum.
 quod servatis ad usum, valletq[ue] in Rhagadyz manuum, pedibus, laboribus, papillaz: et Ani. Mentri.

Uleam Hedera.

Op. Fol: Hedera terrestris (Gard-draff) maceratis in Oleo, deniq[ue] in aceto insolari sinito ad longam tempus.
 Huius Olei tum poti, tum clysmati infusi admirabilis suavitatis est ad effectus colicos. R. in Act. 696.
ex Matthiob. II. in dieb. 175. et III. 90.

Pulvis Hellebori Regii.

Op. Rad: Ellebori regii ℥i.
 Cinnam:
 Feniculi,
 Mastice,
 Anisi, & ℥i.
 pulverisatos in mortario. si. Pulvis.
 Huius Pulvis ℥i. ad ℥ii in illico liquore potest omnis Melancholiam, vitia Cerebri, &c. R. Act. p. 632.

Pillule Mastichinae

Tres partes Aloës, de Mastiche quarta totius, cum Succo Solari, pillule sic conficiuntur.
 Cuius sic confectas pillulas de Mastiche dicit.
 Non laedunt, non cozzumphant, Solentur in aceto: et nihil est oculis, nisi cæcis, saluberrimis istis.
 Huiusmodi modis etiam cum stercore hircorum, Gallegmagis, mundificant oculos, capiti arthriticisq[ue], Urina quæq[ue] hinc post curam sanare potest.

Ung: Alabastrinum.

¶. 17. 33. 16.

- ¶. Chimazim Rubi Mij.
- fol: Ruta p. f.
- flor: Chamomill: recent: $\frac{1}{2}$ un.
- Lapidis Alabastris subtilissimi
- in puluerisati totis.
- Ol: Rosae: $\frac{1}{2}$ j.
- Cera $\frac{1}{2}$ lb.
- Vini albi $\frac{1}{2}$ j.

ponuntur simul in olla non vitreata,
stent per dies tres, postea bulliant ad
consumptionem vini. Deponit ab
igno, ut infrigidetur, tunc addit
Albam: Rosae: N. $\frac{1}{2}$ un. (in phia
ut angustulis situm dicat)
congruentis, et bene misceantur, dein
cola per pannum lincum rarium,
mālcendo manibus, et exibat Unguentis,
¶ valde pretiosum usui reseruetis.

Valde Anodynum est, dolores mitigans,
resolvens, praecipue a contusionibus, casibus
aut compressionibus abortus. Humilitatem
ton consumit, et locum afflicto con-
borat, ne amplius humoris accipiat.
In dentium doloribus sibi par quous
non habet.

A proprietate quous dicitur dolorem Ca-
pitis, a quacumque man is pendat,
sive per castationem, sive per consensum,
sive a contusionibus, sive per accidentibus,
sive cum febri, sive sine febre
contigerit. Nam et in omni tempore
paroxysmi, excepto principio, convul-

|| et ante, et post hunc saltem
purgationem indifferenter.
Inungendo calido, manibus reseruetis.

usque epus quous praestans ut in omni
tigna contusionibus. ¶. 17. 33.

|| 09. ||

Aliud Alf. emp. 1.

- ¶. Succo Chamomill: recentis. $\frac{1}{2}$ un.
- Rosae: recentis: $\frac{1}{2}$ j.
- Ruta recentis:
- Betonica $\frac{1}{2}$ lb.
- Rad: Althaeae $\frac{1}{2}$ j.
- Ol: Rosae Impatiens totis
- Alabastris opt: et puriss: $\frac{1}{2}$ un.

puluerisatis subtiliter Alabastrum,
et $\frac{1}{2}$ lb. infundat in Ol: Impatiens
dein cum Cera alba et opt: q. s.
ex Fibris si. Unguentum.

III. Aliud Alf: de Leonibus
et Anatij.

IV. Aliud Elidei.

¶. 9. 17. 33. 16.

Anodynum egregium et hypnoticum est,
si ¶ Ung: Alabastris $\frac{1}{2}$ lb.
Opj $\frac{1}{2}$ un.

¶. Tactat: ¶. Ung: Alab: $\frac{1}{2}$ lb.
Oly $\frac{1}{2}$ lb.

Unguentis et reseruetis et temporibus.

||

Aqua Elatintis.

♀. Elatinum herbam, (qua Veronica femina Thobis dicitur) dum plenis est visibus, destilla.

Hæc Aqua admodum vulneraria est, curatq; vulnera antiqua, et recentia, ulcera maligna, pteriosa, Erysipellata, Impetigines, Pusulas, (quæ ad vitia etiam Balsamum Elatintis confici possunt) In Clysteribus ad Dysenteriam, in potu ad febrem putridentialem præstans sit.

Cancrum etiam et Polypi excrescentiam prohibet, caussat fistulas, quæ alijs remedijs facile in pejus oriuntur. Curat Hermam, Colicam, Oculos: Hippitidinis, et visus hallucinationem.

Gargarisata Aphthas, Anginam, Linguaq; asperitatem, ac cum vino maligna vis ulcera sanat. R. in A.H. 5a.

Lentiginis etiam præcordialis ablatum cum ex hac herba femina sibi solum facere confecerint.

C. st: in Landwininger. II. 96.

Electuar: Salutivum.

ϕ. vii. 11.

♀. Uvae: passulæ: abazillis minutis
Cosimbicæ: ℞ ℥iij.
Prunor: Damascen: n.º xxx.
Fol. Semæ ℥j.
S: Anisi ℥j.

In Sena decto pruna et uva deca quantis, vel potius suffocentis, et pitetaceum substantiam extrahat (uti Cassia) quibus adijciat Saccharum Candi pulverisatam q.s.
Si. Electuarium.

Saporis grati pro delicatis, et leniter abrum moriens ad ℥ss, vel ℥j. adjecto etiam, si opus sit, paululo Pulv: folior: Semæ.

Aqua Antipodagrica. M.

♀. Flor: Chamomillæ
Moliat ℞ ℥ij.
♀ Sublimati ℥ij.

Cognos in Aq: simplicis. Hujus colatura portionem misce cum Aq: Rosatæ, (s. Aqua fortis, quæ semel antea facta usus est) ℥iij, et Aqua fortis 20 centis ℥ij. Succo lili decto Mgr: tillozum q.s. ad colorationem.

Utere madefactis in ea panis.

Pulvis solutivus. D. Telle:

℞. Fol: Seme,
 Rhubarb: opt: - (ab) emittit.
 Turbitib:
 Hermodact: ℞ ℥ss.
 Cinnamon:
 Zinzib: ℞ ℥ij.
 Gariophyll:
 Cardamoni
 Galanga,
 Mastice, ℞ ℥ss.
 S: Anisi ℥j.
 Sacchari albi: ℥ij.
 M: Si pulvis.

hæc compositio reperit
 Distingit 3^o.
 C2: Turbiti 3^o.

Dosis ℥j, cum Diagridy go: viij.
 // vel ℥ij, cum Diagrid: go: v.
 Co: Tart: gr: viij.
 in Cerevisia tenuis, aut
 Liqueoris appropriati ℥ij.
 pro unico bunitu.

V. 222. v. & Pæretani dispo: cap. 15.

Oleum Antipsybon.

℞ Zinziboris albi ℥ij.
 Cassia,
 Styracis Calamita,
 Myrrha ℞ ℥j.
 Rata sicca Mj.
 Croci ℥ij.
 eo retificati ℥xv.
 olei Succini ℥ij.

// zinzibit & aliq̄ta contrahunt
 in contrahunt, raso modo, ac
 insolentur in vase vitreo opt̄o
 collato per xx dies. Deinde colat,
 & habebit oleum adhibere obsequat
 instar Balsomi.

℞dō ut intrinsece assumptum,
 vel extrinsece illitam valet
 ad vitas varias infirmitatis ferigi
 Das. D. Telle:

Aqua Cardiaca.

℞. Flor: Citij Cornwallij M. v.
 vmi Malvatici ℥ij,
 Aq: vitæ ℥ij.

digestants per mensem, dein destillat
 & B. M. Liqueor extracto addo
 Gariophylli ℥ij.
 Macis ℥ss.
 Piperis longi ℥j.
 Fl: Lavendulæ Mij.
 Cinnamon: opt: ℥ij.
 S. Famenli ℥vi.

digestants per tota septimanas sub
 sole flagrant, postea p B. M. distillat
 destillat. Habebis Aquam

Cerebro amicum, & in Syncope post
 tiffimam. Cujus guttae vult vi.

si morus & visperi cum edibit it,
 ab Apoplexia hōis preservant

In proaxismo .a. Synoptico aut
 Apoplectico infusio Cerebr. B. exim

Pasta Sexti. v. Pont. Max.

℞. Sacchari albi: pulveris:
Amygd: dulc: mēsurat: & conch:
lozūm ℞ ℥xvi.

Cinnamomi opt: ℥β.

Zinzib:

Castoreyllum: ℞ ℥iij

Piperis ℥i.

Uitell: luez: n.º iii.

Melochi Aquia Rojara temp^o
oati q: iij.

℞. formētis partill^{is} xxiv parvi
digiti can. pitio signati aliqua fi
gura, & cogitans ut Pasta regia.

proctus ad pitium a prima coctio
nº invendim. ℞.

Hippocraticum Sexti.

℞. Cinnamomi electi ℥i. (℥iij)
Zinziberis albi ℥iij.
Castoreyllum:
Nucis mosch: ℞ ℥β.
Gomur: Paradisi ℥ij.
Piperis longi ℥i.

pulveris electis conspiciendo, infundam^{us}
turaq^{ue} Aq: Vita t^o β. & vi dies.
Vesica exacte vitium obtinetur,
in loco frigido, quotidie bis coll

℞. commovetur, t^o m. c^o
vino t^o aliquot guttas.

proctus ad pitium a prima co
ctione emendim.

Sextus v. Pont. Max. & Philippi
ii Hisp: Rex vix s^uam consuetudine
vixit sententiam sine morbo: assumptis
hoc Hippocratico post refectionem.

℞. Bals^o Hippoc: extemp^o:
Lozular j. n.º cum Cista j. Nini.

Emplastrum matricale.

℞. Gallie moschatae,
Alypt^o moschatae
Styracis Calamita,
Ladani purissimi,
mastiche, & ℥ij.
Xylalies,
Xylodalsami,
Cachobalsami,
Galanga,
Cypri, & ℥iij.
Rosar: rub: ℥iβ.
Cera nova t^o β.

pulverisanda pulverisanda, et cum
s. q. trebintina s. Emplastr: s. a.

Mat^o ℥i supra aliam extinditur
in forma rotunda & in ceteris
Galliano obdicit, imponiturq^{ue} ut
bilico. q. xxviii. 32. 199. b. c.

℞ Aliud Joss de Boij.
v. q. d. l. cap. 22.

Pulvis Ruber Chirurgor:

℞. Thuris ℥ij.
Sang: dracon: ℥ij.
Boli Armeni, ℥ij. m.
℞. si. f. si. Pulvis p. 80.

Oxysaccarum Vomitivum.

℞. ♂ pulverisati ℥j.
S: Angelica,
Rad: Zedairi,
Cinnamomi,
Ligni Alois @ ℥ij. (34)
Croci ℥ss.

Infundant in vase bene obturato, in
Aceti vini optimi pinta j. (x ℥xx)
macerent per octiduum in cineribus
aut loco calido: postea colatūca
optime filtrata, adde Sacchari claris-
sissimi ad consistentiam tabulati colti
℥xvi. m. si. Symplicis ligatos.

Dosis a ℥ss. ad ℥ij.

Ang: sala in Tractat de
la perit. p: 54. // 82.

Aqua (Cathartica) Benedicta

℞. Croci metat: ℥ss.
Cinnam: electi ℥ij.
infunde p. aloe aut ter diebus in Vini albi
Gallici ℥ss. (v. pinta) ij. deinde filtrat
p. chartam Empuraticam. Di. Taste.
Dosis est ℥ij. aut ℥ij.
v. ex 50m: infat // 39 //

Pulvis Delpheis.

℞. Croci: Sumptri,
Calami Aromatici,
Rad: Cicutiana,
Si. Pastinaca @ ℥j.
si. f. Pulvis subtilisq.

Dosis a ℥ij. ad ℥j.
cum cicutina, vel Ag: Antimonis
plurimum valet ad Ulteri strangulato.
cum Cicutina etiam multum valet
ad ventositates expellendas, et venis
trahenti subit. ℞. xxviii. 321. 209. c.

Pist: de Aloe cum Rhabarbaro.

℞. Sacci Alois opti ℥xxiii, laetis
pinguibus aut lassis in Siccio
Rosarum laxativo,
Rhabarbar: electiq: ℥x.
Agurici laetiq: ℥vi.
Cz: ♀ ℥ij.
Ammoniaci aceto syllitico
dissolati ℥xv.
si. l. a. Massa pist:

Di. w: s: p:

Unguentum Polychrestum.

℞. Terribintina Aletris ℥ij.
Diachyli magni ℥ij.
Cera,
Resina pini, @ ℥ij.

//

// Colophonia
 Sardi Vervecis castanti,
 Axungi: Scapulina, & $\frac{1}{2}$ lb
 Axungi: Gallina,
 M: Rosac: & $\frac{1}{4}$
 M^o S. Vnguentum.

Ad phallibet vulnera, & colicis
 πωαυζενσεν. Mentri, a D. Capilat.

Saccharum Luna.

℞. Spiritus O partes X .
 Sacchari Candi partes xviii
 ut ~~plurimum~~ plurimum, si
 Sp: O admodum sit acido.

Potionibus & Sulepis admisceri pot
 ad Saporis guttium.

valetq; multum in febrilibus phthisi-
 bus ~~stipulis~~ ^{stipulis} cum Aq: Beccaginis
 & Card: Benedict: Mentri.

ut de Urylaccharo foleat q. v. 2. & 10

Pulvis Imperatorius.

℞ Anisi,
 Fumiculi,
 Cimini,
 Liquiritia, "
 Diakanni R: Cactici
 Coralli $\frac{1}{4}$
 Cinnamomi & $\frac{1}{2}$ lb
 S: Coriandri $\frac{1}{2}$ lb.
 Sacchari albi $\frac{1}{2}$ lb.
 A. omn Pulvis.

// Dosis, p^ogulum i , diablis h^ois
 ante primum O potum.

Confortat stomachum, colicis adij-
 vat, bonum sanguinis & habitus creat.
 Carfacit cerebrum refrigeratum,
 vermis occidit, cacochim pulsit, p^o
 Atis nullit, Cordis tremores sanat,
 exhilarat, pellit Melancholiam, cere-
 brum adorat, impedienda m^o pravi
 humores aspidant. Visum roborat
 & clarificat, Lacrymas destruit,
 & obliuata in p^oth^o incidentia tollit.
 Atroquinum quoq; est, & si d^ontis
 co fricentis, egeris p^ogar. Mentri.

Dysidoniatum laxativum

D. S. Bontj.

℞. Fol: Senne mundator: $\frac{1}{2}$ lb,
 infunde per noctem in
 vini Maluatici lbj.
 Succi Cidoniolum $\frac{1}{2}$ lb.
 mane facta levi ebullitione, for-
 titer exprime, colatura adde
 Pulpa pomori: adolent: lbj.
 Syri Confusati $\frac{1}{2}$ lb.
 M^o Cidonioli $\frac{1}{2}$ lb.
 Sacchari lbj.

Cogit ad consistentiam Cidonioli,
 in fine adde
 Manna in p^oscripto decocto visco-
 sita $\frac{1}{2}$ lb.

Dosis mane $\frac{1}{2}$ j.

Aliud.

A. iv. 22, p. 392.

Candela Virginea. L. herb.

℞ Asa dulcis,
 Styracis Calamita @ ʒij
 Thymiamatis
 Olibani @ ʒv.
 Labdani ℥j. ʒi.
 Cassiopylles:
 S: sigella @ ʒij.
 Costandi ℥.
 Gromae Juniperi @ ʒj.
 Styracis liquida ʒij.
 Terrebint: ʒij.
 Carbon: Siliæ ℥ss.
 cum infusione Gummi Tragacanth.
 in Aq: Rosae facta,
 Si Candela, pond: ʒij.

Sal peregrinorum.

℞. Salis nitri,
 Gemma,
 Cōis hñi, @ ʒi. sl: ʒi
 Galanga,
 Macis,
 Cūbebar: @ ʒi
 Si. linnis Pilulis.

Dosis q: ʒij. mane jejuno stomacho,
 et tribus horis ante cibum et postea.

Quicunque per mare navigans hoc
 sale abibat, ne naufragabit, nec morietur.
 Reborando. n. ventriculū concoctionis
 adjuvat, ac p̄ceditum arceat.
 imprimis senibus infertur ad caloris
 raltalem conservandā, et vitā prozo-
 gationem. ex Hermetico Remer.

℞ Aliis. In Salis Nitros.

℞. Salis nitri,
 Gemma,
 Cōis hñi, @ ʒss.

Cūbebar:
 Galanga,
 Macis,
 Calami Aromatici.
 Zinziberis @ ʒss.
 Cassi sinabri ʒi.
 Mastice,
 Myrrha @ ʒij.
 Sacchari ʒij.

Saccharum solvat in succo menthae,
 ut Aq: eius stetit: idq: super ignem,
 et paulatim Sales & Species consuecunt,
 et si. Electuarium.

Dū adhuc calat, infundit Ol: @ ʒij.
 et serua ad usum in Vitro vase.
 stomachum mirifice confortat, et
 corpus in sanitate conservat, atq: ab
 omni p̄teritū defendit.

Remer.

Oleum Melanthi.

℞. Sem: Nigella (naxvdis)

e quo exprimat Oleum, eodē
 modo, quo fit.
 exhibitas Ol: Melanth: nigri, clarissimū

Hoc oleum inestimabili pharmaco //
 sola pro Ol: Nardino habent.
 parva dosi assumptum, aut exteriūs
 illitum, thumores (iuris sumat.
 Quādam etiam ad faciendūm par-
 tem commendant. R.H. 408. //

PULVIS BECHICUS.

℞. Flori: $\frac{1}{2}$ ℥ $\frac{1}{2}$.
 Myrrha Romi ℥ss.
 Aloes Hepatica ℥j.
 Cerei orientalis: ℥ss.
 M. si. Pulvis.

Phtisicis, Peripneumoniacis, Em-
 pyematicis, Trisipientibus, & Pleuritis,
 Pleuriticis ac Pectus laborantibus
 Equis confert. Menturi

AQUA MEMORIEUTICA.

℞. Aq: Betonica,
 Byglosa,
 Flori: Citia $\frac{1}{2}$ ℥j.
 Vita opt: ℥ss.
 Fl: Antbos,
 Rosae: rubrar:
 Byglosa,
 Majorana $\frac{1}{2}$ ℥j.
 Sp: Confect: Anacard: ℥j

Infundantur Flores (quibus utentibus duo
 sibi possunt.) aliquantulum confusi
 in Aq: predictis. Et tandem Spis:
 Anacardina. statim ita simul
 in Sole, vel loco Digestio nis per
 mensuram, postea extrahatur Aquam
 & Alembicum in Balneo.
 Memoriam admodum confert.

AQUA BIPOPEA.

℞. Cinnamon: chisti,
 Catebari:
 Galanga: ℥j.
 Cardop: ℥j.
 Nuc: Myssi:
 ℥ss. $\frac{1}{2}$ ℥j.
 Salyia ℥j. ℥j.

Omnia macerentur in Aq: Vita opt:
 & circulate ℥j & ℥j. tam
 destilla.

Hae Aqua M. Gallici CAROLI 7 Imp:
 medicus utens vixit annos 129.

Syr: ex infusione Rosi PALLIDI.
 Sine, vel cum RESABARBARO
AGARICO vel SENNA.

Syr: ex Infus: Rosi pallidari: per se
 vel in Roso liquoris pro nobilitate
 sibi tamis bonum Cathartico
 in. Quo a. electio potu
 gare possit. ad ℥j Sympsi vel
 Resababari vel Agarici trochisci ℥j.
 vel fol. Senna ℥j miscerentur
 quo cum liquoris convenienti vel
 Bilem, vel Pittuitam, vel Melan-
 choliam purgare possit. q. vii. 29.

Aliqui Agaricum potuerunt miscerit ad
 ℥i cum Oxymelito.

DIACARTHANUM.

D. Gallij Gallij.

℞. Theriacis
Diagidij & ℥ss.
Medulla S. Carthani ℥ij.
Sp: Diatragaentis: ℥ij. (℥ij)
Cinnam;
Zingiber: & ℥j.

℥ Cortic: Citri,
Carnis Cydonior: siccata: & ℥ss.
Saccb: Candi ℥ss.
Saccb: albi ℥ss: aq: Ros: disjod: &
ad consist: tabulati cocti, ℥vi.
℥. Tabulatum.

℥ss
sed Gesselinus ultra ℥ss non ascendit.

Aliud. ♀. 213.

// 22 //

UNGUENT: SARACENICUM.

℞. Euphorbij,
Litbargyri, & ℥ss.
Staphisagria, ℥ss.
Argenti vivi quart. j.
Axung: porci veteris ℥j.

incorporanda in mortario.
℥. Unguentum.

℥ hoc est opt: in scabie & malo moro
tho, & pblegmate sarso; adicit m.
per os balneando, & p sillas jellus
et sic //

15.
residando superfluitates: si misce
simul in septimana partes extrema
a geni, vel subito, (cum q par
tibus principibus nocent) in solvo
vel ad ignis inungant. Ghid. vi. 13

UNGUENT: DE MATRI-SIVVA

℥. Empl: Bovinum, de Sargelata.

℞. Terebintb:
Cera, & ℥ij.
℞: Rosar: ℥ij.
Matri-Sivva pulv: ℥ij.

bulliant tra in vino opt: s.a. &
℥. Unguentum.
℥. vi. x. 42. 204, c.

Aliud. Bononiens:

℥. vi. x. 49. 222, b. c.

prestant est ad Capitis vulnera cum
fractura Cernij. ℥. 13. 100, c.
c. & R.H., 672. a.

Ung: de Tutia.

℞. ℞: Ros: ℥j.
Cera alba ℥vi.
Cerasa.
Tutia,
Plumbi listi, & ℥ij.

℥. Unguent: solum dissolvendo.
℥. vi. x. 26. Epuloticum est.
// 20 //

Implastri de Hedera. // Ceratum de Betonica.

℞. Gummi Hedera ℥ij.
 Resina purgata ℥ij.
 Cera ℥ij.
 Oli Rosacei ℥ij.
 Ammoniaci ℥ij.
 Turbintib: ℥ij.
 Sicut Corymbosiq: Hedera ℥ij.
 Farina Fabarum q.s.

Ita ad unitatem redigantur in formam
 Emplastrum.
 Doctorem meningem sanat, fructusq:
 Calvarie ossa firmamiat. φ. 12. 35.

Implastri de Betonica

Elidei.

℞. Ros: Rubri
 Chamomilla,
 Absinthij,
 Betonicae ℥ij.
 coquantur ad molliorem, & piceantur:
 ad. Farina Fabar: ℥ij.
 Oli Rosar:
 Ulmi nigri Sypphei ℥ q.s.
 ℞. Emplastrum:

quod miram in modum facit ad
 resolutionem in contusionem.

φ. 12. 32.

℞. Turbintib:
 Cera murea
 Resina pini ℥ij.
 Phlo: Betonica, ℥ij.
 Mastichis,
 Thuris, ℥ij.
 Mommia ℥ij. M. si. Massa.

φ. 596.

φ. VI. X. 43. & IX. 32.

admodum resolutivum est.

// 96. //

Ceratum Stomachicis.

℞. Oli: Cydoni:
 Absinthij: ℥ij.
 Mastichis ℥ij.
 Spica ℥ij.
 Fli. Rosar: rubri
 Mentha:
 Absinthij: Rom: ℥ij. Cassiat: ℥ij.
 Nucem,
 Cinnamon: ℥ij.
 Ligni Albi,
 Cardophylloz: ℥ij.
 Ladani puriss: ℥ij.
 Troch: Gallia: melle: ℥ij.
 Cera: q.s. si. Massa Ceratonia.

Ladani infundat in Aq: mentha.
 & Vini rubri, & Cera liquifiat in
 oleo, deinde ad dantur pulveres, &
 si. Massa //

¶ Pulvis mastice accipe q.s. & si
opis est, ad maiorem molliorem
addo Ol. Menthaedi, & ducat suo
per altam ad sciti formam q.s.
& Stomacho applices. ¶. 12. 44.
¶. 11. 1. ubi eadem deseri
pote pondribus parum mutatis.

Pulvis Ruffi. solum solum
Communis, & Pisci lentis
cum Ammoniaco, & C2: ♀.

Sp. Alois opt: ℥j.
Myrrha electa (als. ℥ss)
Cerei (als. ℥j). (als. ℥j).
cum Vino Morato vel Succo Limon:
R. 112. // OB. // Si. Massa Pitt:
V. 244. H.

¶ quod R. 112. Alois ad maiorem solutio-
nem lavari volit.
V. 11 85. //

¶ Sp. Alois optima,
Ammoniaci, & ℥ss.
Myrrha electa, ℥i.
Cerei Sinceri,
Cremonis Tart: & ℥ss. (als. ℥j)
cum Syce de Succo Citri fi. Massa
// 126. // 43. // OB.

Claretum Aperiens.

Sp. Polypodij Cereci
S: Carthami, & ℥i.
Rad: Acori ℥ss //

¶ S: Funiculi,
Anisi, & ℥ij.
Cost: Myzobalani. Citri
Cerebul: & ℥ij.
Cinnamomi, ℥ij.
Caryophylloei
Macis, & ℥ij.
Hermodyloz: ℥v.
Tributy, ℥ss.
Fol: Sennae, ℥ij.

Tribus probe mixtis si maceratio
in vase opt: clauso in B. M. per
IV dies, in tto vi Vini albi opt:
colentis per manicam aliquot vi-
cibus addendo Sacch: albif: q.s.
ad Saporem gratum. fiat us
instar Clareti s. n.
Optime prodit in Obstructionibus,
si per vi vii diebus quotidie huius
clareti sephris unus q. exiguus est
saporis, sicuti manet. P. Plausiv.
non non: Al: & superis.
as. Wsch: Antid: p. 530. etc

Pulvis Melanagogus.

Sp. Fol: Sennae, mundat: ℥ss.
P: Carmois Tartari ℥ij.
S: Anisi
Funiculi & ℥i.
Macis,
Cinnamomi & ℥ss.
Si. Pulvis subtilis.

pro d. dosibus matutinis, cum
cervisia tui alterius diebus
sumatur. P. Vallisii.

Pill: Chalybis.

℞. Chalybis cum $\frac{1}{2}$ s. a. liq[ua]ta
 & in tenuiss: pilu: redacti ℞j.

Gummi Ammoniaci in $\frac{1}{2}$
 scilicet: Nigellati & per liq[ua]te
 um trascripti ℞iij.

Essentia Aloes. ℞vi.

℞ Sulphurati ℞i.

Crocii ℞iij.

Ol: Cariospyll: ℞s.

℞. Si. Massa pill:

valent ad obstruendum Uterus,
 uteri, aut alioquin viscerum, si
 illa ad quantitates pissi quotidie
 sumantur ante partum. J. Ruyss

prodeunt haec Pill: beneficio $\frac{1}{2}$
 Sulphurati, Crollis Basil:

Eadem.

bonit sibi confectio sola J. Trille
 & familiaris habebat ad nullum
 crum asthma, et quassibet
 obstructions. C. 112.

℞ Chalybis (ut supra) ad Cann
 delas sibi lozops liq[ua]tate
 & in pilu: redacti ℞j.

Aloes loti (als, Extracti Aloes
 ℞ij.

Gummi Ammoni: $\frac{1}{2}$ dispo
 luti. q. s.

℞. Massa Pill:

Balsamum Italicum.

℞. Olei $\frac{1}{2}$ vi.

Olibani,

Myrrha,

Aloes,

Masticob:

Colocyntis:

Lavacolle $\frac{1}{2}$ ℞j.

Colophonij,

Resina,

Terebinth: Ven: $\frac{1}{2}$ ℞iii.

Cera $\frac{1}{2}$ ℞s.

Axungia porci ℞ij.

Cogn: s. a. addendo in fine

Styracis Calamita ℞j.

Sp: Vini

Ol: Petra, $\frac{1}{2}$ ℞iii.

Hyperici

Spica, $\frac{1}{2}$ ℞ij.

Benzoini,

Axungie hñm: $\frac{1}{2}$ ℞j.

Rad: Alcamæ q. s. ad coloco,

℞. s. a. Unguentum.

Unguent: Sedinum.

℞. Plantaginis
 Mediana cortic: Sambuci $\frac{1}{2}$ ℞ij.
 Sedi major: $\frac{1}{2}$ ℞j.
 Ol: Nucem $\frac{1}{2}$ ℞iii.

Cogn: s. a. addendo

Cera $\frac{1}{2}$ ℞s.

Axung: porci ℞ij.

Feruginis q. s.

℞. Unguent:

Ol: Aloisium.

℞. Alois Epatica ℥xviii. (Coff. SIV.)
Myrrha elicta ℥vii.
Masticis. ℥ix.
Sals cors ℥i.

contra oia per actorem igne lento
testi Montan. Exibit primo Aqua, deus
Oleum admixandum. Melib.

ad vermes et ad vintura percontationem.
V. 500. - 650. ℥. 51. c. d. // 22 //

Vesicatorium Scheruelii.

℞. Fermenti acis,
Pulpa ficulnæ, & praq:

illius allata ad formam dalexi, addendo
Pulv: Cantuari: ℥β, plus vel
minus pro v. nata.
Oxymell: parum.
℞. Vesicatoris.

quasi dicitur de fuisse q. vi. 27. ad bñ
bonis pestiferos: ut venenum extrahat.
// 42. //

Unguent: de Plumbo

Montagnan: Antidotari:

℞. Plumbi Asti ℥ij.
Lithargyri ℥i.
Cochlear tota,
Aceti, B ℥β.
Ol: Rosati ℥ij.
Mellis Rosati ℥i. //

// Vitell: lavo: N. 0. m.
Myrrha ℥β.
Cera, q. s. ℞. Unguentum.

valet in excoriationibus, inflamma-
tionibus mumberum, & hlecoribus
frigidis, autiqs, coesedentibus,
ambulantibus, gangranis coarctis
& aliis: partium.

prodest plurimum in Impetigine,
hlecoribus Gallicis, variolis excoriatas,
vel ex scapto, vel alio modo. q. vi. 51.
et N. 0. 6.

Sals: alb: de Scorb: p: 530. // 77. //

Ung: Sine quo esto nolo.

℞. Thuris.
Myrrha, & ℥ij.
Sangi dragon: ℥β.
Pteris gada,
navalis, & ℥i.

Centauria ℥β.
Terebinty:
Resina pini, B ℥β
Sapi vaccini ℥β.
Cera ℥β.

Ol: q. s. ℞. Unguent:

nobis admodum in gencurido
causum. q. vi. 2. 25. 110. l.

115. Ung: de Tutia.

℞. Terbinth: ℥℞.

Ol: Ros:

Myet: ℞ ℥j.

Sapi Castreati ℥ij.

Cera ℥ij.

Litbarq:

Plumbi listi.

Minij,

Cerasae, ℞ ℥ij.

Coralli rubri ℞j.

Tutia ℥ ℥ij.

fi. Unguent:

egregio Epuloticum. q. vi. γ. 26

Aqua Aurbina.

℞. Ovi luto igne sol in aqua
cintribus asati & indurati Albi
nib, quod calidum impionats
adit systeratals vitisoli albi
(n. n. geonid vobis comit with
Cymocod) paterentlati. Ughel
facto ℞ ovi albus minutis lino
dats ℞ Rapto Tomisulats, ex
cipianturab modilo lino, pater
Aq Rosaceae cyroato, tunc
torquendo exprimatur liquor
& servats ad usum.

Alids gutti in ut in cum pluma
bis tunc de die, sed mane et

Resperi in oculum instillata
cum a multis malis liberant
Amperobis. v. 5. p. 281.

1177.

Conserua Rosar: laxatio.

℞. Manna ℥℞.

Succi Ros: q. s. ut como
bibats a Manna, ubi exsecutio
facit, chrysum succis addats, dule
n amplius succis occupats. Hinc
in vase vitato solt exponats aliquot
diebus.

Dosis ℥ij ad ℥j.

Sens: inst: p: 274.

Unguent: Anodynum.

℞. Ol: Ulion: arbor: ℥vi.

Anethini,

Chamaullini ℞ ℥ij.

Amygd: Dulc: ℥j.

Ping: Anatis,

Gallinae ℞ ℥ij.

Cera alba parum. ℞.

mitigat quarumlibet corporis partium
dolores. v. 595. wicker: 936.

et Obacm: Angust: 254.

1177.

Diacennamomum.

℞. Cinnamomi,
Zinziberi: ʒiʒ.
Nuc: Myrti st.
Gariophyllor:
Piperis longi,
Mastris,
Galanga, ʒiʒ.
Diptami,
Zedoaria,
Calami Aromat:
Pimpinella,
Angelica, ʒiʒ.
Nuc Venica ʒi.
Rabarbri ʒiʒ.
Rhapontici ʒi.
Croci ʒiʒ.
Sacchari ʒiʒ.

pulverisanda plurimum, & decan-
tatione ora s.a. cum saccharo, ut
fiat Confectio in Tabulis.

Cordi, Cerebri, Memoriae, gressu,
Vertiginis & Melancholias tollens,
Sanguinem mundans, acides humores
expulsum; & adustus multos
eosq̄ incognitos morbos Feminis
curat.

Dosis mane & vesperi quantitas
nuclei majoris.

Antroz: de cons. Val. 24.

Pulvis Diarsena

Secreti

℞. Co: ʒiʒ.
Foli Senna ʒiʒ.
Cinnam: ʒiʒ.
ʒi: Anisi,
ʒi: ʒiʒ.
Sacchari. q. l. Pulvis.
ʒiʒi 2. Rosini.

Aliis Montagnana.

q. 222.

Aliis Vallisus.

// 25 //

Pulvis Senna Wieri.

℞. Foli Sennae mundat: ʒi.
Epithymi,
Tartari albi, ʒiʒ.
Cinnam:
Gariophyll:
Galanga,
Semi Anisi, ʒiʒ.
Dinguidi ʒiʒ.
In: fi. Pulvis

Hanc quidam vocat Aski-mores
pocyle, sed vide infra // 77 //

Dracarthamum: validum.Vallensis.

℞. Spec: Diatrageantib: folij:
 medulla sem: Carthami.
 (℞β.) Hermodactyl: ℞ (℞V.)
 (34j) Diagridij (℞ij. & gr: xv.)
 (34j) Zinzibi (℞ijβ.)
 (37i) Turpethi albi: ℞ (℞viiβ)
 Sacchari Succo Cydon: disjod: ℞ijij.
 Si. Electuar: in Tabulis.

Aliud Feruclij. metb.Emplastrum Magneticum.D. Telle:

℞. ♂ cerei,
 Lithargyri argenti,
 ♀, ♂ part: equal:

liquefcent in coenibulo miscendi,
 & habebis lapidis magneticum,
 sine terra, & ad ℞ijij, addo
 Capiti mortui ♂ ℞ij.
 an. cum Terebinth: vulgaris, ac
 & Cida & Coleophonid: qd.
 Si. Emplastrum.

//24.//

CREMA Terebinthina.℞. Oleum Aloinum cum
Ebulo.

℞. Terebinth: ℞β. vel
 (prout dosis exigit) ℞vi.
 cui in mortario sensim affundendo
 parum Aq: Plantag: vel artificialis
 liquoris, agita pistillo vel spatula,
 (prout lavari solet Terebinthina)
 donec sic paulatim affuderis liq:
 guzzis ℞ij aut iij, tunc addo
 vitelli Ovi parum, et
 continuo agita cum pistillo. Ha-
 bebis liquoris cremori lactis
 simillimum. Semart:
 ex Lemm.

//129.//

℞. Aloes Hepatica ℞xvi.
 Rad: Ebuli ℞ijij.
 Myrrha. ℞ij.

Distillentur & retortam vitreas, smol
 habent Oleum & Aqua. Distillat

ia. ab Aqua separatim diligenter
 in phiala vitrea servat ad usum.

Hoc Oleo si Epigastrium ad hys si
 bilicium imungat, imponaturq: fractu
 iam unctae gossypium aut stragula
 intra 3 movebit tunc m. distillat

Uerum huius olei praestans usus
apud eos, qui alve soluta esse
desiderant, nullumq[ue] pharmaco-
posuunt asperum. D. Persyn.

Aqua Mustelina.

℞. Hepar Mustelae piscis (dicti
Ael-püsch, veli Eüabbe)
in vitæ limpidi & pellucidæ
medio accuratè suspensat, ne
latera contingat, ipsamq[ue] vi-
trum attactu claudat. Soli
exponat, exibat liquor albus,
& clarissimus, ad modum olei
pisci destillantis, q[uo]d usui restu-
etur.

Valet plurimum ad visus obsecuta-
tem, quæ miraculi instar ilico
lucidum, & huiusmodi reddit: si
nimpe intactis sola cilia co-
mtingent, his n. inductis sume-
nt tenues lachrymarum instar ab
oculis fluunt. Q. xi. 35.
Sennert: p. 156.

Sunt qui & recte Mustellæ liquorem
faciunt in terra supra carbonem, &
restruant in vitro ad usum, vocantq[ue]
// Oleum Mustelæ æm.
cui tanquam interitum, auri instar
q[uo]d siccitatis. // 108. // A. Empesedr.

Ceratum Ammoniac:

℞. Ammoniaci Dissoluti in Aceto, ℥j.
Diathasa,
Empli de Mellite & ℥ss.
Fragoris Samentis opti coibanti ℥j.
Pulv: Rad: Paeoniae sicca
Jalos sicca & ℥ss.
Pong: Anatis,
Asteris,
Gallina, & ℥ij.
Bdellij,
Galbani & ℥ss.
Ol: Jini ℥ss.

Illiant leniter in mhecatraginibus
sem: Jini, & Farnagraci, & q. s.
& ut in formam debitam cerati coiant
addo Cera ℥ijij.
Terebinth:
Rosina Jini & ℥ss.
fi. Ceratum. s. a.

plurimum emollit, ac resolvit duritiam
siccitatem. Miraculi instar valet
ad topthes minores, duras, & siccitatem.
Q. xx. ii. 279, c. 61.

Laudanum Opiatum.

℞. Esstia Opj per Succum
Linorum # ℥ij.
Magistery Perlar:
Coraller: & ℥j.
Ceci subtiliq: pulv. ℥ij.

ad lenium calorem Balni miscendo
fi. Laudanum. // 130 // D. Düwischbe.

Laudanum perlatum.

℞. Essentia Opj ꝑ ꝑ. destill.
 ꝑꝑ ℥ij.

Essentia Croci ℥ij.

Magister Cardiaci, x Corall: ꝑꝑ.
 Ambra Grisea ℥ij.

℞. s. a. instar Opiate dnicioris.

Magister: Corall: fit, quando sing:
 unchs ꝑꝑ Ol: Q. addunt, et
 tantum Aq: Rosae ut dnos di:
 gitos separaret manent indige:
 stione calido, donec Aqua Ros:
 larum insipida evaserit.

℞. Osmorhiza.

qui vendebat ℥ij. XII Flori:

122. Emplastrum Magnetii
cum Arsenicali.

A. Sala. de Bergardic: ꝑ. 32.

videt Ang: Sala, de la Peste.

ꝑ. 114, & 149.

℞. Sen: w. f. O. in fine: // 40. //
 ꝑ. 476.

Bergardicum Vitriolatum.

fit ex C. C. usro, & Ol: Vitrioli.

Quod absqꝑ periculo in forma
 secca instar terrae sigillatae seculum
 quilibet gestare poterit.

Ang: Sala de la Peste

ꝑ. 36.

Nota pro C. C. usro, simulandus
 Cornu Cervi calcinatum ꝑ vapores.
 ut sequitur.

Opera Cornu C. Calcinatio.

Suspende ex filis canabinis apu:
 ces cornu Cervi in vesica arena:
 to usqꝑ Aqua impleta ut ebulliant
 cornu attingere non possit, in qua
 infundantur hae subsigillantes herbae

Romarinus, Salvia,

Savendula, Betonica,

Majorana, Card: Bened:

Cardamom: Cubeba.

Cardiophylli, Angelica, C. q. s.

clauso Alembico ignem substruas,

& xxiv horas continuando, ut aqua

semper medietate bulliat: sic ꝑ vas

poros istos calcinatus ac fit molles,

ablato Alembico cutis exterior cultro

abraditur, vel digitis detergitur: immo

hanc purgatam suspendo alicubi

ut Accescat, sic semper albescit

impregnatum omnibus istis herbarum

virtutibus, ac Bisecti instar frangi

bitur. // 28. //

cum vino sudorem movet, et nimis

deliquio, cordis palpitatione, itura

capitis vitis, stomachoqꝑ debili

praestans, et melius Cornu Monu:
 cerotis, aut Unicornu.

Dosis ʒʒ, ad ℥ij.

Accipio E. hujus Cornu Cervi, ut

supra calcinati ꝑ. v. & subtilissimi //

ne pulverisat^{ur} impure coroba
 vitrea, & affunde Ol: R. q.s.
 continue misculo pistillo vitreo, ut
 redigat^{ur} in pastam, hinc formabis
 ilico rotulas aut tabellas instar
 Terae Sigill^{is}: dein p^{er} sic^{ca} exsiccent^{ur},
 (quod brevi t^{em} fit, propter aridit^{atem}
 tabem C. Corvi, attrahendo vel
 imbibendo cum Ol: R. liquorum
 in momento, ut dein facili^{us} possit
 pulverisari.

Hae pacto recendant^{ur} hae tabellae
 in capsula vel pyxide lignea:
 qua opt: conservanda, t^{em} p^{er} h^{ab}itis
 p^{ro}tedim^{us} resistent^{es}.

Dosis gr: vi, ad xiii, in Cochleari
 Vini, vel Cerevisia (aut in aqua
 Aqi fontana) mane iⁿ p^{ri}mo stomacho.

M. Wouu.

// 24. // Sicut qui clivum Cornu Corvi
 absq^{ue} igne et corrosivis calcinare
 voluit, suspendant p^{er} talculos in Alea
 lico, ut excipiant vaporem A: Herb:
 vel, Card: Senecl, Rosaginis,
 Pyglosi, Meusica,
 Tornentilla, Secordy, C. Mj.
 et equibalebit ipsi Unicorni. M. Wouu.

vel poteris C: C: in t^{em} p^{er} h^{ab}itis
 m^um pulverem redigend^{um} in
 lapide addendo
 aliq^{uod} Aq: Rosacea, exsiccato
 tum addit^{ur} Ol: R, atq^{ue} hinc
 n^{on} pasta sed pulvis facillim^{us}
 fiet in Concha Vitrea.

Oleum Saccari.

D. Mai Sagger.

℞ Saccari ℥ vii.
 Sulphuris ℥ j.

contunde simul bene miscendo.
 dein liquefiant in olla super
 ignem. ¶ n. facit, ut Sac^{ca}
 charum absq^{ue} aliquo liquore
 admixto liquecat, fusa man^u in
 bullas extollitur, et nigrescit,
 dissolvit^{ur} Aq: pluvia, filtrat^{ur},
 ¶ in fundo relidet, et rejicit^{ur},
 Saccarum coagulats ad spissi^{um}
 t^{em} p^{er} retortam
 distillat^{ur} Al: subicundum, acin^u
 dum, q^{uod} rectificandum.

ex sub: M. W.

Scammony preparatio.

℞ Scammony grosso modo
 contusi q. v. tunc in charta
 emporifica angustis^{is} h^{ab}itis extensa
 in furno ¶ incensi, et al^u
 beset agat^{ur}. M. Wouu.

// 24. //

¶ Pulvis Diastena.

Vallensis.

℞. Fol: Sena mundat: ℥j.
 Cr: Tartari ℥vi.
 Anisi ℥i.
 Farnicelli ℥i℥.
 Cinnam: ℥j.
 Maels ℥℥. *℞. si. Pulv.*

¶ Gr. ¶

¶ Pillula Stomachica.

J. Trele.

℞. Aloes ℥i℥.
 Succini pp
 Myrrha,
 Mastice, ℞ ℥℥.
 Rhabarb:
 Agarici troch: ℞ ℥iiij.
 Spica ℥j.
 Aristoloch: rotunda ℥i.
 Diagridy ℥vii.
 Cr: Tartari ℥vi.
 cum Syr: Ros: lax. q. s.
 si. Massa ℞:

Dosis ℥j, aut paulo minus.

solut. a. Treleat: conficere xiii ℞
 quarum iii exhibebat ad ingressus

¶ lecti. vel aliquando summo
 mane ℥j. ex quo si. ℞ p. iii
 vel v. continuando eorum
 usum, ut singulis vespertinis
 Tribus sumatis ℞ p. ii. j.

¶ 56. ¶

¶ Sp: Diatribis cum Rhib.

℞. Terebthi opt:
 Hermodact: ℞ ℥iiij.
 Rhabarb: ℥i℥.
 Diagrid: ℥j.
 Santali albi,
 rubri,
 Violar:
 Zinzib: ℞ ℥j gr: iiij.
 Mastice:
 Anisi,
 Cinnam:
 Croci, ℞ gr: viii. ℞
 si. Pulv:

¶ 57. ¶

¶ Pulvis Tartari praeparat:

¶. Hochstetteri Arab: Angustini

℞. Tartari albi
 Sena selectiss: ℞ ℥i.
 Diagridy ℥iiij.
 Sem: Anisi,
 Cinnam: electi, ℞ ℥j.
 Gariophyll: ℥℥. ℞

¶ 58. ¶

si. Pulv:

¶ 59. ¶ ¶ Diatribarum ℞ ¶ 34. ¶

Pulvis Dominarum.

- ℞. Sem: Sisselros
- Zingiber
- Cinnam: ʒij.
- Cinnam: ʒij.
- Sem: Fenic: ʒij.
- Kucis mofeh:
- Galanga, ʒij.
- Gariopsyll:
- Macis, ʒij.
- Calami Aromat: ʒij.
- Croci ʒij.

M. f. Pulv. tenuiss.

Vulgo dictus, Acetis-mofeb potest, alz yronmru-potest. M. f. Pulv.

1106.11

Pulvis Regina.

- ℞. Mily Salis,
- Sem: Danci, ʒij.
- Genista ʒij.
- Albca, ʒij.
- Petasef: Alaced: ʒij.
- Feniculi, ʒij.
- Sculor: Canczi, ʒij.
- Rad: Cuzcuma, ʒij.

Semis mily solis y se pinnim contina datz, donec nihil albedinis apparat, deinde reliqua pulverisata simul commiscebis. fractur Scules Canczi //

// quos per se in pulverem subtilis, simum rediges, & commiscebis. sic fi. Pulvis.

M. f. Pulv.

Poma odorata. A: Sala.

- ℞. Rosar: rubr: exsicc: ʒij.
- Styracis Calamitw,
- Bentoyri, ʒij.
- Santali albi doziferi,
- Cinnam: electiss:
- Tigni Alois resinosi ʒij.
- Ambra grisea opt: ʒij.
- Mofchi Alexanis: ʒij.
- Libeti Arab: ʒij.

Rosa prius, ut diximus, exsiccanda eadem in umbra, & reservanda in pyxido ex ferro albo. // 43. //

Ceratum eubrum, vray
M. f. Jar. Douc.

- ℞. Ol: Napi thj (Carp-Oly, ʒij pint.)
- Cera, quant: j.
- Mony ʒij.

perstantia ejus in Ambustis ostenda plus satis emittit. Ergo etiam cicatrisonis, si duplicata datis Mony.

Trochisci Casti.

℞. Sem: viticis, seu Agni Casti
 Lactuca
 Rosarum,
 Balaustior: @ ʒi.
 Scobis Eboris,
 Electri, @ ʒiʒ.
 Boli armenae, in aq: Continodia
 lita ʒij.
 Sem: Mantag: ʒij.
 Sassafras ʒij.

cum Muccagin^o Sem: Citoniorum
 in Aq: Nepharis extracta.

fi. Trochisci.

Ad Gonorrhoeam, eas vocat Leno
das.

Implastr: Defensivum.

℞. N: Rosarum
 Myrtillor: @ ʒij.
 Vini rubri austri (poculus)
 Aceti Rosae: ʒij.
 Fol: Salicis,
 Fraxini, @ M.ij.
 Rubi,
 Consolidae,
 Rad: ejusdem, @ M.ij.
 Cortic: Rad: Fraxini
 Summitat: Myrtill: @ Mj.

fi. Infusio in Utra & Vino praedicto
 per xx dies, postea bulliant ad con-
 sumptionem succorum, Colatur

// addo sin extaco thij & ʒij.
 Cerad nova l'hyem^o, thij.

Azong: Ovis thij.

Gammii Elemii ʒij.

Olibani

Myrrhae, @ ʒi.

Masticis ʒij.

Terebint: Vinctae ʒij.

Lithargyri auri,
 argenti, @ ʒij.

Boli veri,

Terra Sigill: Vulgaris,

Miny, @ ʒij.

fi. s. a. Ceratam.

Chiracis Diodracensibus in carbao
 usq. Estq: tunc ejusdem descriptioni,
 ut B. Bauderon ex Vignoe stampit.
 pro Fracturis & dislocatione osium.
 M. Wou. a Maximiliano Bonmarq: 172.

AQUA THERIACALIS.

℞. Rad: Tormentillae,
 Bardanae,
 Pimpinellae,
 Succisae (s. morsus diaboli)
 Phu veri hortensis. @ ʒij.
 Imperatoriae,
 Angelicae,
 Jicammi albi
 Gentianae,
 Serpentariae, @ ʒij
 Capsa: recent: excorticat:
 Nucem recent: n. matr: @ ʒij.
 Fol: Rutae,
 Aceto/so
 Card: Bened: @ Mj.

incidants tra, & cum Compocae
 (in ʒiʒ Aq: Vita dissolutae) ʒiʒ

// et Mitbridat: ξij
 infundatur in Vini albi lbvi .
 - (a. liij pintis.) Aceti Rosae: ξij .
 eliciatur Aqua.
 Dosis ξj , ad ξij , addendo
 pro delicatioribus Syzide Citris ξij .
D. Trele.

// 30. //

Pillulae de Ammoniaco.

\mathcal{Z} . Alois ξij .
 Gum: Ammon: aceto dissoluti,
 Myrrhae, C $\mathcal{Z}\text{ij}$.
 Masticeb's,
 Sp: Diatizon Sontali C $\mathcal{Z}\text{ij}$.
 Croci $\mathcal{Z}\text{j}$.
 Extr: Troch: de cappar: $\mathcal{Z}\text{ij}$.
 Salis Praxini,
 Absinthij, C $\mathcal{Z}\text{ij}$.
 cum Succo Rosar: si. Massa pill.
Sennart: T. d. f. 19.

2. Alia. Platini

\mathcal{Z} . Alois $\mathcal{Z}\text{ij}$.
 Myrrhae $\mathcal{Z}\text{ss}$.
 Epithymi $\mathcal{Z}\text{ij}$.
 Rad: Gentiana
 Asari, C $\mathcal{Z}\text{ss}$.
 G. Ammon: + dissoluti $\mathcal{Z}\text{j}$.
 Sem: Petrosel: $\mathcal{Z}\text{ss}$.
 Rhab: electi $\mathcal{Z}\text{ss}$.
 Spica $\mathcal{Z}\text{j}$.
 cum Succo Absinthij si. Massa
 Dosis utazumq; a $\mathcal{Z}\text{j}$ ad
sem: d. l.

//

3. Alia. van D. Mersop.
 qua supra // 11. // dicta
 Pill: de Aloe cum Rhab:
 4. Alia. Zucrot: phar: 303.
5. Alia. van Cb.
 qua supra // 17. // dicta
 Pill: Ruffi cum Ammon:
 6. Alia. // 43. // 85. //

Aqua Diuretica.

\mathcal{Z} . Rad: Ononidis,
 Raph: Silvestris
 Bardanae, C $\mathcal{Z}\text{viii}$.
 Vinea airta
 Fructi Oxycanthae C $\mathcal{Z}\text{vi}$.
 Sem: Urticae,
 Mily Solis,
 Gentiana
 Nuc: muscib: C $\mathcal{Z}\text{ij}$.
 Aq: Fragari
 Pasietar.
 Vinea utitizic:
 Succo Citri, C lb .

digestants p x dies in B. M.
 in vase vino obturato, deinde de
 stillentz. Addendo Salis ex
 facibus.

Nafris.

129. Aqua Theriacalis.Y. Vallensis.

℞. Rad: Tormentilla,
 Petasitidis,
 Helleb.
 Leduaria,
 Angelicae, ʒ iijʒ.

Baccar: Juniperi ʒ iijʒ.

Fol: Scordij,
 Card: Anod:

Ruta,

Scabiosa.

Diptamni Cortici,

Flor: Calendulae, ʒ vi.

Myrrha ʒ.

Croci ʒ vi.

150 Caraba (s. succini alla) ʒ iijʒ.

V Vinū rectificatū,

Succi acetosa,

Limonium, ʒ xxx

digerant, & destillent. 150.3. Alia.

℞. Rad: Anglica,
 Petasitid:
 Leduar:
 Tormentilla,
 Helony, ʒ iijʒ.

Fol: Ruta

Card: Anod:

Scordij,

Diptamni

Fl: Calendulae, ʒ vi.

//

// Myrrha,
 Croci, ʒ iijʒ.

destillati thm. sicc. ʒ xxxv.

digerant in h. n. & destillent,
Malis.4. Alia.post 150. 647.130.Pillula Studiosorum.

℞. Rad: Helleb: nigr, ʒ iijʒ.
 Sem: Anisi,

Foenic:
 Carni, ʒ iijʒ.

balliant in Aq: Fumari thmʒ, ad
 consumptionem medietatis, addunt
 circa finem Fol: Senna ʒ iijʒ.

Agar: Troob: ʒ iijʒ.

Rhab: opt: ʒ iijʒ.

Sp: Nardi ʒ iijʒ.

infundunt per noctem, colaturā for-
 titer expressa addo

Alois opt: ʒ iijʒ.

Diagridy ʒ iijʒ.

s. s. a. Massa p. h.

Dosis a ʒj ad ʒij.

Crocus Martis.

¶ Vallensis.

℞. Chalybi dissol: ꝑ. Candelam phi-
losophori ℥ij. calcinatis in
crucibulo, agitando supra spa-
tula ferrea ꝑ. horam j.

decide tyrantū supra marmor cum
Aq: Plantag. a dence s̄. galspabilis.

//53.//

Unguent: ad Scabiem.

℞. ol: Cois ℥j.

⊕ subtiliss̄ triti ℥ij.

Salis cois tati, seu decerpi-
tati ℥ij.

Unguentis omnia in marmore.

¶ Remeri.

Alia. Unguent.

℞. v. ob: 12. 13.

//53.//

Aq: Sudorifera Bezardica.

℞. Cornū Cervi listi ℥ss.

Aq: cois tōij. (3 pintos)

coquo ad tertias,

residui liquoris scyphis unictis
sanctas, a quo nōt magis sudores
emovebit, quam lapis Bezard.

¶ Remeri.

Candela Philosophor: .

Candelam Philosophorum efficiere,
est facere Chalydem stillantem.

℞. Chalybis angulam, cuius unam
extremitatem candefacis,
candefacto ⊕ applica, tum
e vestigio stillabit Chalybs,
qui excipiatz Aqua, in olla vitriata,

candefacis communitis in Carbonibus
fabrorū ferrariorum, tum ferreus prohibet.

Pulvis Helidi

℞. Turbulum infusum Mastice,
assa, & inter asandū asperge
recto rosaceo. & postea in
olla lutata exsiccā. ¶.

valet ad diarrheas desperatas, & steri-
minū fluxum, ℞. xxviii. 10. ¶

//2.// Pulvis contra Venena.

seu Bezardicus. Helony.

℞. Hyacinth:

Smaragd: @ ꝑ. xv.

Gentiana,

Zedaira @ 3v. ¶

Ruca Malus:

Cinrou:

Cariofyll: @ 3ij.

Croc 3ss.

Sacchari. ℥ij.

fi. Pulvis.

obus cibis in / pargendis: coquo
conditi s̄mants.

//50.//

Electarium Diasari.

℞. Symp: Mentha,
Violar. ℞ ℥viii.

coquantur in uellis consuetum: sub
filiem subdito igne insperge

Rad: Peponis archacta,

Sem: Raphani

Verica, ℞, macerato

in aq: rosaci: et asafetori:
ac tritorum ℥j.

Rad: Azari contrita, et cotta ℥ij
Cinnamomi,

Sem: Fenic: ℞ ℥ij.

confic' in Electarium molle

℞ ℥ij, ex Aq: Rosci, vel Siro Sacti,
coll. Milla.

Omni generis humores etiam ventri
colum et praecordia exasperantes vomit
tione ducit, n̄ continuato sed ex ino
terwallis facto impelli: Semi atq: pra
granti tūm ac facile. Ferni: vii
℞ ℥ij nihil aq:ū tūto humores
stipem purgare ait Plantis.

Unguent: e Latbyrido

Ferni: vii. m. ℞

℞. Succi Latbyridis ℥ss.

Succi Esula ℥ij.

in q:lib: dissolv'

Rad: Cyclamini ℥ij.

Scamony ℥ss.

Granor: Resini,

Latbyrid: ℞ ℥ss

//

// ℞ gatorum ℥ss.

Sem feniculi,

Ratba,

Anthi

Baccar: Jatri, ℞ ℥j.

Ita oīa in succis macerent diei
lunam, postea liquifiant

Azongia ℥viii

Cera ℥ij.

in his liquifactis sensim oīa dissolvāt
et igne n̄ arsi coquantur, diū totus
absumptus sit humor, et oīa coquant
in temperaturam Vnguenti.

Alvum molit ac seducat, et po
tentur Hydropicorum Aquas detrahens
distentum abdomen remittit.

Ducens quidem Exu, si Stomachis
aut ventericulis illinatur, xalus vna
si Vahilicis, Suis vnter, Inguine,
Fimoraq: oblinatur.

Quid si loco Azongia et Cera
suscipis Olvi ℥xv. et in eo
supradicta oīa coquantur ad liquoris
consuetudinem: expressum

Oleum e Latbyrido
easdem vires obtinebit.

At si Unguento supradicto Gummi
Ammoniacum addideris, vel plis
cera ad Emplastri consistentiam
conficet

Emplaste: e Latbyrido
quod impositum Aq:ū ducet
sed ignavium.

Ferni: vii. M.

Tractura Mellis.

℞. Mellis nificat, acenis bene
 minutis, ita ut fi. Massa. cui
 superinfundat Spi. Vini ad super
 eminentiam & digitorum transverso
 forum: fi. digestio per horas vi
 tunc Spiritum effunde, ac alium
 affunde, fiatq; de novo subinde di
 gestio, idq; iterum tam diu, donec
 vinum n amplius tingat;
 postea totum Spem ita collectam
 filtra & congela s.a. et
 habebis Tracturam Mellis ad Pethi
 sin efficacissimam. H.

// formica: hinc eas exim, & mi
 nutatim contende: rursus cucurbita
 impone, & Spiritum illum collectum
 superinfunde: Deinde vitam obtu
 ratum Soli exponat p mensuram
 aut digerat in Balneo tepido, p dies
 x. postea p distillationem omnis
 liquor extrahat, & ad usum se
 ponat in Vaso bene obturato.

Unguis Spiritus tibi misceat bene
 excitat, & ad qlibet curescenda an
 mosum reddit. Sed potenter sicat
 principis Cerebrum, ideoque in nar
 valde sicis vix locum habet.
 H.

Aqua Magnanimitatis.

Collige formicas mediocri magnitudi
 dine, qua acidulum odorata spiritus
 infunde cucurbita n valde longa
 & officij modis, cui insit for
 stum casti Hollandici Edamensis,
 (nam ad hoc formica cateruati
 prouent) ubi cucurbita pum di
 midia formicis repleta erit, im
 misse bacillo extrahat Castis,
 & formicis superinfundat Spi. Vini opt.
 ut supereminat ad digitorum transver
 sos tres. fiat deinde, vase cla
 so, in Balneo tepido digestio p dies vii.
 postea Spiritus extrahat, donec tan
 tum remaneat tenuiter humectata

Peth: pro Tentibus.

1a. Collige.

℞. Sem: Apij,
 contra Vermes
 Nyscyani,
 Opij, ℞ gr: viii.
 Staphisagria,
 Gyochbi, ℞ gr: vi.
 cum Syr: de Papau: fi. Massa.
 Ex ℞ si. peth: tenuenda intra dentes.
Alia. ℞. ℞. ℞.
 ℞. S. Apij gr: ii (Icon: p. 24. 34)
 Opij. Nyscyani, ℞ gr: liij.
 cum Syr: de Papau: vel Vino
 si. Coll. n. 1.
 tenuenda doloris tui intra dentes.

Aqua Ebuli.

℞. Fol. Ebuli nondum satis ex-
ponsa, q. v. sine illo addito
tamento destilla ꝑ Alembic
cum.

Hæc aqua stitit: rebinnetur
Hydragoga est,

Dosis Coaleat i.

℞. Sicuti.

Aqua Aluminis.

℞. Alumen ꝑ Balneum destillatis
omnium suam acrimoniam deponit
Et enim hæc Aq: vel sola, vel cum
alijs admixta summum delinunt
est in inflammatione Ventriculi:
Et ad sitim sedandam plurimum valet
J. & A.

℞. Diatartarum Compos.

℞. Crystall: ꝑ ꝑ. vi.

Fol: Sema subtil: pulv: ꝑ. β.

Hermodactyl:

Turbit: //

// Scammon: ꝑ Cœm Aq: Cœm
māpytēs,) @ ꝑ. i.

Cinnam:

Cimini,

Zinziberis, @ ꝑ. an.?

f. Pulvis.

conservat optinet ab Antbricitate.

ex ℞. script: Nou: de Pœcarys a Coultre.

℞. Scammonij præparatis.

℞. Scammonium, infundendo in Aq: Cœm
māpytēs, donec res tinctura sit
extracta, tunc effundit ꝑ inclin
nationem, atq: in vitro omni
instrumētum evaporandum ponat
in Azua: ubi evaporaverit,
residuum habebit ꝑ pulverem, seu
Scammonium opt: præparatum.
ꝑ pulvis fiet efflicatioe In Coultre:
masse liquidæ videt.

℞. s. Aqua Theriacalis.

J. Lancini. M. regii.

℞. Theriacis Vt: ꝑ probatæ ꝑ. β.

Ratba:

Hæc: vizicium N.º Zu.

Baccar: Jemper ꝑ. β.

Rad: Turmericilla,

Angelica,

Diptamni,

Centraue, @ ꝑ. iii.

//

// Card: Bened:

Citri,
Acetosae,
Zedoaria, @ ℥ij.
Cinnam:
Macis, @ ℥β.
Melissa,
Calendula,
Scordy,
Boraginis, @ Mij.

Infundunt omnia et destillant in
alembico vitreo in Balneo Mariae
et huius servent.

la Coulard.

Sed haec melius. // 30. //

Aqua Ventralgia.

M. T. 9.

℞. Aq. Solatai ℥ij.

Ol: @. q. s. ad accosm.

Confectio de Nucibus.

℞. Litha.
Fleum.

Ingland: @ pond: aequi.

Singula p℥ fortiter pistilla ligata in
lapideo mortario contundunt: tunc facta
ter in eodem commiscet, infundendo Syz:
ad Acetositatem Libri q. s. Aduoc commo
positio delicatior ac mellior fiat: ad
pistilla etiam in fine aliquot graminis
falsi quaeq̄ contritis. ℞. vi. lb.

Preservativum in Pestis est.

// 31. //

Balsamum Vulnerale.

℞. Ol: Vetusissimi ℥ij.

Turbitibi: pura ℥viii.

Finimani integras, ℥iβ.

Hyperici ℥ij.

Radi: Card: Bened:
Valerianae, @ ℥ij.

Thuris pulverisati ℥ij.

Radices et herbas crassissimas continen
dant, deinde ponantur in olla affusa
dando tantum vini, ut immergantur:
biduo infusis oleum et finimatum
inijciatur: coquantur omnia ad vini con
sumptionem, mox facta facta expellit
omne adduntur thuris et Turbitibina,
simul bulliant, et serventur in vase
vitreo.

modus utendi. ℞. si. d. e.

// 37. //

Impl: Diacalcitros, seu Pbannicinum, et Palmeum. vulgo Diapalma.

℞. Lithargyr: albi, loti, et subtili
lij: terti.

Olei terevintis. @ ℥ij.

Axingia poci veteris. ℥ij.

Vitrioli albi subtiliter pil

"(Calcitris) rarisati ℥ij.

Lithargyrium et Oleum diligentiss
imponant, ut vel minima ex parte
gruascant: tunc iam imponatur
melliferi, inter d'ullidum in o
fundat Axingia, atq̄ insuper aliq̄
Aqua (ad arcedam adhesionem)

//

// Coquid ad Consistentiam Emplastrum
 stitit, remanens ab igne adde Vinum
 trichium subtilissimum ut diximus, trichum
 ac utriusque exacto commiscere, quo
 sicut gummis incorporatum. Et ita
 vortitum fi. Emplastrum
 ex massa s. a. fi. Magdalensium
 respirandi usui. la Colidiv.

Remod:

V. 596.

P. m. Ch. 28, b.

vocat. a. Diapalma quae sputula palmarum
 omnia aspidio mortui debet. // 41. //

// 23. // Saudanum

Op. Theriacum veteris ℥ij.
 Confecti Alkermes ℥ij.
 Spij Theriaci ℥ij.
 Croci ℥ij. ℥ij.
 Moschi,
 Ambri, ℥ij. vi.

cum succo depurato et coto rari
 dicum Hyoscyami. fi. massa pilla:
la Colidiv.

// 62 //

Syrupus Aquae Vitae.

Op. Aque Vitae ℥ij.
 Rosar. ℥ij.
 Cinnam. electi ℥ij.
 Sacchari albi ℥ij.
 fi. Syrupus.
la Colidiv.

Trochisci contra Pestem.

Op. Mithridatis opt. ℥ij.
 rad. Angelicae,
 Zedoariae
 Pilul. Diamarg. frig. ℥ij.
 Cinnam. electi,
 Santali Citrini,
 Myrrha electi
 Boli armeni, ℥ij.
 Moschi gr. j.
 Sacchar. ℥ij.

pilulicifanda pilla, et cum
 Mucilag. G. Tragacanthae infus.
 in Aq. Scabiosa et portico succo
 Limonum. fi. Trochisci.
la Colidiv.

Aqua Aluminosa pro succo.

Op. Succi Agrorum,
 Trichiacae,
 Plantag. ℥ij.
 Album. Ovor. ℥ij.
 Alam. Rochae ℥ij.
 Rosar. ℥ij.
 Limonum N. ij.
 Flor. fahar. ℥ij.
 Lactis Caprini ℥ij.
 fi. omnium distillata

la Colidiv.

Aqua Sublimati.

℞ Sublimati opt: gr: xii.

Aq: Plantag: ℥v.

decoque super calidas cineres in
phiala vitrea ad dimidias, et
utras.

hæc illa Aq: divina Fernely,
ad Ulcera, Cancrum etc. in
luc ♀.

Form. de luc ♀. in fine. // 36. //

Emplastrum Paracelsi.

℞ Galbani,

Opopanacis,

Ammoniaci,

Bdellij, ℥ij.

paratus cum aceto.

℞. cois ℥xii.

Cera, ℥viii.

Sibargyzi ℥viii.

Pulv. Aristoloch. rot:

Lapid: Calamin: ℥ij.

Myrrha,

Thuris,

Ol: Salsini, ℥ij.

fi. s. a. Emplastrum

La Coulture nominabat Emplastrum
Paracelsi, seu ad Felicitationem.

An ulceribus antiquis etc. praestans.

// 36. //

Emplastrum

℞. Cera nova,

Sibargyzi aurii

Ol: cois, ℥ij.

Lapid: Calamin:

Colopben: ℥ijβ,

pulverisatis pulverisauris, liquant
sua igne leni, et decoquantur ad
emplastri consistentiam. postea
comiscentur cum:

Opopanacis,

Ceraurini,

Bdellij,

Ammoniaci,

Galbani, ℥ijβ,

disposita prius in ℥, decoquantur
ut artis est, addendo

Mumia,

Myrrha,

Thuris

Antimonij ℥ij.

Cerei ℥ij.

Camphorae, ℥β,

Ol: Hypericinis ℥ij

av. fi. Emplastrum.

de Nouf? de duc de Dix.

La Coulture

Aqua Imperatoria.

℞. Galanga,
Gaziopbyll:
Cardamomi,
Zinzib:
Nily Salis,
Cibebazim,
Macis (on poivre de Bresil.
Cinnamomi,
Flor. Meliloti, & ℞ij
Succi ebetiderij clarif: ℞ij.

macerentur simul per (64) xxiv horas
& addendo Aq: Vitae,
Vini albi, & ℞ij.
fi. distillatio in Alembico vitreo, et
seruata usq:.

In Colldre.

//90.//40.//

//97.// Aqua ♀.

℞. Mercurij sublimati. ℞ij.

Aq: Fontanae ℞ij.

Alij. ℞ij. Q. albi ℞ij. ℞ij.

℞. Aq: Fortis ℞ij.

cois. q. s. //99.// In Colldre.

Tabulat: Anisi Simpl:℞. Sacchari albis: in Aq: Rosar.
dissoluti ℞ss.

(al: 31) Olei Anisi ℞ij. vel q. s.

Magnesie Symplic.
fi. Tabellae.

In Colldre.

//73.//

//35.// Aq: Tberiacalis.

5. ℞. Rad. Angel: ℞ij.

Fol: Umana.

Card: Bred:

Rubar, & Mij.

Nuc: Waid: par: ℞ij.

Baccar: Gump: ℞ij.

Secundum ora, et infundantur in ℞ij
Vini albi, et destillantur in B. M.
postea in Aq: (℞. in vel ℞ij) aut
sicut infundit.

Tberiacal Vet: & prob: ℞ij.

Mithrid: opt: ℞ss.

rursim destillat Aq: servata usq:.

Titans hujus usus in Peste, exhibita
ad ℞ij, vel ℞ij, supersidando.

In Colldre.

//51.//

Pulvis ♀.

℞. Aq: Fortis ℞ij.

Hydargyri ℞ij.

ponantur simul in phiala vitrea,
quibusq: in massam reducantur:
ex qua pulverem facere liceat.

In Colldre.

//37.// Emplastrum Paracelsi.

℞. Lithargyri ℞ss.

Olei cois ℞ij.

Cerae ℞ss.

//

// Gum: Galbani,
Opoponac:
Bdellij
Ammoniaci, ʒ ij.

Aristoloch: rot:
Lapid: Calam:
Mastic:
myrrha,
Olibani,
Aloes,
Ol: Laurini, ʒ ij.
Croci ʒ,
ʒ, ʒ ij.
Terbintina ʒ ij.
fi. Emplastr: sa.

la Colidre.

Emplastrum ad dolores Nervorum Imperiale.

ʒ. Ol: Olivari: lb v.
Cera flavā,
Cerasa, ʒ lb ij.
Vini anbei opti lb ij.
Caphura ʒ ij.

Oleum Cera et Vinum bulliant
simul, usq ad vini consumptionem,
tunc imponat cerasa, et coquat
ad consumptionem Emplastri: quod
semifrigidum est cum Caphura
anataxi.

//30.// Aqua Mercurialis.

ʒ. Calcis vivi ʒ ij
Aq: Ross ʒ ij.
infundantur tepide per ʒ
dies colentur, Colatura add
ʒ sublim: in pulv: redacti ʒ ij.
Omn: fortiter.
praestans huius est usus in scabie
& herpete. D. Tartat.

//11.// Aqua Cathartica.

ʒ. Croci Metallor: ʒ ij.
Aq: Card: Bened: lb ij
Aq: Cinnam: ʒ lb.
macerentur per biduum, transo
colatum usq serva.
Dosis ʒ ij, vel ʒ ij.

Hanc illa est Aq: Benedicta
seu Vomitoria. Cauto exhi
benda, cum n solum primas
vias, sed etiam in reliquum corp
pus penetrando evacuet tam
per alvum, quam p vomitum.
Sensu. f. 6. v. 2. Sini inst:

Figura de Cera: p. 127. ubi
et Croci Metallor: descriptio.

Pulvis Violarum D. Claridij.

℞. Iris florent: ℥ij.
 Rosar: rubr: ℥ss.
 Cinnamonii,
 Ligni Rhodj: ℥ij.
 Cariophyl: ℥j.
 Cort: Citri, ℥ss.
 Majorana, ℥ij.
 Calami aromat: ℥ss.
 Cyperi ℥i. si. Pulvis.

la Coulard.

// 41. //

Aqua Imperialis.

℞. Aq: Vita ℥ij.
 Aq: Rosar ℥ss.
 Sacchari albi ℥ss.
 Cinnam: ℥j.

la Coulard.

M. s. a.

Implastr: ad Concussiones.

℞. Benjoim, Mastich:
 Storac: Calamit:
 Labdani, ℥ss.
 Rosar: Myrtill:
 Chamomil: Irros,
 Iva^s Arcticana, ℥ss.
 Boli Armeni ℥ij.
 Baccar: lauri,
 Scti: Amos,
 Cariophyllos: ℥ss.

//

// Calami aromatici,
 Cyperi,
 Croci, ℥ss.

disolvants Gummi cum Ol: Amygdalar: dulc: recentur factis, et reliqua incorporantur cum Cera et Terabintis: Ven: q. s. si. Emplastr: cui addo Mastich ℥ij. (℥ij)

// In concussioneibus praestans.
 la Coulard.

Pillula de Lilio ℥.

℞. Pitt: Cochiaz: minor ℥ij
 Lili^o maced: ℥j et ℥ss.
 (℥ precipit: alb: ℥ss)

Dosis ℥j gr. viii. ita ut ℥j sit
 pitt: Cochiaz gr. viii Lili^o ℥.
 In Suec^o Pudentagra et Gouville
 la Coulard.

Pillula Cochiaz minoris.

℞. Diagridj fidel: ℥. Aloes
 Troch: Alband: ℥ss. aq:
 cum Syr: Ros: sol: si. Massa pill:
 Dosis ℥j. vel ℥ss.
 vel ℥j cum pill: aurenz: vel pill:
 aut^o cibum ℥ss. la Coulard.
 Bauderoni pharmac: alt: edit: 1700.

Syrus Beccicus.

℞. *actib:* *Injūb:*
ieberten, Passiflora:
ficūm, C. ℥iij.
 amūd: & incisa bulliant in Aquā
 q.s. addendo sub finem coctionis
 Sussilag: ℞i.

Colatura clarificata, et cum
 Dialziis, et
 Diatrageantib: ℞ ℥ij
 Sacch: ros: ℥ss.
 Sacchari albi q.s.
 fi. Syrupus.

℞. de *hollbrallio*. ex l. de la C.

//40.// Pulvis Violarum.

℞. *rosos floz: ℥ij.*
Rosari: rubri: ℥iij.
Calami aromati: ℥ij.
Santali citrini
rubri, C. ℥ss.
Corticis citri ℥i.
Majoranā
Cariophylli: C. ℥ss.
Benzoin.
Stiracis, C. ℥ss.
Moschi ℥i.
Ambra grisea ℥ss.
 ex l. de la C. fi. Pulvis.

Pillula pro Renibus.

℞. *Baccar: hedera, et*
Catari alb. C. ℥i.
Masticis ℥iij
Sorbintib: Ven: super lami-
nam candentib: exsiccata ℥ij
Benzoini vino rubro genivoso
emolliti ℥i.

cum Syr: Capiti: ♀ aut
 melle rosato fi. Massa pill.

//36.// Empl: Diapalma.

quidam hanc sequentem descriptio-
 nem super tradita referunt

℞. *Axungia suilla ℥ij et ℥iij.*
Lithargyri anzi
Ol: Cotis, C. ℥ij. et ℥ss.
Vitrioli Romani,
Succi Cedonior: C. ℥iij.
 fi. Emplastz:

ex l. de la Coultra.

Implastro: Atractilis

℞. Atractilis ℥ⁱⁱⁱⁱ.
 virid: aris ℥^{ij}.
 Colophon: ℥^{ij}.
 Cera³ ℥^β.
 Olei ℥^{ij}. si. Emplastr:

ad Ulcera et Cancros.

ex l. de la C.

℞. Vesicatorium.

℞. Galbani ℥^{ij}.
 Ammoniaca, Bole³, ℥^{ij}.
 infundant in ℥. forti, et colentz,
 addo // Picis, Resina³,
 Terebinth: ℥^{ij}.
 Cera³ uera ℥^β.
 refrigeret, tum addo
 Noctilucari pulv: ℥^{ij} ℥^β.
 Sinapi,
 Piper: nigri, ℥^{ij}.
 Virid: aris ℥^{ij}.
 M. si. Magdalen.

de quo formant Emplastra parvula.

ex l. de la C.

Pillula³ Gynacia³.

℞. Aloes mitit: Aq: Nysopi,
 Gum: Ammoni:
 Opoponac:
 Sagapeni: ℥^{ij}.
 //

// Myruba,
 Castorey, ℥^{ij}.
 Pulv: Distanni,
 Nepetzi,
 Pulverg³ regal: ℥^{ij}.
 Macis,
 Cort: Citri, ℥^{ij}.
 Balsami peruviani ℥^{ij}.
 Cum Oxymel: si Massa.

Gynacias vocari quod mulieribus admodum convenire videntur in Stomachi debilitate, pallido colore et mensium obstructione frequenter accidunt: quales Ergo Capiant Aqas ad ponit³ ℥^{ij} manu³ et totidem resperi ad in³ pressum lecti, supbibendo aliqu³ Vini Hippocratici. tum.

Ex hujus Massa³ ℥^β.
 Troch: Albaid:
 Diagrid: ℥^{ij}.
 si. pisto: quantitatis ℥^β,
 quarum ℥^{ij} a. ℥^β capiat³ semel
 in hebdomada in³ horis ante
 presentium, abstinendo eo die
 a supradictis.

ex l. de la C.

Trochisci de Myruba.

Hi Trochisci soli apud quosdam mulieres in usu sunt ad Mensis cicuta propria enim facultate expurgant uterum: Adco quidem ut sapient³ meretricis sustinuum factum esse propellant: quocirca caveant p³ malopari in temere potentibus abstand. Horum trochisc³ de³

¶ Descriptionem habes apud
Banderon:

Si Trochisci Myrrha cum Elleboro
paratis, expurgabunt Melancholias
adeoque in Cancro uteri (in quo Melan-
cholia purgatio imprimis necessaria)
curare solet Mercurialis ut eos
pharmacopola paratos habeat.
M. IV. de Morb. mulier. 20.

Pillula Cephalica.

Chz: Roset.

¶ Massa pitto: Cochiaz: ℥ij
Aurzar: ℥ij.

Scammor: præp: ℥j.

cum Syr: Rosar: solut: fi. Massa.

Dosis ℥j, ex qua fi. v, vi, vel ix,
vel etiam xi, si velis, pitto:
Potat tamen majores et pauciores
esse, quo distius ventriculo imbecat.

Alias D. Tricent.

¶ Specier: pitto: Cochiaz:
et Aurzar: ℥.

cum Syr: de Stachadi fi. Massa.

Dosis ℥i ad ℥ij.

Interdum pro flagello ℥j pillu-
larum addit Diagridy gr: ij, iij,
vel Colocyntis: gr: ij, iij, si ad sit
suspicio uterinum.

¶ POMA Odorata. Palmarij.

¶ Benjoini,
Styracis calam. ℥ ℥ij.
Ladani ℥ss.
Rad: Jatos florunt:
Rosar: citri: ℥ ℥j.
Santal: citrin:
Cariophyll:
Cypri,
Calami Aromat:
Moschi,
Ambrat,
Zibetha, ℥ gr: vi.

cum Muccagiu Gummi Tragacathi
ferments anaso orbicularis.

post Solv: de la Coultre

¶ 59. ¶

Styrax liquida si nimia copia per
nis odoratis addata, gravem odorem
parit, et Moschum ac Zibetham
corrumpt, adeo ut p gravi hujus
odori n percipiant: quare parva
quantitate addere praestat, et pro
malaxatione ponio sine guttas una

ad majorem a. gratiam pomum deam
rare licet ad modum pillularum.

¶ 29. ¶ Pitto: de Ammoniaco.

¶ Alots Succotrina electa ℥ij.
Myrrha ext: ℥ss.

Gum: Ammoniaci retutis ℥ij.
Craei ℥j.

malaxent simul cum Mellis Rosato con-
tato, & fi. Massa pitto:

ex ℥i. fi. pitto: N. 716.

Egredi sicca humida corpora
tempore pestilenti praestant.

¶

14.

// si semel in hebdomada manū
aut post primum somnū sumat
N. 4. Subyon: p. 410.

Or. 2. A. Guayner: fol. 210. // 05. //

Empl: Diapompholigos.

Op. Ol: Rosat: Ompbacini ℥xvi.
Sūc: granor: sol: mat: ℥viii

Cogūe ad succi consumptionē, & addo
Cera alba ℥xvi.
Ceras alba lota ℥iiii.
Sūcia pp.
Plumbi crudi pulv: ℥i.
Olibani ℥i. fi. Emplastz:

Hoc Emplastzū vulgo sub forma
unguenti circumfertur ♡.

D? Titlc: aliquando mihi affirmat
ait ex hoc Vng: Emplastzū n̄ fieri
quod minus editione friabile reddat
Et sic quāta desi cera facile fiet.
N. woldu.

Retrigurat, cicatrizat vūlnera seclida
aliozūq; tūcorū concava, vel diffi
pata, exsiccāt Erysipelata, sanatq;
Sibiarū ālectra, inde non minus
quā Diapalma, B. Cochuepalf
dici asselet.

// 50 //

Syz: de Artbemisia.

Op. Lad: Oenonis
Rūbia tinctoz:
Graminis,
Rūsci, ℥. ʒvi.

//

// Sem: Danci,
Xigella Com: ℥ ʒi
Artbemisia ℥ii.
Sabina,
Majorana,
Xigella,
Hyssopi, ℥ ʒii.

Cogūe in t̄o v. Aq: ad mediat
colatura clarificata addo
Saccari t̄o ʒi.
Mellis Carbonis: opt:
despum: t̄o ʒi.
cogūe in Syzūphū

Est haec descriptio simplicior
parati facilior, ut tamē mi
fficax, quā Ferneli, VII. mlt

N. woldu

Syz: de Succo Ribes.

N. Woldu

Emplum Palmicum.

℞ Balsami de Sassafras ℥ss. terebinthina olei de
Castoreo ℥ss. resinae an. ℥ss. m. f. Emplastrum
Vnde in Rad. scabie.

℞ Butyr. d. o. r. d. ℥ss. alumin. jambu
sulph. r. d. an. ℥ss. sum. o. x. l. a. p. a. s. s. ex
fumar. a. an. ℥ss. m. m. p. u. l. t. m. a. d. o.
℥ss. styracia liquida ℥ss. m. f. s. s. s. g.

Aqua Theriacalis d. Palmarij.

℞ m. t. e. r. i. u. s. ℥ss. f. e. b. e. r. i. a. ℥ss. c. o. n. s. t. i. t. u. t. i. o. n. e.
a. n. t. i. d. o. t. i. s. b. o. r. r. a. g. r. o. s. f. l. o. r. a. s.
g. e. m. m. e. l. e. n. t. i. s. s. e. r. i. s. s. i. m. a. n. t. i. s. r. o. m. a.
r. e. b. u. s. r. e. t. i. n. i. s. c. a. s. t. e. b. o. n. e. r. a. d. i. s. e. m. e. l. l. e.
c. d. i. o. t. a. m. u. s. s. m. r. a. d. i. s. b. e. n. e. d. i. c. t. i. s. ℥ss. p. m.
r. e. s. i. n. a. c. o. p. a. l. e. s. m. a. n. t. i. s. f. e. r. o. r. a. s. e. t. e. r. i. s.
p. p. a. r. t. a. s. i. n. f. i. n. d. i. s. m. d. o. t. i. s. c. f. e. u. t. i. s. s. i. m. a.
v. i. t. a. l. i. s. b. o. n. i. s. a. d. u. l. t. i. s. o. p. a. l. i. s. p. m. p. m. e. l. l. e.
s. a. m. b. o. n. e. l. a. b. u. g. l. e. v. d. i. o. m. e. l. f. e. b. e. r. i. a. s. u. n. i. s. s. e.
t. e. r. i. s. . 4. a. g. u. a. s. r. o. r. d. a. g. u. a. r. o. s. s. i. m. t. e.
d. i. s. t. i. l. l. a. t. i. o. n. e. v. i. t. a. l. i. s. p. b. a. l. n. i. s. s. m. a. r. t. e.
d. i. p. l. e. h. m. e. s. t. a. c. t. i. n. g. a. g. u. a. p. l. a. n. t. i. s. s. i. m. a.
r. e. l. i. q. u. a. s. p. e. p. t. i. l. l. i. n. a. l. i. s. f. e. b. e. r. i. s. s. i. m. a.
s. n. o. r. e. s. s. i. m. a. n. t. i. s. c. a. r. d. i. n. e. l. i. s. f. e. b. e. r. i. s. s. e.
g. u. o. m. e. l. g. u. m. m. o. r. i. s. s. i. m. a. l. i. s.

Pulv: Diarreas simplex.

℞. Sacchari florentinae ℥ss.
Sacchari candidi
Pulv: Diatrageae frige: ℞ ʒij
fi. Omnia Pulvis.

Selet convenientissim^o ex hoc pulv^o
vno fieri Tabulatim: si nimis
exicipiat Saccharo in Aq: Terebinth: ℥ss.
Rosaz: vel Scabiosa dissoluto: (ad
℥ij. pro ℥ij pulveris,) ac tunc ad
tabellarum seu Corruginrum con-
sistentiam formamulcocto & concin-
nato.

Nota qd Ant: Fosili & Silvini
mouant Electuarium longe abbasij
mum & gratissimum evadent: Si
Saccharo jam ut decet cocto, ac pau-
lispet refrigerato Albantia diti,
aut succus Limonum diu pmiscet,
Mochw.

Syz: de Pomis redolentibz

Urgient: Pomatum.

In hanc usum expetuntz poma fragaria
ca qua sunt hinc-acida, partim ut me-
lanobolicam humorem temperent, partim
etiam ut alys simplicibus vel ingru-
dientibus Confusionem Alebrum, q
ex naa sunt exsiccantia, tumbil bu-
midi refrigerantis communiunt. Ea
de causa sursus Syz: ex pomis Ro-
gis Sabor miscet, Confest: Alebrum
mcs, & hinc similibus: acquiritz
//

49.
quoq; eadem poma in Urgiento
pomato.

Hujusmodi poma Italica sunt Appia.
In Normannia suntbant illa poma
q corrupto rappendus, & constpen-
dus, Lat: Cistithoidita appellants.

In Belgio wordz de Groeningen
intest geacht: matr de beste soster
om een of gesoldz te is de Engellsz
Pippinck, du met zachtzaken ge-
techtent it, q best is wick inde
smack bewz alle rypeld.

In Hollandt abtuz, ooch de Achens
wel, in sommigz seggz dat dies nat
van Nela appie der Italianz comt.
Mochw.

Empl: J: de Virgo.

Emplastr: de Ranis cum ♀

pro unaquaq; ℥v. Empl: de Ranis
sine ♀, admiscents ℥ijij Argeti vivi.
Eiqsq; Mercurij pondus unquam,
argeti, dupliant, vel etiaz triplicat,
ut vics maniscat, efficaciorz ad pro-
stingendam Lcem ♀.

Antequam utro ♀ Empl. miscet,
prius cum Terbinthina & Hyracio sit-
extinctus, ut Emplastrum feru sit
frige factum, ne viviscat, aut in-
firmum avolet, q Observanduz.
X. Mochw.

¶ 40. ¶ Empl: Diapompholygos.

D. Oimperobur.

Op. Ol: Rosati

- Succi granor: solatri cōsumpt.
- Cera^s albæ, ℞ ℥xii.
- Cerūsa lotæ ℥iiii.
- Plumbi nūsti & loti,
- Pompholygos,
- Tburis albi,
- Tutbia ℥ ℥ii.

fi. s. a. Emplastrum.

¶ ad usum effingito.

Bone mixtum inficiat in aqua, ut frigeat, & manibus contrahatur si possit.

Tota coctio si basis perficitur.

X: Wouu.

Emplastr: Gratia Dei, citrinum.

Op. Rosina^s ℥ij.

Cera^s ℥℥.

Seri borini ℥iiii.

Terebinth: ℥iiii.

Tburis cōis ℥ii.

liquefiant leri igno^s dia simul, & per setaceum in suppositum vas aqua plenum colentur, tractentur ducanturq; in orbibus donec abbebeat

Opizide.

Op. Empl: Supra scripti ℥xvi.

ab igno^s seneto insperge spatula lotal miscendo Acuginis ℥℥.

¶ 72. ¶ X: Wouu.

¶ 41. ¶ Empl: Palmerium.

Op. ut supra ¶ p: 35. ¶
dia dosi dimidia.

Lithargyrium & Olum cum ℥vi, vel viii aqua^s cōis coquantur nūtriendo donec nūriant, semp agitando spatula, ut aliquantulum abbebeat, depono ab igno^s, ac de nūdo injice tantundem aqua^s (nam addita aqua albedinem adsciscit) & coque ut frigat donec nūta sint, & ad consistentiam tenuioris Unguenti cocta, tūm adde Axungiam. & coque per quadratis horæ, dein deposito ab igno^s adde ℥x aqua^s, & coque ad consistentiam Emplastris, ut motis ab igno^s statim, ut liquefcat, admisco Vitridum. ¶ Magdalcousq; niris instar tididas papyroq; involutas, ut cōspirectas,

¶

¶ 29. ¶ Empl: Magnet: arsenicale.

Op. Gum: Sagapeni, ammoniaci, galbani, ℥ij.

Terebinth: laigna^s,

Cera^s, & ℥i℥.

Magnetis arsenical: ℥ij.

Terra^s Q lota^s ℥ii ℥ii

Ol: Succini ℥v ℥i.

M. fi. Emplastr: ¶

Magnetis arsenicalis preparatio.

℞. Arsenici crystallini,
Antimony cœdi,
Sulphuris flavi ℥ss.

pulverisenti sua subtiliter in mortario ferro, & in vase vitreo satis forti in arenam calentem impo-
nanti: in fornacem ventosam posita ignem tam diu administrato, donec mada ista oss colligatur; id q̄ inde cognovtris, si dum ferro stylo fundum contigeris, materia adhaerent, et Terrobinthina instar dicitur: colore rubro, subobscuro est. Postea fracto vitro matris eximit, q̄ una e massa picis instar dura, subfuscum representans lapide, subtiliter terit & ad usum serva.
Hisq̄ mada sapiens in canibz, felibz, gallinis magna copia piculum fieri; nec ullum illis detrimentum attulis deprehendi. Applicata plagis nullam (alioquin Venenozi mada) inflammationem parit, & tamen corrosiva est.

Sit. a. Empl: hoc modo.

Gummi dissolvant in Scyllitico, coquentur, exhalenturq̄ ne adhaerant, ad dissipationem it̄. dein cera cum Ol. Saccini & Terrobinth: liquata & in formam Unguenti redacta calido sinu miscerant, postea admisce mada arsenicalem subtiler pulveratam, cum Terra Vitrioli lota. Postremo magdalenens forma, & corio aut vesica Ol: Scorpion: imunda involvet.

¶ Certe si Veneno collo applicato, q̄ tunc Pestis solentur, proprietas inest corpus ab infectione defendendi, multo magis veneno isti mortificato proprietas inest attrahendi venenum tanquam sibi simile, licet in carne inhaerens. N. Wouw

Ol: Hypericonis simplex.

℞. Summitat: Hyperici nondum maturiscentis ℔j.

Ol: cœs ℔ij.

Aq: decoct: fol: & flor: Hyperici ℔ss. M.

insola per hebdomadam: dein coquit ad serti dissipationem: tum exprimidq̄ ter repetit. Et postremo expressum oleum usui recondit.

Hoc Ol: praestantissimum in omnibz pharmacopols haberi solet: atq̄ hoc modo confectum praestabat, ac quasi cœmentum, et veluti Myrrinam, sed ad medium inter Unguentum et Oleum. N. Wouw

Ol: Chamaemelinum

Actuarij.

Chamaemelli floris lutei sine ambigantibus folijs albis powder sextantis in ℔. Olei decantantur, & vitreo vase liutulo cooperito. xl dies sole sinunt illustrari.

Empl: Opodeldoos

Felicis Wirtz

quigo Geschickelmacher von Opodeldoos.

℞. Cere Virginis ℥ij
Serebinti ℥ij.
Ol: Olivari: ℥ij.
Sic: Chelidonia,
sol: Quercu,
Abyssina,
Veronica, @ ℥ij.

Ammoniaci,
Galbani,
Opoponacis, @ ℥vi.
Colophonias ℥ij.
Electri ℥ij.

Mastiche,
Myrrha,
Thuris,
Sarcocolla, @ ℥ij.
Lap: Magnetis cum Ol:

♁ ℥ij.
Croci Martis ℥ij.
Venuris ℥ij.
Sutia ℥ij.
Lap: Calaminar: ℥x.

Coque eo ordina, ut decti & bene
permiscantur pulveris: et quando
incipit aliquo modo refrigerari,
tunc insperge etiam tantum

Terra Vitrici dulcis ruberrima
donec Emplastrum ex soluto
rubescat, tractets dein manibz
super lapidem Ol: Rosar: imunctu,
forments tabula ex eo crassia
tandem dorsi cistri, serventibus
ad usum.

In eam consistentiam coques
ut calefactum, quando utt d'n
creveris, plane & oio aqualiter

// super linteum extendats, dum
vero frigidum est, digitis n possit
comprimi, nec tabula flecti, ut
instar vitri dissilia.

Omnia impuritatim tollit & vitul
bis, & separat: carum ex crescent
tem vel supflum aufert: bonum
gignit carum, accidentia multo
impedit, & brevi vulntra curat
// 72

Magnetis preparatio.

Magnetem sub. pulverisatum cardis
fac in tigillo, confectum injice in
duas partes Olei Martis edulcorati
ita ut sint duae partes Olei, & una
Magnetis: impone leu'to igni, ut
optime succulent: sic lapis hic ita
preparatus est, ut seminecia pluri
proficiat, quam crudi libra intell

Oleum J.

℞. Aluminis ℥ij.
Salis cois ℥ij.

hinc destilla Aquam, qua ferri li
maturom izzoza sappins in die
sic facile a rugini obducit; quod
ligenter abluat, & Aqua ab illa con
proetur ad spissitudinem Olei instans
Edulcoratio p evaporationem in
dem modum ut prius ad huc scribit
fiat: sic Oleum J ad Filicium
Emplastz: satis idoneo pparatis.

Lapid: Calaminaris pparatio.

Lapidem calaminarem in pulvete
subtilissimum redactum, & in tigillo
candefactum projice in # fortissimum:
& ollam statim suo opereculo claudendo
per horam, dein secundo in eodem
aceto hoc repeto, atq; item tertio,
utrum candefac, & est refrigerat.
// 71 //

Tertia pparatio

Eodem modo fit, sumendo loco aceti
Aquam Farniculi, aut Obelidonia.

Crocus ♀.

Accipe ♀ laminas tenuissimas,
fac stratum in olla ex sale communi
eius impone ♀, & tege iterum ⊖:
impono igni, parumq; candefiant.
Effunde oia simul in aquam frigidam,
& laminas abluo ab oi nigredine.
reitra hoc toties, quoties volueris.
Hinc Aqua extinctionis affunde bon
nam quantitatem Aqua calida, &
inclinationem a facibus aquam
separa: restabit tibi Crocus ♀ in
fundo sanguinis instar rubescens.
Eandem multoties, ut a ⊖ libe
retur, exsiccata in linteo, & serva
ad usum. // 72 //

// 31 // Crocus ♂.

Linatiza ♂ quarto ignis gradu
per ⊖ in abverberio detineatur:
ut ♂ ex obscuro rubescat: frigifan
ctum in aquam projice, fortiter //

^{89. f.}
// agitando effundatur in alias testas
lavando instar Lithargyri, dein
exsiccata in tigillo.
Hic modus optimus absq; additione?
// 71 //

Terra & dulcis.

Iguo lota & ad rubedinem calcina
in tigillo: frigesactum pulvtrisa, &
toties Aqua abluc, per ⊖ semper
quiescendo, ut subsidat, donec dulces
scat aqua. Dein exsiccata & erit Terra
& dulcis ex obscuro rubescens.
In Pulveribus & alijs ipso solo &
Terra Sigillata multo praestantior.

Sp: Hiera picra Galeni seu Dialoes.

Sp. Cinnamomi
Xylobalami (cujus loco Fernu
lius, Rhodanus, &c. optimo
Substituunt Macim, vel
Calaminum Aromaticum)
Azari,
Spicae Kardi,
Croci,
Mastiches, & Zib.
Aloes Zii Zi. m.
et ex omnibus bene tritis si. Pulvis
Electuar: Hiera ficta ex
Specier: parte una, &
Mellis Hispanici despum: parte 1/2
atq; oia bene misceant.
Pill: de Hiera fiant cum Symplo
resar: solut: vel alio ad scopus idone.
bac. n. forma Zi una aq; vellebin
Electuarij est. // 54 //

Manus Obisti perlata Aqua Rosacea.

Renodari

℞. Sacchari albis. in Aq. Rosar.
opt: soluti, & supra Syrupi
consistentiam cacti ℞ij
Margazarar: electar: tenuiss.
In vigataz: ℞j.

Coloniensis, Aristoteli,
Nesimbogus, et
Welchus, Soderberis
ac Quacornus, ℞ij
at Amittis Folius
et Syrius ℞ij.

℞. Tabella.

Posiunt etiam sub finem coctionis ad
fici aliquot guttulae Ol. Cinnamon,
Jucundissimum sicut ad omnia virium
laxum medicamentum, si modo febris aut
calor aliq. praeternaturalis non subsit.

Hiera nomen contrarium et san-
ctum est miranda et prope di-
vina effecta: Antiquis enim
suas hieras vitati sobritas habere.

Picra vocatur ob amarorem.

Galenus dicit, quia ab eo nullis in
locis descripta, laudata, et ex-
cultata est: nam et ante eum
a Thymisono, Andromacho,
et Asclepiade usurpata est.

Dialocis nuncupata ob Albes eius
ingredientis quantitatem.

Ad odorem Rosae, et jucunditatem
cathum conferre videtur, et calidi-
temperies, nam quibusdam locis mi-
nis odorata proventus, praeterea
stucis quam humilis odoratio, con-
tenta videribus odore praestata,
quibus pars ima scabra. Sereno
diebus lecta odoratio. Decem pils etiam
intumescunt alabastris fastigato,
convolutis foliorum puniculis, punic-
latum rubescens debilitat punit, punit
explicitis in folia, et se pandat, viti-
dis lactis apicibus in medio calicis
insidentibus veluti capillamentis.
Sole supra Horizontem erecto, cum
maximo earum visus pollent, capiat
quae candido rubore resident, nos
incarnatas dicimus, ex his enim pro-
stantior elicitur Aqua, nam quae san-
guinea purpura punicant, et flava
mista, vel quae in Virginis genis visus
labrins ad medicinam usum viti-
camina rosa vocant.

Recipiuntur vel quae nullo rore ma-
facta extabuerint, vel madescant
quae oscitantes folys debilem.
Haec vitata vinali reponunt, ac
inposito pisto obtinent, et uniuersis
vasculorum ignotura, nec ex his quae
pudus Spiritus tradens in tenuibus ab-
aeras, rostro additis receptaculum
in balneo mergit, mox asgeto
ignem, donec Aqua eliciatur.

Fertur supra Aquam pinguedo quae
innatans, quae penna excipit,
fragrans Rosa Oleum.

Destillatibus rosa, ut prius diximus
max distillatam Aquam sicut alias ro-
centes rosas irrorato in vitrioli vasibus

Malvo ejusdem quantitatis, & denuo
destillabis, ac ita tertio, & sic tam
largum odoris effluviu emittit,
ut sapiens odorata caput effundat,
cujus pars una supra fontana
aqua odoratissimas reddit, ac ita
parata, fricatu diligenter vase ad
odoramenta paranda reponitz.

Ad aquam hanc destillandam expre-
tunt tria solimmodo Rosarum genera,
Alba, Incarnata vel Pallida, & Moschata,
haec n. fragrantiss: odoris Aquas reddunt.

Ex Rubris Mel rosat: Con-
serva Ros: Ol: Rosatum,
& Syr: de Ros: siccis parantz.
Ex Pallidis Syr: Rosar: Sol:
Ex Albis Unguent: Rosatum.

In solis aut clibano siccati, colorem
odorem, ac vires magis retinent, quam
in umbra: modo no metam moram
excedant.

Desiccanda sunt, inqt Costeus . . .
ad solim obiecto lentio, seu ut alij,
sicuo leniter calido, m. arantz, & in
vitrea ampheza ponenda, cujus os
extra diligentissimo obturatum sit,
sic servabuntz integro colore, odore,
& viribus p. plures annos.

Extractum Catholicum.

J. de Maynard.

℞. Pulpa Colocynth: pulv: ℥ij.
bulliant in ℥. l. q. s. ad mella-
ginam consistentiam, postea
fortiter exprimantz, aut p. cribrum
subtiliss: transmittantz. addo
Alots Aq: Endiv: lota, &
cum Succo Rosa: Extract: ℥ij.
Scammony in Succo Arantior:
dissol: & Extract: ℥ij. M.
& cum pauco ℥. l. circulets. tandem
evaporatz ad debitam consistentiam
in duplici vase, aut B. M.

30. // G. Aqua Theriacal:

J. H. II. prax: p: 101. Laudat Aquam
Theriacalem. q. frigore destillatur.
℞. Aq: Vita ℥ij.
Theriac: ℥i.
Capbura ʒ2: i. M.

post inclinationem effunde Aq: Vita
ita tenuissimam partem, q. a levissim
etiam fere fugantz, prolestantz.

Cordi humido & asufficienti cetero,
ubi malignitas febri se associat.

J. H: ℞. Hujus Aq: semi cochlear
Aq: Therag: coct: ij. ul. iv.

Emplastro: pro Clavis.

℞. Lithargyr: anzi,
 Olibani, ℞ ℥iβ.
 Galbani,
 Opopanax: ℞ ℥ij
 Ammoniā,
 Mastichis
 Terebinth: Ven: ℞ ℥i.
 Myrrha,
 Colophonia,
 Aristoloch: rot:
 Enula Comp: ℞ ℥ij
 Ol: cōs ℥iβ.
 Cera q.s.

Gammis solvants in Vino, ℞ ℥i.
 s. a. Emplastrum. N: Wōiu

2. Aliud. V. Cod.

Passulatum.

℞. fol: Sima ℥iβ.
 Tartari ℥ij.
 Epithymi ℥β.
 Prunor: N. ℥ij.
 Aquimonia ℥ij.
 Rad: Polypody ℥i.

cogit in s. q. Aqua ad ℥ij. colatura
 insundant p noctem, passulatum Coria,
 thiacrum optimo lotarum ℥ij.
 Sacchari opt: ℥β. cōserva ad Usū.

Omibus rōdifferētis et oī hora diei
 conuenit. ab ℥ij. ad ℥ij.

℞ sol: N: Wōiu.

Pulvis Restrictivus.

℞. Mastice,
 Acacia,
 Sang: Draconis, ℞ ℥i.
 Coralli rubri ℥ij.
 Carab:
 Terra sigill: ℞ ℥iβ.
 Terebinth,
 Galban:
 Soudanacis,
 Boli vtri, ℞ ℥ij q. s.
 Cimini torrefacti ℥ij.
 Gallar:
 Xici: Capaisi, ℞ ℥iβ.
 Sumach,
 Myrtillor:
 Acinor: passulor: ℞ ℥i.
 Rad: Tormentilla,
 Glandium, ℞ ℥β.
 Cort: Castanor:
 Croci ℞ ℥ij.

M. fi. Pulvis subtilis.
 ℞ sol: N: W.

Syz: ex Cinnamomo

℞. Cinnamomi opt: crassissimū an
 tisi ℥iβ
 ponant in chaurbitam vitalem, et
 addant Aq: Cinnam: opt: ℥ij.
 stent in loco calido optimo obturata
 ne quid evaporet p horas xxv. Nō
 fiat colatura cum expressione valida
 sibi prelo. Hinc rursū imponat
 tandem Cinnamomi opt: eodem modo
 agendo, ut prius, idē quātū rēpētiō.

// Nuclei Cerasorum $\mathcal{E} \text{ij}$.
 et relinquitur integra. M°

ex seb: N: W.

// 30. // In descriptione Aq: Theriacalis
Vallensis in fine sic legitur,

// Myrrha,
 Croci, $\mathcal{C} \text{ij}$.
 Capivi $\mathcal{E} \text{ij}$.
 Aq: Vita rectificata,
 Succ: Limonum, \mathcal{C}
 $\mathcal{E} \text{viii}$.

digerantur in B. M. per dies iv ,
 postea distillantur ibidem ad siccita-
 tatem factam, et factibus distillatis
 extrahat. Sal. s. a. et miscetah li-
 quori distillato, et servat. usui.

ex seb: N: W.

// 4. // Aqia Opobalsamica.

D. Jac: Vallensis

Op. Rad: Chelidon: major: $\mathcal{E} \text{vj}$.
 fol: Ruffar,
 Euphrasia,
 Verbena,
 Farniculi $\mathcal{C} \text{ij}$.

pistents, et affundat. usina pueri q. s.
 ad digestionem, in B. M. digerant dies
 tres, postea destillent ad siccitatem
 factam, liquor distillatus servat. usui.

Unguent: Nerviticum.

Op. Axung: felis th .
 Ung: Diakthra th . //

// Ol: Terebinth:
 Vulpini,
 Spica, $\mathcal{C} \text{ij}$.
 Camomilla $\mathcal{E} \text{ij}$.
 Cera nova $\mathcal{E} \text{ij}$.

M° fi. Unguent:

ex seb: N: W.

1158

Ung: Neapolitanum.

D. Sebastiani.

Op. Axung: Porci th .
 Ol: de Castoreo,
 Caurini, $\mathcal{C} \text{ij}$.
 Hydragryi $\mathcal{E} \text{ij}$.
 Mitsidatij $\mathcal{E} \text{ij}$. M°

fi. Unguent:

ex seb: N: W.

Requies puerorum.

Op. Rosar: Rubra: th ij .
 Flor: Borag:
 Viola: $\mathcal{C} \text{ij}$.

Cinnamomi,
 Nucis Mosch:
 Santali rubri
 Gum: Tragacant: $\mathcal{C} \text{ij}$.
 Sem: Papari albi th .
 Lactuca $\mathcal{E} \text{ij}$.
 Agoseyami th .

Op: Aq: Rosar: dissoluti $\mathcal{E} \text{vj}$.
 Mellis de spumati th ij .

M°
 Cognatus N: W. ex hoc scripto
 sum. magnum scilicet scilicet affirma.

Vsa // Ung. Nerviticum.

℞. Ung: Diathra^a, ℥ij.
 Axung: Camis,
 Anseris,
 Felis,
 Equi,
 Ol: Juniperi, ℥, tß.
 Camomil:
 Vulpini,
 Lumbicæ:
 Terrebint^{is}: ℥ ℥viii.
 Spica,
 Jatta^a, ℥ ℥ij.
 Cera^a tßj.
 Aq: Vita^a q.s. M^o.
 pro Unguento
 — ℞ sob: N: w.

Ptbl: de Nitro.

℞. Aloes opt: ℥ijß.
 Nitre ℥vi.
 Colocynthidis,
 Scammion:
 Elleb: nigri ℥ ℥ijß.
 Euphorby ℥ vi.
 cum Succo Brasilia^a fi. Massa.
 — ℞ sob: N: w.

Aqua Muscata, (Musch-wasser)

℞. Musci qz: ij.
 Coriophyll: ℥ij.
 Aq: Rosar: ℥ijß.
 Lavendula^a ℥ij ℥ij.
 — ℞ sob: N: w.

Bolus Diaphoreticus.

℞. Rad: Angelica^a ℥ij.
 Tormentilla^a,
 Distorta^a,
 Gentiana^a,
 Zedoaria^a, ℥ ℥ij.
 Calami aromati:
 Zinzibiris,
 Cinnamonⁱ,
 Galanga^a,
 Cassio^a p^{er} ℥ijß.
 Ligni Aloes,
 Cooci,
 Rad: Helenij
 Baccar: Hedera^a,
 Juniperi, ℥ ℥ij.
 foli: Scordij ℥ß.
 Cort: Citri ℥vi.
 Ambra^a ℥i.
 Moschi ℥ß.

pulverisants subtil: & vitro idoneo
 indantur, quibus affundit Sp: Vini
 opt: ℥ij, vel ijß. & orificio vitri
 bene clauso cum supero & cera bispa
 nica vel mellioribus si habes in promi
 pte, manent in B. M. vel in Solu
 per dies xv, & tinctura p^{er} se reservet^{ur}.

Unde ℞. hols oz: ℥ij.
 Terra^a Lemnia^a ℥ij.
 Corall: rub:
 Margarit: dissol:
 Lap: Bezoardici ℥vii.

pulverisants subtilis, et infundant^{ur} in
 praedicto Vini spiritu tincto ut supra,
 manent^{ur} in loco tepido p^{er} x dies, t^{er}
 in die agitando: postea p^{er} B. M. distilla,
 & destillatum iterum superinfund^o,
 hoc ter repet^o, tandem lentissimo calore
 in B. M.

// in S. M. secretis, & secretis de Holz
pretiosissimū ad omnes contagiosos
affectus, aut venenatos, praestans
in Variolis & Morbillis.

Dosis, circis gr. xv, ad ℥i.
pūris gr. vi, vel vii.
in Syzūpo Romor: dulciūm
— et Syzūpo Cinnamomi.

 Lapid: Be Gardii locūm
Suppleat C: Cervi apparatus,
ex summitatibus cornūm cervi
vorum in angusto vel circiter
instructūm.

— ex sob: N: 10

Puppa Laxativa.

℞. foli: Sonch: ℥ij
Rad: Hymodact: ℥ij.
Pūlv: lax: pro puppa ℥ij.
Sem: Citri ℥ij.
Spi: Diatrax: frig: ℥ij.
Sem: Cardamomi ℥ij.
Turbitib: ℥ij.
Rad: Mechoacama,
Rhabarbari, ℥ij.
Gallitrici Mj.

fi. Pulvis grossus. dety Sacculo.

— ex sob: N: 20.

Pulvis Sternutatorius.

D. Nic: Glauy.

℞. Rad: Pyretbri,
Hellebori albi,
nigri, ℥ij.
Castorei ℥ij.
Majorana Mj.

fi. Pulvis subtilissimū. — ex sob: N: 20.

// 26. // Pill: Stomachica.

N: Glauy.

℞. Ligni Aloes,
Gaviophyll:
Nacis,
Nuc: Mosch:
Zedoar:
Zinzib: albi,
Spicac: indica,
Galanga
Cooci,
Amomi,

Gr: Paradisi,
Chibbar:
Cardamomi,

Herb: Absint:
Levistic,
Mentha,

Sem: Apij,
Feniculi,
Petrosel:
Seselide,

Masticis, ℥ij.

Rhabarb: ℥ij.
Aloes lota, ℥ij. M.
fi. Massa.

Tabulatum Laxativum.

℞. Spi: Diarrb: Abi:
Stannony ℥ij.
Sacchari Mj. Ros: Rosol: ℥ij.
fi. Tabulatum.

dividat in partes

Dosis ℥ij.

— ex offic: N: Glauy.

// 26.

Agua Pectoralis.

Went Swaatter N: Glauddy

- ℞. Capilla: ♀.
- Hyssopi,
- Jacos,
- Botryes, @ Mj.
- Liquirit: rasa @ ℥ij.
- Rad: Helony ℥i.
- Sem: Anisi,
- Corni,
- Farnic: @ ℥v.
- Petrosol:
- Leustici,
- Zelios @ ℥ij.

M. & contunde grosso modo,
infunde Aq: Vita pintis viii.

Agua AntHydropica.

Wanter sucht-waater, eijssd

- ℞. Soldanella,
- Tritoly Aq:
- Eupatory Mes:
- agrimonia,
- absintb;
- scabiosa,
- Eupator: Avic: @ Mj.
- Spica Indica,
- Rbabarb:
- Azari,
- Aristoloch: longa @ ℥ij.

//

// Sem: anisi,
forniculi,
apy,
Zelios @ ℥ij.

incidunt & contundant grosso modo,
superinfunde Aq: Vita pint: viii.
& destilla p Alembicum.

Deot: Pectorale.

N: Glauddy.

- ℞. Herb: Betonica,
- Hyssopi,
- Ungula Cabato:
- Agrimonia @ Mj.
- Rad: Liquirit:
- Jdis @ ℥ss.
- Helony ℥ij.
- Passil: enacl: ℥i.

fit Cognants in s. q. Aq: Coes,
ad to j.

Dosis ℥ij sub ingestione lecti.

Conditum conjugale.

N: Glauddy.

- ℞. vitell: Droc: ℥ij.
- Rad: Galanga,
- Satyry cond:
- Zinzib: cond: @ ℥id
- Medulla arthema,
- pinarum
- Amugdal: Dale:
- Dactylor: mund: @ ℥i.
- Sem: crica,
- pozzi,
- scariola @ ℥ss.

//

50.

// Casiopulb: ℥ij.
 Sem: Cera^o ℥ss.
 Cinnamomi ℥i.

pulverisanda pulverisens, reliquia
 p. cibum mittant, sit acet,
 cum Melle Rosato fi. Conditum.
 pro Viris & mulierib; secretum.

Syrupus Laxativus pro Puero.

N: Glau^o.

Op. Sol: Senna ℥ij.
 rad: poly poly quere: ℥ij.
 fol: Samaria ℥ij.
 Sem: anisi ℥ij.
 liquiritia ℥ij.
 cinnamomi ℥ij.

fi. dextro ad ℥ss. addendo

Sacchari ℥ij. si. s. a.

Syrup: crassus

Dose: pueris cohibeat j.

// Pulvis Bezardicus.

D. Azur^o.

Op. Terra sigilli vera,
 Poli namini croci,
 cortice citri ssi & ℥ss.
 margaritar: ℥ss & ℥ij.
 rad: diatomis albi,
 tormentilla,
 Zedoaria, ℥ss.
 Sem: acetosa ℥ij.
 Citri exarificati ℥ij.
 Camphora ℥ij.
 fi. Pulvis.

// 3. Aliis. N. Glau^o.

Op. Magisterij Saphiri,
 Cora: Cora ℥ss.
 margaritar: ℥ss.
 Lap: Bergardii,
 Smaragdii ℥ss.

p. aq:

Qu. & si. Pulvis subtilis.

Extract: Styracis Calamit:

N: Glau^o.

Op. Styracis Calamita^o ℥ss.
 pulverisens, & cum Aq: Rosar: Melle
 coctis, & colat: ac facis rosam
 Aq: Rosar: distillatam, idq: bis
 fiat donec res residua styra^o absterit,
 colaturam percola ad melle consisten
 tiam coquito, & ad usum serva.

Extract: Cinnamomi.

si. s. a.

Op. Cinnamomi ℥ij.
 Aq: vita^o ℥ij.
 Sacch: clarif: ℥ij.

fi. infusio per ℥a dies, &
 colat:.

Balsamus Ambrae gislae
Musci, & Zibettae.

si. s. a.

Op. Musci,
 Ambrae gislae,
 Zibettae, ℥ss.

11 & cum Extract: Styrac: Calam:
proscripti q.s. fi. mixtura,
in balneum formam

Balsam: Anisi. *ijss.*

℞. Ol: Anisi ℥i.
Cera alba ℥ij. m.
10 ff.

Bals: Gariophyll: *ijss.*

℞. Ol: Gariophyll: ℥i.
Cera alba ℥ij. m.
12 ff.

Bals: Limonim. *ijss.*

℞. Ol: Limonim. ℥i.
Cera alba ℥ij. m.
10 ff.

Bals: Cinnamomi. *ijss.*

℞. Ol: Cinnam: ℥i.
Cera alba ℥ij. m.
2 go.

Bals: Macis. *ijss.*

℞. Ol: Macis rectif: dist.
Cera alba ℥ij. m.
10 ff.

Bals: Zivetta. *ijss.*

℞. Zivetta ℥i.
Cera alba ℥ij. m.
24 ff.

Bals: Musci. *ijss.*

℞. Musci ℥i.
Ol: Amygd: dulc: ℥i.
Cera alba ℥ij. m.
24 ff.

Bals: Lorismazini. *ijss.*

℞. Ol: Lorismazini. ℥i.
Cera alba ℥ij. m.

113. // Poma odorata. D. Vallens.

℞. Rosar: anbrar:
gailis,
Santal: citrini,
Liqui albis,
Gariophyll: ℥ ℥ss.
Styracis Calamitw,
Asa dulcis, ℥ ℥ij.
Labdan: ℥ij.
Styracis liqwa ℥i.
Muschi ℥ss.

cum Mucilag: Gum: Tanagerib:
Aq: Ros: extra q.s. fi. Poma. s. a.

Styrax, Labdanum, Asa dulcis, se-
orsim singula trantur & coibentur,
viliqua arida simul contendantur
libtilissime, muscus s. q. Aq: Ros: 4 mo-
tario dissolvat, chi adde Styracem
liquidam ac probe misce, mox pntur
res omnes simul bene miscendo injic:
postremo addita mucilaginis q.s. bene
piscutur rediganturq: in bona massam
ac formis dulis sicut parum inunctis
includant, fermenturq: poma. s. a.
Capsulis argentis, vel eburneis structy.
ex lib: N: W.

Aq: ad Cancrum.

℞ Anzipigmentati ℥ij.
 virid: aris ℥ij.
 Vini albi generosi ℔i.

dissolve terendo in mortario, & qd
 dissolutum est, funde in vas fictile
 vitreatum, bulliat igne carbonum
 lentiss. usq; ad consumptionem trium
 partium, ut n nisi quarta pars Vini
 remaneat: tandem demove ad igne,
 & hanc materia adhuc medicatrix
 calida est, sicut funde Aq: Rosar:

Solan: ℥ij

Opistis istius Aquae praestantissima
 ad Cancrum utrumq; Ovis, Gira
 givaz: Noli one tangere, Polypum,
 mundificat quancunq; plagam ma
 tignam sine ulla molestia patientis,
 qstia oris abluatur intincto penicillo
 in Aqua praedicta.

℞ sibi: N: w.

139 // Vomitorum benignum.

J. Owersobu.

℞ Vitri Antimon: pulv: ℥j.
 Vini Hispan: ℥xxxij

infunde per noctem, dein adde
 colatiss: Syz: Violati ℥ss.
 ℔i: Vitrioli guttula.

Dosis a ℥j. ad ℥ij.

℞ sibi: N: w.

139 // 129 //

Elixir Proprietatis.

J. Owersobu.

℞ Myrba Trogloditica

Alocs lucida,

Croc electi, ℥ij.

Sp: Arabintb: Vca: cum
 Vino destill: ℥vi.

Infundant in Vitro, et diger. in
 B. per maculera, dein separa pumoy
 ab impura, siq; adijuga Aq: Mellifera
 ℥v. postea destilla ita ut pass
 spiritus cum Aqua deantibz, quid
 remanebit subitum tradet, antea hanc
 telam, tunc eximo cu hincali, & alio
 pro singulis hincis ℥i Ambrae qstia
 digeranturq; p diem unum aut alterum
 ℞ sibi: N: w.

15 // Electuar: Salsa, qd et
 Neapolitanum J. Hart.

℞ Rad: Cbina ℥ij.

Liqui Sanchi ℥ij.

Salsa parilla ℥ij.

Myrba: Tuz ℥ij.

Fol: Senna,

falliculori ejusd: ℥ij.

Hermadastyl: ℥ij.

Meiboncan

Anisi,

Cinnamomi ℥ij.

Card: Beneda ℥ss, Cort: Citri ℥ij.

Terbintb: ℥ij, Cons: fl: Cordali: ℥ij.

Hepati Lupi ℥ij. M. f. subtilissimis.

etc. // 66 //

Magisterium Corall:
& Margarit:

Dissolve Corall: aut Marg: trit:
in aqua valde acida facta cum
Spiz: Q. digere per noctem
tam super dissolutionem prius fil-
tratum iuxta guttatim Ol: \mathbb{M} .
& fiet instar lactis. Suptund
Aq: com. & digere: Sic precipi-
tabit hūbris candidus ad fundus
crasis: Aqua separet, & alia
supaffundat ter vel quater, donec
om̄ acrimonia tollat: tandem
Pulvis exsiccat ad usum.

~x l. de la C.

Sulphur auratum
diaphoreticum.

Parat ex fœcibus Reguli
in lixivium per digestionem vel
ebullitionem redactis: quod ca-
lido per Chartam Emporeticam
filtrari debet: hinc lixivio
refigato addi parum \mathbb{H} distil:
& videbis croc: auer: statim
fundum petre: Separa lixiv:
vinum \mathbb{H} inclinationibus, & Croc:
cum multīs ablationibus dulcora
& desicca.
Sudorificum mirabile & sanu

//

61.
// quinta mundans.
Dosis a \mathbb{H} ad $\mathbb{H}\mathbb{H}$.
~x l. de la C.

Magisterium Tartari.

\mathbb{Q} Ol: \mathbb{M} ex Sale resolut: &
purificati $\mathbb{H}\mathbb{H}$. Spiz: Q. $\mathbb{H}\mathbb{H}$.
quem guttatim supra Oleum \mathbb{M}
in vitro capaci instilla.
tam fiet coagulum albisimum;
humiditas supnatans evocet, lento
calore ad siccitatem salis: sup
quem destilla ter vel quater Spiz:
Vini, & habebis Tartarum
album, Vitriolatum, fixum opt:

Dosis: \mathbb{H} ad $\mathbb{H}\mathbb{H}$
In calculo cum Aqua Petroselini
aut vino albo.
Sudoriferum cum Aq: Cord: $\mathbb{H}\mathbb{H}$.
Obstructiones tollit cum Syr: Ros:

~x l. de la C.

Oleum Succini.

\mathbb{Q} . Succini pulv:
Vini albi, $\mathbb{H}\mathbb{H}$.
digere per triduum: Tam addito
salis $\mathbb{H}\mathbb{H}$ anap. Destilla per
retortam servatis gradibus ignis.
Rectificat: demum destilland: cum
Salis tantidē.

~x l. de la C.

Sal Cardui Bened:

℞ Card: Bened. ℥. q.

contendo in mortario marmoreo
postea in albico amplo cum ma-
gna Aqua quantitate coquo usque
ad mediocritatem, dein fortiter
exprimo et cola; Colaturam
iterum coquo ad mollem liqui con-
sistentiam, tum seorsum in
vaso vitreo in frigido loco per dies
aliquot, et generabitur Sal Crystall;
in fundo basis, effuso succo
colligis, et Aq: Card: Bened: ab-
luatur, et exsiccat.

In peste pestantiss: sudores abnu-
de provocans, sicque q: q: m-
plura cum Spiz: Card: Bened:
exhibeant.

Simili modo et aliarum quoque
sunt Herbarum Sales sine
calcinatione

exhibe de la Colère.

1136. // LAUDANUM.

℞. tinctura Opij cum Aq: Vita
extracta et ad iustam gummi in-
solubata ℥j. //

// Essentia Croci,
Castorej,
Corall:
Margar:
Mumia ℥ ℥j.

Olei O, ℥j.
D, ℥j.

Essentia Cariophi,
Anisi,
Cinnam:

Ambra gris: ℥ ℥j.

Olei macis ℥ss.

Pulv: Diamarg:

Diamurb: q. s. ad
iustam consistentiam

m. probe igni lento, in Spiritibus
exbalent, et digere per aliquot
dies, saepe tamen movendo ut
melius miscerentur. Tum servent
usque.

Solutio O & D,

pro Laudano.

Impastetur Sol cum Sp: Vini
xx dies: digestionem hac partem
infunde eidem vase Spiz: q. s.
ad digerendum calorem 2 gradus
per xxx dies: Postea infunde
Essentia Juniperi, donec suffi-
ciat, digerit: Miscerantur per
cochleari argenteo, et bene lau-
digerantur per vi dies, in partem
pro caloris 2 gradus: de super
infunde Aq: Vita probe p-
//

// ficata quantum superat et
digitis: circulentz $\frac{1}{2}$ xv dies,
recte clausa ut supra eodem gradu
caloris, quo tandem elicitur spiritus
vini, Essentiam Juniperi,
et Oleum R. quod ultimis erit.

Tunc in fundo remanebit con-
sistentia aquata, q paulatim
clarescit: servabisq in Vaso
vitreo bene clauso. (liquor hic
est verum Oleum Auri,

Aurum potabile, Specificum
cum pro Cordis.

Eodem modo efficitur Oleum Sinae
infundendo Essentiam Sator, loco
Juniperi. (satis)

ibid.

Crocus Metallorum.

ibid.
Op. Magnesia satur. $\frac{1}{2}$ iiii
Lapid: Prunella, $\frac{1}{2}$ ii (al: $\frac{1}{2}$ iiii)

simul tero et impono mortario fer-
reo, ad lateris posito, dein adposito
carbono vivo accendito: et subito
fiet: Sal Petrea postea separata.

Maxime valet in febr: pestilent:
Dosis a \mathcal{E} ss, ad \mathcal{E} j. in infusione
Vini albi, Aq: Card: Bened: vel
alterius convenientis liquoris.
v. & Quercetani: Pharm.

Sublimatus dulcis.

\mathcal{Z} & purgati cum Sale \mathcal{E} ss
et per coram trajeciti $\frac{1}{2}$ vii.
Sublimati $\frac{1}{2}$ viii.

simul tero et misco cum tbi.
Colcotaris, deinde sublima ex ma-
tratio in arena \mathcal{V} vel \mathcal{V} horum
spatio. Secundo sublimatis cum
tbi Colcotaris. Tertio per se
tantum. Tum massa redigit
in pulverem; et Aq: Rosacea abluat,
et exsiccatz.

Dosis a gr: xx, ad xxx.

ibid.

Crystallum bap: calcinatio.

\mathcal{Z} . Crystalli q.s. retribra in
crucibulo p vi horas; et tunc in
pulu: subtiliss. et misco cum
Salis Nitri, et denno re-
tribra horis xviii igne vobim:

fusum projice in Aq: caelestini; quod
indissolubile remanet exsicca, et
redue in Alkohol: deinde cum eadiz
Aqua cogno donec inspissata instar
pultis, tum expono super partem
vitri in calido ut exsiccatz: postea
iterum redue in Alkohol, et ponit
in humido ut dissolvatz.

Egregium in Calculo Vesicæ
et Vesica.
ibid.

Præcipitatus Cnabaris
diaphoreticum.

℞ Cnabaris vulgaris ℥j.
Salis præparati ℥ij.

simil terro, niseo, & matracio imo
pono, q̄b̄ sup̄funde aciduli sulph: ℥ij.
diger̄ per biduum in cineribus,
tandem igne violento fac omnes
humiditatem evaporare: manebit
in fundo massa alba, frequenti
ablutione dulcoranda.

Opt: in Morb: Ven̄:
Dosis a gr: vi, ad gr: x.

℞ l. de la C.

Præcipitatus

℞. Mercurij puri ℥ij.

affund̄ Olei ♁ ℥viii. diger̄
per biduum in arena, deinde per
retortam destilla cum iii cobobis,
ultimo igne violento, ut retorta
candeat, massam albam exire &
terro, aq: destill: cal: sapig obliu:
donec præcipitatum versum in
pulverem flavis: videtis
quom si volēs ter incendas.

Ista sacro intra corpus dari potest
a gr: ij ad vi, in Extr: purg:
vel constr: Ros:

Ad humorem putredinem plū:
rimum valens, in morbis de:

plorat

ploratis, Podagra, Hydrope,
febr: orb: contin: summ̄ in
arcanum sanguinis purificas.

℞ l. de la C.

Turbis mineralis

℞. Mercurij ut docet ℥ij.
Aceti montani ℥ij.

In retorta simul destillentz cum
tribus cobobis, tū caput mortuū
cum Alkoholō Vini dulcifica, ablu:
tionibus & destillationibus itera:
tis, q. s.

Structura Coralloz:

℞. Serraturam Quercus, Junci
per: Guajaci vel Buxi,
destilla in retorta ad siccitatem
postea Oleum separa & Aquas aceti
fica, in arena sup̄ cobobis
aut saltem marimum, vel prope:
cinis, tū phlegma ab acido li:
quorū destill: blanda separa:
ac servando saltem tertiam partem
aut citius totis liquoris. In hoc
acido infunde Corallum pulv:
ut liquor ad iii vel iv digit: amittat
diger̄ in aqua aut ejus vicaria
ad biduum, quod cum dissolutum
fuerit effunde, & aliud acidum
toties resunde, digere, & deinde
donec coralli dissoluti fuerint
dissolutiones per chart: impurific:
cola vel filtra, & ad siccitatem

// destilla; materia in fundo re-
licta affunde Spiritu Vini optimo
tingetur per digestionem VIII diebus
instar Sanguinis, tunc separa li-
quorem tinctum a facibus; atque
aliam Spiritum affunde, digerendo
nec omnem tincturam extrahis.
Tandem spiritum tinctum filtra
et coagula ad Syrupi consistentiam.
Si placet circalabis cum Aq. cordiali
vel addo Sacchar. cum Aq. Ros. dissol.
et redue in Syrupum.

Dosis Pulveris Si in iusculo
vel alio convenienti liquore.
— ex l. de la C.

v. B.

Mercurius Vita.

℞. ♂ Metallini pulv: ℥iij.
♀ sublim: ℥viii. m. et

destilla in cineribus per retortam
vitream: cui applica recipiens Aq:
rosi simplicissimum, detur postea ignis
gradus, donec liquor gremiosus
instar bytizi ad collum retortae
haereat, quem apposite carbone vivo
fuerit facies, et in Aqua in Pulvis
albis precipitatur, postea paulatim
detur ignis suppurationis donec liquor
rubescit egrediatur, tunc amoto re-
cipiente et alio substituto ignis in-
tendatur per horam i^o vel alteram
donec Mercurius ex sublimato
Sulphuris Antimony punctis ad

//

65.
// collum retortae in Cinabarium
sublimatis, quem vase refrigerato
colliges: precipitatum pulverem
per sortem digeres, (et aquam
Spiritum ex sublimato insignatam
ad Coralli & Perll: dissolutionem
struabis) aliam aquam superius pre-
cipitato pulveri affundendo et di-
gerendo donec oss azimonia tol-
latis; tandem aqua cordiali abluo
et exsiccata lieto.

febrilibz tertianis, quartanis, et
pestilentibus maxime convenit

Dosis a gr: ij, ad v, pro robore
agrotantis, cum Pomu cocto, aut
Conserua Rosaz:

T: la Condre

Præcipitat: Auri et Mercur:

℞. ♂ ter per ♂ purificati ℥ij
dissolve in Aq: Regali,
♀ vitrificati ℥ij.
dissolve in eadem aqua.

♀ ℥ij, dissolve in Aq: forti
vulgari, Ex orbibus probe diso-
luti elici's Aquam per Alembicis
addendo postea aliam Aq: regalem
donec tunc præcipitat: sup lamina
ferream calid. impositum fumum
non exierit: tunc addo Spirit:
vini, ut supernatet tres digitos,
et sexies igne violento destilla,

//

// donec sit fixum, et nullum ex-
pisset fixum: tum calcin. sua
per labr.

Sudorificum, Dosis a gr: ij, ad v.
parvulis a gr: β, ad j.
— ex l. de la c.

Sudorificum Antimonij.

℞. Antimonij pulv.
Salis Nitri, ℞ p. aq.

injiciantur per coalearia in crucibim
lum ardens (quomodo etiam Regulus
Antimonij paratur) et cum mater
ries crepare capere, cooperiatis
crucibulum lamina ferrea, nec ino-
piciendus erit reliquus pulvis, antea
quam prior defuerit crepare: hoc
facto refrigeranda manna, quod ut
citius fiat, crucibulum cooperitum
Aq: cor imponatur. Tunc separa ma-
teriam, quam Epar Antimonij vocat.

tum ℞. Epatis Antimonij p. duas
Salis Nitri, parte duas
— ex l. v. c.

injiciantur in Crucibulum ut supra,
super prius duas horar: spatio.
tum ab igne auferro, et impone
Aqua ut antea, habebit Pulv:
Albif:

Hic pulvis sudores movet
Dosis a gr: viii, ad xv.

Cum Catarticeis exhibitus xalus
purgat
— ex l. de la c.

Gemmar: Calcinatio.

℞. Gemma cypriana q. v.
pulverisa et Misur cum ℞: sicq
simul accende: post combustionem
habebis Gem: Calcinatas.
Abluc s. v. et habebit Pulv: albif
— ex lib: xi: w.

// 60. // Elect: Salsa fit ex
Spiribus subtilis: pulverisatis,
cum Syri de Polypodio, et Melle albo
cocto. S. A.

Valet admirabiliter ad Pudentagiam
praesertim dolente subiculis, Capillis
quam defluviis, et Gonorrhoeis.
Dosis a ℥β, ad ℥j.
— ex lib: xi: w. // 63. //

Pulvis Antipudentagiae.

J. Capponij Med: Genuens: Bononia

℞. Anzi folia q. s. absumantur
a ℥, ita ut pasta fiat solidior, quae
detur dissolvatur in Aqua fortis
dissolutam pon in labere ardo, et
temperati bulliant in Aq: cor, ino-
terum miscendo Aquam vaculo liquida
et si despinatio, manna. ascendent
veluti spuma, despinatum remane
in catino vitreo, suspensatis Aquae
calida tunc vel quatuor decantantur
postea frigida decantent, et habebit
in fundo pulverem citrinit coloris
ad aurum vergentem. //

// Dosis, magnit: parvi cictris antea
coenam ex hora, & continuè altor
natim ad xx dies: dicit. n. bñ o
mpati paves adto lenitv, ut misly
lit.

Quantitas. ad Liem, Dolores, etc.

ex lib: N: W.

Aqua Alexrica, seu
Antipilepticalis.

J. Eglini Prof. Marpurg:

Op. Vini ardentis opt: ℥ij.
impono Camphora conficatur ℞ss.
obstipetur bene v. sicca, sinatura ℞
per q̄ horas aut citius, dum v. o
solvat Camphora, addo in linteolo
Croci ℞i: quantit: fisci, intingendo
linteolum circumvolutum donec Es
sentia Croci extracta fuerit, & flau
redimo Aq: ardentem tinxerit, si v.
v. utro probe vase firmiter obturato,
(Calias. n. Camphora in Crystalles de
generat) tantum semipieno, n. con
tingat ex vapore Camphora.

Hec una est Dosis pro homo robusto
superfundendo per aliquot horas,
et si opus sit ante potionem v. etiam
incidendo: post sudorem melioribus
cibus efficiat, acqer, & liberabit.

ex lib: N: W.

Laudanum Opial: Hartmanni.

Op. Extra: Opj cum # d. Extra: ℞j.
Magistery Persar:
Corallor: @ ℞ss.
Extra: Tinctura Croci ℞ij.
Ol: Gaziphyll: ℞ss. An.

Dosis a ga: j. ad iij.

ex lib: N: W.

// 26. //

Pulv: Hypoglotides,
seu Bebbica Lenocari.

Op. Pulv: Iridis floriat ℞v.
Amyli ℞ss.
Sacchari candi,
pencilior: @ ℞ij.
Sacchari albiss: ℞ss.

cum mureag: G: Frangaci ex Aq:
Ros: extract: si. Massa.

ex qua forments pulv: Hypoglotid.

// 60. //

// 26. // Pulvis Diasena:

Op. Sol: Sena ℞ij. ℞ij.
Cz: Tartari ℞i. ℞ij
Sem: Anisi,
Funic: @ ℞ss. ℞ss.

Cinnam: ga: iij. ℞ss.
Saub: candi. ℞ss. ℞ij
An. si. Pulv:

ex lib: N: W.

1167. // Pill: Hypocott: seu Beddic:

was auf? Rukun? was Götting?

Op. Sp: Diatrach: frug:

Diapiride:

Sacos stant: @ ʒʒ.

Sacchari candi albi

zwei, @ ʒʒ.

pendy tantand's.

Succi liquirit:

Amyli, @ ʒʒ.

Moschi gr: ʒʒ.

cum onnicilag: @: Tragac: Aq:

Tussilag: extract: Si. pillula.

M. Nivert Rukun? tot

stentibus

3. Alia was Monf. Mol.

Op. Sacchari (xotr. sücker) ʒvi

Sacchari candi ʒʒ.

Amyli ʒʒ.

Floz: ʒʒ.

Ol: Anisi ʒʒ.

cum nuc: Tangac: Si. jitt:

1174. //

Ung: Enulatim.

M. Mol.

Op. Pulpa Enula ʒʒ

Axung: Porci,

Ol: coss, @ ʒʒ.

Cera ʒʒ.

Mitreny Vivi,

//

// Terebinth: @ ʒʒ.

Salis ʒʒ. M. Si. Ung:

Ung: ad Hertzpetem.

Sp. M.

Op. Ung: Enulati supra scripi: ʒʒ

Alumini,

vitrioli albi, @ ʒʒ.

Pipteris nigri,

Pulu: Precipitati, @ ʒʒ.

M.

Ung: Potabili.

B. 20000 bootiv.

Si. M.

Op. Bhtzei loti ʒʒ.

Rad: Angelica,

Zedari:

Termentillad, @ ʒʒ.

Soli Card: Bism: M. B.

vini ʒʒ.

Rad: Alcamad q. s.

Cogit ad vini consumptionem
colitur, & struatur usque.

1126. //

Albi Graeci praeparatio.

Hoc multa officina imparatur, sicut
quam contritum solum, & in marmore
lavigatione exponitur. Reliqua autem
ut Osa altitudinis, & vim multam
Vstine contritum cum Oxymeliter
litico, inq. pastillos divitem
Inq. etiam solum, & solum
estinguat, & alias factus solent in
& vitis frangendis. 2. ʒʒ: M. B.

Morsili confortantes.

Op. Cort: Citri grosso modo pulv. ℥ij
Succi Limonum ℥ij. (vll 3^{ta})
Sacchari Aq: Ros: distul: ℥v.

On² fi. s. a. morsili.

hoocht de sychter ziel boech, ja dat
ly byna gatr woorgaende consistencie
te ghyet te ghebbes, der sy ghyeplyd
oat: Doy in sen tinnis hommichy
ontugt de corticus met get sicco
oude malcambus tot de xaphis,
7 weck te samer ontugt met de
gacte oude de g. coochte sychter.

Reservata hac proportione Succi et
Sacchari, potiris absq; tu corticib;
ex Succo Botrybor: vel Ribesiarum
conficere.

℞: wolv. vny Mens. Mol.

Pillula Rudij, ut vocat

Itali, qui tantum ex Weckro, Weck
keris ex Andernaco, hic ex Paracelsi
transcriptit. Est enim hoc ipsum
Catholicum Paracelsi. Pres.
practicis primariis Patavij loco
magis Arcani habet: idcirco non
dumtaxat Pharmacepae compo-
nendum dedit: ne alius innovaret.
Ejus autem descriptio etiam in
praedictis mitoribus patet, prae-
terea tamen mutatis hic apponit.

// 29. Colocynth: 3vi.

Agarici opt:
Diagridy,
Ellebi nigri,
Sarcitis: ② 3ij.
Aluis ℥ij
Sp: Diarab: Abb: ② 3ij.

Contundantur dia, (Craspitis Sp: Diarab:
vobon: abb:) crasso modo, & in
fundantur ad Solem in Aq: Vita opti
ad supeminentiam VIII digitor; per
vii dies: Deinde quoq; infundantur
Sp: Diarabod: Abb: in Aq: Vita simili
modo p. IV dies. Et facta colatura
atq; expressam forti htrivisq; mi-
sicant illa colatura; & facit abie-
cta ponat liquor seu infusio in
Alembico vitreo, & separata p de
stillationem humiditate, ut man-
man dista, ut Mel, ex qua si. pilt.
Dosis ʒi.

℞: sibi. ℞: w:

Trochisci Hysterici

Remedij.

Op. Asiae foetida
Galbani, ② ʒij.
Myrrha ʒij.
Castorey ʒij.
Azari, Nepeta,
Zabina, Matricaria,
Aristolochia, ② ʒij.
Dictamni ʒij.

cum Succo aut Docto Lutha
fi. Trochisci.

Crystallus ♁.

ʒʒ tʒj wysteen (tʒj continet
 xvi, constat xii ʒʒ te droecht wt
 de Rijnse wyen watte vrygedert)
 doet later by in tʒj seboom nishwe
 vryglat tʒj zoot v pint vryg-water
 laet dit tʒj sants opt fornys in
 vrinckel ex tʒj tʒj kool vryg tʒj
 quattre tʒj tʒj vryg, wel tʒj tʒj
 of nemend; dan nedut get van tʒj
 vryg, ex giet get water soetjens
 boven aff waer tʒj nish tʒj in
 tʒj tʒj tʒj, laet get tʒj quare
 tʒj tʒj of soo date in tʒj tʒj
 soo dʒj tʒj tʒj houtt boven ex,
 die tʒj tʒj mit tʒj tʒj soetjens
 aff, tʒj welck is tʒj tʒj Cremoz,
 tʒj welck bewatert, tʒj bewatert
 voor Curien tʒj tʒj droogt get da,
 velck ex, tʒj waater giet water in
 de vryg tʒj tʒj tʒj tʒj
 dat is tʒj tʒj van de tʒj tʒj
 dat waer soo noeg na tʒj tʒj
 dadelck met tʒj tʒj tʒj tʒj
 tʒj off v maer aff, daer sal tʒj tʒj
 vryg waater int tʒj tʒj tʒj
 dat soo lang wassend, tot dat get
 waater clear daer aff loert, droog
 get ex, ex bewatert get voor goet
 Cremoz tʒj tʒj, tʒj waater, dat
 tʒj wt de tʒj in de vryg tʒj
 zoot waer tʒj tʒj tʒj, laet
 water, mit get tʒj tʒj tʒj, dat
 noeg ongetoert it in tʒj tʒj tʒj
 legget, tʒj tʒj tʒj, giet get water
 tʒj tʒj tʒj tʒj tʒj tʒj
 tʒj tʒj tʒj tʒj tʒj tʒj
 waer de Cremoz die in tʒj tʒj
 residet alt voor: Dit

// soo lang vryg tʒj tʒj, tot dat
 al het tʒj tʒj in de tʒj tʒj
 smeltet tʒj tʒj tʒj tʒj tʒj
 tʒj tʒj, tʒj tʒj tʒj tʒj tʒj

R. d. l. c. xxv. 1.º Marty' Cognat

tus N: wouwe hoc modo ex

♁ tʒj. (xvi ʒʒ) habebat Cai: tʒj

& mixtijs, admodum albicantijs

// 109 //

// s. // Balsamus ♁.

ʒʒ. Sp: Trebint: ʒʒ v.

ʒʒ. ♁ tʒj.

in arena calida vryt tantum tʒj
 tʒj in cucurbitula vitrea vryt
 ben munita, aliquando misculata
 solvants p x, vʒ xii horas: dein mʒ
 strum flavo vryt effundat, mo
 vryt substituit, ut flos ♁ flavo
 dissolvatur: tʒj tʒj postea tʒj
 Spiritu vini rectificato extrahat, vry
 tʒj renovando spiritum: dein Sp: tʒj
 cebint: & Vini in Balneo abstrahat
 ut Rabium ♁ maneat in tʒj tʒj.
 Cui si Aqua destillata affundat, vryt
 vryt ad medium, dein in frigido vry
 natat ut crystalli tʒj concretentur,
 qui deinde in marmore loco humido vry
 solvantur in liquorem sanguinis instat
 abstrahunt.

ex tʒj: N: w.

// 97 //

Opij Correctio.

Sacretonis in Opij sui pparatione
 quam & aliquatenas R. in tʒj
 Laudano imutatus est, insolatione tʒj

stituit testimonia p. ... Barman
 copca sua, ubi sub camino signata
 et in lamina sup prunis cogit,
 ☿ maleficum exidant & expirant,
 quod facit etiam paulo post: p.
 in Opj & Hyoscyami succis simul
 mixtis: quamquam ista coactio
 non careat suspitione depravationis,
 nec arideat orbis, cum sulphur
 illud maleficum debeat tolli alio
 modo, nempe solutione Opj in liq
 quore competente, & digestionem,
 donec spuma evadat, q tollit coctio
 asi; pura vero pars a terris abstrah
 bitur lacrimis. Quod si opij ipsi
 ex succo liquido facerimus, ante co
 agulationem eadem separatione uti
 remus, quam in Hyoscyamo facilius
 praestamus.

76.
 // dissolvit cum Aq: Stygia, distillat.
 sup funde ita acerrimum, & in
 calori relinquens per aliquot dies:
 tum vitro reverbentis igni aperto,
 ut ars percipit, per integris diebus:
 colligendo semp flos, q subnubunt
 doque totum virtute in pulv. rem
 subicundissimum & levisissimum.

Qua eadem met hodo conficere q
 // 149 // potest Crocum ☿. Extract:

Aliter,

Calina limatam ram. Signe vici
 tento cum floribus ☿, donec rura
 bescat limatam, & evanescat tota
 terra fatida. Hanc p dieb integris
 reverbentis, tum prode in pulv. rem
 purpuratum & tenuissimum, & ha
 bebis Medic: Laudab: ad ves fluxu.

ex lib: N: w.

ex lib: N: w.

Tabula Stibiata.

☿. Vitri & vitri purgati ☿.
 Gum Trag: ☿.
 Sacch: alb: in Aq: Ros: sol: ☿.
 in fine additudo Ol: Anisi.

Dosis a ☿, pro impotioribus.
 ad ☿ per robustis.

ex lib: N: w.

149 // Crocus ♂

Limaturam ♂ prius opt: totam
 calcinabis cum Flor: ☿, vel ipsas
 //

de Antimonio.

☿. Anisi calcinati ☿.
 Antimon: crudi bene triti ☿.

sublima una fusti igne p totus diebus,
 distillat quod sublimatum fuerit, accipio:
 & cum auro, q in fundo mansit, bene
 tere, ac iterum sublima: idq saepius
 repetendo. Tandem recte in vicem
 trita serventis. Huius ☿ infundat
 in vinum malvatic: aut Aq: Vitae,
 de hac infusione exhibe coctioem.
 purgat a'va xj xlv.

Acanthum hoc est de rudi, pro quo a
 Muffeta 500 Coronatos accipere reusavit.

ex lib: N: w.

Emp: Defensivum

℞. Fol: Salicis,
Fraxini, & Myr.

Cort: Rad: Saxini,
Cranos: Myrti, & My.
Consolid: major: cō toto My.

Contusa macevntis in ℥ pintis Vini
rubri austeri p̄ dies xiv. postea
coquū cūm ℔: Rosati,

Myrtini,
Sapi castrati, & thj.

ad consumptionem Siccorum in colatura
addo Cera citrina thj byeno,
thj ℥ij. acetate,

Serebint: ℥ij.

Thuris,
Myrrha & ℥ij.

Masticis ℥ij.

Lithargiry atriusq̄ & ℥vi.

Boli armena,

Serra sigill: vltg:

Ming, & ℥ij. m.

fi. Emplast.

Ut inq̄ Lithargiryam coquū cūm Oleis,
alioqn satis durum n̄ esset: n̄ tamen
cūm Minia, ne nigrum evadat.
℞. scb: N: w. ℞. no.

Emp: Griseum

℞. Sepi Arietini,
Resina,
Cera nova,
Olei Olivar: & thB.
Serebint: ℥ij. at
℥v. byeno //

// Thuris ℥ij.
Lapi Calamin: ℥xij.
Ossis Sepia ℥ij.
Cerasa ℥ij. m. fi. Empl.

Emp: Gratia Dei

In n̄ Sit - Tydt, immittē ioc Sate
voor Euit-was, als voor Emplast.
Gratia Dei vtracool.

℞. Cera citrina

Resina clara, & thj.

Serebint:

Seri bovin, & thB. m.
fi. Empl:

In de Souer

℞. Cera citrina thB.

Resina pini thj.

Flava thj.

Serebint: ℥ij.

byeno vtracool m.

m. fi. Empl:

Emp: Opopeliods

℞. Cera flava thj.

Colophonis thB.

℔: Hyppicron: thij.

Lapi Calam: ℥v.

Opopanacis,

Serapini,

Galbani,

Ammoniaci,

Bidellij, & ℥ij.

Hac gummata in ℥ Vini fortissimo
dissolvant, et f̄ridis bene misceant,
addendo Coralli albi,

rubri,

Manna, //

// Myrrha,
Thuris,
Mastiche,
Aristolochis: rotunda
longa, $\text{ss} \frac{1}{2}$.
♂ coridi,
Croci ♂ $\text{ss} \frac{1}{2}$.
pulverisat in subtiliter, & p̄ditis
bene miscantur. Addendo sub finis
Camphorae Aq: Ros: Visol: ss .
fi. Empli. S. a.

$\frac{1}{2}$ lb: K. w.

Ulcum ♀ album.

elai Saggis.
Habes in promptu cucurbitam tero-
scam, & capitulum terram satis
capax in summo aptum fossarium
per quod injecitendus Mercurius ubi
cucurbita canescit, & insidit ad
lucido, in quod se primum accipit
Ulcum gratissimi odoris saporisq̄.

Dois ss vel ss guttu cum conuo-
mitati liquore, ad Conseruandum.

$\frac{1}{2}$ lb: K. w.

Conserua de Hermodactyl:

ss lb: Ros.

♀ Hermodactyl:
Scammonea, ss ss .
Costi, Cariophyll:
Cinimi, ss .
Zinzib: ss .
fi. Pulv: Subtiliss:
//

73.
// et cum q. s. Syz: de Betonica.
fi. Cond:

Optimum habetur ad preservationem
& curationem Cataracti, & Astheni-
tidis.

Dois singulis mensibus semel,
ostre induratus utroq̄ uocet, singulis
tribus, mane post primum stomacho,
quantitas micis mosebatur.

Tabulatium Anisi.

♀ Sacchari albis: in Aq: Rosar:
(vel Cinnam) diisol: ss .
conuata ad perfectionem, deinde ab
igne adiuuata, pistillo diu agitatur,
adhibetur ss : Anisi ss vel ss .

Dois deinde per plicam lebetis in tra-
bulam farina stratum spatula asse-
dit saccharum pari & equali quantitate
extrahit. Lotula coacta siccitate,
& in lignis aridulis siccato loco reperi-
antur.

Ad constitutionem Stomachi ex flatibus,
renuentionem, Aquam intercutem,
Hæzorem Uteri albam: Rictus diu,
fojes, & Colicam a hi-
Dois ss vel ss guttu cum conuo-
mitati liquore, ad Conseruandum.

$\frac{1}{2}$ lb: K. w.

Tabulatium Cariophyllor:

♀ Sacchari albi Aq: Ros: diis: ss .
♂: Cariophyllor: ss .

fi. Debiculis, modo iam dicto.

Ventriculo, Iecori, Cordi utilis:

$\frac{1}{2}$ lb: K. w.

Pill: de la Violette

(Ue Phorectanum vocantur. Tuillis
etiam Monf. de Chénec.)

℞. Aquila Callosa ℞i.

Pill: Cochiaz:
sem' q'bus, ℞ ℞b.

Traub: Alband: gr: ij.

Moschi gr: i.

cum Syr: de Stachado ℞i.

fi. pill: N. 0^o in

Alia

℞. Aloes Succotr:

Traub: Alband:

Scammon: ℞ gr: lxx.

Aquila Callosa: gr: xvi.

cum Syr: Cyloniore: q. s.

vel cum Syr: de Stach: fi. pill: N. 0^o in

℞ ℞b: N. 0^o.

Ufus admodum parvus in Gonorrhoea.

Diaphanicon

fi. ex descriptione Retiodasi
aut Paulderonij.

quam descriptionem sequitur Con-
quatus N. 0^o wu w,

Dosis ℞b, in qua ℞ Digid: ℞i

60. // Hypoglottides Sen
Muscardini.

℞. Sacchari albis: ℞i ℞b.

Penidior: ℞b. //

// Jeros ℞b.

Santalii Citrini,

Cinnamoni, ℞ ℞i.

Moschi ℞b,

cum Mincag: Gum: Tragacant: ℞b
in Aq: Ros: extracta, fi. Pasta.

de qua formantur parvi pastilli
regere cupis, in ore saepe inter pa-
lus continendi.

Diemz, Hypoglottides, ab utendi modo
quod sub, ut potius sup lingua continen-
antur. Moschardini, ab odore, quod
a Moscho mutuans.

5. Alia - parata facilis,
& usq' suavisissima.

℞. Sacchari Ros: ℞i.

Sacchari Lardi ℞i.

Amyli ℞i.

Spec: Diacinnam:

Dianisi

Jeros, ℞ ℞i.

Macis ℞b.

Zibetha, gr: vi.

cum Mincag: Gum: Tragac: in Aq
Melissa extract: fi. Hypoglottides.

Talis et huius factor obvis quod
extremis molestissimus, cum muret illa,
hic vitro naris importantur feruilla
utriusq' affectui mudentes Boechii et
Aromatici si parvi pastilli fiant.

℞ ℞b: N. 0^o.

6. Alia. D. Tralcatii

familiaris.

℞. Lad: Jeros ℞i.

Spec: Diabrag: ℞i.

Amyli, ℞ ℞i.

Sacchari albis: ℞i. //

11. Pnidij \mathcal{E}^{III} .
cum Muccag: Gum: Tragacanth:
fi. Pastiki.

7. Aly' Muscardini.

\mathcal{Q} . Rad: Angelica,
Jatos
Gasiophyll:
Maic,
Zedoaria,
Ligni Aloes,
Smitali citrini, \mathcal{C} \mathcal{Z}
Cost: Citri,
Coriandri \mathcal{P} \mathcal{C} \mathcal{Z}
Cinnam: electi \mathcal{Z}
Rosari: zuber: \mathcal{Z}
Moschi \mathcal{Z}
Sacchari alvis: \mathcal{E}^{III}

Muccag: G: Tragacanth: q. s.
 \mathcal{Z} sub: 2. Trisc: fi. Trochisci.

8. Aly' Troch: Beob: albi.

\mathcal{Q} . Sacchari alvis: \mathcal{H} j.
Sacchari condi opt:
Pnidij, \mathcal{C} \mathcal{E}^{III} .
Jatos \mathcal{Z} j \mathcal{E}^{III} .

Muccilag: G: Tragac: cum Aq: Ros:
facta, q. s. fi Trochisci parvi,
& signatur. \mathcal{V} . 274.

Tussiculis & difficultatibus spirantibus
utilis.

9. Aly' Tz: Beob: zuberi.

\mathcal{Q} . Spec: Troch: alb: \mathcal{E}^{III} .
Boli Armoni \mathcal{P} \mathcal{Z} j \mathcal{Z} j.

cum infusione Tragacanthae facta

75.
in Aq: Ros: fi. Trochisci.

Spūmū Sanguinis inhibent, Catarr,
zobos finies interceptant, leniter suis
adstringunt & exsiccant.

\mathcal{Z} sub: N: W.

10. Aly' nigri. \mathcal{V} . 275.

Pulvis Antepilepticus.

\mathcal{Q} . Cranij humani \mathcal{Z} j.
Granori: Padonia q: ix.
Rad: Dronia \mathcal{Z} j. \mathcal{M} .
fi. Pulvis.

detur cum Aq: Lavendulae in dosibg.
 \mathcal{Z} sub: N: W.

Pulvis contra Casum.

\mathcal{Q} . Nuc: mosch:
Maic, \mathcal{C} \mathcal{Z} j.
Sang: Hirai, \mathcal{E}^{III} .
Zinzib: \mathcal{Z} j.
Rubi electi \mathcal{Z} j.
Oculoz: Conci \mathcal{Z} j.
Sang: Draconis,
Gum: Laccar,
Centaurina,
Mumia,
Rubia tinctoz:
Spermatis casti, \mathcal{C} \mathcal{E}^{III} .

\mathcal{M} . fi. Pulvis.

\mathcal{Z} sub: N: W.

Has. Ung. Pomatum.D. Diversificat.

2p. Ax: Rosci recent: ℥ij.
Ovis recent: ℥ij.

Cinnamomi ℥ij.

Gariophyllor: ℥ij.

Benzoin ℥ij.

Styracis Calamita ℥ij.

confusis leviter

Aq: Lavendula ℥ij.

Damascena odorif: ℥ij.

quam conficis adjectione Pulv: Vio,

sati infra scripti ℥ij. & colatione is

Aq: Rosat: additis Pomis dulcibus

Decoratis (Zinnifer-axx℥ij.) N^o

xx, q̄ & particulas confecta, bulliat

ita ad consumptionem Aquae, postea

fargescat colatura, et demum nimis

detur a seruo, q̄ inferius et superius

adbarat

ex lib: N. W.

// Origanum,
Sathasgy,
Serpilli, @ ℥ij.
Asia d'leis,
Thymi,
Stachados, @ ℥ij.
Cost: Citri, ℥ij. N^o

fi. Pulv: subtilis.

ex lib: N. W.

Potio Vulneraria.

2p. Sem: Anglica,

Herb: Pyrola,

Sanicula,

Vinea p'vinca,

Virga aurea,

#. alopa loco

Flo: Hyptis: # Beta rubra, @

exsiccat: ℥ij

Vini albi pintas j.

Infundi: et decoq: per horam

postea de colatura d'nt ℥ij, pro dosi.

Excellentiss. hanc sc: D. Diversificat.

Pulvis Violatus.

2p. Rad: Juncos ℥ij.

Cypri longi,

Calami Aromatici,

Coriandri, @ ℥ij.

Gariophyll:

Santali albi,

Styracis Calam:

Ladani, @ ℥ij.

Thymi,

Majorana,

Lavendula,

Rosachm, //

Glycyrrhiza chysub.

2p. flo: fruminti ℥ij.

Mellis ℥ij.

Sacchari ℥ij.

Cinnam:

Zingiber:

Macris

Gariophyll: @ ℥ij.

Galanga ℥ij.

f. s. a.

ex lib: D. Diversificat.

Pulv: trium Seminum

℞. Feniculi,
Carni,
Anisi,

D. Oenotherae.

//21.// Pulv: Senae.

Wälgo, Aschelus-poryer.

℞. Pulv: iii Semin.
fol: Stuea C p. eq .

℞. fi . Pulv:

quem.

//19.// Ung: de Plumbo.

℞. Plumbi neri ij ss
Litharg: Akri, C $\frac{1}{2}$ ij .
Antimony crudis
Cernisa, C $\frac{1}{2}$ ij .
Ol: Rosati $\frac{1}{2}$ ij .
Cera $\frac{1}{2}$ ij .

℞. in Mostaria.

quem.

//20.// Aq: Aëbina.

quam D. Oenotherae in lib:

Colligatum Jacobi de Back want,

℞. Alb: qui acant: codrum, in
diantum calidum tulsion in
mostario cum panaxilla Vitrioli albi
et primo per lentum ij ss //103.//

Mel Peti.

D. Vallensis.

℞. fol: Nicotian: $\frac{1}{2}$ ss .

Aq: Plantag: $\frac{1}{2}$ ss .

coque lento igni ad $\frac{1}{2}$ vi , Cola,
tarn addo mellis opt. $\frac{1}{2}$ vi .

fi. s. a. Symp.

℞ lib: Oenotherae.

//20.// Ung: Anodynim.

℞. flos: Malva,
Rosar:
Chamomilla,
sambuci,
Thyoscyani,
Papaveris, C q. ss .
Axung: porci. q. s .

fi. Ung:

ibid:

//92.//

Ol: Panis: M.

℞. Panis domestici n̄ acentis.
Sacchari Candi albi, C q. v .

Aq: Ros: q. s . fi. massa

Lento igni destilla in Alembico.

p arinum, in Oleum.

Dosis a gutt: ij ad ij .

Prodestq̄ tabidis, ac Coe, Sten
machinmḡ roborat.

ibid:

Syz: Scolopendry.

Jo G: Steenbergj.

Zp. Polybudy Quercini Zij

Cos: Tamarisci,

Med: Fraxini rec: @ Zij.

Cos: Rad: Apj,
Petrosel:

Rad: Asparagi,

Gemm:

Byglosi. @ Zij.

Borag integrat,

comar: Byglosi,

Fumaria,

Phyllididis,

Melissophylli,

Mercurialis,

Cassia,

Adianti,

Polytrichi,

Capill: ♀ @ Mij.

Cicorei cum toto,

Chamaedryos,

Chamaepycos,

Betonica,

Summit: luxu salictarij.

@ Miß.

Absintj rudiq: Mij.

Scolopendry veri rec: Mij.

Parsular: mundi: Zij.

Sem: Apj,

Petrosel:

Anisi. @ Zij.

Flor: Tu Cordial:

Geminat, uel

Sambuci @ Zij.

//

// Cognit G. A. in Ag: coss thm
ad medietatem, Colaturae clari
ficatae addi Sacchari opt: thm.
M. s. a. si. Sympus.

Alrus.

Zp. Scolopendry veri,

Phyllididis,

Endivia,

Hepatica,

Absintj,

Cicorei, @ Mij.

Cuscuta Zi.

Sem: iv frig: majan

Rad: Farniculi,

Parslei,

Petrosel: @ Zij.

Flor: Borag:

Byglosi,

Capill: ♀ @ Mij.

Ag: coss thm

si. s. a. dicto ad thm. Cui addi

Sacchari albi thj. si. s. a. Sympus

Aromatizandus Sacca: Cassiaolin

guia, & macris @ Zij.

ex lib: N. w.

Syz: Coeblearia.

P.

Zp. Succi Beccabunga

Kastel: Aquat: thm.

Coeblearia, @ thm.

Mellis opt thm. Mij.

si. s. a. Sympus

ex lib: N. w.

Alius compos:

Ob: Hembergij.

Op. Rad: Apij,
Petrofil:
farnic: in # maceratos.
Byglesi,
Polypod: querc: @ zib.

Aggimonia,
Fumaria,
melissa,
Cassia,
Scolopendry utri,
Chamaepytos.
Adiantu albi @ Mj.
Nasturtij hirm: M iß.
Süm: Absintzj,

Thymi,
Epithymi,
Sem: Anisi,
S: Farnicli, @ zij.
Cucurbitis:
Poponium,
Cucumeris, @ zij.

Floz: Sambaci,
Geminat, @ Piss.

Cogit in th vi Aq: cors ad medias,
Colatura addo
Lucci Cochlearia z viii.

Becabunga,
Nasturt: Aquat: @ zij.
Sacob: th. iij.
Si. s. a. Syzypus.

Ex lib: N: w.

Syr: de Sasafraas.

D. Parij.

Op. ligni Sasafraas z ij.
Cort: Rad: Tamarisci,
Cappaz:

Filicis, @ zij.
in Aq: th xii. Cogit ad dimidias,
in fine addo fol: Tamarisci, Mij.

Fumaria,
Cicory,
Chamaeda:
Absintz: R.
Agerati, @ Mß.

Granor: sum: z ij.
Sem Viticis (v. Agm casti)
z ij.
Farnicli,
Anisi,
Carii, @ zij.

Colatura addo Sacob: q. s.
Si. s. a. Syzypus.

ibis:

Diaprunum Compos:

℞. Pulpa Prunor: Domasc: ℥ij.
 Sacchari opt: sufficillo prunor:
 (in quo est flos violar:
 ebullierit) clarif: ℥ij.
 Pulpa Thomasinid:
 Cassia, ℥ij.
 Santali albi,
 rubri,
 Spody,
 Cinnamonii,
 Rubi electi, ℥ij.
 Rosar:
 Violar:
 Sem: Portulacur,
 Rubris,
 Scastolat,
 Succo Liquir:
 Gum: Tragacath: ℥ij.
 ℥. S. frig: M. mund: ℥ij.
 M. si. pa. Ellet:

Diaprunum compos: Solutivus

efficax si ℞. Electuarij ℥ij.
 Diagrid: ℥ij.
 M. si. Ellet:
 ita ut pro ℥ij Electuarij sit
 ℥ij Diagridy. ℥. lib: M. w.

Syz: de Suc: Fumaria.

℞. Succo Fumaria ℥vi.
 Sacchari ℥ij.
 si. s. a. Syz:

Agaricus Trochiscatus.

℞. Agarici albi, teris, friabilis
 ac salis tenuiter combinati
 quantum volueris.
 cum Vino ruzibivato
 si. Massa
 ex qua formatis Trochisci, quibus
 tempore hyemali exponatis (noctibus
 de die) atri fortissimè gelanti, ut
 congelatione successerint, ac nivis
 instar albescant. Ubi bene
 induraverint recondantur in Vase
 idoneo, ad usum.

Preparationem hanc secretam sibi
 habet cognatus N. Woch. Atamis
 loco Trochiscar: ubi se semp scribit
 Agarice cum pulco Zinzibere pa
 correctorio.

Pulv: Haemastaticus.Biber Chiruzgor: vltis.

℞. Alges,
 Cobris,
 Nilor: leporis minutis incipr:
 Boli armenia
 Sang: Dracon: ℥ij.
 si. Pulvis,

qui mixtus cum tela Araneorum
 sumpta ex partibus molindini,
 potenter sanguinem stringit, un
 decumq; flat. L. p. Sob.

INSURDITATE.

202

7 Een fyne mitte patingh, stroft die
een mēnwē atid-pom alleen sonder water
als die eerst zēt oēt af-getroopt is,
dan doet in zēt afgedropen smolt
zēt weinich we/woll. Insens aurī.

806

¶ Ex alterutro horum salutarium
(Chirurgi) cum Albamin: Provisio
subacto faciunt

Implastr: Haemastatic:

quod impositum vulnere recenti
(circum circa Ol: Ros: illitu) po-
tentur Sang: sistit. R. S. f.
Flori: n. metb: 15.

//02.//

4. Aliq Pulv: Haemastat:

Lf. p. 506.

Q. vi. cy: 36. /

Ol: Capae Composit:

¶ Capae n. i. excavatum
impleat Oleo Lutra, addendo
Pulo: Cymini ℥j. Cooptato fo-
ramine aliquo optento, asstetur
super cineres calidas. Liguor
servetur ad usum

Hujus guttae q vel iii immissae in
aliam, dolorem mitigant, ac vitio-
sitate repellunt. Lf. de Morb:
pueror: p. 27.

//95.//

Pinguedo Anguillaeparata.

¶ Anguillam (ducimanam
ferunt, quam B. Palinch vo-
cant, quam sibi vultus Calinch)
extremitatibus rescissis, eviscer-
atam in particulas confindit
pista, & in olla vitreato copio-
ad ignem absq: ullo alio hie
quore,
pinguedinem ac liquorum liqui-
fact: ac in fundo Vasis remanentem
tem accipit ad usum.

In suditate, & in haemorrhoi-
dibus anodynum. R. w.

Lf. p. 509.

Job: Leuprecht's plact de etur
von des Aelphigt in die vorge
in des vordes panch's te
Metter, gzelech wj was des
Carlinck pefeygt z. obbes
w. supra. //23.//

Epomphalion. seu

Testa solutiva.

¶ Aloes Succotrin:
Distanni.
Gentianae.
Somentinae.
Sem: Portulacae.
Sem: Tauri, ℥ ℥i.
Scammony ℥i.

¶ Ita cum Butyro incorporantur.
Ex hac mixtura impleat Testa muis,
& amblicio applicat ac alligetur.
nunquam solo Butyro juglandis ter-
stem impleat, ventro prius oleo
Amygd: dulc: & Butyri oleat: & ℥ij
innucto.

Faciet siccissimum

commodum certo remedium qd
& nihil assumere possunt.

Kufur: de Morb: puer: p. 57. 50.

Emplastr: Haemastatic:

Galen. v. Empir: tit:
de haemorrhagia.

Brūni . . . ex lib: divisi: Libaris.

℞. Calcis viva (q sola sanguis nem prohibet & sicut)

Sang: Dracon:

Gypsi,

Alois,

Suris,

R. C. p. eq:

redigant in pulverem, & cum
Ovi candido liquore &
Sola coquantur in M^o donec
in unum corpus coeant.

Stomachic: Laxativum
facto volueris,

℞. Specier: Foidt:

Diagrid: @ ℞ii.

Sacchari ℞iiij.

Ad evacuationem crudorum, &
pituitosorum humorum vanti-
culo contentorum: ad Colicos &
Niacos doloris a pituita vel
flatibus, sed cruditatibus ex-
tatos (et vero ad affectus calidos
conducti).

Dosis ℞iiij, vel ℞ss. raro
ad ℞vi, nisi in corporibus mo-
lyssis robustis. P. XVIII. 23

Tabul: Stomachic:

℞. Sacchari opt: ℞ij.

Cinnam:

Zinzib: @ ℞ii.

Gariophyll:

Galanga, @ ℞i.

Nuc: Mosc:

Spica,

Macis,

Ligni Alois,

Cardamomi @ ℞ss.

cum Aliqua Saccharata q. s.
coquantur & si. Confectio
in Tabulis.

praestans ad confortandum
Stomachum.

Si autem

fol: ℞ss. v. ℞viii. cum sint
Specier: q. s. tantum
v. Sacchari opt: ℞iiij. p. q.
de Saccharo & Specier:

Herza de viii rebus

℞. Absynthij Mj.

Squinantij,

Aristolochi: rot: @ ℞ss.

Rosi rubri: ℞vi.

Cibabari:

Carpobalsami,

Cassia ligna, @ ℞ii.

sem: Sileris Montani @

Aqua ℞vi.

contundendis contrasis, ac inci-
pidendis, coquantur ad consum-
ptionem duarum partium.
Colatura ℞iiij, addats Mellis
tantundem, et iterum lento igne
coque sine fumo & flamma,
tinnu dissipando, donec ad
quatuor formam Syrupi vel
cocti, remaneat ab igne,

D.^o Serapatius Carpentier sic sibi hoc
stomachicum n̄ laxativum curavit fieri
apud Morrellis Pharmacoparum.

Sumpto Gariophyll: ℞.
Luisis Galanga, Spica,
Cardamumu,
est gratissimum palato.

Sic. ℞. Cinnam:
℞. @ ℞ij.
Gariophyll:
Macis,
Nuc: Mosch: ℞j.
Saccb: albif: ℞ij.

℞. Cinnamoni
Zinziberis @ ℞ij.
Gariophyll:
Galanga @ ℞j.
Nuc: Mosch:
Spica
Macis
Cardam: @ ℞℞.
Saccbani albif: ℞ij. (℞ est ad
Pulvis seu pectus singulas ℞
Saccbani ℞j.)

℞. s. a. Tabulatum in Lotulis.

Hujus panem a cibo sumptum colicis
adjurat.

826

et refrigerat, semper cum baculo
movendo removo: et cum resur-
gerit addo

- Masticis,
- Asari,
- Spica Nardi,
- Croci,
- Cinnam: electi,
- Xylobalsami, ℞ ℥vi.
- Aloes hepaticae ℞℥.

tanta ora et cribrata recte mis-
culantur cum praedicto Syzipo.
et reponat in Vaso interius vi-
treato.

B. XI. C. 304. qui

Praecipuam hanc habet inter
medicinas purgant's Stomachū
a superfluis humoribus.

In eiusq; compositione tuis a
septuaginta plerumq; committi
errores demonstrat.

Limatrea Obalybis ℥.

℞. Scobem acicularium calidas:
quem abluo primū aqua, dein
vino, et ab oib; sordibus libera.

dehinc indit in crucibulo vel olla,
et affunde ℥℥ acerrimum. Impono
igni, et sine omni acetam evapo-
rari, quo facto anse ignem, et
ignescat Culsis illa, vel Scobis,
tandem exime, et refrigeratū ter-
seu comminuo in pulver: tenuiss:

B. Fabric: m. opuse: phys: et med: 2.

Pulv: Coelestes Ficini.

℞. Tburis ℥ij.
Myrrha ℥ij.
Foli Auri, ℞℥. si. Culsis,
et cum vino gustoso. ℞. Pulv:

barum i vel ij. assumuntz in auro
ad Roborandūm Cor.

Ficinis

Avocat Animum castitudo vel auro
cum parit ex tribus illis, qua
Magi pulvro Jesu olim obtulerunt.

Idem, B. Fabric: m. 3.

℞. Vng: ad Scabiem.

℞. Ol: Lavani ℥ij.
Supb: pulv: ℞ij.
S. Saliva extindit ℞j.
scob: inter se m. et si. Unguent.

cujus usus quotidiana experientia
felix, et prosper ac tutus invenit.
Idem.

℞. 77. Aqua Rubina.

℞. Album: Oves: dard color: et
minutim consorsor: N. 77.
Q. Albi ^{millia} 92. aut 77.
In scutella tirona ad pulvra m. s. n.
tum exprimuntur l. l. l. l. l.
ex lib: Mentri. // 06. //

Electuar: de Nucibz

2. 2 Nuci jugland.
 Fic: ping: $\text{℥} \frac{1}{2}$.
 Fol: Rotta $\text{℥} \frac{1}{2}$.
 Salis cors $\text{℥} \frac{1}{2}$.
 cum Syr: di^o sic: Simon: $\text{℥} \frac{1}{2}$
 fi. Electuar:

vel sic3. 2^a Ficiam th B.

- Jugland: antiq: $\text{℥} \frac{1}{2}$.
 Fol: Rotta vizi: $\text{℥} \frac{1}{2}$.
 Salis Ziss.
 contendants vinoqz simili
 miscelants.

Vinaqz hanc compositio usitata
 in officina Nicolai Glanij
 Doctoris et pharmacop: Amsterod:

4. Murbulantes Rex acipeda

- Nucleos jugland: ℥ .
 Ficus ℥ .
 Rotta fol: $\text{℥} \frac{1}{2}$.
 Simul contendants, addita
 Salis gellino. $\text{℥} \frac{1}{2}$.

5. Nova Compositio

cu. Pho. 21.

Unguent: album Car.
 pborat: cum Antimon:

2. Plumbi isti.
 Niq: $\text{℥} \frac{1}{2}$.
 Pulv: precipit: $\text{℥} \frac{1}{2}$.
 Antimon:
 Litharg: anzi.
 Camphora, $\text{℥} \frac{1}{2}$.
 Ung: albi Camph: $\text{℥} \frac{1}{2}$.

oia commiscendo probe ducantz
 cum pistillo calido $\frac{1}{2}$ diutissimz
 in mortario ad Unguenti consistentia

Delpis in usu sunt ad Spicem
 illam impetiginis seu suppuris
 $\frac{1}{2}$ vulgo hayewoos dicitur
Ph. n. ob. 14.

Electuar: DiasulphurGaleni.

- $\frac{1}{2}$ Sulphur:
 Piperis
 Sinapi $\text{℥} \frac{1}{2}$.

hanc $\frac{1}{2}$ ad $\frac{1}{2}$ cum
 ovo forbili, aut Turbintina
 pmiscet in formam electuar
 et cabibet.

Malinò Magistrale.

℞. Sulph: vivi contriti
infusi in Aq: Trissilag:
℥ 5, & in eadem di-
ligenter lasi ℥ vi.
Sacchari candidi ℥ j.
Aq: Myrsini (Trissilag:
aut Capivi: ♀) q. s.
ut p̄ moderatam coctionem
fi. Ectyema.

Dosis manū & vesp̄ri
ante cadnam ℥ss.
Sūpbibendo Sanctum Iulēpi
ex Aq̄is & Syrup: Pectoral:
vigiz: di: Catar: p: 179.

117. // 43. // Pello: Ruffi

Micina: eas conficere solent
ex Aloe Myrrha & Croco.
Ceterum R.D. p: 77. nihil
Crocum in his proficere scri-
bit, ejusq̄ loco Ammoniacum
cum substituit.

Cumuloq̄ Ababarb: ad majorem
solutionem, et jecoris robur addi
solent (Vita enim Hepatis dicitur.)

Aloe Lota. 85.

Aloem utro lavari voluit
Aq: Rosari
ut calor ejus temperetur

Ceterum R. n. g. lavari n̄ vult
si scopus purgandi sit. cum
vis purgatrix totioni pertat.

Optimū igitur R.D. p: 77.

Aloem lavat cum Succ: Rosari:
quo utriq̄ scopus respondet,
cum Succus Rosari: refrigerat
& laxet. // 86. //

Tabell: Sicc: Rosari: lavat. V. 454.
I. c. V. 240.

173. // Tabellā ex Oleis
Chymicis.

Delicata admodum ad varias
facillime scopos facillime filvi
possunt, quomodo supra de
Tabulato Anisi, et Gariophyll:
diximus, V. G.

℞. Sacch: albis: Aq: Rosari:
(vel Arabis: vel Ros:
raginis, vel alterius) loti
et ad consist: tabulati
cocti ℥vi.

℞. Anisi
Gariophyll:
Macis & gutti: v.
Rosismarin, gutti: iij.
fi. Tabellā.

Sic et de Oleo Juniperino
ad praeservationem in Pessis:
et Ol: Succini (ad vteri suffo-
cationem) Ol: Salvia.

℞. et Succ: Trissil: p: 240.

Et q̄ p̄tiosius Ol: Cima
 momi, prout Scopis erit
 hanc aut̄ illam partem rog
 borari, augenda illius Ole
 quantitate, ita ut̄ unj n
 optisa mixtura Oleorum
 n̄ superet ℥j. vel quāt: xx
 aut ℥ss. pro Sacchari ℥vi.

143. Pulv: coes Ruffi.

In officina Medici sic habetur.

℥. Aloes Succida ℥ij.
 Myrra opt: ℥ij.
 Rhabarb: ℥ss
 Croci ℥ij.
 cum Succo Citri
 Si. pillo:

127. Pulv: Dominar:

Hujus pulveris in descriptione
 ones habes apud φ. xxviii
 2. in fine. quarum prima
 (non multum ab ea discreta
 pons, quā supra p. 27.)
 aut̄ hori magis probatur.
 ut et illa quā apud eundem
 libri obs: 2. p. 30. dicitur
 n. modo parant̄ et̄ s̄r̄ilunt̄
 ut probat φ. xxviii. 6.

105. Aloe lota.

Scaliger in descriptione illarum
 pillularum, quā apud φ. 64.
 Aloe lavari vult bis Succo
 Endivie, et bis Succo Rosarum
 atq̄ tandem bis imbuta Ex
 pressionis ℥vi Alet electi, et
 ℥ss Spica Nardi cum Aq̄ infusa
 in Aq̄ Endivie cum tertia parte
 Vini albi.

Hæc .a. est descriptio illarum

Pill: Scaligeri.

℥ Aloes (in dicto modo) lota
 ℥ijss.
 Galanga ℥ij.
 Succo Absinth: latifolij
 inspissat.
 Salis Stemma C. ℥ss.
 Si. Massa.

103. Aqua Aubina.

℥. Vitæ recens sub cinib: ad
 divitiam corticem adempto cor
 tice in duas partes divide, ab
 lato vitello, caritatem reple
 Vitriolo albo calcinato n. n̄
 super ferrum condens, in vasa
 filo has duas Ovi partes, ac
 super ill vel xv annis nullat
 vaseculo parvo impon, loco
 humor desillans et̄ s̄r̄i servet̄.
 Erch: M. p. 66.

66. Electuar: Salsa

de descriptione Saxoniae

ad eius imitationem solum
Electuarium paravit D.
Telleat: // 6. //

Q. Ligni Indici lbj.
Salsa, lbj.
Corticis lbv.

Infundatur in Aq. tt. xxx, de
inde bulliant ad consumptionem
medietatis, addenda

Q. Folliculor: Senae lbviii.
Polypodij q.
Epithymi lbviii.
Hellebori nigri lbj.
Myrobalan: vng. lbj.
Passular: ping: lbj.

bulliant simul ad perfectam medic-
tatis consumptionem, et facta tan-
prossionem

Q. Cerebor: Damaseni lbij
bulliant in p'dicto decocto, donec mol-
lescant, ita ut extrahantur nucleis:
pulpa transmittatur p' serasalem, q
iterum bulliant in p'dicto decocto
ad medietatem consistentiam,
tunc addo

Fl. Cassiae lbvi.
Sena pulv: lbj.
Sarcobari fini q. s. m.
Si. Electuar:

Q. S. lbj, vel lbvi, p' dies xxx,
et xl.

Unguent: de Hyperico
Apio, aut Persicaria.

Q. Succor: Hypericoni:
Apij lbj.
Senecionis (vulgo Cacciatu)
Succi Millefolij
Absinth: lbj.
Chelidoni:
Persicaria, lbv.

Mellis despum: lbv.
Uli Hypericoni: lbij.
Serebints: lbj.
Farina Testici q. s.
Aluminiusti lbj.

Succi coquantur s. a., tum reliqua
addantur & coquantur, ut notis est
ad spissitudinem linamenti sed Unguenti
mollioris. q. usui reservetur.

Convenerit Vulturibus ac Ulcibus
malignis & incurtatis, p'sertim
digitorum atq; ipsi Carumebis
ad quam pro Acanu habet.

Q. V. lb: 16.

Vinum Chalyb
Esbraeticum.

Q. Limatura Chalybis lbj.
expandatur in linte, & asper-
gatur Garionbyll: pulv: lbj.
involvatur, & ita relinquatur p' 10.

20.

¶ vel dissolvatur Chalybis ꝑ
candelam Philosophi: 1/32. 1/1

℞. Illius pulveris ℥ss.

Guziopyll: pulv: ℥ij.

Infundant in vini Hispanici,
(Sexto vocant) Stopa de ℥viij. Me-
dici, in vitro angusti orificij,
exponant Seli ad siccum ꝑ 32 dies,
et quotidie bis terre concutiant:
Postea fiat filtratio; et reponant
ad usum, Indu d'atabis horis ante
cibum mane et vespere sumantur
℥ij aut ℥iij, et si. Extrictum.

Est efficax remedium ad Lientis
obstruendum, et curayua,
sive coagulationem calculosam
in renibus dissolvendam.

Chalybis in siccitate sua seu por-
tionibus magis externis vim habet
adstrictoriam, ut liquet in Aqua
aut alio liquore extinctivis
Chalybis. In acrisi
vero Lientis obstructionis apit
et alvum subducit, ut videmus
in Cocco ℞. I. & M.

Aqua Sudorifera

℞. Scordij,

Cardi Bendi,

Pimpinella: C. ꝑ. aq:

Contusa relinquantur ut senu 1/

¶ pitebant, tunc affusa panca
Aqua destilla. Itera deinde de
stillationum in novis verbis si
militer contrahis, et senu pitebat
etis, affundendo Aquam ex de
stillatione collectam. Ubi
dicitur iterum; Ita ut semp
Aqua novis verbis affundatur,
et destillet. I. & M.

¶ vel maceretur in P.M. per dies
3. Seponatur postea ad usum
Eligens puratim in illo vine
in siccum: De quo quotidie tot
matutino capite ℥ij, et infusum
ac superbibat infusionis Ceteos
ac For: Alkekengi ℥ij. Si
Synagma calculosum instar caeli
emingetur. I. & M.

Oleum Absinthij.

℞. Absinthij: 1. v.
impono Olla terrea, affunde
Oleum, ad ii digitos: superim
Hinc in cineribus calidis put
lento, aut prope ignem ꝑ dies
aut amplius. Oleum hoc
filtratum, seu super feces in
dem Olla reservetur ad usum.
Sic ℞: Absinthij.

Pulvis Odozifer: Naz-
bonensis.

℞. Baccari: Latris ℥i.
Junip:
Semin: Fadniculj,
Anisi, ℥ ℥ss.
Origani,
Pulegij,
Calaminab:
Melissae,
Hyssoji,
Chamaepyt:
Majoranae, ℥ ℞ij.
Flor: Anethi,
Chamomil:
Meliloti,
Lavend: ℥ ℞ij.
℞. omni Pulvis
℞. ℞. ℞. ℞.

Ung: vel Emplasta: de
Lapide Calaminari.

℞. Lapide Calaminari: ℥ ℞ij.
Terra sigilli: ℥i.
Olibani,
Cerae, ℥ss.
Terrebintib:
Cerae, ℥ ℞ij Cij.
Masticis,
Alumini: ℥ss.
Ol: Rosar:
Zinc, ℥ ℥ss.
Seri Trilli ℥ss. //

89.
// Ung: porcinæ recentis,
sem infulsae ℥ss.
Vini Abenari, ℥ss.
℞. Ung: aut Emplis. a.

Valet ad ulcera inveterata, tūm Crū-
tūm ulcera, & Uli nec tangere;
& ad Fissuras papillae: unde Vulgo
T. ypselaff dicitur.

// 49. // Laps: Calaminar: Preparatio

Ignescat, & in vicina pluri non
polluti ter quaterq; extinguitur, &
in pollinem, seu tenuiss. pulverem
colligatur. ℞. ℞. 20. ℞.

// 7. // Ung: Alabastrinum non
multe in contusione, attritione, caste,
affusione, avulserati, flagellati,
testati; sed & in trib. Febrib.
Rigoribus, calentosis delirij Lum.
verum, ac lithontaphiron esse
asserit. Bertapalin p: 220. v.

Syrupus Lupuli

℞. Succi Lupuli,
Sacchari
Coque ad consistentiam

commendatq; in febribus acutis.
a Mabiel: in iv. Diosc: 140.

Emplastr: de Ceuſta
Paris, Montagn:

Op. Ceuſta panis toſta & in ſt.
macerata.

Farina Hordii, Ca ſij
ſubijont Ol: Maſticheſini
Cydonioz Ca ſij.

addendo Maſticheſe
Antiſpedij
Cozalli (rubz)
Santaloz rubz (et albz)
Mentha Ca ſij.

ſi. Emplaſtrum
potiſſim inter miſcendum Pulvis Ab-
ſynthij alt ali adſtringentz.

F. Plater: II. p. 659.

Valet ad Vomitum (ſpenti Pne-
monij) & Diſt Colicam. Q. 350.
Co. ſt. Melicbe

II. II. Aqua Iberiacalis.

II. A: Sala ad la Peſto. p. 75.

II. Plateri ---
quæ magni ſit.

II. Gordonij.

II. Palmarij.

quæ omnibus numeris
perſepta.

II. Baulexoni.

II. II. Rondiſſij.

quæ probat N. uobis

II. A: Guaynarij. 221. c. 1.

Auſtrea Pharmac: 229
229.

Campborata.

II. II. Aq: Iberiacalis. A

Menſeri p litteras mihi affirmat
vit ad Peſtem in multis dubiis
probatam

Op. Spiz: Vini Opt: ſij.

Campboraz 300 ſij.
ſi ſit hyems, ut ſi ſit
aſtas 300 ſij.

difſolue in uaſe vini ſanſe
ſim caloz, cu tandem inſice
Croci oz: integri nodula inſice

Ocul ſic.

Op. Vini aduſti opt: cantuar

deſilla ad dimidias, deſillate
inſice partem Campboraz ad
coſſitum digit indici ſic
Croci partem ad flavas ſic
ac tandem Ol: A. coebiaz num

Deſis alteratius liquoris ad
Peſtis, ſibi inſic inſic
malignaz: preſervat: coebiaz p
curam, coebiaz: ſic
ſortiter ſuperſudando p II. horat

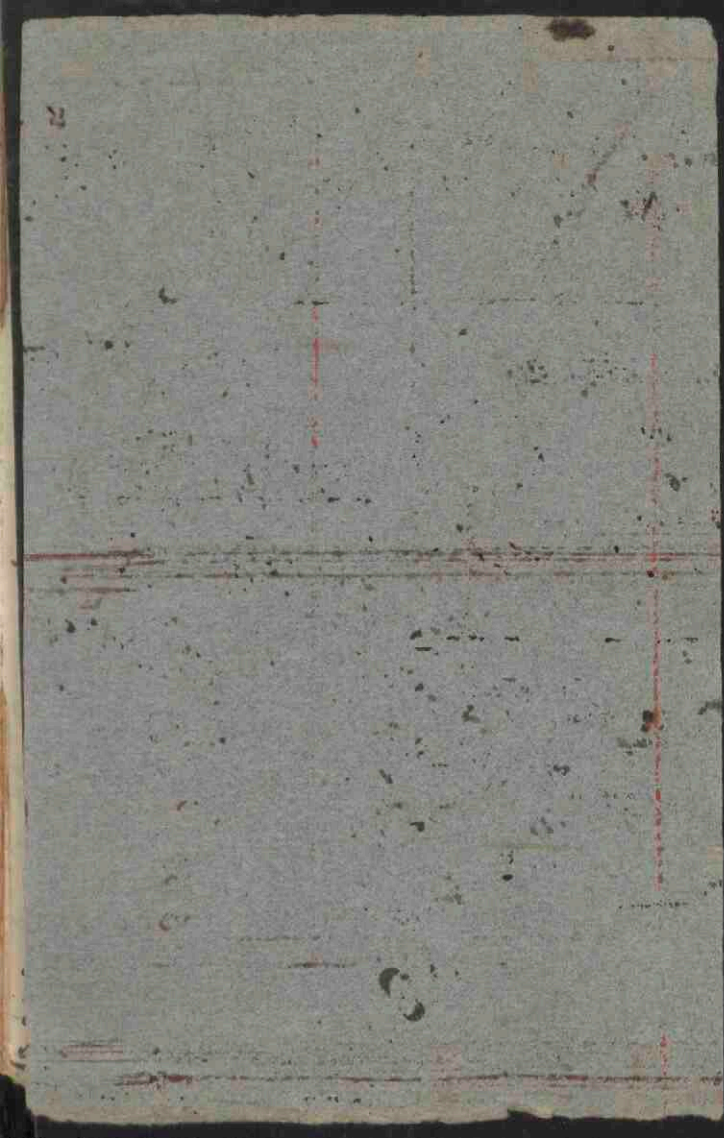

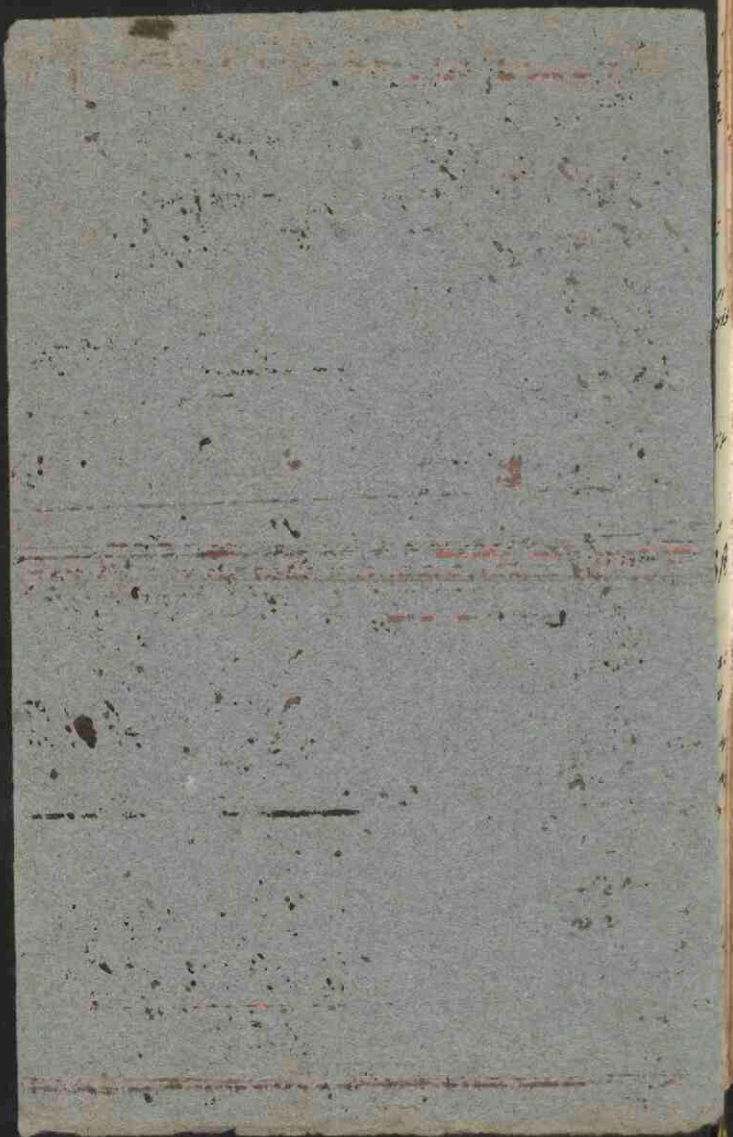

Coll: de Syrace.

℞ Myrrab.
Castorei ℥ ℥i.
Syrac: calom
Cocci, ℥ ℥i.
Opij ℥ ℥.
cum Succo Consolidid.
℞. Coll: parva

Ad dolores Art. Britice. Sumuntur in
ingratisse sono stult aut his in
Schedomad, quando instabit fluxio,
et dolorem movere incipit, aut
etiam profertur dolore.
Schoron: met: p: 327

Acetum destill: No 11
mitivum

℞ Nuc: jugland: viridi
Rad: Raphani ℥ part: ij.
Aethi partes iij.

Digraunt simul leni calore p dies v.
et postea destillent.

Dosis ℥ij vel ℥iij. vel additio
tertium vel quartam partem Aq:
Benedicta Rulandi fortiorum oculis.
Schmact: inst: 606. v.

"Mouspelitus multieres risticqz illas
ad ℥ij vel ℥iij. Sumunt Acetum
cum Pone destillatum, Noellus. 46.

// 121 //

Sal Sacerdotale.

℞ Salis tori Oxym.
Cinnam: ℥iij.
Zinzib:
Amomi,
Anisi,
Piperis,
Sisteris montani
Myssopi,
Siganii,
Pulv: ij, ℥ ℥ ℥.
℞. iij Pulvis ten

Sumenda in principio et fine mensis
ad corrigendum interitus pibitose
Cerebr: Stomachi, Vteri, et al: partib.
A. de Villanova. p: 212. b.

℞ Fruct: v. met: 13. non modo Aethi
Masticion, sed et Oxymeli in scopo
conuendi damunt, hoc ut inuilit illud
tanquam perruigilum

// 60 // Aq: Benedicta M. Emetica

℞ Cocci Metallor: gr: vi. ad 200.
macerent, vel ebulliant in Cini,
Hydromel: vel Aq: Stib: ℥ij vel iij.
Col: exhibet sola, vel cum Aq: Cini
unoum portale. Sen: inst: 607. a.
M. Rul. cent. v. cu vat. 95.

Cocci Metallor: 208
Pulv: ℥ ℥. aut calcinatus cum
Sale Petron, vel // 63. //

// Sennart: Pfat: T. Praedes hujus
Aq: Benedicta, it & reliquae: An
Amomaliū & Mercurial: usum
n̄ usquequaq̄ tutam esserit.

// 11. // Symplicis Benedictus
suū Oxyacobae: Vomitiv:

℞. Aq: Benedicta (vel foras
etiam Aceti vinit:) ℥ vi
Aq: Rosar: fragrant: ℥ ii.
Pulv: Cinnam: ℥ ij.

digerē in vase clauso horis xxxv
in col: dissolvē Sacobari ℥ iiii
coquē ad Symplicis consistentiam.

Dosis a ℥ss ad ℥ij, ante
jussitum carnis vel gallinae

Sennart: iust: 007. 6.

Pist: de Torobint: simpl:

Oleum Anodynum

// Simile Ungt: Anodyno // 20

℞. Ol: Anethini,
Chamaemel: ℥ ℥vi.
Rutba,
Styracis liquid: ℥ ℥ij.
Pulv: Cinnam: ℥ ij.

bulliant. ora una bullitione, deinde
colat, & servat ad usum.

paratans ad sedandam quēlibet
pūtorum dolorē, si ed L. A. iust
G: Kufner: de Morbi Infant: p: 60.
67, & 103.

2. Simile 12. 44.

// 77. // Ung: Anodynum

3. Mantel

℞. Ol: Violae: citrin: ℥ ij.
Anagdal: dulc:
Lilior albor: ℥ ℥ij
Bityri arcent: ℥ ℥ij.
Caeci ℥ ij.
Cera alba: ℥ ℥ss.
Ol: de Sbn: Anethi, ℥ ij.
Ping: Anati ℥ ij.

si Unguent: in cuius fine ad
Gitteloe: Prae: N. ij.

// in respicitur dolores, pectoris
tj, Alveos: aliarumq̄ partibz de

4. Alia Kufner: de Morbi:
fant: p: 67. &c.

5. Aliud etficivans ℥ ℥ij
Hispani, ibid:

Unguent: de Gummis

A. Grayntrij.

℞ G. Scapini,
Opopanis,
Balsij,
Euphorbij,
Masticis ℞ ℥ss.
dissolvants cum vino, addendo
℞: Terebintib:
Laurini, ℞ ℥ij.
Cera ℥j.

℞. Unguentum

optimum in Oculis, si membra
bra affecta eo inungantur.

A. Grayn: 29. c.

Pillula Antiparalytica

A. Matthioli

℞. Chamapytios,
Stoebados,
Anthos,
Betonica, ℞ ℥j.
Agarici, ℥ij.
Serpenti,
Colocynth: ℞ ℥ss.
Zinzib:
Salis fossil: ℞ gr̄ x.
Rhabarb: ℥ss.
Spica Indica gr̄ vii.
Pulv: Hiern simpl: ℥ss.
Diagr̄id: ℥j.
cum succo Chamapytios
℞. Massa.

// ℞ ℥j fi. Pills: ix. ^{25.}

℞ss ℥j. ad ingestum lecti,
Medents Paralyticis, epilepticis,
Podagricis, A. Math: m. 157.

D. Schaevel: sumbat quidem

// Serpenti
Rhabarb: ℞ ℥ss.
℞ss, Colocynth: vel Trochiscor:
Albandal: ℥ss.

//94//

Spec: Diatribit: N.

℞. Fol: Senna ℥j.
Hemodact:
Tribit: ℞ ℥ij.
Agarici albis:
Rad: Meibada ℞ ℥j.
Zinzib: ℥ij.
Cinnam: ℥ij
℞. ℞. ℞. Pulvis.

//92//
Pills: de Terebintib: compos:

℞. Terebintib: ven: ℥ss.
Aloe rosat: ℥ij.
Agarici trochisc: ℥ss.
℞. Pills: medicis.

Sen: 1. p: 99. 4.

//94//

193. // Pitt: Paralytica.quas Matthiolus, III. 157.Colo: de Chamæpyti vocat
Sennae: vitro. T. praxi: 539. a.Colo: de Iva Aethiaca:(Est. n. Iva et Chamæpytis, una
eademq; herba.)Q. Iva Aethi:

Herb: Paralyt:

Ritonica

Flor: stoechad: Arab:

Auctos, & ʒj.

quas siccata in umbra redi-
gans in pulverem

Agarici albi ʒij.

Turbi: electi,

Rhab: opt: ʒ. ʒij.

Colocynth: ʒss.

Zinzib:

Salis Gumma ʒ. gr. x

Spica Indica ʒ. viii.

Sp: Kivera simpl: Gal: ʒss

Diagrid: ʒj.

omnia pulveriscent, et cum

Succo Iva recenti adignis

in massam.

112. // Pulvis Brasiliensis.Q. Rad: DiAmis,

Toментilla,

Gentiana,

Corallo: rubra:

Boli Armeni,

Terra sigill: ʒ. p: aq.

111. // Singula per se trita, M. &
ʒi. Traga.ad ʒj aut ʒij si exhibentur
cum Aq: Rosae: aut Acetosa,
addito Aucti modico

non solum a peste preservat

si manū jejuno stomacho sumat,

sed et infectum ab ea liberat

quo citius assumpta fuerit, ac

potissimum si antea bozas ʒiii.

A. Guayner: fol. 121. 9.

193. // Colo: de Terebinth:Q. Terebinth: Ven: clara ʒss
cum torrea ʒij.

Succi Glycerabizae ʒij.

Pulo: Liquor: ʒ. ʒij.

ʒi. Colo: ad magnitud: Cicery
P. xxv. 842.Colo: 2. Turbi: Aq: fabi: lota, ʒij
Cultr: liquor: ʒij // 121. 9193. // Pitt: pro Dentibus.Q. Sem: Hyoscyami,
Lactica ʒ. ʒij.

Opj,

Croc: ʒ. gr. ij

cum Syr: Rosae: rubrae: ʒss.

ʒi. pastilla.

Cabaigu: de Morbi: Cap: 121. 9.

Empl:

Q. Ung: Diapomphol:
Empl: Diapalma
Grysei C. ℥ij.
G: Elemni ℥ij.
Sacch: ℥ ℥i.
Cera q. s.

Si. Emplast: Anzius,
ad ulcera ceterum duorum
facillissimo sapis asperatum.
Sen: inst: p: 1503. edit: ult:

Sacchar: seu Sal B.

q^d ser, et quomodo fiat, docet
Id: p: 1430. (266. Vide etiam
1235.)

Empl: Diachylum Ireatum

Diachylum Ireatum fit, si
nemp^e in Diachyli ℥ij mala
actur Pulv: Rad: Ireas ℥ij.

Ol: Caspae compos:

Q. Caspam rubram, pinguem,
ebullantem, reple
Olei Rittacei q. s.
Oli: Cimini ℥ij. (ut sup^{er})

Encl: M: p: 25. Sim^{il} camino solium
oleum Rittac: infundit.

Q. xii. 130. b. Oleo Jovis replet
Platens. ii. 275, praeter oleum
pura Amygdalar: amar: aut Rittac:
aut Ol: nichetis Persicor: aut Cba
montelin: aut Antebin: aut Hyscyani
indit Castorei,
Euphorbij, C. ℥℥.
℥ij q: vi.

la Contdru Pharmacopola Cademansis

Q. Fol: Rittac
Majorma C. xccij
cogebat in Caspae compos silico
addebat Castorei, Moschi, C. q: ij
Ol: Amygd: amar: ℥℥.

Sennat: i. p: 22. q: 1. Simit
Ol: Chanom: Rittac, C. ℥ij.
Oli: s. Cimini, et Anisi,
Piperis C. ℥i.

repletam Caspam et spiritu ocellis
impono cimbibus calidis (ex s^{er}
glens et f^{er}ick us 4 r^{id}
tam diu donec oleum de absinthio
aut Caspae satis assa sit: tum con
tundit in mortario et succum ex
prime, et absq^{ue} contritione
intra duos oculos firmos exprime
et Vitro excipit.

// huius liquoris guttae q̄ vel iij
 in aurem instillatae, opitulante
 eius vitis Tertium feigidis,
 ut Dolore, Tinnitū & flatibus
 excitato.

Oleum Scarabaeorum.

℞ Scarabaeos No. iij. (℞ii.)
 coqui^o in
 ℞ Rosae q̄m (℞ii)
 postea colere et ad usum ser-
 uare. Senn: T. pax: 944.

Anequā in Alciūm doloribz

// 16. // Empl: de Betonica.

1104. // Vng: Album Campbor
ration.

℞. Ol: Olivae: ℥iij.
Cera^s ℥ij.
Cera^s ℥ij.
Campbora^s ℥ij.
Vitellor: ova: (Albumin:) N.º. iij.
℞. lb: Zypst: Si. Vng:

Alind. Argistanor: 25q.

1135. // BALSAMUM vulnerale,

℞. Ol: Rosae:
Terebinth: @ ℥ij.
Flo: Hypericon: ℥ij.
Limbaleor: ℥ij.
Gummi Elemmi ℥ij.
Flo: Aggimon:
Centaur: @ ℥ij.
ferants in Sol^o,
reserents ad usum. ibid:

1170. // Alind ibid:

℞. Sulph: pp.
Ol: Terebinth: @ p: aq:
digerants in cineribus calidis,
honce rubeat instar rubini.

Scammonium præcipita-
tum,

Scammonio affunditur Aq. Vitæ
opt: q. s. ad extrahendam tinotri-
nam; quæ ubi esse extracta fuerit,
ei affunditur Aq. Still. Rosar:
et præcipitatur Scammonium.

atq; hunc esse pulverem album d.
Gallie visitationem asseruit Meneri.

Dosis gr: x.

Pillula Cathol: Bontij.

℞. Aloës,
Scammonij \mathcal{C} \mathcal{E} ss.
Colocynth: Pulv: \mathcal{E} j.
cum Mûcerlag. G. Tragacanth:
fi. Massa.

℥ hæc sunt illæ Pillulæ Cochias
minores Banderoni,

de quibus supra pag: 40.

Sumit. a. Aloës, Scammon:
Colocynth: \mathcal{C} p: aq:

℥ Pill: Aloës Galeni,

℞. Aloës, Scammon: \mathcal{C} \mathcal{E} j.
Colocynth: \mathcal{E} ss.
Succi Absinth: \mathcal{E} ss.

Sic Mercurial: de morb: cutan:
p: 80. ex Galeno, 7. de com:
post medicam: f. l.

℥ quæ et nomen obitago in
caetero usq; fuisse

Pillula Usualis Bontij

℞. Aloës \mathcal{E} j.
G: Ammon: in # f. 100
S. a. Dissol: \mathcal{E} ss.
Calyb: asth: \mathcal{E} ss.
Calcm: Tartari (v. s. s.)
Tartari Vitriolati
fi. Pill: xv. ca.

Dosis n. m, vel v, man.

℞. Alia.

℥ Aloës opt: \mathcal{E} ss.
G: Gambi sibil: pulv:
Diagrid: \mathcal{E} j.
Ammon: utq; dissol: \mathcal{E} j.
Salis Tartari Vitriol:
cum lye: Rosar: sol: fi. Pill:

Sal Tartari Vitriolatum,
Magisterium Tartari, quomodo
fiat, v. Béguin. Tyocin: p: 100

Symplicis S. Ambrosij.

℞. Milij probe purgati (hinc
posito nempe primo cortice, sicut
involucro) q. d.

Billiat in s. q. Aquâ, quoad tri-
mleat & coquet. Cola.

Colatura ℥ vii, aut viii (scilicet
commutatis vobis) addi Vini gra-
ci (aut etiam Gallici) ℥ viii,
aut iiii. — quâ simul
calidè sumant in aëre.

Mox probe tegat ager & sudorem
expectet: eum enim felicissimo
successu elicit, ubi neq[ue] salsa parilla,
neq[ue] china, neq[ue] Guajacum nullo
modo provocari poterunt: adeo
quiescit ut tantum sudoris promant,
quo plura mala, Paralytis, Ar-
thritidis, &c, in totum evanescent.
Scholæ Confilire: fol. 153.

1
13

Handwritten text, likely bleed-through from the reverse side of the page. The text is extremely faint and illegible due to fading and the texture of the paper.

Sparadrapon, ofte Gwart plaester (Dose Jo.^o
le Blom) praestantissimum in omnibus vulneribus,
familiaris admodum. A. Lemperthe familia,
verloort als die gheftue, die het lijft woll gaaters
buddes, comende vly geswelles.

2. Cos pint. Olie van Slyris, Ceruse (lood-wit) ʒij
Sibargyei auri ʒij, Myrthe ʒij. oia pulverisents
seorsim.

Doet als Olie in es sjoons als de pot, ʒij
laetse seel geet wordes, gietet die de ceruse
daer in, ʒij laetse soo langge sietes, toe tijt
toe sij seel swart genowes sij, die doet get
sjoym vly giet daer mede vij, ʒij laet get
als boovs oock langge sietes, die de myrthe
oock heseo. Sovente wese substantie van
als wertes, tot als wertes, (staende daer get aff
windes sij, waarom oock ghy die alder best
op es langtisse plaets onder es blaen wese seel
maeches seest) Day secht es eltes
doeghes in dese salve, om te beproves oft
sij swart genowes sij; soo sij swart genowes is
meent limben-doesch, ʒij doopt die in de salve,
ʒij smytse is es tolle met waeter (om te sjoym)
daer na meentse wt get waeter, ʒij sechtse
op es bierdt effes, day gangtse de drooghes,
drooghs sijnde voutse toe, et seera ad usum.

enkeingse low aff: Sparadrapon hoc impositum fuille
renovarum se oportet, sed alternis diebus invertebo.
reservare etiam ipsius unguenti aliqd oportet,
in parva olla, q̄ paulo oleo affuso liquidius
reddere licet, si nimis induraverit, om seingse
wiesch, die noodes overges wesses, daer is te
doepes.

Faint, illegible text at the top of the page, possibly bleed-through from the reverse side.

Second block of faint, illegible text, continuing the bleed-through from the reverse side.

x. nota laminam, qm topbi
intrant. (360)

Third block of faint, illegible text at the bottom of the page, also appearing to be bleed-through.

101.

Aquila Celestis, seu
¶ dulcis.

¶ Mercurij Cinnabaris reuivificati x. e. ¶
post destillationem et ablationem vitæ
ei ¶ resultantis p fortiori igne ¶ xii.
Mercurij sublimati (ut infra) ¶ xvi.

Misce in mortario auro dente crūdus ¶ totus
sit absorptus, et m^o granum ejus appareat: in
matratium proportionatione firmum prolixioris
colli positum, totum sub azua sepelias, postea
subministra ignem vase aperto tertij gradus,
observatis ignis gradibus, donec sublimatione,
ad superiorem partem, et in ipsum collum matra-
tij prædicti conspexeris, pterge ita sublimari: for-
tiori igne, donec in matratio ipsi ¶ cum sublima-
to mixtus instar metalli ebulliendo fluat: et
paulatim id, quod ab initio in matratij collum
sublimatum est, ex superioribus partibus platum
ipsius vitrei vasis fluat, ac insuper portinetur la-
ipsius sublimati sese pedetentim in collum ipsius
vasis alius atq; alius instar comi excrevit.
Eo animadvertito, ne morari, sed subito ignem
ejus omnem, quantum tibi fieri potest, ex formari
eximo: Ac paulo post videbis ad novo a sublima-
to superioris partis vasculi prope illum conuen-
¶ et ipsius sublimati occupari, et quasi orbicula-
tim ad spondilia sese elevari, cum summa et
crystallina pelluciditate. Remotum itaq;
ignem paulatim in furnum ingeri, ac eodem
gradus, nec mitiori nec intensiori eandem ad
qualitatem serva, donec aliquot horis (vel vi)
elapsis ipse ¶ totus in forma plam crystallina
sublimatus, et factus ambrosius in furno, mi-
guicantis vero in summo matratij se separavit.
Reliquis tribus tandem matratium eam, et
superiorem tantum ejus partem cum summo in
canditate aspectu videbis: disciunt illud ferro
ignito,

ignito, ea parte, quæ media est inter sublima-
tium et pulverulentum subreventium, quæ in fundo se
mansit. Deinde hoc opus repetito procedere,
et sublima, ut priorum eandem reddas: atque
item tertio: abjecta semper in fundo residua
materia: quæ ut neque crystallina, sic neque in
glaciem inquam potest adduci, ob spirituum
accusum et sublimati vim fugaciorum; quod si
cumque crystallinum itaque separatur non solummodo
a pulvere isto maligno, verum etiam a nigis
sordibus ac stragulis fluentis, quæ ubi cum subli-
mato initio commiscetur, si vitæ non fuerit ex-
tractis, sic virus solet remanere et ascendere
in superiora: crystallinum, quæ salubre et mi-
dicamentosum, solum retinendo. Et est
quod quidam occultis Mercurium esse Serpentes
vel Draconum, in cuius capite et cauda latet
venenum, solus contra alexiterius et medica-
mentosus existat.

Interim illam naturam ignem **Ser** latentem,
videmus sicuti posse in momento, proprio suo
aquis metallicis ac fluentis iustum pondus, aut
circiter, compingere: a qua vicissim illi sic ex-
tinguitur ac contempera, ut ex contrariis utriusque
usque effectis in minima quædam de substantia eorum
portionacula deperat, aut etiam diminuat: ita
fit hoc artificio, qui autem Draco erat omnis
vovus, senis ac suavis Columba reddat: Aquæ
lagæ caelestis caelestium ac admirandorum visibus
tum fixæ, usque ad hæc dicitur saccharata ac
mellita, ut simul ac Aquila eum depasta est
liquorem, et ad satietatem ebibit, aquistum,
acerbum, ferocem, mortiferamque suam naturam
statim et in momento, in benignam, suavem,
mitem, ac salutarem commutat: atque ut ponis
dicam, quod fuit antea in inferius venenum
vipæriæ, in Tiberiacam tamen Tiberiacam
& nobilissimam ac potentissimam remedium convertat.
Cuius non ipsi infantes nec gravidæ fugiant usum.

Apud

Etyma varia.

Aquila Hermeticos et mysticos, seu parabolicos
 philosophos appellatur Metallina Sapientiam,
Mercurius essentialis, Junia philosophus:
Crystallus artis, Aquila alba, Astrum
Mercurii, Leo viridis, Draco, Serpens,
Basiliscus, Bubo, et alij plures infinitis nom-
 inibus, quoniam non omnia uni dispositioni conveni-
 nant, quod imprimis notandum tyronibus.
 Plurimum tamen Mercurium dulcem, Aquili-
nam caelestem, aut Deaconem mitigatum vocat.

Mercurij sublimatio perfectior.

℞ Cinnabaris revivificati lbj. Dissolve
 in Aqua forti, per distillationem ahusu vocata,
 aut ad siccitatem evaporata, ℞ istum jam
 precipitatum, cuiusq; in mortario marmoreo (non
 metallico) diligentissime pulverisa cum aequali
 pondere Salis accipitanti, et vitrioli ad albedi-
 nem modo calcinati. Dein cum oia bene misce-
 ris, pone ea in cucurbitam vitream, seu alio-
 dieo tectam, in arenam; aut in matratium for-
 te, colli satis sumpti, et quod saltem vii pollices,
 aut circiter altum sit: ut frons vaporis tanto
 melius egredi possint (alias matratium pictura
 tur, si non colli, et prudenter ignis regimini
 servetur) cla ignem per gradus, donec collium
 matratij albescere incipiat: et tunc claudere
 foramen papyro, igiturq; auge p v aut vi horas.
 Atq; hoc modo pulcherrimum ℞a crystallo
limm habebis: quem frigiditatem separeas.
 Hunc itaq; geminum ℞a sumas ad confici-
 endum Deaconem mitigatum, seu Mercurium
dulcem.

Impetores cum  sublimant, licet causa:
 a cuius usu cavent sibi pendens medicus.

Milti

Animadversioes
de ♀ dulci.

Multī Aquilam Caelestem conflant ex Stabili,
mato vulgari: recte quidem, et testante eorū
periticia in usum vocatū felicitatis. Succasit,
licet non careat admixtione, quando venedū
num habitum tam praesens negotio tā facili,
malignitate solita, in tam salutem medica-
mentum possit transmutari, neq; vulgo sine
miraculo ista Metamorphosis. Et si autem
medicamentum hoc cum azotum salūtē hanc
cedat, tamen notandum praesertim multo fieri,
Si loco Sublimati vulgari, sublimatum esse
tificatum sumas, loco ♄ coeli, Philosophicum
et sic titulum ♄ Vita, quo sensu ipsam
Caeletan appellat, meritorium. Est .a.
Sublimatum Essentificationem, argenti vivi
cum ☉ & ☿ scipius (vin^o & r^o) subli-
matione atq; revocatione, et ita perfectio repur-
gatione ab omni similitudine aqua et sulphure
arsenicali, et in essentiam quantam redactam,
ut perspicuum sit, et clarissimē ipso crystallo, vel
vitri Veneti amulum. Utrum
Mercurius Philosophicus est, q̄ ex vulgari talis
sit factus, sublimatione ejus factū cum ☉ &
☿, vel ♄ in cinnabazim, et reductionem etiam
nunc cum Calce viva et ♁, istum laborem
scipius appetendo, usq; dum nota cocti perfectio
apparuerit: vel qui ex ☿ eductis, quod
Caeletan: obsecro denotat, dum aquas illas
vult extrahendam ex omnib; planetis simul;
Stibium. n. radix omnis metallorum confect; et
minera vel Stibium audit, in cuius liquatione
ita metalla sint exhibitā, sic fervunt passus
adhibet (unde Regulus ☿) aut saltem pro
♀ omnium planetarum audit eductum ex
omnibus seorsim, postea commixtum. Praeterea
Mercurius Philosophicus est, qui ex sublimato
(q̄ aigmatico Cinnabazim vocant) dum ipsam
derivandus

collosibz

deurandum quod ex fonte uberrimo, cuius
 scaturigo in montibus, exiit: per tres partes
 sublimatorij collosum, in quo concorsit, addit,
 unde et sublimatam appellant, aliqui quo
 noram in sublimitate montium nascentem
 Quicquid sit, et unde sit, Mercurius censendus
 est coctus et philosophicus, quando ab omni
 nigredine purgatus, si in argenteo coaleasit
 super pallas castioneis nullam maculam ni-
 gram relinquat, si coloris sit argentei; cum vult
 gavis albicans existat.

☞

Optime parata, si nulla trace superstitio crystal-
 lini omnino sit, et palatit satis flavescat, aut
 citro si abundas pulverem flavis appareat:
 licet. n. exteriora subita et albescat, aut aqua
 colorem sua se ferat, interius tamen flavus
 est (immo eius tinctura summa cæbada) unde
 et optimi nota sit, si coaleasit argenteo inpositis
 igne supposito ipsam deuret, quam propter quod
 seniauecem arbitrantur, unde et stupenda
 illa cum auro amicitia ab indolis ac naturæ
 et proprietatum similitudine. Hinc et
 obiter frusta albumi Hispanicum conficiunt
 ex sublimato ad factum, albedo nam ipsius
 mitantia est.

Quod ad modum utendi, insuperat vel per
 se ex coaleasit cum liquor idoneo, in scula,
 vino, etc. vel quod melius est forma boli
 cum q. vel in Constra alicuius cordiacæ,
 ejusque gata pro delicatioribus. Aut q. ejus
 optimum est, miscetur cum di. vel q. et
 pillular: aliquar: officinal: paulo validiorum
 at Coebina: minor: quo vis ipsius phagans
 tardissima stimulat, cum alias dicitur
 in corpori simo phagati subleat. Quocirca
 autem modo sumatur, optimum fuerit inscu-
 lam carminum optimum superlaberi.

Quod

Signa genuini
& dulcis. —

Utendi modus.

Dosis.

Quod ad quantitatem seu Dosis, datur in Invenibus veteribus habitis a gr: $\overline{\text{xxv}}$ ad $\overline{\text{xxx}}$. plus minus, habita ratione partickulari corporis, quae Dosis Catharticozū solent limitari: si sumatur in forma pituitosa: sufficient gr: $\overline{\text{xx}}$, vel $\overline{\text{xxv}}$, cum pituitosa: gr: $\overline{\text{xv}}$, vel $\overline{\text{ij}}$.

Tempus.

Quod ad tempus sumendi, quandoquidem tunc admodum operatur, recte circa mediam noctem assumetur.

Utilitas.

Vires ipsi ac facultates eximias, ac mirae caelestis attribuerunt, consentaneum enim unum ex praestantissimis catharticois, et quod praeter vim illam catharticoam; quae in corpore excoriat titia quaeque evacuet, et radicibus extirpat, sanguinem intus replet, mundat ac detinet, naturam etiam oblinat balsamicam, quae in se statet et renovet Simulidum primigenium, atque balsamum nostrum naturalem ipsum ab omnibus impuritatibus mundum ac librum conservet, ut et ipsum factum philosophicum quidam natura Thyrincae appellent, et Aquilam caelestem Chereton: Thyrincae, Thyrincae, tantarum viciniam, tamque nobilissimam originem commentantes atque derivantes ex illa cum aliis ob naturalem homogeneitatem amicitiam atque proprietatum similitudinem. Quicquid sit esse est Catharticois praestans, maximum si philosophice paratum, quae ubi adsit indicatio praesens, uti operari possit et utilissimum ad sentina quocumque humorum usquequaque educendam, ad ipsorum quamlibet ideam indifferenter se habet, idque sine labore et torminibus, incunde atque tuto, ut gravidis ac infantibus possit exhiberi, licet tunc cito non operetur. Aquas autem maxime dicit, humores mucilaginosos, viscidos, pituitosos, a quibus in Pudentagen nodi doloris,

D.² Tere: exhibebat

106a

In infantibus III annor: ad gr: III, vel IIII.

in pueris VIII aut X annor: ad gr: X, vel XII.

in proventis ferè ad ℥ss,

cùm elect: Sarsa, vel

Diaphan: vel

Diaphan: ℥ss aut ℥ij.

~~Edem~~ pro pueris conficiebat ℥ss
Aquila Cælesti Tabellas, sumunt

pro singulis Saccharis,

Sacchari albi ℥j.

si Tabella pend: ℥j, vel ℥ij.

106b

dolores, et tam gravis symptomatum per-
 tinacia, in cuius idco Theriaca Alexiteria,
 multi putant: humores etiam illos melanchol-
 licos, atrabilios, tartaros, viscidosque potius
 instas sine ulla feruore comodis. educit: ubi
 Vermis, certissimum remedium. Quercus in
pharmac. dogmat. et utitur in pulvere
 composito ad expellendos lumbricos, et ad de-
 turbandum eorum seminatum pro utroque syphi-
 lico: Item de hoc § addit etiam in Pillulis
 suis Tartareis ibid. ubi constat deo: quas
 Benedictas appellat ob excellentissimos, et plures
 sentientes effectus, quos exorere aserit in
 Caca Pudenda, quantumvis inueterata, et
 quam Cancer, Pustula, Nodi et Dolores, et si
 milia perniciosa et grauissima Symptomata
 comitant: blando perficiuntur operatioes suas
 citra vomitus provocationem aut ullam corporis
 conturbationem, continuando illarum usum 20
 vel etiam 30 diebus alternis, donec ipsiusmodi
 affectus radicibus evellantur et perdoherentur;
 nulla propterea saluatione per os concitata, sed
 tantum per urinas interitum: § utra in his aff-
 fectibus usis esse solet. Dulcis hic
 § etiam in febribus continuis optimum sine
 calore nimiam putredinis exterminans ac edui-
 cons ex alto. Laudatur in affectibus omnibus,
 quorum radices sunt altae, et impunitates in-
 timae confusae cum partibus solidis et humido
 primigenio, ut in Lepora, Tumoribus, Scrophulis, etc.
 Spiritus enim tenuiss. latet in Aquila ora
 pervadens, et uti qua pollet secretis, dissolvens,
 expurgans: per accidens utro effectus illi videntur
 forsan confecturo, cum balsamum instauratum di-
 citur, renovari enim vegetior multo est elimi-
 natis impunitatibus, et exantibus elavio, qua ob-
 stebat, unde vis ipsius flopidior elucescit.

Hac

Cura Sublimatione
ab & compoſitione
quando ſimul
compoſcentur ad
praeparandam
Aquila caeleſtem.

Hae autem phantas a Catbarſi.

Nos ea in re miramur videmus Sympartiam
inter utrumque mercurium, cum enim pulverem
ſublimati miſcimus argento vivo cocto, quod
celeritima manu in concha vitrea aut terra
patella fieri debet cautiſ nariſ (exſpirat
enim inter miſcendum halitus venenatos, &
cerebrum adicitur, unde ſtenuitamenta)
ſtylo ebullientia, vel bacillo liquo, moriebat
Hydrargyris, & pirixda afficitur ac tactis
colurna virga ſerpens, aut ſcorpion aconito,
aut phorickm odoro, cydonioſum, duciones a
bottle pendent. Dum agunt miſtio, Argē-
tum vivum in nigram pulverem abit, vel pau-
pergatum ſit, cogitq̄ viſſim ſublimatione
ſua coruptionem illam infernalem non ſua
ſublimiſia evomere, & miſceant (cuius
enim ſublimatum intra corpus nullo adhibe-
rit, niſt improbit penetret, & ſtatim totum
corpus, & reſoſum quid in lingua ſentitur)
etiamſi extrinſiſ pedibus cohaſcent illud,
ſine ſictia ſublimatione punita ſecernitur,
ſpirtus reſeruat, efficiturq̄ medicamentum
ca Veneta. Sic Mater, aut ut ſingunt Saturnus,
deprecatur ſuum filium, & moritur ſimul, & in
quibz cinerem medicum aduſandi uſus.

1103. //

//

Videndus etiam De Mercurio
libri Tabulari: tertia:
Medico-chym: p. 14.

Sal essen //

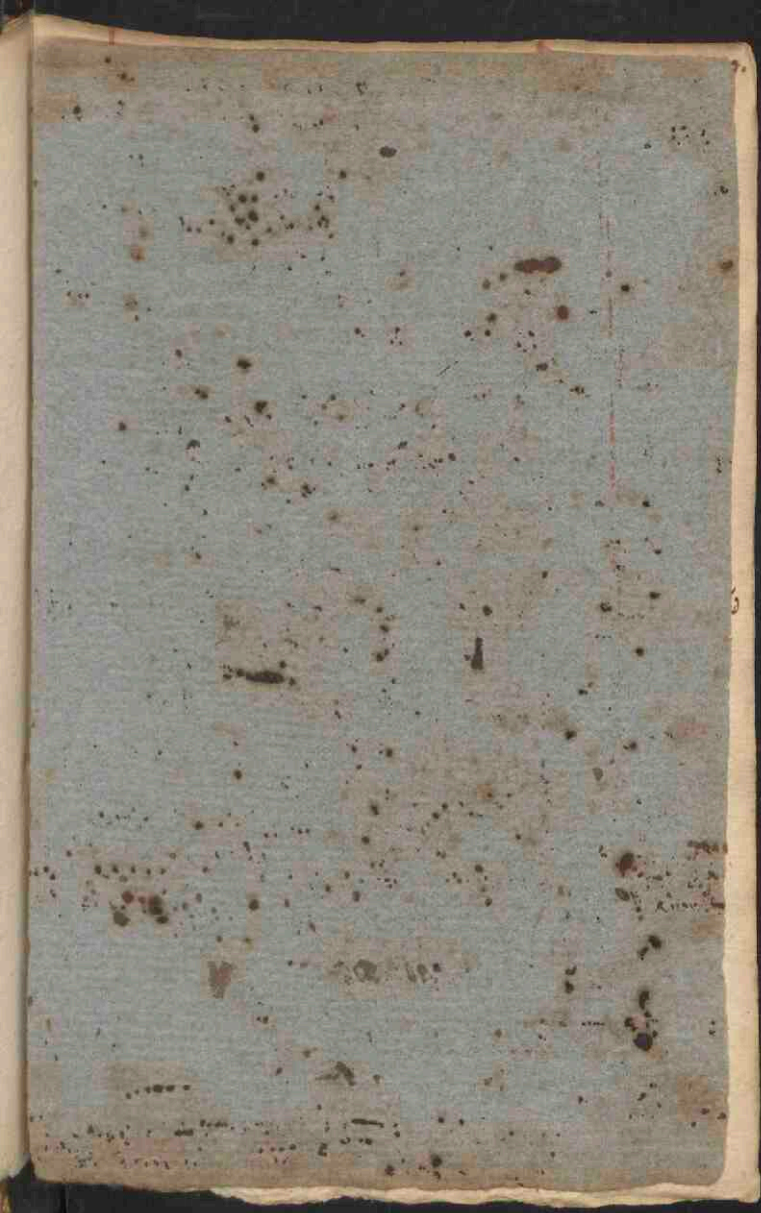

Handwritten text or markings, possibly a signature or date, located in the lower-left quadrant of the page.

Handwritten text or markings, possibly a signature or date, located in the lower-center of the page.

//70.// Sal Essentiale, Cremor,
sive Crystallum ♀.

Tartarum soligitur crystallinum ex Vini
albi vasis, quod fangendo nitescit, et multu
plici aqua ablutione a fecibus expurgatur,
inde coquitur alis cum aqua pura, ut solvatur;
deinde alim adhuc calet trajicitur per staminibus
pannum colatorium, siniturque loco frigido con
sistere. Grana accedunt parvibus vasis,
coctex glaciatis in summa etc. Ne collectum ni
ver albedinis conspicitur, et fit pulchrior trahi.
Tunc enim attenuata aërem admittit, cuius ad
ceptio et impressus albedinem auget.

Retinetur a. sapis eadem ebullitio post ma
teria refrigerationem, item coletur, donec
ex singulis libris Tartari civiter sex, vel xii
uncias Cremoris acciperis.

Cremorem vero aqua frigida frequenti ablutione
a turbibus separa, et sic ut in aëre exsiccatur.

Il se trouve des Artistes, lesquels après
avoir fait bruller le Tartar, et l'ayant laissé
refroidir eschauffent avec un chéillere de bois,
une creuse qui fait par dessus. Ce que se
trouve non seulement laborieux; mais aussi in
utile: Car les Crystaux faits a la facon que
dessus, ont la mesme vertu et propriété, que
la dite creuse.

Or pour bien faire ce sel essentiel, on coi
deat de Tartar, se fait garder sur tout de le
faire ny prendre dans des vaisseaux de me
tal; la raison est que comme tous les mixtes
participent d'un acide vitriolique, le vin en
abonde d'une plus parfaite et accomplie par
dessus tous les vegetaux, et a en gros tout ce
que les autres ont en detail. etc. que

v. B. 411. etc.

il faut lavir cinq ou
six fois en eau froide,
en laquelle il ne se fond
pas.

//112.//

Sal arti //

1162. Sal artificialis omnium Plantarum, seu Herbarum

Combustiles plantas, sive herbas, in Sole vel in Umbra (quam nulli p̄terunt, respectu sp̄s rit̄ualis Salis, cuius vis putatur a Sole disto pari, anno metū, si postea ignibus sint coactas) arefactas super foco incenduntur, & cōbūnt, & quidamnos cineres prius scopis (scornendo) in cinerem, calcinanturq̄ ad albedinem, cinis pro- ro in fictile vitratum, congrats, affusq̄ aquā pluviali ad iij vel iiii digitorum eminentiam, calido digerats, q̄ saltem assūnit, quem liquorem decapita submisso alio, & perge ut in finit̄is. Hūmor salis, quem (Arabibus vocant) per chartam Emporeticam filtrando sequitur, & coagulatur evaporando, usq̄ ad consistentiam Salis colore griseo vel cinerit̄o.

Cuius Salis perfecta est, q̄ sequitur, pro- paratio: Postquam Sal scilicet ita preparatū fuerit, hoc est calcinatione, filtratione, & co- gulatione ad p̄fectam p̄sinitatem fore p̄dicit̄is; adhuc ultima hac ipsi accedit operatio, ut in calcibulum injectis calcinetur, & sic p̄fecte deal- batur: Sal hic redigat̄ in pulv̄erem super mar- more, & in concha vitata calido dissolvatur Aq̄ pluviali, & filtrat̄ in aliam concham hypo- causto impositam, ubi summa cautione adhibita tam diu calido distillat̄, donec in superficie Sal artificialis cogatur crystallinus, & micae splendens ac nitentes vitri fundam occupant. Sal supernatans probe adferat̄ cohiberi argenti- fco, recipianturq̄ in chartacea capsula, & lento ignis vel solis calore exsiccant̄. Lixivium per inclinationem in parvam concham offundat̄ lentē & a Sale in fundo vitri coagulato tam diu distillat̄, donec nō guttula quidam lixivij amplius distillat: & cum residuo lixivij ad finem usq̄ procedat, ut prius inchoasti: dando super hypocaustam respicientē, atq̄ iterum crystallos expectando, sic pergas, donec fero

fero totum coagulaverit, sub sinem. a flavo
secundo pinguis sit, nec amplius coagulari vult.
Sal supernatans per se servatur in vitas bene
obtusato, qd. herbam supero emulsi oio creditur.

Sal ut mundius & candidius fiat, clarifi-
catione & purificatione opus est, quam alij ali-
ter instituant. Nam illi saltem in calcibulo
semel atq. iterum vestimenti igne fundunt, deo
nec candidus fiat, utrum hoc ratio tibi multis
visitata sit, commoda tamen alio non est: nec
senuci. n. Mo igne multa hiles & subtilissima
partes exhalant. Quapropter sequentis potius
ratione purificandi saltem sunt adhibenda.
Primo sal supero solvatur & filtratur, iterum
coaguletur. Repetita. n. Ma & crebra filtratione
ac solutione sal omnem impuritatem asponit,
ac plumb. albus & mundus evadit.

Deinde nec hac ratio est incommoda: saltem
ex prima coagulatione paratum ter, insperge la-
ta tabula vitrea vel marmorea, ut p. aliq. u-
quium in cella solvatur in liquorem, qui supero
suo vase excipiatur. Liquorem illum p. Al-
tationem purifica, atq. iterum portet in ti-
gillo vitreato super carbones lentu igne coagula,
& sal evadit purissimus.

Cherretanus scripsit utrimq. perfe-
ctionem accedat salibus, si in calcibulo ad
albedinem calcinentur, citra fluxum, quo ipso
perfecte albescant; sed hoc dubium.

Plerumq. oleosa pinguedine diffiunt, ite-
lotium olent, & colore pravo sunt insinuat, nec
placent odore & penetrandi subtilitate.
Nec & rates corrodentes sunt inventa. Nam
no. hincam oleant sapantq. n. ad siccum coa-
gulant, sed ad hysopi formam: Reliquum huius
militatis a solo lingi curatur, vel siccat calore
fornacis: Aly aqua rosacea diluant, filtrant,
coagulant, idq. repetant saepe.

Quod ad vires salium artificialium attinet,
quilibet sequitur naturam sui simplicis.

Sennatus.

hunc modum sales
dealbandi & purificandi
purificandi praefert.

De salibus herbazum quorundam praecipuas
& vires eorum scripsit Bernb: G. Knobus
a potu S. Mariae Agrippinae.

1109. II Crystall: ♁.

Op. Tartari albi pilu: ℥ij vel ℥. ebulliendo
 cum Aqua fontana in Cotino non nitallico
 coque sit dissolvatur, cola p maneam Hippoc.
 in saetagineam terream, & in loco frigido
 collige Crystallus. Si prima vice non satis
 pures prodit, adhuc semel ebulliant, ne tanto
 plures, siquidem multum ebulliendo de abba
 dine aliqd amittitur. Crystallus coagulatos ita
 tim ab aqua libera, qm & hoc modo albidior
 nes habebis. Hoc lento in vase porcellanico
 exicca, & super porphyrium multum tero.
 Erunt ita candidissimi et subacidi saporis.
 Aqua residua vocats

Aqua Tartarizata

℥ij Aqua a ♁ depurata & in crystallus
 facto superstes remanens. Qua Ang: Sal
 in defectu Olei Tartari, loco ubi illius mē-
 strui usus est, cum tartari & comedieri
 Purios. a. illa & defecatio, q post repetitum
 coctionem, filtrationem & crystallisationem
 reliqua est, maximo prodest. Non inulti-
 lis procterea ad obstruendum Stomachi, henis,
 & Abrenim: Si Cochlear j. per se, vel in seculo
 quodam assumitur.

Est. a. Carnor ♁ medicamentum cito, tito,
 & puerulo sanans, pinguendo humores crasses,
 pituitosos & Melancholicos: tam chilibel-
 exhiberi potest, etiam gravidis, & pueris.
 Dosis a ℥ij ad ℥ij. in susculo, vel tenui
 cervisia.

Prod. / Aquila Caelestis.

Componitur ex sublimato et Argento vivo hoc modo, et hac preparatione.

℞. sublimati vulgaris (quod destructivum in Titulo) . . . Draconem univocorum vocat)

℞vi. Mercurij vivi (quod Quercet:

Aquam fluentem metallicam appellet ℞viii. ad quantum inter terrandam sublimatum hanc, et ebibere potest ad satietatem. Terat primo sublimatum in mortario auro, vel marmoreo, agitatione levi. Italem deinde affundat ℞. terendo semper atq; agitando: vnde debis sublimatum nigrescere, mercurium vero mortificari et redigi in pulverem facile, ob nativam cognationem cum sublimato: cum i. contunditis sine negotio acido spiritu latitante in eodem Mercurium simul coagulante sive exstinguente. Hunc pulverem pone in sublimatorio, aut matracio minore, colli angustioris et oblongi, hoc in cinere vel arena colloca, ita ut tertia vasis pars superior, in quam ascensuro sive sublimari debet atq; coarsescere ea non obstruat arena. Da igitur per gradus sive sim augendo vi hanc sive contineas, usq; totus pulvis e fundo vasis in sublimo (hinc sublimati nomen) ascenderit, et in substantiam solidam crystallinam atq; pellucidam coarsuerit, comas albam facie externa ipsius, inter sublimandum licet flavescens: vase ad refrigeratum et aperto quicquid in glaciem crystallinam coarsuerit, illud eximo et diligenter separa a pulvere quodam maligno est. Vasis collo et superioris existente (q. ut neq; crystallum, sic neq; in glaciem unquam potest adduci, ob spiritum acutum et sublimati vim fugacioris) tum et a nigris spadiis ac Mercurio fluente, qui ubi cum sublimato initio commiscetur, si vite unum fuerit extinguitur, sic vivus solus remanere, et ascendere in superiora:

Materia

|| Clement Oxyphid

℞. ℞ vivi ℞ii ℞i sublimati ℞ii

|| Sennaeus. inst. 1273.

℞. ℞ vivi ℞vi.

℞. puri ℞viii.

Misu.

Subducta. th. s. p. 14.

℞. ℞ vivi ℞iiij.

Sublimi: ℞v.

cap. 33. ℞.

Matriciam etiam quandam subtram se. factam
 salis et Vitrioli (cum quibus factum sublimat) ²
 in fundo vasis spirituum abjice, crystalli
 nam aqua salubris & medicamentosa retio
 nendo: ac pulverisando subtilissimo, postea
 cum novo matracio (ut supra) iterum subli
 mes, itaqz stult, vid, ter, si opus, usqz
 dum nulla unquam in fundo facta appareat,
 aut in summis farina aut nigredo.

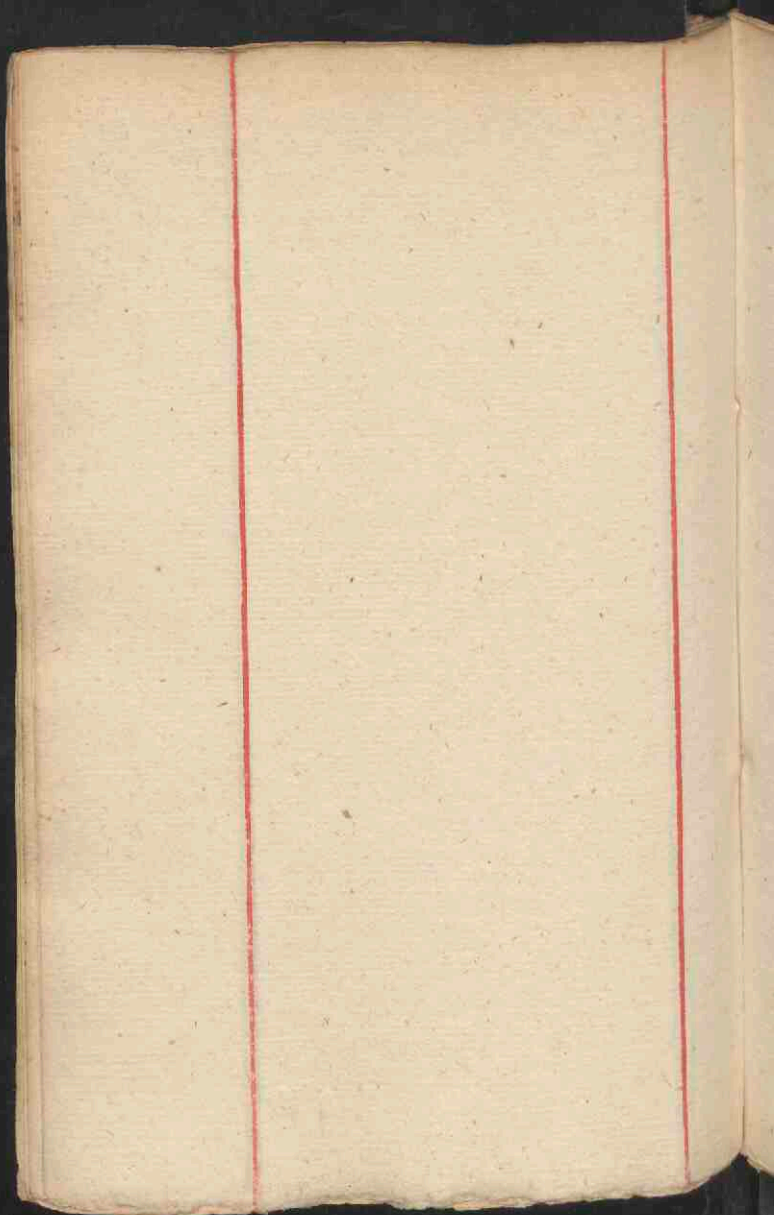

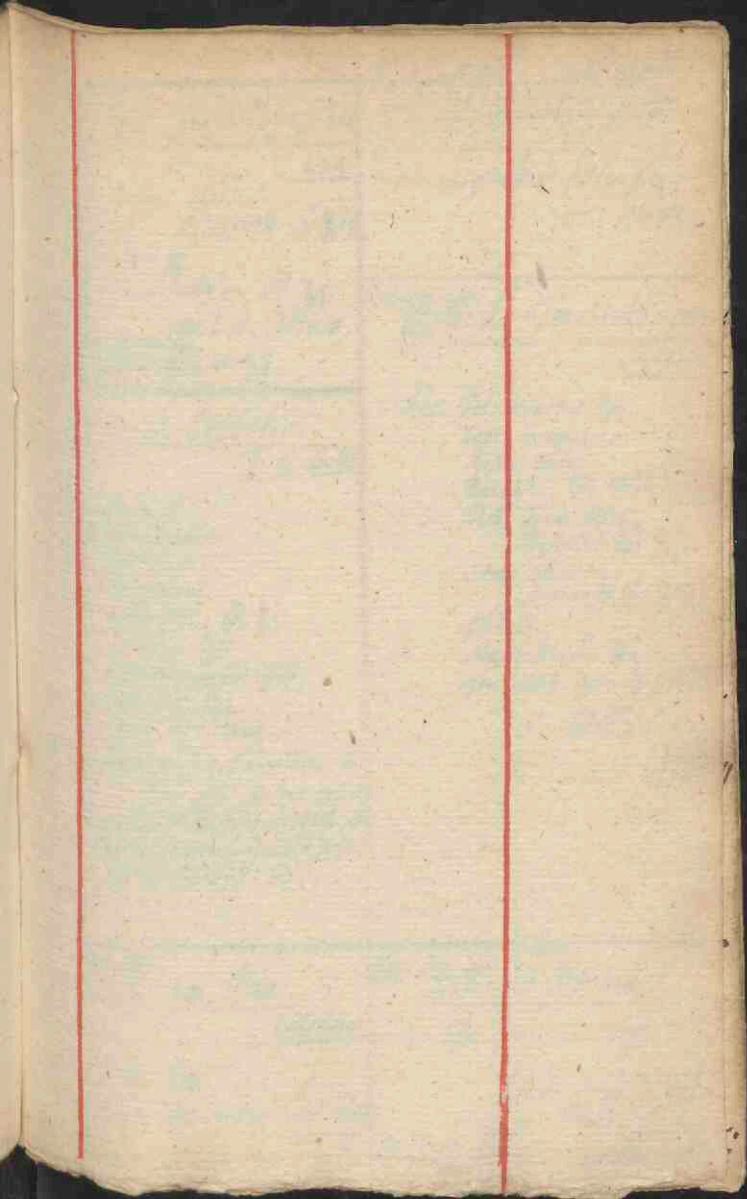

Syr: de Hysosopo Compos:

℞. Hysosopi,

Rad: Apij

Feniculi,

Petroseli:

Glycyrrh: ℞ ʒv.

Hordei mund: ʒiiij.

Sem: Malva^s,

Cytanior:

Tragacanth: ℞ ʒiiij.

Capill: Venec: ʒvi.

Jupubar:

Sebesten, ℞ N^o xxx.

Passular: mundat: ʒiss.

Fleum,

Dactylos: ℞ N^o x.

℞. Decctio. ℞ ʒiij Deccti —

Colatura addo Jacob: uigi ʒiij.

℞. Syrup: s. a

Ung: Emulatum

℞. G. Galli

℞. Rad: Emula^s Compos: recant:colta^s cum ʒ. fortissim^o,

sero ad ʒ. consuntion: ʒiij

Et enim liquidiuscul: parum sint oppo:

set, quo in mortario lapideo bin:

fistat^o commod^o p. cribrum colari

possint: Tum domo ebulliant

quoad ʒ. penitus consumpt^o sit,

tum addo Lxung: Porci

Ol: Rosar: ℞ ʒiiij.

// Cera nova ʒij.

Arg: ʒiij

Scribit^o: lotus ʒij.

Salis cois pulv: ʒss.

ota super ignem. lentam calida

miscetur.

Diacurcuma minor.℞. Spica^s Nardi:Mirba^s,

Sedannanti,

Croci,

Casti,

Cassia lignea

Cinnami ℞ ʒiss.

Mellis despum: q. s.

Pulvis Haemastaticus.℞. N^o ʒ. m. d.

℞. Boli Armeni ʒiiij.

Sang: Dracon: ʒij.

Mastic^o:

Alcis spat: ℞ ʒiss.

Olibani ʒij.

Thuris, ʒij.

Gipsi ʒij.

Calcis drea ʒvi.

Croci ʒij.

℞. praecipit: ʒss. M^o.

℞. Pulvis subtil:

Pul: Pestilential:

℞. Aloë Succotr: ℥ij.

Boli Armeni vesi,

Myrica, ℥ij.

Cerei,

Terebinthi, ℥ij.

cum Syr: Limon: (si sit aſtus)

vel Vino Rubro, (si bytius.)

fi. Massa.

exponat ad uſum.

Poma Adorifera.

℞. Labdani,

Styracis Calamitæ

Ligni Aloë, ℥ij

Carioſylli:

Nuc: Miſchamæ

Sem: Ozimi, ℥ij.

Moſchi,

Siccæ, ℥ij.

G: Tragacanth: in Aq: Roſar:

diſſol: q. s. fi. Poma. //26.//

℞. xiii. g. 231.

//20.//

Empl: de Cūmino.

℞. Cera Citrina,

Reſina,

Terebinth: ℥ij.

Pul: Cūmini ℥ij.

Sem: Lactuca ℥ij.

liquefactis liquefaciendis, Pulveres

ſ. a. exacto commiſceant, et ſi. Empl:

Syr: Roſar: ſolūt: cumFol: Senna.

℞. Infuſion: Roſar: pallidar: novici

ſcrata ℥. xv. hūc

infund: Fol: Senna ℥ij.

Sem: Anisi pulv: ℥ij

poſt ℞ macerationem facta forti

exprefſione add: Sacchari ℥. xii

clarificans et percoquans in Symplic:

Extract: Senna.

℞. Fol: Senna mundat: ℥vi.

Rhabarb: ℥ij.

Scammon:

Rad: Mechoaca, ℥ij.

Sem: Anisi

Cinnam: ℥ij.

infundans in ſ. q. Aq: Fumariæ

in B. M.

Colatura fortiſſe expreſſa exbalſa.

Pulvis laxativus Sanna.

℞. Fol: Senna

Tartari ℥ij.

Carioſylli:

Cinnam:

Galangan,

S: Anisi, ℥ij.

Scammonij ℥ij.

fi. Pulvis ſubtilis.

Hæc eadem ſer̄ deſcriptio ſupra //26.//

Aq: Hysterica.

D. Gesselij.

- ℞. Rad: Angelicae ℥j.
 Zedoar: ℥ss.
 Galanga,
 Zinziber:
 Gentiana, @ Ziß.
 Cort: Arantior:
 Citri, @ Zi.
 Gariophyllos:
 Nuc: Muscato,
 Piperis albi,
 nigri
 Cubebarum,
 Cinnam: @ Zi.
 Baccar: Juniperi ℥ij.
 Lauri ℥ij.
 Santali rubri ℥ss.
 Herbs: Melissae,
 Rūtbar,
 Card: Bened:
 Scordij,
 Salvia,
 Mentha, @ Mij.
 Rosmar:
 Salvia,
 Pulegij @ Mij.
 Calamentbar,
 Artbennis: @ Mß.
 Sem: Anisi,
 Dakci, @ ℥j.
 Farniculi,
 Carchi, @ ℥ss.
 Floz: Camomil:
 Meliloti, @ Mß.
 Nicotba, ℥j.
 Theriac: Androm: ℥ij.

// Aq: Vitis Cantuar: ℥j.
 maceratus per D & ampliat:
 Atinid' destillens per B. M. S.
 & Structz ad Vinum.

// 129 //

Aq: Alexipharmaca.

D. Gesselij.

- ℞. Rad: Tormentilla recent:
 Lappa major:
 Pimpinellae,
 Mosch' diaboli,
 Stratiij, @ ℥ij.
 Angelica,
 Galbana,
 Dictamni,
 Gentiana,
 Gariophyllata, @ ℥ij.
 Cepaz: recent: excoctat:
 Nucem olent: immaturam:
 @ ℥ij.
 Herbs: Rūtbar,
 Acetosa,
 Card: Bened:
 Scabiosa,
 Floz: Calendula @ Mij.
 Campozar ℥ss. dissoluta in
 Aq: Vitis ℥ss.
 Miscebat:
 Theriac: @ ℥ss.
 Aceti Rosi ℥j.
 Vini albi generosi ℥ss.
 maceratus in B. M. S. & postea
 eliciat: Aqua.

Aq: Arthritica.

D. Galli.

℞. Mercurij sublimati ℥j.
 Arsenici ℥ss. Euphorbij ℥ij
 Squinantibz ℥j.

Redigantur in pulv. tenuiss.
 excepto Euphorbia et Squinantibus
 Spiritus vini rectificati, et
 Aq: Rosar: ℥ssj. Incalascant
 primum paucis hnis, deinde eodem
 adueto decies vel duodecies ebulliant,
 crassiori vitro seu chartula occluso
 super nihilum ignem. Postea vino
 decantentur ab igne et assui reserventur.

Spes: Electuarij pro Vermibus

℞. Sem: Zedoar:
 Rad: Dipsammi
 Filicis, ℥ ℥ss.

Rhabarb:
 Cornu Cervi, ℥ ℥ij.

℞. Culsuis

addendo autem Sacchari ad iustam
 spissitudinem cocti ℥ssj.

℞. Electuar: in Tabulis

Vng: Camphoratum

D. Galli.

℞. Aceti vini liben: ℥ssj.
 Sulphur:
 Camphora ℥ ℥ij.

Coq: in vaso duplici ad spissitudinem.
 dein refrigerant ab igne, et addunt
 Sui Asiatici ℥ssj.

coq: ad iustam consumptionem, et iustam
 vnguenti consistentiam.

Vng: contra Fistulas.

℞. Ol: Rosati ℥j.
 Cerussa ℥j.
 Plumbi usti ℥ss.
 Amydi,
 Tragacantibz: ℥ ℥ij.
 Opj.
 Camphora, gr: xii.
 Ol: Oreo: q. s.

℞. Vnguent:

Butyrum Melislatium,

q: Vixide vocant.

℞. Salvia,
 Mentha,
 Millefolij,
 Melissae ℥ ℥ssj.
 Butyri recent: insulsi ℥ssj.
 Vini albi ℥ssj.

Coquantur lento igne ad iustam consump-
 tionem.

Digestiv: egregium // 117. // Pitt: Pestilent: Krafft

℞. Terebintb: lotas ℥ij.
 ℞: Rosar: ℥j.
 Vitellor: Ovor: N^o ii.
 m^o.

℞. Aloes Succot:
 G: Ammoniaci, ℥ ℥ss.
 Myrrha ℥j.
 Croci ℥ss.

cum Aq: Scabiosa, vel Cichor:
 vel Syr: de Pimar: vel Roso
 si. Massa.

1167. // Laudanum Opium.

℞. Extracti Opij cum # destill:
 vel Spir: Vini rectificato
 facti ℥j.
 Extr: Tinctura Croci, eodem
 modo facti ℥ij.
 Margaritae:
 Corallor: ℥ # ℥ss. m^o.

Alj ℞. Aloes ℥ss.
 Ammon:
 Myrrha, ℥ ℥ij.

pulverisat, Scum Vini si. Massa.

1121. // Pitt: de Terebintb:

Decoda in aqua.

℞. Mentha sicca ℥ij.
 Rad: Juncos,
 S: Agri casti, ℥ ℥ij.
 S: Ruteba ℥j.
 Lactica ℥ijss.

Comphora ℥ss.
 Terebintb: ad p: omz.
 si. Massa.

Pulvis Sternitator:

℞. Piper: totis & longi
 Hellebori albi
 nigri, ℥ ℥ss.
 Euphorbij gr: vi. m^o
 si. Pulvis.

1168. // Ung: Rubz: potabile.

℞. Butyri recent: ℥ij.
 Castorij ℥ss.
 R. Alcanna q. s. ad colu-
 randum, liquifac et cola.
 Poterit etiam Colat. addi parum
 Mithridatij.

Empl: ad Catarachos.

Aliud Emplast: ad Catarachos,
& Capitis Dolorem.

℞. Mastice ℥ss.
Resi Armeni
Sangu: Draconi
Gallaz:
Myrtillor:
Rosar: rubr:
Acacia, ℞. ℥ss.
G: Galbani in ℥. dissol:
Ol: Myrtillor: ℞. q.s.
fi. s. a. Magdale.

℞. Sassafras ℥j.
Myrtillor:
Rosar: rubr:
Coralli rubr:
Cortic: Thuris, ℞. ℥ss.
Cariofyllor: ℞. j.
pulverizatis, & cum Galbano in ℥.
dissoluto & depurato fi. Ceratum
terbis applicandum.

Trochisci Beccici.

Ung: Regis sive Aurcum

℞. Gum: Tragacanthi,
Arabici,
Thuris, ℞. ℥j. (℥ij)
Angli ℥j. (℥ij)
Medal: Sem: Melon:
S: Papav: albi ℞. ℥ss. (℥ss)
Coralli rubr: ℥ss
Scul: Conci ℥ss. ℥. ℥j. (℥ij)
Opj dissol: in vino gene
roso qz: vi. (xviii)
Sacc: Plum:
Candi, ℞. ℥ss (℥ss)
ant q.s.
M: & fi. s. a. Trochisci.

℞. Ol: Olivar:
Resina, ℞. ℥ss.
Cera: nova,
Sibi anctini ℞. ℥ss.
Scleribur: ℥ss. an. s. a.

Aliud. V. 33A.

Pulv: post partum.

℞. Castorij,
Diptamni, ℞. ℥ss.
Baccar: Lauri excort:
Azari,
Squinanthi,
Aithemisia,
Sabinas,
Rhubia: tinctor:
Origani,
Catalpa: int bar, ℞. ℥j.

11 Rad: strychnij ʒij.
 Nigella,
 Cypri longi,
 Acosi (vel Calami Arom.)
 ℞ ʒʒ
 Cassia lignea (vel Cinnam)
 Cort: Cassia fistula ℞ ʒij.
 Lupinor:
 Myrrha ℞ ʒi.
 Si. Pulv: subtil.

Præcipitati rectificatio.

℞. Pulv: Præcipitati q. v.

infunde in testiculo et adde pa-
 rum Aquæ Vitæ semper commovendo
 spatula sup ignem lentum: et post
 spatium lectionis si Patet Nosstræ
 addat parum # Rosæ: et continuo
 super ignem lentum commiscantur
 donec liquor eis sit consumptus.
 Notandum, a. quod fiat color ruber
 ac postremo mirabitur in coloris flavo
 seu aëreum, renovatæ tamen ab igne
 et in mortario fortiter frictæ. ut
 Dosis gr̄ iij. Si. Pulvis subtilis.

℞. Amygdal: dulcium.

℞. Amygdal: dulc: ʒij.

Contundant, hujus dimidium ca-
 lificat super ignem addita pauca Aquæ,
 tum in pressa fortiter exprimant in
 elusum sicut equino, deinde reliquas
 postea cum magna simul. ℞.
 Substis ℞. ʒij.

Pulvis Violar: per vestibus lanæ.

℞. Press ʒij.

Calami aromatici
 Cypri longi ℞ ʒij.
 Gariophyllor: ʒij.
 Labdani,
 Santali Citrini ℞ ʒij.
 Majoreana,
 Rosæ rubræ
 Lavendulæ ℞ ʒij.
 Musci gr̄ xii.
 Si. Pulv: subtilis.

1123. ℞. Poma odorifera in Peste.

℞. Labdani ʒij.
 Storcis Calamita ʒij.
 Diambræ
 Diamulsi ℞ ʒij.
 Camphoræ gr̄ ij.
 Gariophylli gr̄ xv.
 Nuci muscator.
 Nuci ʒij gr̄ vii.
 Cinamomi ʒij.
 Spica Nardi gr̄ xv.
 Civetæ
 Musci ℞ gr̄ viii.
 Liqui alois gr̄ iij.
 Calami Aromat: quant: substis

Labdanum et Storcis Calami. subtilis
 calido ferventis, reliqua ita per se
 addendo
 Storcis liquidæ
 Aq: Rosæ: q. s. Si. poma

Emplastr: Magistrale

℞. G: Galli.

℞. Gum: Galbani

Ammoniaci, ℞. ℥j.

macerentur & \mathcal{D} in Spiro: Vini, tum
dissolva addendo Empli de Muccilaginis: ℥ij.

de Canino ℥j.

Castorei pulveris: ℥ij.

Croci ℥ij.

Serebintib: Ven: q. s.

Omn^o si. Emplast.

// Joidis pulv: ℥ss.

℞. Recipientz G. Tragacontib: Ag:
Hyssopi dissoluti, et singantur
sub: planas, sub lingua trahenda.119. // Vinum Emeticum.

℞. Melantr.

℞. Pulv: Croci Metall: ℥j.

Vini opt: Gall: ℥ss.

Omn^o si. pone in Sol^o.Aliud. ℞. Gesselij.

℞. Pulv: Antimonij ℥j.

℞. q. s. ad ℥ij.

Vini Hispanici ℥ss.

Omn^o si. arbor.

Dosis ℥j. ad ℥ij.

122. // Cremo Serebintina.

℞. Serebintib: Ven: ℥ss.

Sacchari albiss: ℥j.

Qitell: croci: No^o II.

Vini Romanani ℥ss. q. s.

si. Coccor.

Probiscei, seu Pillula
Probiscei, Ceanothib: q. s.

℞. Sacch: albiss:

Candi, ℞. ℥ss.

Amyli benedicti ℥ss.

//

Aq: Hystrica commodissime
misctz cum Aq: Cinnamon.℞. Gessell. tam habet q. s. succina
neo Aq: Vitea Martialis.

2. medulla Casia $\frac{1}{2}$ lb.
 Carnis pasular: $\frac{1}{2}$ cetero
 cum transmissa: $\frac{1}{2}$ lb.
 Rhei $\frac{1}{2}$ lb.
 Sacchari Rosi q. s.
 si. Bolus.

2. Terebinth: Ven: cum succo
 Limon: lota $\frac{1}{2}$ lb.
 capt. r. Cochlear: cum Syr: de Althea.
 superbibendo seq: Emuls: $\frac{1}{2}$ lb.

2. Syr: de Althea Fern: $\frac{1}{2}$ lb.
 Sani Capilli: Ven:
 de Limon: $\frac{1}{2}$ lb.
 Aq: Saxifrag:
 Ononidis,
 Caristaria $\frac{1}{2}$ lb.
 si. Julap.

A.

2. Amygd: dulc: exort:
 $\frac{1}{2}$ lb.
 Sem: $\frac{1}{2}$ lb. frig: major:
 $\frac{1}{2}$ lb.
 Rad: arcent: Althea
 Ononid: $\frac{1}{2}$ lb.

contundant: in mort:
 marmor: posim
 affundendo

Dext: Hordei $\frac{1}{2}$ lb. in
 $\frac{1}{2}$ lb. // ad xv.

In colatura dissolv
 Syr: de Althea.

Capill: Ven:
 $\frac{1}{2}$ lb.
 de Limon: $\frac{1}{2}$ lb.
 si. Emulsio.

℞. Syr: de Althea ℥ij

de ꝑ Radic:

Capit: Vini: ℞ ℥i.

de sicc: Limon: ℥ss.

Aq: Aguinonia,

Carictar: ℞ ℥vi.

℥i. Sulph.

142

164

146





1606

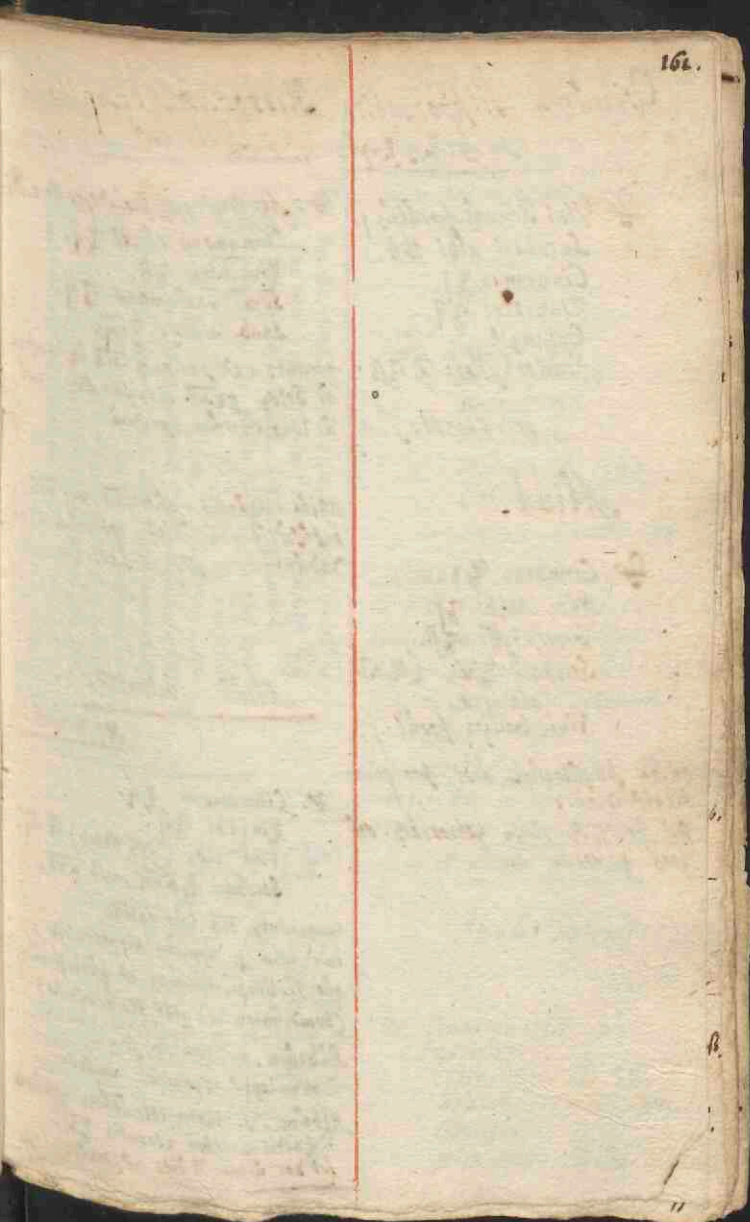

Vinum Hippocraticum

ex off: Cas Ingrs

℞. Vini Rhenani pocūlūs j.
 Sacchari albi ℥ss.
 Cinnam: ℥j.
 Zinziber: ℥ij.
 Galanga,
 Gariophyllor: @ ℥ss.
 Si. Caret: s. a.

Aliud

℞. Cinnam: ℥j.
 Nuc: Musc: ℥j.
 Gariophyll: ℥ss.
 Sacchari ℥ss. (℥ssu
 aut q. s.
 Vini Gallici pocūl: j.

aucta singulorum dosi pro quacū-
 titate vini.

De Spiculis electis Hippocraticis, off
 gross gallicana loc

HIPPOCRATICUM non //

Speliense.

℞. Ag: Vita ex gūco & opt: Vini. ℥ij.
 Cinnamoni electi ℥ij.
 Zinziberis ℥ss.
 Sem: Cardamomi ℥ij.
 Saub: albi: ℥ij.
 +trants, & ponantz oīa in lignone
 ad Solis p xv circiter dies, vel
 ad lentissimum ignem.

Huius liquoris gutt: vii, vel viii.
 infusa pinta Vini, optimū tibi
 dabunt Hippocraticum.

Aliud Instantis:

N: Weinw.

℞. Cinnamoni ℥ij.
 Zinzib: ℥ij.
 Vini albi (res Froop) ℥ss.
 Sacchari ℥ss, vel xvi.

macerentz oīa loco calido
 inde cola p manicas Hippocraticis,
 quo si. limpidissimum & purissimum
 (bund-segen in't glas flichtrucken)

Rubrum. a. Efficit. si
 res lapj Toerisol superes.
 Album, si inter colandam affundat
 Lactis vaccini recentis ℥ss.
 sed hoc ultra ii dies no servat.

lac. n. facit, ut cito & facile cor
 rumpatur. Rubrum vero ad ma-
 gnū tempus incorruptum manet.

R. Don die stoff ghebracke fransche wijen, doerpe in
 een ken wel dieht toegesiept, dat by de hooft
 elken y. hercules, is mēd gēfrotte Camēl,
 gij gēgheve, hi. poto-lygēte, so gēd hane
 zingibē makte aomān by doel, so maethe
 gē al t' d'p'elche gētey. Laet die als magt
 mōwe elme gēwōstichē, dat na pēlche gē
 ad vrie-sake carna met die gēgē-jint-
 fortmēsch ratione wē hantē wē gēgē-
 hēgēts / pēlche die t' hantē tot d'gē-
 gēgē is als wēlche, gē pēlche als of
 vōmē is als wēlche gēd.

ad hunc q. d. d. d.

Aliud.

ex lib: d. d. d.

- ℞. Cinnamomi electi, & coarsa
 gēgē contusi ℥ij.
- Zinzib: albi ℥ij.
- Gariophylli
- Nuci mosch: @ ℥ij.
- (gēgē) ℥ij.
- Aq: vitæ (sē hāy)

Stent in infusione in cantaro in
 cella 4 7 aut vi dies, de hāy
 most wēl gēgē ℥ij, 2 alio
 dage rēd onghēwēd.

//

// Almus dno p'p'rat b'g' d' d' d'
 salmū in sē hāy th' gēgē of
 fransche wijen t' d' d' d' d'
 p'p'rat wēl wēl m' d' d' d'
 out sē wēl d' d' d' d' d'
 hēd-candē.

Aliud

- ℞. Zingib: ℥ij.
- Gariophylli ℥ij
- Cinnam: ℥ij.
- Nuci mosch:
- Macoris @ ℥ij.
- Galanga ℥ij.
- Granor: Paradisi ℥ij.

crassiusculo confusa infundant
 in vini Absiani Cantar: ij. ℥ij.
 stent aliquandiu in infusione.
 deinde addit Sacchari ℥ij, vel
 q. s. ad gratam dulcedinem
 Croci parum

tum Sapiens p manicom Hippo
 cratis transfundat, ut fiat
 clarum. — Semacti inst: 199.

v. & weckeri Antidotar: 56.

Aliud Extemporan:

Sen: d. l.

- ℞. Cinnam: electi ℥ij
- Zinzib:
- Piper: nigri, @ ℥ij.
- Granor: Paradisi ℥ij.
- Gariophylli
- Nuci mosch: @ ℥ij.

//

Crassiſcule contusa infundantur
in Spiritus Vini t̄b.

ſunt in infuſione ꝑ iv dies,
donec Spiritus Vini omnes t̄no
Abſtram extraxerit, t̄m ſeparat
ꝑ inclinationem, & cola ſec̄ filtra
Colaturam ſerva ad uſum: Alqd
ibi Hippocraticum ſac̄r̄ libuerit.

ꝑ Colaturā ℥ij.
Sacchari ℥ij.
Vini t̄ ℥ij.

Aliud fortius ibidem

Hippocratic: Extemporan:

n. w. v. v.

ꝑ. Ol: Cinnam: ℥ij.
Coct: Citri ℥b.
Gariophyl: gut: vi.

Ambra Grisea
Moschi, Ⓞ ℥b.
Sacchari ℥ij.
M. p. s. a.

(prodest. a. Ambra, & Moschus ꝑ
ſtium emitti, cum & ſine his
hæc mixtura vi ſc̄. ſer̄. coctet.)

Hippocratic: Extemporan:

J: Helony.

ꝑ. Cinnam: ℥iſſ.
Zinzibi albi ℥ij.
Gariophyll:
Ndc: Mosch: Ⓞ ℥b.
Gemma Paradisi ℥ij.
Pipere longi ℥ij.

crassiſcule puluerisata macerentur
in Aq: Vitæ t̄b. in Vitro bitur̄ obli-
cato ꝑ vi dies, in loco frigido, quon-
tidie bis t̄rre fiat concuſſio.

Hujus collevari l̄m̄ mixturam
cum ſubta Vini Saccharo dulcorati
efficit in momento Vinum Hip-
pocraticum. J. H. Praxi: 15. v.

//

Vinum Absinthitis.

ꝑ. Absinthij q. v. macerare
in vino albo ſuper cineres
calidos ꝑ aliquod tempus: dein
cola, atq; iterum affunde, donec
ſapient̄ colatum omn̄ absinthij
cum vinum contineat: t̄m
Saccharo aut melleo dulcoratum
& cinnamomo aromatizatum
adhibetur ad uſum.

Prodest in Vomibus, Nausea,
Vomitū, & omni stomachi
bibilitate, præſertim ea ꝑ in l̄m̄
gis febribus a pharmaco
copioſo uſu contracta.

ſur Silvium Mont. de la Coll.

Aliud. D. Steenbergis.

℞. Rad: Emula^o Camp: ℥j.
 Calami Aromatici,
 Gentiana^o, ℞ ℥ss.
 Galanga^o,
 Zedoaria^o,
 Angelica^o, ℞ ℥ij.
 Cardamomi ℥ss.
 Herb: Cent: Minoris, P. ij.
 Card: Bened: Miss.
 Absintb: M ij, ul ij.
 tot viii Scoop. s. cojuc.

Aliud

pro J^o Festis Hominiu^o utitur
 ad P^oservatiomem a Morbis, et
 Cerebri robur.

℞. Absintb ij ℥x.
 Card: Bened: ℥ij.
 Emula^o Camp: ℞ ℥ss.
 Aloes pulv: ℥vi.
 Cinnam: pulv: ℥ij.
 Hyssopi,
 Rosismazini,
 Salvia^o,
 Rutzar,
 Majorana^o, ℞ sicc: M℞.

In s^ol^o Quat^o was viii Scoop.

Aliud, Extemporaneum.

℞. Spiz: Absintb ij ℥j.
 (7 count in floris.)
 eius g^oll: ij coll in infund^o
 in Vini th^oss. (count)
 et habebis bonum Vinum
 Absintbetes.

D. Trilecati.Aliud.

℞. Rad: Emula^o Camp: ℥vi.
 Galanga^o,
 Calami Aromat: officin:
 Gentiana^o ℞ ℥ij
 Zedoaria^o,
 Angelica^o, ℞ ℥ss.
 flor: Centaur: minor: P. ij.
 Herb: Card: Bened: Miss.
 Absintb: Mij.
 Incidants, et mixta dentur in Sapa

Aliud.

quo Nou^o: Camp^o Venapola
 Leydensis utitur.

℞ Absintb ij,
 Card: Bened:
 Rad: Emula^o Camp: ℞ ℥j.
 Aloes ℥vi.
 Cardamomi, ℥ij.
 Hyssopi,
 Salvia^o,
 Rutzar,
 Majorana^o,
 Rosismazini ℞ M℞.

Tot s^ol^o vartget was vi Scoop.

Aliud.

℞. Ababarbarij ℥ij.
 Rad: Angelica^o,
 Zedoaria^o,
 Emula^o Camp:
 Calami Aromatici
 Aloes opt: ℞ pulv: ℥ss.
 Herb: Absintb:
 Card: Bened:
 Centauria^o, ℞ Mj.

Suspendatur in p^oppa liqua cum

filo in vaso vas $\frac{1}{2}$ Ducher,
(Olio VIII. Fozz Leyds) Vini Gallici.

Hujus Vini Scyphus unius manu
haustus egregie stomachum a su-
perfluitatibus liberat & expandit,
ac reliquam etiam primas regiones.

Ejus usum Pastor aliquis ab invetera-
ta inappetentia liberatus.
Ex Sid. A. Lemperier.

Aliud Extemporaneum.

℞. Extract. Absinthij gutt. aliquot.
instilla Vini, vel Cerevisia cy-
atbo, sic in momento habebis.

Opium, vel Cerevis: Absinthit:

paratur. a. Extractum Absinthij
hoc modo.

℞. Absinthij folia tenuiora, vel
etiam nodulos, aut calices parum
exsiccatos, ad ℞j. affunde

Spir: Vini, vel Aq: Vita $\frac{1}{2}$ ℞vj.
ad viii. Relinque sic in va-

tro bito ocluso p̄ iii aut iv dies.

Ubi Spiritum oem Absinthij xij,
& colorem viridem extraxeris, in
funde illum relictis fecibus, cola
& tralice p̄ chartam bibulam: sic
fi. Extract: Absinthij.

Hujus ℥v vel v gutta, cum Vini,
Cerevisia, vel alterius liquoris cy-
atbo vel haustu singulis, vel salu-
tem alternis matutinis temporibus
assumpta, mirum in modum suo
calore ventriculum frigidum resi-

ll cit, pravos humores absorbit,
Dyspepsiam, Rictus, Nauseam, &
vomitum corrigit (ut nihil in
nausea marina praesentius inveni-
onatur) a maligno & pestilenti
aere defendit. R: Fabricij!

opuse: phys: & med: III. 1.

Vinum Elleboritic.

mense martio putatis vitibus fi-
ant serobis satis profunda iuxta
vitiūm radices: Implentis Elle-
boro viridi multo, contuso, admitta-
terra: Ex eo vitis alimentum
sumas, producet Uvas vinu puz
gatricem habentis. For: 2^o Phit
Dagra. p: 26. quem vide.

Vinum Rhenan: factitium.

Vinum rhenanum amulabitur
Sapore Vinum Gallicum mace-
tionis Summitat: Ribis: nigros:
vel Melissa.

Q. An spiz: Melissa non faciat
vinum Gallicum Saporis
vini Rhenani ?

John [unclear]

John [unclear]
 John [unclear]
 John [unclear]
 John [unclear]
 John [unclear]
 John [unclear]
 John [unclear]
 John [unclear]

John [unclear]

John [unclear]
 John [unclear]
 John [unclear]
 John [unclear]

John [unclear]
 John [unclear]
 John [unclear]

CREMOR PTISANÆ

℞. Hordei mundī excocti ℥i.
Aq: cois q.s.

bulliat simul, facta ebullitione
removens prior aqua, & affundat
novens, q̄ iterum coquats ad consump-
tionem medietatis (sic donec jus
p̄liciatat tenuis speciem referat)
ac per pannum colats. ♡

Tabidis ac extenuatis perutilis.

℞. Mithridat̄ nimiq̄ Ptisana colata, et
Succus Ptisanæ: at utro si non
colats, simpliciter Ptisana, aut
Ptisana intēga, et n̄ colata dicebat̄

At si q̄ magis abstergente
voluerit Ptisanam, conficit
vulgarem Aq: Hordei

℞. Hordei integri
Aq: q.s.

℞. Decctm̄ Hordei cum statulivntim
fit, ac in utriculo facili accusat

℞. Deccti Hordei ℥iij.
Sacchari ℥i.
Cinnam: ℥i. Sumat: d̄. f. n̄. 9.

HYDROMEL FEBRICITANT:

℞. Aq: puriss: ℥vi.

Mellis ℥℞.

Cinnam: ℥ij.

Passular: Corinth: ℥i.

Coquants.

℞. tunc ob casū n̄ q̄ convulsio in acutis,
sed in pituitosis febribus.

R. Solannd: T. Cons. 22.

CLARETUM FEBRICITANT:

℞. Aq: puriss: ℥i.

Cinnam: select: ℥℞.

Sacch: abdis: ℥ij.

Hec cōcta per manicam Hippocratis
trajiciant, & absq̄ coctione
si. Claretum.

pro nobilibus febribus, qui a
vino vix abstinent, & a Ptisana abhorret.

℞. m̄. 39.

at Sumat: d̄. f. n̄. 9.

℞. Aq: Coct̄ lib: iij.

Sacchari ℥℞.

Cinnam: ℥ij. vel iij.

coquē, & p̄ manicam Hipp: trajiciant.

VINUM ESULANUM.

℞. Aq: puram pluv: coquē in du
p̄ta vase ℥ ℞. m̄. per m̄, vel ℥ horas.
in hujus Aq: adhuc calentis ℥ ℥, in
solum̄ Rosar: rubr: ℥ij aut iij.

Ol: ℥ ℞, plus minus,

postea ubi tincta est, aromatizetur

Cinnam:

Santali Citrini, ℥ ℥ij

calentis p̄ manicam Hip:

ol.

Aliud N. Weinay.

℞. Deccti Hordei tepidi ℥ ℥.

Rosar: rubr: exsiccat: & con-
cass: ℥℞.

quibus stillatim affunde Ol: ℥ ℞.

//

11 Szigescant p̄ iii horas, colaturā
postmodū addo
Sacchari clarificati ℥viii.
M.

13. Rosas exsicandas in umbra,
tūm reservandas in pyxida
ferri albi (beatus 888)

Moriv.

11 In hac mixtura est illa, quā
Bapt: Sapata tribus integris pa-
gis ad celum tollit.
optiori saporis pro agris, sanis.

nisi oca Membr.

Gelatina de Cornū Cervi.

℞. Rasura C.C. ℥iiij.

Aq: cori ℥xx. mit q.s.

bulliant sufficienter, coctis & clari-
ficatis addo

Sacchari,

Succi Citri,

Cinnamomi,

Croci.

℞. q.s. ad gratū saporis.

Moriv.

℞. Sacchari Candi lib. pulver-
isati ℥iiij. affunde

Aq: Pluvial. q.s. ad trinita-
tiam dhorūm digitorūm.

dissolve corbeo & celiviter agi-
tando, tūm

℞. Sūpis Syrupi liq: ℥iiij.

℞: Vini opt: ℥iij. ij.
mit etiam ij.

Aq: Rosac: ℞. ad ℞i.

NECTAR

℞. Aq: vite opt: ℥ⁱⁱⁱⁱ.
Vini Risp: ℥^{viii}.
Sacchari fin & albiss:
(Syno Conort-luycke) ℥ⁱⁱ.

M.^o & ha
betis portm delicatissim, quoniam Belgae
Pain-cel-d'aveant vocant.

Cinnamomum Saccharat:

℞. Cinnam: subtiliss^o pulv: ℥ⁱⁱⁱⁱ.
Sacchari ℥ⁱⁱⁱⁱ.
Zinzib: ℥ⁱ.
Boli veri q. s. ut colorum cin
namoni habeat.

cum mucilagine Gum: Tragacanthi
in Aq: Rosar: facta. Si. Massa.

Sx seb: N: W.

Casiophyll: Saccharat:

℞. Casiophyll: pulv: ℥^{vi}.
Sacchari ℥ⁱⁱⁱⁱ ℥^{xii}.
Carbonem salicis subtiliss^o pulv:
q. s.

cum mucilagine G: Tragacanthi in
Aq: Rosar: facta. Si. Massa.

Sx seb: N: W.

Pomum Saponis mosch:

Alia descriptio.

℞. Saponis Veneti ℥ij. incidats
minutiss. addo
Pulv: Gariophylli
Santali citrini, ℥i ℥ss.
Jasos ℥vi.
Capboras ℥ss.
Muscis gr: xv.
Zibolla gr: xvi.
Benzoi ℥ij.
Temperentur Aq: Rosar: addendo
Ol: de Spica, vel potius Ol: Garioph:
aliquot guttas. fi. Poma.

℞. Saponis veneta ℥ss.
Pulvi leidis ℥ss.
Gariophylli
Styracis Calami: ℥i ℥i.
Moschi opt: gr: iij.
cum Aq: Rosar: q. s. fi. s. a. Poma
frondere ℥ss, addendo singulis ponis
parum Ol: Gariophyllor:

Pulvis ad Vasa vinca
aromatizando, seu pulveri
Sanda. B. Lucet.

℞. Cinnamon: ℥ss.
Gariophylli: ℥vi.
Crann: Paradisi ℥ss.
Olibani
Masticis ℥i ℥ij.
Nix: Musch:
Sem: Anisi, ℥i ℥ss.
Cassiamini
Jacor, ℥i ℥ss.
Sulphuris q. s.

Appelen om Olie, ende vette
plecken mede wttedoen

℞. Saponis purificati. ofte weech
pess, ende wygand-als. seer
fyn gesift, ℥i ℥ss: getrandt
albyn, ℥ss wyn Lids fyn geyodert
m. oia wete, at lae poma.

Veris.

℞. Terchintb: ℥ij.
Ol: Terchintb: ℥ij.
set it ss goed vsmid. M.

Trochisci pro Suffumigio.

℞. Ligni aloes ℥ij.
Labdani ℥ss.
Benzoin
Styracis Calamita, ℥i ℥ij.
Muscis gr: vi.
cum Aq: Rosar: fi. Trochisci.

Candela odorifera.

℞. Labdani ℥j.
 Styracis Calami ℥ij.
 Benzoin.
 Sandaracae, Ⓞ ℥ij.
 Libani ℥ss.
 Myrrha ℥j.
 Balsam.
 Guttosphyllae Ⓞ ℥ss.
 Styracis liquidæ ℥j.
 Carbonis salicis ℥ss.

cum mellellag: Gum: Tragacanthae
 ℥ss, distillat in Aq: Lavendulae
 si. Candela s. a. ponderis ℥j.

℞. seb: N: 20.

Gement voor geboortens
voorcellys

℞. 1. Lijpste van eggelode hier
 nembeek, met ongeblifste
 kalk gsmenggt.

Om zoete Corallen haer
 ontlooren otrw? weder te
 gebrw.

℞. Oude bikhruoers vilt: N. 4.
 Salis nitri ℥ss quintijs,
 Resalt dit zode op ses wollels eap,
 want wyft dat de zateles mede
 zode stoff.

//

21.

// Gommighe nimmis sijn Dade henc
 die (hoor de waer sijn Gortel, en
 de Tartarische seltighe wate besp
 ℥j.) giet die vay de tartar die
 grond legges sachjes 2 inclin
 in een glaas of anders voort
 Laat de gumm Corallis daer in 4 dae
 2 wagtis wel gredicht d'gum
 alsdan mit geuonds sijn
 of, 3 wayfse met een wollels
 was wolle.

22.

Leughe dagde veldich die
 ses sekeret gesunges, som
 de vuylicke te zedich, liggt
 daer gesen conliue wolle.

Rubramentum.

℞. Ligni Brasil: ℥ij.
 maceutis in A: Vini azzimii
 ℥xv. s'ir 2 dies.
 Coque cum Cerevisia opt: 2
 (3 vintis) ad tertias decoctum
 cola: Colatura addo.
 Aluminis Rochae ℥j.
 tum coque ad eam consistentiam
 qua complaceseat. 2. Kapins.

Alind.

℞. Cinnabaris (virgilia) ℥ss.
 Sang: Draac: (Draackeblood)
 * Wiltis ses wlinic date
 onder geswacht. Infund
 Ginnwaatte 4. s.
 Calcata primum m. si. Rubramentum

Atramentum opt:

℞. Gallarum
 Gummi @ ℥viii.
 Vitrioli ℥iiij.
 Aqua pint: v.

macerentur tribus septimanis, bis in die commovendo, dein p̄ inclinationis partium atramentum a facibus separe in colatura vii vel viii gallas quā distributo divisas conjicite, & in ea semper retineto.

Nē nūcescat atramentum, sumito Aquam ex gamdisse vel nixē in cella dissolutam.

℞: Wehr.

//

Atramentum

Quod pro officina sua habet patris Boet, Ultrajectinus, et M. Colyn Amst. rodannensis biblio, solat.

℞. xvi Mingh. ℔s (Hollandis) matris-Ley-watse, datre in v lb. Galuoots suys als Fickels g. f. Loks Nynd., alle dat g. h. tot xiv dages toe dickwilt omg. wrocht. Dag datre by g. d. s. Coper-wood thij, mede omg. wrocht als bovē viii dages lang. Datr natr com thij. Zoo mede g. wrocht, zoo bette. fi. bonim Atrament.

Rubramentum

℞. Aceti vulgaris stopas j.
 Ligni Brasiliici ℥viii.
 Aluminis albi,
 Gummi arab: @ ℥ij.

contundantur contundenda, miscuantur, et phiala vitrea soli exponantur semper ita inter se mixta in vitru astringas maceranda, quando uti volueris p̄ inclinationem sufficiens tom tibi quantitatē in atramen- tarium effundito.

℞ seb: Wehr

Lutum pro retortis.

D. Galli.

℞. Gooder van gedroogde kley thij.

Roete van glas
 — / sicco ℔s @ ℥viii.

omzet g. te samen mit 1 lb. C. als de wein g. wrocht wolle tot de Lutament.

Om goudt clare te maacken

Wijff get wel Fierck mit craym van broodt in de sebronds hinnen doch.

* Vitreus, off d'gyl f. s. / so get sommig se notus, vindt in groote menichē by ad Gieder-mit.

... ..

... ..

... ..

... ..

... ..

... ..

... ..

... ..

150

177
178
179
180
181
182
183
184
185
186
187
188
189
190
191
192
193
194
195
196
197
198
199
200

136

Aqua

<u>Opthalmica.</u>	<u>4.</u>
<u>Elatines.</u>	<u>8.</u>
<u>Antipodagri.</u>	<u>10.</u>
<u>Cardiaca.</u>	<u>9.</u>
<u>Calbarctica.</u>	<u>sen</u>
<u>Benedicta.</u>	<u>11.</u>
<u>Vomitoria.</u>	<u>sen</u>
<u>Emetica.</u>	<u>11.</u>
<u>Mnemonica.</u>	<u>14.</u>
<u>Dioptra.</u>	<u>14.</u>
<u>Mythelasa.</u>	<u>23.</u>
<u>Psittacalis.</u>	<u>28.</u>
<u>Diuretica.</u>	<u>29.</u>
<u>Sudorif.</u>	<u>Arzant.</u>
<u>Magnanimitat.</u>	<u>33.</u>
<u>Evāli.</u>	<u>34.</u>
<u>Aluminis.</u>	<u>34.</u>
<u>Odontalgica.</u>	<u>35.</u>
<u>Aluminosa pro</u>	
<u>facio.</u>	<u>36.</u>
<u>Sublimati.</u>	<u>4</u>
<u>Mercurij.</u>	<u>+</u>
<u>Divina Fernelij.</u>	<u>37.</u>
<u>Imperatoria.</u>	<u>38.</u>
<u>Rosacea.</u>	<u>40.</u>
<u>Caustica.</u>	<u>vel</u>
<u>Goisca.</u>	<u>43.</u>
<u>Māscata.</u>	<u>54.</u>
<u>Pectoralis.</u>	<u>54.</u>
<u>Antihydropsica.</u>	<u>57.</u>
<u>ad Cancrum.</u>	<u>60.</u>

Aqua

<u>Alaxicaca sen</u>	
<u>Antispasmodical.</u>	<u>67.</u>
<u>Sartagisata.</u>	<u>112.</u>
<u>Ambina.</u>	<u>20.</u>
<u>Sudorifera.</u>	<u>28.</u>
<u>Camphorata.</u>	<u>90.</u>

Acetum destill: vomit. 91.
Cremao Serobintb. 22.

21

Charetum aperientis. 17.
Hippocratio: Sixti. 10.
Vinum Chalybis. 27.
sen extractivum.

Syrupus.

de Helleboro. 3.ex infus: Rosi cum
Rhabarbi fol: Sen:
Agarico. 14.Aqua Vitæ. 36.Benedictus. 41.de Arthemisia. 44.Succo Ribis. 44.de Pomis redd: 48.de Rosis siccis. 51.Ros: solut: 51.ex Cinnamomo. 52.laxativ: pro pilsis. 58.Scolopendry. 70.Cochlearia. 70.de Sassafras. 79.de suc: famar: 80.Lupuli. 89.Syr: Benedictus, sed
vomitiv: 92.

Confectio.

Dialtheas. 4.de Nucibus. 35.Mel Peti. 77.Mel Rosatum. 81.Pasta reg Sexti. 10.Oxyaccas: vomitiv: 91.Succo azar: polypodii
Non. 4.Succo: Lanas. 12.

Electuar:

- de Capill: ♀. 3.
- Salsa. 5.
- Solativum. 9.
- Dinsarū. 32.
- de Nucibus. 35.
- Neapolitan: 60.
- Diaphanicon. 74.
- Diapnū: compi. 80.
- Mitra de vii rebū
- P. Rayi. 82.
- Diapūphāz. 84.

- Sal Peruginos: 83.
- Diacidomiat: laxa
- tivum. 12.

Galvis

- Alexicacūs. 2.
- Harmastratici. 3.
- Helleb: nigri. 6.
- Solativ: Jelle. 9.
- Ruber Chrenog: 11.
- Delphicus. 11.
- Imperatorius. 12.
- Bebicus. 14.
- Melanagogus. 17.
- Senad. 21.
- Diasenad. 21.
- Dominacum. 27.
- Regina. 27.
- Helidadi, seu
- ex trichin. 31.
- Hexaceticus. 36.
- Mercenij. 38.
- Violarum. 40.
- Diazos simpl: 45.
- Restrictivus. 52.
- Strenuatacorius. 56.
- Antispasmodicus. 66.
- Antipilepticus. 75.
- contra Casim. 75.
- Violatus. 76.
- trium Semin: 77.
- Odorifer: Radon: 89.
- Brasiliensis. 94.

Diatartar. simpl: 1.
— compos: 26.

Sal Gregynor: 13.

Diatribitib. cum
N^o 60. 26.

Sp: Dialoes, seu
Hicra^o picas Gal: 49.

Diasphib^o Gal: 89.

Sal Sacerdotale. 91.

Sp: Diatribitib N. 93.

Agaric: tragbisc: 60.

Trocisci,

de Seminib: frig: 2.

Casti. 20.

contra Pestem. 26.

de Myrrha. 42.

— cum Nelleboro. 49.

Hysterici. 69.

Beebici. 60. 74. 75.

Tabellae

Diacarthamin. 15.

Diacinnamom: 21.

Anisi. 30.

Gariophylli. 73.

ex Oleis Chymic. 83.

laxativ: 86.

Stibiata. 71.

Stomachica. 82.

Morsuli confort: 69.

Manus Christi per
lata. 50.

Muscardin. 74.

Collula.

Stomachica, seu
 Antro cibum, seu
 de Alex. cum Rha
 barbaro. 1.

Sabifuga. 2.

Masticina. 6.

Costilent: seu
 Cozo Ruffi. 17.

Chalybis. 18.

de Ammoniaco. 29.

Studiosos. 30.

pro Dentibus. 33.

de Lilio ♀. 40.

Cochia minoris. 40.

pro Renibus. 41.

Gynaecia. 42.

Cephalica. 43.

ex ♀ Vita. 53.

ex Præcipitato. 53.

de Nitro. 55.

Hypoglossides, seu

Beebica. 67. — v. Trochisci.

Rudij. 69.

de la Violette. 74.

Cælestis sicini. 83.

Scaligeri. 86.

de Stryaco. 91.

de Chamæpity, seu

Paralytica, Matth. 91.

seu de Iva Arabici. 93.

de Trochiscis: simpli. 92.

— — compos. 93.

de Trochiscis: casti. 121.

Catbol: Rontij, 169.

Alex Galeni, 90.

Vivialis Rontij. 90.

Conserua

Rosar: laxat: 20.

Rosar: zübe: 51.W^o Hermodact: 73

Conditam

12. Conjugale. 57.Pasulakim. 52.Requies Pueror: 54.

A
Deo sum
p^{er}forali^o. 57.

209

Patio r^usn^orae: 76.

Acum

- Sulphuris . 5.
- Hederæ . 6.
- Antipsycho . 9.
- Melanthium . 13.
- Aloinum . 19.
- Aloin: cum stalo . 22.
- Mistelaam . 23.
- Sacchari . 25.
- e Labyside . 32.
- Hypericonis . 47.
- Chamaemelin: 47.
- Martis, seu stivi . 48.
- Rosatum . 51.
- Siccini . 61.
- Airi, et Arg: 63.
- Atreuz: albū . 79.
- Panis MR . 77.
- Cæpi compos: 81.
- de Asintibie . 88.
- Anodynū . 92.
- Scarabæosim . 96.

- Balsam: sulph: 5.
- Balsam: Italicū . 10.
- Balsam: Vnlitral: 35.
- Ambragris: //
- Māsci, et
- Zibetta: 58.
- Anisi: 59.
- Gariophylli: 59.
- Limon: 59.
- Cinnam: 59.
- Macis, 59.
- Māsci, 59.
- Rosimar: 59.

Unguent:

- de Vitro. 3.
 ad hbagadas. 5.
 Arabastain: 7.
 Polyebreston. 11.
 Saracenicum. 18.
 de Matrisilva. 15.
 de Tertia. 15.
 Sedimim. 10.
 de Plumbo. 19.
 sine quo & nolo. 19.
 de Tertia. 20.
 Anodynim. 20.
 ad Scabiem. 31.
 e Lathyrido. 32.
 Tomatum. 48.
 Rosatum: 51.
 Neuziticum. 54.
 Neapolitanum. 54.
 Emulatum. 60.
 ad Herpetem. 60.
 Potabile. 60.
 Pomatum. 76.
 Album Camphorat:
 cum Antim: 88.
 de Hyperico: Apis. aut
 Persicaria. 87.
 de Lapide Calamini: 89.
 de Gummiis. 93.

Emplastr:

- Diasulph: 5.
 Matricale. 10.
 Borinum. 15.
 de Hedera. 16.
 de Betonica. 16.
 Magneticum. 22.
 -- Astrucal. 24.
 Defensivum. 28.
 e Lathyrido. 32.
 Diachalcitlos. 16.
 Pharnicium. 16.
 Palmatum. 16.
 Diapalma. 35.
 Paracelsi. 42.
 ad Fodication: 47.
 du Duc de Dux. 57.
 Imperiali, ad 20.
 lora Neros: 59.
 ad Concussionis. 40.
 Attractilis. 42.
 Diapompholyg. 44.
 I: de Vigo. 49.
 de Ranis cum 4. 48.
 Gratia Dei. 46.
 Opheloch. 48.
 pro Clavis. 52.
 Gziscum. 72.
 Haimastatic: 81.
 de Ammoniac. 22.

Emplastumde Lapide Calam: 80.de Celsa Paris: 90.CeratumStomachic: 18.de Betonica: 16.Ammoniacum: 23.Rubrum: 27.Spanadza: 100.Vesicatorium: 19.

Laudanum .36.
- opiatum .23.
- portatum .24.

Elixir propiabat: 60.
Tinctura mellis. 33.
- Corallo: 64.

Dolis diaphoret: 55.
Urum Philosoph: 53.
Elix. Aet. Latbol: 51.
Extract: Cinnam: 50.
- Styrac: Calam. 50.
Extract: Scammunij. 34.

Cretos Tartari. 70.
Bozontic: Vitriol: 29.
Crocus Martis. 31.
Candela philosophi 31.
Magnis Arsenic: 47.
Crocus Venetis. 49.
Term Q dulcis. 49.
Magister: Corallo: 60.
- Margaritaz: 60.
Sulphur nigrat: dia
phoretic: 61.
Magister: Tartari. 61.
Crocus Metall: 62.
Sublimatus dulcis. 62.
Praecipitat: Cinabaris
diaphoretic: 64.
Praecipitat: 64.
Turbitis mund rolo. 64.
Mercurius Vitr. 65.
Praecipit: Auri &
Mercurij. 65.
Sudorificum Anti
mony. 66.
Epar Antimon. 66.
Regulus S. 66.
Aquila Coelestis, seu
Mercurij dulcis. 101.
Magisterium Tartari, seu
Sal S Vitriolat: 90.

Herbar: Salts ut
fiunt. 62. 110
Sal Card: Bessid. 62

Solutio Auri &
Argenti. 62.
Mercur: Sublimat: 103.

Alci lata. 85.

Corni Cervi calcinatio. 24.

Scamoni preparat. 25.

Lap: Calaminar: preparatio. 49.

Turbid preparat: 49.

Magnets preparatio. 48.

Crystalli lapidis calcinatio. 63.

Gemmae calcinat: 66.

Albi gradis preparat: 60.

Opij correctio. 70.

Pinguedo Anguilla preparata. 81.

Limatura Chalybis preparata. 83.

Scammon: precipitat: 90.

IV. Elem:

Sualetum nigam grossu conuulsum.
Oleum Σ mra ad uicines xxi. quib.
Sp: vini.
Sp: Terchintis: modico Lad: Alcaemen
ad extglo Croci in se maccerate.

Verbis mra ad off tunc dicitur.

Soca: Atraw:

1. Aceti desti $\frac{1}{2}$ lb. in se macceratis Iitbaryai pitru: $\frac{1}{2}$ lb. $\frac{1}{2}$ lb.
subind agitando, post ubi subsederit Iitbaryentem aduq 2 lb. $\frac{1}{2}$ lb.
subind agitanda, post ubi subsederit Iitbaryentem aduq 2 lb. $\frac{1}{2}$ lb.
2. Suber ad quantitatis palmae, huc in carboni, ita ut nro flamma,
ut fumeis amplius egrediatur: sic combustum protenus conijcit in mor-
tarium, viniq aduati exiguo (uere $\frac{1}{2}$ lb) extinguit, tum contusit
ac contuso quam potis minutissimam & subtilissimam atq dem infundit
sistelle terrea uere in vitulato affundendo d. q. aduati vini & tum
sistulam impono pennis condiditibus atq tum accendit mra intus contusa,
accusam dendo insper in mortarium, eaq bene obturata suffoca.
Medicinam huius pulueris cum modico Aqua gessitio excisitas.
3. Aq: Rosae: $\frac{1}{2}$ lb. Colcis vira $\frac{1}{2}$ lb. Abalpigmentu $\frac{1}{2}$ lb.
impono in lagina bene obturata, atq aliquoties agita, tandem a se
eluisi separa. In hoc liquore mactat Goryphium et Africa

Suscitab: Characteris

Sp. Gallas No 4 aut 11 gesso modo
contusit, coquit in Aqi rosei $\frac{1}{2}$ lb.
& hora $\frac{1}{2}$ Goryphio hinc infundit
Africa Chartam.

Ab. lignis cum Glatino pise:

Gulvis Lapidari cum ad:
ubi Gama Taggachit:

26 Pulvis Algorot (172) a) halyzinum Algoroti. — al) $\frac{1}{2}$ Vitae.
// 65. // vid. To. al:) Pulv: Emeticus, vomitotius.

~~Aq: Uranica // 52 //~~

~~Acidum fulminans dulcis. — al:) Aquila coleris.~~

~~Summa: Indispona (Tiliu $\frac{1}{2}$)~~

~~Chocchuni Tomas, cap. de Uranica.~~

Salis Nitri vel Lapi: Prunella: Tyrratio. Ternar: Hydroarticos
p: 20. et Ang: Salat (q̄ licet alyc multīs libris con-
tinelat) reliquis multior videt̄.

Ol: Hypericon: J. H. prax:

Ol: de $\frac{1}{2}$. ibid: ubi N. & alia Olea, & Raffina.

Spiritus $\frac{1}{2}$ compof: (cūis magnis $\frac{1}{2}$ in febr hūs)

Quint: Andren: Viti & N. Medic: II. p: 657. // Sen: II. p: 11.

Pulvis Nitri compof: (dissipans & resolvens hūmoris) Sen: II. p: 11.

Primum Chalybeatum. Curtet: Pharmac: p: 505.

Electuar: de Ferro aut Chalybe. Corb: Gynac: p: 30.

Ol: Folinum, φ. x. 660, b.

Viperinam,

de Cicoma,

Auscrinum,

Vulpinum,

φ. x. 660, b.

Lf. p: 62. 7. 29. b.

Liquor ex Capr ad Stabilitatē, Gesselij.

Aqua Sudorifera. (323.)

~~Ung: P... Pitt: Micae Abasis. ♡. 504.~~

~~Crem: ♀. Pitt: Micae Abasis. ♡. 504.~~

~~Ung: de Tabaco. Joubert. ♡. 592.~~

~~Pillulae ...~~

Trochisci albi Abasis. Rehod: in morbi oculor.

Ung: ad pruritum scabiosum. Rehodus. p: 712.

Ung: Nutritum, seu Coccum, seu de Siltargyrio, seu Triapharmacum. Rehod: Silv:

Balsamum chirurgicale. Rehod.

~~Pillulae ...~~

~~Pillulae ...~~

Ol:igni Strachly AR. (M. 52. 53.)

Electuar: de Scordia comp: Fernely, seu Opiata contra Utem ♀ Rehod. in fine.

Syr: de Aschensis. Fernel: et Schyzom: p: 312.

Aqua de Althaea. Fernel: vii. m. p.

Syr: Nephro-cathart: Joub:

Pill: Benedicte, Cicerec:

Aq: de Sappano. Fernel:

Pillulae Polyborista. Fernel:

Elisir Vita. Ad. T. 27. Aq: Vita Malbisioli v. in digor: 7. de Vino.

Trochisci Narcotici Fernel: et Phaz: August: p: 210.

~~...~~

Syr: de Alpidula seu Alizupo, vulgo Pede Cati. (647. b, Nicol: Alexandrini. Du Boys.

Empl: Coronum Nicol: Alexandrini. Du Boys.

Didymine. Id:

Getio Vilmovaria Ferdinody. (165.) Gordony. R. 53. a. v.

Extract: Cathol: (506. 507. 509. 510.)

Vinum Absatb: (621. 624. 620.)

Delecto Cote, Doctozales, Carminat: Gattu: fol. 79.

Rehod: Morell.

210
Empl: Stindictum Anoniti (vel Araci) eius Succedan: Ceratūm
Pill: M: Golly.

Electuar: Melanagogūm Strogij, p. 170.

- Caryocostinum. Bayzi. p. 510. V. 602.

Ceratūm Humānum. Facies: N. Obi: Feb. 44. p. 21.

Syr: de Sclerematica, descriptio duplici: p. 18. foli: 63.

Ol: de Palma (Succed: Punged. Hum) concoloso Chociv.

~~Pill: Capp. cum Annoniti~~

~~Vng: Napelitanū p. Bondtzen.~~

~~Emplastrū: sibi Anoniti de Arabicitate, V. 604~~

Emplastrū: de Lavis V. 590.

Desulatum Corinthiacum. Solunandi III. Consilios: num. 2.

Syr: Violathis Violaciū. Correctam Pharmacop.
qui habet triplicem descriptionem, quarum tertia
tantum genuina est, et vera.

Emplastrū Grisium, 5. 191. Pharmacop: Colon:

Empl: Trisondali solutivum X. XV. 8.

Pill: de Incarnabacia. N. Monardi de Pharm: Indica. 2.

Pill: de Cynoglossa. Methob: dispensat: post V. 591.

Pill: de Colecyntid. Dodon: Herbi: cap. de Colecynt.

Emplastr: Gentia Dei. 1588. - Rond. 1258. Sylv. de Medic: 1.

sinyp: p. 468.

Sal Prunella. Ts.

Sacchar: polyboratorum. de Confectis Dialtham: 1625

Unguent: Sanatin: Mentis a Melib: post V. 591.

Empl: Paracelsi. Bauder:

Pulvis Panchymagogis Chercet: disp: 15. idem iterū qui #9.

Pulvis Melanagogis. Idem. A. 1.

Pulvis ad Lumbricos. Id. A. 1. Bauderon

Pulvis caebeticus Quercet: disp: 15.

Aq: Viti Matthioli in Dioscori cap: de Vitis. V. 7. Ps: Aug: 210
Pharmacop: Augustana. V. 161. Tab. 1. Cap: Viti

V. 591. Adiprato p. ad Aracum.

Fili sine pigra: Calmy's interdictum. 301. Ceratūm humānum. 501. factus est sicuti Turaniti: et colligendū fac deinde in toto habet: veteris in

