

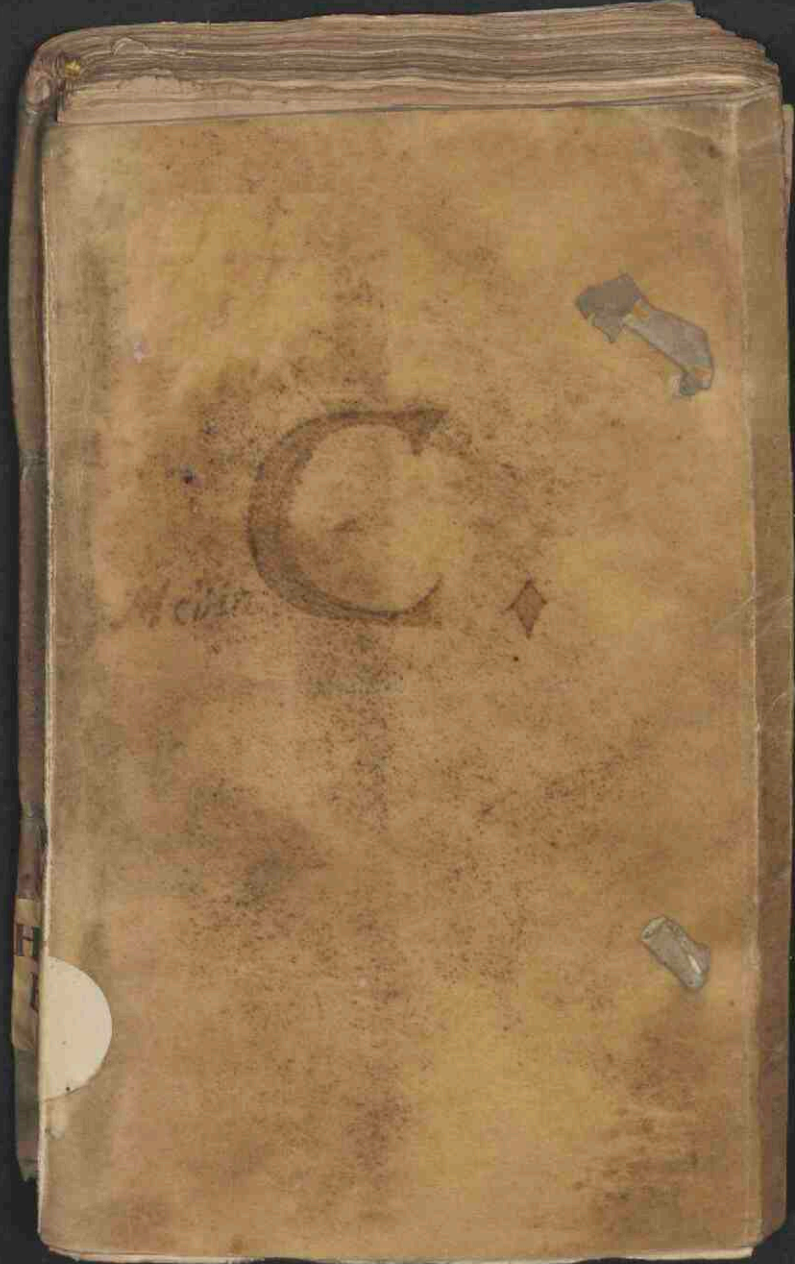

# Collectanea medica

<https://hdl.handle.net/1874/349755>



COMES OMNIBUS. COMES BOVIS.

Ego amicis iocundus, inimicis mitis et facilis.  
extrahere antientiam reger. smc. 2. 2. 3. 20.

Sapienter Plato siquid aliud in humanis, illi  
solum bonu fieri scribit, quod fit opportunu.  
Est enim occasio reru agendaum domina.

— — — data tempore profunt.  
Et data non apto tempore quibus nocent.

L. Apb: 1. ο δε xareos δεξος, η δε περιε οραση.

Fronte capillata est, post calva.

Var 401 <sup>4</sup> =

revum recen.

Scripta varii arg.

N° 401

Kst. VII pl. 3

N° 25

Hs.

7 E 25

Expende  
quoniam initia, pariterque, caritas.  
singula: bonitas, gratia, iustitia.

Empirica q̄dam I. & O.  
Heñziörüm. (310.)

// Stockeri, ut alij Doctores  
Empirica. O.<sup>o</sup> Francos.

// Bened. Vieti Faventini Em-  
pirica. 16.<sup>o</sup> Paris.  
Lugd.

O.<sup>o</sup> Francos.

// Epihanij Empirica.  
post Renodadi dispensatorius  
in 17.<sup>o</sup> edit francos. 1619.



Tanta olim Empirica Sectae vis fuit, quae  
videtur caliditas: ut apud eos, qui se autem  
omnes profiterentur, non parum etiam in  
pristinam actum auctoritatis. Fovet: metus;  
gēal: Cūandi: Sobz:

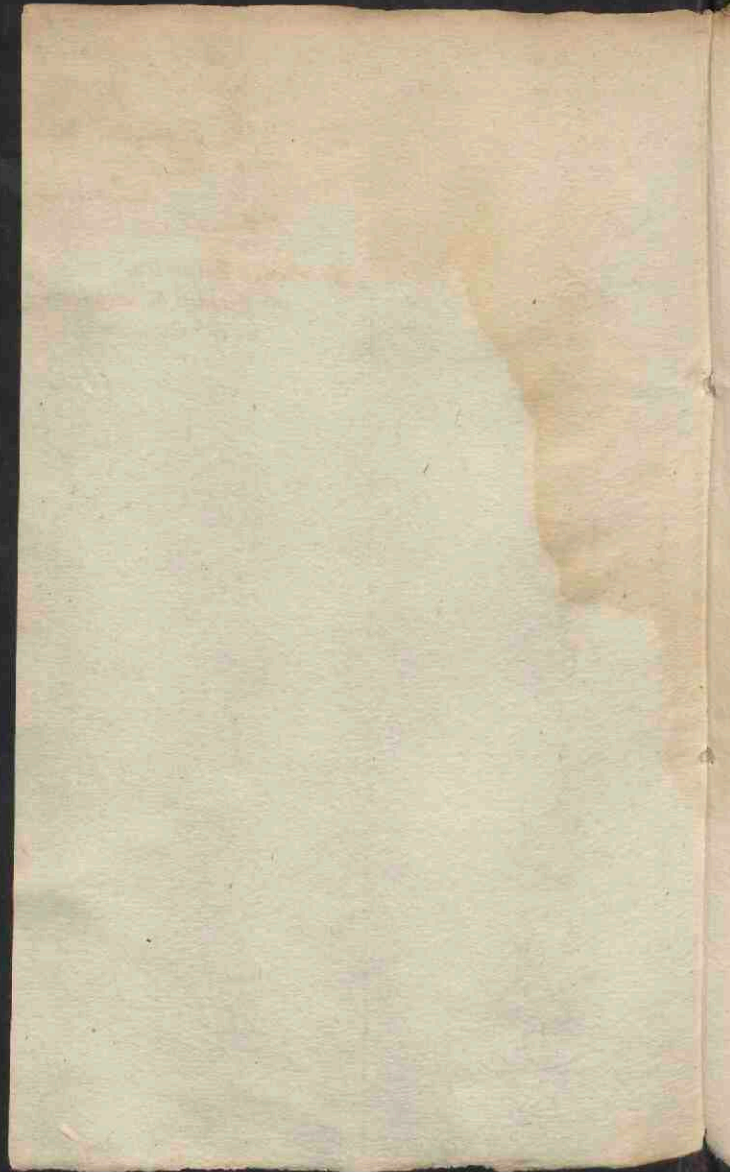

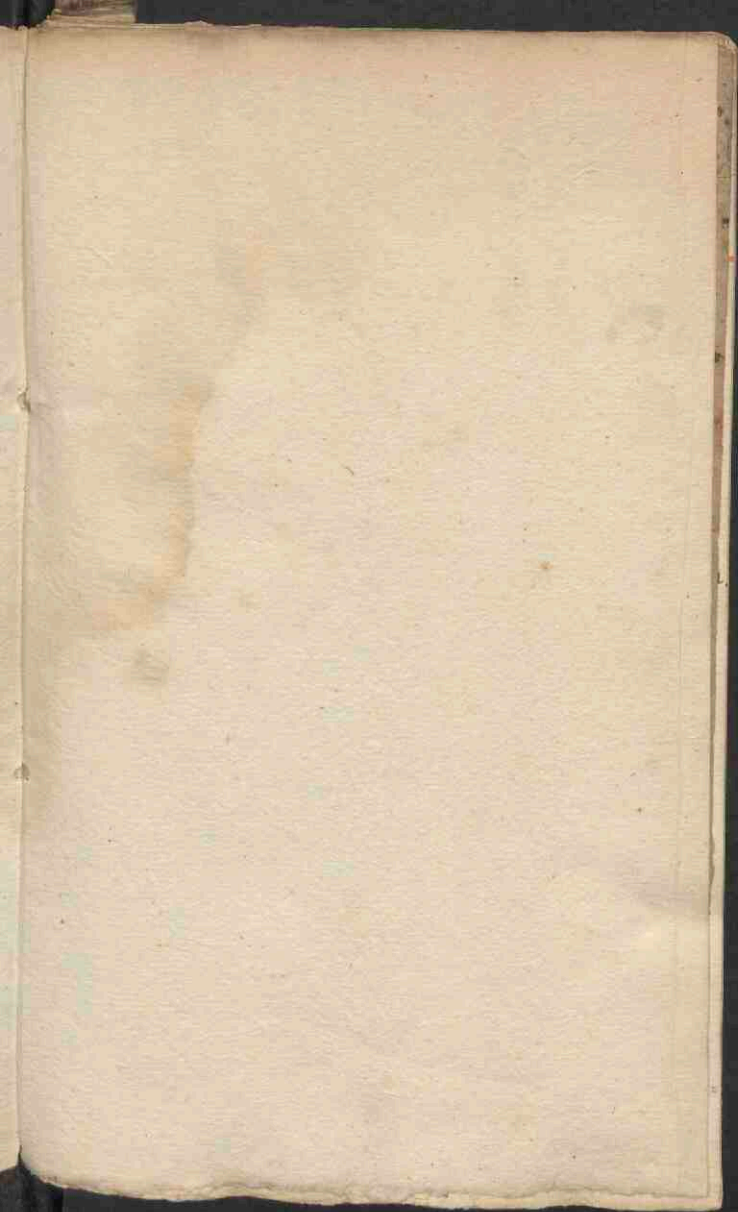

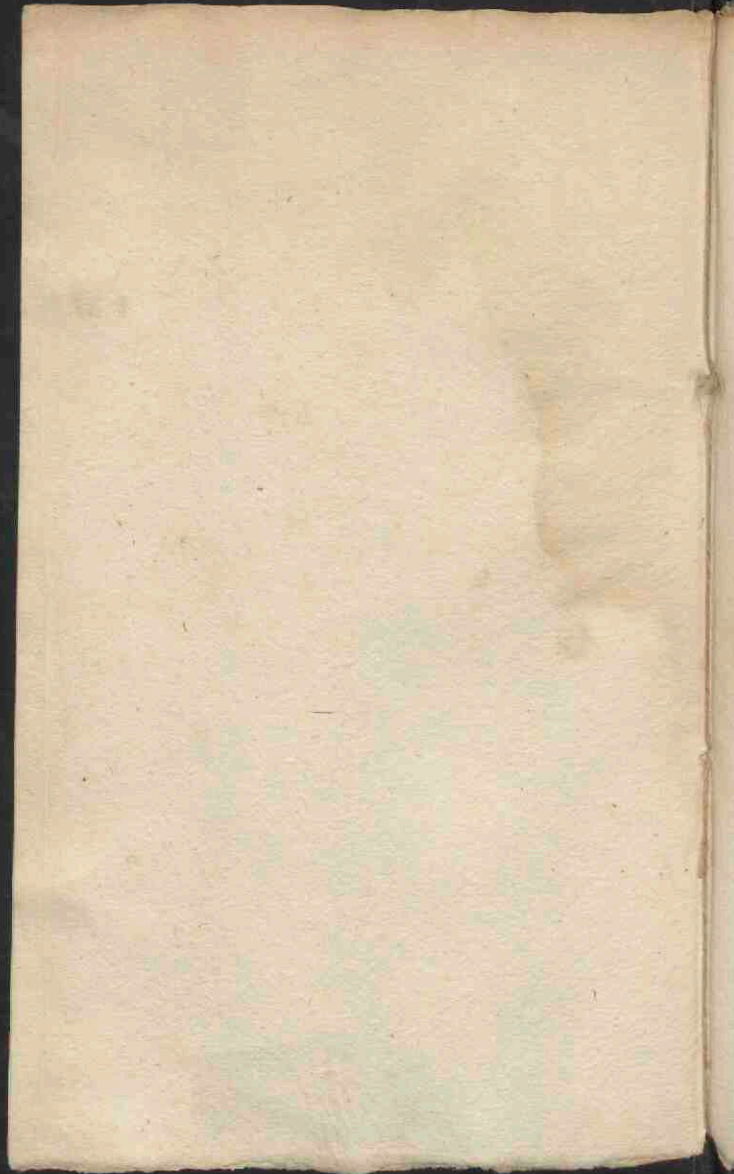

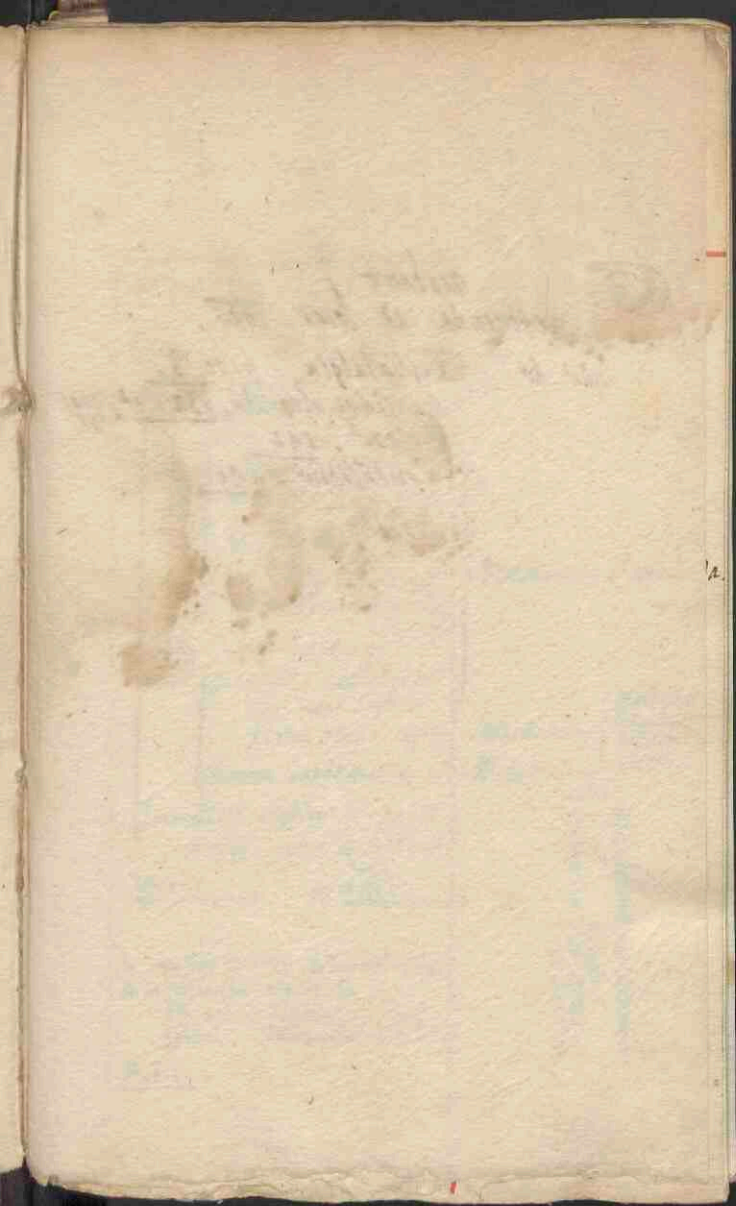



**C** restant  
referenda ad locos oes.

quæ de Cephalalgia pag: 3.  
Mensuram detestâ, 132, et 144:  
Dolori. 142.  
Contusio. 141.



Cornelius Boobins

# EMPIRICA - Observationes -

tum Medicorum, tum Chirurgorum  
tum etiam Vulgi.

## CEPHALALGIA.

Cephalalgia M<sup>ta</sup> morbifica et ut  
mediata, rursus vel

Extra caput, et quidem ut  
Citra Jecur, ut Palma  
M<sup>ta</sup> biliosa t<sup>ta</sup>  
Contra { Pituitosa.  
          { Melancholica.  
Tenuis { Serosa.  
          { Biliosa.

Ultra Jecur, est Biliosa.  
" Cacoehymia { Pituitosa.  
                  { Melanch.

In Capite, q<sup>ue</sup> genita vel

In Capite, residetq<sup>ue</sup> vel  
In Venis Capitis.  
Extra Venas Capitis

Extra Caput genita est.

Immediata, residens in parte  
nervosa — Resolvenda

Captivæ:                      ac: & Holler.

In omnibus capitis doloribus t<sup>ta</sup> est,  
ut in { principio repellentia,  
          { decemto differentia, } parti  
          { fine, roborantia } applicat.

H. T. v.

Preparanda & vacuanda.

— Vacuanda { Masticati  
                  { Gargaris:  
                  { Inuncti:  
                  { Erubimti.

Resolvenda per {  
                  { Derivationem }  
                  { per Nasum }  
                  { per Stachiam }

Opposition

The ... of ...

<p>...</p>	<p>...</p>	<p>...</p>
<p>...</p>	<p>...</p>	<p>...</p>
<p>...</p>	<p>...</p>	<p>...</p>
<p>...</p>	<p>...</p>	<p>...</p>
<p>...</p>	<p>...</p>	<p>...</p>
<p>...</p>	<p>...</p>	<p>...</p>



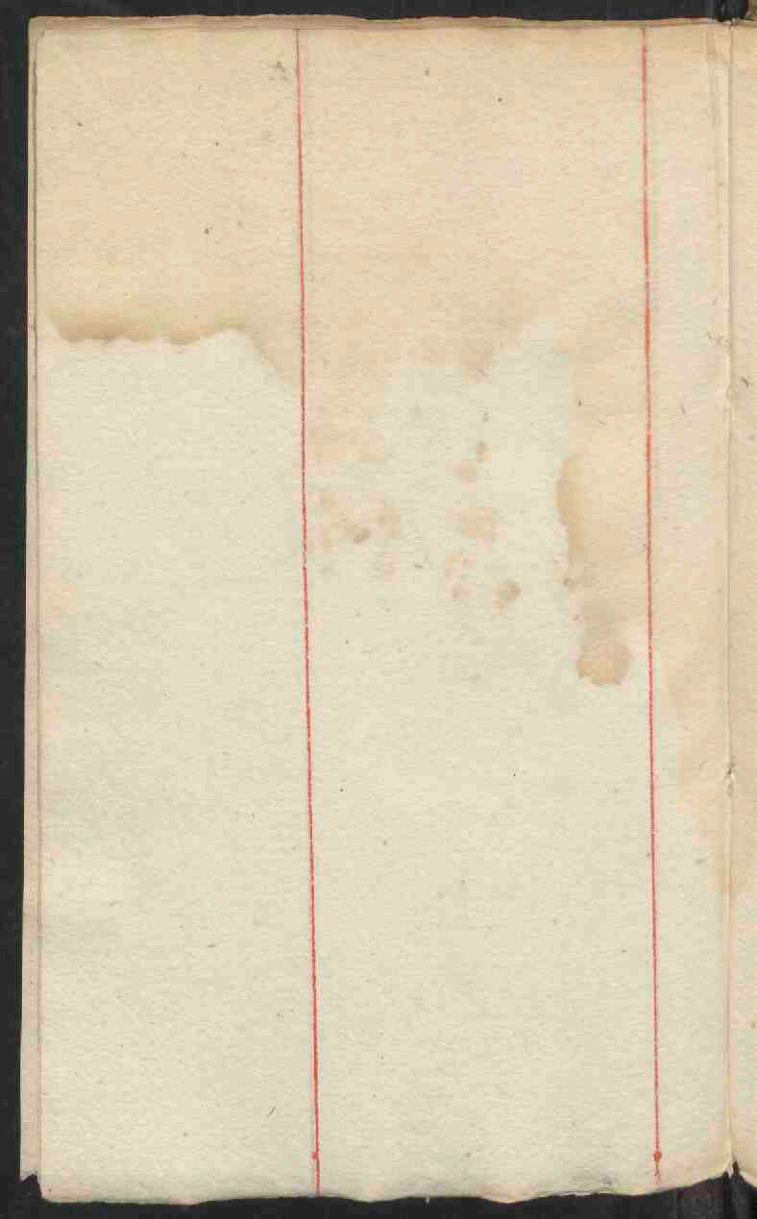

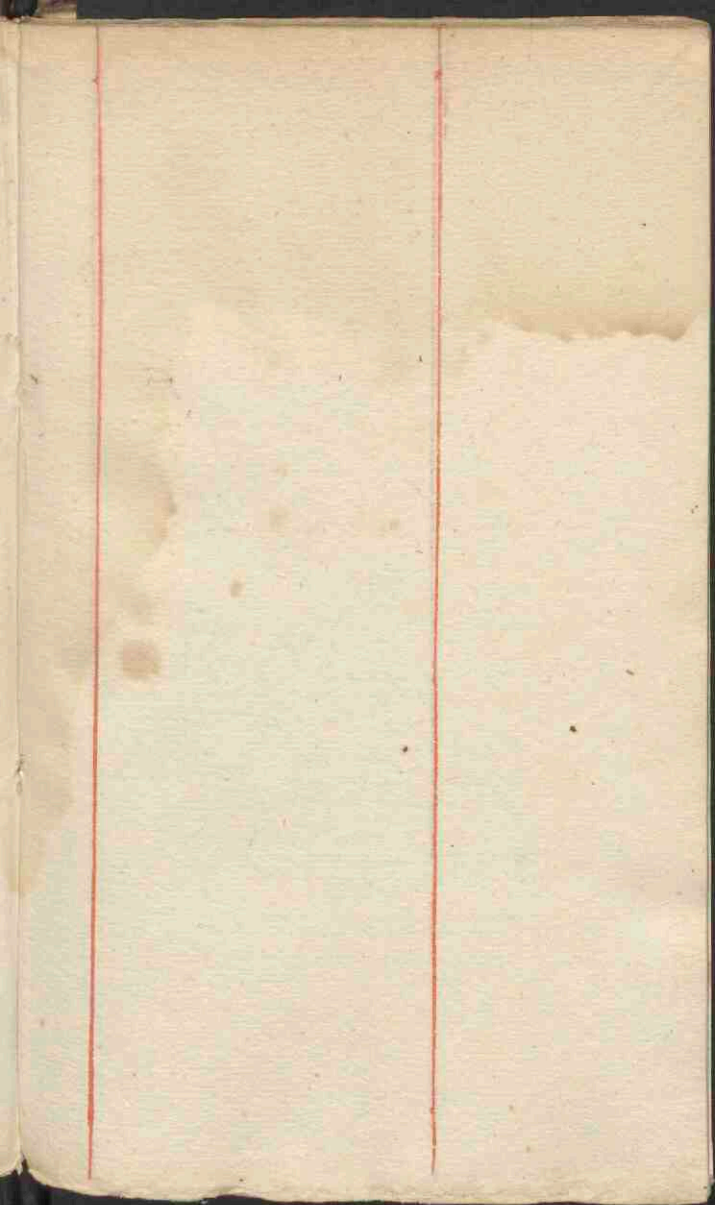



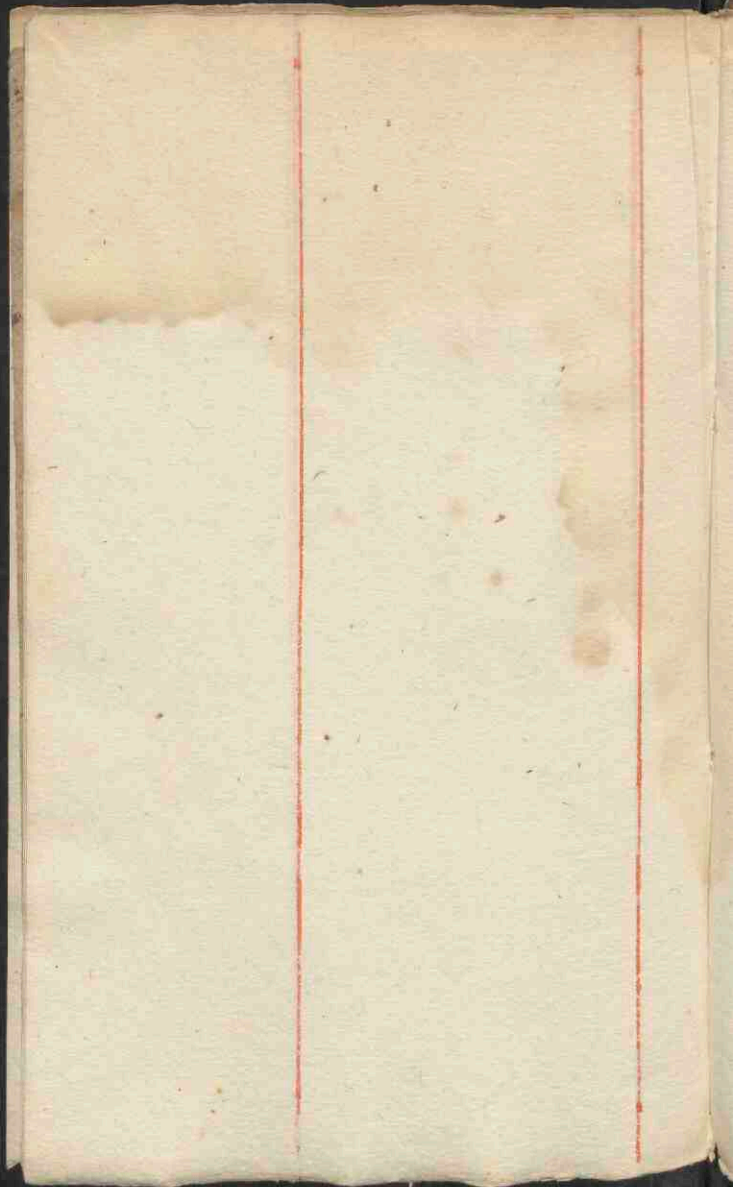

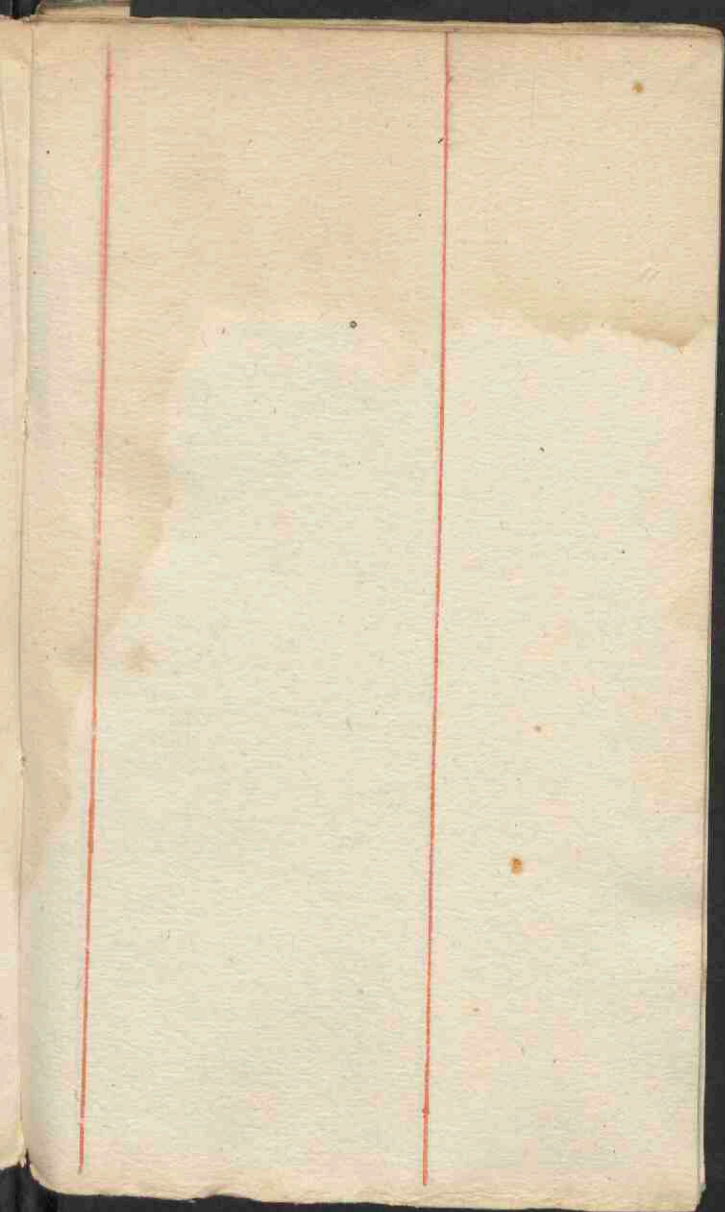

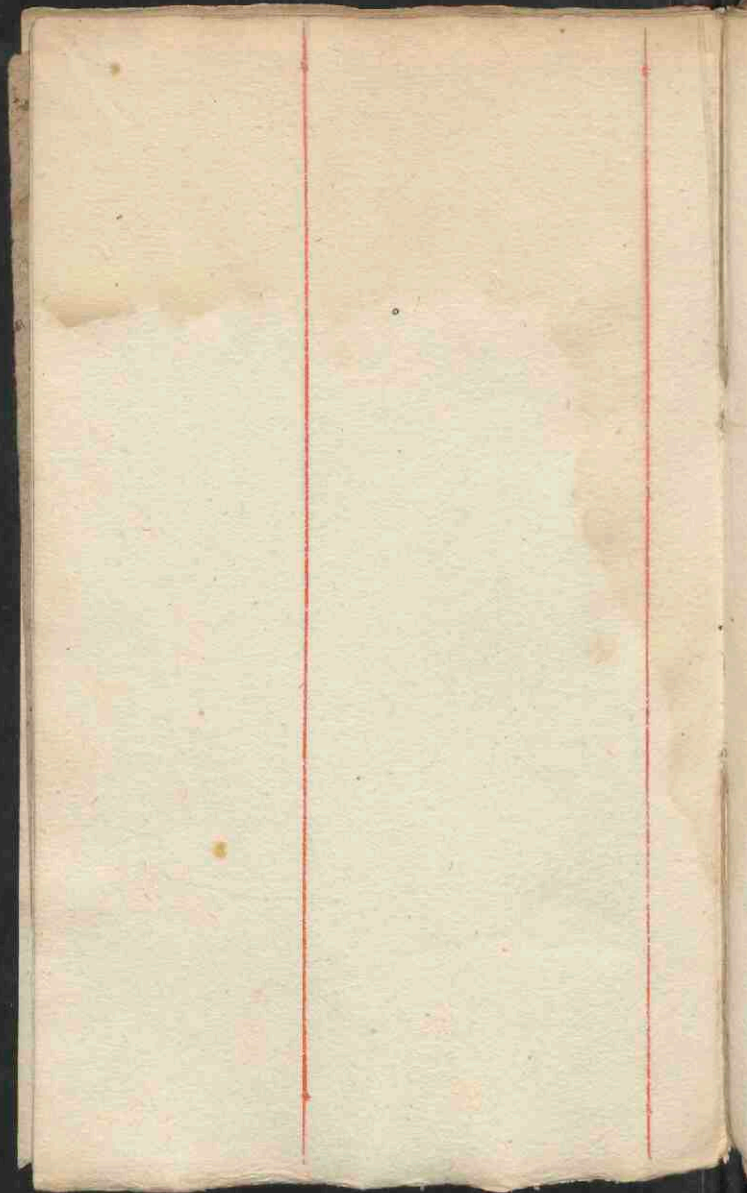

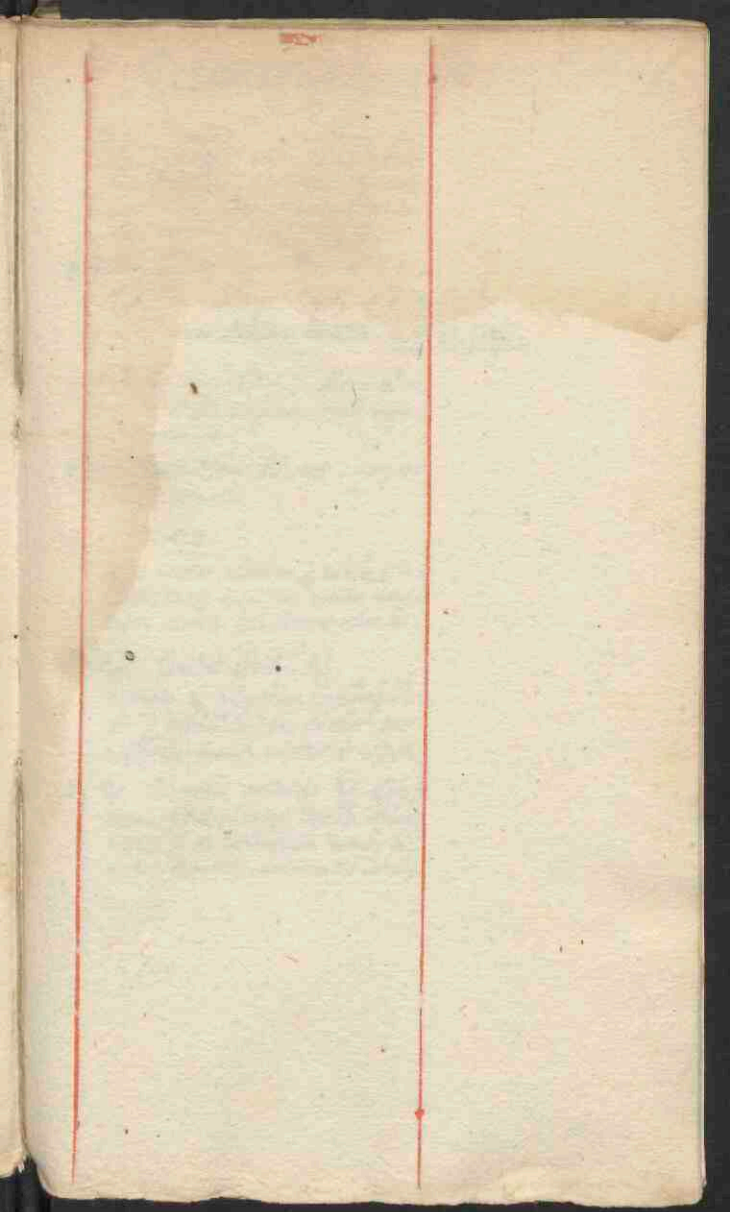

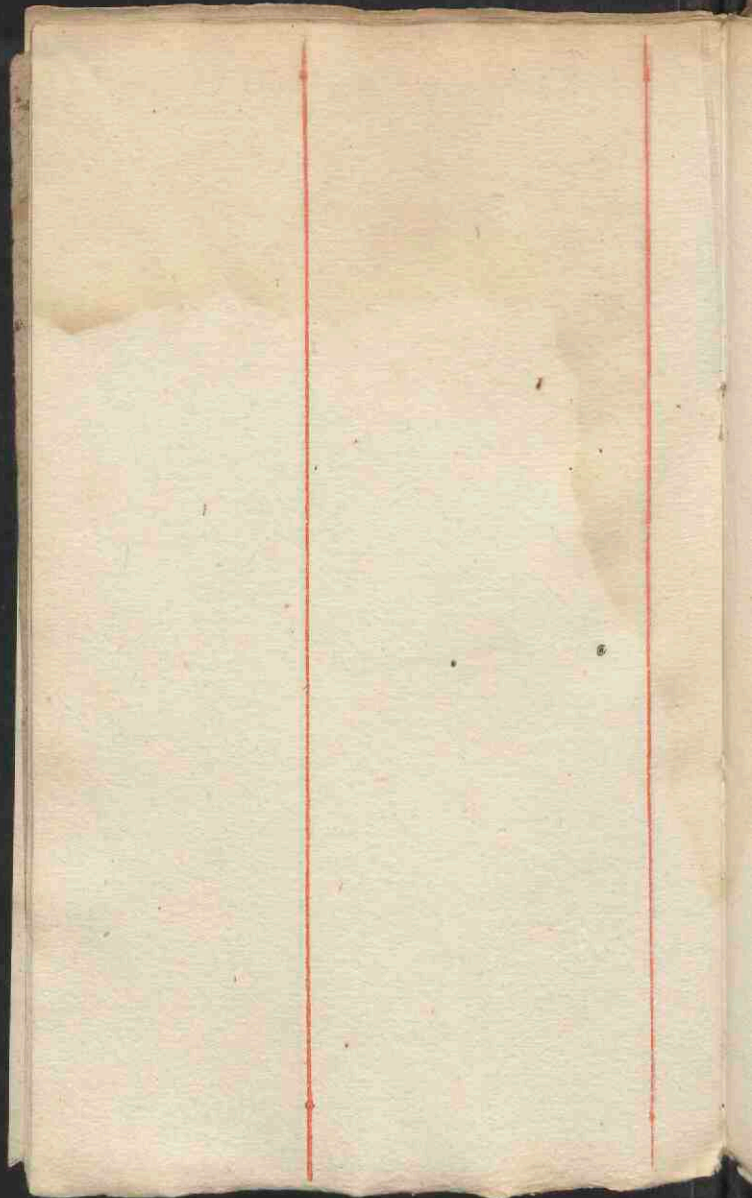

Ad inspiciendum si. Specillum argenteum, in cuius altera extremitate parvum cochlear esto, quod pulverem idoneum ad Columellam deferat.



// Pulvis .a. ad elevandam aptus est.

Bolis armenis pulverisatq. q. v. 19. 351, b.

// postea etiam Alumen tostum. q. v. 23. 353, c.

// Hyssopus cum Aqua in sertagim<sup>o</sup> can<sup>o</sup> lesiat, & si. Emplastr: capiti imponendum.

// q. Particulam Succini, impono sutura<sup>o</sup> coronali.

// xx seb: xi: w.

Ovam recentis asatum p. medius seino datur, unaq; medietas calida imponatur cervicis vel sutura<sup>o</sup> coronali.

// q. Carab<sup>o</sup> albiss<sup>o</sup> qj.

redigat in pulverem crassiuscul:  
& p. infundibulum firmis ore respiciat manus meridie, & vesperi.

// q. Fermenti coctoris qj. asperso Carab: alba pulvere hirculo indicatq; verticisq; ad latitudinem manus dimidiam imponatq; ac bis in die iteratq;.

ex l. de la Condro.

℞. Mica panis albi macerata alio  
 quiet horis in Aq: Rosar: &  
 lacte muliebri ℞i.  
 Mellilla pomori dulce: ℞ij  
 Croci gr: iij. fi. Cataplasma.

q: sicc: admoventis parti afficta.

// ℞. Aq: Plantag: ℞ij.  
 Rosar:  
 Euphrasia, B ℞i.  
 Troch: alb: Rhasis ℞i.  
 Sacchari candi ℞i.  
 fi. Collyrium.

TINCTUS AURIUM. 15.

℞. Fol: Rūtbae,  
Majoranae, ℞. n. xxiiii.  
coquant in aqua. & exprimatz  
Succus, cui addo Castorei.  
Moschi, ℞. q. ij  
℞. Amygd: amar: ℞. ij.  
instillentz guttas aliquas.

℞. de la Coille



Valerius in H. T. 3. summoptere  
commendat, et ex propriitate naturae  
dicit. ℞. Rasura Cornu Cervini  
bibatur cum Aqua.

// ad eandem prohibendam et sistendam

℞. Coriandri ꝑ.

Gran: Bayacanth:

Stm: Brasicae,

Cydon: Plantag:

Spody. ʒij.

fi. Pulvis,

Dosis ʒij cum siccis adstringente  
ut: Limon: Granator: Aranc: ℞. j. l.

~~Gesnerus. III. epist. 27. medicamentis  
 defecabit, quod miraculi instar con-  
 firmatum etiam Caturnorum (quas  
 si nisi non curari possunt) feliciter  
 ter tollat.~~

Empir:

// ~~Sp. Aq. Albidus, q. v.  
 capis guttas ii vel iii de die in  
 oculum cum pluma instillens Q. 20.~~

## CATARRHVS.

Catarrhū seu acutissimū inuetero  
satim adoluit

℞. Ol. Terebinth. libid. ℥j.

Balyes

Mollis, aut Adipis corvi, ℥ss

simul fundantur pro singulis ℥ss.  
tū. aduocatis Emplasturū

℞. Empl. Diaphanica ℥j.

Resina pini,

Ammoniaci ij ℥. resina. ℥ss. ℥ss.

Uopanacis similiter ℥ss.

cūm Cera, & Ol. Iuui, q. s.

℞. Emplasturū.

post silu. de la lobine.

The first part of the book is  
 devoted to the history of the  
 church in this country. It  
 begins with the arrival of the  
 first missionaries in the year  
 1607. The author then  
 describes the progress of the  
 church through the various  
 periods of its history, and  
 concludes with a description  
 of the present state of the  
 church in this country. The  
 second part of the book is  
 devoted to the history of the  
 church in the world. It  
 begins with the birth of  
 Christ, and describes the  
 progress of the church  
 through the various  
 periods of its history, and  
 concludes with a description  
 of the present state of the  
 church in the world. The  
 third part of the book is  
 devoted to the history of the  
 church in the future. It  
 begins with the second  
 coming of Christ, and  
 describes the progress of  
 the church through the  
 various periods of its  
 history, and concludes with  
 a description of the  
 present state of the church  
 in the future.

I. & O.

Cum languēat in hoc morbo tota  
natura, & summum adfit piculum,  
extremo malo extrema debent uti  
scilicet medicamenta fortia in parva dosi.  
Clyster injiciendū acris, n̄ excedens ℥ij.

f. sic & J. Schenck ad ℥vii.  
at Pnc 360. etiam ad ℥ij. Pnc  
scribit, & h. 19. b. nigro  
dam & aciem in Apoplexia  
Clysteris dosim statuit.

℞. Pist. Coebiar. ℥ij.

disolvantur in Aq; Vitæ, & agitata in  
fundantur, si possibile.

℥ In Parexysmo sit excitans, immittit  
naribus plūmā Ol: Saccini guttas  
aliquot, simulq; naris fricent. Item  
potest Spicetubæ & Rosar.

℥ ℞. Elaterij gr: ij.

Lactis vaccini ℥ij. M. ℥

& attrahat æger, si potest naribus.  
cum Ritha & A. fricent naves.

℥ Sinapi & Sal pulviscent, maccant  
in Aq; Vitæ, hujus mixturæ aliquō  
ori & naribus indat, nam hæc in  
cultatem cerebri sopitam excitant.

Si os aperiat, & palatūm Theriaca-  
imungat, ut facultatem excites, aut  
materiam attrahas.

℥ ℞. Castorei.

Euphorby. ℞. ℥i.

id totū in fletis p̄ p̄mam eadē  
linguæ. Estq; potens.

Apoplegmatis suis maximam pituita-  
cosiam horæ spatii ex cerebro excitas,  
quæ linteis ex ore æger detorgeri  
debet. I. & O.

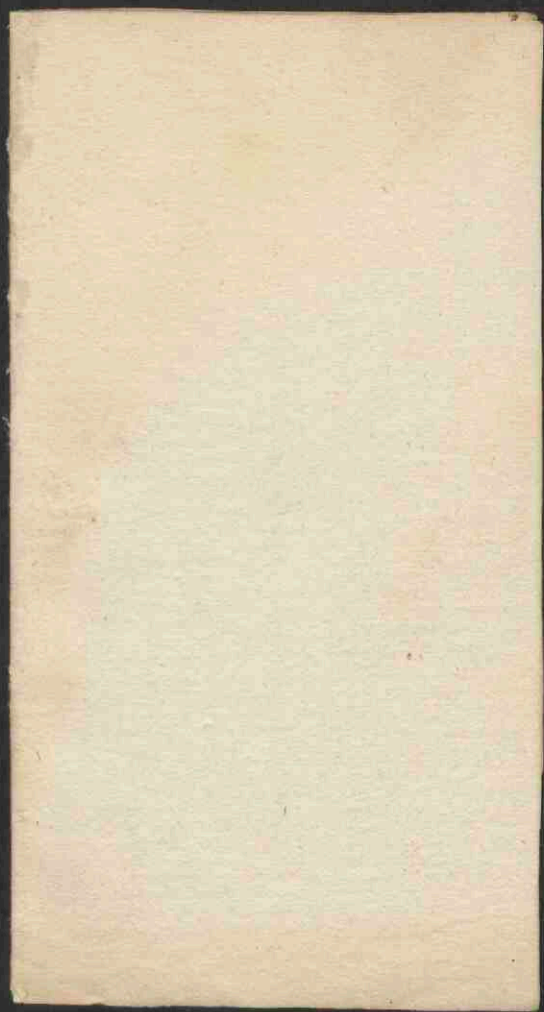

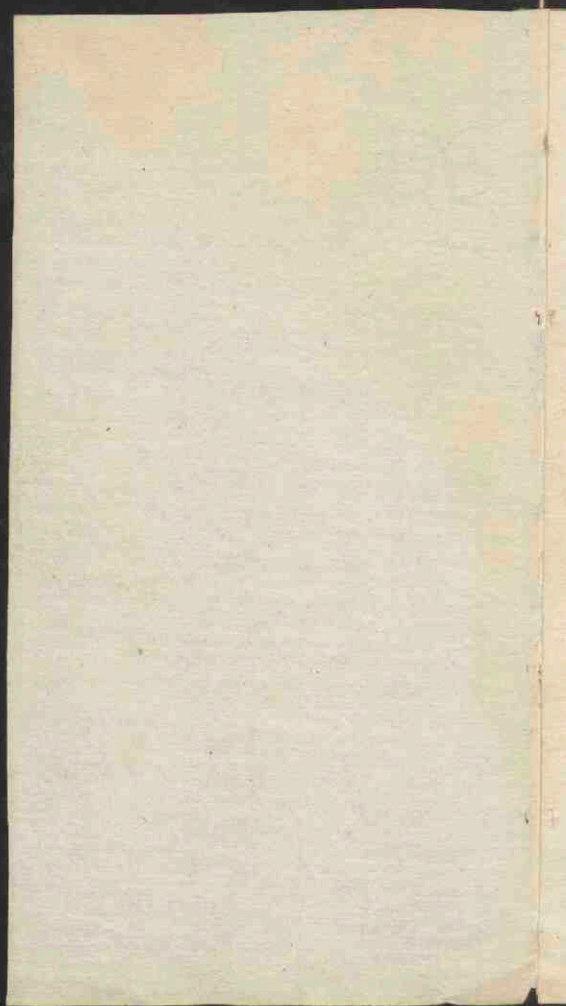

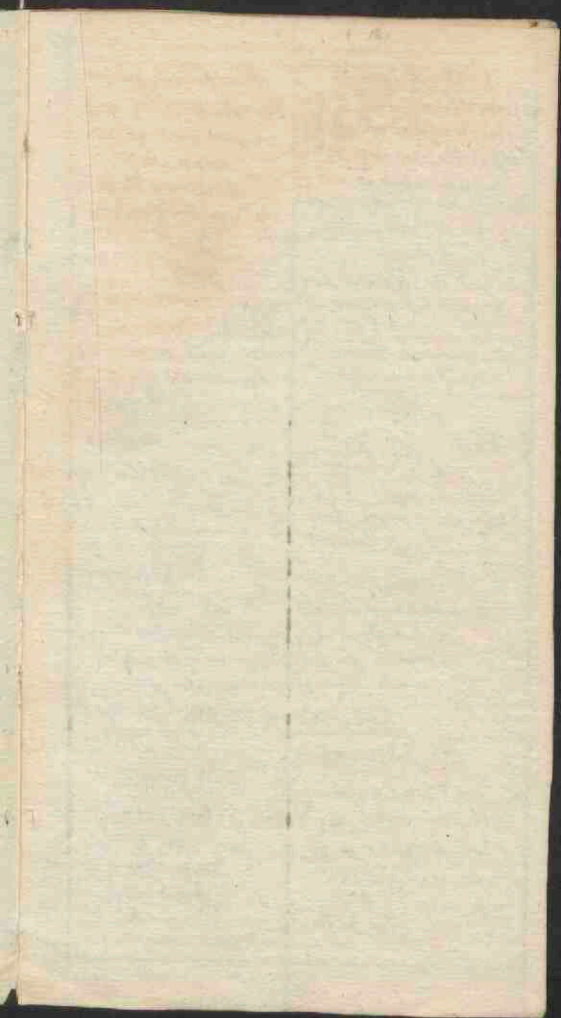



Suab refrigerans

R. Symp. cicut. limon. ℥ij.  
tiolar. & infusio mellea. ℥ij.  
aqz stillat. cicgor. ℥ij.  
Cacothemid. in lib. ℥ij.  
olei vitrioli qu. in re  
q. s. ad plan. artem.

Vomitorium.

R. Sola aqua bipida. ℥. xvij.  
Exprimat. luf. q. Sydrome.  
lites ad ℥ij. Cola  
addo oximelitis simplicis. ℥ij.  
misti q. vom. tria.

Alind.

R. folior. agari ℥ij.  
Exprimat. succus cu  
vini Hippocri. ℥ij.  
addendo vini vitrioli ℥vi.  
℥. Sanctus.

Purgans cœ papav.

R. Symp. rosar. colut. fol.  
leni & sabab. ℥ij.  
scammon gr. vij.  
aqz cicgor. ℥ij.  
℥. in sanct.

Purgans thymariolus

R. Symp. cicut. & sabab. ℥ij.  
fol. leni. clat. ℥ij.  
rsabab. clat. ℥ij.  
scammon: gr. ix.  
aqz cicgor. ℥ij.  
fuit Sanctus.

Purgans in dyffenti. st.

R. rabarb. clat. ℥ij.  
scammon: gr. ix.  
femina unij  
Cinnamon ad gr. ij.  
aqz cicgor. & clat. ℥ij.  
q. s. ℥. Sanctus.

Alind. 8.

R. Symp. cicut. & sab. ℥ij.  
rsabab. pulveris. ℥ij.  
scammon gr. ix. xij  
aqz cicgor. ℥ij. ℥. s.  
℥. Sanctus.

Purgans r. x. mag. st.

R. Symp. cicut. & sab. ℥ij.  
pitura dicitur. & sab. ℥ij. 38  
scammon gr. x.  
aqz cicgor. q. s.  
℥. Sanctus.

Purgans balen.

R. Symp. cicut. & sab. ℥ij.  
cremoris tartari ℥ij.  
scammon gr. x. xij  
aqz stillat. cicgor. ℥ij.  
℥. Sanctus.

Alind. pib. pul.

R. extracti latgor gr. x.  
scammon gr. ix.  
& Symp. rosar. q. s.  
fama pib. ℥.  
N. 9.





balz ad sedanda ventris  
de hinc et calicis

R. Siliac Andren. ℥ss  
Pistoa Lemari ℥ ij  
Croci gr. viij  
olei anisi gutt. v.  
et balz

confectio ad idem

R. Spiritus vini maculati ℥ij  
Saccari portati ℥ij

Pulvis purgati bitumini

R. Sp. vitæ daturobi y zhabab  
ezimoi tactati an ℥ ij  
pulv. r. canamo gr. xxj  
m. in croci pa. ℥ss

Pro fissuris manuum

R. Sulphuris vivi.

℥ss

Cruda

Vitæ h. albi

Miscerit extracti an  
Subtilissimi pulvisificati  
Vn. exingit. fortit. q. s.  
misce. ℥ss. in gual. em.

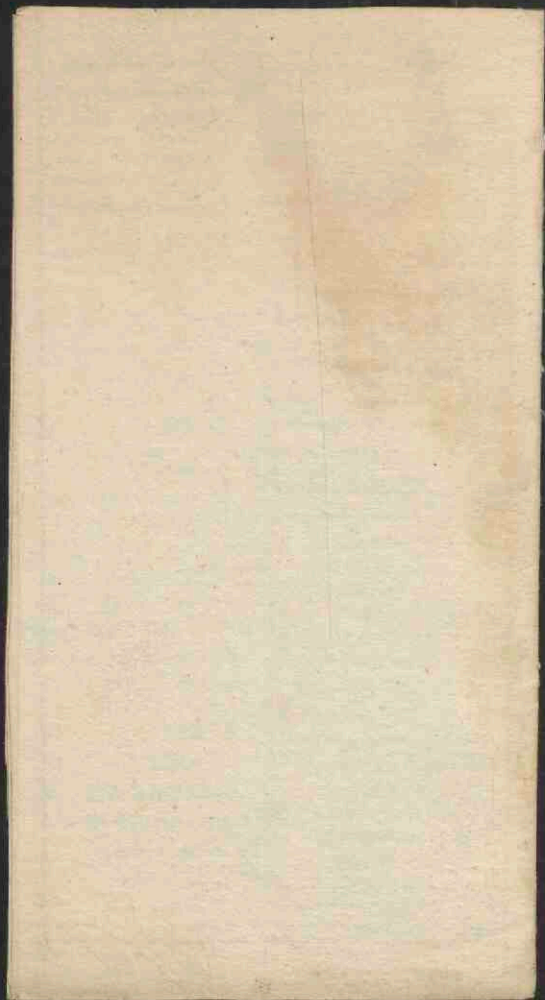

J. &amp; O. probata.

Rj. Pulv. Sapis ascriptus ea crinio  
hämone cum succo Cistae, vel  
desto Paeoniae, Trémontilla &  
Lobellianum.

vel Si Basilare<sup>o</sup> epileptico ad  
aliquot grana cum Aq: Tillie  
exhibebis.

Rj. Castorei Si eam desto Parsij  
per dies xiv.

Commendatur Rad: Pyritici, si  
miscetur cum melle in Electuario,  
& dñs pro dñsi Zj. Sphirbidando  
destum Stoechados. Sals vii. q̄  
q̄ die, singulis hebdomadis semel.  
per totam annuam continuando.

¶ Pallidus frequens Epilepsia est ab  
obstructione mensibus. Tunc bis in  
mense Rj. Pulv. ferd: Zj.

¶ Si a Ventrata alicui a manus aut  
pedis digito ad caput suspensus Epilep-  
psia incipit, post expositis evacuationibus  
& R. c. Phagi adhibeant Phlegmaticis  
illi parti, unde id venturum suspit:  
sed si tam una haerit in parte ca-  
piti vicina, ut hinc, et tunc ad  
quoto contrario fiat fonticella:  
Sicutus Indis & annis aut vicibus  
continuando Rj. Theriac: bene formos  
tota di.

ca desto Rata, aut Paeonia.  
sed si exinde in Collum aut caput  
transierit & gortar infertus:  
piscandum tunc est in hinc Striactis.  
Ita A. d. o. n. charibis. J. & O.

Benignus committunt Epilep-  
sia dno, quod dicitur si tunc  
cum dñs occipitis sanguis,  
sly si Basilare, si nunc  
cautione. &c.

// Lequentia J. Colic: familiaria

℞. S: Pimenta  
 Pulv: Cranij hūm: ℞ ℥ij  
 Cascarilla: ℥ij  
 Nix: Myrsine.  
 Sem: Citri ℞ ℥ij ℥ij. Pulvis.

Dosis ℥ij. Sumenda Sapo in aqua  
 cum jure pulli.

// ℞. Conserv: St. Anthos ℥ij  
 Pulv: Rad: Paeonia ℥ij  
 Sem: Paon: ℥ij  
 cum oxymeli simpli: et Syr: de Stoech:  
 Si. Laudatiss.

// Pappa pro difficulter q̄ asphuritis

℞. S: Paeonia ℥ij.

Si. Pappa, suspendenda in Oleari: ℥vj.  
 exprimat.

// Infantulo Epileptico in ipso paroxy-  
 smo Rata siccis cum ℥. Vini fortis  
 nortibus admoveatis. p̄magister  
 per suppositorium.

// et de hoc Sapo Ungat.

℞. Oxymell: Scyph:  
 Simpl: ℞ ℥ij.

Syr: de Stoech:

Syr: Ros: Sic: ℞ ℥ij. an.  
 Si. Linctus.

// ℞. Rad: Paeonia maris recent: ℥ij.  
 Sem: Paeonia maris ℥ij.

Contundunt et siccis inethentis, si  
 atq̄ excipien collo suspendenda, ut  
 facillime stomachi mētra attingat.

// ℞. Pulv: Rad: Paeonia, ℥ij. //  
 Tberiac ℥ij.  
 extendat sup Alutar Cordi applicandus.





24.

//

// Verberna collecta solo existituro in  
 V, & cum granis Patonia mixta,  
 contititags de vino albo exhibeat.

+

// 36 //

// 20. //

## APoplexia.

℞: Universoru familiaru & nung fallas.

℞. Spepanacis Ziss, infunde in  
 vini albi Gall: ℥j.

liquescat ad ignem, cola. Colatur  
 m. cum decocto appropriato Apoplexia.

℞. Clyster.

quem ut retineat, claudat digito,  
 vel stupa manu acri.

+ D. 9.

//

\* Aquas Cardiacas guttas v, vel vi, si  
 mane, & vesperi ad ingressum lecti  
 sumant, ab Apoplexia hōis liberant.

Esjdem Senicoblesar infusione, Ape-  
 plecticum a paroxysmo excutit. ℞.

//

Apoplecticum si videas, roga an antea  
 Epilepsia laboravit; si sit, non evadet.

# CATALEPSIS.

25.

Nec Clyster, nec Vesicae Sectio (summa in Apoplexia remedia) in Catalepsi curanda ququam possunt.

Sola frictionis extremarum partium in huius curatione primas tenent.

## TUSSIS.

D. Tussic: in Tussi inveterata post generalem pituiticis purgationem

℞. Pitt: de Cynoglossa ℞℞,

℥i. Pitt. s. decantata.

sub noctem succubenda.

— hae vel ad ℞℞ exhibitas, reliqua opiatibus tutius operari dicitur de.

℞. ♀ vivi, vel cōs ℥℥.

Benjoni ℥i.

in ovo serbili excipito, et jejūnato morbo in aëre serbitudum dato: vel post eandem usque cōsuetudinem.

D. Tussic:

℞. Pitt: herbaria sibi sub lingua.

℞. Rad: lotos ℥℥.

Spec: Diatracacont: sicc:

Ampli ℥ ℥

Sacchar: albiss: ℥ ℥.

Gummi: ~~Emulsi.~~

cūm Myracanum Cūm: Tragacant.

℞. Tussic:

℥i. Pastillar.

D. 74.

// 56. //

## PARALYSIS!

J. &amp; A.

Præstantissima sunt Pill: Paral-  
lyticae Mathioli.

// Spina dorsi & membra resoluta  
inungantur sequenti unguento.

℞. Ol: Terribint: ℥ij.

Fl: ℥ss.

pono in vase vitreo chartula duntaxat  
taxat tecto: & p aliquot dies circa  
cultur in arena, donec rubini  
coloris acquirant. vel

℞. Ol: Castorej, ℥ss.

Castorej pulchrisati ℥ss,

℞. si. Vinimentum.

// Sapo ore masticatus Rad: Astragal,  
rad, sive Ostracitj: cum multam-  
plicitate, et omni morbosus genus  
educant.

J. &amp; A.

## PLEURITIS.

J. & A. ℞. summum in hoc  
malo remedium.

1 Purgatio ℞. Sen: pulcherrim ℥ss.

Amigd: dale: exart: ℥ij

si. obullit in Aq: Horti, in  
Colatura ℥ij, vel ℥. dissolue

Tranma ℥ij, vel ℥ss.

℞. pro haustu.

//

// post purgationem & T<sup>3</sup>, detar  
 Syr: Papav: R<sup>3</sup>eador, t<sup>3</sup>m in l<sup>3</sup>id<sup>3</sup>  
 t<sup>3</sup>m in Apoz<sup>3</sup>matib<sup>3</sup> e<sup>3</sup>m aly<sup>3</sup> p<sup>3</sup>o  
 Atzallib<sup>3</sup>.

// Si sit Pleuritis a flatulenta m<sup>3</sup>aa  
 Co. Sp: Vini  
 Nitai, C<sup>3</sup> Z<sup>3</sup>B, ad T<sup>3</sup>  
 Aq: tepida T<sup>3</sup>. M<sup>3</sup>  
 pro h<sup>3</sup>uist<sup>3</sup>.

// expectorationem promovit, & m<sup>3</sup>aa  
 digerit, & Excrementi albicantis (q<sup>3</sup> t<sup>3</sup>m  
 p<sup>3</sup>o a<sup>3</sup>stido collectum est ex  
 Atzocib<sup>3</sup> Gallinar: J<sup>3</sup> J<sup>3</sup>.

anacardi<sup>3</sup> p<sup>3</sup> nob<sup>3</sup> in  
 Dec<sup>3</sup>o Tussilag: &  
 Violay: T<sup>3</sup>.

anac<sup>3</sup> fiat colatum, exhibit<sup>3</sup> q<sup>3</sup>o reg<sup>3</sup>.

// maturat, & expectorationem promovet.

Co. Rad: Scabiosa, T<sup>3</sup>B.  
 Coralloz: v<sup>3</sup>ba: T<sup>3</sup>.

Decoquant<sup>3</sup> s. a. in Dec<sup>3</sup>o Violarum,  
 Tussilag: & Capill: J<sup>3</sup>.

Colatura cum Saccharo coquant<sup>3</sup> in  
 Symp<sup>3</sup>um. Dec<sup>3</sup>o ex hoc  
 sap<sup>3</sup> colatur cum P<sup>3</sup>isana, m<sup>3</sup>  
 Aq: Rordei.

// progridiente dein morbo, addo h<sup>3</sup>ic  
 Symp<sup>3</sup> Succ<sup>3</sup> Scabiosa cum Aqua  
 Tussilag<sup>3</sup>: dissolati T<sup>3</sup>. ut supra  
 s<sup>3</sup>uendum.

// Apostema pleuriticum simp<sup>3</sup>us.

Co. Pomum dilae, exent<sup>3</sup>at<sup>3</sup>, eiq<sup>3</sup>  
 Olivani J<sup>3</sup>, aut J<sup>3</sup> indat<sup>3</sup>,  
 tegat<sup>3</sup> v<sup>3</sup>is ipsa lacina, & coquant<sup>3</sup>  
 sub cinerib<sup>3</sup>. Dein  
 v<sup>3</sup>is Olivano pomum<sup>3</sup> condat<sup>3</sup>  
 J. & A.

Dexto Galli Veteris inest vis specifica  
curandi Asthmaticos, Versum si  
ipsius farta purganti addatis formam  
perforata. I. 100.

// Pitt: de Colocynthidi<sup>o</sup> crinum plu<sup>m</sup>  
cinnam<sup>u</sup> valeat. N.

// ℞. Vini dulcis tonitis  
Mellicrati colti. ℞ ℥x.  
Pulv: fol: Tabaci in umbra exier  
cati ℥ss.

Rad: Polypodij Pterop: recentis &  
munitissim<sup>u</sup> concisi ℥ij.

Rad: Allioij, struoto in ditulles  
incisi ℥ij.

macerent<sup>u</sup> ℥ ij. postea colata p  
manicam Hipp: cistrulib<sup>u</sup> loco frigida.

Dosis ℥vi, quotidi: V basis aut<sup>u</sup> parat<sup>u</sup>:  
Chalart.

// Millipedes p<sup>o</sup>stantes in Asthmato<sup>o</sup>  
quomodo sumenda? L. 55. d.

℞. Aloes diligenter liero Cibor: &  
Aq: absinth: lot<sup>u</sup> ℥ss.

Rhei electi ℥ij.

Mais, Caziophyll:

Anisi, Fenic: ℞ ℥i.

pulverisanda pulveris: & cum Syr:

Conserv: Citri, vel Mucobalanor:

malaxent<sup>u</sup> & fi. Massa pitt:

de qua formant<sup>u</sup> pitt: plures,

capiat ℥ ij vel iij duabus horis

aut<sup>u</sup> post<sup>u</sup>um, simul vel bis

singulis hebdomadibus.

la cold<sup>u</sup>.

No. 9 hoc pitt: Stomachica<sup>o</sup> hujus loci p<sup>o</sup> p<sup>o</sup>.

J. &amp; H.

Absterget & consolidat efficaciter pul-  
monum ulcus, Conserva Ros: rubr:  
(cujus abas annam i non super) epist  
usus debet esse in ei cibo & potu.

actit Aculeonis quandam  
militarem Phtisicam comitiss.  
th 400 Cons: Ros: & curatus suis sp.

// Conserva ead. fol: Pilosella (vel Al-  
vicula minor) et Castanea quantitate  
sumat. man<sup>o</sup>, statim a p<sup>o</sup>adio, et  
a cura.

// ℞. Syr: Viol: ℥j.  
℞: ꝑ gut: ℞.

sumat. semel aut bis (con quodidie?)  
cum Deco Pilosella. Est sp. efficac.

// Lemius potus & velle mitatus.

℞. Ol: ex Amygdalis mundatis  
quodidie oleum expressum, ita ut  
nullo modo aliqua accedat caliditate.

// Absterget, siccat, & consolidans.

℞. Pulv: Stali ad tably 3B.  
sumat. ex ovo serbili, semel aut bis  
p<sup>o</sup> die.

// Expectorationem promovens, &  
ulcus consolidans

℞. Balsami f<sup>o</sup>niculi ℞j.  
ex insula aut Hydromelite, semel  
aut bis de die sumat.

// Efficaciter mitrit, dissipat, et extirpat  
ulcus pulmonis fructura Mellis.

J. &amp; H.

// 30. //

I. et N.

Purgantia sint moderata, et vitent  
ita sanviciata.|| Corroborans Specificum et paroxy-  
simum sedans est Sindhira Corallos:|| ℞. Fol: mellissae M. ij. vel iij.  
contus et calcet in sartagine, appo-  
paticum Aq: Rosi et ℞. (si nulle fe-  
bris adsit, Gariophylli pulv: addi possunt)  
p applicetis Cordi. ℞. Epithema.|| In Pestis Tremor et Palpitatio Cordis  
periculosissimum est mortis. tunc℞. Teriacis ℞B  
Spody (vel Unicorn) ℞i.  
Caphura  
Croci, ℞ ℞B.  
Moschi gr: iij.  
Aq: Cinnam:  
Melissa ℞ ℞B.  
M. pro uno <sup>clino</sup> Sarsilla.|| ℞. Crocum, qui infundat V. V. donec  
albescat, tunc Crocus calcinetur, et cal-  
cinatus fermentetur cum plila V. V.  
postea p inclinationem effundat V, factis  
reserva in vitro obturato. ex illis  
Desis gr: j. in salsello, vel vino.|| ℞. Macis ℞B.  
Cinnam:  
Garioph: ℞ ℞j.  
Rosari pallid: M. x.  
Vini Malvatici ℞iij.Digerant p dies xiv, deinde distillentur  
et Balneum, et additis Moschi ℞ij - pulv:  
reserventur ad usum. Gutta aliquot  
ex vino albo aut Malvat: saporis sunt.

I. et N.

|| Gal.

ANIMI DELIQUIUM.

31.

// quod est DISOTHYMIA.  
// SYNCOPE.

J. J. H.

Ut in paroxysmo excitatus,  
℞. Ol. succini albi,  
cum pluma naribus affricetur.

// Tinct. 3℞. ℞.

℞. C. tinctura.

// praesens est Hippocraticum ℞.  
℞. ℞. D. 10.

cum pluma naribus infricetur.

// Inter secretissima de An. & provida  
Chymia mysteria, remedium est,  
Aq. Magnanimitatis. D. 98.

J. J. H.



## SITIS immodica.

I. et II.

℞. Rose rubri: sicci: ℞j.

Aq: Acetosa

Endiviar

Cichorii. ℞ ℥ss.

Spis: ℞ q. s. ad grat. acetos

fiat maceratio ꝑ horas ii, ut extra  
hats tinctura Colatura dulc

coris Saccharo, aut Sy: Violato.

℥ ℞. Serum lactis, cogitans cum Acetosa  
rosa hons et pauca ℥: opt: Omnis  
acidum, maturum, simul in frusta  
resicquum injiciats. Bulliat ꝑ hora,  
postea refrigerat, donec subsidet,  
si ꝑ inclinationis effuso ad Usam.

℥ ℞. Nood: mund: ℞i.

Tamarind: ping: et acid: ℥ss. ℥ss

si. Dextro ex Aq: ℥vi, ad ℥iij.

Colatus ꝑ Approximato, Cor et Niggar  
refrigerante, et alvum leniter evan  
ciantur.

℥ ℞. Siquiritia rose ℥j.

Aq: ℥ss. Bulliant ꝑ ½ horæ

in Colatura dissolvat.

Sals. Parvullas ℥ij.

Sardani opiali gr: ℞.

Acti opt: ℥ij.

℞: ℞. q. s. ad acorum gratias,

sum autz bis terve de die ℥ss

℥ ℞. Scobite: ʒ. us. I. et II.

℥ ℞. Clasticum febrie: q. v. ℞.

℥ ℞. Vini Esurini. q. v. ℞.

J. & H.℞. Empl: ex Gum: d<sup>o</sup> Sacambyac.

descript: a Nic. Monardes. cap: 2.

de Plant. Ind.

℥. Saep<sup>o</sup> nautica tollit, si quis morbit  
peritiam anstrum vel reddat caput.J. & H.

## VOMITUS.

J. & H.

℞. Emplastr: ex Tberiac antiquo

q<sup>o</sup> regioni Ventriculi admotum est et  
fiat remedium.℞. Empl: d<sup>o</sup> Crusta panis Mon-  
tagnana. ℞.J. & H.

CYTRICORUM INFLAMMATIV.

J. & A.

℞. Aq: Cicboraci ℥j.

Salis Gummas (Pouletta) ℥ss.

vel Spis: Nitri ℥ss.

℞. pro Infusio.

℥. Aq: Stib: Aluminis D. 34.

Aluminis dolinimentum ad sitim sedandam, & inflammationis mitigandam.

Dats sola, aut cum J. & A.  
alys admixta.

SURDITAS.

℞. Sicciori Ratae,

Caryo alba,

Ping: Anguilla, ℞ ℥ij.

Mitridati opt: & veteris

Castorei pinguis,

Hellebori nigri, ℞ ℥ij.

Ol: Amygd: Amarar: ℥ij.

Aq: Vitae ℥ij.

Diluant tra simul ad Aq: & succor:  
consumptionum, & serua. la Collyre.

℥. Cottonem mischatam (a sauny  
moscham odolentem) leviter tin  
tam succo Majorana, et express  
sim, immittate in aurem affe  
ctam. D. Scherck

℥ij  
℥ij  
℥ij  
℥ij

℥

// Ag. Theriac: antiq: parum,  
 maestra in Viro Hispanico: hanc  
 imbuo lanam succidam, & acri  
 infuso. ℞.

// ℞. Ol. Tabaci gutt. j. acri q.  
 cum lana succida,

// Cadoni D. Mauricini, et D. Wico  
 mem. admodum commendant: si acri  
 gutt. j. acri q. ℞. Scorpionis instillat  
 aut cum lana infundat, aut utrumq.  
 neq: formidandam ipsius vim xavo  
 succu statuunt. #

// D. Cabagnensis. ℞. Spicas hanc  
 praeparabat

// Sunt q. fistulam Tabaco re-  
 plentem ac accensam, extra  
 oritatu tanni instillant, tunc  
 alter fistula caput uret & tunc  
 est fumum quasi ad argenti  
 ardem inflat: quomodo tunc  
 ℞. Tabaci confectio solent.

# G. Coctis post pido Corbi,  
 arum usum ob Capitis ple-  
 titudinem, obfuscat ℞.  
Scorpionis feliciter usus est

infra p: //43.// habis pulverem ex  
Cortice Tartari sic & incogitum.

℞. Cōm: ℞ ℞.

Salis arborū vltg:

Cromy hūmani, ℞ ℞.

fi. Pulvis.

Dosis ℞. subindē renovanda.  
℞ l. ad la C.

℞. Rad: Nictanmi. ℞.

Patonia. ℞.

Stm: Patonia. ℞.

Coralli rubri ℞.

Margaritar. ℞.

Raf: Eboris ℞.

Cromy hūmani.

Visci quercini, ℞ ℞.

Castorey ℞.

Stamofibi ℞.

Sacchari ℞.

Fol: Lauri N. X. la Collin.

fi. Pulvis.

℞. Pitt: Cochiar: ℞.

Scammony ℞. xv.

capiat crescentē hūm, aut in pler  
nitūio. 4 lūm.

℞. Cinnam:

Mastic: ℞. ℞.

pulverizent, & bene miscerent,

Dosis ℞ stomacho sejuāno.

la Collin.

℞. Conserv: Aulcor,

Flor: Salvie.

Rithonica, ℞ ℞.

℞. Tburian,

Mithridaty, ℞ ℞.

Visci quercini,

Rad: Patonia, //

11 Sem: epulidis, @ ʒi. 37.  
Cranij hōis n̄ sepultū ʒiiij.  
Ras: Ungulā alicis ʒij.  
cūm Sxyneclitō seyllit: si. Spicata.

11 ʒ. Flor: ʒ.  
Pūlv: Cran: hōis n̄ sepultū @ ʒiiij.  
Extract: Helleb: nigri ʒij.  
ʒl: R. ʒij.  
Præcipitati coracati ʒi.  
ʒl: Anisi, Mastich: @ ʒij.  
Salis Cranij.  
Olei epulidis, @ ʒij. an.  
formatis Massa cūm Theriaca opt:  
Dof: ʒij, m̄l ʒij. si. p̄t̄:

11 ʒ. Pūlv: Diarobol: ʒij.  
Diamarg: ʒij: @ ʒij.  
ʒm: Pān: maris pūlv: ʒi.  
Theriac: Vt̄q̄:  
Mithridat: @ ʒij.  
Cons: flor: Violar:  
Sylvestat, @ ʒij.  
cūm Syr: dō Limon: si. Spicata.

11 ʒ. Opopan: ʒij, ʒ, Sang: Drac:  
Theriac: ʒl: Castorij, @ ʒij.  
Vini albi opt:

11 ʒ Sem: Patonia  
Rad: epulidum, @ ʒij.  
Rad: Dictamnii,  
Sem: epulidum, @ ʒij.  
Atriplicis, ʒij.  
Ungulā alicis ʒvi.  
Vilei quercini ʒi.  
Ras: Eboris, Margarit: #  
Corulli cābri, @ ʒiiij.  
Cranij hūmāni ʒij.  
Sacchari albis: ʒiiij.  
Pūlv: Dimaschi ʒij.  
Fol: Anisi, n.° xxx. si. Pūlv: # 56. //

//29.

In Taber orta a Catarro falso sine  
Hæmoptysi.

℞. Pillul: Tabifugar: ℞. ℥j.  
capiat ad ingressum liti, repetendo  
alterius diebus. ℞. cap. 19. in fluxu.

// ℞. Sem: Papav: albi ℥ij.  
Gum: Arab:  
Tragacarb: ℞ ℥ij.  
Sem: Portulac:  
Althæa  
Malva, ℞ ℥iβ.  
Columb:  
Mellon:  
Citior: ℞ ℥i.  
Succi liquirit:  
Amyli, ℞ ℥iβ.  
Pulv: Pol: Ungula: Caball:  
Rad: Symplyti major: ℥ij  
Sacchari Res: tabell: ad p. omes  
℞. Pulvis.  
quo utat cum Hordicato. In Coudra.

// ℞. Terribint: exsecat: ℥ij.  
Rad: Indis florant:  
℞. viij, ℞ ℥ij.  
Pnidior ℥i.  
cum Oxymelle ℞. Massa pitt:  
Dosis III vel IV pitt: mane, supra  
bibula allq̄ Hydromelit. In Coudra.

*[Faint, illegible handwritten text, possibly bleed-through from the reverse side of the page. The text is arranged in several lines and is mostly obscured by fading and the texture of the paper.]*

*[Faint, illegible handwritten text on the right side of the page. The text is mostly obscured by fading and the texture of the paper.]*



℞. Pist. pro dentibus ℞. si pist. ij  
 applicetis una denti dolenti. la Coulanc.  
 D. 33.

℞. Opj. Tob:

Gram: Elemii

MastHob: ℞ gr: iiii.

formet, emplastrum applicandū parti  
 dolenti la Coulanc.

℞. Ol: Cariophyll: (vel Ol: Origan)  
 gutt: j. quā pauculum lanā incerta,  
 dentiq; dolenti applicots.

℞. J. N. de morb. dent. p. 60. probat, ut  
 si dūis exessit set, loco Ol: Carioph: sit  
 matz Ol: Vtriole gutta.

℞. R. M. 52, 53, in eolium tollit Jūā  
 Ol: Ligni Heracty.

℞. Intinge lintem vel lanam Aquā  
 Odontalgica R. et dentibus ad  
 move: plurimum ex ore proflicet  
 phlegmatis, et statim tū dolor  
 cesset inst R. T. 9. v. D. 35.

Ungento. a. necessitate, et dolore min  
 nimū evāciante, neq; illis cōmūis  
 cedente ad Narcotica dēmittim.

℞. Jurdani Cōtrect: gr: iij ad vi.  
 forma pist: tenendam intra Ventem  
 dolentem. anis

℞. S: Apj, gr: ij. (sem. p. 529. 3<sup>o</sup>)  
 Opj.  
 Hypocyanii, ℞ gr: iiii.

cūm Syr: de papavere, vel Vino,  
 si Pist: nō j. 7 tūcat nōr holo  
 ris tempore intra dūntis. ℞. 90. // 49.

†. sint 4 ex sola Mastiche, atq;  
 ex solo Elemii formēt  
 sicut suat plastice hōis  
 4 postremū pro parte qd bnt.

talla etiam sunt Dent: Sim: ℞  
 nō Poli Hypocyanii cōm aceto.  
 Philony ℞ in aqua vel vino  
 diluta. Pn. 559.

℞. Succo Cicutæ: & Opj. ʒi.

Scm: Papav. albi,  
Hyoscyami,

Mandrageræ: ʒij.

Stirac: Calam: & Benjeini, ʒij.

Muschi ʒi. Malaxetis ʒss

Simul cum Aq. Rosæ: deinde for-  
matur pila vel rotunda navibus sa-  
pius admovendi ad summum concili-  
andam. la Colère.

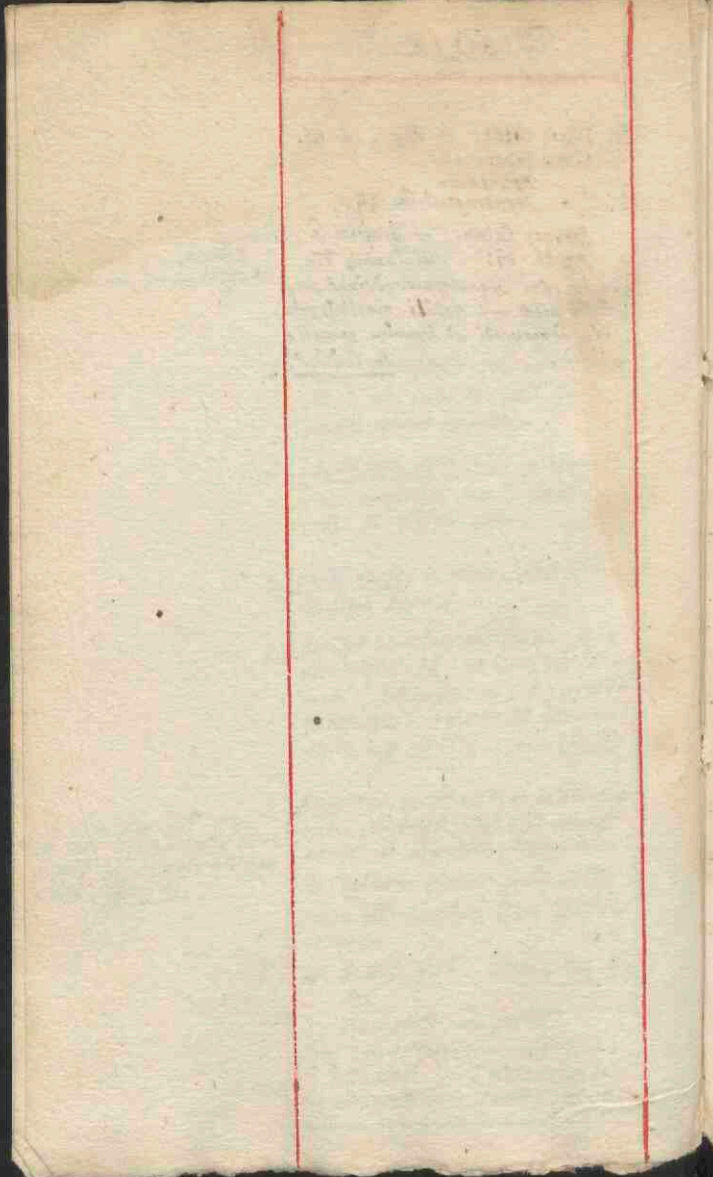

℞. Calcilli ꝑ. ℥ss.  
 Salis arbori vilig.  
 Caen: Summi, ℥ss.  
 A. p̄luis.

Dosis ℥j. subinde renovanda, aut  
 si moris alternatim sumenda.

℞. Diatactari ℥j. ad ℥ij. ℥. 34.  
 ℞. de Pulcrita collidit.

℥. Ung: Popul.  
 Citrati Santalini, ℥ss.  
 laventz diligenter cum it̄ fortis?  
 dein addo Capsulaꝝ ꝑ. vi. ℞.  
 pro linimento partis dolentis.  
la Collidit.

pro Plebidiaco,  
 ℞. Axung: Cuniculi,  
 Cervi, ℥ss.  
 Ol: Flor: Struata ℥j.  
 si. Sinim:

℥. Stucci Brasiliæ (v̄sp̄a) ℥ij.  
 Mica panis. ℥ij. si. Cataplasma  
 extendat̄ sup̄ alutay.

℥. vel ℞. mica panis albi ℥ij.  
 Casci ℥ss.  
 Hermodactyl: ℥ss.  
 Vini albi ℥ss.  
 si. Cataplasma

℥. G. Galbani, Annoniaci,  
 Bdellij, Spoponacis,  
 Sagapeni, ℥ss.  
 Elemui, Styrac: Calami:  
 Benjoini, ℥ss.  
 Mastich: Euphorb: ℥ij.  
 Pulv: Nuc: Mosc: Gariops:  
 Siphuris longi, ℥ss.  
 Trebintib: q. s. si. Emplastr.  
coll. de la Collidit.

ꝑ. Baccas: laui,  
 Nuc: melle: @ ꝑ. si: pulvis  
 qui cum vino albo modico calfacto  
 inbibatur. †.

sic et infra ꝑ. 134. // Baccas laui omnes  
 dolorem qd ab arimonia seminis aut ita  
 ma excitat, tollere dicuntur.

℞. Conserva: Violar:  
 Rosar:  
 Byglesi ℞ ℥i.  
 Matrici: Veteris ℥ij.  
 Boli armeni tenuissi pulv: ℥ij.  
 etiam Syr: conserv: Citri ℥i. Spiata.  
 q̄to itantz dei domestici manē & v̄s  
 p̄ri in ingressu & egressu v̄sti,  
 s̄p̄hibendo s̄m̄ v̄m̄ zūboj optimi.  
 la Colidm̄.

// ℞. Conficti: d̄i Nidib̄s. ℞ ℥ss.  
 q̄. vi. 16.

// 2' Antibroy, Concellary Monsp̄l:

℞. Coriandri ℥ ℥ss.  
 Elodi: Dinmarg: falg: ℥ij.  
 Fragm̄: Sap̄si,  
 Smaragd:  
 Hyacinth:  
 Corall: rubr:  
 Caput: Stuardi ℞ ℥m̄.  
 Cornū Cervi,  
 Ossis d̄i roodi Cervi,  
 Unicornū,  
 Rafi: Iboris,  
 Rad: Angelicā,  
 Tormentilina,  
 Diutani albi  
 Styrū sigillatū,  
 Boli armeni loti, ℞ ℥i.  
 Conficti: Alkerm̄s. ℥ss.  
 Fol: n̄ri  
 argenti, ℞ ℥j.  
 Mellis opti ℥ij.  
 Ambare gr̄is: ℞ ℥i. si Pulv̄.  
 Excipiatz Sacchar: Aq: Rosi distil.  
 si Tabellā pond: ℥ij.  
 Copiat ucom̄ in v̄stis v̄sti, s̄p̄hibendo  
 partū v̄ni d̄isti cūm Aq: Tortag: &  
 Scabiosa.







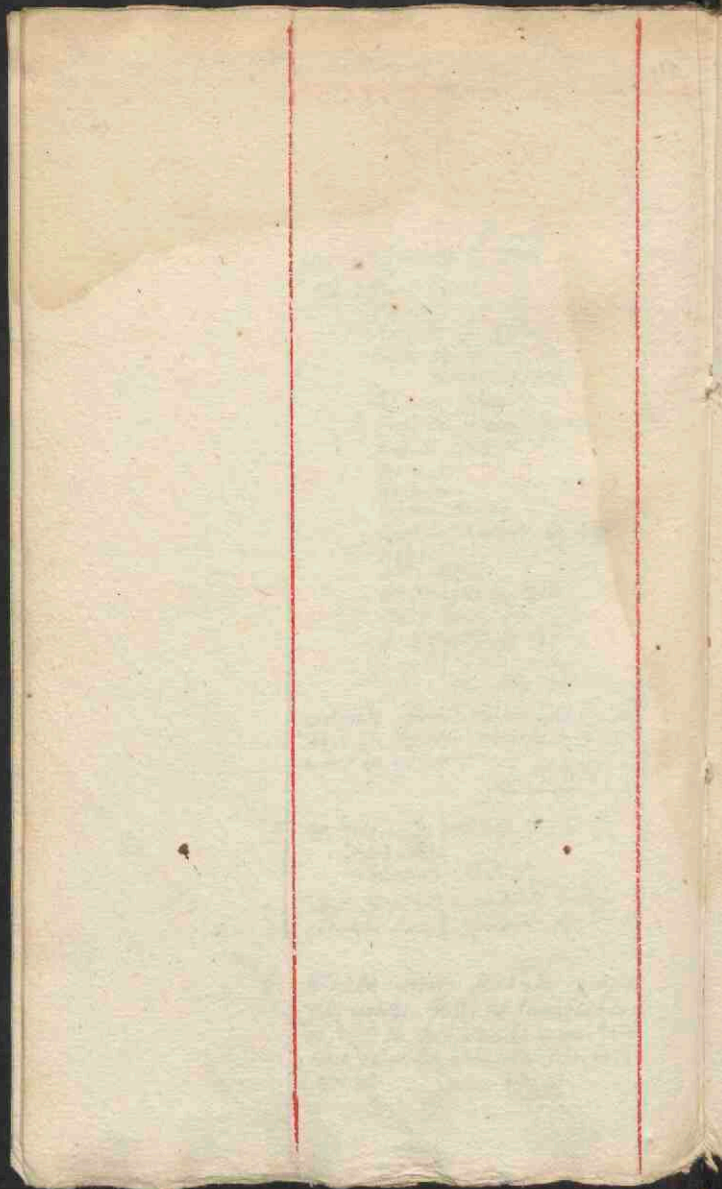

ex l. de la Colère.

℞. My, ℞i.

Mastic: pulv:

Empl: divini, @ ℞i.

Cantharid: n.º vi.

cum Tribintz: q. s. fi. Emplastr.

|| col ℞. Turis, Masticz,

Boli opt. @ ℞ss.

Croci ℞i. Opii ℞ss.

cum Cera et Tribintz: parvula  
fi. Emplastr.

|| ℞. Staphisagria, Pyrethei,

Peporis nigri, @ ℞ij

Fol: Rūtba, Gram: Parad: @ ℞iβ

Mellis Rosati ℞ij.

cōis de spūm: ℞iiii.

fi. Spiata.

|| ℞. Vesicatorij q. s. admodum utro  
aquis, et vesiculae seu pleurae aperiri  
autz.

D. 42.

la Colère.



lx l. de la Colidre.

℞. Succi Glycerob: ℥ij.  
 Sphyr: Diatrag: friz: ℥ij.  
 Sacchari dissol: in Aq: Ros: ℥vii.  
 ℞. Tabellat pond: ℥ss.

℞. Joidis subtil: tritæ ℥ij.  
 Album Ori. Noj.  
 Sacchari trim: ℥vi.  
 ℞. Tabellat.  
 la Colidre.

lx Job: D. Cœvryschu.

℞. Muccag: Sem: Cydonior Aq  
 Plantag: dissol: ℥ss.  
 Mellis Rosati ℥j.  
 Incubat cum spatula liquetitia

[Faint, illegible handwriting in a central column, possibly bleed-through from the reverse side of the page. The text is mostly obscured by fading and is difficult to decipher.]

Dos: Terebinto. familiaris in Arz  
thriticis & Podagricis doloribus.

℞. Ol. Laurini ℥ij.

Limbrioz: ℥ijß.

Aq. Vita ℥ß.

Camphora ℥j.

℞y ℥ß. m: & si. (inim.)

ad quo patiens illinat locos dolentes  
 manu & acipere, pannoq; tepido  
 partes excolat. s. Platt. II. Obscrv.  
pag: 466.

|| ℞. Aq. Antipodagica ℞. q. s.  
 madefactis in eo palmis iteru.  
(D. O.)

|| In Coxendic: dolor Empl: Pstrantiss:

℞. Emplastri Sycococi ℥j.

Pice indurata vulgari ℥vi.

♀ subtiliss: pulvi q. iii.

Ol: Junct: q. s. fi. Emplastr:

cujus (℥ij) extendantz supra alittum  
 et applica parti dolenti. Retinri.

Cetera-maschale-sperk.

|| D: Wignand. 1.

℞. Rad: Polypody quere: recent:

Radon: ℥ ℥ij.

Aceti vullg: Emul: sicut:

Jaces. ℥ ℥ij.

Fol: Salysa: Rosimon:

Radon: Capillat: ℥ ℥ij.

Stem: Anisi, Funiculi, ℥ ℥ij.

Passulan mundat:

Glycyzab: rasat, & m: contrisat, ℥ ℥ijß.

Flos: Rosismari: Starchan: ℥ ℥ij.

Si. dicitio ad s. q. pro diatribis desistat

||

// chi incoqui

fol: Sennae mundat:

Si: Carboni leni: confel: @ 3vi  
 in Colatura clarificata Dissolve  
 Capsi, Abazab: et Agardii albis:  
 in Aq: Still: cum coactore: ~~foli~~  
 infusi @ 3iss. Syr: Ros: solut:  
 Capill: @ 3ij. Si. Proxima  
 pro diutibus laboribus manu continuo  
 sumendis horis III ante Ihesulm.

2.

Elapso die ad biduo

S. Diatartari Filij.

in vino albo, aut Ihesulo manu  
 cum Argemone astis, et Custodia.

3.

peracta sic purgatione reali utat  
 Apoplegmatis suis sequenti.

S. Mastich: Cibus:

fol: salvia sic: @ 3ij.

Pyrettri 3i. Si. Pulvis

cum panis linco raro fr. Rodili.  
 quazum unum bis aut ter in hoc  
 hebdomada manu jejuno stomacho  
 masticat, scriptu spicudo.

4.

pro partibus dolentibus interim

S. Ol: Vulpini

Axing: humanas, @ 3vi

Ol: Terribitis:

Salvia

Cera, @ 3iii. or.

Si. finis:

quo lingant partibus dolentes spina  
 dorsi manu et vespere ante equum.

D. Wiegman





Gutta serena; seu obstructio nervi  
optici insanabilis quibusdam consecuta:  
miraculamen n̄ sicut negligenda est  
medica. no. L. 90. b.

// Multi setone in cervico, vel nicha-  
posito, via humori facta, curati:  
n̄ aliter quam Suffusionis curantur  
positis contrariis poni utramq;  
aerem.

// 37. //

## EPILEPSIA.

per Firmiter de la Cordura.

i. q. Rad: Cicerij.  
Oxallidij.  
Polypodij.

Pastular:

Sol: Semic mund: ℞ ℥ij.

Glycyrrhiza ℥ij.

Sem: Patmia maris

Rad: Cicerij.

Sem: Melonum.

Fenic: ℞ ℥i.

Betson:

Alianti:

Lipulor:

Floz: Cordat:

Borag: ℞ ℥ij.

Si. decto pro deji. in Colatura  
displew, Catboli ℥ij.

Conf: Hamdeb. ℥ij.

Syzi Lofaz: pallii ℥ss.

Capiat unum,

Si. potis.

//

// 2. Cons: Kofar: Viol: ② ʒij  
 Cons: Flor: Salu: Betsen:  
 Antzon, ② ʒij.  
 Bozag: Byglas: ② ʒij  
 Mitbridatij ʒij.  
 Sem: pannonia maris  
 Rad: ʒij.  
 Visci quercini, ② pūter: ʒij.  
 Coeny hūm: subtilis: pūter: ʒij  
 cum Symphe Constru: Costic: Citri,  
 Si. Opiana.  
 ad ingressum & egressum lecti capiat  
 magnitudinem castanea.

## 3.

3. Kastica interior: ligni Sancti, ʒij  
 Salsa parilla, ʒij. infusio  
 in Aq: fontana tōix, per horas xii  
 detudi bulliant leuta igne ad tō viii  
 addendo Sem: Pannonia maris leuiter  
 confisi ʒij.  
 Glycerisā raso ʒij.  
 Colatura seruetz pro potu quibidia  
 ut in partu, & extra cum.  
 post Seme de la C.

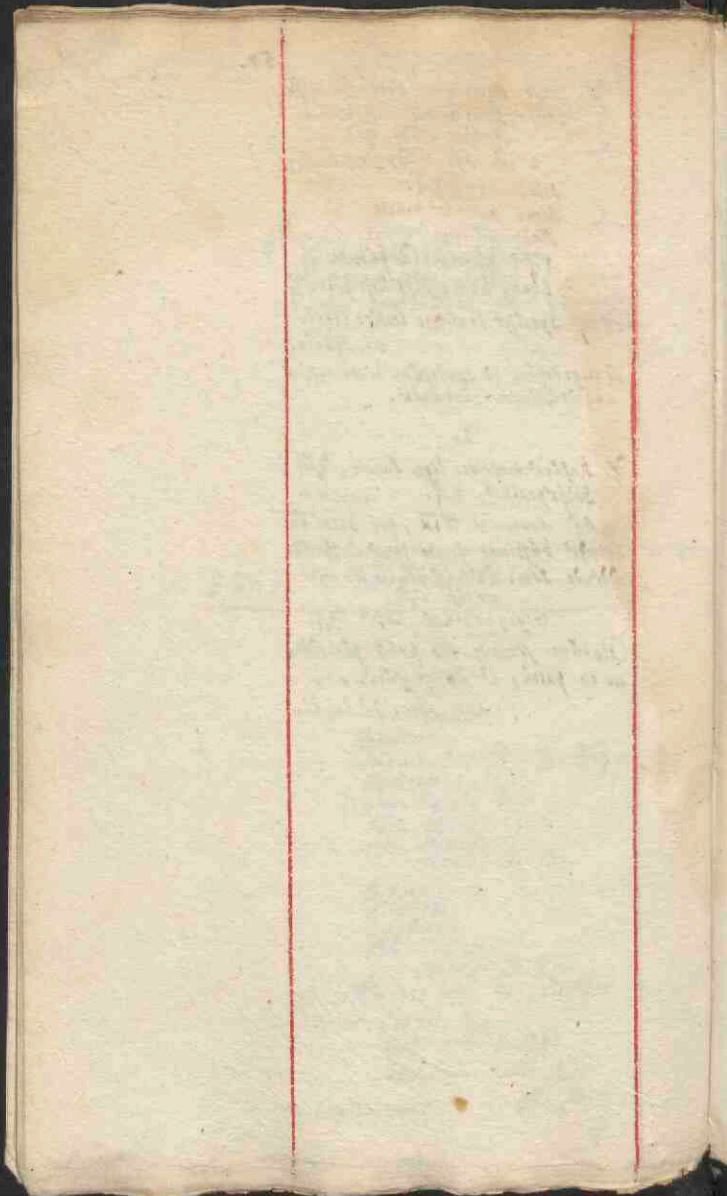

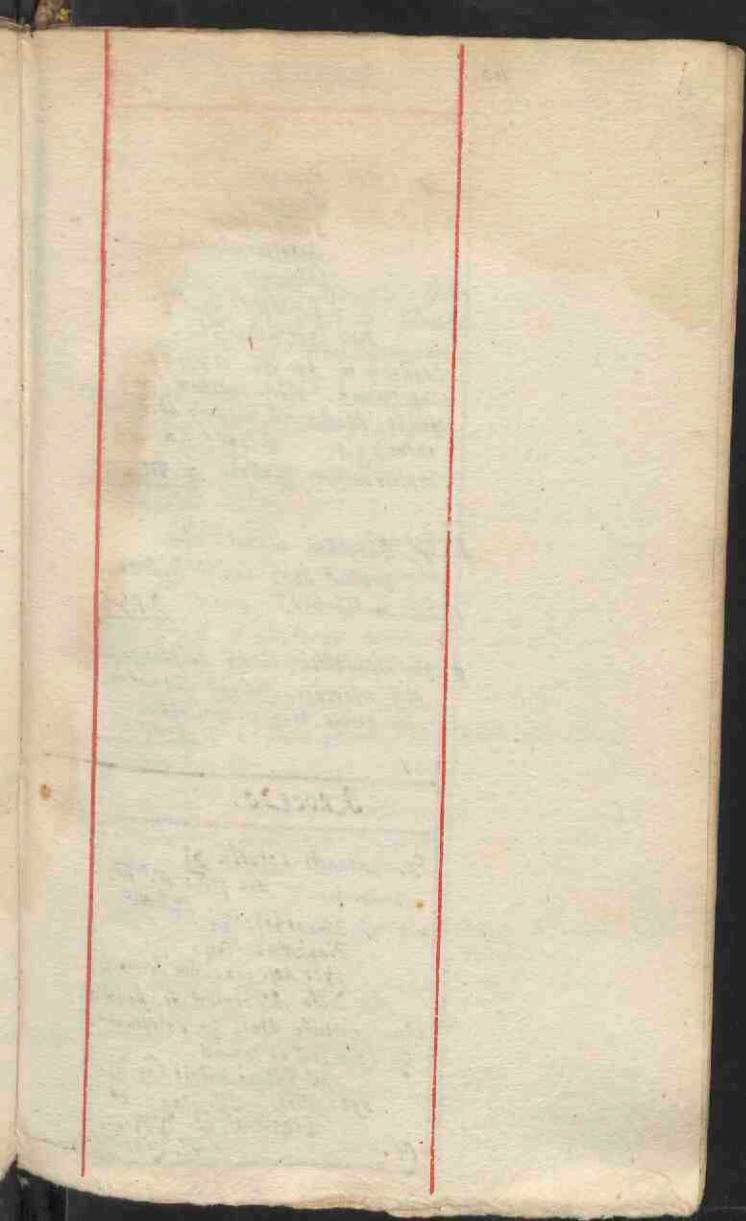



℞. Venia quævis antiqua (nostis) ℞.  
s. fi. pilulis.

quæ navibus afflicta, vel loco fluen-  
tibus imponatur.

℞. Excoctiva nigra Simmitat: spica  
Siliquis qz: 4 vel 5. q. Cometa  
mirabili in Tar Hamozbag: statit.

℞. Saccæ Semprii n. o. f. t. t. t. in  
maxilla naris fluentis opposita.

5.

// ℞. Sali Ambr:

Albâ: vii, conquisitâ  
inter se, et fi. Cataplasma  
fronti imponendum. 2. Tallec

// Ligatures & frictions Catulmoz:  
membra: satis valida sufficiens.

// Trochisci Terra Sigit: (sen ut  
D. Florent: de Terra Lemnia) fronti q. t. t. t. cum Alb. vii.  
illinitur. 2

// D. Tallec: Vno cum succo spici in  
terfaminico applicabat Sicutum  
aqua gelidissima intinctam.

// ℞. ℞. Ag: Sparmatis Renar:  
Succi Semprii.

cum Corypio terribis seu interfa:  
mulo apponatur.

Vide // 136 // de Hamozbagia.

Sacc. n. aqua t. t. t. aquarum  
frigidissima.

// 82 //

## CARDIALGIA.

℞. Aq. Apt:  
 Vinū Rhenani, ℞ p. aq:  
 Sacchari puriati. q. s. m.  
 Si potis.

//50. //

## CORDIS PALPITATIO.

A quacūq; oriatur palpitatio Cordis,  
 a laborē, metū, etc. M<sup>o</sup> Martin  
 t<sup>o</sup> v<sup>o</sup> 1601.

℞. Iburina ℥ss.  
 Fol. Anisi n.º ii m.

Ad his bene inter se mixtis, sumatis  
 ad inguissimū loti quānti q; pilorū  
 subbibat hūc Vinū saccharati, cum  
 mōc mosebata scyphis.  
 Quid sē componat ad somnū, &  
 si tibi potest sūct.





Ex sub: N: 10.

D<sup>o</sup> Palsidam<sup>is</sup> bis in hebdomada  
ma<sup>o</sup> hoc utebatur phlegma.

Op. Sem: Vatica<sup>o</sup>,  
Xicid<sup>o</sup>: Persico:  
Ceraso:  
Sculo: Canco:  $\text{C}$   $\text{Z}$   
Saccari ad ped. ons  
On. fi. Pulvis.

// Nota, quomodo N: 10  
Corticis Ovi Straticamali  
ad Calculum pp.

ad Calculi Pstrationem 2. Primum  
in h<sup>o</sup> sicut Pulvis Diaphan<sup>o</sup> Cetero  
cetani, addendo  $\text{F}$  viticolati gr<sup>o</sup>.

Quas Anglis ostid<sup>o</sup>is Pstrabat  
stridam, aut sepius variat<sup>o</sup>, pro  
corporis utentis cacobymia, cum  
jussu Cullium aut Decto: Vatica,  
vel Hedera Terrestri, vel Raphani.

ad velozes sepiudas, calculosq<sup>o</sup> lentos  
educcendos magno solamine h<sup>o</sup> sicut  
hoc Decto.  $\text{F}$

Op. Acet<sup>o</sup> m<sup>o</sup>udati  $\text{Z}$   $\text{H}$ .

Sem: Alaba,  
malva,  $\text{C}$   $\text{Z}$   $\text{H}$ .

Lico: z<sup>o</sup>bi:  $\text{Z}$   $\text{H}$ .

Sem: v<sup>o</sup>felg: major:  $\text{C}$   $\text{Z}$   $\text{H}$ .

Cariaz: ping: N<sup>o</sup>  $\text{I}$   $\text{X}$ .

Sibert<sup>o</sup> N<sup>o</sup>  $\text{V}$ .

Glycyrrhiza  $\text{Z}$   $\text{V}$ .

fi. Decto in Aq: Pulvis  $\text{H}$   $\text{H}$ , pro  
horum in Vaso obturato, postea ma  
cerent<sup>o</sup>  $\text{Z}$  noctis,  $\text{Z}$   $\text{H}$   $\text{Z}$ .

// D<sup>o</sup> Talleat: ad calculos commin<sup>o</sup>  
endos, expellendos, h<sup>o</sup> sicut promogre  
dam, pro stracto habebat ex  $\text{F}$   $\text{XXXV}$

Op. Rad: Onovis,

Raphani silv:  $\text{C}$   $\text{Z}$   $\text{H}$ .

Vini Abenani  $\text{Z}$   $\text{V}$ .

radic<sup>o</sup> minutissim<sup>o</sup> continentes,  
et in B. M. distillent<sup>o</sup>.

Dosis. Op. hujus liquoris  $\text{Z}$   $\text{H}$ .

Canco: Canco: pulvis:  $\text{Z}$   $\text{H}$   
sumat man<sup>o</sup>  $\text{Z}$  respiri.

ex l. de la Colicore.

Op. Polygoni. Herba paralyti,  
 per Artethica, Spidernardi,  
 Salvia, Rosmarini,  
 Ros. rubra: & rub.  
 Rad: Historta utriusq;  
 Aristolochia.

Symphyti major: & minor.

Baccar. Juneri, Juniper: & huj.

Zinzib: Gariophylli.

Nuci Mosch: Galanga: & huj.

Balaust: Nictum Capulsi.

Gallar: Visci querc: & huj.

fi. unum dextro in Aqu. fabror; &  
 vini rubri adstring: & p. aq.

quo dexto fontate L. A. cum spongia, ut  
 solent.

2.

Op. Aristoloch: utriusq;  
 mastich: Alibani,  
 Ros: rubra: Sang: Draac:  
 Boli armeni, & huj.  
 Rad: utriusq; consolidid,  
 Cortic: inter: Castanea  
 Hypocistid:

Balaust: Carab: & huj.

fi. unum quilibet.

addendo Citrat,

Picis nigra, & huj.

Ol: Lavr: huj.

Myrtill: Rosar:

Hypocric: & huj.

fi. Unguent: applicand: post solutis.

3.

Desind copiviaty pella videret;  
 aciculis latyast: & stit per  
 spatium 2<sup>o</sup> Alitum, & videret  
 ut supra.

4. //

- // *Op. Emplastrum contra Comitum,*  
*pro Matrice, ℞ ℥ii.*  
*extrudat super albatani, et applica*  
*tur L. A.*
- // *Op. Flor: Gaudy,*  
*Cortic: Granator: Salust: ℞ ℥ii*  
*Samach, ℥ss.*  
*Melle: Caprosi, Gallar: ℞ ℥ss*  
*Rosi rubri: ℥ss.*  
*ota semit bulliant in Aq: frag. ℥ii.*  
*consumpta multitate addo*  
*Vini rubri opt: ℥ss.*  
*℥i. unguent:*
- // *Op. Lad: Sigill: Salomon:*  
*Hirb: Hibernaria, ℞ ℥i.*  
*Coriandri ℥ss. ℥i. ℥i. Pulvis.*  
*ascendit. in pistor. ....*
- // *Op. Ol: Lactarii,*  
*Cort, ℞ ℥ii.*  
*Ming ℥ss.*  
*Capbura ℥ss.*  
*Sang: Draccon: Lactymati ℥ss.*  
*℥i. Emplastr*  
*ex 1. de la Condroe.*

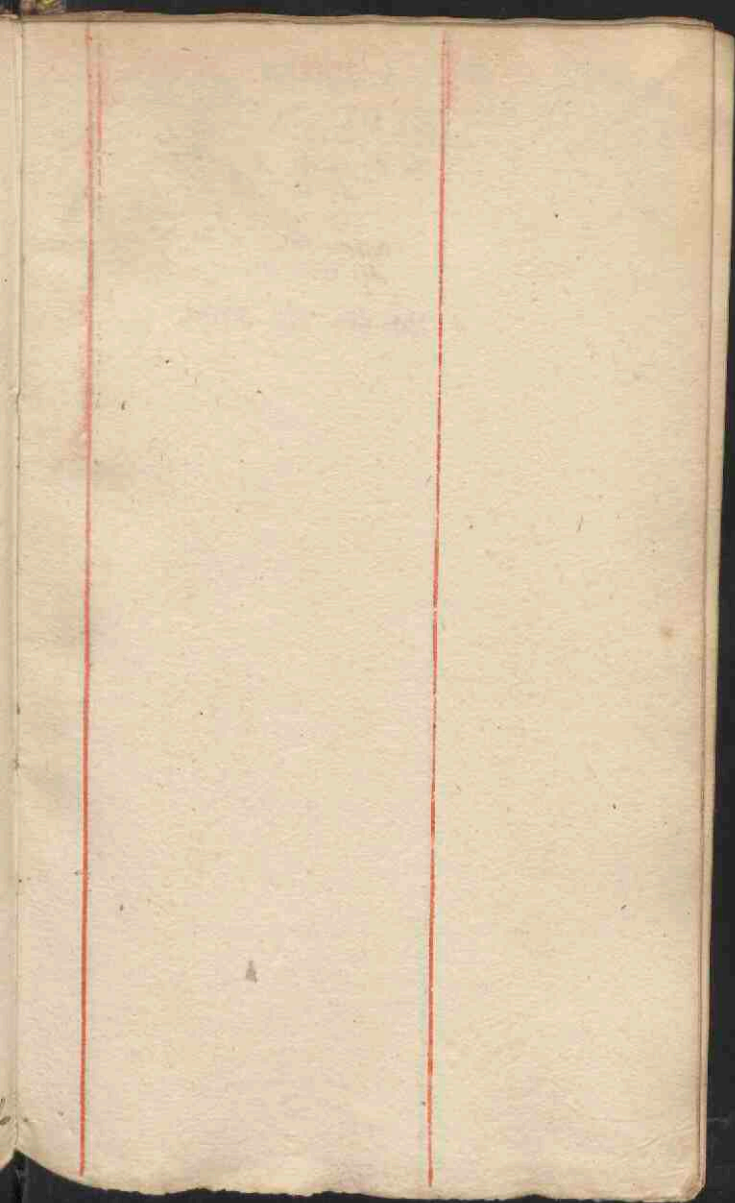

ex 1. de la collone.

Sp. M: lactai, Rittas,  
 Riffua, @ ʒij.  
 Cymini, Anicari (aloi) @ ʒij.  
 cyttll: Ovoo: m. ʒij.  
 M: Vitae q. s. per Unguicuto

// Nota istum Mei hiberno. 10.6.



℞. Pulvis Crystalli calcinati ℥i.  
et laboranti exhibe  
certissimum et probatisse. parati

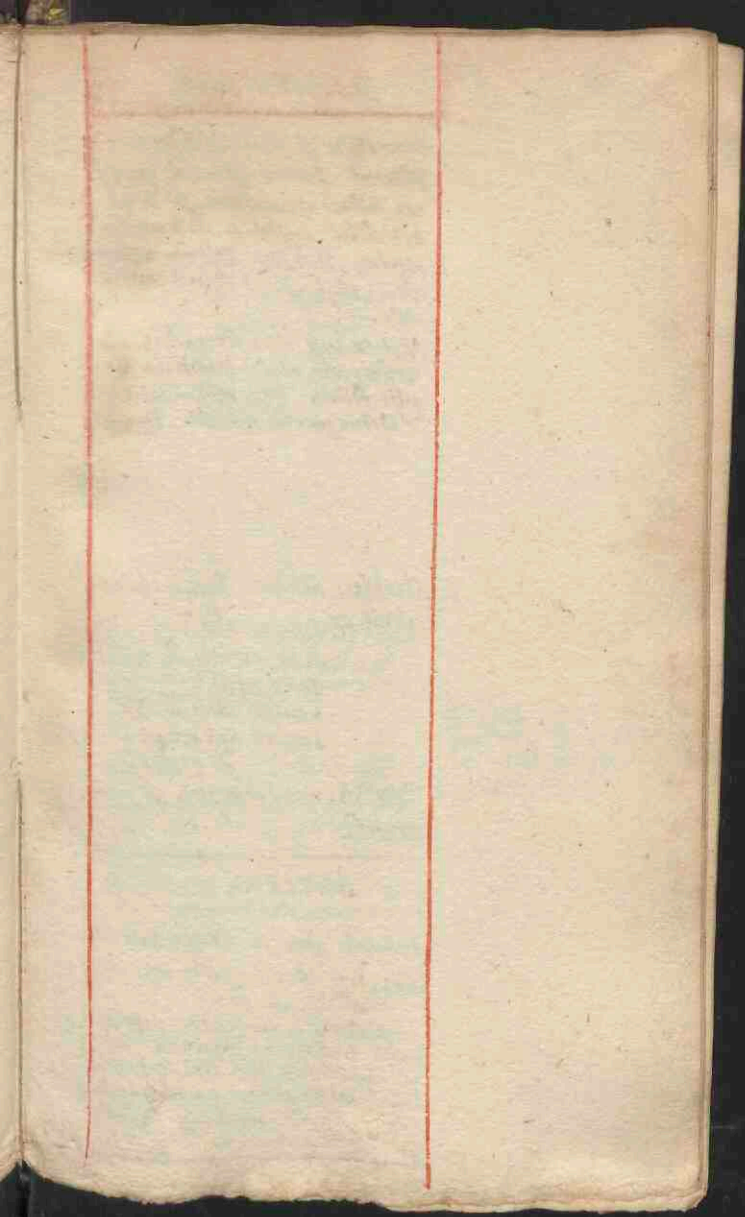



Hæmoptysis si fiat ex Ptorace,  
Pulmon<sup>o</sup>, Arteria aspera, aut Sanguis  
non solum adstringentia, sed & ad  
vehementem calida ac leptomorea  
requiritur, licet hæc Vasorum reser-  
tioni, Ruptioni, & resione contraria  
sunt.

At si ex locis circa stomachum, aut  
alvum, aut aliquod intestinum San-  
guis efficitur, solis refrigerantibus,  
& adstringentibus opus erit. Ptm. 97.

II Electuar: Helidai Pnisiss huiusmodi  
salibus, q. Hyoscyami albi

℞. Papavi albi ℞ 3℞.

Terra sigill<sup>o</sup>

Coralloz: rubz ℞ 3℞.

Sacchari Ros: antiqui q. s.

℞. Electuar:

Dosis ℞℞. mane & vesperi. Costa: in  
epist: ℞.

(131)

## ICTERUS.

Germanis quam pro Secreto habebat.

℞. Vitis d<sup>a</sup> bois (Goldt-wurzeln)

N<sup>o</sup> xx, aut plures,

contunduntur in mortario, & pulvis

tenue tenuissimum exprimitur liquor:

qui infunduntur Vini albi ℞ij. cum

Truci opt: modico, ad tegred: secretum

sumat singulis matutinis jejuniis

℞ aut ℞ cochlearia. ℞℞℞.

(132)

medicamentis contra vermes facienda  
tibus semper aliqd solutivi admisceri  
debet, V.G. Rhubarbarum.

Amara propriitate quorundam vermibus  
inimica sunt, vel assumpta, vel  
cum felle alicuius animalis cum  
bilio mixta. ac postea ad edu-  
ctionem puri hincant. Mel, &  
Plypho Rosatum.

¶ Dues Pulveres contra vermes s<sup>t</sup>  
Quercetou: Pharmac: usq: 15, &  
Balderoni dispens:

¶ ℞. Pulv: Semi: Portulacae, ℥j.  
exhibens pueris cum lacte, vel  
Senecibus cum Aq: still: Portulacae  
+ coquant.

¶ ℞. Vermibus antea excret: casie  
lacte: & pulverisati:  
Rhabarbari

D. Felle.

¶ ℞. C. C.usti ℥ij. pro vi dissolubis  
debet in vi intractabilis,  
exhibens ergo ℥ss, cum coctione  
tenete Corosiva.

R.H. 777. probat Pulverem  
Corallinae ad ℥j. quantitatem,  
plis minus, pro artate & viribus  
si cum pte exhibeat.



D<sup>r</sup>. Galliar.

℞. Ol. Scorpion: parum, coq̄ illius  
interfaminatum & reglem sabis.  
℞m ℞. Chacofolij Min.

℞. Scorpion: ℞ij.  
felibus in Sertagine, & St.  
Cataplasma sibi imponendum.

℥. Catam rificatur Ol. Scorpion: q̄  
cum steum nimis sit sciozius  
non facile Spasum inducat.  
Sobit humidioribus tuto rificat:  
pacturatus Folium de Hydrolide,  
vll Deco Parietarin ℞. x. ℞.

℥. Distilla etiam admodum sunt  
Ol. Coltracum, vll Ol. Trimum  
cum parico Castorei sibi rificat,  
℞. x. ℞.

℥. Helicium nunquam se vidisse aliquid  
q̄ n̄ curatus sit sequenti studio  
ac protinus inducat  
℞. Ol. Scorpion:  
Anethini: ℞ij.  
illinat interfaminatum, & regio  
Vesicari: apposto Cataplasmate  
mollente,

℥. vide etiam Pito: ℥. 100. //

## DIARRHOEA.

Diarrhasas desperatas elidit  
 curabat casusdam pulveris cochleari  
 & aliquot dies exhibito. D. 31.

22. Pulvis costicem extricis, licet sub  
 viciis (sed) cand. ut sumptis in  
 trivis, q. solvit alvum & pūtrivis,  
 aut radd, hujus pūtrivis parit  
 insperge Bityrato & add. sicut  
 om alvi fluxum, sed Diarrhoea,  
 sed Dysenteria fuerit. D. 32.

// Aliud egregium Conditiū habes  
 intra // 134. //

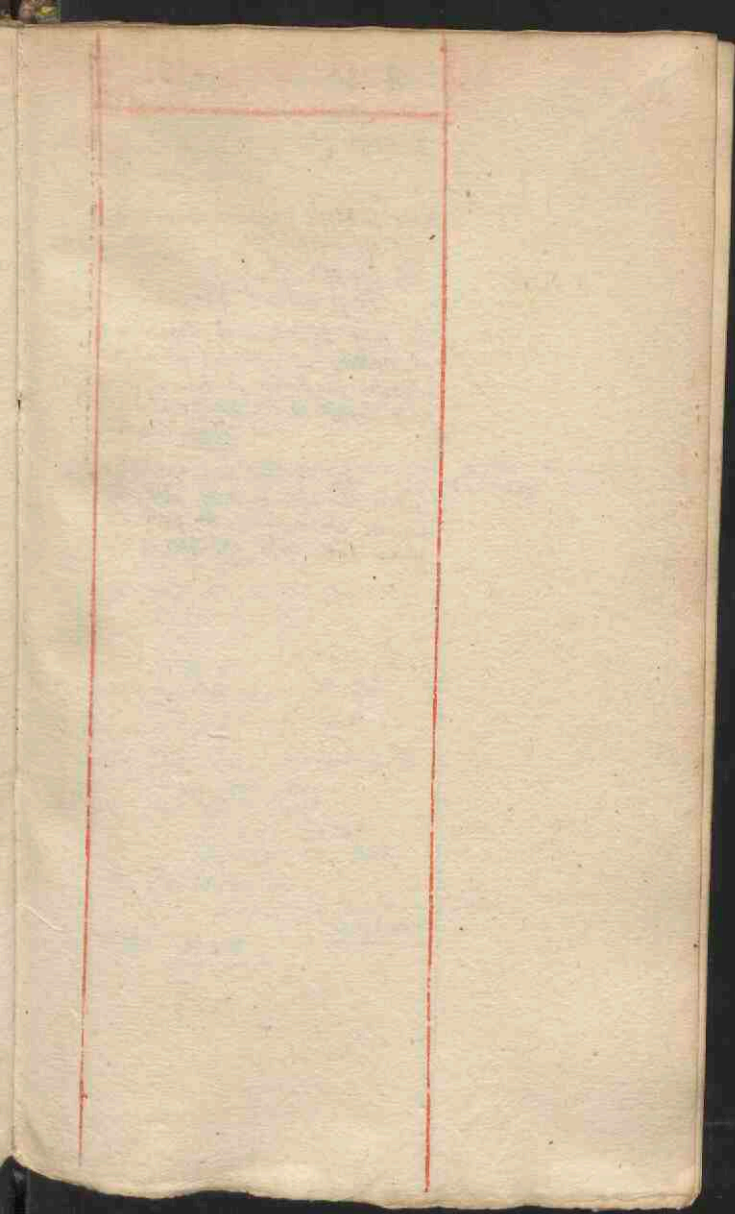

Pudori Jūs ♀. <sup>Gonorrhoea.</sup>  
 Cancer Virg. ad.  
 Bubo Veneris.

|| Bubo si dicitur sit, relaxans et tuor  
 uens appouchidum est.

Sp. Diachyli ℥j.

Pingu. Gallinae ℥ij. M<sup>o</sup>.

|| Sin vero Bubo jam ad suppurationem  
 protruxerit, aliquantum per recti  
 tudinem inguinali sciatz. Apertus  
 vero Mellis et Turbintz mandibz.  
 2<sup>o</sup> qd. S. Damis.

|| . . . . . Bas Cadomi mihi exhibuit  
 Cicatricem bubonis sciti, adeo de  
 formem et inmanem, sit partz alie  
 quam cutis inibi existiam credens.

Cautionem ejus vide, R. 166. f.

- || In Gallia Chirurgi simpliciter exco-  
 ciationem etiam d. d. Chamet vocant  
 si necesse, orta sit ab impuro vitio:  
 cum, nisi melius proficiat, ex ca-  
 oribus. Abluunt igitur Aq. Plantag.  
 mixta cum  $\frac{1}{2}$ , vel Aq. fortis. &  
 imponunt Ung. Diapropyllyg. Mla  
 chazalabam. (d. quo R. d. d.)
- || Aq. Sublimati Tritus. ad ablationem  
 cutis. D. 97. B.
- || Convolvyn. & Calu. Adhibet Doto  
 Aluminis, Arisuarini, Costic. Mali Gra-  
 nati in Vinu albo Gallico.
- || de l. de la Colde.  
 ℞. Ung. albi basis ℥ij.  
 Alūm: lvi. ℥ij.  
 Linum: sic: ℥i.  
 Lithargyri ℥ss.  
 q. ut bene extinguitur ℥ij  
 Ol: Viol: q. s. ℥ij.
- || ℞. Alūm: lvi, & zorb: ℥ ij.  
 Costic: Citri sic:  
 Rad: rās majoris  
 Sabinae, ℥ ℥ss  
 Ind: floruit: ℥ij.  
 cum s. q. Mithridaty.  
 si. preparatū translatum sicutus.  
la Colde
- || vid 5. 156.



00.

¶ vino // 43. // de Artzeitid.

// Sp. Petasolini macedonici  
 Rübba.  
 Cibidony majoris @ q. s.

infunde in Ol: ros vil kos: p vi  
 horas, dein expriem, et adstira tis,  
 vel herbis affunde Sp: Vini optime  
 donec omni tincturam extractis  
 hinc affunde oleum. tum per  
 B. M. evacabis spiritum, et sicut  
 vabis oleum. Lausbergg.

// Nota, Aq: Antipodagz: M. D. O.

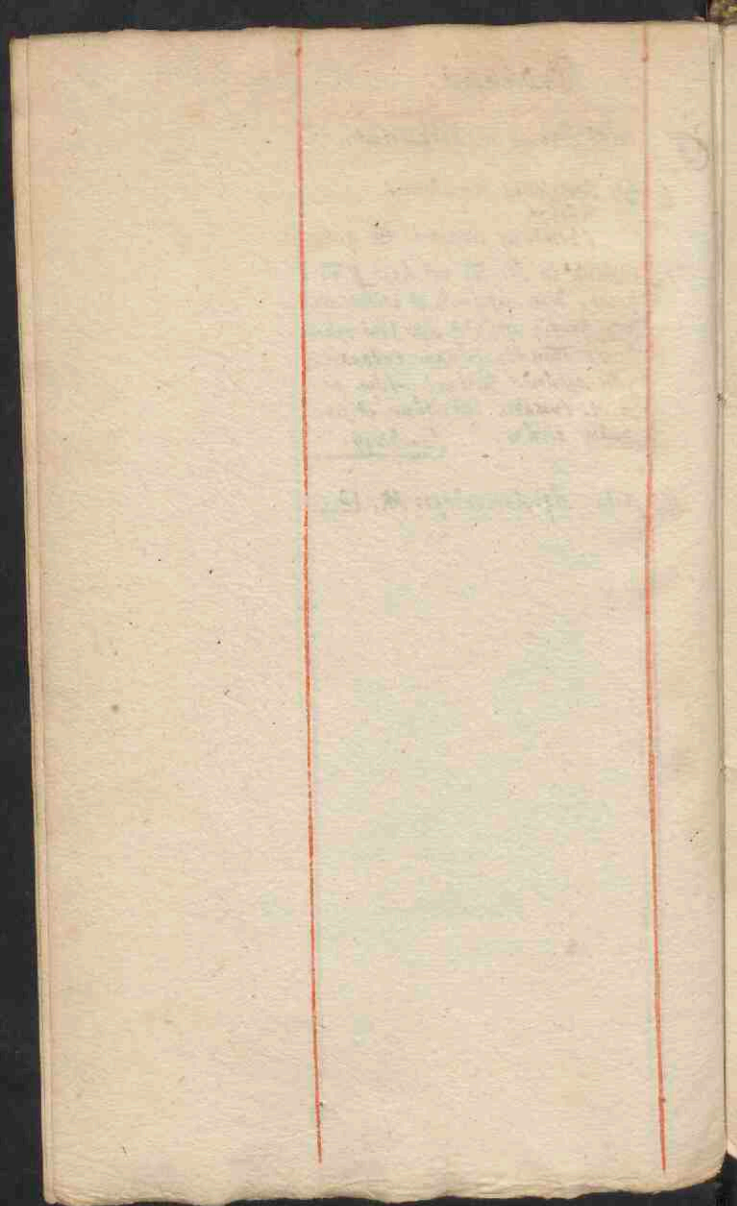

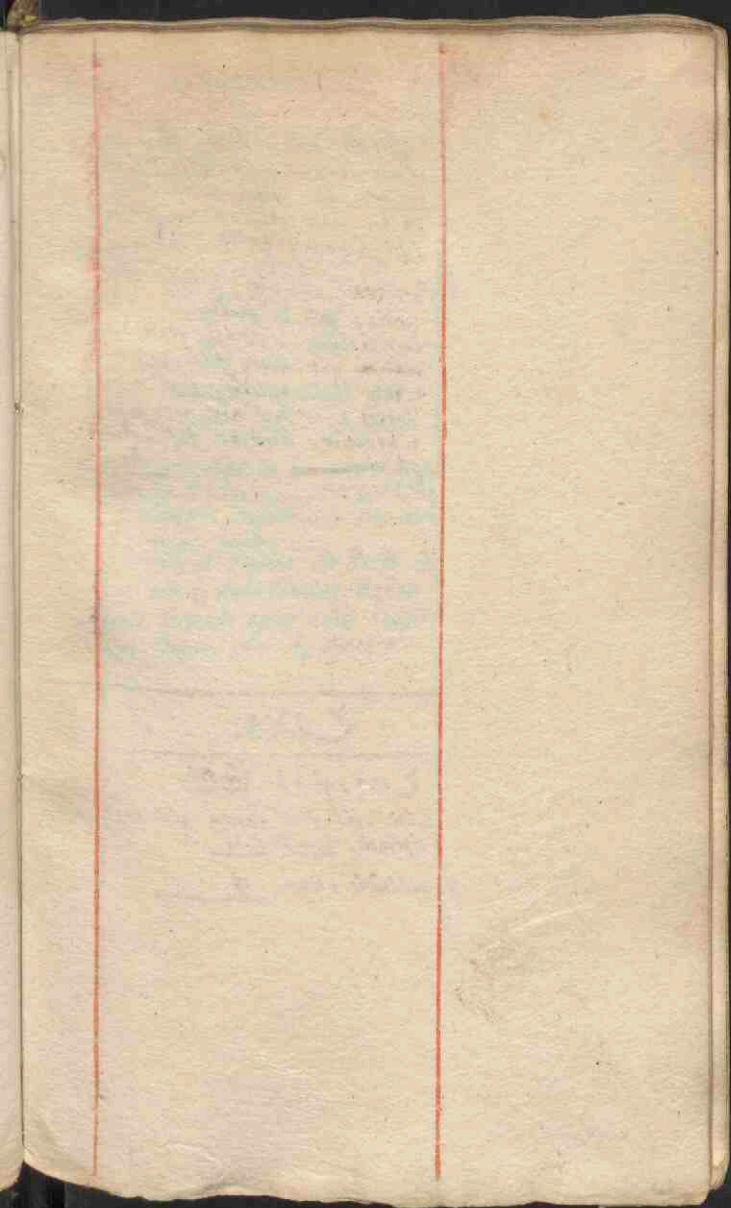

## EYSIPELAS.

Eysipelas vulgo Rosa, quomodo  
currit, optimus docet Salm. II. f. 15  
in fine. ubi etiam sanctus etiam  
in hoc malo maxime consulendos  
est Germanos medicos.

// Sp. Sol. Sambuci visidia etiam  
centia, vel in coram defectu  
intiriozium Sambuci corticem  
~~sol.~~ quo, quoad fieri possit,  
tegats, locus affectus, abroluatur  
linteris, ne decidat, idq; sicut  
alioquin, similitac exsiccata  
fuerit. F.

## ZONA.

Zona, quid? B. 510.

Cura ejus sicut eadem qua Eysipelas. Salm. II. f. 15

// videtur etiam ¶

Purgatio acriam in Utriusque. H.

℞. Cortic: Myrabalan:

Citrin:

Granor: Bistort: ℞ ℥ij.

Sem: Acetosid,

Portulacod, ℞ ℥i.

℞. Doctio pro dosi, in colatura in  
fundo Rbri electi ℥ij.

Cinnam: parum,

in expressione dissolvit, ejusdem

Rbri pulveris & distillati ℞℥

Julepi Rosac: ℞vi. ℞. solio.

- II Si Symptomata in hoc morbo propria  
remedia non cedant, sed virus periculatum,  
ad Narcotica confugiendum est, inter  
quae plurimum potest

Philony Romani, aut Persici ℞i.

— aut ℞i Aqua Plantag: liquati.

vel si securius agere velis Exhibe

Syr: Papav: cum Aq: ferrata ..

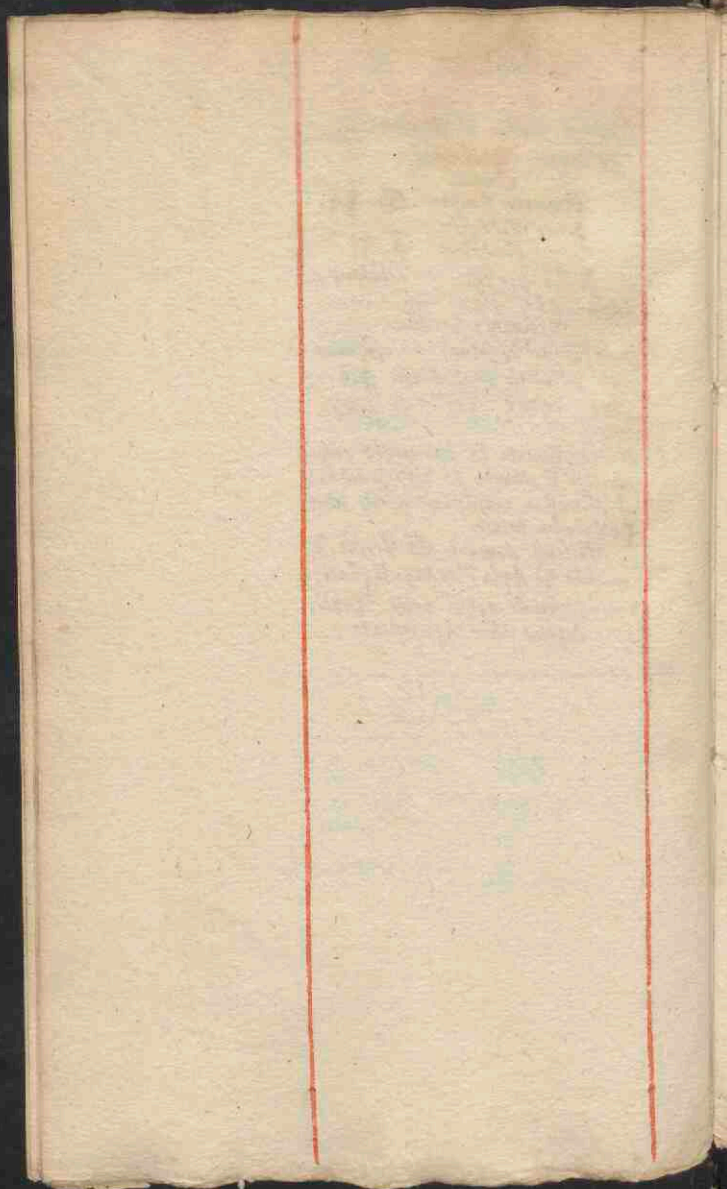

ex l. de la Coultre.

Capilli aegroti usti, cum vino albo  
sumantur tribus matutinis.

- // ℞. Rad: Petroselinii, N.º vi.  
 Foeniculi, N.º iij.  
 mundantur et pistuntur in pasta  
 tum addo sambucorum in Aq: fontana  
 lotorium N.º xii. simulq: pistuntur,  
 et misceantur cum Vini albi q. s.  
 pro iv dosibus matutinis.

- // ℞. Cost: Granator: cum Vino nigro  
 tribus diebus.

ex l. de la C.



88.  
11611

Narium haemorrhagia.

ex 1. de la Coulture.

℞. Gumor. Sinapi crassiusculis  
confecti ℞ij. macerentur Aceto  
et Testibus applicentur.

℥. Sali armeni # ℞ij  
Amyli, Gummi Tragacanth.  
farinae volatilis molendinae,  
℞ ℞ij. Incorporentur hora usque  
cum Albuminis Ovi. et  
admoventur temporibus.

℥. folium anam Vinca peruviana,  
ore tenentur: et estis successu saepe se  
expertam affirmavit hospes meus la  
Coulture pharmacopoeus Cadomensis.  
In Coulture.



Ex l. de la Colère.

Op. fol: Elleborina<sup>2</sup> acetut: Mjss.  
 continentz & bulliant simul cum  
 Aceti vini optimi, &  
 Axungia<sup>2</sup> porci ℥ ℥ss.  
 tñm addo Picis nigra<sup>2</sup> ℥ij.  
 itruinqz bulliant ad acetu & succi  
 consumptionem: quib: oibus ab igne  
 depositis & fortiter expressis colctura  
 agit<sup>2</sup> cum panico farina<sup>2</sup> tritici,  
 dum frigidat.

LACTIS DEFECTUS. 91.

pour faire venir le lait aux femmes.

℞. ~~Asiaticus~~, Sem: Nasturtij.

℞m: Anisi  
feniculi, ʒi.

Crystall: ʒi.

Cinnam: ʒi.

Rad: Bionia

Umnida egal: ʒi

utatur cum Vino albo / si. Pulvis.

℞. farinam fabaz: cum Ol: Rosat:

Aceto rubro, et Aq: Plantag:

et mettez avec un lingot sur les  
tettes.

ex l. de la C.

℞ l. de la Coulvée, pour une  
dameiselle a Caen

℞. Alois diligenter lota cum succo

Aq: Cicory & Absinth: ℥ss.

Rhei electi ℥ij,

Macis, Carioptb:

Anisi, Fenic: ℞ ℥j.

malaxantz cum Syr: Consero: Citri,

vel Myzobalaner: & fi. Massa,

de qua formantz pilb: plures:

Cap: duas vel in horis duob: aut postibus  
semel vel bis singulis hebdomad.

℥j. Succi sol: Absinthij, Mentha  
Vini optimi, ℞ ℥ij.

Ol: Sardini ℥i.

de Nuc: Muscob: ℥ij

decoquantz ad vini consumptionez,  
tum addo Ladani ℥j.

Cera parum.

fi. Unguent.

applicandum super alutam in  
formam scuti, regioni stomachi.

Interim Utatz post singulos pas  
stus Sem: Anisi, Feniculi, Co  
riandri saccharo conditis.

la Coulvée.

℥ss sol: D. Sauerbrind.

℞. Gentiana,

Calami Arom: ℞ ℥j

Masticb: ℥ij.

Diacuminij ℥ij.

Alois lota ℥j.

cum Syr: de mentha M.

fi. Condit.

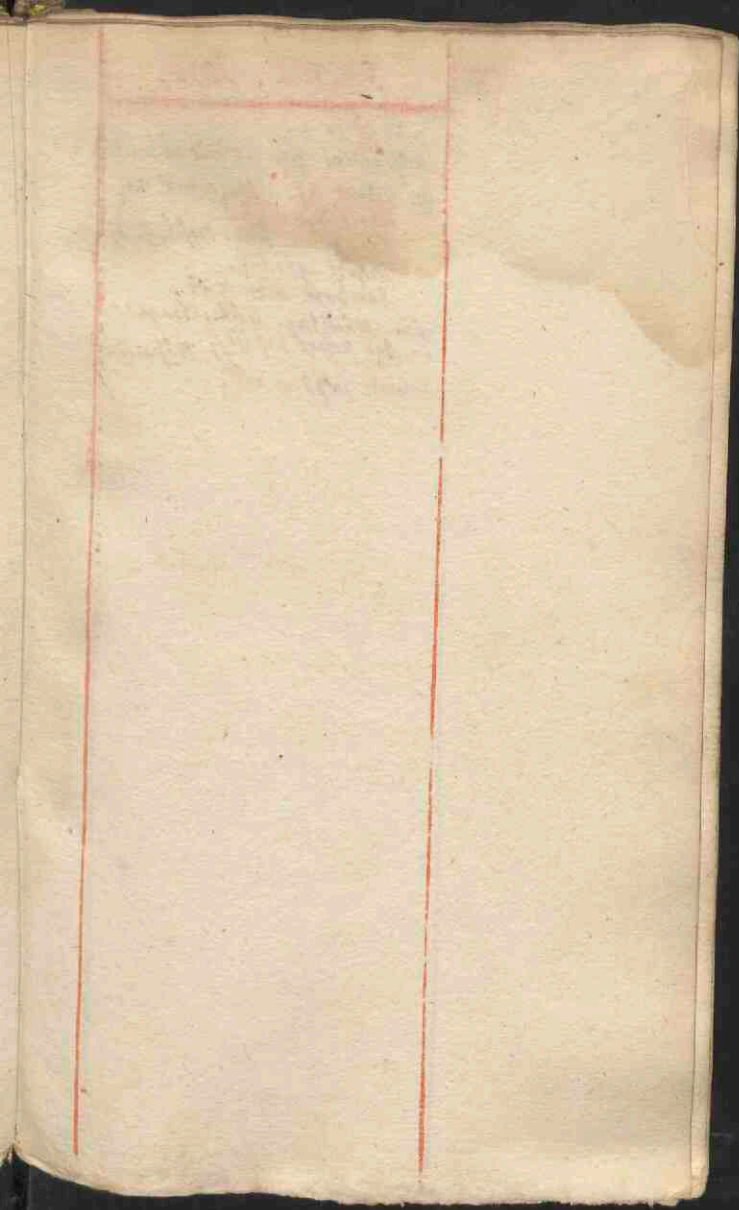

Ex l. d<sup>o</sup> la C.

Muscardini pro factido anbelitu.

ʒ. Salvia ʒj. Majorana ʒij.

Gariophyll: ʒʒ.

Cinnam: ʒiij. Mosch. ʒ. ʒj.

Moschi ʒr: iij.

Sacchari albi ʒvi.

cūm Muccilag: Gum: Tragac:

in Aq: Rosar: infusi ʒi. Muscardini

teneats sa<sup>o</sup> in or<sup>o</sup>.





℞. Micam panis albis<sup>2</sup>. In lacte  
tribulo cocti ac contriti

Ol: viol:

Rosar:

Amygd: dulc: & parum

Croci triti & ℞.

M<sup>o</sup> ℞. Cataplasma.

℞. I. G. 41, 4.

// ℞. in ℞. 829, a. probat admodum  
Farinam Fabarum.

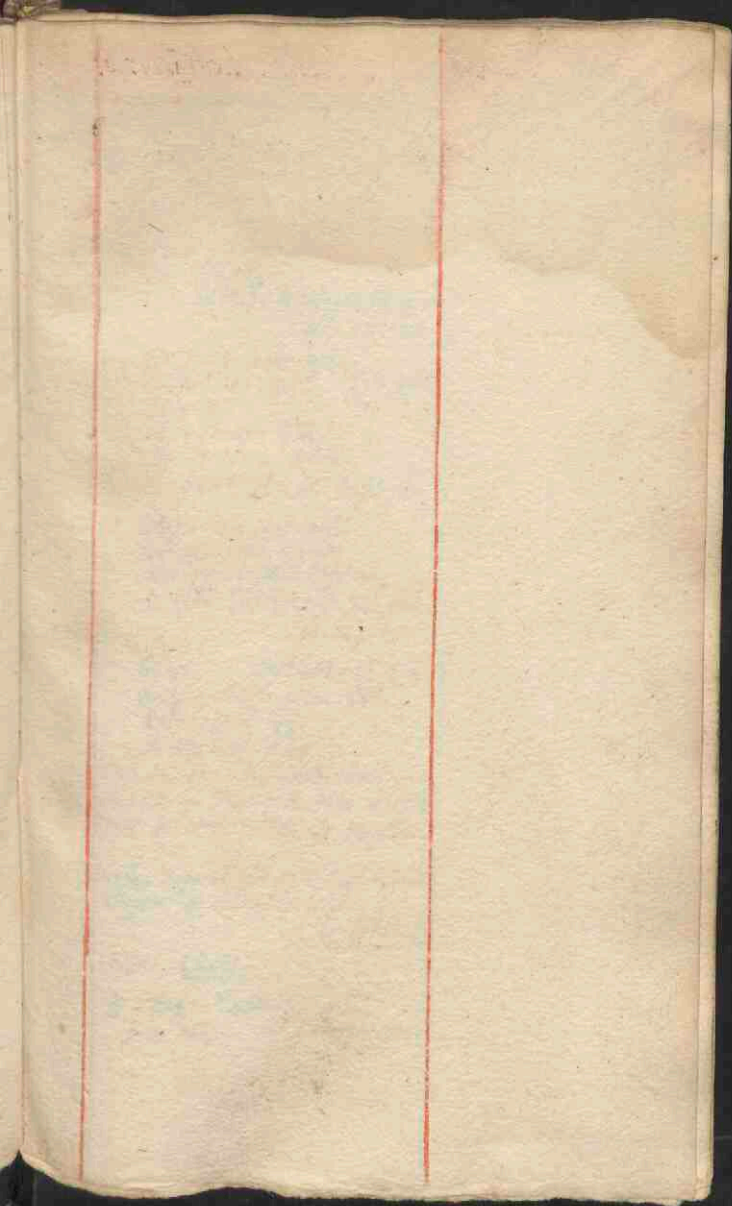

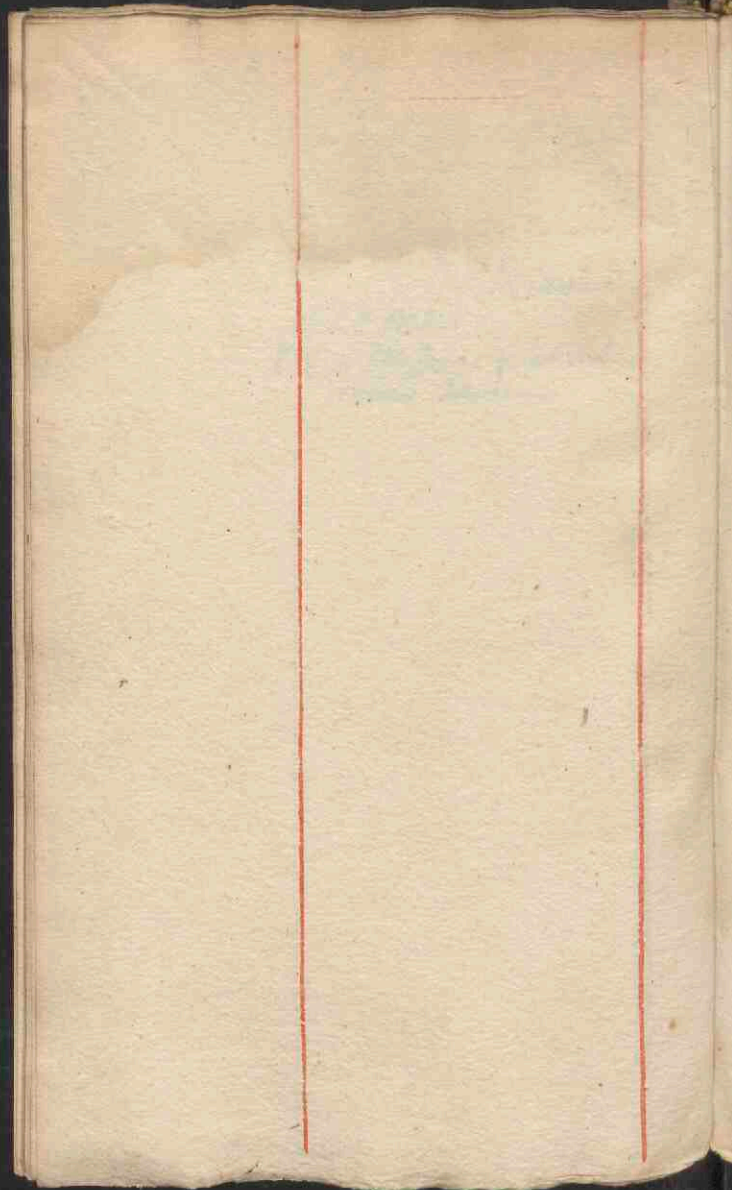

post Silu. 2<sup>o</sup> la Cœlida.

℞. Axung: porci ℥v.  
 Ol: Ladri.  
 Arg: vivi.  
 Cora, Tburis pilos @ ℥ij.  
 Salls ℥j.  
 Sucs: Plantag:  
 fumar: n̄ purgat: @ q. s.  
 si. Unguent:

// ℞. Turbintib: lota ℥ij.  
 Butyri loti ℥ij. (al. ℥ij)  
 Salls ℥j.  
 Succi Limon: ℥ij.  
 Vitell: Ovi: N. ij.  
 Ol: Rosati ℥j. si. Unguent.

// ℞. Butyri rosei sine Sate,  
 Axung: porci recent:  
 Siter fumarica n̄ desecati  
 & crudi (ambros) @ ℥j. on.  
 si. Unguent:

// ℞. Butyri, Turbintib: @ ℥ij.  
 Salls tenuiss. pilvi ℥vi.  
 Hydrargyr: ℥ij.  
 Vitell: Ovi N. ij.

Butyrum et Turbintib: simul in  
 quiescant in diplomate, tūc utliqua  
 probe & commiserant. si. Unguent:

Horum ergo aliquo calido se afflicto  
 inungat ad ingressum lœdi.  
 la Cœlida.

// Aliud. [D. 91.]

// ℞. Ung: Enulat:  
 & in vultari usi Cadenti est.

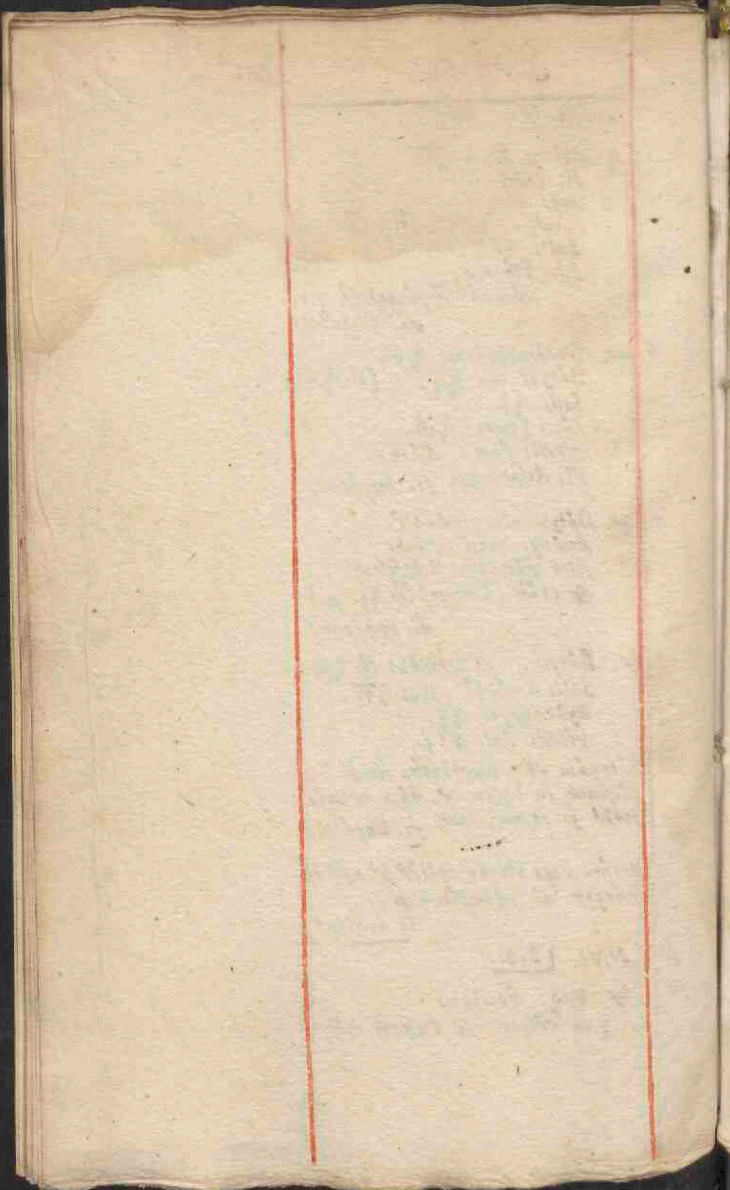

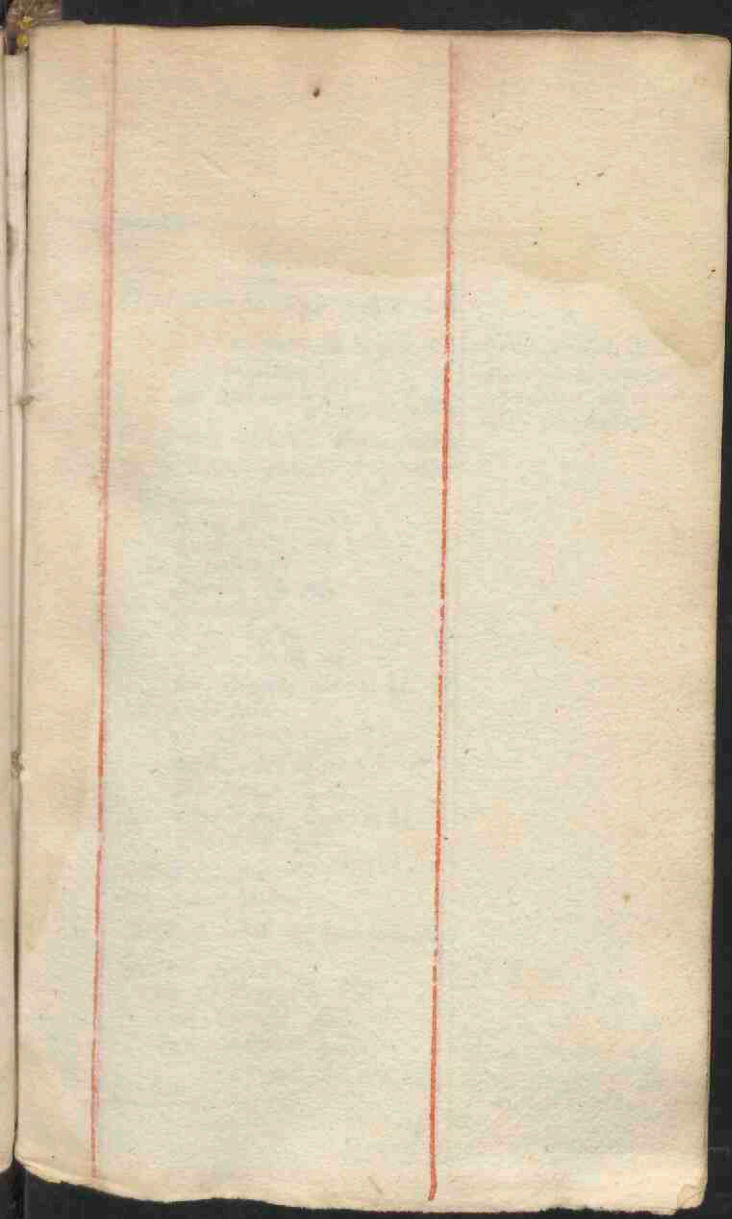

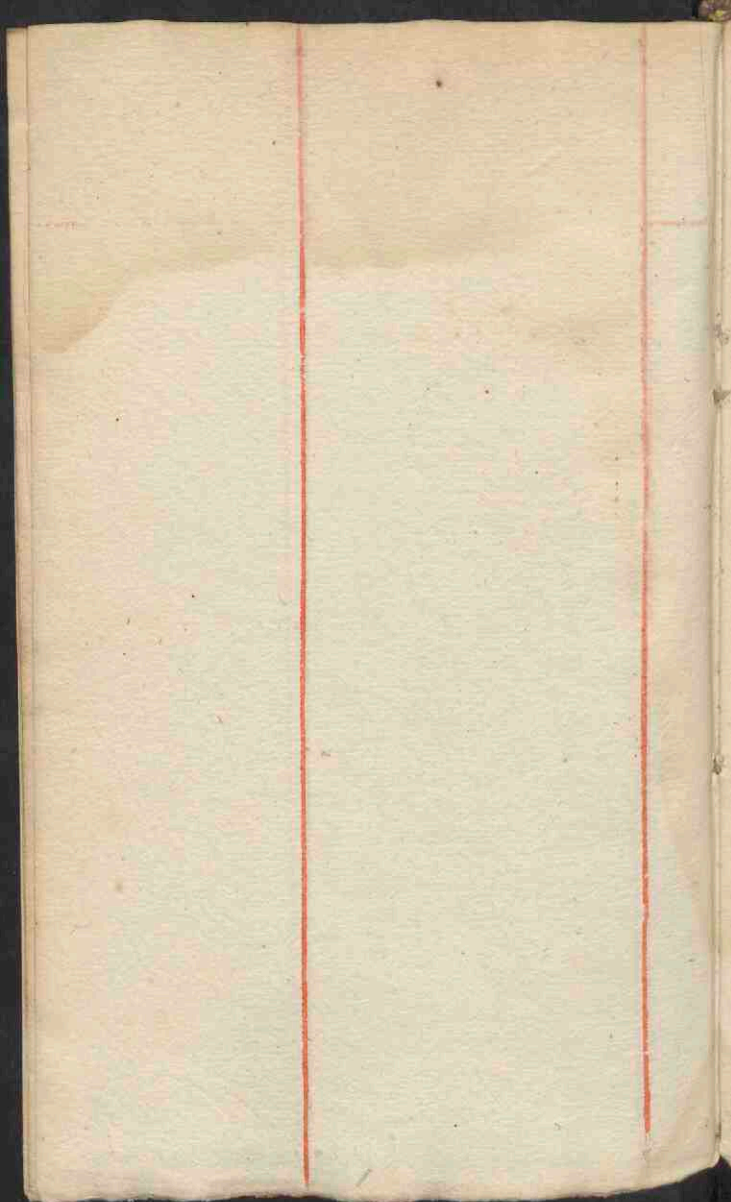

## SCORBUTUS.

D<sup>r</sup>. Tractatus hoc modo procedebat.

$\mathcal{P}$ . Pulv: Solutivi cum diagra:  $\mathcal{Z}$ i.  
 Syr: Cochlear:  $\mathcal{Z}$ ij.  
 Aq: Cochlear:  $\mathcal{Z}$ ij. *m. si. hauritus.*

tum si opus videbatur, Venam seclat,  
 ac pro Desibus matutinis & vespertinis

$\mathcal{Q}$ . Fumarine  
 Doragiu:  
 Cicbor:  
 Scolopendr:  
 Acetusa,  $\mathcal{C}$ ij.  
 Bleabvngw:  
 Trifoly aquat  
 Cochlearis,  $\mathcal{C}$ ij.  
 Rad: Polypody quercini  $\mathcal{Z}$ ij.  
 Sem: Anisi,  
 Funiculi,  $\mathcal{C}$ ij.  
 Trochisc: de Cappar:  $\mathcal{Z}$ ij.  
 Fel: Serrac,  $\mathcal{Z}$ ij.  
 Sem:  $\mathcal{W}$  frug: major:  $\mathcal{C}$ ij.  
 Ligusticia  $\mathcal{Q}$ ij.

pro Tris Colative. *St. Apocema s. a.*  
 utatqz mane, et sero.

Sapientisqz bibat ad hoc Salapio

$\mathcal{Q}$ . Succi Limon:  
 Aq: Cochlear:  $\mathcal{C}$ ij.  
 Vini Rbenani  $\mathcal{W}$ ij.  
 Syr: Cochlear:  $\mathcal{Z}$ ij.

D<sup>r</sup>. Tract.

*m. si. In Salapio*

— Pulv: descriptio. D. 9.

— Syr: de Cochlearia, sive An  
 scilicet herbica, sit ex siccis  
 sicut cum saccharo.

m. Philips.

$\mathcal{Q}$  Herb: Cochlear:  
 coquo in Vini Rbenani  $\mathcal{W}$ ij.  
 Dissolve Sacchari Candi, q. s.  
 so as saepe collicat, sicut  
 qd transgluticudo.



// 1. et Ol. Purgantia valida Scorbū-  
 baticos tolerare negant, sic neq̄  
 Agaricum, neq̄ Pol.ª Sennā propter  
 flatulentiam suam conveniunt, nisi  
 exacte fuerint coacta.  
 Optimas sunt pillulas,

℞. Aloē Rosatē ℥ij

Succi Cochlear;

Biscabūgā, ʒ q.s.

fi Pill: n.º xv

quarūm dñā vel tres bis in hebdoma-  
 da semihora ante cadnam sumpta  
 regurgit per Epicrasy manū eductū.

// Qui in Indiam navigant, accipiunt  
 integrū malū Citrinū, consci-  
 dunt eū Corticib⁹, & decoquunt in  
 Aq: & Vini albi tenuis ʒ. ℥. j.  
 de Colatura bis terq̄ de die sum: ℥. iiii.  
 J. et Ol.

℞. Cavendam sedulo nō Scorbūticis sicut  
 solent extrahat.

// Ung: Egyptiaci

ALICE CROFT

1870  
1871  
1872  
1873  
1874  
1875  
1876  
1877  
1878  
1879  
1880  
1881  
1882  
1883  
1884  
1885  
1886  
1887  
1888  
1889  
1890  
1891  
1892  
1893  
1894  
1895  
1896  
1897  
1898  
1899  
1900

## MICTIO CRUENTA.

℞. Māmicā ℥β.  
 Rhab: iust, ℥i.  
 Sang: draconis.  
 Boli armēni, ℥ ℥i.  
 ℥i. Pulvis subtil.  
 utatq; aqua manā, cum vino albo.  
 In Colatye.

Enteroceles solo ligaculo, ne denuo  
intestinum excidat, postquam p  
acriorum Balanum & Colocynthid.  
(u. a. p. Clysterum) facibus durioribus iam  
evacuatis, & ego inverso restititibus  
fuerit, curabit; usq; illis topiis  
aut alijs remedijs opus erit.

CALCULUS.

has eslin mlti ad Uhyriam  
pacharpo se scabit  
D. Talle:

in adversarys D. Castellani pro  
secretto militatis probato scriptam.

℞. ℞ss ℞j.

Scumbuz.

Diunary: ℞ij: ℞ ℞ss (℞ss)

cum Syr: Japavi: fl. pitb: viii

sumat patiens hincam respici hora  
sonni: si ea nihil efficiat, sumat  
sequi: nocte sequi: si neq3 hoc  
militum adjuverit, sequi nocte duas  
deglutiat.

//

℞. ℞. Liquiditia.

Uyar: Passar: ab arilt: exp: ℞ij.

Folz: Stunad ℞ss.

Cognit cum Cervisia crassa thj (pita)  
in olla terrea ad dimidias: Cola.  
de colatura libat ter quaterve de die  
postea hora sonni. Continuando  
per vi hebdomadas, per sal us pas  
allegisshilud Gusscher.

//110.//

VERMES.

Pro parvulis vermes habentor.

℞. Aq: Liebre:

Postelli ℞ ℞ss.

Incoj sol: sumat unud: ℞ij.

Sin: contra ℞j.

In colatura infund3

Rhab: opt: ℞ss.

Rafava Cornu cervi.

Cincom: ℞ ℞j.

in forti capasso disolvat  
Syr: de Liebol: sumat: ℞ss  
fi. parvy h3s.

Subtundis cras mand.

In Colida // 152 //

P. 17. 9. Hoc lotivum cum  
sequenti Condito probat.

℞. Deco Hardi n̄ excocti ℥ij.

Syr: ex rufis: Ros: ℥i.

interea sumat

℞. Conserva Ros: antiq: ℥j.

Trochisc: de Carabi

Serve Sigillatim.

Syr: de Portulaca. q.s.

M: si. Conditi.

℞ // Dysenteria epidemica t̄d hoc est  
Preservativum.

℞. Theriac: Androm: ℥j.

Rob de ribes ℥ij.

et quotidie jejuno stomacho aliquā  
t̄lū sumat in cuspide cultri.

M.

// ~~Apoplexiam si~~

IVB.

v. // 102. // ad Dejectionē cruenta.

v. // 110 // ad Ulcere Intestin:

## ULCUS. INTESTINORUM.

Ante ita videndum, crassius, an  
tenuius Intestinum ulceratum sit. B. 525.

Crassiorum. n. intestinorum ulcera  
faciliora, et qdcm p seclm infectis  
curantur.

Tenuiorum vero ulcera difficiliora,  
curanda tamen assumptis p os etul,  
zys.

Jejunii ulcus lethale. L. 4. e  
Ea. quæ sitis p seclm sub umbilico.

// Q. An Terribilissima? Cremor p os  
assumptus tenuiora, Clysteri additi  
crassiora intestina sanant ulcerata n  
curant. E. 100

1100 //

## CALCULUS.

R. Curri. ad calculum ab Italo quæ  
tam habet sequentia duo.

Op. Sems Raphani,  
Anethi,  
Petroselinii,  
Anisi, ℞ ʒij.  
Sculorum Cancræ ʒij.  
Rad: Saxifragiæ, ʒij.  
— Sacchari.

Sems Caribænsium

℞ ʒij. pulv. ℞

// Op. Rad: Raphani,  
Urticæ, ℞ ʒij.

Utriusq; supurgatas p seclm ad destilland  
Aqum sine ulla additamento.

Dosis Sussis Aq: cochlear j aut ij.  
cum modico Sacchari. //

// Si quis vitam n̄ habeat h̄ic Aqua  
nim̄ incisa d̄ibov̄per̄t̄reū, in eis  
consp̄ctū affunde h̄ius liquoris  
s. q. lapidi ex altero h̄no, examp̄t̄  
& videtis rumpi, in ipso scypho.

// ℞: albi scypho Calculo laboranti  
prodeſſe ut singulis matutinis sumat  
Cochlear Aq: Card: Bened:

// ℞: Turbintib: lota: ℞i.  
Spec: fitontribon ℞. m̄.  
Si. Pitt: N. F.  
Sinnenda p̄ plures dies. ℞. Curi.

// ℞: Syr: de Albana Simly  
sumat cum b̄n̄ct̄o vini abenni.  
℞. Nallia

// ℞: ad Astham & Calculi: ℞. Comestabil  
℞: Rad: Ononid: ℞ij.  
Liquirit: ℞j.  
Sacch: Candi ℞ss  
Cinnam: ℞ij. Si. Pulv̄r.  
capiat Cochlear j. cum pauco vino  
albo, clavo, & t̄mb̄, et Aq: Stillat̄  
Rad: Ononidis.

℞: Radix Ononidis colligenda in  
fimo Maſt̄ aut v̄bris, et  
reſolv̄ta contr̄a d̄ſtillat̄, ac  
ſua pulv̄riſic̄ta. ℞. Cochlear

// ℞ /



## DEJECTIO CAVENTA.

Fluxus alvi sanguineos miraculi  
instar sistit. Placulum factum  
ex mittis folio in pasculo cordis.  
℞.

℥. Alvi Epatic, Aq: Plantag: lora ℥<sup>iii</sup>  
℞. electi ℥<sup>iiii</sup> ℥<sup>ii</sup>.  
Mastic: ℥.  
Rosar: ℥. ℥.  
Macis, ℥.  
Cinnam: ℥.  
Miris mosch: ℥. ℥<sup>vi</sup>.  
Oly Tereb: gr: ℥.  
Castorey,  
Cerei, ℥. gr: j.  
cum Syr: Cydoniorum si. Massa.  
somentis part: vi.  
capiat a'gru hora somni. la Colden

UTERINUS FEVOR. 113.

a fluxu multo brevi acutissimo praesens  
 servantur mulieres in Belgio: si  
 subinde sumant.

℞. Mithrae mellitae ℥ss.

Sp: Diacarthami ℥i.

℞.

℥ Elidici pulveris coeblear ꝑ. per  
 aliquot dies exhibeats. 15. 21.

℥ Videndum lectioes ℞. 1549. & seq:

℥ 2<sup>a</sup> Trileat. feminaria.

℞. Album: Ovi caeli, & arcut: N. q.  
 Bovis masculi.

Boli Armeni.

Terrae Sigi. ℞. ℥ss.

pulverizatis, & cum Albumine. si. Bolis.

quo utats vi horis ante cibum,

℥ 3<sup>a</sup> utats poti seq: ad dies xv.

℞. Vini Rubri aegyptici, (in quo  
 Chalchis plures extincti) ℥ss.

Gummi Arabici.

Tragacanth: ℞. ℥ss.

℞. si. potus.

Simulans in diluculo mane.

℥ 4<sup>a</sup> Subinde etiam utats hoc Condito.

℞. Gummi Arabici. ℥ss.

Gland: Quern:

Boli Armeni, ℞. ℥ss.

Constru: Ros: antiq:

Papav: Rhead: ℞. ℥ss.

Rob de kibis ℥i.

cum Syr: de Succo Plantag: q. s.

℥ 5<sup>a</sup> Trile.

si. Conditum.

℞. Lasari ultramarinar (Aukcoris)  
pulverisatas ℥j.  
actis cum vino styptico. †

// ℞. Suddani Opiati, q̄: v. exdescrip̄. Quercet:  
Sinat, cum it cōbitum. D. Telle.

// ℞. Succis Vatica ℥iij. bibat jejuno  
stomacho, iturudo p̄ aliquot dies.  
— quod pro singulari arcano h̄t. D. Telle

// ℞. Athanasia magna ℥iij.  
Melissa ℥ij.  
Terebinthi ℥ij. Spodio,  
Carnu,  
Corallo, ℥iij.  
Barbaris ℥ij.

cum saccharo si. Opiata.  
si quia capiat bona p̄ n̄tro fluxione  
m̄ch̄ str̄o r̄na. la Colidre

Pist: 2. Schetvilly.

℞. Pulv: Miron ʒij.  
Agarici Arabi ʒi.  
Cassios ʒss.  
Salis Gemmae,  
Spica Nardi ʒ ʒj.

cum Aq: Arthemisia,  
fi. Massa pist:

Sumat albicinis diebus ʒ.

℞. Extracti Aloes ʒij

Chalyb: ʒss ʒi.

cum Ammoniaci ʒ. dissoluiti q.s.

fi. Massa pist:

ut ex ʒi fi. pist ʒi.

Sumat ʒ mane, et totidem vespere,  
et aliquot dies continuando. Nephth. haurit.

Sic et Feminarum Affluamur medentur.

2. Telle.

Pist: Chalyb: de quibus  
videt D. 107.

℞. Pulvis Senni hauris. 2. Anssy.

℞ Chalybis ʒss ʒij, ad ʒijʒ.

pro utatis et obiditatem: curat.

Cinnam: ʒss.

Sacchari ad pondus omnis

detur pro dosi

℞. vel fi. Pist: hoc modo

℞ Chalyb: ʒss ʒij. subtil: pulv: ʒss.

Tartari Vitrici ʒss

cum Syr: de Arthemisia q.s.

fi. Pist: ʒ.

℞. aliud Sabis // 117. //

// 132. //

ad conceptionem promovendam

℞ Gummi Ammon:

Sedly electi ℞ ℥i

puls in utrumq; in vino potente dis-

solvats, &amp; p pannum cito traspiciats,

Albis Cuda ℥iβ.

Myrrhae

Masticis,

Croci, ℞ ℥iij.

Salis Arhenis: ℥iβ.

cum Syr: de Hysopo q. s.

℞. s. a. Massa.

Dosis ℞j, immixtato parvo aut caduro.

℞ de la Livier, M. rigis

℞. S. 137.

Methodicum Uterum pro difficultate  
parturitionis habet. R. m. 64. 560,  
vide & H: Corb: II. 5.

- // ℞. Haustum vini cum multo saccharo  
militans Aqua Mesicata, & Mace.  
℞. 909.
- // ℞. Scatellam ol: Olivaz: — ibid.
- // Aliud etiam Menstrua provocans.

℞. ℥ Vini  
Sabinae ℥ ℥ij.  
Siccini.  
Rad: Asari,  
Cinnamoni  
S: Nigell: Rom:  
Vulgar: ℥ ℥ij.  
Galbani  
Aque fatida.  
Opopanax,  
Bdellij ℥ ℥ij.

cum melle Squis: si. Massa pit.  
℞. quia sumat ℥ij in forma pit:  
vel in portione, cum Aq: Artemisid:  
vel Vini Abstusio, simulanda mane  
et vespere. D. Serles.

- // Aliud. ℞. ℥ Vini.  
Croci ℥ ℥ij (ad ℥ij.  
Vini albi Gall:  
Aq: Lilior: albor: ℥ ℥ij.  
Majoran: ℥ ℥ij. (q. ℥ ℥ij.  
On: si. portio.  
Aliud: si. portio: Siccini  
quod H: Corb: II. 5. & V. 570.

Aliud.

℞. Rasura lap: Dactylor:  
 Siccini nigri (Cowan's Opium)  
 Costic: Szantior: ꝑi: ʒj.  
 fi. pulv: subtilisq:

Dos cum Vino albo, Aq: Majoranae,  
 Lilior: vel Arthemisia. D. Teste.

//

℞. Lad: Dictamni Costici  
 Aristoloch: rotund:  
 longa

Pulegij ʒi ʒss.

Croci  
 Cinnam: ʒi ʒss.

fi. pulv: subtilisq:

Similiter cum vino Atrano, aut  
 deco. Pulegij. D. Teste.

//

℞ l. de la Coultre.

℞. Dictamni Cost: ʒij.

Karab: ʒiʒ. fi. Pulv: tenuis

ad usum.

//

℞. Dictamni Cost: ʒij.

Cinnam: ʒij. Cass: ligni ʒss.

Ossium dactylor: ʒj.

Myrriba,  
 Cost: Cassia fistula, ʒiʒ.

fi. Pulvis.

Dosis ʒij, cum vino albo.

de Trochise: de Myrriba, //  
 vide infra // 153. //

℞. Trochise: de Myrriba ʒj.  
 ʒi ʒss.

cum Aq: communi fi. potio.

~~Ung: Sangu~~

373. DOLOR post PARTUM.

119.

℞. ℞i Chamomill: Mj. Coqui  
in s. q. cervisii ter.  
quod sanat calide, & mirabili in o  
mnibus dolor cessabit. D. Telle.

// Actus ℞. ℞i Amygd: dulci recenter  
expressi ℞ij. Tibat, & lico  
liberabit. D. Telle.

// Nix Moschata mas, (qualis  
vulgaribus longior sit) lino  
oblita, & sub cintribus cocta,  
ac postea pulverisata cum Vine  
calide exhibeat. Quod  
etiam praestans remedium in  
doloru colico. D. Telle.

M. Dicitur nix prodest ad motu  
ueteris, & ad niddil. vinger melchis.

Et rrademuratu loodamiguo duan  
rhis sy in late sicut exant geduno  
rhis sicut, motu sy in alle late eua  
nis vlnuch, & sy warm, off collit.

// ℞. Amygd: Amari ℞ij.  
cum s. q. Body Carnis fiat  
Emulso.  
Si post triduum doloru cessat,  
et lochia sint satis purgata.  
℞. Laudani qz: aliquot.  
ex lib: D. Ouerlebia.

// Sunt & ℞. Ptilony Rom: ℞j  
quod pro pscitanda et  
experto remedio habent  
ex lib: N. w.

// ℞. Rhei electi ℞β.  
Galanga ℞β.  
Nuc: Mosch: ℞ij.  
Cinnamomi ℞ij.  
Croci ℞v.  
Macis ℞ij.  
Gariophylli: ℞ij.  
Cuminij ℞ij.  
M. si. Pulvis  
dicitur ex iusculo factu ex ovis,  
est sorbitio.  
ex lib: N. w.

// 101. //

392. SECUNDINE RETENTIO.

℞. Cinnam:  
Croci, @ di.  
v ℞ij. M. si. Pulvis  
Samentis cum Vinano, adt Deo  
costo Phlegm. D. Telle.

HEMORRHAGIA ex Abortu.

℞. Ung: Rosac: q. s.  
Aqi Sperm: Ranar: q. s.  
fi. lictus s. a.  
quo innungunt lumbi et spina dorsi.  
ex lib: D. Ouerlebia.

Emp: tit. Haemec:



Tremor a quacunque causa oboriatur,  
 scilicet ex ♀, Vini potu, ♀, vel post  
 alios morbos; curabitur iudiciale.  
 ♀. Vinum pepsinū (sive Epuratum  
 Vinum pherosum) capis membra  
 trivmala lavato. ♀. viii. s. 12.

De Tremoris curatio ex ♀  
 v. ♀. viii. s. 12.  
 Eucis: med: p: 50. 52.

♀. Si adet multum Tremoris  
 debet per longum tempus  
 Lac Vaccinum sumere de  
 Utere, Tertium si alia re  
 media n̄ fuerint.

♀. E. S. Hoop Druis-waatter (a Vini  
 cum Aniso distill: 10 vi)  
 Salvia siccata M. ij.  
 Rosimazini viridis M. j.  
 macerentur per xv hebdomadas, cola  
 tum serventur ad usum. Sumo singulis  
 Us matutinis teribus, Tertio hyemū  
 coebidar i aut ij. M. i. tri.

|| ♀. Mellisam, maceva p̄ xv horas  
 in Vino, et tunc de Pilla,  
 vel potius ♀. Sp: Vini, in quo Me  
 lista macevata est.

præstat. m. herbas macevare in Sp: Vini,  
 quam cum vino distillare.

|| ♀. Salviam, coque cum Cerevisia,  
 et bibe cum Mellē. z.

## B. 470. LUES ♀.

Qui glandem habet doctam, morbo  
 gallico n̄ est adto obnoxius. Ceteri  
 a coitu impuri scoti penem abluant  
 aut Aq: Hordei, Plantagi sive  
 Urina, et morbi sementem eluant.  
 Acol: at Antianco sicut

|| ▽ et z. inter se mixta.

|| 13 ♀. Pils: Santazim ʒss.

♥. 603.

|| 125.

B. 455. SCAMMONIUM.

121.

Antidotum est Siccis Libiis

Sennae, Oly,

|| o vel Anisum, sicut Dusswaller.

L. in Ad. 692,

B. 411. ANTIMONIUM.

Antimonialis medicamentum assumptum  
si forte nimium operetur, ita ut vi  
ocis coarctant, exhibito Aq: Cinnamo-  
mi coalescere j. Statim sedabitur  
aeris  $\text{S}$ , Laco peculiaris Antipathie,  
qua etiam extra corpus cernitur, nam  
et Aq: Benedicta Lulandi (sem: 687)  
aliquid affundas Aq: Cinnamomi, pro-  
tius ejus color mutatur, et  $\text{S}$  prae-  
cipitab. RR. S. tri.

RHAGADES. B. 432

In Rhagadibus tam supillatibus,  
labiorum, ani, tum vulvae, tum  
mamillarum.

℞. Ung: ad Rhagadas. D. 5.

|| 129. ||

POLYPUS. 1521

Polypus cum semper in majus  
excrescat: inextinguibilis consistit,  
attamen in malum adhaerens,  
impedit Aq: Still: Elatims.

de qua D. 60.

L. in Ad. 54.

|| L. 97. a.

## UTERI STRANGULATUS.

[B. 363.]

Raro admodum stat profectio, nisi  
 tubula firmo persistat, quod admodum  
 n. odor suavi, ita et sapore dulci facile  
 utitur hirsuta rapit.

De Affm Absinthij his convenit, vel  
 apud nos Cervisia Absinthij. et  
 Pillo: ex Castoreo & Asa factida ꝑ.

In paroxysmo ergo imprimis male  
 olida nasibus admovenda. et  
 Palma composita, coriam vitis, ca-  
 pilli, vel cornu animalium esumata,  
 castoreum, Asa factida. Palma per-  
 dicit a proprietate sua. quin et  
 nonnulli pro secretis habent, si inco-  
 nant aliqui comit mulieris patientis.

q. xxviii. 92. 106.

ad ꝑ. Asa fer. 3i  
 Castorei ʒss. tenuitate  
 et modico inclivo ꝑ. ꝑ. ma-  
 referens sepe olfaciat.

ꝑ. Asa factida: ʒiij.

ligata in puppa linea rara,  
 ad odorandum. D. Telle.

ut ꝑ. Asa factida ꝑ.  
 Castorei, ꝑ.

In sinu si. nodulis.

Olorata sabbis admovenda vitula,  
 et Cotton melleo conspersus, aut  
 oleo melleo perspersis.

aut hoc ꝑ. Alipte Mesbata ꝑ.

Ligni Alves,

Castorei ʒiij.

Mofchi,

Ambra, ʒiij.

excipientes oleo de Spica, et cum cot-  
 ton impunat.

Interim etiam siccione adhibenda,  
 et vinu comitibus inmiscenda.

q. xxviii. 20.

Asa factida: ʒiij. Castorei: ʒiij.

// Ptarmica post fatidicam edentis,  
a paroxysmo egrigie exierant in u  
posito umbilico.

Op. Empl: contra Malitiam D. 18.  
supra aditram seu eorum ostenditum  
pauilo amplius dabo extensum, et  
in circūitu Gallano obducitum imo  
bilico applicetis: nil si utatū dixi  
teum vel sinis: latas utrasq; asatu  
derit, si Hypochondriacis applicetis.

aliquando tunc propriis edentis galba  
nim emittendum, potissimum si  
pauilo apponendum sit Emplastum.  
q. xxviii

// In suppresis mulsibus felicissimum  
estiam utrasq; applicetis appositis  
proxi efficacitatis. Ol.

potentissimum hoc octractionis  
medicū facit ligamentorum.  
q. utrasq; timori amocetis.

// J. Mithoni Remed: nunquam fallens  
Op. Fol: Lictia mB.

contundant parum, et illigantur lina  
tes, cum globulo stitili, et si puppa  
immittenda cyatho vini Rubiani:  
expressat in necessitate et detz con  
ducere. Istud interitum potest  
p dies vii durare: Itaq; tunc finis  
Abi lapide pbandum est. applicetis  
a. Umbilico

Op. Gummi de Saccharasca,  
Gallani. @ q. s.  
dissoluant in iii Scyllitico, et ex  
trudant supis aditum ad magni  
tudinem, et utrumq; palma  
manus. Et si. Emplastum, hui  
bilico applicandum. Quod quam  
diu adhaerit paroxysmus non  
redibit. Ol.

al: Op. Gummi Tabacum: q. s.  
supra aditum, et  
in circūitu obducit Galo  
bano, et in centro ponat  
gutta j. aut ij. Ol: Siccini.  
q. xxviii. 206. b. D. Telli:

As. fatida. b. 2. q. s. 2. v. 2. v. 2. v.

//

¶ visa multar, q̄ bysterica  
iacus, sola trectione cū  
razetur. D. Telle:

Hic enim Olei Succini seu as-  
sumptum, seu illitum bysteri-  
cais confert.

¶ M. Mulieris Hysterica impuissis  
sibi excauat a reclusionem in  
dorsum: sive iacido, sive trahendo  
linteria. ¶

D. Telle: hoc sicut ubi

q̄. Tellura q̄.

Ole. Succini q̄tt: v̄.

Aq̄. Asteriscia q̄tt: v̄.

Si. Manducis.

quod si q̄d asphaltes non possit.

q̄. Ole. Succini q̄tt: ii. aut iii.

q̄tt: nariibus affrica.

¶ Mulieris sententia q̄tt: mensis n̄ aplig  
fluit, ac paritū utero ad Hepaz  
aspidem, suffocans, v̄tt: utero,

q̄. Ole. Succini (n̄ rectificat sicut  
whillissim) q̄tt: iii, aut v̄.

sumat cum vino macerationis  
foliorū Lintae. q̄.

¶ Bardma major matricis suffocationis  
& dislocationis emendare cervicis, quāto  
dogridem huius folium in vertice ge-  
statum sūmū, in planta pedis v̄ro  
deorsum trahere uterum sentiant.  
q̄. Chonart.

¶ q̄. Maspa q̄tt: de Hiera  
Aggregativ: @ xi.

S: Viticis.

Myrrha.

Castorey, @ xi. cum

Syr: de Asteriscia

Si. Maspa pi. d.

Dosis q̄, ex qua fiant pi. d. v̄.

addendo Ole. Succini q̄tt: iii.

1172.

ALVI TARDA DEJECTIO.

125.

Pri alvo dura propterea sunt,  
si cum laxiorum sibi usque exoptent,  
tamen Conditionem D. P. Persy. eius  
attentum gratia et sancta prescribat.

℞. Pulpe pini: Damascenorum. ℥ss.

Pulv: Elect: d. sic. Ros: in tub:

fol: semina soluta, & ℥ss.

Syr: Rosae: laxat: q. s.

Or. ℥ss. Elect: melle:

cui addo Ol: Cinnam:

Anisi, & gill. m.

℥ss.

℞.

℞. Electuar solutivi D. P.  
℥ss, ad ℥i.

℞. Sed si quis Medicamentum asper  
mure niqueat.

℞. Ol: Aloini cum Ebulo,

quo epigastrium ad umbilicum  
inungat, supinposito Gelyptic  
aut Strippa.

D. Persy.

videtur X. xv. 4.

℞. Potest etiam qd singulis hebdom  
madibus immidiat ante cibum  
sumere pillulam sequentis pillu  
laris.

℞. Ung: d. Acthaonta  
quo hypogastrium inungat.

V. 340.

// ℞. Fol. Sinae ℥ij.

Tartari albi ℥i.

Zingiberis ℥i.

Sacchari albi: ℥ij. vel ℥ij.

℥i. ℥i. ℥i.

quæ potest ex hoc præparari fieri  
tabellæ, addito aliquo Gummi, q̄  
tamq̄ erunt tardioris operationis.

Mentri.

// Sicut q̄si Coriandrum præparatum,  
(maceratum nunc) & in Aceti a  
corvini & Mui & p. aq. & postea  
iterum exsiccatum) condiant sac  
charo, asperso pulve Diagilicis, ad  
usum solvendum. R. in ℞. 907.

℥i. ℥i.  
℥i. ℥i.  
℥i. ℥i.

// Ad ventris adstrictiōis hinc illo  
morbo utilis Elettario seq̄ R. 909.

℞. Mercuri ℥ij.

Cicla ℥i.

Parfutar:

Prunor:

Sebestin:

feculum, & par: xxx.

℞. Anisi ℥ij.

℞. viol: ℞i.

post decoctionem extrahat pulpam  
feculorum omnium, & cum pulpam Cassi  
℥i. Opjata incorporata decoctione.

quæ si diu servanda est, decoctioni  
addendum Sacchari q. s. & fl. Symplicis, 1097.

quicquid Opjata fiat. v. R. 909.





Siquis nimitum Opij assumptis  
 ℞. Carter: pulv: ℥ss. ad ℥i.  
 Dosis Cepari: vii ℞. & ℥ss  
 On? pro hauriti.

Tuncis ne integre quidem Massa Opij  
 nocent, nobis vero Opij gr: & aut  
 su motum adstruat.

### TUMOR & CONTUSIONE.

℞. Ol: Anisi gr: vii. aut vii.  
 illinats locus affectus.

℞. Fol.<sup>a</sup> Corefolij viride contusant  
 & fi. Cataplasma.  
L. in Rd. 1096.

|| Plebiscitum est, in Tumore & livore  
 frontis aut ocelli a Casti,  
 ℞. Unguina & Sal cum charta gr: i  
 per penant post aures.

sed fitaret L. A. illinere Unguina (in  
 defectu Ol: Anisi) cum minium retrahat  
 ac contrahat oculum, post aures  
 positum.

In Papillarum L. Bagad.

℞. ℞. Lilioz: alb.  
Sesam:  
Amygd: dulci & ℥ij.  
Axing: Taxi.  
Cera alba, & ℥ij.  
m. ℞. Si. Unguent:

℞. Pulv: Siltia  
℞. Lilioz: M.

coq: papilla inungant, inspergendo  
deinde suscipia pulverem Siltia:  
Sperimponat, fol: Violaceum vis  
zide, ut dicta comissa adhaerant.

℞.

℞. Ung: Populei.  
de Plumbo, & ℥ij.  
Opj: Thebaici, gr: v. m. ℞. Si. Ung:

quo papilla inungant, ac postea si  
lactandus sit infans abluant.

A.

℞. de Plumbo summopere  
etiam comedat. R.

Manuum L. Bagades praecavebis,  
si quotidie vas lavis propria urina  
aut urina puerosum. neq: ma  
nus in tumores sic attolent, &  
quoniam alijs a frigore solent. †

Ad quales manus duo Unguenta  
optima s̄ L. p. 1269.

Ung: L. Bagades parum, quo man  
us ad ignem hunc, ad masoriam  
perventuribus. †.

Ung: Vulpinum etiam impedit  
ut manus aut pedes a frigore  
laedantur: aut a Bagade L. Bagades  
tantum.

Aliquis ex Argenti vivi vaporibus  
Syncope et Empoesthotonia de u  
lapsus, a Chynico curatus fuit  
Pist. ex Mercurio precipitato.

et in lecto:

//  $\S$  extrahitis, si stylus ex placo auro  
in aethem instratus, tibi n. placet,  
hoc solo modo  $\S$  efficit. et.

// \* Si a vaporibus  $\S$  quis male habet  
Co. Fol: Auri tritor:  
et extrahent mercurium. Mercuri.

Dean ratoris via ab argento  
vivo offendunt, si post Vni  
versalia lacte Vaccino recati,  
et adhuc calenti utantur.  
Exhibe. nucd. p. 51. 52. //

Tremoris et Alopecias a vaporibus  $\S$   
originem habentium chrationem  
habet Q. III. 5. Encd: Med: p. 52.

Conninge Lead. videris vovdis vel  
tam a vaporibus  $\S$ . Plumbarius qd.  
nihil mali ex eo plentis solet, cum  
ei alius suspex esset lubrica, et n  
tam facis, quam Aquam deponeret,  
quam suppressionem irritare soleret.  
Co. Rad: Mercur: Zi.

# Si n. solum Colatava suntro  
vitis, n. sufficiunt Mercuri. 24  
pro infusione.

# Vinum albi. q. s.  
Lumecida simul. Mercuri.

// Si quis  $\S$  et hauerit, nec efficit  
et in corpore possit.

Co. Pulvi: et et et  
exhibe etiam Ol: Amygd: dule: exposto  
extemplo proderit. B. p. 317.



℞. Salis Arthemisiae ℥ss, ad ℥i.  
cum liquore idoneo.

ARTEMISIA.

℞. Limat: Chalyb: ℥ss. //  
Cimam: ℥ij.  
Dictamni Caltici,  
Anisi, Feniculi,  
Amicos, Raf: Eboris  
Cornu Cervi ℥ij.  
Pulv: Azom: Raf: ℥ij.  
Saccb: ad p. omne.  
fi. Pulvis.

de quo capti die lecta cocti: j.  
manu cum vino albo Aq: Arthemi-  
siae dilato.

vel capti bis teros in die ad  
vingt. r. good voll.  
w. c. q. xviii. 35. w. d. c.

℞. Limatura Chalybis ℥ss.  
Semi: Anisi, Fenic: ℥ss.  
Raf: Eboris,  
Cornu Cervi ℥ss. // ℥ssij.  
Munna ℥ss.  
Cimam: ℥ij. Macis ℥ss.  
Cinn Santalor: ℥ss. // ℥ssij. Pulv.

ex quo cum Aq: vel Syri de Ar-  
themisia licet facere pilul: vel  
trochiscos. cum Sacchari ℥ij  
ad Pulv: ℥ij. in Aq: Arthemisia  
solvendo sicut tabella.

cum Syri de Arthemisia  
cum Sacchari ℥ss, ad ℥ij pulv:  
sicut potest opiate.

Dosis: pulv: ℥ss, pill: ℥ij.  
Tabell: ℥ss. Opiate

la Coulter.

℞. Pulv: Azomati Raf: ℥ij.  
Limat: Chalyb: septis in  
\* albo infusi ℥ss.  
Pulv: Phleggy,  
Dictamni,  
Nepetbat, ℥ssij  
Cimam: inter:  
Macis, ℥ssij.  
Croci Cardut: ℥ij.  
Carabes utriusq: ℥ss. // ℥ssij.  
cum Saccharo Aq: Mellis sol:  
fi. Tabella pond: ℥ij.  
Dosis ℥ij. et manu, su-  
perhibendo in scilicet i dorisim.

Tabella ad virginam morbum.

℞. Limatura Chalyb: fidel: ℥ssij.  
Cimam: ℥ssij.  
Dictam: Caltici pulv:  
Azomati Rafat:  
Macis, Anisi,  
Fenic: Amicos, Dulci,  
Rafura Cornu Cervi,  
Eboris ℥ss. // ℥ssij. Pulv.

vel cum Saccharo Aq: Arthemisiae  
dissoluto  
fi. Tabella.

utats cum vino albo.  
la Coulter.

imilio infra. 1107.

1051.



¶ // videndū & De. cap. 42.

¶ valent etiam plurimum  
 ℞. Trochisci casti: D. 20.

¶ In Gonorrhoea simplici, & in  
 Diarrhoea modesta sumere sequens,  
 ℞. Constryua Rosar: rābr: ℥j.  
 cyamioz: ℥ss.

Trochisci de Caraba Bis.  
 Syrupi Myrtini q.s. M<sup>o</sup>.

et si. Conditam.

Trochi. de Caraba magnopere  
 inidat. R. 36. A.

¶ ℞. Cintris Straminum Fabarum  
 coctear j. cum vini hypho.  
 q si seruet atq; iterum bibtris, oēs  
 maam educet, et ii vel iii diebus  
 sanaberis. RR. 101.

¶ Gonorrhoeam tuto sistere dicit H.  
 ℞. Sem: Castoreo ℥viii.  
 destilla in th lii Aquā,  
 Rosi ℥ij. cum ℥ij Vini.  
 pro haustu.

¶ In aquoso Seminis Effluvio, valent  
 ℞. Chamomeli: Rhtac: cc.  
 mixta cum pulueribus adstrictoris  
 Mastichis, Nucis Pini, S. Agni casti.

¶ In Gonorrhoea violenta et fluxibus  
 sanguinis secretam curare est.  
 ℞. Rad: Amygdalā alba, puluerisa  
 et cum Saccharo exhibe. H.

¶ Dolorem ab acrimonia humoris vel  
 utinisi tam exilitate seminis ¶ exilitate  
 tollit ℞. Baccar: Lauri puluerisi ℥j.  
 cum Vno albo, post paruum macera  
 tioneu aspernat. La Coudure.





## HÆMORRHAGIA.

Hæmorrhagiam tēn indecūm q̄ fluit,  
 sistit ℞. Styracis Asinini t̄siccati  
 & p̄lverisati ℞j, vel ℞ss,  
 exhibeat̄ cūm Vino styptico.  
 Certo id exp̄imūto s̄c̄p̄o cons̄erti Hispani  
 & Itali. \ vel

℞. Rad: Nymphaeae albae,  
 p̄lverisa, et cūm saccharo exhibi.  
℞.

℞ In Hæmorrhagia vūlutrām, q̄ Chi-  
 rurgi agant. ℞. Ss. f,  
 ubi notandū s̄ Pulv. Ruber D. n.

..... Denatis : ..... refert quaedam  
 monialiter subter hæmoptysi coacta  
 ptom opicis? Sanguinis lb. xviii.  
 caratamq; admotis cucurbitulis sca  
 pulis; & propinata  
 ℞. Phibony. Herles. ℞j.

.....

.....

## URINE dilatatio.

In Italia milites ad restrictionem  
 pendendi. *Q. Dectum Pedis Leonis*  
 (est. n. hanc herba admodum vulneraria)  
 spongiam in hoc decocto madefactam  
 pediculo instrunt, et relinquunt  
 C. Suter. *U. n. no esse interstantem*  
 Martini.

// *Vind. 5. 150.*

## SUGGILLATIO.

Euchymosis, sive Peliomata facta  
 ex casu tollis spatio XII horarum  
 si S. A. melle inungas. *Q. si*  
 statim a casu inueneris, Suggillatio  
 nulla orietur.

// *Uebiscitum in Suggillatione et*  
*Tumore a Contusione habet. // 120. //*

Ad ambusta quidam Chirurghi Belgae  
 Parisijs se nihil aliud adhibere mihi  
 affirmavit, quam Butyrum infusum  
 sive appositum cum sol. Balsifica,  
 Talc. a. Butyrum si aegras, ex salso  
 factis potioris, liquifacitum infundit  
 deinde in Aq: frigidam, sic se sal  
 subsidet, Butyrum immatante.

℞. Stercoris equini recentis,  
 Butyri. ℞. q. v.

trientis in sartagine, mistis mixta  
 & liquifacitum ~~frigidam~~ colentis, colatum  
 liquorem super ad usum. ℞.  
 Mons: Eusebius hunc hunc liquorem  
 intinctum calcendo adueto applicans  
 bruci sanatus est.

℞. Corotum rubrum uny M.<sup>o</sup>  
 Jan. Orzech. ℞. 27.

℞. Mucilaginis sem: Ciceron: cum  
 Aq: Rosacea extract:  
 ℞. xxxi. ℞.

℞. Ung: Scedini. q. s. ℞. 10.

// 140. //

### CLAVUS CUTIS.

M<sup>o</sup> Libani. D<sup>o</sup> Pater post multa  
 scilicet tentata remedia, sic Clavum  
 pedis curavit.

Pedem lavabat, & quasi macerabat  
 in Aq: tepida (probavit dectum  
 Chamomill: & herbar: emoll:) Clavum //

// hanc desindecbat, desicissimam ac de  
 rissimam imbutabat Siccis Scapivri major  
 ris, ejusdemq; folium disrupta pelli  
 cula interiori imponebat.

Nota / Calcis circa digitos latioris  
 & minimis contrahitis sint.

//139.//

USTIO.

ad Ambrosia Cadomusibus familiaria  
 S. Ung: de Cervisa.

// S. Ung: exsiccativ: rubr:

Mod:

C

// S. Carteri mediani Saurvici Sij.  
 infunde in Ol: Rosari tantids, addo  
 Melleag: Sem: Cydoniori Sij.  
 Cervi panum  
 Coque ita simul ad consummandum  
 melleag: S. Ung: liquidum.

la Collat.

// S. succoris qui vici vbi et vena  
 ubi herbis minus maji reseratis. qd  
 vultur cum Axangia Porci reseratis  
 ita qd cibum transmissum lantre in  
 Aq: Rosar: & Plantag: S. Ung: cut.

la Collat.

//120.//

Tumor a Contusione.

Dr. Saurvici ad Vivices & tino  
 res a contusione ortos atebats, liquens

S. Petrolei tlb.

Aq: pluv: tbt. on?

et destilla ad rectificationem i. re  
 stituate utere.

---

**CIXTUSIO.**

---

Contusio, si vel parti alicui, vel toti  
accidit, quomodo curret. l. 52. d. c.

## DOLOR.

Doloris citrandi ratio. q. 52. h. c.

// Ovide      de Anodyn. s.

// NB. Ung: Alabastrinum. D. 7.

// NB. Ung: Anodynum. D. 20.

ex Urro. ad la Colidre.

℞. Medulla Casti ℥ss.  
Carnis pascuoli transpauis: ꝑ. co.  
+ acetum ℥ij.  
℞ss. ℞i.  
cum Saccharo lal: si. Solis.

℞. Turbinti: vni: cum vino albo  
et succo limonum totus ℥ss.  
capiat ex Cordicari, saprobidonio  
℥ss. loco emulsionis.

℞. Amygd. dulci: exsati: ℥j.  
Sem: Meloni:  
Cuculab:  
Halicaabi ℥ ℥ij.

Rad: Eriugie,  
Ononidis,  
Allheav, ℥. ueritatis ℥ss.

continuantis ita in mortario marmo  
reos. affundit Aq. fangari: vi  
Decoct: herodi et liquiriti: q.s.  
cum Saccharo et succo limonum. q.s.  
si. emulsi.

℞. Malua,  
Pariltaria,  
Veronica, ℥. Mij.

Rad: Lalt:  
Pitresel: ℥ ℥ij.

Decoquantis in lacte, in colatura  
disperdit Oli: Amygdal: dulci: et Vini  
albi ℥ ℥ij, sacchari ℥ij.  
si. Clyster.

℞. Inijciats.

℞. Rad: Eriugie,  
Ononidis,  
Malua,  
Allheav, ℥ ℥ij.

Veronica,  
Hidraa terris:  
Pariltaria,  
Saxifragia, ℥. Mij. //



144. // decoquantur in duabus parti lactis,  
et una vini albi, pro fovea vesiculis  
cum Vesiculis, addito Sem. fenuculi.

// ℞. Cancros N.º XII.  
Rad. filioz: N.º j.  
Cognatus in lacte. Continuandus,  
et Siccus exprimatur, ex quo añ  
medull: panis, et Ol: amygd: amarar:  
q. s. Vitell: Ovur: N.º III.  
Si. Cataplasma.

// Coq. Passivaria, Petroelin: et Sicc:  
Sag: in Aq: cor. addantur tres  
Cappat sibi Cetrubus color, atq:  
Ol: Amygdal: amar: q. s. Vitell: Ovur:  
N.º III. tñm calidò inter panem  
mum liquidum applicetur tribus do-  
bitibus.

// Usus, Uvarum autò mrisum vel  
partes Arthrorum ad xi. 5. antò pruritu  
sunt a calculo liberat.

// Infusum Rad: Raphani in Aqua fru-  
barum vel Vino albo Laudat.

// ℞. Succi malve Eij.  
Adipis cuniculi regionis ro-  
mam Eij.  
Terebinth: q. s.  
miserat linto igno, pro renibus.

// Decoctum Rad: Althaeae, Petroelin:  
Quonidis, Vitisicae, Herba turpethi  
in Melle et Saccharo cum Aqua  
confert.

// ℞. Rad: Ononid:  
Agg.  
Petroelin:  
Esingy  
Asparagi R. 4 j.

//

// Herbari: Hyemicae,  
Saxifragia,  
Philly.  
Herniaria,  
Hedera hibernica:

☉ Tanacet. @ Mj.

Sem: W faigi majori.

patill.  
funiculi,  
Althea Syri, @ Sj.

Succi Rad: Raphani,  
Cimonum, p residuum  
depuratorum @ Hvj.

Vini albi  
Aqi Fragaria @ Hvj.

infundat, & destillat Aqua Stronda  
ad usum.

// ☉ Costic: Silicari: Fabae, Hvj.

Capitum Costicis fabae: Sj.

Fol: Tanacet,  
Herniaria,  
Alliandi, @ M.ij.

Rad: Ononid:  
Eringy, @ 4 i.

Succi Raphani  
Fol: Altheae @ Hvj.

infundat in vino albo, & destillat  
in S. M.

// ☉ Solidum ☉. Ol: Amygd: dulce: Sj — acutus

Shermatis Casti Sj.

Succi Limon: Sj.

Sacchari Candi Sj.

// ☉ Ol: duo Junipero guttae ... in pelle  
papularum digestant.

Et haec ora ad Calculationem probata.

La Colloide

Ad Tophos in lao q.  
 ℞. Emplastri de Vigo ℥℥.  
 Ol: liqui Glajaci ℥i.  
 Pulv: ℥ ℥℥. Emplastri:  
 la Collaro.

// ad frastom Pericniam Hepatis.  
 ℞. sig: Glajaci in scobem redacti ℥i.  
 Costicis liqui pblvris: ℥℞.  
 Pulv: Salsa parilla ℥i.  
 cum Syr: de Soncho fi. p℥℥: xxx.  
 sumantur in antea postea. Sic  
 longo hancum asst intemperie hancum  
 Hepatis elicit, q̄ aliquo facit viciu  
 diuini factu possit. J. H. p. II. 2. intro.

// Antis prauidium vel caducum, assump  
 pro haustio Dactyl. proderit  
 sumere semi Cochlear seq: Electuar.  
 ℞. signi Indici subtil: pulv: ℥i.  
 Santali rubri, signi Alois, ℥i.  
 Thymi, Fl: Syglussi, Benz: ℥i.  
 Ceyni, ℞. ℥i.  
 Pulv: Diarebodi Abbatis  
 Diamisli dila: Diambor q: ℥.  
 Syr: de Costic: Citri, vel de Cochlear. q: ℥.  
 fi. Electuar:  
 de ad. Sedan.

// Si qua p̄tula, vel ultra mani  
 forte apparuit, ea sicca et  
 detergenda erunt Spuma ex  
 dactyl sumpta. ℞:  
 ℞. an in vltima n̄ profit Aq: ℥.  
 aut Ung: Diagonophol: Mercuialat:  
 de quo ℥. 166. f.

℞. Turb: conditi ℥iſſ.  
 Pimenta, Pignon: ʒiſſ  
 Sini: Erſca. ℥i.  
 # Stenci ℥i.  
 Pivo: aromati: ʒiſſ.  
 Macis: Abbatis, ʒi.  
 Ambra gr: vi.  
 omne ſaccara ſi. Tabellat.  
 in Colidre.

℞. Anellonar: N<sup>o</sup> iii.  
 Capivi ℥i.  
 Pimenta: ʒiii.  
 Cardamom: aliq<sup>o</sup> Capivi & alii ℥i.  
 Cinnamon: ℥i.  
 Gariophyll: gr: viii.  
 Nix: Noſch: ℥iſſ.  
 Conf: Satiag ℥iii. N<sup>o</sup>.  
 in Colidre.

# 4 ſoul  
 les petites  
 Crocodils.

N<sup>o</sup> // 2710

5. 153.

ex libro p. 101 de la Colidre.

℞. Pills: Corticis Ovorum  $\mathcal{R}$  ℞.  
 Axungia porci sine sale  $\mathcal{R}$  ℞.  
 Saccy  $\mathcal{R}$  ℞.  
 Semper vivit.  $\mathcal{C}$  ℞.

incorporantur etā ad formā unguenti,  
 quod applicetur parti dolenti.

℞. Terebinthina,  
 Myrrha,  
 Croci,  
 Sphy  
 Vitell: Ovi  $\mathcal{N}^{\circ}$  ℞.  
 Mucilage Sem: Pylly  
 Ol: Rosati q. s. si. Unguent.

℞. Vitell: Ovor:  $\mathcal{N}^{\circ}$  ℞.  
 Ol: Roslar:  
 Ung: Populiton:  $\mathcal{C}$  ℞.

addido Sphy  $\mathcal{R}$  ℞, adigantur in mortario  
 aio plumbico in formam unguenti.

℞. Sem: Lini palti  $\mathcal{R}$  ℞.  
 Mellis .q. s. si. Unguentum.  
 et applicetur.

℞. et bapfi barbati  $\mathcal{R}$  ℞.  
 Vini rubei q. s. si. dictio.  
 ex qua calida recipiatur succus,  
 tum

℞. fol: Calendula q. s.  
 bulliant cum Ol: eoi. ex quo  
 oleo unguent.

℞. Succo Solani  
 Olvi,  $\mathcal{C}$  coliclar j.  
 Vitell: Ovi  $\mathcal{N}^{\circ}$  j.  $\mathcal{N}^{\circ}$  ℞.  
 si. Unguent.

ex l. de la Colidre

- 11 Z. Vitell: Ovi X.ij.  
 Ung: Populei  
 Aq: Rosaz  
 Ol: Hyosquiamp.  
 Pulv: albi Boli. ℞ ℞ss.  
 Misceantur exacte.  
 fi. Linimentum. D. Obo. Bor.

- 11 Ad hemorrhoidas apert: cognatio  
 X: volu admodum probat  
 Z. Ung: Rosati ℞ss.

Empir:

Mastica  
 Albi Camph: ℞ ℞ij.  
 Pulv: Aloes lotae ℞j.  
 Mastiches ℞ss.  
 Lithargyry ℞ss.  
 Olibani ℞ij gr: v.  
 Opj loco coaci gr: vi.  
 Myrrha ℞ij gr: liij.  
 Bala veri ℞ss.  
 M. fi. Unguentum.

Ung: albi camph: descriptio  
 est in Pharmacopi. Aliquibus

- 11 Sambucus sequens hominum compit.  
 Z. Vitella Ovi X.ij.  
 Turbint: vit:  
 Sem: Cidonior: ℞ ℞ss.  
 Rosaz pulv: ℞ss.  
 Ol: Ovor: q.s. fi. Unguent.  
 Ad Wein.

150.

1132. // MENSURAE DEFECTUS.

ex libro ad la Colloc.

℞. Aloës ℥j.  
Rhois electi ℥ij.  
Myrrha.  
Cinnamoni.  
Nuc: musch:  
Anisi.  
Gariophyll:  
Ligni aloës.  
Resac: rubr:  
Santal: citrini.

Croc: ʒss. ʒss. ʒss. ʒss.  
Cūm ol: Nuc: Musch: & Syr: Azo  
themiſia. ʒi. Massa pillular:  
Capiat pill: n<sup>o</sup> iii manū III horis  
ante p̄scūlum. & totidē ante caēna.  
semel vel bis singulis hebdomadibz

℞. Aloës in vesica ℥ss.  
G. Am. Syrāpo Artēmis. sol: ʒi  
Rhat: electi aq: Cinnamoni  
Aspisi  
Agaric: recentē troch. ʒi. ʒss.  
Myrrha electa ʒi.  
Cinnam:  
Croc: ʒss.  
Diagrid: ʒi.

cūm Syr: de Artēmisia marox.  
& ʒi. Massa pill:  
Dosis ʒi. ferments pill: n<sup>o</sup> v.  
quas de nocte manū ʒ horis ante  
prandium s̄p̄hibendo p̄scūlum  
postum. attractum sol: Nysospi.  
Calincula, & Thymi. la Colloc.



ex l. de la Colde.

Op. Strac mund:

S: contra electi, @ Zi.

Rasina C. Cervi Zi.

Cinnam: Zi.

adut in infusione vini rubri, con  
laturo expressa, addo aliqua

Syz: Comp: cum Xdo, ut supra:  
sumatis inou.

// Op. Hydrargyri p. gr. vi.

Conserva Rosae q. s. m.

hinc mixta sumants.

// Op. Ol: Pasticorum, Zi.

Fellis bovis Zi.

Ol: Amygd. amari

pro finimento.

ant.

ex l. de la C.

// P. Mauricis.

Z. Abci electi Zi.

infundunt in Aq: Destil: s. q. pro  
dosi, addo Sem: contra Zi.

Cinnam: Zi.

in express: disolvat Catholici Zi.

Syz: Ros: solut: Zi.

si potio, eas manū sumida diabus  
horis ante insculum.

Illionis regii ventriculi Ol: Absint:  
& Scitum ex Carnis Cytonis: et  
Ceratū Stomachi: aq: part: parti  
applicatis. P. Mauricis.

post H. de la Colde.

Sem: Citri, Contra Verm,  
Rasina, @ Zi.

C. Cervi isti Zi.

Santonici Zi.

Rhabarb: (vel Agarici) Zi.

//

|| Pulv. Diamarg. (aut Coralli  
 rubri) ℥i.  
 Sacchari, ℥ss. ℥i. Pulvis.  
 Desis q̄q. manū autē partium, cum  
 Aq. Posticata, vel Graminis.

|| ℞. Ol. Absinth. Amigd. amar. ℥ ℥ss.  
 Ol. Rosar. (si febris asse) ℥j.  
 Aloes, Farina lupin.  
 Santon. ℥ ℥ss.  
 Stm. contra ℥ij.  
 Scti ℥ss.  
 Ctra. ℥ss. ℥i. Unguent.  
 quo ungetur calide anti part. manū et v. p. t. s.

|| ℞. Farina lupin. Aloes, ℥ ℥ss.  
 Santon. ℥ij.  
 Stm. contra ℥ij.  
 cum Succo Vernicul. & (si febris asse)  
 cum pōico aceto ℥i. Cataphlasma.  
 ex H. de la C.

|| MENSIVM defectus.

℞. 1. de la Coillade.

℞. Trochisci de Myrrha ℥ij.  
 Costicis Utri,  
 Croci, ℥ ℥ss.  
 Aqua factida  
 Cinnamon. ℥ ℥ss.

(cum Syr. de Arbormissa) si p. t. s.

|| vel ℞. Trochisci de Myrrha ℥ss.  
 Costic. Cetri, ℥i.  
 Croci gr. iij.  
 Aqua factida. ℥ss.  
 Cinnamon. ℥i. ℥i. Pulvis,  
 utat̄ cum Aq. Arbormissa  
 la Coillade.

Nota, quod hoc solus nullus  
 mulieris sumant  
 et metreticis fortis  
 vñm factam ysthu  
 sacro propollinul.  
 quare Pharmacopoli caveo  
 aut ne hoc +. Colores petri  
 tibus deat. D. 42.

154.



//167//

sz l. ad la colla

ad rumpendū lapidē Vesicæ ex  
perimentis comprobatum valere  
Rad: Oronidis subtilis. pulverisatū  
st ter in hebdomada ad ʒj cum Nivō  
albo exhibeat.

ʒ. Sibi: Trifrag: mase: ʒj.

Saxifrag: Apj, ʒij.

Mily Solis ʒij.

Song: Hiaci ʒij.

Lap: Spongia, Jiddaici,

Rad: Azari ʒj.

Sacch: albis: ʒij.

si. pulv. subtilis

\* v. Ref. c. 47, infus

2. Viaga pastoris, Faeniculi,

Apj, Raphani, Petrosel:

Gramin: Baniaci, Farni: marini,

Albea, Alkicongi, Quingutaria:

Vatica alba, Ceme: ʒij.

destillentur simil. postea de hac

stillatit: Aq: dets Tubz bois alio partuo

4x sob: D. Diversibio.

Nix Myristin in Galioles liqsa

et Oliv macerata, quotidie

sumatur.

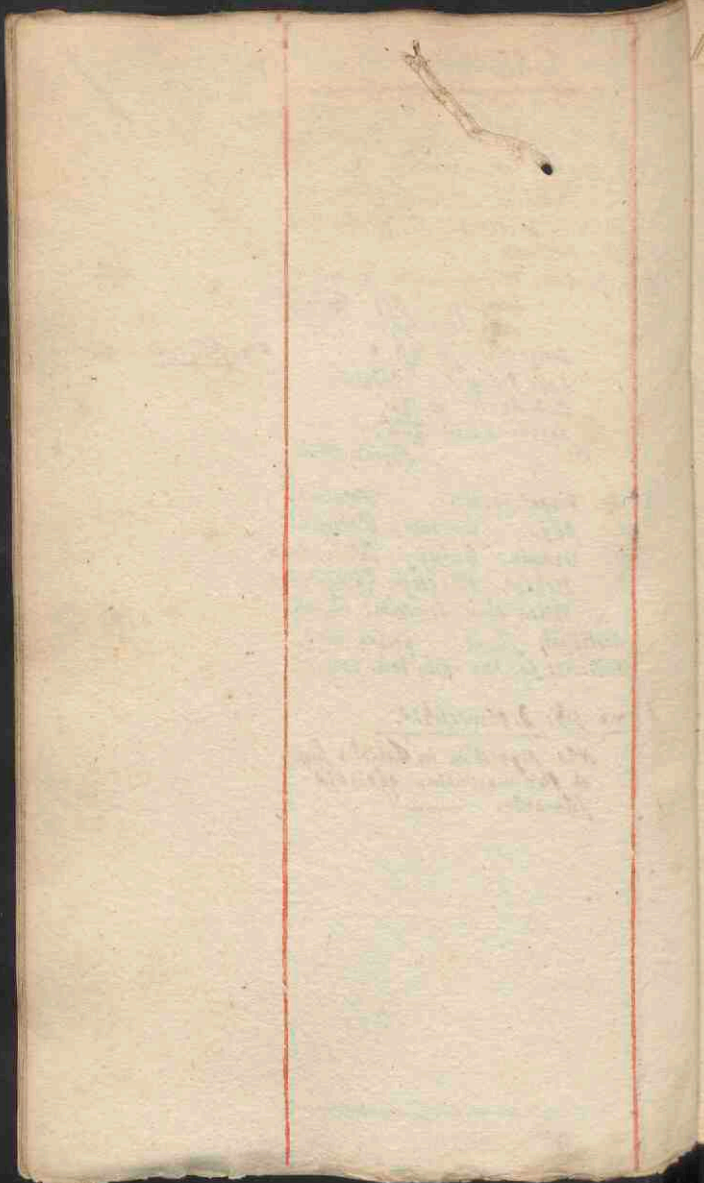

ex l. de la c.

℞. Cardii Vitis ℥ij.

liquiritiarum ℥ij. Aq. Rosar. addenda.

Fol. Hyscyami ℥ij.

Succi vniuersi ℥vi.

Fol. Hederæ.

fol. Juglandis.

Ol. Rosati, q. s.

coquit ad consumptionem succi, ut  
actis est. la colitur.

℞. Ol. Ros. ℥β.

Uthargyri neri ℥j.

Amyli ℥iβ.

Succi Salinis ℥vi.

Camphoræ ℥ij. si. Unguent.

//146.//

## PUDEN DAGRA.

ex l. de la Coilldre.

Zo. Rosinae L. Sancti ℥ij.  
 Polyphy, Liquiritine, & ℥ij.  
 Herb: Scordy, Prassq̄ alb.  
 Card: Bened:  
 Byglos: Berzains  
 Melissa, Cicory,  
 Hyssopi, & ℥ij.  
 Baccar: Juniperi ℥ss.  
 Fol: Sena' munda: ℥ij.  
 Garioph: ℥ij.  
 S. Anisi, farniculi, & ℥ij.  
 Agarici thob: ℥ij.  
 Flor: Anthos, Violaz,  
 Cicor:

decoquant. In Colatura ℥ij  
 dissolv: Sacchari q. s. si. Apozema  
 pro IV usibus matutinis.

// In prima dissolve, Catbol: et  
 Diaphen: & Ziss. Syr: Ros: ℥ij  
 capiat cum A. A. si. patio

11 // postriduo 18 ex ~~ajilica~~ fiat 159.  
ad  $\text{℥} \text{viii}$ : ~~bo~~  $\text{ss}$  dextri.

11 Finito ~~roman~~  $\text{℥} \text{viii}$  dextri  
~~capitulum~~ sinistri ad  $\text{℥} \text{viii}$ .

11 Postea ~~radice~~  $\text{℥} \text{viii}$  dextri

$\text{℞}$ . Rasura ligni sancti  $\text{℥} \text{viii}$ .

Corticis ipsidem  $\text{℥} \text{viii}$ .

Ras: C. Cervi  $\text{℥} \text{viii}$ .

infundant in lib  $\text{vi}$  Aq: Fontis  
per  $\text{ss}$ .

deinde coquantur,

addendo sub finem costionis.

Baccar: Junip:  $\text{℥} \text{viii}$ .

Fol: Card: Bened:  $\text{℥} \text{viii}$ .

melissa, Prasy albi.  $\text{ss}$   $\text{℥} \text{viii}$ .

Paspular: par:  $\text{vi}$ .

Sem: Melonum.

Cucurbita  $\text{ss}$   $\text{℥} \text{viii}$ .

postremo coactis, Capiat ad  $\text{℥} \text{viii}$

lativa (saccharata & aromatizata

cum pulvis Sautato citrino)  $\text{℥} \text{viii}$ .

vel  $\text{viii}$  Calide, mane prostrando

radices cooperbis pluribus utribus.

Post per spatium  $\text{viii}$  dierum.

quibus finitis, purgetur ut  $\text{ss}$ .

5.

$\text{℞}$ . Confect: Amicib,

& Diacatbol:  $\text{ss}$   $\text{℥} \text{viii}$ .

Syr: de Cubes & Rhis  $\text{℥} \text{viii}$ .

Decoti laxativi. q. s.

Capiat cum R. A.

6.

pro poti ordinario -

$\text{℞}$ . Rasura ligni Indici  $\text{℥} \text{viii}$ .

infundat in Aq: fontis  $\text{℥} \text{viii}$ .

per  $\text{viii}$  horas. deinde coque, ad

consumptionem  $\text{℥} \text{viii}$ . Collets.

//

Si post exhibit: dect: sicut  
prostrando nolit, Aq: calida  
plenos utros, vel lapides  
candentes cum titianibus  
in vino extractis pedibus ac  
genibus admasculimus.

2. qd. sicut



// per manum in filipi & cum  
Saccobari ac Simam: s. q.

si. Boebethum.

quo utats pro potu oratio dicta  
tempore.

// Utats panis amixato, viscata,  
carnibus asatis, & fructibus siccis,  
cum tenui victu.

// Finita dicta pro purgatione  
utats pillulis seqq:

℞ Hydrazo: ꝑ alitio primium  
transmissi, deinde cum Salu &  
mica panis ꝑ. ℥ij.

℞ Rosi electi, ℥ij.

Scamony, ℥j.

Masticis.

Theriaco, ℞ ℥ij.

Folior: cicuti ℥j.

cum Trebinth: si. Massa pill:  
Dosis ℥i. singulis matutinis per  
spatium 7 dieum.

// Finita usu pillularum uteritis  
dicta ꝑ 7 die, ut supra.

// Quodsi his remedijs non cedat morbus, ad  
distinctionem cum febrili recurrendum.

1770

// ℞. Ad Camoz: ℥ij  
Fol: Abrotani utriusq;  
Polytrici ℞ ℥ij.

discoquas in hydromellito, deinde ser-  
veas catis Capitis superius cum spongijs.

// ℞. Aquas Mellis q. s. foveas: postea  
caput Sinapizets sequenti pulvere

℞. Pulv: Anisum. Cicutis Abrot: ℞ ℥ij.  
stercoris Muris ℥ij. Sacchi q. s.  
si. Pulvis.

11 finita dicta & ad unguento corpore 162.  
si topici adhuc adhibeant, & relii.  
quia super illa pillularum  
ingrediantur Galanum calcifaculum  
& unguentum Unguento Mercurialibus  
seq: ℞. Oli. Jasinii,

Lilioz:  
ad Jasinio, ℞. ℥ij.

Ping: Gallia, ℞. ℥ij.  
Anatis, ℞. ℥ij.

Sugillivi (x ℥) ℞. ℥ij.

Tburis, mastichis,

Salvia, Mentha

Cornisa, ℞. ℥ij. m.

Agitando in mortario si. Unguentum  
quo tenentur articuli pedum, genibus  
coxendicis ac manibus, in Galano  
calcifaculo, deinde sudet pro viribus,  
ac retinetur, linctio ad tri, vel iv vicis.

14.

12 postativo inunctionis,

℞. Rad: Laxad parillae,  
Apis, ℞. ℥ss.

Confecti Hamulor,

Catbol:

Diapruni simpl: ℞. ℥ij.

Pulv: hbi ℥ij.

cum Terribintuina, q.s. si. Opia.

de qua dicitur Jurel in forma  
boli — vel cum Melle hajar.

si. Opia. de qua cap. ℥ss.

cum dicit. laxatori q.s.

15.

13 Glandibus colli applicatis

Emplastr: de Vigo triplicato ℥.

//

// Saffris.

℞. Tburis, Mastichis, & Zin-  
 Stiracis calomel.  
 Ladani puri, & Zii.  
 Cinabry ℥ij. si. Pulvis.

℞. Cinabry ℥i.  
 S. caudi, et sp. @ grivi.  
 Anupigm. # ℥B.

ant, ℞. Tburis, Albani, & ℥B.  
 Cinabry ℥i.  
 Benquin, ℥ij. si. Pulvis.

Dosis ℥ij, vel iij. Cujus fumus  
 ager accipiat sub Conspira-  
 ta cordis. // 163

F. TERTIANA.

℞. Mentastri subligata cibus  
 Sals & Aceto, & si. Episcarpia,  
 in febribus intermitt: Pleuritibus  
 & Asthmas potentissimam: est  
 tanta in eis vis, ut q. & Asthmas  
 nullo alio remedio curari potuerit  
 sint, hoc solo Episcarpio quodcumq.  
 petant. tot. tot. or.



ex l. 20 la Colu.

- // ℞. Nucem virid: ꝑ. s. conquasatā  
 & maceratā in ꝑ. fortissimo,  
 quo spectro mucus distillatꝫ ꝑ. Alembicū  
 vicinū Nitrosū.  
 Aquā stillatitia dētꝫ potū ad ℞. v.  
 vit. vi, tribus matutinis.
- // ℞. Sabinā Mj. Contritam ma-  
 ceratꝫ in Vinō albo. Colaturā  
 detur antē accessiōnem.
- // facta purgatione univērsali si antē  
 paulo antē accessiōnem sumantꝫ  
 Aq: Rosar: ℞ij, sudoribus ter-  
 minabitꝫ ipsa.
- // ℞. Panem integrū recentē a  
 fumo extractū, & in ꝑ. q. s.  
 madefactū, ponē in Alembico,  
 submitt: folior: Hyssopi, Salviae,  
 Menthae, Sampsuchi, & rj.  
 Dosis huius aq: Still: ℞ij paulo  
 antē accessiōnem.
- // ℞. Cor Leporis ꝑ, dividatꝫ in  
 tres partes aequales, & patienti  
 paulo antē paroxysmū exhibeatꝫ.

~~Sabad la Colidra.~~

℞. Laryx parill: ℥ij.

Card: Bened: ℥β.

Agrimonia

℥: Capillas:

Liquiritia, ℥ ℥ij.

℞. Decoctio ad consumptionem tertiam  
partis. Utat, bis in die, sero & mane.

℞. Sem: Hedera ℥ij.

Santali albi ℥i. <sup>℞. ℥ij.</sup> pulvis.

Dosis ℥ij.

la. Condit.

℞. Sem: Sactica, Torbuli, Ag: Casti,

Rad: Usmunda regalis,

Carabes, Mastichis, ℥ ℥β.

Acacia

Troch: de Bolo, &amp; de Capura, ℥ ℥ij

Coralli, Santali rubri, ℥ ℥ij.

Sem: Plantag: ℥ij.

Saccb: Ros: ad pond. ℥ij.

Dosis ℥ij, hora post prandium.

— vel omittendo Saccharum, cum

Syr: de Ros: Sic: ℞. Massa pulv.

Dosis ℥ij.

℞. ad in casta: ℞ij.

℞. Pulv: pro lenibus.

℞. 41

post purgationem ex Bolo Cassia  
cum Rhubarb: ℞. injectio in  
Virgam cum Aqu: seu Succo Caprifoli:  
ex l. de la C.

166.



154

~~...~~  
MENSIVM DEFECTVS.

167.

ex l. 1. a. C.

Op. Cathol. ~~...~~  
Syr: de cichor: cum R. deo  
Rosar: soli:  $\text{C}$   $\text{ij}$ .  
Dieta laxativi Medici q. s.  
capiat cum R. A.  $\text{fi}$ . pulv.

prima singulis orationibus  
Op. Simulacra Chal: fidel:  $\text{ff}$   $\text{ij}$ .  
Cinnam:  $\text{z}$   $\text{B}$ .  
Diatanni Cretici.

Sem: Anisi,  $\text{P}$   $\text{m}$   $\text{ij}$ ,  
Dauci, Amcor,  $\text{C}$   $\text{z}$   $\text{B}$   
Rosar: Eboris, Cornu cervi,  
Coralli, Margarit:  $\text{ff}$   $\text{C}$   $\text{ij}$ ,  
Musch: Ambra,  $\text{C}$   $\text{g}$   $\text{ij}$ ,  
Sach: Ag: Arabanis: dissol:  $\text{z}$   
postea pulvris: ad P. cum  
St. Pulvis

Dosis Cochlear j. superbibendo per  
cum vini albi Ag: Absinthij vel  
Arabianis: dissol: ac  $\text{ff}$  horam  
deambulet.

us sub forma Spiritus

Op. Simulacra Chal: fidel:  $\text{ff}$   $\text{z}$   $\text{B}$ .  
Pulv: Rad: Lubic majoris.  $\text{z}$   
Cost: Rad: Capparis,  $\text{C}$   $\text{z}$   $\text{B}$ .  
Rosar: Eboris  $\text{z}$   $\text{ij}$ .  
Cost: Citri saccharo. cond:  $\text{z}$   $\text{vi}$ .  
Cons: Cichorach:  
Cichory,  $\text{C}$   $\text{ij}$ .

cum Syr: Capiti:  $\text{z}$   $\text{fi}$ . Spiritu.

Dosis  $\text{z}$   $\text{ij}$ , alternis diebus, mane.

Op. Pith: Gynarcicar:  $\text{z}$   $\text{B}$ ,  $\text{D}$ . 42.  
singulis diebus mane  $\text{z}$  vesperi

13. Pulvis Cochlearis  
Exercetoni pharm: 15.

simulacra





Impūritas concubita, nimis nocet, ut  
 si ante et post coitum statim Alca  
 xipharmacis (quales sequens) et si  
 tota substantia huius sunt contraria  
 praeterea vicia sicciora, extricita  
 tioneque ad robur, praevosumque siccio  
 rum detractionem.  
 partes genitales lavet, ut sapon,  
 vel utrum austero decoctionis scilicet  
 Guaiaci, Myrti, Balausti, Acanthi,  
 vel lixivio calido.

laudatis E. usus usus sicc: Opiatu  
 R. Electuar: de Scordio Ferni: +  
 Mithrid: vet: Gal: 3. 37.  
 + Constra: Syglosa,  
 Fl: Gnistha, m  
 Author: 3. 37.  
 Desis 3j. ad ij.  
 matutinis horis. — D: p. sedan.

# D.

+ addit Corund vel siccior  
 cali ~~scordio~~ scordio, stat usus Coru  
 stris frigidar: ut  
 Cicori Nympha:

// R. usum Electuar: Salsae. D. 5.

// Inspicienda etiam Metb: Sobyronij.

// R. quod hospiti meo in frequenti  
 usu essent. Dist: de lilio 3. 140.  
 Desis 3j, et 3j: viii.

// Pulverem contra hunc q et pra  
 terea huius morbi curationem vide  
 Praevocari distens: 15. in initio ubi  
 Pulverem melanagogum describit  
 p: 316.

℞. Sassa parilla ℥ss,  
 fol. Senna mundat: ℥ss,  
 Turbith: Scammon:  
 Hermodact: Farniculi,  
 Agazici, ℞ ℥j.

Scammonicum separatim terri debet,  
 deinde reliqua trantur & Scammonio  
 miscelantur. si Pulvis,

℞ Pulvis pulveris ℥j.

(pulv: Jalap)

Rad: Jalap pulv: ℥j.

infunde per noctem in Vini albi q.s.  
 pro dosi, quam horizat mane tribus  
 horis ante prandium: agitata probe  
 fiala, et cum custodia.

℥ purgabitur aeger hoc medicamento per  
 dies dies continuos, et tertio ipsi  
 mittetur Sanguis e Basilica.

℥ Hoc peracto utatur sequenti decocto  
 per xii aut xv dies.

℞. Sassa parilla ℥ss.

Ligni Sassafras ℥ss.

Rad: China,

Ras: cort: ligni sanc: ℞ ℥j

infunde in q.s. Aqua font: super  
 cineres calidas per iii vel iii horas.  
 tum bulliant per ii horas.

℞. Vignis decoctis adhuc bullientis  
 circiter ℥ss vel iii.

infunde fol: Senna mund: ℥j.

Amisi,

Hermodact: ℞ ℥j.

Turbith ℥j.

infunde per noctem in vasi bene obturato  
 super cineres calidas.

℥ Aeger interea utatur carnibus asis,  
 vis pas: & Amygdal.

// Post finem precedentis secti iterum 171.  
purgetur ut supra.

// Quodsi nodis Venereis aut doloribus  
intusis afficitur, provertendus  
erit sudor hoc modo.

℞. Fol: Althea, Malva,  
Ebuli,

Flos: meliloti ℞ iij  
coquantur in fictili cum vini rubri  
circiter ℥v.

℞ijis Aceti q.s. injice lateribus  
caudentibus, ut fit fumus,  
quem recipiat aeger in deliolo con-  
venienti.

Hi fumi paulatim fiunt, & per 7  
dies sicut in die p̄ hoc eliciantur  
sudores: bibendo haust: aceti hanc  
n̄ laxantis ante ingratissimum delioli.

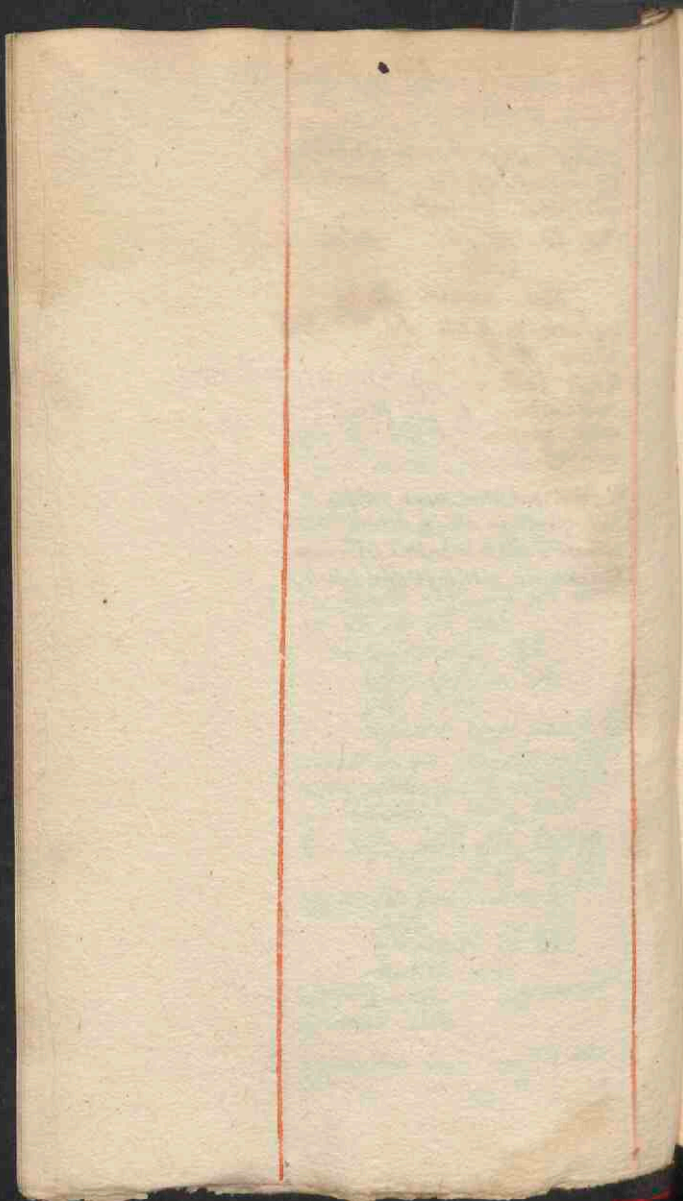

sz 1. de la C.

℞. Galbani ꝑ. ʒ. iij.  
 extendatur super alut<sup>9</sup> sam, in  
 cuius medio ponatur Civet: gr: ʒ. iiij.

// ℞. Galbani ꝑ. ʒ. iij.  
 Asin<sup>9</sup> foetida ꝑ. ʒ. iiij.  
 foli: rūt<sup>9</sup> sicci ꝑ. ʒ. iiij.  
 malaxent<sup>9</sup> simul cum Syz: Absint<sup>9</sup>.  
 si. pomum odorat<sup>9</sup>.

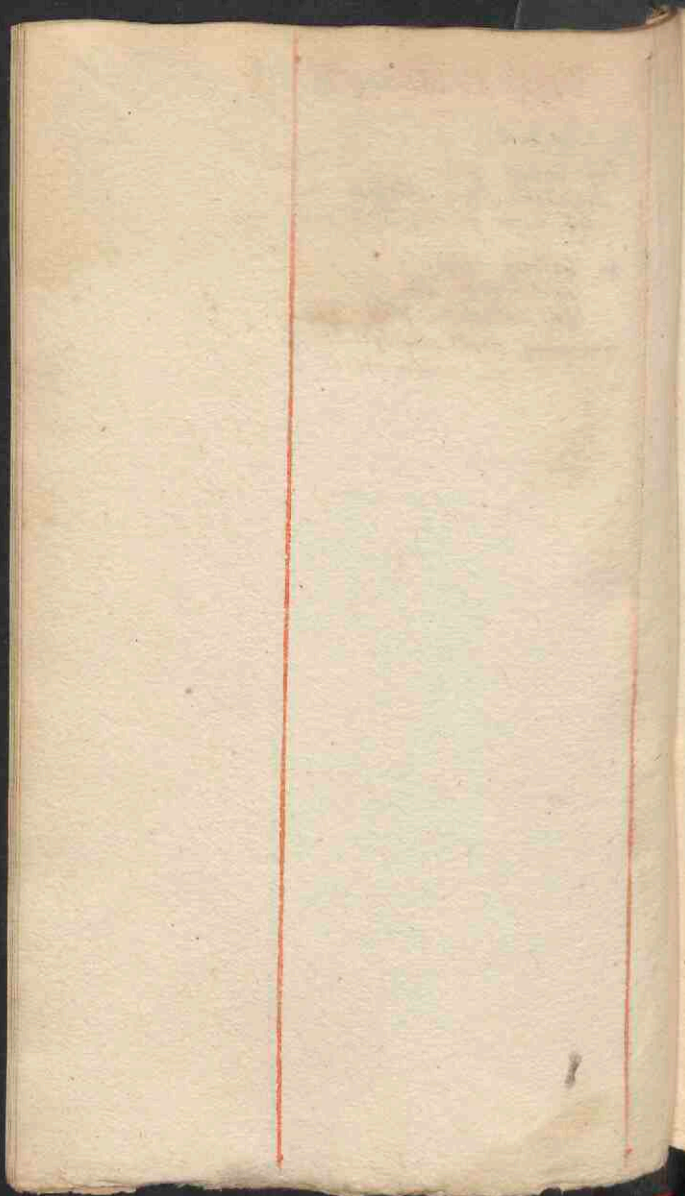

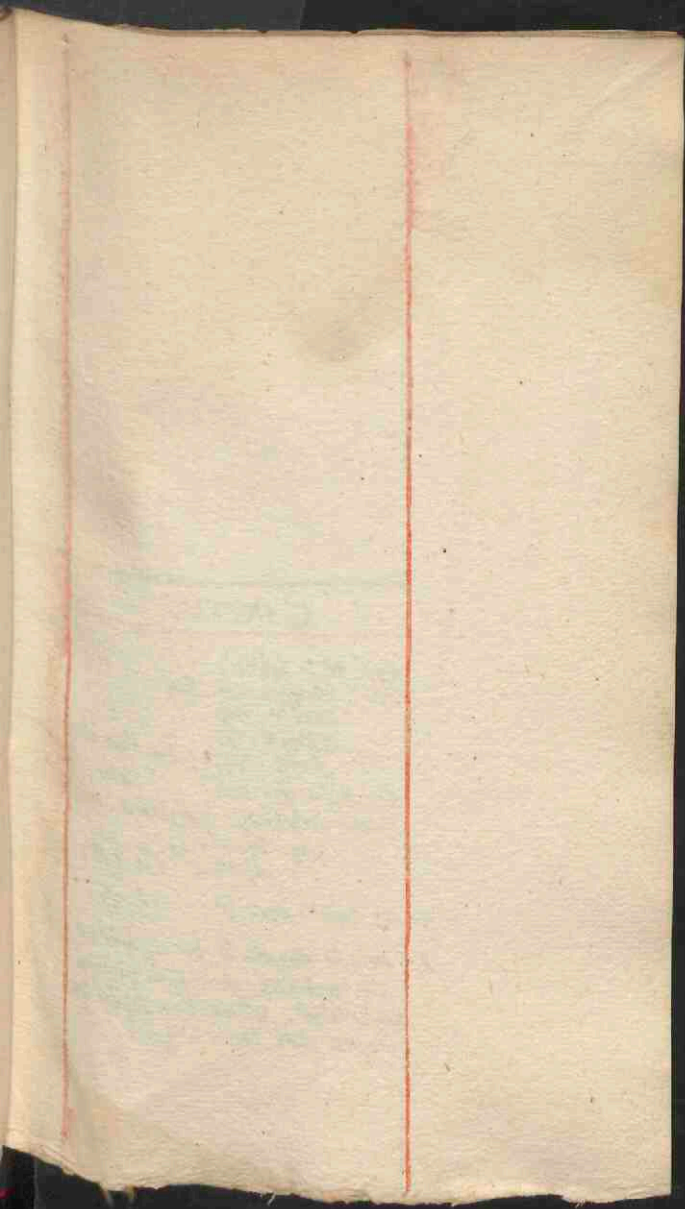



## CANCER.

Sx 1. de la Contéy.

℞. Anisimienti ℥ij.  
 Ceruse ℥ij.  
 Tutbia, ℥ij.  
 Reng: ℥ij. cum Vino albo  
 li. Aqua fco solti. et  
 postea cooperiatur Emplastro ex  
 Ung: Pomybolyg:  
 Apustolori ℞ p. nq:

℥. Empl: Atractil: 10.42.

℥. medicus Egyptiacus hoc seq: usus est  
 ℞. Sanguinem, et mediam partem  
 Hepatis Salpa. n. cum Ung: Populei ℥ij.  
 et aperto prius Cancro, applica.



Ei submissos capillos debent, & species pedicularum est inguina  
 # Ruffi .a. quoniam his pro quorundam aut barbas infectans  
 catervis magis obnoxio creditur, Indi Pediculi inguinales, Plakula,  
 Morpionis & dicuntur. Plat-lubros, & Morpions, di  
 cuntur.

// Una nocte eas pectus licet frictio  
 one loci affecti cum sacculo reservati  
 tionis §. vel

// Lotione Aq: §.

// Pulv: pro pediculis, ex sob: n: w.  
 g. Chendi Indi § viii.  
 Nicotiana,  
 Sem: stapysagari, & § iiii.  
 m. fi. Pulvis.

# PARONYCHIA.

179.

In Paronychia seu paronychia probatur  
℞. Ol: R: gutt. i. q̄ infundatur.  
℞.

℞. Nō. nō. Frydagge - Dracht.

℞. ℞: Een Swart Boonkē. Macera  
in ℞. Vini, tūm findē & inspandē,  
sic Exsiccabitis. †

℞. Scribit Perizon miraculi instar  
ad holoris in Paronychia confirmat  
℞. † vulgare d'igito applicatur,  
quod prius observaverat Kühli  
nus Medicus Schiedamensis, motus  
auctoritate M. ceteris:

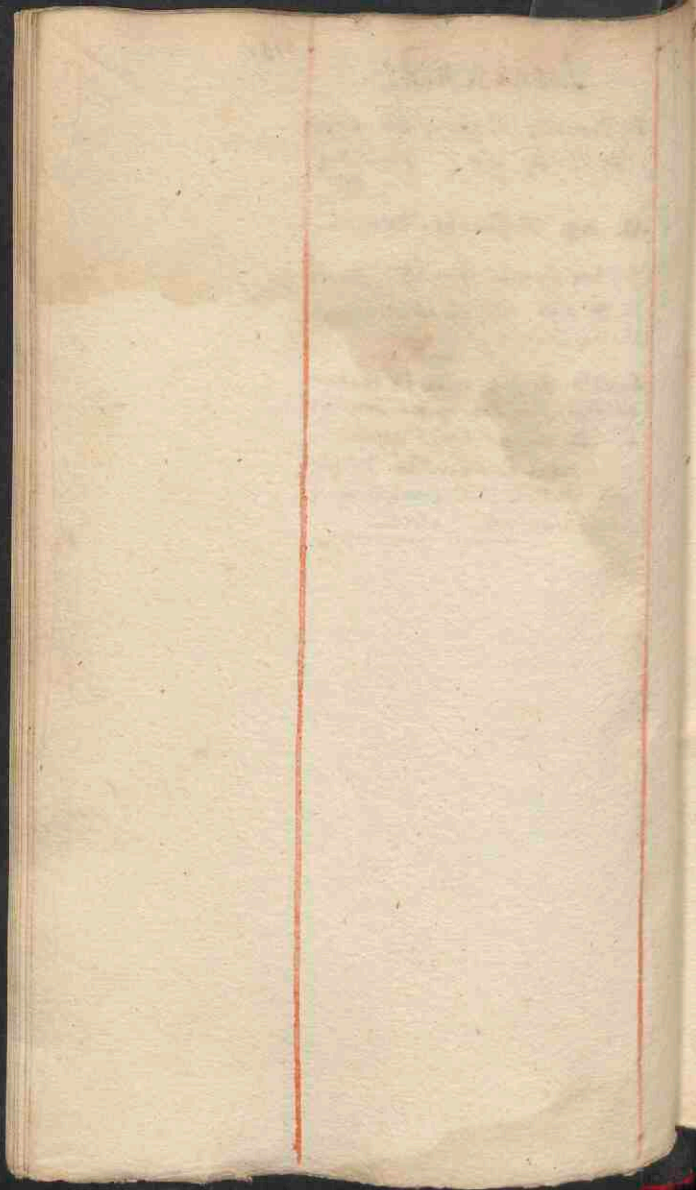

## DOLOR post PARTUM. 101.

℞ ℞: universis.

℞. Pulv: III Sem: ʒss. 10.77.

Grana: Corajes: N.° vi.

Sem: Paonia N.° v.

Münia ʒss.

Spirum: Ceti ʒss.

Vini Rubiani q.s.

fi. Solutio.

## VERRUCA.

℞ sibi: D. Osmundifolia

℞. Pulv: Sabinae ℞i.

Salis Nitri ℞i.

Mellis ℥ii. M<sup>o</sup>.

|| Pulv: Nitri Solut. Aq: forti.

|| ℞. Erythraeo.

℞. Succ: Sabinae

Colindulae. ℞

℞. verrucas imbie.

|| Ung. Egyptiac: ℞. 36. f.

ex lib: J. Cuvier'sch:

1<sup>o</sup>. Vina cephalica secretz.

2<sup>o</sup>. Purgetz Diapruno.

3<sup>o</sup>. Stimat Gargarisma

Op. Rob. h<sup>o</sup> Ribes,

Dionora,

Syr: Agrestis, ℞ ℥j.

Aq: Plantag: ℞ ℥xii.

M<sup>o</sup>.

4. 2. Ung: diathesa<sup>o</sup> in Gummi ℥ss.

Theriacs Androm: ℥j.

M<sup>o</sup> si. Emplastr:

Guttari applicandum.



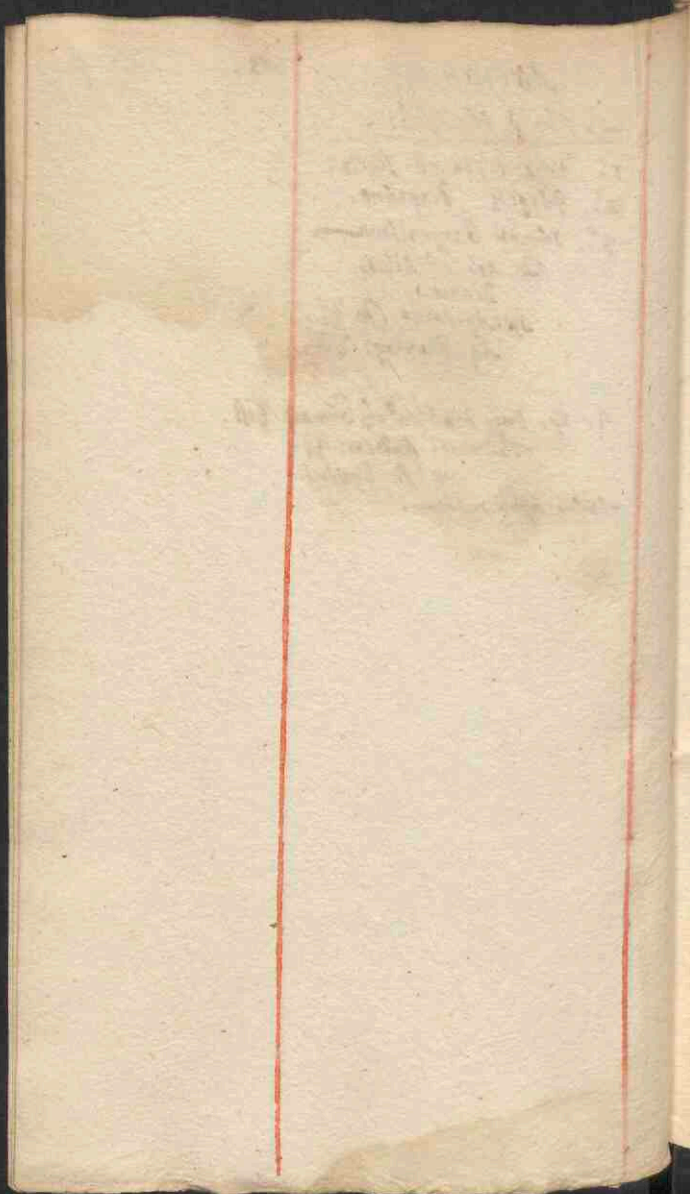

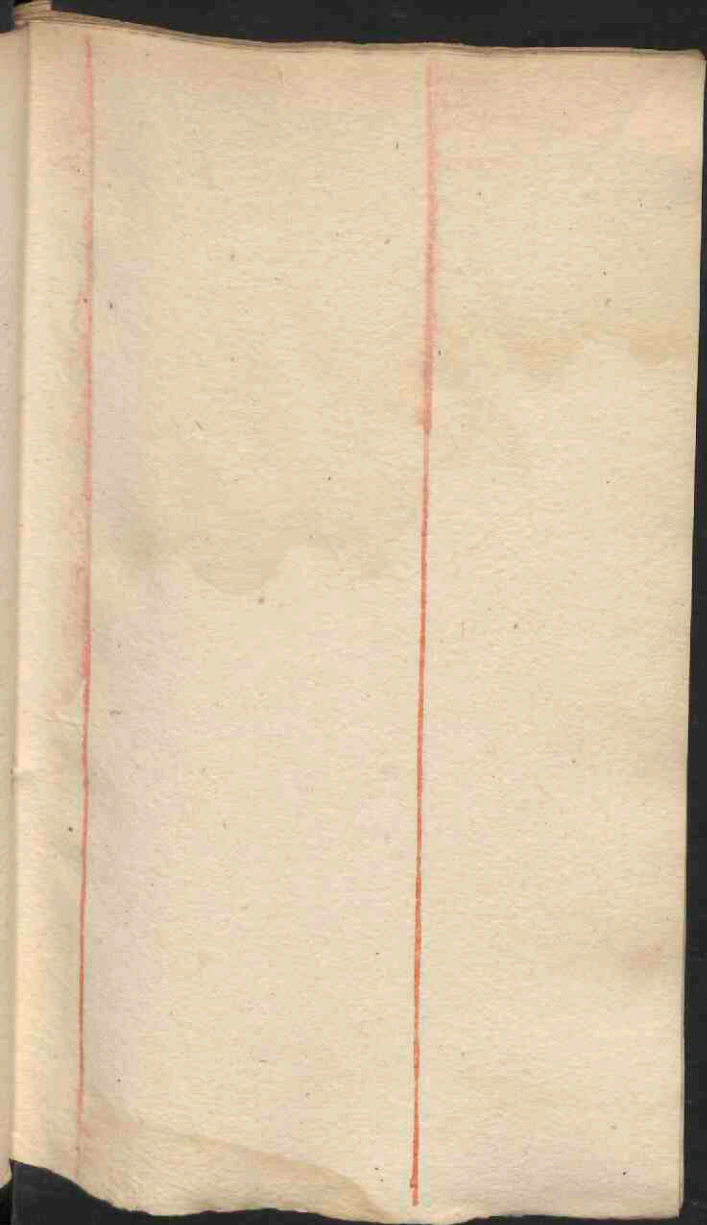

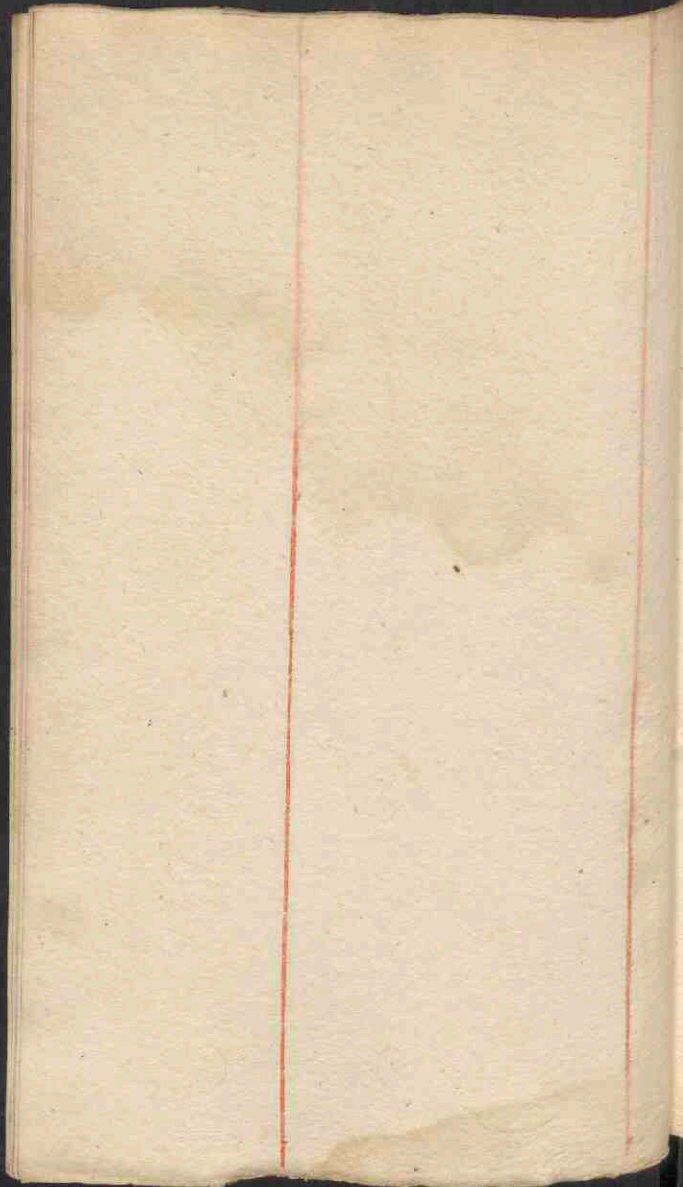

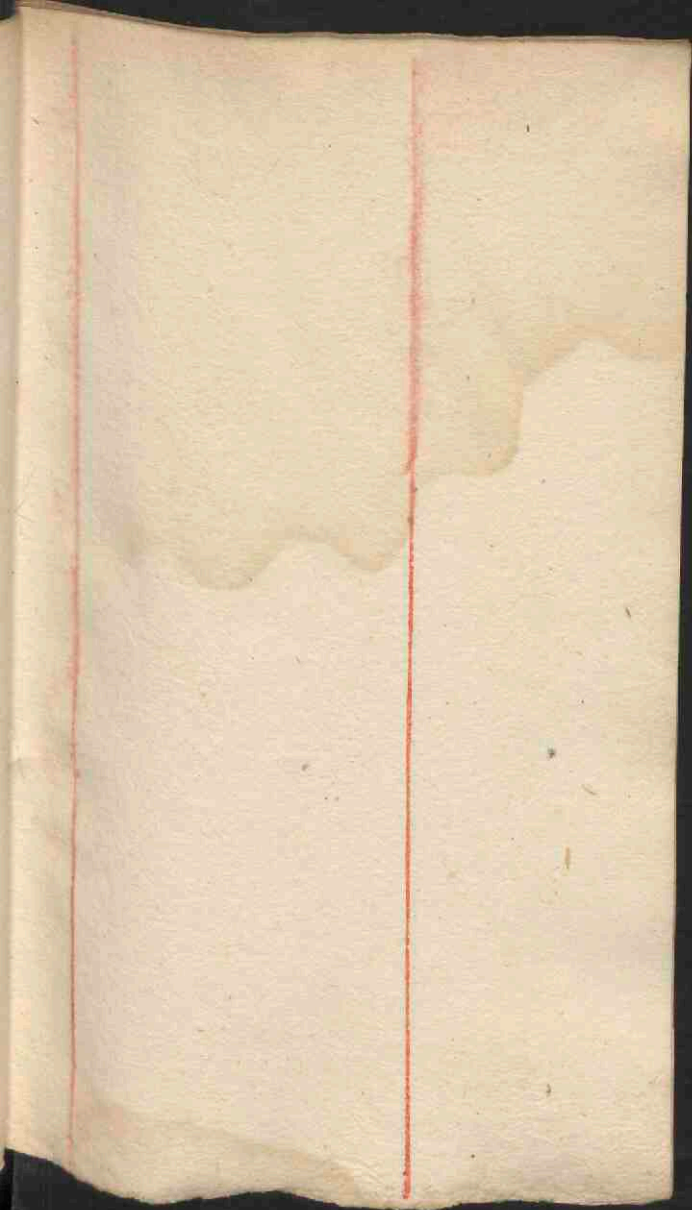

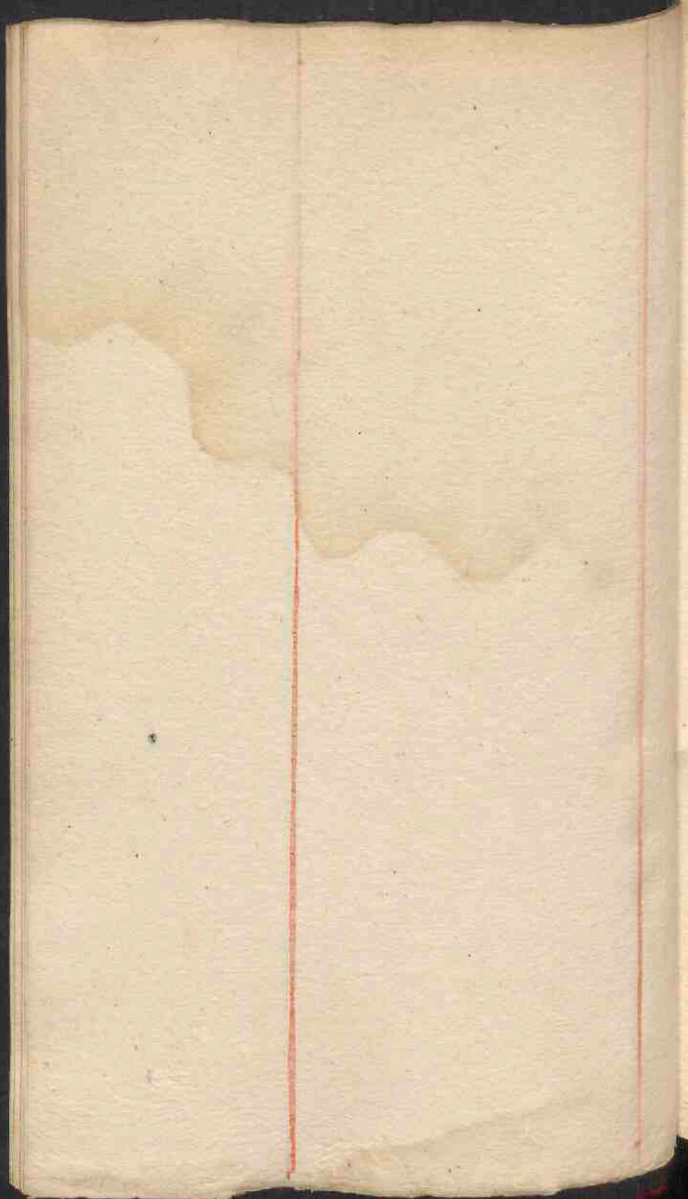

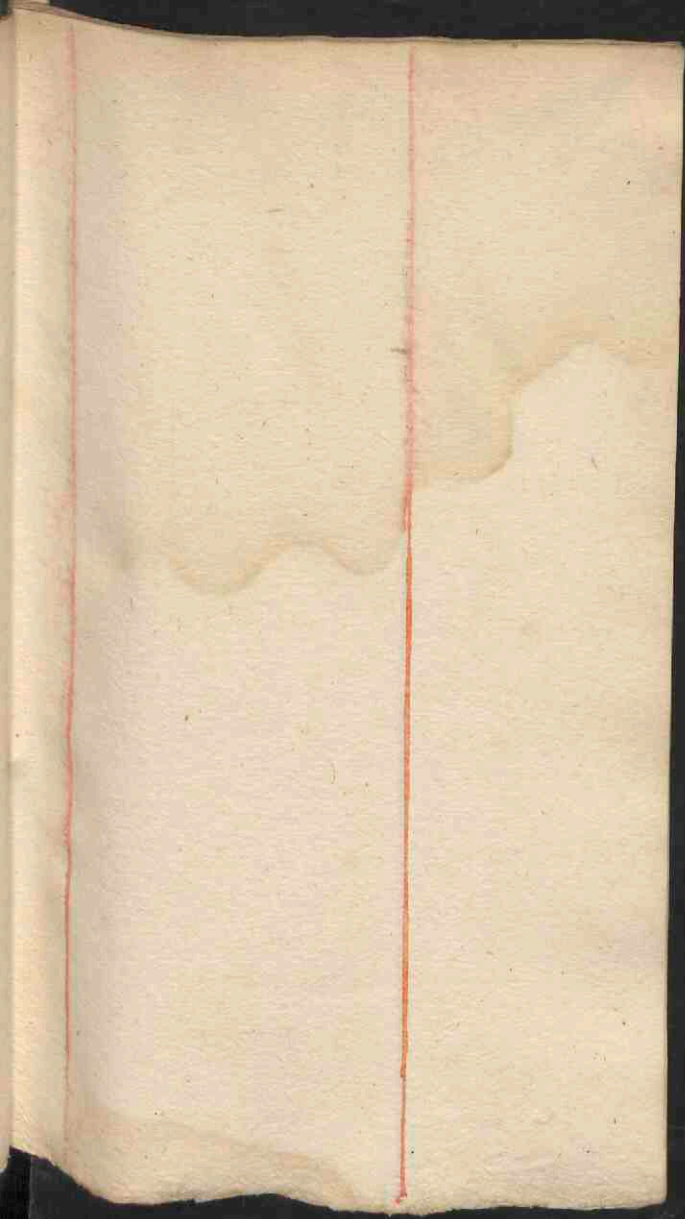

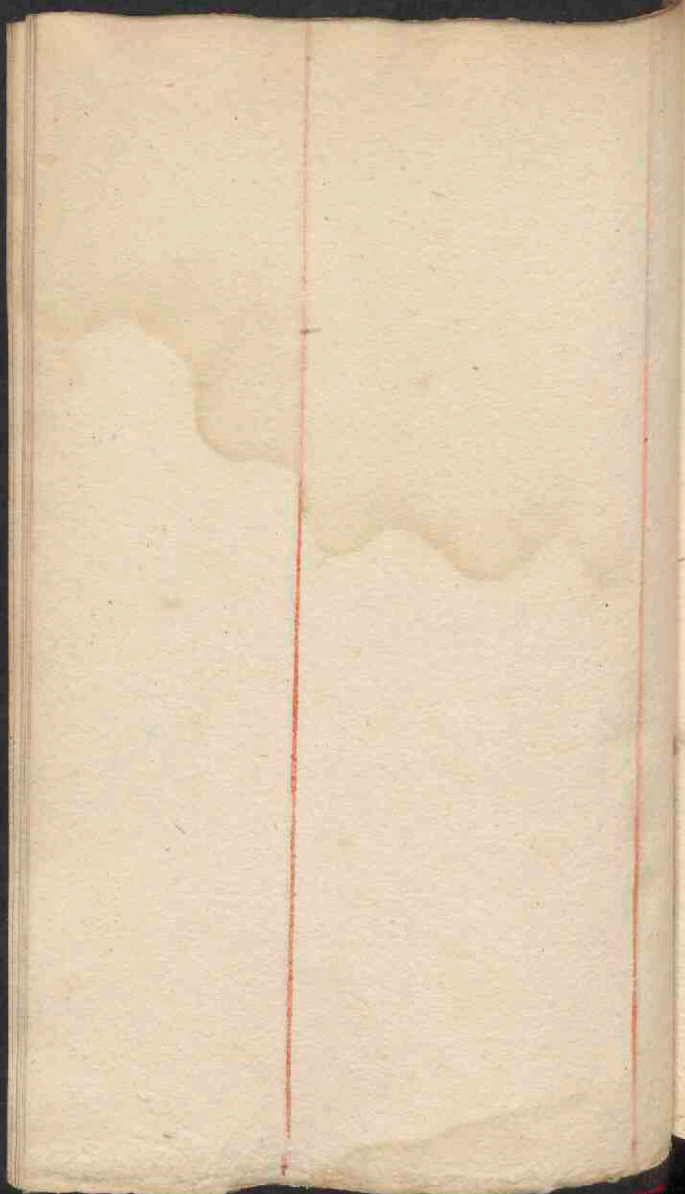

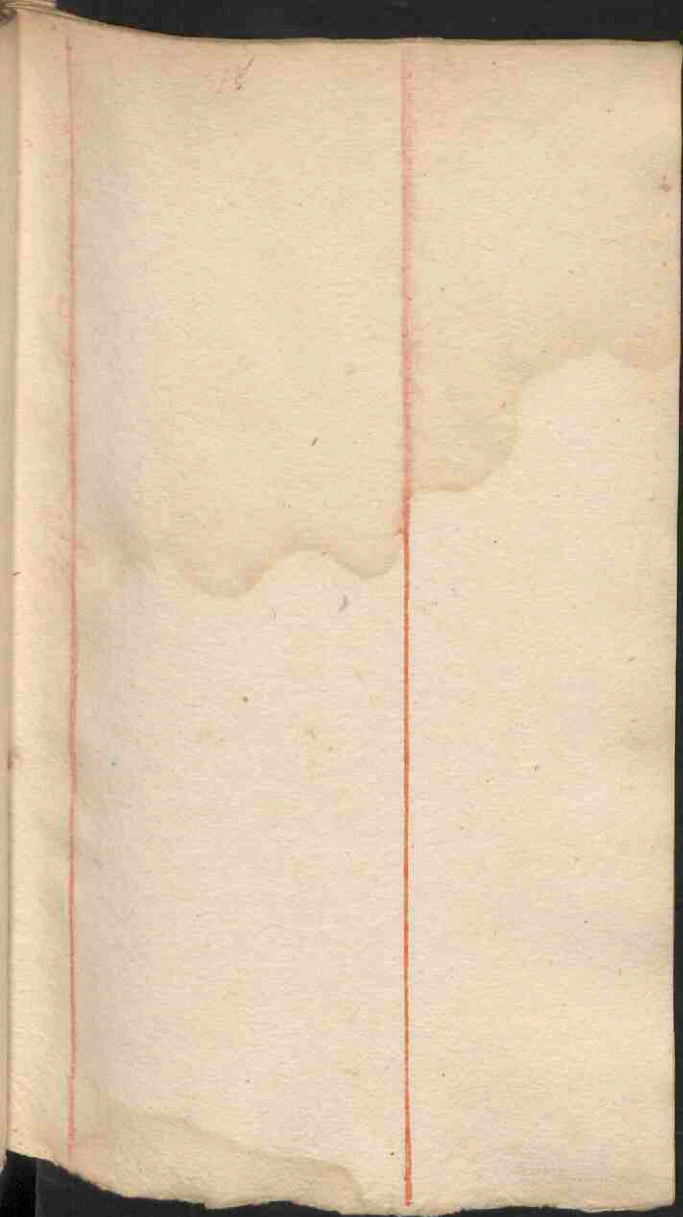



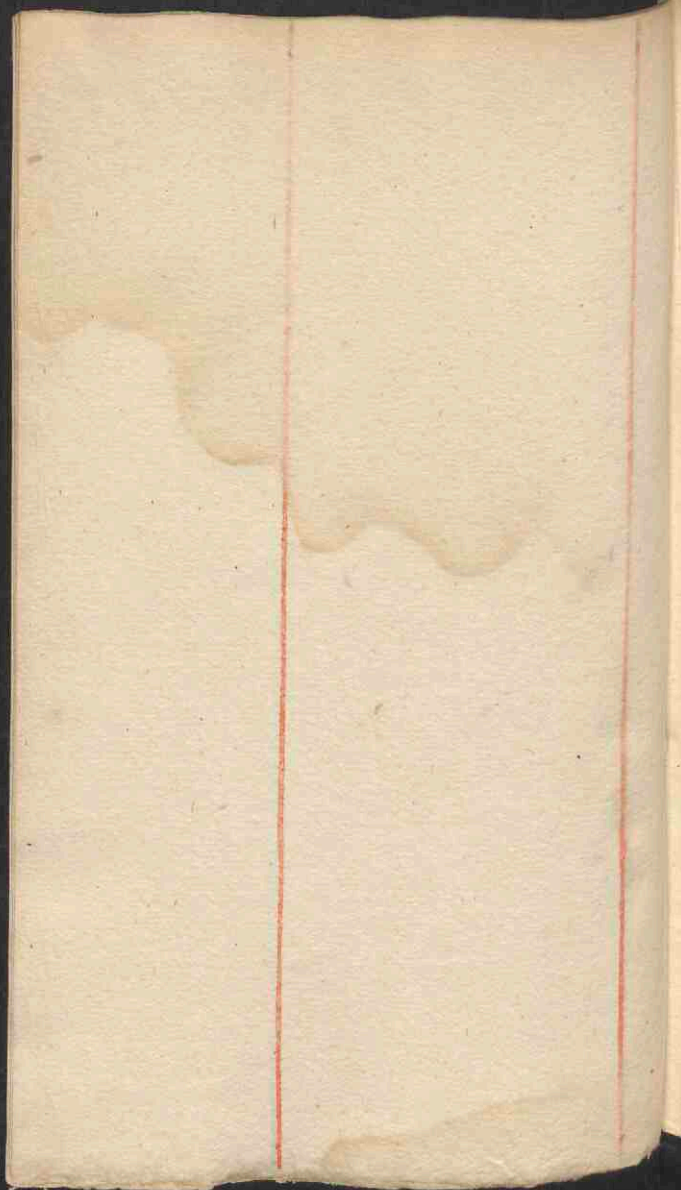

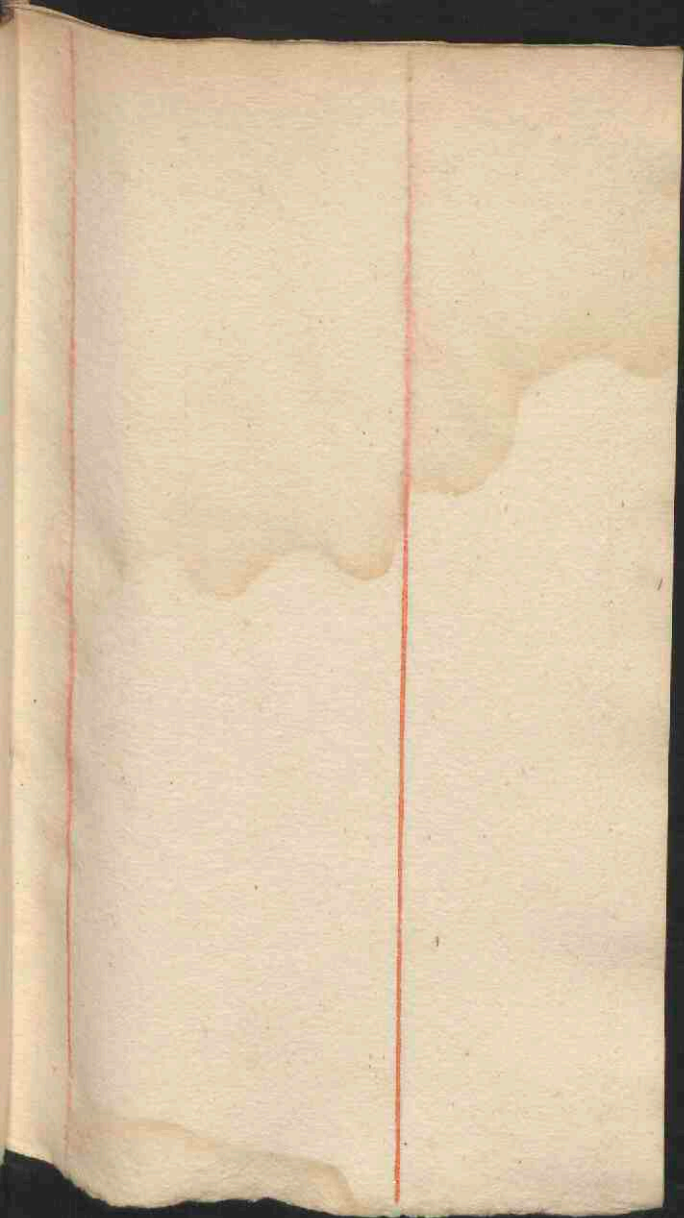

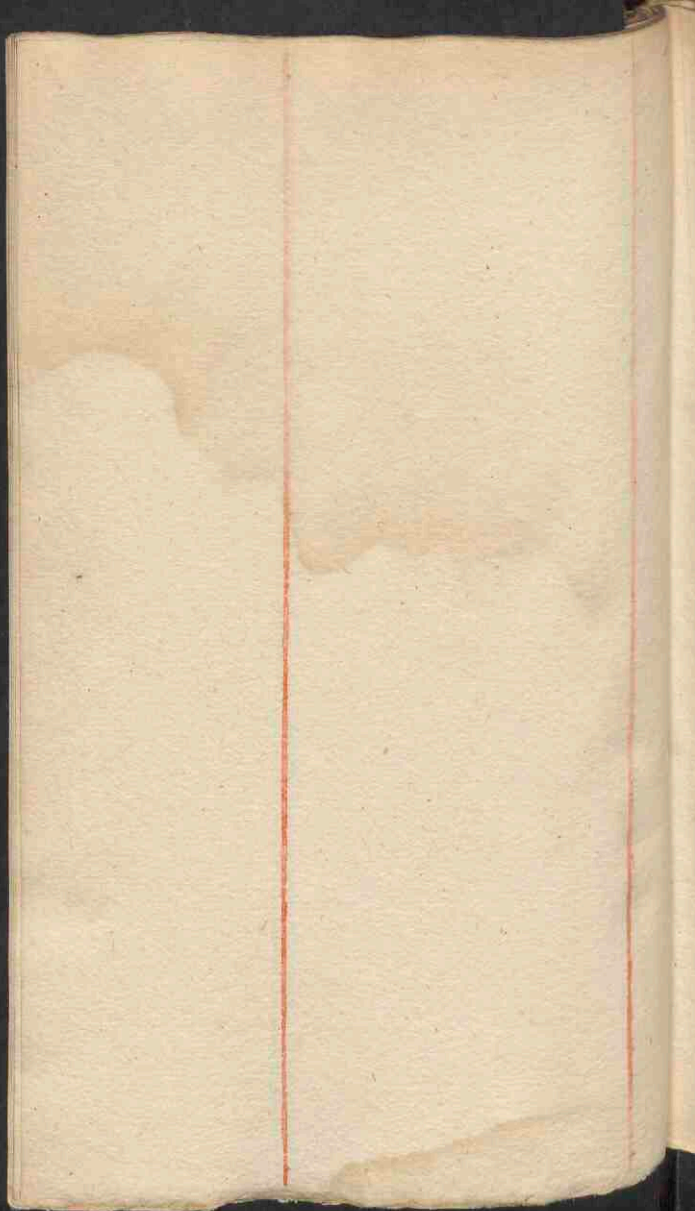

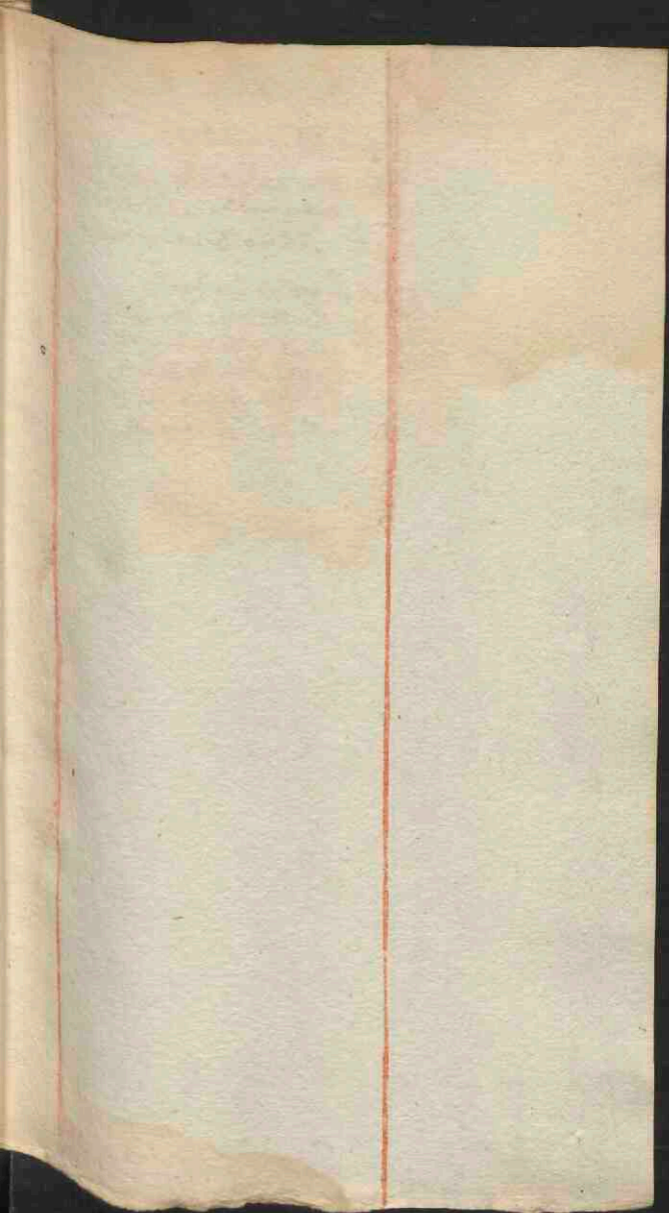

lx l. d. la Cousture.

℞. Sem: Eneca cum felle bovis  
incorporatum: cicatrice aufitt.

// ℞. Tractus Botanicus impositus.

// ad Cicatrice dealbandas.

℞. Ol: Tartari, Sem: Mily. ℞ ℥j  
extrahit eius mucaginis, et  
dissolvit eum Ol: Rosato, cui  
infundis Rosaci aut Salis Genu  
ma ℥j. si. Vaguent. s. a.

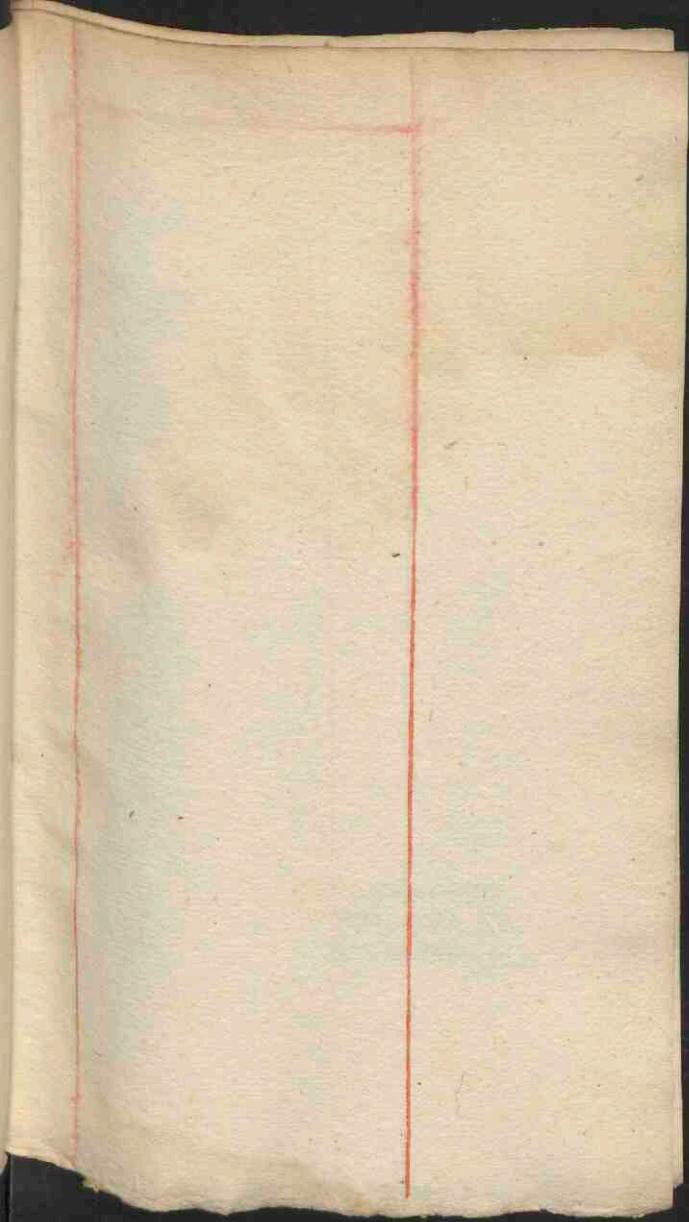

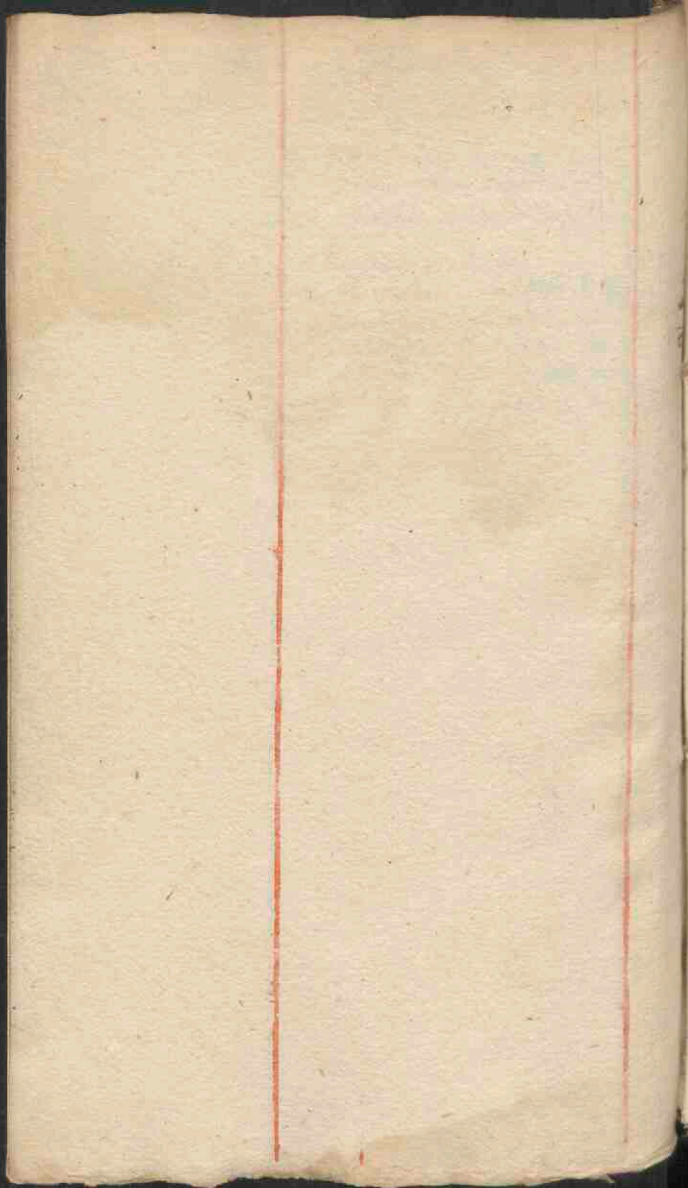

Cephalalgia. 3.

# Stenulenta. 16.

# Apoplexia. 20.

# Epilepsia. 21.

# Tremor. 120.

# Catalepsis. 24.

# Paralysis. 26.

# Catarrhus. 10.

# Vigilia. 41.

~~Salvia. 17.~~

# Amantosis. 56.

# Lippitudo. 14.



~~Index~~

# Sertiana. 162.  
# Quartana. 164.

# Caninum hemorrhagia. 61.  
~~# Hemorrhagia 6~~

# Polypus. 121.  
# Surditas. 34.  
# Trinitus aurium. 15.

# Dontalgia. 20.  
# Fractus oris. 94.

# Stptba. 60.  
# Ranicedo. 60.  
# Colimella. 13.

# Angina. 109.

3 P<sup>o</sup>titis immodica. 32.  
Xa<sup>o</sup>l<sup>o</sup>sa. 33.  
Paronitis. 33.

1 Pleuritis. 20.

2 Asthma. 20.

3 Hæmoptysis. 24.

4 Haemoptysis. 72.

5 Phthisis. 29.

6 Sparganosis. 63.

7 Lactis defectus. 91.

8 Mammillar: inflamatio. 96.

9 Cordis palpitatio. 60. 30

10 Animi deliq: } 31.

11 Epitymia. } 31.

12 Syncope. } 31.

13 Cardialgia. 62.

14 Dyspepsia. 92.

15 Cholera. 05.

16 Sclerosis. 72.

17 Inflammatio Ventriculi. 3A

#Scorbūtus. 103.



#Hernia. 107 to 65.

#Heas. 70.

#Colicis dolor. 60.

#Veruus. 75.

#Defectio cruenta. 112.

#Alvi tarda defectio. 125.

#Diarrhoea. 70.

#Dysenteria. 74.

#Ulcus intestinum. 110.

#Hæmorrhoides. 148.

#Stranguria. 40.

#Dysuria. 2.

#Ischuria. 75.

#Mictus cruentus. 106.

#Calculus. 64.

¶ Penis uleus, & Cancer. 79.  
¶ Impotentia Uterina. 147.  
¶ Pseudogagae. infra.  
¶ Gonorrhoea. 133.

¶ Uterinus fluxus. 113.  
¶ Vulva dilatatio. 130.  
¶ Mensium profusivum. 119.  
¶ Mensium defectus. 115.  
¶ Uteri strangulatio. 102.  
¶ Sterilitas. 116.

— NB.

¶ Parturienti difficultas. 117.  
¶ Secundina retentio. 119.  
¶ Dolores post partum. 119.

~~#~~ Acies color albis. 180.

~~#~~ Acies. 90.

Dolor. 142.

~~#~~ Albitis. 43.

~~#~~ Podagra. 01.

~~#~~ Phthiasis. 131.

~~#~~ Paronychia 160

~~#~~ Pannarium. 179.

#~~Timor a Contusioni.~~ 120.  
#~~Sigillatio.~~ 130.  
#~~rysipelas.~~ 14.

#~~Astic.~~ 139.  
#~~hemorrhagia.~~ 135.

#~~Arnis citis.~~ 139.  
#~~Cicatrix.~~ 190.

#Scabies. 99.

#Cancer. 176.

#Puerica. 102.

#Bagades. 121.

Contusio. 141.

Gallendaga. 120.  
Pubo Hübichs. 70.  
Cancer Naga. 79.

3

# Pestis preservatio. 48.  
elictio.



121

Scamoniidm. 121.  
Antimoniidm. 121.  
Opium. 120.  
Argent: Vivum. 130.

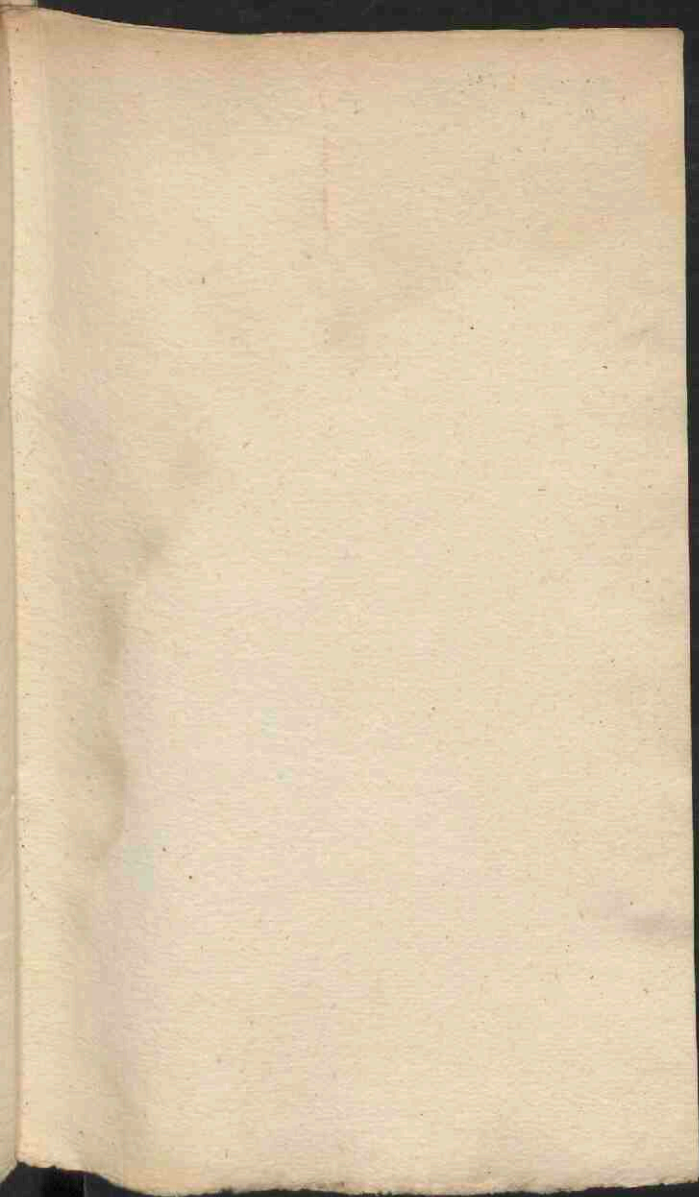

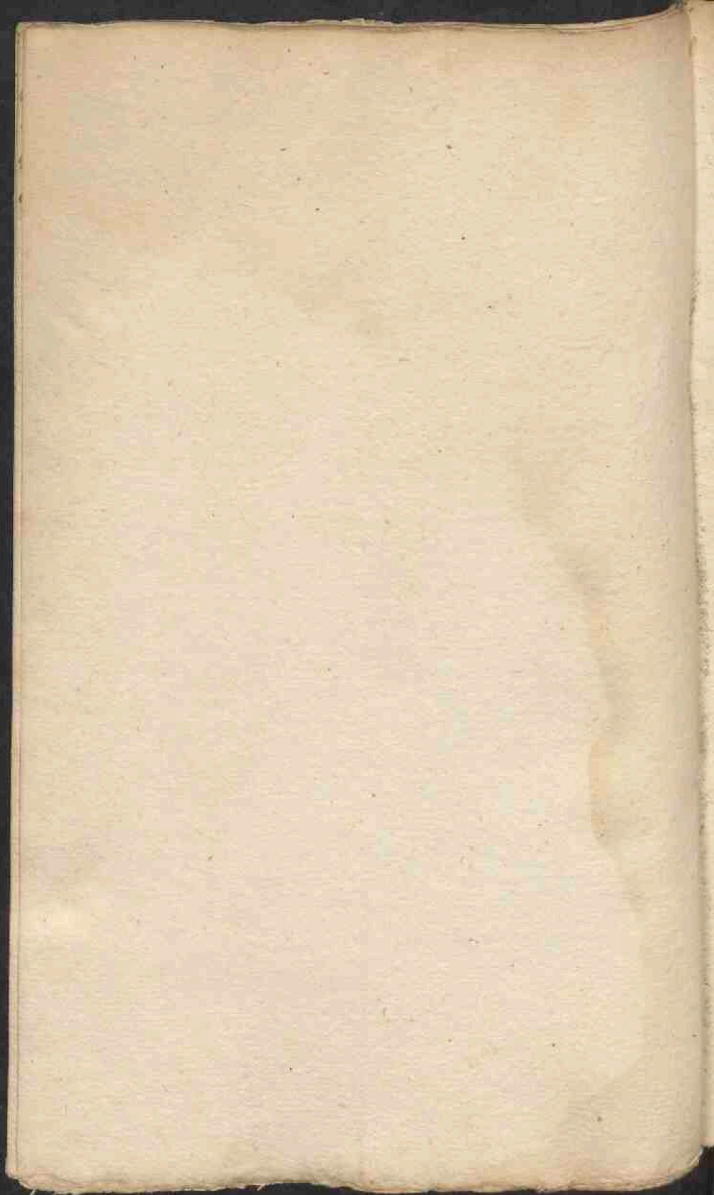

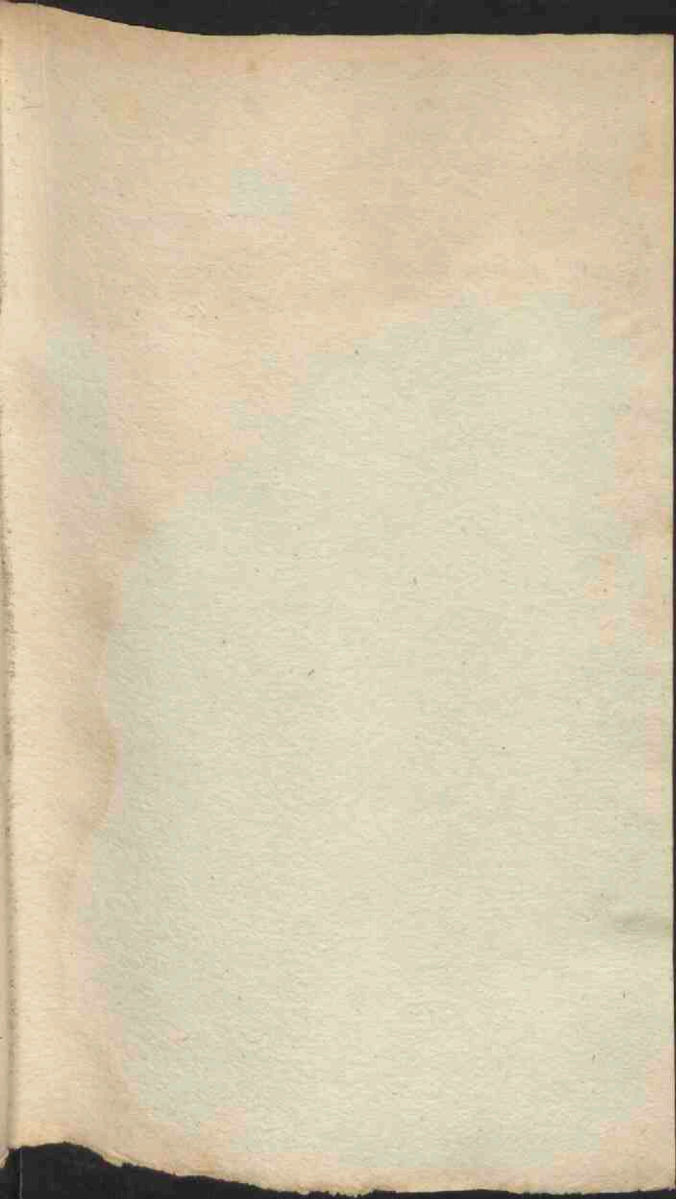

pro Aeris refrigerio, talem præparans,  
Odeoramentum, ℞. Aq. Rosi: ℥iij.  
Rympb: ℥ij.

℥℥℥℥ Vini ℥j. ℥℥℥℥ Aceti Rosi: ℥iij.  
Santal: ann: ℥℥℥℥ ℥℥℥℥.  
Cost: Citri, ℥℥℥℥.  
Camph: ℥℥℥℥.

miscerant, & agitata odeoramenti  
loco saepe usurpentur. Strom: de Feb: II. 12.

pro Aere calefaciendo.

℞. Turis,  
Garioph:  
Ruc: Mosch:  
Storacis,  
Galanga,  
Macis, ℥ ℥j.  
Moschi gr: iij.

contremenda contremant, & cum  
Terebintb: ac Lora ad ℥j ℥℥℥℥  
& si. Orbiculi ad ℥j.  
simoneta. p: 172.



