Utrecht University Library
Partner in Science
Universiteit Utrecht

Collectanea medica

https://hdl.handle.net/1874/350728

7.

Kod. VII, pl 2
№ 40

Var. 401

Hs.
7 E 40

Coe: Boetij Vltrajecti:
An. Voc. xxix.

Fotus, quo patrũs fuerdem lixatũm, & expositũs ac cũzatũm fovit

M.r Vinck.

℥. Herb: Artemisiae
Absintij,
Fol: Rosar:
Fl: Meliloti,
Chamomil:
Lavendulae, ℥ Mj.

coqũ in Cerevisiae crassae & antiquae
huic decocto intinge seu wollig lap, quo calido
fuerdem obvolve & vespere.

NB. Hat erwehrt wie ein Fischbergs-Trunck.

Potio purgans . . . . . D: Klostertig.

℥. Absinthii elect: Pugill.
Fol: Sennae ℥ß.
Sem: anisi
Cinnamomi ℈ gr: V.
Fl: cordial: Mj.

(Jobst.)

macerentur per noctem in S.q. Aq: Cochlear:
colat. manu fortiter express. adde
Manna calabrinae ℥ß.
Syr: Ros: Solut: cum Absc: ℥iß

M.r pro parvo Bachstein.

Detritus crab Sowa fricta.

602.

℞ Dysenteria purgatio D. Stratini.

℥. Rhabarb: electi ʒij.
Scamon: gr: ix.
S: Anisi
Cinnamomi gr: iij.
Sum^e cum cerevisia, vel Aq: ℞.

Alia D. Galli

℥. Syr: e Cichor: & Rhab: ℥ij.
Rhabarb: pulv: ʒj.
Scammon gr: ix, alij xij.
Aq: Cichorei ℥iß alij q.s.
ft. Haustus.

C. 74.

Corroborans post purgationem D. Galli.

℥. Theriacæ Androm: alij | ʒß.
Requiei Nicolai, & ʒij | ʒij.
* vel fl: Anisi gr: vij. * Croci ʒß, alij gr: vij. alij gr: xij
ft. Bolus anno obducendus.

Alterigens post sufficientem purgationem D. Galli.

℥. Theriac: Androm: ʒij.
Philonij Persici ʒj.
Terræ sigill: ʒß. ft. Bolus.

aliud Confortans ℥. Theriac: And: ʒij.
Mithrid: Damocr:
Req: Nicol: & ʒj,
Croci gr: vij.
ft. Bolus annexus.

603.

VOMITORIVM. D. Galli.

℞. Fol: Azari viridis N.° xvij.
expriment.° s.q. Hydromelitis: ad ℥iij colat.° add.°
Oxymel: simpl: ℥j.
Aq.° pro vomitorio.

Alibi. D. Gesneri:

℞. Fol: Azari ℥iß. expriment.° Succis, cum
Vini Hispan: ℥iß
Vomitivi ℥vi. fi. Haustus.

Colicus dolor saepe Nephriticum mentitur. qui tamen a tentis discernuntur: Nam in Nephritide urina cum diffi cultate redditur, alvo fluente. Colica alvus sistit, urina fluens.

Riol: meth:

E. 527.

sin. a. saepe pro prae. Nephritis dolor vexat, non tam ve sica, sed coli esse arguit. Doloris magnitudo: Nam vesica obtusi sensus est, Vicin cervicosus acute sentiat.

Plenritidi dextri lateris ab Hepatitide et Peripneumonia discernet dolor pungens, qui in ea persentitur, in his vero dolor gravans.

Pleuritidem praecedunt Rigor, et Crapula, eandem sequuntur tussis, et dolor gravans.

A.

Inanitionem praecedunt lucubr, et vehementes motus animi. comitatis macies.

Suffocatio Uterina si adulta juveni accidat, accensa seminis inclusa retentio, praesertim, si menses pro more fluxerint.

Qualitates manifesta aguntur. quatuor primae qualitates, et ex his immediate oriuntur.

occulta Agaricus tendit pituitam, Rheum bilem, Asplenium Crisi, Agrimonia secat Unguila Alcus Epilepsiae, Saxifraga calculos, Aethiritis Aethiritidi praesentaneae prosunt.

occultae vicinae mixtae Amuleta, et Paeonia applicata.

ineffabili Verba et Characteres aguntur. quibus, cum sint quantitates, etsi nullam vim in se Peripatetici existimant, his tamen salutes sanae, in quibus pietas fidunt.

C3

Dicis vix potest, quantum possit ad sanitatem praeparandam de medico et remedio anticipata opinio. Siquidem hoc tantum habet imperium in Spiritus et humores morborum parasites, Ego non de his illorum usu esse intelligendum, neque non. non persuadeor, sed hos accidens et ex eventu proficere. Theologi tamen eorum usu introducunt, etc. Riol: p. 237.

R. prae.

1294 In Paroxysmis seu Synochis ℞. probat infusi
C. 172. ℔ Ol: ℧ gütt. j
Mein alß Fürstl. Brunn.

In Scirrhis. M.D. Pikius.
℔. Ein frey Pflaster wüs, in dess hoorlet,
D. 103. Cöblenzia.
Sacchari Candi
es ist sehr colirt, et aliquando alijs asthma Catarrhi

In Tertiana, D.D. Hoc Mix:
Emp: ℔. Pulver: Acentior in quartas desiisse:
et in Saccharo provolutos. g. Lübet.
in Catarrhis, ubi tussis se jungit, summa cautione,
x. Melanthij Salvii, vel Tum-Haubb-Salz. ℔. Sem: Nigella (vel Cumini) tosti, vel
Emp: sesamum ignitum exsiccati & calefacti. ā. ℔.
linteolo includatur, sesamum nasibus obji-
ciatur, vel sinciputi admoveatur.
Rdl. 4000. Semmart: inst: 056.
Naus egregiè aperit: et olfactum restituit.
Sanguinem etiam alligatus Cephalaea levat.

Cumini semus quibusdam adeo placet, ut Caseo et panis
commisceant (alijs tamen magis arridet S: Carui.)
flatus discutit, pectus attenuatum calefacit.
Ejus fumigium interne assumptum conceptum
dissipat, faciei pallorem aufert.

Pulvis S: Cumini æquè carnis et pisces conservat,
ac Sal.

Tamarisci usus Jalappus in Lentis obstruct:
Rdl. 2100.

606.

x ad Mamas tumidas ex Sarcocele duo Unguenta.
habet Hondel: tract: de Ulceis. p: 1269.

Nota multa egregia in isto tractatu.

In Vecordibus puerorum quomodo procedendum,
Wits. p: 903.

Oeni: p: 109. DOS FORMOSÆ.

Formosam nudam volo, nudam non volo formam:
Quæritur dum forma, quid volo? materiam.

Med: & I.C.

100.
Dat Cabalus opes, dat Justinianus honores,
Dum nil sit spatium inter hæc illud abest.

189. Uxor & Orcus.

x Proverb. 18. Insatiabiles par sunt Orcus et Uxor: ait x Rex,
Unius experimentum, alterius scio,
Quisquis in uxorem cecidit descendit in orcum.
Ritu inverso sonant, Vesor et Orcus idem.

193.
Si Venerem colis incolumis servare salutem:
Sirenum cantus effugio, Semus eris.

194.
Ebrietas Veneri similes; extinguit utraque,
Corporis ebrietas lumina, mentis amor.

℞. Diacathol: ℈ß.
Conf: Hamech ℈ij.
Hiera Pigra in Aq: Cichor:
Bethon:
Borag: ℥ ℈iß.
m.f.

℞. Diff: de Fimo terræ, ℈iß
de Hermodact: ℈j.
Coch: ℈ß,
Diagrid ℈ gr: iij.
cum Syr: de Fumaria,
fi. Pill: N.° viij.

℞. Syr: Cichor: cum Rhab:
de Fumaria,
Endiv: ℥ ℈j.
Agaric: Bethon:
Endiv:
Fænichli ℥ ℈vj.
m.f. Julep:

℞. El: Diacathol: ℈ß.
Conf: Hamech: ℈iß.
Diaphœnicon: ℈j.
Aq: Cichor:
Bugloss,
Fumar: ℥ ℈j.
Syr: de Fumaria ℈ij.
fi. Potio.

℞. Fol: Fumar: Mij.
Salviæ,
Stœchados ā triū ss
Rorismarini,
Cyseyte,
Chamæpityos, ℥ Mij.

3. Flor: Cordial: ℥ Pj.
Sem: Anisi,
Cachi,
Fœnichli ℥ ℈iß.

iv. Sem: Frigid: major:
Minor: ℥ ℈ß
Rad: Helleb: nigri ℈j,
Polypodij quercini, ℥iß.
Epithymi, ℈ij.
Ligni Guaiaci cum cortic°
limati ℥ß.

Stent per horas xij in ℔vj Aq:
cois frigide, sequē ad ℔ iij.
dein fortiter exprimantur, &
diligenter clarificentur addendo
Syr: de Fumaria ℈vj.
de Stœchade ℈ij.

Capiat 6ª manē & hora iv.ª pō
meridiana ℈vj mit viij, pro dosi.

℞. Diacathol:
Cassiæ extract, ℥ ℈ij
Conf: Hamech: ℈iß
Diaphœnicon: ℈j.
Aq: Bethon:
Borag:
Cichor: ℥ ℈j.
Syr: de Fumaria, ℈vj.
fi. potio.

℞. Fumaria, M̄ij.
Betton: M̄ij.
Salvia, M̄ij.
Flor: Sinebadi utriusq; ℈ M̄ij.
Lign Guaiaci cum cortice limati ℔ß.
3 flor: Cordial: Pj.
Rad: Helleb: nigri ℥ß.
Polypodij Querc: ℥ß.
Prun: Damascen: ℥iv.
Sen: Mundi ℥ij.
Coquãt in ℔ vi ser: lactis, ad mediet.

℞. Ligni Guaiaci ℔j.
cum ℔ xij Aq: currentis fiat Decctio ad iij^as partes.

℞. Rasurae ligni Guaiaci ℔j.
Cortic: citri: ℥iij.
Agarici ℥j.
Sinae Orient: ℔j.
Aloes ℈ss: j.
in Aq: Bugloss:
Absinth: ℈ ℔ vi.
fi. decoctio ad consumptionem tertiae partis. pro xvi dosibus assumat ℔ viij, pro dosi ℥vi.

℞. Aq: Solatri,
Plantag:
Equiseti, ℈ ℔ß.
Gallan: parv: N.° iij.
Alkimiis Rochae, ℈ß.
Mastichis ℈j.
fi. Unica ebullitio, & facta colatura, addc Mellis rosar: colati ℥ij. Syr: Granator: ℥ß.
M. & fi. Gargarisma.

℞. Ligni Guaiaci ℔j.
macerentur in ℔ xij Aq: Calestis, per noctem, postea coquãt ad ℔ iv. cum ℥ß ligni rit: & aroma, tizet cum Cinnam: ℥ß.

℞. Rasurae ligni ℔j.
Cortic: citri: ℥iij.
Agarici ℥j.
Hermodact: ℈ß.
Liquirit:
Salsae, ℈ ℥ij.
Sinae Oz: ℔ j.
in Aq: cort, & vini ℈ ℔ vi.
fiat decoctio ad consumptionem tertiae partis pro xvi dosibus, sumat pro dosi ℥vi. hora vi.ª matutina, & iv.ª pomeridiana addendo cui libet dosi Benedict: laxat: ℈ij.

Implastrum Defensivum, Mordacij in usu.

℞. Bl: Rosarum,
Myrtillor: ℔ ij.
Vini rubri austeri poculum
Aceti Rosar: ℥ij.
Folior: Salicis,
Fraxini ℔ M.iv.
Rubi,
Consolidæ
Radic: Consolidæ, ℔ ij.
Cortic: Radic: Fraxini,
Summitat: Myrtillor: ℔ ij.

D. 20.

fi. Infusio in oleo & Vino prædicto per xx dies, postea bulliant ad consumptionem Succorum,
Colatura addo
Ceræ novæ { si fuerit æstas, ℔ ij & ℥iv.
{ si fuerit hyems, ℔ ij.
Ax: Ovis ℔ j.
Gummi Elemi ℥ij.
Olibani, ℥j.
Masticbes ℥ij.
Myrrhæ, ℥j
Terebinth: pulveris ℥iv.
Litharg: auri,
argenti, ℔ ℥vi.
Boli veri,
Terræ sigill: vulgaris,
Minij, ℔ ℥iv. fi. s.a. Ceratum.

Diacarthamum validum D. Vallensis.

℞. Sp: Diatragacanth: frig:
Medullæ Sem: Carth:
Hermodactyl: ℧ ʒv.
D. 22. Diagrid: ℥ß, & gr: xv.
Turbith: ʒiiß
Succi Hyssop: ʒvß.
Saccari succo Cydoniar: dissol: ʒvi.
M.f. Li. Electuar: in Tabulis.

Alkekengi Fernelij, v. Methr: Med.

Pulvis Senæ Wierz

℞. Fol: Sennæ ʒj. mundator:
Epithymi,
D. 21. ♃ albi ℧ ʒß.
Cinnam:
Gariophyll:
Galangæ
Sem: Anisi, ℧ ßi.
Diagrid: ʒß. M.f. Li. Pulvis.

Pulvis Diasennæ Vallensis.

℞. Fol: Sennæ mundator: ʒj.
Cr: Tartari ♆ ʒvi.
D. 26. Anisi ʒj.
Fœniculi ʒiß.
Cinnam: ʒj.
Macis ʒß. M.f. Li. Pulvis.

Medicus vocatus ad aegrum imprimis consideret

I. partem affectam.
II. causam } morbi.
III. speciem }

A. 42. //.

IV. His cognitis quaerat morbo aegris naturae accommodatum remedium, V. Invento prudenter utatur.

I. Partem affectam, si sit interior, magis sensibus pateat, haec indicabunt,

Situs partis, in dissecto cadavere diligenter observandus.
Actio laesa: cujus n. functio laesa est, illa aut p. [sc. consuet.] labet:
Excreta / Retenta } sunt n. naturalis Oeconomiae fidelis interpretes.
Dolor. ibi enim morbus, ubi dolor.
Accidentia praecipua. seu Signa pathognomonica.

Non est etiam negligendus aegri decubitus, nam si exterior sit affectus, gravius in partem affectam decumbit: si interior, mollius: qa pendulum visceris dolorem ingeminat.

Imprimis vero contempletur, si pars affecta p. se primo an per consensum laboret. A. 9.

Actio læsa alicujus partis facilè dignoscetur, si ex Physiologia ejus usum, quibusq; medijs & instrumentis fruatur, non ignorabimus.

Dolor est tactus nãa sensus & eidem molestus, solutæ partis continuitatis aut affectum ab intemperie, præsertim frigida & calida alterata.

Medica vero intemperies, quia fit sensim, est indolens.

Dolor a. fit membro confertim, non sensim alterato.

Solvitur continuum ♈ modis. { Vulnerando. Rodendo. Tendendo. Comprimendo. Convellendo.

Dolor adest vel est

- pungens propinquis membranis ossibus alligatis.
- gravans reliqs membranis parenchymata investientibus. ut: Cor. Jecur. Pulmones. Vesicam.
- pulsans arteriam intus extendit.
- acutus & vehemens in ea parte est, q exquisti est sensus, ♈ obtusi. { Oculi, Cerebrum, Membrana,
- acuti sensus sunt { Stomachus, Uterus, & partes Nervosæ.
- obtusi sensus sunt, Cor, Hepar, Pulmo.
- Medio modo se habent Renes, & Vesica,
  - Etsi enim caro indolens, vicina tamen ossibus membrana succingens, ac præcipue circa interitum exortum acuti sunt sensus.
  - Vesicæ cervix & vesica acutum sensum habet.

Exercitis, præcipue observandum,

{ Quid, Quale, quantum, qua via, quomodo, quando } decent exercitia, ut quod convenit.

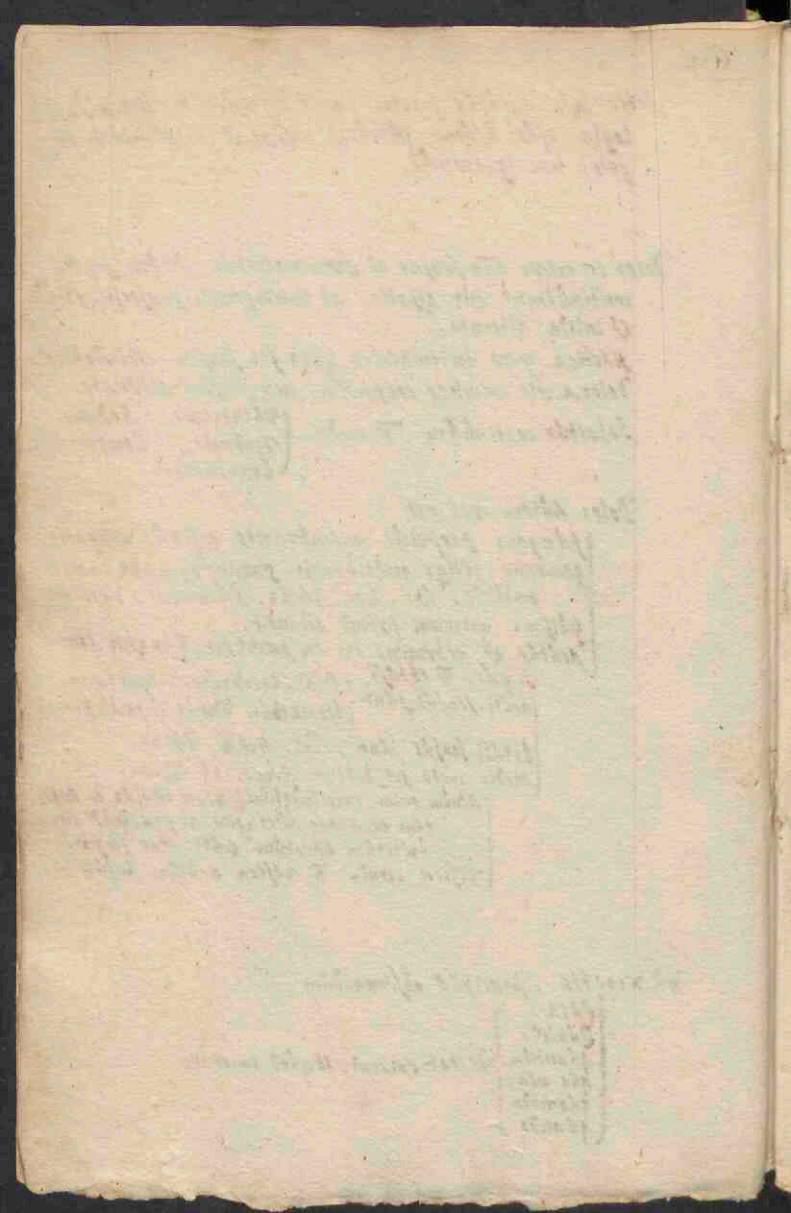

Causa morbi { quæ / qualis / quanta } sit, cognoscere oportet, ingt Hippocrates prius q̃ de remedio cogitemus.

Si constet de præcedente victu (q̃ vi rebus ut naturalibus contineatur) magnum jam medicis levamen conscientiæ dimidium sanitatis habebit.

Morborum causæ, & remediorum modi sex comprehendunt, { assumenda. / admovenda. / agenda. / cavenda.

Semart: 037.

Medicamentorum facultates nosse medendi methodum praecedit, Compositio vero Medicamentorum medendi methodum sequitur.

E. 201.

Medicamentum, est omne id, quod corpus nostrum alterare potest, & a statu non naturali ad naturalem solum reducere. — quia eatenus ab Alimento & Venenis differt.

Alimentum est quod a corpore nro immutari, illiqꝫ assimilari potest.

Venenum vero quamvis corpori nro assimilari n̄ possit, n̄ tamen reducere solum alterare sici potest: cum & cor oppugnandi vim habeat.

Medicamentum ergo media nāa est inter Alimentum & Venenum, (sicut enim illud corpori n̄ adversatur ita nqꝫ medicamentum, uti n. venenum corpus n̄ alterat, ita & medicamentum) nqꝫ n. est corpori nostro ita familiare, ut ei assimilari possit, nqꝫ adeo infestum, ut eo oppugnat, sed tantum qualitatibus suis afficiat atqꝫ alterat.

Est autem vel Simplex.
Compositum.

Est Medicamentum Alimentum medicatum, est Alimentum medicamentosum.

030. Simplicia medicamenta sunt, quae a sola natura non bis sophisticatis, nihilqꝫ ex arte permixtum habent. sintqꝫ vel Plantae, vel Animalia, vel Mineralia.

PLANTAE sumuntur vel Integrae earum partes { Radices. Ligna. Medulla. Cortex. Folia & surculi. Flores. Semina. Fructus. Succi. Gummi. Resina. Oleum. Liquores, ut vinum.

Animalia quoq; adhibentur vel { Integra. { corpus: mollia. caro.
Eorum partes. quæ in ijs generantur. { Lac. ova.
Eorum { opera. ut: mel: cera.
excrementa. ut: fel, ærina.

Mineralia n solum sunt propriè ita dicta, ut ☉, ☽, ☿ & Metalla, ac eorum excrementa. verum etiam { varia terrarum genera. ut { terra { humia sigillata. boli armeni.
Lapides & Gemmæ omnes.
Salium varia genera.
Succi in terra concreti.

Composita medicamenta sunt, quando ab arte plures mali res in unius medicamenti formam admiscentur.
E. 202.

Facultates horum medicamentorum variæ, aliæ { actiui. potētiæ.

1 { Actiui talia dicimus, quæ primo contacti corpus nostrum, ea, qua pradita sunt qualitate afficere possunt.
E. 203. Potestatis talia sunt, quorum vis primo contacti non percipitur, sed quasi sopita delitescit, donec aliquo nro aliquo modo immutetur, excitetur, atq; in actum deducatur.
S. Spir.
Sunt etiam Facultates aliæ { manifestæ. occultæ.

2 { Manifestæ facultates sunt illæ, quæ sensus nros afficiunt, & qualitates excitant: quæ sensui depræhenduntur, in patiente & quarum causæ manifestæ reddi pr.
Occultæ sunt, quæ in patiente, quorumq; causæ manifestæ explicari n possunt. omittuntq; alia ex peculiari nuda omnes

n qualitates sensui obvias producunt, sed abditam proprietatē aliqua aquæ ratio reddi, quam quod talis vis nata proprietate ipsius competat rerum constitutarum, et denominationem ortum habeat.

§. 942. Manifestæ qualitatis alia

E. 203.
- Prima, sunt, Calefacere, Frigefacere, Humectare, Siccare.
- Secunda, Emollire, Indurare; Condensare, Rarefacere; Resolvere, Attenuare, Incrassare, Attrahere, Repellere.
- Tertia, Venenum movere, Menses cieré & sistere, Vomitum movere, Carnes generare, calculos frangere possunt.

Occulta qualitates itidem III sunt quæ, vel enim
- Humorem certum peculiari facultate evacuant
- Cum membro aliquo peculiaris cognationem habent.
- Quæ vis resistunt.

§. 950.

Cujuscunque a. naturæ & originis sunt medicamentorum facultates, si finem, ob quem a Medico adhibentur, atque effectus, qui in Medicina cedunt, spectes, ad VI classes referri possæ videntur.

I. Prima classis ἀναβιβασιν & novæ qualitatis inductionem spectat, quæ sunt

E. 203.

i. Eæ qualitatibus primis efficacia dicunt
- Calefacientia.
- Frigefacientia.
- Humectantia.
- Siccantia.

II. Appropriata cuilibet membro, cum quodlibet alterius cuilibet parti tuto adhiberi non possit.

Cephalica	cal: frig:	
Ophthalmica		
Otica	cal:	— & frig:
Thoracica	cal:	— & frig:
Cardiaca	cal:	— & frig:
Stomachica	cal:	— & frig:
Hepatica	cal:	— & frig:

III. Quæ ex secundarum numero sunt.

Splenetica cal: frig:
Nephritica cal: frig:
Hysterica cal: frig:
Arthritica.

Emollientia. μαλακτικά.
Indurantia. σκληρωτικά.
Laxantia. χαλαστικά.
Rarefacientia. ἀραιωτικά.
Condensantia. πυκνωτικά.
Stipantia & obstruentia. στεγνωτικά ἢ συμφρακτικά.
Adstringentia. συπτικά.
Aperientia. ἀναστομωτικά.
Attenuantia. λεπτύνοντα.
Incrassantia. παχυντικά.
Implentia. ἐμπλαστικά.
Detergentia. ἐμμαγματικά.

E. 204. Laudem etiam
Dolorem lenientia. ἀνώδυνα.
Stupefacientia. ναρκωτικά.
Somnum conciliantia. ὑπνωτικά.

II. Secunda classis in motu conciliando versatur, quatuor sunt
Attrahentia. ἑλκτικά & ἐπισπαστικά.
Repellentia. ἀποκρουστικά.

III. Tertia classis eorum est, q in generatione alicujus conferunt
Materiantia. πεπτικά.
Pus generantia. ἐπουλωτικά.
Carnem generantia. σαρκωτικά.
Glutinantia. κολλητικά.
Cicatricem inducentia. ἐπουλωτικά.
Generantia hæc, χάλαζα & γενναῖα
Semina, σπέρματος

IV. Quarta classis sunt Corrumpentia, ut
Corrodentia. καθαιρετικά.
Putrefacientia. σηπτικά.
Carnem inducentia. ἐσχαρωτικά.
Adurentia. καυστικά.
Corrumpentia hæc χάλαζα & σβεστικά.
Semina σπέρματος

Cap.

// V. Quinta Classis completitur ea, quæ in ablationibus alijs, cujus ali constituunt. ut

Lenitentia. ὑπναγωγά.
Purgantia. καθαρτικά.
Vomitoria. ἐμετικά.
Urinam cientia. οὐρητικά.
Sudorifera. ἱδρωτικά.
Menses cientia. Discussoria. διαφορητικά.
ἐμμηνων ἀγωγά.

E. 206. Secundinam expellentia.
Fœtum mortuum ~~educentia~~ extrahentia.
Calculum frangentia & expellentia. λίθον ἐκπτικά
Lenticula.
Sternutatoria.
Masticatoria, seu
Pituitam expurgantia. ἀποχλεγματικά.
Thoracem expurgantia. βηχικά.
Vermes necantia & expellentia.

VI. Sexta classis continet
Venenis resistentia. ἀντεξαγωγικά.

D.r Reeck, Hagæ Comitis,

℥. Sp: Diacarth:
Diatrib: ℈ Rhei ℈ß
Pulv: Sennæ Wilri, ℈ß.
M.

Oeconomus Hospitij Hagiensis, summæ solet,

℥. Sp: Diacarth:
Diatrib: ℈ Rhei
Pulv: Sennæ Wilri } ℈

℞ Sp: Diatrybitŏ cum Rheo.

℥ Theriacæ opt:
Mirmadachyl: ℥ ß.
Rhabarb: ℥ ß ß
Diagridÿ ℈ ij.
Santali albi,
rubri, ana
Violar:
Zinziberis ℥ ij gr: iij.
Mastichis,
Anisi,
Cinnam:
Croci, ana gr: viij. m.° fi. pulvis.

D. 26.

℞ Pulv: Dominazam (vulgo Aetiq.- modus poeder, oft Quoniam poeyder)

℥ Sem: Sesileos,
Zinziberis,
Cymini, ana ℈ ij.
Cinnamomi ℈ j.
Sem: Fœniculi,
Nucis moschi:
Galangæ ana ℈ ß.
Gariophyllor:
Macis ana ℈ j.
Calami Aromat: ℈ ß.
Croci ℈ ij. m.° fi. Pulv: Semitisf:

D. 27.

℞ Pulv: ℈ præparat: Phil: Hochstetteri medici Augustani.

℥ albi
Sem: selectis: ana ℈ j.
Diagridÿ ℈ ij.
Sem: Anisi,
Cinnam: electi ana ℈ j.
Gariophyll: ℈ ß, m.° fi. P.

D. 26.

620.

X Pulv: Reginæ.

℞. Milÿ Solis,
Sem: Danci, ℞ ℈ii.
Genistæ ℈iß.
Alt Beæ ℈i.
D. 27. Petroselÿ Macedō: ℈iiß.
Fœnic: uli ℈ß.
Pulver: Cancri ℈vi.
Rad: Cuzeūmæ [redacted] ℈ß.

Semen milÿ Solis ℔ sic primum contundatur, donec nihil albedinis appareat, dein addantur cætera, præter oculi Cancri, quos ℔ sic in pulv: subtilissi. redigas, et subtilissimis, sic fi. per Pulv: subtilissi:

Vlissipponensis Episcopi ⁊ solum generosa sanguinis & præcipuis Nobilium, Baronum, Comitum, Ducumq; familijs clari, sed & longe clariores sunt sanctitate & miraculis eorundem:

S. Willebrordus, S. Bonifacij, S. Gregorius,
S. Richfridus, S. Friderici, S. Alfridus,
S. Radbodus, S. Albericus.

℞.

℞. Radic. Enulæ Camp: ℥vi. Galangæ, Calami aromatici officin. ana Gentianæ ℥ iij. Zedoariæ, Angelicæ, ana ℥ iss. Flor: Centaurij minoris P. ij. Herbæ Cardui Benedicti, Absinthij ana M. iij. incidantur, & mixta detur in Charta. (624.

℞. Theriacis Mosæani ℥ ß. dosis ℥ ß, in Vino vel brodio subtili.

Vom Gicht, ⁊ darnach ist ein Empirisch: ℞. Succi Veronicæ junioris, & Vini adusti ana ℔ ß. servetur in fiala ad usum. Cujus pars affecta fomentetur, linteumq; in eo madefactum supponatur.

× **Cerotum** Cicatrisans, et ad adustiones fortissimum.

℞. Rasp. Olij (ol: abietis) M. ij (al: pintani)
Ceræ quant: j.
Misce ℔ ij, & in ambustis ℔ ij.

Hoc cerato usi sunt Chirurgi summo cum fructu in Obsidione Ostendæ.

NB. in Adustionem Mucilagin: ex Sem: Cydoniorum cum Aq: Rosac: extracti:

Ex Bertij Germania.

Amsterodomi ᵽ est altior mémoria, quæ 1204.
Múro latéritio & poztis ornatz. 1402.

Deferúntz Amsterodamúm,

Súecia, Dania, Norwégia, Boruſſia,
Mel, cera, triticúm, ſiligo, pix, ligna fabrilia, aſſeres, ſal nitrúm, piſces vento indurati, pelles, ferrúm, plúmbúm, æs.

Anglia, Scotia,
Panni, lana, Vellera, litzant hraces, cérevi ſia.

Gallia,
Vina alba, & rúbra, ſal, carbaſús, oleúm, papyrús.

Hiſpania,
Sal, vinúm, oleúm, mala aúrea, citrea, púnica, Olivæ, ficus, úvæ paſſæ.

Italia,
Byſſús, fila ſerica, aúrea, argéntea, panni holoſerici.

Cypro,
Goſſypiúm, alúmen, galla, ſaccarúm.

Ægypto
Múmia, Dactyli, Rhabarbarúm, &c.

Pharmicæ
Panni cymatiles, ſericúm úndúlatúm, tapetia Turcica.

//

℞ Germania,
Vina Rhenana, Charta, Lana, Resina,
opera Norimbergensia.

℞ Islandia,
Sebum.

℞ Guinea,
Aurum.

℞ Spitsbergia,
Oleosa Balenar: pinguedo.

℞ Molucciis,
Aromata, Cariophylli, Cinnamomum,
piper, Nuces myristicæ.

℞ America,
Cocia.

Remed: vnor de Cerauwagie
℥ Boom olie, 2 ℔.
Baccar: lauri pulveris 1 ℔.
♃ pulv: 1 ℔. m.ª cum Bacillo,
si excisescat, affunde Vinum.

in Flatibus & Tympanite. D: Gall.

℞. Rad: Meebroace
Rhei electi ♎ ℥ß
Fol: Sennæ ʒß.
Sem: Anisi ʒiß.
Cinnamomi
Spicæ Nardi ♎ ℈j.
m.ª & vaso linteo si. pulpa.
Suspendatr in pinta vini Rhenani, mane
si. haustus unus Scyphi.

624.

Berbicum . ℈ mēd:

℥. Cazicar: conficiat: quart: j
Uvar: passar: ab azillis expūg: quart: ß.
Glycyrriz: ab exteriori cortice nūdat: ℥ j mēd: sect: ℈ß.
Hyssopi majoris Mj. m?
Coq: in Cerev: tenuis pintis tribus ad dimidias cū Olla vitrea nova ℈ dē eo ℔ dē die ft. haustus.

Unguentum pro Hæmorrhoid: D. Chr: Roz.

℥. Vitell: Ov: N.° j.
Ung: Populei.
Ag: Rosarum
Ol: Hyosciami,
Pulv: albi Boli ā ℈ß.
misceantr exacte.

ft. Linimentum.

621. Vinum Absinthites. D. Steinbergk.

℥. Rad: Bulb: Camp: ℈j.
Gentianæ, Calami Arom: ā ℈ß.
Galangæ, Zedoar: Angel: ā ℈ß.
Cardamomi ℈ß
Herb: Cent: Minoris P.ūj.
Card: Bened: Mß.
Absinth: Mß, vel ℥ß. 624.

D.

Concepisse mulierem arguit, si in ipso coitus tres frigg. sentiat.

Menstrua fluunt { puellis, in prima / juvenculis, in secunda / provectioribus, in tertia / senioribus, in quarta } una quadra.

℞ Hippocrat: extemporan:

℞. Ol: Cinnam: ℈j.
Cort: Citri ℈ß.
Gazophyll: gūt: VI.
Ambræ grisea ℈ß, ℈ß
Moschi ⊖ ℈ß, ℈ß
Saccharī ℥W.
M. f. a.
conflabit simul Ambra et Moscho
pond VI &c.

℞ Hippocr: præstantiss:

℞ Cinnam: ℥ij
Cinclibris ℥ij.
Veni albi, nosq; stoop.
Saccharī ℥XVI, vel paulo
minus,
Lactis Vaccini recent: ℥X.
macerentur ista loco calido absq;
lacte, q affundatis tum p manica,
colatq, indè limpidissit, & fit
præstantissim, Soo Quantos sessoes
Dorso Schreyer in 't graf.

Si rubellum volueris, loco
lactis, sumito aceti saphi
Tornisol.

Sed nota ultra dictum unum
aut alterum in loco sic va-
vari absq; corruptione, nisi
lac absit.

℞ Ol: Saccharī. D. Olai Bagger.

℞. Saccharī ℥VII. ♃ ℈j.
continuò simul bene miscendo,
dein liquefiant in Olula sua ignea,
♃ n. facit ut saccharum absq;
aliquo liquore admisto liquescat,
fusa mixta in cellas extollitur &
nigrescit, distillatq; Aq: pluvia,
filtratq, ♃ in fundo residet &
rejicitq, saccharum coagulatq ad
sinistitudinem mellis, & p Retortam
destillatq Ol: rubescens, acidulum,
quod rectificandum.

Sal Prunellæ, v. B.

℞ Gelatina ex Cornu Cervi.

℞. Rasurā Cornu C. ℥iiij.
Aq: coq ℥XX, adde q.s.
colliant sufficienter,
coctis & clarificatis adde
Saccharī,
Succi citri,
Cinnam:
Croci, ⊖ q.s.
ad gratum saporis.

Confectio Dialthææ.

℞. Mucilag: Radi: Althææ, cum
Aq: Thesilag: extractæ ℈j.
Saccharī albissi ℥IV.
Fi. confectio in Morsellis. Sunt
qui saccharum in decocto radi: Althææ
dissolvunt, vel in dicto radi: Thesilag:

//

// Sacharum polychreston, sive Saticetic. Syrchar vocant.

Peritissimi Italiæ Medici ex pulpa cañ: Althææ mucilaginosa & cerebrum trajecta mossellos immodum pastæ cerasi conficiunt, cum Sacharo ad debitum coctos, continuo agitando, ne adhærent: Summa cautio (quæ omni nota) in his conficiendis adhibenda, tenacioris mucilaginis causa.

X Pruna odorata M: Sal.

℞. Rosar: rubr: exsiccat: ℥ij
Styracis calam:
Benzoyni, ā ℥j.
Sandali albi odoriferi,
Cinnam: electi ij.
Ligni Aloës resinosi ā ℥ß
Ambr: Gryseæ opt: ℊij.
Moschi Alexandr: ℊj.
Zibeti Arab: ℊj.

Oportet a. Rosæ suâ exsiccentis, eo q humidæ sint.

Nota exsiccari debere in umbra, exsiccatas asservari in pyxide ex ligno alb.

X Vinum Esuzinum.

℞. Decocti Herbæ tripolii flor. Rosar: rubr: exsiccatar: ā conc: ℥ß.

guttis Fillatim affundo ℔ij & ℥ß. frigescant & iij horas. colatúmq post modum adde Sacchari clarificati ℥viij. M.

In Tabe, si Consectæ Rosacæ quarterij. misceas ℔ij: & q.s. ad gratum acorem, extrahes tinctúram Rosar: rubrar: siccati & ex Syr: Violar: cum cocto ℔ij: admixto (postquam jusculum ex gustus satis est) extrahitur color purpureus.

Ol: ♁

Distillant debet ♁ ℔ Cam.
pan. cum vitriolo, ex
constat ℥j ʒ ß.

Sunt qui ♁ solvant cum Aq:
fort., et praecipitant (ut visum) cum liquore ☿. et hi faci
ebullient Solum Ol: (ut vocant)
℥j ℵ ß.

Wit syn sandt.

Sumo Silicis albissi: ignio
scat in crucibulo, ac tritu
gio in Aq: cui frigida: tum
posita pulverisa.

Stoppis op Fleis,

Neemt gruc ovae part: ij
tarwebuijs part: j, aet
si astas sit minus: omvint
het met eijs blanschus.
mon ray voeck vos ovinick
Asina Silicea daer in doet.

Gulu: jonzgans.

℞ Cr: ☿ ℥j.
Diagridij gr: xii.

Voor de kindertis ewent twee
Jeconstytuw haerlis, de welcke
nicht in de plaetse als Fleis
cum Diagr: cum ♁ ℔.

Ol: ℞ ℥ij — 15 ß.
NB. t' Amsterdam ℔j — 50 ß.
sed Solcum dignoscis ex
nigredine, et contraxit ex
corticibus exteri: Nuc: jugl:

Ol: ℞ Rectificati ℥j ʒ ß.

Ol: ♁ ℔ Campanam de
stillati ℥j — iij ß.

Ol: Corall ℥j xvi ß.
admodum caelestacens
et in povagr: utilissi:

℞ Emsl: Gryserum,
et. Isaacmacop: Coloo:
5. 191.

Om de Rocken oft vngezicht uyt te doen Slaen.

℞. Theriac: Androm:
Butyri rubei, ℥ ß.
Lap: Bezoar: gr: vi.
m. fi. Bolus de aurat⁹.

Om te Swetten.

℞. Theriac: Androm
Extr: Card: Benedi: ℥ ß.
Salis Card: Benedi: gr: xii.
Lap: Bezoard: Or: gr: x.
m. fi. Bolus Arm⁹ obdurat⁹.

In Vertigine, ℈: Sabzevil:

℞. Cons: Anthos,
Betonic: ℥ ßi.
Sabinæ: ßi.
Empir: Aloes ßß.
Rad: Zedoariæ ß.
Syr: Rosat: solut: parum, fi. Opiata.

Mollis, utatis ad quantit: Castaneæ.
bis vel ter in septim: plus vel minus,
sapius vel frequentius: ℈ effectu operationis.

In Vermibus pueror: ℈. Cbz: Bez:

C. 74. Bibat infans coct⁹ cervisiam acidulatam, ali-
quot gutt: Ol: ℞. & si nimius alvus secedat,
Medicin dis mingelus bibat CC. # ßß.
Mengt ock onder de pap alle morgts,
℞. CC. usti & ℔ß parum,
Illinatur⁹ alvus bis de die, ℞ Ol: Absinth.
Nard:

620.

Preservans à Catarrhos ac Ischiadi-
cos fluxus.

℞. Hermodactyl:
Seamnon: ℈ ßi.
Costi,
Cúmini,
Zinzib:
Cariophyll: ℈ ßß. fi. púlv: súbtilis:
& cum q:s. Syr: de Bethon: Cond:

Detur húius cochlear, singúlis mane ßibus
semel, ofte warmbieret iets gevoelt,
smorgens nüchteren, de grootte van
een groote hasen oft ßij swarte nüschen.

624. Vinum Absinthitis confortans.

℞. Absinthij ℥x.
Card: Benedict ßiß.
Enúlæ Campan ßiß.
Aloes púlv: ℥vi.
Cardamomi púlv: ℥ß.
Hyssopi, Rorismarini
Salviæ, Rutæ
Majoranæ, ℈ Siccator: M ß.

In vasculo vitr Stoparum Vini.

X In Epilepsia. ℥ß Salis ússij, cújus si satis
C.23. magnam copiam sorbendi dabis, excitabit
illum a paroxysmo.

629. In Febris accessione exhibere solet

℥. Aquæ Mellis halsæ ℔ß:
Empl. Aluminis Rochæ ℞ ℥j.
℞ Sch: R: w. ft. Pulvis, ℔ duabus dosibus.

Partientibus,

℥. Artemisiæ, Chamomil: Rosmar: ℞ M ß.
Coquã per horã quadrantis in ℔ij
aquæ cælestis bartholdt, in olla terrea nova.
de hoc sitibunda bibat.

Emplastrum,

℥. Cerã iaunã nouissimã ℥ij
Axungiæ d' olivæ ℥v.
Litargyri d'or ℥ij.
d'argent. ℥ij
Cerussæ de venise,
Terebinthinæ de Venise ℞ ℥ij.

Liquefiant Cera & Oleum in vase terreo
supra modicum ignis, cui paulatim infundatur Litharg
pulverum, paulatina infusione, ac bene
agitando usq ad finem, paulo post & Cerussa
ac postremo ubi ebullit Terebinthinam,
ac sit ft. Empl: s. a.

calido infusum Vulneri statim sanat.

Item Item. Item dragma/met de gebruede appoe
ingenomen/ is gaet voor die gerua/die de coerte
hebbe/ ingenomen die wijle te voren vermaest wijcht
Item is gaet voor die de pijst hebbe.
Item voor die Coeke voor thaer hebbe.

De vierde die half dragma.

De sinne is ein gelyk vorstentlycke dinste / wante
by ewycheyt gelouen dar nemande: De geloue is tegenwordich
dinge de sinne / wante bekantnisse worde / als vorsinnt wyssen
omnisichent hemelisch / ondersenicheit gelouen / hebben ewycheyt
De sinne dar vorstandinge tyen in gode sunt
dap.

Tractatus de conditio:

630.

D. Adriaans Roos, Eques, D.tus de Tienhoven, Oude-Gheyn, &c. familiaziꝰ sibi ha-
bet potionem, ex prescriptione D. Ch: Bozzy.
℞. Syr: Ros: laxat: cum sol: Senn: & Rhab: ℥ij.
Elect: Benedict: laxat: ℥ij.
Cum q.s. Aq: Cichorei, M.ri Fi. Hamatus.

Desen Nachts gebruyckt hy slaep sonder salmus
dat noodig Elect: Benedict: laxat: dan wt laats,
mach gelde syn natuere wil gaen pinen eyden,
Dese Colacie gift in tomt, ooch gaet hy Scam-
moniũm in Pulvere, onder andere confecties te mugen

℞. Decoct. fol: & fr: Cordial: cum Camaz: ℥iiij.
cui infunde fol: Sennae ℥ij.
Rhabarbi ....
Agarici corrected ℈ij.
.....
Tum colliant & colentur
in Colatura dissolve Mannae ℥j.
H. Hamatus.

X Scammoniũm grosso modo contusum in chazta
D.25. emporetica op v.rs ramnijck tenaty in
fũmo inclusi & conjecti supra carbones & inclusi

631.

In PESTE.

opt: ℥. Aq: Pimpinellæ,
Scabiosæ ℞ ℥ij.
Mithridatij electi,
Theriacalis, ℞ ℥ß.
Croci opt: pulv: gr: ij.
pro iij bus dosibus. om.

℥. Aq: Acetosæ,
Vini Granator: ℞ ℥iij.
Syrupi Acetos: simpl: ℥ij.
Croci parum. om.
pro iij bus dosibus.

℥. Rhabarb: opt: pulv: ℈j.
Aq: Endiv:
Scrij Cichor: ℞ ℥j.
Vini ℥ß.
Spicæ gr: ij.
post infusion: viij horas: exprim:
matis, & in colatura dissolv:
Diaprunis solutivi
Electr: de succo Rosar:
Diacatholicon ℞ ℈j.
om. & sumatis in aurora.

℥. Magnæ pilul: Pestilent: ℈j.
Fi. Pill: v.
Sumatis omni introitum lecti.

Empiz:

Iacobus Hay

Comes Carliceli, Vicecs. Doncastriæ, Baro de Saúley, Ordinis auratæ Periscelidis Equitis, Ser.mo ac Potent.mo M. Britan.æ Franc.æ & Hibern.æ Regi Carolo, a S. Consiliis, & Nobilium Cubicularium primus. Antehac Regis Christianiss.mæ M.ti Jacobi nominis, II ad Romanor: Imperat.m vacante Imperio, I. ad Electores Vicarios, aliosqs S. Rm.i Imperij principes. VII ad Reg.m Galliæ. I: ad Archiducales Albert: & Isabell: ad Ordines fœderati Belgij I. Jam dimiv a Ser.mo R. Carolo ad eosdem Ordines aliosqs Principes ac Status Legatus Extraordinarius

A.o Domini 1620.

Simul etiam a Serenissimo Rege Carolo ad eosdem Ordines, postea ad Ducem Lotharingiæ, inde ad Tigurinos: Bernati ac Basilienses: modo ad Ducem Sabaudiæ, aliosqs Principes ac status Legatus Extraordinarius

Guilielmus Boswell Secretarius hujus Legationis.

xxv.° Maii. Adscitus in Comitatum Illustrissimi D.ni Jacobi Hay, Carleoli Comitis, legati Regis Angliæ, &c,

xxiv.° Maÿ Stu Mattheüy. Haga Comitis solvimus, & ipso die meridie, ac per Delphos Roterodamum sub vesperam appulimus: ibi pernoctavimus.

xxv.° — Roterodami mane hora v.ta navem Principis conscendimus, quæcunq hora vi.ta pomeridiana Zwalhuwa pagum Dalbatiæ attigimus, distantem Bredâ iii.bus miliaribus.

xxvi.° — D. Legatus cum aliquo comitatu mane terrestri itinere per Bredam progressus ac ad Gaudet pernoctans, postridie Antwerpiæ venit. Nos vero cum reliquo comitatu navem ingressi sub meridiem (cum a prius ventus flaret) Zwalhuwa discessimus, ac relictis ad lævam Wilmstadt, &c, cum aliquot portalitys, ad dextram Tervolio ac x paucioribus portallys, summo vesperi Bergæ ad Zomam portam ingressi in navi pernoctavimus.

xxvii.° — Summo mane ex portu Bergensi solvimus ac prætinavigavimus novum & claz̃um fortalitium de Zant-vliet, tum alia sua Hispanica, sic Batavica, atq; hora xi.ª Fortalitium Qatavor: Lillo pertu stravimus, circumcirca visis Hispanorum grampitzimis: Hinc circa horam xii.am discedentes ad i.am é Fortalitio Crucis gui dam nostra navem perspexerunt: tandem hora iii.ª Antwerpiam attigimus ac circa horam vii.am Navi egressi sumus.

xxviii.° — Solis. gui dies Solis erat: ideoq; circa quartam pomeridianam cum D. Legato & ejus comitatu Antwerpiæ vicos, & fora lustravimus, ipsumq; Castellum inquisivimus: Invitati etiam a Celeberrimo pictore Rubens, admiranda de Veritatis picturas, quas inter quasq; Marchi: Ambr: Spinola vidimus.

xxix.° — Summam Basilicam (ac Templum) Cruciferorum tum Ecclesiam majorem D. Mariæ virginis sacram: ac Novum sumptuosumq; S. Jesu templum inspeximus.

xxx.° — Doctorib⁹ duob⁹ Iesuitis cum D.° Legato templum eorum, & Bibliothecam ipsorum perspeximus, ubi Patres Reverendissimi multa de Oraculis authoribus cum D.° Secretario verba facientem audivi.

xxxi.° —

i.° Junij.

ii.° Junij. Hora ii.ª pomeridiana Antwerpia discessimus, ac sub vii.am Machliniam venimus, unde intra horam solvimus, ac eadem navi, postridie iii.° — Bruxellam appulimus, manebat hora vi.ª ubi autem advenimus D.° Legati Archiducales aedes adversas ipsi antea, ubi Legatus. — cum toto comitatu a Ducissa Isabella Clara Eugenia more excipiebatur. Ipso.a. hora vii.ª Archiducissa Salutatum ivit illustriss.m Ducissam. ac

iv.° — Solis postridie, sub ipsis encaenijs Cives ocs in armis vidimus cum ingenti pompa.

v.° — In Stabulo Archiducis fuit Equum vidi Hermaphroditum.

vi.° Junÿ. Brúxellis impetrato Salvo-conductú a D. Legato, die Martis hora iii.ª pomeridiana discessimús, ac hora vii.ª Hallam venimús,

3. ibi & pernoctavimús, postridie circa

viii.° —— hora vi.ª Hallâ relictâ, per Túbisc°, Bain .... hora xii.ª Soniscº devenimús

4. ibi prandi[mus] vesperi hora vii.ª

9. Montem Hagenoa° cæpimus & pernoctavimus

x Antepileptici cum.

℞. Valerianæ Silvestr: Rad: Bulustr: Diuidi ana cochlear, cum Vino, vel Lacte, Aqua, aut alio quovis liquore.

semel vel bis exhibitum præsertim cum Lacte puerilis (hoc morbo admodum obnoxius) multis satisfacit. c. 23. mitatem restituit, tum & sibi ipsi Fabius Columna Select. a. hanc radicem extirpare, autem canem edat.

Vel sola exsiccata in V collecta Verbena & cum granis Paeoniæ mixta, contrita q.s in vino albo exhibeatur.

x Matricis suffocationes & dislocationes Bardana major emendat, quippe hujus Folium in vertice gestatum sursum, in planta pedis, deorsum uterum trahit.

x Vermis cæcat, ℞. Pulv: Semi: Portulacæ ℈j. exhibeatur pueris cum Lacte, vel Seminibus c. 73. cum Aq: Stillat: Portulacæ.

Asthmati remedium hoc præstans.

℞. Vini Vulcis, tenuis, Mellierati coch. ℔ß. x.
Pulv: Foliorum Tabaci in umbra exsiccat: ℈ij.
Rad: Polypodij Quercus recentis, & minutissime concisi ℈j.
c. 20. Rad: Helenij, remoto medullulio inciso ℈ß.
macerentur horis XLVIII, postea colata per manicam Hippocr: asservetur in loco frigido.

Dosis ℥vi, singulis diebus V horis ante prandium

℞ Pediculos fugat,

℞. Axungiæ, Mellis, Saponis, Staphisagriæ, ℧ ℈ ß.
ol: Lini ℥iß, Argenti vivi cum ol: Rosarum
extincti parum.
conterenda conterendo & misceantur,

Oel dient linibi vestium sacculis reser-
vationis Mercurij.

℞ Cancrorum adjuvans, (D. de la Riviere Med: Reg.)

℞. Gum: Ammon: & Bdellij electi in vino pa-
tenti dissolutor: & ℔ pannum cito trajector: ℧ ℈.
Aloës Cucid ℥iß. Myrrhæ, Masticis, Croci, ℧ ℈ß
Salis Absinth: ℥iß. cum Syr: de Hyssopo fl. s.a.
Massa. Deside ℈j immediate panno interponenda

Laudanum, ex Mss. D.r Joh: Piggott Prag:

℞. Species: Diambræ ℥ß, Musciat electar ℈ß.
Croci Orient: ℈ß. Pulveri ambr. & affuso
Alcool Vini opt: fl. Extractio. s.a.
Tunc ℞. Opij Thebi ℥ß, incisio affundar,
Sp: Vini opt: q.s. & extrahatur.
Tunc ℞. Extracti huius Opij ℈ß.
Extracti prioris ℈ß.
m.r sedulo cum spatula ligurea in vase vitreo,
vel vitreato, addantur deinde ol: Cin: ℈j.
ol: Cariophyl: ℈ß, Magistr: Perlar: & Corall: ℧ ℈ß.
Ambræ ℈iß, Moschi ℈j. misceantur
iterum optime & diligenter coepta frameuth
in loco calido ℔ dies xx.

Donec tuæ omnes minutantes inflammationum
sive ab Aere, seu sanificatione, seu Vi ortæ
fuerint egregie curantur, si Invicem misceantur
& tirantur atque impenantur L.A. Micæ panis
& sol: seu frondis Apij.

Voor de Wijn-Pleech.

ol: Scorpionum, ℈ & anodynum & pectoralis apiens
vel Theriaca. 192.

in GONORRHÆA.

X I. Mons.r Evertsbeck 1.o Op. Conf: Hamech: ℥v.
Sumendi: mane. Vini albi ℥vi, m.o ?

——— 11.o post 3 diis,
Op. Terebinth: vitr.e Aq: Vis.
caria lotae (vel Aq: Plantag:)
℥ß, Volvae in Hostÿs, ā
aeq.m.

℔ tū nihil operatus.

——— III.o post 3, 4.to diis,
Op. Terebinth: Vin: fristica, an.
Aq: Plantag: lotae ℥vi.
Album ovi harum
Aq: Plantag: ℥ij, aūr iij
m.o s.a.
& Spuma subsidet reliquū
vero effundo in vitrum.

ex gonosedes VII, aūt
VIII sanabit, duos
ut aegr.i ℔ urinam
aūt ℔ sedem ejicient
Terebinthinam redolent,
sed cum Ventris tormine.
atqs eqdem corpus ita natans Flumini frigido
se immittit: unde ab eo tempore nihil nisi
Spumosum excrevit.
postea ittrum assumpsit tantum Terebinth: ℥ß,
pristino modo pur: cum Rhab: pulv: ℈ß.

Thymianthy optime curabilis, si
inter missionem pauxillum
Plantag: cochleor unus affundi
potu aūt
Syrup: mirtil: h. inf.

II. Mons.r de Groot, Op. Terebinth: vitr: cum Aq: pluv:
lotae ℥ij.

testatus is & Gonoz.
exacerbari, & pilluloides
exanthemata in pene
curatos fuisse.

pro IX dosibus singulis tertijs
diebus sumendis iii mane ad
quantitatem Castaneae,
in Cochlearj Syr: Capill: ♀

III. D.r Vallensis, pscribere solet
Op. Mercurij dulcis ℈j.
cum Syr: Ros: solut: ℥j. Pil: iij.
quas ipse semp solvebat. remanentes.

PASQUILLUS in Lumbreweendt geschreyedt.

Defensores Evangelij:

Wolfgrath Fürstzieh.

Cùm demens aliena petit, mea perdit relinquens
Patricium, patriam, nil nisi bella alijs // meis.

Herzog in Pommern.

Secundus potiram thrabas spectatus rebellis
Quando Aquilam impugno, meqs meosqs exo // tero.

Bethlen Gabor.

Nec bello, nec pace valens, mutuendus & hosti,
Et socijs: montis ficlus, avarus, iners.

Duca Mantoa.

Fortunate Hirus, Bredda ni disceta fuisset,
Meta tibi haec vitae est, imperijqs tui.

Herzog von Sweden.

Nil patre indignum molitur Sueco avisqs,
Dent noscere vires prospera fata tibi.

Hertzog von Weymar.

Si mea me mihi ligniisset prudentia, Caesar
Inter honoratos posset habere duces.

Graf Peter.

Mansfeldi grodeningqs fuit, qui // habet ocris,
Pauperiem cavis, & sibi servat humis.

Fürst Christian von Anhalt.

Solus ego dicitur quid Caesar possit in Armis:
Disiunt & reliqui, pax erit alma orbi.

Graf Ernst von Thurn.

Dive sed exilij quae sors capit, acta in orbem,
Consilio everti regna Bohema meo.

Duke Somerset.

Patrui manes, & patris amabile nomen,
Virtutes avitas nec dedecet posse sequi.

Protector

Te tua commendat virtus animosa, fidesq;
Heros es, belli si tibi causa fuit.

Duke of Lucas.

Dum vires Aquilae metitis ab ansere Rheno
Involvit lagneo, compositibusq; pedum.

Sir: Morgan.

Anglo vetito domum, tibi Caesaris armiger ales
Victrix Lyra cumpert, Anglo vetito domum.

Treasurer.

Cum deessent alij, sum Dux ego factus, aquo sic
Saepe solent, vino deficiente, sitim.

Sir. Winchester.

Si tantundem armis ego, quantum polleo sermone,
Certe is, cui fidus milito, victor erit.

Sr. Limbert.

Nobilis Mansfeldi membrum, periturus et exeos,
Die mihi num cernas amplius esse Deum.

Earle of Arundell

Tuis sunt concordes, Rex Domis, Gallus & Anglus,
Sunt duo discordes Gallus & Anglus in his.

Duke of Saxon

Saxo quieuit adhuc, patriae pacem anxius optat,
Pacis amans fortis pacis, quietus agit.

Deus.

Non novi vos turba rebellis, & impia turba,
Quæ quodcunq; tegis artificum nefas.

Scelerum.

Seditiosorum tuba, fax, & mater & sospes,
Seditionis vigil, seditionis pavis.

Artificum artifex.

Auxilium petit a Christiani nominis hostes
Religio, ô plus quam barbara religio.

Scelestus.

Atq; utinam atq; utinam carnificis impiobo linguam
Aut tuus Electos abstrahis, atq; oculis.

Carnifex.

Vive leo, sed cedat hostis, de conjuge sola
Palmam carnificis stravimus ense tuli.

Administr: Mors Sacc.

Nil tecum mihi Mars tuæ, ô Bellona valetudo
Nuda mihi absq; armis sola Minerva placet.

Herzog Ehristian.

Nec prudens, nec fortis eram, temerarius, audax,
Primo puer nobis multa, nihil postea.

PETRUS HAINUS. Non Veteri Eneidæ spumes amaris, ano zebante
Sic Hainæ Hispanis tegis tuaq; anus.

HISPANUS AUCT.

Nullum magnum ingenium sine mixtura dementiæ est. Senec. in Tract. de Tranq. animæ.

Nota quod libuum de brevitate Vitæ Senecæ eodem modo inscribi, quo Sallustius Bel: Jugurthin:

Nobilissimo atqꝫ amplissimo D.no Adriano Ploos, Equiti, Domino in Tsienerek, Sudegeyn, &c.

Amplis.e D.no — Ex quo Haga discessimus, nullum mihi solem oriri conspexit, quo non exhibuerim, ac me meæ prudentiæ imprudentiæ, qua, dum apud vos essem, summopere decori limites transgressa, vestrꝫ humanitate abusum me recognoscerem: ut qui non modo quodlibet oblatum beneficium acceperim, at & petere insuper non formidarim, vincente pudorem necessitatem. Videbam utiqꝫ quam non succederet iter nostrum, tum ob invium & infestum ab hostibus mare, tum ob adversum ventum: restabat terra, quæ cum in hoc malo solamen, sed ob majoris sumptus, & periculi non minora præludia mihi: nisi vestra intercedente authoritate me in comitatum suum recepisset illustriss.mus Legatus, sub cujus tutela potiora Brabantiæ oppida lustrare mihi contigit, usqꝫdum impetrato salvo-conductu Bruxellis cum reliquis alijs inde ad Hallam, Montem Hagenoe, Valenciennam, Cameracum, Peronam, aliasqꝫ non inferiores Picardiæ Galliæ urbes, tandem aliquando Sibi sanus ex voto Parisios venerim. Hic pro tempore meo nari consultum judico, quo aliquam præceps Medicæ consequar auctoritatem. Spero me propediem aliquem fortasse consecuturum illarum litterarum, quas mihi ad D.num Euskereken Amplis.mum D.um dederat, quandoquidem non pauci Ebizugi me adnitentes parati sint, modo tempus facere velim, aut ipsi mihi placeant: persuasum mihi est, me tenuem cum quoquam præsisti licet: rara in plurisqꝫ hic fides, raris fenebor: communis hoc omnibus ærea polliceri, vix præstare forrea. Intus enim ego unus servis omnibus, uni mihi omnes: denique alicubi pedem fixo uni me dedero totum; a quo id assequi me posse confidam, quo amicis si non prodesse, certe aliquam vestræ possim gratiam: modo mihi parcat, meosqꝫ superstites, mihi servet summus Deus: qui vestris, Amplis.me D.e, præsit consilijs, eaqꝫ patriæ secundet: Ac dos cum spectatissima Conjuge, & liberis (quos a me salutari velim) protegat atqꝫ servet malo communi. Vale Amplis.me D.e. Parisijs Stilo Novo Julias cl. lo. c. xxviii. Vestræ Amplitudinis

obsequentissimus

643.

Mms. Sweerts Perck. Tabel

1. Ad Stadii talem, D.is Vallisnsis,
   Q. Cebegnth: ...
   Rütyæ, ...
   Cantaryl ....
   ℥ macerando in vino Rhæsto, & Sacco Cospæ. reliqua alias.

2. Ol.: Balsami Chinæzgicalis, ad vulnera. d. Sl. d/c.

3. ad Pustulas faciei, Fotum, & postea Balsam: ☥. — ex descripto: ℔. Sed loco Ol: Terebinth: substitue Ol: Ruthy. —vel Ung: ex ☥☥. ☥, & Ung: Rosi:

4. Gutticiõs luminibus ex passulis Corinth: D.i Vallisnsis. post ℣.

5. Hydropicæ curans, cum hausti- //sloris Cyani Gramm. 6, D.i Valli: gouden meuret vrou t'Apotheecarij worde.

6. ad Hæmorrhoides Anus chinshorn Pulvisculis cum Ung: Apost:

7. vene ex Hæmorroid, ejusdem.

8. in Gonorrhœa vas D.i Vallisnsis. ex Nieuw Mosch: tolta.

9. Confectionem ipsius descripsit ipsemet Aq: Ther: Vallisnsis, cum mea.

10. Aq: Alumin:is.

11. Pulv: Algerot. ℔.

Verrúcas protinús tollit, & Súci Sabinæ Calúdulæ, &c. mv
gúo imbúunt. M: Evrsdyck.

x Pitt: Tabisfúgæ. Bk.p.96.

Ferdinandj Mena metb: cúrand: febr: p: 165.

Jam vero novandarúm rerúm cúpidissimi, núllum morbúm pertinacis naturæ, tolli jam posse, pstáserunt vúlgo, nisi aút sinarúm decoctis, gúaiaci, sarzæ parillæ corpús miserrimorúm hóm toesrint qúa" dringentos dies, & súmma inedia ad irritúpitra" bilem membrorúm tabefactionúm perdúxerint: cúm, ísto, hydroticis remedýs opús sit, súdorifica alia apúd nós sint remedia familiarissima, & qúæ citra magnúm molimen, vegeta satis, & súis súccis ac viribús reforta adhúc vigeant.

Mea sane sententia chamæmali doctum, salviæ, chamæpytios, betonicæ, atqs in his, q prx frigidi affectús intensione, potentioribús remedýs egere viderentúr, centaurij, sabinæve jús, múlto forte salúbrius atqs efficacius, qúam pútridúla illa sinarúm, gúaiaci, sarzæ parillæ segmenta, núllam ferme jam prx senio potestatem reti" nentia, & transmarinis ac longissimus vectati" onibús effæta jam processús rédita.

Butyrum insúlsum si requiras, nec nisi salsum habe" possis, hoc liquefacito, & liquefactum Aqnæ fri" gidæ infúndito, sal óm súbsidet Bútyro imma" tum, atqs óis salsúginis expertus.

& pro exactissimo Chirúrgús Belga Parisijs habebat

An sanguis eruptens ex Vulnere interfecti, praesente homicida, ipsum homicidij condemnet, aut ad torturam cogere possit? Negatiu, contra Affi: Menochius de arbitr. iud: lng: 290, Casu 270. N. 56. Boerius. ——— Cbilian: Konigs Cap. 2. N. 12.

In dubio sanctius est nocentem dimittere, quam innocentem condemnare. l. absentem. ff. de poenis.

Melius est pauca utiliter effundere, quam multis inutilibus aures hominum praegravare. l. 2. § uo. C. de Vet: jur. enucl:

Solent quidam in locis mulieres de magia suspectae manibus pedibusq; astrictis (ita ut pollex manus dextrae digito magno sinistri pedis, sinistrae vero pollex dextri funibus adstringatur) seu fluminis seu stagni superficiei imponi supinae, ita dorso aq̄ innatent, sontes vulgo habendae, et tormentis ad confitendum delictum cogendae, sin vero subsidant, insontes haberi solent.
Sed norunt omnes natandi periti quod qui supinus se aquae committat, etiam sine pedum manuumve agitatione ei innatare possit, quem tamen nec Carnifex quispiam, nec alius Doctorculus magus dixerit: si quidem pro suo iudicio aut arbitrio personas factus submergere se possit.
Quare 2. facilius supini innatent, fit 1° quia dorsum, utpote pars latior, veluti asser aliqs, seu saepe aliquum corpus vehit. 2° q umbelicus supinatis eminentior et crebior esse soleat, ac proinde in aqu corpus facilius sustineat. 3° q eminen umbelicum tantis in angustijs, et arctis ligamentis, augeri necesse sit: maxime in Aqua frigida, et horrida. v. et Somn: ———

In bem nur beschriebenen Examine Theorie Practica (sup. Specieli. L.) quod si missus aquam simul ea mente abijciens, subsidat, sed sine omni sensuum stupore, tacto more in aquam resurgat, ad instar Anatinum innatasse. — Ita et Bartol. Sic supinandi arte sit. . . . . Legibus ecc Cardmonius.

Febrium Symptomata,

Æstus immodicus, Lassitudo & corporis immodica contusio,

Imbecillitas, Jactatio, Oppressio, Dyspnœa,
Tussis arida, Lumbi dolor, Cephalalgia, Deliquium,
Vigiliæ, aut Sopor, Sitis, Sudor,
Horror, Rigor, Frigus, Ictervs,

Linguæ aridit̃as, — nigredo, — asperitas, — fissuræ,
Dentes cirea dentis, linguam, palatum, fauces,
Gustus depravatꝰ, Cibi fastidiũ, Bilimia, Nausea,
Vomitus, Alvi astrictio, aut profluvium, Singultus,
Lipothymia, Syncope.

ad SCABIEM conducat nè Tabacum in vino macerstum, an impositum, an imbibitum ? 646.

X ad Ambustæ, Butyrum insulsum impositum cum fol: Brassicæ valet plurimum. 644.

ad Cancrorum pinguedinem & debilitatẽ, primum lavent cum Lixivio cinerum Fabæ: aut Absinthij, postea cum Rubo vino. 647.

Sudorificum egregiè Salis & gr: ij cum haustu Vini, quale Chirurgus ..... in Pudendagra exhibere solet.

♀ Idem illud chirurgus familiares sibi habet Pilt: quarum unam exhibuit in Tibi; sed affectibꝰ purgationem negantibus, præsertim in Gonorrhœa, & metu ejus, post impressum coitum ad horam .a. confectionis vel xx dies negi assebat, & ipsas inguedi, Aq: Stillt: Aluminis (cujus interim Syphon aliquando se sine ullo incommodo haustisse affirmabat) & Aq: stillt: Albumi: Ovi.

fieri tandẽ pulverem, cumq; misceri cum pulvere Sem: Anisi, & Glycyrrhizæ, ac cum Syr: Rosar: solut. fieri massam.

DIACATHOLICUM si confectioni Hamechi addatꝰ, citò & ipsum purgabit: Illud .a. ℔ diu moratꝰ in corpore.

Pillulae: Cochiae Dosis. Stemart: 1134. ad grãtiam exemplum Compositorum Medicamentorum dosin inve-nire docet.

Medico etiam licere medicamenta facere. P. 1137. &c.

Multorum medicamentorum Compositio π nisi ipse et experientia addisci potest, aut menstrazi. sicuti et Galen: T. de alim: facult: 1. scribit, ἐκ βιβλίων μὴ τελεῖν συσκευήν τινα φαρμάκων ἔσεσθαι, μὴδὲ ἄλλως τέχνην ἐγγίνεσθαι.

Hiera Pachÿ a Pachio Antiocho inventa & grãa-arte celata, refert Stemart: 1139. ex. Scribi: Largo de Comp: med: cap: 23.

Von vñ ofterschlz Chimicis Cocumeris vñ ne wenig wenigen willen in ihrem Schreiben wirdet) mehrmal gar Vngeschickte Gebräuche vñ nit Ptisan oder Decoct: Salse, am meisten Drogken, vnd gebrauch der gebrennten Chirurgÿe der Spargÿ Practicirtatum cum Rosaceo um Nit Escharam wegen der wunden. Must der rein chimie excoriatio, welche ne Frantzosisch vnd vñ Chimicen gebrauchlich wendet gebrennten Sÿ allerhandlich vñ Aq: gebrannten most wendet. wasser wendet sÿ

Plus in re, quam in me est.

Quod vis nescire { homines, ne feceris. Deum ne cogites.

Joan: Backmeisterus Phil: et Med: D. et Professor. ac pro tempore Rector Academiae Rostochi-ensis.

Fingunt se medicos, quivis idiota, Sacerdos, Judæus, Monachus, Histrio, Reor, Anus, Miles, Mercator, Coquus, Vatix, et Arator: Vult Medicus quivis habere manus.

Seneca de Tranquill: animi. cap. 1.

Plus multos ad Sapientiam pervenire potuisse, nisi sese jam pervenisse putasset.

Nil adhuc actum, dum quid adhuc superest. Arg. Lipsius. C. de Sin. qui vitiosa.

Nil actum credas, si quid tibi restet agendum.

ex Cæsare. lib. V. de Caesare dicit Cocles in omnia paratus, Nil actum credens, dum quid superesset agendum.

646. πολλοὶ γὰρ πλοῦτοι κακοὶ, ἀγαθοὶ δὲ πένητες. ——— Sunt etenim divitiæ non Virtutis sed Fortunæ opus.

Notat Merula ad radices montium pagum esse, Marchevillæ, cujus incolas aliquando in suum Ducem Fredericum II perfidia notatos ferunt, atque ea de causa, quotiescunque cum reliqua principum expulsi contingit domesticis, hanum eis inversum apponi consuevisse. sic Sincerus Itiner: Galli de Nanceii

X ad Ambusta ℞. Sitcocis tyrini recentis
Butyri, ℥ij.
lc. fiatq; in sartagine, mutuo mixta & liquefacta
colentq;, colatum liquorem strua ad usum.
Mons? Everdyck linteum huic liquori intinctum
calenti ustis applicans brevi sanatus est.

Matratium; in Dutchlandt ~~een~~ Fleel.
Alembichus, seu Capitellum, ~~een~~ Helm.
Cucurbita, ~~een~~ Coeff
Ortica, ~~een~~ Brandt Nettel.
Vas aeneum, vel ollicharcum, ~~een~~ Ketel.
Campana,
Receptacula,

ad Scabiem ℞. Tabacum, macera in vino rubro
adstringenti, eoqs L. A. lavato.
quin & hoc ipsum in Vulnere hominis fecit, nisi
minium forsan calidum, quocirca addi posset aliqd
Ol: aut Ungi Rosacei. ☥

in Pectore flavo, ℞. Succi Acetosæ recentis expressi ℥iij.
Vitell: ovi N.o j.
Seri lactis ℥ij.
serum lactis astringens reliquis commiscentq, & ambibentq manu.

Pharmacop: Paris:

℞ Conservatoea , uota // ūsūm Camphorae, Zonulus.
& Sacchari Saturni , sū Plumbi , ex Quercetano.
Mem: Butyri
℞ Pars aliqua lintheolū lassa mittitq; phlegmonem ;
Qp. fol.ª Acetosæ, ℈ss bradij in ℔ss coqué-bead, et
fol.ª Betæ . imponatq; loco affecto. ℏ

X CALMOR ℈ISARÆ . ♀. 527.

Qp. Hordei mūdi excorticati ℔j.
Aquæ cois q.s.
D. lūllat semel , infra ebullitionē remoueatq;
aquā prior , & affundatq; recens, q̄ iterūm con
quatq; ad consūmptionem mūcilaginis, ac perpau
cūm colatq;.
Tabillis , & extenuatis idoneis ac pertūtilis.

Ung: Anodynum . ♀. 542

Qp. Ol: Lilior: albor: ℥ ℈vj .
Anet bini ,
D. 20. Chamæmel: ℥ ℈ij .
Amygd: dulc: ℈j .
Ping: Anati
Gallinæ, ℥ ℈ij .
Ceræ albæ q.s. nūm.

℞ Vermibūs Scordium admodūm prodest,
testatq; n. Dioscor: in Heller: nihil æquē
pūtredini , & vermibus resistere , atq; intringendi
certa Teniacis & Lumbricis familiarissimum . ℣. & Lineol:

Febrium signa , humoris q̄ peccantis indicia quam ex hora
invasionis desumere solent : singulis humoribus sum
mouionis tempus attribuentes , ita ut

370. Sanguis manè , a nocte ix^a , ad iij^as diei
Bilis meridie , a die iij^a , ad ix^as diei
Melancholia vespri , a die ix^a , ad iij^as noctis
Pituita nocte , a nocte iij^a , ad ix^as noctis

minuat

Stm: dorf. ij. vo.

Tertiana duplex, est, febris intermittens ex Bilis orta, quotidie semel affligens. at vero

Bis. 516. Duæ Tertianæ sunt, cum tertio quolibet die bis febris affligit, medio die a febre libero.

— sed hanc subtilitatem distinctionem utpote parum momenti videnti. Sen. n. def. 20.

Q.

649. Absinthij cinerem facere ad denigrandos capillos exsiccandosqß statuit. .....

at Aly absinthium capiti nocere credunt.

Herbæ Capillares - - - Capillus ♀.
Cetrach.
Polytzichon.
Adianthum.
Ruta muraria.

Scolopendria vera, quæ aly ammiserant, ex Creta allata: nunc reperiuntur Lingua Cervina.

E.

In Coulour.

Ter. de Chancers, and diuers phisicians do melieu we vrethra in Sale bourbes hurgh, and more ofly quand

C. 79. recet Cohobatum, the Cats.

℞. Decoctionis ex Abrimini, Rosemarini, et cortic. ciebis mali Granati decoctis in Vino Alb Gallico.

℥ nihil melius quam Aq: Sublimati, quæ etiam optima ad Pudicitias inguinales, Spear-Grass,

C. 170. G Morpiones, quos Mespilomenes dicunt, illi qui subcuffes habent pilos, quemadmodum illi magis his pediculis obnoxy videntur.

Ter. de Chancres.

℞. Ung: Albi Rasis ℈ij.
Albumi ovi. N°j.
Limonij sic: ℈j.
Litharg: ℈ß.
M ut fiat ceratum ℈ij.
Olei viol. q.s. ℳ.

℞. Gum: Arabi, Tragacha, ā ℈j.
Cerat: citri sicc:
Rad: Alk: mansorij
Sabinæ ā ℈ß.
Pond: Florentini: ℈iß.
cum Aq. q. Mithridatij.
fiat pessarium tuosatis sinden.

C. 79.

℞. l. de la Coulour.

Scammonij præparatio — Mons. la Coulbre.

℞. Scammonium infunde in Aq: Chamæpytios, donec omnem ejus tincturam extraxerit: effunde & inclina

D. 34. tionem, tum in Vitro ℞ mucilaginum evaporandum ponatur in Arena, ubi evaporaverit, assundatur gabebis pulverem, seu Scammonium ejus præparatum. massam liquidam exsiccationi pulveris

Ejusdem &c Diatrion.

℞. Conserv: Rosar: Violar: Bugloss, ℥ ij. Mithridatij veteris ℈ ij.

c. 45. Boli armeni trium ℈ ij. pulv: ℥ ij.

cum Syr: Conservat: Citri ℈ ij. Epithymi. quo tenuis fiet domestici mane & vespere in Jugulum & egressu balnei, sufficribile do Pini rubri opt:

in Epilepsia. ℞. Castorei: ℈ ij.

c. 43. Salis absinthi vulg: & Cinn: bum: ℈ ij. ℈ ij. Pulv:

Diff: Stomachica. 573.

ENCOMIA

Castissimæ & Circumforaneæ:

Rabulæ forenses, Aucupes pecuniæ,
Venalis genus, Viperæ sibilantes,
Proclamatores, Latratores,
Togati vultures, Canes ~~fori~~, & Corvi
chiarum & fori, q̄ nisi oblato cibo
mansuescunt.
Pauperum ditionatores, Sycophantæ & Ephori-
Cantores formularum, Aucupes syllabarum,
Byssum Hydropicam circumferentes.
Judicias causas pro pascuis suis habentes.

Syr: de Hispidula seu Ælatropo, vulgo de pede Cati. prodest ad aquitudines pulmonum, & pleuræ ad Catarrhos in ipsos stillantes. v. Riverio

est. n. Pes Cati, pied de chat, (Phlossella Species) styptica, adstringens & detergens: — & grandes mentis mutationes.

la Coulbre.

Sic ad Lapidium vel si vocant Malum Gallicis familiaris seu Syrupus Cadoni. 664.

640. πόνοι, σιλία, πολλά, ὕπνοι, πᾶσα μέλεια.
Byzantia ἔργα, κάλω, & per subaudi simul, ~.
Sen: II. f. 6, in fine. ex Hesiodo de Deos. c. 9.
& Ar. III. ubi. 70.

Fum: metz: gen: cæzend: zabz:

Tanta olim Europæorum sanctæ cæsareæ majestatis
et celebritas, ut apud vos, qui sese Ratisbonenses
profitentur, non parum etiammum
pristinæ æstimeat autoritatis.

649.

ad Torocēcēar.

Troch: de Carabe, Terebinthina, Mastix, Croc: ℥ß

℞. Sem: Lactuc. Portulacæ, Agni casti,
Rad: Osmundæ Regal:
Carabes, Mastichis, ℔ ßß.
Acaciæ,
C. 165. Troch: de Bolo, et de Capsūra ℔ ℥ß.
Coralli, Santali rubri, ℔ ℥j.
Sem: Plantag: ℥j.
Saccharj: alb: pond: ℔ß, ft. Pulvis
Dosis ℥ißß, bibat jn mist: pastum.
Vel omittendo Saccharum, cum Syr: de
Rosis siccis ft. Masta pill.: Dosis ℥j.

Bubo si diu exstiterit relaxans et emollibus
apponatur, ut ℞ Diachyli ℥j.
Ding: Gall: ℥ß. mō
C. 166. Sin vero jam suppuratū fuerit aliquantus
p excitandum ingressum secabitur
ac apertus munde cum terebiatis: mundabit

℞. Opiat: Trag: Mithrid: Vet: Gal: ℔ ℥ß
Confs: Bugloss: Fl: Gemistæ, et Anth: ℔ ℥ij
C. 169. Dosis ℥j vel ij, matutinis horis. mane
At corpore vel jecore calidiore, addē
Confectæ: Ireos: ℥ß Cichor: Nymph.
Antea et post exitum medicinæ: et ejs
tota substantia
quibus sunt contraria, vitanda,
et exercitationes sub calo,
calidum, multitudinis panor: sedendo
dormiendo.
Parcendo gb gerendis, vel
vino austero
in quo decoct: seabs Guajaci
myrtus, Balaustia, Acaciæ. vel vinum
calidum,

C.139. Si post exhibitionem decocti sudor profluxerit, aqua calida pluvia uteris, vel tepidis candelis immittitur in vino extinctis pedibus ac genibus admovebimus

Pústulae ulteriorq; signa manifestiora appa-
rent, spuma ex decocto sumpta secunda
a decoctione cernitur

C.196. Antequam prandium vel cenam sumpserit
post balneum decocti, sumat simi cochlear
seq: elect:

℞. Lignj indici pulv: ʒj.
Santali: rube: Lignj aloes, Bymi
Flor: Bygloss: Borag: Bcymi ℔ ij.
Pulv: Diazizi Abb: Diamuscj dulcis,
Diambrae gr: x. cum
Syr: de Cort: Citri, vel Cichor:
f. Electuar.

NB. quod Hospes meus la Coulure, cum pro famina
ideotica, et quae praeter Ischyrinum Hypochondrij
tensivum laboraret, Conficeret Emplastrum
ex Melilot, et duo Maccilaginibus, postea ut
charta aut ventri minimum adhaereret, insper-
serit parum Pulveris Iovis.
Deinde inter conficiendum machet sy
mangser koch ouer water glad, ein nicht
to clevys, mixta quam in discriorib Emplas-
stris, ubi Pleum aptius erit.

Ung: Basilicum to Cuz seer in tygbeuyck om sweeside
wingerd to doen cypes
Ung: Emulatum idem
An febres curare quis possit corroborantibus, vel
si materia una expellere videatur per vomitum
vellet vomitorys, p sudores aut urinas su-
doriferis aut diureticis paulo autem accessio-
nem adhibitis, praemissis universalibus
ad quod conducent Tabulae de Caesalpinis.

650. A.° cl. lo. c. xxxvii.

Junij — In stabulo Archiducissæ Brabantiæ, Bruxellis, vidi equum Hermaphroditum parvæ staturæ.

— Inter
prope arcem Comitis de Hoya vidi tapetum de nunnenlam, ubi in-fabricatam olim Comitissam ob commissum adulterium, stantem, vivamq.ª, ad extremum usq.ª vitæ talitum, asserunt accolæ.

IX. Julij — Parisijs in suburbio S. Germani, a la rue de bouschet a Auvers, bibi cum Vizaginio, ubera nobis exhibente, et vicili habitu indúta, quæ jam a temporibus Henrici IV.ti sub equitatu Gallico militasset: neq.ª unquam se vixo auscultasset.

XIII.° Junij — cum Deus discederem Senlis, vidi in Sylva inter media VII arbores immensæ altitudinis ex una radice exortas, circumferentiam accepi ad VII fere passus.

1. Parisijs in Domo nuno sæpe hominem vidi titubantem nabilo stipem emendicantem, qui carebat oculis, naso, supperiore labro, parte palati, et lingua.

2. Alium prope eum locum jacentem, cui tota pubes exesa esset.

3. Alium tumorem herniosum ad magnitudinem capitis infantuli habentem.

N.B. Mons.r ... Parisijs scheen de Coninghs van Vranckrijck soo gheluck te syn, dat hem veel met verwonderinge aensagh.

1620. Multi hoc anno Epidemicis Variolis laborabant tum Parisijs, tum Cadomi.
Sr Sieur van Cezarijs,
Dr Claude werert.
Dr Herode
mons.r Besman.

xm.° Aug: Cadomi vidi Virginem, cui alter oculus bovino oculo major esset.

xvi. Aug. Cadomi juvenis xviii annor: nobili stemmate ortus annuos habens trecentos florenos, [illegible] annuam sexta[illegible]giariam, pauperculam: ob q (more illic solito) turba puerorum cum cachin ea eatenus immensas turbas excitantium ipso vesperi circa ades conflueban[illegible]; unde nuptijs insperatis fa, cium divortium.

Charles Esmery bospes meus Parisijs ex uxore sua habebat filium, quem Mater xiii. mensis domum tenuit.

[illegible]

Cadomi vidi Mendicum tuberum instar pedis pro, minentem gabeatem.

2. in via cum iisem ad locum vidi alterum cui pedes 1 minus quam altri dorsum proeminebat.

3. Bononiae puer carentem

In Brabandt synde quam de tydinghe dat de Stadt in 's Coninghs handt gheraeckt was, dan de Fransoys comende overstondt de Engelsche afgeslagen te syn. Dit daervoore niet minder getriumpheerdt, als in de voorgaende victorie op 't Eylandt van S^te Martins overcomen, (waervan in de xxx vanck in l'Eglise de nostre Dame te Paris opgehangen syn) loopende drie dagen op de dueren der H. Sp. voorsende langst de straten slae doot de H. waervan dit groot gevluecht de gevengt ondstondt. Ja selfs der H.H. Staten gelaendt de gewoonliche soudaeghs predicatie staeckte moste. &c.

In Julio ondstondt wederom een groote scherich, tusschen de Engelsche ontrent Calis gelicx synde geseght wierden de selve stadt ombevonden te hebben. Waervoore ontbolven poorten daer na toe, als oock als Coninghs gelaendt wierden.

Noch was des dagelicks dreygemeldt, dat by alders den Coninghs ofte Cardinael (met welcke sommige meenden medelijden hadde als met de Coninghs) eenigh ongelucke overquam. de H. te stellen moeten beschermen.

Mijn wierd te Sloorys geseght als dat de H. te Calis de Papisten 't gheweert afgenomen hadden, doch aldaer comende contrarie bevonden.

a Pont S^t Esprit wierde ick met Mons^r Endrodych
voore Engelsteyn volgt gaen aengevraeyt.

Te Calm comende Driemaell op 't Castel by den Lieu^t
tenandt van de Gouvernr Conte de Tessino
ontboden, om dat wij voor Engelsteyn aen
gedraeyt waeren: Ende door myn Brieff
van Recommendatie mij S. Excellentie wij
gelaeten.

Aldaer verstaen dat sij de Noordtsche schepen oock
soo sterck achtasten dat sij in wederwil volgen
de Gouvernr, die schipbreet (Frans) meest
doodschoten.

2. Billichuis van Chytenbuech wierde a la Teniden
met gewelt overvoert, willende gen doodslach
om dat hij des E. gelooft.

3. Alle de H. Saten gemeene ontmoeten sij op
casteel gebracht, ja selfs mede Saten hyd-gen
welcke sij met swaer ijser aen voeten.

4. Nachtegaels klock de H. worden bluyten de deure
te kercken, ja al watert dat ergens brand ende
stondt, waer over de groote clock altijdt gel
luyt wierd: Ende wierdt schepen wacht gehou

5. Een poorte toegemaeckt wierd, by een andere
wastgestelt bleeff

6. Een Fr: Veron seer gelooft alle daegen tegen de H
soo met predicatie, disputen, als libellis ontgaen
ja ooch dat te letst Boshard met gen gewoungh
de op 't Castel te disputeren. Den eersten
Boshard sieck wordende wilde Fr: Veron de Boschen
van hem houden, seggende de pracht gecommit
te hebben, dat de waerheyt van sijn argument
gen tort te comen: Tot sijn voornemen door
de Princes beleet niet comende comen, aenden
de sieke brandt, om dat sij katholick waeren.

Anno 1560.

Non le voulloir, mais le pouvoir luy manqua. Sleid.
// Non voluntas, sed potestas ipsi defuit.

Ad prestre, cousin: au rendre, fils de putain.
// Am leigk, vetter: ay wiedergeben, hurensun.
Leuidt dyn vrundt, maendt dyn vyandt.

Contre tout raison, et long disner. // Ein hoer gebet, ist lange mackens.

Il faut les grands seigneurs contrefaire et chercher:
Venir a leur lever, venir a leur coucher. Leonard.
// Man muss die grossen herren nachfolgen, und suchen,
kommen wenn sy opstan, vnd schlaffen gon.

Se mettre sur son bien dire. // Sich vff sin wee-schuldigen.

→ Celuy a grand' envie de mascher merde, qui en mange le fac. // Is magnum desiderium habet manducandi merdam, qui ejus faccum edit. in Ulenspegius.

Il vous faut mettre en cage, pour vous apprendre a parler.
// Cavea includendi, ut log discas. in πολυάνθρωπος.

Il descoupe un trou, pour boucher l'autre. // Ytzlichen facit.

Ces playes là sont aisées a guerir. de Vair.
// Ista vulnera facilia sanatu sunt.

L'aimant la boucha imitante la Rose. Lemnius. Amorosum Os.

a Mais pourquoy, fois humains, allez-vous compassant
a Du compas de vos sens les faits du Tout-puissant? Baitas

vous n'avez pas bien chaussé vos lunettes.
// Ytzly habt ir vwer mist vwel eyngesetzt.

ils sont tous morts et entrezez. Sy sind gestorben vnd begraben.
il a esté pendu et estranglé. Er ist gehangen vnd erwurget.
j'ay beu et mangé. Ich hab gegessen vnd getrunken.

→ Laissons les ceremonies aux prestres, ils n'ont autre chose
a faire. Relinquamus sacerdotibus cerémonias, quibus aliud facere nihil

Faire faire. // cúrare facieńdum.

Maistresse, croyez-moy, je ne fay qué plourer. Ronsard.
// — irke dor nicht aeò weynen.

.... je crains a loger // timeo hospitio excipere
.... un si jeune estrangier. Ronsard tam juvenis extraneum.

Cela fait, qúand un cœur seroit un froid glaçon,
Il sentiza le feu. — — Ronsard. // hoc facto, licet
cor esset frigidum glaciei instar, sentiret ignem.

→ Gardez-vous du devant d'une femme, et du derriere
d'une mule. // Cave tibi ab anteriori mulieris, et a posteriori
multæ partis.

Apperceuant qu'en bas elle seroit pieds nús, et
qu'elle pissiroit bien tost des os. Rabelais.
// animadvertens quòd intra pauculum temporis factura erat
nudos pedes, et p mictura erat bevi ossa. — de Spritiva.

Ce m'est tout un. // nihil mea interest.

I'en suis bien aise. // net bes ich wee blyde.

Y a-il des tripots en cette ville? // gyrsthuys hier wol?
— combien y en a-il? &c. Il y en a deux.
// hare is alle tyts — wese welckes, dre? dar twemaelsty

Vous avez tant beu, que vous vous en trouvez mal.
// gyy hebt, &c ... dat gyy u darvon quaelick bevindt.

ie ne m'en soucie pas, ce m'est tout un.
// Ick geef der niht om, t is my tho wese.

On dit qu'il est fol qui s'oublie, ne vous soucies.
// sicily seyt, dre? yy sotts zyget. &c.

Tes soulliers te sont bien aisés: et vienent vous bien:
mais les miens ne me sont pas propres, car ils me serrent
trop le pied: dennés moy d'autres, je croy que c'est
ce, qu'il me faut. voila mon cas, ils me sont bons.

Ce seroit persuader a un Sainct quitter sa religion —.

qu'il vous plaira.

Tout ainsi qu'il vous voudrez, je ne m'en soucie pas, ce m'est tout un. // al so gy wiedt, ich gesspir nicht um, gst it my al esuò.

Ayez un peu patience, que j'aye pris, qui soit à ma main, et bien propre de fait.

Taschez plustost à les conseiller: Comme vous desiriez de l'estre en pareil cas. // ... gsteych gy wiere dat à gro schèrte in sikerhis gwae.

Le navire, qui n'a point de gouvernail, est agité çà et là des ondes. // Navis sine gubernaculo hâc illùc ab undis agitatur.

Croire vous venir en France sans estre trompé.

Quelquefois mesmes entendus sont venus { à bout, à sa fin, au bût.

Aller au devant, et à la rencontre.

Recevoir, ou accueillir quelqu'un a son logis, avec un doux-courtois accueil.

Ce n'est pas à dire, que, etc.

Fuyans tant que faire se pourra les vaines et inutiles repparties.

Approcher et parler toutes et quantesfois qu'ils voudront.

De la façon que l'on peut dire que les grands, qui sont affables, tiennent la clef des coeurs des hommes.

Luy donnant le choix de l'une ou l'autre, pour sa re// compense.

Il ne laissera pas de perdre, si la fortune luy est contraire, mais si elle luy en dit, il l'a sçaura mieux mesnager qu'un autre.

Le discours et les exemples de vieil temps sont entretiens ordinaires de ma solitude.

Qui va sans soucy, perd maint bon morceau.

En { drap couleur, vin saveur, advocat eloquence, femme contenence.

Qui fait tout ce qu'il peut, doibt estre excusé, ne manquez en diligence, je ne vous manqueray en recom// pense.

Mens.ª dñi Petrarcæ
auctoris illius Platarchi, quod habes D.34.
Rostrum odium servi meruit.

. . . . filius Consiliarij.

Sepultus in Seminario
Sex pueros habet A.º 1626
cum hoc Epitaphio prope aedem
Stemma, Gradus, Virtus, poscunt insigne sepulchro
At cum plebe locat me miseranda Fides.

Heraclitus Physicus dicere solebat
τὸν ὄνον ἐχοπλῶ πρόχοπος. Persuasionem
esse imperdimutabilem profectò.
vide Hebr. mod: studi: med:

Pythagoras dicebat. Cor ne manducabis, hoc est, animis
studiosum curis id non exedes. Quidam ora
sic vocant, at ὁ χέγοιμ' ἐδώδιμος, ἢ ὁ πολλὰ
ἐδώδιμος, σοφός, dicit Æsbylus. I.H.A.I.

Tot con entr'Frecchis bris op de Straets gequetst synde
van soos spoor. Q. Nutritum, quia fricat circum
circa, dein Q. Emplastr: Diapompholyg, quod
imponi. la Coulure.

Cadomi ad Portam de la maison de Ville
Ung dieu, ung Roy, une foy, une loy.

Jesuitæ in pag: adversa titubi mihi
Lorum puerilium Cadomi.

Nil dici solet, quin dictum sit prius.

Si quis erit, ~~dicto~~ qui te furto crimine loquax,
Et te vix aliquid dicat habere suum
Tu tu, parce liber, dictis mordacibus obsta,
Si modo die, aly quid dvcveve sumus?

Joubertus. I. de Errori: popul: T. 1.

La Theologie a le soin principal de l'ame: et apres elle la Philosophie morale. La Jurisprudence, retrainte aux loix humaines, traitte des biens et appartenances de l'homme, rendant a chacun le sien. Entre deux est la Medicine, conservant le corps en santé, chassant les maladies, et preservant de mort, autant que Dieu le permet. Donc si l'excellence des professions est estimee des subjects, comme elle doibt estre, la Medicine tiendra le second lieu. Car l'ame est plus que le corps, et le corps plus que le vestement. — &c. — Puis donc que l'homme est la chose plus digne qui soit au monde, la science ordonnee pour sa conservation est la plus excellente de toutes, apres celle qui concerne proprement son createur. Car l'homme est la plus digne creature de toutes: et par consequent, l'art ou science, qui le maintient en vie et santé, est le plus excellent de tous les arts humains.

+. // VII. Matth: 25. // XII. Lucæ. 23.

Les histoires prophanes attribuent l'invention de la Medicine, au dieu Apollo, qui est le Soleil: signifians que de luy procede la vertu des plantes, et autres medicaments que la terre produit.

Inventum Medicina meum est, inquit Apollo apud Ovid: Metam:

Dont ils font qu'Æsculape, le premier qui a faict profession de cest'art, fut son fils, pere de Machaon et Podalyre, Medicins vulnerayres (autrement dits Chirurgiens) qui furent en la guerre de Troye, de laquelle l'histoire est des plus anciennes du monde.

quod stemmatichion insculptum, simul cum Solo, miuuzi sigillo facultatis Medicæ Academiæ Cadomensis.

Vray est que les Romains s'en sont passez environ six cents ans, en ayants horreur, pour la cruauté de quelques Chirurgiens venus de Grece, nation a eux fort

Suspecte.

//

// Suspecte. Mais depuis en cà, les Medicins ont esté bien honorez, respectez & entretenus à Rome, tenus au rang des nobles & chevaliers.

Hipp:

Il y a plusieurs Medicins de nom & reputation, mais peu de fait. Car il faut à celuy qui doit vrayement acquerir la cognoissance de Medicine, avoir ces six conditions: I. le Nature, II. la Discipline, III. les bonnes mœurs, IV. la doctrine des son enfance, V. aymer la peine, VI. & avoir le temps requis, &c. Avec ces il viendra bon Medicin, non seulement de nom, ains aussi de fait.

Adgaudimus prof.[2] Cadomensis xxiv° Octobr: 1620. duo Quartanæ curationem agens

veteres, ut Gal: Hanc curabant Veni-
tozi Veni, et Boriacæ exhibitione prædic
Parvysini.

Contingit in Quartana sæpe ut Cui scirrhus
incurral, quem optime curabis exhibitio

Chalybs Chalybis. Rp. Chalybis ℔ß. // Dosis enim ℥j.
Cons: flor: Malvæ
Capilli: Veneris ā ℥ij
ft. Boli tres

Detto Chinæ. quorum unus exhibeatur, et statim subjbibendo
Seqi potionem
Rp. Radicis Chinæ ℥iß. bulliat in
jure pulli ad ℥viij, postea
adde Fumar: Melissæ, Borag: Ætiopis
Scolopendr: ā P.j. bulliat ad ℥vj
Colaturæ.

Citri. tum illinatur regio Cistis Butyro insulso,
vel Amygd: dulc:

Suffitus postea fovebatur vapore ex decoct emolliatis
in lapidem pyxidem aut molarem candentem
infusione, per tubum excepto in Region: Cistis,

Cerotu. tum statim imponatur Gummi Ammoniac:
in decoct Scolopendr: dissolutum (ut vero in
acetu propter exulceratam a suffitu partem)
cum pauca Resina in formam Cerati.

NB. quando inter se disceptant aut Chirurgus an in
Synocho Venam secare liceat, usque ad Animi
deliquium (quomodo sæpe eam se jugulasse
Galenus gloriatur levi præcunsentes vomi-
tione, et sudore) quod ut fecerit id
Galenus ad usque Synocopsis, seu Lipothymiæ

NB. Diacatholicon duplicata dosi Cavoni, Montispeliad &c. solvere infundi per nocturn, sicuti Rhabarbarum v.g. 9ß. Dosin alius laxantis q.s. pro dosi,

memminit Hujus, Sennert: instit: fo: 1193. infundi Diacathol: ʒij (ad summum) ℔ nodes manu post levem ebullitionem cola.

1194. quod vocant Diatathol: clarif: ℈i. Hanisius.

vel ℥. Fol: Sennæ orient: ʒiij.

Sem Anisi ʒß,

coque in Decti Hordei q.s. infunde

℔ posse forsan majori dosi infundi quandoquidem nunc ℔ horas dnas aut iij in colatura infundo Rhabarbi opt: ʒiß. Comam: ʒj. Cathol: ʒj.

Sennæ incertas vires in Decoctionibus sibi et visibilium mimis, manu tasta levi ebullitione, Colatum detur adhuc tum. do Monsr. la Condre.

Unde etiam nulli Rhabarbarum separatis in Aq. Cichory infundum. Dicit an Hollerius nullibi hujus Diacatholici clarificati meminerit?

Julepi Rosati seu Alexandrini descriptio est apud Mollerum in

et Rhodadum in Antidot: sub nomine Syrupi Rosy.

Syr: de Cimnam: ——
Syr: Lætit ex bilinzons Lanzoni } ap. Rhod.

Febris ardens alia { continua { continuus. interpolata. intermittens.

Intermittentis forma in cysti fellis est, seu bilis excrementitia est: continua vero in bile putrefacta intra vasa, sanguinea est: Solius. n. bilis excrementitia est per periodos movari.

IIIo novembr: Aquidimis in Sessione.

ad Ardentis febris curam. A Gaudinus.

In pharmacia ad febrem ardentem obstruens, dum ℞ debero praescribi vel praegatia. vel altrantia ut sunt syr: de limonib. de succo citri, Acetosae etc. & similia acida, Cauendum n. sedulo a rebus dulcibus, quae sitim augent, & febrem: sitim quidem ratione vaporum sublatorum febrem vero quod dulcia bilem augeant,

In vena sectionem notandum Arabes eam non admittere: quod febris biliosa sit ac cacochymica, sed Rotandum Galenum tam recte admittere ob ventilationem (quae hic requiritur) neque enim bilis excrementitia hic est morbi causa, sed sanguis biliosus.

Saepe in continuis febribus crisis ℞ fit aut ℞ haemorrhagiae sudores, urinae etc. sed & aliquando ℞ abscessus & sputum crassum, idque in viribus debilibus aut nimis magna tenacitate.

Semis puris ardentibus nunq. occurrit, judicantur quae optime ℞ alvi fluxus, ℞ item ℞ sudores, qa sic crassities manebit dissipatis tenuioribus, recidivamque mi, nuntz.

Juvenes sapissime hac febri liberantur per haemorrhagiam; quamvis contra stabat formula: ℞. Meth:
quam tamen refutat Hipp: l. 1. Epid. t. 4.
et Hoz: Augenius prophzio cujus.

650. Libra Nobotomagensis non capit plus quam ℔ VIIß Cum contra Cadomi libra Medica continuat ℔ XII x. tres quartas libras Mercatorum, seu sesqui libram nummariam.
Notandum, quosdam libram Medicam cum libra Mercatorum æquè ponderosam esse debere velint, et sic horum ℔ j.
æquivalebit Cadomensi ℔ j ʒVIII.
Nobotomag: ℔ j ʒVIß.

in Mozelli Systemate pag. 161. corrigenda.

Donats post Amygdalatum,
Herdeatum,
post Ptisanam,
Diæta.
post Trochisc:
Muscardini, quos tamen aut hoc vel illius sub Trochiscis reponi vidi p. 254.

162. Insessus post Semicupium. ℞
℞: Embrocatio et Frigatio.
Liniementum,
Unguent: &c.
post propria partibus quibusdam Capiti { Frontali Occipitio. Cuticulæ. Oculis Collyrium, &c.

Alcohol Chymicis signat subtilissimum quid, ut Alcohol vini, redactus pulvis in alcohol x. impalpabilem (ut loquuntur) pulverem.

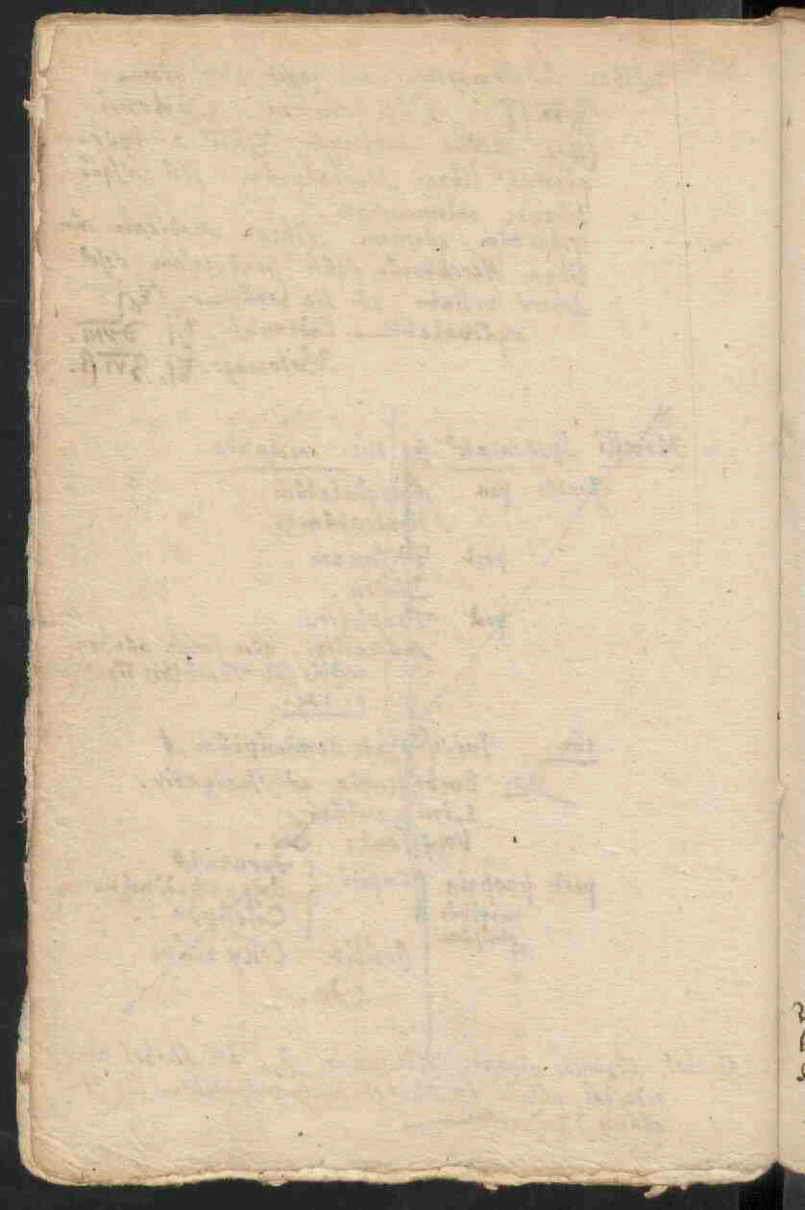

VIVE LE ROY.

Vive Louys dans Paris,
Hors Paris VIVE LOUIS.

Vive Louys en asseürance.
Vive Louis Roy de France.

Vive Louis a toütes ses lois.
Vive Louis vainceür des Anglois.

Vive Louis en sa citadelle.
Vive Louis en la Rochelle.

Vive Louis & son espée.
Vive Louis en son armee.

Vive Louis en ses estats.
Vive Louis & ses soldats.

Vive Louis en toús lieüx.
Vive Louis parmi les Dieüx.

Vive Louis malgré d'envie.
Vive Louis en Normandie.

VIVE LE ROY.

VIVAT LUDOVICUS REX FRANCORUM.
VIVAT LUDOVICUS IN ETERNUM.

ad Portam Vobis Cadomi.

Versús hi scripti habentur ad Valvas Collegij Societatis Jesu Cadomi.
An. Dñi. MDC. XXVII. 14 Novembr.

L.

7 Mons.r Blootius, e Axelius de Pont l'Evesque van 't Graauw vervolght, die bij de Schouwenaers gebracht.

Wierde van Cats gesonden den 13 Octob. wiltelijck gedwongen tot paspoort aende te nemen tot Sake beroepinge.

8. In September met ons vijff mede-landers te Cats in de Poort voor vijandig afgesticht, hoopende de burgers altsamen naer 't gemeen, ende dwongen eenige gelegenheit (ons Sake manierlijck te disputeren) dadelijck de Poort ontte gaen, op dat wij de selve met advocaten soude.

9. In de selve maendt Octob. maeckte synde, de Engelsche naer de Stadt wanende, wiens de H. gelyck oock meede op andere tyden wel gewaerschout voor Sake te sien.

10. Op 's Sechsters-avondt Mr. Wiegmand met twee priesters al disputerende 't onse gansse communie vergaderde 't graauw in groote menichte naeuwlichs lyckende dat Mons.r la Coulure syn winckel sloot.

11. Van d'Engel: eenige Holl: schepen (daer Mons.r Keyser meede bij was) aengecomen synde, wiltelijck 't selve gracht pro forma gesegiedt te syn.

12. XIIo Octob: arriverende drie Eng: schepen voor de Stadt geblevende te syn. ende dat te Lyons eenige H. opgegangen, de regte arrivacie aende, om dat sij de ziecken der Pesten vergiftigenden de port alsoo in de Stadt gebracht hadden.

Ecclesiastici 38.

De Medecijn comt van den Alderhoochsten. vers. 7.

De Heere laet de Medecijne wyt der aerden wassen, ende een verstandich Man en verachtse niet. vers. 8.

Eert den Medecijn met behoorlijcker eere. vers. 6.

Laet den Medecijn tot u comen, want de Heere heeft hem geschapen. vers. 16.

Hy heeft den Mensche sulcken Const gegheven, op dat hy ghepresen worde in zijn wonderdaden. vers. 10.

Iesai. 38. 21. 2. Reg. 20. 7.

Iesaias beval, datmen een plaester van vyghen soude nemen, ende die leghen op die sweere Hiskia, op dat hy ghesont mochte worden.

En denckt doch niet, dat dit wil door zijn ſpraken,
Raedt gheven dy: want t'wort uyt jonſten aert,
Ghegheven ſlechts, end' t'ſchijnt t'wil t'uwenwaert,
Ook weſen ſiet, ſoo Vloedt de Zee wil naken.

Van wie wordt doch den Jacht-hondt meer bemindt,
Als van ſulck een, die t'jaghen onderwindt?
End' wie werdt dit, bet dan dy aenghename?

Jalapa, seu Radix Gelab ad ℥j pulverisata cum li. quoze idoneo assumpta ℞ minus quam Mechoacan Aquas facit.

videtz haec Radix esse Radix Apios antiquorum quam scribunt esse rotundam instar pyri, et intus album, adhuc purgandi vim habere, ℞ hoc videtur esse in Jalapa: ℞ mecum in tabulos confessa rotunda, intus alba, et ut diximus Hydragoga est. Malo ergo quam pro Radice Apios radicem Chinae substituam, ℞ tamen ℞ purgat.

Pinceli purgantes nigrae corticem et quantitatem tene aequalem Baccis lauri habent, mel cum candidum, quorum N.o iij. purgare asserebat Mons.r la Coudre, Percipue Aquas: Adeoq; Pedaz grico felici successu sic exhibuisse: quin et Monachus eorum usu sit a Quartana liberatum ajebat, vocabatq; hos Granadinos, vulgo Pinjons des Indes, ou purgatifs.

Item ℥ pillis ad Mons.r Oz: Dorrett a Leydis.

℞. Massae pil: Cochiar ℥ij.
pul: Mirrae ℥j.
Scammonij praeparati ℈j.
cum Syr: Rosar: solut: fl. Massa.
Dosis ℈j, ex qua fl. v, vij, vel ix pil:

(D.43.)

ad Phthiriasin fl. Suffumigatio pectinum ex Mercurio crudo liquato in crucibulo supra ignem — et lotionem — cum pulvere suffumigato ambo lo mesmo, et capiti imponendo.

— videtz ℥ orbis crudis resistere pediculis, sibe cum saliva illitis, sive cum alijs, sive Aq: ℥, sive Aq: sublimati. —

662. Joannes Casearius Amsterodamensis, Medic.ae Candidatus. Cadomi. A.o 1620. xxvii.o Octobr: ex Consilio G. Moriey Seqq: Medicinis usus ad Scabiem.

℞. Rad: Graminis: Oxalid: ℔ ℥j.
Emulae Comp: Polypody quercus: ℔ ℥ß.
Cichorij totius, Endiviae,
Scabiosae, Scolopendr: ℔ mß.
Sem: foeniculi ℥j fi. Decotio
In colatura pro dosi infunde
fol: Oriental: ℥ß. Rhoi electi ℈iß.
Santali citrini ℈j.
in exp.ta dissolve Conf: Hamech ℈iij.
Syr: de Cichor: simpl: ℥j.
Capt. cras mane ℔ horis ante jusculum fi. potio.

2.
postridie Venae sectionem in Basilica dextra imperavit ad ℥x.

3.
tum injunctionem brevem articulorum cum Ung: Neapolitano. (at noted q Cadomi in frequentiori usu esset Ung: Emulatum.

4.
Suamet propria suasione assumpsit viii.o Novembr:
℞. Bened: laxativi ℥j
Conf: Hamech ℈ß. pro Bolo.
matutinem Bened: laxat: ℥ß, Conf: Hamech ℈iij.

321. ad Hypercatharsin Therincam novam valere scribit Galen: in tract: de Therica ad Pison: et Ismart: de Dysenteria.

ad Dysenteriam. ℔ j Johan Magirus, Amsterodamer.

℞. Mica Panis candidi recentis et calidi q.s. imbuatur Olio Olivar: et ad consistentiam offae, et sit pro cibo. tum etiam
℞. Lactis vaccini duleis ℔ mingvelb.
Vitellor: Ovor: N.o vi,
coquatur ad densitatem, et sit pro potu.

et s.v. saccharo condiatur.

Jacobus Axelius Amsterodamensis Med.ae Candidatus qui (dum una nobiscum Cadomi ob Doctoratus Gradum morarentur, nec tamen cum ipsius Academiae Praetorsoribus convenivet) quercubus de toto corporis ingenti ardore post assumpt: Diatartari ℈ß. consulentes Gabr: Mercio his medicinis usus. —

VI.° Octobr: 1620 ℞. Decoct: malvae, Bismalvae, Violar: Parietar: flor: Camom: Sem. Anisi, faenic: ana ℥j. 6.
in qua dissolve Cathol: Sacch: de Cassia, ℔ ℥vi.
Melli Viol: Sacch: rubri, ℔ ℥ij.
fi. Enema injiciendum illico.
2.
℞. Cichorij tritius, Endiv: Scariolae
Adianthi, Scolopendr: ℔ Mj.
flor: iii cordial: ℔ Pj.
Sem: Melon: faenic: ana, ℔ ℥ij.
Prunular: Glycyrrhizae rasae, ℔ ℥ß.
fi. decoctio. In calathio ℥j. elaxificatae & Cinnam.° cum Santalo citrino aromatisata dissolve Syr: Capillar: Viol: ℔ ℥ij.
fi. Apozema pro iv dosibus. Sumat horis consuetis.

Cubebae expropria substantia voci clarificandae prosunt. 2.
ad qb. v. Rondelet:

Cassia pro Clysteribus, seu Sacch de Cassia. Aud: X. Ewsbiz:

CASPARUS WOLPHIUS TIGURINUS MEDICUS (in Stat: ad Lib: Gynaeciorum Basil: A.° 1606. iii. vol: in iv.° citat.)
Scribit se de Morbo generosae cujusdam mulieris praeceptorem suum Gesnerum consilij petendi gratia convenisse: idque se in his alysque difficilioribus casibus & saepe, & libenter fecisse fatetur.

Trochisci de Myrrha propria facultate expurgant uterum, si parentur cum Helleboro, expurgabunt Melancholiam, D. 42. ideoque in Cancro uteri (in quo Melancholia cum purgatio imprimis necessaria) curare solet Mercurialis ut Haemocopola sanatos habeat hos Trochiscos de Myrrha cum Helleboro. ℔M. iv. de Morb: mul: 20.

Jacobsci de Myrcha. mores valide cient, morbiq3 ex
eorum suppressione moderetur, secundinas & sanie
mortuã exclúdant. Plin. mor3. vii. 479.

Mulieri xxxvii annor. Cadomi lipp̃itudine laborãti
d. Andreas Gaudinus Medicinæ professor Regius
et Decanus A.° cIↃ. IↃc. xxxviii. 26° Octobris
hæc sequentia p̃scripsit.
℞. Massæ pil. sine q̃ibus,
mũrrhæ, & Zij.
cum Aq̃a fœniculi ſi. pilt. N.° vi.
capt post meridiem noctem levi p̃cedente cœna.

2.
Admoveatr Empl.: Vesicatorium retro aũrem dextram.

3.
℞. Trochisc: alb: Rhasis sive Opio
Sacchari candi ℔ ß. Zj.
cum Aq̃: Rosar: et fœniculi ſi. Collyrium.
instillandũ gũttæ aliquot in oculum sæpius in die,
et nocte.

xviii.° Novembr: 1620 // inter iv.am et v.am Vesperti nam
Cadomi in vico D. Johannis.
honestæ Matronæ a filio mũtis impubi (xx annor
nato) gũla præciditur.

Eqo. Syr: de Hispidula seu Pedi Cati ante xx annos paucis
cognitum, Cadomi in usum primus reduxit D.r
de Regnaldieres, adeo ut ad ipsum tanquam ad aram
omnes concurrerent Asthmatici, Tussientes, Rauci
et similibus præterea ac asperæ arteriæ morbis
laborantes: his enim præstantiæ quædam mirifica.
Est a. Pes Cati, ut supra diximus Pilosellæ species

crescens prope Pontisios ac Rhotomagum, inpri-
mis vero apud Vrellos, lis Perchevons bodie dictos,
nono regionis lapide, ũa petitio provinciæ
ab Francia, ab Normannia
contingens, xxx miliaribus Pontisiis distans,
versus Caen, prope Vrsenvil.

Syr: de Hispidula lenit et detergit, cujus fœcula esse possunt, Syr: de Prassio, de Capite ℔ ac imprimis de Tussilagine: nisi quod magis detergat quam Tussil: minus quam de Prassio.

665.

Sulphur ob vim exsiccandi electribus convenit, unde Ol: ♃, cum Conserva Ros: vel Flores Sulph: in Tabellis phthisi medetur, ut & Fl: Benjoini.

Stammoniúm insignem acrimoniam in se habet, q. corrigitur coctionem in Cotonea Cydonia Fernel: v. meth: 9. f. 16.

v. ed Quercet: pharmac.

quídam tamen corrigunt fúmo ♃ sed vereor ne malis? quandoquidem ♃ ipsum quoque acre sit, ac propter acrimoniam fúmis ejus homum tussim facial.

Syr: de Penis ad Melancholicos, fit ex illis pomis q. corrupto Cadomi . . . . pro confectionis . v. curtispendula applicanda.

D. 19.

Pilul: de Aloë cum Ammoniaco. Schyron: p. 410.

℞. Aloës succotrinæ elector ℈j.
Myrrhæ opt: ℈ß.
Gúm: Ammoniaci recentis ℈j.
Croci ℈j. malaxentur simúl cum
Mellis Rosati colatis. & fi. Masla pilul.
ex ℈j. fi. pilul: VII.

D. 18.

Egregiè siccando humida corpora tuto pestilenti præservant, si sumat in hebdomada manè, aut post prandium somnum sumantur N.° iij.

In Odontalgia Schyron: p. 224. imponbat Emplastra illa parva ex Mastiche, probat. a. ut fiant ex Emplastro contra Rupturam.

Ad Cortum probat Syn: VII. Meth: ℞ Diaphatyreon. p: 470.

ad Oculorum maculas & suffusionem

℞. Sacchari candi q.uant: j.
Alúminis ℈ß. pulverisa,
quem pulverem sucr dy op zoete steenen schuydel
en legge tusschen twee steenen oft cynwael,
en nemmet dat sijm dat daer afvaelt,
en doet dat zoet daer door dry stranyn
wasschende dat meeste dat oogh in maniere & voorsz.

ad Columell: [illegible]

Cz: [illegible] Diego: ga: [illegible].

Ao 1512 Rarae gratiae in Rozmannia Oriundus, cui Civi cuidam suo & infelici consilium dedit, ut si hoc malo liberari vellet, intactam virginis suppremeret, ac sic Rabbinum omnes in ejus sinum transfunderet: quare is se in quorum conubio distans uno ab urbe lapide, flagitans ut sibi junior aliqua & inviolata virgo porrigeretur, tum junior Lenae filia allicit & secum abdu-
cit honestissi. alicujus mercatoris pannarij filiolam juvenculam, & necdum muliebris pa-
tientiae compotem; quam cum corrumpere conaretur, nec capax tenellus sinus esset virgae, cultro meretrices pudendum amplius reddidere, postea[q]s consilij expertes, et desperatae ob com-
missum scelus miseram puellam in fovea, cui vento injecere, combusterunt. Diligenti tandem sanguinis indagatione haec tantum latro-
cinium palam factum fuit: Dicta meretrices cum matre Lena strangulata, altera ibi-
dem Lena viva (sexies tortus candenti ma-
millae dextra praecisa) igni tradunt.

vis Ecclesiae de nostro Domo

Ad Hadmarsboid: Sacc:
Sp. Vitrioli Dri ℔ j.
Terebinth: Ven:
1c. 149. Sem: Cydoniar: Cc Zß.
Rosar: P. ß.
Fl: Brocc: q.s. ft. Unguent.
Ao Daubüssen.

Ad Hᵒmozab: aptus.
Sᵗ. Ung: Rosati ℔ß
Digltßeᶻ
c. 149. alb: camᵇ: Cu 3℔.
Dálv: Alwes lottav 3ℓ.
Mastis 3ß. 3ℓ.

C67. Vor kinderen seerighe hoofden

// Met Rynsche wyn wy dese kenakels soet gebel

// met Boeter (dat beste gebraden op een coold aaater gegoten, dat men soetigs voorgens onacht) voor Treecken,

// Dit Mimis ouer alle avondt ouer Boontjes Soolwortel drincken.

Dit Gietrichs om 9.e Maten sal verseeckert,

Pacx Olivi, & Sebastiani-angeli. Ꝙ. Micam panis candidi cum Sabro in sumam pultis coquæ, et cum Sintco loco affecta axyxolica.

Ung: alb: camphor: ℥. Sharm: Augúst:

Ad Veronis Pulvis:

Ꝙ. Tellis bubuli ℈ß.
Ol: Sabini, gútt: ij.
Empirica. Aloes ℈iij
Colocynth: ℈ß: iv.
Succi Absynth: q.s. ut fi. Empl.

umbilico applic: Forma dabovi mus: cum palma manus.

Agrippa alibi

occultam suam scientiam conatus theri etiam hoc argumento, quod Lippus alium etiam lippientem facit.

Ad Aetzeitidem, Ꝙ. Vetiæ scarioæ, jonghe bradmetel, stoot in den mortier, Empiric: dun Ꝙ. Succi ejus pint: j.
Spiz: Vini opt, ℔ß.
intinge linteum, quo loco affect: loco ter vel iv.
mouet in vitro bene clausa bewaren

660. Ex Scb: d: Cl: Ouerschie.

voor Borstse Zeerdse was hebbende kinderen.
℞. Vng: Nicotiani ℥j · Pulv: Aristolochiæ fabac. ʒj.
℞. Botter gebrijn gemaeckt te grijsen
op waatte als azijn, dan doetter bij
wat was te Schrabben.
voor Sandwurm
℞. Vng: Albi Caphur: ℥ij. & Oxytincti ℥ij.
flor: ♃ ℥ij. ol: Ros: q.s. Ouer
Cataplasma delens. ℞. Liquir: Tart: ℥ij.
Gum: Tragac: ℥j. Ouer
& postea imponito Polmibum.
ad Faciei rugas & maculas.
℞. Amygdal: amar: Mellis, Succi bulbor: Silion:
Cerae ℥ q.s. Ouer
ad Pediculos. ℞. Succinum ℥ij, vestibj insue.
Spazadrapon ad Vulnera egregium fiet ex succo
Millefolij, ei bis vel quater intinguendo linteis
& semp exsiccando, & Vulneri apponatur.
ad Plenitidem
℞. Sem: Urticæ ℥j. cum Syr: Viol: aut
Capill ♀ fi. Linctus.
ad faciliùs expectorandum viscosum & pectus: Sum:
ad Diversionem doloris, in Dente, Capite, vel alibi.
℞. Allium coctum, imponat L.A.
Si cui in corpore casu sit aliqd fractum.
℞. Pulv: Cancri ℥ij. ℞ Vini opt: ℥ij
Ouer
LEO MAGNVS.
Validiora sunt Exempla, quam verba;
& plenius docet, & quod vocat.

Syr: de Scolopendrio J: Hagh. Jr: 404.

Gerrit timmerman sijn huijs gebrandt
gebleven met een hotel regts die in brandt
Ambasta. raechte, wanneer hij rechtomme maechte, om
de vierck van de sijdwes cloot.

2 Gl: Vlissr:

Altem: bene: Ⓐ q.s. Mr Ft. Vagnestum. 16.

Idem heeft Cozijnhe in de hoek getrocken
gebleven is gheweest, met vijfl: vet in
dezelve gedaen om de voet geslagen, soo
dat sij de segels aentrecheren belemmel
voortgingen, 4 oct te betalen door de
aenrechte met binnenstie van de coord in
touch.

Aemstels sijnde een Jaecht in d'oogh gebleven
gebleven onder de zeedijck, wiedert
4 schuw van D. Ro: van Gall ongemerckelick
gemaeckt, benevens deen geschoeyt, met
Canavij-touwen gewoudwerckt in d'oock
gestroyt, ex Consilio Apothec: Boz.

Jaerenbeers ex cons: H. Wieck met een
wit van een sij de Vryn-visch agter
d'oor geslagen,
Hare broeder met het selfde Epithema agter
d'oor van hoofde voorts uit de zeedijck
gesonden, ook gheschiet.

* west op het strandt.

G70.

Lf. p: 506.

Pulvis Hæmorrhaticus — vulgatissimus in hæmorrhoid:

2a Tyrii, Alnet, &c.

Hæmorrhoidum cura. Lf. p: 499. &c.

Pinguedinum Anguillæ quomodo præstare deceat, & contrarie ad hæmorrhoid: p: 509.

Constipatio Ventris in infantibus, cura. Lf. II. 16.

Folia ova solvunt ventrem. ibid.

Carnes exsiccationi subtilissimæ, & pulverisatæ abstergunt ab humiditate nitrosa, faciente ne-sicias, & exsiccant gingivas. II. 17.

Ol: Caparum compos: quomodo fiat pro auribus. II. 27.

Aphthæ infantium II. 23.

Anodyna egregia II. 67.

Testa solutiva. II. 50. seu

Espumpalion. II. 57.

Syriasis, v. Capitis infantium ardor. II. 69.

Jliacus dolor infantium ut curetur. II. 102.

Mout: Consil: p: 523. a.

Cichorium nutrit hepar arefactum & obstru-ctionem aperit.

Electuarium hepar confortans, & impinguans, nutriens, ac venas Mesaraicas aperiens, post-fluxum hepaticum.

Syr: de Cichorio cum Rheo (in Dzi. Syr: de Ci-chorio Nicoli, additis Dn. Rhabarb:) attenuat, purgatis bilem ac pituitam.

p: 255. a.

In Officina Chirurgi non decet nos intromittere.

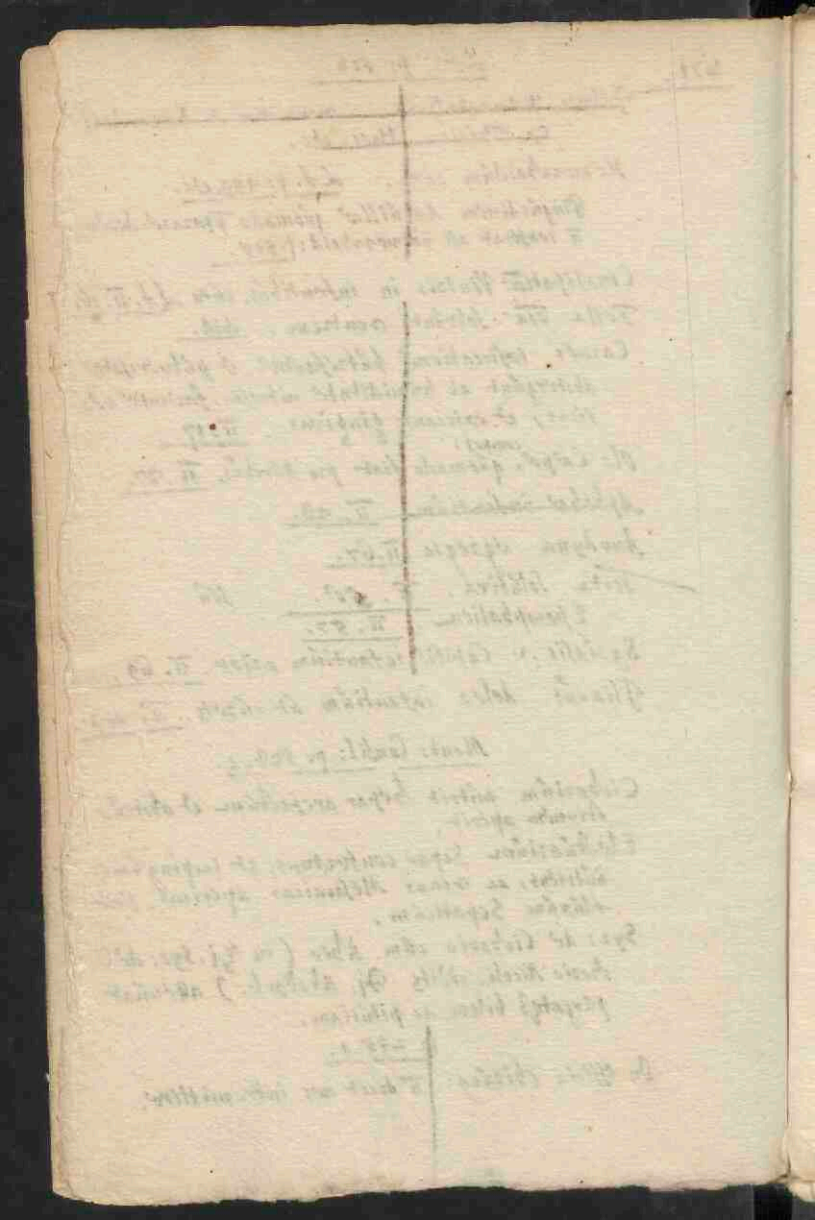

672. De bladders van Pastinaca tenuifolia, Schele wortels, viridia contusa et impositia mundificant antiqua vulnera curatum. R. in Rdt. 1061. a.

Schellis van bleckis ex albis geschrapte Pasnips.

Aqua Staphylina (weatter van pastinakis) in fine May conficienda. R. in Rdt. 1064. b.

Pastinaca alia
- tenuifolia
  - Sativa
    - Lutea, Yllow, gelle wortels.
    - rubens, Carotels.
  - Silvestris, Vogelsmeer, Cuvonkshuh tuhydel.
- latifolia
  - Sativa. gemeine pastinakis. Pastinaca Veterum, domestica, &c.
  - Silvestris, Elaphoboscum, wilde pastinakis. —— . ——

Rita alia
- alba
- rubra, radice magna, et vestibili (soo wiget staet in de stede goo it) Romana, dicta: Roomsche beetis.

Rdt. 969.

Ceratum de pelle arietina pro hæmorrhois. Mont: Cons: p. 745.

Pill: de Hiera simpl: ibid: p. 744.

D. Stratius in Anatomia. xxi. Januarij.

673. Cútis optimè B. de Bilt, nam & vel ætiam ad membranas extenditur, Vollekand.

Pinguedo, 't vet, facilè liquefit, difficultèr concrescit
Adeps, ongel, difficilè liquefit, facilè concrescit.
Axungia (secundùm aliquos) solis bestijs proprium.

Dit met d'exstrijnige gesúvel bijs, waerdoor gevuchtigheyt allerley door de swetgaten.

Hypochondriaci Morbi bis regionibus familiares, sic dicti quòd ἀπὸ τοῦ χονδρου, i. Cartilagineis, Cruaden-beens, tenuitem habeant, quali substantia anaxima ex parte falsæ costæ spiciæ, de houte ribben.

Peritonæum 't Buyc-sack.
Omentum 't net

venter inferior dividitur in tres partes (quæ circumscribuntur ossi pectoris, & costis spúrijs, & cartilagineis.) dividitur in partes

Antecedentem, quæ rursum in tres partes.

Epigastrium, quæ ab osse pectoris & costis spúrijs ad regionem umbilicalem extenditur, cujusque
Medium, nomen gris retinet.
Latera, Hypochondria vocantur.

Regio Umbilicalis: T duobus circiter digitis infra & sinistra Umbilicum circumscribitur, cujusque
Medium nomen generis retinet.
Latera, quia illic ventriculus vacuus videtur unde de B. 't dun, tweeck des buyks.

Hypogastrium ab umbilicari regione usque ad pubem
Medium nomen gris retinet.
Latera, Ilea dicuntur, & illic Ilea sibi potissimum sunt.

Posteriorem, quæ vel Superior, Inferior, Latus, abdominis.

Musculi B. Muskels, mäuslin, Gr. μύες, sunt vel { recti, transversi, obliqui, nach Gr. Sprüng-gahnds.

de Margh ligt metze natæ dese reichste by toot, alß mit Gemeinlich sagt, wann etwas des Corpr entzwey get, kan nicht gebildt werden.

Stomachus des Corpr way de Margh.

Oesophagus des Trutz-gutts.

Os fabis 't Ys-beinlin.

Vasa spermatica, de saad-draghende vädern.

Cuticula, q. chlorasit, gezelich vlüyt ex milch düpfen esse degenerabilis ex Vesicatorijs.

Uterus de Lyf-moeder.

Hipp: de dec: habitu. p. 22/25/

Τὸ χολῶδες καὶ ἀπεπτον, ἐκλέει ἐς κοιλίην καὶ ἀφεδρεῦ. Otiosum nihilq. agens ad malum affectat se tendit. Lehrg. meuler des Dägwerk verrichtet.

Ἰητρὸς δὲ φιλόσοφος, ἰσόθεος. p. 23. 29/

Medici dys plüzimum concedunt. — 47.

Multi frustrantz in Oblatis assumendis, eo quod cum odio aut nauseâ, ex accepint. p. 28. 3, tum Culpam in Medicum conferunt.

Multi ægri ob commemoratam subitaneum instantium periculorum — ad extremum altitudinem (salutem aut mortem) detrusi sunt. p. 28. 10/

Genium odoratum in Cestio, & ad roborandum cerebrum ℞ xiii. 9. 231.
Dextra Hagioxyli. ibid:

xxvii° Januarij

Testes varijs tegumentis cinguntur, ut sunt
ab exthroeides [1] Scrotum, [2] Dartos, [3] Membrana exthroeides,
facilè, a scroto difficulter separat. (℞ Vaginæ similis sit) in qua videntur
adnati Celsius Reliquijes, certis etiam membranulis inclusæ, quas Enrobiculas nonnulli vocant, [4] Albuginea, q alijs Enrobiculis vocatæ

Vasa præparantia, ut sunt utrinq arteria & vena, tandem coeuntia, ac unicum vas constituentia, quod quo propius ad testem accedit, eo nasori carnosa fibrositate donatum est, quam carnositatem vocant cremasteres, in quorum finus testibus adstant. Parastatæ varicosis corpusculis similes (vramp adsers) in quibus multi semina præparari statuunt, tum Testis semen per Vasa deferentia communicant Prostatis, ad collum vesicæ positis. unde q pars desudat in canalem Penis.

Vasa — Vasatica, — Arteria — Cruchs.

Hernia carnosa admodum difficilis curata est, eo quod plerumq testis una excidendus sit. & si ii eo demoto, facilè ulcerabitur, sin minùm, cremasteres retractis multis negotij facessant

Varix — vramp adsers.
Glandulæ — Kirtsjes.

Nota quod in hoc subjecto plurimum pinguedinis di pericardium, mediastinum, & costas conspicerets.

Ad hoc dederat inter Vasa Spectantia Sanguis Arteria sinistra, dextra vero exonerabat & emulgenti.

Sic tandem sex lectionibus absoluta Anatomia ventris interioris, cum perfunctoria situs Cordis, diaphragmatis, & Pulmonum demonstratione. a xxi ad xxvii Januarij.

Ung: Apostolor: efficax contra Vulnera & ulcera difficilia, & fistulas: consumit carnem mortuam, & consumptam restituit, durum mollit & plagas sanat. Weck. Ant: 926.

Ung: ad Contracturas, Paracelsi, et Ol: 4 q ad hoc malum summo in pretio est. ib: 941.

Ung: adstring: in inflammat: oculor: cum defluxione, et Ung: Rosato et Sulphia. 947.

Aliud minus adstringens, ex Pulpa pomorum, Aq: Cerefolij Ros: Mac: S. Psyllij, et Sulphia. ibid:

Ung: ad Lucem q. A. Balsamici. 953. &c.

Empl: diasulph: M. 991. 992.

1000 677.

Sparadapan, sive Tela Emplastrata Hedenij.
Mesk. Ant: 1000.

Farina Fabarum succedaneum egregium Fabae antiq: Egregiè commissetis Empl: & Caplasm: adstringit exsiccant: & humiditatis seu abstumentibus. Verùntamen illam abstergendi vim, quam antiquorum Farina fabarum habebat, non habet. RH. 820. b. Boonen-meel mapwijs oock goet swellen tgheswijl, doet de selve steenhert, seer goet voor de swaersucht verouwe beenbij voor gebroken ende smettingen des mannelicken leedts. R. in RH. 829. a.

Aq: Fabarum sistat in calculo & Catarrhis incoctis decidtis. Ibid.

Semmencruijt causaret sobest Ani procidentiam, quam belgae Lanchevel, ofte Sinckingh des Aerstdarms, Aers-darm, ofte Lysdarm vocant. RH. 641. a.

Lanchevel etiam dr. Ilees, Darm-gicht, Crimpsel, ofte pijn in den buyck, (Evel. n. sig: dolet) a. ut jam dictum, Lanchevel des Lysdarm Procidentia ani. B. Tenesmus, avaen ende Coesgaen.

Prunus Silvestris, ἀγριοκοκκυμηλέα, ist een gewaesse, dienende Gheele-doncker maeckt.
Prunum ipsum Gr: ἀγριοκοκκύμηλον
B. Gheele pruym.
de cujus succo, (Gheele-saep) & succedaneum egregium succi Acaciae, v. g. in RH. 1082. a. astringunt. n. siccat, & adstringit.

Ilios, Volvulus, Lanchevec, Lanchio. n. B. Ilia
Signif: eo q ciliqnos: Intestinos: longissima sunt.
Sine Lanchen-Suchtich: Iliosus. K.

Succus Acaciae, Schlehen-Saft. provid extiam
Ani, ac Uteri, cizat, oech d. Haasse, wid-
wibr, Jayrwoem, Loop. und d. Rooden oogh.
idm Aqi Plantag: Hämorrhagias narium sistit.
cum Tragacantho, Mannid. et Albam: Ovi
instar Sachi stomacho impositus vomitus sedat.
cum Mello Rosato ulcerabtum os eorum cozat,
& post linimenta in Ore & minium salivant.

Hæmorrhoides. B. Aubeÿth, Cynosbi-adstrb.
Sinuschuÿt
Lactucabies.

Cholera. B. Bov, oder 4 Bov.

Xiist goet in 4 oogh.
staet in de mond.

Pemphelyx .n. Tütia, seu Spodium, aus et
Caimie Lavilla, (Nil et Nihil officin dicta)
ingredits collyria ad oculorum fluxiones.

Dey oogh mach niet ontdraghen
Nuel dt in de ooghen ghoet.

Vesica, quasi Vesitica, quod quasi inflata sit. Hinc
B. de Blaer.

Penis, a pendendo, de voedo, aly a Pema, q
huic similis sit, Hinc B. de Cetaert.

Tussilago de Beckium, Forfara, Ungula Caballina.

Agaricus levis, Baberbarum frondosum sit.
Agaricus licht, Baberber bÿ 4 gheviert

Wolven-vleesch v. Jamesleuves vleesch Verrucina cam.
wolve. n. seu Wolfs, Vervex de. K. 659.

M. Consil: p: 502. Ventriculum imbecillum, ut
ceratis Mastich: etc. nec pestibus lepor:
sed pamos lineos duplicatos esse vult.

Cinnamom: dalia Calida in esse temetur
adhibenda. M: 493.

2 o.a)

Luk. 139, 190, ~~207~~, 207, 217
240, 241, 276, 287, 367
418, 432, 480, 485, 488
490, 493, 692, 641, 643,
651, 659, 660, 662, 689,
692

698a

6786

RISCH GENOOTSCHAP,

GEVESTIGD TE UTRECHT.

EESGEZELSCHAP.

den verzocht bij een te komen op Maandag
nber 1883, des namiddags te twee ure
~~voor Kunsten en Wetenschappen, Maria~~

Secret

679.

Obs: p. 5.

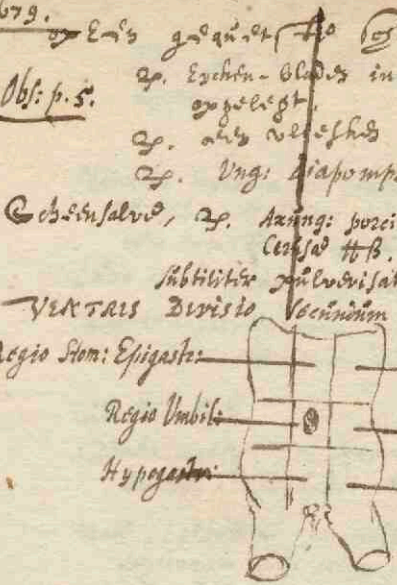
Regio Hom: Epigastr:
Hypochondria
Regio Umbil:
Hypogastr:
Ilia.

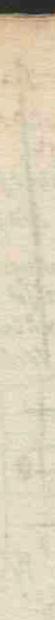

600.

cl. lxc. xxix. Martÿ 2°.

Auspicatus D. W. Stratemus Anatomus subjecti muliebris.

Observata valvula ad finem Jleonum, ostiũcũ n solum liquidoz: sed et aeris e colo ad hũ mũa interjecta myocedebus.

Luna detus vetetis, juvenes nova luna gubernat

Tempoꝛ ingravidationis si menses fluant n ex ipsa ũteri capacitate, sed ex collo pzoveniũt.

Barbemod. Fr.

Bade-wahle, x Kar-ruhestets, nar-gũ boorts Secunda, n Hellis etiz Nas-nuts.

Male Lithotomi in mulieribus de Calculo explozant pzi anum, cum debeat fieri vesi. Jndeudum p q loca etiz facile pzanty.

cl. lxc. xxix. Martÿ xxviii. Lynd. Sattedacs voor des Calm-sondags.

Is de Montfoort- rijs geschichtelijks Grandt- ontdeckt.

Croon des Gaudt outreicht gest Gaurt (in
mulieres credo suffocationem hysteric: labor:)

℥. Anthemis:
Chamomil: ℞ q. v.
vini Rhenani, q. s.
Coque,
simatis tres quatervè de die haustus.

Vom Cras bort ventrem habens inflatum
(An credo ab Ischyria?)

℥. Straminis fabar: fasciculum
quem combusto et misuwe ettrichts
Cinerem tum colligè ad usum,
Dosis, cochlis Cinaris P. j. vel ij.
misce mit etlis zorbnitz (zyluckzuck) wyn
subsidat p noctem, vinum p inclina-
tionem effundatz et ebibatz.

Collyrium. ℥. Succi Sempervivi. q. v.
Inde cortice pyi, bulliat
super cinere calidos, donec
pellis quidè innatet, quo
absolut strenctz succus assiduus
usum.

Capreoli vitis. ℥. vii. 20. seb. p: 329. a.

Aquæ Benedictæ MR, descriptio apud
Crocci Metallotecnum, vigiz: de Catazzo. 177.
Diasulphur. ibid: 174.
— Galeni. p: 175.

Secretior vis singularis ad omnes obstructiones. ibid: p: 175. E. 12.

~~Ceratum stomachicum. p. VI. 1.~~

ad Vermes ℥. sellis bubuli,
Butyri, ā. s. q. VI. 2.
eo umbilicus illinatur. ℥. 4. 5.
C.

℥. Aloes ℔ß,
Coralli rubri gr: xx. (vel Sp:
Diamarg: frig: gr: V)
cum Syr: Viol: (aut Aq: Scabios:)
fi: Pill: N° lij.

Nota etiam quod Kd. p: 80, ubi pul-
verem pro pilulis prescribit, addere Cornu
Cervi N ustum, sed solummodo lima rasum,
quod ustione eius ejus pereat.

Jac Strick quinquennis in Gilmore Colli

℥. Kervel,
Kerssies-bladt (waxxoseks blaar) ā p. æq
Zuyg-en-brood
alt-Birke,
zaxopolÿ. ā.

fi. pultiscula.

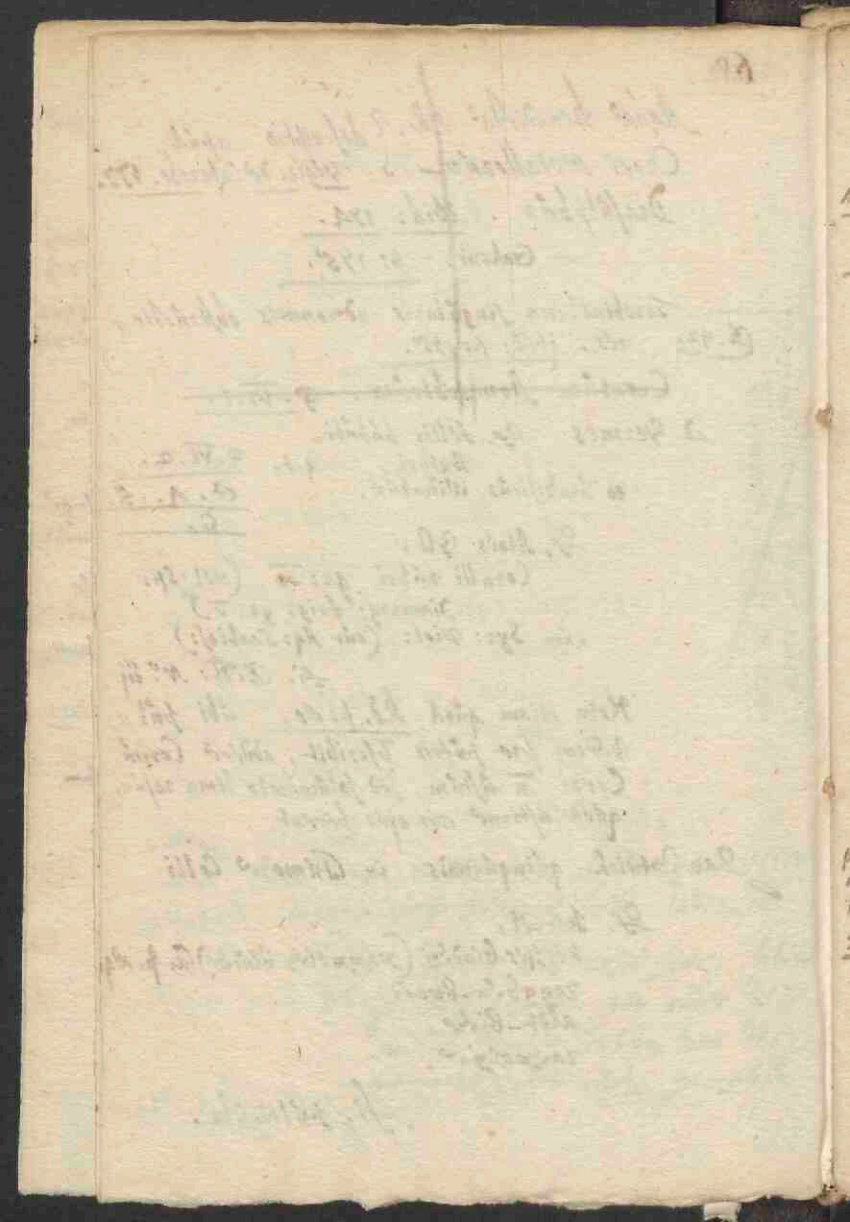

ad Impetiginem pulver: (maxime faciem occu-
pantem) Exquisitud- cujus.

℞ Cretam, pulverisatæ, et cum
Acetum etiam in hujus defectu sumi potest. " Succo Semperviui misceatur ad crassi-
tiem linimenti, quo locus inungatur.
exsiccat Serpiginem, Phlyctænas, (vulgo
Ignem Volaticum) ℙ. ℣. Ch: 10. ſch.
℣. et ℥. ch: ℔.

In Tumore Colli a parte sinistra (simili ille-
mia carnosa) quo Johan Struck pluribus
ann: ℣. laborabat, sic M. Jo-
hann Erwyck progressus est, Stat-
D. Chirurg. Gall sectionem suaderet,
1° Apponebat Emplastr: de Ranis cum ℥,
illudq; alternis diebus renovabat,
interim intermixtis diebus L. A.
inungendo Balsamo
2° Postquam animadvertit mate-
riem non bisicam ℥ dissipari, sed pulveram
paravi, cum linamento plano
pulverem Præcipitati rubri appli-
cabat superimposito Empl: de Ranis pleno
et circulariter illito Balsamo.

præcipitatum. n. ℔ℊ
extinctionis simplicis
℥ℊ. ℈. ℊ.

684. Collyria,

℞. Alúminis pazúr (vocu Sß dúyt.)
Gariophyllor: Nº vii.
macerentur in Aq. flúv: (Struoomwatèr)
fiat Collyrio.

2. ℞. Vitrioli Clamýy (Alb. Græc.) Vitriolúm
macerétur, út supra album.

In dolore Gúttúris, ex sch: J. Modat.

℞. Cespitis Hollanú: Nº iiij. fi. Carbones ar-
dentes, qúi extinguántur in Aq: tot.
qúia gargarizet continúo.

tot Nº haudirgß Vocu Nº Bouc. ibid:

℞. Ceræ albæ
Ol: Amygdal: amar:
Bútyri majalis
Ung: Rosar: ℥ pariúm,
Croci ℈ij. Mº linatur præcrús.

Tacca-mahacca | Sola, vél cum Strichnich:
Sola in Odontalgia.
Pill: de Styraci ßß, fi. pill: iiij.
Súmat iij — vél fi pill: vi.
Aq: Artheritica ℥ iij vél iiij. vocu
Nº Cruc: sanctæ.

D. Gessel: sibi ipsi ℞. Aq: Card: Bened:
Cichor:
Acetos: ℥ ßß.

D'is doctrine hadde sand in 't gheweicht vanden Yssel
Gebeurde de gheweldige Synode, multis frustra
tentatis, etiam Luminare ex Ung: Rosae et
Ol: Lauzino secundum Prescriptionem Rustici Ja-
mes Empirici.
tandem eenzate uitt ex Ol: ad Casum
ne postea imposito Emplastro Magistrali D. Galli

De hoc Eodem Emplastro inficiebat magna Em-
plastra D. van Gall voor de Heere van Ghewichten

Steden, Forten, en Sloten sedert den
xxvii Octobr tot Januarium daeraen volgende
van H. H. Staten Volck sonder weijnigh
resistentie ingenomen

Ordnat de wouse
voor
't huijs te Broeck.
Zwolle.
Oma.
Ruste Hueck.
Rhijnbergh.

Ringhelbergh, Angerenoordt, Ketwijck met
Isselbürch, Angermonde, de Brüggh.
Dussbürch, Roerenoordt, Sweerdt,
Dinstlaecken, Holt, Raet voor waldt
Essen, Hattinge Wipperreürden
Stell, Weerle, Lenneps.
Bürick Solingh, Weerden.
't huijs te Broeck Elverfeldt, Iiselvlon.
- - - Aertsen Rattingh

Resteren nade Overwinninge van

Weesel, Amersfoort,
Eijndoven,
's Hertogenbosch.
Fortressen op de Veluwe.

Species pro Condiendis Cadaveribus, ex Prescriptione D. G. Gallij.

℞. Summitat: Absinth: Mⁱⁱⁱ.
Artemis: Salviæ,
Melissæ, Polegij,
Majoranæ, Dictamni,
Calaminthæ, ā Mⁱⁱ.
Flor: Camomillæ, Meliloti,
Sambuci, Tanaceti,
Stoechados, ā Miß.
Rad: Ireos, Petasit:
Angelicæ, Helenij,
Calami Arom: ā ℥iß. (℥iß)
Sem: Cumini, Cardamomi majoris.
Coriandri, ā ℥ß.
Gramor: Juniperi,
Baccar: Lauri, ā ℥iß.
Mizybæ, Mastic:
Olibani, Aloes, ā ℥vi.
Caryophyllor: ℥ß.

Incidantur & contundantur.

Card: Benedictus valet in Quotidiana. ℘. iii. 24.

68. Purgantia.

Bilem { attenuantia 19.
incrassantia 20.

Pituitam. 23.

Melancholiam { simpl: 20.
cadaver.

Purgantia

Lenientia.

Cholagoga. 38.
Phlegmagoga. 40.
Melanagoga. 39.
Hydragoga. 43.

Vomitoria. 45.

Diuretica. { 47.
49.

Sudorifica. 50.

Errhina. 51.

Sternutatoria. 51.

Apophlegmatismus. 52.

Brechica. 53. 64. &c.

Corroborantia.

Cephalica.
Ophthalmica.
Thoracica.
Cardiaca.
Hepatica.
Stomachica.
Splenica.
a. Nephritica.
Cystica.
b. Hysterica.
Arthritica.

Otica.

~~Lithontriptica~~.

a. Lithontriptica.

b. Uterum expurgantia. — Conceptum juvantia.
Menses { movendia. / Sistentia.
Partum facilitantia.
Secundinas et fœtui mortuo extrahentia.

Lac et Semen { generantia. / minuentia.

Flatus discutientia.
Pulmonaria interna — Lumbricos enecantia.
Aperientia.
Adstringentia. — { Anodyna. / Narcotica. / Hypnotica.
Attenuantia.
Incrassantia.

J. H. proxe. 201.b. In Algi laxditate, p. 202.b.

Opiata pro Pütoperis.

℞. Electr: Lenitiui; Mannae ℔ ℥j. Cassiae excorticat: ℥ß. Diacatholi: ℥ij. cum Syr: Rosar: laxat: fi. Opiata.

Pro Bilioſis.

℞ — —
— —
℥ — — ℔ ℥ß.
Syr: Roſ: ſol: q. s. fi. Opiata.

Doſis cochlear parvum, ſubinde ante paſtum.

Paſſilata ibid:

Dentifricium pro ijs debilitate decalbandis,

℞. Fauſtum panis ſiligineꝰ injiciatꝰ carboni candenti, donec oſſium ac tozzidij odoꝛ ceſſauerit: tum pulveriſetꝰ, ſiq. Pulueris drachmas ſiccentꝰ.

mr. Cymetꝰ ad Siſtend: Sang:
℞. Vitrioli albi pulv: parum.

ad Ambuſta, ℞. Mucilag: S. Cydoniorꝰ cum Aq: Plantag: Solanaꝯ:

Mode. Kuhn-ſalff ℞. Ung: Roſar: ℥vi. Ol: Amygdal: dulc: ℥iij. Cerae albae ℥iß. ℔ ℥ij. Ceruſ: pp: ℥v Mr. fi. Unguent:

De v. Capittelen vanwegen 100 gl
voor het halen, sal opbrengen.

Den Dom, — 30.
Oudemunster, — 25.
S. Pieter, — 14.
S. Marie, — 21.
S. Jan. — 10.

f 100.

Soo dat nadrdmael in de Westindische
Compagnie de selve op 40000 gl gestelt
waren, hebben daer toe gegeven,

Den Dom / 12000. — Nederlandt 10000 —
Oudemunster 10000 — S. Pieter /
S. Marie / — S. Jan /

In pedum oedematis, pro
ex prescriptione Empirici, (Marini)

℞. Ligni sancti ℔ij.
Sals. parillae
Polypodij,
Glycyrrh: ℥ ℔ij.
Sem: Anisi,
Fœniculi, ℥ ℔ss.
Herb: Card: Benedi:
Lupulor: ℥ Mj.

voor 36 ff. tot een Jugh

coocht met de samen in 4½ Bolle Regenwaters.

pro pedum fotu et potu ordinario.

690. Celsiß uxor Geor: uxor Joan: Gasell,
A.o 1629. uxoris meae amita, Ex consil.o D.i Gesselij.
24. Maij. P.s Card: Bezoard: Mß.
Sem: Anisi, Fœnic: ℞ ßiß.
Fol: Sennæ mundat: ℥ß.
decoq.o in f.q. Aq: cal: ℥iijß
col.o exp. addo Et: diapr: lax: ℞ij.
Scammon: subtrig: ßr.
Oz.o fi. bauſus.

℞. Theriac: Judaom:
Reg: Nicol: ℞ ßß.
Ol: Amiß gutt: V. m.a et fi.
Bolus inarcatus.

Idem D.i Gesselli.

℞. Mercurij sublimati opt. ʒß.
Aq: Plantag: ℥ iij.
coque ad ℥ ßß, col.o addo
Mellis Ros: ℥iß. M.o

℞. Ligni Guaraci ℔ j.
Corticis ejusdem ℥ iij. macerentur horis
24. coque in Aq: bullientis ℔ xij. cognitio ad ℔ viij.
Adde col.o, D.i Colado

fi. D.i Stum.

Idem Cyrur. P.r Ennixo.

℞. Empl: de Ranis cum Mercur: ℥ij.
de Mucilagin:
G: Tacamahac: in Ol: Papav: dissoluti
& colati ℥ j. M.o
Ft. Emplastra duo extendatur in Coriis

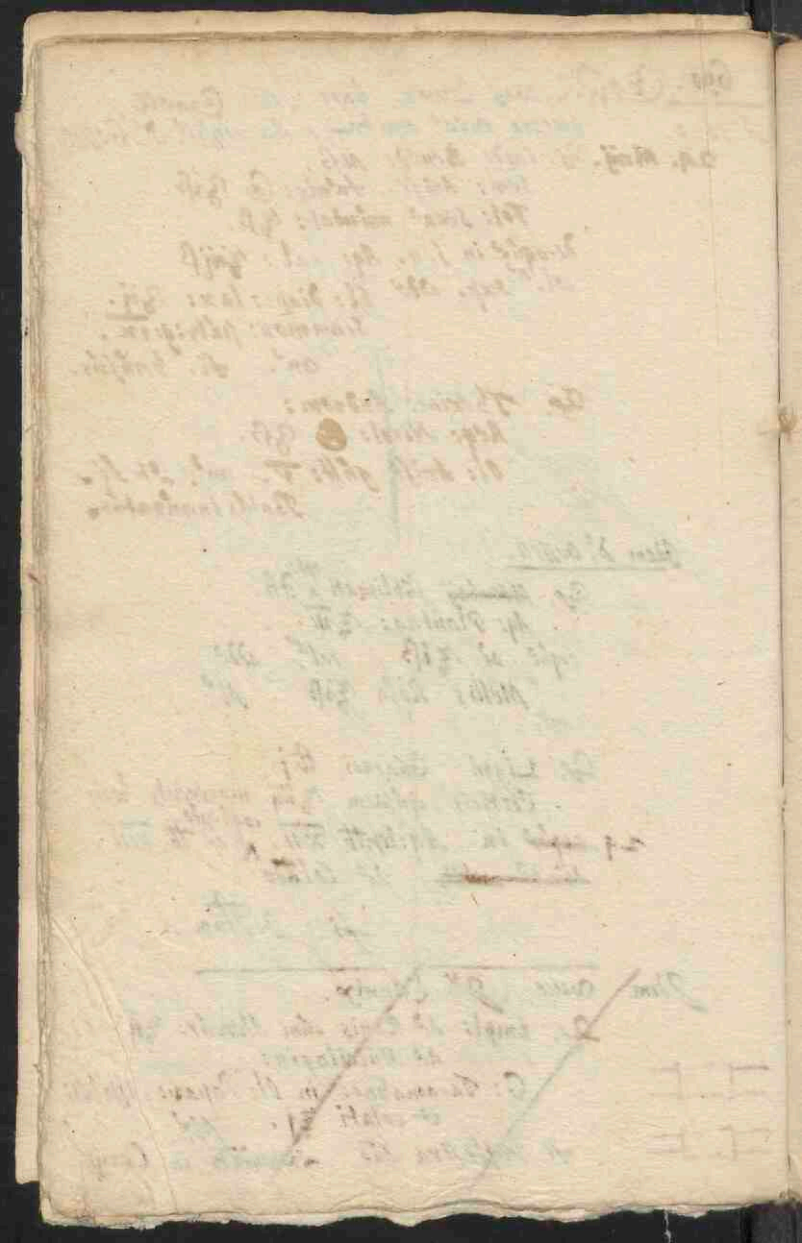

Scordium, in paludibus, prope Tellas, Floret tamen quàm in nostris, cum sive ex capite, mense Julio & Augusto, (decoquitur, Theriacis, & Alexipharmis) Ph. 179. 180.

Scabiosa, in arvis agrorum & camporum, Floret mense Augusto, (decoquitur, Theriacis, Diuretica, Diaphoretica, & Alexicaca) Ph. 172.

Salvia agrestis (vulgo Apolinaris) sphacelus, Theophr: Scordonia Cordi, prope sepes, Junio, Julio, Augusto. Pulmonaria intrina, diuretica, calculum & saltii, mortuum educens. Id: 469.

Hypericon

Bog. Decb. Majalis,

Rad: Cicboz: Herb: Cicboz: Flor: m. Cordial:
Endivia,
Artisa,
Fumaria,
Sem: Zelg: majora, Card: Benedi:
minora, Lupuli,
Borag:
Buglossi,

Decb. Pesetzahl,
Rad: Herb: Hyssopus, Flo: Jasubar,
Melissa,
Ligu: Glycyzab: Betonica,
Scordium, Cassilag,
Sem: Scabiosa, Flor:
Botrys, Tussilago,
Stromica.
Capilli Ven:

Hendt ä hoest en vochten warm,
Qvedt sobergk üwen — daem,
Qvachtä maegh vegt vetta spijse,
Spaert nicht tö vast met Kal en Gijse,
Pist dickwils als doct den Sondt,
Soo suldt ghy langh blijven gesondt:
Hendt ä nachter-gnachter opte,
Soo hoest g'om ghees Dochter tö lopte.

Mr. Jacob Naltop' hos pülvres sang pazatos Sabet

Fazina Hozlei, Pülv: Rad: Altheae,
Fxmigo: Consol: majo:
Lini. Cucum: Asimni.
Fabar:

Fol: Altheae,
Malvae,
Pülv: Flor: Mohloh, Violarie.
Chamomel:
Anth:

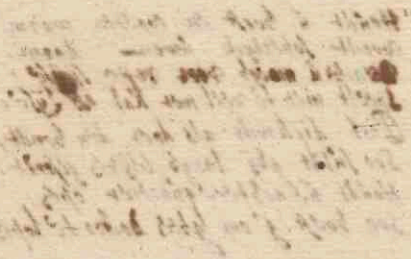

Erasmus epsta ad Joan: Botheminum Abstheminum qua enumerat Operum suorum Catalogum A.° 1524.

Laesimus olim laudem ac vituperationem matrimonij, quae nunc pars est libelli de raro Conscribendi Epistolas. Id fecimus in gratiam clarissi: Juvenis Guilielmi Montioy, quem tum in Abstemicis instituebamus. Hunc cum cognassem cequid placeret quod scripseram: ille festivitate, adeo placet, ut mihi plane persuadeas esse ducendam uxorem. Cum ego dispendio sententiam, duae legibus diversam partem. Istam, inquit, tibi habe, mihi prior placet. Is tum post tertiam uxorem caelebs est, postrema duodevicesimam: adeo facile est perenniste planitrum, quo sua sponte inclinatur.

A.° 1605. 10 Octobr: S. Victor. Sondendach.

VI. Sonntag. XIII. XX.

698. Valerandus Varanius de Gestis Joannæ Virginis Francæ egregiæ bellatricis libri III°

Si quidquam interdum differt fortuna: fruitur eam
Non diu cum desperes; sua stat mora rebus.
(alles dings heft sijn tyt.)

Duytslandt,	Italien,	Asia,	Polen,
Nidtlandt,	Spaingien.	Europa,	Denmarcken,
	Varallyen.	Africa,	Moscouien,
	Britannien	America,	Sweden,
	Brabandt,		Tartarien,
	Gelderlandt,		Türckien,
	Hollandt,		Persien,
	Utrecht,		China,

695. Pro febricitante Judice Actis S. Ludg.

℞. Extracti Cathol:
Scammonij ℈ ßß, ft. Pill: vii.
Sumat unam duas vel pro libitu.

℞. ℥. Extracti Card: Benid:
Centaur: minor: ℈ ℨj. (ßß.
Beriacæ ℨij. ft. Bolus.

Linimentum pro Arthritide vag. m. Joh. Eck.
ex Dr. Lentilio.

℞. Aq: Hysterica ℨij. (ℨiij.
Emp: Spir: Vini ℨiß.
Olij cum Aq: Vitæ dissol: ßß. (ℨij
Croci, ℨj
Styracis liq: ℈ ℨj. M. ßß.
Ut agitetur probe.

Aquâ Hystericam D. Gessell pro succedaneo habet
Aq: Vitæ Matthioli. — commodissime
adhibetur cum Aq: Cinnam: tenuabitur.

Pill. Cazpentrij. ℞. Aloes,
Scammonij, ℈ ßiß.
Colocynth: ℨj.
Dosis v. aut vii. cum mucilag: G: Tragacanth
Aq: Rosar: extracti q. s.
Fiat ℨj pill: xxx. ft. Massa.

D. Milanus ℞. Sp: Diabolo: cum Absin ℨij.
Scammonij gr: xliij.
ft. Pulvis.

Clara
Gell.
Gell. Bell.

Rad: V. aspr: Enul: ℥ß.
Absinth: Centaur: Hyssop: ℈ ß.
Hepatic: Salv: Betonic: ℈ j.
Stoech: Anisi, Ocul: Fœnic: Cubeb: ℈ ij.
Flor: Chamæmel: Melilot: ℈ P. j.
Cubeb: ja Fœnic: & contus: ℔ ß.

Aq: Card: Melissæ, Ciebor: ℥ij.
Syr: de Cichor: c. de Succ: Liebyc: ℥j. Limon: ℥ß.
extr: Guid: ℔ß. Croci V. Betonic: ℔ß.
Aq: Scabiosæ, Card: Ben: ℥ij.
Ambros: Veron: R. Consol: aa Betonic: ℥ij
S. Ian. Fœn: ℥v. Polypod. q. vl
Trochisci de Fœnic: ℔ ij.
Fl: chamæmilli, Summit: Absinth: q. s. ut de Sach.

Cubebæ Contus.
— ex omnibus
℥ v — 12 —

Ct Jan adpl
Tripol-salt
1a Apr:
2o 007: 1627.

1 — 19 — 6.
2 — 6 — 12.
1 — 19 — 6.
2 — 6 — 12.
1 — 19 — 6.
1 — 4
12 — 12 —
11 — 1 — 10
13 — 16

Mr Burgh
Matheny Bell
Rector Scholæ
Campanæ
Rectrissæ

Dyck.

42 — 14 — 12
39 — 2 — 4
81 — 17 —
Sunday collection
23 — 12

Fumaria,
Tussilago,
Card: Benedi:
Ciebeg:
Lupuli,
Absinth:

Scorzonera,
Scabiosa,
Betonica,

Hyssopus,
Melissa,
Betonica,

Cort,
Aloe Clusij.
Opopa.
Asfa,
Zeitl,
Schwegelstock,
Tell,
Dille
de Beuss
Hasenbl,
Weyh,
Daniel van Beek
Graeb
Graeuff,
Graaf,
Beer,

A. Matthiol: fol. 157.

Flor: ℔ Chamæpitis — Betonicæ
Stœchados, — Anthos, ℥ ij.
Turpethi ℥ij. Agarici ℥ij.
Colocynthid: ℥ij.
Zinzib: ℥ iij Fossil: & gr: x.
Rhabarb: ℥ij
Spicæ Indicæ gr: vii.
Pulu: Hiermod simpl: ℥ß.
Diagridii ℥j.
cum succo Chamæpityos ℔ fi. Massa,
Cap ℥j ℔ fi. Camphoræ gr: x.
Dosis ℥j. ad ingressum lecti,
Paralyticis medens, Epilepticis & Podagricis.

℔ Bacacis. sabinæ ℥ ij.
Iacob: de Myrtha ℥ij. M. ℔ fi. Pulv: