



Medicamenta a Cornelio Both praescripta, in modum diarii, cum nominibus aegrotorum,

<https://hdl.handle.net/1874/352595>

Z. 1

Aevum recens.
Scripta varii arg.
N° 403

Kst. VII, pl. 2

*N° 50
var 403 (I)*

Hs.
7 E 50

Comis omnibus, Comes Boris:
Amicis jucundus, inimicis mitis &
facilis, cocorabor antequam reger.

Cor: Bootij Ultrajordini.

cl. sc. xxv.

Geertje Jans. Dr. a.

Joffe Mantbon. 04. a.

. Grasmeijer
Sijn bruiswouw. 06. a.

Clas de Leeuw. 00. a.

. Bembroeck, Tollenaar. 00. b.

Annen op de Vaert

. baer dweltterij. 09. a.

Hester de Mijlt tot Saent

Zou Waktterij Glasmecker. 103.

Cornelia strobilis. 106.

Ego ipse, Cb: 3. b. 119. b. {79.
Uxor Mea Amelia Van Doet. 8. a. {95.
Filiola Mea Alitza Doet. 44. b.

Dom Adriacu Doet. 10.
moeyje Magdalena Doet. 3. b.
Abraham Doet (fentter misse) 9. a.

— Moeyje Van Doet, 0. b. 149. b.

— Dom Van Doet, 0. a.

— Moeyje Van Doet, 14. b.

— Hendrick Van Doet, 20. a.

— Alitje syn huisvrouw, 0. b. 72. 76. {101.

— Dingena syn dochterken. 30. b.

— Willem syn soen, 06. b.

— Annichje syn dochterken, 02. b.

— Dom^{us} Nellesteyjs, 14. b.

— Maria syn huisvrouw, 90. b.

— Johas van Nellesteyjs, 25. b.

— Jacomina uxor ejus. 64. b.

— wed. van D^r Nellesteyjs, 25. b.

— Cousin M^r Johan Strick. 11. a. 91.

— Johan syn soontje. 19.

— Beatriex Gibels, syn huisvrouw. 61. a.

— Adriacu syn soontje. 01. a.

— Hentult Strick. 75. a.

— Johan syn soontje. 51. b.

— Cousin Philips Ram, 70. b.

— Johan (junior) syn soontje, 7. a.

— de jongste kindt, 7. a.

— syn dochterken, 92. b.

* Johan Baell, 20. b. / — Obijt 40. b.

— Elsin syn huisvrouw, 41. a.

— Agniet, syn dochter, 33. b.

— Getruyde, syn dochter, 36. b.

— Weyntje, syn dochter, 77. a.

— baer dochterken, 90. a.

Faint, illegible text at the top of the page, possibly bleed-through from the reverse side.

10
Faint, illegible text in the upper middle section of the page.

Faint, illegible text in the middle section of the page.

Faint, illegible text in the lower middle section of the page.

Faint, illegible text at the bottom of the page.

Onijn Heere van Thienhoven. 46. a.
M. S. Vrouw van Thienhovens. 51. b.
Aelken Ploos sijn dochterken. 3. b.

De Raetf. Peter Ploos. 17. a.
... sijn dochterken. 3. b.
... sijn sonken. 5. a.

Wilhelmus Ploosius, (Secretar. Sylvaticis) 10. a.

J. Jacob Boll van Hamersfeldt. 11. a.
Maetbilden van Afb. (sijn moeder) 15. b.
Anselmina Boll (sijn suster.) 10. b.
2. Anselm Boll. 47. b.

Jovis Jansz Verschijll. 27. a.
Jefje sijn wijfsvrouw. 12. a.
Clas Jansz Verschijll. 31. v.
Lijsbetje sijn wijfsvrouw. 34. a.
Clas Goricht: (to Chouetb. m.)
... sijn kindekes. 27. b.
Pieter Jansz van Bes. 3. a.
Margrietje's Minus 6. b.
Pieter Goricht Verschijll. 59. b.

Harman Eyll,
Johanna sijn wijfsvrouw. 10. a.
Jacobus sijn souter. 15. a. Obijt
... sijn moeder. 15. a.

Gerard, van Campis.
Majebij's sijn wijfsvrouw. 70. a.

Grietje Versteegh. 100.

Catbalgntje van Vianen. 16. a.

[Faint, illegible handwriting]

[Faint, illegible handwriting]

[Faint, illegible handwriting]

[Faint, illegible handwriting]

[Faint, illegible handwriting]

[Faint, illegible handwriting]

George Washington

Washington, D.C.

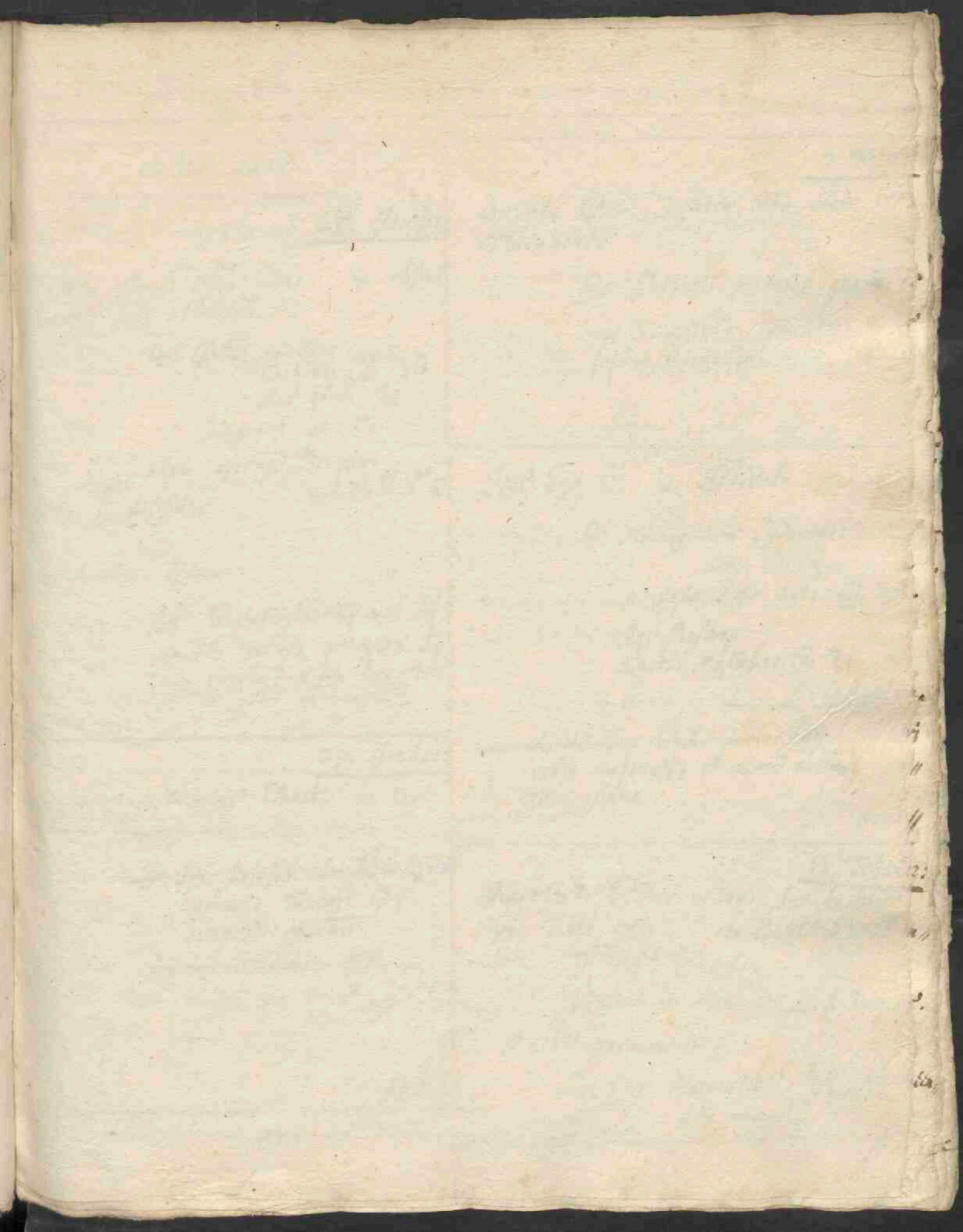

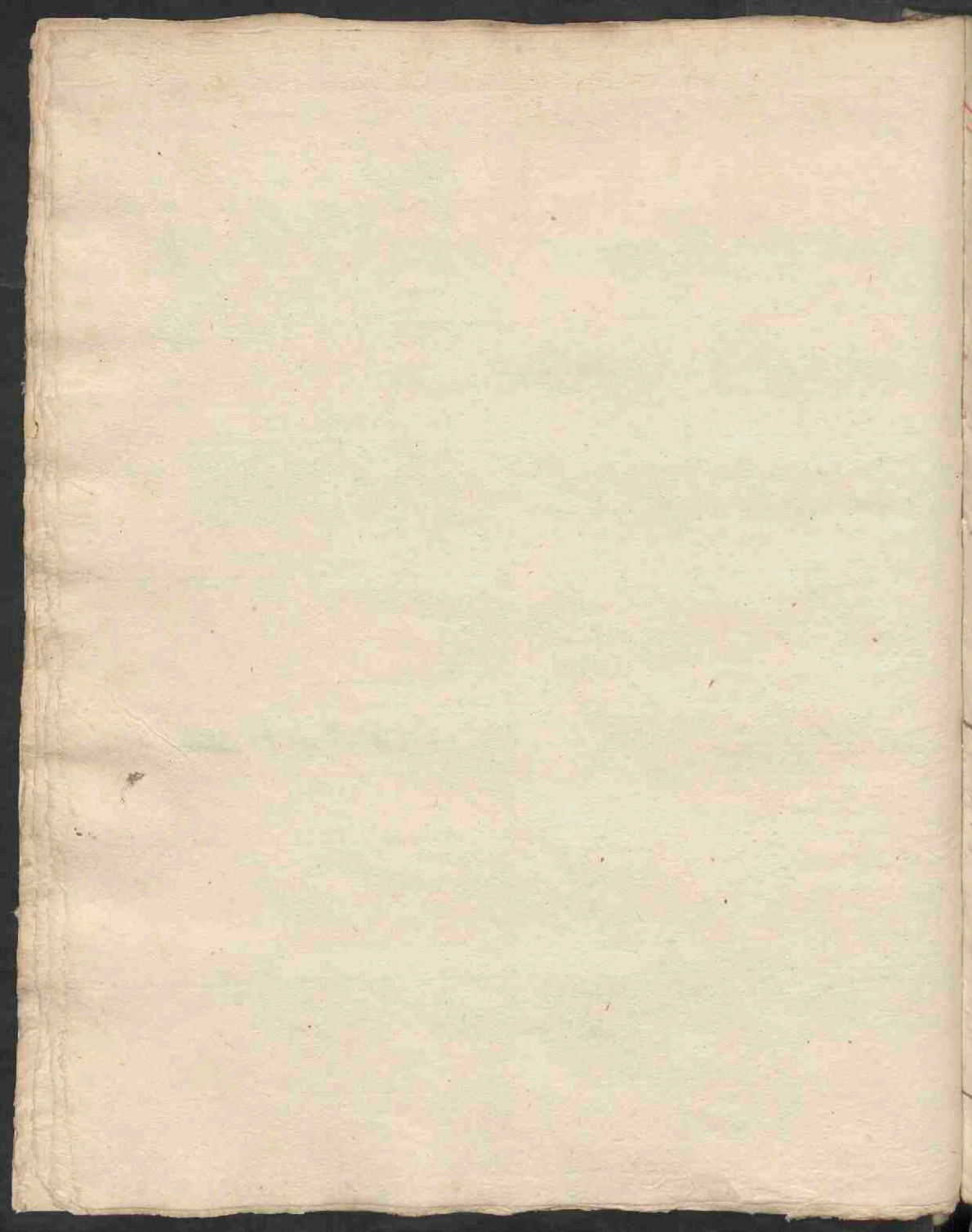

cl. lxx. xxix.

28. Januarij

Piet. de Jansz van der Wos. in obstin
etiam Asii et hmoitris.

℞. Beethi. Nucis:
Cochiaz: ℞ ʒʒ.
Sini quib: ℞i.

Diagridij ꝑ: ʒx.

cum Syr: de Beethon:

℞o ii dosibus.

℞. Beeth. n. x.

dos horum ʒssim

℞. Gariophyllo: ʒi vel ʒij.
ex ʒss coolias gresset, ℞
ʒss rooch door ʒss tuc
in de mēd ontfangt.

29. Januarij

Magdalenstijp Boot, in lasi
spontanea.

℞. Syr: Rosi: sol: cum deco ʒss
Cetmor: Tactari ℞i.
Diagrid: ꝑ: vii.

cum Aq: Arthemis: q. s.
℞. Kanstij.

℞. b. //

7. Febr:

Arlhitz Blois dochter van heer van
Thienhor's.

℞. Vitrioli portati: ꝑ: xiv.
ꝑo ii. dosibus sinuatis manu
jejuno stomacho.

Ipsa Ego in Hortulo.

℞. Nucis: Sem: Cydonior:
Sem: Cyllyij, cum
Aqua Ros: extra: ℞ ʒʒ.
Aq: Rosar:
Lactis Mulieb: ℞ ʒij.
℞. Collyerium.

cui hacten tenue intinatum vesperi
oculo imponats, et mane abluats Ja
lira jejuna.

// 13. //

13. Februar:

Dartsh. Peter Blois syn dochter
ꝑo Tibia lasa. ℞. Consil. D. D. Thien
hor's. ℞. Fol: Cucurbit,
billiant in vino, et L. A. impone.
si nihil promoueret,

℞. Ung: Diapensibol: ʒij, Cebica
suff vocant)

//

4.

// cui seq: (ausser es gesch. Abscessus ist)

℞. Saung: Cori Antiquiss: ℥ij.

Cerussa ℥β.

Vitrioli albi ℥ij.

Subtiliter pulverisata misceantur
sine coctione

Grülghs Nititur ℞. Vitriolis vas es Ey

13. // Delit's Bloss.

10. Febr:

℞. Extracti Catholi: gr: \overline{ix} .

Mercur: dulc:

Diagrid: @ gr: \overline{ij} .

cum Syr: Ros: Sol:

℥i. Pitt: N^o 11.

dearsents.

quod cum tarda operationis essent,
eo q sero nimis assumptisset.

℞. Manna ℥ij.

dissolve infunde Ceruvis: ten: q. s.

Colatura detz statim

22. Februar:

℞. Aq: Stiff: Cicor:

Bozag: Agrimon: @ ℥ij.

Syr: de Limon: ℥ij.

Capitt: Venur: ℥ij.

℞. Vitrioli. q. s. M^o.

℥i. Zulep^{us}.

1787-87
2. de Gammens ob pro
betam experientiam.

Abraham Livens Vay Storm, m^o
Lithuanus, in Ventriculi imbecilli-
tate cum humiditate.

℞. Elvthiar: Hiero ℥β.

Diacaethami Disß // Sp: 21.

Diagrid: gr: \overline{v} .

Aq: Absinth. q. s.

M^o. A. Haustus

sumat eas mane.

24. Febr:

℞. Pitt: de Hiero simpl: (in ha
cum defectu sumptimus @

de Hiero cum Agrimon)

Alphangia: @ ℥ij.

cum Syr: de Mentha q. s.

℥i. Pitt: N^o 11.

sumat misseri tres, ac singulis

septomadiibus bis aut semel repetat

// 21. //

5. Mart:

Abraham Stormus nigro.

In hypochondrio inflato a Vermibus

℞. Vitrioli portabil: gr: \overline{xx}

pro III dosibus tribus continuis die-
bus mane jejuno stomacho sumendus

21. Mart:

℞. Rad: Gramin:

Cicor: @ ℥ij.

Centaur: minor:

//

A.^o 1629

mijn Heer Adriaen Bloos, heer
tot Thienhoven, &c. Feb 2

7^o Febr: ~~Vitrioli portatilis, voor tusschenyft (gr: xiv.) f: 6:~~
~~voor Asech's Bloos.~~

20^o — ~~Gesonden voor mijn Heer, voor het weg
Vitrioli portatilis, (gr: lx) . . . f: 1 : 4:~~

~~Italen voor Asech's Bloos, Vitrioli portat: gr: xlv
pro vi dasibus. f: : 10:~~

doorgedaen desden 30 April: 1630.

N^o. 1630. mijn Heer de Raetsd^r. Pieter Bloos.

6^e Octob. Een doosken met pillenken, voor 2^e St. bots : : 12 :

N^o. 1631.

9^e July. ~~2^e doosken met pillen.~~ / : : 15 :

doorgedaen in Sept^e. 1631.

Agrimoni:
Absinth: @ Mj.

parum conspisa dentur in Charta.

Coact 3 et ex de srest in duo pintis
Gelat. Sumat singul: matutin: haustim

— tām 17. Martij

ad Verminum Excretionem.

℞. Elect: Diatabol: ℞ij.
Hierā melle: ℞β.
Aq: Absinth: q. s. M.
fi. Haustis.

4 jongste kind was 12^o Martij.
Raetsf. Bloos in bebedmad: nativ

℞. M. Sapiro:
Cochonul: @ ℞β.
Rosari: ℞j. m.

factum erat Emplastr: ad formam daleve
ex Cayacoceo, pro citiata figura Cartilag
ginis exsiformis.

13. Martij. //

℞. Lap: Bezoard: oz: gr: iiii.
Crosi sinceri gr: iij.
Aq: Boragi: ℞j. m.

detz ex Coobleaci q. poturis.

Gynelis Birtsch (D. Wassel)
pro dolore & ardore circa regionem
circum

℞. Rad: Althwa:
Asparagi:
Gramin: @ ℞j.
Herb: Capit: Veniv:
Agrimoni:
Endiv:
Acetosa: @ Mj.

Sem: iv. foig: major: (ob vicia
acrimoniam)

Cibori:
Anisi: @ ℞β.

dentz in Charta.

Coact 3 et 4^o Sumit in duo min.
glatz Gelas ex de srest.
Sumat mane et vesperi haustim.

14. Martij

Ad vena^o Acrimoniam

℞. Baccā Lanai:
Nuc: Mosch: @ ℞β.

tām detz pidioti ℞vi.

fi. Haustis. // 20. //

4 jongste kind was Raetsf.

Peter Bloos.

℞. Extracti Simuliac Caci gr: iij.
Lap: Bezoard: sicut: gr: v.
Aq: Stik: Card: Bened:
Scordij, @ ℞ij.

detz ex Coobleaci. m.

℞. Juts: ff: ℞
Vitrosi albi ℞j.
Campb: ℞℞.
Aq. Rosac. q. s.
Sro Collyrio.

℞. Mice: Som: Cydoncor.
Pyllyi Sordid.
cum Aq: Rosac: ℞
Foenic: ℞ ℞℞.

Handwritten text on a piece of aged, yellowed paper, possibly a letter or document fragment. The text is extremely faint and illegible due to fading and bleed-through from the reverse side. The paper is rectangular with irregular, torn edges, particularly on the left side. The background is a dark, textured surface.

℞. Aq. Still: Card: Bened:
Cichor:
Calendula, ℞. ℥ij.

Syz: violaz:
de Succo Card: ℞. ℥ij.
Limon: ℥ss.

℞. Sulph: q. s. ad levem
acorem, ℞. ℥ij.
fi. Pulsp.

17. // 20. Martij.

Gallatin' n'est Herman Heys
vorstalt 2. Wöch.
pro hysterica Suffocatione.

℞. Casporei Dj.
Aësa tartar: Dj. ℞. ℥ij.
in lintro tenui fi. Cappa.

℞. Gummi Tacama bac:
Gabbani, ℞. ℥ij.

dissolvant in Aceto Scyth: et
extrahat super alatum,

fi. Emplastrum ad formam daleri, in
châs medio fundant ℞. Succini gut. ℥ij.

℞. 4 Vaz was ovjünigt am 4. Ryn u
P. 5. 10 wjns, off. saugt in
P. 10. 20. 30. 40. 50. 60. 70. 80. 90. 100. 110. 120. 130. 140. 150. 160. 170. 180. 190. 200. 210. 220. 230. 240. 250. 260. 270. 280. 290. 300. 310. 320. 330. 340. 350. 360. 370. 380. 390. 400. 410. 420. 430. 440. 450. 460. 470. 480. 490. 500. 510. 520. 530. 540. 550. 560. 570. 580. 590. 600. 610. 620. 630. 640. 650. 660. 670. 680. 690. 700. 710. 720. 730. 740. 750. 760. 770. 780. 790. 800. 810. 820. 830. 840. 850. 860. 870. 880. 890. 900. 910. 920. 930. 940. 950. 960. 970. 980. 990. 1000.

Margueltje Advians auß doch
A. H. S. tot Claas Corisß.

℞. Aq: Card: Bened:
Scordy,
Boragin: ℞. ℥ij.

Syz: Capitt: Venet: ℥ij.
de Succo Limoni ℥ij.

℞. Sulph: q. s. ad levem
saporem. ℞. ℥ij.
fi. Pulsp.

21. Martij.

℞. Diaperuni laxat: ℞. ℥ij.

Syz: Rosaz: solut: cum Rosaz

Aq: Cichor: q. s. pro hanc

℞. Theriacis Androm: Dj.
Batyri rubei Dj.

Lapid: Berzard: gr: ℥ij.

Aq: Card: Bened: ℥ij.
fi. Hanc

22. Martij.

℞. Aq: Still: Card: Bened:

Calend:

Boragin:

Cichor: ℞. ℥ij.

Syz: violaz:

Capitt: Venet:

de Succo Limoni: ℞. ℥ij.

℞. Sulph: q. s. ad levem

acorem. fi. Pulsp.

23. Mart:

℞ Syr: de Cibus: cum Abis, ℥ij.
Diagrid: gr: vii.
Aq: Cibus: q. s. f. lactis

℞ Syr: Acetos: Simpl:
de Sic: Simon:
Mel: Rosat: ℞ ℥ss. m.
fi. Julep:

℞ Unguentum galeae ℥ij. //
+ opio in 2 ming. ℥ss matris
Colatura frigefacta addo
Cinnam: ℞ij.
Sacchari opt: ℞ij. m.
et Colatura servata pro potu.

Mus. Ga. //
Ming. dale. utis. Abool

℞. Pitti. Cibus: ℞ij.
Aurear: ℞ij.
Diagrid: gr: vii.
cum Aq: Britannica.
fi. Pitti: N. 12.

// 46. b. //

31. Mart:

4 jongste kind tot Cousin Philips
Ram, in tussienla,

2. April:

℞. Conseru: Melissa ℞ij.
Theriac: Androm: ℞ij.
Sp: Aromat: Ros: ℞ij.
Sacchari q. s. fi. bolus.
// 10 //

℞ Syr: de Grassio,
Capi: ℞: vii: ℞ ℥ss.
violae: ℞ij. m.
cum bacillo liquirit: si. unctus.
off. cibus: cum cibus cibus.

// 6. //

24 jongste kind was
naeact. Cloos.

3. April:

℞. Syr: Rosat: solut: ℥ss.
Diagrid: gr: vii.
et cibus cibus.

1. April:

Zoban Ram de jongste Cousin
Philips Ram by soone.

℞. Aq: Stit: Farnic:
Petrofel:
Graminis,
Cibus: ℞ ℥ss.
Syr: de Liquirit:
v Radic: ℞ ℥ij.

repetats dosis et Fructura Croci,
etc. quae // 5. //

Item repetats Juleps // 6. //

//

7. April:

Joban cras Cort Drassard ars de
Crasud — sponsa mea patiens.

In dolore mephitico a calculo.

℞. Diacathol: ℥vi.

Diaphan: ℥iii.

Syr: de u radicib:

Aquar: Faniculi

Cibori.

Petrofel: ℥ ℥j.

M. Si. Botiv

10 April:

℞. ℞. Amygd: dulc:

Chamomil: ℥ ℥j.

Anetbin:

Scorpion:

Canini, ℥ ℥ss.

Vrg: diathea ℥j.

M. pro liminibus

11. April

Amelia cras Cort mihi de
sponsata, cum ex cognatas

persuasione assumpsisset. Cuius Sena
(+ roudetije in de Galvo maris)

atq; alius non fecederet, sed tota
numibus magnis cruciaret.

℞. Norma Calabr: ℥j.

tum quatuor sedis intra horam habuit.
Cuius pro corroboratiom

℞. Cras B F Thriakol.

℞. Culpas pruvu:

Cassia ℥ ℥j.

Tabul: Diacath: pulv: ℥

Diagrid: gr: xv.

cum Syr: de Stachade

Britonica, ℥j.

11. April

Amadur cras Cort. 15. April

℞. Sacob: Aq: kofas: disjot:

et ad consist: tabul: colli

℞: Macenis

Gariophyll:

Anisi, ℥ gutt: v.

℞. Tabella.

16. April

Amoyn Magdalenentje 1300

℞. Pitt: de Hierna cum Agard

Alexpangin: ℥

℞: Faniculi gutt: ℥j.

Syr: de Betonica q. s.

℞. Pitt: ℥

sumat ℥j hora una ante caenam

11. April

16. April

Deetjes Douboort, (Jug) cras

cras Hendrick cras Cort)

espera jam in dies a partu tam

facibus a trahatis

¶ *Sp. Manna* $\mathcal{E}ij\beta$.

*Dissolve in 1/2 lb. rose-water
with wine. Colatura det
pro haustu.*

See tamen nil proficiant

Sp. Sp: Hiero simpl: $\mathcal{E}j$.

Salis cors $\mathcal{E}ij$.

Gemma $\mathcal{E}ij\beta$.

Mellis ad consist: cocti q.s.

fi. Suppositoria N^o 4. utriusq. acum:

*postulatio denuum ab eis recessit, cum
Culveri Sena in decocto Prunorum.*

¶ u. ¶

Resectio Clarae Vae Balb.

Sp. Elect: Diacatbol: $\mathcal{E}vi$.

Diapboen: $\mathcal{E}ij$.

Syr: Rosae: sol.

de Beton: \mathcal{C} $\mathcal{E}ij\beta$.

Aq: Artemis: q.s.

pro haustu.

17. April:

*Abbasque post facti nro querculo de
subis aemilis calculum imitantibus, seu
litteras Londinum, ubi deputatus Indica
Societatis pro a Secretis erat, praescripsi
Diatam ad praeservationem, et sequentia
Remedia-*

A. *Sp. Syr: de Althea Femle $\mathcal{E}ij$.*

Capite: Vinea:

de Limonib: \mathcal{C} $\mathcal{E}ij$.

Aquar: Sacisfaga:

Quonia

Rizietar: \mathcal{C} $\mathcal{E}ij\beta$.

fi. Julep.

B. *Sp. Elect: Diacatbol:*

Diapboen: \mathcal{C} $\mathcal{E}ij\beta$.

Syr: Ros: sol: cum Albe $\mathcal{E}ij\beta$.

Aq: Stit: Cichor: q.s.

fi. Amstus

C. *Sp. Carnis passilari: p. cetaceum*

transmissar:

Pulpa: Peronos: Damascenar: \mathcal{C} $\mathcal{E}ij\beta$.

Medulla: Cassia: $\mathcal{E}ij$.

Rhabarb:

Coen: Tartari, \mathcal{C} $\mathcal{E}ij$.

Diagid: $\mathcal{E}ij$.

Cons: Capite: Vini: (aut Melissa)

Syr: de Althea (aut Ros: sol: \mathcal{C} q.s.

fi. Psiata.

D. *Sp. Ol: Amygdal: dulc:*

Nymphel: \mathcal{C} $\mathcal{E}ij$.

Chamonel: $\mathcal{E}ij\beta$.

Ung: refriger: Galen,

Diat: bon: \mathcal{C} $\mathcal{E}ij\beta$. m^o.

fi. Liniment:

¶ 22. ¶

D. Wilhelmus Cloosius,
D. V. St. in Academia Leydensi.

19. Aprilis

℞. Lactis Catholici: ꝑi: xv.
Diagoridi: ꝑi: v.
Syr: Rosari: Soli: q. s.

℞. Labrentis. Si. pilul: N.º iii.

Horâ quartâ matutinâ assumpsit, et ante
nonam ꝑ sedes habuit; tunc assumpto piscibus
cui minimum Rutyri immixtum esset, oia
evomuit, nihilominus a prandio adhuc duas
sedes habens.

21. Aprilis

℞. Syr: de Cichara:
Capill: crocor: C. t. z. iij.
de Succo Acetoso,
Limon: C. z. ij.

Aquari: Stic: Boragin:
Cichori:
Agriomor: C. t. z. iij.

℞. Q. q. s. ad gratiam acrem.
M.º. Si. Zulep.

Polijntio Tacht,
Zeylverwinde Cras Harmay Eijll

22. Aprilis

℞. Ol: Amygdal: Dulci: recenter
expressi z. iij.

De Cobleaci bibat quantum possit.

℞. Aquar: Cichori:
Gramin:
Boragin: C. t. z. iij.
Syr: de Artibennis: z. ij.
Capill: Vtury: z. ij.
℞. q. s. ad saporem grati
M.º. Si. Zulep

℞. Camellidulommi:
M.º. Liliot-bloommi:
C. t. z. iij. C. Mj.
Auzit - sacd z. ij.
Sincit - sacd z. ij.

consistis et consistis. Si. sacculi duo.
De welche zett gemacht synde, se
oat te machts, alternatim loco
sui lugitini dolenti impouants.

27. Aprilis

℞. Anselmina. Aboll.

℞. Sacob: Ag: Rosari: dissol: et
ad consistit: tabul: coct
t. z. iij.

℞. Maceris,
Anisi,
Gariophyll:
Succini, C. t. z. iij.

Si. Tabella

// vs //

D.^{us} Johannes Steich, l.V.D. 5. Maj. //9.//
deputatus ordinarius in consessu Medicorum
Trajectensium, cognatus meus.

℞. Aloes Sincoti: ℥ss.
Rhabarbari opt: ℥ij.
Myrrha electa,
Croci sinceri ℥ ℥ij.
cum Syr: Conseru: Citri q.s.
℞i. Massa.

℞ ℞i. ℞i. Pitt: ℞.

//10.a.//

℞. Jacob Boll was Hamersfeldt. 9. Maj.

℞. Vitrioli portatili: ℥ij.
pro iv. diebus singulis ^{tertijs} diebus sum
mandis mane jejuno stomacho cum Con
chleari Cervisia vel Vini.

℞. Tiberiac: Androm: ℞i. (℞i)
Spec: Aromat: Ros:
Diamarg: friz: ℥ ℥ij.
Rad: Galbana: pilu: ℥ij.
cum Syr: de succo Limon: ℞i. Massa.

℞ ℞i. ℞i. Pitt: ℞iii.

//11.//

11. Maj
Aetius was Borchowt,
Physicorum was Heinrich was
Coul fratris Sponsi meo.

℞. Syr: ros: sol: cum Aban
tachs: ℥ij.
Diagrid: qz: v.
Aq: Cicori: q.s. m.
℞i. heristis.

//12.a.//

Magdalena Ancilla 13. Maj.
was Modice was Coul.

℞. Elcod: Diacabul:
Diaphoen: ℥ ℥ss.
Aq: Arthemis: q.s. m.
℞i. heristis.
//13.//

℞. pro Vino Hippocant: 16. Maj.

℞. Cinnamomi ℥ss.
Zinzib:
Granor: Paradisi ℥ ℥ss.
Gariophyll:
Nuc: Mosch: ℥ ℥ij.

crassiusculo contra infandans in
Aq: vitas ℞ij. (vss xijss) stent
in infusione p^{ro} ℞i die in loco frigido.

19. Majj.
 J. Hoffmann Gouss
 Goshüllt Gushoroum.

℞. Syr: de Hyssopo
 Brassia, ℞ ℥j.
 de Liquiriz:
 Leds sani & expti ℞ ℥ss.
 cum bacillo Glyceribire. ℞. pro linctū.

21. Majj.
 L. Subst. de kuregt
 tot J. Coll.

℞. Elect: Diacathol: ℞ vi.
 Confect: Hamelb, ℞ij.
 Syr: de sumaria ℥j.
 Aq: Cicbor: q. s. m.
 Si. banstus.

22. Majj.
 Basilica Rena Seta.

23. Majj.
 ℞. Rad: Borag:
 Apij.
 Gramin: ℞ ℥ss.
 Polygod: q. ℥i.

Fumaz:
 Lūpūlor:
 Scolopendra:
 Cicborij, ℞ Mj.

℞ Sem: iv frigid: majoz: ℞ ℥j.
 Sol: Semad ℥ij.
 Epithymi ℥ss.
 Zinzib: ℥ij.

Si. de Aro in s. q. Aq: ros. in col
 dissolv
 Diacathol:
 Remed: lax: ℞ ℥ij.
 Si. Apozem
 pro iv dosib: matutinis.

℞. //.

25. Majj.
 J. Hoffmann Gouss,
 Gushoroum.

℞. Syr: de Hyssopo,
 Capill: Ventri: ℞ ℥ij.
 Ros: Sol: ℥ij. m.
 pro linctū

℞. //

26. Majj.
 J. Hoffmann Gouss,
 Gushoroum.

℞. Hordei integri ℥vi.
 S. Foenicul: ℥ij.
 Aq: col: q. s. Cognac.
 Col: ℥ij. hents ad usum.

26. Majj.
 Urorem luxi, obarij.
 Ameliam van Voedt,

//

118. // pro me ipso. 31. May.

℞. Succo Citri ℥ij.
℞. Sy: de Succo Citri ℥ij.
℞. Sy: de Sacco: cando ℥ss.

118. //

119. // G. G. b. s. t. de h. u. e. r. t. 1. Junij.
van G. B. Holl.

℞. Uug: Nutriti ℥ij.
quo imingat articulos in articulis
ac reliquorum membrorum.

119. //

120. // G. G. Anselmina Holl. 4. Junij.

℞. Sacco: Aq: Art. b. r. n. i. s. : dissol:
& ad consistunt: tabulati
cocti ℥vj.
Ol: Anisi,
Succini,
Cariophyll: @ gutt: m.
Maceris gutt: vi.
℞. Tabellae.

120. //

121. // G. G. f. i. s. e. F. o. r. i. t. J. a. n. s. s. J. a. n. s. s. u. o. m. e.

℞. Ol: Chamomel:
Lilior: albor:
Amygdali: dulce: @ ℥ss.
Ung: Pectoral:
de Althea @ ℥j. m.
pro Liniment:

℞. Sy: de Husso: (Pectoral)
Prassio,
de Liquirit: @ ℥ss.
Spec: diacizos,
(Cremar: cali) Diatrachant: @ ℥j.
Loch Jani et caperti ℥j.

M. ℞. si. Linctis.
cum bacillo liquiritia.

6. Junij.

℞. Fol: Senna Oriental: ℥ss.
Abbarb: opt: ℥ij.
Stabith:
Mechoaca, @ ℥j.
Sem: Anisi ℥ss.
Cinnam:
Maceris, @ ℥ss.
contundant grossiulente, & cum linteo
℞. Puffa.

suspendat in ℞s hamuchos bibat,
per noctem, mane bibat scyphis.

140. //

Com vas Cort. D. Juij.

℞. M: Amygdal: dulce:
Chamomel: ℞ ℥ij.
Anethini,
Scorpien:
Laurini, ℞ ℥ss.
Ung: Dialthecae ℥ij. ℥m.
pro Linimenta.
//20.//

Mans. Condididit 17. Juij.

℞. Ag: Sitt: Cibeos:
Endiv:
Rabbinis:
Agarmoni ℞ ℥ij.
Syr: ad Artbernis: ℥ij.
Cicori: simpli:
Succo Limoni ℞ ℥ij.
℞. Citrioli q. s. ad gratum
Sapratu ℥m. ℥i. Julep:

113. //

~~Is habet de hunc~~ 20 Juij.
Com J. Adell.

℞. Diatactari ℞ij. gr: xv.
℥i. Pulvis.
Sumendū cum cervisia tenui.

Com J. Nell: Lays. 22. Juij.

℞. Baacari: Lauri,
Nelis Masob: ℞ ℥ij. ℥m.
℥i. Pulvis
Dose ℞ij cum Vini calidi ℥ij ℥m.
//20. a.//

Com vas Cort

℞. Diatactari ℞ij gr: vii.

℞. Camoz: Taactari ℞ij.
pro u. dosibus.
//20.//

4 hinc

... 23. Juij.
Com hinc hinc, unde ad ℞ij ℥ij ℥ss.

℞. Syr: Acetosi: simpli: ℥ij.
de Stoechade,
Oxymel: simpli:
℥ij: ℞ ℥ss.
℥m. pro lin.

℞. Sem: Paeonia: hilt: ℞ss.
Abriaci: Androm: ℞ij.
℥i. Empl.

Extendat super alutam in forma
haleri.

//15.//

Jongh Kindt Cras 20. Junij.
Solimanus Eyll.

℞. Aquar: Stitt: Card: Simd:
Scordij,
Cicbar: ʒ iiii.

Syr: Quilaz: ʒij.
Rosar:
Acetos: simpl: ʒ ij.

℞. Sulph: q.s. ad acortum
gastrum. ʒm.

℞. Julep: //

Crass de ondelde Cras Solimanus Eyll.

℞. Babard: opt: ʒij.
Fol: Sima orient: ʒij.
Sem: Anisi ʒj.
Cinnam:
Maceris ʒ ʒ.

crassiusculis contusa includantur
linteris cras pro Cuppa.

Joff? macht gill was d'g, 29. Junij.
Ond. Cras m. Solimanus Cras
Crasb. ʒij.

℞. Syr: de Cicbar: cum d'bro ʒij.
Diagrid: ʒ: vii.

Aq: Tamaz: q.s. ʒm.
℞. baistis.

℞. Succo Limon: ʒij.

pro Eadem. 30. Junij.

℞. Syr: de Cicb: simpl:
de succo Limon: ʒ ij.

℞. Acetosad ʒij.
Aq: Stitt: Absintz:
Agriemon:
Cicbar:
Endiv: ʒ ij.

℞. A. q.s. ad gastrum
acorem. ʒm.

℞. Julepas.

// 16. //

Kindt Cras de Quosch borschlinder
ond. de Criff ʒij.

℞. Syr: Rosar: solut: cum d'bro ʒij.
Diagrid: ʒ: vii.

Aq: Polomia q.s.
pro baistis parat.

// 4 jongh kindt Quosch Cras
Solimanus Eyll.

℞. Syr: Rosar: sol: cum d'bro ʒij.
Diagrid: ʒ: iii.

dets se webleari.

// 16. //

115. // Joff. Cas. Obenberghs 2. Julij.
Arcont.

℞. Rad: Polypod: Cere:
Fol: Sennae Alexandr:
Sem: Carthami ℞ ℥ij.
Rhabarb: opt:
Agarici albiss. ℞ ℥β.
Sem: Anisi,
Feniculi, ℞ ℥ij.
Cinnam: ℞ ℥ij.
Gariophyllor:
Maceris ℞ ℥ij.
Zinziber: ℞ β.
Vini albi opt: ℥ vii.

omnia probe mixta fervent s.a.
in Ps. Maria per horas vii. &
stent in infusione per horas xii.
tūm facta forti expressione
colentur sapis h. manicam Hippo
pocrat: tūm addo

Sacchari albiss. q. s. ad
saporem gratum.
℞. R. parum. ℞. Claretum.

1124. v. //

113. // Joff. Anselmina Boll. 14. Julij.

℞. Sacch: Aq: Rose dissol:
& ad consist: tabul: casti ℥ij.
℞. Succini ℞ β.
Anisi
Gariophyll:
Maceris ℞ qz: ℥ij.
℞. Si. Tabellat:
1125. a. //

113. // pro m. ipso.

℞. Nuc: Mosch:
Baccar: Lauri, ℞ ℥ij.
℞. Si. Pulvis.
1133. a. //

115. // 4 kindt Cas
Soliman ℞ ℥ij.

℞. Syr: de Agresta ℥ij.
℞. Sic: Crocor:
Cydonior:
℞. Sacchar: ℞ ℥β.
Aq: Still: Plantag:
Cicuta.
Acetosa ℞ ℥ij.

℞. Si. Zulep.
1141. v. //

Cons. Aboot.

20. July.

Margaretae
ancilla.

11. Augusti.

℞. Hordei integri ℥vi.
Aq: cors q. s.
Cognac, Colat. addo
Resaz: rubr: P. ij.
℞: Sulph: q. s.

// 25. a. //

℞. animum Aut
Colfus Dirck Strick.

29. July

℞. Fol: Semas ℥β.
Agarici albis. ℞ij.
Zinzib: ℥β.
Cinnamomi ℞j.
Sem: Anisi ℞j.

℞. infusio per noctem in
Aq: Arthemis: q. s.
Lacta pini s levi ebullitione is
colatura dissolve
℞: d. Arthemis: ℥j.
Scammon: gr: v.
℞. pro banstus.

19.

℞. elct: Diacatbol:
Diapboen: @ ℥β.
Aq: Arthemis. q. s.
℞. banstus.

℞. Iberiac: Androm:
Oros // B // F. //

Jan Strick, Poontje 15. Aug:
Ans on. Belle Johan Strick.

℞. Aquar: Stitt: Card: Bentd:
Endiy:
Ciboa:
Agrimon: @ ℥iiij.
℞: de succo Acetosa:
Cib: simpl: @ ℥ijβ.
de suc: Limon: ℥j.
℞: Vitrioli q. s. ad acorem
gratum. ℞.
℞. Pulsp:

℞. Empl: Oxycocci ℞ij.
Lactendats super alutbar.

// 20. //

115. // Joff. Cas Obenberghs 2.º Julij.
Crocif.

Q. Rad: Polypod: Cere:
Fol: Senna Mercande:
Sem: Carthami C. ℥ij.
Rhabarb: opt:
Agarics albis. C. ℥β.
Sem: Anisi,
Feniculi, C. ℥ij.
Cinnam: ℥ij.
Gariophyllor:
Maceis C. ℥ij.
Zingiber: ℥β.
Vini albi opt: ℥v.

omnia probe mixta fervent s.a.
in Ps. Maria per horas vi. et
stent in infusum per horas xii.
tūm facta forti expressione
colentur sapis p manicom Hippo
poccat: tūm addo

Sacchari albis. q. s. ad
saporem gratum.

N: R. parum. Si. Claretum.

1124. v. //

113. // Joff. Anselmina Boll. 14.º Julij.

Q. Sacch: Aq: Rose dissol:
et ad consist: tabul: casti ℥ij.
℞: Succini ℞β.
Anisi
Gariophyll:
Maceris C. qz: ℥ij.
Si. Tabilla:
1125. a. //

113. // pro mº ipso.

Q. Nuc: Mosch:
Baccar: Lauri, C. ℥ij.
Si. Pulvis.
1133. a. //

115. // 4 kindt Cas 17.º Julij.
Soliman C. ℥ij.

Q. Syr: de Agresta ℥ij.
Sicc: Crocor:
Cydonior:
OxySacchar: C. ℥β.
Aq: Still: Plantag:
Cicuta:
Acetosa C. ℥ij.
M. Si. Zulep.
1141. v. //

Cons. Root.

20. July.

11. 11.

Magdalenae nostra ancilla.

11. Augusti.

℞. Hordei integri ℥vi.
Aq: cōis q. s.
Cognac, Colat. addo
Resor: cūbr: P. ij.
℞: Sulph: q. s.

℞. Uleas: Diacatbol:
Diapboen: @ ℥β .
Aq: Arthēmis . q. s.
℞. S. S. S.

℞. Iberiac: Androm:
CROSS // B // F. //

11. 25. a. 11

℞. animum Ast
Colfus Dick Strick.

25. July

Jan Strick, Poontje 15. Aug:
Ans on. Balle Joban Strick.

℞. Fol: Sennas ℥β.
Agastici albis. ℥ij.
Zinzib: ℥β.
Cinnamomi ℥j.
Sem: Anisi ℥j.

℞. infusio per noctem in
Aq: Arthēmis: q. s.
Lacta prins levi ebullitione is
colatura dissolve
Syr: de Arthēmis: ℥j.
Scammon: gr: v.
℞. pro S. S. S.

℞. Aquar: Stitt: Card: Bentd:
Endiq:
Ciboa:
Agrimon: @ ℥ij.

Syr: de succo Acetosa:
Cib: simpl: @ ℥ijβ.
de suc: Limon: ℥j.
℞: Vitrioli q. s. ad acorem
gratum. m.
℞. S. S. S.

℞. Empl: Oxycocci ℥ij.
extendats super alutbar.

11. 20. 11

//14.//

Com. Cras Court.

16.º Aug:

℞. Diatartari ℥i gr. xv.

Sumat̃ cum ceruisia tenui
vel uino

//22. 6.//

//14.//

Moris Cras Court.

℞. Diatartari ℥ij. gr. vii.
Sumat̃ ut B.

℞. Cretos: Tartari ℥ij.

pro ii dosibus.

//27.//

//19.//

Gas Strick junior.

17.º Aug:

Secretum postrem: Julepus
℞. Aq: Still: Card: Bened:
Endiv: etc.

20.º August.

℞. Julepi precedent: ℥ij.

Syr: Ros: Sol: ℥j.

om.º pro banist.

19.º Aug:

℞. Aq: Still: Absinth:

Agrimon:

Card: Beni: ℥ij.

//

// Syr: de Capitt: Vener:

Cicbor: Simpl:

Albca: ℥ij.

de sic: Limon: ℥ss.

℞. Vitrioli q. s. ad gratum
acorem. om.º.

℞. Julep:

//20.//

Obst. C. Willend.

20.º Aug

℞. Tribuactis Androm: ℥j.

Req: Nicol: ℥j.

℞. Solis.

℞. Aq: Still: Card: Bened:

Boragin:

Cicborij:

Calendul: ℥ij.

Syr: de sic: Acetos:

Cicbi: Simpl: ℥ij.

Limon: ℥j.

℞. Vitrioli q. s. ad
gratum acorem.

℞. ℞. Julep

Nijt circa hanc primam dicitur

14. //
Pro Abragay Stom. 2^o 2^o
Elythronu.

℞ Nicam juglandi: antiq;
Prenum jingū: ℞ ℥ij.
Sol: Kāta virid: ℥ij.

Singula per se fortiter agitata pistillo
ligno in mortario marmoreo, tum
in eodem octavo commiscant, addendo

Salis cori contiti ℥i.
Salis Card: Bened: ℥i.
Absintbū, ℞ ℥ss.

cum Syr: de Acetosit: Citei,
fi. Electuar: molle

ujus Electuarū dimidia quantitas
detur in olla :

Reliquum deferat ad aedes meas.

Dosis singulis matutinis tribus
quantitas Xicis Moschatao.

℞ Electuar: Prædicti ℥ij.
Iberiac: Androm:
mitheid: opt: ℞ ℥ss.
Salis Card: Bened:
Absintb: ℞ gr: vii.
Aceti Calendulati,
Aq: Scordij ℞ ℥ij.

M^o pro ii dosibus, statim
ab utroq; sumendis.
bene lecti supersident.

℞ Rad Cedari: q. s.
sive vas albt ist fückhitz
in 2^o mondt geseid.
Es get Reiz was 4 soot
mit de mensgatz mit Goidt,
bloemay als g^o fudechis.

Is et gant so sūb narv felich
dwocht mit Gemenwelsch
ex 2^o hool wihd geseigt.

10. //
Pro Uxore mia 2^o Septemb

℞ Sacchari opt: Aq: Ros: loti, et
ad consistent: tabul: colli ℥vi.

℞: Anisi
Naris,
Carioph: ℞ gut: iij.

℞: Juniper: gutt: vii.
fi. Tabella.

// 2^o a. //

11. //
Pro Abragay Stom. 3^o Sept:

℞ Aq: Still: Acetosā,
Card: Bened:
Calendul:
Scabiosa, ℞ ℥ij.

Syr: de sic: Citei ℥ij.
Croci primum m^o
fi. Uterp.

4. Sept:

℞ Syr: Ros: sol: cum Abco ℥iij.
Ababarb: opt:
Agarici Rad: ℞ ℥ss
Aq: Endiv: q. s. m^o fi. bauffij. //

// Acidi dulcis parum praedicti Zallo
pns portula N. Vitrioli.

Cum .a. nihil ex praedicto haustu
excerueret Suppositoium ei
praefici/ssi.

vspere vero pro sudatorio.

℞ Beriac: Androm: ℞ij.
Croci ℞ss.
Syz: de sic: Citri ℞ij.
Aq: Card: Bened: ℞ij.

M^o pro haustu.

S^o Septemb.

℞ Vini Granator:
Cydonior: ℞ ℞ij.
Spec: Diamarg: ℞ij: ℞ij.
Sacch: Cort: ℞ij. M^o

// pro featri Mco Abenham Boot

N^o 1. ℞ Pitt: de Hiera cum Agar: ℞ij.
Alphangu:
Suz: de Mentha p. s.

fi. Maspa.
ex ℞ij. fi. Cott: ix. //

N^o 2. ℞ Cinnamon:
Zinzib: ℞ ℞ij.

Garioph:
Macis
Nuc: Mosch: ℞ ℞ss.
Coriandi ℞ ℞ij.
Sacchari albif: ℞ij.

fi. Tabell
// 27 //

Abenham Boot

℞ Hollandia cum araxi atoxytis

// 20. a //

Yoor Com arax Boot

℞ Fol: Araxi visii: ℞ ℞ij.
Exprimat^s Succus cum
Hydromel: ℞ij. addent
Vini Emetici
Oxymel: simpl: ℞ ℞ss.
M^o pro haustu

℞ Aq: Stitt: Bel Bon: ℞ij.
Card: Bened:
Capitt: Vin:
Cicbor: ℞ ℞ij.
Syz: de Hysopo ℞ij.
Sic: Limon: ℞ss.
de v Radic:
Oxymel: simpl: ℞ ℞ij.

// M: Vitzioli . q. s. ad
gratum acorem .
M. pro Julepo.

℞. Ung: Popul: ℥ij.
Alabastr: ℥vi.
M.

℞. pro Vocor' amia
Jatrents Tabellar. qnao
supra p. 21. b.

// 22 //

9. Octob:

// Gom Was Oord

℞. Diacatbol: ℥β.
Diapba'n:
Elect: Hiera Gal: ℥ ℥ij
Aq: Aq'
Agarici albif: ℥j.
Aq: Aq'benif: q. s.
M. si. banif.

9. Octob.

℞. Iberiac: Androm: ℥ij.
Sp: Diamarg: frig:
Req: Nicol: ℥ β.
si. Bolus nreaty.

Suppuratione solutivum

℞. Rad: Colypod: q.
sal: Stoma' orient: ℥ ℥ij.
Rhabarbi: opt:
Agarici albif: ℥ ℥β.
Sem: Anisi
Feniculi, ℥ ℥ij.

Cimam:
Gariopbr:
Nacis
Nucis Mosch: ℥ ℥ij.
Vini albi Gall: ℥ ℥ij.

℞. Jatta parvis hri ebullitione ora
fervant s. a. in B. M. p. v
Cuel vi horas, post in infu
sione per noctem, facta forti
expressione colantz, papius p. mani
cum Hipp: tum Adde Sacchari
albif: ℥ ℥ij, M: Vitzioli . q. s.
ad acorem . si. Claret:

℞. Conf: Borag:
Melissa
Capit: ven:
Autbos
Betonica ℥ ℥β.

Sp: Diarab: Abb:
Aromat: Ros:
Diamarg: frig: ℥ ℥j.
Syz: de sier Citri . q. s.
si. Condit:

//

12. Not.

℞ Pulv. pro suppositor. Zib.
 Salis cois ʒij.
 Gemma ʒß.
 Mellis ad consist. recti q.s.
 fi. Balani N^o ij.

14. Not.

℞. ℞. Amygd. dulc. ʒj.
 Lilior.
 Chamomel.
 Anilacii, ʒ ʒß
 Ung. de Althea ʒvi.
 on^o pro Linimento.

℞ Henricus a Nillesstey's Can. ʒij
 Eccles. Cathedralis.
 10. Not.

℞. Pitt. de Fumar. ʒij.
 Extr. Cathol. ʒß.
 Diagrid. ʒij.
 cum Syr. de Fumar. q.s.
 fi. Pitt. N^o vii.

// 67. //

℞ pro Uscore. mla.
 20. Not.

℞. Succ. Limon: ʒij.
 // 28. //

// Coro. Cras. Cordt

℞. ℞. Amygd. dulc.
 Chamomel. ʒij.
 Scorpion.
 Laurin.
 Anethini. ʒ ʒß
 Ung. dialtbar. ʒij.
 on^o pro Linim.

℞. Ung. Alabast. ʒij.

// 29. //

℞. Ambr. Cogelli nig. ʒij.
 21. Not.

℞. Gum. Tacamabac.
 Galb. ʒij.
 etc. ut supra // 6. //

℞. ʒij. Machtbilde Cras. ʒij.
 ʒal. ʒij. Gilberd Cras. ʒij.

℞. Rad. ʒij. specient.
 Gentiana.
 Glycyrrh. ʒij.
 Rad. Polypod. quere.
 Mechoaca. ʒij.
 Fol. Senna. Alex.
 Sem. Carthami. ʒij.
 Agarici albif.
 Rhubarb. opt. ʒij.

// Sem: Anisi
 Foeniculi
 Carui, @ ʒss
 Cinzib: ʒi.
 Garioph:
 Macis,
 Nuc: Musc: @ ʒi.
 Cinnam: ʒij.
 Vini albi Gallici lb vi.

feruant oca in B. M. f. a. p. horas
 v aut vi, stut in infusione per
 horas xii. tunc facta forti expres-
 sione colentur saporibus p. manicas Hipp:
 Adde Sacob: albiss: ʒ vi.
 Ol: Viticuli q. s. ad saporis
 gratum. fi. Claret:
 //42. a.//

//15.//
 Hoff: Anselmina Boll.

ʒ. Sacob: albiss: Aq: Arabenis:
 loti & ad consist: cocti, ʒij.
 M: Garioph:
 Macis
 Anisi, @ gutt: iij.
 Succini gutt: vii.
 fi. Tabella.
 //33.//

//10.//
 Com Boot.

fi. Tabella, 7 pro uxore
 mea supra //p: 21. b.//
 //33.//

Cons Jobas van Nelles Feyn.
 23. Octob.

ʒ. Diacatbol:
 Diaphan: @ ʒss.
 Syr: ex infus: Ros: sol: ʒi.
 Aq: Absinth: q. s.
 pro haustu.
 //53.//

25. Octob.
 Petertje van Wyckeslaet
 med: Kal: 2? Nelles Feyn.

ʒ. Cons: Antbor
 Niton: @ ʒi

Costi
 Cuminum
 Zedoar:
 Cinzib:
 Garioph: @ ʒss.
 Rhubarb: ʒij.
 Diaprid: ʒi.
 pulverisanda pulveriz: & cum.
 Syr: Ros: sol:
 de Arabenis: @ q. s.
 fi. Condit:

//24.// 3. Novemb:

Pro me et uxore mea

fi. Tabella, quia supra //21.//
 //43. b.//

9^o Novemb.
Dannsches
mischte Corstles.

℞. fol. Szari ʒijß
Expimatus succus cum
Hydromel. ʒij.
Laymel. ʒi.

M^o pro haistn.

℞. Diacathol. ʒß.
Bened. laxat.
Diaphan. ʒ ʒij.
Aq. Artbenis. q.s.

Si. haistn.

12^o Novemb.

Henrich van Cordt affinis misg.

℞. Extract: Cathol. qz. xii.
Bith. de Hiera cum Agar.
de Sumar.
Skreas. ʒ ʒß.
Dragard. qz. ʒij.

Si. Bith. n^o 7.

// 45. a //

13^o Novemb.
Dannsches Voors.

℞. ll. Papar:
Mandrag. ʒ ʒß.
Vng. Populei ʒi.

M^o.

// ℞. Syr. de Papar. ʒi.
Nemph. ʒß.
Aq. Lactica ʒij.

M^o si. haistn.

n quiteril

15^o Novemb.

℞. Iteretur postremis haistn.
purgans ex Diacathol.
cum Aq. Artbenis:

℞. Iberiaci Androm. ʒij.
Req. Nicol. ʒj.
Croci qz. vii.

et hinc quiteril M^o si. haistn.

18^o Novemb.

Juchjo Abraham
Stromb

℞. Elect: Diacathol. ʒß.
Hiera picra Gal.
Diaphan. ʒ ʒij.
Agarici Trochisk: ʒß.
Aq. Artbenis: q.s.

M^o si. haistn.

21^o Novemb.

℞. Massa pilb. de Hiera cum
Agar: ʒj.
Troch: de Myrrha ʒij.
Chalyb. ʒj.
Cucumosis Tartari ʒ ʒß.

//

// Cinnamoni,
Cerei sinceri, C. S. B.
cūm Syr: d^o Salsol: q. s.
fi. Massa.

1120 // 9
1122 // 12

et sa Bj. fi. Pitt: XI.
Sumat veluti ante cibum singulis diebus III.

1120 // 23^o Novemb.
Morly^o vas Cordt.

℞. Diatartari ℞ij. - qz: vii
fi. Pulvis
assimendus cūm Cobl: Cerevisia^o

℞. Coemoris Tartari ℞ij.
Suo in usibus.
// 52. a. //

1122 // 26^o Novemb.

Abraham Boot, feater mens,

℞. Strebint^o: Veneta^o. ℞ij.
Coque ad Consistent: pillular:
et sa Bj. fi. Pitt: N^o 12.

Sumat singulis diebus aut triduis mane et
vespere ante caenam III.

1122 // 29^o Novemb.
Gozis Jausß Goseny^l.

℞. Fol: Soma^o oriental: ℞ss.
Rhabarb: opt:
Rad: Mechoaca C ℞ij.
Sem: Anisi,
Feniculi C ℞i.
Cimona:
Maceris, C S. B.

Contusa grossu sculo includantur limbo raro
pro Suppa. // 34. a. //

1^o Decemb:

Amigzins Coups

℞. Syr: Viol: vii
— Mellis Apiani ℞ij.
pro lincto.

℞. Decemionis Lepoz: q. v.
fi. Gargazifma

2^o Decemb.

℞. Aq: Hordei t^oij.
Diamozii ℞ij.
Syr: Viol: ℞ij. m^o

// 20. a. // fi. Gargazifma.

3^o Decemb:

Carutic Jausß, Claß Gornis h^oij
(woont^o tot. Coricūm) rooz haer
hindel^o,

℞. Lactis vaccini ℞vi
Vitellor: Oves: N^o ij
fi. Chylis.

℞. Dacti Capitis & Pedum.
Arietis q. v. (v^ol
poteris P^odicta Cognere
dous caru^o ab ossib^o separant^o)
pro toto Corpore. fi. Lotio.

℞. M: Lilio:
Chamomeli: C S. B.
Rut^o ℞vi.
Croci parūm, fi. Sinim:
pro Gentr^o.

//

// ℞. ℞. Amygd. dulc: ℥ij.
 Violae:
 Papaverin: ℞ ℥β.
 Butyri rec:
 Adipis Anstr: ℞ ℥vi.
 Mucag: Suis
 Torci: ℞ ℥β.

℞. Si. Ung:
 pro articulis & Spina Dorsi.

Bibat Saepo de Lacte Amygdalar:
 Dulc: cum ℞ Sem: Saig:

// 27. // Anus Coust.

℞. Butyri insulsi.
 Pulveris Sacchari albis: ℞
 ℞. pro Electuar:

// 28. //

4. Decemb.

Johan Strick
 ℞. Johan Stricks Saentje

℞. Diatocui ℞ij gr: x.
 pro n. dofibus.

// 29. // Cymis Cistib (C. walt) 10 Decemb.

℞. Rad: Asparagi,
 Grammi:
 Albed: ℞ ℥ij.
 Herbar: Agrimon:
 Capill: qv: ℞ ℥ij.

//

// Endivia,
 Acetosa,
 Cichor: ℞ ℥β.

Sem: ℞ Saig: major: ℞ ℥ij
 Cichor:
 Anisi,
 Farnic: ℞ ℥ij.

℞. Lutz in Saeta.

roquo, & itero ut supra // 5. //

// Anus Coust, obyt:

Johan Gael,

13. Decemb.

uxoris mia^a avinculus.

℞ Diacatbol: ℥β.
 Diaphenic:
 Bened: laxat: ℞ ℥ij.
 ℞: Fossilagin: ℥ij. ℞.

Si. haust

15. Decemb.

℞. Syr: de Insulis
 de Liquirit: ℞ ℥β.

Loeb Semi & experti,
 Syr: de Praesio, ℞ ℥ij. ℞.
 pro linctu.

℞. Ung: Popul: ℥ij.
 Alabastr: ℞vi. ℞.

℞. Fol: Semas orientals: ℥ij.

Rhubarb: opt:
 Agarici albis: ℞ ℥ij.
 Sem: Anisi ℞ij.
 Cinnam: ℞β.

Infundant per noctem in ℞: cost

// mane Colatura addo
Syr: Rosar: sol: cum Sima ℥ij.
Diacatbol: ℥ij. M^o pro haustio.

// 27. // 16. Decemb:

Directio
Abraham Stromb 1688.

℞. Fil: Semas orientis: ℥ij.
Agarici albis: ℥i.
Ababar: ℥ij.
S: Anisi: ℥ij.

infundantz in l. q. Aq: rose, per noctem,
mane colat: fortiter expressa addo

Syr: Rosar: sol: cum Sol: Simas ℥ij.
Confect: Hamel: ℥ij. si. haustio.

// 37. //

17. Decemb:

Johan Casle, uacris meo adhaerens.

℞. Iberiac: Audeom: ℥ij.
Mithridat:

Syr: Diamarg: frige: ℥. ℥ij.

Syr: de succo Citri ℥ij.

Aq: Stitt: Card: Bism: ℥ij.
Sordij, ℥. q. s.

si. haustio.

℞. Aq: Stitt: Cichoz:

Agrimon: ℥. ℥ij.

Thesilag:

Card: Bism: ℥. ℥ij.

Syr: Capi: ℥. ℥ij.

de Succo Citri ℥. ℥ij.

de Succo Limon: ℥. ℥ij.

℞. Vitrioli. q. s. ad accedens

gratum. si. Gulepis.

℞. Gas. r. d. m. s.,
Elychida Ros Candy ℥. ℥ij. aq:
parum contrisa hinc raso inclidantz
ad formam pilular, quas p̄dicto gulepo
mixta esse tematz.

10. Decemb:

℞. Syr: Diamarg: frige:
Diamarg, ℥. ℥ij.
Sacchari Perlati ℥ij.
Wini Cydoniaz:
Granator: ℥. ℥ij.
Aq: Stitt: Card: Bism: ℥. ℥ij.

℞. ℞. Ros doge Ros ℥. ℥ij. virid: ℥. ℥ij.
cum Saccharo Cande pilul: m^o.

ad Consistent: Electuar:

// 24. // 19. Decemb:

Com Ros Ros

℞. Electuar: ex Nicello Viri
cum Saccharo Cande pilul:

℞. Diatactari ℥. ℥ij. q. s. x.
// 18. b. //

// Johan Casle 22. Decemb:

Sanguinis sp̄to p̄didit ugento,
Venam basilicam lateris dextri secari
p̄ssimus: Sanguinis emisso ad ℥. ℥ij.
cap

Gulepis sequens p̄scriptus Syr.

//

// ℞. Aq. Stitt: Plantagin:
 Portulaca, @ ℥ij
 Rosaz:
 Tussilag: @ ℥ij
 Syz: de Myrtill: ℥ij.
 M^o. Si. Zulep:
 28^o Decemb:

℞. Scoli Aeneij veri,
 Terra Sigit: @ ℥ss.
 pulverisata misceantur cum
 prescripti Zulepi ℥ij.
 M^o.

℞. Cbilan: Rom: ℥ij.
 Cit: de Cynoglossa ℥ss.
 Croci gr: vii. fi. Bolus.
 assinat cum fidei Zulepi coctis.
 28^o Decemb:

n exbi
 bitum. { ℞. Mellis Ros: colati
 Syz: Violati, @ ℥ij
 Spic: Diamarg: Sigi: ℥ij.
 M^o. Si. Linctus.

℞. Sacchari Rosati ℥ij.
 26^o Decemb:

D^r. Van Gall prescripsit
 ℞. Scabiosa,
 Capill: Ventr:
 Tussilag:
 Alebrmillas,
 Samicla,
 Pyrola @ ℥ij. //

// Flor: Balanst:
 Papav: Alcad: @ ℥ij.
 Rad: Consolida,
 Tussilag: @ ℥ij.
 Sem: Plantag:
 Berberis, @ ℥ij.
 coque in Hydromel: q. s. ad t^oj.
 Colaturae add: Syz: Myrtilloz: ℥ij. M^o.
 Si. Apozema.

Sumat a prandio hujus haustum: Quam
 quidem et peccozali et g^onerariu
 cum jam liquidu auctam vim in
 mane esse videremus ex Sanguine, qu
 summo mane satis floccidum (cum mult
 spuma, caq^o levitrimatant) ad ℥v
 spūral.

pro cibo vero sumat,

halff bo. et iud, off. f. g. a. d.
 coctis mit karstis g. p. p.
 off. halff nat mit 2 dogens r. v.
 g. s. tot et Cammel g. s. l.

℞. Amygdal: dule: excoctas ℥ss.
 Sem: iv ferg: major: @ ℥ij.
 Papaver: ℥ij
 cum dect. Hoedei q. s. (t^oss.)
 Si. Emulsio.

dilcozets Syz: Capill: Ventr:
 Myrtilloz: @ ℥ij

(NB. quod Syz: Myrtilloz: quantitas ob
 ingratum saporem nimis aliquantum possit ad

Et hujus Emulsionis dimidia parte assumpta
 bitu^o quoniam

℞. Rhabarb. opt: ℥ij.
Agarici albiss: ℥j.
Fol: Senna orient: ℥ij.
Sctn: Anisi ℥ss.
Cimam: ℞.

infunde per noctem in s. q. Aq: cois,
manu Colatura exposita add.
Syr: Rosar: Solit: ℥j.
Diagrad: q: v. m.
fi. Haustus.

℞. Agaricus in substantia n̄ est adeo nauseosus
quā in infusione.

℞. autem collat Aqua et lacte inter
se mixtis: cum stercum nimis videtur.
27. Decemb.

℞. ℞. Cinnamon:
Lilio: ℥ ℥ij.
Rosar: ℥ij. m.

quo circa potestq; linant.

℞. a. haustum purgantem exspulset,
utq; unicū tantum stercum facim n̄
gratum habuisset, sequenti nocte oro
male habuit ac deliravit, quamvis ab
Emulsione altera et reliqua dosi quietem
despectaverim.

20. Decemb.

℞. Deco. Hordei integri ℥ss.
Syr: Capiti: Vinor:
de Pernis et dolent: ℥ ℥ij.
de Sicc Limon: ℥ss.

℞. Salsp: q. s. ad saporem
gratum. m. fi. Juslep:

℞. Senna Manua ℥ss.
sumat cum brodio ordinario. Ex hoc
in sedes habuit.

30. Decemb.

℞. Syr: Ros: sol: cum sol: Senna &
Rhabarb: ℥ss.
Scammony q: m.
Aq: Lieber: q. s. fi. haustus.
in non sedem habuit.

℞. Amygd: dulc: excoctat: ℥ij.
Sctn: iv frigi: major:
Plantagin:
Papaver:

Lactuca & ℥j.
tritis orbis in mortario marmoreo,
affundi Deco. Hordei ℥ss. (℥ss)
fi. Emulsio,
Dulcoranda Syr: de Lieber: simpl: (vii)
potius Violaz:)
de Juncis & ℥ss.

// 32. a //

℞. Clar. & Foriss. Rosar. ℞. Decemb.

℞. Elacchar: Diacathol:
Diapscen: ℥ ℥ij
Cultr: Crem: Tartari:
Agarici Trochisc: ℥ ℥ij.
Aq: Cubor: q. s. fi. haustus.

sumat oras mane. // 32. a //

cls. lre. xxx.

131. b. //

i. Januari:

Class. Gravis Vestigee.

Q. Rad: v. aperient: @ ʒss.

Herbas: Betonicae,
Pileostellae,
Melissae,
Salvia: @ Mj.
Rorismar:
Centaur: minor: @ Mss.

Sem: Anisi,
Foeniculi, @ ʒij.
Ciebor:
Endiv: @ ʒj.

Dasfil: mundat: par: ʒ.

Si. dicto in s. q. Hydromeli: ad ʒss.

Celat: add: Syr: de Botton:
Fumar: @ ʒij.
Mellis Rosi: col: ʒiss.

per v. aut vi. desibus, Si. Apozema

133. b. //

131. Gobar Casel.

Q. Mamma: Calabo: ʒiss.

assumat cum brodio, sibi jussu.

In hoc unam sedem solum habuit circa
Vesperam

2. Januari:

Q. Syr: Rosi: soli cum Senna & Rhab: ʒiss.

Sp: Hierac: cum Agarico ʒj.

Diagridj: ʒz: v.

Aq: Ciebor: q. s. M^o.
Si. Laustris

In sedis habuit amou
dum viscosas.

destrat statim.

Q. Tribuac: Androm:
Rogei Nicelai @ ʒss
Troci ʒz: vii. an.

Amaly boza Lemii.
3. Januari:

Q. Conf: Rorismar:

Bozagini:
Melissae,
Capitt: Ven:
Petonia: @ ʒss.

Conf: Alkermus ʒij.
Spec: Diarzi: Abbatis ʒss.

Arom: Rosat: ʒij.

Syr: de Succo Citri q. s.

Si. Condit:

4. Januari:

Assumpsit dectum pinoz: in quo
per noctem infusa erant Foli Senna
Sem: Anisi

5. Januari:

Interetate postremis hactenus pinoz
Loz Syr: Rosi: soli - Sp: Hierac, etc.

133. a. //

129. b. //

Com. Cras. Cost.

Q. Radic: Althea condit: ʒss.

utaty alternatim cum Rad: Eultho com.

Q. Diatactazi ʒj. ʒz: ʒss.

143. b. //

Sp: pro Diatactaro comp: 6. Januarii // 32. a. // Class. Christ.

℞. Fol: Senna ℥β.
Hermoadactyl:
Sialib: @ ℥j.
Casiophyll: (Cūmini)
Zuxiber:
Cinnamoni, @ ℥β.

116. // an. si. Pulvis tenuis
℞. Co mo ipso
 Sp: ℥β.
 Co: ℥j. q: vii.
 Sc: ℥i. v.

℞. Terent: Tabella, quā supra // 21. // 47. b. //

125. // Co: Boot.

℞. Terent: Tabella, q̄ supra // 21. b. // 46. a. //

128. // Jos: Anselmina Doll.

℞. Syr: Ros: fol: cum fol: Senna, &
 Ababar: ℥β.
Diagrid: q: v.
Clem: Tartari ℥β.
Aq: Aethiops: (q. s.) ad ℥ij.
 fi. haistis.
141. //

132. // Jos: Eust.

℞. Syr: Ros: fol: cum fol: Senna, &
 Ababar: ℥β.
Cem: Tartari ℥β.
Diagrid: q: ixx.
Aq: Cichor: ℥ij. (Dent: Hordei)
 an. si. Ham: ℥β.
141. //

℞. Diatactari Compos: ℥j.

(℥β // ℥j. vii. // v. //)
Sumat cum tenui cervisia tepidacta.
vi sedis habilit, & magnam Urinam kilit.
141. //
11 Jrem. D. Januarii

℞. Coor // 3 ff // Thoiakel. // 34. a. //

11 Joban Eust.

℞. Det: Hordei ℥j.
Syr: de sic: Limon: ℥ij.
Oxyfacob: comp: ℥ijβ.
Ol: Sulfis: parum m.
 fi. Julep:
 134. //

℞. Agriet Eust Jysbroni Gas
 & drinar: Kniff.

℞. Hordei integri Mj. (Cumbigler)
 Sim: Ansi:
 Cinnam: @ ℥ij.
 Sacchari ℥ij.
Cogn: in Cervisia tenuis par ℥ij.
(S: coact dūs vocant)
ad consumptionis 4^o partis, dein
 sapius cola.
de Colat^a. aliquando libat. 146. //

Lysbergis Jans vna Hbels Jansrae
vna Claret Foviss

℞. Syr: Rosaz: salūt: cum foli:
Senna & Ababar: ℥ij.
Sp: Nitra cum Agar: ℥j.
Diagridij qz: v.
Af: Fambuli ℥ij. M^o

℞. Si. brüst:
xii sedes habuit. //40. a//

//33.// ℞. Joban Gaell. 9^o Janina:

Iteratis Silepis postremis.

//27. a// Foviss Jans.

℞. Tabellaz: Kobozant: ℥ij.
quamvis descriptio //21. b//
//100.//

//33. b// Claret Foviss

℞. Massa Pib: de Nitra cum Agari,
co ℥ij.
Alupzangin:
de Hermodact: Co ℥j.
cum Ag: Mellisa, q. s.
℞. Si. Cito: N^o xiiii.

Sumat in boca una ante carnem.
//24. b//

// Joban Gaell.

10. Janina

℞. Cons: Horagin:
Mellisa.
Violaz: Co ℥ij.
Pitonic:
Antos, Co ℥ij.
Sp: Diazib: Abbat: ℥j.
Lattitio Gal: ℥j.
cum Dyzsacbari simpl: q. s.
℞. Cudit:

Adat postremo Silepo Syr: Violaz

//34. a// Claret Foviss

Iteratis Apozema, q. pra^o
Scriptum fuerat 1^o Janinaij.
//36. a

// Joban Gaell.

12. Janina

℞. deoti Hordei ℥ij.
Syr: Violaz:
Dyzsacbar: simpl: Co ℥ij.
Syr: de Succo Limon: ℥ij.
M^o. Si. Julet.
deserats statim

// 2. Rad: Polypod: q.

Glyceriazia @ ʒij.

Boragin:

Dactylis: @ ʒij.

Fol: Melissae

Card: Bivud:

Dyglossa @ Mj.

Scelopenda:

Samar: @ Mj.

Sem: w Saigr major: @ ʒij

Flor: m Cordial: @ ʒij.

Passitaz: mundate pae: ʒc.

Cogn^o in s. q. Aq: cors, ad Colat.

thijs add^o Syr: Capitt: qm:

Violac: @ ʒij.

Drysaubi: simpl: ʒij.

ʒi. Apozema.

bro w ant v solibus.

deferat hora iv^a

ʒi. Apozemat: Fleaspe ʒijij.

cui infunde per noctem.

Fol: Simna^o orientat: ʒvj.

Sem: Anisi ʒij.

Cinnam: ʒij.

anani Colat^o capessae add^o

Diacatbol: ʒij.

Scammon: ʒij. m^o.

ʒi. Saniflas.

Deferat cras mane.

ex quo vni scitis habuit.

Statim post assumptum
hontum purgantem Haemophylis scita.

Proqz recurri sumis ad Potionem antulcracia

ʒi. Rad: Consolidar,
Ruffilag: @ ʒij.

Herb: Melissae

Capitt: qm:

Ruffilag:

Rabiosa

Alchymilla

Sanicula

Pyrola @ Mj.

Sem: Plantag:

Berberis @ ʒij.

Scogio in s. q. Hydromel: ad thj.

Colat^o add^o

Syr: Myrtillor: ʒij. m^o.

ʒi. Apozema.

deferat a prandio.

14^o Januar:

ʒi. Amygdal: Dulci: excoct: ʒij.

Sem: w Saigr major: @ ʒij.

Papaver: ʒij.

contingant in Mortario marmoreo

stusim infundendo Deet^o Hordii ʒviii.

ʒi. Emulsio. Diluenda

Syr: Violac: ʒij.

De Papav: ʒij.

// 36 //

1134. b. //

Class. Puriss

16. Januari:

℞. Diatartazi Compos: ℥j.

Sumat ut supra. 7. Januari

ex quo cum in solis habuisset
silli ut ad inguissim lecti

℞. Abasiacis, vov. 3 ℥. //

1130. a. //

1135. //

17. Januari:

Joban Gaell.

℞. Syr: Rosaz: Soli cum soli: Soma
& Ababachi ℥ij.

Cocozzi: Tactazi ℥b.

Diagoidi: qz: ℥x.

Aq: Absinthij ℥ij. m.

fi. Haustis.

Retratis satim

cum tamen sub asperam recessis
nihil excoctis intelligerem, silli
ut ipsi subdicitur
Suppositorium.

a quo etiam nihil excoctus nisi junct
cas Suis ducione, Salsidie

Reddum Potuoz: cum 10. Januari

infusione Foli Soma ℥b.

Le Anisi ℥j.

Cum denum tempore Casus solis in vel
17 habuit.

Retratis etiam Julopis Salsidie
mis ex Redd. Hordei. etc. //

pro Jacobo Medico pharmacopite.
Vinum Hippocraticum

19. Januari

℞. Cinnam: ℥ij.

Lingib: ℥ij.

Sacchari ℥xvi.

Vini albi Gall: (vel Rhemani)

℥vi. (℥s & Fox holl.)

et iii mingulis Metebis

macerentia in loco calido, inde cola
maneam Hippocraticis, quo si. simplicissimus
& purissimum Hippocraticum

Rubrum. a. officis cum Tornisole.

Album vero si inter colandum affu

ditis Lactis Vaccini ℥x.

11 Joban Gaell

21. Januari

℞. Ung: Alabastrini ℥j.

Ol: Chamomel: ℥ij. m.

fi. Liniment

1137. //

Gartungd Gaell.

22. Januari

℞. Elect: Hierac Picaz

Diaphanica: ℥ij.

Diacathol: ℥b.

Syr: de Arthemis: ℥vi.

Aq: Creborij. q. s. m.

fi. haustis.

1137. //

136 // Johan Garle.

23. Januari:

℞. Syr: Ros: sol: cam fol: Soma
 & Ababar: ℞j.
 de succo Limon: ℞ss.
 Diagridij ℞ss.
 Aq: Cichorij ℞ij. m.
 Distrats fatius
 fi. haust:
 //

136 // Geertnijd Garle.

24. Januari:

℞. Rad: V. aperient:
 Emilia Comp: ℞ss.
 Fol: Absinth:
 Centaur: minor:
 Melissa, ℞ss.
 Aethiopi:
 Salvia
 Betonica, ℞ss.
 Sem: Anisi ℞ij.
 Fenniculi,
 Cumin ℞ss.
 Flor: Chamomeli
 Meliloti, ℞ss.

Concisa parim & contrisa dente
in Garta,

In s'is abades pot was in minggell's
 ontz ist dinstre lise, coque ad tertias.
 Col. sumat siccum man & coepit.

25. Januari:

℞. Diatactari Compos: ℞j.
 (℞ss - xxx - vu.) fi. Pulvis
 sumat eos man cam Coelez. Cervisae.
 cam Castoria & alginine.
 Vespri ℞ Betonica, vone ℞ss. //

139. b. //

137 // Johan Garle.

11. 28

℞. Fol: Card: Senu:
 Betonica, ℞ss.
 Fol: Sma: Alveanda: ℞ss.
 Sem: Anisi
 Fenniculi, ℞ss.
 Decognants in Aq: totis q. s.
 Col. infunde per noctem
 Rhubarb: opt: ℞ss.
 Rad: Melboaca ℞j.
 Macis,
 Cinnam: ℞ss.
 man col. expolse, addo
 Diagridij q: v. m.
 fi. haustus.
 V. sicut habite.

129. a // Buehje

26. Januari:

Abraham Stomach m. d.

℞. Radice: V. aperient: ℞ss.
 Albea ℞j.
 Herbar: Agemon:
 Equid: Vm:
 Cichorij, ℞ss.
 Aethiopi:
 Aethiopi, ℞ss.
 Sem: in saige major: ℞ss.
 Cichorij,
 Anisi,
 Fenniculi, ℞ss.

Dente in Garta.

Coque ad tertias in s'is abades pot was
 vone minggell's col was g' lodes dno.
 Col. sumat haustum man & coepit.

144. //

1136. a. // Clara Foriss Gosegell

℞. Diastactaci Compos: ℞j.

(36 - xxx - vii)

Sumatur ut supra.

1140. a. //

Clara Gttrckell,

20. Januarij.

℞. Elect: Hierac Cicera ℞j.

Sp: Diacasthani ℞ss

Dingridij ℞ss.

cum Syz: de Absint: q. s. m^o.

℞. Conditum.

1141. //

1137. // Joban Garll,

℞. Cons: Melissa ℞j.

Succi Citri ℞℥ij.

29. Januarij:

℞. Mamma Calabrina ℞ij.

Sumat cum infusio

1142. //

Citt: de Ammoniaco,

℞. Mors lictida,

Ammoniaco cum lacte Scyth: ℞ss.

Ababarbari opt: ℞j.

Myrobis

Cocci ℞ss.

cum Succi Citri q. s. m^o. ℞. Massa.

quod ponderabat ℞j. ℞ss.

Dingena infans dictum mersidum

Miela affinis mui Alkaiici Cray Cray

℞. Ag: Stitt: Card: Bened:

Melissa,

Cichori: ℞ ℥ij.

Syz: de Cichori: simpl:

Succo Cardui Bened: ℞ss.

de Succo Citri ℞ss.

℞. Sulphur: q. s. ad gratum

acutum m^o. ℞. Si. Julep.

℞. Extr: Card: ℞ss.

Cocci sinceri q: v.

Lapi: Beryll: q: ℥ij.

Ag: Scabiosa,

Card: Bened: ℞ss. m^o.

℞. de Coebleri.

30. Januarij:

℞. Cocci sinceri q: vii.

Lapid: Beryll: q: ℥ij.

Syz: de Succo Cardui ℞ss. m^o.

℞. de Coebleri.

1139. //

1138. // Joban Garll,

℞. Mannis Obersti, ℞ss.

Sacchari Btklari: ℞ss.

misceat cum Borelio vel potu.

31. Jani

℞. Rad: Althra: ℞j.

Malva, (vel hianalva)

Darictaria,

//

Mercurialis
 Violae: (C) Mij.
 Botonica
 Salvia: (C) Mij.
 Flor: Chamomile
 Stoechad: (C) Pj.
 Sem: Anisi
 Fenniculi (C) Zii.

decoquant in Aq: rose qd. in bal.
 his dissolv elect: lenitior
 Diacantholo: (C) Zvi.
 Sacchari rubri
 Mellis, (C) Zj.
 M: Rota,
 eors (C) Zj.
 Salis Zj. M. si. Entima
 Inficiatur circa horam oct.

11

13011 Dignina Gross 1^o Februari

Op. Syr: Ros: fol: Zj.
 Diacridij q: m. M.
 Fabibeat parum eor coctuari,
 restori etiam
 parum Croci
 cum coctuari eubricis saccharato.

Op. Aq: Rosae: q. l.
 Croci parum, si. Collyr:
 Ocul Aq. Lac mitricis atrens multum
 Op. Mellis Rosae: Ocul
 Syr: Viol:

Nitricae papillas quandoq; inungat cum
 Unguento Rosaceo, et tunc lactationis detragat.

Op. M: Amygd: Dulce: Zj.
 accentes express: si habis, malin.
 sum hujus semicoclear et misce
 cum M: Olivae: aq: fact:
 Cum pluma linant nates
 Oculos vero nitricae lingua sua lingat: &
 unguento nitricis ac tenui detragat. // 42. a. //

13012 Joban Caell.

Op. M: Rosae,
 Chamomil: (C) Zj.
 Acti qm actroim,
 Aq: Rosae: (C) Zj.
 Botonica, Zj.
 si. Excoctad:

Op. Melissa Mij.
 Flor: Cichor: P. ij.
 coquo in Decti Hordei s. q.
 ab: the. add: Syr: de Saco Limon: Zj.
 Cichori cum Rbro,
 Botonica,
 Melissa, (C) Zj.
 M: Sulph: parum, M.
 Li. Julep:

137. a. // Polletwijd Casce

Op. Rad: V. aperient: (C) Zj.
 Polypod: q. Zj.
 Fol: Botonica,
 Ricissmae:
 Salvia, (C) Mij.
 Centaure: minor:
 Asthenis:
 Melissa, (C) Mij.

Semis tr. stig: major: @ Zib.
Anisi
Feniculi, @ Zij.
Fol: Semina oriental: Zib.
Epithymi, ZB.
Flores in cordial:
Chamaemeli, @ Pj.

Cognit in f. q. Aq: rose, in triss,
Colaturam ~~acemat~~ ^{acemat} ~~depressas~~ ^{depressas} et aromatizata
Cinnamoni Zij.
Gariophylli: Zj.
Dissolve Syr: Byzantini,
de Pimaria, @ Zij.
fi. Apozema.
Joco v. desitibus matutinis. //

Polidio autem assumeret Bitt: Ammoniac: N^o. v.

//30.a. // Casus Durici Veratill,

Restituts Apozema quid //32.a. //
//41.a. //

//34. // Lij. S. t. i. s. Judo: hoxor Episdem

De Bitt: de Ammoniac, Zib
fi. Bitt: xlv.

Sumat singulis tertijs aut quartis
diebus N^o. iii.
Ovesperi hora una aut altera ante
coenam.

//64.a. //

// Februario Galle, 4^o Februar:

Uena basilica secta fuit, ac
Sanguis effluxit serops ad 4^o m.

//39. // 39. //

//39. b. // Johan. Galle, 3^o Feb:

Suppositorium inditum
hujusmodi exaruit faciem durioris

5. Feb:

De dotti precedenti Clyster: huj.

in qua dissolve Elect: Miana Zj.
Bened: laxat: Zvi.
Mellis Antbosati,
Sacchari cubri @ Zij.
li: Rota,
Lauri, @ ZB.
Salis Zj. M^o.

fi. Entema.

Supplicat hora 12^a aut x.

quod Entema cum vino intineret,
nec aliud quidquam per sedem
aut per os, (nisi Manna Christi
granulum cum vino) admitteret
persistente Cere infanni, ac
subsequente excrementis spontaneo pro
fluvio, ac tandem convulsiono ex
inanitione,

22^o Februar:

Obijt circa horam 3^o vesperis

Ho. a. // Clast Gouiffy. 13. Februar.

℞. Diastasi Comp: ℥ij.
(℞℞ - xxxo - viii.)

Sumats ut supra.
ex quo sedes novem habuit.

//

Ono. G. Gaell. 17. Febr:

℞. Cith: commun: N.º ̄v.

℞o ̄iii. de lib: ante carnos sumendi
singulis tertijs diebus.

II Clast Gouiffy 10. Februar:

℞. Rad: Polypod: q.
Enula Comp: ℞. ℥ij.

Herb: Betonica,
Melissa,
Salvia,
Rozismar:
Chamaed:
Chamaepit: ℞ Ms.

Sem: Anisi
Feniculi, ℞ ℥ij.

Fol: Senna ℥℞.
Suebit,
Hernodactyl: ℞ ℥ij.
Zinzibec:
Caryophyll: ℞ ℥ij.

℞. Vetro. in Hydroult: ten: q. s.
in Col.º ̄viii. Dissolve

Syr: Rosar: sol: cum Senna ℥℞.
de Fumaz:

Oxymel: Simpl: ℞ ℥ij.

℞o ̄ii. de lib.

℞. Apozema. // 43. a. //

// 16. b. // Infans deximistris Ovar Conisus
Barman Egell. 19. Febr:

℞. Aq: Stitt: Card: Bened:
Scordij, ℞ ℥ij.
Crebor: t℞℞.

Syr: de succo Citri ℥ij.
Card: Bened:
de Crebor: simpl: ℞ ℥ij.

℞. Sulph: q. s. ad saporem grati
N.º. si. Pulap.
distrats statim.

℞. Croci puresi q: vii.
Lapi: Petreard: or: q: iii.
Syr: de succo Citri: ℥℞. N.º.

℞. ex Coebleari,

// 42. b. //

// 30. a. // Clara Gouiffy, 1000,

Respetats Conditum, q. supass 20 Januar.
// 42. b.

// 33. // Joff. Anselmina Boll,

℞. Vini Hippocatici Extens: ℥ij.
mixtats cum vino et Saccharo.

℞. G. Tacambacca ℥ij.
℞. Succini gutt: ℥ij.

℞. si. Emplast: in forma
daler,
umbilico applicandum

// 43. //

Chamaed: ℞ ℥ij.
Caryophyll: ℞ ℥ij.

Flo: Sambuci
Lacumbula
Contans: minor: ℞ ℥ij.

// 25. a. // Joff. Marktbild van Alb. 20. Febr.

℞ elat. thera Picca ℞ij
 Tabul: Diacarth: pulv: ℞ij.
 Diagridij ℞℞.

Siue Symplo. (Syr: de Cicis: simpl: parum.)
 cum Electuar:
 satis liquidi: esset. Om^o

// 05. //

// 39. // Dingtra van Oordt, infans.

℞. Empl: Diaclyli cum Gum: ℞℞.
 Ung: Diakthor: ℞ij. M^o.
 fi. Maggation.

// 66. //

// 41. b. // 4 kindt van So: Eyll, Voors.

— Repetats Pulv: postremus.

— ℞. Croci Sinceri gr: v.

Sp: Diamangar: frag: gr: vii.

Syr: de Yucco Card: ℞℞. M^o.

℞. ex cochleari.

— Repetats Jule ℞:

21. februarij

℞. Syr: Rosar: solut: ℞ij

22. Febr.

quantum fieri possit, abstinere a lactatione,
 sed edat pulticillam, ex vino Rubiano cum
 multa aqua dilata & saccharato,

//

// bibit vero ex tali potione, quae
 ℞. Cervisia tenuis ℞. part: viii.
 Vin Rubiani, part: i.
 Sauboni q. s.

potritus mitra sitis. tempore de ean
 dem mixtura bibere, sine vel cum saccharo

// 45. b. //

// 41. b. //

Clava Sperduchell.

• Cibiarius catinfectis collo anteriori parti
 applicerat Emplastrum de Mucilaginis
 ac dederat Gargarisma, quod factum
 erat ex Deco Hyssopi, Salvia, Majorana
 & Bismalva
 & pro lineto curio Mel Rosaceum.

Assumpserat quoque Decum prunor:
 cum Fol: Sinae.

Ex quo cum pomeridiano tunc nihil
 exeretisset iussi ut Supposito rimum
 subderet, quod tamen resistere
 cogebat ob Hamorrhoidas.

23. Febr.

℞. Syr: Ros: Sol: cum fol: Sinae ℞℞℞.
 Cr: Tartari ℞℞.

Diagridij gr: v.

℞. Cicli ℞ij. M^o.
 fi. Laustrum

Fiat Cataplasma ex Pulv: Rad: Albi
 Taro: S: Fungu: & Limi, - & Albo
 Crudo in Alei lacte duto, in formam
 pultis, cui addo Ung: Diakthor:

fi. Cataplasma,

quod calide inter duo lintea variocra
 applicet.

//

// Eclogia. a. fiat hoc modo
℞. Mellis Rosi: colati, ℥v. (℥i)
Diamor: ℞ ℥ss. M^o

24^o Febr.

℞. Melissa
Betonica
Summit: Art. Lemnis: ℞ P. ij.
Fol: Senna ℥ss.
Ababachari
Stabits: ℞ ℥i.
Rad: Meccas: ℥ij.
S: Amyi
Fenic: ℞ ℥ss.

contusa rudi modo includantur linteis
rueb. pro Pippa.

Suspendantur in Cerasis tenuis ℥ij. (℥ij)
de colat. Sumat singulis matutinis basillis.

℞. Hyssoji
Violaia
Bismalua
Bellidis minor: (Cibus & Consolidam mi-
noribus ac nonnulli Cibus in lag roris
B. Madagascariensis vocant)
Cognis in Aq: colis q. s. in col: ℥ss
disolve Diamor:
Mell: Rosac: ℥i. Gargarisma

//25//

pro hucore mra

℞. M: Chamomel:
Lilior: ℞ ℥ss.
Rosacet
Violac: ℞ ℥ij. M^o

℞. Aq: Rosac: ℥ss.

//41.// Joff: Anselmina Boll. 4^o Martij.

//42. a.// Cerae Cerasif 25^o Febr:

℞. Diabartari Comp: ℥ij.
(℥ss — xxx — vii.)
Sumat ut supra.

//44. a.//

// Clara Exor. Inckell. 26^o Febr:

Reiteret postea: Cassiana Ceta //
plasma ea Gntu: Rad: Althea
S. Feniqa: ℞. addendo floris Chamomeli
& Nucklati.

//32. b.// Com. Van Post 20^o Febr:

℞ Rad: Althea condit: ℥ss.

℞ Rad: Emula cond: ℥ss.
utatur alternatim, ut supra.

//63. a.//

2^o Martij.

℞. Gum: Tacamahac:
Galbani, ℞ ℥ij. M^o

dicat super alutam in forma
Emplastri.

//

S. Fol: Salvia
 Majorana & Mj.
 Similitat: Absinth:
 Paternis:
 Corismar:
 Anethi, & Mh.
 Sem Anisi,
 Foeniculi, & Zib.
 Dauci, & Zij.
 Carui, & Zij.
 Breuar: Lapi,
 Juniperi & Zij.
 Floz: Chamomeli,
 Meliloti, &
 Anthis & P. j.

Continenda. continenda, incidenda
 incidunt, & in ista consonant in lin //
 Atq; raris pro Sacculis Anobis.

S. Ol: Chamomel.
 Lilioz:
 Rosar: & Zib.
 Ung: Alabastr: Zvi.
 Oij: liq: Vita dissol: ZB.
 Syrac: liq: ZB. M.
 S. Liniment.

//43. a.// Clar' & Suis 5. Martij

S. Distastari Comp: Zj.
 (ZB — acce — VII.)
 sumat sit sispia.

//45. b.//

Maut paulo ant' horaz tertius 6. Martij
 jii erat dies Sabbati
 Nata filia prima primogenita.

//37.// Dizeles Ababas Etoms Oved.

S. Conf: Elad: Nitro Picra Zij.
 Sp: Diacasthani, Zij.
 Dingrid: q: du.
 cum Syb: de Paternis: q. s. M.
 //46. a.//

pro filiola mea, Milba 9. Martij
 eodem die Baptizata in D. Gertrudis

S. Syr: Ros: sol: cum Abco Zij.
 acts in ollula.

sub vesperam S. Patricius parum
 sumet in parvillo jesculo. //

//43. b.// pro uxore mea, 20. Martij.

S. Manna Calabz: Zib. dissolvat
 et sumat cum cervisia tenui calida.
 //45.//

// pro Filiola mea 22. Martij

S. Ol: Anethini
 Lilioz: albor:
 Chamomel: & Zib.
 Nitac: Zij.
 Syrac: liquidi Zib.
 Camini
 Anisi, & pulverizat: Zj.

balliant leviter, & colents.
 quo venter dolens ingatur. //45.//

// 10. // Moeijs Boot

℞ Syr: de Cichor: cum Dho Eß:
Cama: Tactaci ℞j.
Diagrid: qz: v.
℞: Arthemis: ℞ij. M.
fi. haust:

12. Martij.

Sub vesperam ad ingressum lecti,
℞. Theriacis, voor 3/4.

// 11. // pro Urore mita

℞. Ung: Rosacci parum

quo illinants papilla, ac post tempore
suctionis abluants Aqua Rosacea,

Ubi sinecit infans, papilla egraguo ablu
ants Aq: Rosacea (vel Aq: simpl: colth) saccharata

// 17. a. //

// 26. a. // Henrick van Voort, affinis 13. Martij.
mens

℞ Potionis Frydachij. ℞j.
sumat mane & vesperi haustim.

// 11. b. // pro Filiola mita.

14. Martij.

℞ Mellis Rosac:
Syr: Violac: ℞ Eß. M.

℞. Bityri insulsi,
Saccari Candi, ℞ p. a. q.

// 16. b. //

// Henrick van Voort, affinis mens.

℞ Card: Beni:
Sumit: Absentb: ℞ Mß.
Fol: Semna Eß.
Rad: Mechoaca ℞j.
Sim: Anisi
℞ Nic: ℞ Eß.

Floz: in Cordial: ℞ P. j.

stent in infusione p noctem in
Aq: cois q. s. mane facta lvi
ebullitione colents, in colat. a dissolve

Syr: de Cichor: cum Dho Eß:
Diagrid: qz: v. M.
fi. haustus.

15. Martij.

℞. Theriacis Indoom: voor 3/4.
sumat ad ingressum lecti, & bene
cooperthi stragulis superindet si possit.

// 16. a. //

// 12. b. // Harman Eijls soontje

℞. Aceti Rosati parum,
quo oblinants lingua & palatum,
ac deinde afficets Bityri insulsi
Saccari albi, ℞ p. a. q.

℞. Mellis Rosac:
Syr: Viol: ℞ Eß.
om. pro linctu.
// 62. a. //

// 11. a. // Claes Corissh

℞. Diastat: Comp: ℞j.
sumat ut supra. (33 - xxx - vii.)

// 19. a. //

Mijs Heer Van Thienboris.
16. Martij.

℞ Sacchari albis: ℞q: Rosar: dissol:
et ad consistēt tabul: costi ℞ij.

℞: Macis gutt: vi.

Gaiofyll:

Anisi,

Juniperi, C gutt: iiii.

fi. Tabellæ.

// 93. a. // Cons Boot,

fi. Tabellæ Eadem, q̄ pro D. de Thienboris.

// 79. a. //

// 44. b. // Dieckje Absorbam
Stroms Oved.

17. Martij.

Reputats idem Conditum,
quod supra // 44. //

// 54. a. //

// 45. b. // Hebreick van boot, affinis mēis.

℞ Diastasi Comp: ℞j. qz: iiii.

(℞j — ℞j — qz: iiii.)

sumat cum vini aut Cerevisia
tenuioris coctura: iiii, aut ii.

hora j^a ante jescutium: mane
jescutino stomacho.

et habet sedis x. vel xi.

Quæpti ad ingressum lotti,

℞. Thiacis roor ℞j. f.

// 40. a. //

// 45. a. // pro Filiola mea.

℞. Syr: Violacei ℞j.

Mellis Rosacei ℞j. M.

~~℞~~ Zents Tol. Hedera,
pro siccior mea

10. Martij

℞. Syr: Ros: sol: cum Pisco,
et Summa ℞j.

℞. ℞: Orozum parum.

19. Martij

℞. Mellis Rosac: ℞vi.

Syr: Violac: ℞ij. M.

// 40. a. //

// 7. a. // Margrietje's Adriandus

℞. Aq: Still: Card: Bernet: Hoff.

Calendulae,

Scordij,

Boragini: ℞ij.

Syr: de Succo Cardui ℞iii

Citri ℞j.

℞: Sulphur: q. s. ad geantium
acorem. M. fi. Zulep:

℞ Thiacis — roor ℞j. f.

sumat ad ingressum lotti,

cum pradietti Zulepi ℞ij.

// 47. a. //

// 45. a. // pro Uicore mea,

℞. Mucilagini: S. Cydonior: cōm
Aq. Rosac: Extract.

G: Tragacanth: cōm Aq: Ros:
dissol: C. ℞ij. M.°

Imponant papillās Fol: Violarum. // 40. b. //

// 46. b. // Margarithis Adriatic. 20. Martij

Indat Sūppositorium, statim.

resperi Rq. Tberiac: — voor 3 st
// 40. b. //

Mazicij's uxor Coloni,
opt hūg te Oude-Gebyn.

℞. Fol: Calamentis:
Pulegij,
Origanij, C. Mj.
Majorana,
Rosimar:
salvia, C. Mβ.
Arbērnis: Mij.

sem: Anisi,
Feniculi,
Danci, C. 3 iß.

Flor: Chamæmeli
Meliloti

contingenda pacem contingant, et
incidenda incidant, ac
Dent in Abarta

gā was a linne - saphent g.
anaecht wel doornagyt was de
grootte was de grote w. Fricik,

// ℞. Spiriti Vini Melis: ʒijß
Saccari Purati ʒij.
Succi Citri ʒij. M.°

℞. G: Tacamahac:
Gallani, C. ʒij. M.°
fi. Emplastr:

imponendum Umbilico.

℞. Melispa Mij.

laik get sēas in dez arde pol
out 4 ming. dez — vooit — lēde
tot op 3 ming. dez, Cobato
ūtats pro potū quotidiano.

// 49. a. //

// 33. a. // Jpsē Ego inflammationē Ten-
sillarum, et Cephalalgia la-
borans,

Genam mihi scari iussi Salsicam,
& efflicat Sanguis () ad ʒij viii.
vidid. a. assumpseram Cito: id Ammoniacō
N.° iii. autē carnem, unde manū sedem
tantum unaz habuēram.

℞. Rai: Albi: Condit: ʒijß.

℞. Fol: Plantag: Mij.

Rosar: rub: Mj.

Fenicūm paria vi.

Cogūc in s. q. Aq: Cois, in
Col. a. ʒij. Dissolve,

Mellis Ros:

Diamori, C. ʒij.

Ol: Vitrioli parūm, M.°

fi. Gregarisma.

℞. Herbar: Salvia,
Majonica,
Hyssopi, ℞ Mj.

dentz in ebacta.

tertia pars coquats in ℞s unguentis
postem. etc. pro Gargarismo
altera in ℞s unguentis aquatibus
itidem pro Gargarismo.

21.º Martij.

℞. Diatartari Compō ℞j. gr: iij.
(℞j — ℞j — gr: iij.)

Sumpsi eum Cerevisia tenuis ℞ij.
Sosis ij ante insculum, mano, etc
et Sabini sedes vi.

tūm dolor omnis ac inflammatio
protinus exauit.

// 54. b. //

// 46. a. // Hēnrich van Vert affinis meū

℞. Rad: Albea condit: ℞ij.

// 49. b. //

// 46. b. // pro Filiola mea

℞. Mellis Rosac: ℞j.

Syz: Violac: ℞j. M.º

Indats etiam Suppositorium — Ex
particula Caudela intincta Ol.º Rapar:

// 49. b. //

// 47. a. // pro Uscori mea

℞. Sacchari Candi albis. &
pūlveris. ℞j.

inspergats parim papillis, ac
circumcirca illinants Muccila
gino (ut supra // 46. a. //)
ac imponants Fol.º Violarum.
// 50. a. //

// 47. a. // Margwrietjz Adriacub.

℞. Syz: de Cichoz: cum Rbz ℞ij.
Diagrid: gr: ixx.
Aq: Cichoz: ℞j.

M.º fi. Suisit.

sumat cum Custodia & argimino
eas mano.

22.º Martij.

℞. Hordei integri Mj.

coquē in ℞ unguentis aquatibus,

Col.º feigstacta addē

Cimamomi ℞j.

Sacchari opti. ℞ij rot. iij. M.º

& Col.º Scurctz pro potū.

℞. Iberiacs Androm: roos ℞j.

sumat eas aespēri ad ingressum lecti
& binē testa superfundet si possit.

// 47. b. // *Distica* 1^o *Ordo* *Geij* 23^o *Martij*.

Q. Decoti Melissae (ad q^o supra // 47. b. //)
 thj.

Floz: Chamomeli, Pj.

Sem: Cuminum pulv. Qij.

Coqu^o, Col.^o ʒij. Sumants vesperi
ac totidem man^o.

Sumat etiam Mali Citij testatam confissa
parum aut Pol.^o Semperivi decortica
tum et in Aq: flevia madefactis or^o
tenentis.

//.

// 45. b. // *Clare* *Geij*

Q. Diatact: Comp: Qij.

(ʒb - cccc - vii.)

Sumat ut supra.

// 53. a. //

// *Mazzeber* *Geij* 24^o *Martij*

Q. Ol: Chamomel: ʒij.

Lilior: (Amygd: dulc)

Am^osim: ʒij.

Pulv: Cuminum Bis.

bulliant leviter, et Col.^o detz

pro Linimento

quo Hypogastrium illinatur.

Q. Syr: de Hyslope

Capi^o: ʒij. ʒij.

Oxynac: simpl: ʒij.

M^o fi. Lincti

cum Bacillo Liquiritias.

//

// *Q. Iberiac: Androm: Qij.*

Cervi oz: ʒij.

M^o fi. Bolus.

Sumat hora somni cum u^o aut iii
cochlearibus Centurisia.

Q. Lob de Libes parum

sumat subind^o aliquantulum in acu
cultri.

// 40. a. // *pro filiola onca*

Q. Iberiac: Androm: Qij.

pro iii aut iv dosibus
cum cochleari centurisia saccharata.

20^o Martij.

Q. Syr: Violac:

de Melissa,

Mellis Rosac: ʒij.

M^o pro Lincti.

// 50. a. //

// 40. a. // *Hendrick van Post affinis nobis.*

Q. Petionis Fendacij thj.

sumat man^o et vesperi hysitum.

// 50. a. //

1140. b. // Vxor mea Barisja. 29^a Martij.

℞ Diatact. Comp. ℞j.
(xxv — 26L — vii.)

Sumat cum Cervisia tenuioris t^o
pofacta coctura: m. aut iv.
1^a hora ante juscubum.

℞ Manna Calabe. ℞ij.
1179. a. //

1149. b. // pro foliola mea. 31^a Martij.

℞ Axungia ovilla parum
liquefiat, eaq³ linants inguina
et pedes attenti, superimposita
particula omenti (cum 4 colat.)

1103. //

1149. b. // Hendrick Cray Cort, 2^a Aprilis

Reiterantz Potio Feijdadij,

1151. a. //

Will. Inxins d. d. d. 4^a Aprilis:
Huyserman van Jacob Lambertz Cloot.

℞ Potionis Feijdadij ℞ij.

Sumat statim.

//

11 ℞. Aq. Stib^o. Card. Sinc^o.
Endiv^o. C^o ℞ij.
Syr: Acetosi simpl.
Caymel: simpl. C^o ℞ij.
Minnia ℞ij.
Sptem: Ceti ℞ij. M^o.
destrats statim. pro haustu.

℞. Herbar: Melissa^o
Sclabica^o
Scabiosa^o
Sanicula^o C^o Mj.
Festivus:
Thyllag:
Cariohyb: C^o Mj.

Sem: Anisi:
Fenic: C^o ℞ij.
Nigella ℞ij.

Fol: Senna ℞ij.

Floz: Citrullorij minor: ℞ij.

℞. dectio in Aq: cor^o q. s.
in Col^a t^oij. dissolv^o

Syr: Rosi Soli cum d^obo ℞ij.
Mellis Rosae: ℞ij.

℞. Apozima pro 27 dosibus,
in quacum h^o dissolv^o

Diacenthol: ℞ij.

Minnia ℞ij.

destrats eas man^o. M^o. pro haustu.

6^a Aprilis.

℞. Diacenthol: qv.

Diapboen: ℞ij.

Syr: Capi R: C^o Mj.

Caymel: simpl. C^o ℞ij.

Aq: Scabiosa q. s.

℞. haustu.

//

11 *℞. Potionis Fejedachij ℞^{ij}.*
Sumpsit ad ingressum lecti, et statim
exomuit.

11 *So. a.* 11 *Hendrick van Voet,*

Acetoretur Potio Fejedachij,
additis Hyssopi P. j.

Salvia,
Majorzana C. P. β.

Sumat ut ℞.

11 *52. a.* 11

11 *Will. Empij's Adelt,* *9^o April.*

℞. Potionis Fejedachij ℞^{ij}.

Sumat summo mane,
deinde,

℞. Syr: Acetosi simpl: ℞β.

Syrmel: simpl: ℞j.

cum Bacillo liquore: M^o pro linctu.

— *Obijt circa*

Johann Stricks Dieckß.

℞. Mammae Calabe: ℞j.

dissolve in tenuis cervisia calida ℞^{ij}.
Colat exhibeat.

9^o April.

Sumpsit pulverulentum ex
prescriptione D^o Milani's
quem Cecido Huse Mercurium dulcem

9^o April: 51.

℞. Syr: Violac: ℞ij.

de Agesta,

de Succo Limon: C^o ℞j.

Aq: Still: Scordij,

Cichorij,

Agemonia C^o ℞^{ij}.

℞. Sulph: q. s. ad yeatum — ar^o //

rem. M^o Si. Gulep:

11 *52. a.* 11

Majobj's Luyt's,

℞. Tabell: ex ℞: Chymic: parum,

℞. Qm Gallici hantum,

Macis confracti hantum

coctur j. aut ij calida exhib:

Frictiones lenes cum pannis lanis
subris calentibus institui.

tum D^o Strattini prescripsit

℞. Aq: Cinnam:

cum Sacch: Penlati, M^o

pro cibo sumpsit parum talem vino intin^o
atum —

et tandem

Gotthist etiam sumere
aut quum sorbit,

11 *52. a.* 11

M^o Groove van Thienboon.

℞. Sem: Mgella pulv: ℞j.

sum cum cervisia calida butyrate.

// 51. // Mayebits Lügts, 10. April,

℞ Manna Calabrin: ℥ij,
dissolve in tenui cerevisia calida
hastā, sumat hora una ante soꝛo
bituanciam.

// 52. // Jobans Strick Croosb.

℞. M. Vitrioli ℥ss,
sumat guttulas aliquot cum tenui
cerevisia.

// 27. a. // Maye' Gan Doet,

℞. Pitt: commun: ℞j,
sumat aliquando ante carnem,
iii. vel v.

// 11. // Aetj' Gan Doet,

℞. Pitt: de Ammoniaco N.º v.
sumat hora ja. ante carnem.

// 51. a. // Hendrick Gan Doet, 11. April:

℞. Cotinis Frydachij, pro
strama descriptionis ℥j.
sumat ut supra.

// Aetj' Gan Doet

℞. Manna ℥ij.
dissolve in tenui cerevisia,
pro hastā.

// Mayebj' Lügts Croosb.

℞. Iberiac: Androm:
Ext: Card: Bened: ℞. ℥i
M. si. Robus.

sumat cum coctleari vini,
& moderato tactu supersuadet,
linterisq; calidis sudoris deturgans,
ac calidum induat instilium,
pro reficiendis viribus sumpit primum
orbiter, & postea in gallina cum vitello.
Postea sumpit Apozema pro
cordis corroboracione, & altera
tionē caloris interamtorum.

12. April:

℞ Cor: Rad: Ciobro: ℥ij,
Card: Bened:

Boraginis,
Melissae ℞. Mj.
Passular: minor: ℥j.
Semin: feigdor:

℞. ℥ij.

coque in s. q. aq. coris,
ad ℥ij, Colat: deo pro uñ
// 53. a. //

// Aetj' Gan Doet,

℞. Diatact: simpl: ℞j.
(℥ij - ℥ss.)
sumat cum tenui cerevisia.

// 53. //

Hendrick Febrichs.

℞. Veg: Alabastr:
℥ss // 17.

℞. Bitt: ad Ammon: N^o. 17.

Beleiche Clock ancilla m^a. 15^o April:

℞. Charactelij parum consiciffi Mj.
Sem: Cūmini pūta. ℥ij.

// 49. a. // Claes Zouich.

℞. Diatact: Comp: ℥j. ꝑ. vii.
(℥ij — ℥ij — ꝑ. vii.)

Sumat ut supra. // 56. a. //

// 52. b. // 16^o April.

Majchje Luytjes, Wouff.

Itterets postea in Apozema
alterans. //

// 52. // Aetj^o Was loot,

℞. Mūccilag: Sem: Cydonjæ: cum

℞. Rosæ: extracto,

℞. Tragacantæ: ℞. Rosæ:

dissol: ℞. ℥ij. M^o.

q̄is linants mamilla^o circum papillas,

℞. Bagadibus cetero inspergats

Pūlis tenuiss^{is}: Sacchari
Candi albiss^{is}.

// 72. //

// 63. a. //

Majchje Luytjes 16^o April:

℞. Fleishte J. Strateni,

℞. Jutis: lax: ℞. Senna ℞.
Senna et Rhubarb: in ℞j.

Endivia q. s.

℞. Salu: foli: ℞. ℥ij.

℞. Cichor: cum Rhæo ℞. ℥ij.

℞. Scammonij ꝑ. ℞.

M^o. si. hantus.

// 54. //

17^o April:

℞. Consis Johas Was Nellesteys.

℞. Diatact: Compos: ℥j. ꝑ. vii.

(℥ij — ℥ij — ꝑ. vii.)

Sumat cum coctis: tenuis q. s.
hora una ante p̄sentum.

// 50. a. //

//52.a.// Hendr. Van Doet affin: meij. 19. April.

Reitereritz Gotic Feijdadij.
 Spreit praescripta supra pag: 51.a,
 //55.//

//53.b.// Majchij's Luyt's. 20. April:

Reitereritz postremis. banstus coc
 infus: laxat: audento
 Scammonij gr: ij.

//46.a.// Dirckje Jans

℞. Uct: Hierac Bicca ℞ij.
 Sp: Diatrach: cum Abco Ziss.
 Diagridij gr: xviii.
 Cons: Bethon: ℞ij.
 Syz: de Aetbernis: parum,

M. si. Conditum

//56.// 23. April:

Barthje brijersvrouwe van Heer de Wit

℞. Sacch: albis: Aq: Rosae: dissol:
 et ad consistent: Tabulati
 cocti ℞ij.

℞: Gariophyllor:
 Macis,
 Amisi,
 Junci: ℞ gutt: iiii.
 si. Tabella.

Spec: Diat: N. 27. April

℞. Fol: Senna Oriental: ℞ij.
 Hermodactyl:
 Turbit, ℞ ij.
 Agar: albis:
 Rad: Meborca ℞ ij.
 Lingib: ℞ij.
 Cinnam: ℞ij.

si. Pulvis.

℞. Spec: Diatrach: cum Abco ℞ij.

℞. Crem: Tartari ℞ij.

//40. a.// Pro m^o usso e Vaco, et.

℞. Sacch: albis: Aq: Acetosae
 lota, et ad consistentiam
 tabul: cocti ℞vi.

℞: Gariophylli:
 Macis,
 Junci,
 Amisi, ℞ gutt: vi.
 si. Tabella s.a.

//62. a.//

54. // Hendrick Van Dort. 29. April:

Reiteretz Potio Feydaichij.

ut supra // pag. 51. a. //

// 56. //

Joone Van 31. April:

Jan Bartz.

℞ Herbar: Betonica,
Primula⁹ Veris, ʒ. Mj.

coquit in s. q. Aq: ros, ad
Col. expressa ʒij. adde

Elect: de Hiera ʒss.

Diacathol:

Dianth: ʒ. ij.

Syr: de Betton: ʒij.

M. fi. banstis.

℞ Ol: Chamomel: ʒij.

Rulphini,

Lambricos:

Lilior albor: ʒ. ʒss.

M. pro Limimento

// 56. //

M. Gynels

1. Maji.

℞ Syr: de Cichor: cum Rbeo ʒijss.

Diagruidij gr: ʒi.

Aq: Endivia (vel deo⁹ Hordei) q. s.

Sacrament decens,
et Symptomata multum remittent.

M. fi. banstis.

//

℞ Fol: Cichor: agrest:

Acetosae, ʒ. Mj.

Passular: ab arillis purgatur: ʒijss.

Coquit in seri Lactis th vi. ad th ij.
de quo bibat tempore sitis.

3. Maji.

Yena secreti basilica ad ʒ. viii.

// 56. //

Petrus Eyckenbroch. S. S. Theo.
logia studiosus

℞ Cort: Rad: Cichorij,

Rad: saxalid: ʒ. ʒij.

Herb: Card: Bismid:

Mellisae, ʒ. Mj.

Cichorij,

Endivia,

Acetosae, ʒ. Mj.

Fumaria⁹ Mj.

Sem: ʒ. sig: major: ʒ. ʒijss.

Amisi,

Falniculi, ʒ. ʒij.

Passular: mundat: et ab arillis
expressat: par: ʒi.

Fol: Semae orient: ʒij

Sem: Cartbami ʒss.

Rad: Meboaca⁹ ʒij.

Cimam: ʒij.

Flos: in Cordial: ʒ. ʒij.

Coquit in s. q. Aq: ros ad th iij

Col. adde Syr: de Cichor: cum Rbeo
ʒijss.

de succo Acetosae ʒij.

M. fi. Apozema.

M. non 56. F. //

℞ Diacatbol:

110. F.

Hiera Picra Gal: ʒij

Conf: Hamceb ʒss.

Diagradi: gr: v.

Sumat cum Fuculentis Apocem: ℞ij. si Bolus //

1155. // M^o Symes.

℞. Herb: Card: Bened:

Cicborij

Actosae ʒ. Mj.

Cassulae minor: ℞ijij.

Coquid in tenuisq^a cervisia,

Sed cum febris illum relinqueret, nos
sumpsit, sed Malum Citium dnu pcedere.

1154. // Derckje Jans.

℞. Fol: Senna orient: ʒss.

S. Anisi ʒij.

Intundant per noctem in recto
brunorum,
mano de Col^a sumats q. v.

postridie Vena Secta Basilia.

1100. //

1153. a. // Claes Corisly. 4^o Maj.

℞. Sp: Diat: N.

Cyrt: ʒ ʒss.

Diagradij gr: vii.

M^o si Patris.

sumat ut supra 5^o Januar:

1165. //

1155. // Hendrick Gas Cost

℞. Samicula

Aethemis:

Melissa, ʒ siccata: Mss.

Betonica: Mj

Melissa, ʒ siccata: Mss.

Primula Veris, Hysopi ʒ Crisid: P. j.

Coquid ut Potio Feidachij.

Utaturq^{ue} mane et vesperi sumendo
haustum.

1157. //

11 // Petrus ab Eyckenberch.

6. Maj.

Postquam 17^a Maj haustum Apoc
ematis, & postridie in spijdem
℞ij Bolus a me pscriptum dispo
lutum, ac itidem haustum Apocem
matis sub meridie superbibisjet
xii sedes habuit, tunc
sequenti die

Vena Secta

1157. //

7. Maj

quater die de dolore genium &
crurum

℞. J. de hoc potu ordinatio sumat
centisiam, in qua Absinthij affatim
decoctum est, eadem interets
pro factu & lotionu pedum ad
dando Flor Chamameli q. v.

12. Maj,

℞ Herbar: Fumari:
Cochlear:
Nasturtij Aquat: ℞ Mij.
Absintib: Mij.

Cogno in Cerevisia tenuis, ℞ viii
ad dimidias, de Col.
quotidie bibat mane jejunis, et
vesperi

℞ Flor: Chamomeli,
herb: art. hemis: ℞ q. 9.

Cogno in s. q. Aq: cois, in de,
cocto pedis curasq lavet ac fo
Ocat. ac deinde,

℞ Nasturtij Aquat:
Flor: Chamomeli ℞ Mij.
Baccar: Lauri pilv: parum,
cogno cum Lactis coagilato,
at formam et consistentiam

Cataphasm: // 96. // Hendrick Van Voort

quod loco dolenti cum lentis circummo
litis applicets.

// 60. a //

// 50. // Petrus ab Eykenberch,

discussiois repertit descriptionem po
formi Poli purgantis quem consulti
ut dissolveret in docti Absintibij,
Cardus Benedicti, vel Fumaria, aut
etiam (in horum defectu) in tenuis
cerevisia tepidate s. q.

Sitbor etiam sibi ut sibi Conservam fa
ceat ex Fumaria & Sacchari ℞ p. a. q.

17
Doctum Majalis

℞ Rad: Cichor:
Foli: ejusdem ℞ Mij.

Fumaria Mij.
Acetosa,
Melissa
Betonica ℞ Mij.

Sem: Anisi,
Feniculi, ℞ ʒss

Glycerabira ℞ vi.
Cassular: mundat: ℞ ʒss.

Cedror: dulc: quat: j.

Cogno in seri Lactis ℞ ʒss. ad di
midias, & ad ℞ v.

℞ Docti Majalis ℞ ʒss.

bibat mane, & subinde interdum
haustum

13. Maj.

℞ Spec: Diat: N. ʒij.

Crystalli ʒ ʒi.

Diagridy ʒi v.

M. si. Bulbris,

quem sumat cum docti Majalis ʒij.

// 67. //

Abzobam de kumbt van
J. Aboll.

℞. Herb: Euphrasia,
Betonica,
Majorana & Mß.

Sem: Farniculi ℞ij.

Cognit in s. q. Aq: cors, in
Col. dissolvit

Elect: de Hiera Gal: ℞vi.

Diacathol: ℞ij.

Diagrid: gr: v. M.

℞. si. bauffis.

℞. Cons: Betonica,
Fumaria,
Helenij,

Rozisman: ℞ ℞ß.

Elect: de Hiera Gal: ℞ij.

Spec: Diacathol: ℞ij.

Troch: Albani:

Diagrid: ℞ gr: vii.

M. si. Condit:

1153. // Consin Jan van Nellescheijn
cum haeris sua

℞. Deco Majalis ℞ij.

de quo sumant manū e Gest prauu
diūm cibo ingesto prius concocto.

Item recepit

℞. Theriac: Androm: ℞ß.

Extz: Card: Benu:

Melissa & ℞ij.

Syr: de Succo Limoni: ℞ß.

Aq: Cardii q. s.

M. si. bauffis.

℞. Metavidat: Damocz:

Extz: Card: Benu: ℞ ℞ij

Sp: Diamarg: Frig: ℞ij.

Syr: de Succo Actephe: ℞ß.

Aq: Card: q. s. M. si. bauffis

℞. M: Lithoz: ℞ij.

℞. Rad: Althca ℞ij.

Herb: Malva

Althca,

Miraczial:

Violar: ℞ ℞ij.

Flor: in Cordial: ℞ ℞ij.

Sem: Hordei ℞ij

Cognit in s. q. Aq: cors,
in Col. ℞ij. dissolvit

Diacathol: ℞ß.

Elect: de Hiera,

Diaphoen: ℞ ℞ij.

Mellis Rofac:

℞ij. Aiol: ℞ ℞ij.

Saccb: rubri ℞vi.

Quillico: Ovar: N. j.

Salis ℞ij.

M. si. Clyster.

Cel.
De Deco
Clyster
Emolli

Clystere infuso circa mediū Nonas,
postea sedes habuit in

Qua propter etiam eodem die tempore
pomeridiano lecta Vena
& effluxit Sanguis niger similis

Vespere prescripsi, ut de sequenti
condito sapis sumeret ad quantita-
tem nucis muscatae, & inolveret
sapis Saccharo Perlato pulverizato.

℞. Cons: Melissae,
Rosagin:
Byzlossae, ℞ ℞℞
Sp: Elect: de Gemmis
Diamargae: fo: ℞ ℞℞,
Boli arabici veri ℞j.
Syr: de Succo Acetosae,
Citri, ℞ q.s.
M: si. Condit:

ad hoc imponeret sequentes
pulticulae. ℞. Micae Panis candidi in Aq:
macerati & colli
Butyri Majal:
Croci parum
Querculi lvi. N: ℞i. Cataphes.

Ressecti, ancilla episthem.

℞. Theriac: Androm:
Mitoidat:
Eacta: Card: Bened: ℞ ℞j
M: si. Bobis.

Sumat cum paululo tenuis cerei
Crisia califata.

Peter Goziss. Coschijll.

℞. Rad: Cebor: ℞j.
Fol: ejusd:
Acetosae, ℞ ℞j.
Sem: iv fo: major: ℞ ℞℞.
Flor: iii Cordial: ℞ ℞j.

Cognō in s. g. Aq: coas, in
Col: ℞ ℞j. Dissolv:
Diacatholi: ℞vi.
Conf: Ammech ℞j.
Diaguid: gr: v.
M: si. banstus.

Auferats coas mane.

// Co. a. //

// Jus Quar Nellessteyn, 10. Maj.

℞. Theriac: Androm
Mitoidat: ℞ ℞j.
Eacta: Card: Bened: ℞℞℞. (℞℞℞).
Sp: Diamarg: fo: ℞℞℞.
Aq: Card: q.s. M: si. banstus.

bibebat. a. pro siti
Secum Lactis detum cum fel. Acetosae
& crista panis Sicaliceo.

Inter sudandum jussi ut a potu ab-
stineret, sed ejus loco, os colleret
cum Oxycrato vel tessellam magli Citri,
vel saccharo nigro pulverizato in voluntam
vel parum Ros de Rubes sumeret.

℞. Syr: Rosaz: sol: cum fol:
 sena & Abbarab: ℥ij.
 Co: Tartari ℥j.
 Diagridij gr: ix.
 Melli Hordei q.s. M.
 fi. haustus.

//

// 57. a. //

℞. Elect: Diacathol: ℥ij.
 Diapboon:
 de Nicra Gal: ℥ij.
 Diagridij gr: v.
 M. fi. Bolus.

sumat cum ceruisia tenuis tepida
 ℥ij aut iij. Cum Regia & castad:

Resperi sumat

Tberiacs Androm: rour S. of A. ff.

℞. Floz: Sambuci ℥ij.
 Saponis ℥j.
 Vini albi ℥ij.

Coque pro fomento pedis.

// 59. b. // Cortice Goziff.

Vena scota media in brachio
 detecto,

℞. Deccti Majalis ℥ij. —
 cui infunde per noctem
 Fol: Sena ℥ij.
 Rad: Meboace
 Turbit electi, ℥ij.
 Cinnamomi,
 Maceis ℥ij.
 Col. fortiter exprimats, &
 fi. Apozema.

// Coquis Jaz Van Nettlesteijs.

℞. Mamma Calabe: ℥ij.
 dissolvats in tenui ceruisia,
 et exhibats

21. Majj.

℞. Rad: Cicborij ℥ij.
 fol: cijnskom,
 Actosae, ℥ij.
 Melissae,
 Boragin:
 Byglossi,
 Scabiosa,
 Card: Bened: ℥ij.
 Sem: iv fo: major: ℥ij.
 Cassular: mundatar: ℥ij.
 Hordei integri ℥ij.

Coque in s. q. Aq: cois,
 Col. ℥ij. exprimats pro
 Apozemate.

//

18. quod J. Modis dicitur Majalis in Sid.
Officina habeat, quod

℞. Rad: Cicbor: Asparagi,
Farnic: Petrosel:

Fol: Apij, Valeriana, Acetosae,
Farnacia, Gtolaria, Bellidi,
Borragin: Prunel: Card: Ben:

Sem: Tm: Feig: Anisi, Farniculi,
Horz: integrum:

Passila,

Samarindi,

Liquirit: parum

Cog^t in Aq: cors. q. s.

Conservam van Neth: Feig's,

℞. Cordioli Apozem: ℥ij.

in qua infunde per noctem

Fol: Senna ℥vi.

Rhabarb: opt: ℥ij.

R. Mechoaca ℥ij.

Cinnam:

Maceris, ℥ij.

Col.^a man^a expressa addo

Syr: de Cicbor: cum Rb: ℥ij.

Darysac: simpl: ℥ij.

M^o fi. Apozema.

|| 96. ||

Jess. Beatrix Gibels uxor Dem.

Joannis Strick, Cog^t anni

22. Maj.

℞. Aq: Stitt: Card: Bened: ℥ij.

Syr: de Violis ℥ij.

de suc: Acetosae ℥ij.

de suc: Citri ℥ij.

M: Sulfur: q. s. ad gratiam

acorem. fi. Oulep:

61.

23. Maj.

Secrets postquam's Oulep's.

25. Maj.

℞. Rad: Cicbor: ℥ij.

Fol: ejusdem,

Actosae,

Endiv:

Card: Bened: ℥ij.

Sem: Tm: Feig: major: ℥ij.

Flos: m: Cordial: ℥ij.

Cogit in s. q. Vini Rhenani ad

℥ij. infunde per noctem

Rhabarb: opt: ℥ij

Cinnam:

Maceris, ℥ij.

Man^a in Col.^a expressa disolvit

Syr: de Cicbor: cum Rb: ℥ij

M^o fi. Apozema

|| 62. b. ||

Majobis ancilla ejusdem

℞. spec: diacarb: ℥ij.

Diaprid: ℥ij.

Aq: Absinth: ℥ij.

M^o fi. parva potio.

postea die comodo

Vena secrets Cephalica dextra.

|| 62. a. ||

// 54. // 20. Maj.
 Pro om^e et vacor^e mia,

Repetans Tabella², q^uas
 supra p: 54. b.

// 64. //

// 45. b. // 29. Maj.
 Jacobij² Nazmar
 Egels Soentje.

℞ Syr: de Alth² Fern: ℥ij
 misce cum Dec² Betroselini in
 Vini Rubenani, et Aq: vis: aq: part:
 4 ad ℥ij. fi. Apozema
 sumat quandoq³ ℥ij. aut ℥ij.

℞. Ol: Chamomel:
 Amygdal: dulc: @ ℥ij
 Scorpion:
 Laurini, @ ℥ij.
 Ung: Diab² ℥ij.
 M^o. fi. Liniment:

// 61. b. // 30. Maj
 Majch² Coors.

℞. Elect: de Hiera Gal: ℥ij.
 Sp: Diacarb: ℥j.
 Diagrid:
 Troch: Alband: @ q: vii.
 cum Syr: de Absint²: f. q.
 M^o. fi. Condit:

// 6. b. // 31. Maj.
 Moeder Vans Voet.

℞. Spec: Diat²ob: cum Rhab:
 Crem: Tartari @ ℥j.
 Diagrid: ℥b.

M^o. fi. Szagosa.

sumat cum tenui c^oct²risia.
 cum Custodia & Argemini² artis.

Alq: Saceravit.

// 76. //

// Jacobij² Coors. 2. Junij.

℞. Syr: Ros: sol: cum Rhab: ℥ij
 Syr: de Alth² ℥vi.
 M^o.

℞. Aquar: R²: F²niculi, ℥b
 Acetosa,
 Crochorij, @ ℥ij.
 Syr: de n² Radicib:
 Alth: Firni: @ ℥ij
 de Succo Citri ℥b.
 ℞: Sulph: q. s. ad gratiam
 accor²m,
 M^o. fi. Julep:

// 61. b. // Beatrice Gibels Coors.

℞. Tabular: corroborant (ex
 delizij: f p: 54. b.)

// 83. //

// 53. b. // *Belia nra ancilla* S. Junij.

℞. Spec: Diat: N.
Diatrib: cum *Abis* ℞ ℞.
Diagrid: ℞. *M. fi. Traga.*

Stomat cum tenui certvisia.

℞. Micam panis albi cum dulcedate
coctam,
℞. Rosati. q. s.
Cerei parum,
M. fi. Cataplasma,

*brachium vero imingats Ol. Rosacco,
& obducats manis linteis imbutis
oxyerato,* //

// 49. a. // *Com Gan Post*

℞. ℞. Camomel:
Anisgal: ℞℞.
Scorpion: ℞ ℞j.
Laurini,
Anis: ℞ ℞ss.
Vng: Diatrib: ℞j.

M. pro Linimento.

℞. *Torcicis Androm:* ℞j.
*(Composita erat a Strabone
A. 1625.)*

℞. *Diatartari* ℞j. *gr: xii.*

℞. *Crem: Tartari* ℞j.

// 64. //

// *Belia nra ancilla,* S. Junij.

℞. *Micam panis tritici,*
sequit in ℞: cor,
aducendo Cerei parum,
℞: Rosati, q. s.
fi. Cataplasma,

℞. *Emplastri Diabyli* q. s.
Extensiois imponantz manni
fol: Sambuci imbuta oxyerato.

℞. *Fol: Sema* ℞: ℞ss.
Rhabarb: opt:
Rad: Mechoaca, ℞ ℞ss.
Cinnam:
Maceris, ℞ ℞ss.
Linrib: ℞j.
confusa grosso modo, includantz
linteis raris pro Cappa.

ebionagus vocatus, qui Apostemati
maturationem Emplastriim imposuit
totamqz matrem innoxit
Vng: Nitriti,
Populei, ℞ p: aq:

frustulis interiori parti manns
apposuit Cataplasma ex maturatione
libris,

extensiois vero Cataplasma,
ex resplendentibus, Cui potius,
Floe: Thapsi recentibus in Oleo Lini
maceratis, & cum Bala armeno
in Cataplasma formatis.

// 40. // O.° Junij.
Lysbetje's Class' Feijf, bys' zoon.

℞. Pitt: de Ammon: ℥ij.
fi. Pitt: xl.
dents in Oxido.

// 05. //

// 63. // J.° Junij.
Vom van loot.

℞. Rhubarb: opt:
Rad: Mezeriac' ℥ij.
Fol: Senna' oz: ℥ij.
S. Anisi ℥ij.
Cinnam: ℥ij.
Miris, ℥ij.

Contusa grosso modo, inclina
dents lichtro zoro pro Ruffa.

// 66. //

// 62. // Jacobij's H. Eylls soontje,
℞. Thériac: Androm: gr: ℥v.
(Curoo een bras. Groming's.)

//

~~// 62. //~~
// 62. // Pro me ipso, etc.

℞. Aloës,
Ammon: ℥ij.
Rhubarb: opt: ℥ij.
Myrrhur,
Cocci, ℥ij.
cum succo Citri fi. Massa,

resc ℥ij. Pitt: ℥v. (alg' sev.)

// 52. // 10. Junij.
moeye van loot.

℞. Tabellae: corrobaz: ex Ule
Aymicis ℥ij.

℞. Pitt: de Ammon: ℥ij.

fi. Pitt: N.° xxv.

// 68. //

Jacomina, uxor Joas a Noll
stejn cognati,

℞. Rhubarb: opt: ℥ij.
Diagridij gr: vii.

S. Anisi,
Maceris, ℥ij.

fi. Pulvis.

M.° cum Aq: Fumaria' ℥ij.
et fi. haustis.

Cuspéri sumat patellam Lactis
cum facina hordei, et loco costi.

// 65. //

// 't soontje van H. Eyll' Goozje.

℞. Syr: Cons: Rad: Althea,
Violace ℥ij.
Ros: fol: cum Ubes ℥ij.
Diagridij gr: vii

pro ti dosibus.

M.°

// 56. // Claes Goriff Rosenijlle

℞. Spec: Diat: N: ℞ij.
Cristalli $\frac{M}{\text{ij}}$ ℞ij.
Diagruidij gr: $\frac{vii}{vii}$. M.
fi. Teagada

Sumat ut supra.

// 60. //

// 60. // Jacomijntje van Nellesteyn

℞. Emulsionem Amygdalar:
dulc: et S: Frigidior: major:

11. Junij.

℞. Syr: de Cichor: cum Abco $\frac{ij}{ij}$.
Babarb: opt: $\frac{ij}{ij}$.
Diagruidij gr: $\frac{vii}{vii}$.
Aq: Arctemis: q. s. M.
fi. Sanctus.

12. Junij.

℞. Theriac: Androm: ℞ij.
Extz: Card: Bon: ℞ij.
M. fi. Bolus.

//

Willelm Coust Willelmij soos
ex de vacet.

℞. Babarb: opt: $\frac{ij}{ij}$.
Diagruid: $\frac{ij}{ij}$.

//

// Syr: de Cichor: cum Abco,
Aq: Sittz: Cichorij, $\frac{ij}{ij}$.
pro u dosibus. M.

℞. Emulsion: Amygdal: dulc: &
iv sem: sig: major: cum
Ducto Hordii facta $\frac{ij}{ij}$.
dulcorats Syr: Capax: Rhoadi
de Poetib: $\frac{ij}{ij}$.

// 70. b. //

Jannichje Coust Willelmij
guyt vrouwe

℞. Pulpa Peunoz: damak:
Tanazind: $\frac{ij}{ij}$.
Spec: Diacarb: ℞ij.
Babarb: opt: ℞ij.
Diagruid: $\frac{ij}{ij}$.
cum Syr: de Cichor: $\frac{ij}{ij}$.
fi. Spiata.

// 64. // Omogje van Oort, 14. Junij.

℞. Pitt: de Ammon: $\frac{ij}{ij}$.
fi. Pitt: $\frac{ij}{ij}$.

// 71. //

// Jacomijntje van Nellesteyn.

Indatz Suppositorium
Ex Candela sebacea oleo
intincta.

// 09. //

// 64. // Vom Van Voet,

Op. Diatact: Bj. gr: xxi .
Sumat ut G.

//

// 42. // Dingena Van Voet, 16. Junij.
infans Affinis mui,

(cum pro infortunium manu contacta esset
eotam Cicini, qua sevicim duplicant
pro conficiendis nodis, &
extimi articuli digiti indicis in manu
sinistra maxima pars fissilla fuit.
Obiurgis pro sistendo sanguine,
statim applicuit

// Vom Van Voet. 17. Junij.

Op. Obacostolij Mij.
Batyri q. s.
frictus in sustagim pro
Cataplasmate,
quod inter duo lintea applicets
regioni pabis.

17. Junij.

Op. Ol: Scorpion:
Anitbi, C^{ij} . M.
quo unguents Symplocarum,
pabis, et reliqua via urinae,

Op. Rad: Altheae L^{ij} .
Flor: Chamameli,
Obacostolij, C^{ij} Mij.
Cognit in tenuis cervisia thuy.
ad dimidias, quo forcats usque
pabis, post peditis oleo
imungats, ac tum,

Op. Deficientia pediti recti.
Oleo: pedito:
Batyri insulsi, C^{ij} q. s.

M. si. Cataplasma, quod calidit
lucio affloto applicets

Ad ingressum lucti sumat Iberiac: L^{ij}
19. Junij.

Op. Rad: Altheae L^{ij} .
Herb: Veronica,
Medica terristr: C^{ij} Mij.
Bassilar: majoe: L^{ij} .
boram dimidiam, coquit in
Cervisi: tenuis thuy
ad dimidias, Colat. L^{ij}
sumonts manu et dispersi, cur
etiam de die.

℞ Rad: Tormentilla ℞j.
Gentiana,
Betafit: ℞ ℥ss.
C: Cervi n̄si ℞ij.
M. fi. Pulvis.

℞. Aq: Still: Card: Bened:
Scabiosa ℞ ℥ss
Actospo ℥ss

℞: de succo Card: ℞jss
de succo Actospo ℞ij.
Citri ℞ij.

M: Sulph: q. s. ad p̄p̄ram
gratiam. M. fi. Pulvis.

℞. Cardui Pulveris,
Tberiac: Androm: ℞ ℥ss.
Julepi p̄scripti ℞ij.
M. fi. S̄m̄p̄ris,
sumat ad ingressum lecti.

// 60. //

Miles quidam Anglus, 20^o Junij.
cui os sternim gladio perforatum erat.

℞. Diacathol: ℞j.
Diagrid: qz: v.
℞. p̄stozal: q. s.
M. fi. banitas.

℞ Rad: Consol: major: ℞j
Herb: Melissae,
Veronica,
Samicia,
Suffilagine: ℞ Mj.
Passiflor: major: dissecta: ℞ij.

Cogno in Cervis: ten. H̄m̄, ad
testis.

//

// 57. // Hendz: Van Voet affinis meus,

℞. Pulv: de Ammon: ℞ij.
fi. Pulv: xl.

// ~~61~~ //

// 24. // Jomb^o Nellesregn. 21^o Junij.

℞. Pulv: de Ammon: ℞ij.
fi. Pulv: xl.

// 70. //

// Miles Anglus Peditis.

Lepetata postremis banstis
purgans.

// Hendz: Van Voet

℞. Tberiac: Androm: ℞j

// 72. //

//67.// Com vas cost. 28. Junij.

℞. Tberiac: Androm: ℞j.
 sumat ad ingressum lecti,
 & supersuadet.

℞. Diatactari ℞j qz: xii.
 sumat ut supra.

℞. Cc: Testari ℞j.

//90.//

//68.// Class Foxiss 1. Julij.

℞. Sp: Diat: N. ℞j.
 Cryst: ℞j.
 Diagrid: qz: vii. M.
 fi. Tragan.
 sumat ut supra.

//69.//

2. Julij.

puerpera, aetate ...
 qui cultros conficiebat Bataroduzi.

℞. Herb: Cicbor:
 Actosae, & q. v.

Coqui cum casta panis siccatici,
 in lacte acido, postea serum
 separatis, et servatis pro potu.

℞. Herb: Betonica,
 Artemis:
 Cicbor: agrest:
 Melissae
 Actosae, & Mj.

Coqui in Cerevis: ten: lb vi
 ad dimid: partis consumptionem
 de quo sumat bis aut ter in die,
 1. Julij.

℞. Artemis:
 Floz: Chamadm: & Mij
 Sem: Anisi,
 Cum m,
 Danci & ℞b.

contundenda parim contundantur
 & incidenda incidantur, ac in
 ctudantur tinctis raris, pro
 duobus facientis,
 qui alternatim calidi applicentur hypogastrio

Barbara, Aludt 10. Julij.
 Willmij Suisveano.

℞. Sye: de Cicbor: cum Rbco ℞j
 Betonica ℞b.

Diagrid: qz: ix.

Aq: still: Cicbor: q. s.

M. fi. haustis

//69.//

pro Fitiola ejusdem

℞ Sye: de Cicbor: cum Rbco

Aq: still: Cicbor: & ℞jss.

Diagrid: qz: v.

M. fi. haustis.

19^o Julij.

// Barbara Voors.

cum jam fore conclamationem esset,
me advocarunt amici.
Pro Apbtis dabam.

//60.// Barbara Voors.

//77.//

11. Julij.

℞. Rad: Cicbor: ℥ij.
Caylapatsi ℥β.

Herb: Cicbor:
Card: Bemd:
Melis/a,
Auct/a,
Boeagin: ℥ij.

Flor: tu Cordial: ℥ij.

Stem: iv frig: major: ℥ij.

Passular: mundat: ℥ij.

Cogn: in f. q. Aq: cons ad th isf
Col: add:

Syr: de sic: Auct/a ℥ij.
Citr: ℥ij.

℞: Sūp: parūm.

fi. Apozema.

℞. Syr: Violac:

Mell: Rosac: ℥ij.

M. fi. Lindus.

postidie Obijt, mane hora secunda,
diei martis, 4 erit 20^o Julij.

Alerdit Willem's Van 24^o Julij.
Stoboochen.

℞. Syr: de Cicbor: cum Rhab: ℥ijβ.

Aq: Str: Betonica, q. s.

Diagrid: gr: xi.

M. fi. Laustris.

Cresperi vero

℞. Theriac: Androm: ℥ij.

//70.//

//27.// Abr: Boot senta 13^o Julij.
ambus.

℞. Pitt: de Ammon: ℥ij.

fi. Pitt: xl.

//60.// Clara Foriff

℞. Spec: Diat: N. ℥ij.

Cryst: F ℥ij.

Diagrid: gr: vii. M.

fi. Traga.

Sumat ut supra.

//70.//

//60.//

1169. // Alerdt Willemß,

27. Jülj.

Oena scuti Rafilica, & effluat
Sanguis ad $\frac{1}{2}$ viii.

℞. Testi Hordei Hirs.,
Syr: ad Capit. Ven:
Althea Fern. @ ʒij.
de suc: Scabiosa ʒij.
℞: Sulph: parum,
M. fi. Pulv.

℞. Herb: Card: Bened:
Scabiosa,
Hyssopi, @ Mß.
Fel: Sema orient: ʒß.
Semi: Anisi,
Feniculi @ ʒij.

Cogn. in s. q. ℞: cois
in Col. ʒij. man. distolat
Diacatbol: ʒij.
Diagrid: ʒi vii.
M. fi. hauptus.

29. Jülj.

Sumat ad hora somni

Seriaci Androm: ʒj.

1171. //

Hester ancilla Patris mei.

℞. Herbar: Artbemis:
Card: Bened: @ Mß.
Foliori: Sema ʒß.
S. Anisi
Feniculi @ ʒij.

Stent in infusione per noctem, in
aq: cois q. s. man. facta levi
ebullitione, in Col. ʒij. distolat
Syr: ad Artbemis:
Althea Fern: @ ʒij.
Diagrid: ʒi vii.
M. fi. hauptus. //

1167. // Domf. Nellißtejn, 30. Jülj.

℞. Ext: Cathol:
Diagrid: @ Mß.

cum ℞ Betonica q. s.
12 ʒij. fi. Pulv: N. III.

℞. ℞: Lumbri:
Vulpini, @ ʒij.

M. fi. Liniment.

1176. //

// Hester Croozß.

℞. Seriac: Androm: ʒj

Sumat ut poterit, hora somni

1172. //

30. July.

170. // Alerit Willems.

℞ Fol: semina orient: ℞vi.
Aquarum Terribis: ℞ij.
Ababarb: opt: ℞ij.
S. Anisi ℞ij.
Cinnam: ℞ij.

Contindenda contindants, et inci-
denda incidants rudi modo, ac
inclidants linteo raro
℞ pro Cuppa.

℞ S. Hordei integri
Cassular: major: dissectar:
℞ minor: j.

Cognis in ^{℞ viij. (9)}
℞ij ad Crepatirum hordei,
tum Cola, Col^a q. s. addid
Saccbari q. v.
Cinnam: ℞ij.
ubi asseignerit, servets pro potu.
31. July.

℞ Amygdal: dulc: excortiat ℞ij.
Sem: iv frig: major: ℞ ℞ij.
Cichoe:
Acetosae ℞ ℞ij.
contulis omnibus affundats
℞℞℞ Hordei tōj. et
℞i. Emmilio s. a. dulcoranda
Syr: Acetosi simpl:
Violac: ℞ ℞ij. 172. //

Rusticus in Lofersst.

℞ sp: diatriab: cum Abco,
diacarb: ℞ ℞ij
Diagridd: gr: ℞i.
M^o. ℞i. Culsvis.

167. // Hendrick Van lost

℞. Cith: du Ammon: ℞ij.
℞i. Cith: ℞i.
177. //

165. // Moeyo Van lost

℞. Cith: du Ammon: ℞ij.
℞i. Cith: ℞i.

℞. Tabular: corroborant:
ess ol: Chym: ℞ij.

Elias Vascijll, puer decennis

℞. Syr: du Cichoe: cum Abco ℞ij.
Diagridd: gr: ℞i.
Aq: Cichoe: ℞ij.
M^o. ℞i. banstus.

170. //

1. Augusti.
Jannidius Marcelis Wrenaeus
Jüngerer.

℞. Iberiac: Androm:
Mitbeidat: ℞ ℥j.
Extr: Card: Ben: ℞℞.
M^o. fi. Bolis anro
obductis.

Sumat in sinu sequentis paronychia
Secetur. a. Vena basilica aut media
hoc die intermissionis.

//74.//

//70.// Hester Coors. 2. Aug:

℞. Radic: Ciboe:
Ixalid: ℞ ℥j.
Foliz: Borag:
Rygdossi,
Acetos, ℞ ℥j.
Card: Bismid:
Melissar,
Ciboz: ℞ ℥ss.

Sen: iv feig: major: ℞ ℥ss.
Passilar: coapurq: ℥j.

Coquid in .s.g. Aq: cois, in tñj
Col^a: clarificata dissolvit.

Syr: du suc: Citri,
Acetos ℞ ℥ss.

M^o. fi. Apozema.

//96.//

//71.// Alerdt Willemf.

℞. Ung: Populei ℥j
Alabastr: ℥ij.
M^o.

pro Capite.

℞. Ung: Diatlb: ℥j
℞: Violac:
Amygdal: Dul: ℞ ℥ss.

M^o. fi. Liniment:
pro Costoz.

//74.//

//53.// Aelfje Was Post. 3. Augusti.

secta cetera Basilica effluit
sanguis ad ℥vi, aut vii.

℞. Salvia,
Majorana ℞ ℥ss.
Hyssopi ℥j.

Coquid in Aq: ros thm ad
unius librae consumptionem.
Colatura servetur pro Gargazism:

℞. Syr: Violac:
Papav: Rosad: ℞ ℥ss
Diamori ℥j.
℞: Vitrioli gutt: iii.
cum bacillo liquiri M^o. fi. Lind
deferat statim.

//

¶ Syr: de Cichor: cum Aq: q: s.
Diageid: gr: xxx.
Aq: Cichor: ℥ij.

M. fi. banistris.
4. Aug:

℞. Mellis Rosac: ℥ij.

Supis dimidium sicut pro linctu
reliquum dissolvat in
Deco: Hordei H: s.

pro Gargarismate.

moederz van Hebbert
van Hattum.

℞. Syr: Rosar: Sol: cum Sol:
Senna et Rhubarb: ℥ij.
Diageid: gr: xxx.
Aq: Absinth: ℥ij.

M. fi. banistris.

¶ 74. ¶

Rectez
Laminis patenti mei.

℞. Herbar: Cichorij
Card: Bened: ℥ij.
Senn: ℥ij. Liq: major: ℥ij.
Cassiar: expurgat: ℥ij.

Coquit in Aq: cors q. s. in
Col. a infunde per noctem

¶

¶ Fol: Senna: sicut: ℥ij.
Aqarici Trochisc: ℥ij.
Rhabarb: q: s. ℥ij.
Senn: Anisi ℥ij.
Cinnam: ℥ij.

omam in Col. a ℥ij. dissolve
Diacarb: ℥ij
Diageid: gr: vii.

M. fi. banistris.

¶ 75. ¶

Goban Vos.

℞. Pitt: de Ammon: ℥ij.
fi. Pitt: oca.

¶ Adh: van Post. 5. Augusti.

Secretz Vinea Cephalica
sinistri lateris

℞. Fol: Malva
Plantagin: ℥ij.
Rohr: rubri: ℥ij.
S: Cydonior: ℥ij.
Albi Gradi ℥ij.

Coquit in s. q. Aq: cors ad
H: s. Colatura

pro Gargarismate.

in quo dissolve

Mellis Rosac: ℥ij. ¶ 76. ¶

1172. // Alardt willems B. Voetsf.

℞. Conserva Borag:
Missa. ① ℞β.

Rozim:
Anthos. ① ℞γ.

Sp: Diamarg: frigi ℞β.
Diarrh: Abbat: ℞γ.

cum Coccyas: simpl: q. s.

M. si. Conditum.

℞. Vag: Malasta: ℞β.

1175. //

1172 // Zannichyo, Warcelis wterwaell
Züßerwou, 6. Augusti.

℞. Aj: Cinnam: ℞β.

Rini Coanator:
Cydonior: ① ℞γ.

Sacch: Ptelati ℞γ.

Sp: Diamarg: frigi: ℞β.

Missa.

℞. Iberiac: Androm: ℞γ.

Chilonij Romani ℞i.

Libb: de Cynoglossa gr: m.

Terra segit: ℞β.

M. si. Polus.

℞. Syr: Rosar: sol: ℞γ. //

inclusio Vasculo,

1172 // ℞. Cons: rosar: zube: ℞β.
Cydonior: ℞β.

Sacch: de Carab: //
Ser: Sigill: ① ℞β.

cum Syr: de Capar: Abbat: q.

M. si. Conditum

me condito, nec bolo nisi sumis, licet
a. euvonis flucis vires nimium deficiat
utpote proveniens ab assumptione
integra libra Vini Renani, (in quo
salvia & Ababar: intusa estent)
quod in paroxysmi febrilis initio,
consilio mullerentia,
assumptis tamen paucis coadjuvatis
potionis corroboratis, viribus extenuatis
flucis minui coepit, tum ad
refrigerium pro lativo ℞scripsi

℞. Sim Hordei, cum
Syr: Ros: solut: praedito.

1175. //

1173. // de Moeder van Helbert
van Hallem

℞. Fol: Sena orient: ℞vi.

Ababar: opt:

R. Meboaca, ① ℞γ.

S. Anisi ℞γ.

Cinnam ℞β.

contusa et incisa grosso modo
inclusadants linteo raso pro

Suppa.

174. // Alardt Willemss, d. Aagst. //
Van Hoboucken

℞. Syr: Rosar: sol: cum fol:
semas & Rhab.
Aq: Stitt: Cichor: @ ʒij.
Diagridij gr: xiii.
M^o. fi. haistis.
// 75. //

175. // Buerer J. -- doosch.

Qena secta basilica offinat
sanguis ad ʒss.
// 76. //

Consin Dizek Strick,
gjaestoe d. Pañli.

Laret pedis in dexto Chama,
anoli, & imponat calido
Eosdem flores in linteo
eazo pro sacculo sicc
// 97. //

178. // Zammichj^o Wterwaet doosch.

℞. Ung: rifeig: Gal:
Rosac: @ ʒvi.
℞: Violac:
Nymph: @ ʒss.
M^o. pro Linimento.
//

℞. Syr: de Artstene: Fern: ʒij.
Comis cordol: ʒss.
Aq: Boragini: ʒviii.
M^o. pro pulspo.

℞. M: Siccini n ʒviii: ʒij.
℞. Sannit: Artstene: Mij.

℞. Rad: Allbea ʒss.
Fol: ejisd:
Malva,
Violac:
Plantag: @ Mij.
Flor: Trappi ʒij.
Hordei ʒij.

Cogn^o in s.g. Lavfis dulcis
ad ʒij. Colatur^o dissolvo
saccbari cubi: ʒij.
℞: Rosac:
Violac: @ ʒij.
Cytill: Proo: M^o ʒij.

M^o. fi. Enema.
in fundats cras man^o.

℞. Syr: Rosar: sol: ʒij
℞. M: sulps: ʒij.

// 76. //

1175. // Alcedt willenß. 9. Aug:

Repetatz Pippa postrema.

1170. // domh^r. Wellesteyn, 10. Aug:

℞ Pott: n^o Ammoniaci ℥ij.

℥i. Pott: n^o 22.
117. 2. 15. //

1162. // Moeder Van Dort

℞. Pott: d. Ammon. ℥ij.

℥i. Pott: n^o 22.

1173. // Aeltje Van Dort.

℞. M: Succini n^o arctis
licati ℥j.

cujus gatt: ij vel ij,
affricentz naribus,

vel femina perdicum accensa
adhibeantz ijdem

11. Aug:

℞. Sp: Hiero simpl: ℥ij.

Diaturb: cum Obel: ℥j.

Diagridij gr: 2m.

℞: det' henis: q. s.

M^o f. bristje perois

Lingiam .a. in paroxysmo cum mor
talesget, Ghilberi instillare feci
succum Melissa, vel sabinde etiam
vel Rosaceum.

1102. //

1175. //

12. Augusti

Pottz, Quers.

Colimella imbrata

Pipero et Sale

Postea Aluminu isto.

Mariken 't doobsteekes Van
Alcedt willenß

℞. Crem: Tart: ℥ß.

Diagrid: gr: vii.

M^o f. Tragia

simplis cum Sacchari rubri
liquidi cochleari.

1177. //

1175. // Jamichje Wtervael.

℞. Gum: Tacama bac:

Gallani, & ℥j.

Liquifacata extendantz super
alutam, & f. Emplastum.

forma daleri.

1170. //

Weyntje Gaell. 13. Aug:

℞. Hyssopi Miß.
Ficuum parva v.
coquid in s. q. cervis. tenuis
aut Aq: cois, ad limidias,
pro Gargarismat.

℞. Mellis Rosac:
syr: Roslac: @ ℥ij.
℞. Mellis Ros: solis ℥ij.
pro linctu.

69. // 4 doobterstje 15. Aug:
Van Barbara Alerdt Willemß huyfpr.

℞ Crystall: ♀ ʒß.
Diagrid: gr: ʒi.
M. fi. Traqua.

78. // Maribet doobterstje Van
Alerdt willemß.

Repetats postrema Traqua.
℞. Cr: Tart: ʒß.
Diagrid: gr: vii.

J. Anselm: Boll
2. ℞. Diatrieb: ℞ß: ʒß.
Diagrid: gr: ʒiii.
M. fi Traqua.

1. ℞. Sp: Diat: N.
Crystall: ♀ @ ʒß.
Diagrid: gr: vii.
M. fi. Traqua.

℞. Cit: de Ammon: ʒij
fi. Cit: ʒi.

Magebjen ad maroba tot
mits Heer Johan Steick.

℞. Sp: Diatrieb: cum Rosb: ʒß
Cr: Tartari ʒß.
Diagrid: gr: ʒi.
Aq: Boragin: ℥ij.
M. fi. banstus parvus.

℞. Manna Colabo: ʒß.
simat cum tenui cervisia.

// Begeer de doobterkens Van
Alerdt willemß.

℞. Vng: contra Scabiem. (smat)
Rosac: @ ℥ij M.

1176. Samichje wiewaell,

℞. Summit: Abstus:
Actbirnis: ③ ʒij.

Fol: sermo ʒij.

Rhabarb: opt.

Agarici Treb: ③ ʒij.

Sem: Anisi ʒij.

Cinnam: ʒij

Macis ʒij.

concijsa & contri'sa vñdi modo
indulants linte raro pro

Pappa.

1104.11

Majebje Jacks, 24. Augusti

Bijgve: Was Gerzit Was Campis

℞. Oli: Amygdal: dilt: recent:
expressi ʒij.

fumat cum baistru cum, rot si
affimtu molit, utatq pro litu.

℞. Rad: Althea condit: ʒij.

Oxyl Syr: de Althea ʒij.

1169.11 Arab: Root, frater metz 26. Aug:

℞. Serebintb: Ven: Aq: Fabacin's later
& ad consist: pith: coltho ʒij.

67.

Liquor: pulv: ʒij. No

fi. Catapotia ex ʒij. No xv.

1179.11

Consin Philips Ram.

℞ Syrac: Calam:

Ladani, ③ ʒij.

Cybalots,

Coct: Citri, ③ ʒij.

44. F. 7

30. F. 11

Nuc: Misp:

Santali Citr:

Fol: Metispe ③ ʒij

Molchi gr: ʒij. // viii.

Sivet gr: ʒij. // iii

Oli: Macis,

Gariophyll: ③ gut: ʒij.

cum G. Teng: Aq: Rosi dissoluiti

p.s.

fi. Pomum.

Yter kindtwin van 20. Aug:
Coers avillems

1. doctizkes Was ʒij jaers.

168.11 2. soontje van ʒij jaers,

℞. Diat: Rb: ʒij.

Coyst: ʒij ʒij.

Diagr: gr: xi.

fi. Tragica.

quale's dicit componants. 1180.11

3. . . . van ʒij jaers.

℞. Diat: Rb:

Coyst: ʒij ③ ʒij

Diagr: gr: xij. fi. Trag:

4. . . . was ʒij jaers

℞. Diat Rb:

Coyst: ʒij ③ ʒij.

Diagr: gr: vii.

fi. Tragica.

causantes singulis cum coactari
Sacchari rubri liquidi, vel
maioribus cum certisia tenui.

146. // Vom Boot,

℞. Summit: Absinth.

Cicborij,
Summar: C. Cij.

Fol: Sanna' or: ℞p.

℞ab: opt:

R. Meconica, C. ℞j.

S. Anisi ℞ij.

Cinnam:

℞ixib: C. ℞j. infundant

fiat in Aq: ros q. s. p noctem
mane facta levi ebullitione
in Col: ℞ij dissolv

Syr: de Cicbor: cum Roso ℞j

Diagrid: q: v.

M. si. banstis.

destrats ceas mono hora ut.

1100. //

150. // Vox mira Charis. 30. Aug:

℞. Sp: Diat: N. ℞p. (q: xxx)

Crystall: ♀ ℞p.

Diagridij q: xxij.

M. si. Trageta

sumat cum tenuis certisia ℞ij

11

in qua deit. essent,

Betonica,
Melissa, C. MB.

pro banstis.

Cypripes, cum ex eo fero viginti
sedes habuisset, ad ingrossum vesti,

℞. Iberiac: Andr: ℞ij.

Rex: Nicol: q: xxij.

Vini albi gallici coactar,

M. si. potio parva

1100. //

170. // Abr: Boot, frater meo 31. Augusti.

℞. Sp: Diat: N.

Crystalli ♀ C. ℞j.

C. Diagridij ℞p.

M. si. Trageta

sumat cum coactari tenuis certisia
sine tepofactu

gridij. a. venom pect, vel
si alius non respondet pofridij.

Jan Thomasz Van Rijckell,
sua bñs gratia, 2. Septemb:

℞. Pott: Spleneticar: minor: ℞ij.

℞. Catapotia ℞i

1107. //

//79.// *Vox mea Chariss^a*

fi. Emplastr: parvum, nigellum,
ex G. Tacamahacca.

6. Septemb:

℞. *Hysopi*,
Rosmar:
Majorana ℞ ℞j.

balliant in Aq: cors tbi, Vini
albi Gallii ℞ij.
quo tepido os collinat
pro Apoplegmatis.

℞. *Flor Chamomeli* ℞ij.
Fucuris ℞j.

M^o cum cerussa tenuis cocta q. s.
pro Cataplasmate.
quod inter duo lintea loco dolenti
applicetur.

//97.//

//79.// *Tom Boot.*

6. Septemb:

℞. *Hiera Picra Gal:* ℞j.

sumat quotidie mane quantitate
castoreae.

// n. a. // *de her Joban Strick.* 4. Septemb:

℞. *Pit:* comm diffi ℞ss.

//05.//

//70. b.// . . . docterken

Van Cors Willemß. n. Sept.

℞. *Summit: Artbenis:*

Melissa,
Betonica, ℞ ℞ss.

Rosimar:
Centaur: minor: ℞ ℞j.

Cogn^o in theiß *Cerussa tenuis*
ad dimidia partis consumptionem
de Col^a sumat mane et vesperi
singulis.

Craffino . a. die

℞. *Pearced: Dact:* ℞ij.

Sp: Diat: N: ℞ss.

Diagrid: ℞ss.

M^o fi. singulis.

//01.//

//56.// *Direkji Abraham Storms*
Swed?

℞. *Summit: Artbenis:*

Abfintb: ℞ ℞j.

Fol: Sema or: ℞ss.

Rhabarb: opt: ℞ij.

Agacii thebise:

Scoribitb: electi ℞ ℞j.

S: Anisi ℞ss.

Cinnam: ℞ij.

Macis ℞j.

conciisa et contrita rudi modo
et. fi. *Püppa.* //00.//

Geertje Jans

15. Septemb.

Op. Fol: semina oz: ʒss.
 Rhubarb: opt:
 Agar: Troch: ʒi ʒiʒ
 R. Mechoac: ʒj.
 Sæmmit: Acthemis:
 Absintz: ʒi ʒj.
 S. Anisi ʒʒ.
 Cinnam:
 Macis ʒi ʒj.

incidantz ac contindantz eudi modu
 & includantz lintero raro pro

ʒiʒpa.

et jongste kind van 29. Septemb.

Cathin Jan Strick ende
 de Minne's kindt, sijnen alre labozantz,
 jussi ut mitiore sumeret
 Iberiac: Androm: ʒj.

ende bare kindt Iberiac: ʒss. vii.
 Req: Nival: ʒss. iii.
 ʒss.

35. Septemb.

Voor beyde kinderen

Op. Syr: Rosar: fol: cum Roso ʒiʒ.

11 Op. Aq: Sti W: Cicbor: ʒss.
 Aactosa
 Plantage ʒiʒ

Syr: de Cicbor: simpl:
 Agresta ʒiʒ
 Poyfaccari simpl: ʒj.
 M. si. Julep:

deferatz statim.

Voor de crinimus

Op. Ducti Hordei ʒj.
 Syr: de Cicbor: cum Roso ʒj.
 Ros: fol: ʒiʒ. M.

11 02. 11

11 02. 11 A hoosterken van Coers
 willemsz.

Op. Sæmmit: Acthemis:
 Absintz:
 Melissa ʒi ʒj.

Fol: semina oz: ʒvi.
 Rhab: opt: ʒj.
 Agarici Troch: ʒiʒ.
 S. Anisi ʒʒ.
 Macis
 Cinnam: ʒi ʒj.

incidenda incidantz ac contindantz
 eudi modu & includantz lintero
 raro pro

ʒiʒpa.

1101. // Adriatick Strick woerck
endi bet anderz kindt.

℞. Amygdal: dulc: excort: ʒijss.
S: w feig: major: ℞ ʒij.
Lactuca
Plantag: ℞ ʒij.

contundants in mortario, sensim
affundendo

℞. Hordei ʒij.
in col.^a expressa dissolv

Syz: de Agresta,
Nemphar: ℞ ʒijss.
ʒi. Emulio.

℞. Sacchari Berl: pulv: ʒij.
dets in Carta.

Obijt Adz: Strick 17. hebdomadas
natus hora 7.^a matutina.
17. Septembz

Circari. a. Pistem certam seu
sparadepor ex cera fieri.
et in cista fundo spargi seu
quendam pulverem

℞. Summit: Abiut's:
Majorank,
Salvia,
Thymi,

//

// Melispa ℞ Mj.
Mentha,
Rorismarini ℞ Mij.

Floz: Chamomet: ℞. Mj.
Aut bos

Veigani Cart: ℞ Mss.

Radi: Cyperi longi
Calami Aromat:

Jard: Florent: ℞ ʒij.

incidants ac contundants auidi modo
at

ʒi. Pulvis geoffis

Amichid's Van Voet. 19^o Septembz

℞. Syz: de Brasilia
Glycyrrhiza ℞ ʒij.
M.

// 02. //

1176. // Aeltjen Van Voet. 22^o Sept.

Santa Vena Basilica effluit
Sanguis ad Lym.

℞. Bellid: minor:
Violaria, ℞ Mj.
Ficus N^o ix.

Coque in Cerevis: ten: ʒij
ad dimidias pro Gargarismo.

℞. Syz: Qvist:
Mel: Rogae: ℞ ʒij.

M. pro Lindu.

Qz. Syr: de Cuboz: cum Ab: ʒij
Diagrid: gr: xvj.
Aq: Cuboz: ʒij.

M^o. fi. banistris.

23. Sept.

Incizus precedens Gargarisma
addendo Rad: Albiac ʒij.
Fol: Malva Mj.

110A.11

1150.11 Aeltjen Boot Ailiola mea

Qz. Syr: de Hysopo
Liquirit: ʒ ʒvi.

M^o. fi. linctus
cum Sacillo liquirit:

1106.11

1102.11 Job^o. Beatrice Gibels 29. Septembris
huysseronen van Conijn J. Strick.

Qz. Herbar: Cord: Bemid:
Melissa

Summit: Acthemis: ʒ ʒij.

Fol: Senna^o oz: ʒij.

Rhabarob: opt: ʒij.

S. Anisi ʒij.

Macis

Cimam: ʒ ʒij. //

// infundants per noctem in Aq: ross
et vini albi ʒ q.s. omam
facta leni ebullitione in
Cil: ʒij (ʒij) dissolvor
Syr: Ros: sol: cum Rhab: ʒij
Diagrid: gr: vii.

M^o. fi. parvis banistris.

Deserats eas omam bona servata.

Qz. Herb: Acthemis:

Majorana,
Origan, ʒ ʒij.

Roismar:
Thymi, ʒ ʒij.

Sem: Anisi ʒij.

Fenic:
Danci, ʒ ʒij.

Ficifur: Mj.

Floc: Anthos,
Sabria, ʒ ʒij.

Chamonil: R.
Meliloti, ʒ ʒij.

incidenda incidant, ac contin
tenda continent et includant
linteris pro diobis sacculis
quadratis et interbastatis.

qui alternatim lateri dolenti
applicent, prius tamen calefacti
obducta fascia.

110A.11

// 70. // Jannidje Wterwaell. 25. Septemb.

℞. Elect: Diacathol: ℞ij.
 Diapruni sol: ℞℞.
 Diagr: gr: ℥ij (vi.)
 Aq: Cibus: ℥ij℞.
 m. fi. banstus.

℞. Manna Calabr: ℥ij℞.

℞. Disti. Hordei cum Cinn
 manno & Sacch: q. s.
 acidulets M: Sulp:
 utats pro potu.

℞. M: Sulp: ℞ij.

℞. . . . Maritban 26. Sept.

℞. Rad. Jeros ℥℞.
 Sambuci ℞ij.
 Summit: Absint: ℞.
 Card: Bened: ℥ M℞
 Sol: Sema' or: ℞vi.
 Rhubarb: opt: ℞ij.
 Rad: Medoaca ℞ij.
 S. Anisi ℞℞.
 Flor: m Cordial:
 Centaur: minor:
 ℞ ℞ij. //

// Cinnam: opt:
 Macis, ℥ ℞ij.

incidenda incidentz, contundenz
 contundantz eudi modo, &
 includantz linteis raro

pro Cuppa.

// 70. //

// 73. // Consta J. Steicks Luigsverdt

℞. Extr: Cathol: ℞℞.
 Diagr: gr: ~~℥~~ ℞.
 cum Aq: Melissa q. s.
 fi. Coll: No. iii.
 dea'cents.
 semel excurret.

// 75. //

// 73. // Aeltjes Van Voet

℞. Extr: Cathol: ℞℞.
 Diagr: gr: ~~℥~~ ℞.
 cum Aq: Melissa q. s.
 fi. Coll: No. v.
 sapius excurret et vomit.

// 101. //

// Jannidje Wterwaell 27. Septemb.

℞. Vini Genator: ℥ij
 Cydonior:
 Aq: Cinnam: ℥ ℞ij
 Sacch: Berl: ℞ij.
 Sp: Diamarg: frig:
 m. fi. Coll: //

11 29. M. Critioli 34

℞. Abbarb: opt: pulv: ʒj.
sp: Diacarb: ʒj.
ʒj: Ciבורij ʒijss

℞. si. baistis.

pro potu nitati Deco Acetosa
Ciבורij et Card: Bismid:

11

11 02. 11 Amichje Van Doet

℞. Syr: de ʒijss
Liquor: ʒi ʒijss.

℞. si. Linctus

cum bacillo Liquor:

11 06. 11

11 06. 11 Lysbetje Clav. Gorijs ʒijss
29^e Septemb.

℞. Pitt: de Ammon: ʒijss.
si. Catapotia N^o 22

sumenda modu solito.

11 ʒamichje wtewaell

℞. Theriac: Androm:
Mitbeidat: Jarmoer: ʒi ʒj.
Ext: Melissa ʒij

℞. si. bulu's aico obidub.

11

05.

11 42. 11 30^e Septemb:
Joh^e Maestbild van ʒijss
Wed^e. wijlen J^e. Anselm Boll.

℞. Pitt: Splenticar: minor: ʒijss
si. Pitt: N^o 21

℞. Tabellar: corroborant: ex
Ol: Chynici: (ut supra
pro mis ipso si: 54.) ʒijss.

11 00. 11 mijn Heer Johan Strick

℞. Pitt: Splentic: minor:
ʒijss

si. Pitt: N^o Lxxv.

11 00. 11

5^e Octobr:

11 ʒamichje wtewaell.

Repetats potio corroborans
qua descripta 11 04. 6. 11
omittendo tamē ʒj: Cinnamom
a qua abhorrebat

sed ʒijst boza w^a. pomeridiana

Catholijne dochter 2. Octob:
 was M^r. Gysbert van Vianen

℞ Gum: Abiatis:
 Melissae, ℞ M^{ss}.
 Flor: in Cordial: ℞ Pj.
 Fol: Senna^o oz: ℞β.
 Rhubarb: opt: ℞ij.
 s. Anisi ℞β.
 Cinnamon:
 Macis, ℞ ℞ij.

cont^a contind^a incid^a incid^a N. rudi
 modo, et includ^a linteo craso
 pro Cuppa.

|| 85. || Amichje Van Vost

℞ Syr: Viol: ℞ij.
3. Octob:

℞ Syr: de Hyssopo ℞vi.
 Capitt: Veni.
 Syr: Conserv: Rad: Altheae
 ℞ ℞ij.
 ℞^o. pro linctu.

|| 07. ||

4. Octob:
 gualmayse sijn bruyserwin.

℞ Flor: Chamamelij Mij
 Sambuci Mij.
 cogit in Certavis: Acti^asta^a
 ʒ. s. pro lotu loci dolentis

||

|| deinde imingatz sequenti
 Unguento aut linimento,
 ℞. M: Chamamel: ℞ij.
 Terebint^{is}:
 Ung: Diathea, ℞ ℞ij.
 M^o. pro linim^o

|| 09. ||

Willem Van Vost,

℞ Rad: Altheae condit^a
 nitats laipia^s
 chat etiam omizem coctum
 aut affum cum butyro.

|| 03. || pro schola mea.

℞. Axungia Orilla parum,
 liquifiat, coq^o linants
 inguina ac nates attoita
 et ab urina acrimonia laipia

|| 00. ||

|| 33. || Agriet Gaell, 5. Octob:
 Luxoris antea cognata.

℞. Elect: Diacathol: ℞ij.
 Diapsoen: ℞ij.
 Diapz: sol: ℞β.
 Scammon: ʒ: ℞ij.
 Aq. Carictaria ʒ. s.
 M^o fi. banstus

1171. // Hendrick Van Voet,
℞. ℞. Spleeticar: minor: ℞ij.
℞i. Catapot: N° XL,
utats anore confecto. // 96. //

Raetsf. B. Bloes. 6. Octob:
℞. ℞. Spleetic: mi-
nor: ℞ij.
℞i. Catapot: LX.

1179. // Jan Thomasz van Rysels
huyswouw 17. Octob:
℞. ℞. Spleetic: minor: ℞ij.
℞i. Catapot: N° XL.

1186. // Agniet Gaell
℞. Rad: Althea
Glycerabiza, ℞ ℞ij.
Fol: Mulva
Barietar:
Violariar, ℞ ℞ij.
Flor: tu cordal: ℞ ℞ij.
Stm: w frigi major:
Lactuca, ℞ ℞ij
Cassilar: mundat: ℞ij
Hordei in tegri ℞ij

// coque in s. q. Aq: coes ad
turb in Col: dissolvi
℞ij: Capazi: simpl:
Violac: ℞ ℞ij.
℞. ℞i. Spozema
desic ℞ij aut ℞ij.
sumat anore et appeti diabiz
horis ante pastum, 9. Octob:

℞. ℞. de Terribint: cum
Glycerabiza ℞ ℞ij.
descriptio supra
pag: 70. a.
℞i. ℞. N° xcv.
sumat in hora una ante cenam
// O.D. //

1186. // Amidoje Van Voet
℞. ℞. Amygdal: dulce:
Lilior: albor: ℞ ℞ij.
℞. pro limimento pedum
10. Octob:

℞. Iberiac: Androm: ℞ij.
Lulo: S. Cocoina ℞ij.
Malaxent, et catemomk
sug alitay ut ℞i. Empl:
in forma daleri
12. Octob:

℞. Ocymel: simpl:
℞ij: de Beton: ℞ ℞ij.
Hyssop
Liquir: ℞ ℞ij
℞. pro limento.

1107. // Agriet Gaell. 13. Octob:

℞. Pulveris Jibici, ℥ss,
 Pulv: Nuc: Mijse:
 Baccar: Lauri, ℞ ℥ij.
 M. si Fragra.

Simat Zi cum lacto dulci,
 addendo Sacchari candidi tantundem

1190. //

1169. // Clavis Gorilly. 15. Octob:

℞. Sp: Diat: N: ℥ij.
 Cryst: ℥j
 Diagrid: ℞ ℥ss.
 M. si. Fragra.

Simat mow solito.

1194. //

Nicolaus de Leuw, filius Leonini
 pastoris Batarodurani,

℞. Rad: leuos ℥ss,
 Herb: Card: Bened:
 Melissa, ℞ ℥ss.
 Folia Stema' or: ℥vi.
 Agar: Froob:
 R: Mechoaca, ℞ ℥ss.
 S. Anisi ℥ij.
 Cinnam:
 Macis ℞ ℥ij.

incidant, et contindant eudi modo,
 ac includant lintea. raro ut

si. Cuppa.

1106. // Fehola Mera. 19. Octob:

℞. Marna' Calabr: ℥ss
 dissolvit in cerevisia ca
 lida ℥ij.

1105. // 15. Johns Strick 15. Octob:

℞. Pulv: Splenet: minor:
 ℥ss.

si. Catapotia N. Cxx.

utah ut supra.

1191. //

Monf. Bembroeck, tollenan
 te wijck. 10. Octob:

℞. Pulv: Splenet: minor: ℥ss
 si. Catapotia N. Cxx.

1109. // Joff. Moutban. 21. Octob:

℞. Camelladis ℥ss.
 Zababache ℥ij.
 mechoacan ℥ij.
 Anys-sard. ℥ij.
 Camerel
 Foelje, ℞ perim
 si. Cuppa.

165. // Jacomijnij^e van velle^e Leys
26. Octot:

Op. Cith: de Ammon: ʒij
fi. Cith: ʒcc.

Simptis ante carnem No. 7.
postridi^e sedes ʒcc habuit.

dochterkeg 29. Octot:

van Amichij^e op de Valtre

Op. Herbar: Melissa,
Cact: Bendi:
Boeagini: ʒ MB.

Foli: Lemna^e ʒr: ʒvi.
R. Melboaca,
S. Cartbami, ʒ ʒij.
Anisi ʒij.

Flor: in Cordial: ʒ ʒij.
Cinnam: ʒij.

Incisa - et contrisa cūdi modo
occipiant^s linteo raro
pro Pippa.

166. // De Exabimaly^e 2
Zuijseroⁿ

Op. N: Anetbin:
Chamemel: ʒ ʒvi.
Vulpini,
Scorpien:
Verm: terrestr: ʒ ʒij.

M^o. pro linimento.

de Moeder van velle^e 5. Novemb:
tot Jan van Nellesprijn

Op Cioborij
Capit: Ven:
Mazunby ʒ ʒij.
Rad: Chelidon:
Ciboz: ʒ ʒij.
Flor: in Cordial: ʒ ʒij.
Summit: Absinth:
Aquimon: ʒ MB

confissa parim deys in Charta.
coocht ʒet in drie nungelas cūcussure op de biff.

Op. Ababar: opt: ʒij.
Agarici Troeb: ʒij.
Circuina^e ʒij.
Zinzib:
Cinnam: ʒ ʒij.

Contrisa parim inclulants linteo
raro ʒro Pippa.
sijpende in Fidele hesto.

167. // Geertrijd Saell,

Op. Elect: de Hiera Gal: ʒij.
Cons: Betson: ʒij.
Sp: Diatrob: cūm Abab: ʒij.
Diacarb: ʒij.
Troeb: Alband:
Diagrid: ʒ ʒij.

cūm Syz: de Mentba. q. s.
M^o. fi. Conditum

de q^o simat quotidie manū jejūno
pro modo quantitate Custanea.
Et singulis ostiduis duplis aut triplis

1100. // Agriet Saell, hūgs vrouw
van Adriaen knijff.

℞. Turbints: Vin: Ag: fabar: lotz
et ad consist: plūb: coctū ℞ij.
Sp: Lichontzib.
Cūtr: Liqūiz: ℞ ℞ij.
℞i. Catapotia
ca ℞ij N^o. xv.

℞. Cūtr: Jōisci tēp.
Liqūiz: ℞ij.
Cūtr: Praccar Lāzi,
Nūc: Mijē: ℞ ℞ij.
M^o. ℞i. Tanga.

1107. //

baer doolsterken

℞. Vitrioli portatit: gr: vii.
Simat cūm cocti: Vin

℞. M: Nardini,
de Absintz: ℞ ℞vi.
Fellis Būbūli tēp.
M^o. pro linimento.

Amidij^e Maecelis 6^e Novemb:
xtowaells dochter.

℞. Elect: Diapoen: ℞ tēp.
Diacatbol: ℞ij.
de Hiera Gal: ℞ij.

//

11 Troob: Alband:
Diageidj, @ gr: iij.
Ag: Distonica q. s.

M^o. ℞i. Sanstas paxo

1160. // Dom Van Voet.

℞. distaact: simpl: ℞ij. gr: xv.
Simat ut supra.

℞. Cremor: Tartari ℞ij.

1160. //

de hūgs vrouw van M^o. Gijmen

℞. Sacch: albiss^e: Ag: Acetos^e
distati, et ad consist: cocti ℞ij

℞. Gacit^e Syll:
Māis, @ gūtt: v.
Krisi,
Jūmij^e @ gūtt: iij
℞i. Tabellar.

Maria Van Oeen 8. Novemb^e
hūgs vrouw van d^e Jong^e. Nellest^e

℞ Rad: Helenij tēp.
Fol: Absintz:
Card: Stewd: ℞ M^o.

//

// Fol: Serma^o 02: ʒij.
 Rhabarb: opt: ʒij.
 Agarici Troob: ʒij.
 Sem: contra V. ʒij.
 Anisi ʒij.
 Macis,
 Gariophyll: ʒij.
 contundants & incidants pro Cuppa.

CATHOL:

XII. Novemb.

ʒ. Aloes lucid:
 Ammon: ʒij.
 Rhabarb: ʒij.
 Myrrha,
 Croci ʒij.

ʒij. | quoniam dimidium cum Syri de
 ʒij. | succo Citri formets in Massam.
 ʒij. | ex reliquo cum succo Citri
 ʒij. | fi. Catapotia, ʒij ʒij N^o xxx.
 ʒij. | voor // 54 - F. //

ʒ. Aloes lucid: ʒij.
 Troob: Alband:
 Diagrid: ʒij.
 cum G. Tragacant^z ʒij.
 fi. Cith: ʒij ʒij N^o xv.
 voor // 14 F. //

Reverfus Haga Comit^{is} xv Novemb.

// Pappeli Cognatum n^o D. Joem
 Strick. laborantem Erysipelati
 Capitis
 Cui D^o . . . Van Dam T^oscript^o
 Misit venem purgationem, post ridio
 inspecto etiam Emmat^o. //

// Secta Vena, Sanguis prius
 effluerat nullius consistencia,
 postea tamen cohaerens.
 Eopse die, quo ego accessi assumpserat
 Pulum fu ex M^obridat: exte: & Salu
 Card: B^ond: ʒij passimendu parum
 Aq: Siderifer^a ejusdem Dammij.
 nullis tamen sudoribus praesumptib^z
 ebibit Infusionis p^opphae laxantis ʒij.
 ore quia sedis in re u^o habuit.
 C^osp^ori praescriptis Julepis.

ex Deco^o Hardei ʒij.
 Syri de Succo Citri ʒij.
 Violae ʒij.
 N: V^oterit^o q. s. ad papu
 rem gestum.

Apposuerat. q. loco affecto Epithema
 ex Deco^o Flor: Sambuci,
 Sambuci,
 & Rosar: Rubr:
 in Oxycrato, q. s.
 ad ʒij.

xvi Nov:

Jerum sumpsit Infusum locativ:
 ʒij.

pro Gargarismo Cero
 ʒ. Aq: Plantag:
 Caprifol: ʒij.
 Rosar: ʒij.
 Diamori ʒij. M^o.

// pro Epithemate curvo

Op. Floe: Sambuci,
 Papsa,
 Rosar. rubr.
 Hyperici
 Camomeli. @ Bj.

Mastic. ʒi.
 Camp boza ʒp.

Mastica et Campboza ligentur
 in pecia, et simul coquantur
 in Aqua, et Aceti Rosi @ q.s.
 ad ʒij. in Col.

dissolue Iberiac. ʒi.

M. s. Epithema.

Duplices Prescriptum Gargarifera.
 et deservats statim.

ʒ. Tomorindoz: ʒp.

Fol: Senna
 Rhubarb: opt: @ ʒij.
 R. Meborica ʒij.

S. Farniculi ʒi

Floz: Boragi
 Syphissi
 Rosar: @ Bj.
 Co. Tartari ʒi

incidenda incidant, et contundenda
 contundant, ac incidantur linteo
 raro

pro Cuppa.

dochterken van
 Cousin Philips Lam.

ʒ. F. Sinae oz: ʒij.

Rhabarb: opt:
 R. Meborica @ ʒij.

S. Farniculi ʒi.

Floz: in cordial: @ Bj.

Cinnam:

Mais, @ ʒij.

incisa et contrisa incidantur
 linteo raro pro Cuppa.

suspendat in thij Centuri
 semis. In Col. ʒij.

manu dissolue
 Mannar Calab. ʒp.

// Omz bera Johan Strick

ʒ. Syr: Viol: et Rosar: @ ʒij.

Lapar: Abocad: ʒij.

Muccilag: S. Cydonias:

Glyllij @ ʒp.

on: fi. linteis

Itretz postremum Gargarifera
 dosi dupla.

Duplices Prescriptum Epithema.

Jacretz linctus cum Mucila,
ginitibus.

cum .a. Sudoris copiosi emanassent
hora noctis iii^a. Mando quo
motus natura adjuvare
exhibitis haustus Sudoriferis
ut supra xvi^o Novembris,

Cum .a. nullus ex hoc assumptu
staret sudor: magna dicitur
et omnia impetiones ab aere
aeri auditae, quod behazinum rari
hominum contra dazennis, nihil
etiam periti adesse indicantes
vossori autem ad ingressum lecti

J. Amygdal: dule: lactos: ℞ss
S. iv frig: major: ℞ssij.

cum Aq: Rosae: et
Cuborij ℞ssij.

Ji. Emulsio. dulcoratz
Syr: Violae: ℞ss.

Ji. Amygdalat:

Jacretz Julepis cu ducto
Hordei, etc. —

Jacretz Epitbema postremum

J. Infusio: Cuppar lax: ℞ssij
Syr: Ros: sol: cum fol: Simul
et Rhabarb: ℞j.

Elect: de sicca Ros: ℞ss

℞m.

J. Fol: Sinae: ℞vi
Tamariud: ℞ss.
Rhabarb: opt: ℞ij.
R. Meibodia ℞ij.
S. Anisi,
Fenic: ℞ssij.

Flor: Boragi
Rosae: rubr:
Violae: ℞ssij.

Cz: Tartari ℞ss.

incidantz ac continuantz vidi modo
et includantz lincto rari
pro Pippa.

J. Rad: Asparagi,
Cicoboti:
Graminis: ℞ssij.
Cetruf: ℞ss.
Herb: Card: Bened:
Fumariae,
℞ss.

Flor: Boragi
Byssosfi,
Rhar: rubr: ℞ssij.
Semi: iv frig: major: ℞ssij.
Alkekengi ℞ss.

Cagie in Aq: Hordei q. s. ad
toj. ad Col. addo

Syr: de Cicobot: simpl:
Boragin: ℞ssij.

Cz: Tartari ℞ss

dissolve et Ji. Apozema.

℞. Aq: Plantag: ℥ij.
 Malva,
 Oriolar:
 Caprifolij @ ℥ij.

Simoni ℥ij
 Succo Sempvivi ℥ij.

M. fi. Gargari/ma.

quo Gargari/et, et alternatis
 cum Deco Rapazum.

fi. etiam parvi boli ex
 Bityzo insulso, et
 Jacobaro cando putrefacto.

21. Nov:

℞. Syr: Ros: sol: cum sol: Semad
 et Rhabarb: ℥ss.

Diagrid: gr: vi.

dissolvats in gnfusionis P
 cedentis Cippae ℥ij.

fi. Sanifris.

pro Collyrio

℞. Aq: Rosar: ℥ij
 Farnic: ℥ss:

Lap: Calamin: #
 Tutia # @ ℥ss.

M. fi. Collyrium.

// 00. // Claus Goriss. 22. Nov

℞. Sp: Diat: N. ℥ij.

Cryst: #

Diagrid: @ ℥ss.

M. fi. Traga.

// M. Jo. bas Strick. 23. Nov

Restituts pro Gargari/ma
 antebac praescriptum.

℞. Fol: Sema' oz: ℥ss.

Tamarind: ℥vi.

Rhab: opt: ℥ij.

S. Anisi,

Farnic: @ ℥ss.

Cognituz in Aq: ros q. s. / a.
 ad ℥ij Col' aldo

Cr: Tartari ℥ij.

Diagr: gr: viii.

M. fi. Sanifris.

desituts cras mane hora septima

℞. Rad: Consol: ℥ij.

Herb: Malvae,

Altheae,

Samentla

Consol: min: @ M.

Flor: Hyperici,

Rosar: anba:

Balsm: @ ℥ij.

// si. omni dicto in Aq: Plantag:
q.s. ad thiss Col. addi

Syr: de Portul: +

Rosaz: simpl:

Papar: Rb:

Succi Sempervivi, & Rj.

M. si. Gargarisma.

Spazets in crastinum.

//

104. // Kost Strick, 20 g. 20
Johan Stricks hujus vocatio

Q. Extr: Catbol: 24. Nov:

Diagrid: & gr: xij.

Al: Gariophyll: gutt: ij.
cum Syr: de Betonica.

si. Catapota N.º v.

decanzants, ac defravants statim

// 105. // Johan Strick.

28. Nov:

Q. Cons: violaz:

Antbas,

Brang: & Rj.

Alstutb: R.

Rad. Cichor: Condit:

Cort. Citri Condit: & Rj.

//

85.
// Cr: Tartari Rj.
cum Syr: Ros: sol: q.s.
om. si. Condit:

//

// pro Eodem. 26. Nov:

Q. Tamazind: Rj.

Ful: semar Rj.

Rhab: opt:

R. Mechoaca,

Hermoadact: & Rj.

S. Anisi,

Fenic: & Rj.

Floz: in Cordial: & Rj.

Nuci Musci: Rj.

incizants & contundants vidi
modo, etc. ut si. Pippa.

ut si. Pippa.

27. Nov:

Repetatz Pippa beri
Pscripta.

30. Novembe.

Q. Syr: Rosaz: sol: cum

Risco Rj.

dissolvats in infusionis ped:

pippae q.s. & si. Saustas.

// 96. //

1107. // Hendrick Was Post.

℞. Pitt: Splincticar:
minoe: ℞ij.

Sumat mox soluta.

1109. //

116. // Johan Was Nellofijn
3. Decemb.

℞. Pitt: de Ammon: ℞ij.

Sumat aliquando tertijs aut
quarta diebus tres ℞^o auto
ca nam.

1172. // Heester, de meijdt 4. Decemb.
tot oom Post.

℞. Herb: Artbenis:
Mellissae
Card: Bened: @ ℞ss.

Sem: Anisi:
Foenic:
Dauci, @ ℞j.

Floz: Antbos
Bozag: @ ℞j.

Fol: Senna or: ℞ss.
Ababar: opt:
Agarici Troch: @ ℞ss.
Lingib: ℞ss.
Macer: ℞ij.
Cinnam: ℞j.

//

11 infundants p noctem in Aquia
coris q. s. Mam^o facta Levi
ebullitione in Col.^o ℞ij
dissolv^o Syr: Ros: Sol: cum fol:
sena^o & Abab: ℞ss.
de Artbenis: ℞ss.

Diageid: gr: v.
M^o. fi. Sais^o.
S^o. Decemb.

℞. Iberiac: Androm: ℞ss.
Mitridat:

Recq: Nuc: @ ℞j
Croc: gr: vii.

M^o. fi. Bolus.
6. Decemb.

℞. Summit: Artbenis:
Floz: Chamemel: @ ℞ij.
S. Anisi
Cuminum @ ℞ss.

contundants rudi modo pro
diebus faculis ventri alternatim
applicandis.

℞. Sum: Artbenis:
Floz: Chamemel: @ q. s.

Cogit in Aq: cor pro
foli & lotionu pedum.

1195. // Cousin Jan Strick.

℞. Salt Pluris confectis
confecto tero: quotidie. ℞
10 dies.

A^o 1630. 7^o Decemb.
circa VII^o respertinay

Vxor mea Charis^a Amelia Van Dort nata ~~unlike si qm~~ ^{Acutus J^m}
nata Annos xxvii. incidit in ^{atrocissim} dolorem Colicum,
quem ~~frigidis~~ ~~acutis~~ ~~exaltissimis~~ ~~acceptis~~ in latrinis
~~quis se latrinis infidentem~~ ~~infirmit~~
~~contraxisset~~ non ut prius existima^m
bamis ~~pate~~ ~~se~~ ~~primario~~, sed se^m
cundario ~~se~~ repellendo nempe maas
biliosam in intestina effusa
coacta vero
~~Sufficit~~
Cum ~~se~~ imprimis de latere dextro

Enema igitur statim prescripsimus,
¶ Q. Rad. Althoea ℞ij. ℞.

quo injecto dolor abigito modo leniebatur,
& non nisi in latere dextro persistebat
quem nos imphriticum esse antumabamus
quod ~~in~~ ante tres annos cum n^o minor
aibus torminibus duos calculos ~~in~~
ejecisset, igitur ~~linimentum~~ ~~sancti~~
locum dolentem immiximus linimento
cujusmodi ~~est~~ felicissimum in tali casu esse
modo prescripto utilis Q. V. O. Satrapis
Græcæ ad Cataractam,
¶ Q. M. Aneth: ℞.

m. b. v. o. g. vader.

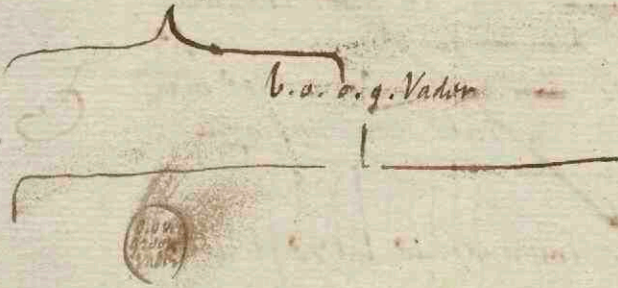

met-let-
and-ovet-
groot-vader.
// moeder

let-ovet-
and-ovet-
// moeder.



118. // Cousin durch Strick.

Op. Pitt: Stomach: minor Juy.

A. Catapota xl.

utats v ante caenam
continuis diebus iii vel iv.
// 90. //

119. //

Vocor omnia Obarrigla

Amelia vos loct.

o. Decent.

Op. Rad: Althea zss.

Fol: ejusd:
Mercurial:

Viola:
Anatra,

Barietae: o Mj.

Floz: Chamam:

Meliloti o Mj.

sem: Anisi,

Foenic:

Danci, o zss.

Cog. in s. q. Aq: cois ad h. j.
in Col: dissolvi

Elect: Diacatbol:

de Hiera pica o zss.

Benod: laxat: Rm.

M: Anetb:

Amygd: dule:

Sacchar rubri, o zss.

Witt: ssi Noj.

Salis zss.

M. si. Enema.

Op. M: Amth:

Scorpion:

Chamomel: o zss.

Laurini

Amygd: dule: o Mj.

Ung: Diath: zss.

M. pro linimento.

o. Decent:

Op. Aq: Pitt: Card: Beni:

Ciboz:

Acetojar o zss.

Pimpinilla

Barietae: o zss.

Syz: Capit: Vici:

de Althea o zss.

Juc: Citri zss.

Op. Succ: Citri zss.

Vena secta basilica effluat sanguis ei zss.

Op. Card: Benod:

Capit: Qren: o Mj.

Fol: Sina: oz: zss.

Rhabarb: opt: zss.

S. Anisi

Foenic: o zss.

Floz: M: Cordiali: o Mj.

Mais zss.

contundants & incidants videri
modo

//

℞. Syri: Violac:
Mellis Rosac: ℞ ℥vi.

℞. Decemb:

℞. Vini Granator: ℥ij.

℞. Sacchari Perlati ℥ss.

℞. Cerasor: Morellioa: condi-
tor: ℥

1197. // De Lentu^o Strick.

℞. Rhubarb: opt:
Rad: Mechoaca ℞ ℥ss.
Agarici Troch: ℥ij.

Fol: Semas
Sem: Carthami ℞ ℥j
Anisi
Feniculi ℞

Cinnam:
Gariophyll:

Macis
Nuc: Mosc:

Zinziber:
Vini albi Gall: ℥ij.
℞. Vitrioli q.s.

facta prius ebullitione ferveant
ora. s. a. in B. M. per horas vi.
stent in infusione per noctem.

//

// man^o siltrentz & Manicam
Hisp: (sen colentz sapius, forti-
ter exprimendo) adde
Sacchari ℥ij.

M. si. Claret.

// Uxor mea obarissima. 10. Decemb.

℞. Dec^o: Clyster: cors caprip
et emol: (additis
aliquot Floz: Bapsi.)
in qua dissolvit

Diatabol: ℥ss.
Elect: de Gylthio ℥vi.
Sacc: rubri ℥ij.
℞: Rosac:
Violac: ℞ ℥j
Vitell: Ovi N.º j.
Salis ℥j.

℞. si. Enema

injectum hora 2^a. vix utimur
attams dolor ab acribz frabz lenielit

℞. Aq: Plantag: ℥vi.

Capri fol:
Nucim ℞ ℥ij.

Syr: de Granat: acid: ℥j
Bapar: ℞:
Diamori, ℞ ℥ss.

M. si. Gargarisma

11. Decemb.

℞. Deco^{ti} Hordei tepidi ℥iſſ.
 infunde Ros: rubr: siccat: ℞ij.
 Ol: Sulph: parum.
 in Col.^a dissolv^o
 Syr: de Granat acid: ℥iſſ.
 Capar: ℞b;
 Orolac: ℞i ℥ſſ.
 M^o. fi. Julep.

℞. Muccilag: S. Cydonior:
 ℞ij
 cum Aq: Rosac: extract:
 ℞i ℥ij.

Iterets Gargarisma veri
 P^rscrip^tum

Demio iterets Gargarisma.

12. Decemb.

℞. Syr: Orolac:
 de Granat: acid: ℞ij.
 Muccilag: Sem: Cydonior:
 ℞ij, ℞i ℥ſſ.
 m^o. fi. Linctus.

Iterets Julepis.

℞. Tamarindor: ℞vi.
 Fol: Sena^o or: ℞ſſ.
 Rhabarb: opt: ℞ij.
 R. Mechoac^o ℞j.
 S. Anisi,
 Fœnic: ℞i ℥ſſ.
 Flor: in Cordial: ℞i ℥ij.
 Macis ℞ij.
 incidants ac contindants rudi
 modo pro P^rappa.

13. Decemb.

℞. Amygd: Nilc: cocco^o: ℥ſſ.
 Sem Papav:
 in Feig: major: ℞i ℥iſſ.
 contusis in mortario marmoreo
 sensim affunde
 Deco^{ti} Hordei ℥vi.
 in Col.^a dissolv^o
 Syr: Orolac: ℥ij.

℞. Aq: Stitt: ℞i. Emul^o.
 Plantag:
 Orolac: ℞i ℥ij.
 Caprifol:
 Nucem, ℞i ℥ij.
 Diamori ℥iſſ.
 Succi Sempervivi
 Syr: de Juc: Granat: acidos:
 ℞i ℥ij.
 m^o. fi. ~~Julep~~
 Gargarisma.

℞. Succ. Semprivi ℥ij aut ℥ij.

℞. Acymol: simpl: ℥ij.
℞. Viol: ℥ij.

Repetats etiam linctus
heri praeforiptus.

Grietje Weymans wed. van
Wairmer Dierck Verstregh.
14. Decemb.

℞. Suppositoria duo accia.

℞. Herb: Card: Bened:
Fumaro: ℥. Mss.

Fol: Sena: ori: ℥vi.

Tamarindoz: ℥ss.

Rhabarb: opt:

Sem: Anisi:

Foenic: ℥. ℥ss.

Flor: in Cordial: ℥. ℥ij.

Macis ℥ij.

incidunt ac contundantz nisi
modo, et incidunt lincto
vare ut ℞. Pissa.

1101. //

// Uxor mea Chariss.

Leiteretz linctus cum uniceit
luginibus.

℞. Fol: Sena: Or:

Tamarindoz: ℥. ℥vi.

Rhabarb: opt:

R. Mechoac: ℥. ℥ij.

S. Anisi:

Foenic: ℥. ℥ss.

Flor: in Cordial: ℥. ℥ij.

Macis ℥ij.

incidunt ac contundantz pro

Pissa.

Act p motem in infusione cerei
Pissa tenuis, mano.

℞. Lijns infusi ℥ij.

℞. Ros: fol: cum fol:

Sena & Rhab: ℥ss.

Cr: Tartari ℥ij.

Diagridij gr: vii.

℞. ℞. Si. Vanit Sns.

15. Decemb.

℞. M: Succum ℥ij aut ℥ij.

℞. Flor: Chamameli:

Meliloti, ℥. Mij.

Cogit in Aq: cois th v, ad m.

Uetus Suppositorium N^o. 1.

16. Decemb.

℞ Syr: Ros: sol: cum fol: Senae
et Rhab: ℥ss.

Crema: Tartari ℞

Diagrid: gr: xii.

disolvat in Infus: Lavat: En

℞. si. Sanguis.

℞ Amygd^a dulc: cocco: ℥ss
Sem: Melomim ℥vii. ℞
Papav: ℥ss.

contusis in mortario marmoreo
sensim affundat

Uetus Hordei ℥vi.

in Col^a disolvat.

Syr: Violac: ℥ss.

℞. si. Emillio.

1102.

1100. // Gricij^o Verstetg^s.

Vena secta — effluat
Sanguis ad ℥vi.

Gargariser alternim
cum dicto Rapania,

et cum dicto Ficinum,
Fol: Malva,
et Violaia^s,

1102. //

1104. // Aeltij^o Van Coet.

℞ Syr: Violac:
— Diamoz, ℞ ℥ss.

Syr: Papav: ℞: ℥ss.

℞. si. Linckis.

℞ Aq: Nit: Plantag:
Violac: ℞ ℥ss.

Caprifol:

Nicum, ℞ ℥ss

Diamoz ℥ss.

(Succi sempervi)

Syr: di^o Beanat: acid: ℥j.

℞. si. Gargarifua.

Vena secta effluat Sanguis
ad ℥viii.

℞ Syr: Rosar: sol: cum fol: Senae
et Rhab: ℥ss.

Cr: Tartari ℞.

Diagrid: gr: xii.

Ase Aethemis: ʒ. s.

℞. si. Sanguis.

1101. // Grietij Versteegh.

Imponatq collo exteriorens
Cataplasma emolliens ex

Rad: Albeas,
Fol: Malva,
Faz: Sem: Lini,
Fabar:

℞. Syr: de Cicbor: cum Rbeo ℞j.
Cr: Tartari ℞i.
Diagrid: gr: vii.

M.
dissolvat in Infusi Pūppas
laxantis ℞ij, cras mane,
et si sanctus.

1103. //

1101. // Vxor mia Barief.

Iteret Enema postremum,
sumendo loco Diacatbolici,

Diapri: lax:
Elect: de Cyllic, ℞ ℞vi.
et Salis ℞ij.

qui Clyster injectus circa septimam
vesperthinam paucam
nihilominus biliosa educit.

℞. Sacb: Perlati ℞ss.

//

℞.

Syr: de Cicbor: cum Rbeo ℞j.

Cr: Tartari ℞j.
Diagrid: gr: xvii.

M. si parvus sanctus
excubuit bis.

℞. Cort: Lad: Cicbor: ℞ij.
Herb: Card: Bened:

Endiv:
Acetosae,
Borag: ℞ ℞ij.
Capit: Vta:

Floz: Centaur: minor: ℞ ℞ij.
in Cordial: ℞ ℞ij.

Sim: Cicborij,
Acetosae ℞ ℞ij.

Gamarindoz: ℞j.

Cogné in Aq: Hordei f. s. ad
thiſs Cola^o addo

Syr: de Suc: Citri
Acetosae, ℞ ℞ij.

Ol: Vitrioli q. s. ad levem
acorem.

M. si. A. porema
deserats cras mane.

Reiteret Amygdalat: post
omni pscriptum.

1103. //

Jan Waiterß Stat-macher.

Vena scota effluat sanguis
ad $\frac{1}{2}$ v.

pro linimento frontis,

℞. Ung: Alabastr:
Populei \mathcal{C} $\frac{1}{2}$ ℞.

pro loco affecto

℞. ℞. Rosac:
Myrtill: \mathcal{C} $\frac{1}{2}$ ℞.
Hyperici \mathcal{R} ij.

Sollicitetis alvūs suppositoꝝ.

1102. // Gricij Versteegh.

℞. Fol: Sena^o oe: \mathcal{R} vi.

Ababarb: opt:

Agarici Troch: \mathcal{C} \mathcal{R} ij.

Sinibits \mathcal{R} ij.

Sem: Anisi

Farnic: \mathcal{C} \mathcal{R} ℞.

Floꝝ: Violae:

Boeagin:

Rosae: sub: \mathcal{C} \mathcal{R} ij.

Macis \mathcal{R} ij.

contundantur cūdi modo pro
Pūppa.

Addat linctūi p̄senti

Mellis Rosae: \mathcal{R} ij.

1104. //

1101. // Aeltje Van Dort.

℞. Fol: Malvae,
Violae:

Bellid: minor. \mathcal{C} \mathcal{R} ij.

Rad: Albia \mathcal{R} ij.

Ficūm confissi: N^o vii.

℞. Mello in cerevisia tenui
pro Gargarismo.

℞. Syr: Violae:

Capay: \mathcal{R} ℞.

Diamori, \mathcal{C} \mathcal{R} ij.

Mell: Rosae: \mathcal{R} ij.

M^o ℞. linctus.

1104.

1102. // Proz mica Abariss^a.

10^o Decemb:

Reiteret Apozema alterans
heri p̄scriptum.

Reiteret etiam Amygdalab:
quod tantu n̄ sumpsit.

℞. Aq: Rosae: \mathcal{R} ij.

1103. // Grietj^e Verstreegh.

℞. ℞: Lilior:
 Chamomel:
 Ung: Diall^{is}: ʒʒ.
 M^o. pro linimento,

Nisi Vomitus criticus subsi-
 ditus fuisset die critico,

exhibendus

Iseriac: ʒj.

cum nā ad sudores manū
 inclinari viderets.

1196. // Hendrick Van Vort.

℞. ℞: Chamomel:
 Lilior:
 Aneth^{is}: ʒʒʒ.
 Ung: Diall^{is}: ʒʒ.
 M^o. pro linimento.

1100. //

1103. // Aeltje Van Vort.

19^o. Decemb^r:

℞. Rad: Asparagi,
 Graminis, ʒʒʒ.
 Cort: Rad: Cicbor: ʒj.

//

11 Herb: Card: Remed:

Boragin:
 Aceto^s, ʒʒʒ.

Capill: Vta: ʒʒ.

Endiv: ʒʒʒ.

Sem: ʒʒ frig: major:

Cicbor: ʒʒʒ.

Flor: Centaur: ʒʒʒ.

Borag: ʒʒʒ.

Tamarindor: ʒʒʒ.

Coque in s. q. Dec^ti Hordei
 ad th^{is}, Col^a. add^e

Syr: de Cicbor: simpl:

Succo Aceto^s,

ol: Vitrioli q. s. ad acorem.

M^o. si. Apozema.

1103. // Voor men Charisj^e.

℞. Dec^ti Fscripti th^{is}.
 in quo macerentz ʒ noct^{is}

Fol: Sina^{is} oz: ʒʒʒ.

Rhabarb: apt: ʒʒʒ.

S. Anisi

Fenic: ʒʒʒ.

Santali citr: ʒj.

man^u in Col^a. dissolv^e,

Syr: de Cicbor: cum R^h: ʒʒʒ.

M^o. si. Apozema

Exerit^{is} quinq^uis.

20. Decemb.

Reiterets Apozema alterans
ante tres dies scriptum.

22. Decemb.

℞ Crem: Tartari ℥j.
Diagrid: gr: xj.

m. si. Tragea.

Sumat cum coctleari Apozema-
tis alterantis, supsorbendo
ejusdem Apozematis parum.

anbit excoerit, nisi flatib,
licet meridid insip accepisset
℞: Tartari ℥℥.

//

Angerietje Vas Immer.

℞. Herb: Card: Bened:
Betonie: ℥ M℥.

Fol: Sena^o or: ℥vi

Rhabarb: opt: ℥ij.

Agar: Troch:

R: Mechoac: ℥ ℥ij

S. Anisi:
Foenic: ℥ ℥℥.

Flor: Borag:

Violar: ℥ ℥i.

Macic ℥ij.

Cinnam: ℥i.

contundantur vidi modo pro
Cuppa.

℞. Syr: Violac: ℥j.
de suc: Granat: acid:
Capaz: ℞℞:
Diamori, ℥ ℥℞.
m. si. Linctus.

℞. Mellis Rosac: ℥ij

℞. M: lilio:
Violac: ℞ ℥℞.
Butyri insulsi,
Ung: Diabto: ℥ ℥ij
m. si. Liniment:

Inscribatz Vasculis.

Sicut etiam Noduli seu
Suppositoria duo

// Uxor mea charis^a

23. Decemb.

℞. Crem: Tartari ℥j.

Sumat cum coctleari Semi lactis
cum pomis acidis cocti (quodling)

Sit vesperam indat uno candela
sebacea oleo intincta.

℞ p^o p^o Suppositorium. // 106. //

24. Decemb.

Cornelia Stoechius.

℞. Sp: Diatrob: N.
 Crystall: \mathbb{F} @ \mathbb{H}
 Diagrid: \mathbb{H} .
 m. fi. Tragea.

sumat cum panibus Anniveris
 cerevisia hepatica.

1105. // ℞oz omnia barisfa

℞. Crem: Tartari, \mathbb{H} .
 Diagrid: gr: \mathbb{XV} .
 m. fi. Tragea.
 sumat ut supra.

25. Decemb.

℞. Sp: Diat: N.
 Cryst: \mathbb{F} @ \mathbb{H} .
 Diagrid: gr: \mathbb{XXV} .
 m. fi. Tragea.

sumat cum tenui cerevisia
 supersorbendo parum sibi lactic cum panibus castis
 nihil excrescit nisi quodam dura
 post inditam candulam sebaceam

Nota .a. de 20. Decemb: ad hunc
 diem alvum nihil excrescit
 ab aliis Pulveribus assumptis.

1107. //

26. Decemb.

11 Cornelia Stoechius.

post sumptionem m. p. scriptum
 pulverem

℞. Ag: Sift: Gramin: \mathbb{Z}
 Mela
 Cortil: \mathbb{C} \mathbb{Z}
 Syr: de Cichor: cum R. S.
 barb: \mathbb{Z} \mathbb{H} .
 Succo Citri,
 Acetosae, \mathbb{C} \mathbb{Z}

℞. Vitrioli q. s. ad gratiam
 acorum.

m. fi. Zulep.

Ort quod in hoc scopo validiss.

℞. Cort: Rad: Cichor:
 Rad: Gramin: \mathbb{C} \mathbb{Z} .
 Herb: Caed: Bened:
 Scordij, \mathbb{C} \mathbb{M} .
 Acetosae \mathbb{M} .

Floz: Cantua: minor: \mathbb{M}

Roz ag:
 Violar: \mathbb{C} \mathbb{H} .

Stm: Citri,
 Plantag:
 Cichor: \mathbb{C} \mathbb{Z} .

Copu in s. q. Ag: cors ad toll
 Col: addo

Syr: de Cichor: cum R.
 Succo Citri, \mathbb{C} \mathbb{Z}

℞. Vitrioli q. s. ad acor

fi. Apozema.

Sumat etiam subinde aliquida
pasta succine Mali Cateij.

Si. a. febris inuadat nimis
linat regio stomachi, & Umbilic.
sequenti linimento.

- ℞. M. Absinthij.
- Amigd: amar: ℞ssj.
- Fellis bubuti ℞ss.
- Pulv: Floo: Cent: min:
- Alas C. ℞i.
- Absinthij: ℞ss.
- M. Si. linim:

// 106. // *℞* xcc mra baris ℞.

Sumat quotidie Coza j. ante
aut post carnam
℞ss: Splenet: minor: N. v.
aut vii.

// 90. // Argemone Gaell.

- ℞. Pulv: Ibisij ℞ss.
- Bacc: Lauri,
- Muc: Misib: ℞ss.
- M. Si. Troa.

Sumat singulis diebus jejuno
Stomacho Coleras j. cum pari
quantitate Sacchari Candi pulv:
et lactis dulci.

- ℞. M. Viol: ℞vi.
- Vng: Rosac:
- Capul: C. ℞ss.
- M. per linimento.

// 109. //

// *℞* Cornelia Stodius.

℞ Dicent

Interis Pulvis Catbar
ticus postremis
laminatus ut supra.

℞. Sacchari Perlati ℞ss

℞. Vitzioli postatil:
℞2: xx.

pro diabris hostibus.
sumendis mane jejuno stomacho cum
parvulo sacchari Perlati, & modico
tenis ceretisic, aut vini albi, et.

//

℞. Rad: Coarmin:
 Cort: Rad: Cichor: ʒ iij.
 Herb: Scord:
 Card: Bismid: ʒ iij.
 Sem: Acetosa,
 Cichor:
 Coarmin: ʒ iij.
 Floz: in Cordial: ʒ iij.
 Cont: min:
 Sim: Abiuth: ʒ iij.

Confissa, & contusa vidi molo
 henty in obarta.

Cogit in H. vi. Ag: coarmin,
 ad H. ij. Col.

xxxv.

1104.

Hendrick van Doort

1. Januarij

℞. Ol: Lilioz:
 Chamomel:
 Aneth: ʒ iij.
 Vag: Dialth: ʒ iij.
 M. fi. Linim:

1134.

Goris Jansz 4. Januarij

℞. Rad: Alb: cond: ʒ iij.

℞. Rad: Helenij condit:
 ʒ iij.

henty seorsim in Caspilia.

1100.

Dirckje van 6. Jan 1610

waertersz hijs 2. 2. 10.

℞ Ol: Chamomel:
 Violac: ʒ iij.
 Vag: Alabast:
 Dialth: ʒ iij.

M. pro linim.

Miles Germanis 12^o Jan. 17^o

anim
17^o 2^o 3^o
Sufficitur
aut 3^o

℞ Fol: Arari visid: ʒij.
Expriatis succis cum
Ag: Sambuci, aut Hyu
Aromel: q. s. add
Oxytel: ℥ij.
M^o S. banstis.

vitiosa omnia fannit et pitui
tosa exomitt

Cresperi .a. hora somni sumat Catellay
Seri lactis cum Farina hordei cocti:
vulgares sed banstis maxis vocant.
tam bene quievit, et summo mane
sudores pro manebant copiosi, idq
fero toto die, unde summo mane
levabats.

1107. // Agrietis leuiss. 16^o Jan. 17^o

℞. Fragem: Jlicis ʒij.
Nite: mofb:
Baccar: Lauri, @ ʒʒ.
fi. omni pulvis.
sumat more solito.

Mitba filiola mea. 10^o Jan. 17^o

℞. Mellis Rosae: ℥ij.
℞. Pulv: Jlicis, ʒʒ.
Nite: mofb:
Baccar: Lauri, @ qz: ʒi.
sumat cum Coctleari
Mellis Rosae:

Reitotet, Precedens 19^o Jan. 17^o
pulviscatas, sumat cum
Oxytel: simpl: Coctleari,
I pulvilo Jye? Violacci.

// 110. //

22^o Jan. 17^o

Judats Suppositor: are.

℞. Rad: Cichor: ℥ij.
Asparagi,
Glycyrrh: @ ʒʒ
Herb: Acetosae, Mj.
Scabiosae,
Card: Bened:
Capill: Vin: @ Mj.
Stern: Cichor:
Acetosae,
iv frsq: major: @ ʒj.
Flor: m Cordial: @ ʒj.

//

// Fl: Cent: minoz: M^o.
 Tamazindoz: ℥j.

Coque in s. q. Aq: Hordei ad thiss
 in Col^a dissolvo

Syr: de Cicuta: scrupl.
 Pijubis, ℥ ℥j.

M^o. fi. Apocema.

// 109 // Alitza filiola mica 29^a Jan^o

Q^o. Syr: de Mysopa, ℥ss.
 Liquirit: ℥j.

M^o. fi. Linctus.

// 90 // Vom von Coct.

Q^o. M: Chamomil:
 Scorpion:

Amigd: dulc: @ ℥j.

Acet^o:

Lanini, @ ℥ss

Ung: diat^o: ℥ss.

M^o. fi. Liniment:

Q^o. Coct: de Ammon: ℥ss.

fi. Catapotia N^o cc.

// 112 //

M^o. Jacob Neltoop. 7^a Febr^o

Emplastr: Defensivum.

Q^o. Rad: Consolid: ℥ss.

Coct: Rad: Frazini ℥ss.

Fol: Consol: major: M^o

Salicis

Frazini, @ M^o.

Sum: Myrtill: M^o.

~~Spitverisigt~~ ~~issa infundant~~ p dies xxv in
 Cini Rubri Austeri th^o.

℞: Rosae: ℥

Myrtill: @ thj.

Aceti Rosae: ℥ss.

postea bulliant ad consumptionem
 succorum, Col^a addo

Lera^o nova th^o. Castoreo th^o ℥ss.

Axing: Iris thj.

Sorbint^o: Ven: ℥ss.

G: Elemi ℥ss.

Libani

Myrror^o, @ ℥j.

Mastich: ℥ss.

Urticaz: utriusq^o @ ℥ss.

Resi Tere^o

Tenu^o sigill^o:

Mini^o, @ ℥ss.

fi. s. a. Cerotium.

N^o. D. 20, et 72.

Hester tot dem Boot,

℞. G. Tacamahac: ℞ij.
Galbani ℞ij.

extendant in alutia, et for-
ontz Emplast: magnit. daleri.
in casus medio fundantz
℞. Succini gutt. ij aut iij.

℞. Ol. succini ℞ij.

J^r. Jacob Boll von J. Febr. 17.
Hamersfeldt.

℞. Ovi candi Vitellum unum.
Saccobari Candi pulv. q. s.
℞. in formam Elat. ℞ij.

℞. Trochiscor: Bebbi: ℞ij.

Henrick von Boet,

℞. Iberiac: Androm: ℞ij.
Exctr: Card: Bened:

Scordij, @ ℞ij.
Aq: still: Card: Bened:
Scabiosa @ ℞ij.
℞. si. banstis.

℞. Hordei integri ℞ij. 9. Febr. 17.
Passular: longar: dissectar: ℞ij.
Cogn^o in Cerevisia tenuis ℞v.
ad media^s partis consumptionem.
de Col. bibat quando volet.
10. Febr. ℞ij.

Judatz Suppositorium acru.

℞. Herb: Card: Bened:
Scabiosa, @ ℞ij.

Fol: Sena^s oz: ℞vi.

Agarici Troch:

Osabaarb: opt: @ ℞ij.

Floe: in Cordial: @ ℞ij.

son: Anisi ℞ij.

Maicis ℞ij.

consindantz & contindantz vidi
omdo pro Bappa.

11. Febr. 17.

℞. Iberiac: Androm: ℞ij.

Reg: Nicotai ℞ij.

Cervi oz: gr: vii.

℞. si. bolis.

involutz hostia^s, & sumat
ad ingressum lecti.

1110. // Jan van Voet. 12^o Febr. 17^{ij}.

℞. Sp: Diat: ~~N.~~
 Cryst: $\frac{f}{f}$ ℞j.
 Diagrid: gr: $\frac{xv}{xv}$.
 M. si. Terebina.

Jan Geerbeant te Wyck,
 Tijn boontje. van 12 jaris.

℞. Sp: Diat: N. ℞j.
 Cryst: $\frac{f}{f}$ ℞β.
 Diagrid: gr: $\frac{xii}{xii}$
 M. si. Terebina.

andere van 11 jaris.

℞ Sp: Diat N. ℞j.
 Cryst: $\frac{f}{f}$ ℞β.
 Diagrid: gr: $\frac{xj}{xj}$.
 M. si. Pulvis.

Goet oock twee andere twee
 Simulido gr: octenni.

Diagrid: gr: $\frac{ix}{ix}$.
 gr: septenni.
 Diagrid: gr: $\frac{viii}{viii}$.

1110 // Alitba Fitiola mea.

℞. Ag: Sti ℞: Card: Beni:
 Scorj,
 Ciebor: ~~℞~~
 Syr: Violaci ℞j.
 dr sic: Acetof: ℞j
 M: $\frac{f}{f}$ p. s. ad geationem
 acorum.
 M. si. Julepis

℞. Syr: Rosari: sol: cum sol:
 Sura & Rab: ℞j.

1113. //

Hendrick van Voet.

℞. Syr: Capi ℞: Ven: ℞j
 dr Stylopu
 Liquir:
 Capad: ℞β: C ℞β
 M. si. linaria.
 cum bacillo liquiritia.

13^o Febr. 17^{ij}.

Septa vena media sinistra
 lateris (cum dextera brachio dolent)
 effluit sanguis ad $\frac{125}{125}$, et
 in hypochondrium incidit

℞. Herb: Scabiosa,
Violaria
Sussilag:
Capit: Ven: @ Mj.
Hysopi ℞j.

confissa parim dent in charta.

inet sds gandroel Garst,
— tunc onds longe Rosing
cockt bet to jamen in
Cestrija ten: thv.

ad media partis consumptione,
de Col: sumat quandoq3 haustum.

Retinetz pasternis linctis,
qui dissolvat in Fodito Apocem:
14^o Febr^{ij}

℞. Jaj: Alabastra:
Popul: recent: @ ℞ss.
pro Capite. M^o.

℞. Ung: Dialthca ℞ij.
Ol: Amygdal: dulc:
Lilior: alb: R ℞ss
M^o. pro linimento

quo linatz latus dolens, &
Charta bibula illita ac aspersa
cymino lateri imponatz. //

Agnietje Caell

℞. Pulv: Spisci ℞ss.
— contra dysuria ℞ss.

M^o. Li. Fragema.

sumat onom jejunio stomacho
coctur unum cum pari part.
Sacchari candidi part: in
lacti dulci.

// Hendrick Van Doet. 15 Febr^{ij}

Sumat ad ingressum lacti
pulticulam ex farina hordei,
cum lactis sero coctam.

16^o Febr^{ij}

Continiet in usu Cellular:
de Ammoniaco, sumendo
p triduum mane tres.

Nov. 11 Alitba filiata mica.

℞. Syr: Rosi f: cum Senna
& Rebarb: ℞j.

17^o Febr^{ij}

℞. Suis coctur j:
Diagrid: gr: ℞ij.
M^o.

de Huisvrouw van Jan
leet sy glas marker.
22. Febr. 25

℞. Fol: Sana ʒi: ʒss.
Tropicki ʒij.
Rhabarb: opt:
R. Mechoac: ʒi ʒij.
S. Anisi ʒij.
Fol: in Cordial:
Stoebad:
Sinnit: Majorana R ʒij.
Cinnam:
Maceris ʒi ʒss.

confissa et contrisa auidi modo
includonts linto caro seu
Bryppa.

Jacoba van Rijsell

℞. Pitt: splenet: minor: ʒij.
ʒij.

Consin Dreck Strick.

℞. Pitt: Splenet: minor: ʒij
Si. Catapotia N. ʒij

sumat h. triduum mane et
esperu v, vii, vel ix.

Clas Goriss 25. Febr. 25
sijn Huisvrouw.

℞. Pitt: Splenet: ʒij.
itatz more solito.

Hendrick van loet. 26. Febr.

℞. Pitt: Splenet: min: ʒij.
itatz more solito.

// Jdem. S. Maartij.

℞. Olie van Vosses
van Euterworms,
Lanziers,
Larven,
Camille,
Gill-olie, ʒij.
Galff van Sijm Swont
Sondra-smont, ʒij.
iii.

quo ante facim ex ligno quorum
brachium affectum faciet
et obtinet, addendo ali
quando pariam Aq. Vitae.

Alitba Cloosia filiola
D. de Fbionboron

℞. Ag: strit. Boragin:
Acetosa,
Cichor:
Cramin: ʒ viij.
Syr: de succo Citri.
v Radic:
Violac: ʒ ℥ss.
℞: Sulph: q. s. ad acco-
cum gelatin.
℞. si. Julapim^{us}
//

Clavis Goriß. ii. Martij.

℞. Sp: Diat: N. ℥ij.
Cryst: ʒ ʒss.
Diagrid: gr: viij.
℞. si. Tragea

// Alitba Cloosia 13. Martij.

℞. Aloes ℥ss.
Flor: Centaur: minor:
Sim: Absinth: ʒ ʒss.
Colocynth:
Scammonij ʒ ℥ij.
si. omnia pulvis, & cum.
//

// Tellig. Bübili ℥ss.

℞: Absinth:

Cera Citr: ʒ q. s.
si. Empl:

cujus ʒij ducant sup alitum in
formam daleri,

℞. Ung: contra Vermes
officin: ℥ss.

Jaconijntje mist Don
Nellestijn. 22. Martij.

℞. ℞: Succini ʒj.

teniatz anti^{us} moris odoram
dum & guttur aliquot^{us}
ijs affricentz.

℞. Asae Lactid: ʒij.
Castor: ʒss.

pulverisatis affundit^{ur}
℞: Succini gutt: iij.
ligentz in lintulo pro
Pissa parva.

℞. Camellin. bier
een sartig. ʒ Dronck.
//

23. Martij.

℞. M. Chamomel:
 Lilioz albor: \mathcal{C} ℥vi.
 Cūmini ℞j.
 Yng: diatb: ℞j.
 M. f. pro Linimento.

℞. Pott: Splenet: min: ℥iiij.
 fi. Catapot: \mathcal{C} ℥.

Sumat anoz solito tertijis
 aut quartis diebus iii , v ,
 aut vii vespere ante
 vel post caenam.

de Her Adriaen Cloos 465
 Hienboven.

℞. Syngi de Nyslopo
 Capitt: Ven: \mathcal{C} ℥j.
 Violac:
 de Glycyrob: \mathcal{C} ℥ß.
 M. fi. Linolus.

℞. Troch: Bech: \mathcal{C} ℥ß.

J. Jacob Boll van der
 mersfeldt. 25. Martij

℞. Pott: Splenet minor: ℥iiij.
 fi. Catapotia N.º \mathcal{C} ℥.

Sumptis vii semi-hora post
 caenam posttridie sedes habuit
 quinqß post sex.

Vox mea Chacisja.

Die Veneris a meridie
 Quarta dolore peccine sub Hypo-
 chondrio dextro vesicari cepit,
 durante p totam noctem, & diem
 sequentem.

Sumpsit. n. vespere

Pott: Splenet: min: N.º vii .
 posttridie mane v . 26.
 tertio die ix . 27. } Martij
 quarto item ix . 20.

Sumpsit quinqß per cibo
 panem Oleis Chacisfolij,
 (een kweel-moesje)

Item panes Capparis cum aceto

℞. Cort: Rad: Cuboz: tꝛiß.
 Herb: Card: Bened:
 Acetosar,
 Boragin: ℞ Mj.
 Capit: Ven:
 Flor: Cent: minor: ℞ Mss.
 in Cordial: ℞ Bj.
 Sem: Acetosar,
 Cuboz: ℞ Bj.
 Tamazind: ℞j.

Cogit in Aq: Hoedei q. s. ad
 tꝛiß Col^o addo
 Syr: de succo Citri,
 Acetosar, ℞ tꝛj.
 M: Vitrioli q. s. ad
 terem acorem.
 M^o. fi. Enema,
 defirats hora iv^a.

11

Mitha filiola nua.
 30^o Martij.

℞. Syr: Rog: sol: cum
 sol: Sura ℞j.
 Diagrid: qz: v.
 M^o.
 ditꝛ eoc Cochleari.

℞. Jure mica charis ℞.

3^o Aprilis

℞. Ducti totu eyster: emott: tꝛj.
 in qua dissolv

Elect: de Hirra tꝛß.
 Blyllio tꝛj.

M: Chamomel:
 Lilioz: ℞ Bj.
 Vitelli vii N^o j.
 Salis Bj.

M^o. fi. Enema
 statim injiciendum.

℞. M: Amygd: dule:
 Chamomel:
 Lilioz:
 de Palma, ℞ Bj.
 M^o. fi. Liniment:

℞. Con Elyster: emott: totu.
 addendo Sol: Carittaz: Mj.

Flor: Thapsi Mj.
 Sem: Papav: tꝛß.
 in Col^o tꝛj dissolv

Elect: Bened: laxat:
 de Blyllio, ℞ tꝛj

M: Chamomel:
 Flor: Thapsi,
 Violac: Lilioz: ℞ Bj.

Vitelli vii N^o j.
 Salis facim,
 M^o. fi. Enema

injiciendum hora sexta. 11
 Dolorem ferro tem sedavit.

11 *Q. Decti Clysteris proximo
precedentis in Casietaria,
Fl. Thapsij, et J. Capar,
Crisis Hipp*
Jaco Gotti

*in Vesica
a quo tota dolor emanat.
Q. Saing: Gatt:
Anseris,
Pütysi insulsij & test.
Ong: Diakth: test.
M: Chamomel:
Flor: Thapsi
Aneth: & Cym.
Hyoscyami Cym.*

*M. si. Liniment est:
sed dylteri insulso, et Vesica calidissima
loco affecto applicata, dolor emanat. //*

N. 1^a Aprilis

Consin J. Steick Rentm^r.

*Q. Cott: Splen: min: Juy
si. Cott: N^o 202.*

Jacoba Van Gysell.

Jdem.

*van Gysell van
willemß van Reubus huyverwre*

Jdem.

11 *Jaco mira Charisf^a.*

q. April:

*Q. Cort: Rad: Cichorij test.
Rad: Germinis,
Asparagi & test
Herb: Capill: Ven:
Card: Benid:
Boragin:
Actopa, & Mij.
Sem: Cichor:
Actopa, & Cym.
Flor: Cent: minor: M
in Cordial: & C.
Samarini: test.*

*Cogn^e in q. s. Ag: Hord^e
ad test. Col^a: Clarif^a: add^t
Syz: di^o succo Citri,
Actopa, & test.*

*M: Vitrioli q. s. ad
acorum gratum.*

*Q. Amygd: dulc: exort:
Sem: Melonim & test.
Capar: test.*

*contusis in mortario marmo^r
sensim affunde*

*Decti, Hord^e test.
in Col^a dissolv^o.*

Syz: Violac: test.

M. si. Emul^sio.

8. April.

Iterets Apozema postzimmim

Alens quotidie bene respondit
nisi Colla: Spleneticarum minor.

Vina scota basilica effluxit
Sanguis ad $\frac{1}{2}$ v.

unde febris eam reliquit, ac
ab eo $\frac{1}{2}$ v. melius habuit.

7. April:

Sumat Vesperi $\frac{1}{2}$ jar. Foly
paxipis.

//

9. April:
Hendeich von dort.

Colla: Splen: min: $\frac{1}{2}$ jar.
si. Catapotia $\frac{1}{2}$ jar.
Sumat moro solito.

Colla: Urin: terrista:
Vulpini, $\frac{1}{2}$ jar.
Ung: Sapa (p: m.) Fscripti $\frac{1}{2}$ jar.
M.

// Iterets mea Nazis.

Cum a Urina sectione multumculo
pustula supnasceret, ea pisa
effluxit maan saniosa, proveniens
mea opinione ab adipe exuberato
in Urina osculo a calore sanguinis.

Dyspepsia infudit suam balsamum
calectatum circum circa obtinendo
supimposito Empl: Defensivo, ac
postea panico Basilici, cum et tubercu-
culum duriusculum p/ptisceremus;
quo occidente ad ipsum orbis solo
Balsamo, et Defensivo

Iterets Apozema mixere
prescriptum.

15. April:

Mogy von dort,

Colla: Splenetic: min: $\frac{1}{2}$ jar.
si. Catapotia $\frac{1}{2}$ jar.

Ipse Ego, 16. April:

Colla: Cochiar: minor: $\frac{1}{2}$ jar.
si. Colla: N. v.

17. April:
 ℞. Flor: Chamæmelis Mj.
 Sambuci ℞j.
 Furfur: Trilici Mj.

Cogit in s. q. Cetrissia tenuis
 addendo parvam Butyri Majalis.

M. fi. Cataplasma
 imponendum maxilla sinistra.

18. April:

secta vena Cephalica sinistra
 lateris effluxit Sanguis ad 1/2 un.

Vespere ingruente dolore
 auris sinistrae,

℞. Ol. Amygdal. Amar. ℞ss.
 intinctus in eo Coturni misceatur
 infundatur auri,

Continuetur etiam usus Pitt. Splen.
 nisticar. minor.

19. April:

℞. Capram integram, circa 11
 rotam, ex infero

Cinnimi pulvi ℞j.

℞. Ricta q. s.

occlusam aperto foro ex 2/3
 sectis 2/3 Ferick aer 2 videtur
 hoc datis dare in.

Expressim siccum ad gutti 4
 cum Coturni misceatur auri
 infero

Maa respicitur pro Cataplas
 mate ei impoatur.

dicta mirum quam ingens
 dolor hoc M. scilicet succo
 infuso et cataplasmate impo-
 situm cessaverit, ac sensum
 conciliaverit.

20. April:

Cum nondum in totum dolor ces-
 sasset Oleum Tabaci auri inflat

half
 abgebrach
 weff was welest Feyn een vey
 mit Taback gewilt gebrueck
 by vuytsoeckde ffack get
 goot in sijn mond, by 2/3
 ander end (darmen genenck
 aen sijncht) in myn oor, by
 bloed alsoo ffack als Taback
 -roock in myn oor, waer net
 als olie cocout-compt, doer
 get oor wel diest mit coturny
 gestoot,

Parum etiam Tabaci tenuioris
 naribus abtraxi pro Sternutatorio

Hendrick van Voet 22 April.

℞. Rad: Helonij ℥ij.
 Liguirit: ℥ij.
 Rad: Jaidis ℥ij.
 Sol: Scabiosa Mij.
 Hyslopi, Jussilag:
 Bitonica, ℥ Mij.
 Agrimon: Mij.
 Caricar: Ring:
 Casſular: mundat: ℥ ℥ij.

Conſiſſa crudi modo miſceantur
 ac dimidiūm Cognac in
 Ap: Fluſſial: ℥ij. ad
 ℥ij. de Col:
 Patientis bibat mane et vespere
 haſtūm

℞. Pitt: Splenet: min: ℥ij.
 Si. Catapota xv

Catbarijtiē van 24 April.
 Hagenauwen

℞. Pitt: Splenet: minor: ℥ij.
 Si. Pitt: Lxx.

℞. Pitt: Cardiacar: N^o xv.

Rontm[?] Dieck Strick 29 April:

℞. Pitt: Splenet: minor: ℥viii
 Si. Pitt: Lxxx.

de meijdt tot

Jan van Nellespēyn

℞. Spic: Diacarb:
 Hierac, ℥ ij.
 Diageid: gr: xv.
 Aq: Cichor: ℥ij.
 M^o. Si. haſtūm parvū.

Agrietje Gaell. 30 April:

℞. Syr: de Cichor: cum Ab: ℥ijß.
 Pulo: Ababarb: opt: ℥ß.
 Diageid: gr: v.
 Aq: Cichor: ℥ijß.
 M^o. Si. haſtūm.

℞. Amygd: dule: excoct:
 sem: Melonim, ℥ ℥ß.
 Bapav: ℥ij.
 contuſis in mortario una emorta
 ſenſim affunde
 Pitt: Hordei ℥viii.

¶ in Col^a dissolve

Syr: Capiti: Ven: (Svi.

M^o. fi. Emul^o Vio.

℞. Sacchari Platⁱ ℞ss.

℞. Majj.

℞. Cons: Rosaci ℞j.

Con^osin Joh^oan Gas ℞. Majj.
Nellestein . —

℞. Pitt: de Ammon: ℞ij.

fi. Catapota N^o. xl

Cornelia Stobig 9. Junij

Sp. Spec: Diatrieb: cum Rb: ~~Sp.~~
Crystalli \equiv C Dj .
Diagrid: Sp .
M^o. fi. Traga

Sp. Rad: Geamin: ~~R~~
Cichoz: C Tris .
Herb: Scordij
Cichoz:
Card: Bened: C Mj .
Sum: Absinth:
Arthem:
Floz: Cent: min: C Mj .
 in Cordial: C Dj .
Sem: Acetosa,
Cichoz:
Coctul: C Dj .

conservant C continentant
vidi modo, ac dent
in charta.

Henriette Root Iowa
onca

9. Junij

Sp. Spec: Diatrieb: cum Rb:
Cryst: \equiv C Dj .
Diagrid: Sp .
M^o. fi. Traga

Sumat cum cochleari terrinis verbis:

5 Junij

Polividio Vera secta basilica
 C effluveri Sanguinis C vj .

4 doobkerken van

17. Junij

Gerrit van Campen

Sp. Sjjar: Drift: Cichoz:
Scordij: C Dij .
Card: Bened:
Sjjarmon: C vj
//

// Syr: de suc: Citri,
Acetosa $\text{℥} \text{ss}$
℞: Vitrioli $\text{℥} \text{ss}$ ad
levem acetem.
℞. pro Julapio.
10 Junij.

Restores scriptus Julapio.

℞. Amygd: dulci: exort:
Sem: Melonum, $\text{℥} \text{ss}$.
contusis, in mortario onacmoro
sensim affundit
℞. Hordei $\text{℥} \text{ss}$.

Col: d'arcoris Syrupi Mel: $\text{℥} \text{ss}$.
Sacch: plati $\text{℥} \text{ss}$.
℞. si. Emulsio.
10 Junij.

℞. Syr: de Cich: cum
Rhab: $\text{℥} \text{ss}$.

℞. Emulsio Amygd:
10 Junij.

℞. Syr: Melac:
Mellis Rosae $\text{℥} \text{ss}$.
℞. si. linctus
cum bacillo liquat.

℞. Syr: de Crobor: cum
Rhab: $\text{℥} \text{ss}$.
Diagrid: gr: $\text{℥} \text{ss}$. ℞.

℞. Seriac: Androm:
Puls: Rad: Cocon: $\text{℥} \text{ss}$.
℞. d'ucatz sup alutbar
pro Emplastro.
20 Junij.

Obijt circa 5^{to} Vi: Sperting

Hendrick van Loet.

℞. Gith: Splenet: min
mor: $\text{℥} \text{ss}$.
℞. Gith: $\text{℥} \text{ss}$.

Petrus ab Eyckenbergh.
29 Junij.

℞. Sy: Diath: cum Rh:
Crystalli $\text{℥} \text{ss}$.
Diagrid: gr: $\text{℥} \text{ss}$.
℞. si. Srago

~~Clas~~ ~~ponis~~ 2 Julij.

~~Op. Elect. de Hiern~~

Op. Diat: N:

Cryst: $\frac{1}{2}$ @ Di.

Diagrid: $\frac{1}{2}$ B.

M. fi. Calois.

fiemat more solito.

Geerteyd Saell. 3. Julij

Op. Elect. de Hiern Gal: $\frac{1}{2}$ B.

Cons: Pethon: $\frac{1}{2}$ B.

Sp: Diacarth:

Diatrib: cum Ab: @ $\frac{1}{2}$ B.

Troch: Alband:

Diagrid: @ $\frac{1}{2}$ B.

cum Syr: de Absintb: q.s.

M. fi. Condit:

Hende: Van: Coet 6 Julij.

Op. Lq: St B. Scabiosa,

Misilagrin: @ $\frac{1}{2}$ B.

Hyssopi $\frac{1}{2}$ B.

Aq: Vita Opt: $\frac{1}{2}$ B.

//

// Jacobari candi pulv: $\frac{1}{2}$ B.
Cimam: opt: $\frac{1}{2}$ B.
fiemat sicut in infusione,

Cruiden. 17. Julij.

Op. Extr: Cathol: $\frac{1}{2}$ B.

Diagrid: q: $\frac{1}{2}$ B.

Aq: Melissa q.s.

Ol: Gariophyll: gutt: $\frac{1}{2}$ B.

M. fi. Patt: v.

Yvor mea Charis^a

Op. Coet: Rad: Cibori: $\frac{1}{2}$ B.

R. Gemm:

Scabid: @ $\frac{1}{2}$ B.

Herb: Card: Bland:

Cibori:

Acetosa:

Capill: Vn:

Borag: @ $\frac{1}{2}$ B.

//

℞ Semi Cichor:

Endiv:

Acetel: ℞ Ziß

Flor: in Cordial: ℞ Pj.

Cent: minor: ℞ß.

Tamarind: ℞j.

Cogn^o in q. s. Aq: Rosae ad thibß.

Col^a addo Syr: de sic: ~~Cichor~~
Citri
sic: Acet: ℞ ℞j.

℞: Vitrioli q. s. ad
letem acorem.

℞. Apozema

℞ parit in horam $\frac{12^a}{20^a}$ aut $\frac{20^a}{20^a}$.

℞. ℞: Vitrioli ℞j.

deß statim.

℞. Jlij

℞. Decti Clyster: cors emoll: thß.
in qua dissolve

Elect: Bened: larcat:
de Pyllo, ℞ ℞j.

℞: Chamomel:
de flor: ℞ßßi
Violac: ℞ ℞vi.

Vitelli Ovi N^o j.

Salis parum.

infundat statim. ℞. si. Enema.

Ractß. ~~Sem~~ Cichor.

℞. Cith: Sphreticar:
minor: Ziß.

si. pth: Lxxv

utaz mori solvo.

Uxor mea Charissa

19. July

℞. Decti Clyster: cors
emoll: additis,

Foli: Parietar: ℞ij.

Flor: ℞ßßi ℞j.

S. Papar: ℞ß.

Colat^a thßß calid^o in
fundant Vesica^o pro Fotu.

℞. Decti precedent: thß.
in qua dissolve

Elect: Bened: larcat:
de Pyllo, ℞ ℞j.

℞: Chamomel:

Flor: ℞ßßi
Violac: ℞ ℞vi.

Vitelli Ovi N^o j.

Salis parum.

℞. si. Enema

Repetant Limimenta Nepbsii
tica duo, q̄ supra.
p: 97. b. et no. a.

15. Julij.

Q. Docti pced: Clyster: t̄b̄j.
in qua dissolvo

℞: Bened: laxat:
de Syllio

℞: Flor: Saffi.

Scorpion: ʒss.

Chamaemel: ʒss.

Pitelli lvi n. j.

Salis p̄p̄r̄ani.

℞. Enema
a quo injecto dolor sedatus est.

//

29. Julij.

Clas Gociff Haysoroin

Q. Bitt: splenet: mi
mor: d̄m̄.

atq; m̄z̄ solite.

// Vocor mea Bariff. 2. Aug.
sub visperam p̄sentis:ens con
suetum dolorem

6. Aug.

Henricus Boot vocor mea
repetit descriptionem

M^o. Gilsbergi Lappius a
Waveren I. C.

℞. Sp. Diatrb: cum Rb:
Cz: Taat: ʒi. ʒi.
Diagrid: ʒi: ʒi.

M^o. fi. Tragon

Reutem? Strick.
11. Aug^o

℞. Pitt: Splen: minor:

Lacoz mra Charis^o
14. Aug^o

℞. Ferob: Ven: ʒi. coquaty
ad Pitt: consistentiam, addo
Culv: Glycyzab: ʒij.

M^o. fi. Catapotia parva

M^o. Letj^o huyron van
Aleedt Holl. 7. Aug^o

℞. Theriac: Androm:
Mithrid: dumoci: ʒi ʒi
Ectas~~Salis~~ Card: Bened: ʒʒ.
Cocci oz: ʒi: vii.

M^o. fi. Bolus.
9. Aug^o

de Haysz: van Aliech Holl.
16. Aug^o

℞. Stas continuo decocto
carica rnm. ping: in centuria
termi.

℞. Syr: de Ciboz: cum
Rhab: ʒij.
Sp: Diacarth: ʒi
Diagrid: ʒi: ʒi.
Pitt: Hordei ʒij.

Repetats Bolus histerno vesperi
prescriptus.
10. Aug^o

M^o. fi. Gans^o

℞. Theriac: Androm:
Eact: Card: Bened: ʒi ʒʒ.
Salis ejusd: ʒi: ʒi.

M^o. fi. Bolus.

a quo cum tard^o alvus solv^o
rits.
17. Aug^o

℞. Manna Calabr: ʒij
dissolv^o in cerven: tercia

20^o Aug^o

Es. Rad: V. aser: C^o ʒβ.

Polypod: q. ʒj.

Herb: Hepaticae

Cichor:

Card: Bened:

Fimar:

Boragin:

Byglossi: C^o ʒij.

Sem: Cichor:

Acetosae: C^o ʒij.

Anisi ʒij.

Floz: m. Cordial: C^o ʒj.

Cogno in Aq: cori q. s.

in Col^o t^o t^o infund^o p^oucl^o

Fol: Sennae oz: ʒij

Rhale: opt: ʒij.

Cinnam:

Macis, C^o ʒij.

℞: Vitrioli parum.

ʒi. Apozema

Hendrick Van Dort.

29^o Aug^o

Es. Cort: Rad: Cich: ʒij

Acetosae

Glycerab: C^o ʒβ.

Herb: Card: Bened:

Capit: Ven:

Cichorij. //

// Boragin:

Acetosae C^o ʒij.

Sem: V. frige: major:

Acetosae

Plyngij C^o ʒij.

Floz: m. Cordial: C^o ʒj.

Cent: minor: ʒβ.

Cognantz in s. q. Aq: Hordei,
in Col^o t^o t^o disp^o.

Syr: Capit: Ven:

de Jap^o ʒij.

de succo Acetosae: ʒβ

℞: Silph: ad lens acorij

ʒi. Apoz:

Ulis quoq^{ue} est Vincl^o singulis
maritimis Tribis, ex Vitello boi
ozido, cum Saccharo fino (Canary
Sugar) et pauco Croci.

Jusculo item Gallinae cum
herbis Cichoraceis Preparato

Uxor mea Bariss^a 31. Aug^o.

℞. Dext. Clyster: cōis emoll:
q. s. cui incoquid

℞. Fol: Parietaria: M^oij.

℞. S. Papav: ℞ss.

℞. Flor: Psapsi M^oi.

in Col^o ℞ij dissolue

℞. Urt: Bened: lascat:
de Syllio

℞. Flor: Psapsi,
Scorpion: ℞ss.
Chamomel: ℞ss.

℞. Vitelli viri N^oij.

Salis parum.

M^o fi. Enema.

injiciendum statim.

Sub Cesperam reiterets idem
Clyster, cum priorem vice 2^oti
misset.

1^o Septemb.

℞. Dext. Clyst: cōis emoll: ℞ij.

dissolue ℞. Urt: de Syllio,

Bened: lascat:

Diapsoen: ℞ss.

℞. Chamomel:

Anethini, ℞ss.

// M. Violac:

℞. Flor: Psapsi, ℞ss.

℞. Vitelli viri N^oij.

Salis parum.

M^o fi. Clyster.

// 2^o Septemb.

2^o Septemb.

Reiterets Apozema mi
per^o scriptum, & recte
clarificets.

3^o Septemb.

℞. M^o fi. S. Cydonior:

℞. Sem: Syllij Aq: Ros^o

urt: ℞ss.

℞. Syz: Violac: ℞ss.

M^o fi. Urt: viri.

5^o Septemb.

℞. Spec: Diat: N: ℞ij.

℞. Oz: Tartari

Diagrid: ℞ss.

M^o fi. Urt: viri.

Peter Robyn 10. Sept.

℞. Herb: Fumar:
Cichor: ℞ Mj.
Card: Bened:

Floz: Cent: minor: ℞ Mj
in Coctial: ℞ ℞i.

cogit in s. q. Aq: cocti, in Col:
infundi p. noctem

Fol: Sina: or: ℞ Mj.

Tib: electi ℞ij.

S. Anisi ℞ij.

Cinnam: Macis ℞ ℞ij.
mand in Col: ℞ ℞ dissolvit

Conf: Hamob

Elect: Diacatbol: ℞ ℞ij.

M. fi. Apozema
pro us. digestis.

Dom: Nellestejn.

℞. Pitt: Splent: minor: ℞ij
fi. Catapotia ser.

sumat moro soluto.

Catharina ancilla nra.

℞. Sp: Diatriab: cum ℞: ℞℞.
Crystalli ℞
Diagrid: ℞ qz: ℞v.
M. fi. Serag:

sumat cum tenui cervisia
temporata.

19. Sept.

Repetats pulvis Cathartica
berii p. scriptis,
sumat cum ℞ij Coloni: Fridab.

Vesperi ad ingelsum lecti

℞. Seriac: Androm: ℞ij.
Aeg: Nicol: ℞i.
Cocci or: qz: ℞vii.

M. fi. Bolus.

sumat cum cochleari tenuis
cervisia.

20. Sept.

Chara Gouilly Vascij II.

℞. Spec: Diar: N. ℞j.

Cryst: Tart:

Diagni: C. ℞.

M. fi. Jergera.

Cocnelia Struck

2. Octob:

℞. Iberiac: Animum: parum

sumat ad ingressum lecti,

postmodum erumpentibus morbillis
& circa oculos copiosius quam
alibi, jussu ut seq: ℞i Collyrio
oculos perscrvant, intincto ei
linthole fino,

2. Octob:

℞. Sem: Sumas ℞j.

infundatq; noctem in

Aq: Plantagin:

Rosae:

Euphras: ℞ ℞j.

in Cola. dissolve,

Camp: b:

Cervi ℞ gr: m.

M. fi. Collyr:

3. Octob:

℞. Iberiac: Animum: ℞.

Mithridat: ℞.

Lap: Beccard: gr: v.

M. fi. Robis.

di

8. Octob:

℞. Huysvooiu Aan

Phoms Aan Snellenbergh.

℞. Fol: Card: Berned:

Flor: Cent: min: C. ℞.

Fl: Tu Cord: C. ℞j.

Fol: Senar or: ℞.

Rhab: opt:

R: Meehoac: C. ℞j.

S. Anisi

Foenic: C. ℞j.

Cinnom: Macis C. ℞j.

contusa vidi modo inclinat

dantz lintho raro pro

Cippa.

Adonis van Smollenbergh
17. Octob.

℞. Syr: de Cichor. cum
Rhab: ℥ij.
Diagrid: gr: ʒx.
Aq: Cichor: ℥ij.
M. fi. haustis.

10. Octob.

℞. Syr: de Cich: cum Rb: ℥ij.
Diagrid: gr: ʒij.
Aq: Cichor: q. s.
M. fi. haustis.

℞. Beriac: Andr: ℥ij.
Aq: Nicol: ℥i.
Cocci oz: gr: ʒ.
M. fi. bolus.

van der Dookey Steide

℞. Fol: Sinae ℥ij.
Rhab: opt:
R: Meboaca, ℥ij.
S. Anisi
Foenic: ℥ij.

Cog. in Vini Rhen: &
Aq: caps ℥ q. s. nam
Col. ℥ij addo
Oxi Tartari ℥ij.
Diagrid: gr: ʒ.
M. fi. haustis.

Renette Bloos, Lings,
van der Reutm. Strick.

Infuso clysteri emollientis
et sanguinis emisso ad ʒvii.
impositum & pitheuma etc.
Aq: Styl: Sambuci
et Beriac.

Solutio
℞. Flor: Hyperici
Sambuci
Sassaparil: ℥ij.
Malva
Camarul: ℥ij.

Cog. in s. q. Aq: Sambuci
ad Col. ℥ij. diffuso addo
Aceti Ros: ℥ij.
Beriac: Andr: ℥ij.
Camphor: ℥ij.
diffuso pro Epithemate.

Siat Vesicatorium acce,
imponendum antea.
quo post tres ^{iv} ⁱⁱⁱ locas adrupte
aperiantur Vesiculae, & imponatur
Folium Brasicae cum butyro.

℞. Deco. Cyst: cois ℥j.
in qua dissolvit

Elect: Diapsoen:
Diacarb: @ ℥ss.

Oli. S. Lini ℥ss.

Salis cois ℥ss.

M^o. si. Enema
injiciendum sera Vespera.

19^o Octob:

℞. Flor: Malva
Fraspi b. @ m^j.
Chamom: ℞ss.

coq. ad emollitiem, & con
tibus addit

Far: Lupinor: ℞ss.

Muccil: S. Cydon:

Amyg @ ℥j.

Croci ℞.

M^o. si. instar Cataplas:

℞. Colm: Lactis ℥j.

Muccil: S. Cydon:

Styly @ ℥ss.

Vitel: Ovi ℞j.

Sithia ℥

Amyg @ ℥ss.

M^o. si. instar liniment

estis parvillum in coctorei calidiss
& cum pluma apertis isca scillis
adlinat.

11

Josau Strick ejusdem
filialis.

Jos Sapphorium.

20^o Octob:

℞. Inq: Diactf:

℞. Fransi @ ℥j.

Cumini

Amyg: @ ℥ss.

M^o. pro Linim^o.

11. Nicht Strick Coors.

℞. Fol: Sennae ℥ss.

decoq^t in deco: cois emoll:

Cyst: q. s. ad ℥j.

dissolvit Diapsoen:

11

11. Elect: lenit: @ ʒj.
℞: S. Lini ʒij.
Salis cois ʒj.
℞. fi. Enema.
injiciats statim.

11

de hys variis 25 Octobr:
Cran Clavt ʒorij.

ʒ. Pitt: Splenet: anuro:
- ʒij. fi. Catapo: xvi

Secretaris Willem Bloss

ʒ. Pitt: Splenet: anuro:
no: ʒij.
fi. Catapo. ʒclv.

ſemat ante carnem novem,
et mane post ſonnis v.

23. Oct. ʒ. Pitt: Prictar: ʒij.

11 Hendrickje nicht Strick wooff
22. Octobr:

Reiteretz Enema m'diit
ſeritins ſcriptum.

Renovetz Cataplasma, ex
flor: Malva, Psappi, etc.

ʒ. Crum: Lactis ʒj.
Mucil: S. Cydon:
Syllij @ ʒij.
Vitell: Ovi n. j.
Sutbia ʒj.
Amyli @ ʒij.
℞. fi. Liniment:

24. Oct.

ʒ. ducti Clyst: cois emoth: ʒij.
in qua dissolve

Elect: Lenit:
Diacathol: @ ʒij.
℞: S. Lini ʒij.
Salis cois ʒj.

℞. fi. Enema.

Uxor mea chariss^a 31^o Octob:

℞. Dext^r Cori Cysti: emoll: q. s.

add^o Fol: Panictae: Mij.

~~Flos: Myrtillini~~

Sem: Papav: ℞ss.

Flos: Saffi: Barb: Mj.

Coq^o in Col^a: ℞ij. dissolv^o

Ether: de Styllio

Bened: lux: @ ℞ij.

℞: Flos: Saffi

S. Limi: @ ℞ss.

Scorpion: ℞ss.

Salis sarkum

M^o. fi. Emulsa

Statim injiciendum.

℞. Dext^r Fidei Hysp

infundans calid^o Vesica^o

per somnato.

Benjamin Saeth, 6^o Novemb:

℞. Pitt: Cochiaz: ℞j.

Extra: Catbol: ℞ss.

Diagrid: gr: v.

M^o. A. Pitt: v.

Postidid^o ponant^r Cucurbitula

11 Nov^o

Uxor mea chariss^a

Repetats Emulsa nup^{er} p^{ro}scrip^t

Item fortis ex eodem dext^r

℞. ℞: Scorpion: ℞ss.

Tom van doot.

17. Nov.

Willompje nichts doottertje
4. Decemb.

Op. Ol: Amygd: dille:
Chamonet:
Anthi,
Lianini @ ʒʒ.
Scorpion:
Vng: Draltb: @ ʒʒʒ.
Op. A. Linim:

Op. Blaz: Aloes ʒj.
Flor: Cent: min:
Siam: Absints: @ ʒʒ.
Coab: Albani:
Scammon: @ ʒj.
Sim. N: Absints:
Cera @ q.s.
Op. si. Emplastr:
extentat sup alitsen in
forma daleri.

Jagtemina van Mellysteyn.

22. Nov.

Acidulets Certrisia modica
N: Vitrioli gult: aliquot.

Op. Pitt: Splenit: minor:
Op. si. Cataputia al.

27. Nov.

5. Decemb.

Op. Empl: de Muccilagiu:
Mellitoto @ p. aq.
Imponat: mala.

Op. dea Charissa.

Sumat Acro Apoplegmati. ʒij
Gargarisma ex Dexto fol: Malva:
Rad: Albia: & Glycyrrhiza?

20. Nov?

Op. dea Clyst: eus emott:
+ s. addo
Fol: Pariet: ʒij.
Siam: Papav: ʒʒ.
Flor: T Sappi barb: ʒij.
Cof. in Col. ʒij. dryfolaz
Elett: de ʒij
Bicuri: lax: @ ʒij.
Ol: Flor: T Sappi
S. Lini @ ʒʒ.
Satis ʒʒ.
M. si. Embona

Mo Felido Gargarismati
& Mellis Rosae. q. s.

30. Nov?

Repetats Pitt: si p. dicitur.

//
//
Iparituts pro dextro.

coact. g. et is dund pinto
sin. Guro, ex no g. et.

1130. //
Vocor mea Chacis.

13. Dec.

Re. Suis albi q. v.
injice terta cum carbonibus,
daco over coact g. et
ex g. et coact g. et
unde bedect met gran x
dure rido reg g. et, unde
g. et ut.

Re. Suis albi q. v.
Saccb: Candi pila: @ B. B.
Aq: Repe: G.
Semic:
Eupzag: @ B. B.

M. pro Collyrio.

129.
Willem van Voort. 14. Dec.

Re. Suis albi q. v.
Saccb: Candi pila: @ B. B.
Aq: Repe: G.
Semic:
Eupzag: @ B. B.

Re. Suis albi q. v.
Saccb: Candi pila: @ B. B.
Aq: Repe: G.
Semic:
Eupzag: @ B. B.

pro oculis Vero pilla
ut filiet Collyrium
ex Lactis Mulieris
Aq: Repe
Coco,

Et ut continuo biberet
Cecuriam tenuem deco
Stionis fictum

15. Dec.

Repetats haustus Suis
Pscriptis ex Suis. a. et.

// 140. //

1139 // Uxor omnia basis.

℞. Esch: Cathol: ℞.

Diagrid: gr: \overline{xv} .℞. Gariophyll: gut: \overline{ij} ℞. si. Pith: \overline{v} .

Sedus mittas habet.

16. Dec.

℞. Theriac: Androm: ℞.

Req: Nicol: gr: \overline{xv} .

℞. si. Bolus.

17. Dec.

℞. Mucil: S. Cydonior:

Plyllij, Victual:

cum Aq: Still: Rosar: &

Sanic: \textcircled{C} \overline{ij} .

Troch: Alb: Rhastis ℞.

Cinthia \textcircled{H} ℞.

℞. si. Collyrium.

℞. Mastids:

G: Sacamab: \textcircled{C} ℞.Elemni \overline{ij} .

Serebinth: parum.

℞. si. Emplastr:

18. Dec.Pervints Pith: etc Extr: Cal
cum Diagrid: & ℞. Gariophyll19. Dec.Uxor omnia basis 19. Dec.
2m Soldats vromer in V.A.B.C. 1139

℞. Rad: Cichor: ℞.

Herb: ejusdem,

Aetosa \textcircled{C} ℞.

Card: Bened:

Flor: Cent: min: \textcircled{C} ℞.Sem: \overline{iv} saig: major: \textcircled{C} ℞.

Pervints pro dicto.

23. Dec.Uxor omnia basis 23. Dec.
3m Soldats vromer in V.A.B.C. 1139

℞. Rad: Censol:

Tussilag: \textcircled{C} ℞.

Herb: Scabiosa,

Melissa,

Tussilag:

Alyssum,

Sanicata \textcircled{C} ℞.

Flor: Papav: ℞.

Thapsi \textcircled{C} ℞.

Stem: Plantag:

Berber: \textcircled{C} ℞.

Coq. in Hydrom: q. s. ad

U
Hoff Col^a dissolv^e

Syr: Myrtill.
Papav: Rb: ℞ ʒi.

M^o. fi. Apozema

24. Dec^o.

℞. Hordei integri Mij.
coq^t. in percol^a dno thumf.
ad th^uff

Col^a bibat
Vena sectione etiam offhat
Sanguis ad ʒv aut vi. 25. Dec^o.

℞. Urt: diacatbol: ℞vi.

Diapheen: ℞ij.

Diagrid: gr: v.

Urti Hordei q. s.

M^o. fi. hauffus.

Cosportinis herbis sumat pul^u
trentam ex farina Hordei cum
sero lactis, et panisillo britari.

2. Jan 29

Yxor mea bariss^a

℞. decti Clyst: totis emitt^o:

aditis sol: Paictar:

Stu: Papav:

Flor: Psapsi q. s.

in Col^a th^uff dissolv^e

Elvat: de Myllio,

Bonud tascat: ℞ ʒi.

M: Flor: Psapsi

Ren: Lini

Scorpion: ℞ ℞vi.

Salis ℞ij.

M^o. fi. Emema

℞. decti pscripti Hoff

Jaw totu in Vesica.

Statim in huncm iacit dolor in
tubini emittentes.

1140. 11

3. Jan 29

Lysbetje Claes Corisff
huyswou

℞. Pitt: Splen: min: Fijij.

Mulier Valonica.

℞. Elct: Diacathol: ℥ij.

Diapscen: ℥ij.

Magrid: gr. v.

Distr Hordet q. s.

M. fi. banstis.

4. Jan. sij.

Domb. Nellighyn

℞. Pelt: Splorut: miij
noz: ℥viii.

fi. Catapst: Lxxx.

Moeder van loet.

℞. Caem: Tact: ℥ij.

Diagrid: gr: xxiiij.

M. fi. Scagena.

ix quo sedes plurimas habuit
cum summo levamine.

de misjdt tot men Cousin
den Decaten Strick.

6. Jan. sij.

℞. Fol: Azari ℥ij.

Expriemat succis cum

Hydromel: ℥ij.

Scymel: ℥ij. M. fi. banstis.

deprats cas man' boze sept.

Uroz mea barisf.

℞. diagrid: gr: xxij.

Petriac: Audi: parum.

fi. Pelt: N. m.

unam tantum sedem habuit.

Misiel Sem.

21. Jan. sij.

℞. Fol: Azari ℥ij.

Expriemat succis cum

Hydromel: ℥ij.

Scymel: ℥ij. M. fi. banstis.

mitum eromitt man' pituita
viscida, ac tandem biliosa.

Vesperis sumat

Pulverulam hordaceam ex
seco lactis cum panco butyro.

ad Jugossum Lecti,

℞. Seriac: Anicom: ℥ij.

Mitridat: ℥j.

Req: Nicol: ℥ss.

manet.

M. fi. Bals.

beni quereit.

22. Jan. 24.

℞. Extz: Catbol: ꝑ: xx.

Diagrid: ꝑ: xx

M. Cariofyll: gutt: ℥ij.

fi. Dist. N.º V.

deuicentis.

24. Jan. 24.

℞. Sum: Abstrct:

Flor: Cent: min: @ Mss.

Sol: Senu: oz: ℥ss.

Rhabarb: opt: ℥j

Tiob: electi

R: Meborac: @ ℥j.

S. Anisi

ven: @ ℥ij.

Cinnam.

Moris @ ℥j

consolidants & continentants rudi
modo, & melidants linter zero
pro Pijpa.

25. Jan. 24.

moes Boot,

℞. Extz: Catbol:

Diagrid: @ ℥ss.

M. Cariofyll: gutt: ℥ij.

M. fi. Catap. N.º V.

Clara Spelmbell. 29. Jan. 24.

℞. Fol: Aquai Ricidi: ℥ij.

Exprimats Siccis cum

Aq: Sorducei ℥ss.

~~Hydracuti @ ℥ss.~~

Trymel: ℥ss.

M. fi. balsms.

31. Jan. 24.

℞. Dist: Cobria: ℥j.

Extz: Catbol: ℥ss

Diagrid: ꝑ: vii

cum ~~Hydracuti~~ M. fi. Catap. vii.

Michiel Siem,

℞. Extz: Catbol: ℥ss.

Diagrid: ꝑ: xx.

M. Cariofyll: gutt: ℥ij.

M. fi. Catap. V.

Cum a. ca. bis Pitt: copiosas sedes
habuisset, vesperi exhibuimus

℞. Theriac: Anizom: ʒʒ

Mitteilat: ʒj.

Req: Nicol: ʒr: xviii.

℞. Saucz. M. fi. Bolus

Frederick von Veltzinger
29. 8. 17

℞. Pitt: Splen: min: ʒʒ

fi. Catap. a. xv

℞. Extr: Catbol: ʒʒ.

Diagrid: ʒr: xxi.

℞. Gariophyll: gutt: iii. aut iij.

fi. Pitt: v.

25. 8. 17

Lysbette Chas Goriß Knyßau,

℞. Extr: Catbol: ʒʒ.

Diagrid: ʒr: xxi.

℞. Garioph: gutt: iii. aut iij.

M. fi. Catapol. n. v. vii.

℞. Pitt: Splen: min: ʒʒ.

fi. Pitt: xxi.

Consen Knyßau Chas Goriß Knyßau

℞. Sim: Card: Bland:

Flor: Cent: min: ʒʒ.

Sol: Sema: ʒr: ʒʒ.

Sim: Anisi, Soen: ʒʒ.

infundants p noctem in s. q. M.

cons, mane facta levi ebullitione

in Col. ʒʒ. Dissolue

Diacatbol: ʒʒ.

Diagrid: ʒr: xvii.

M. fi. Garioph.

deferats cras mane hora vi. a.

Indats Suppositor: Statim.

℞. Rhubarb: opt: ℞ij.
 Sol: Senae or: ℞ss.
 Rad: Meibouae ℞ij.
 S. Anisi foenic: ℞ ℞ij.
 Flor: Cent: minor:
 in Cordial: ℞ ℞ij.
 Cinnamonij ℞ij.
 Praeparatus pro Cappa.

Gewertzyl Saft,

℞. Tereb: Ven: luteo,
 Alue ℞ ℞ss.
 Agar: Tereb: ℞ij.
 Diagin ℞ij.
 ℞ ℞ij. li. Bitt: ser. li. Massa.

Coris Zunft Vosnyllb.

℞. Rhubarb: opt: ℞ij.
 Sol: Senae or:
 Rad: Meibouae: ℞ ℞ij.
 S. Anisi, foenic: ℞ ℞ij.
 Flor: Cent: minor:
 in Cordial: ℞ ℞ij.
 Cinnam: ℞ij.
 Praeparatus pro Cappa.

... 4 dochtstuckes was
 Ruyssels C. Caess. 21. Martij

℞. Syr: Ros: Sol: cum Rba,
 barb: ℞ijss.

℞. Deco^{ti} Hordei H^{er}ß
 in quo dissolue
 Syr: Syriacae:

Ros: sol: C^{er}ßß
 de sic: Acetosae ℞ij.

M. li. Jülaf:

21. Martij

Aciduletz Ceruisia N: Vitrioli
 g. s.

℞. Ol: de Absintz: ℞ij

... van Dreunen.

℞. Flor: Chimonel:
 Sambuci
 Trapsi barb: ℞ ℞ij.
 Sem: Papae: grosso modo
 contusi ℞ij.

dentz in Charta,

Coq^t in 2 oningelij d^{er}z bier.

Deco^{ti} p^{ro}ctis consumptionis.
 pro fomentis.

℞. Herb. Card: Bence:
 Flor: Samb: ℞ M℞.
 fol: Sena^o oz: ℞℞.
 R. Medboac: ℞ij.
 Rhob: opt: ℞ij.
 S. Anisi foen: ℞ ℞ij.
 Cinnam: ℞ij.

Stent in infusione Aq: cois per
 n. mans facta l. ebullit.
 in Col.^o ℞ij dissolv
 Dracontol: ℞vi.
 Diagrid: gr: vii.

M. fi. Lauisus.
 10. Martij

℞. Floe: Chamam:
 Sambuci,
 Psopli barb: ℞ Mij.
 Sem: Papav: vidi modo

℞. Floe: Cent: minor:
 Sambuci, ℞ M℞.
 Fol: Sena^o oz: ℞vi.

℞. Fol: Sena^o oz: ℞vi.
 Rhobarb: opt:
 R. Medboac
 S. Anisi foen:
 Flor: Cent: minor:

Graspurich pro Cappa.

℞. Coct: Rad: Cicbor: ℞j.
 Rad: Aspar:
 gramim: ℞ ℞℞.
 Herb: Card: Bence:
 Acetosa
 Cicbor: ℞ Mij.

Flor: Cent: minor: M℞.

Sim: Cicborij
 w frug: major: ℞ ℞ij

Cog: in s. q. Aq: Hordei, in
 Col.^o ℞ij. dissolv

Syr: ad Sic: Acetosa

Ol: Vitrioli q. s. ad acorij
 Citri

M. fi. Apozema.

11. Martij

Digna Con Coct,
 ℞. Ol: Vitrioli ℞ij.

fiat etiam Emplastr: pro Vermis

19. Martij

Jan Vierdraghor,

. Leydeker,

℞. Nic: Muls:

Raccar: Lauri, ℞ ℞ij

M. fi. Pulveris.

Jacobi Theodori Milner
L. Theol: Stud.

Repetats dictum in Rad: C
chorij, Oxal: etc.

22. Martij.

Q. Coat: Rad: Cudor:
Rad: Oxal: C. Ej.
Herb: Card: bend: Mj.
Cuboz:
Acetosa C. Mj.

Repetats sanctis pürgans.

20. Martij.

Sem: in sig: major: C. Gij.
Flor: in Cordial: C. Gij.
Cent: minor: Gij

1146
Comitis van Dreunen.

Repetats Apozema misero
prescriptum.

21. Martij.

Gradparents pro decto.
coact in sauer mingel
sin Cudor op ad Gij

Q. decti Coat: Rad: Tullilag:
Botryos:
Capit: Ven:
Cent: minor: Gij

Q. Sol: Sena or: Gij.
Rhab: opt:
R: Mechoac: C. Gij.
S. Anisi Gij.
Flor: in Cordial: Gij.
Cent: minor: Mj.
Matis Gij.

dissolve Syr: de Cuboz: cum
Rhab: Gij.
Diagid: gr: Gij.
C: Tart: Gij.
M. fi. bulltis.

Gradparents pro Gij.
insistentia q. quidem in s. q. An: cor:
anam facta leri ebullit. in Col. Gij.

1147
Grietje Versteed.

22. Martij.

dissolve Diacatbol: Gij.
Diagid: gr: vii.
M. fi. bulltis.

Q. Sol: Sena or: Gij.
Rhab: opt: Gij.
R: Mechoac: Gij.
S. Anisi,
Matis C. Gij.
Herb: card: vened:
fl: Cent: min: C. Mj.

Sumendis die intermissionis febr:

29. Martij.

Secets Vena basilica,

gradparents pro Cuppa.

//147.// Cornetis Van Daeunen.

// Remd: lasat: @ rj.
N: floz: Bapsi,
Scorpion:
Sem: Lini @ Bvi.
Salis Oij.

M^o fi. Enema
injiciendum statim.

Op. Docti Prescripti Hüß
pro fetu in Viscer

dolori nihil cessante, sed aequè
graviter eam lassante.

Repetitum Evema,
calidiusq; infusum, a quo,
sicuti & a priori, cum copiosam
sedem habuisset, in summum inte-
cidit dolor in totum evanescit.

//151.//

3^o April:

Vna mea abacis?

Op. Docti Clyster: eous emitt:
additis fol: Parietar:
Sim: Capar:
floz: Bapsi. q. s.

in Col^a thj. dissolve,
Eliod: de Syllio

// //

Om Van Voot,

Op. Bitt: Splenet: minor: q.
fi. Bitt: N^o xc.

utats modo solito.

Moeder van Voet, 4^e April:

℞. Crem: Tart: ℞j.

Diageid: qz: sem.

M. fi. Pulvis.

Sumat cum termi cerevisia col:

Cornelius Schmitz, blygcker.

℞. Rad: Polypod: quere: ℞j

Cicbor:

Gram: ℞ij.

Herb: Card: Bened:

Cicbor:

Borag:

Abfitts: ℞ij.

Chamaedr:

Flor: Cent: min: ℞ij.

~~Rosay~~

~~Wydell~~ ℞ij.

Stem: W frig: major:

Cicbor: ℞ij.

praeparata pro dexto, dexto
in charta.

toucht set in twee mingelt
beers tot ex de seuff.

149.

℞. Fol: Serua or: ℞vi.

~~Agri: Gan~~

Rhabarb: opt:

Tribit: chisti ℞ij

R: Meboac: ℞ij.

S. Anisi, foenic: ℞ij.

Cinnam:

Nacis: ℞ij.

praeparata pro Puffa.

5^e April:

Benjamin Saill.

℞. Fol: Arari ℞ij.

Expeimat: Stechs cum

Hydromel: ℞ij

Oxymel: ℞ij.

M. fi. balsam.

7^e April:

Stephania huyzenou van
Schepen Kyll.

℞. Pitt: Splenet: minor: ℞ij.

fi. Catapota N.º XL.

Sumat alteris diebus N.º V.
III ant pluis, pro libito
hora carna.

M^o Abraham
 7^o April.

℞. Fol: arazi Card: ℞ij.

Expimats Succis cum

~~Hydrantida ℞ij.~~

Aq: Sambuci ℞ij.

Praxmel: ℞ij.

M^o f. banistris.

8^o April.

Vena recta,

9^o April

℞. Rad: Cerebor: ℞ij.

Aspar: Cardid:

Gramin: ℞ ℞ij.

Fol: Card: Bened:

Acetos^a Cerebor: ℞ ℞ij.

Sem: ^{iv} Folig: major:

Cerebor: ℞ ℞ij.

Flo: Cent: minor: ℞ij.

in. Cardid: ℞ ℞ij.

Coq^o in. Dect^o Hordei s. q. ad

℞ij. Col^o in ^q addo

Syz: du sic: Citri,

Acetos^a ℞ij.

Cerebor: simpl: ℞ij.

M^o Pitrioli q. s.

M^o f. Aporema,

℞. fol: Card: Bened: ℞ij.

Sena^o oz: ℞ij.

Abab: opt: ℞ij.

Sem: Anisi

foen: ℞ ℞ij.

infundens ^q noctem in s. q.

Aq: Hordei, man^o facta

levi obullition^o in Col^o ℞ij.

dissolv^o

Syz: du Cerebor: oz ℞ij.

Diagrid: oz: viii.

M^o f. banistris

1151.

tot Wyck
 by digestedi, ^{oz} viii. jaco

℞. fol: Card: bened:

Flo: Cent: minor: ℞ ℞ij.

Fol: Sena^o oz: ℞ij.

Ababaab: opt: ℞ij.

R: Meebar: ℞ij.

Sem: Anisi

Maicis, ℞ ℞ij.

Opapants pro Suppa.

// nicht Jagdminna 10. April:
van Wempegen, 1152. //

// Lysbotje, Charles Goriß bijs
Groni,

Q. Cott: Splenit: omi,
we: Dmij.

fi. Catap. xcl.

sitatz moer solto.

// fol: Acetofas Mij
fol: lazi: beudi:
Cieborij,
Lupilli moer:
Capill: Vtr: @ Mj.

Sem: Melon:
Acetofas,
Cieborij @ Bj.

Flaz: Centaur: min: Mß.
in Cordial: @ Bj.

Cog: in s. g. Ag: Hordei, ad
Col. thj. adw.

Syr: de Sic: Acetof:
Citi, @ Bj.

M: Vitrioli q. s.

M. fi. Apozema.

1140. // Vor ma Charisja.

Preparatz Enema miser

prescriptum, infundat, latin.

1150. // M. Abraham

// 1153. //

11. April.

Regelatz Enema Acternum

Q. Ag: Stitt: Cictom:

Syr: de Ciebor: cum
Rhabarb: @ ziß.

Cz: Tartari Bj.

Diagid: qz: xij.

M. fi. haustis.

Q. Coet: Rad: Cieborij ziß.
Rad: Acetofas,
Gramin: @ ziß.

// // //

//

// Reiteres Apozema ex
Ciccoraceis, &c. //

// 151. // 12. April:
Nacht von Nimmsteyn.

℞. fol: Card: Berned: Mb.
fol: Sema 12: 1/2 Pf.
Rhabarb: opt: 1/2 ℥.
R. Mechoac: 1/2 Pf.
S. Anisi, Foenic: 1/2 ℥.
Macis 1/2 ℥.

Preparat fro Cuffa.

13. April:

℞. Rad: Cicborij 1/2 ℥.
Acetosa 1/2 ℥.
fol: Card: Berned: 1/2 ℥.
Acetosa
Cicborij 1/2 ℥.
Sem: Melomim.
Cicborij 1/2 ℥.
flor: in Cordial: 1/2 ℥.
Cent: minor: 1/2 ℥.

Coq. in s. q. Aq: Hordei ad 1/2 ℥.
Cola addo

Syr: de sic: Acetosa.
Citr: 1/2 ℥.
℞. Vitrioli parum.
M. f. Apozema.

℞. Iberiac: Androm: 1/2 ℥.
Ext: Card: Berned: 1/2 ℥.
Acetosa, M. f. Bolus.

℞. Rad: Cicbor:
Ocalid: 1/2 ℥.
fol: Card: Berned:
Cicborij,
Lupuli nov: 1/2 ℥.
Acetosa 1/2 ℥.
Sem: Melon:
Cicbor:
Acetosa 1/2 ℥.
flor: in Cordial: 1/2 ℥.
Cent: minor: 1/2 ℥.

Coq. in s. q. Aq: Hordei ad 1/2 ℥.
Cola addo

Syr: de sic: Citri
Acetosa 1/2 ℥.

℞. Vitrioli q. s.
M. f. Apozema.

16. April:

Preparat Bolus veri
prescriptus.

17. April:

℞. Droti Hordei 1/2 ℥.
cui tepid: infundit
fol: Rad: ruba: 1/2 ℥.
℞. Sulph: q. s.
// //

Colat. addit

Syr: de suc: Citri
suc: Acetof.
Violac: $\text{℥} \text{ss}$.
M^o. fi. Pulv.

Iterum bolus solidus.

Rhabarb: opt: $\text{℥} \text{ij}$.
S. Anisi $\text{℥} \text{ij}$.
Macis $\text{℥} \text{j}$.

Stor: Cent: minor:
iii Cordial: $\text{℥} \text{ij}$.

infundantur per noctem in s.g. Aquae
hordei, mane facta leni ebullitione
in Colat. $\text{℥} \text{ij}$ dissolvat.

Syr: de Crocor: cum Ab: $\text{℥} \text{j}$.

Diagrid: gr: xx .
M^o. fi. Sanpstr.

deferat cras hora sexta.

Uesi // Vocor mea basif^a.

℞. Extr: Catb: gr: xv .

Diagrid: $\text{℥} \text{ss}$.

M: Gariophyll: gutt: ij .

M^o. fi. Catap^a. n^o. viii.

1158 //

// Inguemina, uxor ejus. 19^o April.

℞. Beziac: Androm:

Mittaidot: danner: $\text{℥} \text{ij}$.

Extr: Card: Bened: $\text{℥} \text{j}$.

M^o. fi. Bolus.

dehinc.

20^o April.

Secta vena interna brachij dextri
nihil sanguinis effluxit, protinus
internam brachij sinistri secari
jussimus, et postquam vix dua
uncia effluxissent, sponte sanguis
fluere desijt.

// Cognato Johan van Nellessteyn
ultra tres uncias effluxit, ob coctam
lipothymias

1154 //

1154 //

Cornelia Strick. 10^o April.

℞. Syr: de Crocor: cum Rhab: $\text{℥} \text{ss}$.

Diagrid: gr: v .

M^o.

Cognato Johan van Nellessteyn

℞. Sol: Card: Bened: M^o.

Sol: Sena gr: $\text{℥} \text{ss}$.

// //

1153. // Vocor mira bariff. 20. April.

Præparatus Enema consuetum,
infundendum statim.

Item

Op. Deco. pro fetu in Vesica
thyss.

Consilium R. Clariss. Rüksch,

Op. Card: bened:
Flor: in Cordial:
Cent: minor: C. Cj.

Fol: Sicut or: ʒss.

Rhabarb: opt: ʒij.

S. Anisi ʒj.

Macis ʒij.

infundantur & noctem in Aq: corsq. s.
anam facta vtri ebullitione in
Colo. ʒij dissolvere

Syr: di' Cicbor: cum Rob: ʒijss
Diagrid: gr: ʒx.

M. fi. Saisstis.

1155. //

1153. // Zagiennina nicht da, Mellesstey

Stercis Cigpa larcat.

1155. //

Cornelia Sem,

Op. Exat: Catbol:

Diagrid: C. ʒss

M. Gariops: gutt: ʒi. vcl ʒij

fi. Cap. n. vii.

deanewts.

21. April

Op. Miccitag: S. Cydonia:

Dylly, ʒss

cum Aq: Rosar: ʒij.

foenic: ʒj.

Troch: albor: Robas ʒj

Turb: ʒss.

M. fi. Collyreum

Yostidiv lecta vena Basilica,
effluit Sanguis ad ʒix.

1155. //

Everdt, die Amest tot
Michiel G. om.

Op. Sp: diatriab: cum Rhab: ʒss.

Diagrid: gr: ʒvi.

M. fi. Pulvis.

1155. //

22. April:

Jagiemyntje nicht was wellsteyn.

℞. Pulv. Ababaob:
Sena, & ℞i.

Diagrid: gr: vii

s. Anisi

Cinnam: ℞ gr: iii

M. fi. Pulv.

Sumat cum tenui cerevisia,

℞. Theriac: Andr:

Erat: Card: Rind: ℞ ℞i

Syr: Papaver: ℞v

Aq: Cioboz: q. s.

M. fi. haistis bevis.

1156. // Cousin

Aynsel.

Jervets haistis purgans
addendo Gut: Gambi gr: iiii.

M. fi. haistis

23. April:

℞. Erat: Card: bened:

Theriac: Androm: ℞ ℞i.

Aq: Nicolai ℞.

M. fi. ~~haistis~~

1157. // Coenelia Sem.

℞. Mamma Calabr: Eiß.

— Dissolv. in tenui cerevisia.

//

1158. // Cousin Zolan van Nellesteyn,

℞. Infus: laxat: cois ex
sol: Sena, & Ababaob:

cum Coarctoz: in Aq: Ci

eborij facta q. s.

in Col. dissolv

Syr: di Cioboz: cum
Abab: ℞vi.

Diagrid:

Gutta Gambi, ℞ gr: vii.

dissolvat eas, boan fixta. M. fi. haistis.

// Jagiemyntje nicht Coorß.

Jervets haistis ex Theriaca
heri scriptis.

℞. Coar: Rad: Cioboz: ℞ii.

Herb: Cioboz:

Card: bened:

Acetosa, ℞ ℞i.

Tamarind: ℞i.

Passilaz: minor: ℞iij.

// //

// //
 S. Anisi Bibb,
 Stor: in Cordiali: ℞ ℞j.
 Coqu' in Aq. Rosati s. q. ad
 Whiß, Col^a dats pro
 Apozemate,
 cuij addats ℞: Vitrioli parum.

Momo scita fuit Cerna media
 brachij dextei, et effluxit
 sanguis admodum putridus
 ad 17^{um}.

pro exorciatione Vssis sacri,
 ℞. Empl: Diapal: ℞j.

sunt et cum alijs fons mis
 bij ad vultu ex les vocatij
 soo groor — als 't was nadeit.

Cousin Johan van Nellessejn.
 24^o April.

Itats gnoties libet, et pro
 ipso Reptats Apozema
 veri p'scription. //

℞. Apozem: Hosterni toiß.
 et noct: infund' sol: Senae ℞j.
 Ababach: opt: ℞ij.
 S. Anisi, Bibb.
 Cinnam: ℞ß.
 mane Col^a addo
 Syr: de Cichoz: cum Ab.
 ℞: Vitrioli ℞ß.

M^o fi. Apozema.
 deservats cras bona sceta.

bibat dies heristis mane,
 alternis diebus iterando.

Jaguemyntz' Goorff.
 25^o April.

℞. Abab: opt: ℞ij.
 Diacrid: qz: vi.
 Syr: Cicolac: ℞ij.
 Aq: Cichoz: q. s.

M^o fi. Sant. ve.
 deservats statim.

Reptats Apozema alterans.

Nordpegris mihi ignotus. 26. April:

℞. Fol: Azari crocid: Büß
expriemat succis cum
Hydromel: ℥ij.
Socymel: ℥ij.

M. si. Ignis.

Jamischje Coes Willensß
hitzgewein,

℞. Cith: Cochiaz: spinor: ℥i
fi. Cith: v.

Doch Bitterß Amert
tot vom Prost.

Jaguemyntje nicht Boorß ~~27. April:~~

℞. Aporoxema alterans

27. April:

℞. Aporoxema alterans ex
Pälv: Rhabarb: heri Pscriptis.
dentis Scammon: gr: ij.

℞. Aporoxema alterans ex
Siberiaca,
ampt Pscriptis.

qui talis est

℞. Aporoxema alterans ex
add: Pälv: Lapid: Bezem: ℥ss

℞. Rad: Cochoz:
Actosaw @ ℥ij.

Herb: Cochoz: Mij
Card: Bened:
Actosaw @ Mij.

Stm: w. Feig: major:
Cichoz: @ ℥ij.

℞. in. s. g. Aq: Hordei, in Col^{re} ℥ss
in fände P. netten.

Fol: Sena^o or: Feiß.

Rhabarb: opt: ℥ij.

S. Anisi ℥ij.

Macis ℥j

anone Col^{re} add

Syr: de Cochoz: cum Rb: ℥ss.

℞. Viteoli ℥ss.

M. si. Aporoxema.

Meyer von Post

℞. Pith: Splenet: minor: ℞ij.

utals moer solito

20. April.

Hüberty's Wyrants,

℞. Extract: Cathol. Off.

Diagrid: gr: xxi.

Aq: Mellis q. s.

℞i. Catop. vii.

Zagienyutje nicht Noosch 20. Apr:

℞. Pith: Osab: opt: ℞ij.

Scammion: gr: vii.

S. Anisi

Cinnamon: ℞ gr: ℞ij.

Syr: Violac: ℞ij.

Aq: Lieber: q. s.

M. ℞i. banstris.

℞. Amygd: dulc: ℞iij.

S. Melonum,

Papav: ℞ mund: ℞iij.

cum lecte hordei ℞ij. ℞i. Emulsio,

in Col^a dissolv

Sacchari q. s.

Syr: Papaver: ℞ij

M. ℞i. Amygdalat:

1. Maj.℞. Amygdalat: ~~in~~ Simi
Seminibus et Symplo.|| Zagienyutje nicht. 2. Maj.

℞. Pith: Aprzema alterans,

addendo Syr: Violac:

de sic: Lim. ℞ij.

Ol: Vitaeoli q. s. ad gal
accern.

℞. Pith: Amygdalat: postremum.

℞. Rad: Althea ℞vi.

Herb: Malva

Violac: ℞ij.

Flor: Chamom:

Meliloti ℞ij.

Coctis in molliorem adiv

Mica panis albi, . . .

Yng: Diast: . . .

M. ℞i. Caplas. f. a.

3. Maj.

|| ℞. Pith: Aprzema alterans.

II
Reitets kranstis pūgans
ex Pulv. Abacorb.

Itrets Cataplasma addendo
Ung. diatls:
farinae Hordei & Gum

Itrets Amygdalat: sine Syrupis.

Voxe nua suaves.

Reparats Entema consuetum,

deotum emolto: pro loti in
Sicilia.

9. Maj.

Itrets Entema histermin.
Sed non fuit infusum.

Geertrijd In
Windelmoed Gaell,

Re. Sp: Diatlsob: cum Ab: Dii.
Diagridij gr: sem.
M. fi. Pulvis.

Consin Johan van Nelleskops

Re. fol: Arari viciid: tēp.
Expresmas succis

add: Exymet . . .
Githa Cambi gr: iii

Ancilla ejus 4. Maj

Re. Sp: Diatlsob: cum Ab: Dii.
Diagrid: gr: sem.
M. fi. Pulvis.

5. Maj

Opera secta basilica effluat
languis ad tēp.

Vibat etiam de Aphoretate
Pscripto pro Opera

Zaghemina uxor ejus

Repetats Cataplasma addendo
Empl: Diachyli cum Gum: Gith.

Stomatq̄ in v̄o sicq̄, dimidia,
tūm assim. post

Gargarisationem ex dicto
ficinim in ceteris huius,
addendo parum Aeti Sambuc:

Stomatq̄ haustis purgans
addendo Diagridij q̄: iii

Stomatq̄ Amygdalat: addendo
Syr: Papav. ℥β.

6^o Maj.

Stomatq̄ Amygdalat: sim^o Sympo.

℞ Rad: Althaeae
Lilior & Zvi.

Malva^o,Bismalva^o

flor: Chamom:

Meliloti & Mj.

flor: Staphi barb:

Sambuci, & Mß.

Ssem: Soenigr: ℥β.

Coq^o in Aq: ros & Lactis
vaccini & q. s. ad th̄y
Col^a dets pro fomento.

11

Weyntzjo Saßl.

7. Maj.

℞ Rad: Crebor:

Oxalid: & ℥j.

herb: Card: beru:

crebor:

Acetosae & Mj.

flor: in Cordial: & ℥j.

Cent: anin: Mß.

Ssem: iv fira: major: & ℥ij.

separata pro dicto dets
in charta.

11 Jaguemina Doorb. 8. Maj.

℞. Melissa,

Malva^o,

fl: Chamomeli,

Meliloti,

Staphi barb: & Mj.

Ssem: dacti,

Soenigr: & ℥ij.

incidantz grosso modo, & fiant
sacculi interspiti se lintro quia
drati N^o ij.

pro Ventre,
qui tamen adhibiti n̄ fuerit,
quandocumq̄ dets parturiciens
Filiū intra horas dies dets

11 161

Voco mta Larisf.

116c. 11 Jagiemyutje nicht Quorff.

Os. Rad: Culpori:
Petrosel:
Gramin:
Asparagi & Feß.

Sol: Card: Beroi:
Cieborij
Aectofar
Capit: Ven:
Fengaz:
Boragin: & Mj.

flos: Genistae,
Cent: minor: & Bj:
in Cordial: & Bj.

Sem: Milon: Bj.
Lappu major: Bj.

Coq. in s. q. Aq: Hordei ad hysß.
Col. ad hysß Syr: de sic: Citri Feß.
Althoa
Sic: Aectof: & Feß.

M: Vitrioli q. s.

M. si. Apozema.

9. Maj.

Os. Cremor: Tartari Bj.
Dingoid: B. M. si. Pulvis
Simplat cum sero lactis.

~~Janus~~ & Liddels Cataplasmati
Empl: Diab: cum Gum: Feß.

Cum .a. de levi dolore querula esset,
applicuit saculos supra scriptos hypo-
gastrio.

Mamillis vero appositum
Ing: Diab. Feß q. s. pro Emu
plastru,

wat om gellaßten inwendt den doect
in wijn, mit fluchtstuckem opge-
covett, watgemactt.

10. Maj.

Os. Aq: Mitt: Violar:
Malva:
Dianic: & Feß.

Mellis Rosac:
Dianic: & Feß.
Aceti Rosac: Feß.

M. si. Gargaris:

11. Maj.

Mamillis timentibus & do-
lentibus Prescriptionis fictitious
medicam, v. dat. 14. Feß.
wat wtweckts sonne, q. fieri
etiam solt appositis calidis man-
tilis, off souke maxjes in best
water gebrocht.

Infanti ejusdem Antonia: 32ⁿⁱ
die baptisatæ,
exhibuit nãtix, aut obferuatix
in pãticipula Lap: Bergard: gr: ʒij.

ne Gout (ag) d. 4.

12.º Majj

Q. Sp: Diatrieb: cum Ab: ʒij.
Diagrid: gr: ʒvi.

M. fi. Pulvis

Agrogio Axerbit ʒvʒ d. 4.

Resperi

Q. Eberiac: Andr: ʒij.

Req: Nucul: gr: ʒvii.

M. fi. bolus.

1161. 11 Jaguemiua voors.

Iteret Apozeuma alterans

addendo ʒi: Cent: minor: MB.

Iteret Cataplasma postremo
modo auctum.

Q. Manna: Calabr: ʒij.
dissolvit in tenui cervisicæ
si jusculum Vinorum habet
in eo dissolvissimis Manna ʒij.

19.º Majj.

Q. Sum: Artboris:

flez: Camomi:

Melissa:

Prigani:

Pulegij, & Mj.

Scm: Sefelus ʒvi

Præparants ad doct: pro
Fotij.

roost get in ʒij ketel water

• Pro Gargarisate nitatz
dicto Reparum, adjectis
aliquot sicibus.

1161. 11 ʒw ʒcori mea barij.

Iteratum Apozeuma postremo
eadem guttato.

1162.

Van huijsvrou
Con M^r. Abraham Cloermater.

1162 Waxor mea chariss^a

Qua instituta Venae secturis

℞. Extr: Cathol: ℞s.
Diagrid: gr: ℞i.
℞i Cariofs: gutt: iii.
M^r. fi Catap^a. v.

℞. Rad: Cudory ℞ij.
Acetuf: ℞ij.

fol: nitens q³
Card: Bened:
Borag: ℞ Mj.

Sem: M^r. Lon:
Crebor: ℞ Cij.

flor: Cent: min: M^r. B.
M^r. Cordial: ℞ Cij.

Sparsus pro dexto.

recht get in twee aningelen
in duide op de geest

15^o Maj.

℞. Fol: Azari coisid: ℞ijss.

℞. Sapeinatic ficeis cum
Hydromel: ℞ij.
Suymel ℞ij.

M^r. fi. haustus

℞. exomit plurima.

17^o Maj

℞. Ung: Nibul parum
Jonantz etiam cucurbitae
tars in ceruice.

169.

de huijsvrou Van Abraham
de Cloermater weer

℞. Syr: de Cudor: cum
Rhab: ℞ijss.
Diagrid: gr: ℞i.
℞i: C^r. Bor: q. s.
M^r. fi. haust. h^o.

22^o Maj

℞. flor: Cent: minur:
fol: Card: Bened: ℞ M^r. B.
Sema^r or: C^r. vi.
Rabarb: opt: ℞ij.
Cinnamon: ℞s.
S. Anisi ℞ij.

Sparsus pro C^r. p^r.

23. Maij

Zagiemyntje nicht Voort.

Itroet Apozeuma alterans.

Cataplasmata consuetum.

Domb? Nellikayb, 25. Maij

Op. Extract: Cathol: Ab.

Diageid: qz: 2cm

M: Gattopbytb: gut: iii.

M: si. Catap. v.

Op. Castorei, ℥ij

Aclao factid: ℥j.

Al: Succini qz: iii.

si. Cuppa parva.

Actij? van Voet

Op. Syr: Ros: Sol: cum Sol:

Sena & Alab: 1 Eßß.

Op: Tartari ℥ij.

Diageid: qz: 2cm.

M: Bollen: q. s.

M: si. haustis.

Op. M: Succini ℥ij.

Erwit Jansz.

24. Maij

Op. Habarb: opt:

Rad: Mechoac: ℥ ℥ij.

Sol: Sena or: ℥vi.

S. Anisi,

foenic: ℥ ℥ij

Maccis ℥B

Flor: m Cordial: ℥ ℥ij.

Spartelz per Cuppa.

1165.

1163.11

26. Maij

pro Troci mra

Reiteretz Apozeuma

addendo Rad: Eryngij 1 Eßß.

1165.11

nicht Oas Voort. 27. Maij

Op. ~~...~~ & Sol: Cidbor:

Sol: Card: Bencod: ℥ Mj.

Acetosar Mij.

Flor: Centaio: min: Mj.

roß. inclinau Cervis.

Goris Jansz 20. Maj.
avocast.

℞. Rad: Cicbor: ℞ij.
fol: ejusd:
Card: Bened:
Acetosa,
Borag: ℞ij.
Sem: w fig: major: ℞ij
Herz: Cent: minor: ℞ij.
ut Cordial: ℞ij.

Upharentz pro deco.

Com Gran Cost, 29. Maj.

℞ Ung: dialt's: ℞ij.
℞ Chamom:
Amygdal: dulc: ℞ij.
Pulv: frid: flor: ℞ij
Cera q.s.
℞. fi. Emplastr.

dicatz sup alut sam.

// // 30. Maj.
Bened: lascat: ℞ij.
℞: flor: Psalli:
Sem: Lini ℞ij
Salis ℞ij.
℞. fi. Enema.
injiciatz statim.

℞. Mamma Calabz: ℞ij.
31. Maj.

℞. Pitt: Splenet: minor:
℞. xcc.

Ego ipse

℞. Extr: Catbol:
Diageid: ℞ij.
℞. fi. Catap. N.º v.

166. // 200 mra abarisa.

℞. detri Olyster: cum emott:
℞. ritrig: ℞ij.
in Col. dissolvre
Elect: ad ℞ij Mis.

// //

// 167. // Com Gran Cost,

℞. Crem: Tartari ℞ij.
Diageid: ℞ij.
℞. fi. Pulvis.

Coctio van Rethuisen

1165. // Vom Vom Kort.

7. Junij.

℞. Sol: Sena or: ℥ss.
Rhabarb: opt: ℥ij.
S. Anisi ℥j.
Macis ℥ss.
Floz: in Cordial: ℥ ℥j.

Iteritz Gölvis Purgans
prostratus.

1166.

Preparatus pro Suppa.

℞. Rad: Cebor: ℥ss.
Cacalid:
Gramin: ℥ ℥ss.
Herb: Card: Benet:
Cebor:
Boragin: ℥ss Mi.
Acetosa ℥ss.
Stm: iv frig: major:
Cebor: ℥ ℥ss.
Floz: Cent: minor: ℥ss.
in Cordial: ℥ ℥j.

Tamarind: ℥ss
Cog. in s. q. Aq: Hordei ad
Whiß Card addw

Syz: dw sic: Citzi
Acetosa, ℥ ℥ss
℞: Nitrioli q. s.
℞: si. Apozema.

Uxor mea barisfa

7. Junij.

Fiat Collyz: ex Mucci lag.
Sem. Cydonior: & Psyllij
cum Aq: Rosac: extracto
adito Sief albo

8. Junij.

℞. Deco: Clyst: cors emol
in q. a

dissolvi Elect: di Psyllio ℥ss
Bened: laac: ℥ss.

℞: Scorpion: ℥ss.
Floz: Bapfi
Sem: Lind, ℥ ℥ss

Salis ℥ss.

injiciend: statim.

℞. Deco: pro fotu in Pispca
Hwß,
cum herbis. dentz in olla.

Repetats Enema anto booy
p[re]scriptum.

℞. Seriac: Amrom: ℥ij.
Rex: Nicol: ℥j.
℞. si. Polvis.
9. Junij.

Iterats Enema h[er]fermim.

Iterats Apozema arterans,
quod supra p[er] ibi.

1166. // Com Van Voort, 12. Junij

Iterats Bulvis ex
Diatart: simpl:

11 // Uxor mea Charis[is]. 14. Junij.

℞. Seriac: Amrom: ℥ij.
Rex: Nicol: ℥j.
℞. si. Polvis.

non sum[er]it, sed p[er] se
anacopola reliquit.

11 ℞. N. Harmonul:
mit[is]:
℞. Seriac: ℥ij.
Scorpion: ℥ij.
Hyscyami ℞ij.
Jng: Diat[er]ib: ℥ij.
℞. si. Liniment.

16. Junij.

Circu[m] obita d[omi]na, et qua[m]
t[er]tio pedibus impo[n]ta.

Collyrium repetitum ex Mlic
citag[us] & Cydonior: & P[er]silly,
cum Aq: Rosae: extract:
additis sicut albi
& Tutia #

Clas Goris[is] P[er]silly.

℞. Spec: Diat: N. ℞ss.
B. Diagrid: ℞ss.
℞. si. Pulvis.

Iysbetje syn b[er]gsor:

℞. Catt: Splent: aut
mor: ℞ij.
℞. si. Catap[er]a. etc.

Heldegonda Sijlvren Vand
 Abingem: Celtbuisen.

Es. Crem: Tartari \overline{Dj} .
 Pulv: Diagrid: \overline{H} .
 M^o. fi. Sengema.

Vacc mea chariss^a 20 Junij.

Es. Exts: Cathol: gr: \overline{xv} .
 Diagrid: gr: \overline{xxi} .
 M: Gadiophyll: gutt: \overline{ij} .
 M^o. fi. Catap^a. n^o. v.
 21^o Junij.

Vena scota basilica vachij
 dentri.

Iterum Apozema postmodum.

Geielje Von Celtbuisen
 Es. Crem: Tartari \overline{Dj} .
 Diagrid: gr: \overline{xxi} .
 M^o. fi. Pulvis.

Vacc mea chariss^a.

Iterum Pitt: postmodum.

Es. Crem: Tartari \overline{Dj} .
 aut \overline{Dj} .

Es. Pulv: Nuc: Mijls:
 Buccae: Lani \overline{C}
 M^o.

Vom Van Dort, 24^o Junij.

Es. P: Crem: Tartari \overline{Dj} .
 Diagrid: gr: \overline{xxi} .
 M^o. fi. Pulv.

Vacc mea chariss^a 20^o Junij.

Iterum Apozema consuetudin^e
 1^o Junij.

Iterum Pitt ex
 Exts: Cathol: \overline{H} gr: \overline{xxi} .
 Diagrid: gr: \overline{xxi} .
 Es. 1166

Jom Van Voet,

2^o July.

℞. Sol: Sennae oz: ℞v.
 Rhabarb: opt:
 R: Morbanc: ℞ ℞ij.
 S. Anisi ℞j.
 Macis ℞j.
 Flor: Cent: omine: ℞j.

ty parents pro Cuppa.

℞. Ung: Diapalma ℞ij.

℞. Crem: Tartari ℞ij.
 Diageid: gr: ℞v.
 M^o. fi. Pilsis.

Voco mea Charisf^a.

4^o July.

Jactis Collyrium coc
 mucilagis⁹.

Donat⁹ Veficator: 2^o Fermento
 acci e Cantbarid:
 retro aërom dextram.

Cathorijn ancilla nra. 5^o July.

℞. Spec: Diatrob: cum Rb: ℞℞.
 Diageid: gr: ℞v.
 M^o. fi. Pils.

6^o July.

Vena secta basilica dextri
 trachij

7^o July.

Timmerman.

℞. Theriac: Androm: ℞ij.
 Extz: Card: Bened: ℞j.
 M^o. fi. bolles

8^o July.

℞. spec: diatrob: cum Rb: ℞℞.
 Diageid: gr: ℞v.
 Dexti Hordel 1.5.
 M^o. fi. Manstis.

Voco mea Charisf^a.

℞. Extz: Cathol: gr: ℞v.
 Diageid: gr: ℞v.
 Ol: Carioph: gr: ℞ij.
 fi. Pils: N^o V.

peidie Vera scota in pedo pui,
pe talim interiorum, panim
admodum sanguin: effluit.

tum accis partem exteriorum
nova vena aperta ad totum
Intis sang: effluit.

9^o July

Q. Majoranae Mß.

fi: Antbos, Beton:
Salvia, Roebai: @ Pj.
Rosar: rubr: Pij.

Thuris,
Caricophyll:
Mastic: @ Qß.

M^o fi. Pulvis.

pro Cicurba.

Jetretz haustis Juligans.

Q. Theriac: Androm: Qß
Mit: bidat: Damoco:
Exta: Card: Bened: @ Pj.
M^o fi. Bobis.

Com van Voet.

Q. Syr: de Hyslopo
de sic: Botryes,
Tussilag: @ Qß.
Loch Jani & casti
de Pulm: Villo: @ Pj.
Sp: Diatrax: Saig: Qß.
M^o fi. Lindbis.

Q. Rad: Cicbor: Qß.
Scalid: Ei.

Sol: itroisq:
Card: Bidid:
Borag: @ Mj.

Sem: W Saig: major:
Cicbor: @ Qß.

flor: Cent: minor: Mß.

Sparsa pro docto, dentz in obitu.

Werd set in 2 mind. als 500
Pons dms 20 ne 5000.

Q. Cedri: Tartari Pij.
Diageid: qz: 2c.
M^o fi. Pulvis.

12. Julij.

Benjamin Saell.

℞. Summit: ~~Aethiopia~~: Absinthij:
Flor: Cent: minor: @ Mß.
Fol: Senna ʒr:
R. Mechoac: @ ʒv
Rhab: opt: ʒiß.
Sern: Levistici
Anisi @ ʒi.
Macis ʒij.

Preparatus pro Pippa.

Dombey Nellessteyn.

℞. Extr: CatSol: fort: ʒr: ʒcv.
Diagrid: ʒr: ʒm.
℞: Junij: gutt: iii
fi. Pitt: v.

17. Julij.

Maria uxor ejus.

℞. Elect: diacatSol: ʒß.
Diaboen:
Cont: Hamoc: @ ʒij.
Aq: Hoederi q.s.
M. fi. Saupus.

pro Uicori Omnia dilocla.

Jacretz Apocema confictum
dimidia dosi.

14. Julij.

Peterijde van Wyckerstoor,
Wed. van D. Nellessteyn.

℞. Sim: Aethiopia:
Flor: Cent: minor: @ Mß.
Rhab: opt: ʒij.
Fol: Senna ʒß.
R: Mechoac: ʒij.
S. Anisi
Macis @ ʒij.

Preparatus pro Pippa.

// Dombey Nellessteyn.

℞. Extr: CatSol: fort:
Diagrid: @ ʒr: ʒcv.
℞: Anisi q.s.
M. fi. Pitt: v.

℞. Serph. Vin:
Nota ℞ij.

Sumat quantitatis castoreæ cum
panis missali.

26. Julij.

Uxor mea chariss^a.

℞. Ectz: Catbol: gr: xv.

Diagrid: gr: xii.

℞. Carios: gr: iii.

M^o fi. Pitt: v.

Reiteret^s Spozema doli
dimidia.

Et findit cum Merst Holl

30. Julij

℞. Seriac: Anoz: ℞j

Sp: diamarg: ℞i: ℞j.

Ducats super alutham
et si. Empl. parvum.

31. Julij.

℞. Dosti Hordei ℞j.

diffuso

℞. Ros: fol: ℞ij.

Violac: ℞j.

℞. Vitrioli ʒ. s.

ad locum acorum

M^o Geo Julepo.

Jüjüba:
Sebesten C. N.º vii.

Cogné in s. g. Ag: Hordei ad
Hydromel:
Col. adde,

Syr: Papav: Rh: ʒj.
de Jüjüba:
Glycerab: C ʒß.

M. si. Apozema.

L. Syr: Papav: Rh:
Violac: C ʒj.
de Glycerab:
de Tussilag:

Symet s. C ʒß.

M. pro bindi.

27. ʒij:

Secrets Apozema pectonim.

ʒ. Herb: Beton:
Card: Betrad: C ʒß.

Rhab: opt: ʒij.
Foli: Sina' or: ʒvi.

S. Anisi:
Foen: C ʒij.

Flor: Violac:
Rosar:
Cent: min: C ʒij.

Spawnts pro Cappa.

Willem Wiltuyl Schuyt,
— lemarckier op de Voert.

xxv. ʒij.

ʒ Rad: Asipaluch: or Althea:
Helenij
Liquor: C ʒvi.

Foli: Tussilag:
Capit: Vici: C ʒij.
Sambicæ,
Betonicæ,
Vigon:
Card: Betrad: C ʒß.

Flor: Papav: Rhoead: C ʒß.
Violac:
Cent: minor: C ʒij.

Uxor mea barissa.

Repotals Apozema consuet.
 29. Aug.

Q. M. Chamomel.
 Aneth.
 Fe: Thapsi @ ʒj.
 Scorpion: ʒij.
 Hyoscyami ʒiss.
 Ung: dialth: ʒj.
 M. si. Liniment.

//

Jacob Dick.

Q. dexte tors Cyst: emott.
 in Col^o thj dissolv

Elect: diaphoen: ʒss
 de Pylip

Bened: lax: @ ʒv.

M: Chamomel.

Aneth:

Feor: Thapsi @ ʒj.

Salis parum

M. si. Emula,

sutum injicend.

Q. M. Chamomel.
 Anethi
 Hyoscyami @ ʒj.
 Fe: Thapsi ʒij.
 Ung: dialth: ʒj.
 M. pro Linim^o

Q Aloes opt:
 Ammon: Acto scyth: dissol: @ ʒij.
 Rhubarb: ʒij.
 Diaprid: ʒj.
 Sp: dinterag: ʒj: ʒij.
 cum Gum: Tragacant b: si. Massa.
 dimidium vero sine Scamomo.
 ʒa ʒi Pill: xxx.

// Uxor mea barissa. 17. Sept.
 Repotals Apozema consuet:

de Inyeronen van mijn
Aeter Raetsch. Bloos

℞. Syr: de Cuboz: cum
Abab. ℥ss.

℞. Tartari ℥ij.

Diagrid: gr: vii.

Aq. Still: Cuboz: ℥ij.

M. si. Saustis.

℞. Theriac: Androm:

Miltoid: Damoc: ℞ij.

Extr: Card: Beruid: ℥ij.

M. si. Polus.

osmucatz auro.

Digna van Voet

21^o et 29^o Sept.

℞. Sp: Diatreb: cum Ab: ℞.

Diagrid: gr: vii.

M. si. Pulois.

20^o Sept. 1755

℞. Aeter Raetsch Stricht.

℞. Sol: Sena et abobarb:

Pulpa Tamarind: ℞ ℥ss.

Ababarb: opt: ℞ij.

℞. borag: bijtlossi

rosar: anbr: ℞ ℞ij.

S. Anisi ℞ss.

℞. omni doctro in Aq: ros q. s.

ad ℥ij Col^o addit

℞. Tartari ℥ij.

Syr: rosar: sol: cum sol:

Sena et abobarb: ℥ss.

Diagrid: gr: vii.

M. si. Saustis.

℞. Pitt: splintt: mirwz:

℞ij.

utatz anoro solito.

M. si. Pulois.

Vena secta.

Uxor m'a barissa 16^o Sept.

℞. Extr: Cathol: gr: xv.

Diagrid: gr: vii.

℞. Gariophyll: gutt: ℥ij.

M. si. Catap^a. N^o v.

Vaccinæ Cerasif^a.

Stroct^s Apocema con u
suetim.
4^o Octob^a:

℞. N: scorpion:
Hyoscyami ℞ ℥ij.

℞: ℞ Sapsi
Chamom:
Aneth: ℞ ℥j.

Ung: dialt^s: ℞j.
M^o. fi. Limint^s.

Nicht Anna Strick,
Süßwurz Van der Wt^h. Ram.

℞. Süm: Absint^s:
℞. Cent: min: ℞ ℞ss.

fol: sicut^s or: ℞ss.

℞ Bab: opt: ℞ij.

℞. Medicoaca^t ℞ij.

℞. Anisi ℞j.

Cinnam:

℞ Macis ℞ ℞i.

Spacit^s pro Lippa.

Moej^s Elsj^s Gaell.

℞. Syc: di^s Cichor: cum
℞ Bab: ℞j.

℞: Tartari ℞ij.

Diagrid: gr: ℞i.

℞: Cichor: ℞ij.

M^o. fi. Sapsit^s.

u^o. Feb^{ru} 1633.

Pro Testu^s Aba: Post,

℞. M: Floz: ℞ Sapsi
hyoscyani ℞ ℞ij.

Chamom:
Aneth: ℞ ℞ij.

Scorpion: ℞i.

Ung: dialt^s: ℞ij.

M^o. fi. Limint^s.

℞. C: Tartari ℞ij.

Diagrid: gr: ℞ssij.

dividat^s in duas doses

most Obstatia Feb 22
Sylsoni was held Strick,

post abortum lipotymia, et
indie Febri laborans

19.º feb.rij

D.º. Jam enim nihil ad manum esse
exhibuit corticis Citri minutis con-
sillis enim fomento vini abenani,
indie Potio Prescripta coarborans
ex Aq. Cinnam.º.

22.º feb.rij

℞. Aq. fl. nymph.
plantag.

fl. papav: abead: ℞. ℥ij.

Aceti Rosae: ℥ij.ß.

Ol. Rosae:

Papav: ℞. ℥ij.ß.

On. si. Myrsbol.

cui tepetacto intinctum limbum
applicets et circumdats capiti.

antidivina Uina sicca,

℞. Syr: Violae: ℥ij.

Ozymel: simpl.

Syr: Papav: ℞. ℥ij.ß.

On. si. lindt.

21.º feb.rij

℞. Istriae: Andae: ℥ij.

Rad. nicot: ℥i.

Lap. Bizoe: ℥ij.

On. si. Bolus

23.º feb.rij

℞. Rosae: rubr: ℥ij.

fl: Nymph:

papav: ab: ℞. ℥ij.ß.

Balaustior:

Santali rubri ℞. ℥ij.

S. Hyoscyami ℥ij.

Mastic: ℥ij.

contundants, incidants atq3
insuants sacculo.

Vespera una Prescriptissima,

℞. Spec: Diamarg: ℥i: ℥ij

Syr: Papavoz: ℥ij.

Sic: Limon: rec: ℥ij.ß.

Aq: Acetosae ℥ij.

On. si. Potio.

sed non restinuit.

℞. Elect: in suc. ros: ℥ss.
Syr: ros: Sol: cum fol: sicut
et arab: ℥ss.
Aq: Cicor: ℥ss.
omn. fi. haustus.

Repetats quab manu.

29. feb. 1717

℞. Deccti pro Cyst: emott: ℥ij.
dissolvi Elect de Pyllis
Diapboen: ℥ss.
℞. S. Lini ℥ij.
salis. ℥j.

M. fi. Entma.

quod tamen non injectum, ~~id est~~
dissidente Gallio praeter rationem
et methodum medendi, etc.

convictus tandem a Damno et
constitit in Sissoptocidum, cuius
tamq

solum igitur exhibitum Galli
Narcoticum, q vocat
consuetudine non de curandis
Electuar: pro praeseris

25. feb. 1717
℞. Emuls: Amygd: tot.
Aq: Pitt: Cinam: ℥ss.
Sacchari perlb. q. s. ad
quantum dilcoary
M.

26. feb. 1717

℞. Vini Gematoz: ℥ij.
Aq: Cinam: ℥j.
Sacchari perlb: ℥ss.
Lap: Bezoar: ℥j.
om. fi. Potio.

~~27. feb. 1717~~

Repetats Emulsio.

27. feb. 1717

℞. Cyst: cons emott: deccti ℥ij.
dissolvi Electi lenitivi
Diapboen: ℥ss.
℞. Amygd: dulc: ℥ss.
salis ℥ij.

M. fi. Entma.

Vesperi iterum exhibitum
Gallij Electuar: Narcotic:

Amygdalatum etiam iteratim

2^o Martij.

℞. Mammae Calabae. ℥iſſ.

Diſſolve in Juleſſi p^{ri}mo: q. s.
℥ijⁱⁱⁱⁱ, et ſalt cornu^{is}

De rorde p^{ri}mo multo mat d^umbure
te coctis getſect. ℞. Juleſſi
h^uis ℥ijⁱⁱⁱⁱ ſuperinfunde ſic calens
mammae p^{ri}dictae, roset get tot dat
de anama geluwtely t^um cola,
of door et ſalt w^{er} of in doect,

℞. Sp^{er}i cum a^ubil excediſſit
m^uſſ etiam a ſuppoſitorio inſerto
ſcripſim *Enema poſteriori*
q^u tam^u infuſum u^o ſit.

10^o Martij.

℞. Syr: de Cicebor: cum ℞: ℥iſſ.
Scammon: ℞.

Aq: Cicebor: ℥ij.

M^o. ſi. ſuſt.

Vespero iteratim Amygdulat.

11^o Martij.

℞. Tiberiac: Anis: ℞.

Philon: Rom:

Req: nicol: ℞ ℞.

Cebci gr: v.

M^o. ſi. bolis.

℞. M: Chamomel:

L^uſſai: ℞ ℥ij.

℞. Thapſi ℥ſſ.

M^o. ſi. Liniment.

4^o Martij.

Syr: de Cicebor: cum ℞:

Scammon: gr: xii.

Vespero Sex r^oes habuit.

℞. Tiberiac:

Req. nicol: ℞ ℞

℞. Diambre: ℞

℞. bolis

Dammis it^{er} ſol^ut ſp^{er}itu
Vini Camphorato.

12°

Martij

Op. Alvis rest: $\frac{1}{2}$ lb.

Scannon. gr: vii.

Croci gr: v.

chm Aq: $\frac{1}{4}$ lb: Cin: si. pitt: $\frac{1}{4}$.

Scarcetuz.

29. Martij

Op. Exct: Catbol: Gr: $\frac{1}{4}$ lb.

Diagrid: gr: vii.

St. Garzophyll: gr: $\frac{1}{4}$.

iv. si. Catap. $\frac{1}{4}$.

2. April.

Jervata Pitt: $\frac{1}{4}$. vi. Martij.

Hull 27

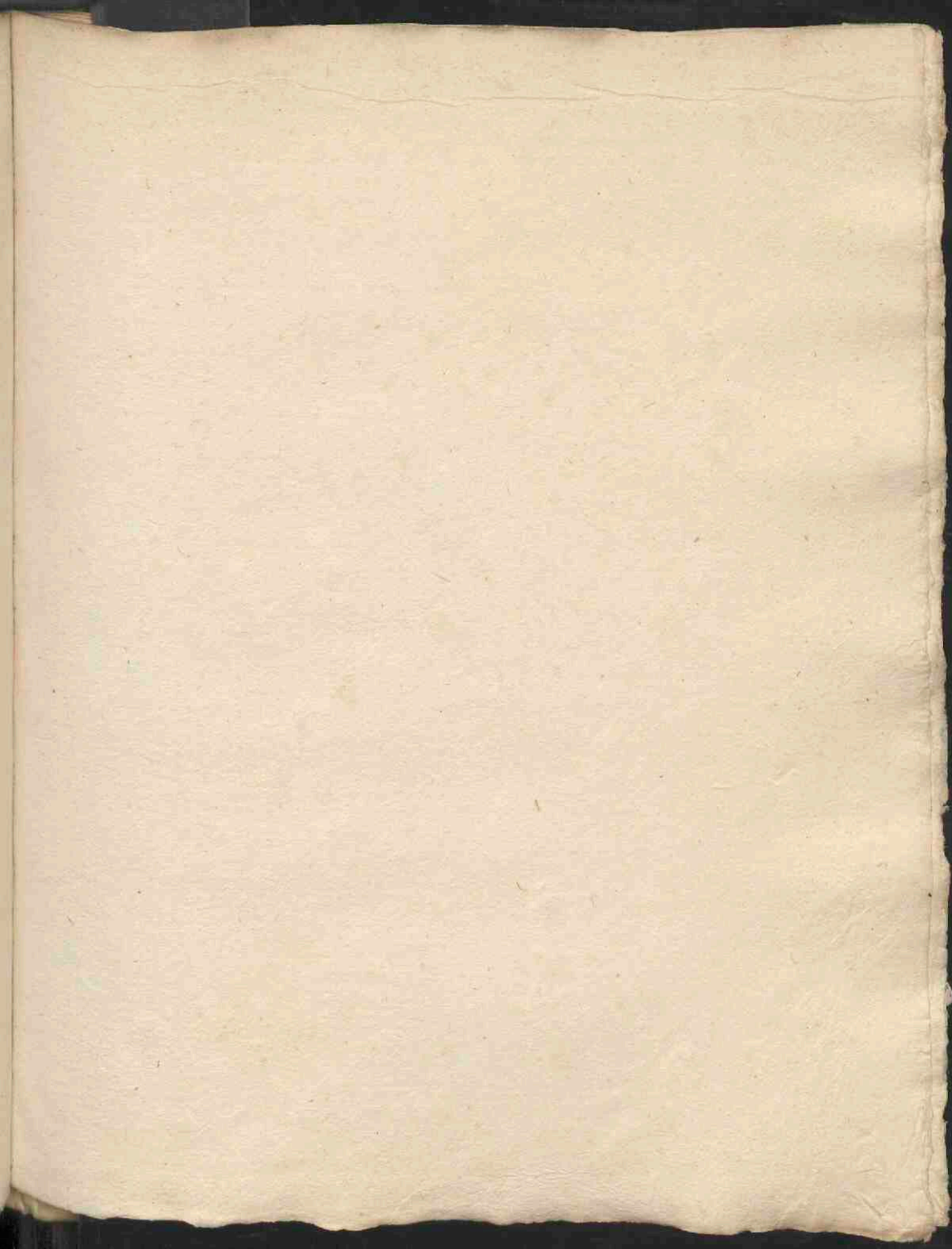

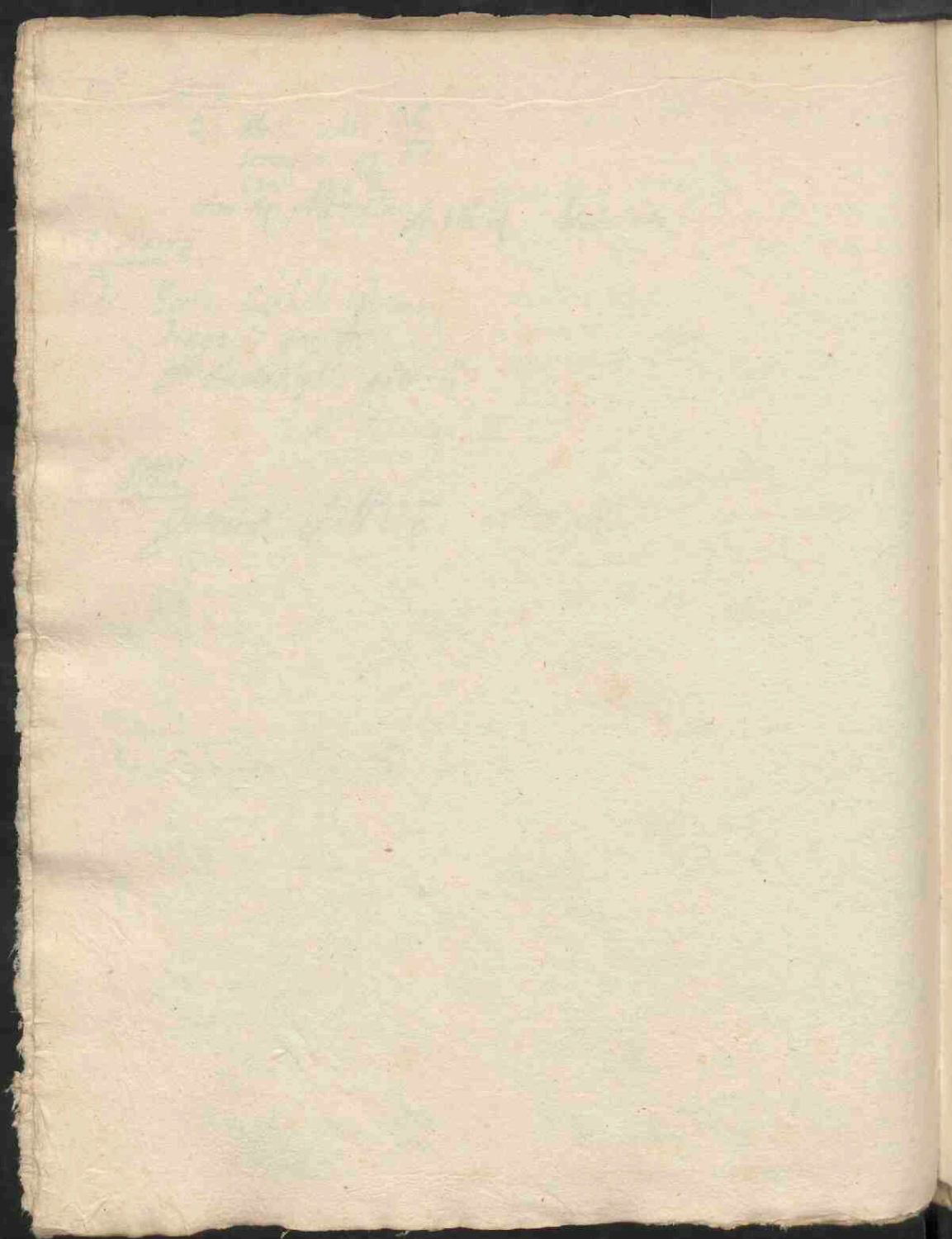

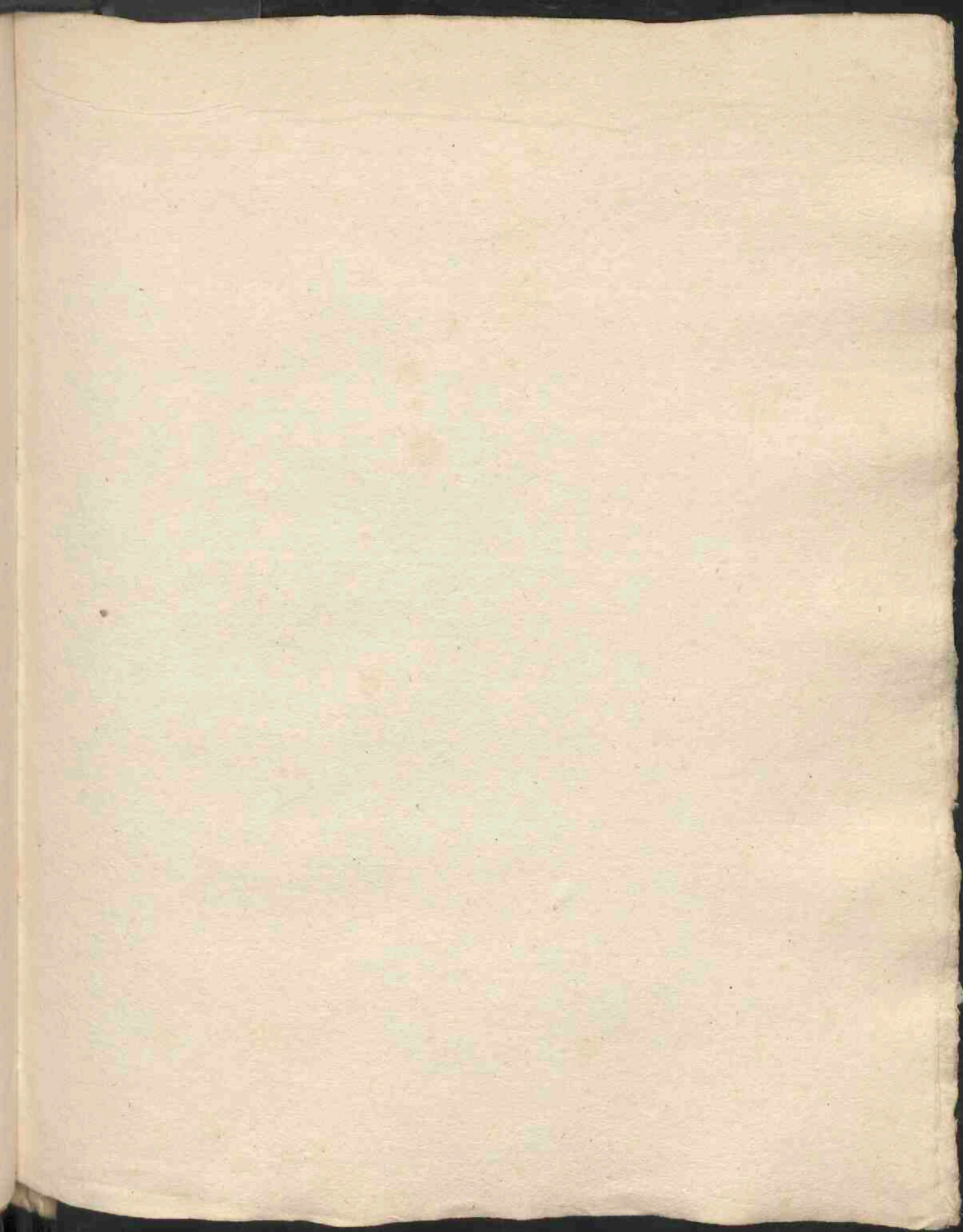

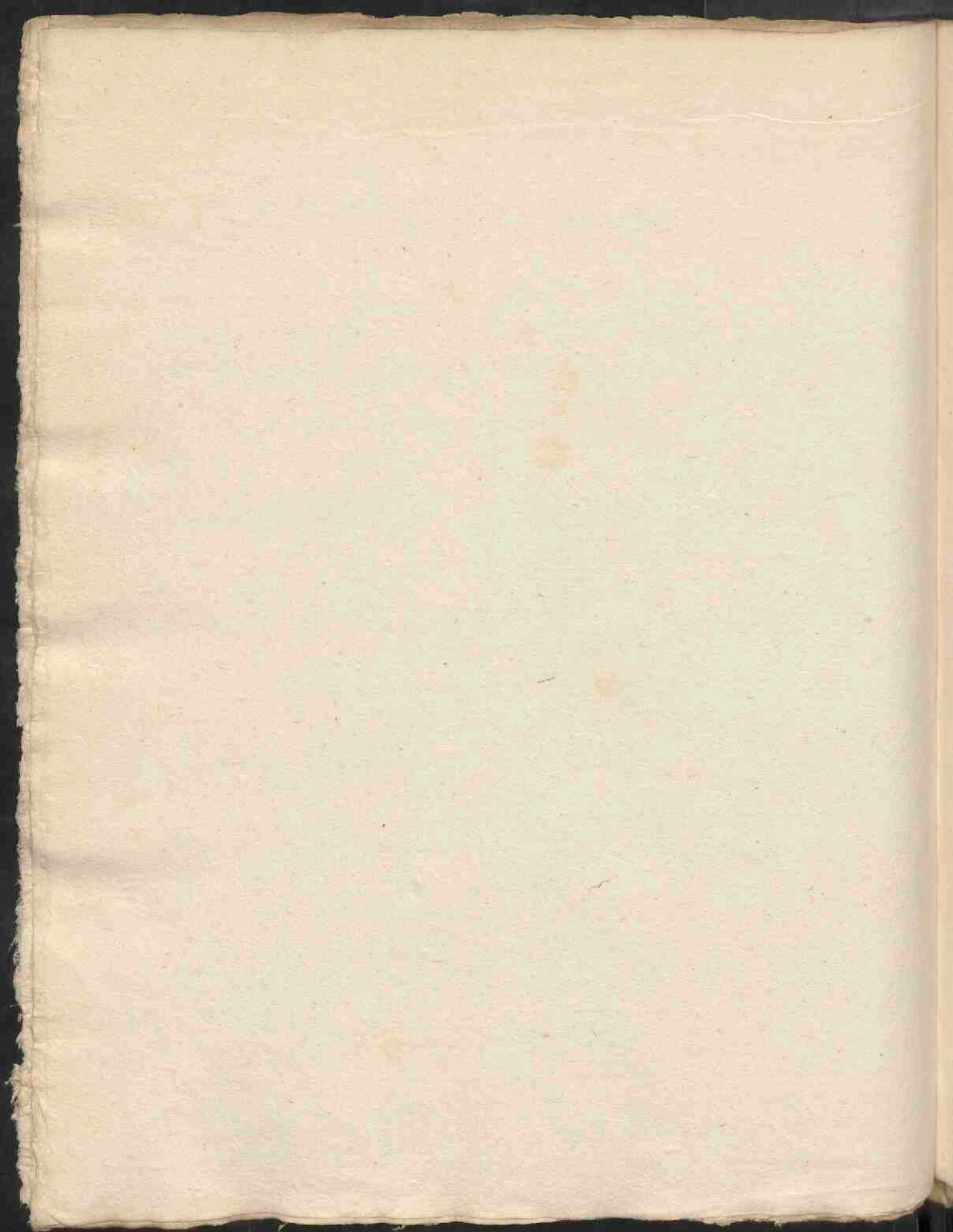

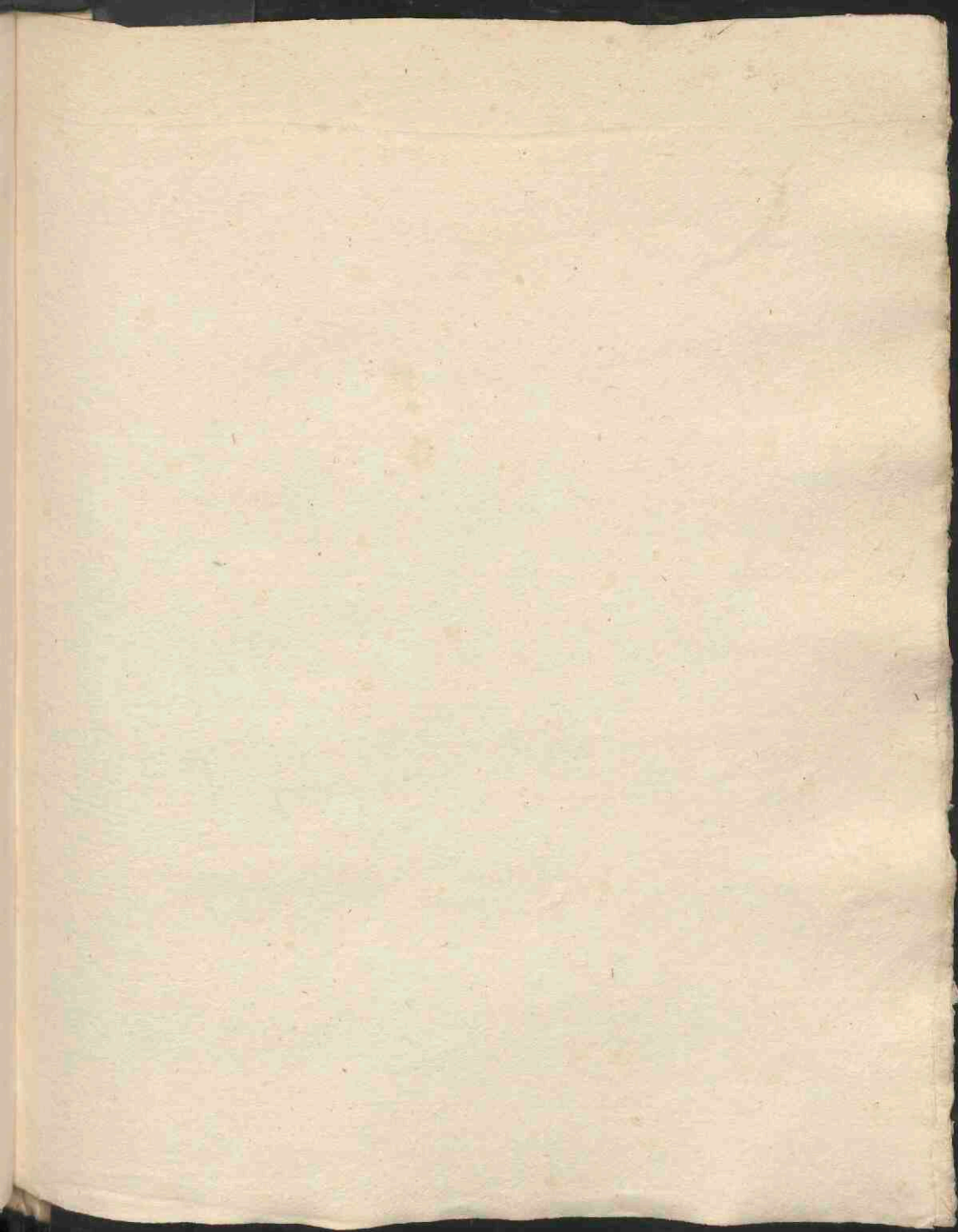

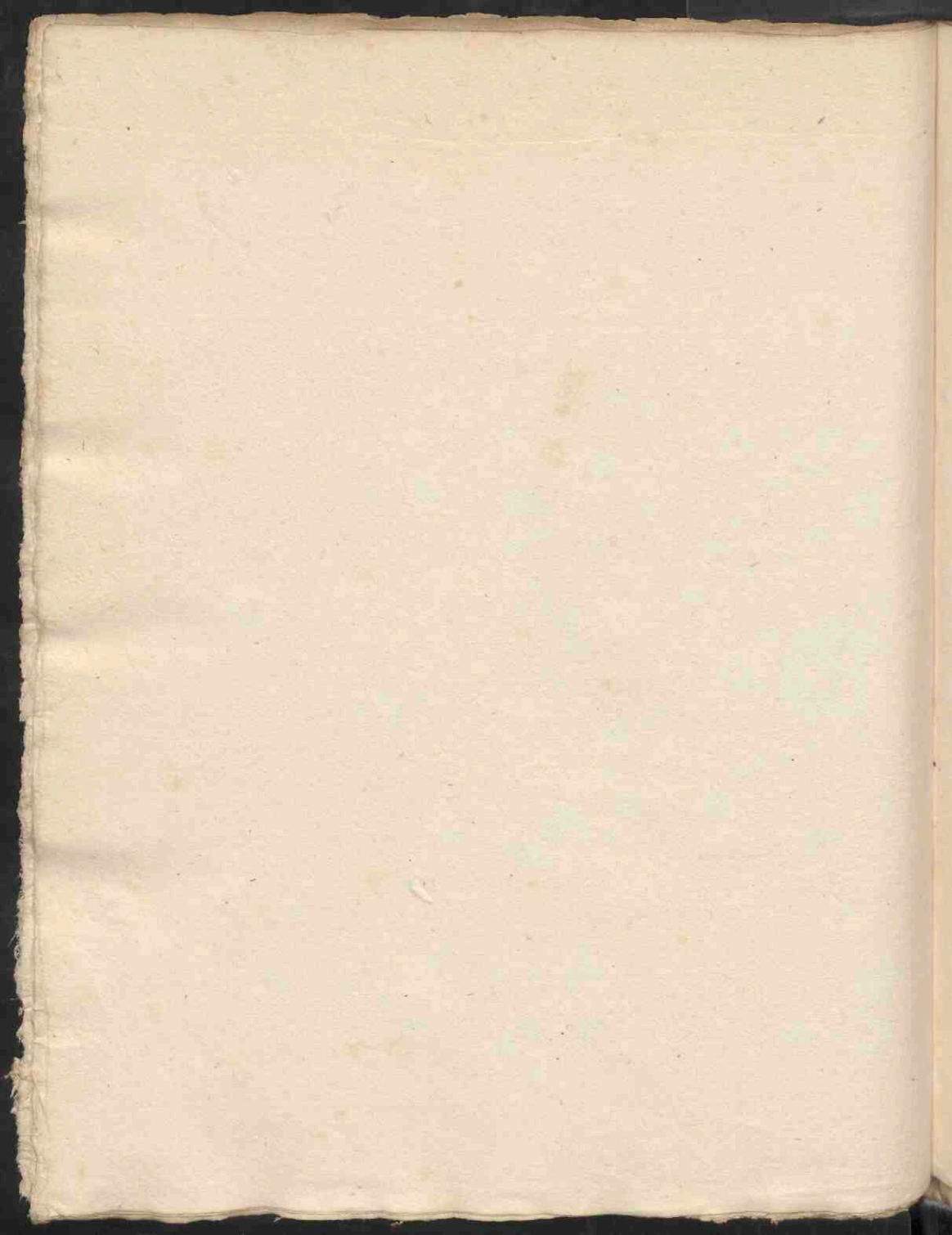

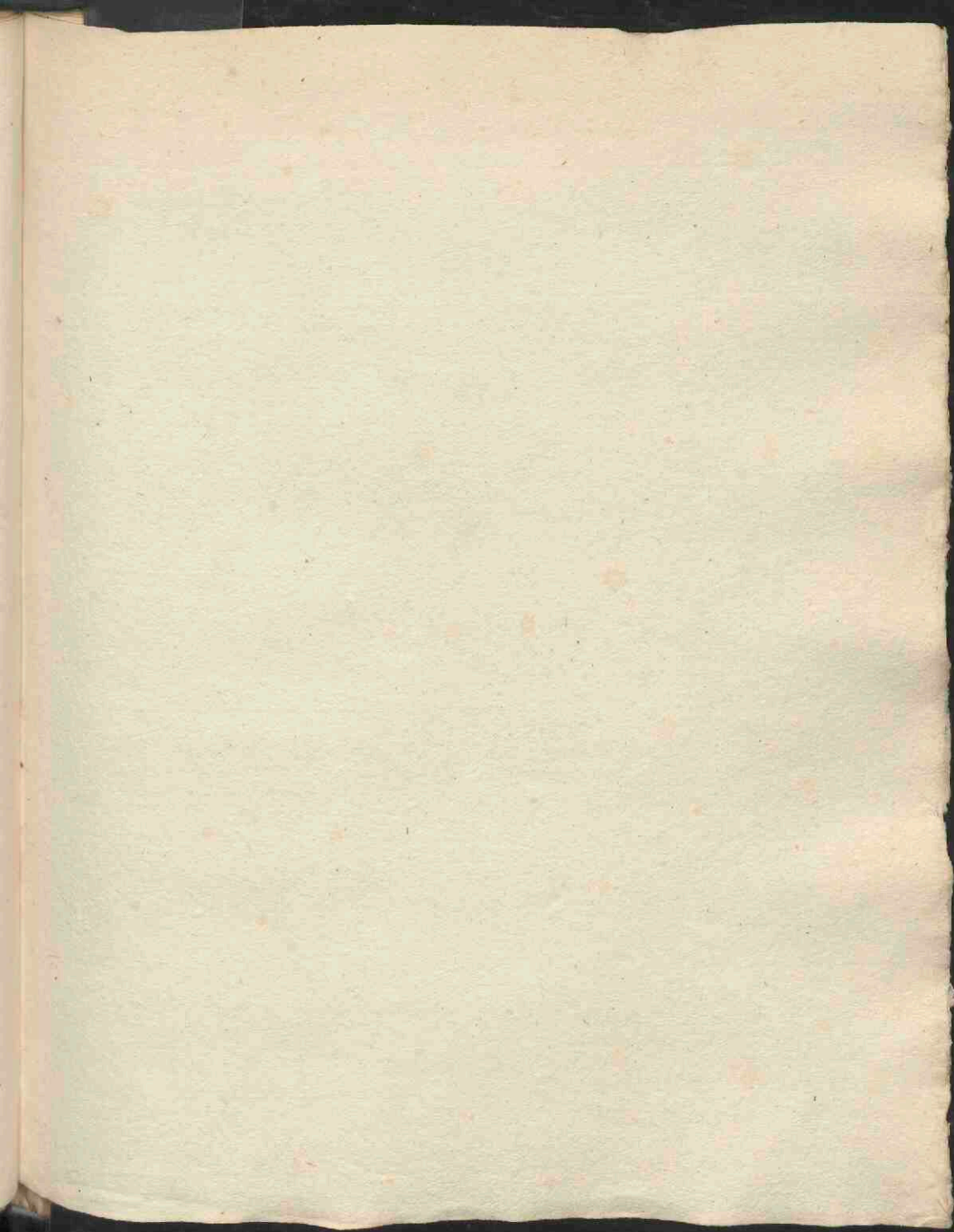

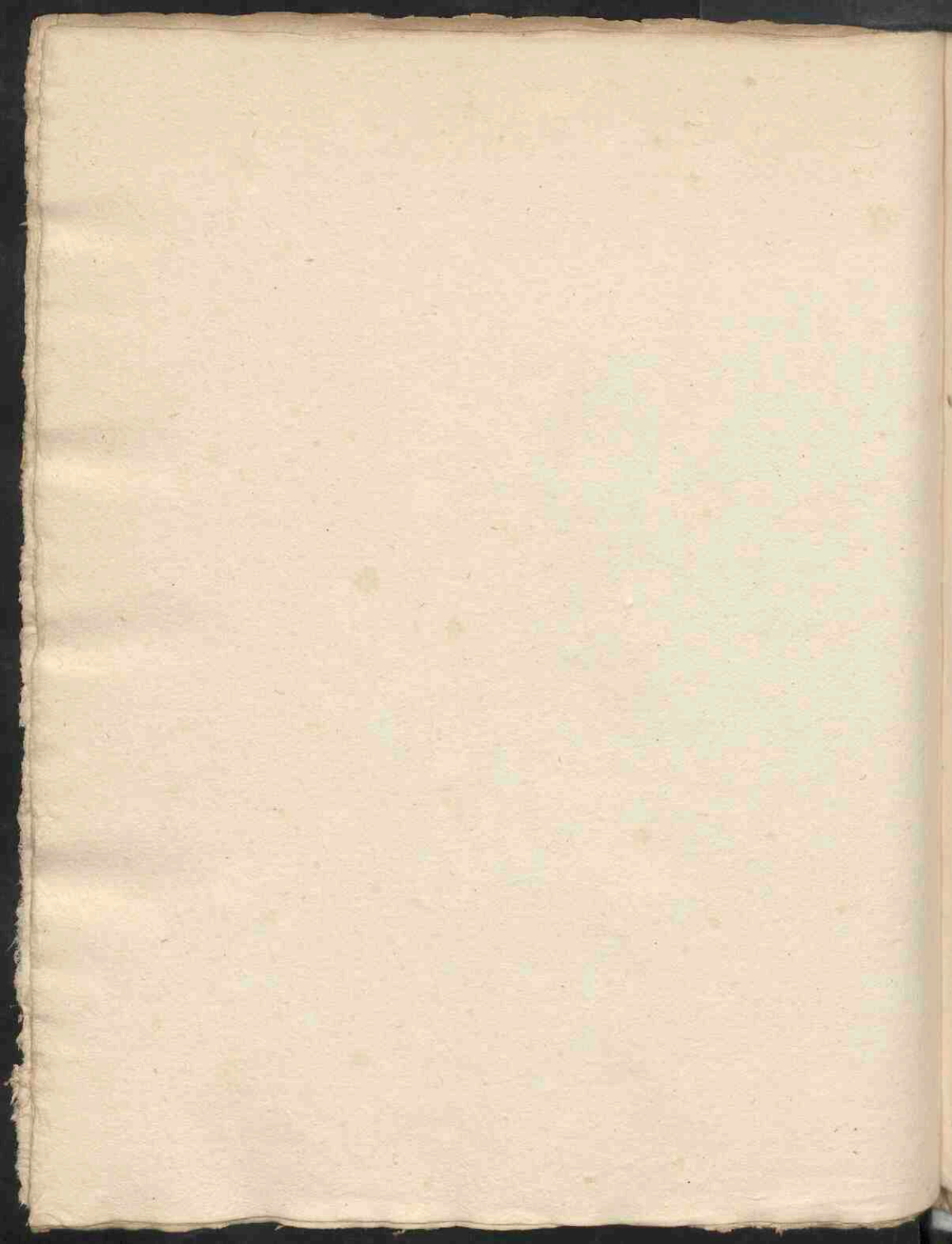

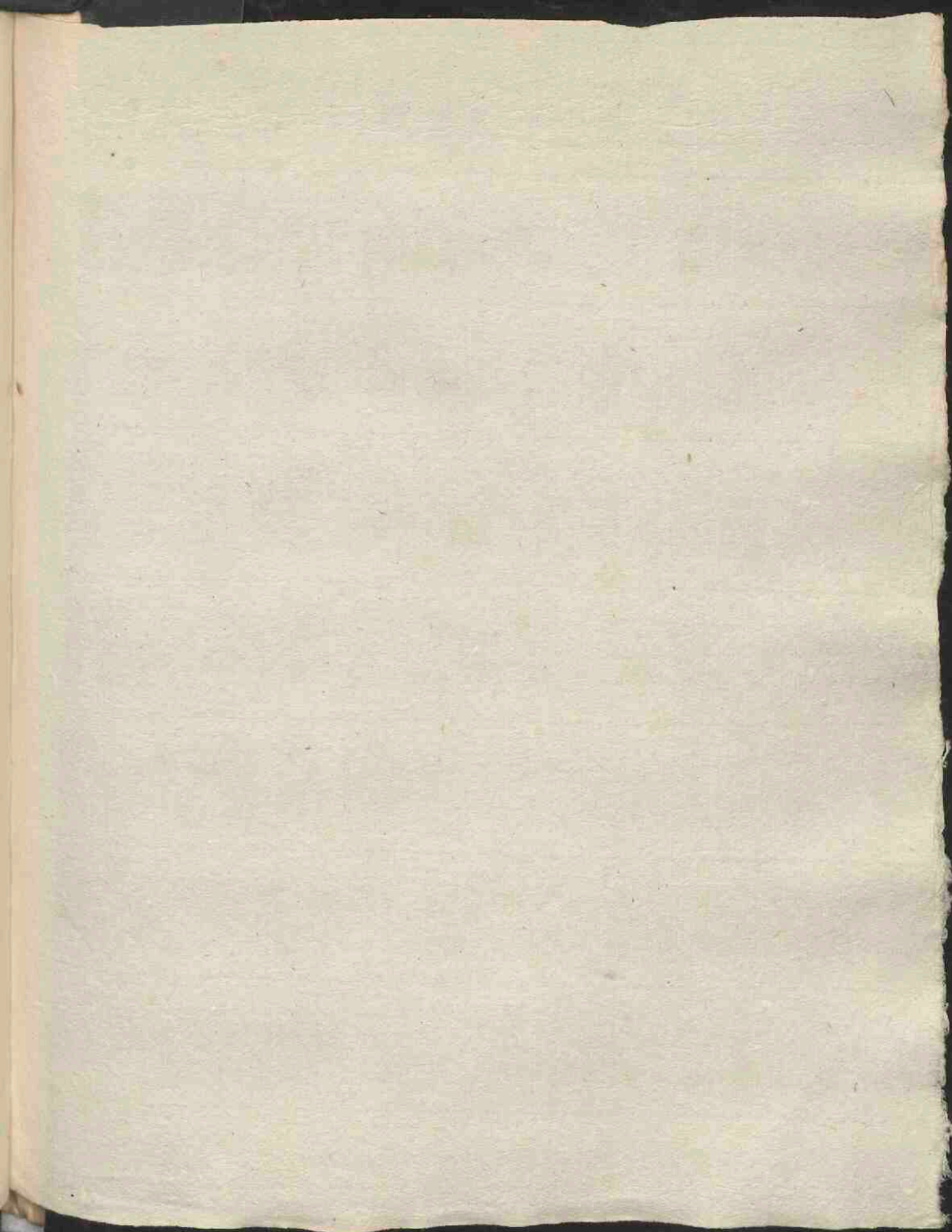

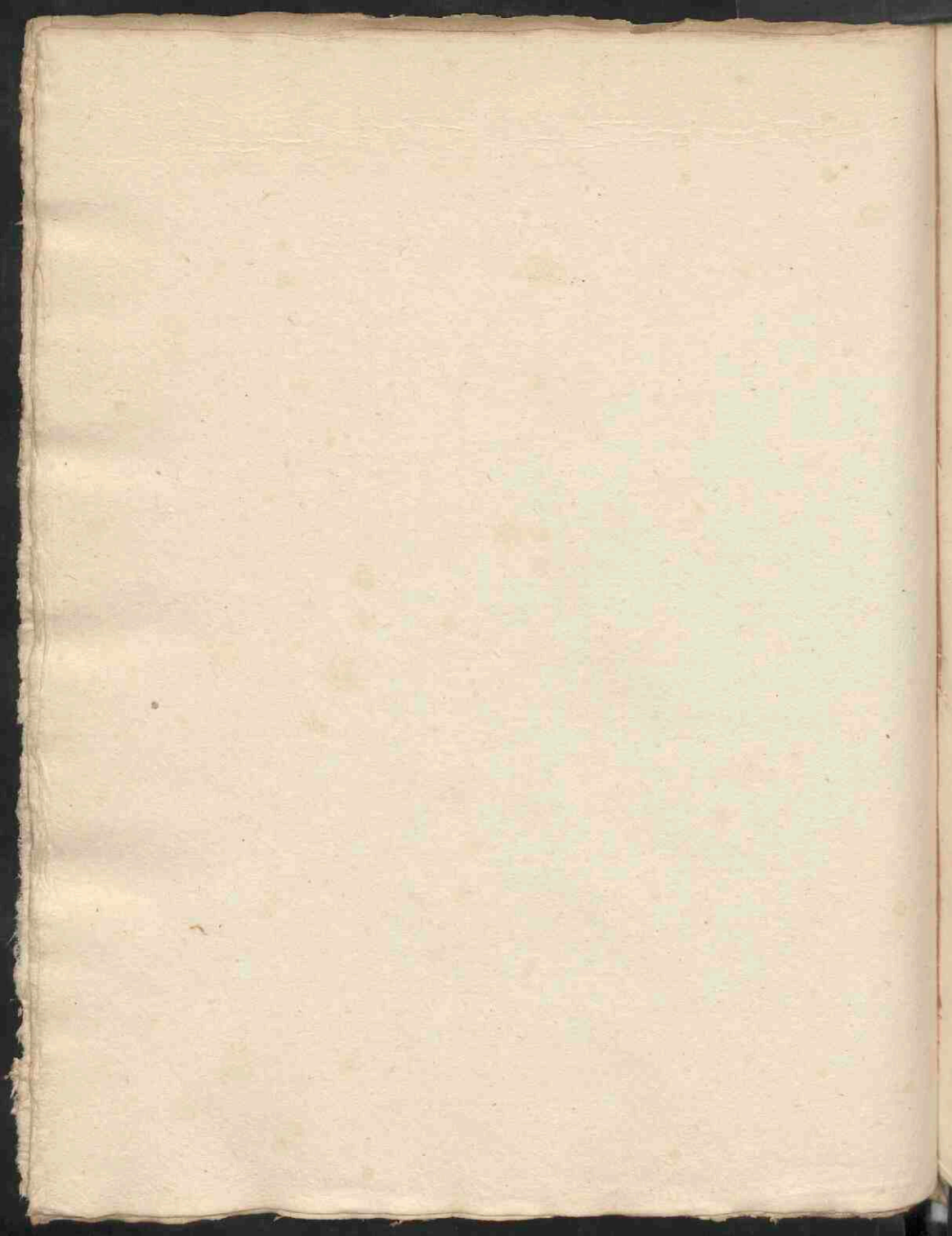

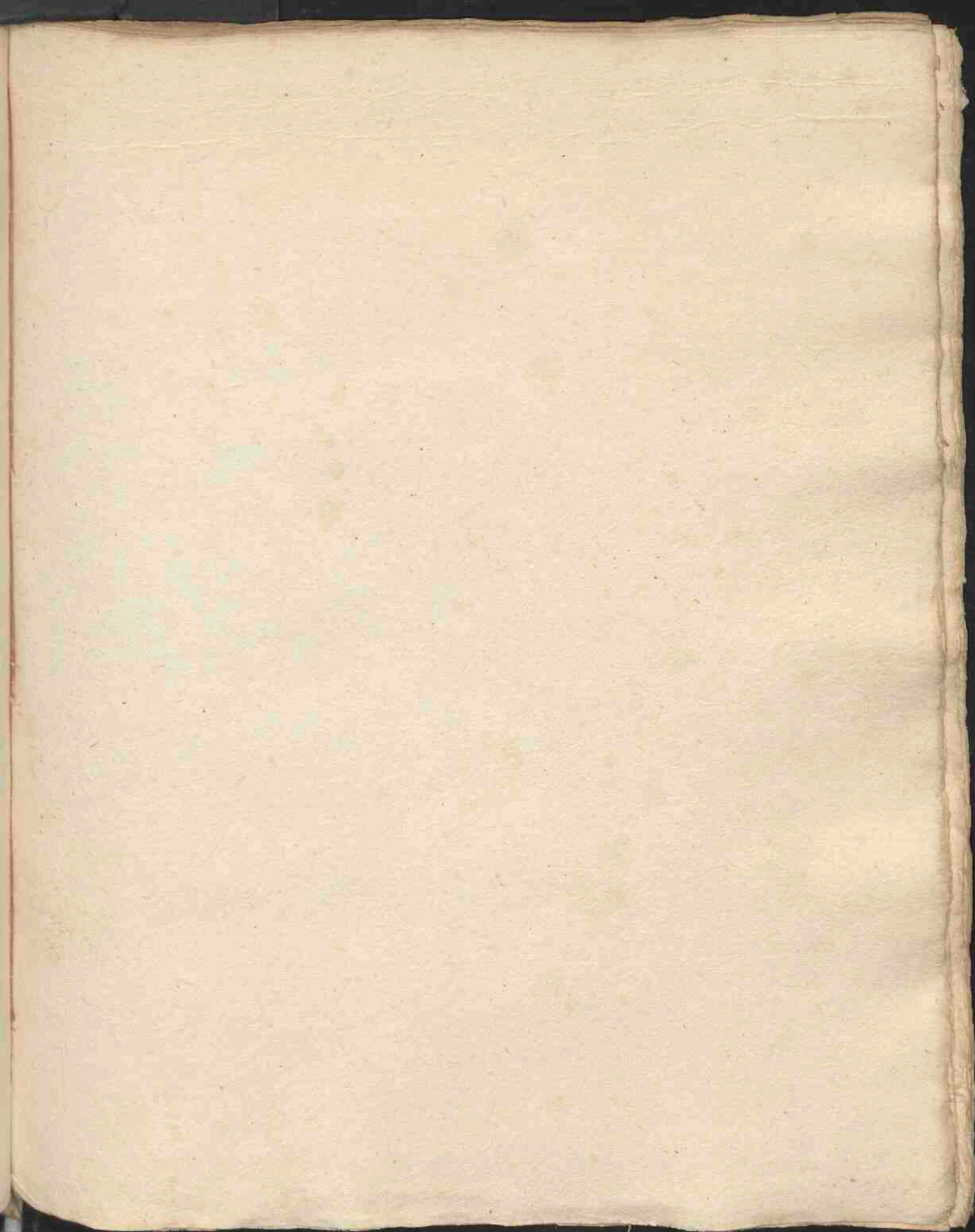

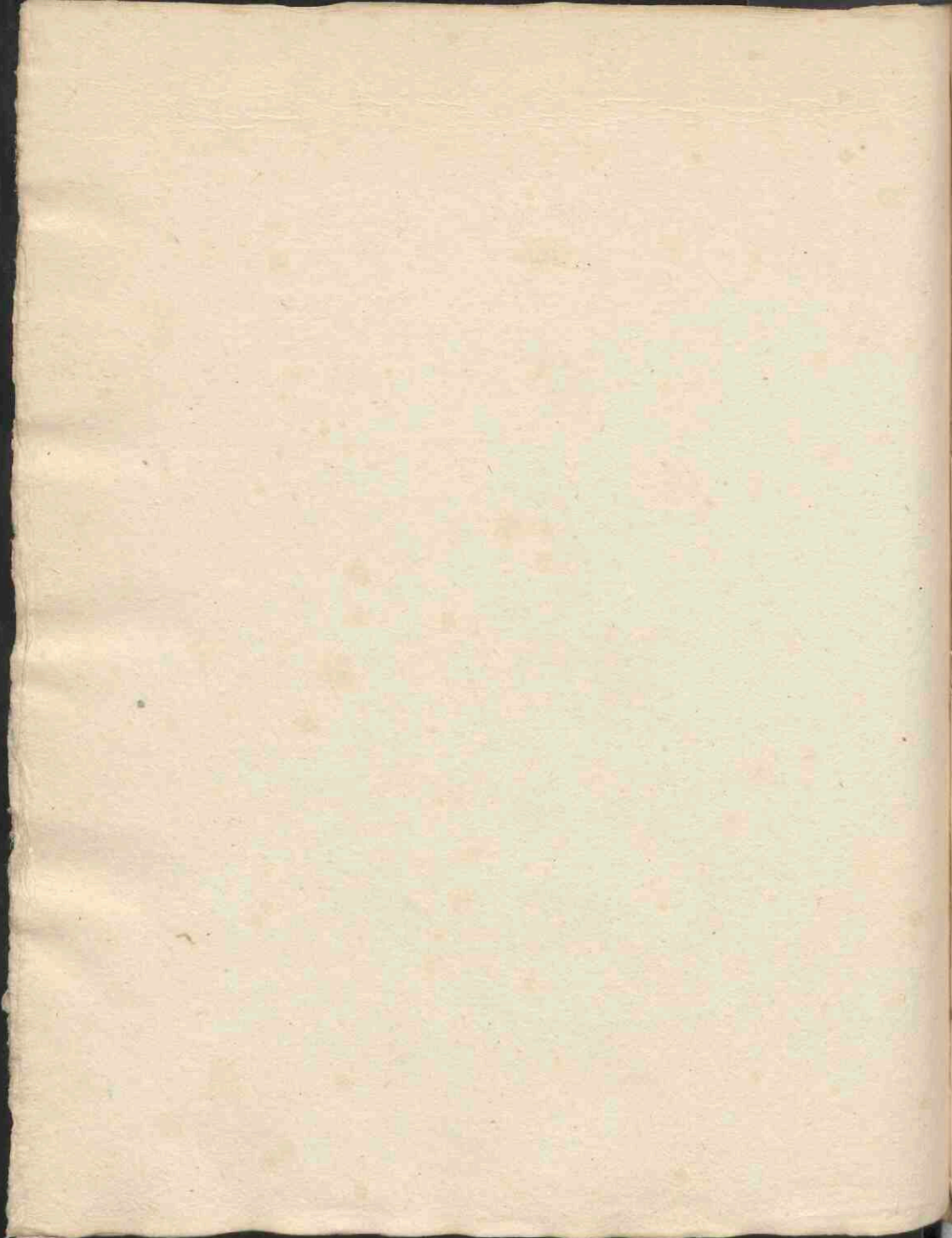

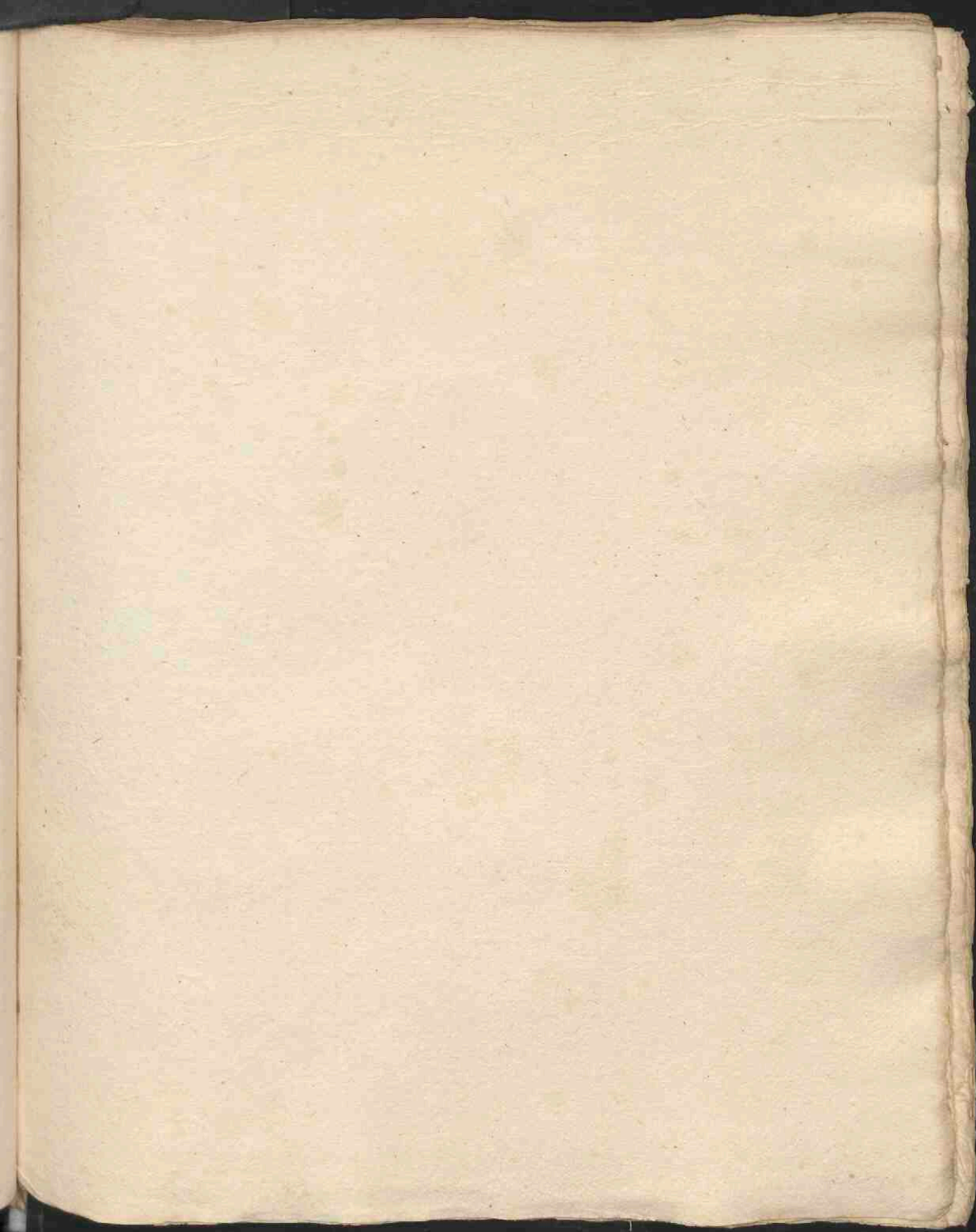

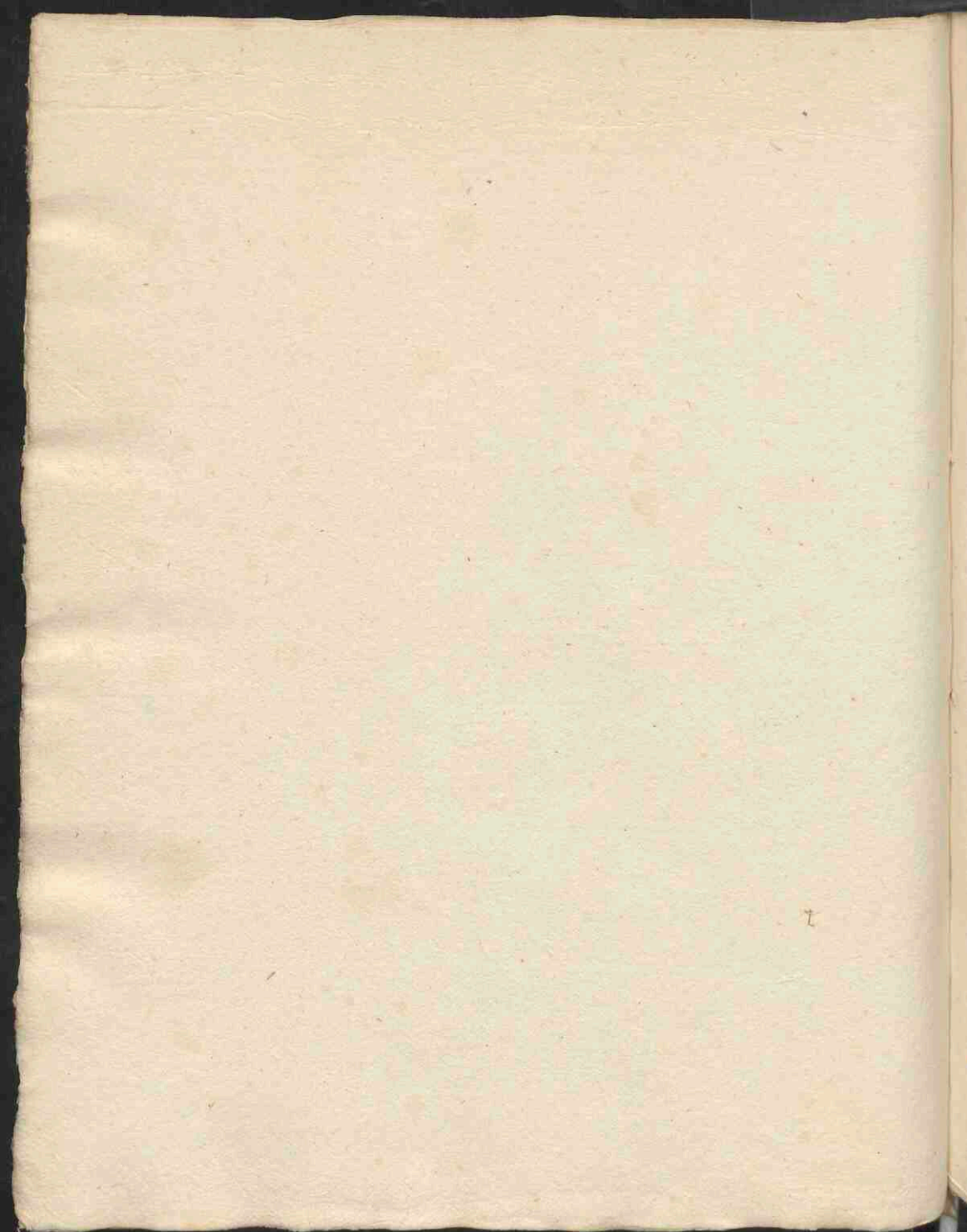

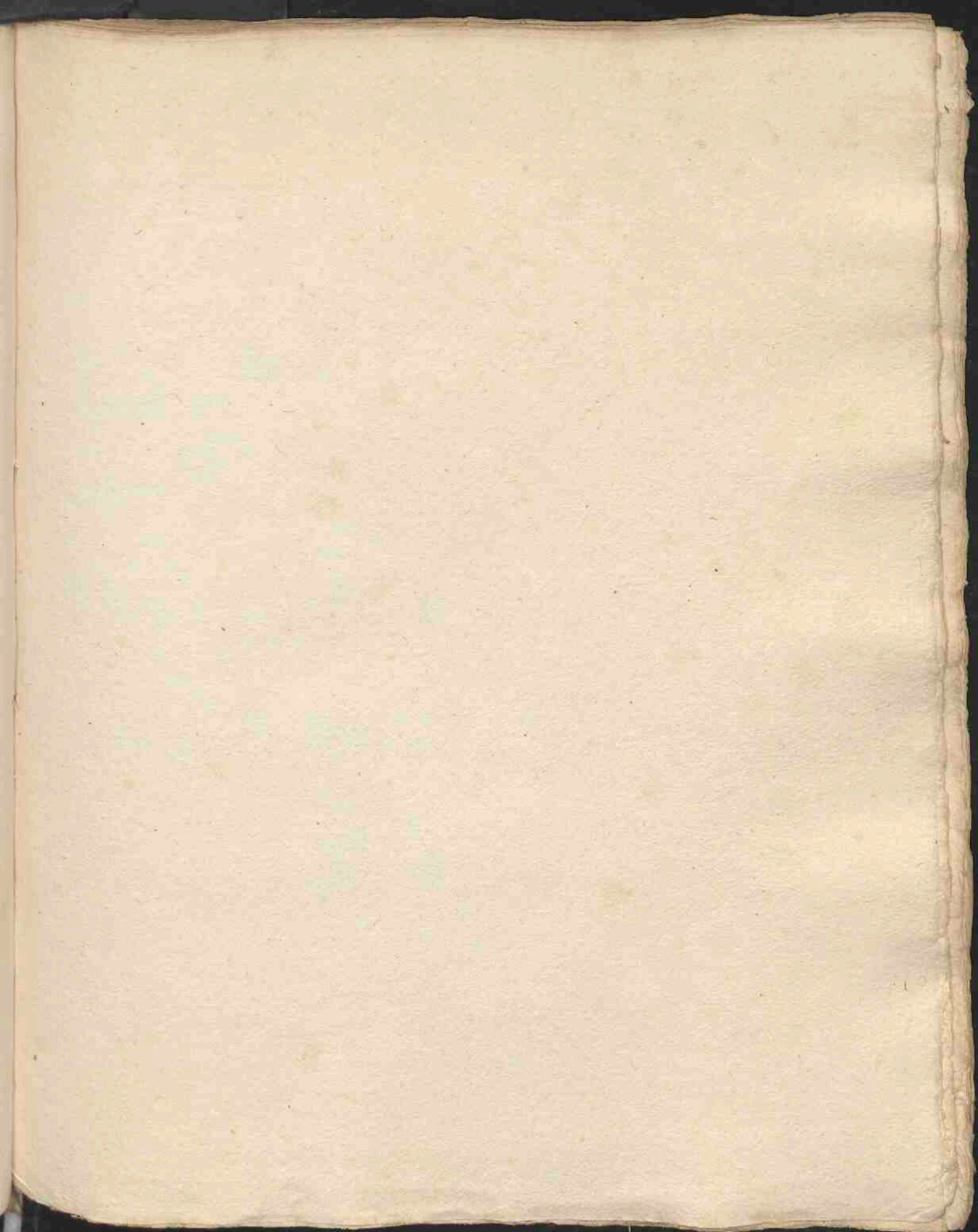

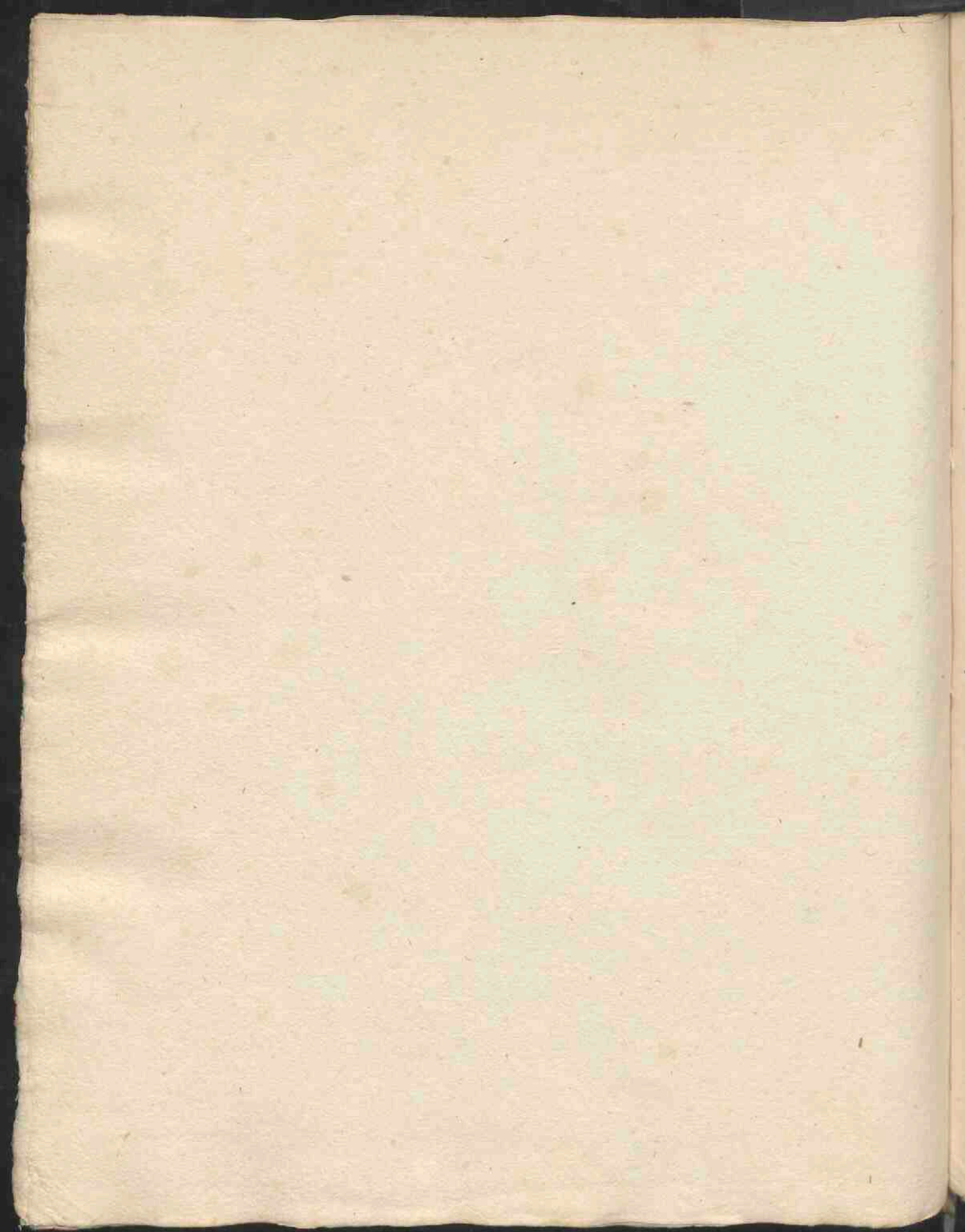

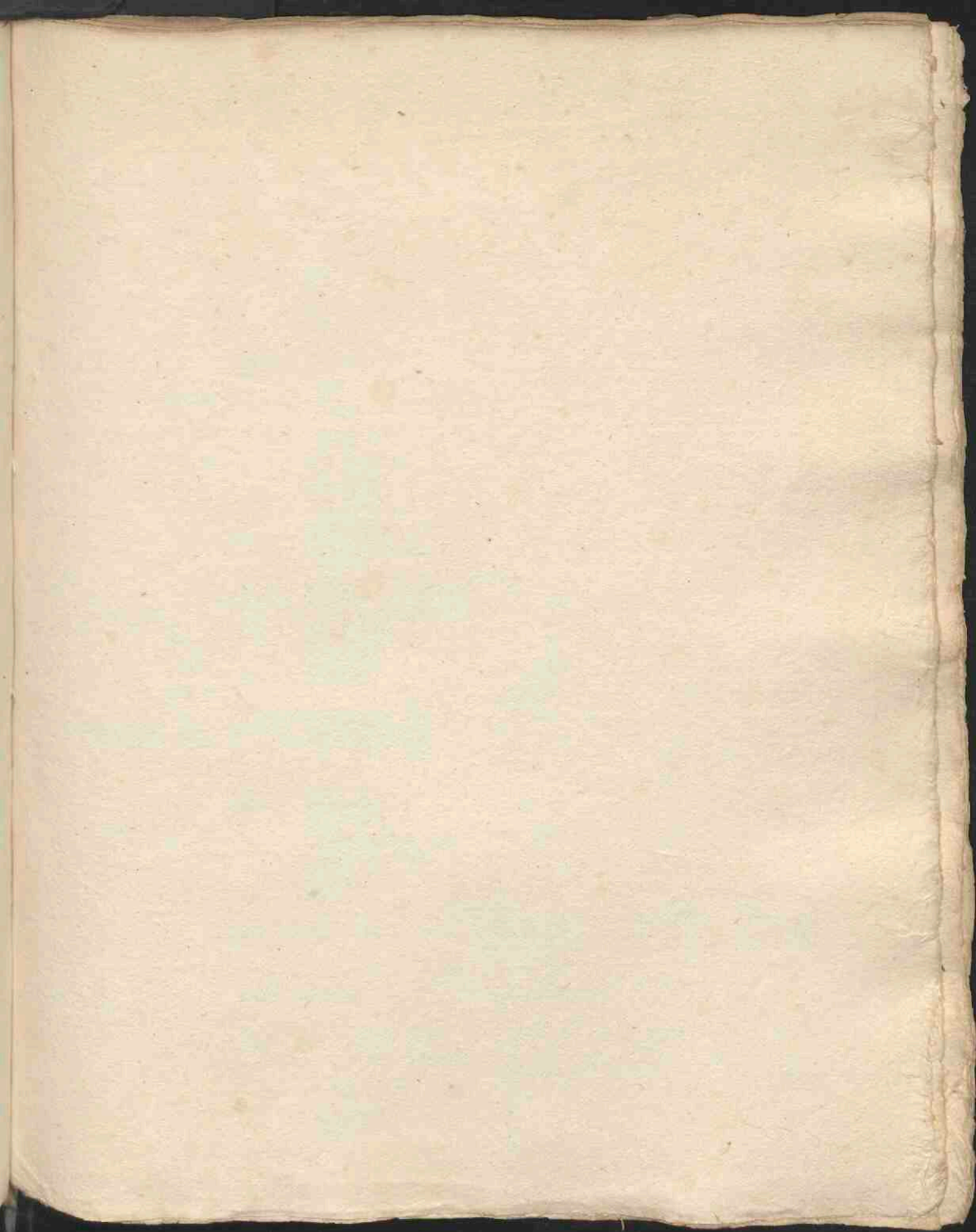

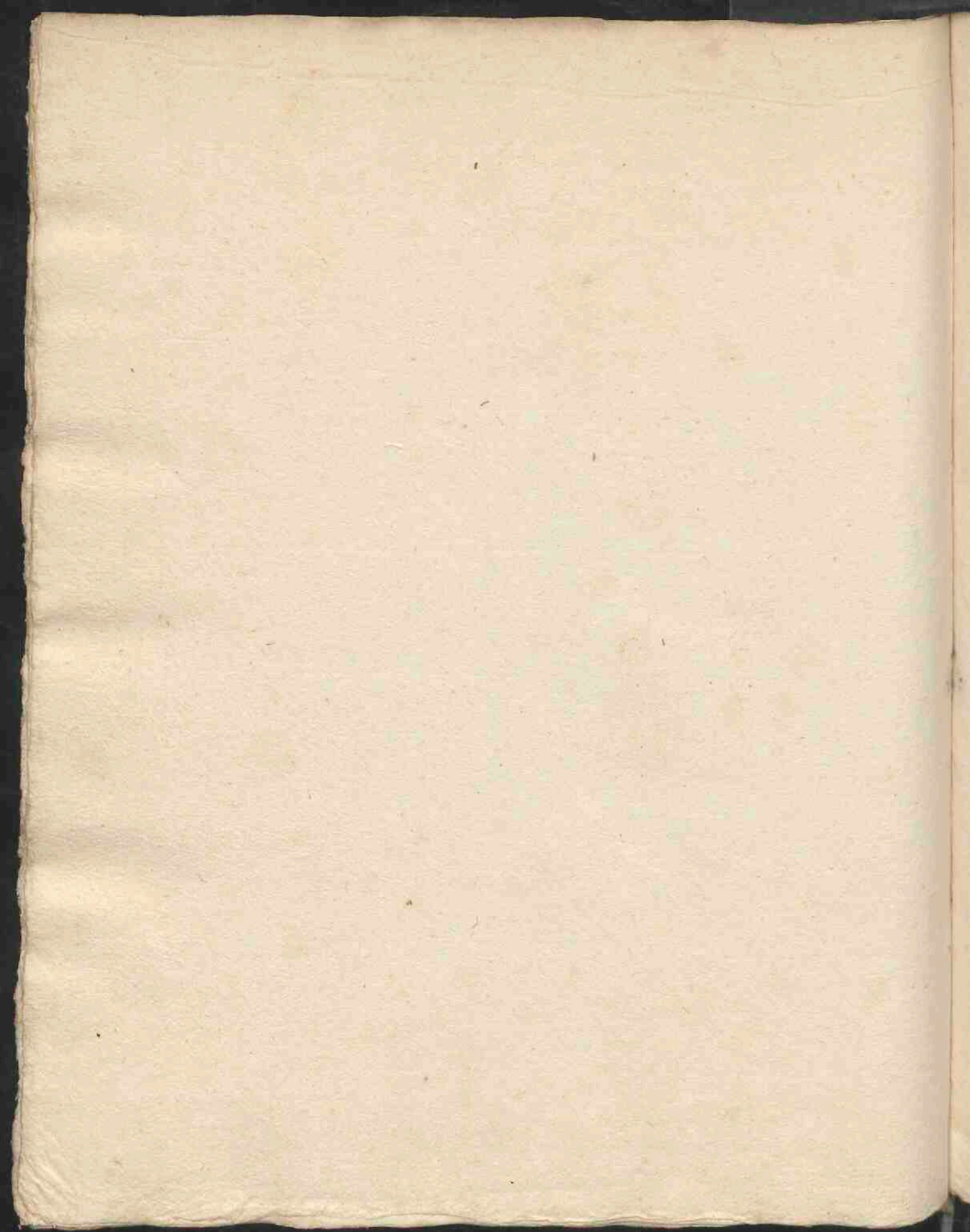

pro APOZEMATE refrigerante

Rad: Acetos^a, (Oxalidis)
Cichorij,
Asparagi,
Graminis,
Oxylapathi,
R^uscⁱ,
Byglossi,

Card: Bened: Herb: Capit: oes.
Hepatica,
Endivia,
Acetos^a,
Cichorij,
Bozag,
Byglossi,
Plantag:
Dentis Leon:

Hordei, Sem: frigida (majora,
Acetos^a, minor).
Plantag:
Nigly.

Centaur: min: Floz: Cichorij,
in Cordiales.

Tamarindi, Fe: Citria,
Limonis,
Poma oleeo:
Cerasi acida,
Ribes.

Aq: Still: Card: Ben: { Acetos^a, { Cichor: { Bozag:
Endivia, } } } Gramin:

Dec^t: Hordei, Julep: Alexandr:

Syo: de acetos: Citri, { de succo Limon: { Oxysacchar:
- Cichor: simpl: } Acetos^a, } de Corni:
Capit: Vin: } Acetos^{us} simpl: } S^ubin:
Violac:
Rosac:

10. 1820

20. 1820

1820

1820

1820

1820

1820

1820

1820

1820

1820

1820

1820

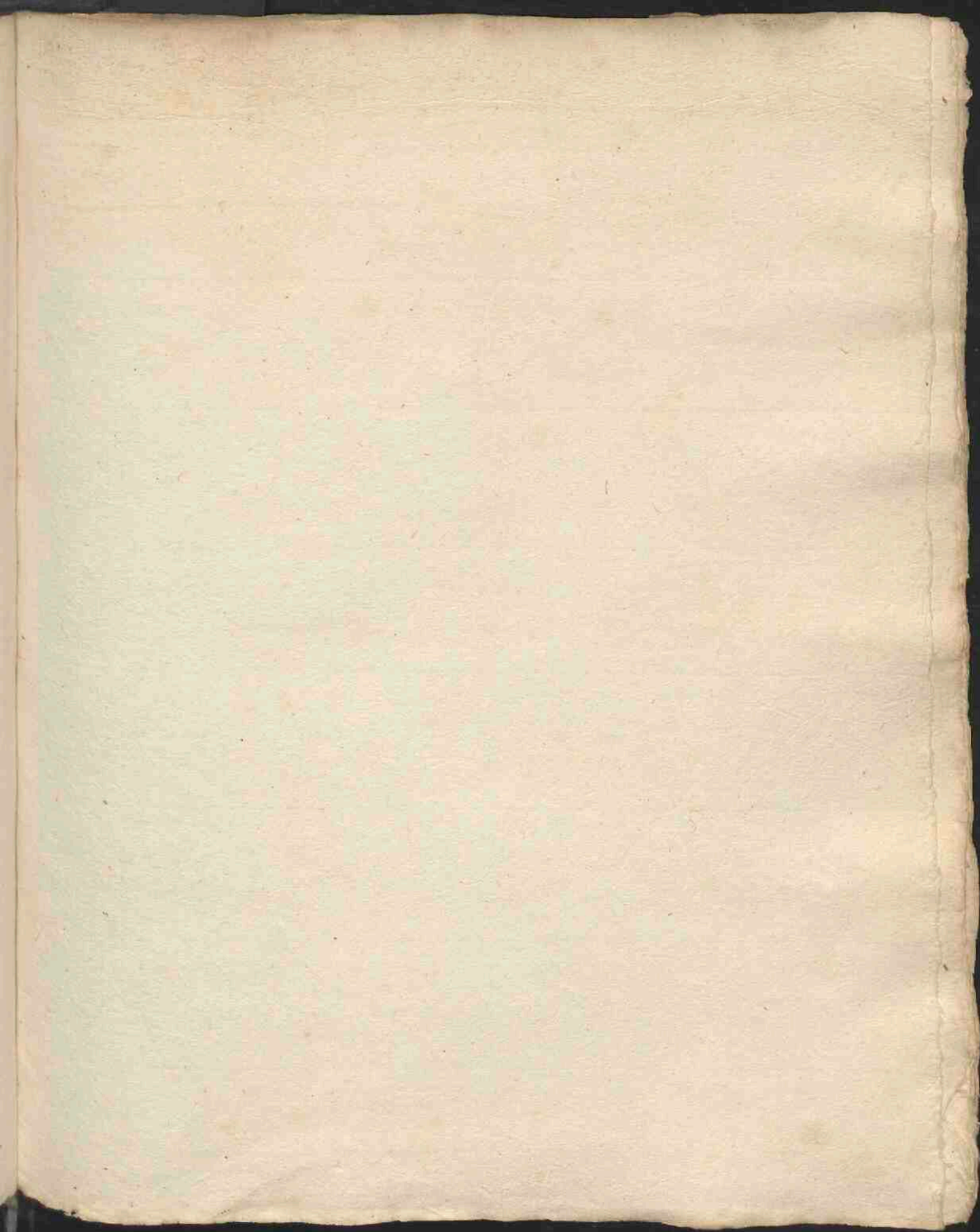

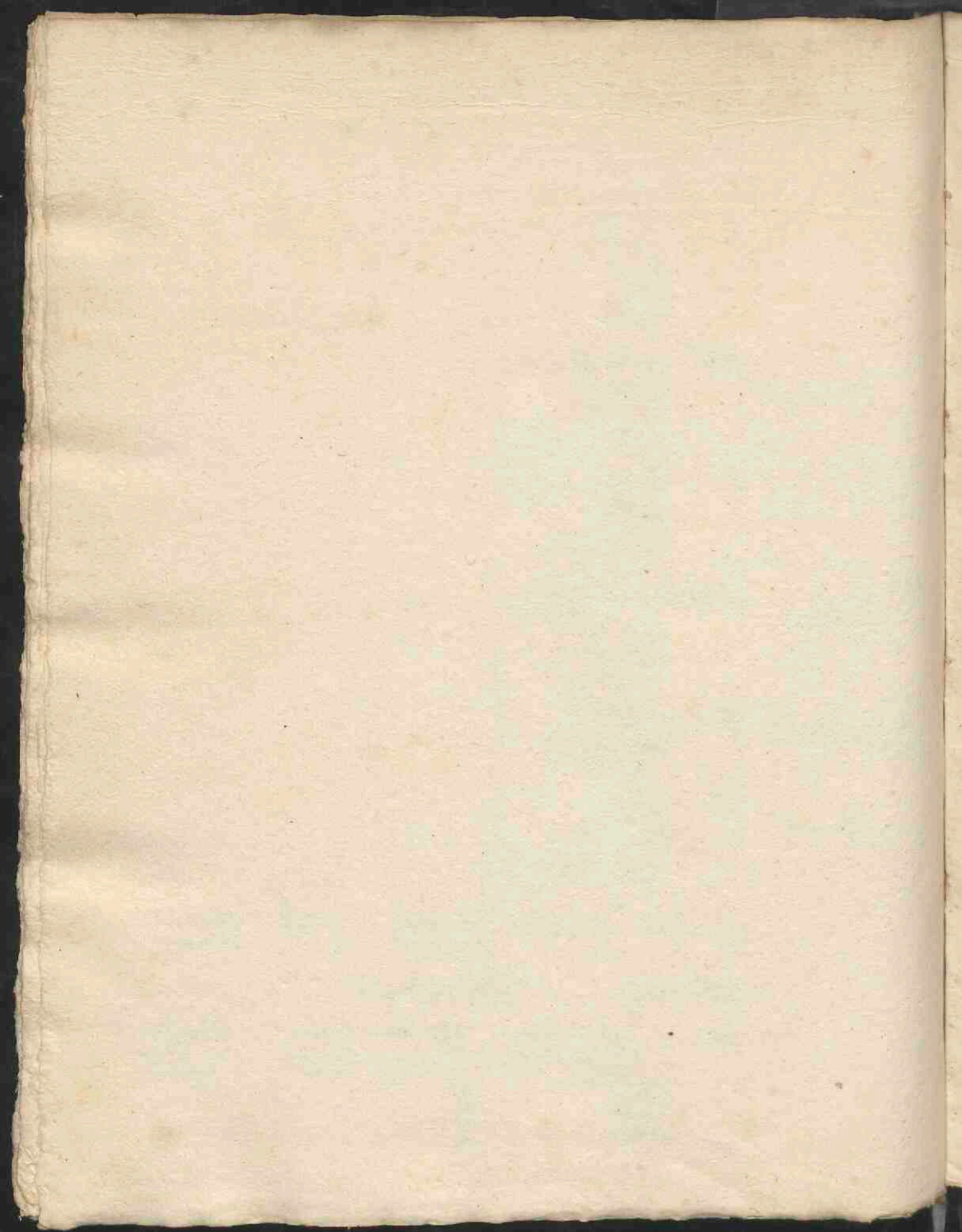

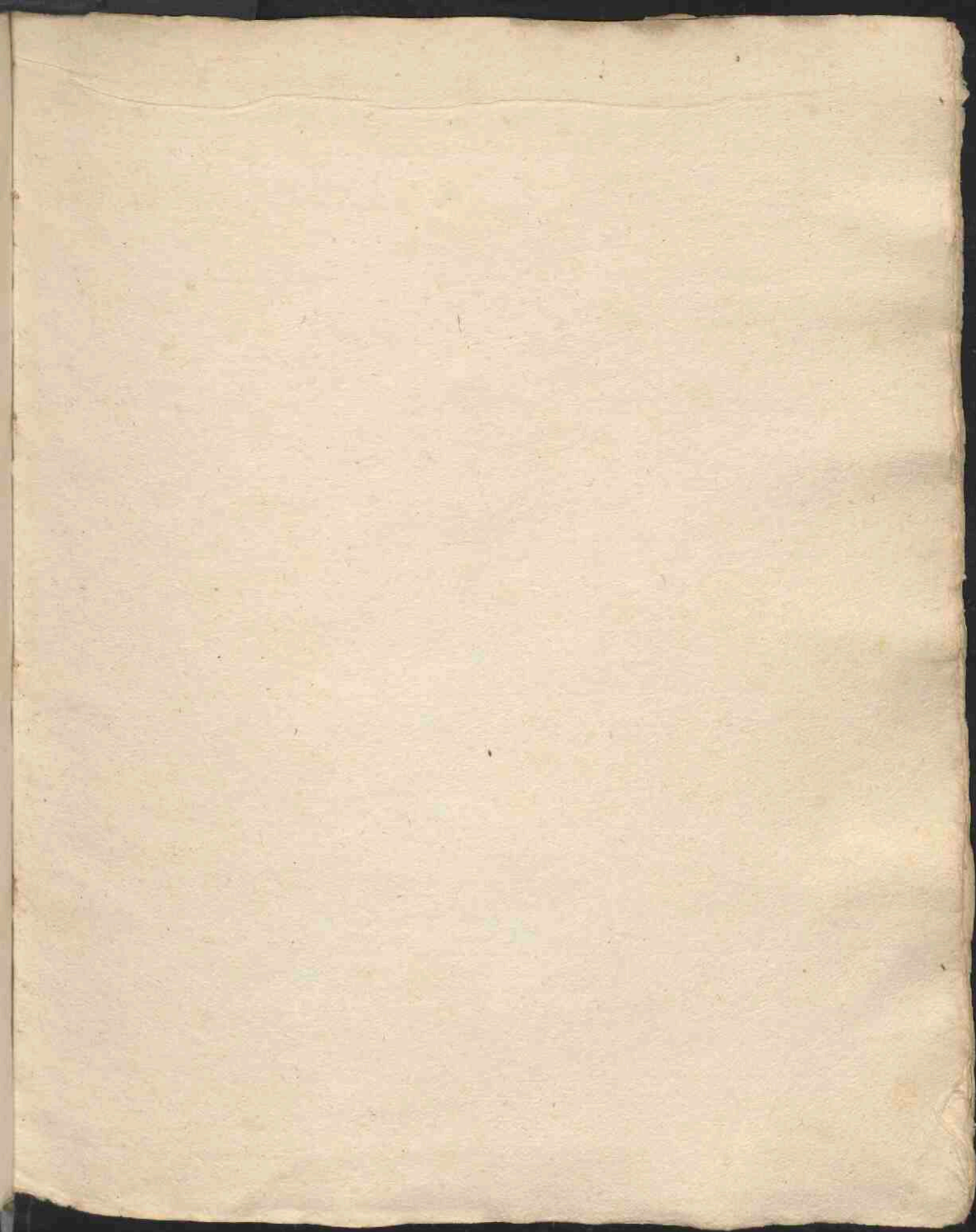

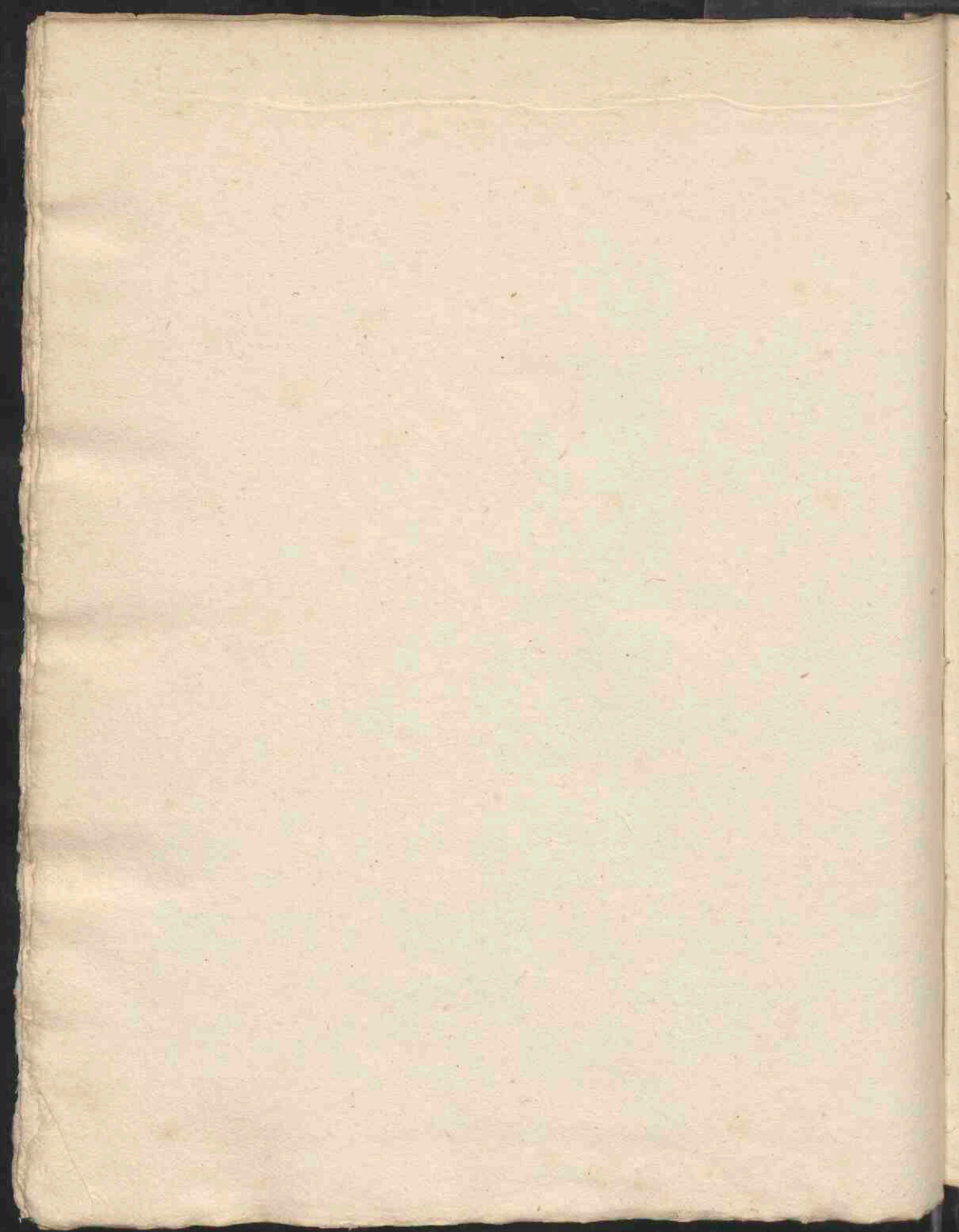

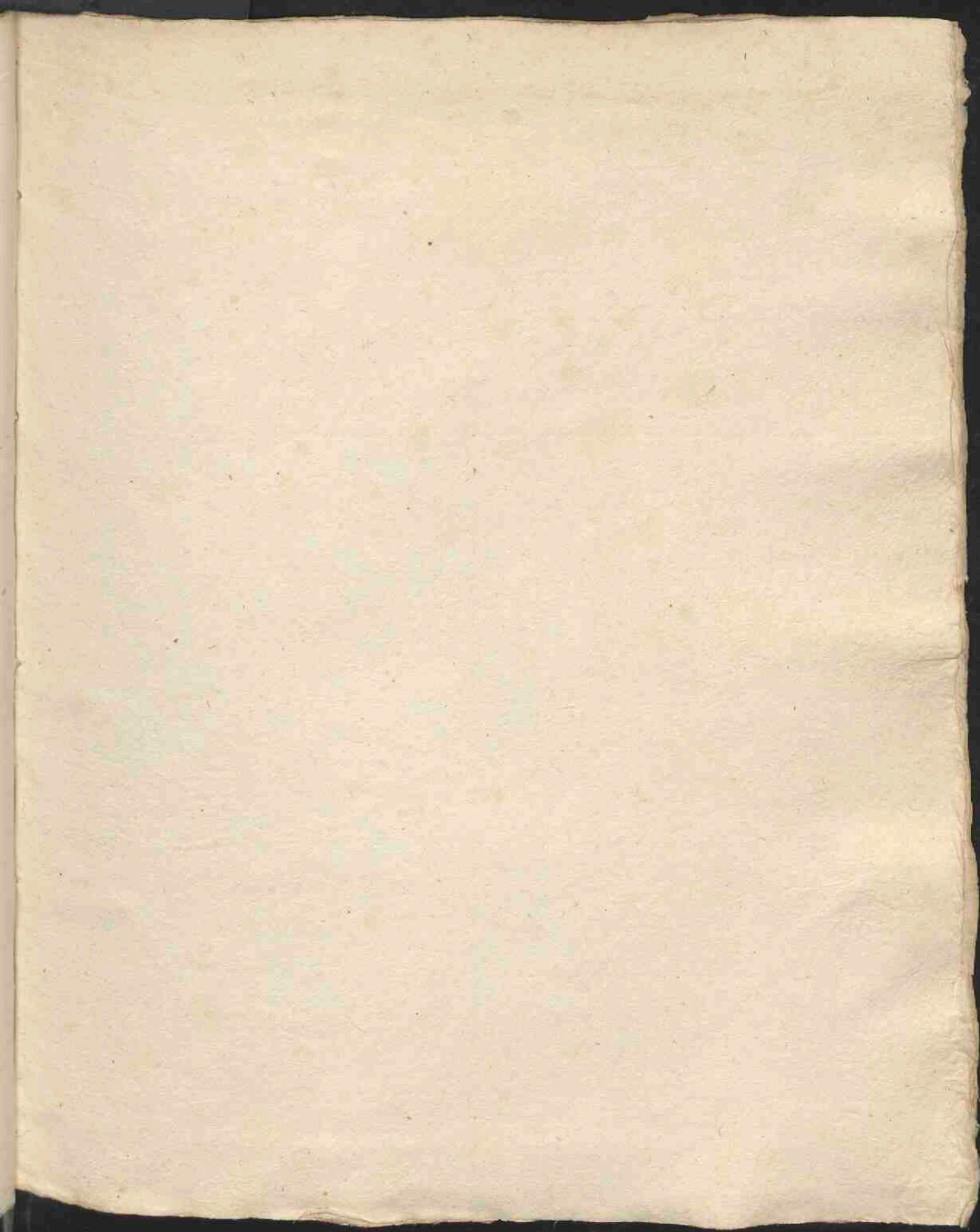

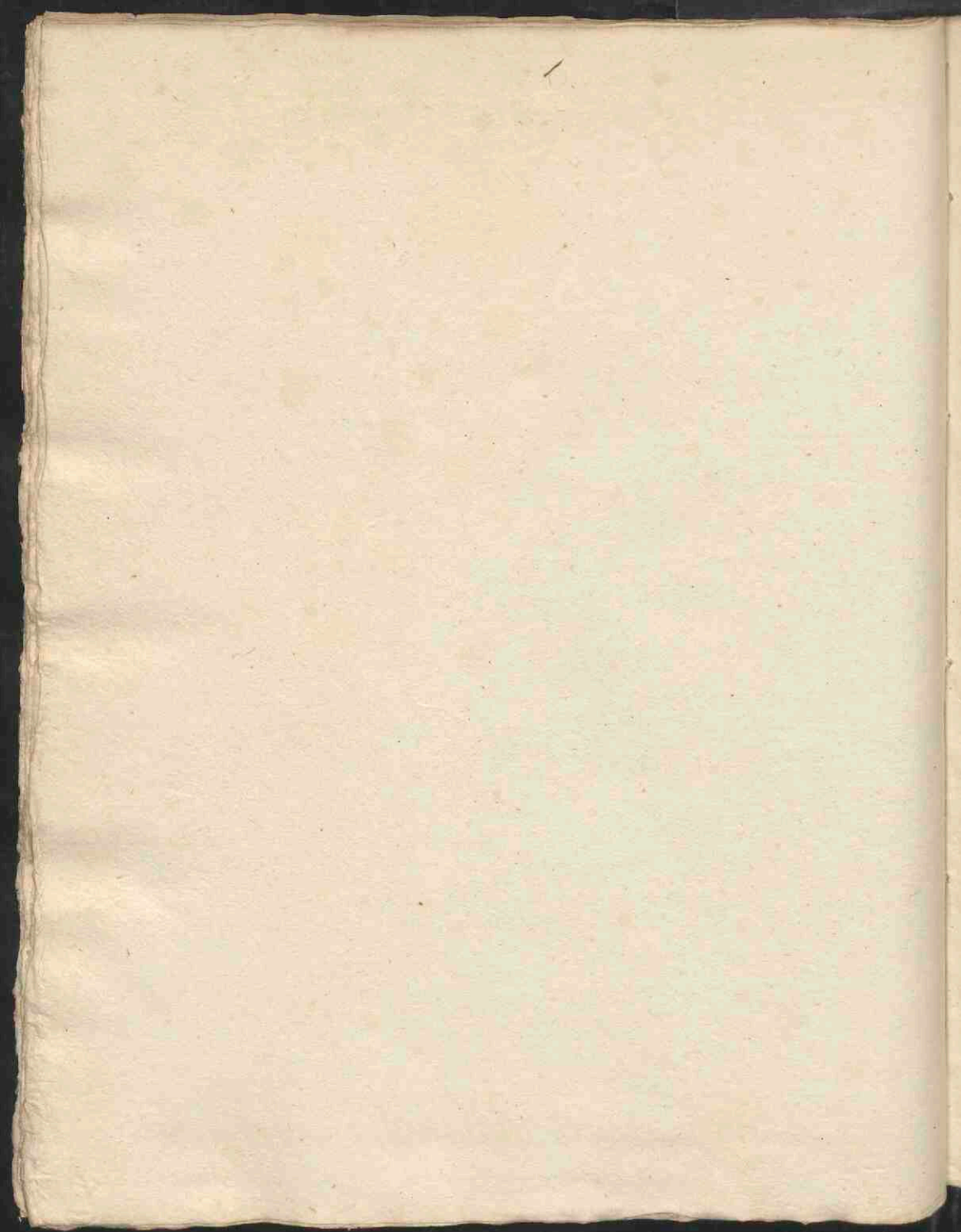

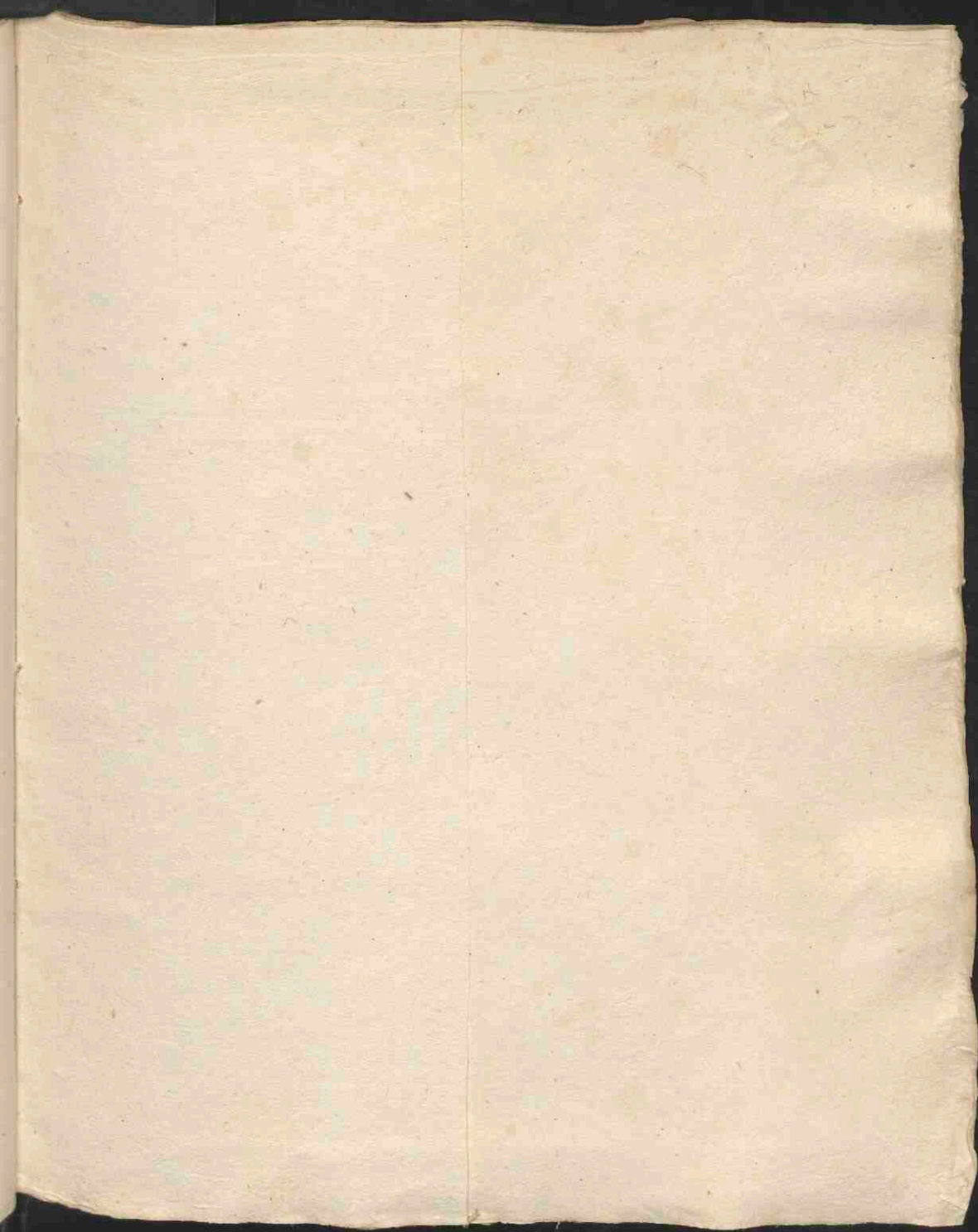

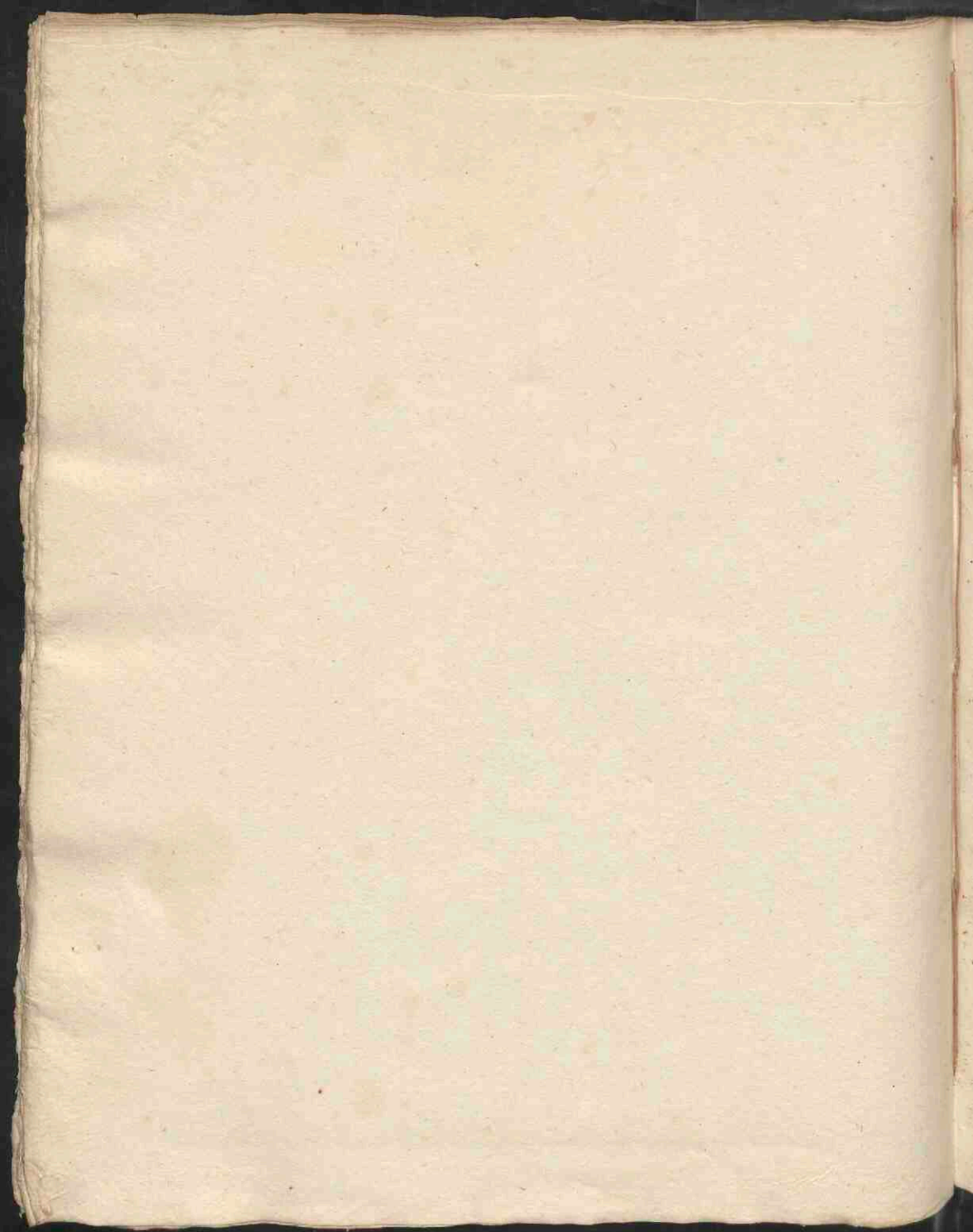

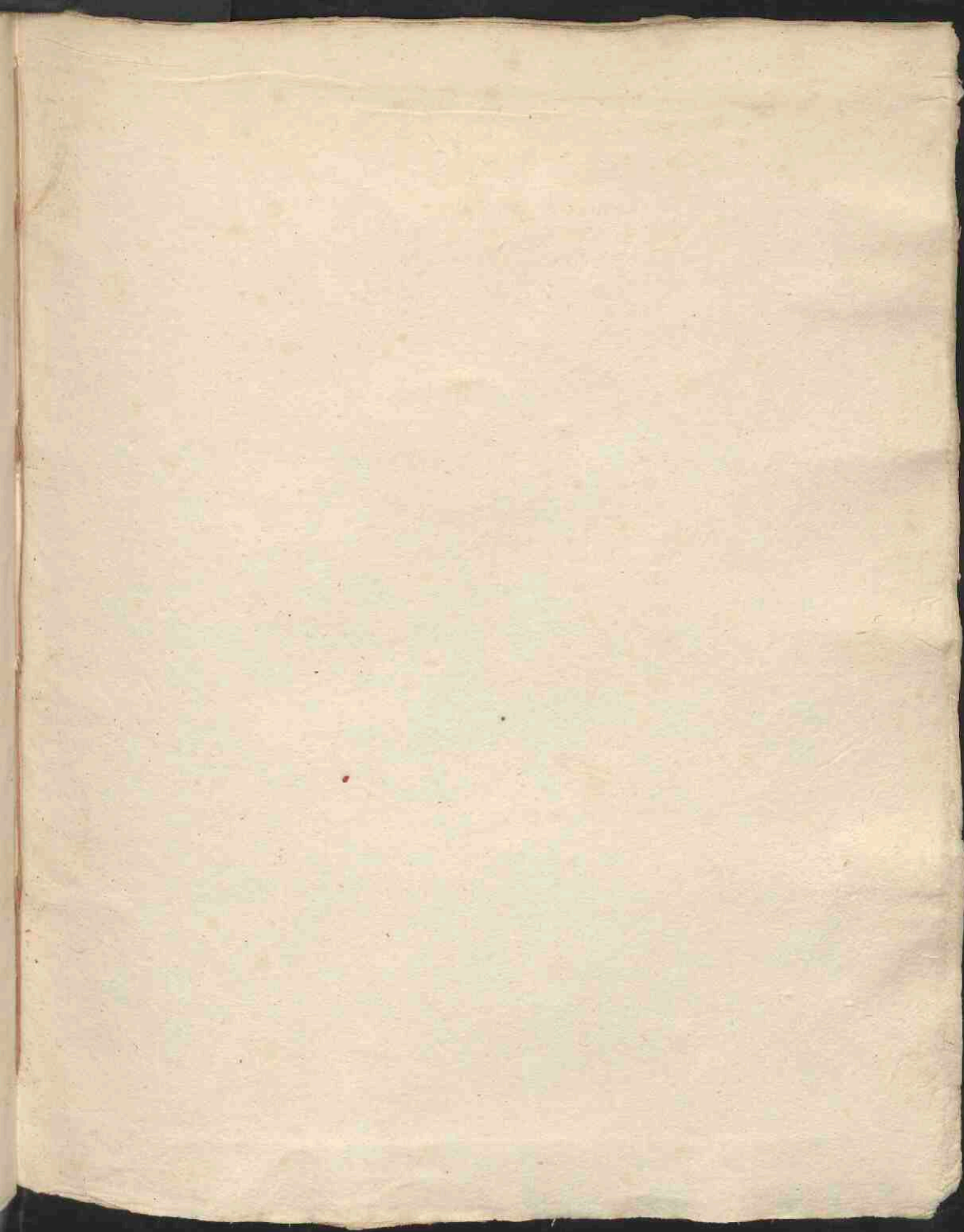

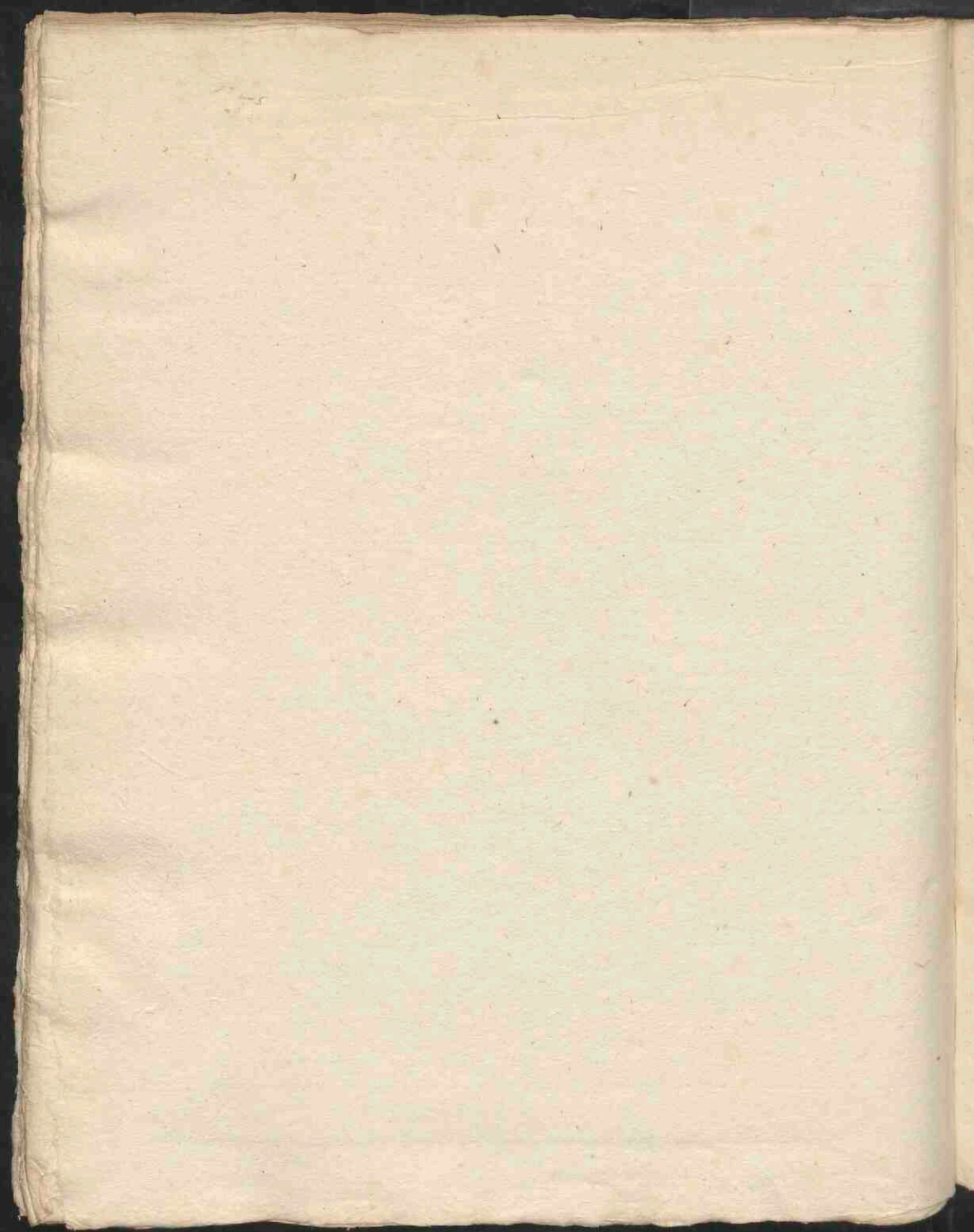

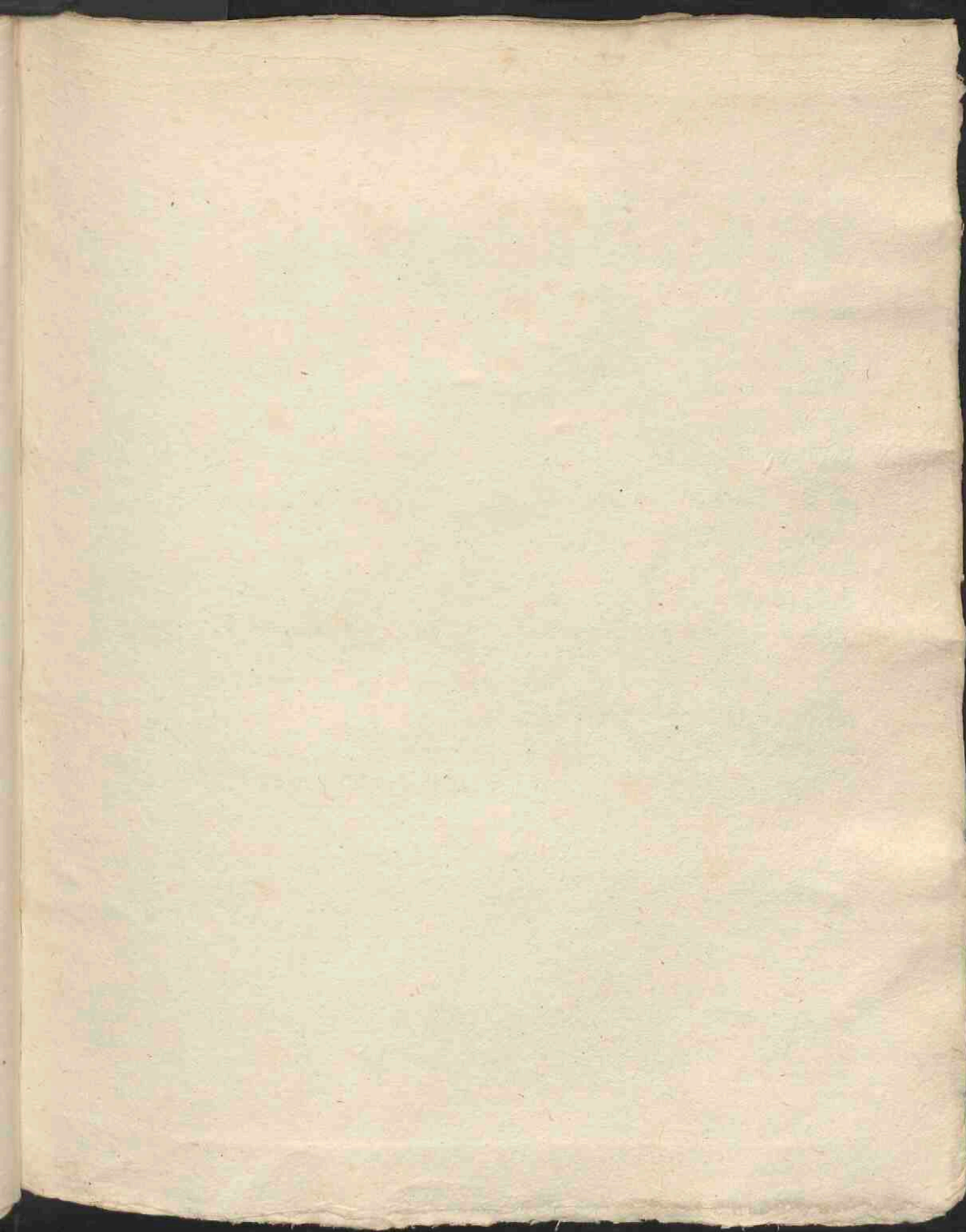

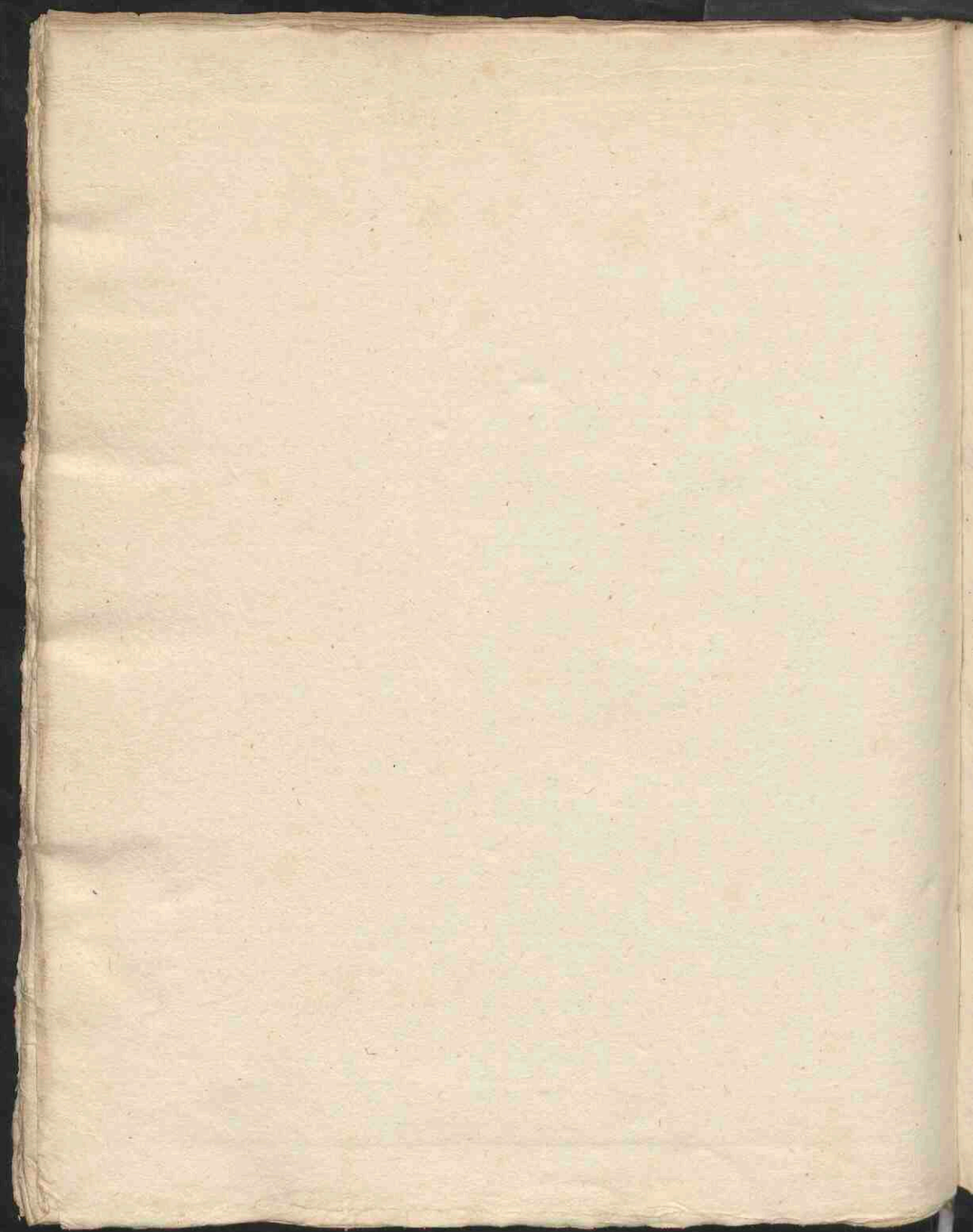

1848

Jan 1st ... 1848

Feb 1st ... 1848

Mar 1st ... 1848

Apr 1st ... 1848

Spec: pro Hippocratico. 11. Aliud. 36. b.
 Hippocratici: pūgans. 16. a. 23. b. 24. b. 97.
 Pilvis pro Dysēria. 17.
 Conf: de Nucibus. 21. a.
 Tabella ex Ol: Chymic: 21. b. 46. a.
 Liniment: Nephritic: 0. a. 62. a. 63. a.
 Spec: pro Diastaturo Compos: 33. a. Spec: Diat: N. 34. b.
 Bilt: de Ammoniaco. 30. a. 64. a. 91. a. 174.
 Ol: Anodyn: ^(temperat:) 43. b.
^(calidam) 44. b.
 Liniment: Anodyn: 44. a.
 Decōm Majano. 57. b. — J. model. 0. a.
 Pomum odorif: 170. b.
 Bilt: de Terribint: 70. a.
 Bilt: Cochiar minor: 91. a.
 Empl: Defensivam. 110. b.
 Emulsio optimi Japoris. — 99. b. 101. a. Empl: ad Verm: 115. b.
 Linimentum ad Vermes. 107. a. 115. b.
 Apozema refrigerans in febribus. 69. a. 104. b. 102. b. 72. a.
93. b. 117. a.
 Pūppa in hystericā passionē. 115. b.
 Liniment: Nephritic: 119. b. (D. 54. 88.)
 Liniment: Nephritic: 174. a. 176. a. (pro fratre 176. b.)

