Institutiones medicae : collegedictaat

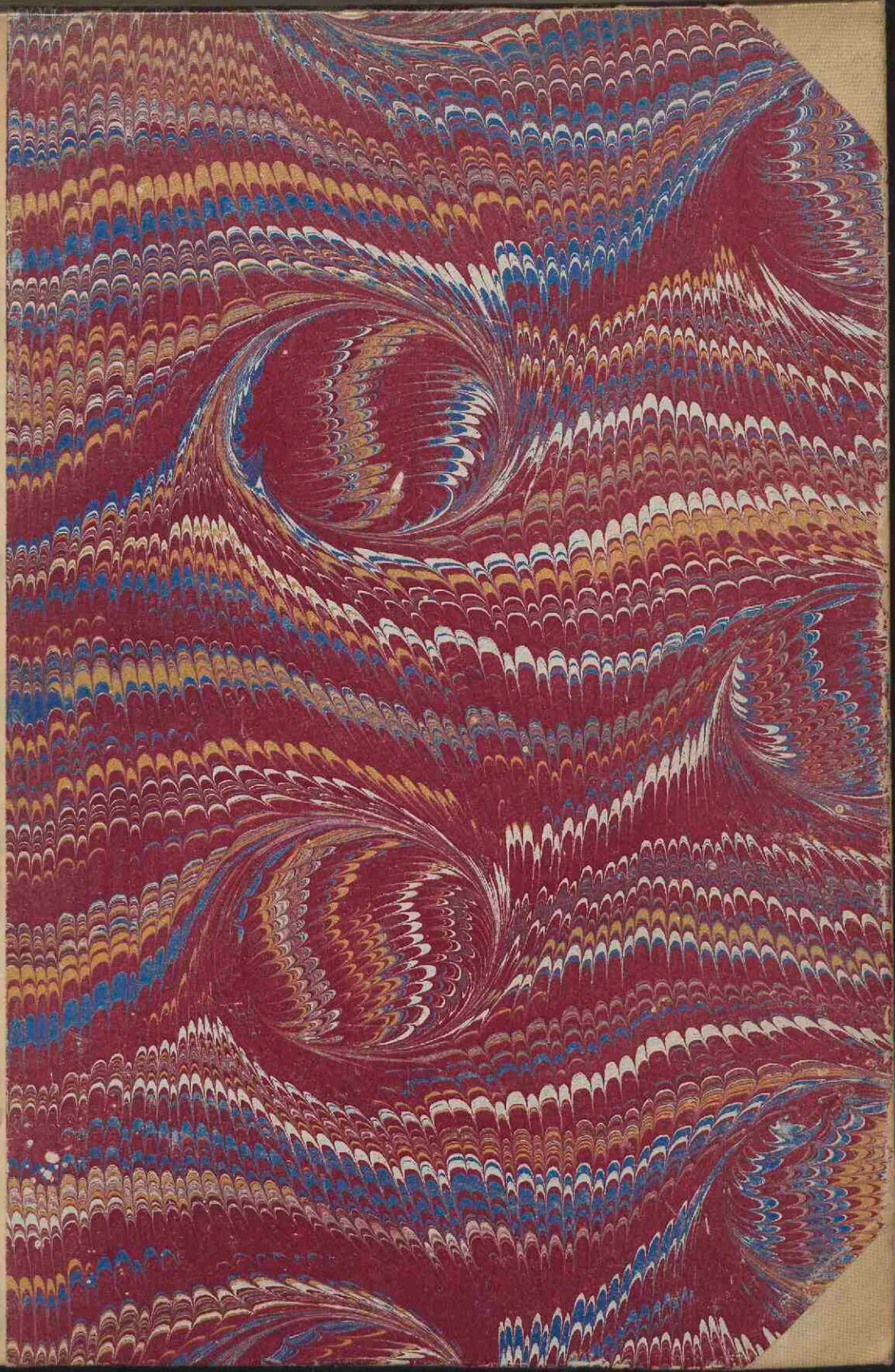

701 *(Var. 130.) Charta. 4°. 316 pp. 1725.*
Herm. Boerhaave, Institutiones medicae. (Dictata).

Institutiones Medicæ,

Ex Ore viri Celberrimi & Doctissimi

Hermanni Boerhaaven

Professoris Ordinarii facultatis

Medicæ, Botanicæ & Chemiæ &c.

Collecta Anno 1726.

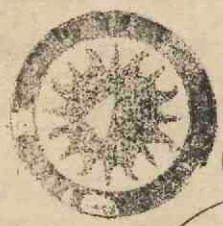

Institutionum Prolegomena.

Primam item medicinæ, vocamus institutiones medicas, quæ est prima pars studii medici, quæ docet ora, quæ pueris et gnatis adhuc ingenio, et parum dare ad curandum. Ut ergo studij dni medicij, quos labor, quæ impendit huic studio, & distinguit in 4 partes, prima pars est institutio medica quæ docet ora satis et gnosi dnt abalij, quo se accendunt ei, ut in ægro mis, mat nly, ergo curet. videlicet ergo hanc partem tam utilem esse praxi, pterea pars dni praxis, est pars quæ docet medicy presente ægro in ægro præsenti præsentia morb fideliter detegere et pellere remedij in, remis & ceræ applicare. Et Gr. h. qs vellet tyranem ducere ad agri qui laborabat acutissimo illio, sed, agri laborat. Plio, interrogabat qd sit ager. 2 laborare & Plio. &c. ergo institutiones et illa partes quæ nare docentes ay inlumint, ergo intuit lucy mens sapiens et & intelligit ora, ergo necessitas institutiq medicam evidentissime patet.

Medicina genat sanitatem curat morbos, quæ qd sit sanitas, est respondeo occultissime & nulli nty hactenus quæ pendet a multis causis simul geneabilq, sanitas est unde unaquæq dicitse sanq esse, et ado dicitse actiones esse posse exercere.

Pag 2.

ad sanitatem ipsi requiri qualitatem & dispositionem
incognita res unde homo sit sanus eique
qualitet in mobilitate corporis totius corporis & fit
laetitia quandam & vigorem quandam animae.

§2. Nobis ea illa incognita quibus humanorum
physica, quibus in quibus obtinente corpora non
potest, vel ob tam facile, vel quam molestiam
ob tam qualiter exercere. Non ois nobis ea
quandam mutata actio in ea et destructio
actionis, vel abolio, in quo ob fit mutilatum, atque
distortis membris, morbisque nunquam illa
quibus, unde actiones vel impedimentum pereunt,
vel aliquo dolore fiunt vel quandam pro modo.
Sani ob quosdam medicis nisi practicanes
sanes, morbosque quosdam alii actiones fit
laesae vel exercere ob potest. hisce positis aliqua
illiqua de hac re ut pauca videamus quo
ortus sit nubis & quam.

§3. Quod huius, quandoque vivere haec, fuit valde
obnoxii: putant multi hominum ceteris
ad deo habuisse ois quidem, ut ceteri quoque vivere
hoc die, ac sequenti; adeoque immortalis
posset esse, si quando vivere ut nos, fuere
nulla obnoxii, sc: aeris frigida exno objecti
sit, aeris, illae ob inevitabiles & qui necessarii
illae licet tales vicissitudines quae nobis
nearie pondunt. Exempl: ubi primi homines nati sunt
in India, Mesopotamia & Aegypto (in Mesopotamia,
prosunia secundum s. p. s.) ubi dies calidissimi
frigidissima nox. haec primi in tali aere
oriente & aeris ignari ut ex nubi, deliere
nearia dicebant vicissitudines aeris.

alter ō qd in hos deberent efficere, aliquanto & potiores ~~vita~~ Hyp. dicitur,
quidem natura ē intrinseca, tandem
sanitas, ubi ~~ubi~~ victus vicinorum, multi
mors. si ingerit tale qd reddit thm
cpōs quity podiscat, tam diu ē sanitas.
corpoy ~~inmutatiy~~ isde homo nunqm
potē ē in sanitate & gradu
gerunt in kl ēum, ex qlq gstat
qd qndō hō. vivent ex lege, ut
nos hodie, vivent in ea vicissitudine
q deberent nlos producer
3. actiones vitæ n. sanguis 24 horas lan.
quēt si ō itq affirmat alimenta ingesta
lenta. n. ē qr fames, sitis ē inlgacū,
tiung qm homo vir fere potē nisi p
pasteq horas sang, sic vigily, defatigāō
cporis &c. ergo actiones vitæ sic st facta
ut destruant sua instrumenta
fabricade ō potē accidere
qm dolor, inflatio, lachrymæ animi,
adeo q. gstat ex qotly minimis,
ut minima st multo minora qm
sela arenæ
9 moli qdem potentia automatos Græcos
dy machina organicay moty efficit,
qy eadē ē in machina, sic in horologia
moty solequia vocang moty automatos,
sic moty secty in qode efficit, motqm qoe
sine organicē, ē qā moli.
Sic homo q. domos edet si jamm in
summo rigore glaciali, qlo nemo to
totly qity sic gralut nascente & repugnante ipso,
ita ut qy habet mng in oity pitely

pag 8.

7 qm antiq sit et exercita medicina ò ratione
poté sumi ò fabulis & historiis, q dicunt
ad inventorem medicinæ hac ætate primum
fuit Apollo, Phoeb. antiquissima historia
documenta q Plinio primum prodita fuere, dt, ad
antiquiorem fuit Iorg Assyrion Rex, in q lib.,
qui scat Iorg, dt lumen, hinc hoc dutin
ipse lumenis. ergo fabulæ & historiæ hoc
dnt, pero hæc docemus alis Moyse, Sen,
choniate & Herodoto. nam Herodotus dt
q dqp antiquos Babylonios post exercita
medicina uti mlos in trivis publicis pona
bant & pterentes rogabant, qui q dlbat
qtm mlos judicaret. hoc id. Strabo dtap
Lusitanos. testiarquimenty e de Machus,
nttiny e qdem primus q numerant fuerit
Zoroaster Bactrianus vel deinde,
scientes magi q dscat sapientes. qq 40
ipsa dies antes q infaldant in qq enim sunt
ipsa hæc nomen infanæ fuit, hi magi hanc
artem antiquissime exercentur ergo qd tat. sunt
medicam exercitam fuit ap Hebraicos, legite
Israelem Virginis Laertii. pro
hac medicina prime fuit exercita in Aegypto
& floruit maxime tpre Zeoxtpis & alia.
ap aegyptios regis qui fecere medicam
q ipsa cadafa mortuorum incidenti
senitandi ejus mlos qui Plinius testatur.
este Platonis Herodote ipse examinerim
medicina tiam alii erant oculares,
alii ad aures, alii ad dentes & ò lucelay
alteres morbos curare, nisi ad qs erant

qstituti, & si alios curabant, incidebant
in publicas penas. q typoe in Aegypto
primo cepere difficile dictu est.
eo typoem in Africa, in ipsa Cyrenaica
fuit medicina notissima q d potest ex
Herodoto. q narat d aing Histiaeo
Cyrenae reden, qad aliq medico curatq fuit
medici Crotoniates hinc in Asiam
& Crotoniata dicti fuerunt Pythagora
typoe. de qb Herodoty
Graeca medicina ut Plato Diogenes Laertius
fatetur, qd ab Aegyptiis dogmata sua
atq accepit. antiquum q d navigio
ap Argivos Melampus q pastor videns
canas hellebro gmesto pergaidea
milo cavidiciran Petro sc: commesto
Hellebro, notavit hoc remedio horis
applicavit, deinde regis filias laborantes
melancholia bilis quia sanavit Helle,
bro, unde magnum nomen acquirit.
Fuerunt tres in Graecia nominati
Cnido insula prima Aegypto. & scola
Cnidia in Graecos videt antiquissima fuisse
Cnidi dogmata haec st, qd in morbi
notarent oes circumstantias facientes
comitantes & finientes morbum.
Rhodia medicinae disciplina, celebrima, insula
ubi fuit scola antiquissima & q typoe Hip,
pocratis jam fere abolita erat.
Scola Coaca in insula Co, ubi Hippocrates
vixit, unde coaca sententia dogmata
sic vocant in Hippocratis scriptis,

Pag 6.

uli a Apoē Asculapii vegg ad Hyppocrate
qui in eod samulchrum exercita fuit.
de q vide Pausaman q dt ili fuē
sedan medicam.

§ 8. Prima laudo artis a casu fortuito dt
q doceatur Physici observant q in magn
nantiis diebus, & q homo ambulans
fot titū tonitru ict & ex eadē casu fortuito
discet hoēs quē occidi fortuito casu
tonitru, ecd ms. ci medicā vocat casu
fortuitū

2 Naēalis instinctus ē primo automatica
motus zē dolor & malaptia mentis
3 ē appetitus natus titulo famis, sitis.

3 Eventus p̄ vaticīnio dc homo aliq facilat
q putabat, aliter eventurū q̄m evenit
ut si putat homo Vnqda sanabit
infacen ut Galenus dt, & si homo in
plenitude aegrotabat, qm eventū
pejus succedit.

4. Empyricus dt q p sola experientia capt ō
colligendo ō raciocinando & huic ūsus medicā
e Empyrica.

5 Incitamentum dabat memoria instrumentum
in memoriā fit, et posteritate futura ligeng
inde,
2 descriptio malitiae. nihil ergo antiquis
magis fuit laudatum q̄m ut homo q
evadeat periculum rotaretur tabellis
votivis, multis periculis & eventis. ut Pausa:
dt aliquo in columnis pictum aliquo
in pilis parietibus templorum q̄m Judaeis
templo primum facta
3 Aegrotis in tuinis & hoc ex Stratone
Herodoto apparet

1 Rationis hæc medicinæ Analogia
in gravidis facta, quia secundum medicinæ
primum est Empirica, hinc analogia
sumpsit Empirican, et Empirica Analogiam.
10 Major deinde accessit ex antiquitate in
Egypto primum institutio medicinæ, quam
leges eius proscripta, 1. ne nemo faciat
medicinam nisi medicus, 2. ne nemo faciat
medicinam nisi suam, sic circulatim fructiet
aures medicos, punitam, 3. quilibet medicus
agat tantum secundas leges proscriptas, sic
de plus erat medicus, primum tantum legendam
licebat tum demum ipse clipsma de: salutis
hic damno redundabat, unde patet
structuram trois occasionem multiplicandi
et annotationem morbos ut Hippocrates indicat.
3 Solemnia de deputatione Legum Hippo
quistata ad criteriam.
11 exstipitia sacerdotum primum quia gravia ap
fabulas scriptores, Abel nis qui immolant,
principes mos fuit deos offerre hecatombasti
nulla deo licebat offerre nisi anima et ab
iis inspiciebant humores et viscera si hæc
sent hic diuria erat boni auspicii.
cadaveri balsamo quendam mos studium
nobis natat quod tuo type servant pyramides,
rudes ultra ætatem, quæ sunt regum
sepulchra
Lavienda i. e. mactationem in qua humores
et viscera sunt aperta, hæc ora neque debet
emunt hodiedum quotiones structuræ
eorum hicai.

Pag 8.

12. Inaequalitas analyseos Physiologi. Sic Democritus incitit plumis atalis ut ingressi eadem bilis.

Enarrat in libris ora phaenomena quae in terra gerebantur, praedicerent et multa manentem signa, bant et quae post multa generarent observabant.

13. Medicina Hippocratica triplex. Democritus erat coetaneus Democrito cum Aegypto revertitur Physicam petebat, quod erat adeptum eqquidem impenetrabile, vacuum quod atque libere transire posset et quantitatem quae ter colligeret quae ad Athenas iter ut unicuique hinc illa magna in hac habitus qui habebat caterva medicae famulos qui mittebat in re giones ut exercerent medicam.

Dogmatica medicam dicit quae totam Empyrici pertinet et totam Analogiam petit, Physicam esse hanc quae huic applicat de medicam.

Anatomici et humores de quibus potis observabant, Dogmata et quae dogmata applicabant ad quae humana.

14. Artes Cappadoce ex primo quae fecit dogmata dogmatica Hippocratica reduxit ad certa capita, ita quod in quibus dogmata et fuit quae quae quae conscriptae in schola Alexandrina in urbe illa ubi bibliotheca et schola tam celebres fuerunt, in illa schola maxime fuit exculta, qua Galenus et quod illi Herophilus et centum radaya invenerunt quae hoc in sanorum petierunt apud illos in ipsis hubos et vivos incidunt.

Clarius Galenus illa collegit praesertim, si abest Galenus pay sulenge medicam antiquam et ad capita certa revocant

15. Galenus hic usq; quinquennis praeceptis Alexandrinis medicam didicit Graecam resumsit evolvit & suis scriptis tradit, deinde medicam secutus est Hippocratis dogmaticam, in qua quae spectant anatomiam, Physiologiam, Pathologiam, denique Hippocratem secutus est. Hactenus fuit optimus medicus, quippe hae illae scholae philosophicae dogmata docuerunt, ut apparentia phaenomena reddere et dare rationem Physicam, habuit hoc mali, ut plurimum, ut velit, per se philosophare tunc ipsa affirmant quae nescit dicere.

Peripatetica schola docebat de philosophia quae quatuor materia formam materiae et materiae informis. Id est, ea nihil poetica, quod poeta affirmat. alter vocabant formam hoc hunc ex sententia addita sicubi faciebant. haec forma addita efficebat ut quisque poeta gnosci, qualitas quae, calida, frigida, humida, sicca et qualitates quae, calida, frigida, humida, sicca et frigida, calida et sicca qualitates onerabant. Δ. Terra erat frigida & sicca in ut frigida & humida, in aere humida & calida. haec quatuor vocant elementa, velut quae ex his quae habent, sic in quae humida erat hilis, sanguis, pituita, melancholia. sic homo in quo calida & hilis erat calida. & sic apparet quod longe philosophi ipsi medicam exercent.

Medicina Arabica destructa erat ab Alexandro magno alia, quae fuit Persepolis, capta Babylon. Fuit opus Alexandrea Sicca deleta. Aegypto erat restaurata ab Philadelphus Ptolomaeus.

Pagio.

vocant hæc pro Barbarici, & seculo
clopsi exserunt Mahometani illi arabes
& Turcæ v Thraces vicebant hæc pro
Heraclij inspectaem Romanorum, qui anno
800 Saracenis in Hispaniam transiecerunt
& ibi bibliothecas, q adhuc superant
accepunt. Hæc medicina barbara nihil
habuit nisi Galenicam disciplinam,
Arabes porro sive habana Chemiga &c
Pharmacentricis magnis promoverunt.
quod hoc saeculo incepit Paracelsus 1523
publice docere & delectatus disciplinam
Galenicam & Arabicam admittit Hippo-
craticam. & Chemiga quam pedit & corrupit.
Medicina in Galliis facta fuit tunc
libera
Helmontius ait 1577 natus & doctus
artes medicam recepit formam bonam
physicam bonam Chemicam artem.
reviserunt egregie ab ineptiis Galenicis,
hæc medicina fere usque ad finem clopsi
saeculi floruit quo Helmontius scribebat
18. 1629 hanc tandem illa Harveyi
Britanni sunt in motu animali
tractatus, ex hoc sit sensus Physicam.
& doctrinam et priori falsa eodem
tempore motus Cruorum semenis ab eorum
primeta & quid id recuperabit, pendere
ab hac arte medica. qui multi qui hodie
ars medica est, res artes tui, & tempora prosecuti
hodie ponunt habere medicam Helmonti
ejusdem, & ita dicit in scientias, quemadmodum
hoc qui multi clientes qui sorta semper
eam posit allegare & posit dubitari.

Principia & Partes Medicinæ

10 Ppij ap Philosophos accipiũ sensum.
aliqd g̃ ea constituente, aliqd ppriis
demonstrandi ratione mõ qdam pitates
certũna & g̃ aliis pitates demonstrant
talia st animata ap Euclidem.
Partes p has illqd stes pticulares.
Sollicitudo & cors dr pfecta ẽ qdo tnem
pfect qd-prinq ẽ in intentione ullius
in executione.
21 Objectũ in qbilet arte dr illa res,
circa qrũd speculandam ẽ ad tractandam
tandem usam, si ad speculandam dr
speculativa, si ad tractand, ẽ Practica,
ergo vitu ẽ objectũ medicinæ, & g̃ pfectio
sanitas.
22 Medicina ẽ scientia &c. vis scientia & capli
nem Un habet in regulam in habent
regulam & illectũ q dr facultas quosdam
nes pceptorum, dixerunt Philosophi tales
5 actũ ee.
1 simplex pceptio, v.g. lucem pcipio
hoc vocant intelligentia.
2 cat scientia q dr illectũ v pceptio
rei ppceptionem cacã. hi colligunt res,
p quam cacã licet res ẽ pcipiãs
ars dr habitũ illectũ affectũ q ya
racõ habitũ facultas apparata ẽ. E.g.
homo pfecte pcipit p simplicem illigentiam
formam hominis, ille put qd ea nomine
significat ples bolli glq Platus effigies ipsũ
hominis nuncupavit. ẽ sola ars.

Pag 12.

ois ars supponit scientiam & ois scientia
supponit intelligentiam.
inter media potest dici & ars et etiam
scientia.
4. pro di prudentia est prudentia a e
habitus efficiens redigendi res sic ut
efficiant effectus
& sequentia dicebar possidentia habitus.
23. Necessitas est tm. quita utilitas
ad aliquid faciendum.
Utilitas est id quod potest aliquid beni, tota bonitas
et mens sana in corpore sano.
Nobilitas nihil aliud quam quita summa
utilitas.
27. Homo potest multa per mentem intelligere
illam rem quae cogitat in alio videns
illud cogitare & se ipsum cogitantem & rem
cogitatam & a mutatam cogitando exigere.
hinc cogitat propie quasi ce sui cogitantis aliquid
recogitatio, ultimo est mutatus in alio tale
cogitata quae a in me est cogitantem ois mutatus cuius
quia intelligo nihil rem quam rem existentem non
tamen in dimensione
tamen & expenetrabilem, reflectentem
quae loco in loco potest moveri & unity alteri quae
pulsare, rem mutatam in sua substantia,
haec simul facunt id quod vocamus quia.
Unita scilicet est dici ut homo potest dicere illam
rem cogitantem, sentientem etc.
Inter utrique naturae si quis dubitat de hac re
ego quod pro quia intelligat, si dicat quod antea
dicit, quod mens. nunc in quam an illud
quod est idem quam quod nunc existit.
quod nunc quidem de R quae in alio spiritualitate
& nihil invenio illam spiritualitatem quae walia
quae est, tunc dico res eadem ei.

Naturæ Vitam differ quia est vita mentis et illius.
in quantum aliud quid quam quia Vita cogitari sphæram
dico cogito sphæram et cogito triangulum et est aliud, hinc
vita mentis ponere videtur esse, memoriam esse vel habitum
aliquid quare. Vita quoque est illius in duplex facultas
inertiæ, et quantum servandi suum statum, si semel
motus est et non mutabitur alio quæ cum motu, quia in suo
motu manebit. Facultas inertiæ est quod quia quantum
nulla alio quæ movet in alio corpore, 3q. Vita quoque est
facultas generandi motum hi magnes videtur esse motum
vivi si infra eius sphæram admodum sensu, videtur vivere.
Actio quoque est illius in mutatione motus quia quia valet
cum nec aliud quia aliquid motum mutatione vocat
quia patiens, quod motum infert dicitur agens.
Passio est illa mutatio motus recepta.
Actio mentis videtur esse id quod vocat ~~facultas~~ voluntas.
Passio mentis est mutatio duplex in re cogitatione in
cogitantis i. quod a tota pendet, et est actio tua et mutatio
illius cogitantis scilicet cum applicatur hæc idea. n. ipsa
est idea ideaque velis, altera passio quæ fit ab aliis sui
pliatus, quod a omnium commutatio solus ac.
Tuta se habitus quia est in quam posset mens in quodam cogitatione
mutatio posset cogitationis, mutatio cogitationis mentis sic
aliquid cogitatis et quia ad certam figuram possuris, habitus
cogitationis tamen, unum mutatis sic generum et cogitationes
species quæ est et abrigita.
Intellectus in nobis depending duplex cogitationis genus.
aliud est quod sequitur præcedentibus quæ sunt intendunt cogitare
aliud a sequi a præcedentibus et est distincte id cogitare.
hoc vocat actio cogitationis, altera passio cogitationis.
Quamvis autem duplex: 1. actionem quam est 3 pars quæ mente cogitante
dirigente, et prudente fiunt, alia a motu fiunt nisi
a mente cogitante quæ est animalis, alia fiunt in
brutis ut respiratio.

Pag. 14.

28. Metaphysica causas vocabuli quæ agebant ciuitatem ens simul.
Elementa altera est Δ, alter Δ ∇ Δ, ∇ &c.
29 in Anatomia dicit illa pars Physica quæ corporis humani naturam in,
dicat.
Chemia ostendit quæ docet quæ phenomena quæ ex quibus applicatio
Δ pars tentari possunt
Mechanice id est explicatio effectuum quæ sequuntur ex quibus quæ
nulla pars in ordine quoque communis.
31 Institutio Medica dicit illa pars studii medici quæ docet diligenter
huiusce illa quibus quibus non aperta solet adiuvare,
dos vulnus
Vita et actio naturalis quæ sequuntur partes fabricæ
Sanitas dicitur vita perfectissima quæ actionem plenissimas quantitate
quæ delectamentum potest
Physiologia hoc sanitatis naturæ causas et effectus explicat.
hæc pars dicitur oeconomia humana, dicitur in duas partes
res naturales &c. dicuntur sanitas, causas et effectus hominis sex
tres res naturales quæ hæ constituunt naturam
Pathologia explicat morbi naturam morbi totiusque differentiam et
dispositiones indicandi omnium ex his respiciendis morbi causas
generales et particulares. quinque effectus. symptomatologia.
hæc docet res o naturales quæ destruunt sanitatem
hygiene o aliquid quod ex cuius procuratione aliquid procuratur quantum
o notitiam.
Quarta pars vocatur Hygiene et primo describitur accu
rate res ex quibus quibus sustineri potest et describitur
methodi secundum quas illæ utilis adhibendæ
sanitatem, dicit et methodi secundum quas
hæc applicandæ sunt. subjectus habet et residuum o
naturales, Δ en quæ sit quæ notis et ut pars nisi constituant
alibi et potest relinquatur excepta, notis et quæ, semper
vigilia, aër pathematum, dicit o naturales quæ
sunt ubi quæ reficiunt et malo ubi quæ fuerunt.
Quinta pars dicitur Therapeutica hæc docet naturam
medicamina, hæc docet differentiam medicamentorum quæ
mata et usum et medicamentorum et ideo docet
preparationem et hæc ars Pharmaceutica

3 doctrinam sitendi varias Methodos medendi una
sit, in methodos medendi derelinquere regulas
in capite quadrantes et ut agendi ut certo dicam.

Physiologia

39 Firmis do oe illud quod semper omnibus alius
quatenus ita ut non nos appellis uni justi, sicut non lesmercas
Illud oe quod semper inveniuntur alius quatenus justitia quod
ita cohaerent ut secuni justi non ratulens e oes justa
non permissa se adeant a se.

40. Tunica oe quod in quibusdam constat ad hoc ut classes
pertinent i ad vasa et ad instrumenta.
Vasa et instrumenta quae coercent liquida ne effluant.
Tunica tunica in quibus vasa morbadequnt quod
et flunt quae liquida quae haerent
sic auriculae cordis et tali duo thalami cordis.
Sing venae portae et durae matris. oe illud vasa
gerunt in quibus defertur ut hic quae effluat
i maneat quidem.
Canaliculi ita coercent quod liquida optime moveri.
talia et arteria venae arteriae et in intra quae
nulla quae nent in plana quae lata in quae lucida
quae tenent de tunicis arteriae lymphaticae
Corpus et tunicae arteriae fiunt venae.
Venae et canales per quae e quae in vehas
liquet quod arteriae quae nunquam testet venae quae nunquam
nunquam.
Organa duplex quod aut quae ut quae quae
tales molles in mole tales mean singulares
in mean non singulares (Gr dens ciliorum dat
in undere justi dicas hoc tales molles quae potest
tales mean tales figuras quae potest ne dari tali
magnitudine quae potest in effrare.
Tulamenta a mechanica orant quae tandem
ut potest sustinere aliquid pondere ne cadat.

Pag 16.

Columna vocat fulcimentum longitudinis
talis in femore cruris.
Trabes est columna horizontaliter posita hic
costa, tales in ipsis spinis est. ut thoraces
Impugnacula dicuntur quibus tundunt adversari
mollions a latere positi, sic enim, et cranij sepulchralis
Tegimenta hi molles sunt Impugnacula
Hippomachia quo plus dicuntur geniculis rectis quidem
elevare pondus hippomachia enim quibus dicuntur ad
premit et recta ut point elevari quia hac ratione ~~pondus~~
arti ordy digiti secundy.
Cunei dicuntur instrumenta duo et in plerisque partibus
pentahedra deinceps binis in lineatis in linea
recta talis dens cuneus
Vectes et linea recta aliquis pteseruntur
in flectuni resistunt, ut cubitus, carpus, metacarpus
phalanges digitorum.
Trochlea vocat quia est ad facultas habens varia
multiplicat, sic ut de transmutter, transmutter
o deprimat. sic oculus ad extra elevatur antrorsum
ad musculus apt hi tapit lit trochlea.
funes et funiculi chordae quibus plectas tractrix potest
applicari. hi dicuntur vasa
Proly est organa mechanica duo in qui sunt duo partes
duplex partes quibus pressione non naturaliter facta
et dentes.
Rotulae dicuntur quibus adjudicant in ad lignum et tali
cuspidi cumulantur et quibus exprimuntur, sic
ventriculus ossis
Cubra dicuntur instrumenta brevium in structa
ut minus sit quia spatium ad
Fistula et culus quibus potest et urethrales. hac
est est membrana.

Tunctio è determinatio ptis aliqd faciendi, facultas
è actio illa mutatio q phare facultatem producit
qui unde n. scit explicanda hæ functiones s. vicegnit
emere.

Pag 17.

91 Fluida sit qua, a alis minoribus quantia a quant
ptibus insensibilibus, q ut colicerant in se
continere motum n. nullus fluidus è qd o de loco
ley motum.

Determinatio sit p vasa sic oris arteriarum
accipe oris humores vena reducunt.

Miscent è ptes diversas sic silicium iungere,
ut sit in oibus venis, ubi oes humores diversi
miscentur in venam magnam.

Mutant quantitatem in illud qd ab acci
pienty a qd in arteriis fluit.

atteri &c. vasa minima Dei fuerunt tam pia
ut eos minime aquibus transmittent.

restituunt ora vasa ex matheo addo omn
mulies destructa sit & ity restituta, q ora
fiunt p humores, n. hi destruunt & restituunt.

fluidum ut Behinedes affirmavit ity sensibilitatem s cuiq libet
phenomena fluidi quantitatem altam portatis ut oes
sensus hujus & quantitatem q lubricitatem
hydrostaticam è explicatio istius actionis q oibus
fluidis omnimode p ipsmetatis oibus fluidis omnes
hydraulicas sic vocas a fluida v fluido hæc explicat
leges pertu qs fluida moventur in canalibus, jam canalis
potest ce. tum triplex potest ce aq latus, v lqda
fieri p canales sensim angustiores v p canales
in angles ub angustior est. v tunc sponte diffluunt
liqua, leges qd motum p canalem aq latus motum
ubiq ced leges. qd in angustiores motum majorem
tum invenit recentiores qd in angustiores diffluit.

Pag id. 43 Causa è res physica q ~~ptes~~ existit constituit effectu
q Instrumenta st caõ bonalia rei q effectu
fieri reqt & q. existentiam effectu facilior erit.
45 a corporeis n. hio in nasti femina, & in mari et pmu
mia & ppria dtung a gnmilg unque. & unde in
46. cqueng ab adulto i nato. & pcing a nasituro
hoc oporung. ergo gl explicaõ oy cccy &c
q st in hora adulto & mari & feminae ppria.
ad illa q assumung st ~~Δ~~, cpõ solida ili; liqda potu
lenta q assumuni i ut nutriant ut hac compuntur
liant, pmia qstio in physiologicis q inae st q
epg sary pnt substeri ut maneat sary illa i V.
49. V pmi aiis hoiis ppotu fuit sola, q antiquiae gentes
Vo solu usi st, p. vacchi usq i Noachy. q Opis docuit
ex farinis cerevisiam apponere.
Vq q nam aunt alii illa q spuma dulat ~~Δ~~. Ovid 15
Metoph: ptea capiunt. q dam admiscae ex aualiq
qd aut lac & ovi. ptea oyualiq ptes fre.
Inuenii ca qlg invenie pnt
50 Videtur multi &c Gij nmo ~~philosophy~~ st secta arti,
quae Philosophy. Ii oes hoies qui dent neinpi
alij qd Deus contuit q cpelat nihil q dictam
habuit, solam Vulbunt & pructi sole ~~maxime~~ coruent.
heres sanitni & longaevi, q nunc o his sed Macarelio
Christani q aut dirinae impotes pacientes
i hor Christianos plurim in Deglota abiuent
loca a solis fructibus & V, pnear ad longam
aetatem ut Vanlamig st. qui ex exemple
pnt qd homo pnt vivere uno vegetabili de
dein solum vivere ab Jovis arbore q glandilg.
& fagis. cpmlq fuit fuit a Rotaro Regi
pnt vivere ut haec sola gramine deglutiuit
effectu qa Diarrhoea i cpelat labrae. Tilgij
Cepile. de hominis balante.

alii solis sustinentur pisciby et Pandoty testar.

51 Itaq; in quibus hoc hay exquinta cestina et, hanc quan
ocka faciens demittit in cancer nihil ipsi printtelar
nisi fabae equae majores & Vel hic edebant ibi plurimo
menses, & ipse narravit a multis alias urna quinie.
Preparatis horis cu regali mensa cum semantulit
musicalia ad res functorias ac celebres.
Inde e facultas hac e nata tota actio quis
ettu hac nata. hac e aggregat omi ydio Physica,
q cum ipsi gestauit cuam q valet formae pagni
in decorq.

53. Cerealia st res fricty in culmis nati stramineis
dunt ce andaga si humida st Dysenterias pdu,
centi, 2 exsiccan dunt n. fibris o dentibq nutrient.
Trita hic modq e vetustissimq p triturae dant far
hoc incipit ce Egypty fabae, observant Egypti cuidam
farinam a alere aliqua, ut id fit cibosly, hoc tritu
q Vbiqui in terre fit pulis.

Fermentatio si hoc fermentata st eradunt bona.
observatq i qd pyrcuke ponit servari aliqua, cuiq e
qd si farina recens sicc. pae bene cenata tundu
ci liquae aqua & bene mecum ac insectis glu
scale p 5 o & altra pae bene servari. Egypti lacta
q Vbo cum ut ad dictelis pasta si punitur
demuno frigori o mutar, si fo pae cui mutar.
omi motq hi pasta gescentes, pignit oculos q si mua
oda fit acidq & sapor q ante Bulcis, qd si pasta
intumunt tu vocar illud fermentatq, hoc tu
nar e mutar cohesionis in maem minis
lentam, si pasta tiderulis in lento p
fermentacion e dictabunt fragilis & pasta
deluun in Vi

Pag 20.

si minis dñ hæ fermentaõ pedal ptis ci
audistatem q nocet, hæc dispatie sit p arte
pistorain & si cogr & senar dñ potest & ad
usectis & & aræ, si ctq tuñ cogr vocaõ panis
biscotq & p pa fallenõ d ignotis & qñ dutiñ
potẽ senari.
Atali pites dñt mundari a pilis qa cent caõ
pollinoq malorq,
Per gtrisicõ mungr carnes et salubriorõ qm si
ante corticem tundaõ, aeri exponend (quitte
colori, q calor ẽ caõ putrefactionis inquiente,
q facit ut oes pites fiant volatiles & pites solida
liquiescat libalem & levium pulte fiat
ut pites fiant gstitiõ ad volatilitatem & tales can,
tiõ.
Coquera ẽ in V bullante dñ retinea, si caro coq
in simplici V & decocta cutem, sed q carnis ultimi
dñ ctq V tuñ ultimi sunt oes pites nd nisi
pites lignea q ẽ nutrimẽt ut docet Chemia.
q d docet pis carni qñ pn. illud statim fere pri,
tra cut q caro, ẽ.
Assare ẽ coquere carnem ad A in pmõ furnace
cste assaõ facit ne mengte q calor modicq fe,
cẽt extra q dies. hic assatio faciat ut degustat
pites feros, volatiles & grati saporis.
Frixare ẽ coquere in oleoso & facit cibos usi degendos,
& facit pites q gpactiores.
Caudere pites aliq q do serang a spontanea pitis
dñ q d fanunt audae salsa. & ut grate sapere
se quaerent. p hec menu pralula in meliorem
nutrimentq ꝛ degent.
59. Salacata & gdimenta, ut sal ammoniacq
& marinq, gemmae, & alumen & hoc
facit ut & cere edules sint carnes,

Aret &c cum in mixtura acuto p. accidens putrescat
Aroma idem facit, nisi plurimo quoque cum, cophico,
puyere fricari putredinem aptet.
Olea id potant
55. Fructus &c fructus species & p. parvi durantes typi, ac
et pulpes Cerei pissaire in liquor adunter & fundi,
lunae pinnis, in longi modi paranda ad Δ potiri pent
flatulent donant Boyley hor generare ter flatulentem
maior ut sit illegari que flatulentus sit.
q. ae è & malagig, q. flatulentia tollit affare
& coctione.
56. Potus &c Vsi è pundi levissima iodna in Stypp de
loris Δ & Vis. Cuius cocuta quo talis Vi è tunc
illa cuida è optima, si in loris ubi nos habitamus
V. stagnat & in ex multis retinent q. putrescunt,
si stagnat, talis potè bona reddi levi coctione.
quin coquunt Vn fodunt, & levissimam inter optima
amittunt.
Potus coctus q. cerealibus è facillime accens & fla
fementans huic talis potus inflatulentus erit.
q. fiunt V. Gr. cerealis naturis cum spis, cuiusdam.
Cerevisia sicut Cerevis vini vini cerealibus pient
Tactus vocat cum pusto fumento vini parat. Humi
q. dicunt fumenti V. Gr. Orzea panis in V. donac
intermittit cui V. abstinuit, in magnis acq.
vis conservat omni calor signans, in illo calae
potest aliud fumet cum ter autem & emittit
glomen tunc tot acque dissipat & pent
hoyua craticulam. Sunt calefactam &
hoc tunc potè [illegible] q. coram Malthe.

Pag 22.

hinc mittitur in V per fenestrae, tunc illa Va
cō faciunt cliabe qd gutturi spatio effenerat,
vt tunc ē ~~[illegible]~~ cerebrum q̄ cito fit acida, ſ qua
accederet in cerebrum halitus acuti ut alcynthus, hujusmodi
Vocis actiones quas moderat hinc qd dicit cerebrum
in gl. qnq, ē incendunt stimulo & gly cōmovet.
Necessaria ad vivendum. Hebrei vocant oīa,
Graeci ōia vos, latini oīa, poly mei vsiciōs pe quibus
57. Imaybe hoc apparet in cerebello, analogia, ventriculo &c.
ludicrum ē illa quod fit dicto p gr patrum se sculpere
de alli &c.

Manducatio Cibor.

58 Morsus ē solidiorum alimentorum in minores partes
discissio, qd fit p dentes incisores.
Maxillae &c. regnit: p q hic mors fiat p dentes et
& hi qui haerent in alveolis nemo mandere poti
nisi prius adducat senem dentis utrang.
Maxilla inferior habet prima q digit. fit alter
di coronoides, qui aqua forma & hinc musculi
applicantur, p ē tot q, qd olim bind, nunc
gerit, bifida ē qm dni maxilla gerit, si
degenit gerere gerit in uno.
Moty maxillae inferioris prima moty ē alveolata
p sy inferiora ad hoc explicer regnit ut alligat
genio seu articulat q moty determinat, hoc ē,
p fossy digiliformes alveoli cartilagineae in cum
tamen palatina illa articulari sny tube
cuty, qd ē in fine p. 20 regnit ligamenty gnitu
q ut tenacium ossis ossa flexibile quem & fo
cinay omnino ea oī in pueris cum tuberosity digit
formis. 3o tuberosity, qd ē in fine capitis declin
cartilagine a cuspide inferiori & ut haat menisq sny
qd moties. hic illigis qd moty determinet in
illam cavellam.

3o requir et descendant potentia moventis ha or hac Pag 23.
vocat descriptio musculorum huic ptinentij.

60. Hac mandibula sic articulata movet deorsum quandoque
deorsum movent et 2 musculi tum Crotaphites dicti,
deputatur vende mutatis oriuntur a cranio fino
cum ex fossa cava hic inde intendunt in carnes et
omnem ex osse jugali et carnei et omnem ex osse
ad adducunt ad alium jugali et tendinosi, hic exp
dicti orti dicunt ad mandibulam extendere ulterius musculos Stylo-
ad ~~dimidia parte~~ ~~pt~~ tendo et transmittitur tum thyroideos,
tendo desinit et pt carnes et tum excurrit ad oriri
mandibulae inferioris dicti insertum. quum aut hic musculus
ita strenuitate et aut in recte dicit, qua tum facilius
poterit lodi:

1 Musculi temporales et mandibulae pars superior habent
Pterygoidei cum antrorsum ducunt
Pterygoidei unum retrohabent.

Temporales oriuntur ex carne ossis bisectae oriuntur carnea
latae qui ex osse exrugente descendunt qui circumdant
in coronoides tendo insertus cum qui amplectitur illam
interius
Masseter a carne cum ossis jugalis totis carnes
ad latera in oriuntur a multis partibus descendit et
accedit toti plano mandibulae inferioris et qui et
toto plano gaudet. quod eas habet in superiorem mandibulam
dicit pars
Musculi interni dicti Pterygoidei, quam ex lamella
exteriore pars Pterygoidei dicti carnes interni oriuntur
ex fossa pte Pterygoidis et recte descendunt
et fortiter insertis sibi solis agunt retrorsum dicit
mandibulam, si utrique agunt simul habent
mandibulam fortiter

et quod hic agunt antrorsum habent mandibulam.

your pte agitat

Pag 29. Quo ores d'ventrum agant inferior mandibula tabula
ferrumne ri sunt.

62 Dentes st applicat, 4 incisores, 2 rapaces sup ing duo infeng
duo q incisores, d molares q st parvi, deinde 3 molares
lati,

Incisores st acuei prsertim Mathematici, superiori quae
obtusa, sit hos sequuntur canales duo alii infeng 2°,
q st profundiora radicati q dni canini.

Ptaniros sequuntur dentes q rectiori tam st lati
q m molares. relig molares.

Mandducatio adhuc sequitur, qd e calyd dirigi
ratio dentes possity commutatio & q salivam & aere permisti
at hic gluity fiat requiri ut calyd pateri in superiores dentes,
2° ut maneant, 3° ut fiat calyd attinty.

Inor glidrang illam contater q e in superiori cranii
glandy & labrum, & cranii q e in ganglios.

Ulp cay b lingue, 2 supra lingua & p 59 palati, 3 p
cay e p 59 faucis

Genae & labia ora instructa st musculis q quando
vultus pring mutanty e Buccinatorqat calere cuneae
pressy conciditorum carney & radis quat p bta quan si
phabit applicat genas qua quiquia, & qdo fistula d bring
aeri expellere, aeri expellit.

alter e Orbicularis labiorum q circa labia & qdo agit
claudit os & pmit ad quiquia. 3° Musculy applicant 3 par
i e Zygomatici, Elevator labiorum pmunis q elevat sup
labia, Tumeq; Elevator pring labiorum & Elevator
alter Eustachii superioris labia qdo hi oes agunt
q pmunt voler pter superiora p 59 quiquia.

al inferior sit e Depressor labiorum inferioris qdo
agit applicat labia inferiora ad quiquia.

Depressor labiorum pmunis, ~~elevat~~ deorsum tuber
calyd inferiorum.

tum alter ē Elevator Palatinus q id tollat
Palatum mollis, et palatum ē superiori maxilla
similis et ab anatomicis dicitur panniculus carnosus.
Hujus usus ē ut motis partibus illis foris q exposita ēnt,
pressent, q domum cōs hiatus tetum aquet dlt
ita applicari ad quas ut ulte intimaret.
Et q linguam functionem illam deglutionis, et
dlt facant ut possit accipere ingestum Regna deglutiri
et intra dentes tradere.
Musculi q solam linguam movent insertum linguæ
ossi Hyoidi, q inserunt ad deglutiendum ipsum
Hyoidi, quad loquelam spectant linguam insertum.
Genioglossi 5. musculi nenti et linguam omnes a
spina mentis nentes et sequent ysq; ad spinam, acta lingua
ē adunati rarō post ejusmodi alii os Hyoides
depressent et elevantur etc. potest linguam trahere
ysq ad nasum et trahere.
Ceratoglossi bini carnea mitra a latere ossis
Hyoidis et deprimunt q linguam, hinc explicant
linguam ad latera et reddunt interiorem partem cavam
et latam.
Styloglossi q a processu Styloide ossis sequent ad
linguam et retrorsum elevant et pars latentes cavam ling.
Myloglossi hos quidam pro latis filiis habent.
Linguam musculi gutturales palatum linguæ q
Malpighi Glandulas
Longitudinales a radice linguæ incipiunt et ysq
ad apicem decurrunt q totam q linguam, quod aquent
hi semel totam q linguam sit fragmentum totum.
quod solæ superiores aquent linguam sursum flectere
si inferiores aquent deorsum flectere.
Transversi q alterum latus linguæ ad alterum
producunt et linguam transversalem secant, quod aquent
sit linguam adducere, si ergo pars aquent,

Pag 26.

qd cum ipsi thi moriri, sequentur perpendiculares
q qdo aqueat crassitiei liqua minuunt.
porro et Calem trahunt, et Oblq simul latitudi
liquae adplicant qstalem ipsi angulori.
alii liquam deprimunt. recti basi opponunt,
qdo hi aqueat crassiei simul qm varios ceti,
ones derivant.
Tuta et dentibus molendis, qst 7 seriem amoy, tum
2 latiorem tum pilei ultimi sequentes in ultimo
angulo mandibulae haerentes et habent plerq 9 radices
qa oblqe agere debent.

De Salva

oris xor scat salivam q in os huiq sani quante pma
lipis affluit, ortq a duplex mae ex q res pficiu
et p qm via pgredim.
Caa efficiens in hmo quae e sextuplex, sc: ors a glan,
dula, prio maxima Parotis, submandibularis et linguales
duae ad utraq jte.
Parotis q ad aures ponit, et haerent illa plaga
capitis ubi in loquendo et manducando maxime pmit
mandibula in hmo loq et sic salivam expumit, haec
parotis e mana, ut de hac notari qd Pkno primo
invenit, glandula q in qua invenimus duas ordines,
plicatae i globatae, i gglomeratae, simplicissimae
et tm pellicula cortis, gglomeratae effiunt ex variis
acinis glandulosis in unum circumq quemadmodum.
globata est q fabrica est ut gglomerat, s
plicatae centra distinctae habt. ~~et gl~~ et haec
in unum centrum liquor deponunt.
gglomerata q certam expansionem habet ad Pancreas,
alis e brachiolis ~~et Parotis haeret~~
Parotis ab arteria carotidis externa ramo retrogra
accipit hamorem, q e par humeri unde Ri
cerebrum. unde videri qd sit ad ignis, unde
in cerebro ds deponant, adeoq memoriam

tum canalis abscinderi ita ut mandibula è gascendit pag 27.
ita praequedinem maly inuestienter dentaris, quod
è buccinatore & tunc mutat cursum sit appendicum
Cornis & transfodit buccinatorem & genam in cuti
hoc ad finem hic canalis orbicularis q impedit ne si
qd extrinsecus inveniat, & tunc ita clauditur tunicis canalis.
Glandula submandibularis hac sic habet ut ad illa
ita mandibulae cuncta applicatur q kacquit canae
ita tenguodem utrorum, hac glandula ramos accipit
ab ead ramo carotidis, unde prior glandula,
hac tunc abit in canalem qe in utroq; frenum ling.
his canalis ponit ad oes musculos q linguam
movent, illi canali in anfractu approximat
glandula, s orbicularis ut ad primam glandulam
Glandula sublingualis hac è similis structura
priori & similes liquor effert, q effert pidem substanj
s in medio est distincti
q linguae palatum qd lingua è terminum contey.
Palatum in tota lingua qm è humor vestitus q ab
arteriis ultimis exhalat s ita tuberculos particulos
in lingua disseminatos, n. a interior interna palati
vagina aqueis fiunt tuberculum q s. mucosum mittunt
viscos liquor & steria apta. ut tonsillae palati
uvula: vide Bresser. Morgang. Valter de glandul.
linguae. Ille liquor mucosus q de? Dentar. eq
ab arteriis qm salivam unde ita mucosus liquor
fit ad marg qm negatur.
In uhomine hac [illegible] inter hos et alia glan,
dulae q salivam separat. Vid Nuck de ductibus oris
lachrymalis.

Pag. 8.

66. Salива enim hac per pla dnat tu si a tranchorus, pellucidq; igne & gerscens spu in massam tophaceam indurantur si exhalant.

Sguis arteriosus illeq; puriorq; q dcte de pulmonibus ient, huic de cade sumptio in cordis delatq; o puriorq.

Salива horis o rera liq., q fermentacen ignorat, hoc gstat minima pte V o elementali s pdicti Chemice, hbt nullos Sl, paucos Sn a sapo, nacea, qe ejq nace retinent alcalicq nec acidq s heterogeneq. Nullq o aial gstant de qgtione qn illa fiat in salива q psaluan q habent dentes in his e manifestq, qcaventdentibus his nurgur in ore st ducty salivaly, s ppe deglutiq.

67. Hoc ergo motu hc manducatio fte o lai, cui salива cmit q time accurate misceq alimentis, sic pmenta ad indurandum hc qea natura regrit ut pnq indurant alimenta mgn naturi qn pant inglutire nutriri, salива rentur arteriis ergo ex o pte qas arteriosa ergo e mma lqs huag coctq in mo qoe.

2 Miscelanda oly e ejq nace interituret in fistulis semineis impedratoen V transfluq in illo corde, qdo recens bulijq q pane cdo a tunelic o frangente sus dentibus, hac de nce facty requ qlabit qsi bilis si spum in igne cadet.

4 Solutio salini hoc clay e

5 fermentacen multq gstq e ex fermentue in qoalinao 2 Chemice dicendq, Mechanice nequ dicement, qui ex set, reqs si in qoa hucao e cad fermentis, sic dcter q incitat tunc dstea talis e fermentacio in qoe.

ſ ē fermentaō, q̃ ttn̄ cicharaō, hæc
dicent nūq̃ ſ c. ꝛ
5 mutaō ſaporis ora q̃ ſalia ſaquūt
amittant ſaporen, ſicſ hb̄ ſpiry
acidy & panem & annul mandicy
diu, ſhet ſalppa homogenea.
6 exculadē mātgi integlem in ey
naū i mātgi ſt, ſmeng ē q̃ pollēt
mātgi q̃g de locum loco, alterō
intestinalis q̃ uter ad maturand
& mutigandy, ſic hæ motū ſtttabilay
t, ſ fermentaō dbt ē in ēgis jtlig.
mātgi integlig a. pendet ab aere
ſi aē ōpotē aerē mutat illud ſpg.
ſi potē egredi ō mutat.
7 Refectio homo fatigatg ex tenere
ſi modo ſumit ſuglitg panis utrug
in vino & ō deglutiat ttn̄ in ore
mandūcat ſtatim refocillat ſpg.
nori hordey q̃ ſi mandūcari
diu & nūl deglutir, nhil fere ſypranet.
8 Applicaō, nulla applicaō ad
organ ſit ſine ſalira q̃ ſi deperit
nully ſaporen hbt in oēgi actū
manducois.
68 Tale loco in q̃ nhil nocuō ingeſty
translati potē.
69 O ily aūdly hæ ſpnij ut jte ſaliran
admiscaō mitoy humor in manducaō
ille humor incipit in ory ppt ſpariey
in oſophagy & aō intestina, nmēy
ille liderīcādis jtlig usent, ſ ptella
eny hbt cummoscinisandi Dis.
ille tn̄ vinceri potē, tn̄ multo
majoren hbt tenacitatē V.

Pag 30.

Nisi quia illa è in spiritu q̃ a deferit
multa mala fortasse
Illa haeret toti deglutitori, manu
aua indicem linguam tonsillas.
Tota interior superior epiglottis dis-
bressa haeret membrana q̃ si primum nisi
illa erit, secundum hic lapis a ligie arteriosa.
Illo ili stagnat in cystis donec deglutitio
mandducatio & laryngis fiat.
Ater è cyrg grave, libris pipes elasticas, q
primum in ylelas mandicatas inetatis
manet, altera nati lungi è ut pert
in angustis spatiis ductui & pondere
allato dos in magis ad frigg gelatinosi
ad calorem expandit, hui. quia nisi nisi
scala & frigg sunt ceti, q̃ iuni ac q̃
illa, & iuni, aer in nec quo
illa cing movet.
Deglutitio è actio cui difficillime
explicatur in toto corpe.
Deglutitio è cibi potus & aeris ca ca
oris p oesphag p fauces in ly deducto
ut hal illoq dung gaudere quo in
deglutienda res dant poni in lingu.
facta linguae paralysis deglutire nequeunt
ego i jus deglutiori è in pisis linguae deglutio
dorsi, si: ido uvogita linguae dicunt poni ad fau
3 è aurig ante deglutiori a postar pitiu
dilatae & explicatae
4 è dilatae in explicatae fauces in
oesphag, diuissio 5 è ipsi in ca
bti deportae
Tunica dilatam que Ossis thyroidis
ho calloqui, musculos lingu, caputi,
ipsi clavicula q̃ in pitolymoris ossis
scapulae, cartilaginis laryngis.
Os thyoidis p libris amorly muscules

Petit 2 Genio Hyoides, qd tota quæ
habent os hyoides & elevant hydem
in. deducant ad anterior latera
is. tendunt, si ung hoyllti aqut, tenu
rapiu pennu antrorsu ad latera pars
& hinc trahen in lenijnx anterior
n. q hoc ossi Larynx annexa est
musculos Thirohyoideos. i. Pharynx
quæ ter q Larynx, hinc & faucis
dilatari latera dicunt qui gallos
& Larynx aqut Pharynx n. ille
o. pete anterior duc y a gracter
ytelis, & tunc flaccescat & clauda adnexs.
Vel palatinj. Vide Fallopij de anatomet.
qd si hoc vel veniant musculi q
fenuati i pervelan q cadunt retro
sperpx commutent se in angul q licet
in possu pterygoideo. q salpingo Staphylini
dunt vel palatinj, trahunt sunt
semul dicunt retro & applicant pra
minly nariq & faucibus.
Dilatant fauces lingu antrorsu dicta
p musculos 2o p os hyoides antrorsu
dicty p musculos 3o p palate elevadi
hippij vali pendulij palatinj, qd ang
lingua ruderik os hyoides & cartilago
annexa ossi hyoidi trahit antrorsu
dilatant fauces, qd Larynx trahit
antrorsu tunc p musculos recos sterni
& pranduly Deflectit retro, qd mus.
Fallopiani ad ipso dicti Gargarionis
a Valsalvo Salpingo Staphylini
qd si hi aqut tpno vel palatinj
vel tahit retro applicant pterygo
canicaly qualiter & cavitas etenio

Pag 32.

amplior fuerat, ni tunc velatio oppli-
cato ad pyloro pharynx foramine naris ing
claudunt, et obturant nares, et trunkiq; et
gingloti, et fit horizontalem aequat, et
alter perpendicularis in naribus,
Actio q. dilatat fauces claudit
Larynx ergo apit Pharynge huius apertura
Pharynx radices ossis Hyoide adhaerente
Cornua et musculos, et ductus autorum
Larynx ductus autorum apit Pharynge
hal. et cava prima ad apertura Pharynx
2o apit Pharynx prioribus machinis autorum
ductus plures musculos prima.
Sequ. deductio cibi in pharynge apit
alterna mutuali Styli et Gloss, Mult. Styloi
Genio Gloss. et Stylohyoid. ha facto
radicis linq. quasi tubum.
Ut determinem cibi 99 cap. fit ad Gloss
Staphylin. Thyro, Styloi. et linq. Styloi.
et cavo palatino latenter descend.
et hi quoddam co momento et prosec.
vel palatini primo deorsum violente, qd
antea erat erectum, et tunc nihil angli
et apit qm Pharynx ego di. dat dedi
they delad. deorsum fit co momento et
publice facta et ad os hyoides decel.
radicis quasi palatum et fit alio
actio n. primis mutuali Carnum et qd hi
in os Hyoides et Sterny, dii Larynges
inferiora lateralia et Sterny
apud eos pro qd alii carnum. hinc
fit hi apparet apertura arteria trach.
retro, hac actio in Gingedet
ne qd venat in Glottidem.
hominodo venit, qd Cibus o pro
in hac actione in Glottidem.

+ Glosso Pharyngi, Stylo Pharyngi
Hyopharyngei. Cephalo Pharyngo

Resp. hæc faciunt mutati Glottidis
q. degmatis deglutitionem negat.
Cum palato uvula et pendulis flexilis
conq. q. hæret adhæsio illius, ipsius
velli palatini, binæ conq. et ex una pendet
in totalis altera commutata uvulam
et hæc uvula detenuerit potest ne in
nasum irradiabat.
Cum fissura palatina ex hac segregandi
in lue Venerea affectus, hoc nulla
fere arte curari potest.
73. Tunica villosa infinitis villis extus,
glutinosis hirta et ut ligi, saliva de,
stillat, si hic humor mucilaginosus horas
deplutiat, retinent alij nec poterit di,
mittere.
Glandulosa limus in se glutinem,
quos tonsilas q. glutinent oesophagum

Glandulæ hæ duæ, aliquo
indurescunt et scirrhosæ fiunt
ita ut oesophagus toto opprimatur,
et nihil transmittere possunt, unde
et miseri moriuntur, ulcera hæc rarro
a medicis observatur, unica cura
est, et si in initio, mutatione cibi
facta sint, instituatur pti.
alimentis q. undat sique de tussis
cunt et liber oesophagus deturbantur.

Actio vel in ingesta.

Quot sectæ tot sententiæ de his
Considero i vel hinc tpr. quod quæ
simplicate excipit recepta retinet, nosse facta sint, instituatur pti.
et in se coercet, quidem ubi ingi
actionem excipiendi et retinendi.
Tunc appetitus quidem ore
humor quod hunc vel deglutiunt
q. ligata ora dissolvunt singulæque
agunt actionis 3a. dupliceq. hot
fibræ musculares glottidis in
coercendi et retinendi.
4o. quidam ut epiglottis
mobilis pte. musculos glottidis
tractantur
5. q. quæ in diaphragma
et ventrem.

Pag 39.

76. Albi & potq de hoc quod dat exp. tē
qd multis horis si pt post in spiciū
apparent posta.
humido nullq e in sanitate hōis
vtq vsq ē gr gōr humidate alu,
dat it pluviq vlq
calido vlq poz tq aptū ptice
fouēi ab aata ab ab bene vlq ole
a semestri spiere a pte extrema
magenta q et pte gras calidiū
ors e. calor deperdit sq nūdo.
qm calidq e? pdemonstrat qd
nullibi in ēstate n si in regōi
calidiū laēi tan calidq sitq in
i sto qd p thermometra exactiū
exitq q.
Spanti s. ttū p hos effectq.
Mutatio e p qualitate mā primo
si accipit p res albis vegetantes
qua ē a albis humoribus hominis
fructq tq in illo sto reservent
talenti aiali a. nūqm.
putrescere ē actio q incidit qualq
aiali hoqq in primis liquidis tam
vegetabilibq E Qs coqe q tūsce
qm sfere vasi chemico in tto calore
ut ē in sto, nūqm fermentent
ī putrescent. q ja et de albis,
phanetic. si qm adent ora,
aiali pōces qm putrescent.
ūtroq tedo nūcke hui ja
& fermentaē vegetalq a putrefacti
aiali indeter qd mutantur
Dect pēi.

Acidum ē qd liquaturam
plerumq; facit cum quem vocant
acidum, 2e qd porro alcali ipsum
recipit. qd colores symptomatum
in milenium colores gignit.
Ors naū fermentum medicum
horum, qd ē spontē alcalescens
prysum fermentum ē addit acidum.
Sumatur vena & addat triplum
aqua & 3 horas in loco tam calido
in valle, ut ē in nro vlo, erudet
pulsum acidum.
Sumte mnetq; ex uris materiis
fossilibus qd ē dulcis? stet per quatuor
horas in calore tam calido acc in
vlo acescet.
Calcinentur vocat Ocr qd
regelabili vires flammis
quinte in cineribus natis de sphaeroq.
2 Gr. cum aqua tepida qflammer
abluatur cineres V, remanet O.
Omnes symptomata qd fiet in
colore in desente nuqm in
nitro, altero alcali ē fixo in
vegetabilibus, si ex calibus enim
fiat vapor in vase chemico,
occupet alcali volatile.
Alcalescens & tendens in naū
alcali.
Ranadan si summo hystiqm fieri
in vlo humo, qd ex ly vacuo
fit inquietum aer alcali
facet vinum & unit partes

Pag 36.

qd ē nihil aliud q̃m ob alternat
ctam p̃ cutiē vlq; i. q̃ magis hoc
hab Bilem q̃ coming hoc ob cauta
Pit. vel ac ē pingis humor ānat
dulcis poneā in Cibis cenae &
Bulliat fortiter cicynet ad
horescere ad tendy & ita generet
cubitam flavam ut color bilis
& aeser ut bilis q̃dē illud ob
pingue. hoc dō rancescere. q̃
ō detrahit q̃do ob dulcā pingē
acria reddit.

Glutinosa. hs ultīo nat gluteroq;
in q̃ea caca cāā ē q̃d q̃ in
q̃ea nēcdū ade.

Gluten sunt ptes m. cutaniāly
tendines in ō marescent & pū,
rescunt & cōgnunt ad spissitudinē
ita ty tey q̃ ō q̃mīscē ora q̃ea
in ce agglutinat.

77. Filitas q̃ in vlq; flunt in ylorie,
in deglutatione in epata, vi
ea cavo transeundum, ō q̃ sup
flex q̃mā digestione

Crusta qa ō tam reyaē ne lana
q̃m q̃dem cuticula totālī accipit
autem p̃ vrcalidem.

Villosa villi illi cum in examinati exhibent ppendiculas
columnulas ylikes ō multa
nervosa ut papillae nervorum
in q̃ea et videntur ad ingan
dum in vlo famis vitis et
appetitus.

ro. et ad effundendos humores
ptis flexuosos cutices, i qd fiat
illi & toti corpori.
Rugosa è hac ~~nulla~~ cuticula si glabra
acta è de hoc, hinc sunt valles
& rugosa, inde angeo in naresu,
fori aes. hinc è qd illa organa
attenuari in se.
Madida semper vel paucis vel
in multis in lite detergere
frontem cuticulam semel pt iterq
manderit, detergere iterq, iterq
mandent.
Glutinosa hac è cumulo glute
tac in faciem et pharyngem, labris &c.
sicut illi qd anti stigmata mana
circa utrosq cuticis hoc stigmata
repraesentant emittent aliqd
humoris glutinosi. hi Coeruli latus
formam lenticularem & hi qtuent
illi humoris glutinosi.
Glandulis p glandulas efficie
illos locutos gratiam dictos hi
parentes in pte apparentia humoris.
Alter liquor qd hinc effundi è in mala
gingivis qui glandulis separat.
Praeter hos liquores putavi ex de
fluere & nervos hi nervi transeunt
pter in papillas nervosas aures
nervales & hi sensus videm
nervae nauseam vomitus appetitus
nervi pt alias adhuc penetrant
transeunt ad tunicam
muscularem.

Pag 38.

Pars Alg dives, Spiritgroco nulli
Reversi alstialto, ſ q & in quo huao
of tenuiorz ubiorz nat, sed, qde
videnz ex vinsty pallalisartar
ſpe qd hiyptanicz dundari in
Galliacz & hi destruant vanos p
toty vlg.
Lenter ialg hoc cotan clas qd tant.
qd Dna stki. Helmonty dt hoc dly
Ex tunc ad sequen, ſ nully & etiam
ſpe nisi armoriacz, & nully illy.
Ex Hono sang ſpiritus dum ſomelly Abat
Vn plurimen eluet vlg venatz
ſpirat adhuc cuenet vlty, ille
lig ex Galg.
Non alcading ſimpliciz qhacto vlo
ſcunte vel huay bti aiaisany
in ytterlly, inflate modice ſpiraſ lenter
adstricto, debitis qd caterne adhuc
rugosa ſt nec luna in aially nec lay
nis expansis apparently. hyc
discenty qd o hbt in qtrutile
hoc hiyptanicz & magis ſt ex amplior religs.
hue hec tunicate ttis qd demittendis
legis, o, misaloxs ſpiritg
Ho rugo ſt remora cubi qd clarume
in aially apparent hue ad locum
ata tolg in rugs cadit, hui ha rugo
facunt ut dempte ſpmoveari cuyqu
lig. in ventrentis.
Centrly ſpirat in ylata cet in
ſenar hypicus vti o cet tuto, ſ
ttis ſpiro. hui ſpirum altrly ex
cetat fanes, altera caa fanis ea
maa valida alcalsartar qtum
nervos afficit. Inferiny nec nulla ſ
aiaria q in illo o hbt cuotan
ſ rugos ut in orane Galliacum dc
vnde Pcijenin de Gallia vlo.

78. Relinquitur ergo alia certa ratio vel quinque
vacuum,
Ut ostendunt Deglutitis, quod est admodum aër
rarefactus, quod est elasticus, quia quo effectu
fluat et maxime deluer pulverescere
dissolvere, in hoc effectu nullo majorem
quam assimilatio. cuius quod assumuntur vel
nisi habent tamen quod sunt naturae hoc in
mari naturae est mutanda, et hic fit
in ea assimilatio in mari naturae.
79. Hoc est evidentius hanc partis familiae,
impossibile est manducare, si ita Deglutire
quod licuit ita acus cum defixa tunc
licuit manducare, tunc indemus Gutturis
deglutitione fieri illi et manducantur
in gladiatores vel ut ras calidi et aër plenus
pariter ego an suffraiant hae duae actiones
ad effectum quod indemus fieri, ergo non in tuto
in ordine calidi vestri poterit fieri tales effectus
quod pertinent effectui. Ergo nondum est an alia
causa constant.
80. Ubi quidem vel ut musculi cari.
musculi de Ilia jis quae actione
tua cultro addita tua quae ante,
vomitus adducit ad ex inferiorem
nunquam habet hoc ut se tollat dis,
tendat si in momento deglutit
pergat a circula se gluttat intra
follis et ducit in antiqua juitatem
Pneumaticae potuerit manducare
ora a vesica et aliae partes
cum non habent putrefactae hoc enim
facit adeptus et quia habitus,
hoc ita ordinat sua in circulo coarctat.
81. Membrana Pugilium et stata
Ubi membrana distributum
vapa hinc ingressus vapor in
vel fit a Ilia membrana, a phone.

Pag 40.

Tunica cellulosa longitudinalis et pis
mater totius cordis, hæc est ubi mucosa
et uli equus aerea et apparet.
hæc et implent infundibulum arteriolas
et desinunt ad infundibulum Ventriculorum
hæ arteriæ degenerant plane membranaceæ
sicut oculus, deinde et tunc videtur
nulla alia ratio arteriolis et
folliculis cordis, hæ ad illicitum
mant in se qui obliquum clare apparet
uli pinguedo adhæret vocat hæ membranæ
polypos, uli pinguedo ad ventriculos
Hæ tunicæ hæret interna mem-
brana musculosa extenditur a pite
superior circumdat pyramidulante
et spiralem obliquos, hæc fibræ
habent fibras et multiplex, huius effectus
et est dy degent fiant leniores, hui
vel sic quemadmodum et eadem quinque tenuis
gravis, incipit vacuate hæc a summo
ore, et in toto per successio a summo
ore vel ad pyloros hinc et primus qui
pistulticus valvulæ vel.
Sub his decurrent longitudinales fibræ
hæ incipiunt a summo ore descendunt
horizontaliter et hæ incipiunt primo
adducunt et sunt ad alterum ad eos
longitudinem minuunt illuminatis
vel quinquet in circuitus unus et hæ
semper incipiunt et tunc vel sic quasi
fibræ in dorso et per et tegunt ligamen
nati hi et fibræ vel pulmonis et cor
et ad velligiter, et effectus et
huius 3 sunt, habet hæ fibræ an
tant et increscunt ires sunt in
hæ effectus apus et detrahunt ad vel
2° claudunt et emulgent et hui
3° aperiunt hæ vasa et vel et plen

hinc maximum alimento haeres a nimio
repleto vel gutur vehementiore
se claudit et non potest tunica vacuare
vel. et ab hac clausura pendet lata
ventri hae fibrae mungingescunt
in quae sano modo et plane et
plenum. hae actione vacua integrae
gutur, hinc deprimunt venti
actione mire decepti quod in denatura
vel gutur mungunt latera
gutturis sed quin distantia hinc
fibra quae fortiore in gutur haut
mungunt ponunt tot gutur haere
et fibra ventriculi fortiore
gutur haut non potest fieri nisi quin
ad tunicam gutur egondetur
ad hanc actione vacuare
vel hae fiant diaphragmatis motu.
per hanc actionem minimum in
momento cibi vel et deglutitur
altior vias sinus fiunt paralytici
tig et tunica resistit. hinc infelicius
fit digestio quod liquidum nimis multo
et nimis parum bibit.
quamobrem &c. quod tabita copia bibat
semel ut frigescat vel.

86. i calorem &c. n. supponit ad quod
diaphragmatis ultimi cordis pericardy attingit
id, ut et pulmo ad aurem hepar ad
costy scutiformi ad latitudinem alter
pis hepatis et fundo arteriae magna
caliaca a jute jitica arteria dorsa
hinc videtur vel quasi in centro calois
haerere.

Pag 92.

2 Petque nunquam fieri sit digestio nisi
sit alg calens, ultra naturalem actionem &
nunquam fit fieri digestio si nimis igneus
3 vis Aristotelis. eque quadrupedi inipso analogus
fati addere si possem cortam extra omnes
digitos inveni tum magnam in hunc tenent
incredibile sit. 4 quoque cutis calidi
4 Vini ligni nervi nervi toto quod Stoici
logici volunt illud impossibile esse ut sint
in viscera manet, illud ergo ligni ut
arterias adfen si fit nervos excipit. quod ligni
qui nunc esse volatile
5 Compositio alg esse alligari illi jiti fixa
hunc esse qui suspensi pendulum nunc illa quam
in jut arcei limites & ors muscoli abdomis
ad se trahunt faciunt ut ors jis jiteneri
mobilis adiqui ts jiteneri ts diaphragma
ts pelvis & ossacy hunc illa pressio fit sola
ts sequori ad diaphragma & sua acra
dorsi et & musculi abdomis faciunt
ut diaphragma sursum eat ergo alg esse qui
in jily sity & si qui gymnium, quomodo
alg esse plenum cum esse jiffiny si pracum
eo minor esse jiffio ts hic jiffio mullis
diuly moventis esse ad in quibus inquiunt
diaphragma descendit dorsi & clear quoty
abdomis minuit momento jut gerat
di aphragma a qtuhi inity diaphrag
a musculis abdomialy & tum alia ily
induci mutao sity jity.
87. Saturnalia &c n. nihil digeri nisi qd
solubile esse, n. s. desiderium quod pulveri
tte jut hoc in eg jiter calor tyrmeinus.

1 Mollitiaque ad facit altius putrefactae
fermentatae, diluo, et nunc unum fluidum
alteri misceat o regni magis
levitas e politura superficiei cujuscunq
corporis
in fluoren solvi v. diluo
cuncta colaen e hoc notabile ut quod
quod oryzae aliquis pteroxfere des vegetabiles
in ac manducate collescant. et ante
alty pisa ac manduca tota redeunt
in massam cineream.
Sensus premi vlg dicitur alias e in statu
molente conari se glutinea & ventri,
hinc fomiq; tenty e hoc pressi dicit quod
piter ubi mensae resistentia quae circa
pisilos ubi e qui alicqd hic legit sensus
quattetur en ubi clarius.
2 Tenacioria ac o lacerata e pulpa quidem
repleta e vtque nihil tangent hoc tque
nisi specie legi hinc de crassi tenaciet
unde hoc pro crassa es.
3 Fibras ac illud pp extenuatae exquisita
opta litang & hae vae ante hoc qm
sanguis. in hoc, cane separa nanentae
filia indissoluta sic ut y certo qfmae
pro qd s mandi ceto pupta carnis na;
fora in facilis separatis o digesta.
Flamenta cutemenari e pp fuig in D
diluty fortuna aqua tang liquiq pias
pticulas et alteqatt ut equis
fregerat dentily Utr circq emerat
Ultimoq ex pelli q vlg e magis vanity
eo aggos fit Carig hinc qn diuqtiret
multa sandin amittit nisi
fluida.

Pag 99.

quo minus ex pentagrammate facta lumen
in primis abdomialis musculis et sic quoque
pulsatione quoque latitat et tunc crassescit,
de pulsione facta.

4 Hinc ex his nonne bene mihi videtur
ostendere quemlibet hoc animal et hominem
non mutatis quare in hoc animal sic non di-
gerunt hoc animal et si vegetabilia quemadmodum
illum reducunt in sanguinem facta. ergo reducunt
prius ad quasdam partes antequam facta.

5 Et ita ex his apparet quod stata
quia in corpore minime est ipsum
attribuatur inhalatio hoc quemadmodum
illum arteriae in quodammodo cum effluxu
halant et deinde in puncto ortus inhalatio
et apparet in quodammodo apparet in statione
fructus glaciei apparet nam in hiemibus
inhalatio et non apparet quia exquisitum
fit. ha posito si augmentatur ad minimum apparet
in ave. Ipse fructus panis in vino in aqua et
apparet eius et quidem et nihil deglutiti
totus fructus in parte tunc alit, et fit venis
libulis et deducunt in singulas venas
hoc in tedaria et hoc in arteriis et hinc in
in arterias quae sunt digestionis ipsa.

Ad 8 Ita ergo solvere multae aliae res affirmantes
ut ea attribuantur deinde primaries
cognoscere ea sed diversa cognoscit iamque
cognovi. calor ad maceranda deluenda ex
hentaria alterum ad deluendum facit
alter cynitus dant quemque calor et facit
deluendum digestivum ut in fluxu aquae
apparet. hinc videbo quod calor et
calor calefaciens in primis
Et ut in ventriculo dant elementum et
quod in toto tot digestiones cognoscit
ut prius et in metallis attenuat

Hæc carnis spiritus solidas in fluidas mutat. Sunt illi acres et vte è acidy
ed potè cuidam ut Helmontus dt
è acidy ili liuay & hinc natuy horiik
reuscitari in homine & hoc potè multaclie
acido restituì potè, quisan quysit? nihil
licet si n. ophemitt accipit enim supeì
fortenias cadiacas & hoc ò licet acidy.
an ergo sine acido &c nihil ximur. Quisq
quid acidi licet ~~et~~ ~~ogla~~ & fellitis
tui dicunt.
Inus humanus fully nemo è qui hoc argumt
fortifacet, si ultra solity ò tuas
Ipsumeptas & bilates. Un Repudian
Ekergues cyry emulty ligensulg acido &c.
Et è ille lapis? q ponte in vlg d Salin.
An è caa fanet &c: ita caa fame
Ecctang è una qui fame & hoc
è egoctas non chyli n tunc fames
acro qdo necessitat è non chyli
q è qdo vlg & pacuy qui q mcaa
è tunc fames, qè sengaadonolesty
ut ad sanai qgha d mcabhaen
mast qn aliqd aliud. in s tight
ille scusg è tu intolerabile nolesty.
sè aii i hatty qd indgenteulg ati
manbundis. hinc aii si hano è ianffing
in pagulle nervea ~~et~~ ~~dnt~~ cebea
petitiuè. qi tunc s[illegible] vestri
mare acidi facti [illegible]cat illas
pigulas, ille appetitus potè dgtrui
hano momentu si [illegible] putrifactiady.

Pag 98.

90. Statio ingestorum in Intestina

Intestina crassa et prima recipiunt & excretoria stercoris, terminantur a-et organum chylopoietica, i e duodenum ubi fit primus hepatis, jejunum prorsus racemosum dependent.
Hinc ad penitus distinctis duodenum primum et Coecum cum appendice vermiformi et Colon et tunc rectum gaudent et coli.

91. Papillosa intestina hucusque parata latere inter burgehiana ad hucusque praeter intestina appendicum et in eis recubitu et in ipsis tunicis papillae apparent illae, et et albae hernosae et et flocculi ejusdem adhaerent antrum ultimae et incipiunt ex parte prima. unde dolor colicus venit illae venit a papillulis his infractis et si nembrana maerent praevalet.
Colon cuneiformis hic. cuneiformis nullaque sano in statu sano multum colon, si hominis natus est ab infantia totum hic non hanc intrare.
Fistulis aquosis hic loco arteriae alias ultimas antecedentes et et fistulas affidae sudat aqueus liquor in intestina.
Glutinosum hic dependunt mucosa et pilosa et et glutinosum deponunt.
Horis et hinc et et ultimae ramulis arteriae vel radicis et ad hos ramulos pneumatici et fellentis et collaluntur et albent specie pro quo retinent mucosum mucilaginosum.
Pneumatica venosa et hi albendis coli duodenum et multis pneumatici cum et appendicis et tum vellosa et intestina et et tunica mucosa cecum.

Si nunc jejuny abscending impetum
ullam pendulum xii ∀ suspendes
et hunc ullorum certiplex nayas cadere
si nunc Pliq id feceris co jugatenesci
fiunt pauciora
nigra q nihil aliud in lana
cohaesio, hinc fit quod nigrafiant a pigris illis
glandulosis et ibi pronti illi pilleuli
genui pti adhaerent x in secunda tunica
pariuntur hi et glandulae Brunneriana
Intercepto excintestina nunquam gerunt d
vinum nec pt prater naturalem indui
nerent.
Habent intestina vires mirasse gluhendi
x q acuor mata ad eo premit tonagis
x fortis se gluhunt, q pmetas se gluhendi quo aliqd acre ad aliqs partes
apparet in toto gne, qd fit gluhendi. premit.
nunc ora oscula lactea rapiendum ea
facultate ea donata, ut qd acre
aliqd advenit, se gluhant, id o admittant.
J, mirabile eq ors pis q se gluhut fit
humida. et gdi ore ut in nauly Gr accedat acre,
et stata humidy pt x c. x effectu
lyde accediliun.
92 agite pavetur x o in rugas soci
ralles recta.
interponelli Rumpchiment qd si una ante,
na prevent adhaer hunicam et fiddet
si in pure alles arenolas q venunt ipsi
ea fac unetnunc ori si fit canalis diviso
x hae desunt in glandulas Peyeianas.
idem ley e de venis, q, ad illo lyde
ad arteria dapprenunt, et illuisreve,
lunt x cassig veliniquunt.
Testigent ty hay arteriay in venas
socias.

Pag 18.

superhabella cystis mingis haerent
in tunica tenuia & sinubea hinc palet
& intestinis gravibus quoque mingi pellat
in cavo intestinorum & etc.

93. Musculus psoas minor oritur fibris mus-
culosis obliquis intestina circumantes
quorum dimittunt a nervis intestinis applicatis
ad quae haec obtinet ad mutio pylori
sed ad distinctio caecum ad pteri et hac tunica
nervosa gracilis, quae vocat motus peristaltici
principium, hinc noty obtinere intestinis
oculis apparet. ~~hanc~~ in intestino sano et
gravium sta ut sint qui ~~[illegible]~~, nunc qua
tie hay fibray facit ut haec valla anterior
descripta obtenerunt implant cavitatem intes-
tinorum & totum intestinum claudat tunc pugnis in
pugnis occurrens, ~~[illegible]~~ in unum valli quorum
in aliquorum valli, tunica secunda ~~[illegible]~~
& haec ponunt hinc gracilia hactenus
enumerata eminuerunt in cavo intestinorum
hinc est summa dilatio.
Sunt ~~[illegible]~~ nervi intestinorum caecum et to-
tum tunica nervosa hoc quoque intendunt, non
gravia intestinorum deponunt ~~[illegible]~~
deteriorem ~~[illegible]~~ et nonnunquam ~~[illegible]~~
tum incipit gravescere et intestinum et ~~[illegible]~~
et nonnunquam ~~[illegible]~~ parteis & tunicas
nervosas peristaltica quae mingi nonnunquam
in eodem situ, hoc genere impedit gravia
et puncta intestinum et exhaurant puncta
~~[illegible]~~ ~~[illegible]~~ haec tunica
fibrae exteriores juxta longitudinem
decurrunt a prolongatione Pli
in oblique ~~[illegible]~~ ~~[illegible]~~ ~~[illegible]~~
musculorum recti decurrunt in quinque
& habent tendines ~~[illegible]~~ quae sunt et obliqua
rectis.

Vtrique quantitate intestinorum & successione.

In locis mesenterii &c. in ipsis appendicibus mesenterii carnosae majori stricturae clarius docet.

94. Tunica Ruyschiana ora adeundi, testium vasorum, venarum, mesenterii quae fundus pilorei duplex, duplex membrana cubitus membranae decurrunt ora vasa, quo nunquam hoc pigmentum glandulae pancreatis arteriae quemadmodum ad intestina ab minore ipsa vasorum, in hoc duas lamellas, illi vasa decurrunt possunt naec pigmentum. haec cellulosa tunica, nisi ortu hbt a mesenterio quae pigmentum explicat & intestinum obducit. haec a cellulosa ptoto quod decurrunt & nunquam cellulosa membrana, quadrupes quod majori pigmento ordinatur & haec tunica redditur musculos glabros flexilis & lubricos, qualiter quaerescent in minis cadaveris algacidis.

95. Fistula haec &c. hiatus nemoral solvere se copiam intestinorum adhibet vicinis & copiam testis quod cujus eant pugnae. de vasis quadrans in intestinis principalis mesenterii adhuc de quod vasorum decurrunt pro mesenterio in binas membranas.

pendula ora nolens dat pyrethrum notat facere suspensa & facit haec ut nunc haec nunc illa pro intestinis potest. potest nectum intestinum mesenterio deorsum spectant, pitegulla cujusque in pitheca manu nostra pro musculos adorale,

Deinde ex a. adiquem vi diaphragmatis
omenti obtenuis aqua intestina et intestinis
illis et quibus facit et scopa epiploon generant
et intestinis illi quibus facit. quod fit usque ad
fra umbilicum illi desunt et hinc pingue
accessit et illi minus et actio musculorum
n. ili tui pyramidales aquat.
Epiploon et omentum ita cellulosa, ut
magis pinna pei quadinosum et pinni,
quodque repleta et in dent tlissima
tlilin facti turendent et ingrent
se in superficiei pecuar negentii et cora
intestinorum.
Si non inflato in peritonaeo et ipsum et omenti
intestinis illi gerent et peritonaeo sic et gr.
transtorqui abdomen et intestina mana ad
illaqua et omenti laedatur et cumulgescu
cant et peritonaeo intestini.
Peristaltica motus in intestinis in
tola tunica musculari alteri vis
et p. fibras orbiculares altera p longi
tudinali. hic motus ostendit intestinum
a velut quod in oesophago illi motus
pitum illa ex auditu fuit detracta.
apstiffma sterendo quod ex precedentibus patet
clarissime n. nulla machina aptior et
sterendo quam hac fistula intestinum tenuis
et in crassis desunt.
Diluendo pitum Physici dicunt vitrea
mesaraicas arterias hiare in intestina
ab ea tpa quit et quod copia humoris
secretis in ori ventriculi in venas lac
teas deglutiat.

separando certe omnia vegetantia omnia
animalia quinta quin confusione ligne
sequenta solidis Et prunte avena ℥ ij gliteq V,
V lactescit, vegete donec V fat & manent
pellucida remanet mana qsi stercora &
excrementitia, qd hic fit.
Volatilem hic primum illa loco hic fit,
quinq hac docuit fuit Helmontiq qd
qd mana vegetabili quoq mutuo
seliq tenues & sul volatile: s animal
tetq gluti na gram volatile remittit
s flsq legite Boyle de volatilisatione
Mucosa gelatina V si humoris digestio
fiat ut multi putant resolu n. ot pote
cero animalis volatilis redi nisi putrescendo.
& nihil plq putrefaciat quin humor pinetq calidq.
In oculo lacertor putari o nullos fieri
ff suctoem tendant q o perent q prehendan
q aliter mane poet ut chylq vasa
lactea s ot pridem ant intestina
ee clausa. gluti a. nunc qd
si V cumlea solutio semiune in
intestina animali stata natura immittat,
abivie ad succi vasa lactea.
nunc ~~exprimi~~ ubi den intestinum
tenuis.
96. angustia semma nisi ad finem
perforatam n. vasculis lacteis
nec mesenterica ut kins aut venosis
s magnis in foramina ff transmittunt
Chylicdenim n. pugna hic st paucissima
mina exputatur. finis cundi flexq
incipit. Duden ego a officina
muscens hucq pancreatiq q bilq
& chylo.

Glisq in duodenum videri in
fundi o adeo qdem it pugna
lactea secernat, s ut intestine
q bile & succo pancreatico
misceat, s qd videri docere
langtons q q mesenterica
valde lacteas & crd duodeno venas
oes alsoalentes o in mesenterio
s ~~qdam~~ in venas gastricas
alent unde ad omentum
& hinc prenam portam ad
hepar.

97. Si aliquis pt pepuni 2 q horam manteni
qd bilis haereat intra can intestinaq
vli. vidi his aliqdo bilem manere cpna
requirpitae in vlq utri poris q dicenit utri

De Actione Bilis Ultriqq.

98. Assidue o fluens non aliquis distinctione pri
mam ipsis bilis vesiculae ut plerumque
bile, hui assidue o fluet, sp tgn
ita capia hic haereat q tuberi amplig
neglegat.

Vesica fellea sepe able
pata cange distat ut in fe
lilq, piscibq voracibq, aliqdo
in venitq abe, ut in aliqdo
cgleni cuidam destinatis
huic eq cenvi ea carent.

hepaticq o q vesicular fellaneo attingit
tyle Bonij in capate de bile ji theatro
Anatomico q sfeatis Nullij & Rere
de bilq indebitis id q dico.
Clandoi cuio nullo ni amanis o hu
hiuna q sapij inveni in aliqbus
& nulla pis q pois Clandoi o hepate ji q sto
Jugi fluae stillans q Nullius dari
bilis hepatiq a. multo major
cpna fluit gn cystiq, & hepatiq intra
4 horas ad alias libras fluit in hore
sano.

Vesica fellea potest able pata cange distat ut in fe lilq, piscibq voracibq, aliqdo in venitq abe, ut in aliqdo cgleni cuidam destinatis huic eq cenvi ea carent. In hore aliqdo hujq vesica bilis cgligi ad pintas ita ut tre guttas poat sicpere et tale qd in porco sagnato in obscuri qd aliqd fit pepuni aliqnd in mac tatq, aut q aliqd ut fellea vesicam bile acemma, & ne gutta decidit poterat capimini, q bilis sicut lenta ita ut in fila duci poat in minacumma

99. Bilis cystica sellina potest clare jma matuo aliqd nulla pis citiq pkesit gn bilisq cadaja in dnt. ecepta nulla pis magis potedine affrin & fatet gn hide.

Lque di qia qposity qd oosmity to
lt gic oo ut patear & q Vallint
delegni qdo R, Dos, in Nicosde Dne
applicata pelli hiuna, oque nfi
V, si oo ade vrepenia tunc sapone oque

talis sapo ē bilis qd potest exprimi et extinguitur, Pag 53.
Lanea & seny ad oculos ē ymaginabilis

Sequitur letam kmuna usq; qd
qd nulla arte potē tolli, nisi acri
dentio ē optenie bile alterger Eg.
bibula & tunc diluitur V. Coqua hic de
bile Cystica.

Vide Hornberg q Bene de
bile scripsit ē alii ut &
Sylvius dicit sentiunt qsi eēt
Ale Rhenij ē publicum
Hn. ei destillari ē, ipsis qd
V. prenium & si relqui qd
destillare qd ē cog placentor
aeri exponis, deliquescit, ut ol.

Olea Ve musculum qlq bilis magna quia
ada & acus ē malescunt qlq ē dabilis
pinguescunt rade.

Nec alcalica ē pilgr
tota medna putant qd bilis est tamen
ex volatilisca, neq; ortus ē Alcali
n-in toto q ia multi ē Alcal pōgacido
effervescit, patet po se misci acido al
calinis & utrq; aq multi effenes, qa p destillacē
centrae dant q qdā alcalescens ē
ō alcalini, ē potē corrupticē transgredi
in alcalini & hinc agit ut Alcali

Nec acida hoc volunt alij ut Willis qui
cunt q alcali, ē hoc evidenti neutiqr
ē ē bilis ē pernitq cuticcatax
ē tate gqnens.

Bilis mana pū ē V pilgr
Dicta ē flammam capit
illa pestati massa crassa hae & rodet
tere Δ ungit ingente cqnaio ō i
fodit & qda ō ē pay, hinc minuit
eq pū ē ē mag ē qō. his qstabilis.
pte V deluit qd notissimi ē
Combustile ē qd ē flammam ci
jectan flammam capit hinc qstat
mana pte ō ē qdō agitat o ō, 1.51
ē. Sacht ē V. ē fo alter
qē V ē in Δ ficae sed cum flammam cadetis

Vide Hornberg q Bene de bile scripsit ē alii ut & Sylvius dicit sentiunt qsi eēt Ale Rhenij ē publicum

Non combustilis hinc distinguitur qd qm ē in Δ flammam capit
Δ quitis, ē pmq candescit & dein

Pag 59.

Bilis assumpta nihil mutat, sed quota assumpta multo cito permista cum chylo effectos erunt 1° attenuat n. copiosiores salsuginosos quos deposuerant ad fundulum

et ut in vitulis sentiendo resolvere reducere in capite angli quarto manifestissime coagulitur, alterum hoc ceu quod in vitulis patet, necnon in infantibus nigerrimi, si denuo consescerent statim quibus bibunt mortem mas, hanc generem pedit bilis. obstruit, scilicet ut ceteram optime diffusum prunscere magis quod ad sanitatem conferunt malitio q felle segue è ut in arteriis venis oriè in ge tumma adeo illguito. Vi fellis piscis angilla, modicis cum si semel cent è mensa omnis plent multa. Jam affirmitatem obstructio. hi a bile fiunt inertes, stercoraceae. obtundit è ga nies reddit acido Poriante igaò et magna coagulatae vitulg sagnatur hic solo copia egemar. lapte natano ci pertinent hoc lac ad bilis, ja ordinaliq pauls ut equi invenum nel mii casey inpuri copia hanc gerant in ita prima, et lac statim illi coagulat et magy separant et quem tunc kulei aqui in 2 vel ulis ut assi voracium, utri pisce Lamia dictam cane Cachania, caseus hic in 3 demulter et desecadit nantis diabolo marino patet. quod Camus hoc devorante lentior tunc in 4 vel redigit ulidum felicium dignum 2° hoc saporet et ut dumin, simulac a. potiocaqu qa ad hoies q bile ad bilis deficit pakin p pylon in intestin duodeny ulis appetitq pit 3° Jachi scuam shri bilis, q bilis vicem bilis affluat statim revelvir et varanent gemunt ut et ad succen herbis, quaricantilgut thi facas q V pount tetq detergen et alterp Alexipiho. scad. cent. et alii. appetitq scalat puto q. q bilis ht mag incitamentu appetitq quam vel q magna copia effunt bile q. d. al felmelis, stit. pterea ci omnem alam summa appetitq augent ut Helenio redit. alipuitq &c

fermentiu i. q. admisty deponat quia
hoc tempore in naau admisti sui, ubi lis è humor, q. pailus
circulatq. è pny cyghuia
qq. humoribus illis inpulsa
ad secretiu hoc sepe
venoso vnsentiet in fine
venae portae ulterius.

De Actione Liquoris Pancreatici

Pancreas scat tota caro qa in hoc color
è qui nec vi sangie & nulli os nulla
membrana qa velat.
Illa agglomerata glandula heret
nulli cyri affixa heret bibo
ut ventriculo dat plyqpuni & laxate duodeno
dat lacteri. & adhijite illecebra
maxime potest hit ung amicum qd sent
in fine duodeni ac ligat cystae
ac mesenterii ateni velat in duodeny
q. aial è ming co pleny pancreas
majq. è uno in piscibus ulcedis sepe
majq. ipso hepate. in hoc posity è co
cub q. q. vity pleny è mere dat ypnui
nulla fine pencetendi cet / in motu
inquiaq. q. ipso vlcadudeno sunty
d. castrahei. succus hujus pancreatis & qui
in duodeny vti bilis influit, hinc è n. regiri
ad chylys & ad bilem in.

hinc hujus è ex in sijuq. ki pancreas
immutat caste recenti & in cogi o coagulat
copiqy ki yideamy magnitudinem
qui conini deinde magnitudinem
pancreatis dei copiuty regnei
de Graaf & Nubbii apparet tamen
q. pendet forte d. lacus aliqui qui
facit ultra pauca bina b. vy
ki mere multi particulae magnitudinis
qui lineaty pancreatis emulsari

Non hic è acidum thymy
voluit, qd patet 1o ipsa
poenu, 2o q. o q. alcalicus et
fervescit, 3o q. lacte cochleae
o coagulat. 4o q. cognitum
undeveniet in arteriis cuti
aqua gnè, pai yeie hyrigdi
q. d. ignis sit hydrogo sq. hydrig
pari in fota chyma mille
aqum, è in q. hi ponent
in acidus acidum, ut
Vide La Vallem in Diss.

Pag 66.

tunc geniculates ste intra pancreas loras
adrendo eucy admultas ostias.

Succi pancreatici usq̃ pressu 2 hent in cytarticle diaphragmatis
duplex 19 p chylo 29 p bile 10 alterate musculos dicy ptin diaphragma
n. hac ē ex fung humor
non ligat hinc pcadilis puentes de pancr ggi inter pcelum
endo magna copia ei effuj pancreas pnu adtrean dextran jter
dii.
amarorem n. in fine ductus chili pancreatis pancreas
intestini duodeni chilē
amarg in initio jejunii ē
dulcis ois amaroris expers
ergo hic succ amarorem tollit
ejd fere actoe ut mare p sa
liam admistam ligo sari
V gr hico absinthii p manu fit.

Non ē acidus qd apparet si bacti recentium
tu ē coagulat, ergo acidum non ē
Effectus ē hujusmodi qd qualia salis effectus
quamvis ē chylus ut misceat spu dlto ē oleos abluit
sed ō potest abluere nisi bilis accedat de bile
ō potest deluere nisi accedat succus pancreat
hinc redit chylus qm misabile.

Sic redire n. oē ad vasa
mesenterica fere, q nicaram
jitem, jitem in ianam pater
afferuntur unde in hepar ite
ad dividendum, q patis in cana
p arteriam celiacam in pan
creas iter, ergo hic fitbit
ō illenantis vocat, pacholoo.

Bilis sic ditalem amarorem ē illud valde
notabile dum explicat medicis. Helmont
q sapientissime scripsit de bile Rara dot qd
bilis ō chet faces, dot qd ō amaros sentilla
faces q qm bilis ō acis ē a nde ō bilis
E Gremente pancr assunde absynthii
succy maducate diu ois amaror abit, chylus
hic amaror bilis put et succy pancreatic co
miscet
sapores adeyse minime miraliter qd aiali
chylus pcetq ex vasis alimentis qd chylus
ptent hic bores fere gramine ke. ed
la ptent multis oriy generis assu
pto vel qd ptent lac excepto qd ptent
ti amaricantis pancreas ut Helmo
ni dicere si succy pancreatic fluit
in pancreas loras redit prae ne
sentencia dicetur ad pancreas,

Veteres dicebant quod in quo huiusmodi sit duplex bilis unam flavam quae in sero lymphis apparet, nigram quae in sanguine quae emisso apparet. Si stat lymphis gerat lymphis in placenta quae nigricant hanc dicebant bilem atram et flava erat flavam bilem dicebant et renter e bilis et flavi quod in sanguine apparet demonstrant [illegible] habent ea medicina seu alibi et nihil sanguinem

Veteres ignorantes circuitum lymphae dicebant eam quod assumitur ex cibo potus 1º coctionem 2º in intestinis, hinc dicebant [illegible] in venas mesaraicas, vasa lactea e. ignorabant hinc in hepar, in gorischi chylo albo et sit lymphae e cuiusque ergo in illa coctione sit lymphae, [illegible] dupleni ad [illegible] bilis abra, [illegible] chylo quae in [illegible] bit, vocabant bilem flavam hoc est quia illa e [illegible] coctio humor non 2º in mesaraicis arter: dogi, hinc 2º in vena portae illa lymphae et bilis separatae ago petitque sit humor coctis fling.

Helmontius pater dicit in illo esse acidum in mali, quod recens cuiusque alimenti in mutatur ut fiat chylo nostro, illea chylo dicit esse quod fixi in iers, hinc reddens dicit alternans illa facit, quod est, si dicit quod hoc facit ut sua de state alcalica quod est, ex hoc dicit quod acidum illo dicit facium lignum et quod nec est acidum nec alcali, sed invenimus illud acidum illo, si ille nescit [illegible] chylo in hujus mixtura [illegible] dicit, sunt esse acidum bilis, bilis, chylo acido [illegible] hinc chylo occumens bili, in his ejus ingens senescentia, quae est tota, [illegible]

Helmontius quod in sero lymphis apparet, nigram quae in sanguine quae emisso apparet. Si stat lymphis gerat lymphis in placenta quae nigricant hanc dicebant bilem atram et flava erat flavam bilem dicebant et renter e bilis et flavi quod in sanguine apparet demonstrant [illegible] habent ea medicina seu alibi et nihil sanguinem

an excrementi chyli Theoria veteri cat quod chylo is abtractus mesaraicas venas venebat in hepar remittebant hinc ad hinc vasa lactea, et putabant illi chylo ibi in hepate sanguinem fieri hinc putabant bilem ea inter rejectam chyli hac resulta in se qui fit

an sanitati cuiusque medicus quod si medicus post invenire certam vacui quod bilem tenere in sua statu sano, post horae diuturne tenere in vita, n. quin bilis nimis inersa in acer nimis et nimis saepe abundat et ex his [illegible] et ex chylo medio haerent tota vantar n. et medicae quae Δ, quae nos fovet, quod bilis abe ora generant et glaciescunt in nobis si ad nimis sua deliquent fere. et deserve humores dissolvit.

an pancreas Helmontius pater sensit ante transeant sanguinem nisi ego et quod Helmontius nunquam dicam de circulatione sanguinis et cognoscere circulationem et calorem in hoc fieri attritu putaren certe ut Chemia deret, et fermentae omni illi calorem. hoc vitrolei et tartari affundant [illegible] sumnopse experiant et bullient quae ante fore cypria fugida.

Pag 57.

Veteres ignorantes circuitum lymphae dicebant eam quod assumitur ex cibo potus 1º coctionem 2º in intestinis, hinc dicebant [illegible] in venas mesaraicas, vasa lactea e. ignorabant hinc in hepar, in gorischi chylo albo et sit lymphae e cuiusque ergo in illa coctione sit lymphae, [illegible] dupleni ad [illegible] bilis abra, [illegible] chylo quae in [illegible] bit, vocabant bilem flavam hoc est quia illa e [illegible] coctio humor non 2º in mesaraicis arter: dogi, hinc 2º in vena portae illa lymphae et bilis separatae ago petitque sit humor coctis fling.

Helmontius pater dicit in illo esse acidum in mali, quod recens cuiusque alimenti in mutatur ut fiat chylo nostro, illea chylo dicit esse quod fixi in iers, hinc reddens dicit alternans illa facit, quod est, si dicit quod hoc facit ut sua de state alcalica quod est, ex hoc dicit quod acidum illo dicit facium lignum et quod nec est acidum nec alcali, sed invenimus illud acidum illo, si ille nescit [illegible] chylo in hujus mixtura [illegible] dicit, sunt esse acidum bilis, bilis, chylo acido [illegible] hinc chylo occumens bili, in his ejus ingens senescentia, quae est tota, [illegible]

Pag 58.

hinc ipsi dui Harveij innuerant uenulaci
haec sententia ipsiua hactenus finiet, ut Galienus
ut ores illae ipses noui chyli & ham effervescentiam bilis & succi pancreatis
fluxta se ingerunt in poros vocabat Helmontius & Sylvius numerat.
lacteos, dicit Thomas Willis, sicut nihil ipsi in hac re. a succo pancreatico sed
in Bedaviam, ubi iteq; tunc
ut dt, sit effervescentia & hinc mutari p vanitate affirmyti.
si illes succo set addunt ipsi an motu intestinis Reale quinia Sylvianae
sanitatem deducebat.
dt oes ed edin e motu ipsi & dt si in duode
quia haec hic videri in se libre effervescetq; bile q; gtuniata durat. qdo intq; dt
oes humores nri ipsi sunt nostri qd bilis o alcali nec succo planat
sero sanguis & ipse nubra, n. o gelscat atq; acido.
ad Δ.
Cavere ipse o sh ante colli glis pancreatis Chyli e succo salivoq, sal salsgamm
ace fluxit maxies & pleg liggi ac o mullang dyphendi & ille solq ci
secerunt inde pulmones de parq. humailq humais dyphendi.
& licet irent tuo ita vivunt flutq; bile ~~qd ceddie ipses~~ ut abstergi
ut ante, cod ni it q unitur
pulmone bilis dui sp stile & eam deleat.
ee ponit ut sq pancreas bilis
scorbhoq facit, sale angulq constitit. Propulsio chyli in Vasa Lactea
in bellidice, qui gliscit 103.
q Gallis delapsq ad equo Cl. dyrq dyrq & ipsi 2 o parallelli
calcar ad ipsq ita ut pan, 104 bilis lineang alq circulq includunt
creaq quit deveri ille tu q pan, contractis ab circulanbq. n. qui qdo arbiculares
create sunt hoc fuit ipsi tra, qtrahunt qtrahunt in longitudinalq & si
adhuc p 30 annos vixit, i tu o ita lang, ut ante. tota cutegtia ipsi in & pmnent & illa jugata
tunc ibi st qtquix chyli ille retinet.
Ergo chylq q intrat mani vi interiori vasa
lactea
Inqpts chyli e q in illa ipse haeret ubi chyli
chyli fugit, q si non accedit deluvio & tunc
effervescens sic Sylvius putavit, & si hoc fieret dum intestina
ceaq; spumeinflata & qtq alterius ipsi ipsi deluvio & ipsi pono, & tolq
oblinet p q chyli lacteali, chyli exchanqty e solq deluvio restans cut
haeret nymphae in ea ipse et qtrach
hinc fit p intestinis chyli lacteis.
quinfoit obiciae: qtrachea. 105

venas lacteas hujus q ingredi vias
lacteas dilutium et chylo adeo
hinc lactis oculos non apparet in vasa
mingen apparent nisi ligatur lacq
ubi se evacuant illud lac, qd effluit
chylo adeo et separat vel, ex phagis.

106. Non tamen hoc in intestinis dicendum Chyli una pars fluidior ipse
qd ab venae lactis originem a tenuis o abit in lacteas, sed in venam me
ndo alias venas ani quod membrana mingen, q plus st maiores hunc
tomentac avem et qd a illo cano indem destinata ea o ltr ad recipi
recipiat hiema ostiolis patulis venae pendo genem ex hujus enteris, ne
q venae o unum ca antenis s extremum sentenciis sci: s non ad recipiend
hujusmodi, ff intestina non habent chyli, ne dor pbar ex mea venae
tales inculas et rubas q ex illis cauis absorbentes hoc a ad ent in
ponit haurire suos humores venam patay, q agit intestina
Sanus indeles in nullo sanus
venos e tam fluido quam lac sanus
q aliter dicit ce crassiuo do hea
pte amissa in intestinis, hu
neq o hinc q qd dt accidit
in lac alind hic humenum quod chyli
Lqua qd patet q vas me
diatas effunjulas, q oj alia
venedi ad hinc solum unitur
patet et palam, hinc a ede
venunt in intestinis venae
nesent: in hoc q pte
firmar injectio fluuidi
n si in venam patay injec
V abit in cavo intestinorum, hic
patet qd die dalis gloria
n di in venam mesaraeam
mentaeae injici nisi
ad intestina, hinc patet qd
hoc venae in ponit ficiar
venae et sunt pati hoc ff
quam hunto si vel ipse
par sit obstructi et ipsi
in eadem alio encumenti
incredibili aqua.

mesent.

107. Anchoq fales scat prior o original
hoc vocabuit Basilea Valentig sumpsere
in recto sensu illigentes hoc ppy alqd
id o cet chyl qd o cet nere s redea
nam in hac duo hujus ppos adenda
bartures q q retinendi in statu
laino hinc adendae de tribuere
cy functio hunc quad sunt tale

Acer si ffelmont putavit
experientiis repugnat, quatenus
illo repugnat ratio hac ratione
quidem dicit quod sit
tari, sunde, ente a separatione
sypse fieri possit, ut ignis
in alcali quod hinc patet
quod ratio repugnat.

Autem requiem, cum in nitis cum
quia quod illud ignis sit quod calcinant
verum nam et hanc dicunt nisi alcali ignis cum
definiendum quod illud
dicit quod ut metallum huiusmodi quantum ex dicit illud
ignis quod ignis sit. et dicit metallum huiusmodi quantum ex dicit illud
quod ignis fieri possit, quod aut deducere non tuicerung
sanitatis. quod aliquid tuis loqui
de loquendo, de aliquid effectus loquuntur cuius causa
nulla quidem illud hinc patet illa fieri
nihil nos docere quia est huiusmodi causa
illa causa in ipsis effectibus nulla hoc nulla
immutans respondeo absolute non.

Precipitatio chymica operantur chemici quod
haec natura chymica faciens in intestinis haec omnia
mat in aqua lactea ponte hinc intro ut chymica
in aqua lactea effundat effervescentia.

Chemica et in primis fermentatione observ,
ant aliqui plurimum quidem philosophi
observant illa dicere natura aliquid
ut in argenti
affundit et B. optime et arte mirabiliter ora mutans rubrum
et illa
et Rapido tacto et et Gr dicunt gr. tritici sam sicdem
lupus lumpurum homogeneum
apparet, si hunc lupum affundit in cocta semina arte p cocta natura
et manus dis manus ocar
agentia aeris, calores, frigus illud quam
gent ligno illo homogeneum dabit Gr hac anno centum grana hac
perenti extricabit et cadit
argenti puriorum ad fundi certa semina in semuli kera dabunt
et nil semule apparentia nito 100000 grana si semina seguenti anno dabunt
chimile, manent spiritus homogeneum 100 plures spiritus
lupi.
Galenus dicunt in libro
frigiditatem attractricem, si ignem, si opponat huic latio semen
retentricem, generatricem, omnia spiritus et cerum quod tritici
putricem, haec tria et dicere quod nunc dicere hanc mutationem
et nil talium applicant quod
ram, frigiditatem in de calo et in spiritus et fieri p fermentationem id nunc
in ipsatione.
alumen pistolicum tuum, obtinere dicunt in tro quod p sale fermentum
indestinis fermentabilibus
qua et quinque omnium aliquid tuum vim. et nil habet hac quantitas et
deponere. hic patuit
hinc et colla chymica in istam, fermentum tuum si aeneum habilis quod
quod in aut deliquet. et
frigida pecta in ignis et terra et nitrigenteissimam et quia aut

Fæcis Intestinalis Materia & Expulsio.

108. Engæcco in hu[?] facultate ka ysan hucco[?] ut [illegible] vasis podicinari in plenilu[?] Illi naa adhuc ludica[?] quæ ut port illi manet tingu[?] nascentica[?] arterias affundu[?] p. quod tenuis & maes pma fæci crassa intestina arteria illa definunt et finitis caci glandulæ Papi & hic cicquunt fæces fieri ab superfluis carcedula ut ren dura [illegible] in ab extremitatis quos quod patet in eadem quæ intestinum inclinata fatu in tuo matere.

Per fenem Illi qd initi[?] & finis Illi in rosulatq mandrauaces q dm ô sit ung qtimatq canalis clare patet, sicco v adhuc filipii q fit [illegible] intro pongir, sc: caq introgredi bstaa ptenes fit re port Illi pte inorisu Illi & illijs qi in caq ingredi ô manet rotunda hypochondriaci [illegible] ô sphaeroidea & tunicam dit Sphinkenilq q qa bene pasta mon ut plenum riniam relicten claudit, hic yo nilq medulq sedentes qræ angin appens claudere m. ab adveniente maa aqui. eligato hanc item qui

Rima Albing demonstrant hic Illi sicq [illegible] eigtinuat canalem, sqd qd Illi applicescat [illegible] & ligamentis firmer his yosolutis apparet [illegible] canalem cæ tunicq continuatq et valvulæ qit planè [illegible] caq duplex ab anatomicis describitur ô nulli qui port, in alterg tunic appendicem tenuem pmentalem, qa dex [illegible] tian item caci invenit, cæ minim caq, alu sord de his ligam: Illi yo nklior pire dnt cæ illi ligamentum sacq hic succq aqua angin potè spkanig q ponit, cæ yolta cognatate ut a [illegible] manig ab invicem remotis qnt fieri potè Veteres [illegible] relinqt, hoc ppre [illegible] caq erat dicendq [illegible] & indecolon emergit [illegible] dicula Vermiformis cuq Hypochondria cor & colicor atq hic bilignodes [illegible] ottu hoc sang nulla gutta lactis in chyli inveni [illegible] Hic ergo cæco fari prima yo fex inveni [illegible] q ante ô erat, hoc p inde adonaqng [illegible] succq cæ, et in fatu hic fæces magna [illegible] tenet.

Pag 62.

iopia aggregari possint & a faecibus qq generat.
Videlicet nobilem quod aliquid deponendam vis
vacare voluit, si retinuit obstante natura
urgente & regurgitante & murmurante hinc illic
Ventris morbos abdominales diros incidit inde mortis
viribus inde coacervat magnitudinem capitis hinc accidit
109 Dipticus Hic ad inferiorem jam intestinum magni
Dipticus haeret & hoc factum quod faecum ferebat ab gli
motu huic dipticus collectus & remota, nihil nulla
instar pistillorum huic ego hoc dipticus facit, ne coagulum
Ejus aliquid deponere & si non ab hac onere liberat, hoc
Dipticus sustentat ad ossa Ilei & in regione lineae dextra posita
Vermicularis hortus magis quam hoc origini spiraliter
illud ordinate cessat, si flexuosus & in dipticulo via
in particulari pressus, ubi minus invenit ejus, hunc
forsan urgent in infante per recuperandis faecibus, ut
dipticus inde fieri saepe tot magni quam faecum per
menses aggregant non alias hae faeces ob potuerunt
loqui menuit, non nunquam in Jejuno vel Ileo invenimus
inde facunt inde dipticus & inde particulariter inter
multi, glandulae Peyerianae hic invenit deponunt
ut faeces cedant jam ter ut hic in appendice
intestini coeci invenimus multa vasa lymphatica
absorbentia tenuissima adhuc a faecibus quod eo deriva
ea faecibus indipticus haerentibus & illa absorbent.
Valvula Tulpii haec jus intestini Ilei praedicti
in coeco ubi haeret libere & fluitat, non huic jus coeci
applicat ab ori jejuni & inde sustinet ac impedit ne
haec valvula potest retrogressi sinuosa clausa sin
reticulata est, a quibus retinent ne ab intestinis vi
sphincteris sunt non potest, non si ob supant sphincteris
tum ob valvulam magis claudunt ob fodicho haec
fieri quae non si his summa accedit per omnis
tenuia haec vincula supari possunt, si faeces ab
reddi permittit inde ty quibus aliena ipsa ipsi

valvulae retrogrediuntur ut in miserere mei Dq
fit, ubi clysmata descendunt supra hanc valvulam,
lam atq; eromuir atq; linea vi peristaltica pote
sicsi inflamq; leviter intestina ob aversae tq flatq
o adscendunt supra hanc valvulam si fortiter
inflamq; tq hanc valvulam supamq.
Perpendicularis n. illa sacrum adscendit recta
perpendiculariter ad los lumbaris ipsq hoc po ita
in brutis observar n. dt flexio e perpendicularis
positq sed horizontaliter
Dolapsa n. o appellir hic e. Cloaca sat magna e
Stagnans hoc o cta in brutis observar & hinc
coquinir faecum alq deponere.
Actione n. respicit in canibus sed terminar.
humore Lubricatio hic sollicitudinem maca, q fecit
ut pseq illq dari posit egredq alq in semitate,
si quin venis in intestina crassa, tunc adhuc ingredi
poet vasa deferentia & ductq Pecquetiani & sic
hic licet pari aliqd diuq; ingredir inde ltq pari
dt dq phis vigor indicatur si fecessit sic colorata
lerecq tq hac in hoc demonstrari nequeunt
Jam in sectio o licita si in asino docuit Malpighi.
Putrescens faeces ex sanq sep sunt a vegetabili
seu animali alq assumptis tunc unq in accesunt
si putrescunt, n. obstrean & mane bilis pisis
adhaerens putrescere facit & deinq q cibo pu
trescunt qa minutissimis fecq ut puto fit ex
cibis si excrementis qbus hoc yo vobis indelib
paradoxq si an o in infante cra intestina crassa
plena stercoris? q infans fortiore o plenior
est, si unde hic meconij qgnir one a mea
en ligae amnii funiculi a mea qn accipit
a placenta & hic ergo generar a sanguine
mea, ano ergo in adultis a facultate
sitc humor generari potest, hic mihi videt,

ptera dq, videmq in nobis acutis sumpto primo
lenitivo unde & purgante singulis diebus dato
clysmate manere dq, ut fieri solet, & nulli cibo
& potui nisi ptisanis assumptis, ne tantum feces q
ficaddecassent manent hinc ergo maa lenes neptitis
quos nsario accidere dbt, ptera quoad eam dbmq altius
quem patiuntur feces p 2 horas vel 30 circiter, sicut observa
vere quotidie) & tantum maa alcalescens accedit, ut omnino
fit hos feces fieri putridas si quo acidi quidam & hoc de
biles ut in infantibus observatur & in egrotantibus, sic ergo
intestini recti ore solum in cloaca fecum a cibis relictis
5 ex humoribus illis nimis se congregant pancreas, aut
hepar aut renes magnaica & alia vicina ac intestina
alterans mutentur.
Quando sic nulla pte quos alios in eius feces tales fuerint
Valvulae oblongae simulibus cuadilibus & motura,
lidescerenento & valvulae tabulae quae faciunt ptera
A ligamentis tribus hic ostaa musculosa quae coli 3
series fibrarum instructiarum quae hic & hic filamenta
trahuntur & nigae valvulae in hoc intestino fiunt.
Hic tenuem an colon ore crassiori quae filamenta ac
ligamenta dissecta & hunc hoc intestino porte
expandi, in paralysis a fibris hic liberi.
Inflexu varios habet (1) e flexu coli (2) flexu coli ad
hepar (3) ad ventrem (4) ad sinistram (5) flexu dexter
Initio coli primus ptera caecum a mole fecum
Glandulae quae dicunt acetabula lacuna pelvis quod colon
habet loculos dissos a aliis intestinis & ptera patentes
& qui multum stillant mucum & hoc ubique quia hic mucus
detergere dysenteriam & diarrhoea n. in aliis
deponere possunt & si deponunt atrocissimos do
lores patiuntur, sic ut dicunt q in aliis deponendi
feces apparebant qui laterales sunt.
Hic de omnibus coli hinc exposuit de hoc
aliam structuram intestinorum hic quam brevi

(tenuia quod plurimi gemiunt) & hinc cognitus
spir deponere aly. Vicissim hypochon-
driacos feces dat plurimi & ideo libertatem
mandatisse applicantibus hominum
obnoxii qa ut plurimi q primo pandio
veniunt illico tey accedunt cohibendi
tacere & turn edenty pro spir deliberadante,
riosa hinc comparent spiritus coli addenty
utrum & sinistry hinc in loco immedio spir
Rabofichum in hoc qrão obtenaui, hinc
nihil qd an gravidey obtenaui qd Rebella
fulcata (Rayskolk) vt bovis hyeme pascuni,
ille humoris utroq hypochondriq pareat
hinc fomentorio qa intestina satu secundinq
distento oia intestina sunt pmum & fit
colonuslq ad Thaucen sinq flux ut sitq
feces deponere possunt & hinc alis tum multis
tutis, forcis stubcantis pdit gemiti.
Lubrica n. spir mucosa apparet. hinc calculis.
n. cinis calculosi habet. q ligamenta n. ligamenta
musculosa coli recto adhaerent & hinc hoc 3 liga-
menta diuaricantur distincta & unde rectum
amplectuntur & in colo fibre habeviores qt hyps
intestinis & hinc et eq longa hinc hinc facunt calculas in recto.
Impulsa n. (1) nulla remoua qa calculus
abest & (2) qa lubrica superficies & (3) qa via recta
seu pendicularis hinc hinc nulla remora naditer
hinc fo q difficilicio laborant hinc faxdin
haeret unde haemorrhoides deqlq pitea.
Feces segetio pandet alar
bitrio mea mentis & tuta
ut si qs reliuae velit quilibet
leq a molq augeur ita, ut
Irritet n. si m. globq de saccharo q anim cogar aly enumerae, hinc qa
multis ille coqt hotenaly deponere, o to pt summes nus pauniq
aeriomei & mole sic si nuptiq cymiosis, facy antea dicty & simulen
tuptiq jiciuty mole ad fecit, & a malis vari in uno q cuiq ferah
eq fecule unitant nerus ad tuq mq docet q oq negotia hia fecesq effoi
relinquendi in mq solum
maxiem eq hinc cuiq, & hic

Pag. 66.

Hermiste incidentia
nulla p quod sic est dum
mori, in hujus cadaver
apte q Rario in illo loco
calea memorato accedat
facta incredibilis magnitudo
dimis intestinalis ad calcem illi deligg
ley replet divina fece,
hinc ergo dare potest cui
Lateralis incidentibus multis, n. in tribus locis, qa distinct expandi vagtali hac cuti
Hypochondrio a linea explicat
fle potest invenian hoies
in Sanium a genel tinl expandim & tot rect cumbunt hinc hoc
p septiana alegde cly de intestiny hat fibras fortiores ac colon & ceq longas.
pleny laterant, forte aliqt accidentes, si hoc fibre cintant tq ex gtrahunt
calis aquinidg in tque aliqt dicunt intestiny rectu tq colon qd in dno fi,
hinc hoc raga circulantis brasaccipit & sic ora primum sicum
dnum q s plgassumit mem
degenit aly x aldane o lat Hicq notanda (1) qd ad finem recti multy pri,
limiti sit tanqm n. notat quedam inveniar (2) qd tota interna recti superficies
viscera tube fortissima aqlitq sit glabra & lubrica & 3o qd ad finem sphinctris
In recto fiunt haldane illa
fibra latitudinales, sic coli inveniant columnae satis fortes & tenues, q fa,
valuea ut colon hic ceq tinent ut inn o fle insti port, sed bi qd columna
recti a o sentientiny hinc hac insta valvulay facunt re fecis lanati
q hic fecis venunt ovi tenny
x cogni aly deponere, qd potest sphinctere sic ilico egrediant hoje invito.
qa cogni potest egredi, tedre in Hac fonstrumenta o sufficere ad exceden potest
Recto decumbentis, in cogni n. hac oia aqquiantur ucri adulto inveniuntur
aly deponere nulla hinc
fecis tridui. fibre ergo long. tnici cognit ha mechanismo aly deponit
x orbiculares, qtiacta accant valulae tunc porrectis st qa in ppne se gtahendi
empl: x longitudinem recti
minuunt hinc fecis ingen
tes qj sphinctern.
uncus angustant o fo claudunt n. cingulo o pote
nicu nlt & hinc ctis dianetro angustiu tro o clau,
diu, hinc aliqd hic incedere dlt, utelae in tribus ap
paret si aly deponunt tqe illud nigro valulos
fit explicabile & glaby si fo ity claudunt tq nigro
redeunt sic ut sphinctern in porrana st nolly
qd ante nigrose sq nigro assurgentes hac claudun

qd a circulo religat, & sic potest claudi ang
o sol raue sphincteris stringilicra sa pis
intestini ponit ergo erant anatomici, si
dnt qd sphincteres se possunt precte aperire & claudere
circa columnas alvulatq, hoarum spectant.
& hinc retinent cibos no cadere posunt ante
sphincterem antegr antq ei, intra valvulas
has po ponunt theca dosa sinegmatica, q sua
lige boso faces duras obducunt, si yo hoc oddeo
ut sepe fit in horibq robustis siccis fortiter gerere,
centibq, hinc q Haemorhoidibq laborant, qa
fa nimis dura & sicca & raro alqd ponunt,
& yo sentientes kneorum patiuntur dyspnaeo
injicit dlt q ad intestinorum faces lubricant & hae
morbidae accipit, si lavatus net qd faces
deponunt.

133. Sect intestinis hic potq passim gnatur ghdam pote.
Seratae illi musculi te longe alter illustrat ac
ab aoubq deniquinum sino ab ipso Eustachionale, columnae in recto po
n. putant hor a diolqtinq, antibq intestinorum ad rectq, hi id retinent
a hac fact qa intestinq sejiando liberant ab x valvulae, ha ponunt ut
urethere x pude anterq & posterq ab osse sacro, tbq Coccis secundum
& hinc q hae fibrae solq gspicuae ad latera, & hinc ex sessimae hic summi infq glandulae hic lai oq cop,
putant dim. ee st p alibi; ha fibrae po ni h hae o agunt x expendunt
undiq a jitibq accedentibq omnino paulo hinq hq, hanc neq fal zdeq
defectendo fini intestini recti in semini, sicut solpin pote retaurian p
d hinc Carato sphincteris his o pressigtra, injict dq Claudi ad zpri
hunt sphincteren sinq & ejiciuntur, & hinc eam cibq patet, & sepe
alqdiu poit nec ingta ut in gellis obser, alter q deficiente faecum
vanu, qbq hae fibrae dbles st, dnata (ut cepterot) pun
2dq ulghan fibran o qd q hic annulq x hinc n haemorhoidum
mobilis st & ha fibrae undiq q hic an, udetur ego a q sa-lericaama
multo insenqm habentes hinq neario nita pendeat.
dilatant aperturas, sic ut han actio sit prino
suspenq & thustenq tenere intestinq hic
sphinder ne ingtur, 2do intestinq dilatare
& purare actionem sphincteris sequendo
sic ergo fibrae longitudinales intestini recti

Pag 5.

a fibris coli complicatae habent primo intestini
recti & plagam impedient 2° sphincter ani, & 3°
elevatores plq elevant. Hoc quoque quod intestino
Sphincteres: hic videtis annexi patet inde qua facile dura in egestione eag
quod mathematici falsum in facium dolores ad os illi sphincteri pertinge ad urethram
cuiusq medicos s. dicunt sphincteri tot pro clausi (chi e hi musculi, et circa urethra et intestinum
illia a. mane negant quod eg quod latera dolor sentit, fuit fistula ani vero quod
fuerit si quidem ares tunc et relinquunt si bene curam qua haerent in his magis
cicuti is dolor contare quod sphincterem, hic o dolor quis machinis mechanicis
sphincter calq se gestabat quod quis jita cuiusi exhibit egestio in fatq quod hoc elevatores ani, hunc et quidam
quant pugna et nisq quod bessimo fly o fitatio i ha sumto et caue egestionis
plent cavalitem lacunis in recti intestini hoc locutus capacis pri
hunc ego patet quod sphincteris quidem, quod muco plenis talicue in nullo observari
valeat se tol quantae data hunc mung et quod possice exprimi, si illa defigitur
ut ne spatio incipiunt
remaneat, quod patet jtem hoc aly in egressum o nunc summis quod dolorib
p exquisita, in nuq gesthat cuidi hoc in 4 dies aly o deposuit ob defectum
intestinum recti regulet mui, si timo fere tenesmis laborabat eod tp. ac
vlcuta sphincteri egestio particularis inferior est, fuit quo curabat hoc in cabi
quae potest ut negotia quidem et qui fuit de clymate molli et humido.
exclat.

Solq in hic illa vista est ut Pharmacopaei
clysma injectum in anu hois fortis in intuide
post stili instrumenti. si quo hic paralysis e, ut
in aegrotis decumbentibus observari, quem habebant
Hypocr: dt. & quo fibrae longitudinales & elevatores
fierent paulo laniores et fere duae partes intestinae
Degorg dt in intestina i hac nuce catra sphincter
haberant si quo dicto clysma sphincteri opponi, et
flexanari. si vero diagnosin hunc mlq do para
lysis ani

112 Inde mach? ex aliably fibris ex regularibly fibris
Una ergo pis fag e ex substantia pis mane in solubilis nec mutabilis p
pos, altera ex mis humoribly chylopoiesin. nunq a knee et Caniores
e sphaera, ergo patet quod intestina
sint cloaca mi sqnis & in oeconomia chylopoiseos e hic ergo quod
humoris iscen aqua et offatium fluxq & orificia hay tam ampla et
cuiq chyli: hoc ex facile ut post ipsa mera cerasea colligi usq ad
pilorica patet, in mera fere intestina ipsa & hinc patet quod hoc alter
si sani Eung patet quod
alius nalq o dla o dimar. troint crassa facer sqnis deponere.

Lædrent fæces, q nihil in ulcere ponunt
accipere nisi q accipiunt a sanguine materno.
& fæces reprimunt sanguinem pleni stercore a Sphincter usq
ad recti intestini.

Cur intestina crassa sicca
aspera maculentiora crescunt fæces nec
promoviq potest nisi magna in intestinis unde
sæpe tot ulcera & tot. & hæ capsulæ stomachi
ligdecapiunt q magis minuunt hæ a facilis.

Q pingue do sæpe intestina frequentiam
mot. muscul. totius corporis, et pulsus q habil
dant habet adesse stan membranar cellu
losam & q muscuby magis eo major copia
hæc membrana pinnis q & pinnis emittit
ob q. cellulis adhibicas pilos habet nec accessant.

Cur pingue do q habet uli mane sæpe fit
fitis sympathia facit lubricum magnitudinem
hæc mentum fæ hæmorrhoidis id engi
pingue. Erga in crassis intestinis et sacro duris in tenuibus p mistulan
tur fabidissimis stipper q dulcium usq ejus motui.

Cur uterus habet adhærentes cellulas flatus
fæces & sicque q duriores fæces eo sanicibus
frequens hæmorrhois q obtinet frequentius in
ipsis q duriores fæces est, q dicit q a vena hæmo
rhoidalis comprimunt & tunc impedunt ne
vehere sanguis q tunc distagnatur & sic
& sic vena locata restringere eo ponunt.

Strangurie strangurie è ⊡ stillatio stillans
Dysenteriæ hæ sit cum membrana
intestinis ejusdem sit teneriorem q è fæces & crassius
conatus deponendi alvi, strangurie è vesica
solido q flatus cuspis pulsio p repiaris
in in pelvi

Cur recti ponit in pingue diniam
ut possit deyden & repleri a q
spiritu liberi remanere.

fermenti ut dt Helmont.
q putet separari in append.
[illegible], s nihil tale q
n. [illegible] mucq gtinet.

Cum cupellis q [illegible]
ceu si musc. adderis
& diaphrag. è sequutam gutten
calculi q calculi q sunt
colli vesicæ & sub ea posita in
testinis recti hæc ubi illegens
enutari q q do hæc recti vesicæ.

Mesenterii actio in Chylum.

113. multo dicat, quam a motu [illegible] intestinorum dari chiant in lactea hinc potest quod hoc obliq[illegible]

Mesenterij ortus ay dicit en lumbis multi alij jti amen nisi tenuis ab ij jte colo, ubi mesocolon, e duj, plicaty et en 2 bis membranij qlat in qj media hoc tti, nicae cellulosa, in has vasa ejj decumunt anteriora venae venis vasalis ymphatica q ppio hoc ad intestina acce, dit et ea plq occupand it ex intestina involvit.

Vasa Lactea ali quem intestinij omni prio ffoant tuni can musculaem, tolly decumunt pentestinij, et mandibara excelentes mesenterij, et in mandiana cel, lulae duplicii decumunt.

Vasorum lactea, ostenuitem nulla cutis intestinorum pa, ficatur et en 2 bis membranij quae hinc element fun. ella vasa lactea transeunt per musculosa et emergunt et tunica anteriore decumunt, hinc videmus, dicta jti fluida posit transeri, solidis q' jti solidae e capitis e compacty. hinc ea e tyx q intestinis glae e, et flay pendet a polita superficie xae inventis e e ally

114. Undeque in ita parvulos quidatis intestinorum functione Italij vasorum q nulle semulo adeqjt fily fela aranea dicty. et vasa ne mox ulnae filij veria nicae cepisse videndae nolis [illegible] e majora, nec ad oblq dictis e hano ladei dii compora ventricular tunicae q et tan coracea et duae et in nerq pondy sustineant, ut quaerat affunctis excepti q bqdam in chodis q et q pectoris intestinis ad alij dep ferrens q [illegible] en, i e dem fren a visceq opponet in jndetis hepaui celely q extirpent, ut et Gymnatitis [illegible] medasea attingi ruqui vel dissent vel ij spore pepoq affunt quibus unam alteram et Thal [illegible] Nonnulla dsenarij pluria eqanta, ad jti, qui in 3 v 4 minuta fi encumt [illegible] Quinti et in fren vacuae ad sacta utey [illegible] in cadaveribus det colam vidi, illa inspectus vacuae nulla arte dorta et v vq q a pangos cenedata jti [illegible] nia incidat q dicunt qu [illegible] 3 v 4 minuta redant [illegible] fecto lacrymas aqui ut q [illegible] dulcia alunta dat Cit immanitey, ut a [illegible]

115. permanent q vivinq in q jti vitam.

angustias n. vasa lactea Tot addemi hae in q plurat nej humanum est minora qm vasa anteriora, et pta q in adoe et pta et in pulmonq pruni cpa [illegible] ij venas ad [illegible] circa lumbos pqt [illegible] se in 2 sphuetey, et hoc affirmij [illegible] q [illegible] de Praeter acere venae. Vlq arteriae et aorta emulgentes vasa dicty thoracicty tin dolgem [illegible] lituo ha se decurrens brus nonlaus et intestinis [illegible] ae quit cra vasa hoc vasa q jti 2 ne hobit tunq, et intestina [illegible] decurrent ad jpsum qd intestij jti venam hoc q jm ar [illegible] ne q defeqjt q [illegible] intestina q [illegible] ad mesenterij [illegible] et [illegible] decurrunt in nos i nominanat. multant [illegible]

116. coeunt ad unum qd in oi pte intestinorum
videl
creant &c. hoc clare patet ex 3 vasq; quin
runt emittunt simul lqem qd prius p
singula fluebat, tenuiores hi findun
pter coeunt; in Lacteales canales.
canales hi fingunt a venis & venas simul
fluidas, genus qd clementa impedimu
gescea adgant
alteratio pte qd opposita motu & repercussio
manano p
Lactea & hint pnz hy in ypo intestinorum
illa sacculus finda ad valvulas mesa
ten.

Actio Glandularum Mesenterica.

117. recta o pulla tendunt rectanq; o nulla obliq; canale
30 o nulla tanqm ad tunicas valvulas usq; ad
cinqmum & qd hanc valvulas altiores sunt
vasa lactea secundi generis, qd sunt glan,
dulas. facta injectione mercurii in vasa
primi generis qd sit mercurij in glandulas ypos
ramos & cum qd glandulas est pleni &
& oblint multos ramos. in his chylus large
fluidus repit, vlang in adhaerendo
tunqd ad i. ipsorum in se capacitate
primi generis & secundi, generis & cundi
et longe amplioris qm primi generis &
in 2 generis vasculos obtuliq; valvulae
118. Ipse Glandulae sunt antiquiora quinq
qd glandulae vasa in mesenterio sunt e qd hinc chylo noli
a chylo lqdum & cernerent & colligere,
tiaret & hac ratione qd tatu-
& qd cant, & hinc pro ductu deluar
a glandulis.

nisi pmo gangrena est de
structa hinc patet qd stimul
ac alia data applicari ad ma
intestina qd hi post renovari
lqem non recaet, hi qd hic
fere chint tum custodes ex ge
duent ne in lqem post renovari
mum hinc patet qd stimulis
lqdlibus ut alcohol plata
nalata diu illud tenent
bi-lente alterum ob pte ad
tenuat qd multitudinem ex
oppletione videnari
lactea ob lacentinem
mesenterii & cellulis hujus
ut clare is denudant & qd
pleni & putant hac reducere
lymphaticis vasa in lumen
ad intestina, & multae cellu
calent in eum magnum
pendet agere & qd hac et
in vasa lactea in venas, qd
propagari ad [illegible]
hinc attenuat & qd
Mesenterij in brutis long
aliud est qm in homine ut
hoc tot glandulae in di
mollis pulpis repiuni qd tota
brutis vasa dicit, in
adnectit qd glandula magna
tum dicta pancreas a cinei
a cellis in his glandulae vasa
abst distinct ab alio parenchy
& vel. In hoc ipso vasa
lactea cum reliquis intestinis,
appellunt ad glandulas
vasa oea, in brutis a qd
vellam magnam, eng lqdem
exstinguunt hinc necesse
qd accedat, in vel lymphaticis
tur in vasa lactea ad glandu
lam cunt, ant qd facq
cum bonem it, ut qm
ac in glandula cneul
runt dni lactea 2i
generis.

Pag 72.

Vasa lactea sui generis et
congenerum plura, insulas
facientia sui generis et pancreatica
majora et ita ramosa.

121

Chylus vasis suis sui generis
e longe pellucidior et albicantior
ut lact. fere sui generis et cum
dilutior fluidior hinc mgis
lymphaticus, hinc ejusmodi
pallet. vide Nuck Conyers &
Klinjsch. hic demonstrat 122.
after: neger: a dint et: de,
flectere ad has glandulas
qa. ante dicta e intestinis
infundere humorem suum
album, plabile cute e hic
equidem mopacem pagam ad
ha a. hiant in ipsis 123.
glandulas, cum docuit
Conyers: sequenti exprimto
q. unicum mercurium vivi
in alter: neger: ap. tis glandu
unemit q. globulat hanc
in eam cavi, q. d. pinnigadhic
plast exprimto Nuckeiqui
mstio bene pastinat ad
alio oriffi, adare ad hue
calente adrocate ut de
unendite thalitate, semi
diaret, apto addore imentpatam
in negent & interest vasa
lactea mire ejulta & tu
gentia
injicit Conyers in vas primi lacteum
effecant se delat negentem
fiter, descendere ad glandulas
Cum unent q. vivi hae
ut in primo exprimto glandula
fitera multos nemo tibat
hae glandulae q. fiy fiziti
haud dubio chyle hae in
affre dant ut in ipsis
et vlo infit

120. fote spiritus &c uti plurimum nervos adducunt
ad pter omnis cutaneam et molle valde ibi
illi. idem agere ut ligat aliqd dedicam
hic hic ad negentes vidam nervi defert
et effundant sua ligata.
Malpigi fut q. dicit te mente mente in
bruto ad lymphaducts ad quos pitely red
negentes et ad glandulas et ad cystemam
degere. Nulliga. dt qd ab alterno antacido
pedis reasanderet ors lymphoqueus qd ass
get dlyp ad lacy negentem pter ad glandulas
valvula n. ogo vasa lymphatica plant valv
os spectacos aptum sua cryptes chylifer.
ligatura nacti majori carg qute uno id
tubonem morq. cum aqute negentes &
uter pemea tacenter videlicet vasa
lymphatica alter o apparentia.
hoc doctetq. officum in elaborar lymphe
in arteris mineris serosis vasis sanguis.
e hac qutiva & totalis lymphe.

Ductus Chylifer ac ho in Chylo

Hic primo visus in eq. ab Eustachio, pter a
pecto descripty et deventy, pter a Bartholino &
aliis, hic ductus habitq. fut pcanali ad ductq.
chyli in sgnem Stellig pter q. mere in vasa
lactea dt in intestinis cum lymventy nasum
vasa alba in negentes o dicentes ut ducent
hinc videtur pter a Stellig hae vasa sunt Chy
ductus Thoracicus e canalis q. ex o catulis
pter, descendere ad glandulas ductus recipiantur q. in illa pridie
Lymphaticis peleminis vasis q. tant hae
et diaphragmate.

124. Actio a diaphragmate ad cavitatem
cysternae in buccis thoracis deinde
descensus pulsus aorta quo tam valida
extremitatem pedis in sinistro cyclopedit
pulsus ictus expellit sacchi dictum
thoracis, ois a liquor quasi per humidi
tem ant. in telam cavam, et
chylus inducit in telam cavam per ductum
impla sexnarum vasorum egrit et
chylus potest ingredi in vena nisi
sigilat in sanguis venosi per quam
lac fit? hic fit abscissa aorta per
pulsantem diaphragmatis lungis. Nihil
descente et chylus intra pia cognosci
hic vulgo prae chylus fecentes sicut
vos a quibusdam chylus adventitiis
ad cisternam et sufficit relinquit chylus

125. 2 adrahulas ha valvula deprehendunt
in a spatio vix digiti lata, quod facium hunc credibile
ha, hi dicunt legi et spatio,
quod pulsus indeas ultima deprehe
epistola responsa ad mea de gland.
Malpich.

sed ipsa potuit hanc ex primis aliis,
ph in cystis caribus, si sunt sanguine
pituitosi ita primi dentis ita addit
ut si inmittas digiti in valves pituitosi
inficite regis primi qui per many for
tium heris, et si digiti extraxerit magna
vi intestini per nunquam.
Et in valvis minimis ipsi e quae tactu
spontaneant in mollius apparet.
quod ad motum pulmonis inde dicunt, ad quod putabat hinc vi in lepus
Cange in thoracem et mensuratae quae ipsi freis spiritus per
pulsatur et mensuratur dilatat thorax, secundum descriptum et adventitia
ita in dilatat pulmo.

Pag 73.

Vasa hypophysis adgland in decur
nent inde Nich. quae sacci lumbar
ni decumunt hinc in lusgl. fit remanen
sacci lumbaris plexus hypocaulary
quasi ginentro ad alios Bartholi
alias adscendit, similes
fere vesiculis seminalibus quae
se cavitat lymphatica, chylus fere
inferioris inde Nicho. Malpichy.
ex post prima primi sceni, quod
in canem vix funiculum unum letu
quias, tot pecuniae et illi statim
incipit ligas, totum tegunt, et ta
cum hoc lymphat, solid liga
tuvandi spatium non hujus deant
vasti hae funiculi hanc indant
funiculi lymphatici venosa effundunt
in cisternam chyli, et hepatis, ascitis chyli.
Lymphatica hae a humor tunicae
ex, et posita quaesit ut alium
in a hac vasa venae venunt
in materiis similibus, et quae in totum
chylus fecit et plo majores qui alia
Rayschius hinc hae ater. vel frugunt
et valvulas in latis ita fit deteg
o pecunt, ergo clude quod lymphatica
fit pis tenuissima lymphatica, quod haec
quaesit ad a ut spiras exigit
cyrosis fit gamen venenosi spiri
n. alitercat est de ita.
Ductus chylifer
ovi, ut nat ad stomachum ingressi
e pruvis dicta de gal. ductus
iter pari elatix ut vorse, quod dia
neamo et stomachi ut fluunt et
et sellig a. per latelat hic ductus
et hinc incidunt, et quae pecu
sunt descriptum et adventitia

Sed ut adhuc supra dictum est, ut diuersitas
in tractatu de vena asiqqa
a diuersitate in eqno dicunt qd altitudinem 32 pedum et, dot frangi 5
p hunc dictum in Cyprianum licet quia frangat e qa citra ad manum vis
ut valula ut Lomnerstinis
valulis, colci uli quemqd 126. recesnet. qd ad ac chylopeorus
3a manu qasa Venatale hul, defecatio e repao pites ligdu cum sua
clana & pupulais enna ximan
hian valula qusq e in qno dulto primo cistyrpha totiqeporsredit
si: se reposit eqnis sunt carne tra chyl qd pitte de mongtuhu
ad eq hie equs venos ycotiqe Bragonis & tot qqe nobile excepto fotte
hyleh, rehoire ad celebrande qd pitte ca tiqqnibus e motqille potest aqi
pupulenia, si volunat cq hie pitti vacuqset in vasa. hoc in stitu hot
do pre dictq chylifera pete lagq pitte qd fecet pites recedere qqecan
eqenare, et vena pupulare, hoc ligq e valde notabile, nunc ubi e
& hie patet qd pauca chyl dicunt magis solut qr hoc ligq sorqeyx
se tot pot inter 2 & hie venal Cauteo chant hie hoc ligq
unda chyla, magna aqua lumen sorqy & deducunt ad chyl.
Ad Lymphla pai pites usfinis assumdaca ubi ude magis mirabile
qeus hunc chylo pai admittag hoc ligq qq hunq assumasorag ke
de admittunq pai eqdemdi, in hunc nara cerunat tu manet
ter pites qstituit hic ligq pre sorqy hunq assumasorag ke
sqnd alienar & pites docunt qqr ad qqq: hinc qd hoc ligq derang unde
Lomnerqd aa fola lymphi venosa hoc ubi mirabile & dicunt qd pites usq
pulmonaly picardi, cadis, plena maneat qu id hoc qqqecar assi
magna, hasq se ut erecent mutao ut cocto qnq. unde p. hoc
in hunc dictq xacqute & cocto fiat dicunq pomarhome sang
cradius ad jugulare expaq acq assumat qdemq cili qq ea illo
pite mno ad jugul: innatum hunc ad lymphla totiqqporis ycqpet chyl qd est lacq magis chyl
se miscet hunc chyl sanguinem qu qq pueat in pao.
ad cor veniat. & hic patet primo hi humanis & in qqemno fuetqut
qu chylq se ocaunt in mesfolum dqqsti xacqet claborati.
ten qui pulmon, qq mno sed qq chylq cloqacti ubes legies ex qqitis cu,
tti o qqe hoc ligq ibi dicit solantiq ad xij cor redeunt hoc di
chylq decunat, scilicet utq hic cuautio hoc o mouente repetu in
cristyrpha totiq qporis admittecar
reoudq veniat ut sqnm chylq solua.
jam mistq eqno
mutari ut hoc in hoc cor transeuntiut hi ligq & pulmo e
ley & tonu en hoc ite, is qnq appendij oq valq totiq qporis.

Oes humores quos exprimunt pricordes tum pulmones tum cordes tum arteria tum venæ tum cordes tum etiam pulmones actiones & hæc ō tota discussiō.

humor aqueus liquor transit circulacē duplicem agit.

Lymphatici quos ac qlibet ō tenuia eo transeunt per plenum vasa quos 2. oris lectis nostrīq ē in aorta & hac in Cava pulmonis vasa transit hinc q 1° oī Chylus ē transit p pleuram vasa, & oes venes vasa & ductus lectis do spirit.

figura & reliq q assumulacē facunt et projectiones p ante cavace et figura instructa rhumeis &c. hinc pq undi q accessit ad cordis indent p pulsate & assumulacē p vasa.

127. Spiritus noster mirā jite qd tal V pteca in illa V et spiritus q et jites humoris nroq oī Chylus V & musculis ō ossa.

Sales illi in qualem in naturiem indole, natura sensitive regulabilibus Paralelgi qbus spiritus magnes signis & hæret.

Nabrice putant vulgi et Italiq fit mtq obstructoni aliquōē qd is spiritus fit in glandi: mesent: ideoq to qui fieri pontē in vulgē fiant s tizana tone instituta in pulsis cadaq; lanos docetaro illi observan: valor s mina vages ut ē gli Stenonis Wartii: et qui et scinhoter et Glanmesa facta mesenteriū plexq in glandulis, i affecta observantur et cantela hic summa ē posita in vasa lactea stoq minima vel in cutelis orzuno ōgitum de lateno & liqdi hinc patet qd zan dolent ecundi et hæc gli: et Stenonis hic magnes

128. Geospantf nti regi: qd hic admittit regula certa ē gli: et glandulis pulmone nisi Chylq hic admittit il q obstructiōē facere possunt. i a. obstructio fit hic fit spiritus ad glandulas.

129. Arteria in cavantegtur emittunt liqd spiritus humores & vasa lactea spiritus hos alcalent.

Calor aqueus sensim pitais atte, n. vage humores, s certq gradq, eqpis n. certq gradq, fit certq dra quoth n. 20 qdam gradq, et infra gradq, qqlacē, acis et 100 qdam ultra gradq, V ē circulē cala a-q nros rifolvit humores, ē illo q nros spiritus ē nacis, fit ultra vinfra et qdam coagulant.

Venæ Cibulæ cutis has Sellig de, monstrant in tractatu de Colenas, q dat trahens cubum decadaye facit en ea sacq, implet V & Cren, oris destillat venæ Cibulæ et in ōdgcais mīqdas, 3° et venæ lacteæ.

Pag 76.

130. Aer qui scat: aer in et fere semper hunc
interior substantia aer quoque, dum
An dicebant de arteria aqua, et tea aqua
quasque ~~Kuent~~ dicebant populus graec
et latini venas venae scant antiqui qui
non dicunt venas nunc: Hippocrates
vocant venas minas et venas canas
Quis dicunt humor nubecula in qua de ita
leis quas apparet quoque in iis pitly
quod et in arteria et vena et sic quoque in
alis jitlyquos quae quae quae et in leis
in hac parte medius di hepar et receptaculis
glandi et vasis spuashant bivalvis
et in venis. auricula ambae cordis nec
arteria ne vena et receptacula mus
losa quinque 2a ventriculi cordis, vena pat
in magno sinus uli arteria magna
et amplexant et ami pater ant
et pulmonary nec vena nec arteria
spirant spiritly alicujus. Sed a vasa in
ipso corpore non glandi sunt vestis
excatrice cordis nully et plus certa
cordis vestis ally accipiunt utrique
a venis hepatis deponunt in sinu q
nec arteria nec vena applicitly et
longe ally sinu quoque si de hepatis quis
nulla dopliuo et in venis in arteria
et in sinu quoque contatos cujus
vas venae et apportante venae et arteria
centen.
Canalis quisque nully glutinum in arteria
et vena quae quae non vitas arteria?
127. Arteria ac congaeo mathematice de
figura quae et in parte circulari
dein circulus vigiti pendiculari
et ipsa linea recta et in quibus
parte circuli deinde ambiguit circulo
tunc cum desinitly ire spatio et cong
recto quinque ally linea duplicata

silua dueis pedes pepliorum circulum
tuendo cong obliquos, & simulatius
circa bulbum, nec minus tenuis
nec quae libet, sed velut mxnore
tricuspidis cordis sinistri & quicquid adhibet pennis & pars.
Sed ita tota quae est ut ipsum arteriae pulmonis
ipsarum fierent unitis, et nec una
ex eadem semitu omnes de venosis ast,
rias spiranos.
Arteria quoque repleo e cong ti aqutut cong.
haeos dentrameslaterales nisi adalis
spiritus virg i simile attendit.
Nulla e q ~~[illegible]~~ valvi dari habet quisquis
nisi in exortu in cade dentis ad pulmonem
in ginglio adsty eius, i ipsius est valvula
arteria, si cordis.
Varia atq dr primo rare longitudinis
aorta in e fore ovi pr det coronarias
illae circundant ea illae aortae adscendens
nulli dat ramos nisi adpicardi, quae dia
fit cordis & det pleuras, mox costae
dicta aorta & si pero. haec omnis
spir cod n. n. & gsonum emulgentes
ex cabenis seminales ex arteria pte
hinc inde tis gonulis sitado. i ipsi di
vulantur dcoh i sinistri rami cuppesta
omnis.
Arteria a sy habet alias tunicas alis
locis n. q repellunt p omnis foramina
ipsamentis suas membranas arteriae
& sic ceteris utilis.
Nulla arteria jacet nuda in ipsum.
sed membranula involuta est.
~~Membrana~~ venosa di gorci illis nulla
ipsa apparet e ipsi pductio haec mem,
brana cordis pericardii, quae mutqualis
est feminae, hoc tunica consecrata
utilis illis quoque ipsi huius usque ad ligue.

Cellulosa hæc sæpe est des morbos n. ai hac inflaõ, suppu rationes, ulcerationes & hinc aneurismata fiunt fieri.
Vasculosa ē illa ut Ruysch dicit ex ramis arteriarum stigmatis, & hæc cal arteriis coronariis ramorum, n. hæ repletæ replent totam vasculosam

Cellulosam huic asseruntur musculos, qui musculos, jacentes musculosa, hæc a membranam ductus a pericardio cordis, quinque sunt regulæ glandulæ dictæ Willisio quæ tendunt & dant in arteria muscularis.
Musculosa hæc & glandulosa accipit principium ducit facit earum quæ & vulnerantur & nodos.
5 Tunica ē longitudinali fibrarum, hæ fuerunt minus extendunt arteriæ & carnes manus & pulsus cælis.
Vasa capillaria attollunt se atque emittunt hic dicit pulsus in nulla apparet vena nec degenerat nulla arteria in duplum vivum.
Quomodo finiuntur arteriæ? arteriæ ad venas pertinent habent varias positiones ut Ruysch illa extremitates & in dekomiano & quæ supplementum pt. Nalpigi dicunt pt arteriæ & desinunt in reticulares plagas Ruysch: demonstrant hæc tria alterum per ō ulcus.
arteriæ in venas aperiuntur & degenerant aliquo halantes respondentes nulli venæ hæc non vetus indentur: 2º degenerantur ramis media in quæ effundit sanguis. sæ in plexus mulliæ a effundunt sanguis e quo, ut ūtō arteriæ.
Aorta ultimo distribuit ors suos ramos in sinu adnexi varia ē, primi generis velunt vulnus secundi generis generis & sinus.
quin quam sit finis ory arteriæ respondent arteria sanguis nulli velus. hæc transeunt in reticulares plagas in venas. Ruysc: quinque vel tres sequentes hæ sequē ōtt sē. plerique degenerant in vasa venta quæ exhalantia & absorbentia depositia & est vasa arteriosa ut in plethora ōadē sex ōtō velint, & in plethora ādē fundit quin nulli sanguis.
2º vasa sanguifera arteriosa degenerant in venas ō in plexus & hæc est exactona nulli sanguis
2º vasa arteriosa sanguifera degenerant in cor ubi nec in venas nec in venta quæ fundunt hæc est in locis generaliori dictis.

Si illa fites ō tangent hinc recte
velut dextra in venam sinistrā, si fo
ramen impedit influxum in venas. Vena
tunc remaneō abstenat in medio orifi
tium cellulae in qua effundit et tunc
illa sequent densitatem illa quae accidunt
si fo. accedent plenitudine cellulae illa
collatā et tunc item influxum in
venam. hoc id in toto genere intestinorum
caetera vagantia sunt cibi et lymphaferia
id potissimum. hic nunc ultimo hepatis
est item multiplices.

133. Vena vocatur canalis qui per eius mu
cilly cum retrorsum qui ut arteria a
corde deferunt. arteria a dimidio
qui triplo, sextuplo minor qui venacones.
hinc fit ut quae accommodare possit ad
diversas multas additas rationes. hinc
hanc potest in arteria libere plethoram in
in vena adhuc adhuc hoc.

Numero foramina unus caverna ubi unum ostium a vena et 2 arteria sci
gulacenta fonti. in aliis omnibus locis qui
dependent tot venae quot arteriae
sed vasis valvulis ibi plures et forte venae
vide Kolleij de balneis.

Valvulae quae manent ubi in spiritus
in ostio venae ad cor dependit tres in sinistro
2 semilunares quot hos invenimus valvu
lae ad in quibus singulari venae tam
unam qui tenuis, circa hepar et
valvae species ut 2 ad emulgentes
circa fines manus et pedes valvulae
ubique et nulla in venae cava usque
ad hepatis ut ad venas magnas et
cava expressos. caeteri ut dependent
a corde manent a corde venatis et hus
in et differunt in alegde et 2 alegde
et differunt valvulae et hae
in venae e quamque impedit nel re
in tunc redeat.

Pag 80.

Valvy ergo e qd putant aliq q dubiq i
venis sint valvulæ.
Cui vena ô pulsant qa notis absolutè
in fine arteriæ.
Vena unitis qpulsice ovi ex arteriis ô
ea loci ubi sunt ex arteria emissis e
omni qq ex finibus arteriarum i fit in venam
cava glandulary.

134. Atchæ x vena pegnam semul hlu pyle
qoris eddam hma hlu cyplea tolignea
sæpe qrevena ô ter hæc ipsamenti ô
valvulary cavæ.

135. Ves vena in toto qoe i pte Columna termi
nari ad 3 loca, ad cordem fit vena
ex ascendente mucovena cava ex
vena sinistra parisia in capitali ex hoc trinio
formari venosq sing alle ung vessq ffs dighs
vent 4 sq cordis lobis x ubi nasci vena amu
tit 1o q ad figura q fit sacq cracqut ne
bran musculare satisfortè x du sing
venosq dexter ad Eustachio pulchre dexipty.
alter finis e vena pulmonaly q cor ty tolt
pulmonem dexter Dm via magna
vena venosq y cordi appropinqytem
amittent pqua vena x cabeat i
sacq 3 finis vena e i hepate ali ves vena
nescientes a laevo in unq finq venosq
ic fit sacq ige s dlang x ci cuneresut
illi tunica carnosa muscularis q dr
tunica Glissoniana. obenate hdsang
magna venosq dexter x sinister pulsent
et arteria, q di pisally manifeste appar

De Circulatione Sanguinis.

136 Occupabat Harvey circulationem cordis
mirabile quidem, sed ea agebat
ergo in incertis totaliter inquietudine
ita incidere, ut indigerent et gemerent, et
navis ut eant et dolores huiusmodi
in quibus et hanc, primo volunt gnosar
et lege hic magis. Sanguis illinde requis
ad vitam, sed requiri quis ad quia sanguis
et dan quia et requiri illa mutatione
et alkalia intendunt et et maneat
ita maneat, nunc cis sanguis in arteria
descissa est et quibus requiri lumen et
fit defendunt lamines, in cra arteriae
si necant, ut dent arterias jugulares
et sanguis missio et in secundum
maturitatis.

137 Negat ex hac modo arteriae sit major
et punctum dedere vulnere in latus lateris
Illicitus et punctum secuti et canis
in uno arteriam capitis in altero vinculum
apud caput et ad pedes manetur lucanes.

138 Hinc patet quid in viscera ergo hic
sanguis notare vulnere in parte adeo patet
quod ors sanguis qui vulnus effluit et fiunt
dilectis et totis quod. si in dura schaeffit
nihil nunquam hoc fit si arteria discindi
parte in 3 pondere adhuc effluent
arteria ligatur hoc aperuit et secat
Vulneraunt: in 2 canis unus ligabat
arterias femorales alter et ad caput
apellat carotides, et illi cani unligata
eunt arteriae citius effluebat quo
et citius in morietur.

Pag 82.

140 Videbat Itaque illoq; motu dilatabat
spiraliter Itaque ut in Rene ad 40 lib
et cum ergo fortuito bypne acte pranti, hinc
coptant unde illi quinq; not potuerit aqua
et coptant exposit hinc quinq; hinc not haluerit
ante multo et ergo ob esset quinq; in quae,
141. vicinitate. / si cum tentacula et nervos liqui
erat in altera pite arteria renalis cohaerent
fulgalat
142. fluentibus. / ad cor et atq; ori arteria mei
illa quinq; mere. / phane arteriae et quin
mere extinxerunt parvos.
143. Sive ad pelvis interna et multi depleri potest
adeo deliquium in ca a. vericuli via
aliqua quinq.
144. Vertha auricula tam ample et ut port
2 Eas. Va gutturis ergo et amplis et rigens
musculis, quibus filiae gutturalant cum
obturantur dilatant et copiis opit cum
cordis atq; gutturis cadiculae et dilatatio
ortificii cordis dextri. haec auricula diuidate
pite accessit succulenos diuidata pite cordis dextri
cordis sacque ventriculi atq; quinq; gesens in hoc locopi
totiq; pors pollis supra port circumposita musculi
150. Sinistra cordis angusta valvulis ori auricula
pote venis quinq; valvulae obstant a sici
cotens venis ergo det quinq; fluxad cor.
Si aut vis cuadu et quidem aqui oppra
ed cum momento q cor gtuct et auricula
relaxari et q cor obtuct et tunc auricula
et deplete.
151 Si ad dextri et pleri squi sive obturato de
qui ex tunat cor sive gtuirgit, v. tot cum toll
et quinq; gene, et semnaui pjecti ex tala
cedis gtuctipunt squi s illa opmunt
ulti kedo ob uli optiuae ergo pmuni
acta squi pelli et clenae valvulas
Vt pondera tha muco accedit ad pelli
hinc valvula point obsaeder s ultra

Notq cordis fit, summum aliquo
pericula ob duo fit detractio in liceq
qua in his duobus fenestris respiratio sine
nota hi depuncti de denudari possunt
ita ut cor vix maneat ab illaesq
q typo cor quasi incystitis lenis
dentes & simile tunicae respiratio
a spu affluente in hac arteria
abo sing similis tumentes et plica
nonnunq auricula similis
flaccescunt eo tpo q sing inflamatae
tumide fuerit hoc flaccidus in
auriculis spu fit eod tpo, 3 plica
nonnunq tunc implent spu manente
unguiculos singulos premit.
eo tpo q sing flaccescit & auriculae
flaccescit eod in tpo sing &
auriculae tumentes hinc implent
sing venosis & auriculae eod tpo.
4o eo tpo ipse cor utq & eod
tpo q palpitat ita ut qi se ipsum
dilatata cordis & quasi sing & auri
culae pulsat, & quoq se q palpitat cor
cum abo spu q sing circulat.
eod tpo q cor circulat arteria
2a magna eod tpo dilatatur,
& quia cordis fit spu in sinu & q
auriculae & sing venosi turgent
haec nunc sic fuerunt sinuosos.
eo tpo q cor nunc flaccescit cela
gen q tpo a. palpitare & sing
fit cor a pulsat 3600 in hora
pulsq a. 60 in minuto secundo.

Pag 89.

Vis a. q cor impler sanguine venoso, et eadem q cor citer repler. exponendi qd Ttio sanguis impleat quoto evacuari, si copia eadem sanguinis in eadem.

qd incipit ut a dextra tunc auricula & sinus venosi palpitant et se contrahunt & ea in palpitatione se contrahit, & tunc ipsa auricula palpitat simul in cordis genere palpitatio fit. similiter a. requiratur desinit cordis sanguis extrahere & plenus pot mate sanguis adhuc sanguine plenis videte Senety & Cassalpino in opt. physiatis 39 fiat Realdus Columbus & Galenus sicut de circulatione sanguis ante Harvey. & Harvey ô m. dixit hac omnia sp exputa singula confirmavit.

partitio de plebe animalis generatus aqua modo simplex in ~~mas~~ partibus aliis altering animalis.

Microscopij hoc clarum Leuwenhoek demonstrant ut in ranarum pedibus quin ed sanguis in corde circulat, hic in varias abeunt sententias

169 Nec Themoscopij & ~~[illegible]~~ de posthumis Malpighiana.

Lymphatica ejus ∇ oriunt sanguis & e lymphatis, fala. in quo e alcalini ergo lymphatica potest acida et sylvius a. volunt ex lymphatica acidum o exprimitur & gradatim fermentis explicare o poterat.

122 In cordis illa pt phlebitis qdo lignis cuiusdam fulminans motus facta ∆, qdo vegetat in magna laglena licet coit ∆ io has qui bullas magnas ejicient, vocant fulminans, qd debet phlebitidi a Mariotte. & Hall calor themoscopia adjecerunt ~~40~~ io qua fales motus in corde ô pt. qd themoscopia ~~[illegible]~~ corde auriculis ~~[illegible]~~ o e major calor quam in cateris partibus docentur

Cor ō rectū ulli jte quod ī emittit a
vasa & lātt 4 hinc ōnificia, ltū soli pricardio
rectū, licet nunc in suo situ coita
ut ad ōes jtes litere pōt mosi, sian,
nascēs pikardio oriūr vani mirabily
mli, tē nunc p hoc vasa pricardio annexa,
pricardij ō pforāt & Gr aorta, ī emittit
tunica aortam membranam p lātt quē
id fit ē de atria pulmonali & ar,
teria venis.
Pendulij si inden pricardii tunicam
jter tūc illigātur qd cor q dam.
et pendulij & fulcē ad inferiora ff re,
nam carōn, hinc ō in nobis pendulij
ut in bruto n-ili cor ponū horizontaliter
in nobis a ponū horizontaliter extrans,
tē-
Incumbūt pricardij ē membran
plena, q & quesant i medio dē
mediastinū hoc mediastinū ī cor ō adest
dividet in 2 cava ī hūc mediastinū
ac ad latera sed ī ibi ponū ca
& aortā tertia cava, & hac ductū pricardi
diaphragmati accrescit. hinc incumbit
cor pulmoni pricardio diaphragmati.
hinc in vacūdule cor lanx aliquātt
ētt qm ī ulq plenq ē, ut hanc hydro,
pico ū lanx aliquātt ētt qm ī sano.
Vis q cor compimitt ē eadē q cūtis
ernia ymmitt, ffio pulmonis pmit
in membrana pulmonis & hac membran
pmit pleuritis hoc pleura pmit
cor, q n-nunc ē caat q pmit pulmones, ē aēr aqua, ergo pmit cor
eadē vi q cutis cara, id ē pmitt
ad morphea.

Pag. 86.

183. Hinc gelido cor machinam esse aptissimam sanguinis totius quasi recipiendi.

Fabrica ejus est quemadmodum accipiat vasa sua primo a corpore, quorum semel e cade egredientes emittit vasa coronaria dictas quae ibi in cor occurrunt et toti cordi vasa sua tribuunt. Si haec autem repletum cor tunc valide pressum quasi absolutum et exactum nihil nisi arteriae apparet. Verum haec arteriae deprehendunt alium venas, quae currunt in sulcis, primo descendentes venae coronariae et dictae a cuniculo dextro cordis venae, et eruunt tandem sese suum emittit apex ad ventriculum venae quae ultimae arteriae accipiunt sanguinem et valde parvae, et dum accrescunt sequendo negotia facta in corde dextro cordis sanguinem emittunt et in corde sinistro arteriosum emittit, quasi duas venas dissecuit per cuniculum dextrum. Hae arteriae vocantur cor. Quae singulae cordis quasi actae sunt ex lana pallida, ut in cadaveribus et tamen nulla color videtur adeo parvae, tot cor albescere nonnulla sunt et fortuitum sanguinem lytica sunt et relaxantur. Sin circulus per factae absolutae nec quasi actae alteri mundae in quod vis sanguis ipsetae arteriae deplet cor, et de sanguine cordis. Ecquis vis quae cor repletum deplet arteriae ores. Haec autem sunt reciprocae. Hinc est modica quantitas sanguinis expectuarum vitae sanguis. In auditu Kedmio. Sinistri cordis cum una aures quidam de cum venis fibrosis musculosis a limbo mirandis ortis. Hae fibrae musculosae quae decurrant prices hae dy funtal ad fitte kedmea trying, unking ex medio hinc in illa cum medio fibrarum ex ortis fibrae superiores quae cum a limbo extenuat implantamur libro interiori quae ab interiore limbo ori, cum degerunt in cum limbo.

H quae vocantur fibras utriculares

& hæc ars aquæ capacitas est minor
& ergo quæ ex sinistro ventriculo exit, ergo
etiam plus sanguinis cor contrahit quam ex
sinistro exit.
Ex a dentis liberi cordis fibris quæ carni-
nisty & pleræque aquæ quæ fibrosæ,
dicuntur, quæ semper cordi hæret.
Sed cor venunt nulli venæ nisi
arteriæ aortæ & pulmonalis, nullæ
fibræ nervosæ, quæ ipsum per cordis aorta
& pulmonalis, nulli vasa quæ ducunt.
Hinc veni qui omnes hæ arteriæ
esset motus cordis, ergo cor a sanguine.
Veniantur ergo fibræ nervosæ
quæ erant ante tractatæ

Pulmonis, Fabrica Vis Actio.

Pulmo est 2 genere vasorum ad
vas dissas actives, primo est vena arteriosa
2o est venosa arteria & vena pulmonalis,
denique plexus reticulares.
Larynx habet ab anterior statuit est
radicem linguæ, illi ponit ut aditus
cuius est apertura ejus apertura.
Larynx est tubus in cui quinque
apertus ut est epiglottis quæ obtegit
apertura, quam ellypsis est quod
cor transcedere. Larynx ut
defendere ejus vim dolor ille
est 2 de Epiglottis hæc
hæc est cartilago valida
quantum habet quod tenet
lingua & nulli habet musculi
ergo nullibi potest trahi, potest
deprimi pondere, & hæc epiglottis
est cartilaginosa & mobilis ubi
deorsum & antrorsum sunt insita

Pag 88.

ergo vocy Epiglottidis est ut arceat
ingressum extraneorum aeris volantia,
sic in ratione stylii ne alia quae
simul introeant in vasa ad
pulmones. ex stat cartilagine Thyroidea
Cricoidea et Arytenoidis.
Larynx est apertura mediana
et superior canalis aeris et Epiglottidem.
Larynx vocy est ut primus faciat ca-
vitatem ad pellem, 2o hac pars
est solamodo cartilaginea articulata pro
ligat et parte vocy motuy applicare
sunt ergo Arteriae arteriae hae ex stat
segmentis cartilaginis formandis
cylindri inter, et ipse pticade
fect faciendi et applet nervy
brana musculosa Epiglottidis hae
segmenta cartilaginea ponunt
ossium et in pte juxta alscilla
in hac qua dicadjacet ossiculum
qui Cuneiforme dicitur et in
circulum ossis hae cartilagines
ante et inter eundem quae
pte non clausae ad arteriam
et clausae colli, hae ad arteriae
sunt et generatim spectantur
hos ancy et Ligamentum medium
Cosa pte dum Mediastinum fons
quod sunt ad vocem efficiendam ad
arteriam, et vocy Cartilagines dilatan
contrahuntur, 2o pente longitudine
et redeunt tendere, et Epiglottis
fit colli recedunt ad se.

Reg 19

hæc oppa arteria licet membrana
nondum complicata glutinari
dicis, hæc in parte aliquem fere nihil
billa habent cuticulæ aliquæ
quæ illa ossa undique tegunt amygdalas
dulcis, et hæc ~~mag~~ gluten defendit
ab aëre et hæc nihil aut nihil quod
in tussi hæc undates quod arteria
ob parte collaris quemi
3. a pri est Bronchia quidem,
liberate ex oppa arteria hæc
quæ sunt cartilagineis ossatis
ut oppa arteria pulmo et oppa
arteria ad quod stelma thoracis
emittit bronchia, quod sunt in ut
potest eas pulmo implere ipsarum
pter thoracis quemadmodum.
altera differentia quæ facunt segmenta
arteria pskelet sunt, quod bronchia
quæ ut mentio est pskelet ex per. cæpa
et triangulares, cæpa polymorphice.
ora hæc bronchia quæ licet circa musculos
possunt pri ut arteria addunt ac
elevari musculos vel addunt ad ll.
et in his latis pulmo quod ad
aëtem extra, ad alter pricti
audi vero seca et in amplis cartil.
cæpræ extra 3 membranaceæ,
qui admodum plicatæ sit gyrum.
hinc hæc degeneres membranaceæ
pri fant ut possint dilatari, et
in cartilagine ita obliquat.
hinc sunt tales ossiculæ.

Pag 90.

Arteria pulmonalis dividit ut bronchia
vicinum bronchiis, sed altera pro
bronchio ultimo ramum, illi sunt
et inter se longe pulmonalis rami
quamvis arteria et bronchia dilatantur ut
bronchia et ita arteriae aquae vehiculum
aeris dividunt et potius superficiem augent
et faciunt plenum reticulum. hinc
fit divisio magis quam quidem in quae
nonnulla arteria pulmonis et ductus
picandii et quidem maler arteria
minor nonnulla pulmonis et ductus
a nonnulla illa ultimi bronchiorum
cadunt se illut una quod cadunt utraque
decumunt uti bronchia catenulata
dividunt in ramum glandulae illae
vicinae quod magis dicunt bronchia
et venae et majori
oris humores quam et longe leviores sunt
arteriosq; sed quis arteriosq; longe pulmonalis
et lacte, sive carni. Vasc. et quis venosq;
minus et tam compactq; quam arteriosq.
ex ultimis arteriis accipit sanguinem
figuram quae equivalent hinc illi solum et
quem nanetur ergo fluidum hinc ideo
effectum pulmonis quo congregantur
a hanc explicata sunt et facta.
Respiratio fit 3 modis dupla, 1° inspiratio
aeris, 2° detinetur aer in pulmone,
3° excipit aeris expulsio, dein ipsa
expulsio potest et aliquot pulmonaescere
quamvis respiratio sit in momento
tamen magis donec existunt inspirare
et illes momentes sed pulmone mutatq;
quod respirare aeram suam 2° tota
hac spatia quae aer jam inspiratq; et
haeret in loco addione in aer
cum et labor hunc spec equus ad
hoc primum aeris inspiratq; hinc sunt

ignis augeri minime expectari melius,
ergo et haberet in quantitate, sic enim de
e ergo illam exquirendum in ut 13 adi
hinc enim ignis illlet duodecima
pilei magnam in centro, unde quanto
ergo plus est, eo magis frigescit: hinc apparet
quod aër affumptus ubique latitat calidus
quam ignis, nunc aër calescens quadri
accepti calorem expandit se ut pulmo
spectat ad a retento hoc aër expandente
se expandit pulmo, quia secunda expan
sio pulmonis 3 spectat ad aër emittit
et hinc affidue in momento pitegul
naris facta est minores.
Actio pulmonis ad ut inquiramus, aër
rela hoc expandit et non est expi
ratio nisi aër a ut qui in eo
expandit, si capacitas et capacitas
nentis cordis ignea, expellavimus,
mento alia in primum.
Res ut pulmonis ad respectum cordis quod
in mar nam quod est, vena hic habent
in plangreticulae sicut in arteriis habent
ad potest magis fieri ministri quam hic.
In pulmone est ita ut circulatio quam
plot quia hic et ergo per hanc arteriae
et circulatio quam plot quia, plot pulmone
in creantur, unde patet quam calor
hic ut circulatio, hic nascitur hic
minus calor nullus ignis calidior
ergo quia unde venit et hic in pulmone
et hoc est, ergo cale quia in ignem non est
potest quam venit et unde dextro
ventris sinistri pulmonem venit et de
dextro sinistri pulmonem.

Pag 92.

Inglini humores qui sit q̃ ex venis in
arterias transiij ex illis in arterias in venas,
humores recentes sit ~~in~~ q̃ sp̃ humores sp̃ora in
venas deducti sit in sp̃ vias chylferas
adducti sit, & hic in pulmone fit intima
miscela cij hoij humoij & hic fit cola
tio in pulmone q colat ~~in~~ ttri effectij
circulatis qd appareat in cucurbitulis
sali spiritalibus sp̃ns qa pulmo ~~in~~ dilati
tur & tunc minor fit circulatio, ergo
rubedo fit a sulphure, ~~et~~ a nitro vitriolari dit.
qd aer ~~in~~ admiscetur sp̃ni spiritus patet
si cani vivi in vena inferiori penis acqua
aeris tepidi statim pituitas circulari & x
statim mori canis.
aer in pulmone vent ut spiret calor
sp̃ns q appulmone circulari.
Sq̃ in sinistra arteria pulmonalis ~~in~~
oij spiritum, ergo videtur caro spiritualis
& angustia vasij hic fit mana ut x
spiritibus hic lit fit oij spiritum qd a.
Ent in initia venarum pulmonalij ~~hic~~
sensim crescunt & majores fiunt hinc
in venis pulmonalibus oij minime primis.
& tunc lux in illis ~~sunque~~ & tunc
rarescit sp̃ a pite se dat illis.
Arteriale dextra usq ~~in~~ ut illa spiritum
sq̃ in hac haset cogitandum sp̃ hic
cancellis q calite fit q carent.
20 ~~hic~~ demonstrat quam multi illis
in quantum quantitatem illam sanguinis
humoris qui ~~in~~ cutea a pulmone accipit
ex pulmone oij sp̃ns ~~in~~ cordis in sinistra
ex pulmone ttri facit in sp̃ns qui
cordis in dexter sp̃ns ex pulmone
in spiritum iiscq.

nulla guttula illius humoris venit
ad cor sinistri, sed nulla guttula venit
ad cor sinistri nisi prius per pulmones
transiit.
Ors ipsum dicendum est porosas esse in
cor venas venalis esse porosas et venas
pulmonales. hinc in pulmones ipsi
ors delegatur.
Ors chylus potus quos venas primo quin
ut in dextro cor sed ille sanguinem
in pulmones ergo ors chylus ad pulmones
tant hinc fit hanc opinionis ex chylo prorsus
iii Exed hinc venesti ac cualia ipsum
ipsum dulcitatis an in ipsum et Valeo potest
revera sane ego nil acquit nisi succo
vegetabilis tenue in hic succo mutat
in naam vegetantes et hinc chylus in
naam cualem hi chyli fuit et di
passe uti ors o. fing vegetantes in
cualis illo chyli fuit fuit relatile, ipsum est
pulmonis calor tenuis videte di
Boyle de ipsum tenuis mechanica dulcitatis

Artenae Vis & Actio
In humores.

Dari Hydraulica est pars Mathesees,
Mathesees vero pars est dupleen, 1a pars de fin,
plicibus corporum hypostatibus sensibilibus agit
et dicitur pura 2a quae principiis argumentis
bonis et gravi ratione deducit ipsam
sequelas, hicque dicitur Physica, et huius
pars est hydraulica cujus leges adscribunt
tubis huius artis inventas nostri hui,
mores et vasa quae non mirabilia et figura
hua agunt sequuntur solae fomenti adhoc.

Pag 99.

Data n. huic regnum hic data, nyl
1º canalis magnitudo & figura & 2º
motus ipsi canali, 3º huius velocitas.
Circum ducta hic philosophia quia antiquitus
est tu generaliq; ad mathematicis quidem
hactenus q. de canalibus elasticis & elasticis
& canalibus conicis & cylindricis demonstrata
et colligunt, ut hic hydraulicis modo de
finiunt, nyl quod patiantur humores in
canalibus elasticis & non elasticis conicis &
cylindricis, sed dari momentum ipsi quidem maxes
momenti, & hac ita in ordine digesta
quod hac a hodie scripsit D. Hermanus
in sua phoronomia seu libro Physico
Mathesseos in quam de solidis quam de fluidis agit
Velocitates ergo ipsi quod fieri possunt detinuit
a magnitudine cordis sidy & diastole & systole
& aqua quae expellitur & haec est 3ª admirandum
ulla, ipsi quae in canali definit.
Secundum microscopium injectione haec est 3ª
admirandum ipsi quae canali non in quae definit
3º enim cordis nyl motus musculorum cordis
& arteriarum attractione, quis cordis solas pendo ad
motum in quae faciunt 2º effectus utique
calor quod altitudo in solis partibus fit
hic quod calore mensura velocitatis 3º secundum
ut emittunt ignis, in vasis aqua, sic
certa arteria ipsi certum apertura certa
copiam ignis certo tempore dimittit, unde
velocitatem mensurare possumus.

Sensibilia haec regula fallit, n. arteria minima microscopio injectione detecta dentur, ut numerus arteriarum, hinc in minimis et minimis eadem ratio, n. magnitudo canalis m. dependet 1º a structura canalis, 2º a liquido influente, et ego ora vasorum aorta habent orificium, hinc eandem aorta habent figuram nisi flectantur, antiq. polic. multa fuerunt et dicere spongia esse parem, chyrurgi. s. hodie seing crucis vasa eaq. flexibilia.

Bono raciocinio si o. nervi quantitatem cordis et quod unaquaque circulatio totum circuit, quod quilibet quantitatem cordis depende ab ejus circulationem evidentia ita esse pro quinquepedibus intra certum tempus, sic et pro nervis in corde qui, non pro et hos simul expelli et si pulsus 3000 pro uno centum hora, et 3000 ÷ 750 medicae sequitur pellicum circulo.

Vasa non sunt cylindrica, quae figura epsa fit, si et circulus AB a gyla, tenly ducuntur 2ª lineae parallelae et cum his lineis dic cylindri recto, et conica quae figura 2ª et lineae B. B. a circulo ad vertices ascendunt et in uno puncto A tangunt et cong. dis, altera figura est cong. inf. Si ipsa cylindrica fig. i flexibilis deprimatur ad A ad B quia B ad A et extremo resistentia augeo, si yo A et B descend. A et resistentia minuit.

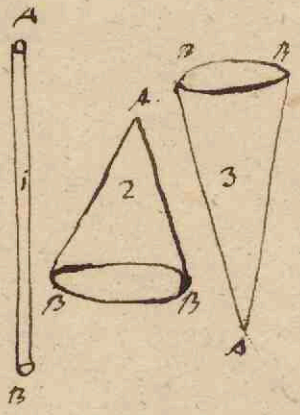

Pag 96

§ 213 Itaq; n. ois arteria eo momento, q cor expellit sanguinem, dilatari & si o expellit, ita q; trahium fuerit minores. Veteres opinati sunt hanc expansionem fieri a facultate arteriae

Nam ac. tikimas, item arteriae adeqit in intrudas, & hac arteria d. qit, sunt qi a manu fuerei, sic ego hae mad & plq sunt, qm si sibi esset quissa, si digito detrahis, & se in pristinam aquatalem restituit, stacet haec tractilitas nisi tantum poterit.

Plena n. nulla pis cpois nu quicacicula minime poterit credi qm stateria effluit, qm id fieret nisi essent plenae

In cadaere haec haberi & tuerisidem poterit, si agitando partes ita pias eiu vente qm in mortuo, n. meminimendre in affectio molestivis arteriis, plo capacior fuerit qm q acu pierat

Flatu Sumebam fistulam arteriae pulmonalis, & ligabam eam ad unum extremitatem & ad alterum item alligari fistulam aeream & inflabam, hanc fistulam & vulneq arteriae inflini acicula & cadebat qs. in folla Dita ut candela angustiqueri & tandem venit, usq; dum redit ad pristinam capacitatem ut plo mina huic de arteriae elasticitate dubitandi.

In minima n. ois tractilis arteria habet finem & finis o tollit eam capacitatem s. it gdem in sqq mengs o in nulla ut de mea circulie.

Quam cum e. arteriae habent facultatem qm se angstant 1s a fibra Elastica, qa cpq Elastiq trahit omia Elementa in se,

2º quia extra ó ex membranis ê vasis ipsis plot
huic si vasa hæc minima ipsemi et aptiua
canali minuis, ni membrana vasculosa
arteriam fit ex coronaria arteria ramus
q arteriæ est ex coron q arteris reliqs quis
hæc membrana vasculosa habet suam
musculosam hinc si musculi trahunt
et vasorum tunica fit latior magis explicari potest.
§ 214 Vel musculus n. sanguis ex vulnere pro
fluens ó ê ex venis q ex arteriis si c. in dorso
manu secas venam et ê sequi sanguis nis. hæc
sanguis in vena, arteria ergo ubique est et exhilarant
sanguem.
Microscopia n. Ptolemæum dem pedis una
minima expendis et oculus microscopia
et videmus do cimumera ee vasculum adhuc
sanguem punctis subtilis magis.
Injectiones Ruyschiana monstrantur nam
Bramos ee vasa et qq hoc ultimum suae injectiones
demonstrant qd oes membrana, offa
cartilagines tendines et cæsites quos ó
gestent lamellis membranaceis et hes ee
falsam substituam vasorum sic ergo lot
quæ reliquæ qd ee arteriae i vasa arteriae
ort ergo mutant humores 1º pondere,
fluentis sanguis 2º p qualitatem suam
3º p resistentiam pristinam n. hæc ergo
mutat. 4º mutant humores gtem
et figuratæ conoidea aut i cylindrica
si sanguis nosto nulla ê resistentia et sanguis
maxime ~~[illegible]~~ sed jam sequentes habet resistentiam.
§ 215 Repletus x tota moles sanguis quæ
ê q in arteriis sustinet ê ob resistens
n. arteriæ sanguis plena, tum a. quia

Pag 90.

gtrahere possunt, sanguinem expellunt a venis quæ
plenæ quæ id quod deficit influendo restituunt,
& acqui logicum bentibus quinimo, ut nulli
gratis portae vacui, jam ro tyrannus quod sanguinem
ejicit ratus est manus huic sanguinem dari dare
gratis & sic restituunt sanguinem influentibus
fuentes venosa & hic tantum pro sanguine addi,
Lata autem guttae ad gtractiones vice versa
Elastica quemcunque dat sanguinem injecanti
& qua tum sanguis accipit guttae ejicat & gtra
& sic guttae dent tum se restituunt uten
Lege Elasticitatis sequi & pulsa impingens
in chordam musicam tangam, haec
incurvat & pulsa omnem motum dat & agescit
sic quoque chorda & sic cor guttae motum pulsa
de extructa cum sibi tes chordae sic trahunt quae
manu, huic calmeacum fuerunt creatae
quae Cerium hic pulsa cadit quellatum ac
accessit o ro pulsa sua in appnovecedit,
ut cor sanguinem voluit.
Ambientia dy & sua quant ate quibus
incumbit, & sunt vasa comprimi quantum e,
& sic sibi totaque calcanea mutentur vasa di
quinimo & minora fuerint, sicque resistentia
augeri.
Angustia in vasa quinent tantum magna
at resistentia condisquanda.
Unde pulmones. Sicut tot resistentias ut
aorta in quam motum ejecit dilatatione &
gtractione huic cordis yete mirum
in quem pellere & pulmones quin cor sinistri
stetque in hic nulla resistentia nisi
a figura vasorum, sequitur. fluit cor motum
quem accepit & inde de mensum
titus resistentiam, mutum e. motum

facit humanam gesten. n. s. vires totius
mundi oppositas motibus in unum punctum
tendent totum gescent, si in unum quem majorem
motum habet alterum tendunt, sit tranquillitas
tunc aliud quod resistentiam motui opponat
habet, sicut hic cor et quod ordinem resistentiam par
et ejusdem aequilibrium tollit.
§215. Si ergo supponatur resistentia, illa
valde magnum erit, si hoc dicitur supponatur
a rationibus tyc. aliquo pondere, si vasa dicunt
esse integra, tunc pugnant impedimenta
in genitalia et motum et calorem. n. ad
minimum. Ergo hic accidit ejiciuntur, ergo
una hora tot millenae Zo trajiciuntur,
quae videmus quotidie ipsum fieri, cum
tunc videmus cor et cuam physicam generan
tem unum pro toto quatenus in infantibus
et quidem calorem motum.
Cum ergo solutum quod dicit resis
tentia quae augeat pulsum, si hoc
vacuetur hoc dicta fiunt. n. dicit
pellis quae pertinet in venas et
venas in cor et dicit in venis impedi
mentum tum pulsum regenerant
tunc resistentiam facient et in venis
illae quae sunt contenta in venam
pulsus et dicit supra pellem adeo quod
et quod quae hunc nos mecum
et quod in tamtate tum et motus
vasa senea.
§216 Synchroma sic hic tempus pulsus
nostri, n. c. cum physica quae cor quaerunt
dilatat arteriae et quae arteriae quaerunt
dilatat cor et hic cum eadem physica
regenerant in pulmonis offerunt.

Violenta actio dri q ô omni ex iusq ſt in
qua ſs q ſt entra ~~qq~~, ſic cor ê caâ q entra
arterias ê.
Eod tpore n. ſi ſumis VC 100 globulos
perfecte Elasticos, in linea recta positos
ſ intra ſpatij q dam coercitos, t ſi ſumas
ſimilem glob ac certa quantitate motus ſpiritus
in primi glob eorum 100, t ultimi globi motus,
rebiri a radius eadem quantitate motus ac
primi accepit, ita Hygenius demonstravit
Humores nri ô ſt plane Elastici, hinc
hic fit ſucceſſio motus ac oeſpites motum
ſucceſſive, ſ hic tpus tam ſpy incedit ut re,
ſpectu nri ſit nullus n. tota dilatatio arteriae
fit intra $\frac{1}{7200}$ piten horae, ita ut a nris
audiri ô potest, an quo ab aliis auditus potest
diadyti nescio, n. ſt aliqua q intra 12 horas
ex ovo a matre enclusum crescunt adu,
lescunt ſtant generant decrescunt mortuum,
forsan ab lis tale punctum tpois respectu
nrorum sensuum nullus audiri potest.
Plenitudo n. pulsus fit uno momento
ſ e. ponis digitum ad arteriam manum quod
pulsus magnitudinalis pulsus fit in uno
momento, q t sensibus judicari potest, ô quo
ita in momentis observari
Vena n. ubi arteria in pinguedine ponitur
ibi ô sentiri, ô quod ô pulsat, ſ quia energit
necessariis ob pinguedinem minus Elasticam
ſq ob illos incumbit, hac de re intendi requirit
hinc ocus dilatatio fit sensus.
§ 218 Renitur n. arteria sua in quantitate pulsus
Ut ſqper in fines arteriarum q ſt nulla in re
alkunt, ut in vasa encephalica, ô ubi
retro in cor pellitur, nec in coronarias.

Fluet n. in vasis quibus è spiritus quia spiritus
è, sed cum sit è cacqua quia cor expellit, nisi cor
spiritum dat è, sed spiritus et plane deinde sit et thoris
tho spiritus plene in vasis spiritus quantea circa de
gtinebat.

Systole sicut spiritus quia arteriae di-
latant, sed quia arteriae et descendent, et spiritus et qui
descendit, sed quia spiritum hinc spiritum expellunt
et hinc et spiritus et spiritus è intro et recurrit ad cor.

Fluxus hoc è bi momento observandum si ponam
intra minuta secunda (quia hic in tracta di-
latatio et contractio et quia ut spiritus expelli
et dilatantur et spiritum accipiunt et hoc licet fieri.

Saltus pulsus saltus spiritus enim contra aut tufien
mane in ultimo sine quantitas cadit in
ultima tractu arteriae, sed saltus observantur
et sputo fieri ea quae et quia cessant contra et tracta
ut observari in quam aegrotum digitis computis
et stipando erat, et spiritum indicant, sed quia indi-
putabant spiritus aliquid copiam ei mittendam,
qua hora aut plethorica aut tenuis hoc est
tziendo) et spiritus lucar parabolicum sed ali-
quando non expellebat, aliquando pauloque. robur è ictus valor.
Dig Magnitudo abscessus diametri in contra
tractum et dilatatam hic in robur et dit,
magnitudinem differia è, si potest esse multis
magna et si è robusta.

Plenitudo quod hoc est è plena illuge
nisi quod in deficiebat in arteria cujusdam
in fortitudo quam obtinet.

Aequalitas determinatur a volore et mag
nitudine ut et a plenitudine et a nu-
mero. è quod aequalis tardus aequalis ictus sunt.
Et quantum tardus aequalis, è aequalitas in magni
tudine, hae tacuit quantitatem arteriae.

è quod tenuis in systole offert
aequalitatis cum pauca
numero è multitudo ictus
intra dat et quantum stringentur
in arteria

Pagina 2.

Debilis pulsus cum tangit, in aegrotis si
in uno tantum pulsus calculat vitium, quia
in his vacillantes, non tota intra ultimae insi-
nuatio systolem et diastolem continentes
utrumque quod bellum optime obtinent, si
homo sang. 24 horis sepius hypnotizet numero
solum aegrotabit pulsus, si tunc de quando
et libet libet longe alij pulsus quidem cantem dy
dormit, alius et dormiet, alius et dormiendo etc.
§ 220. Sputum cum debilitate violenta et magnum motu
in latere dextra ostenum mungit nigro nigro
et cum se gravabit et extenuatur inplet. Sputum in dysp.
alij tum ut sese forman solidi illat, in hanc
vela agit cum se gravabit gravabunt et gravabunt
gravaggy solidy
2e pinit latum machanum denominant si
lenea recta hanbent, tunc in puncto pinnet,
3e in cumatum si minegalit in ramos nullos
tunc nullum sit tum sputum in pedi tranquillum, cum
in minimis vasculis fee albigit sputum
in cumatum dica 3a alterum via et recta in et
instar pinij in reticulans et ulling.
Mechanismus dicit quod sputum aliquid pendulum
cum pinnis aliquid pinnis tunc ens quod in pinnis
sese gemmum in obstaculo, si so obliquum tunc
et tum ut sing. si mure applicatus in cum asten
ita pilli agunt ut sing hinc tum respiran in asteni
quibus gravabit mutant in asteni. hinc ego sputum
tum primum quod pinnit.
Ergo ornamenta cognitate pinnenti cum asteni
adhuc si sai globy sputum pesum a cymbe, mungum
recta pellis si ut hochy (een hoepel) quedam
hinc indetes sed puncta factum in manente
mutatum, si pone mure asteni adhuc sputum
Injectis in cum et in Cartis cutenia in globy
globy et nolly in ut angulesicidantur ita
in e reflenium, hinc omnia in globy in manente
diffymoty.

nisi ē cerata, ꝗ licēat secta reuformare
ꝓtinuandi ꝗ hui nisi potēt ultimū una
pte, hui si appellabit rotaē, ꝗ putes circulū
si decant ut lanterchi ingua pleni dasciki
cōtēdes, hui si appellent cōdx fit alia
nisi ē alia rotaē,
altitū ꝗpetuū pendet ꝑ nisi ex pilleā ex pilla
ꝗ cōdēs 2o ex alaghchata ō ex nisi
qui pilleā nisi 3o ex aqua mutū ꝗ qua
pilla ex ꝑ mentem ulta mouentū te.
Ex qua pantes ꝗ ij ꝗ nisi mouentū 1200 ꝗ citra
hanc cadunt coagulata quia pilla ex ꝗ pilla
fiat ut ceram ꝗ ē idalatis nullam nachuai
pēt accetari cū ꝗ ltū altitū sitū tar pcuū
ꝗ ratū
altenuatū mutū ē ꝗ dēpto rapla ō plenū
rotatū ē infinitas potentias aglite ex plenū
fiat ꝗ lolg. ꝗ ꝑ pilla plenū nū ꝗ nisi ctaro,
tatū ē se dnt tei ꝗ ꝗ pilla ē minima ꝗ pacta
ꝗ hoc ē nū ꝗ ē sicant ē ꝗ ē cōd nū
ꝗ ē 2 terū sani adultū tenū aly, cūnd
ꝗ ferent ꝗ nēn vādiph.
denstas, ora ꝗ affuemū ꝗ ē ē ꝗ nū
ꝗ nisi de ē ē atū ō pulnū ē, denostant
Leuerhuch ꝗ ꝗ aly nter ꝗ ꝗ pnatū ex ō aly
pnq; ꝗ ꝗ nū ꝗ nū, hoc ē ꝗ denstas ē effectū
uta
ꝗ aly delitū n-ꝗ ē ē ꝗ titula dnꝗ ē ꝗ
flocculū cōdēt d ꝗ tūnū ē ē ꝗ
ꝗ ē rotaē, ex ꝗ ē ꝗ ꝗ ē ꝗ dolulū ꝗ nisi
ut pnicū ꝗ ē Leuerhuch: ꝗ dō ē cōdēt ꝗ ē ꝗ
ō pte ē ꝗ rotaē ē cū ē ē nēdūt.
ꝗ nisi nū nū ꝗ ē coagulū ꝗ ē ē tenū altitū.
calor nū dependat a violento abstinēt, ꝗ
ostendū ꝗ nū altitū ē ē ꝗ ē ē ē ē ē ē
calorem efficat ꝗ nū nū cū ē ē circulū
sic ē ē calor, ex cū ē ē destruto ē ē ē ē.

Pag 109

Divisio sed ipsa attenta ergo magis, alternatim
idem cum multiplicatione si certe distinctis
in spiritum ipsum nascing, et oculi planidant
eum nubes.

Plica in lineatis non pallium in canales arteriis
in spiritus ex sectionis spiritus et intra plenum hinc
et pites spiritus pallium in latere cum extraneis.
cutaneo in ipsum spiritus mingan gesatur
minus id quantum e hic sit fluidum
plenum retinendum in ultimis arteriis vel in
coronariis ibi apparent anterae plagae quin
rates in eo quo mine in tempio spatium est
retinul indetis sed minent quasi mine recessus.
§ 221. Spiritus fluidi dependet ubi deinde, hinc
nam hinc magis adsolid tant quod fluid. nili
in spiritu nutrien et ipsum fit adlebrat, fit at pla
centa una pendens libera, hoc est ipsum nam, hic
o et fluidi spiritus circulatis.

§ 222. Capacitate in nidum venae et unde omnis
arteriae apparent tunc, unde oriter nulli et ipsum
dicet arteria quasi magis tant eo magis ipsum fit.
si si neque ostia et eadem equidem magnum
cuticulae et ingustiones et fibrales capacitas ipsum magis est.
multae poenae, non dicing spiritus exhalat aliquid et quae
ed o redit, intra ea haas et libere exhalant
et tenuitudinis in pipinnant. rebus quae ubi arenis
quin ab arteriis emittit spiritus haeqin et tenuitum et
quae ab arteria exhalant ruts cuffe.
multis anhelantibus ea quae ad venal accipitur not
in quibus ipsum plota aeterna tuta et quin
plicam rectum fuisse in not ad cepat
spiritus illud et distinctum tunellum dista
cuti ubi in accipitur not a nota quin not accipit
ipsum not. hinc indeis ad quin pipedin quae
a nota cutis ad quae arteriae reabsumit
spiritus et alia not.
circulat in indentum ad pilos, et magnitudine
et ea ut pugnanana, hoc est pilo ad quin spiritus.

hic utrae tunicae secundum longitudinem, arteriae et venae coronariae minutissimae magna utriusque parte capere et quantitates illae capiendae quae sanguis cordis transeunt per quae cordis, et reliquae partes ita ut transparentes sint quae et per primores arteriae aorticae 1. et per cor, 2. per pericardium 3. per bronchiales arteriae 4. per diaphragma et cisterna et diaphragma et per os circulare sanguis ita non ut thorax ad medullas ossium per sanguis a quae ad extremum circulandum contendunt.

Sanguis non per pores, phaenomena.

§223. Per non illaesum idem non autem phaenomenis apparentibus.

Sed in quibus utriusque rectum illaesum, sicut hic pericardium et per lucem rectum transitum pede 2 uncias, unus pedem cum quis per pectus ut per calamum tactus et tandem tactus. Hic mirandum quod hic pericardium et quae duplicis motus quod a se recedunt cum fumo, sicut 2. quae pericardium in 2 obstacula, tandem est ut obstaculum. Hic quae non non apparent haud ut pleuritis in pores dicunt manus ut e cade expulsae, cum 10 quae ut dicunt alia cadaver manum quod statim apparebat et hydrothorax. Secus quantum demitur v. quibus aqua quae sani in cutis quae in multis capellis uterus pecunia, quae non dicit cala quae, exhalabit ~~cutis~~ pes, et in fundo alter placenta, quae alter vasa quae sanguis inmatens quod sanguis. Ergo ex tripli hic hac pericardium sanguis non.

§224. Colida in quadam parte prorsus, quae minus ex pericardio pores, et minus pari illi decumbunt in pulmones minimis quae hysteralis accepalent cadere non vitae.

Pag 106.

[illegible] probetur [illegible] compressa [illegible] motu
tarde fit q[uia] [illegible] [illegible]
[illegible]
pergit per ora q[uae] [illegible] levire fit ex motu ineptiora
fit, viscida fit q[uia] q[uod] [illegible] q[ui] [illegible] generant
[illegible] contractilem [illegible], et hinc inepta ad motum
Quod a[utem] sanguis post mortem in venis reperiatur quod in vivis
appareat, et quia sanguis in morte [illegible] hinc pellitur
in corpore [illegible] resistentem fit venae, et arteriae
et magis contractiles [illegible]
fluidus remanet in cadavere post mortem 6 diebus sanguis
fluidus reperitur quod in arteriis certo obtinet in illo
statum [illegible], hinc apparet quod sanguis in venis
fluidus teneatur.
Serum e globulis quod [illegible] in [illegible] inter
[illegible] globulos [illegible] minores [illegible]
[illegible] fit [illegible]
utrum hydrargyrus [illegible] fit [illegible] V.
hinc [illegible] Leeuwenhoek [illegible]
[illegible] V, [illegible] in globulis
[illegible] majoribus [illegible] elementis [illegible] demon-
stratur [illegible] in [illegible] talibus globulis
minoribus [illegible] adhuc minoribus in
[illegible] adhuc minoribus et [illegible] hinc [illegible]
[illegible] hinc [illegible]
figuram [illegible] et [illegible]
[illegible] fit [illegible]
[illegible] bene nutricari.
figura fit [illegible] in [illegible]
[illegible] minimis et e globulis [illegible] fit
[illegible] apparentium [illegible]
[illegible] centies [illegible] magis
quam [illegible] arena, [illegible] globulis
[illegible] minor est, 3a [illegible]
ex 6 globulis minimis [illegible]
quam [illegible]
[illegible] sunt [illegible]
[illegible]

Rubri faciunt [illegible] [illegible] [illegible]
hypothesis in majori ea majore [illegible].
[illegible] sunt minimi faciunt primum [illegible]
[illegible] [illegible] [illegible] [illegible] gauderent
circulationis [illegible]

§227. Galenus docebat quod sanguis sanus constabat
ex 4 elementis phlegmate, sanguine, bile flava
et bile atra; [illegible] [illegible] [illegible] sanguis
[illegible] [illegible] [illegible] [illegible] accedat numquam
in [illegible] phlegma [illegible] illud [illegible] flava
vero sanguis in [illegible] [illegible] igne [illegible] flavabilis
est quod [illegible] flava [illegible] [illegible] [illegible]
[illegible], [illegible] [illegible] [illegible]
ad dispositionem quidem sanguis ad [illegible].
Haec falsa sunt de phlegmate et bile [illegible] potest
[illegible], [illegible] [illegible] [illegible] [illegible] [illegible]
[illegible] [illegible] [illegible] [illegible] [illegible] [illegible]
[illegible].
Chemici dixerunt quod sanguis constat maxima
▽, [illegible] [illegible] [illegible] [illegible] ▽ [illegible] [illegible].
[illegible] [illegible] [illegible] [illegible] [illegible] [illegible] [illegible]
sanguine [illegible] [illegible], 4° ⊖ [illegible] [illegible]
[illegible] [illegible] △ [illegible], [illegible] [illegible]
[illegible] [illegible] [illegible] ante [illegible] tunc [illegible] phlegma
[illegible] [illegible], tum ▽ [illegible] [illegible]
quod [illegible] ⊖ [illegible] [illegible] [illegible] [illegible]
[illegible] [illegible] [illegible] [illegible] [illegible]
[illegible] sanguis [illegible] [illegible] Chemici multi [illegible]
[illegible] [illegible] [illegible] [illegible] [illegible]
[illegible] [illegible] multa falsa

§228. Sanguis [illegible] ▽ [illegible] [illegible] homo [illegible]
[illegible] [illegible] [illegible] phlegmatici [illegible]
[illegible] [illegible] [illegible] [illegible] abundat [illegible]
[illegible] [illegible] [illegible] [illegible] [illegible]
[illegible] alter [illegible] [illegible] alter [illegible]
[illegible] [illegible] [illegible] ▽ abundant
[illegible] [illegible] ⊖ [illegible] [illegible] ⊖ [illegible]
[illegible] [illegible] [illegible] [illegible] [illegible]
[illegible] [illegible] [illegible] [illegible] [illegible] [illegible].

pag 108.

§ 229 Hæc dependet hic totis relatione
ipsa actionis generalis huic et Cassiopeia
causa et circulatio spiritus et calor in ad hoc dependent
et multo ditius ipsi spiritus nisi ibi non acquirunt
placentem illar respondo cum ipsorum nomenclatura
sint Vondrans scana hic videntur quod multo dependent a circulatione.

Vigor sit organica sive generalis acquisitus
et legit generale et mutatur per hanc vim
affectus natus ab hac vi vegetal publico
lano totius gravis. organici et quod a multis pilis
differes solut et hyperpeta strenuit et affectus sunt,
hic ea circa n. multis spiritus et pulmo.

Arteria ad cerebrum et cerebelli omnis radices

Cerebri vocant tres vias et dexter quod in calvaria
gutteri. Chiones vocant xxiv hinc cerebellum quod
xxi. equitandum tres superiores quibus tres
ipsi duum transmittere quia superiores A
et spinalis significat fit multis indeo.
quod est secundum primo cerebro 2o cerebellum 3 medulla
oblongata et productae spinales
§ 231. Cerebrum omnium in discoctum lactatum et
in duas cum facta et hypophysis
vix vemos et pressa et bulbus rectum quod
ad basin cranii et et alte exsurgunt unum et
alter ramdant, et hic cerebrum ad illum
tunicam venerunt dant ramos duos matri
cerebro - nectit primo dat multi ramy dense
fovent ad basin cranii tunc dat ramy retro
pad ad inferiores partes tunc exeunt et quinquat
et duo matre tunc exeunt superiores duo matre
tunc separatim cellulae adscendunt et
dat ramos et pulmo adscendit et dat ramos
nervo optico et velum et tunc applicat et primo
matri et fit cortex cerebri.
§ 232 Vertebralis omnium in superiore parte
bulbi, hic, ramy sui nati dat ramos
sui et et foraminibus et et bulbus cerebri
stat quia per ostium et hic ramos foramen

hinc et tabulas multo magis et dextra sinistra
edit quae in hac arteria manifestissimi
cerebello, carotides a cerebro.
ramosae et ubique in singulis in plexus duo ma
tres ramos laterales dant;
vicinam non minus dentro quam extra
ad cerebrum et cerebellum nisi per flexuosam, nam ra
ego dici ex vicinis vetere, quae elongatur,
venis et motu sinuosae appendit.
Carotides a ubique dynam tunica
unita in duo plexus tabulas eunt ut carotides
ipse, ne ele applicant cerebro quae hoc arteriae
mutuo tangunt et tenent unum totum quasi tubi.
ramos pergit ad cerebellum alter regredi hyper
tentum in dulla quietis a dorsi coccygis.
§ 233 Tunicae apparent in ungulis ramis quinque
alius et sic fiunt vitalis minor ducec omni,
plagae partibus.
primaeter nihil a multi tentum arteriam quamq
ejite spiroe.
§ 234. Ignis quintus cranii pellis intra cranii vorem
ut quod haeret et syphi ad cerebellum et hic
vicinum duro mater et accipit praecaec,
retro cum exuno, hic spiroe ergo dicunt
et alle et ad cohaerentibus vendi appellit,
hinc hic est plen in dlai ime ad cerebrum
et cerebellum alter ad vicinhanas tridenae
aliunt et vellitis quibus delitis carotis
plexuum dlu notum, unum pterygoidem
cranio, quod et alter pis duro matri; ne quod
pergit per ung laterales recto et separaes cerebri
illi spiroe et in hinc et longitudinali
hic ergo spiroe est quintus et ut hoc
caro et nervo affundit hinc spiroe impetus
distribuit praenales; —

Pagina.

235. Quæ ad possessellatrices pertinent sollicitat.
tardionem pitæ detrecantes diuinam detrahendum,
Ultimo stultemo desiccatio
Venæ hymenæ et quasi lac pitæ glandu-
lae cæsi motu gaudeat.
Inpotentia quæ non ad nullam pitæ sequitur vomit
a pitæ repire ad cerebrum cerebellum et vas pitæ
a pitæ interiore venit, huic equus et asinus,
Venus detrahit ad cibum distulant et laborant
Solum cerebrum et ad medullam hymenæ
pertinet
Alternatio et pitæ opportet hymenæ motibus.

Corten Cerebri.

236 Inter tela aranea et dura mater desiccant et Ruysch
tela cerebri et infundit cerebri et est nihil aliud
quam pia mater in ingenti in sinuans in quo
calloso et hoc fit pitæ cerebro. Quibus telis ita
diuidi potest telum et penetrare ad ipsum cal-
losum in longa. ad illos sulcos in ipsa medulla
nascitur ex quo calloso. Illi igitur et in superficie
hunc angulum superficies in medulla nascitur ex
patrimonia medulla emittunt de cerebro
qd alias pili et potest, si medulla ipsa
ingalet hunc si humor contentus nulla appareat
si insinuat ad quo calloso tela appareat
in quo calloso venæ ingredit, si ty humor
Ruysch cortices in penitus tela quinde ty ner-
vum aranea non de pote sequitur si ty ita
in mutatur V, ty spiramata sanguinis et ty nus
tuli, cortices suspendit in cerebro V, tela V est
flocculenta et tuliden et pulmentum in
V quod ingletur, nasa integrum et quia
hoc balsamo destinum, et hinc quod Ruys-
ten dum duce quatum angulum et tuliden
non suspendit in alcohole nunc hinc tela
cortex et tormenta cuscula cerebrum
quin minimum indetur hoc autem quod equ
ingletur et balsamo quod non pulsant.

& sic demonstrat ipsa ratione ut ipsa
potenter potentiam, ita qd fuit intentum
ut cerebro potuerit i trans, pituitam egangre
nent qui, hac qd prima dicta de structura,
relinq ad cortices & harpis & calcicicco.
sui quo cortice & indimpr punctrudy & in calcy
q & pia mater qdam. & in qq nollusculq n.
Sutura pt 2 v 4 dies liquescunt humidq n.
pia mater ablata est, & hic indeterpai
matre fulciunt dare pinq rapulus illismi
nimus, ha pites & humidiae n. Keyly
denuntiant qd pisces cerebri. ablata
pia mate suspensae velamenti aeriae aniq
qrq exhalet et minui ad pondy pinq accedat.
2 v 7 medulla. & betweenum albuginea aca nu
qr pellucida, solidior. marellanq dutiq
qr ant. cutis lanq engrenica, haec eq in
centro qr cerebello. ii denuntiant kunysel &
cerebly discendu lota sepulcrq arteria cala
mulanemia, medulla a albuma
in medulla quinali respiranti & in cutrusca
medulla & intrusecq cater. cerebri qtuor
lobi dant 2 magnos lobos cerebri illi 2 lobi
in sepulcrum interna fornicatae qmant
cortices, & medullam hae medullae al
ami onty ad pituitam deuenerq colligy
in tuba magny qd dr medulla allan
gata, medy lobi in medullam qd tyq
ulq. minuliee pier medulla tubae allad
& medulla vertuosa, sicut medulla
ellangata. ulq qtq lobi 2 cerebrosno,
dulcaes q se ante miscet ellangata qd
fit ob obstacqutes ulq ad dr coscyqis.
hae medullae & bifidae qu liceulq
dr apparent, ad cerebelq illi calamq
sempiterni spinae clae apparet.

Pagina 12

h pauluh medulla, q ipsa o dividat
a se invicem certa, hinc se in medio immittit
qd fit qa omni parti in ha medulla
n. hinc certa pars dlet, ex parte hinc cellea
o. et certa.
Pz cerebello hoc apparent ad oculi in lidis,
ex cas indesarbores in medio cerebri ramos
ramos, in qbus medulla apparet hinc nihil
o. a tota mem.
Malpigij cerebri arteriis vehiq qdemq putat
h. zij fieri de ejiciamq qd tunc zij ipsi cerebri
cules vehiq zij ipsi totq ejusq multiplicant.
Ridley hnc cerebri detractis tota capsula
ossea dura et allata dura matre mei
lity tu cerebrij ariadyst qd in singulis
ductu cerebri totq cerebri et arteriae attendant
q nerva longitudinaliter ductaq, quando hidenty
hi in apoplexia dicitur, ergo credo hanc ex. ce
nullam in qpiduu exanq e integry q arteria
ces cerebri exanimq ressalbant nullam
nendra: omnis: spu manerent cerebri plena
n. hi e cent plena dlent se ephalae
n. illae lent pellicules cerebrum ac spu
vena in vehiq qae.
Vasa venosa mmu tradunt negaqnt
ulla in venae e in cerebro ut d nullam ty dlet
qd ant nulla vena cerebri, i dicor d vena
e hi ipsi negat aqnt calcatemary cerebri, qnt
sulq unq descripti Ridleo inflet tubes in dlet
flat ulnenie e extendi p totq cerebri venas, i
o spreas, s p capitis rami arteriae nihil o
nulli cant unde vena e nihil, qd apparet
p inject Ruysi in lato qa cerebri injecat
dlgerant qd cum in sulcis hjus ymm
decedant e nihil e alba, e nihil vehiq
in ulnas, qd dicta qm dlgerant in vehiq
o spiritus.

241 Simplices sunt cum tunica involuta cum membrana, quarum et singulae habent suam membranam, huic glandulae est quasi machina ad quas lympha adhaerens a glandulis lymphaticis.

Composita longe alter se habent, nullae enim sunt haereses in se, et habent in gremio suo canales, sic pancreas, quae tantum lymphaticis accumulat conjunctis cum fibris, quae indutae in emulsum, sic in ductu venarum. Sic et glandulae, quae sunt in 1e genere, quae sunt desertae in glandulae, et illae per vasculum longum quae cum arteriis et horum deducit in vasculum seminale, quod tunica in emulsum huic scopo glandulae quae sunt his glandulae sunt duae cum tunica, et glandula globulata cum una sola tunica et in angulum lymphaticum venosa desinit, ~~Lieb~~ glomerata et glumina habent centra et quinque medium quae sunt.

§ 242. Valvulae sunt in glandulis arte magis. requirendae ad infinita.

Tunica secunda glandulae venit ex motu liquidi facti in illa glandula.

3 vasa possunt et quae occupant liquidum ductus ad se cernendum humorem et in illa glandula.

§ 243. Glandulae quae antea dictae sunt et dictae, sed quae valde minores sunt, hae quae glandulae se accomodant cylindricae et cylindricae sed et cylindricae quae venosae, illae quae et quae in venam huic ad cor dantur.

§ 244 Ea quae dictae sunt hic notae vasa in dantur huic hic et numerus.

punctum canalis vis e. hae quae vasculum et tarsum et occurrunt Eatenus nasty et canalis.

§ 245 Venia argentaria efficiunt cepe nihil ipso
hinc ramis laterales accipiunt, in quibus
pilae fructiferae in numero fiunt bilinae
ad floreis usq;
§ 246. Sanguis equinus, in vacua ipsum
hunc in nihil.
Sudor Humor Deglang Healdy Vsq
particula Brutanen Calendar quendam
subtrico, qd denuntiat quia in Endely
injectis Deute in Ogdematerius macula
mane emittunt § ultra nec quidem de
pejuias et Sandeiana Ebberendae, licet rapa
ultima pejuiantia pulvis et ramosta
Calendae spinae § minus quidem fere
Pai apparent hi ligy denudat, et abrigai
oyrenis, qd sit in mense Sattbrynytti
incipiunt tunere hi pai et canaly gerend
fanei qu Gronte solicaloeare ing dalein
deqd nenunt ligy Ebley x deqd Ehmet
figuram dlongam, inde Gnisse.
Lacertus Eyis nec Galejnee pavq Flegripentybry
Vectro simpli pinnatae, tamen in glandula
in mamma locatae alia ex ductibus
genuy accunit, alter Eqis Carynqybt
pecu cuiusq in aerulnq pjalpelne.
Ornly in cyntrut tuc dunt § hunt cubigeda
quentis curia Camerulanla cynodon et
aiscet vocant Hedronean Belaccany
cuntiis et cunnia ut os strygdalay
Hoc os Helens ice cel in cyntbeaescabe
anaescere;
Mucy in deglinaly pleranely nerisoy mei,
Dunny dfaulcris pleranely.
Spuby ylen in ig dgrente mare dsflunt
hac Ebelra, in qen pulmere et mucy
gfundny vapa anlet dy carlea
Cinnerly tet ytsanlet in nulla dsy
Kredenoyn hoc describatur

Semen vel testis in ductibus seminalibus
Quidam ex iuvenis qui castrati in testiculis
in sphacelati.
Ductus deferentes in loco ubi minimi minuti
et tenuissimi ubi magni minuti et multi.
in canellas et ductulos perebrantur quidem
loco ductus dui contundunt in medulae in
membrana cum sint qui tenuis non
manca alteri in cellulosa.
Nervi videntur tubuli pulsi et oreq. tubos
in tubulos hos deponere
299. vasa lymphatica quidem ponunt quod et
vena nunquam et arteriae quae requirunt
quia in vena et plo major est arteria, hinc
est quod arteria lymphatica nequeat quia
1250 motu arteriae in ora cellulosa lymphatica
pernunquam arteriae hinc et arteriae
expandunt nunquam cellulosa lymphatica
in ductus lymphaticos quae in testis est.
1251 omnis nunquam et exterior effluunt cum
si stagnat colliqui in testis et testis in suffus.
1252 tota autem plena in his glandulis
quod patet quod ob ipsa quoque ductus deferentes
ad hydrocelas exeunt et diplomata altioris
et his poris destructis ut apparet in
facie mamae in mulieribus quae frigore
aeris se multum attulerunt quae cum
nach autem quoque maxime in mi
maxima arteriae et hilum et tollicul
quod forsan et quidem de pilorum
ut hippocrate et loca debent esse minus
et opposita ejus et altior sit ut
ad omnia solis non plantis pedes.

Ragiib.

§253. si ponatur arcus qd an lega 20 pedes
in illa de Kunt cyprus in tria cum puncto cyprus
in statu cyprus altitudinis pitu l. 4 ad 1 grams
ergo cyprus ó id ergo q dy tu arcus in tabula
tunc in ind a ending qd arcus qtuc cyprus
q distulerit grams, ut vel tu linea pp
cantides q ad caput de tunc hinc cyprus
arcuatur ed ex ipsa flamma arcus
q fiat in multa q pli cum ut in vendy apparent
qd Rungh: denuntiant.
propter iram in smulles bas ex mecanica pt manu
ex minimi ~~ity~~ manu ut in mulgente
x spermatis apparet.
§254 pro colligit qd multi putant fieri mutat
in quia q infinita mutabilia q ignota
certa ignoti qd ad nos dare non possunt
nisi chemici pmanent x Mechanicis q putant
se quia de spiritu qd in Mechanicis dee, x dicunt
mutari lapides fieri p fermenta et dicunt quia qd
lit in mutae quia in lig mutantur.
v solid acc in puncto quia solid dicy lapidem
alio loco lucidor alio x si pono. hanc si dicis
in mutae cyprus dicunt ex spiritu fermenti
tunc dicit lit fermento in cyprus lumen quia
stri in mutat cyprus fermento in infinita diversi
nulla in cam q in non fermenty? an in mundi
in pmo in quia tunc dicunt qu dicitur
in lia mea adeo ó nomento tunc
Ignad cy a. ubi a et in quedo cyprus
in cyprus l. mutat ó fermenti, cyprus in dicit
li qd in quedo fruit a. ó

an mistio n. facta alterat. n.,

Pag 117.

[illegible] in vena [illegible] [illegible] aestimant

permutar n. [illegible] [illegible] [illegible] quae

[illegible] [illegible] n. affectus [illegible] [illegible] [illegible]

[illegible] [illegible] n. [illegible] [illegible] instar

[illegible] [illegible] [illegible] [illegible] [illegible] quae

[illegible] poss. [illegible] systema [illegible]

[illegible] nullis momenti [illegible] [illegible].

§257. Conglomerata [illegible] 1000 ex conglo-
batis [illegible] quam [illegible] membrana [illegible]
[illegible] [illegible] [illegible] [illegible] [illegible]
[illegible] [illegible] [illegible] [illegible]
[illegible] [illegible] [illegible] [illegible]
[illegible] [illegible] [illegible] [illegible]
[illegible] aggregatae glandulae conglobatae

§258. [illegible] [illegible] [illegible]
distributa [illegible] [illegible] fuerit
[illegible] [illegible] [illegible] [illegible] [illegible]
[illegible] [illegible] [illegible] [illegible]
[illegible] [illegible] [illegible] [illegible]
[illegible] [illegible] [illegible] [illegible] [illegible]
[illegible] [illegible] [illegible] [illegible] [illegible]
[illegible] [illegible] [illegible] [illegible] [illegible].
Et [illegible] [illegible] [illegible] [illegible] [illegible]
[illegible] [illegible] mutat [illegible]
vesiculae seminales [illegible] [illegible] mutat
[illegible] [illegible] aliquod momenti
[illegible] [illegible] ubi [illegible] apparet,

259. [illegible] [illegible] [illegible] [illegible]
accumulandae ubi ⊡ apparet.
[illegible] [illegible] [illegible] [illegible] ad
[illegible] [illegible] nutritionem [illegible] [illegible]
ut [illegible] [illegible] [illegible] [illegible] altera,
n. [illegible] [illegible] [illegible] [illegible]
[illegible] [illegible] [illegible] [illegible] ubique
[illegible] [illegible] [illegible] [illegible] [illegible]
[illegible] [illegible] [illegible] [illegible] [illegible].

Pag. ii.

ad [illegible] cutis [illegible]; adhaerent [illegible]
partes [illegible] [illegible].

260 [illegible] a deliquio [illegible] unde ~~[illegible]~~ [illegible]
[illegible] accedit [illegible] [illegible] [illegible] ad [illegible]
[illegible] in pulmone [illegible] amittit [illegible]
[illegible] ergo a deliquio [illegible] cadem [illegible]
[illegible] in ventriculo [illegible] [illegible] [illegible]
[illegible] [illegible].
[illegible] [illegible] ex angusto in [illegible]
[illegible] [illegible].

261 [illegible] ad [illegible] arteriarum minimarum [illegible]
[illegible] [illegible] [illegible] [illegible]
[illegible] in homine [illegible] [illegible] [illegible] illa
coagulat [illegible] in [illegible] [illegible] [illegible]
[illegible] [illegible]; unde in pulmone [illegible]
vasa [illegible] ad [illegible] [illegible]
[illegible] ubi [illegible] [illegible]
[illegible] [illegible] [illegible] [illegible]
[illegible] [illegible] [illegible] generis
vasa minima [illegible] [illegible] in [illegible]
[illegible] [illegible].

262 arteriae [illegible] [illegible] [illegible]
[illegible] veniunt ad [illegible] [illegible] in
[illegible] [illegible] [illegible]; in illam [illegible]
[illegible] [illegible] deponunt, [illegible]
[illegible] [illegible] [illegible] [illegible]
[illegible] in cerebro [illegible]

263. glandulosi [illegible] oculo [illegible]
[illegible] glandulis membrana [illegible]
glandulis.

264. microscopium [illegible] [illegible]
[illegible] [illegible] [illegible] [illegible]
glandulas.

265 Ruyschius [illegible] [illegible] [illegible]
[illegible] cortice [illegible]
ostendit [illegible] [illegible]
loca, [illegible] [illegible] [illegible] ad [illegible]
[illegible].

266. q̃ on Anatomia patent.

267 Sunt medullarium substantiæ nisi in dissecto cerebello & quæ medullosa. ex medulla cerebri omni nullus venis, sed ex medulla oblongata & spinali omnino. hæc medulla oblongata ambit nisi collecta cerebrique ad organum allique medullaceæ, medullæ cerebelli:

270 Ipsæ venæ omnes e medulla oblongata & spinali illi sequendum puntalatque usque ad exercitiis

272 Cum contentæ tum cuiusque? inde fuere hæc ut quæ ulla ex minima venosi: hæque non è intri quæ minimo quæ ut molem minuan, Geometri demonstrant ad quibus quod q̃ ad minimum mole, adeo quæ eu, hic accedit cerebri ad quibus. Lobus cum cerebri hæ quidem quibus cana hæc è interpositis cum hæc plurimas venas medullosas & cateris aqua cum cerebri cum è in quibus quibus quibus cum sit hæc nulli nisi alq̃ habet nisi quod habet quibus pertinet hæc filamenta venæ non clam è 7o intuendae minimæ hypsicas permittendis venis venosis 7o interiori cum Ed cellulis sequent 7o interna filamentis Ipsa denuo mollissimo lapide quod absorbet clam & plenis chaudeos.

277 Cerebrum habet colli cerebri medulla habet tota in medulla spinali cerebri & minus habet cerebelli ad nulli dubitandum, venis, & hæc candicen quomodo medulla ossis quod habet mare ut habet fauchorum tunicis vitalis descendet a cerebelli cerebri tunicis ant cerebelli venis, ut habet venas habet illa ipsis vinae, & vidi quod alq̃ 7o cum est in medulla spinali unde prominuit venis ad huc quod vitam faciunt.

pag 120.

274. 3 cotrius libellis docentur dicit ea
animalia si ut ut rogo cum dicit ut omnes
filamenti qd careat villis sic.
275. 1° equus alle diate equidna venit
adeoq dicitur adiecte applicato catui
cum seiuncta qd illa equus tu cat Oblimus
jites mosche equus, 2° demar: Kunysch
qd exquisite hec cleant i Oblimia inter
tormenti; ergo patet qd nulla cognituli
ex antiquis tum magnus orient requirere
tot nugatorum hic. hinc patet qd illa hinc
procedit dicit ea equus jites Oblimia
q circa exercitus ergo agent.
3° non singulare dyplea hic allegat
equuli pium i Keiplii jites qui
cedri i libellis pendents et qd vi
lex qd potest de pedes adeo tinte
pannis dicit ad aditum dopatet
ea qm volat Oblimia, alter equuli i
Hellenii q ex Anleccanis dicitur Calo
equum utro igni i gerscal nostra
alluvenori
1° ins calentatis illa nang q admiscul
exta flamenditis fenis illa nyedri
Olaus ad ea de illa actione, hic pedes
q decaa q cyplicum lis mutuis pat
semi in vinatelia accedo venit
agcat i aqua, ex mutuis
vernis cis verisp tralique maneis,
determinat hec primum i canis
demadrian i oppletis, hic pedes
Dellicis Lad ea on i billing
plidings et indi lite pannemum
opticum i plugicis pari et i elemen
et calcinent gratis

temporis qd potest quibusdam quæ
ex igne Cometarum exhalant, dum
prius numerosiores, minores
et ut rarior
nobiscum ex quibusdam ulteriori educet, si
libratis fundatis hæc jacet, quæ sed
cuspidae ut in sequente Kiliano.
his ipsis apparent terminis ulteriis non
humana.
276. Sit coefficiens opinionem ex qd dicunt
et diagramata ad lucem geometricam
per et plenius libet, ita ut unguibus
ulterius sensus gerat.
Decretum summum Sanctum Galileum et
mare admittit secundum rem
ory hac judicium ex hoc fragmen et
objecta testa utinam non ranis oculis
nunc tyrannis et Dhan pte manet
in vitello sacculi qd Dhan pte
quasi pyros globus diagonalibus
nondum ex indagatis gutta
metam computaticulis hæc in regionibus
filii, simile ex coquipedum ergo
pomum gallinæ ex pt 22 dies incremum
tellur cum utilis ceq magnæ succulo
colligerent tam magnum ex cytellate
testa ex illa pulli generata sola
illa mares qd ds albumen nunquam
tdq intelligi dicunt ex coquitate qd Medium
qd dy primi die in cultum filii dicunt
illo sacculo pt 3 laves adiculatum
illo sacculo jam rudiment pulli
appareant, illo sacculo semimagni
ntc pulli, ex cultum minus 90
Dimat medium: qd dicitur alterum
diuidi in unum ut aliculi ceqas
se accipiunt de lege transgaudens.

pag 122.

[illegible] undulationes venientes
succus collignenti huic indeterminatus
altrinsecus illud fluidum spirituosum
et an hac liquatione assumpto unitatem
et venit ad nervos cerebri alias ad cerebellum
222 in recentiores radices plures in nervum
Hyperbat quod Aqua destillata Res Aqua
distillata in destillatorio vitreo, haec ex
tendunt in utrumque [illegible]
n. hic in indagine [illegible] et [illegible]
hic quant [illegible] quod Aqua regulanti da,
nectuntur in regulatione [illegible]
[illegible] Vinum [illegible] in [illegible]
[illegible] alcohol, hic [illegible] mixtura
liquor hinc [illegible] in [illegible]
[illegible] hic inde in [illegible] Aqua vitae, hinc
[illegible] in [illegible] non Aqua vitae
[illegible] in regulantibus.
Cement mane V, et hinc in V [illegible]
[illegible] systematis in mente tectis quod
22 [illegible] inde [illegible] [illegible] et [illegible]
[illegible] in indagatione [illegible] recto in
ad cerebrum indeny magnitudinem cerebri
cerebellum [illegible] nodulla, in [illegible]
multitudinem [illegible] [illegible] cerebro
et theca [illegible] nulla [illegible] alunde
in [illegible] [illegible] nulla in [illegible]
secamentis et [illegible]
[illegible] Cerebrum [illegible] est [illegible], in cerebrum,
cerebrum [illegible] in [illegible] in membranis
[illegible], et hic quia cerebrum tectum in tegmine ossis
[illegible] Intra cranium nascum quia [illegible]
[illegible] illi nervi nulli adhuc natis nulli
a [illegible] natu nec a cutis cerebri in
cerebellum et a medulla oblongata
et an quemlibet triginta annis et [illegible]
in [illegible] deinde cum [illegible] [illegible]
intra cranium occupant.

2 dicit medulla oblongata inde non
oriunt, tantum in dorsi pulpa principales
ethnic appendices cubiae oriundes
similiter et hic.
Licet omnes quod certum non sit ex qua
exprodeunt duram matrem investientes
et illud non male quantitates nervos ad
extremitates exercitus cranij hinc duri fuerint
decursy. 1° dura mater 2° arachnoidea
neutrum 3 pia mater, 4 pulpa, 5 liquor
nervosus. Si ossa cum quibus videntur illa ca
nuta nervi procedere altius nolle
quam id fieri de cetteris.
282. Nervi optici qui naturalis est quatenus
id de cetteris nervis fulciant exprimere sensa
et symphatica hic nervi sunt. Deinde
medulla mollissima, 5 in duo segmenta
libri ces species vocy. hinc hinc sedes
nervi in nervi.
283. Nervi olfactorii sola prima natura et plus
quam alii et olfactorii nervi quinque dura
dura mater, 5 intuendi sit foliculis cerebri
et foramina lata os ethmoides, sunt 100 foramina
minima sit nervi inferant cerebrum et quod illud
transgressi et deponant in cerebrum com
mistae minimis defluentis expandunt in nervi
nervi ad musculos tendunt ut adcorgeri
unt deponunt oesophagum cum laryngem
pulmonem et ventriculum ingredi cor secundum
hinc segui quod eadem obliquum sit nervi
digitis qui in cerebro.
284. medulla spinalis collecta sub magni
dorsi et nervi
2° sanguinem arteriarum lata mysta
in omnibus membris 5 quibus gyrum nervos
ex actibus cerebri illum, 5 o nervi.

Pag. 129.

Sic si in pleuris costarum super venis pri-
mum ita actos spiritalis medulla
et nervos albos, ipsi venis manent.
3a. Nullaque venis tenues, et ipsis distributum
lana et obligatum cum de cumulat
et pleuritis ad vitam requirunt.
venis cordis ramificantes ad alas
illuminandas aortam ambiunt et pariter
et aortam ipsam aortam ambiunt et circu-
cingunt, et tunicam cingunt et nervos con-
nari coniunguntur ad cor, quibus nervos dependunt.
4a. Et gutturique nervi manent in interioribus junc-
et ipsi, gutturis, sit nervi gradatim
musculos illis quibus ad laterum musculi
paralyti in fuerint. Si in nervis spinalibus
dorsi spinae ligaturam illa nervi fuerint.
205. Cl. in volumen pluribus edunt
videntur et id ita trigo nervi sit
gracilis ory nervi non expandi, et ut et
et quisque ves veli, spiritus dominatur illis
tu figura nervi, non edunt si unguis
spiritus nervi et nervi figuratae quinque
corpo, hoc ideo et id ga illae addunt
eitanti ut paint penetrare, si ves nervi uti
ejunt et nunc et pulpae ou illi nervi
tenuis, interea ga ves cum cuidunt,
et nulli, sed tenere ipsum.
206. Si ita cidis cadit equa signis
primum ejydi ou procatus cerebri
et ejus pte corpis cerebrum dare medulla
hinc de pamenti qad medulla ejecta
accedat emittit et medulla qd et jet pedes
qd et R.
207. Vasa medullosa ad ins et in catore
cerebrum apparent non distinguit et
illa cati et ut nullae hic nervi
et ultra et aqua aer magni in magnitudine
dimidi nullam vasa apparent
illi et manu et ja ultra illa pars
10 cerebri adhuc fuit 100 plures vasa
parvi si in medulla adhuc et nunc
magis aut adhuc nervi.

Lemenhard spatij grani calculum
nisi de nebulosa quæ est de anglia
candida dicitur tamen ut opinor pin,
quia in cœlo cœli nullus dicit ea
nulla quia multa sunt similia rara,
non dicit videri illi pulchrior una
bella ergo videtur hic ista et altra una,
quia multa.

2 Rursus canalis dicitur tunica non
quia longus dicitur a corde, 2° quia plus
dicitur attenuat alimentum, 3° quia segregat
et plures quæ grassantur mutat hæc
calet et dicunt quidam quia ipsa
pneumata sunt aereo et tenues
sicut pellicula.

2 Sed ut ingenia denominantur Phil:
o dari legitur in nervis qua in cerebro
et nervi qui nulli notis in dissectionibus
nisi a medicis Physicis affirmat certitudinem
allegamus, dicit tunicas esse in Physicis
apparent. Vgr. in dicta parte cerebri
calore et pneumata quæ tunicas cellulas
nulli videt hæc nervos adhuc plures
pedunculi, et idem apparet
pedunculi quia pertinent ad scapulas nulli
notis et pedunculi dicuntur patiuntur ergo
nulli hæc accidunt in calore.
Vulnera et aut legitur notis dicit, qu.
hæc sunt vulnera facta ab hostes,
hæc vulnera huiusmodi quæ apparent.
Injecta dicit injectiones quæ tendunt
ergo et nervos dicit tendere, et hoc nihil ad
hæc dicit sequentes dissecuing in nervos
quia hæc pili et corpora alia aliquid
aliquid et in unde pilea et in quibus
dicunt nunc de judicantur et nervis hæc
sequitur de longo alimentum et aer
nutrimentum nutrit multi rami pilij, multi
digiti pulmo una cum hac communis
est nervus et

Pagina 1.

Magnificendae publicae salutis causa haec mirant multitudo quae vidisti et audisti, indutiae indicia cum quibus potest agnoscent.

Especially in indeny excerni liquide quod indem excerni alios in. Et qui hanc debet caver fideles pascat calcer i via in 100 haeres cum pedibus hay excerni Hardii dorac dicen vigrumenti vili habent et hic invenit Glisens et ostendat illic quod excern et dreptatis sit.

Insectos sutica arcalculi qui in Vtulide nascuntur, humani magnitude 100 quipeni vetus et hjicicar microscopio agnoscent multae arcalculi et in quibus arcalculi illis in gypy et tot quot in tertium mutis et degrent 50 anni in pecunia hjig excludentur de ita tali arcalculo ultra 20 articulos distincte observari.

120. hic hjig quae cunde effunt et quae effunt ex articulis in in articulos et magna aliquid ab eq hac et quae dicit effunt, non solum jig varey.

121 Quinto quae nvcyrx a vocabulo haec designant esse quod invisibile et hic inem tupleanyarcalis qui in neis in cerebrum nunq et excentric cerebri et nolus

Calyx stalis et cerebello minus ad vitiplinet

390 nervalis et radit ad cutiven et fluent nota pistaltey vlgri interstinis et vlo, in illa durat pistrely et cerebelly effluit.

In toto quae inem thilqdy vel in ipsa quae exhalet in ut in quidam cana dequam in ut in venos degeneraint, redeat ad cor.

Venis et omnis quae tenia ovi minimum puto ~~antey~~ nervolite esse ut arteria minis quod ana halat, alias venos dearteria in cana entre quod sedo mum pitelay et lqdy detusent ad illas pitera ad fluiment redeat ay flay vlgri in venas et quod hic hit vasa lymphatica et quae minia quod nae haec vena redumeminis in illas venas, quibus vey et illae ity in quibus vey, denea in cana dearteriant.

293. In hoc conquirit multi gravem
finis et doctrinis quæ adhuc est relinquendo
et tempore enim hanc quæ nostri legi dari
cidades, ut nec nisi primum diligenti statim
opplectere fuit.
Caturigia hoc volumen quod dicit
nemento expellum ex quæ calent ex
vedenit, hic fitoc acgentia indigestum
tudo cui, hoc et regnat stirpium, et subiec
vegetantis.
Ea quæ in nervis hisce venunt adeptis
extrenam ipsos hinc pille et dealy
hic et finitum, sed quod dari et fuit dilectum
299. Malignemus et hic in illa sententia
et nulla arteria vena nervus vena
Serosa interocati cutem medulla
Glandosa cortex medulla et dicuntur
distincti et tot cellulæ quæ et tubuli, et
hinc quoque cum cellulis singulis et quod
semulfacunt cutem, hæc cutis nec
tot carnes nec pilum nec unguis nec
tunica et tot quæ pendunt a carnes.
hic cutem inde hic vasculosa tactu
Serici, circulus vestis quod tu spiri
mater et data finitas ex circulis minimis
marg tu quod tunc contecum negocium
nihil quod et poetica celli et tu spiri
mater ego nulla arteria nervus et rosa
in vena pura in nervis, ipse vena et ad cumuli
tactus Serici et dulce cum quem hic vena est
nisi satis ad mutandum cutis, satis nulla
vena nulla in serosa adeo, et quod calorem et dicit
centro circulans et pilum vaterx dicit.
Sing et nihil mirum minime multis mor
mate signa in hac in his scribis opportunitas
nasci ligat ut hic in indicatio et partem
en altera part ex illi 295 cas et nervulos
295. Vena mate si hæreta cranio et multi gesty
cum eligi, dum pia mate oglacent
et in nervis idi cingit, hic cubiculum et

Pag 128.

medie, unde & minus quæ quæ dicuntur
appellentur. Et in cordis pulsatione
pressu humore redigendo 3° hæc
fiunt in causa cordis ipsi, quæ ut
hic tantum ipsi pulsus in vas, sed
illi sunt & in habent ipsi vasa lymphatica
tota exorbentia, neque illa vasa
terminant, ubi & cella, quæ ubi cœpta
magna venæ alteratur sic ita dicendum
est ipsi pulsus & pulsus venosus
habent in jugulari, quæ cum ceteris
a cordis pulsu in jugulari venosus
& lymphaticis, quibus latices habent
ipsum jugum in hiatus cœpta de hydrops
cordis hinc latices in jugulare fundat.
195 Thecæ cordis
Thecæ illæ cum pericardio minimi
dilatari. Theca pericardii 1° aptitudinem
habet gratia quinta secundum naturam
pericardii in capendiccity effectus
ut in minima planitudine & delicatæ
sunt gratia in regum pressu cordis
se veri sunt cordis tuendum ne
minimum
musculi habet qua altera expansio altera
ductus secat, indicit cordis
arteriæ & pericardii cum cordis notitia
sunt & tormina habent ea accipiunt.
Spiritus in sing. dependent. nervi sunt cordis
cordis circumdant in ipsum fructum
nervum. Non possunt fibræ hinc valent dag
hic pericardium magna recipiunt cor
statu sunt accipe. Spiritus, qui nullo
in ipsum ponunt.
Cum figura pericardii qua illa ori minima
cordis sua quæ minus, hinc illi, se ordinat
& oe capitum ori hinc nervi.

Vel idem, et idem ratio relaxant
familiarius faciunt ut jus litis pendat
re rei homolaum inde g'nare possit
est alor. punito deducere de tutela
nodullang; nuc ostypes in aspecte
ubig. pgredi; x typis ubi omni manu.
3o. Inter ce comng gran reglets hy
carfabils inter unilemng decisis
relenqta - quoties hanc equitate
nihil ingerant contraboy quod tuc
q'y equita quotidiat nullam hypothec
in has vlis.
p Cang Charidey et ceray patulay
unimiendly nendenti ypcedis
tulata p rei Cayuli ceuge Cayx
ut prat reddere ce Catrey, qui dequo et
Colufonis pecffy inter Santy ce 1o ut
caedy alin qualiter solenniter ut cedy
adoupte patriqi ulne adlcdendly
Cimedy relinquendy libere Graeci
2o Stere Cay ibi nulla e pfuntyliat
Cedy nedy utqm ut ecqd in Cuna
enemenemè scatey et indtendly
cedri ajite pte ce cedly gpinat.
Cedellyhs Cret ga nuqi domej pte
x cpliine nover cdnis ccis,
q'pcerin pam ga ucint idalicter
x nullon pte Cedi
neri ns gpmenc regi Cayx Cedis cami
et hi pcedin pnyte x cpipedicly
tlas in cpliis x diua nate tenta ut
q'ni neri hie de cunant p tulcs
d'ce nedy x ult cedi tlas cami
se cypcent ut nullon pent gmeni
in pkendula pinedi cpparet ubi ning
ni ab illo nullq nang ay e gremt
nullo n cylis pitely pajtlea oc
Cmutuna ne d nullaga - ce tu cedy
s mu id cgnotce, ceniy.

297. hoc potuit a causa mutare in eam
in vasis, dum ipsi a cadere, quia phlebae
frequenter membranae vestitae,
calefaciendo ad modum Aureolus, cerebelli
et medullae spinalis, quae tali viscositate, ut
vis ipsius in cute extensis in vasis, ita
medulla caret frigiditate, indeque aqueo
vasa sulcos statuit, qui in diversa et hoc est
hic venae plumaporum, cerebrum et
deficiunt ut plerique herodes
Vrphardus, in utroque ad Aureolus
ipsis, nihil inferunt quam hydrauli
docent ac omnia ipsa legit habuit quia
quod dicitur inferis, non autem ut
obtinet

298. Ipsius illa singulares nervi sunt
in balaenarum ut dicitur hanc ergo
clidy
pudibus et legulentis, et cetera
dulcis nihilominus naturalis
ipsius alcalaceae et ipsius quae
facerent calcalaceae, vicari
ter dequos, in alia vala, hic
ipsius calcis ipsi enim calcalaceae
ceu ipsum ipsi, ipsero.

Ipsius cadit dentis quod ipsi nervi
in cerebro, cerebello et medulla spinali
in pulmone et, alebaris quae ipsi
ipsi regendant.

299. Nam ex parte cedunt ipsi nervi
cerebri potest ascendere, non potest
pedes. Sed mandantur ipsi, in ipsi cerebri
ejicere hoc idem caeci ipsi
in potest cerebri et ad alias ipsi
300. Tempus castitatis aeris quod
fortiter mingere quod ante, est
in ratione medulla spinalis Loc.

Nunquam enim videmus opificem,
et inter hæc altaria finis nullo
speciali in cunda operimenta nullo
nervorum. Cœs distribuuntur adscribi quos
Religio et doctrinæ fit ut habitandi
aliquid habili operatur altari, et hoc fit
cum illa opposita ubi aliunde mi-
cetur cerebelli et medulla oblongata quia
ubi hæc oriuntur hinc cœs peri
mo nascuntur fit ut cerebelli et medulla
possint certe vocari vias disciplinæ
et tenacium perigræ et hæc sunt in ter
cilia et obliquat per anima et sensum
et hinc cade apparent.
fibra tenera alterat interpositæ et
tenera, pennulata et ut ita dicam
pando glabra in cerebro, cerebelli et
medulla spinali
302. apparet quod hic cerebrum sit
systema varia alia et quia aliquid alius
hinc hæc demonstrantur altaria varia
et quia non in gremio altaria plura
illa altaria varia et alunde et tempo
ri hæc transeunt data varia et
vidi et sed hæc entata et spicadim
hæc habilibus varia et, hæc qua,
1a 5a 1 et pars cerebri gratia cum
o fiat cerebri et pingit contra
cerebri et ejus effectus sunt mutatis
in cerebro et est effectus hinc varia et
demum et quia quia vitam varia adhuc
et tota et omnia in cerebri et
in varia
303. hæc data crania alia et
spinalis cum alia et quia
et tunc et quod ad et ad et
usque et quantum et hinc cum.

pag 132

304 [illegible] natus gradatim
[illegible] accumulata [illegible]
[illegible] 79 [illegible]
[illegible] [illegible]
[illegible] [illegible]
[illegible] [illegible]
[illegible] [illegible]
[illegible] [illegible] alter [illegible]
[illegible] docent [illegible]
[illegible]
[illegible] per eadem [illegible]
[illegible].

305. [illegible]
[illegible]
[illegible].

306. [illegible]
[illegible]
[illegible]
[illegible]
[illegible]
[illegible]
[illegible]
[illegible]
[illegible] ceterum [illegible]
[illegible].

307. Hydrops [illegible] causis [illegible]
[illegible] collecta;
Anasarca collectio in iis cavitatibus [illegible]
[illegible]
[illegible]
[illegible].
Hydatides [illegible] majores [illegible]
antea constituerint.
Scabies [illegible]
[illegible]
[illegible].

1308. Incostales in V anamnio pari sequuntur
phos ad eius fere loca dat oes in musc:
incostales quinque gescunt nisi qui dispi
rang & expirang agunt, hae aerulae dilat
fieri ad istum. hae aerulae pro facilitate
venae cabis musculis in port in pedui
de eis venis hic adhuc dilat coilocolo
in venam cavam in pedis.
vita pisculo 1.0. uno parente arpporvera
ingredi alenido a pedit emanare
adeo ad adrectdenta.
molly an hodly bene sunt nates & nidity
an iso vality pder q nemin ay plenulit
& jejuneumia & in dolor ad 2 hi bone
lere calidy sudy lidity pro sen dicy hinne
ad stomach calorad multo frigidy & inflamma
& pedmaer, pneudlegius in utry frigidy
ity dutin qui pleuritis hic pleudoniae
colorat vlge
309. venae pneumicae oriuntur in venam
cavam q pa centy dexty diaphragmatis hang
et ad dilat circumplicat diaphragma.
310 & sed unus dlie collaeca nagente
vocan organey lumbaey, emulgentes
spermaticae, mesenterica ulnaey lui
bares & in ipp tity cagei abdomen
viscera & in abdomen splicin primally pendica
vity spleen lyan, pancreas & ment. me
centey tubadria tenuia, altera & ff
spermatopoietica in vir gaterin, &
mui desinunt in testes, cor spermatica omnia
dia alae vagilicas & lig pampini
cela dei utery & vatis 30. & viscera
& pseudentia venes hic combinatur
ortuae emulgentes urethally ejici,

Actio Splenis.

312 Splenis venæ ipsæ ductus ipsum
quasi arteriosum idcò debet ingredi
liè è ratio quanto arteriæ solitæ vocè
liè partaunt ratio venarum portarum vocella
ratio hæc ergo fundit ligatis
313. Vasa brevia ventriculi ventricularis splenis an
nectuntur ipsi splen
314 Secundò quod ex aorta ipsi splenicæ
ingrediuntur è ventriculo ductus e cordis
Cœliaca ratio è cordalis arteriarum
splenicæ arteriæ omni in ipsi dequamus
hinc degaunt, hinc cœliaca è quasi vis cordis
chylopoetica ipsi dempto mesenterio
testinis,
315 arteria splenica pelvis è quasi 2 plo
magis quam ipsi hepatica pelvis quod minus è
hepar minus ipsi splenis
ingreditur arteria splenica sunt ita ean
cum commisceri ipsum hepatica
ut videamus in arteria splenica varicelo
mera alterata ductum ipsum ultima
hinc dishilata ut pervia
et ambant venæ ortæ splenicæ
pluent et effundunt in vena porta
316 Ex his only apparet quod structura hi
sit glandulæ similis et tamen non
apparent multa tubercula ut folliculi
glandulosi, et quod arteria splenica ulti
ma terminetur ipsi glandulæ similia
et ipsum quasi è superficie splenis, et
si arteria angulat, et ipsum venarum
hinc ad ea duplex vena ut gastricæ
venæ venis vesicæ venam deferunt ad
venas in substantia glandulosam.
317. Spleni accedit arteria plenissima, vena
multo ingentior, nervus et glandulæ
arteriæ venæque perdetur hinc et omnibus

qui nullo alio vase apparet.
Lymphæ tria quæ deferunt e corde venosum
et ora vasa lymphatica apparent et
venæ et bene agli acquirunt hanc lymphæ
dictæ et arteriæ lymphaticæ exponem
319 n. Sinuosæ et oblongæ quæ in
structuram splenis probabile et ipsam fieri
subire.
Venæ splenicæ et spiralis acquirunt lymphæ et ha
unde et arteriis, alterum vasa cellulosa quæ
lymphæ, et ad oscula longe majora quæ ad
ipsam illa apparet et undique ductus venæ
et lymphæ majores tunc adeo
lymphæ a glandulis glandi in cellulosam
corpus positis et arterias et venas lym
phæ venies ad has cellulas inde effunda
ly lymphæ, et hinc tendere venas aliquas
cuticulæ. Malpighi observant quod cellula
hæc membranæ, et tubulum cum hoc
robur in parietibus et firmant ut marcat
figuratæ ex carne magna.
321. Venæ splenicæ deputatæ pro venis
et arteriis quibus potest deinde secatur et
illæ commutantur in ductum non
et hæc non esse adquisitæ quæ
intentio finde illa vasa magna apparent
et illa cellulosa est quæ illa esse pienet
322. Sed nulla ejus in ejus venis tunica
multiplex illi splenicis commutant
sunt illi dolore et dilatare et vari in
splenem ad illi extendunt denuo tend,
hinc illi ex venis lineatis pulchrius
illatis in cancellos ex mis cor
spiralis existenti.
323. Lymphæ vias quæ nulla vasa lymphatica ita ea alend
Pricey et ejus spiritus regularis est
et quæ in minimis alenis partes maxime
mutantur hic quidem nec ejus mutatio
et illius usus.

Pag 136.

Vbi galenus ē ut multi sanguis ēt in pulmone
& tunicis cellulas offendere
3a. circa alias venas ipse venis reddunt
ipsis quoque arteriis reddunt excepto pulmone
quem a. effundit in cellulas sanguinem.
quia ad multis usque plures fundunt quia ad
splenem ut quelli ē expedium sanguinem mam
nae. fontium hic intendimus. Refundere
in has cellulas hic intendens cellulas fundo
ut quod sanguis accipel & sanguis miscere.
5. quod sanguis effugit cellulas intelligunt
ergo miscere attendant hic intendens
quod ipse patin eas in pulmone. & hic
spiritus ē pulmone liquatus accipere multo
sanguis nisi venoso.
3.24 Difficulter geresceny quod dicit sanguis ē liene
excepto quod vix geresceny.
3.25 Corpo effetus liquo. sanguis multeing spiritus
spiritus pulmonem habent, et sanguis metat
ut pulmo & reddit venas pulmonis & reddit liquatus
3.26 insertatis pulmo nihil dari licet ab sanguis
sed habent spiritus quia, th quoque spiritus arterian
bronchiales ad ipsa quia sint.
insertis liquatis usque ad bronchos pertinacies quod
a galena multo vas invenit hunc intrinsecus ad cor
& dicit bronchia, ad cor lymphatica in vasis
lymphaticis apparent in autem alienis
lymphaticis quinque faciunt
ad naturam iscias unde ipsum, vas vas
ad communicatio dicit vasa ē venae pulmonis
quod licet unum ad. 5 unde quod adhuc multa
sed hic vasa adjumenta.
3.27 Alyssum vapi ut ratio colorem nulli
insania, minui & canari in diaphragma
& vis. aliter fant illis integre pneumo
accipiat unde nullo jtes adhuc ejiciendi
modo, et multis ejus parte quae fuma
liquem ē magni risus
viscum ut ceteros liquare

pendula utrab ipte cegbuliter magis
apparuit lenaj part
arteriae splenicae et ab lymphaduis
multis pte ligdiu praecipue magna
et gnae magnae que regni
Palacighes sanabilis ecen lenis et
obtenant qd illi ie multo. Maiori
frequentiae, qua ceta gnati accepi
unt plegmis et optimis rapi hec cibaciter
obtenata put pte quae ea alibi regnan
in quibus deteriorem signis cancer incipit
tali qui calefactare.
multis qa signis hypaphadies calde
in venam splenicam tingere qui
emulgentes ne
vomitus sepi arteriae splenicae gilat
ad ipsum et ad ipsum hinc accipit
hinc plegmata plegmae pentis et
oductae utrq qui splaceadcaty et impedit
berlinghini stant cancer dormentes
et Zaberghinis excitate in quibus lassitudine.
tumor qd cancer illi put alistrenuy
inerant in quibus lassitudine tenore
in hypahandrio dentro et optimis et
et hepar multe nigri, et gastrinis hic
multe crassiorem praeter hic
et hic multo tumor magna
pallore antiq de his multis gnatat
et hypahandrici et calcar intrica
destructive in ventis et in adorem hin
sum pretue migrant.
in nigrum. et minus fere omnia in melan
cholia et certum nigri primary ~~[illegible]~~ in
thumenti et diaphragma et spine in pte
rare non in medy liquescere.
32d. ad solvendum hoc multi dixerunt
multis pendy. et leprae ventabremishon
et pertica acci sin ad hic aliqd fant fuit.

Pag 130.

[illegible] expurgans ceteri putant
[illegible] factus [illegible]
[illegible]
acceptus [illegible]
[illegible]
[illegible] hinc [illegible] alii
[illegible] satisfactus [illegible]
[illegible]
[illegible]
[illegible]
[illegible]
[illegible]
[illegible] natura [illegible]
[illegible] haec sententia [illegible]
[illegible]

[illegible] haec sententia [illegible]
et Helmontius [illegible] acceptus [illegible]
[illegible]
[illegible]
[illegible]
acidus [illegible]
[illegible] spiritus [illegible]
[illegible] hinc [illegible] acidus [illegible]
[illegible] unde [illegible]
hoc acidus [illegible] in splene [illegible]
hoc dogmaticorum [illegible]
[illegible] cordis et pulmonis [illegible]
[illegible]
[illegible]
[illegible]
[illegible]
[illegible]

[illegible] hyppochondriaci [illegible]
[illegible]
[illegible]
[illegible] splene [illegible]
[illegible] generant [illegible].

tenuis Glandulas hæc quæ solent Hel
montius in his tabulis non quæ capitaliter
quas hanc quæ solent dictis cæcum
intra hæc tenuis hæc pauci adhuc in locis.
Ileum et quidem in minuendis renibus
ad glandes et adhuc hinc hæc publicant
quantis hic generari.
Splenis actio et spiritus arteriis pulmonis
manis altera activa pulmonali tenui
fecisse et affuit splenis omnis fecit sedere
hic spiritus se parentis se cenar splenica quod
quæ patent venam quæ decumbit splenomatis
et spiritus omnes quæ annectit.

Omenti actio

329 Omentum calorat prima splenica, n.
hilt multi enim et ipsum in marena
ipsi loica quæ miscent sive spiritus illi gen
ipsae se liquid hepar tendit
330. Omentum quæ est fundus gladio
et hæc pilæ nihil magis alitur et in
adhuc circa pilos modulos quæ in inguinae
et capitis spatio manent.
Plurima quæ stat tenuium tenuium
in vena natos tel aerea aquantis
in conjuntalex et inde nisi arteria appi
ploica quæ pectus in duplicatum
mendendum omenti applicadecumbit
et a pili pilica nihil quæ pectus acquit
~~arteria~~ arteria.
Fit et et fegel arteria nihil albitis et mani
et nihil nisi pistalitis venarum se inter
nit in arteria hæc quæ tenuis nasi et
altera in arteria.
Ad sinus ultimos atque ultimae splenis
ad latem alias venam quæ ~~omnis~~ fecit nihil
membranaceat nihil plenum quod hic calidat
et in venam sicque hæc pilæ quæ et
mandendum est in appendicem tubi crassi

Pag 190.

O Ego Petrus Jurium Ignis in carnem Christi
delata deponere in follicules e a chio
oneris eliseu mane alternari follicu
331. Obtenal Kuysch id oneris a velenty
gladiati ut saccigicte piscari summary
qd civitate extenere nemlana ubi ipsi
est sacramentis immemis gladiatorum
in ejscary lyff cai aliens vidi in hoc pugnare
sic nos nogy alternari x fatte aut siddi
oneris under ee saccy quan pugnedie deponere
legent transindar segni inkectina x ego
hunnedae illa sit extraignenti pitary
hunul iungt x lucinatat.
Pulydrpicis Scaticis nungn oneris regni x
hoy agrin pitaent, & sic hunan aggregari nec ab
hac citro secedere.
333. nam qd exhibiri tendit ad legari
333 ego mals in aliqui sit tancaffi in dorsiter
coffi est, & kuchlis est iensbelly & talegpin
gradie tuae x oo genuum.
oleiqui ff magis e nolgenusculaisgeers
eorchenenther et regpeche gnis p abdomen
ad eg, ad legar, x oo oneris ff genue in
legar hinc a nagin nolii ff oo scapigna
standematy gile hit mullar pugnedie
nec legar, Ad gedi in relis oo p aliud e in
relis mulhie nenty ile nacdeto en
accelatut x gedin ego lgnis q ac gylere a
legar tendit ff pugnedie accipitantegy
ad legar tendit.
334 Ballty iscge id tu despicta rala ff
gn vly. hic rapp lenia dea ostendent in rem
gladicar x hunt ad enty radular ne reg
gant lgnem. Gothica nagin hunn ff
eandem, hinc ly gli indig, lnay rantan
fri gnuner adley
336 Hanenhadaly in duplices ff nie inne
q in rare nacaice rang ac gracnad
alterang in rem lenan nadmatlgnes
alle lgnis under ee ay acamny gal
relica stamiana x kex pustes ders
adjicant.

336. Sic ôs Dextrum Anatomica docuit, & Ruysch fi quidem omnibus detexit quod ipsa vena nec ulla unica inscisura superficiaria ossa pelvis apparerent, nulla nunc arteria in vena ad nascentem regredi. Vti venam ingressurum pte dexterior in cavitatem. Ita ad vena dextri arteriarum ignotas.

337. Lymphaticus in quibus lix ventis ligatur in ligat alias, ad illas arteriae et ad illas ad lignar.

Actio Ligatis

338 Nam Vena Iliaca et Aliae vel omnibus venis interiores lymphaticae et dicuntur magnates, 10 venae magnae omnes effundent ligari unam nolle, sicut ipsa et quibus partes lignar di vena patent et deinde indem venae et filiorum venae partes et formatis in inferiorem dispergi, vitat vena cava ipsum venosq.

V. Ang. cater pain dicuntur quae illi vel illa in gaem, pitio et putredi a diey lymphatis.

339. Quidem ex his 5 ramis descendit in 5 plexus minores ligatis, et in vilis cocylyae et et vena Renae, et ita.

340 Arteria de celiaca oriri ad quod Iliae arteriae acquel ad ecunit ad lignar et quod et ipsum ingrum adscitiam venae Hortay, et descendit in 5 ramos et singulis ligatis venae comitant ramos venae tribus quibus arteria et vena interiorem ulnae pte inde ad hanc arteriam alia gelinquit adiec plurimae et Ruysch detexit, et de arteriis ligamenti ligatis ligandis ad denuo vehicula fellis accipit arteria, et in eadem lignar tendit.

341 Vena Cava ascendens juxta lumbos in pte dextra magnum sinum sit per se alterum et dicitur ad manus ligar in caput quod fritiis mulitae a pte cava in quibus ligatis pte lui trunci circum circum ligar et emittit 3 truncos in ligar terminant tunc ad lumbos et magna accedunt per no minores et adeunt per lobi et lignar.

Pag 192.

Ratis obligatis [illegible] è sola ex [illegible] membrana in legate aliter [illegible]
342. Ubi ultimo [illegible] è renovata
& a tenia legatae & [illegible] aliis [illegible]
acciri [illegible] gdu licet. Cl. Ruysch. [illegible]
ee [illegible] alterius [illegible] ostaryiji [illegible]
pis alit i dirigi an [illegible] ut [illegible]
Malpigi. Hoc accumulat can in [illegible]
tantum [illegible] & [illegible]
in venas. hinc [illegible] in Ruyschij & Malpigij
e an [illegible] in [illegible]
[illegible] acciri [illegible] 3 [illegible]
in acini. Malpigij a sententia [illegible]
[illegible] similis [illegible]
343. Porro legatarij aggregati in [illegible]
primam acumulant bilialiq; excumulis
legatis, quae [illegible] legata
[illegible] legata ad [illegible]
344 quae [illegible] [illegible]
in [illegible] in [illegible]
[illegible] 1°. in injectis [illegible]
[illegible] in [illegible]
bilaniq; injectis [illegible]
[illegible] [illegible]
345 legatis [illegible] [illegible]
& [illegible] adultus [illegible]
tis [illegible] [illegible]
346. Tuhoe [illegible] Ruysiana
[illegible] [illegible]
cumulat [illegible] [illegible]
multangi.
Vasculae fellis [illegible] vasis & [illegible]
in [illegible] Ruysch. demonstrabilique [illegible]
[illegible] [illegible]
347. in [illegible] [illegible] [illegible]
dictis [illegible] in [illegible]
2°. in [illegible] [illegible] [illegible]
[illegible] [illegible] [illegible]
obligatis [illegible] in [illegible]
3°. in [illegible] [illegible] [illegible]
[illegible] [illegible] [illegible]
[illegible] [illegible] [illegible]
A [illegible] bilis è [illegible]
& in [illegible]

5. Sed vesicula fellis licet bile aeri
nulla alia principia, et ydemile ē qd
illa bilis à cibis sed ma in vesicula fellis
ō in hepate, sic in Reticule pte tales adest
glandule q hanc secernunt ut in reali
anatomia manifestum ē q tales glandules
gtinet.
350. in cyclomaculadem hepar dēt multum
in a pte minima cyo dēt hinc ora vasa
lymphatica nervea videte Nuckij in
adenographia, q licet t hepate ō indemi
tur q tuti pauci regredientes q pricum
ulne in dicti Hadrian.
3o videte Bal: Eustach de vena alig p.
4o ut adserunt sqie in vena porta, ad
sit sqiaō ō dēt vinge mutatis p ad,
multiōe glenis ex cō = qd alarente hypedter
ō vice, stam hit cudoles arteriae cō
arteria inclata in quibus dicunt esse
vena, et arteria Cor tantum flavia in secretaries
vesiculis circa hoc vena, dulce valde
ex scalpt pulsiji vena portarum q viving.
ō hac sqiqnatō cōmunes qd sqiqnō
alter sibi cū ab arteria qd sqiqnō
fodit in medullatis dilatat
7 milly tqui semel ex sqiqtis sit arteri,
et qui p cor habent, Raqute isculy
chylopoeticis, hic indicetqle dlt
machine q hac sqiqlat.
8 hic hit sqiqnō mutatō expete illant
generandi tali, hic dla mandequant
latte sqie ad tales nata sqiqnacca
q idem ut p sqiqnati ad dūq minaret
hui hepar sqiqendō ad filendo sqiqnati
10 ores vitulij feminis autumnali tqie
praecaetes p gemina lumbalent hepar
vlay pisciculi minimis q cantidea (schol)
jimenta in dictulis hersdinty dlcs
calculis q milly dlcinta q fl a maa.
33. 1. q glen ō pulmo hepatis in alvis,
12. flay hit glenes q tuta hilli hepar,
q bay hit hepar hit bay glenis, sequio
a. nihil ō auctor.

Pag 199

13 [illegible] [illegible] ē [illegible] [illegible]
9 [illegible] [illegible]
15 licet [illegible] dicere eo alte, [illegible]
[illegible] [illegible] ē [illegible].
16 illud [illegible] [illegible] [illegible] [illegible],
[illegible] [illegible], [illegible] [illegible] [illegible]
[illegible]
17 [illegible] [illegible] ad [illegible]
[illegible]. id. [illegible] de illo [illegible] [illegible] dicere
[illegible] [illegible] [illegible] [illegible] [illegible].
19 [illegible] [illegible] [illegible] [illegible], [illegible] [illegible]
[illegible] [illegible] [illegible], [illegible] [illegible] [illegible]
[illegible] [illegible] [illegible] [illegible] [illegible] [illegible]
[illegible] [illegible] [illegible]
21 [illegible] [illegible] [illegible] [illegible]
[illegible] [illegible] [illegible].

Acta Renum.

352 renes [illegible] [illegible] [illegible]
[illegible], [illegible] [illegible] [illegible]
et [illegible] [illegible] [illegible] [illegible]
[illegible] [illegible] [illegible] [illegible] ad □ [illegible]
[illegible] [illegible] [illegible] [illegible]
[illegible] [illegible] [illegible] [illegible]
[illegible] [illegible] [illegible] [illegible] [illegible]
[illegible] [illegible] [illegible] [illegible] [illegible]
[illegible] arterias [illegible] [illegible] [illegible]
[illegible] [illegible] [illegible] 2, 3, 4 v 5 [illegible]
[illegible], [illegible] [illegible] [illegible] [illegible]
[illegible] [illegible] [illegible] [illegible] [illegible]
[illegible] [illegible] [illegible] [illegible] [illegible]
[illegible] [illegible] [illegible] [illegible] [illegible]
[illegible] [illegible] [illegible] [illegible] [illegible]
[illegible] [illegible] [illegible] [illegible] [illegible]
[illegible] [illegible] [illegible] [illegible] [illegible]
[illegible] [illegible] [illegible] [illegible] [illegible]
[illegible] [illegible] simul [illegible] [illegible]
353 hoc Ruyschius confirmavit. [illegible] ē
[illegible] [illegible] [illegible] [illegible]
[illegible] [illegible] [illegible] [illegible]
[illegible] [illegible] [illegible] [illegible]
hinc fit [illegible] [illegible] [illegible] [illegible]
[illegible] [illegible] [illegible] [illegible] [illegible]

unq pq sciendo ⊡, uligqt degenerat
a cq. mae insolitus, q. p. Ctier
exerit. hinq qrlen en reinalis qstat
n qdam nodulosa simles ut acini
et in hgate
355 & reddunta ne sgna sup flux a scalae.
⊡ ajis lig qd tua sqnis hinc sqnis dlqa
ranly reontrengty dlt ce lotis pirscul
fung
356 hinc pqulla n pnamdalia polygona
cqpo, si fracta qdaranda st in lote tyfae
fluere ⊡ & q iz applicam dlt qdam
Dn lis flue, & hae unae rigstatea
ut mtosiae unly punct e uli ⊡ do pstilles
retanda hinc calculgn. rarallo coniu
n follicuis & pelu.
pnisca ut lenogenea st a dqbs locis
ut ether hic glaqili e calculus potrda
fit. n pangrotus ut ether is vienu pdo qaty.
cui hi lacqtan aut qo vide ce qaa
qlilet ra nulq expunderet lig qd ou cu
cuffoy oreiu dstructis
357. fistulae nonnunqam alqd qplice
e qplice qdraqc in rea pellis nia abu
pnqnedne, pnqnedu rearc e uqn
lie tqnqing qstat, p accessu nalis qpficiei
pdu sti e tunicula qpione qlandula
lue qi defendt ab acinosma ⊡ qlunc
loqo nuqquit pnqjohacis nunis calculi
Ether dlt 1 nonhuma qstaco
& qlqqt hae cellulosa n pnqna
dinqanit e hae nonhuq qstas
exterius circulanly qtractilly, hae
e nonhuna unicuqnia aut in
testinalbt i qp lubrica e uraqn
sclaty qpeliendo calculo f cale.

Pag 196.

magis laterales hinc inde hoc calculo
modo Nubecula.
Inventum utrinque tractu manere
poterit si adjiciatur aqueum centrale
et gallia aliorum et concludet.
velice ne ☐ regredipeat in vesicam
et calculi cito mortem inferens ☐ omnino
pluribus poenitentibus.
infundit granum calculi quod stantis sub testiculis
potestate tabulae Graphii impressit.
358 injectione facta opportunum
acum et tubulum ☐ retineat.
enim tubulus acu ipsum glandulae
testiculi ven et glandes
359 Secretione vero fit quando humor testiculorum
in tubulis secernitur et colatur per canaliculos
deferendo deponendo.
Porro ejusmodi nullo in casu ratione quod flang
et langenigaster in calculi ulcera quibus
superficiem angit.
360 Quicunque habent in abdomine ejusmodi
en aborta. Emulsio pustularum ed amul
gent hiquitur ejusmodi ☐.
361 n. unus Secco ut p. sectus aspecta
362 ut Wilhelmus et hylingo volunt
dut cotyledones serotino tempore fieri dicit
et emulsa tabulae in tunica testis facit
et magnitudine
363. Ubi nota ut ordo calculi aliquot
reddit quae calculi reddit ☐ fer
culi colonis, et stange stramineis
colonis ☐ et cortices dolorosi et
sciatica et stercoracea vocat Ubi
et ha genatheriem ad calculo et colo
fit ad, oriri calculi.
364 Sulcus lit dictum dejindum
in os et in. de humanis humanis et tamen
☐ de thanatione et ☐ praeter morbum
de tubulis aliquot in dialecta Graecum
freet lacteis humanis. ut in

nutrientibus pro [illegible] et tum acta
magnum, aliquando tam cita fecere ☐
a hystericas tam [illegible] ut ▽ plena.
et [illegible] debilitantium nidor [illegible]
[illegible] ☐ per [illegible] [illegible] [illegible]
[illegible] e [illegible].
Renes hic continuati hac [illegible]
[illegible] ab [illegible], [illegible]
[illegible] [illegible] [illegible]
venas tendunt, intenduntur ad haec [illegible].
ut [illegible] [illegible] [illegible] in [illegible]
q [illegible] e [illegible] ab [illegible] [illegible]
in [illegible].
366 Credibile e admodum [illegible] [illegible]
[illegible] [illegible] [illegible] destillare [illegible]
[illegible] [illegible] [illegible] accept [illegible] diuretica
[illegible] [illegible] [illegible] [illegible], [illegible] ut
[illegible] [illegible] [illegible] [illegible] debilitari,
[illegible] [illegible] [illegible] [illegible] petere
[illegible] [illegible] [illegible] [illegible] [illegible],
[illegible] [illegible].
[illegible] calculus [illegible] ut [illegible] a [illegible]
[illegible] [illegible], [illegible] multos [illegible] [illegible]:
[illegible] ante [illegible] haberent aliqu
[illegible] et [illegible] [illegible] [illegible]
[illegible], [illegible] e [illegible], [illegible] [illegible]
in multis [illegible].

Vesica urinariae actio

368 Per pelvim adeo haeret [illegible]
[illegible] [illegible] [illegible]
[illegible] [illegible] [illegible] in [illegible],
[illegible] [illegible]. hic vesica ☐ [illegible] e.
[illegible] [illegible] in [illegible] [illegible]
[illegible] [illegible] [illegible]
[illegible].

Pag 198

una mendrana è apostanci Lanella
tura nedè musculis tunica qui
gitur Eustach: de pinnit.
interior membrana huic cingit hal mus
culare, q tota è muculaginosa, q
fert thorax quarlijs mbi utrum
qui [illegible] semilibran cooperiens
hujus mucilaginosa [illegible]
lobis.

Vasa in de ductus Rurgsh:

Venis arteria q ora velicata
mirabilis lagacalis vel tu hanc prolongat
è Cerebrum è adnetar eg in mana
hibet amnigenian i velica v tenegro
hinc hanc dlt tu aeris hinc tu pete
retinere calidq x rarelant pmente
tuchi aldone q minimo sibi fet
velica q pu cdgmmo de ali q
tuq unum è pullo incipit tu mille
vrethra è mirabile quy cuiq mendrana
interior è muculaginosa tu velicae x
hujus ductus hanc mathrad pu
penis vel laner facies glandes pedis
Cuiqua alta pentu lata mellia
tibi i cancer cuiq pedis plegana
lat sibi pubis.
in ius urethra q sitae epidi è velica
bit circumq muscuq q hic deo
hic q hic ta ajtis secutus cantos
urethra ultimq gts q velicatam
q pude pedis in ian.
Sul offe pubis item vena è antitas
ad caput penis item è antitas.
hinc caua x sao multin inter ap
peretis è mirabilaqo dee q hunc
nemot cutanea, ovi mala et tunica

32 Copia Hæc omnia ab V. spiran. s. hemoblit
vivi et aliqui spiritus nihil aliud requirit
spir V.
colora solo do. n. q. [illegible] omnia omnino sed lime
Ac alba, et candida, V pelluciada et pellucida
hinc q colorati [illegible] eo plgodi corrupti.
odor a solo do. qa V ota [illegible] nullo habet odore
n. q. q tuetur e corrupts factat, qd fit ab
do corrupto.
tapor blejy do. et le unitis rase, qa i
[illegible] nulla sapa e, v tinnortius
substantia do. minor copia V. ti elementi.
Vesta ab eis bly, odor sapanly, eo
attenuatis ut pauca p stillulay, senaly
transfluae.
Sumatanta enim [illegible] tisere valentiatis
et in aliorum tenuitatis pergredius et a nimia
be in unie, ita tenacq pigmedie minte.
indentia stillaq; [illegible] in [illegible]
di supteue quia haec pendere [illegible]
seu cutaly ab odor, stilly velenta
Gradentia q stilly senaly x rare
tamdota
Rhabarbarum [illegible] haec pulsat
[illegible] deue. sit ut nel lin, do
[illegible] cacaft, haec scenuccar
haec velenty [illegible] ungi. [illegible] nimo
in cacputi V. plene, flocculi [illegible]
et ill colle [illegible] plaes in [illegible]
ung q q redigu dr Rhabarbary.
3 d 3. Cuent Cotij res e [illegible] lenny
tenuis habita q [illegible] habitate
a medicis h. [illegible] e glaos dutiene
in collate [illegible] Vidi in tamuni q [illegible]
[illegible] lenta [illegible] V [illegible]
x q [illegible] statim sangsit. q d [illegible] fit
dilatae [illegible].
3 B 3 Secreprency dicuta x [illegible] hae
o pete [illegible] secred.

3 ds ligatus vel hinc nervus
a relicta ⊡ ligatura circa vel hinc
statim mortui
Injectio per arterias emulgentes V transit
vitreo in vesicas
in capita ⊡ vbi sentiunt mali usi
qd secundum eo mirque a primevenata.
Veletes fecit tu ex hoditq; invenistis
⊡ tu nunc spiroli, si cada pejus vel
invenu mali in vesicas sed ly, si vli cerebri
relentia
gr ⊡ in V vacui hoc effecit ⊡ a
3 ds fere ad lenem, pr prime non cuiusdam
quita habet vel ly matrica hua alio usu
Ilerso oriundum, vel ly ⊡ qd V alfadha putat
ge invenu qde rem hua enim ato, sterili
fere ad arterias ly matrice ly mysticae ly obest.
Salubl hoc docet analytis indi V affectus
⊡ fam hois debellat, ut in fermentat
dat tartar, vel lapis ly quis post dicipline
mors calculi & sana qdam mors in qve,
5 hor salubl dat pecunia alque ad lithones
& si venes in pedrum dulcorum calculi.
hinc vetes hanc mai eluniant ego.

Musculorum actio

Manifestum est ut viscera et musculi.
3 ly. Obscuritas valeyndek ejus Rumph.
in corde vel latex adaptate pr enhent
ly illi motu efficient x ly motu efficiunt
et nullione ma minges.
Os musculi ly ste solida habet qui in hac
cane fit brevis, si to liqda expellat in fit
Generent in corde musculis elicias qd et
hic ors difficulter tu in explicat ly n. fit
ut lenem dat.
393. Os simplex ge ly partes varius manducant
dum potest si deltoides fleu in 12 destingi, si
enhis 12 unguentis ity potestas dudae in
394 ultimi qd nonel in musculis oe aliunde
reoverosi
reticulana? una blea musculain deltoidis
qli: est reticulas illi indemnit ad lymphaty
ca ad musculer tendentia.

395. nervos hoc docet eradendos, varia adca
deducti permutandos eatenus qui.
illi veni inservientes, ad arterias, hu
illes veni deducta ad cor redeunt eos, sed dum
in corde hic id fit in minutissimis pori
minutis, vergit in dinta ut sit ab locum
enim veni illat quin ad quos tendunt
Eg ad oculos, sed ly sequuntur venit
illi vero ex hac ipsa, et hic in venis cordis
in cellulis medullae quae ex ipsa cordis
venis nulli vero a medulla cordis venis
nulli vero, sed ab oblongata in cauda
producta.
396. Fasciculi adnati minimi sed tenuissimi
illi membranae ignotae
so in minutales medii supped to qui per arterias.
397 Arteria acc. in fasciculos hoc docet
injecti.
Lymphaticae ex illis ad minimi
arteriae ad minimi alii ut minor illenet
non sit pori membrana cellulosa supped to so
3 ita alteri alterum ramulis ramulis
fiat vero.
398. in ad minimi venis illis ha vena
unitae fiunt venam minimis qui
revelunt.
399. y. Venae minimis ex pleri ut deducendes
hoc in macam deflui in multa ramulis
q alentur tendunt q extendunt venae
et hic macam ad indes tendunt in totam
dues est minimis pti ad fiunt.
400 hic cum minimis pori minimis sed ti
in arteriosa venae
Modo n. illaeta ad arterias venae ut
pugna macam de nervis ipsum ut tan
tum et in cordis post.
Senio maie pti ly cum in apparuit ti
in minimis plerq. lateq. quit quidem
dico et illae in lata q in adem tigrat
hymis in illae nil minimis, ut in ad
actiones vere. agendum.

Pag 152.

40 Tenga vn gradile lot ya pendy habers rechtk
ny gradilis hac i pitily vnis ipri e pipato
gmar jis dissecata jis musculi fit hernia
gmai ons jis musculi e enterior ipsi pondy
extendens cet ablati. nuc os musculy lic de
hiis epallit ligda.
Compello cuelo degnentores hinetiones cuale
y ot tenly y capitis pidicy a cenly flueny
pouerny e judicius aty cui affectus moly
musculares, nuchae fractures cogent delig
nent y cerely solutely gemini.
Obstructiones vlgri magnus milgs a cutis hic
fit Caro laborans Atqualiter fortitina.
3= jis altera mdly ity e ut si fate i hisen
ely tunc necesse est mate seq; hic homo
laedat in dely x nulla cia cet y poet
restatue mot act cet de vtalie recly
statalny y lity patet.
4. musculi i q solyadhuc musculy dnelat,
i ors tunnel pluries adey cuvent.
5. Ois medulla cuelo i oblongata detinuit.
x ors cerebelli i Object tuter i multa tite
i cerebri oblongata medulla spinae nemi
onum ex medulla x si i orique gmini
mully nerg dnatibus functio y cerebelly
fomi i loco uti gmini negt, hic q do
cerebri y gmini Deftrolly do cerebelly
adhuc i gmini y do nuc ego cerebro
y mini ders functiones delinunt y si medulla
oblongata uti sentaly nalis e gmini
cerebly e gmini, sed nerui gmini
determinagere.
6. ors muscularis mdly delinit i ligata
fiunt arteria. y sepe i qualily uis cuyt
7. hoc clare patet i qubet kedunemany
dgti.
8 Vantendo cogr se hly hic agat musculy
hic 6, s caro fibrilis.
restitutio spri fit fere i antagonistae
mutantiagent i plia ni i ut dura
qua ad de habanta hic i cedyt certa
tulae, i st facti ut clendant tuc can

3 Leges caeno expellunt ut ea, et
intestina regit et angles pte, mu
deng quos musculi habent antago
nistas suos, licet sint mutuel sic
alinges unla het pondy i vula phio
antagonistz. ces mutuel hic gescales
et i statu violentes aquales et
statu violentiae.
i illud nisi pope e quemne admiraac
ex hiatu hiatus rey mutuelx p aterat
cicias p tuenly Vlenda
a e glutit mutuely qui reigetau uita.
ujicia Vlenda redium rhoty cadis
hac in pole sic i rate disputadhuc
caldhe, licet rea bene matigat.
12 Musculi alles vocau gratis domusaly
accepta domus musculy hau tely gni a dla
gtuetz e sua lemnicy, tetz ulcacyany
Spectly nagyan yomegyi lentatly cartly
go dicelis qdaingcau moles musculay
402, 2. a. q caa venidt p aterias dt
pde p dlas grdiny venas e gredi.
nillu citz p. volunt mangsint altz e
pincta p volo recedat recedit.
5 mu fonos. p. dbt caa distribuiu glter p tot
musculy.
dilatatki sentiny mesfeter ut dinny sen
tiny doe plae p mantma antorzy dzyt
cbik extorzy.
fluduny qa ynly qiz yfomonentitzyi distribuiu
p tot musculy ex gis hoc dinje ut musculy
gan musculy dinje e tse in hunty ego cat
e gis stendiny. ergo z caa cauata cadu
dt hoc o tan ut hunjicare transmulle
intra musculy gac tuapplicari ilturoy.
403 hac lgy vent ad aqunt qias aa
rdnox cachello pranser ad musculy
x pole distribuitur ly p minimi pnde
ibunt cohaeqly dt p.
406 Nam tot ex pu habuinglter fita
Rbg, xq nmento incynt hunescly ea expdevit

Pag 154.

relig homines sq pēnūrij & egy sq pris.
407 hūdesunt cōta & pfectly cōbaiz
quiescens.
408. Sq nitrog dnt Willis spus
plenge hūplime & qd hūghung ō oōs
qd incens flamma dnt & horsq nō fieri
n ens tigt Δe.
illo musculo hominem nūq mastica
acidy sq hoc Borelly dnit, & i tēta
spēnt nātra & i sacdie & alcalinin
ether pēa circulare i centy cavdly
angulqē fiercelt magnos effectq.
is attractilis keyl affirmat qd in
cay velly musculi remanent pēs
gleatinnally not libent sq clarem
ad vicinitatem libant qd sunt
fricant.
409. Vey i ōd musculorū qd ca & stra
cēa qrahent & pōte dennei ad cor.
410 vis muscularis ō incredibilis & ultra cat
libras jā mont ante sqe centenas libras pōti
ē ut sistunt ing i ūāex summa yes i cadq
& pōnlo pt vel ad alteūpte plantes tantum
pulmina exenti statu arti.
411 qm. ltā in vero & l qm deltoides
dlo clerae nulle admodt poterhas
attenlū q hūcfficunt, & dicetsnei
ft ta Blies & hēc dicunt Sanotte. q
dicunt qd mēlibra V a pēii mapere 1000
libras qd pt pt hūq cibq, tales machi
ē nūq qm x nenū
412. 1° fascie multos musculos i ren
sheatemit q & ōcadent dice qd facer
ut fascie cata qē ltā ut alter manus
i ēlū teneat, & uti manūci pēdeappe
3° thrachlea uti musculoūli oppaed
thrachleari.
4° ulmulenly brachii gracilis tunlo
p Style Hyendq
5° nota qd qde machine, dare & tad
macendu cerna is ē i pellire & i
mulq antienly ta jūg ē ubi totum dū
oppiedum

Sed ut et Herbarum, et horum cultui,
plantarum tendunt motuendam
7. ut in Eventum non apparet.
8. nulla permobilis continetque quibus
cum directa non regionem impedientur
et libera motu, tantum hic non dominantur
motus dudum et liberi et regressus, et
ne quidem ad statum pendulum vismuscale
adhibita est.
113 Si dies musculi fortissime debent agere non
et fabricati, et plures horas et fabrica vis, et longa
eo aptior ad faciendum magnificam.
114 Sed musculus ignorat debet fieri punctis
fixis et non mobile 3o determinatis, ut ut
Eventus apparet ex phlebotomiis quibus transit.
115 a cerebro hoc est quibus ex voluntatis
motum. Et quia motus ut pagan pugnantes
voluntates et cerebro
partem ocerebelli, hoc est motus
cent quia cerebri affectus quibus ad cerebellum
quibus cum actione cum transitu accidit
palpitatio.
Contractio et vis partanea quibus quibus pugnant
enim in dolorem
veni hoc voluerunt clari visi manifestum.
quibus quibus in pulsu sensu dependent
ut parent facere quibus quibus varietate tuncque
figuri.
licet tuncque non dent hoc et dat quibus omni
dum quando lupi in explicatum figura
non dicet non tuncque intendi exempli
litudo quae et hic tubulum non dicet mupi.
Musculi minis ex exemplo ut tetanus hanc
Gallia tuncat rect quibus tuncque hanc et dicit
facere et Italia dolorem et Gracia alias
ad valva, quibus tuncque non est. i. causa
motus alia et dicit tuncque et quibus et alia dolor.
et hic tetanus dicit alia non parent hic accidit.
ultime dum motus musculi quibus ut alia pugnant
a cerebro motus hanc fibrae et motus
lui motus alia et cerebro et motus
et Rectus quibus non accidunt hodie
pilis Ducunt de dentis gorgis et in cibum
in ulcus plane quibus ulcus aqui et ratione et suspicandi

Pag 156.

In [illegible] [illegible] [illegible] [illegible] [illegible]
[illegible] [illegible] [illegible] patet,
[illegible] [illegible] [illegible] [illegible] [illegible] [illegible]
[illegible] fit [illegible] [illegible] [illegible]
illud. [illegible] [illegible] [illegible] [illegible]
Animal [illegible] [illegible] [illegible] [illegible]
[illegible] [illegible] [illegible] majori [illegible]
[illegible] [illegible] [illegible] [illegible] [illegible]
[illegible] [illegible] [illegible] [illegible]
[illegible] [illegible] [illegible] [illegible] [illegible].

Functio Cutis.

416 [illegible] [illegible] [illegible] [illegible]
minimas [illegible] [illegible] [illegible] [illegible]
[illegible] [illegible].
[illegible] [illegible] [illegible] [illegible] [illegible]
[illegible] [illegible] [illegible] [illegible]
[illegible] [illegible] [illegible] [illegible] [illegible]
[illegible] [illegible] [illegible] [illegible]
[illegible] [illegible] [illegible]
[illegible] [illegible] [illegible].
[illegible] [illegible] [illegible] [illegible] [illegible]
[illegible] [illegible] [illegible] [illegible] [illegible]
[illegible] [illegible] [illegible] [illegible]
[illegible] [illegible] [illegible] [illegible]
[illegible] [illegible] [illegible] [illegible].
[illegible] 1° [illegible] [illegible] [illegible]
[illegible] [illegible] calor
[illegible] [illegible] [illegible] [illegible]
[illegible] [illegible] [illegible]
[illegible] [illegible] [illegible] [illegible]
[illegible] [illegible] [illegible] [illegible] [illegible]
[illegible] [illegible] [illegible] [illegible] [illegible]
[illegible] [illegible] [illegible] [illegible]
[illegible] [illegible] [illegible] [illegible]
[illegible] [illegible] [illegible] [illegible]
[illegible] [illegible] [illegible] [illegible]
[illegible] [illegible] [illegible] [illegible] [illegible]
[illegible] [illegible] [illegible] [illegible]
[illegible] [illegible] [illegible] [illegible]
[illegible] [illegible] 44 die 50 [illegible]
[illegible] amittet. [illegible]
[illegible] [illegible] [illegible] patet.

417 Vieuffenengnist eo ltq ppsente ut Beati
tanevs nevs demonstranet ag abstinuet
ob andestrameyrade relijs dasenytist
hineni secundutequenenhana gli qtte
ēteiteria gsi nerg a hoc iconnlet pannij
ado adypso.
hoc nenhana adeo ut Rupsch: dicnit qd
tete cutes et tentiua aton.
418. Cutenyent ut ab ifinia ple ypendiendente
exeatnerot ufiella fulchi nerg ēi affi
gerstnā nenhana dqonte mednet qli nidy
hic fomei anlis nahuisanenis dyostis
nry qi tegner p totq qd Malpigij cocat q q
retculat qd ē nā hnoqcee nenhana
qudamnidi imedute Gacent qt et alenuis
ingulanerg telāin q a nenis dqonqeni.
Filiufanstin utero matene illq hutq ēlici
nerf cutene qd i adultis ōpporth diqmoret
plurimi pdic ad ozā loca q ei exportant ac
illi mana altutie fit filiet pqpulleci
tanee q qudamnde ietraqua dangatā
Rang pmē neri energe tes pqpulcan
retculaen transeunte hechentes qudamde
elementa qu Carya et entenhie filiteulaga
ē pdictis qudemnidis
419 ūpri apparentes humultiania i cute
mentp plures vi, cuēiones adq, et emissione
retculey tjcentij pnegro alenare pant pri
tet pdi pesti et erect, cutis q et pili ac q
utu qudemde dqonnto ī hostu retinent.
ī ut ad anllos re altutq manq fortqhine
ingredij ad anlos et pilis et ōnēcelerq diam
ī nāndyt re electe ī pulpestumd q ad
ut recent.
420. Bqē retculae delnitee cassyq
ī nulqp ally ny olgent ē dnorqi
fretculq Malpichiary. Dimore ūlla
atentie lunī qtis suffecanī.

Pagis d.

hinc ductus retinulae quae manent mensis et
lymphis, si vacuolam aeque ductus tendar.
quae an cutis habet arterias, quidem nisi aeque
retinulae habet arteria, si habet arteriolas
glandulae, sic et aequalis in quae
mundi cum applicata vendere et ita redeunt
421 cutis humana ubique, et manendet, sic.
Si autem ipsa parva herbescentia cutis cor
pricat in dedit ita, parvum deceptum et si ubi
parvum applicat in cutis collecta intra atti
cum et hinc ubique haec colaentes cernuntur
hi parvi et duplicatae ceduntur ubique
reflectuntur reddente cutem.
Quidem nisi parvi ita aqua cutis ita
magna et ut gravis magni capiant, hu
pari et ubi pilos cum gramina et in ubi
attritus et magnitudo in lectiis, regia
ulter glandulae pedis, ad rami pennas.
illae cruces et quidem in horis pilis
hujus digitus et ut terra hominis et humana
cernere in ut humana scindens et illae
cutis et, si hanc dum retineat fit si
quae medaeis aqua et illae praeter magna
si prius cetis capite nigris et ipsae
ductus illustrissima nata. et ut inde fit
ad tota cutis praeat flexilis
423 hanc porro vocare pilos mensis
latis quae, si ubique et in tota quae quidem
Quidem in mendana lemuria in plu
ubi brevis, saldinia et candida
in oculis hirsutis, et in cathiopis et in hirsutis
ita dependet a quae retinulae, haec
Quidem stata quae pulchrescunt manet
odium et pellet hi glandulae, et haec
ori ultimae ubique exhalantur et in ut
ter manibus et pulties hirsutis quang hi
in Quidem de illae et quang magni
ut ita minus ionis rationem et.

Sudoris Excretio.

Q29 has glandulas Ruysbrianas negat
& homo lac. longe ante illas aetatis quidem
Cito enim lac apparet, illae nulla adhuc
tem amicus quidem illas, id dare collocat
ore, illae nulla deprehendit hanc angustiam
eulas miliares, & extenuat similes ber
tanea in gula a cutanea deprehendit
hoc et ad certa loca illa retrahit ultimus
hoc et deprehendit, si bene longe applicando ore
osculatur glandulas occludunt longe subalas
& duo glandulae hae brutalis & fro
nitos apparent longa mucosa.
hae glandulae et alibi sunt hanc usq; si modulae
illae subalae vix cerebra crescent, inde
dicit hae ubi sublimi. ob hanc ultimum nasal
a data nec collata depromi potest.
hidor vocem ligat p. gracili. Va lymphatici
dermidem extollens, quae in ratis singulariter
homo sang mutat quidem mirabili ita ut sel
ind unent, et nervos ligat fere ind at & vis mori
tang, ydo nocent venenum cum cutaneis facti
& humil exhalat sudor longe.
distincte & p. mea cuti ornato lilt diffundere.
Tota sic ut nonnulli illant hidores mensio
do tos, in vinis & aetate variat dig
quae & nulli meram sed aut Vn. nonnulla ac
vicis hac in lapponis apparet, in minis
cuti in antimiquel nit. pilos quae dant
Sydaha notat qui in Guinea in glicana
parte altera choes hidrosis 2 hic os nihil
hidrat, sed p. 29 has sudant qui hinc
inducit sang sudor, qui dat & qui
oes a parte illa eant & in mures.

Sanctoriana pagina.

426. Vasculum stratum latum et cylindricum
quadrandis, huic vasi cyathos circulos
facientque circulos cyathorum circulos
Huius cylindri patentia tantum fuit
ut in gratia gramm. tabuli 125000 praxeis
quo potest idem et supputatione predictus
hac pagina omnibus oculis gratis tibi
Lucrella cum quibusdam politione effectiis
tum digito manulaq; cum hoc tabulatu pen
digito autem conspicuae.

427. Hac calculatione ultimi fit p anteriora et in
primis ut p naves apparentiorum q
pretio et stabilis bilancium.
Libra et Cyr pendet lib. 12 ad bilance
inventa 150 pondus pendere assumatur
libras palmentis sequentibus 12 de pondere
pendebit 150 libras ubi exposuerit
libra assumptae ipsis pondere 12 exces
tum et stalinum et p insensibile pagina
abrenunt.

428. Cyathus ex stagno cyathi ut varia
assumata in cyathis pro varia pretium
libra mole quinta anno 65 libras pondere
et assumitur adhuc quantum cyathi et pro
tinuerant libras 5 facta et pondere libra
et cyathi quod ex vasa nova plus ita cyathi
hinc tenuit et cum vendit stagnum ad pla
quantum vendat ex plumbum diminuit de
hanc
tenuit et a stanno quantum cyathi aeris
tales pessimi notent.
Quia nihil ex colo pagina tui uli pis in
flacata et illa ex pagina.

429. Ultimo et in cyathi inspectio
quae et in cyathi cyathis transponit.
et in cyathi assumptis pro quantitate pot
addi, hanc et in

430. propriae reddit maeni fetulentam &
caliginosam dabile vitabant hiemfaceve,
Cicta.
tecto quae dicter mihi cecat, hinc & dio
Commie cruciat mihi passim in Africa
Clemat, qui dicit humanae bdie
commejent, analypsis orta.
mimo strangulq unde capitis dolor &
hales & quantas sinquae.
des quam hinc q tyra aer tiq e cladi
calamitates cor cerbitas.
431. o pati supplex propriae alio eventu,
propriae calefactae istamae o ori
calefactorqity vires relaxant.
432 ratenu o oltr V fors maes q
f dutiumtate abiti in aer fluidum
cua propriae o alternatim alta facta
in pegmata inlenis humoribus ut paint
p intermemnia expedii. his eam profecto
prosperatis o cumtas Gramma. ei ut vlq
plement cauta p plementem ut eradat
fanant ora ejs rabula p lue spoitent.
effectus propriae o Cilare humoris,
tales capitis o Cladiate aer relenta
nocentqoi.
ity ut ora quanta nimqpes cent pne
Calcion o ultiq casuq subtilq
desuetudinem nanq mutata ultiq lenis
o fortq propriae abilis o tiq qui ultiq oe
et tiq flemitas o poet fiei
mollitiem relicuae o ultiq qd adulterna
rabula aliqut inqity fovetq eterq ybs
inqideres lin capelli.
433 h hanc indat mang leis stadsta,
tenam q n li Cancang propriaet
ondi liglatos H pstinable f maes
q alites p marqpiae ventnuc limul
q fudere enent.
fictiali lenq hinc reteres ltr de fiehio
denent x Galeny tot tilq dehae exptat.

Pag 162.

[illegible] [illegible] [illegible] [illegible] [illegible] tempus
elementa [illegible]

Debilibus [illegible] [illegible] laborant ardentiores
ex calore [illegible] horrentes [illegible] apparens
nervorum frigidiorum [illegible] [illegible]
[illegible] [illegible] [illegible]. [illegible] [illegible]
[illegible] [illegible] [illegible] [illegible]
nalent [illegible] [illegible] [illegible] [illegible]
[illegible] [illegible] [illegible] [illegible]
[illegible] [illegible] [illegible] [illegible]
[illegible] [illegible] [illegible] [illegible] [illegible]
[illegible] [illegible] [illegible] [illegible] [illegible]

apoplectici [illegible] [illegible] [illegible] [illegible]
[illegible] [illegible] [illegible] [illegible]
[illegible] [illegible]. [illegible] [illegible] [illegible]
[illegible] [illegible] [illegible] [illegible]
[illegible] [illegible] [illegible] [illegible] [illegible]
[illegible] [illegible] [illegible] [illegible]
[illegible] [illegible] [illegible] [illegible] [illegible]
[illegible] [illegible] [illegible] [illegible] [illegible]
[illegible] [illegible] [illegible] [illegible] [illegible]
[illegible] [illegible] [illegible] [illegible] [illegible]
[illegible] [illegible] [illegible] [illegible]. [illegible]
[illegible] [illegible].

hypochondriaci [illegible] ambulantes [illegible]
[illegible] [illegible] [illegible]
[illegible] [illegible] [illegible] [illegible]
[illegible] [illegible] [illegible] [illegible] [illegible]
[illegible] [illegible] [illegible] redigat [illegible]
[illegible] [illegible] [illegible] [illegible]
circulos [illegible], [illegible] [illegible]
[illegible], [illegible] [illegible] ~~[illegible]~~ [illegible]
[illegible] [illegible] [illegible] [illegible] [illegible]
[illegible], [illegible] [illegible] [illegible]
generatio [illegible] [illegible] [illegible]

434. Et ratio in qua fit millionibus minor capillo capitis & pilis de majore gestatione & in his minus longi, secundum quod minus habet vasa fere humoris dicit necessario deberi longiores, & ulterius elementa et tunica ut tractata, quant longi adhuc longis V ipsa.

Mari & pente capitis cum minus pili quoque instrumen. et pt 2 haas cadere cum deliq. ra. debiles et parent dies aliquo humore hue alimentis eqonte peat mata.

435. Alio potuit esse de hoc dubitet nemo in gestanda de nutrimen, et unde gallis potest fieri o opto nutriendo, nutri pig mutes in gua. nutri forte inhalaos (Gr. hanc debilis y forte dicunt bead stuque & Gr. forte inhalaos debilis alidata unde nutriri.

436. oe res magis gestatum in calculis mi cranis offe in canellis offeis ultra terminis.

442. album e in sacculis innumerabilis gestatis in singulis sacculis hereditas Gr. lapt, o hanopheg lingua ut putari. hoc album gremium in nutrimat pilli.

443. pneno albumen pl calcar lobus pulmonis et pt Gr. adhuc et pl testam pertenhalas in uentri he album gremium pl et sacculi colligumentis pa album in intestinis colligumentis pecunt e cibis pilli. Tabidae hi stomachi Gr. sunt pis lignum pl dens subantea sacculi pleny nutrula lingua regulatis tum gratia gremium oriri intra pecunes dies xxx depuing

444. Na certe unum pticula et pticula flui dum duae gestata et genitali & hi pro adhuc ex nulla distinctio e in elementis solis & fluidis & fundis elementis haec fluida manent in dum collecumenti in gremium hoc elementis pt solidi

Pagi 61.

446 O ō vas [illegible] [illegible] [illegible] humidi
[illegible] caro [illegible] in vasa [illegible] acumulas [illegible]
[illegible] [illegible] humidi [illegible] caro, [illegible] [illegible]
[illegible] [illegible] [illegible] [illegible] [illegible] [illegible]
nutrit [illegible] elementis
447 [illegible] [illegible] [illegible] [illegible] [illegible] [illegible]
[illegible] [illegible] humidi [illegible] [illegible] [illegible]
humidi liquidi [illegible] [illegible] maxime [illegible]
[illegible] [illegible] [illegible] [illegible] [illegible]
ō [illegible] [illegible] [illegible] [illegible]
[illegible] [illegible] [illegible] [illegible] [illegible] [illegible]
[illegible] [illegible] [illegible] [illegible] [illegible]
448 Albumen ovi [illegible] [illegible] [illegible] liquidi
partes [illegible] nutritionis [illegible] ovi [illegible]
[illegible] [illegible] [illegible] [illegible] [illegible]
[illegible] [illegible] [illegible] pat ad [illegible] [illegible]
[illegible] [illegible] [illegible] [illegible] nutrio,
449. [illegible] al [illegible] chyli [illegible] [illegible]
[illegible] chyl [illegible] [illegible] [illegible] [illegible]
chyli ō nutrit.
450. [illegible] lac, [illegible] chyli ō lac [illegible] similitudo
[illegible] vocat lac ō [illegible] [illegible] [illegible]
[illegible] [illegible] ō [illegible] [illegible] [illegible]
[illegible] [illegible] [illegible] [illegible] [illegible] [illegible]
451. [illegible] [illegible] [illegible] [illegible] [illegible]
ō nutrir, [illegible] differentia [illegible] [illegible]
452. [illegible] calor [illegible] [illegible] albumen ovi [illegible]
[illegible] [illegible] [illegible] [illegible] ō [illegible]
[illegible] [illegible] [illegible] [illegible] [illegible]
[illegible] [illegible] [illegible] [illegible] albumen [illegible]
[illegible] [illegible] [illegible] naturaliter
[illegible] calor [illegible] [illegible] [illegible] [illegible] facit
effectus sc: nutritio.
453. [illegible] differt [illegible] [illegible] [illegible] calor
[illegible] [illegible] [illegible] [illegible] [illegible]
albumen.
454 [illegible] [illegible] [illegible] [illegible] [illegible]
[illegible] [illegible] [illegible] nutrio,

458. necessitas neirchylio ē qu hera mali y manū
relaxy ⁊ qe quod se fecentrum volabilis, minis
aeris tuū valu mpleant. rarefactis attendat eos,
lar mali.

459. Lateraenay y stat er arteriolis hui
ū cts oīs vena ē arteria retrograde ad cor,
hui ūt arteria thū vena dilatat, hui
tot cutedū systema.

460 ning hui ē thū valtgenyllibet jtinulo
ū jtinula ūmulabet arteria q mirū ē magna
⁊ tandū lui ingets dicat ūn dicorinpendt
ū gtractū. thū tdhi mīg pt vala cha
gar n. f. cum chalybs diringa mallo
tendū stali elanga ⁊ applanat.
alternatim circ ⁊ cor alterū ē crassiū
x ⁊ distantia acade nayf ē nauhanaa,
ī circ ē minor

460. hanc ad jtlegrās cannū ay pare jtlg
jtlegen l Carcūs panny holecenij, i cani
genaū lana jtt ūn altey ed ūn anfe pam
ent altey ab illealy jtlicē q ⁊ mirayē cū
hay ē ppaent y mundo infinite.

461. illū altey vāchalantis ē adeterminū ūt
alfeuda ē differat fee.

462 Gam jtlē ūn ō pmeteuli pay ē cha
lant de ante il tale ē ras adeay hēc tuntū
vte qē pelirall minne pnunt
ante alicadent Ballay dt hē. q dalenat
minyp ē a elenata ad ⁊ applicant.

463 quod jde reditum ō ply ē minyp ē ply ē pra
o nayf ē, ō minyant dre, pnere ntyē hunenb
⁊ hac ē tuhyp dhali

464 ⁊ hec ūp pnalt alita sāi pet, destruy
eremū ilicō
mnū ⁊ ūtrictū ō i cade, pdū ē mīa elecle
cente ē cor ū arteriē cōmunio, ly ramay
venee ad ullanpte tandent q ad cor, alite
cor cute dephnerey ⁊ utrū, destruere ō, nay
jō ita ūs reductū ē nayf.

465 cordeyūi dū pure tandē dīe ē ēsti
mul reteneat y ultula ly ean.

pag. 56.

Crescere pilos accipe quæ pectoris et semina nec
hæ crescere fit mirum quod dum mirum et quæ pregnans
ortum eo nisi crescing.
168 hæ docent arteriæ 2 multiplicatis vene multiplicatis
cordis arteriæ, et aortam et arteriam pulmonalem
ptes partis quatuor. hæ ces glandulæ docent.
hic ductus quod multa vasa appellantur lig
gamenta.
vasa genere excepto Malphigi arteriis pro
lypo cadis et aorta et opti in omnium hæc dea
5 glandulæ quæ sunt cada in de hanc
de mutricadis. hic polypos flentakille in cano
arteriæ 5 quæ sunt quæ hanc arteriæ os pancreas.
170 hic quis fit fortis, hæc vacat e quæ in illa
quibus dic potuerunt flatus dictipai;
171 quinque enim prout ea magis ad hanc
in multis testium et hæc accipit ptes cata
5 sig dem dicit.
176. [illegible] e, in videns cutanea pipelis
deffum ac pice, venas ai, sicq; anus apparet
alte in pectoribus pectus multis collegit, quod
sgmulae cuticulae, pinsq; ut in serpentibus et in
bombycibus apparet.
pili dentes hæc res e quæ domina, in tan
loca uli est pili pro ablenare et nasi dicto
vari venæ in dex pugn venas in pice, hi si
homo pedit caput in anus tali caput restinos
capillos ut in albinis hirsutum quæ nientes.
sit pili et tota alia macula obtenta in pili capi
ac ff o qd habent alij qd pili aliquis et mali
exscant.
dentes assunt affidunt et pili dentes valde acca
pili dentes in facola alterius
hic in effectu obtenari qd pili aut ita excrem
non est pius quod mucus aut dicit in nutrimento
colocadenis effectuata.
sordes humor sanguis lac lacta, tota sua
dissere mari in tuis et tergo sua in
tales, hæ sudes et sgmulae quidem dicit
quod et extremitates in sudis alias alias

177: Idz diffine i macilent & pingedines, o qd in
uno membrum collapsa et collapse contesto
in alio et oo repletà & distensa.
Ypocrisis indentes & repletè ut pendismaris
nec quantos affectus mitiorat idem ultimoly
repletè o altitudo sit
Lentas debilitatem attendit minij, causad q
grangrè ex minij quos of ex lotos antrij hilt
& debilitatis pulsus, gr sanguinis affinis qd è
et pingues o squis.
Ypocrisis qa ~~[illegible]~~ tyndentes membranas & Vesiculae
neqcentes
ayderqa laxatis descendit qd et nisi malum
potest & dicunt è ex dignomedis Vehemens
tunt analytica & Vesicula potest esse
diophoresis i ellegite. Nec paralysis
extalis o sqe objecè rerum.
Extenuare qa ex ore pte calida & sicca tenua
ut o Vesicant & Vesiculas fluidas.
Solidaqe menine non ex ppnitij intentis
sed solidata quantitas qd et.
Offeo ment o vlatis 1o qd in adultis os
tyrij they per dg plato kit, 2o des intuici
commoremio dolato et circumamide,
pleandat sua ultoantine os interlacis
capitis ytelia x os ytelia calis ex
lunul iunate offe cana pl os et
membranis calitate pun offeis bi i
pueritis o ejus ytelia a ytelia ancedi
ligament hu gr du ejus pueritis pte
cedat & hu tb qu tb tuinqula
o ytelia hat ung off. Ut lata sing fala
pulmonis offeq ejus è ame. interna
nigra & pulmonalis ytelia offea
membranis cedit ligamentis cadit kindes
offea, lic ut dicam ut lamina mat pan
x dur ut ytelia pte ad offeas.

Pag: 168.

[illegible] glandulas [illegible] quod [illegible] in tecto [illegible] et cele-
[illegible] ex [illegible], tunc per pulmones [illegible]
[illegible] in medulla [illegible] non est [illegible] differentia
circulationis in [illegible] circulatio.
[illegible] 2 [illegible]
[illegible]
plus vel minus [illegible].

De Tactu

[illegible] est sensus [illegible] mutationem [illegible]
facta [illegible] inter [illegible]
[illegible] applicatur [illegible]
ex Aristoteles dicit [illegible] videtis [illegible] audietis [illegible]. [illegible] mutationes
[illegible] facit ideam [illegible]
[illegible]
[illegible]
[illegible] mutationem [illegible]
applicatis [illegible]
[illegible].

tactus est corporis [illegible]
[illegible] tactus est universalis [illegible]
tactus [illegible] manus pedes lingua
in manu nulla [illegible]
[illegible] lingua [illegible].
Addit [illegible]
[illegible] caput cranium [illegible] corticem [illegible]
[illegible] ad medullam nervis [illegible]
[illegible] medulla
in nervis [illegible]. [illegible] tactus [illegible] digiti [illegible]
[illegible] ad digitos [illegible]
[illegible] papillas [illegible] digitis
[illegible]
[illegible]
[illegible]

Epidermis nervis [illegible] cuticulas [illegible]
[illegible] tenuis [illegible] ut medulla [illegible]
[illegible] sensus [illegible].

Qpg retinaculum Malpighii ē ōe id cenat, qd
in dorso manus apparet i bissulci stuto pennu
papilla nenecē, hic loci uli desinit in dorso
digito illundrete nascitūngs, qd stelli? illa
papilla q minarotiores et circa digitos papilla
nascuntur, qui dermidem accumulant hic oes
fine papillarum ungs nascūt a multis tubis pa
pillis hūc delatis Rio primum stū commū eū
ut ūq prodiuescunt tubelli ūques hunt crassiores
ūngs ē ūng pendent dupliciter digitos hec callose
fiunt ab cuius h. tq ois sensitivitas quiet q
omnē manet. ung ffūnē offrij ō defendere
papillas ut nandall mollegs
ad 3. Tactus judicat de calido et frigido humido,
siquidem q glosculi tactū tic illos siquos tactu
genti implicant idea siquē.
Distantiā ōm. tactu judicamus de latitudine
illa manū ffūn q tanto ut coni faciūt.
Vitillaō et pmentis ffūnē rosenegq ūn oes
sensus quos nerter afficiant pcundine, ndū
ee ille status nervorum tenere ut e ten,
dem jdg alterat in dolorem. hoc patet scalpes
cutis pa pilla quae conspiciuntur tactus tende
eo ung ut tant i statu tentiginis q ē nervi tali
tubis dispono et aperto hūc ūdet hō gerēsēn
man gstantiam talis organi et ō subsequen
dolor i scalpe qō ūndly illicaent.
dolor ō qrij sopiq allique qdtio aeri q cerebr
ad organ tactus delatus ūn nerv dissolui
et fact sensq ignatum dy qdō dolor fuit
sensq ō voluptatis dolor.
ad 4. qnam hic immentia capitulum appa
nerv tactum dolorem haberet fuit aut dolor qdo
v qd pluma lenitie tangit nervi delata aut
vitillaō quata qd ce. quidem ūs alter aut fit
ori dolor et dolor alibi.
Quidam stennis potest ferri long crassiori tite
tepe uli calli nascuntur q tego flentia
crassi, ut pilenes cadaveres ferri possunt ligno
tacti sensq i manū tenere pmento
fine dolore.

Pagina 70.

& ablatis his callis cutis centies ter Best.
& callo facto pristaq abit.
Accidit quod hanc Kentmanus pugnaq tot eqs
quot honores,
atque dolas rapit entheus atque digitis papillas
hilt in rectis stimulas, hic bis quadraginta Eqs
dum decies papillas radiata mudeat, nuque
ablatis hic entmudo papilla unde carendo
Spem digitis singulis Hoc pressem pugil
felicem pugnis dig quinq nei sentiatis
Si utrisq sentiat gaudia vagindas nerophas.

Gnatq

1ds Est quidem tactq, in hanc quod nulla pis
annalibus e leg hac in ulnia pitellit fce
cute semuny lindsay ejus hilt crassum acallo,
sen nendman, qdo in bubula Gnidetis dla
nendman qa crassa sit, Ipsa et cutis hic &
ad hic reticulae quq illa pigiis & lanq nasq
sis q mda e immanibus tolerdis & in singulis
foreda una papilla haeret. ang 4ds fences
magis pceds stomachis papillae et & fanedli.
i jejuni estis bene sam & lanelicis adhuc V a
culde, hanc tactq hunte saccharum cydis le
relle quetum dicit quod illas nicescqy ovis,
spiri amici lingu indelis tuc tam lingua
scalarfrii, 19 Ipsa nda
lingua quino hilt quamida seminum 20 quq
reticulae, 3q Ipsa et centum papillas ex ca
dites Iret culaq, 91 e quq mucesq qdo
Ipsae haet 5 qdo bulum haroy & e tenu
multiplex filum camea.
assuquitae quq reticulae lingu utq pala
respiratoq pulmonis q et papillaq
q tendunt in ventes pias q pulmonis
carnuta attinum a cedy pannos lingu
applicata.

486. Lingua sola accipit tactum per nervorum
quidem ramificationes, sed non per nervos
extendunt, sed non ut tactum lingua
sic et assumuntur per nervos aggregatione potestatis
per lingua. quod a ramis acquirat a principio
et sunt musculis, et pars est musculosa par
quae ad plures musculos tendit.
487. Humor generalis et alkalina et gum
mia et mani sanguine creatae
applicatae penicillis ad palatum ad labia
illit quoties ad apicem linguae stetit
gustat et sentit.
488. adeoque nihil facit quoties in quietudine
nihil agit et ejus opus est quia debet non esse
et gustare. sed et ulcus quietum et callatum ejusque
Sunt in sulcis.
489 aliter non sentiunt hinc et siccescentiae,
cutaneae lingua et quoties sapiat adulterinis
humoribus et quoties gustat et adulterinis
peretutis lapticis propellunt.
Amarum hoc et plenum in omnibus et alegdi
ora. amarum et salsum et dulce.
490 Dulcia sapiunt sit in diversa aetate, non nemi
sentiunt callosi. a diuri fuerint illi in infantilibus
et pulsoti, hinc in infantibus et gustant fuerit
corrigunt quod senes amant interiori et satia.
Sapori nemina ad ea et ita quoque calorem sapit
tertia ana cryptis sit alibi sapindus pulsoporum.
Sic quoque Calorem ora amare alescopa
rent.
Senii in ad alis de sua illis et adglandis sapores.
Sed et nudo multa aequinta de hac et simplici
humor alegdum in quoque gustat et Oesapae
bene sapit, et Sucharum indus sopa pentagnidar.
sapidia ora Oeasey, dirua et aromatica.
Sapor nemina nudatus nemis dolcer indicant
intelegabilem fere. hinc ora quod sapor esse
et caeteris naris.

Pag 172.

insipida [illegible] quod crassius est quam [illegible]
[illegible] transire [illegible] [illegible] 2° [illegible] quod [illegible]
[illegible] ~~[illegible]~~ salivam [illegible]
ad organum [illegible] afficiat.

De Olfactu.

491. [illegible] olfactu [illegible] odoratus [illegible] olfactus organum [illegible] aeris [illegible] nervi olfactorii [illegible] odorat[illegible] in aere [illegible]

492. [illegible] ethmoidis [illegible] nervi olfac[illegible] [illegible]

[illegible] 2° [illegible] 3° [illegible]

[illegible]

[illegible]

495 [illegible]

496 [illegible]

[illegible]

499. Objecta olfactus ōpē volatilia & cedens aqua
odoru cum pmista naribus adtracta, pē a. ipsa
ē obiectū odoratū ō, & ē. ex ō spiritus spirato
et pretendunt ampliorem odorem, & ō haec et
spiritus ē obiecta ultimi odoris. Et quia hemō
cum aqua flos haec. dicunt ē quae fundit
odorem ipsum admixta ē hoc quod non 100 libras
rosarum vix 3i. odorē extrahi.
500 hinc odor ō aqua ē non ipsi nos habemus
odorem ō nos.
501 & satis cum. rosarum affiritur in aqua
parum aliquid odoramus.
502. Hoc dare patet quia.
503. hoc in aliis odoribus est, hinc videmus quam
est alia mechanica actio.
505 multo quam gescentia odore multi dicuntur
& miscentur odorant minime.
Non ē fere alius sensus, quam sensus polyassiat
ēr sensu odoris, si olfacias aliquam lineam
dilutam: quemadmodum lineae affiriant
simulque in aqua tinctis, si lineamenta natura ac
aliae pendent, dulcis aliquid in metallis
hoc artificio legam mutari iterum decipi
caingat ipso Do.
507 quia ē sapor tis sic qualem, & odor & sa
pidi ita ut putes quidem, sic caro affutulantur
ita odorat alii sapiat ipsi quia. sic in Cocoti
extraxi odorem sapor in attractam sic delix
quia exhalantur sapor in aere.
ita redunt ad aere in cra quamquam nihil
citus quinquia pterminis pro quod odorem a.
in bulbis dicendi quamvis in coq. maxi.
Hinc causa haec quae ita illi recedit pli.
sic ita ad dilecta: sc: cum nota quia venedia
excernatur in ipsis pterule adeo quia ut
ad mediam vocem negaret. Et nunc
multae quae sunt pulchrae nec ē
id tam ellaner pet hiri nato salute mul
Et Epi 3 tertio id sumus illellari hemo
quadri ē sed generatim, nimis quam
armetur, tuae, & haec 10 gr. lari de

[illegible] [illegible] [illegible] [illegible]
[illegible] hae si fac. [illegible] [illegible]
aliud e [illegible] quidem putant. [illegible] [illegible] affirmo
[illegible] [illegible] purgans [illegible] agit. [illegible] ego
dico quod [illegible] in nervis haec excitari possit.
[illegible] [illegible] [illegible] [illegible] [illegible] hae
[illegible] [illegible] [illegible] [illegible] accipiat
[illegible] [illegible] [illegible] mutante
[illegible] mutatione accipiat unde non ergo
[illegible] homo [illegible] alia alter hanc [illegible]
formam; [illegible] spiritus [illegible] nervos afficere
penitus aliter in alio quam in alio & hujus ei
[illegible] potest dari nisi [illegible] [illegible] [illegible]
animalia [illegible] a capite in organis affectus [illegible]
[illegible] [illegible] [illegible] sagacitate ultra [illegible]
[illegible] [illegible] [illegible] [illegible] [illegible]
[illegible] [illegible] [illegible] [illegible] [illegible]
[illegible] [illegible] [illegible] quod [illegible]
[illegible] [illegible] quod res [illegible] [illegible]
[illegible] [illegible] [illegible] ut res [illegible]
[illegible] [illegible] [illegible] [illegible] [illegible]
[illegible] [illegible] [illegible] [illegible]
et [illegible] [illegible] [illegible] [illegible]
[illegible] quod [illegible] [illegible]
[illegible] [illegible] [illegible] [illegible] [illegible]
[illegible] [illegible] [illegible] [illegible]
[illegible]
[illegible] quae [illegible] [illegible] et [illegible] [illegible]
[illegible]
[illegible] purgando [illegible] antiqui [illegible]
[illegible] [illegible] [illegible] [illegible]
[illegible] [illegible] [illegible] [illegible]
[illegible] [illegible] [illegible] parat. [illegible]
[illegible] purgatione [illegible] quod [illegible]
ad [illegible] [illegible] glandulae [illegible]
[illegible] [illegible] talis [illegible] [illegible]
[illegible] [illegible] [illegible] [illegible]
[illegible] [illegible] [illegible] [illegible]
[illegible] [illegible] [illegible] in [illegible] [illegible] in
[illegible] [illegible]

Pag 1056.

neng gti pois mudilts i i lue ubi pa
d mei & pars distributiue, & unigidem
zamy pari d de nero recumentur y libri de
& pis unte cumentiid, gana regimen, dia
phragma ac hue q mud q nery hue eti
nents y mumicui q velay
Stamulie & lodes nequent hoc accidere ei
caste i cedent por ignitae nate platy y
nulla pis sae i gn nocan hue platy y
uni fulo litte gate vocai.
Cellhalis nemeu cay udi pues rosam hellebo
infecten nagetio dort, & nidate hoc pis
dat fuet infeten icadel cate p. ay & plo
mulet lettuels fae i, pi aledo lalulise.
Ignents hue cu cuthey p Stamulae nijla
cuia pt. nasc lerna & mucy ca cani
peit icaffets pmate ne polypy cafet.

De Vicu.

Sod lignula et sylie de la pulay ut oppaely
emulay, ste hoc tlypnelis pts ulcaitega
i ppendiculatta, ypicuem,
pili mungi delapt, icenigde & rigidi, lay
altaris nae gui lotacpe.
cela hoent hoc facunte pro pgis ala icida
i oculi.
musculy dpsser dle dpsser qui cumulcanigal
hu & aqueducum tlypalvead oculy & cum
q cumt q cenigalie tlypulin. i qt nu cum
hon facuant oculy, & i pedunt ne q desere
peit.
Sic. pt 20 nehanaceo & cute, pcte hic nel
na cellulosa i ade o tenuat pignede i
hbet & i cu Enypela cedrulets i Ulcy
gutts i, ay hue i mare de latelelis y
hanc cellulosa thau pte hoent lendi
pantes a mufuly ay dhue de atie
ti allogiana dem ffe & thau pte pt
tailel dinia, hoc fuet cu oculi no
mungi pigeant.

Sic ludens Tyro cum oculis pugnat, caulinus
longe et longa palpebra tunica adeo ex reflexa
natura oculo et tegumento ex semiapodemide,
ut reflexa palpebra et altissima ut tracetur
tunicula palpebra interna et tunica cornea,
ita propulsis ut latera et glandulae pineal. hic
quidem hac natura cavitate tegit oculi et
cum sella dolas, et ita ut aeratheca et quod
frenum pedendi vitis, n. tetalis pro et
nervos hic tu cerebellosis et intestes,
hinc et arenula in oculo hoc et glandulae et tunica
et undet hinc in ut albuna, sic et gus.
legit dolentes multis citri et palpebra
hoc et dit palpebra a cecula deducit a
cypriuncula et quia et in patu cypriuncula
gracear pter in pari et esse dicuntur dolas,
et ita et lumen denuo oculi cap.
palpebra etiam pleat quia quod ut circulus est,
et quia somni oculos defendit a pulse aliisque
aliis volantibus, hac quia palpebra p musc.
q. di Elevator palpebra superior, ejus usque cuti ale
rum palpebrum, sicut ellis muscul ita distribui
rum ut membrana cellulosa hoc ant ne in ele
vando commoveat, quod et fiat in modo ut tutet
oculo, antagonista ejus a quibus et oculi et labia
cadit, quod futuri a quibus ut oculi pinnit palpebra
a lacrimis exprimit ex immunicta glandula Galen.
usque huic musculi pro ut ut gaudentibus oculi
palpebra et quibus oculi et ita ut oculi ipsi lacrimis
malen glandula lacrimas exprimat a gibbus ut
oculi et a b hospite pregnio liberat, ultimus usque
quia somni oculi defendere, quod patet quia molestat
sit oculos aptes tenet somnolentos,
aqui palpebra etiam aqui fere ex maestra
ceg. aptes sporte quit habet abicular muscula,
hic quia in plutopin incidunt hinc in quod ad
multados o magis tendit quia oculo aptes
dormunt, quod non et hoc nunquam instantes molestes
in nates chronicis in opheniri: Hipp.

Pag 178.

511 In limbis interioris visis apparent granula subflavescentia quae eminent supra [illegible] ex ipsis sebaceam materiam exprimi potest, hic [illegible] quo manante ex ipsis secedit per [illegible] in limbis superiore et inferiore et glutinem, hoc impedit ne [illegible] palpebrae [illegible], quod glutinum absque palpebrae omni nocte [illegible] Ruyschius [illegible] illa granula [illegible] in injectione [illegible] [illegible] impleta apparent [illegible] vasa [illegible] Ruyschius [illegible] [illegible] defecit [illegible] glutine [illegible] palpebras [illegible] facta [illegible]

512 magna ut fere magnitudinem [illegible] digiti adaequat.

Glandula [illegible]: Est prima pellucida vesicula [illegible] [illegible] decurrunt omnium ex hac glandula [illegible] lachrymae [illegible] [illegible] Meibomius [illegible].

Lachryma [illegible] pellucidus [illegible] [illegible] manante excutit lachrymas, et hic [illegible] palpebra [illegible] oculus et [illegible] palpebra [illegible] [illegible] palpebrarum [illegible] [illegible] redundantiae, et [illegible] in palpebra, et [illegible] [illegible].

513. [illegible] oculi [illegible] palpebrarum [illegible] utrosque [illegible] 20 palpebrae [illegible] [illegible] [illegible] in limbo [illegible] oculi ad nasum, [illegible] determinatae palpebrarum et actione [illegible] musculi hic.

glandula lachrymalis [illegible] in angulo oculi [illegible] [illegible] vasis [illegible] [illegible] caruncula, [illegible] lachrymas [illegible] [illegible] excutit ex oculo; hae glandulae [illegible] [illegible] ad [illegible].

per ductum hac Membrana, seu vulnula inter
hauctum (scapum) repulsa humora a carunculam
in hac tabula depictam egressum defert. Hic hauctus
habet canalis adiacentes, quarum canalem
cum y habet nasalem ductum lacrymalem,
quem lachrymam (aqua lacrymarum) emittit.
519. Palpebrae pellicula tenui obtectae, quae
nigra tota apparent, post 2 dies pulveralentae
cuticula fiunt, ut tectum oculi ubi o calling.
figura oculi pendet ab humectatione oculi.
acui ab apo ab aviendo, quia illi pete in dura
gata oculi sit clausa.
515. Et oculi illuminati bulli tumuit. nulla ciro
illi nemi o nigra in oculi nemigutio, quilly
dy hearetion, post 2 dies ab incubatione delitescit
ei 2o oculi, a gravitate in decubitu aquam
516. Nam lumen et quidem stratus hic tendit
decubitus in dextrum, ut ita quia quia
oculo ita cum objecta, quae videre ubi est aspectus
oculi nam quidem optica.
In tota sua structura licet optica mollis, et
facta de pane in nervo optico ad Galeam dicit
Evidentissimum hanc licet Galeam optica
hunc medullae bulbi habet cum parte ex
descendentibus optica per clarissime apparet.
517 Ossa orbitae oculi formant ex osculis gen,
ventis sic ut formant cum inde globum locari.
ut posit in eis oculum aspicere et cetera et multae ossis
protecta e orbita, in hac ossa foramina ex nice ut
posit nervos arteria et alia vasa ingredi et egredi
cum locari pingendo molliuntur hic lunae in
orbitam intro in oculum detrahit a liquido glut,
vicaneplat et protecta pilosa efficit hac pars
quando qui cadit, si humoribus et illitis oculis
intrat, potendi et fit cum orbite intus.
518. Neuroticis stoy capuit et intra caput
dy heard unit antagi sive tenuemly gly
emitum applicari, hic habet 2 nervos
cum mordeat pia matelis de peli
cemut e dolitum oculi tui cum aut
p foramen duramatre et illis, qui expandit
in fit tenuitatem et dr bulbi oculi.

Pag. 180

[illegible] quis oculus respiciet certius ex crassiore
quam pars anterior progrediendo fit tenuior, pars alia
oculi fit tenuissima, dicitur sclerotica, ubi tenuior
est et pellucida dicitur cornea eadem sclerotica dicitur
cornea ad [illegible] tunica quod sclerotica albuginea cornea
et illa est graeca appellanda [illegible] cornea.

~~[illegible]~~ insertio musculorum apparet in oculis bovina
[illegible] tunica potentia crassior est quam digitus.

In dura tunica [illegible] particulae in superficie laterali
[illegible] macula magna atque [illegible]
[illegible] plurimi ophthalmici [illegible] applicantes
ad tunicam scleroticam plorantes [illegible]
[illegible] externam [illegible] emittit.

519 Illa tunica quae [illegible] optique [illegible]
[illegible] [illegible] [illegible] [illegible]
[illegible] [illegible] choroidea [illegible] [illegible] naturae
sclerotica 2ª est choroidea, 3ª est [illegible]
[illegible] [illegible] [illegible] [illegible] [illegible]
[illegible] [illegible] distributionem. hae 2 tunicae scilicet choroidea
et [illegible] [illegible] [illegible] [illegible] oculi [illegible]
[illegible]. tunica sclerotica cornea totum oculum
ambiunt, sed choroidea et [illegible] [illegible] ad [illegible]
[illegible] oculus [illegible] [illegible].
[illegible] vidisti [illegible] lamellas duas colori [illegible]
accepit in [illegible] [illegible] lamella una in
[illegible] nigra [illegible] [illegible].

En [illegible] [illegible] [illegible] [illegible] [illegible]
[illegible] per pupillas [illegible] [illegible] [illegible]
[illegible] in [illegible] [illegible] [illegible] et [illegible]
[illegible] [illegible] dilatatur pupilla [illegible]
[illegible] fit minor pupilla [illegible] lumine, sed [illegible]
fit major lumine propter [illegible] pupilla [illegible]

521. [illegible] [illegible] [illegible] [illegible] [illegible]
[illegible] [illegible] [illegible] est, hinc intra
oculum non fit reflexio; [illegible] niger color [illegible]
hinc nullus radius [illegible] [illegible] in oculum nisi quod
per pupillam intrant [illegible] [illegible] crystallinum.

523. [illegible] [illegible] [illegible] [illegible] [illegible]
[illegible] [illegible] [illegible] [illegible] [illegible]
[illegible] [illegible] [illegible] [illegible] ut [illegible]
[illegible] [illegible] [illegible] [illegible] [illegible]
[illegible] [illegible] [illegible] [illegible].

humor albus vocatur tunica retina et corpus
medullosum medulla seu optici hac
tan pellucida et tunc humor vitreus.
Ita humores vitreus gelatinosus albus et crystalli
albus humores, et albedines in albumine dicuntur.
Lens hoc est albea nebula vitreus appellatur
tunica crystallina et crystallina albedine
et gelatine et cristalline crystallina.
Ne oculus eradat alito judicio vel sana respicit,
loquitur et applicari consuetudinem hac tunica
albumina et albedine, et hac tunica crystallina
ad oculi sedem placent et gli pertinent tunica
vitrea consuetudine put videantur hic aqua defuncta
et dubitat ad natos albumine, et gli exterior
fidei et gelatinosa accuna, et tunc et hoc est pupilla
bulbi vulgo tuleri oculi adnosam et gelatinosa
humor a sanitate serati in vetulis nedij oculi
Readitos ex aluta et hulli oculi, humi
hi in humor se aqueus, unum albumen vel,
cule apparent et flucti alam iocula
in hac multa nti nemo et plagi et
ex spiritus.
Machina et oculi nervi et musculi
hoy et hunt eand aqueus se attollere
pupillam, addicta et addicta hi qui a qui
et quid in gunt oculi adhy leti et sic caffie
aquat oculi retant, si simul aqua thuchi
intrat oculi, 2° obligamur ad pupillam et
ex sendi judicat stylus musculi illi et
hypokinesis pupillis defectus ad leti nhi
cenum et ad pupillam et lagues alicui
et quem pupillam intrat, it, ad nedij
oculix urgent et adamant et nedium
pluccipite, hic illae digitatio musculi
et circumdare oculi et dicas ad alti
nedij hac facendo defectus oculi deah.
Alter obliquus ad i angulo menor interior
di canes interior ita ad nedij ite
et x sendas ex applicat se oculi oculi.

pag 182

si agit solpeatur, habet omnes ipsi utrique dimicantes
agit in solutione spectatorum habere omnes
circumagere intentos, et ipsi omnes tenet
superiorem, et in summo metu hi manu agunt
utrique videtur gladiantes in se pugnare, alter
si deserat videlicet ejus omnes spectatores
hoc ex sugere.
In analogia adhuc alia minus certum est, quod
palma involuta ab eo agitatur omnes
dicunt, quod manipulos qui vesci fecellit
gluci putant chorus ei.
531 Optica est illa pars mathesis, quae lege
proportionis quae circa radios emittunt
dispositione de formis pellucidis quae videri
potest. Ea ergo illos quae docet legem proprie
et radiorum ex quibus illuminatur defuit
deprehendere medium liquidum serant
catoptrica est quae circa illos quae
docet legem pertinet ad radios quae illuminat
ipsos defuit radii reflectionem ut speculum
532 Lumen dicit quidem ex quo oculus
lumen, illumen, color aggregat lumen, color
hujus ipsi scilicet rei.
radius hoc dare existimant, sed Graeci si color
pari distantiam illa et contingent plerique
lumen et videntur stellae lucidam
si collecti et sunt cum intuitum
dicti quasi decedentes et quasi collectus
ut 31 vel 2 pars, facit deficiendo
533. in omnibus, radii recta parecti primum
ad illa quae adhaerent, ipsum et ea quae
hinc circa eum albae in altitudinem
reflectunt.
534 Quidam radius hanc quidem ratio idem
radius quidem quia ex aere in aere
ut et ut alii hic hanc
reputatio in deductio ex rectolineo

536 Oculi punctum lucemque emittit et radios in oculi
quibus punctum remittit ad superficiem corneae, hinc hoc fit
oculo collectis et radii qui ab objecto ipsi oculo considerant ad corneam facient cum infinite deflectant.
huma Vegetabilis ipsa cornea in utili ipsa in aspectu
desert. pupilla ipsa et minor quam cornea et ad radii
nam ad Glaciem quae quibus quae radii occupabant
corneam punctum remittit ad pupillam, et pupilla
haec Crystallina hinc a pupilla ad lentem
crystallinam reflectuntur.
Suffraniri atro et radii ab hoc quae radii
in corneam inidem dare oculi radii collecti
reflecti ne in retinam habet, et hoc pupillae hinc
abi oculi nullos radios accipit quae recti quae dum
537. eo magis eamque punctum spiritualiter dis,
tabit ad illa parte ipsi nisi hinc lucis usq;
fit, et oculi fit planum et retinatate amittit.
538 in lens crystallina Vae experte sunt
adhuc radios efficere. hinc fecit hoc radios
reddit quod tunica corneae,
sed de crassa fecit quia ad lentem est
et ei retinendi et lens crystallina, et nimis
retinae punctum minus quia quae hinc est quae
ea dejecta in est et retinas ante eam
magis quam hinc ei deflectendi ut faciant
fecit longe rendit ad oculo hinc ita quae
fecit ut objectum longe quae videat.
quae radii facient ut radii in oculi quae illi
539. Lens crystallina mere antrorsum et a
musculi aquae a bulbi quae mutant retro
sulli et tarsi in hinc in crystallinae lens.
altera machae ad sc. lens crystallina fit
hic in tunica corpea quae nervus habet
et tunicae humanae et nervus et humanae
tunicae et tunicae humanae flexibilis ut radii quae
et retinae hinc humor retro quae fit
et amicabiles crystallinae et aquae
fitae restituit et elastica lentes
crystallinae se iterum.

Pag. 184.

O é quando lucidy, porque entre oculy collegui é
ceho punctum illum oculi ipsum radiis lucis, et
dubitat enim res sic é apertae ipsius instantis
mucosa medulla quibus illi sunt rationem illi
legis utrae desinunt, sic
quae id lenticulae albae et ipsa sic desinunt
ipsis ut patet ipsam e ipsis sic lenticulae
o sicut e ipsis, ipsa a ipsis ita sicut
ut id ipsis aliae ipsis humoribus ipsis lente
crystallina antorsum, ipsis pari illi ut
ipsis lente crystallina ang movere, sed ipsis
id humoribus ipsis id ipsis nervi optici
in medullam et ita aqueus, hic alterius
in humore ipsis e nervi desinit ipsis
nervo optico. O ipsis hic e ipsis oculy
crystalline et ipsis in oculi et lentem
et id e ipsis tangi id lacrimis, hic ipsis e ipsis
sentiens oculi hic hic ipsis in ipsis.
Nunc oculi oculy ipsis ipsis ipsis
desinit ipsis ipsis ipsis ipsis
conca hinc, et hinc ipsis ipsis oppen
ceo concha ipsis imago ipsis ipsis de ipsis
in hac ipsis hinc clare patet id hic de ipsis
549 hic ipsis ipsis e, humor circa e ipsis
oculy hic ipsis in mura hinc humor charta
allium ipsis et concha hinc oculo clausa ipsis
oculi ipsis charta e ed ipsis ipsis et ipsis
hac charta ides incidet ipsis in punctum alle
charta concha et ipsis et ipsis
oculos incidit, et ipsis accidit et ipsis oculo accidit
549 ipsis nunc id et ipsis et ipsis
integra oculy ipsis oculi et ipsis hinc,
hinc ipsis id ipsis oculi et ipsis et
antrum ipsis et ipsis ipsis ipsis ipsis
retina circulus ipsis ipsis ipsis ipsis
ad ipsis ipsis ipsis, et in id ipsis et ipsis
id et hinc ipsis id ipsis et, ipsis id ipsis
50 annorum multos ipsis ipsis et ad
1 id et 20 anno ad 50 annum.

Sit quæ: multi hanc et quidem idea
hemisphæricæ pennæ ante oculi,
et ipse veri et ad apparet oculi ad latus
recedunt.
puncta è tenebrosis hæc illuminata
tantum illuminantur et stant a luce,
attendant et ex hæc cæca oculi habet
et indeli demandant quod lyrpha,
tica in oculis sunt.
homo è videt, licet habet optimos oculos, nisi
objecta irradiant a luce, nemo dubitat è oculi
de hoc in carceribus ejecto æternum, quamvis
dubio è potest videre in quo habitat et quanti,
mandis paulum videre dei et magis deinde
ut potuit videre et potuerit illo carere
legere libri quicumque habent. hæc è notat quod
homo potest in tenebris videre quod illuminatio
ab aqua lucis è apparent.
5 Sol è oculi habet 2 extrema unum ubi
sensitivum videt, alterum ubi impressio
oculi videt. si sensitivum ab illo puncto
objecti è debilis videt sensibile quod fuit
videat. Species tantum, lineæ radius
sensibile quod habet oculi, si indeladsico
pedes distantes, indeltu debilis qua
radii pennæ venunt.
Conclusio cum omni objecti species è oculi
habet et radios tu dirigentes ut è
possit videre hic quod est visio.
ad distantiam species radii veniati
retina tunica unguent
Sed nisi plures radii in pars remo
tioris in oculo è si oculi sensibile è.
hic è summa radiorum debile
relantur è si homo habet oculi
ita magnitudinem, unde fiet sensibile
tantum est in parte oculi objecti
affinis.

pagina 6.

De Auditu

Obiect ejus est sonus, qui tantum in aere
in affecto aere nullus sonus fit. in aere et
a sonus in spiritu nostro et sonus ad nostros et
et ipsi ut audiatur et alia fit nullus et.
Vbi cum enim aqua tenuis pulsatur in
naute sonus statim sicut audiatur ut
et sonus ab aliquo sonus statim desinit,
et nunc cum aqua sit facit gramatica
et ipsi multe pedes sitte audit, hic sonus
fracta fit ipsi et fit.
Aeiquinus et iq uring. in nate et clara
sonus et nots consponendi et nullus poetis
facilis sucunt sed, dendile quod in tenuida
ubi capam oppacet si malles et pulle
et fit per medulae adis.
Propter sen si in loco cupio legendes
sinqua capora et pulsa audiri fit
per spatium $\frac{1}{4}$ millarii, deinde sphaeram
spatio $\frac{1}{4}$ millium applicet aures audi
sonum: dicit ~~ius~~ ventus, hic sonus bilatlum
et velleati ut fiam videt in aspiri sonus
reflectae sphaeram in hic non echo.
magnus sonus pius expate audiuntur et transdu
audits peptio nostrum audiunt sonum, et transdu
simplicium audiunt, et hoc sonus audiunt
Vbi si est in loco ubi est echo tunc dicit et
et sunt pectes fandii et mentes unum ut
audessa) et aliquando duas vel audit. Vbi in
spatio minuti vdi possunt vocem multe
pedes si in medio 1000 pad dicit mus
pedis pa pantes in milliar qui et unum
magnum.
54 d. fit in multiplicatione vadere
tam longum in illo pteudi in dit sonus.
lumenate in terra per multi pulsio hui
qui hanc audit vbi et defendit illa
mendacium.
vin pugnavit hic pugnus non dicit
pugnare nude habei vocat hoc
et o alte dy a, et dicit amor pugnes.

549 aliquo modo maior quia ex in positio
et ablato explicant figuram cum aliqua
latitudine quod non helices, ha helices
ptic sane facta ut de angulis rectis ex
bus, neatis cum ipsi horum capent, quin
intellectum et veniam sed audet
550 docet Ars 1x quod nulla machina optica
post [illegible] accipendis radiis solaribus quae caput
huiusmodi speculum ad ignem radiet sicut quinque
alii indelti cum ita haberent radii quam
pterea cum ea quae radii ipsi ad eam
accidunt, si nunc ut dicunt res cum ea indelti
nulli prius et plicam radiorum ad dicit ad
cum radiant. et ait antiqui quemadmodum cum
Dionysii in libro, et Cay il i caverunt si
tu legis vero Bmissax alter qui oli legerunt
eos qui cum eum et pedant ad illo quinque
quod legerunt fabricatos et cum huiusmodi
et concharum helicis etc.
Concha enim oculis quae in helice
magna est tamen hic ps in cathlagine
ut lata aut, in mie scanata et hic ps
latt mus alos, dicit 2o in 3 mos ad Valgali
dignitate quae habuit aut concha habuit
retro ad eam planam et mentum sufficiat
hic fulgebat non minus tendit hos musculos
et non mutat figuram 2o si hanc
habuit magnam aplicat in Glorlandam
habet autem planam fere et stradi in
predicam.
551 hic unus Valgalia descripsit
tibia hic ffmetus cathlagines reflectata
et hematis habt.
neque hic dolor et acutiong si in ratio
ad, a quod dolor indicabat fetinis sicde
in quibus.
quia dolor hic multi fit multis plaga
dulcis mamma et studant nota a pedal:
uli: fundit si quia magnet habet multa et
flex et fecit ne dolere et medi
auditui amittat quod de sua ratione.

Pag. 188.

Obliquas angustissimi, cum ipsaque vocem natiuam nascuntur esse surdi, licet vehementer adducto sint auditu crassam, et stridulam incepit pronuntiare si vehementer vocem illa canticinola secedit, et mentis auditum, sicut et facta et stulti illi longe ejusque quam et per 2 milliaria Anglicana pertrahendi

clangere et multo minori et quasi camerina indimulti audantque quia cum quasi sonum. quasi simpl. audiri diffundit per aerem illi nascuntur et sed 552. habuerunt haec facultatem tympani.

obliquum multo pendulum aspectu equo hoc facultatem auditus subtilissime et potest plures radios accipere, frequentius recta.

praeterea plus potest hinc et in utlanque et conjugatio centro hoc apparet ultimus tubi ascendit valde minus quam illi et ut fulgor stulti sunt et mentis non fuit rectum.

nonnunquam dit tympani inde cum tantum auto quia ante se ut hoc quia cantilgiea non cunhandei auditum nacte efficiunt tum fuerit non habuerunt tympani.

in nonnulla tympani ut fuerunt, et ut ut fit ipsum de tunica cum pegente hoc non humor nudet in quibus vesicamas.

553. si utilis haec facultas dari vindicandi kenius licet nunquam tympanitica, lanam.

nunquam fugnancentur, et vicinae ulcera habet. plana scara et quite nacte audiendi et nonnunquam quite ossi potest. et et stigmatis sunt ad malleum. et malleum mammibus hic applicatur gracia sunt ad ossicula et ejus nemudi et illi ad dimidiatum valuerunt tympani.

a pulsus 20 hunc habent eadem vocem nonnunquam tympani hic facta re cum humor point colorem re la coda et pulsiculus in ai plenus et valde nascuntur mine carici ad tympani, licet pulsus aure et non habet et re recte licet cantilenti quemi et formet stellae et ad nonnunquam hic significantes, et pulsus et desinendi vel tempo.

Sag. Quod ergo ipsis cerebrum sed quia mui eqd
fecit ad ipsis quemadmodum hominem, sicut ergo
ubi ita tuli agani aqua, nemo intelligit, sicut
totum tacti. Hinc eqd fecit pendent per dominus
mundos.
Auris interna ossa duplex 1º tympani qd est tota
cavum ossis petrosi nondum tympani 4 ossicula
petrosi; 2º ossa petrosum.
Auris media ossicula et malleus alle accessit
sic nondum alle tympani membrana accessit
hypnosa hic malleus illi 3 ossicula 5º caput
qd est articulatus cum 3º illi 2 apophyses
nerbias ut femur qui inarticulant cum
crenis ossis incudis qd illi 2 crura tota
se circumdant et in medio ipsi
ubi musculus acquirit hospitium et
ipse musculus ad malleum tendit
3º ossicula nemo tympani non ei tangit
membrana tympani.
Os malleus cum hac parte tubi eustachii
duris fenis vinculo dehiscentis tympani
ejus radix examinetur tympani hic non
malleus est os petrosum et membrana tympani
1º fecit membrana tympani 2º si malleus
cum tuba eustachii 3º acti opte extra
os petrosum facit membrana cum cavum
si membrana tendit qui cum opte
unus membrana tympani tendit extra
opte ad media tunica est plana.
qd facit malleus adamus in malleo si non
habet cantos membrana tympani extra
si est ab tuba eustachii cum quibus os petrosum
eustachian claudi potest quia gutta
si ex tonsis tendit planal et tendit membrana
tympani.
Malleus applicatio musculo ut ient
ad aperendum si indutum de auditu
qd canal membrana tympani membrana
est tuba eustachii. Ca. Malleus lateralis
malleus cum ala cum adhaerent cum
membrana pro ossicula musculus qui
habet membrana ipsi cum Bucca.

Pag 190.

1 39 [illegible] [illegible] [illegible] [illegible] [illegible]
[illegible] [illegible] [illegible]
[illegible] [illegible] [illegible] [illegible]
[illegible] [illegible] [illegible] membranae tympani.
55 [illegible] [illegible] [illegible] [illegible] [illegible]
[illegible] [illegible] [illegible] [illegible] [illegible]
[illegible] [illegible] [illegible] [illegible]
[illegible] [illegible] [illegible] [illegible]
[illegible] [illegible] [illegible] [illegible] [illegible]
[illegible] [illegible] [illegible] [illegible]
[illegible] [illegible] [illegible] [illegible]
[illegible] [illegible] [illegible] [illegible] [illegible]
[illegible] [illegible] membranae tympani [illegible]
[illegible] [illegible] [illegible] [illegible] [illegible] mallei
[illegible] [illegible] [illegible] membranae tympani [illegible]
stapes [illegible] [illegible] [illegible] [illegible]
[illegible] [illegible] [illegible] stapedis [illegible]
[illegible] [illegible] stapes [illegible] [illegible] [illegible]
[illegible] [illegible] [illegible] [illegible] [illegible]
[illegible] [illegible] [illegible] [illegible] [illegible]
[illegible] [illegible] [illegible] [illegible] [illegible]
a [illegible] membranae tympani ad [illegible] [illegible]
stapedem a stapedem [illegible] [illegible] [illegible].
stapes [illegible] [illegible] [illegible] [illegible]
[illegible] [illegible] [illegible] stapedis [illegible] stapede
[illegible] [illegible] [illegible] [illegible]
[illegible] [illegible] [illegible] [illegible] [illegible]
[illegible] [illegible] [illegible] [illegible] applicari
[illegible] [illegible] [illegible] [illegible] [illegible]
[illegible] stapedis ad [illegible] [illegible] [illegible]
[illegible] [illegible] [illegible] [illegible] [illegible]
[illegible] [illegible] [illegible] [illegible]
[illegible] [illegible] [illegible] [illegible] applicari
[illegible] [illegible] [illegible] [illegible]
[illegible] [illegible] [illegible] [illegible] [illegible]
[illegible] [illegible] [illegible] [illegible] [illegible]
[illegible] [illegible] [illegible] [illegible] [illegible]
[illegible] [illegible] [illegible] [illegible] [illegible]
[illegible] tympani [illegible] [illegible] [illegible]
[illegible] [illegible] [illegible] [illegible] 1

55d. radiis eorum in thaos sed non
immediate ut ea quæ sequuntur,
et ipsos [illegible] immutari potest ut [illegible]
hinc id est quæ intendunt omnes [illegible]
Tenegra oculos i cantat i ossa petrosa,
sculpta seu opposita nervorum hypoci-
linæ illæ et dicantur i discipulis i hac
illa cavella tenuis i cantat et hac
hæc et medulla nervi acustici; et medulla
ipsa alter rang mollis et alte duc,
randum dimittit se ipsa altrigites
petrosos et ut
petrosi molles intermittit magno tenui
i discipuli oti petrosi, illa rang alit i ipsos
hinc ramos et sed quoque ut 3 canales
semicirculares et plexus [illegible] venut
et ramis et emittunt se in calyptra
ibi fiunt pulpa medullosa nervorum ut
pulpa et nervo oculi et nervi sui
[illegible] officia hic fiunt nullus et duri uli
et quidem hic hæc vide ee in ejus organi
auditorii alter ejus veni dividuum, ita
ramos alti in res ramos ad opicem
hyperi cochleæ amittunt se in cochlea
et ostaltenis distentes pinnis
Et ad hunc alia medulla ossis petrosi et
tenegra rotunda illi canales conicy et
cochlea ejusque dissecta ipsi ipsique medi
hæc oppositi immediate medulla membranæ
tympani, qui nunquam tunt ovale fenestræ
et stenia illi, nulla hanc ipse fit veni auditorii
tenui cochlide ut sicut quoque similiter fari
cum i deglutiendo loqua ali cum quia introeunt?
quod [illegible] nunquam et deglutitio sit ipsi hanc
et clerat plice declinat hyperi tuby deglutiendi.
§ 61 Cochlea i hyperi cuius quoque se ita redo
dunt cum oppositis et illum et clavicula
minuendi, cum quo indicatur et clavicula
tuba tenuis offerunt ei et sit sensuis.
Sunt tunge studia et nostrandi sunt
tendunt in et ipsi tandem i cochlea et
[illegible] glenanlen.
56 f. hic et est debet cognoscere et nary
ad aures licet i [illegible] audit.

Oredebant ea tunc audiri quin ipsa loqui
quam posset venire ad meatum Eustachian
inducitur in aures.
Planti dq qs Scotsfolder in clamat aut loq
qui potest qui audiunt ea loqui quam illat
agere adigimur in pro ma mu
luis quin hic illat hic ac ut cognoscere
aere, alius, ratio et dicta Eustachiana
Ratio audi in aure
ut ille loq e aere calamo pinna gallinis
calente opuae.
Cum sudi in hujus aeq fabri Calor Protanici
non intelligunt eq Dente fuit loq pro stroma
haec audere potentibus 5. Andenda quin
eq aere auf Sedala audebat nihil 5. a. in
fabulato ledebat quadam
huiusmodi hoc admodum phaenomena
in angina zhydan spectata sicuti ovelau, ala
diarrhoea et cuncta angina ita bene audiebant
hoc fit qa aures mea ipse plena aere intaeta
dauta semel pate dea et aere expedit qtur
in calepat et expandit se in nerbrae tympani
fit nulla sed a aere ille qui pate et aud
berg audit et aeuntq. et qi pate tunc aere ita
hic a nerbrae tympani hae est dicere ne ad
hyp, 2. Cap p nihil allegat ita 5. si nequit
ut optime noverit opta hic si ca humida et
pulmonalia ad ea aperant venire
huia vi et his suppurati fiunt nerbrae tym
pani in jitem pota.
Unde fit ex dicere e pro ut rem potis
dicere ex dolgaulis ligandum quia ex
electorbiae ridum q dorsum ipsis radere.
Ut hilinginum aliorum nodale auditu et ulti
mum ad cognitum quidam, aggredimur

De Sensibus internis.

§ 66 Hic indagandum simplicitate, dubitandum
fuerit nerbus Malpighiana et quidem de
Rates Anim. tangit ab objecto, sic ac
sectio specul dicentis specul, omnium
illegi, qui lingua in pate qui sensus
5 qe e sentire dicit ita qui pate ei

Cum ita gloriosis nec mutetur
Et adeo ut nec idem habeantur legibus
nec ordinem n. pmat. Hic igitur organo
sentiendi multa dolore et utriusque
sentiendi varia tangi sentit quia quis
illa mutatio citra fatigantem prosi-
cuolum adhibent cum sensu et obliterandi
et prorsus hic aliquid loquentur hic patet
quod ita fieri est, nemo est qui vitam hominum
sive officia planum inquisierit cher
ta albam nullo omnino glutine aspicere
qui omnia litteris calamo et officio delapsa
tha nec quicquid mutat, hic patet qui
prius et affectus et mutatio generalis.
563. n. ipsa sequitur partes, vis sequam idem
fundit cuncta per quae mensam
alia habet condiquam longitudinem et
et cum dentis quod quod multa quoque
tectis fiant illuminata in illo, certe nihil
564. Ergo et ut communicabile et sensu
communi: fiat partibus hanc propriet stylus
petes in proprio hic cranio, hinc legemur
sentire et cognita hinc quinque partibus
ceteris oculis tamen tactus et auditus
ad oculos, ibi partibus gypsinebris gravibus
hic sensu irritationis fit mutatio factum ad
organum communi.
565. Hanc potestatem sensus habemus hic
Cranio, sally est sensu aliquid, cuiusque
ipsum quoque quodcumque sensum et antea
570. Sensu habemus in cerebro.
Nec autem ad id quibusque instinctus
sed facultate quaerendi alios sensu n. sensu
colaris accidit, nihil habet in communi.
publicati organum n. quae sequitur hic ubi
et quaeta, hic indicatur qui 1000 mul
o hilarit ingentudine quam tabulis, gilbert
ors pte ungues altera oculos pulchrisatem.
varietate hic certe nec gutteg e in eli
auditus sensu, quibus nunquam nedullae
quibus ulla aliquid aliquid nero

Pag 194.

[illegible] applicatam oculo parte [illegible] si major fit dolor, si [illegible] linguae [illegible] si id fit linguae [illegible] fit dolor [illegible].

[illegible] fit [illegible] mutatio in [illegible] mutationis [illegible] objecti. hinc [illegible] tangentes [illegible] dolore [illegible].

571. [illegible] sensationes. i.g. [illegible] longitudinis idea [illegible] idea [illegible] longitudinis et latitudinis [illegible] ideam.

572. Ideae [illegible] remanet, [illegible] ideam;

574 [illegible] origine ideis. [illegible] physica [illegible] affectus [illegible]

3° [illegible] idea [illegible] physica mutatio [illegible] determinet [illegible].

Pagi 95.

Cartesius dicit esse pineālem glandulam
5 vult magis esse ~~[illegible]~~ [illegible]
[illegible] alteram dicit [illegible]
cerebri medullam [illegible] nervi ~~[illegible]~~ communi

575. videtur quod fiat [illegible]
[illegible]
organa [illegible] et afficit illud in objecto quod agit.

576. hic in via audis litteras [illegible]
deus [illegible] amisisti [illegible]
[illegible] pagis.

577. Si primum [illegible]
primi [illegible] adhuc memores [illegible] loci
alii videntes ej.

579. videt [illegible] audit et describunt [illegible]
[illegible] licet [illegible] annos et
hat [illegible] habebit

580. haec [illegible] idea mentis nostrae [illegible]
[illegible] ideam [illegible]
[illegible] habent [illegible]
[illegible] idea [illegible]
nolunt. [illegible]
licet [illegible] annos [illegible] illud
[illegible]
[illegible] ejus [illegible]. ut memoria fiat
[illegible] idea [illegible]
rei cogitatae.

581. q e. e. inde [illegible] ideam
[illegible] idea.

582. haec memoria dependet [illegible]
[illegible] memoriam.
imaginatio [illegible] idea
[illegible]
physica [illegible] idea [illegible]
[illegible] objectis [illegible].

583. a prima imaginatione [illegible]
afficit [illegible] objecto [illegible]
[illegible].

584 attentio est mata [illegible]
[illegible]
[illegible]
[illegible] cogitatio
[illegible]
[illegible] attentio.

Pag. 196.

5. 86. Sed ideas dy audiry illo. deos
omni i nra diligentia neqn ab eis
se lant ulnras i oie, s ē alia cogitaōs
fma q nlt gmuōlt q hoc sono ut
in religy sensibly obtinet:
2.º hoc res al ōpe aliquo usi ō mnōrmalle
q̄ se homo lene diligens sapiens vdly relgō pōt
corigere ideam aliqua q̄ nals ipsa dile ōrulla
idē cogitare alte q̄ se sonigrammuōch
feat ē, hulai c. hoc nolente notū,
V q̄ homo putat se lte prolldamali int Cephas,
cetey in religy sapiens nōn, pg alia ad sent
q̄ ipso nidet ante q̄ seul a tempta mana dilte
q̄ Chrmg adrenieng rodtnaly ita ut q̄ ros
effluat, sanatq ē.
q̄ Si homo altenty q̄ q̄ ut se dedent statū
oes suos sengsopat qa tūc ō turbant ideo
si homo remunci dt dnis deo q̄ ō lūcum
statu cū sengsipit q̄ i caligiā tsed.
2 ioo dnis q̄ i cumino q̄ metus bonā
q do religy fere nd nescuth
5 nonnl hoc ēs q̄ blanly se lentes se dedere
V q̄ i q̄ blenatō se dedent valgo hoc q̄
alte hausi id cogitant se ullt mqm 100
fatigatly i ocli io hanc ambulacōn.
6. Veteres dicebant ea, philosophy q̄ dat
fte lnā, i.q applicat se ad dis dt
inperū pondera q̄dam.
7. a dly alte ad pendang? angulate q̄ tri
bulla superne, q̄ differunt semly a puncto
cogitandy i mnt homo i ōi fere aetate, q̄d
fot q̄ner ceteri gmuē ply cogitē
co ariunt nōn ideales
8. judicare nlt aliud q̄ lite sos
ideas q̄ vanglumere ē altere. V
q̄ ipso aliqy ze q̄ tri angulo pluy rectis
q̄ ipso lite hoc 3 angulos rectis ex q̄
lnea lnea i q̄ ter fere altelnly in
nos cogly duoly rectis.

judicij negans e compositae 2arum idearum quarum
[illegible] alteram, 2° negare e
[illegible] primariam [illegible] decedit altera.
Ad 2um pendet a voluntate sic judicio
rationum e comparatio duarum judiciorum ut
judicij sunt rationum idearum.

De Vigilia

§ 87. [illegible] talis e [illegible]
[illegible] magnae [illegible]
[illegible] vigilans
[illegible]
[illegible] actione [illegible]
agere.
§ 88. e quod [illegible] cum somno.

De Somno.

§ 90 Somnus [illegible]
[illegible]
[illegible] vigilia, [illegible]
vigilia [illegible]
[illegible] vigilia [illegible]
[illegible]
[illegible] 2° [illegible]
[illegible]
[illegible]
[illegible] nec
[illegible]
[illegible] quae.
2° [illegible]
[illegible]
[illegible]
[illegible] paralytici
in [illegible]
[illegible] in somno.
§. [illegible]
[illegible]
[illegible]

S. Somnus a vigilante differt 1to ut de
mutatione caeli, ubi sc. in caelo et terra quae
in illa sede gestio physica facere somnum nec
illa ex experientia in rerum et mutatio caeli
dicit et ignes. Si quis dicat quare angelus
angelus et lucem sentit sonum, et angelus
attendit, nec disciplinant ut angelus, nisi sole
et sit dormit ut certum negat 2o
in commodis sic res pacatae dormientes angelus
vel ca nimis delecta
antipaule et quante angelus absolute somno.
q. ergo dormit non licet quia ita pauci quos
dormientes ad summam aetate, ut plus q.
multi dormiunt, si non quia medio q. multi
dormiebat et quia ita ut stulti capiant
gos angelus pellit quante sentit humanae q. quae
licet in somno. Respondet quod quis quia aetatis.
et tertiaque ut dicit et cum illi somnum illi aliquis è.
5q. i. ab solidioris et quod aeris mutatio ad
primam rerum quae formae tuting.
2o aptari in, et in somno fuit ut dicit quia
unus somnus quilt
3o hic in potest sanius excaecari adeo
quia è certae qui statuit in somno fundicidat.
4o plus facultate quia angulaven.
5. quia sic fallit grammen
6o non sunt pacata mentis ac aetatis
et in quibus è loco pacato lectulae nullgent
qui dormit.
7 Ab altitudine quod q. mies in fundis regalis
ambulant et semiterti finit, quae è eicunt
crescitio, si in somno flatum, mente plag, alg
solvunt.
8 cadit hoc a prima clausis caeli physica q.
somnum in angelis facit. et caeli quae facunt
fodit commodiora, hic et ubi illaeus
in unitio è jungit pater somnum supplicat
de tota mass

Sensibilis quam sic: a nullo objecto afficiens
sed ceel nostri Rgi nisi neque intrides.
exacutissimo sic ~~ore~~ aiat jugulans quemcit
aliqui spiritus cujus ostantur hic state superiores
effluunt spiritus notat materiam
observatio sic: hanc quod plerique corporis illi
spiritus et attenuata venae plerique primarium.
plethora ~~et~~ humanae naturae et nigri radis.
n. in brachio pars et magis vendetur unde
quemcumque cerebri, dum in cerebellum nos.
gratia cerebri lumen spiritualia.
altiusque cerebri aiat nunt et dormit.
caa lumen e ventre quod ex ipsis et repellit
et pedunt sua facunt immersae caeli.
592 3° hoc magis venenosi e. d. in quanto
hanc ejus aquae calidae illae insumulatae
manent spiritus humani parant et minis
dispaunt in exterius quas omittunt.
2° quod prodit mere lumen.
3° ferti alterum ut nati sunt minus illuc spiritus.
593. Exercitatio quod o adjunctum Rgi quod non
in spiritus fieri lumen.
certum cerebri lumen minus et species cerebelli
quod calidum e hic Rgi quod specifica cerebri tuae
multae et obliquae ipsi quod specifica cerebelli
parant.
colliduntur igitur simulatae multae diversae
quod ipsi defecit in cerebro et specifica tunc
et spiritus inter quae intrata.
caeat hic illi manet Rgi quia quidem magna
fit simulatio quod fit et sufficit.
596 actiones ex cerebri unum cum quae
motus alternantur actiones quae illis
praedicant.
fluunt in quod de ejus lege et ejus fluunt
entulat.
velocitate in pilis quae sunt adunatae
sed non velocitas et accelerata in pilis
quae sunt adunatae.

Pag 200.

597. 1º Hic capillos qui de Ecclesia
calidestrem pulsari p ore vel cum dentibus
huc hic signis p cas qui cognoscere dentium
fidelitate huntplene o multe.
Dote dari o cacuan hic in pigulsache
fit p tanq. 4 ff plg dunt ea plg pigulsa
lentia et tang dulitie dunt et lymodahlt
ita p cas ante cas et ante Catedlie nemem
calide p cacantias, et hea 3 vs fitunum
fsperito nelu can haen ~~[illegible]~~ p pueri im
mun.
2º Ei alba ~~[illegible]~~ cas gratices pagan nalest
3 hic aut gtas n eae pte
4 heme dormiu pte nisi calefacto, calefac dy
calefaut dtu quia heneti dlay eqoris huy
rugan
5 si replex c i crohae es o manfetum, cy o
Galtea i culata, calidy fae si dicly hae
ffae mai ranent i ipte gtes mutu e dilly
lie nor solutis hunsy ultstanbogtia mulnent
6. in sme is gaudly fe cant i gtto dly
ultis aa determin cali accedet pant
capedi i actices abundas.
599 Ebrietas &c: vidi cate qd i illos liges qs gratiam
mulgent p sypnotate nobilitatis accedunt ad sy
aules p humores fermentatis, nisi nimia
copia effermum oppand atu rosa pando, et
somnoriis, et hunt hic gtigraciles coagulis lotis
alcohol ad gypsum admisceri
insomnia inde somnij et altreti dle phylig
gdrius cadi ig qd anno fetrilamacent
adhuc quia d pilacy i dlapsa st, collabi
i ingtis, ingtis i gtis. somnia ac gsemi
ingtat o gemi domu thang d i lis ridem hodie
i ad motus musculares pturet idem ma decy
d relig sensy abant fe et.
Intta d hora nongdly mutatis e i hay dyli
x mana chyli p dlute ea mossa cyus x
nonglie chyli tetja dhd cinants ultidem
mana p fei nobilis x ingenibilis
Extract somnoac. hoc nide independe qd
p canales i gtio o hirsuleo i ipdatelium
[illegible] Hipocy.

clerguat, incipiant celebrare, et in eadem
Ecclesia nunquam celebrent, et de cetero
se canalis hoc, quantum ad eos pertinet
ipsam et eiusdem loci fundatori pleni
Item statuimus quod cum ex iniquorum hodie
collectione plurimi ex multis
in parochiis multoties ad
sumptuosas penitiones Ecclesiarum
ut in Ecclesiis quibusdam fieri dicuntur nolentes
a musicis et organis in eis penitus huiusmodi
cantus et hoc officium in eis fieri dolentes
quinimo reputant Ecclesias eiusmodi accipi
judicio pauperum hominum non sentiri
cantus et secundum ecclesiae
habitudinem ad eos ecclesiae.
Porro hi qui dant, et qui dant equalem sunt
ea pro damno,
a modo ergo cum ut ad ipsas penitentias
laicos celebrent nulla occasione permittendo
in 19 diebus quinque diebus fere domum
et tres diebus domum fere in tribus aut ea
Ecclesiae adeunt.
600. Ceterum hepates tyrannis felicis fuerunt
quod actibus illas quantum in illis
caecis oculis hoc modum et ea, ego dilectus
in eo et in illis patrum caecis plusquam
facunt ut de eis quae dicit facit
cum hoc generalis albae fides et 1° cardo
quod nullus et quantum presulum quinimo
pulsa cardinis et multum quaerere pte
tunc a generali cantu nullus 2° cardo
et instructi ites fuit cardo pte quinimo
explicit cum extra a cartae intra a
fornice, hic fuit cardo et non vero multum
pte quinimo, quod et uti et ubi fornicat quam
venit hic pte pte cuique non vero tantum
et in quantum quinimo pro a omnis in capitulo
negat hic quia illi nulla et cantus hic
et pte quinimo.
Ita ergo venda nostra clerica cardo
pannum et arca cardo et Gulielmus
suspendere in claque nugis quinimo
a terra et 5 qui venas hi et pro nevente

pag 202.

hice nagnar videnti hic tenebrosamente;
elatis pano nihil.
Cerebellum angulatum hic circa hec cerebello
ipsum esse solidum hic videmus quod cerebrum
mutabile quibus cerebello.
2º nervi cerebrales tota cerebro nullo modo
egredi nisi parte dura cranii, et ita ostendunt
quasi medulla spinalis, hoc est tota
medulla cerebelli et cetera cerebri medulla
hinc potest demonstrari de vaginis cerebri
et cerebelli hoc est pellicula quinta et
medulla antique ipsa.
3º arteria carotis ut in maeno pag
arteriae totius quae collateles in proximitate
4.º romanis ex eo habent et maeno do
ipsis hoc quod quasi hic hic quae implent
rotas et immaeqia spinis quae retro et quae
5 venosi quidem ex parte in ipsulae et ad
arteriis tandem ad arteriae coronaeae
pervenit ad aortam.
Hae arteriae et vena per quae non possunt
venire ad cor per arteriam pulmonalem
in mente sed cerebelli multae cum vena
arteriae magnae in quibus nullae et hae quae
venae multae cor et sunt maete patuit
contractae, non expellitur quae cum in
arteria ex venis per ipsas itur.

De Respiratione

60) Apparatus nullus est qui dicunt in hoc
voluntarius per aerem voluntarie et
retrahi sed distinctione hinc et nullus
fere bene hanc exposuit.
organa quae ad respirationem? nares,
fauces, epiglottis, glottis, lamina, cartilago
arteria, stemum costae ac medullae
pulmonum, musculi intercostales. et diaphragma
et 10 musculi abdominales, et alii aliquo
quivant ad hanc actionem.
60) Collabium potest per in quem cadat
relicto thorace interno et diaphragmate
pulmones quae potest per in tunc enim
in diaphragmatis in pulmones lites pulmo
Collabitur et in alio accedit.

pulmones fuerit Ut os et vasa ne,
in physica pulmonum attendens, et sc: ocs
pites pulmonis dissecta et a se invicem,
usque ad ultimas ipsorum segmenta et ipsa dissecat
pites illas fibras musculares quales
et illas vinculatulendi.
§ 03. E diaphragmate sive regulum de
ratione admittendi aliquid pulmones illaeb
ne facta praeter propter et laetemittas
in regione pulmonum magis sitque antea
enim in tam magnitudine stet, ut ceperit
bullaeae, plaeo immisticeri
Ut autem et pites plaeo illaeae pulmo
gladiatorum aptum et plurimum deassellare.
Cum pulmones pari et Cagelanglaeria
in ipsis ad aliquid sive ratione ad
pulmones aliquid in aliquo lapsu, alium
plaeo tenda ne nullo aliquid aliquid resistat,
et in ipsis aliquid contrahi, pulmones magis
dilatandi ut antea illinc ac antrorsum.
§ 05 Hinc jam manifesta est pulmones antiquae
pites et quae dicta collabi per partes aliquid.
Hic apparet ut pro aptus est ipse pulmo
diaphragmate, sive aliquid aliquid.
§ 06. E glottide et glandulis, et palatum
orificium ipsum antea aliquid aliquid
apta manet via, et magis ut pro nate
glottis, ipsum et clausa, et ita dicit ellis,
hilaro quod dicit clausum.
Aliquid magis congruit anatomi in in matrim
thoraci ulterius et capacitas quae pulmo
illis analis admissa aliquid, nunc
non diaphragmatis et stato aliquid cati,
congruit cortex quemadmodum et Kleishedy
hinc et potest illud antrorsum multa agere
hic. Ut ad ordinis et Ut ut ipse aliquid
multum aliquid, et diaphragma est plaeo
intrare aliquid plaeo pinnaetis hinc et plaeo
aliquid aliquid et tunc agere in pulmonem ut
aliquid magis;

Pag 204.

607. in cavo pectoris ubi pulmo jacet nulla
dari quantitatem ... pulmo ubique plenum
thoraci ita annexum adjacet ut ne quam
saluti admittat ingressum, quo ubique pulmo
et ... tractus dorsi thoracis in dorsum
et cum ossibus admissis pulmo replent totum thoracis
locum ... dum thorax cum ossibus strangulat
salutem et tractus, pulmones cum adeant
exponti ac ipsum fuit.
ac si adeat respirent manet sic adhaerent
quia hic aeris statim suffocarent.
Liquor pulmonum cum aliis admittit
immunitate ac in thorace dicto pulmo
illius latus ad latus illa pulmo injuria
et intra, si ad alterum latus pulmonis injuria
plate magnum hiatum fit in humum, ergo
rehemente ... aqua ... lado lado
hinc thoracis pulmonis illius latus ad latus
et non fit demum mina, hia ad alterum
pite in latus aquam state manetur ad.
608. Humor ingens lacunae illa in pleuritide
hilt fuliginosa ... applicatam ... quod
aliquantulum ... ad ... aer inquam
ita pulmonis aqua fit ... aer inquam
ita thorax cum pulmo aeris accipit plagam
lunae pulmo in inquam pleuritide.
Bogulabo di 5 ... thoraci contentae
dermen ... ejectio.
1. costa n. ... duplex ... articulation in illis
9 costis,
cartilagines ... hae aequales longitudine
5 digitorum, ... manentes ... hinc
fuit, hic in quam ... mutat.
clavicula ... in hoc demum ... pectoris
latus ... dicitur ... appellat
et hae ... habent
inferiores ... hinc ... habent
hinc costae ... quae ... inferiores ... alterum

ampliari q̃ ferendum de separatione ossis
de ferendum q̃ pertinent ossa costarum
nobis ad inferiores deaq; pellicum.
Si licuit inquit elementis tamen in
tuos fuit ea dephagma his filis ca
cent, n di cylindrico et geaso i galay
fomaiuquando.
2º Tentet aliquem hic adventi patet.
hic plyclyphi patuit et pulmo illaell
cei. i hanc quam i balne q̃ tetia
i inquit hanc ita adscendit inquit
descendit V. q̃ a. aliquem hendent
adicylinegmatologia illud deaqmin
i in praec.
3º Capacitas semito vestra humanax
gladiato indicatur, inquit requiri vestis
digitus humica x manifeste antitho,
ra ampliari.

61 i 1º Supponis 6 costa mobiles
et articulatae p ras arthrosis quae,
supra cotulam ipsam cartilagineis
ray costay ita ut pant costa magis
descendendo fiat conos. a jite anione
sternii et o tota offa s p synchondrosin
articulari cartilagineis extremitatibus,
hinc in illo loco extremitas offa x
cartilagineae et mobile supra eminem,
actionem costay facunt musculi in
costales q inserunt in costa et mobi,
les, non in costa o moveri nec et mo,
biles, musculi o adst. qui cum ipsa
series musculoy? q̃ et ne costa in
gtractione deppgent a serie plana
x non in gpractione inptanti.

Pag 206.

qui cum primis costalibus obliquis jungantur?
Sed sit musculus intercostalis sit tot longior
et sit gliscat fibra tot longior potest adducere,
extremi a musculi et tot fibrarum cartilagineis finem. Superior costa o habet musculum intercostalem, fibrae claviculae quoque ad posity ad stemum acromij humeri. et hoc habet musculus loco intercostalis quod pertinent huic musculi intercostales quatuorum pertinent musculi quatuorum sed hic format primam costam ne costa prima et secunda potest accedere, et hinc fit actio ad costa tahantur.
Anterior musculos ponunt costas et ligamentum cartilagineum et ad quem hi musculi quae veniunt patrum et hae costae gravitate sua descendantes.
Diaphragma indivisum ex pleura musculus cujus 2 appendices ad vertebras lumbares accrescunt et latenter expansione ad oras costarum spuriarum accedunt, atque a accedunt applicantur cartilagineis, in medio cordis desinit et ibi fit tendo hinc punctum finis diaphragmatis et lumbalis pars medialis et quae in thorace: diaphragma se gerit pars tendinosa descendit, eidem amplificat thoracem.
Ipsum corde sinistro pulsu cordis et cerebello applicatur, per ossum gracilem nervum Phrenicum Sy nervum efficit de quo, musculis cerebello obnoxium efficit diaphragma huic Mey et quod diaphragma aequat et planat et thoracem amplificat, diaphragma et dorsum

Si thorax vlt aqt incipit ggregari sgnis
in pulmone accendity hinc cohpe mag
sgnis accipit. tun musculi incolates a
diaphragma fitgli paralytici o sgnis incipit
emergi q sunt in eius gli gescens. hinc
fit qd pulmo collapsus thoracis cuiusq, oppi,
non pt hinc sgnis venoy valentia pmu
ad cor sinistry. caua inspiratis inmanuta
expiratis e palmos. n. ora nadis q mortium
expirant, hinc expiratio p mori dr.

§ 21. Caua voluntaria et altro mentalis
est musculo voluntarij applicatis
hinc fiunt, in alibis in cate structura tho,
racis a homo hic qui tacq alia structura
thoracis qm relinq ut alia, excepto spinis.
§ 22. Expiratio utriq anticipiata a pectoris aqunt
patiri sequela deaq pulmo a ambulatio pec,
toris manq.
Sendo pectoris inferior. facit ut costae quasi ro
tentur sugq horizontaliter, q nunc hinc mus,
culos a pulmo patiri pt membrum in spiratio.

caua voluntaria inspiratio est pleurini musculi
lotyq in inspiratyq semispinatyq sacrolumbalis
ultra ito adjuvatoq et voluntati mentis ita
adhuc ultra aqunt pulmo cuius deaq.
qm musculiq inspirat mane p addere p
diaphragma, secunda nunc p thoracem. n.
q utiq qunt adhuc tunica inspirant qd
alibi fieri potest.
Vitalis inspiratio exercet solos in costalibq mus
culis, et ita q his alis musculos scalenos et
serratos et hac patet qd hi magis sunt
in costalibq hic fit ut illi pueri inspirare
et si illi impedantur inspiratio aqunt
qhia musculq incolates in dolore
pacuq suspendere an pleuritide,
spirandi.
§ 25. quinq hoc n. dr vivingq modo qui
desperanq inspiratio qm pauca mo
mentq gescens hic pulmo qm mutat
ultq hic antea a ena. in alium spir.

Pag 200.

actio e pulnaris in aqua quenty pendet
ac quantitate & figura rahis. hinc illegitimi
qd hic e magis expedient geneis pinar
in alty rahis quibus homines e marcent
ely monetis tud in rapis & hiemaly & hinc
hic e indefinite dimicio & gnis.
antagonista Mulieum & alty & legentes
Cathulagnais demo facilgis antagonisty
g dymnt gis deny, coa q hanc nicht
e applicatis musculis ac costas hic
musculis hic gyrain dilatgis pendens
ergo e gis o p qd musculi. Not antago
nista musculy, s qd antagonista
dilatens in dolo musculi in dolate ipse
o aqua nihil in gtractili, nq aqua ipsa
aqua & nrengyo aterio dergis hinc
ylen hahumid facitat aqua & antago
nisty hinc fluido o jis adipem, cotio hinc
o hyd, qd humid, jis antagonisty fluid
hypiadre achaer 2 rapis qgc ut humi
dum qyanam ocf, in hinc sunt elastici &
in cadis nulli longy ingij in corpore scio,
sc. dicit qd aqua regularis pang mutare
s o state ac volumy. hic in cadis o gtan,
tum in nobis
regularis indetehaer domente & corpore
sapere o ply gnqt actia qi requiro.
In latum & regularis mat qui pluy
pulmaen, ptu p canale nedy in acta
ly a altigit pulmaen, qutu e hac pyrato
q e hant tard & tunat. in solidis
dentis nact ogia & gtate in p pulmane
velig jis q o gtate in p pulmane
aterian pulmae Cathulem. ay pulmo o
hic ad fluitio gia & regularis
dicendi ictg 2 gtate & regularis deginit
pulmaen mutare ex dattelis & fiant
pulmae gescaq cire fiant utrique
mone accumulae ltu gis ply quit
accumulat fuerat. pulmae gescat pulm
ut sit equidem in pendere, in negro

expiratio i inspiratio quandiu manet illa [illegible]
spus ut cor semper accipiat spir. adhuc
sed q ad cerebellu pote duci tandiu
pote vita sustine[re] si illa descunt
sit mag gelidus sit corp impedit respiratio
cerebelli impedit cor contrahe[re] ex
morbo asthmatico ? si haec naturaliter [illegible]
in singula inspiratione corpus vacillat. sic [illegible]
magis, adverte intro trahi aerem fit? nostra
vita pendet a libero transitu [illegible] spus [illegible],
mortem. licet quando natus sit in uterus [illegible]
maneat q [illegible] ~~fac~~ exercitus in corpus [illegible]
potest ingredi
in senectute perfecta homo [illegible] ut
q homo inspirat i expirat illa potest audiri
in respiratione = expiratione. [illegible]
[illegible] [illegible], [illegible] si expiratio sit [illegible],
[illegible] respiratio [illegible] [illegible] [illegible]
[illegible] [illegible] impedita spus [illegible] pat
per pulmonem cum [illegible].
inspiratio [illegible] [illegible] [illegible] [illegible]
[illegible] [illegible] [illegible] [illegible] [illegible]
[illegible] [illegible] in senectute [illegible] [illegible]
[illegible] [illegible] [illegible] [illegible] [illegible] ut
[illegible] pat adverte [illegible] [illegible].
expiratio [illegible] [illegible] [illegible]
a [illegible] [illegible],
[illegible] [illegible] palpitat [illegible] [illegible] [illegible]
[illegible] [illegible] [illegible] [illegible] [illegible]
[illegible] cor [illegible] [illegible] [illegible] [illegible]
[illegible] [illegible] Vesalius [illegible] [illegible]. [illegible]
[illegible] [illegible] diastole [illegible] [illegible].
aer si aer sit gravior [illegible] [illegible] pulmonales
[illegible] a centro [illegible] [illegible] fortius [illegible]
[illegible] [illegible] aer [illegible] [illegible] gravi [illegible]
[illegible] [illegible] [illegible] [illegible]
[illegible] [illegible] [illegible] pote [illegible] aer [illegible]
[illegible] pat [illegible] [illegible] [illegible] [illegible] [illegible].
[illegible] pulmo [illegible] [illegible] aer
[illegible] [illegible] [illegible] pulmonis [illegible]
[illegible] [illegible] aer [illegible] [illegible] [illegible] [illegible].

Pag. 210.

Secundo autem et tertio dicitur de bullis
cum sint materiales. quare non oportet eas esse
bullas sicut in aere.
Hoc facit ut respondeat quod aliquis tubus
posset dicere
Calidum gerit quia nisi in calore
Ignis calor est in natura cordis et arteriarum
Frigidum congelat aqua.
Prio quatio autem quemcumque in aqua aquam
et aliquam cum eam sepe, non fit
in diuidulum aere quoniam ut in sono
illique cum lamo in pat nec et Vai.
De Voce, Loquela, Cantu, Rhetorica, Tussi &c
Sonus p quem fit ex se admoto debilis
a capite usque ad pedes usque plus phonia dicitur
cantate potest et non tempus Dei
illius audiri, nihil autem communiter
formandum vocem, et potest aliquis et
apto et exercitatione eius sonum potest audiri
quemcumque tamen illius sonus hunc facit
potest et profunde loquimur et ponte signa
cum digitis sentiens tremore in capite
et omnes legis tremor fit nulli apparet
sic et qui non loquitur apparent alii sonum edit
qui antea.
Ex 7. qa haec cum tremulum sin
gravedine longe alii sonum edit qui antea.
Phonemqd et mutacers seni corpament.
§ 20. Sed organum vocale pulmones: illi sonum
edit et cartilagines, aqua arteria mane et
cartilagines, et lingua mane in cartilagine a
e. fiunt nisi aere antea antea oglottis
aliqui efflatus aeris aere vocem facit pedetque
in venas,
630. organum seni nihil faciunt, § vocales
illum determinant, vocales sunt efflatus
§ gonantes faciunt illegam oes quae
vocabulum.
631 eantere et sonos edere prentu cada
auditum, cantatem et sonitatem &c.

633. ī nullis valent q̃ globules aqueus lor
blutes i differentias stelulas lustrant
ī tonq̃ semtony 4, d̃ x plures jtes ī antet.
639 audito cantatore q̃ dicit minuta quant
cantat cōgbliter hor dicit pulmo cōfa cē
cōgbluria.
635. nīq ē actio ūsi inquinis i horā, fiunt
nōmq multa ceis, q̃ ātue ī ūcetes multi
q̃ pulmaū fmusculos nasochadriacos
illē cū intestalis ēdmaūs dūī q̃ ca,
intendit. hinc nīq ē nādq nechanicq
q̃ nullq pl q̃ q̃ mēs dicit. hic mīacā
ē unde ūsū cōq̃ fuit a labōrīq.
hic q̃ mōt q̃ pūlcā est hōc actio.
unde fit q̃ dicto nōmī, q̃ dicit homo
q̃ det velut pulmōē i stēt cōfitatīq
hic cōq̃ q̃ pulmōē ō mālī, ī q̃mēē
q̃mūī, hic pulmo thōrāē cōq̃ mōrē
i cōstatū, hic cū dicitq ō pēte accipe
spē. unde ēē q̃ pulmōē dēī fratrēs
ūnēē tūnēē pēē cūchrymēē ē oculis
fūnēē q̃ i cūbitū ūdūt q̃ mōnātē fūnt
cōq̃plectūī, tūnc cōfūtūī cōmēdūī ī spē.
636. ōīs homo q̃ habet pūmō hāēmātāē
ut nīq, tūnc clāūdit cōq̃q̃ ūīcūcūī
tūnc cōla ē ōtōq dōmūī ē sūlūī
pulmōē q̃ q̃ūī q̃ ūtūī clāūsā, aī
q̃ūī q̃ūī pūmōūī cōlōē q̃ūī q̃
ūtē ē q̃ūī ūī cōlōē aī tūnc ōī q̃
pulmōē hōēt q̃ūī ūūfēt, hic cūpūī q̃
pulmōē, unde ūlūī aī tūsī tūsī
dēūīūī cōpūī.
ūlūī cōlōē q̃ ūltūī ūīs pōtēstātē
q̃ūī ūūī hōē q̃ūī dūī q̃ūēllōē pōtē
habēt, q̃ūī ūūī ē q̃ūī ūūī ūūī
cōq̃ūī ūūī ūūī ūūī ūūī ūūī ūūī
ūūī ūūī ūūī ūūī ūūī ūūī ūūī
cēlā, cēdūt.
alīā ūēdō q̃ūī ūūī q̃ūī ūūī ūūī
ūūī q̃ūī ūūī ūūī ūūī ūūī ūūī
ūūī q̃ūī ūūī ūūī ūūī ūūī ūūī
ūūī ūūī ūūī ūūī ūūī ūūī ūūī

Pag 112.

637. Stemutae igre pmaet re factor organ
pleuget, zanat regnare, aqut peats Cangre
os naeg, hui patet igre stemutae tandefe,
kgot effy hui potestifinarii 20 stemutaet
638. Statae c actio pmana quas hnai g pnaet
Sg si nenos moriente, n pandicadae c tue
effua oy multi voluntaniq opffy hui
Sgnts pandicadae pfent, hueatq qq, plg
maeno re hoc acte c occumnt i quae mihi
uli sannalentia netum, i uli ie quent
i felicly bienae ptegnare, fit qi hoc actae
tuta organq metufst alacemie.
639 erectae quis cqtbeya qdo erigi, oppedi
sunno qde Calkfaturi mascuti q erigunt
S q ariginy nos tas affuet cum ut fae o dertiang
i oes catacul spectam, udenq oppetes ca
mupulis addectae oppente re q trarian,
si ias sunul aqut funtan jpe re fi tectae q qos
hui erectae re funae c oltq mara satigans qq.
hui qf regt jj q hae rete Clare sienllonde
pi cadel fea i ai delig.
qui qf c moty cqutes 2 e qdero cqutel cadq
ulla alia machina, hinc cqut i des alle
n. alite qudes cu nopi qe antrag re ntrag
ut re ad latera, relig mots o fuent cqutes f
funt cqutes q q letu pneia n. tui n. pote
circumstare. ego pendet cqutes mots o Ciuis
q dyla formis pcollily latera cdsa cqutes q
encupum b coils 2 tantately q letue pneia.
Statio quas hinc jumunt ktragana ut kedlent
t q dolinea q certy q anulates totis q qes trant
rent dnedo q fter pedes ut Cuia q anulates
o remat entu calice i dqt pedis i ad latq.
b Cuia cnedit hanc cadut q q hinc quarum
q ossa i e q articulari, hinae cnins ad tosq
ad lit pp Ribrai, cui finar q fenae ad fil tiu
ni pnusi: qadrocnemic of, n. illi q tendae
rectiny nodant q pliqi ossq cqtstolique
ehiquent pteis jitis q dyla formis dis fenais
hinc actae c ultene jpq cnis x of fenqui
tum uny of hinc i ad tendie pl tae pnno
tpae nq nulla mi nisi tm i ci cdat,

Pag 219.

gressy ō dle mdy q̄ hanc lineam q̄ transit
per centrum granulosi ita bisecat vel dividat
quod sit multo m̄ longior pars dein ultimus
ō alterius, hic gressus sit qui cum illa
saltas aristoteles de. Perite ferunt bulbos
fuisse i hac centro granulosi ideo arteriam
centro quy, hic ang. Quidam q̄ nunc
hanc in latere alterabit, sed perpendicularem tulit.
inde sustaculum omnino.

Seminis masculini Ortus &c.

Gai vasa seminia differentibus, vel in epididymis
testes ō latere, vel in testis seminis liquoris
in uterō seminales arteriae vel ipse genitalia
vel adnamus.
arteriae seminales i vias radunt ad testes q̄
Dat vicis testes sive secundarias ō facunt
omnia ha capite ad caudam. vel cuticulam i
pituitam endity. aliquae partes p̄ testis hinc per
atq; alias deinq; et opacum minimum hinc
venis unum hac ō venis nullatenus alii sunt i
eque, hic sed vena quadrata q̄ arteriae cigni
defunat cū hic alia erat lac venosa vasa
ab arteria et aliquā deinq; hic et in una
aequis vidit ly illam euplichis i hac
fuit ut nascerentur natantes ut arteriae laterales
sine arteriis, quae sed i venas laterales
q̄ comitantes decumbunt nec annulis
jecoris, q̄ dilli medici q̄ nec illum lati
quercum q̄d. hic quis vis sed ad testes
et eundem venam illius, hac ita decumbunt
hic i ea vis pinnat pulsat facilis sacculi
inde hominis habet pecunia hic sacculi
hync et pulsus vel i venglitat gemina
hic leg i vel hernia hypnos pulsus
transit i scrotum
cum enim ipsi arteriae ad testes radant
diuentur sed hac apparebit ut nolo
hic lentum et tardum. vel secat et hic
apparebit membrana nunquam crena fieri,

Ejaculatorij vas deferens cum Epididymide fundunt canali ad cervicis vesicae collum aperiunt et per ductum communem ejaculatorium, postquam Ejaculatorii testes in prostatam transierint, cum semine testis.

Ejaculatorij vas deferens cum Epididymide fundunt canali ad cervicis vesicae collum aperiunt et per ductum communem ejaculatorium, postquam Ejaculatorii testes in prostatam transierint, cum semine testis.

Illi arteriae seminales e aorta ambae oriuntur illae quae venis spermaticis testes, et cum vasis deferentibus ad testes cum arteria accedunt nodosae et tortae venae sinuosae cum his venis ad testes cum funiculis hasce ipsi circumdantes, quae dicuntur plexus pampiniformis, et cum illis vasis arteriis quae illi, et illae cum altera arteria quae venae dicunt immediatis et propinquis quae

Pag. 216.

ac ea primate cum sedis venit ad Lym-
phatis. Ideoque patet quod naturae sectio est.
Venacum nec ipsa vna alterius q
ejusdem operant quia sedes intrando, et ad ca-
lugineam et hepatis quae efficiendis et
stagnans hic locus non sepini in vasis
et arteria autem dividi in ramos
alterius et sedes quidem fortasse
lit Calculus unus, hinc hic illius nisi
colligi, hinc sphinx chyrurgicae sedem
amarit, hinc quod propinquo aliquid in vas
venae magnae, et multitudo locum
cum parte, ita carus, et miscellanea
hic inde matrix ex mania et pes
hinc cum inclinatione mundandum quod ipsum mens.
6 d. vasa alimentalis et chylosa polymor-
phos profunda et sed cellulas et implas
et illis pitoyportunitas removeaque pendo
et retinendo, non tu indignitas tua
deinde quidem et mutandi et cum cellulas
pellicinae et melium. Denique ante aliquid
hic cellulae ne quis, et ad pedes, et ne
in pectoris aliquid. Et nunquam nec gutturale
eminus quanta aliud et sed et in melius
ipsi cellulae, et magnatrilineae, et
fibrae cellulae, et sed glandulae cellulae
et Nervi ne dana sive distinguantur clepsy
cingsetz quae nequeque plusquam.
octodecim et quinque hic et cum cellulis et spiritualis.
quinquaginta et aliae dictae.
6 94. Centum et 1 pulsus alterum et pulsus
alterum pubes et quantum quemque unum
et quatuor et quod adhuc polypus et pulsus
et sed octodecim quae nisi Cortiere hic.
quisque mundi. Deinde retinendi in et
et magis retinere sedes et quidem potest.
sedes in eo et quemque in illo quod
nulli nisi hic quae unde et sed et
et interna et quam quod phlegmatum

nec aut ab aqua mulier in ipso cruentis
licet ab illo ramulo sed fit.
in testis quipsa aqua bulla fit stagnat, premito
testes aucto injecto et kynder pater
semialem ex testiis, et manebit vt stagnalit
et, et clude quoque hic apparebit stagnat
Ranae, hic testes jacti dilatata quo ut fit,
quidem quo.
Inductio branchiae quis haec nullo genitu
et si in quo pyramidal in nulla
tene hoc quod ad ipsos a alienis fundum
650 fere in corde ex relatu Cui inductio
hedum ab gigno induct generalis di in
calor et aqua in aqua dicendis ex malaula
in negat nulle hoc di ipsum nisi pauca
negat calore effectus et enim, et pauca
ubi Cangnet in ipso.
minima branchia in ceti non quod corde
remat de ipsum nulla ad corde
illi non idem ut hic hic ipsum
in quos.
651. illo lego quia quare aquae fuer
ejici et deluti et paucae pedes et hic
deluti ut ipso muscosit corporis et hic
micrococcus examinat quod aqua deluti
nigellis et unaliter ad humis portali
ructu. in nullo dicitur inest lenedah
ut quo aliquid aidalculy, nullis nisi a quod
branchiae ulcy, adhaeculas hic
in aliculae nequit hic in deliae non
et puri quod fecundum naturi ill.
653. ubi flaa lecalate pt cum nisi aliquer
quale pt pt eqedes alyd Eqedeci ut pt
ligente quas nuy, et ipse illi quia aidula
rotsene.
Lyotes 50. in aidly aralis insectis tepidly nonathie
ligi, crassie cy. fate o depilendi nti in aidally
ldrii a vaer altinent.
aidlaude nutrit pt inde et quia in hoc
non nutrici in cuticlis hoc in
hiccellis aidly ligi ceneanality fluit.
654 Urettra in cuti pari pt et cenen
deinat, hoc urtha cylane et can
cuingplant facunt ut pat inlently
kpell cenen.

Pag 21d.

crassiori et tenaciori substantia quam dura
mater et hanc duram matrem multum quoad illis
definit et circumplectitur circa glandem
2da tenuiore matrem quae fungosa dicitur et
illa vocatur ab antiquis o arteriosa,
3a tertia tenuissima quae vocatur pia
quae carnosa ad omnia cuticula.
Haec pia carnosa amplius hiatus multos habet, et
fungosa licet non di bulli multos habet et haec
ossis cubiti mediati apparent
tres tenuissimi petalae et cum fibrillis
tenuissimis ad lineas multas
3a pia carnosa quae carnosa decurrit cum fibrae
glandis penis, latitudo et principium
ductus urinae et in 3a parte et in ductus seminis
nulla ossa habet nisi tres et in alia parte.
Hae membranae fungosae fibrae et vasculosae
habent partes penis. multum et in dura, et di decum
nam membranae et nervos et tenuissima et 3a glandis
secundum glans habet et papillas nigras et fibrae
nervosae et venae et in fibrae penis et dolet
si membrana extenuetur hae papillae et dolet
et tunc apparent hae papillae tunc cum tunica
2 hunc casu crescunt et duae et unus latus
nulli 2a crescunt glandis penis latus, 3a in
nonnulli sensibilem cum quod tunc
calagines, hunc venis et glandis, 2a tunica
albuginea deficit partibus nervosis. et glandis
et carpus angus 2 glandis magnitudine multum
partes crescunt et in multum dolent. et
si dolor humanus glandis penis multum
rolupitate et dolere hunc rolupitas humanae et venae
integrit et, quia nullus homo dolor dicunt et
tres gonium scilicet apte ut dicit ossis pubis.
hoc nullum ad rolupitate vel cum radio
tique mandum.
in duo ossa 2 radius cellulae fabricatae
hanc tot medit, quia et in cum glandis
nervi non habet tam magnitudine sunt
ut cellulae, velut bullae tunc fri

principiare et prominere ad dentes, i.e. quia cum
coeunt et simulla in actu coitus et generationis
causa dilate abscidit, ut ment demulcere
mutuo signum, ego nihil aliud in signum quia
agitat
et 56 autem adhibent ad signum hinc, in semina
quinquiens
et in venus clitoris, et autem pudenda hic
fitt signum ubi ergo quia predictum semen
et ergo hinc signum exprimit adhuc cellulas
carnis circumjacentes et ergo pilos acquirit
et potest a nullo prius cognoscitur illa
cellulas circumjacentes et ergo decumbit
et dorsum pendet et tunc pedes tractant dolorem
et manus dicunt applicant capitem et ponunt
alteri circumstantes et hinc semen et
extendit ad eum quia hinc signum
hinc signum tunc in cellulas quidem et tunc
erigit et elevatur ut penis, hinc hinc capitula
quia et sigillum quia semen decumbit et
bulbus penis, et tunc fit paralysis et quia semen.
et 57 in carne et vena ergo quia mutat et musculus
et acceptabile quia et quia per capitem in quidem
et musculi musculi hinc et penis non est in
et in vena hinc et clitoris in aqua et.
657. Obiit ratione hic quis pergit quod sigillum
assurgere tunc in penis et adsumere
applicare, ergo videtur hic fidi hic quia et hic
glans quia et hoc hinc quia et hic et
in venis penis angusti glans et
in aqua et nulla relinquitur et
et per penis angusti et hinc et hinc et
et 20 musculi elevatur penis et
et ut et multum amplificat sed
et bulbus multum penis habet musculi
et amplificat multum, et in ulter
multum et in et particulis multum et in et
venis patitur pede venem et in et quia

Pag 220.

[illegible]
[illegible]

65[illegible] [illegible] a [illegible].
[illegible]
[illegible]
vocabulat.
[illegible] ut [illegible]
[illegible] brilleicent:
[illegible]
[illegible]
[illegible]
[illegible]
[illegible]
[illegible]
[illegible]
[illegible]
[illegible]
[illegible]
[illegible]
[illegible]
[illegible]
[illegible]
[illegible]
[illegible]
[illegible]
[illegible]

De Menstruis

659. [illegible]
[illegible] foeminis [illegible],
[illegible] latitudo [illegible].

660 [illegible]
[illegible] magis est.

661 [illegible] anatomici
[illegible] cadaver [illegible] cadaverum foemin[illegible]
[illegible]
[illegible] foemin[illegible]
[illegible]
[illegible]
[illegible]
[illegible] foeminis [illegible]
[illegible]

663. [illegible]
[illegible]

Pag. 221.

[illegible] in qd in utero [illegible] [illegible] valde [illegible] in eadem
o [illegible], [illegible] [illegible] [illegible] [illegible] [illegible] in [illegible]
[illegible] [illegible], [illegible] [illegible] [illegible] [illegible].
[illegible]. [illegible] hoc [illegible] [illegible] [illegible]
[illegible] [illegible] animal in animali; [illegible]
[illegible] [illegible] [illegible] [illegible] [illegible] ligamenta.
o [illegible] [illegible] [illegible] in genere. hoc et generalia.
664. [illegible] [illegible] [illegible] [illegible] [illegible]
[illegible] [illegible] [illegible] [illegible] valde [illegible]
[illegible] [illegible]. [illegible] hic [illegible] [illegible] [illegible]
[illegible] [illegible] [illegible] [illegible] [illegible] [illegible]
[illegible] [illegible].
[illegible] [illegible] [illegible] [illegible] [illegible]
[illegible] fortiorum, [illegible] [illegible], [illegible] [illegible]
[illegible] apparet.
accepit arterias ab arteriis spermaticis, accedunt hypogastricae
[illegible] [illegible] [illegible] uterum [illegible] [illegible] [illegible]
[illegible] canales [illegible] [illegible] [illegible] [illegible]
[illegible] [illegible] [illegible] [illegible] [illegible] [illegible]
[illegible] [illegible] uterus [illegible],
[illegible] [illegible] uterus [illegible] placentam [illegible] [illegible]
[illegible] [illegible] [illegible] uterus, [illegible] [illegible]
[illegible] [illegible] [illegible] [illegible] [illegible].
[illegible] [illegible] [illegible] [illegible] [illegible] matricis
[illegible], [illegible] [illegible] [illegible] [illegible] [illegible]
tubas Fallopianas.
cavitas [illegible] [illegible] [illegible] uterus [illegible] [illegible]
[illegible] [illegible] [illegible] [illegible] [illegible],
[illegible].
665 [illegible] [illegible] [illegible] [illegible] [illegible]
[illegible] [illegible] [illegible] [illegible] [illegible]
[illegible] [illegible] [illegible].
[illegible] [illegible] [illegible] hic [illegible]
[illegible] placenta, hic [illegible] [illegible] placenta!
[illegible] [illegible] [illegible] [illegible] [illegible]
[illegible] [illegible] [illegible] [illegible] [illegible]
[illegible] [illegible] [illegible] [illegible] [illegible] [illegible]
mammae [illegible] [illegible] [illegible] [illegible] a [illegible]
ad mammas [illegible] [illegible] [illegible] [illegible]
[illegible] [illegible] [illegible] ad [illegible] [illegible]
[illegible] [illegible] [illegible] mammas, [illegible]
[illegible] [illegible] [illegible] [illegible] [illegible] ad mammas.

pag 222.

dilatatum impletur sanguine totus uterus et [illegible] ex vas
[illegible] mamma circa trecentas mammas
[illegible] in aquis ascendunt in utero [illegible]
tunc sanguine, haec vasa in placenta eadem [illegible] aliter
[illegible] multum quod sanguine [illegible] menstrua
a tunc inflata [illegible] tunc [illegible]
tandem dum [illegible] appendi e [illegible]
[illegible] clausa [illegible]
fluunt [illegible] clara [illegible] paulo post [illegible]
paulo post [illegible] tenuia, non [illegible]
[illegible] menstrua, fit in 30 dies [illegible] hoc, [illegible]
mammas [illegible] communicant [illegible] uterum.

667. [illegible] quae carent menstruis, si [illegible] carent
[illegible] valde concipiunt [illegible].

[illegible] multas [illegible] quae [illegible]
[illegible] tam stricta [illegible] concipiant.

mollities [illegible] quae [illegible] generant menstrua, [illegible]
[illegible] aggerunt et paulo [illegible]

podice [illegible]
[illegible] e castro [illegible]
[illegible] plethorici, [illegible] applicandis [illegible]
[illegible] Amstelodami mulier [illegible]
menstrua [illegible]
[illegible]

incipiunt [illegible] mulier, [illegible] ad [illegible]
menstruam, [illegible]
[illegible] tenent, [illegible]
[illegible] menstrua [illegible] mulieribus [illegible] desinunt.
vidi 20 annos feminam menstrua accepisse [illegible] ultra
50 annos pepisit. Vide Santorinus observationes.

[illegible] menstrua [illegible] mulieres desinunt, [illegible]
[illegible] generandi [illegible], [illegible] generandi materiae [illegible]

De Conceptu

668 Tubae Fallopianae [illegible] canales hac
observationibus [illegible] Hanc, [illegible]
[illegible] feminini [illegible] anni [illegible]
in venere, haec veneris [illegible]
[illegible] Tuba Fallopiana [illegible]
[illegible], [illegible] Tubae Fallopianae
[illegible] veneris

amplexans, quod amplectitur hoc cubiculum
huiusmodi.
secundum naturam. nam ut pergulatione
vinum aut cellulae in quibus ponunt calyces.
669 multitudo id genus hinc in locum
locus terminis vocant antiquis, quibus
omnis ingenium fenestrae in modum
restitutum in parte opposita tuae dextro adspicit.
adeunt ergo ab omni in utroque, deinde ut
non est quod nunc subtilius quod non
omnes calix hoc cubiculo videbitur fructus
quasi emittit in calice quae tecum ut in calice.
Ora pulchritudine et ut Petrus Gyri, et a quibus loci ne.
cubiculo hoc ipsum pulchrum aborantes.
Si enim hunc rebus ordinem quemque in omnibus
in apparent hoc cubiculum, et in ipsum unde
nullum cubiculum unum alterum apparet, et cum
et fundo studium magis quod ad ordinem pertinet ad omnis
vel locis fallacibus omnibus quod circumsecundum.
quia ipsum in omnibus omnibus in aptitudine
tectum intus nunc locum ipsum, cum quibus
et quod pulchra quae adunat, quod quae hoc cubiculum
in omnibus quae fundo ipsum et in hoc autem cubiculum
cubiculum, quod hoc pulchrum et mentem
in omnibus dimittunt locum tuum in utero.
670. Ubique hoc in cubiculo, cum quod
omnibus incidunt ad ulnam ut ipsum
parallela ad nunc quibus quibusque, tha
quod mutatur in utero.
671 amplectens. Hoc est quod non pendulum
parallelum hoc dicitur pendulum quod, parum
quod varius ad hoc amplectitur omnibus.
672 ante quam in pro hoc hanc cubiculum
ante quod ut ubique et undique ipsum
cubiculum et diversum non habent quod
quod vocant bulbum omnes, et quod cylindrum
illi occurrunt in cellis omnes, quod quam
adunati ut non quod electum illud hanc et de
illud quod ut nihil et ipsum hoc ultimum
circumdat hoc tectum minus et aequalis
id est omnibus hoc.

Pag 224

673. Lene applicari non potest, 1º anal calis, 2º
liga alia in anulale illa nutrum exprem,
3º accedit liga potrabam. quibus communem
in calis, ubi hic Drenaeg in acty dedicu
ita ergo ita manu fecit quibus a hac modo
mat. cum interpretat an to in vagina maneat
multo cum tot potuit qui utero ipsi hac mates hem
ipsa indeta puerpe. in ultimo quid.
Concepto facto quod ipso modo applicata ad ro
ere ut tote liberetur in ulte, sine quo tot potest fei
in loco ubi fit hac opinio, intra cum in ovo hic ante
uti cum calis, quia in mentum in ulte Fallopianae in
fieri potest, intra cum uterin.
vita gmunis Hanc quidem potest semmale ut ulter recep
anomia alteque a vena tunc quia tenaces kuid ovi
difficile ó admodum debet et tic aliquem ab gnaed
anceps hic dico a frequentis fit in uterin a in
ovario, unum plaldites in uterine gen in plantis fit
in ita quia ad lig ergo ranine in ovo huet habet hoc el
in ovarius, tuti ab altera pte gravium gladenum
fit in anulis in ipsum fratis genut.
Ovi ipsum et ceffint hanc naci uterine unde accep
podigestae mittet in ventale nutrient ovi ipsi
juga in uterum et uti jejuno, et uterque pat clandites,
tuum hic litus nempe ipsi cellulis fentes hic mu
bilglute quod ipsi pignatis, fate dicunt tubes
anulacea ipsa posita, hanglandulae de Nabyt
uti pulantur cranio, 5 Nglandulae mucilagines
5º structura musculosa uteri 2 pugi. 3º hoc exple
fiat in pudet genitale ceptis: dhac quae fiat
ovi ipsum tubarum fiant ut tubis ipsi. hic
in tubis ovi uterus, dpta nim cum ovi ut pugnis
hi uter sipticai ad tuae quae tubis uteri.
673. Ovi nachuni dictheri physicanly
applicare hunc post concepcionem.
crescere nunc in Coopulacione, ante ipsi chaly
peripendicular ad Ovi ut fiat pellula
pellucida tenuis, chaly in ventri uterle acet
ne pugnarum distellicantur in ventre succul
colligunt dei pudi ipsi uti calcaneum in
uterum redigunt.

hic i organis intelligē calida et facit adjuvari
et tacuit colligentibus ex eis incrassamentis quod calor
crassi humoris cutulam aut inascentem hoc potest
humectare et orare, hoc potest et velle de utero facultatis
ledores sibi in accidentibus fiunt placentam uteri.
Facta igitur placenta hanc nulla lege indemum poet
applicari et inveniri hoc tuti fuit et est quod placenta
quasi de utero emanat a parte vasis uterina non solum pars,
a cuius ipsa nulla applicare potentia non hoc fuit.
677 Multiplicatis funiculis gelatinosis et hoc non cartilagine
sed glandulae et quae stamidi cartilagine et glutinosi
pro fuit humores albescere venthae.
Alterius rationem veram, unde hic ipse a latere
placenta venire potest et an placenta generari
venarum.
678 Hic ad eligendi veteres verbum dicit plaigi
ovi recentis, scilicet certo quod omnis natura ovum
recipiens semen demittatur uterus ad alio alterae,
esse de uterus plebbicus dicit quasi quantum facitant
post pro sed demittere ad uterum, et in gestatione
cumulet potest hinc lineae gelatinosae et quae hic alia quae
in gulta ipsum uterus tunc et in eventu uterus venae
humanae in gestatione latent, et venae fit ipsum
in uterus quidem alterum humanae specierum, quidem pla,
certa naturae gulta quae est, et placenta alterius
ipsum stagnans quod nasci ovum, hic potest quod
ipsum valerum habet post ad placenta et alterum
fetus. Et ruysch inter hic destinare quod id placenta
fili et stigmata uteri habent venulas quae et quod
diaperlma illud placenta erit habet magis
ante et alia et transit quod hic hoc venae quae
generat placentam et extremum ipsum placenta.
et hoc transmittit venam sicut hic quod ut dicta
pro quod fetus post nutrit et hoc venam hic nil fuit
ut quod ipsum a post transmittit ad placenta.

Pag. 220.

Placentae quae quidem dicitur a chorio et amnio, placenta
enim non videtur esse et quidem dicitur placenta ex venulis
velutis nervorum, quae est in superficie ut capillares.
679. Venis getatibus multis arteriis quae in illis contrahuntur
respiratione et omnes illi, unde dicuntur parti matrem sendo
a cade, i. e. ex spiritus Pliacam venis venunt et descendunt
in peniculli, formam canalem, ordinat ipsa ad pulmones hepatis
ad pulmones in cor, sic in canalis vedrys hepatis quae in
nervis umbilicale in parte hepar, et omnes
et reflexiones ex cava quae omnes venae tunc cogunt ad
spiritus in ren cava, tunc illis venis venis in cordis ventri-
culum sinistrum et spiritus ex spiritu venis pulmonis
cava, et in hepate et magis reflexiones cogunt venae
illis venis et tunc in cordis ventri.
680. Venae oralis quae sunt in latitudine ad cor applicatae
alit et respiratione pulmonis et fit collapsus pulmonis
pulmonis vapide spiritualiter totaque spiritus quidem
et nullus ventriculus quod placentam in ventriculo
dentis ergo in ventriculis cum sit totus spiritus quae pulmo
in quae respiratio pulmonis.
Spiritus cordis in sinistro et ventriculis cordis in pulmo
vocale arteria l. dicunt, in pulmone pulmonis
et arteria aorta pulmonalis per canalem vedrys quae cum
sinistra parte ventriculi et ventriculus
in et arteria pulmonalis, hic cordis ventriculus
et arteria pulmonalis et magis reflexiones illae quae
autem vocantur pulmones et vocantur illa aorta,
quae ventriculus cordis et totus spiritus in cordis
sinistro, et illi sunt spiritus in cordis et venae pulmonis
et quae venae pulmonales hic cum spiritus et ventriculus cordis
humidus et illi et pulmones et venae cavae
placentae arteria aorta et ventriculus spiritus
et quae quae accipiuntur a corde sinistro.
pulmo humidus nec illi crescat.

Nutritio sectis, septem et in cardinibus vicibus quod in septem
dierum nativitate chori significantur hoc esse generaliter
intelligi ut et in eo coherent et congrescent in, et quod frequentissime
veniant in chori et per chori et omnia principia hoc eorum, quia
hoc natura mula crescit ut sectis in principiis utriusque virtutis
generi salutis prima quia jam adolescit sectis et ita et genuit et
applicati huic idem hoc mea humor mutandae et cum illa humor
quia in corpore hominis sectis inmatur, ille in et in sectis ventrem
sectis, quia in vicibus sectis septem libra in et Otriae, ergo quia
in eis ligne, ergo nutritio fit in carne ergo per os ejus pro nullicalum.
magis a illa civitate in omnia gloria et sate cum eam illo corpore
et hoc legit legit ejus latus suus, cum a in omnia ventre per regnum eadem.
6 Sa. illi enim hic ipse [illegible] significant quia in adulterio pectoris, et ex eis ergo
omnia repletae et. [illegible] caput recessit ac, quia a adventu
aeris hanc fit aeris et mutatur et aeram naeam.
per nativitatem plenissime genitalium quae ligna omnia
et stolis et salia sectis, et ligna alia in septis cauliculi in septis
coalescunt quod mutatur facit [illegible], quia [illegible] multis fuit gratis, et illam
stale bene descripsit, et eas bene desponsent omnis secretaeum
mea nutritio et in ea et secretum eaque [illegible] hic ergo
velica et multis carnes, quae demuntur in carnis et tendit fundo
velica ad ubilicum et sent ubi vena ubilicalis, et tendit ne,
dum omnia in deponunt hic in corpore ubi tunam et magnum
caput per illo per in eaque [illegible] hic potest ex cymbo [illegible] dorsum
Sicut illi potest ubi respiratione quod homo est nates quod
nutritur quod illat per ubilicum et sita hic in deponere dorsum per
aeris quod potest ha regula se habet. et illa caput ubi
ori omnium et chorum, ac velut ubilicum [illegible] sectis quare
sita? non ergo in ordinem, et ubi dentur respirationes
fieri per vasa alimentum et ex natura ejus esse illam et hic [illegible]
et hic in eludens flumen alii venit ad eo quod notandum et ex loco
et in fossa nodus genuinus et nodus rapit per illa flumen.
et ubi aliquid intus et alvum ab eo loco ita ubi opus hinc
recto in utero, et per sectis incipit [illegible] prati incipit et
magis de hac caput sectis ergo in vicibus natus, et natus
venit [illegible] ad [illegible] indigeant et knolum quae debent
deponere alii. et per hoc magis uterus et vasa et caput pollice
magis in pelvis et in signum pulcherrimum est sancta sigilla
uterus [illegible], caput in sancto [illegible] angel nati et
magis explicatio, tunc aeternum nec dat nos, et nadile
dat fieri et quellum tunc natus [illegible] et
mutatur adorabis, sed ex pelvis et quo regulat hic
sectis, uterus et sectis nullum dearis, et hic est, non nos.

pag22d. [illegible] dilatat, sive dilatationem [illegible] [illegible] amnium
tunicam [illegible] [illegible], [illegible] ventris quod vocant [illegible]
[illegible] dilatat uterum [illegible] [illegible] [illegible] [illegible],
[illegible] [illegible] [illegible] [illegible] [illegible] [illegible] uteri
[illegible] placenta [illegible], [illegible] [illegible] [illegible]
[illegible] [illegible] [illegible] [illegible] [illegible] [illegible] [illegible]
[illegible] partus.
6°6 hoc facto uterus [illegible] [illegible] mulieris in [illegible] [illegible]
[illegible], mulieris [illegible] [illegible] [illegible] [illegible] [illegible]
[illegible] [illegible] [illegible] [illegible] [illegible] [illegible] [illegible]
[illegible], [illegible] [illegible] [illegible] [illegible]. [illegible] [illegible]
[illegible] [illegible] [illegible] [illegible] [illegible] hoc loco [illegible], tunc [illegible]
[illegible] [illegible] [illegible] [illegible] [illegible] [illegible] mulieribus [illegible]
[illegible] [illegible] uterus [illegible] [illegible] [illegible] [illegible] [illegible] 6
[illegible], [illegible] [illegible] [illegible] [illegible] 14 dies [illegible]
[illegible] [illegible] [illegible] lochia [illegible] [illegible] faciunt [illegible]
in utero, [illegible] [illegible] [illegible] mulieris [illegible] [illegible]
[illegible] [illegible] [illegible] uterus [illegible] [illegible] [illegible].
9° [illegible] [illegible] [illegible] [illegible] [illegible] [illegible] [illegible] [illegible]
[illegible] [illegible] [illegible] [illegible] [illegible] [illegible]
uterus a [illegible]. [illegible] mulieris [illegible] apparent mammis [illegible]
[illegible] magna [illegible] [illegible] [illegible] [illegible].
6°7. [illegible] utero [illegible] [illegible] mammae [illegible] lac
[illegible] [illegible] mammis [illegible] [illegible] [illegible] 6
[illegible] [illegible] [illegible] uterus [illegible] [illegible] [illegible]
[illegible] oeconomia circulationis [illegible] 30 die [illegible] [illegible]
[illegible] [illegible] circulationis [illegible] [illegible] lacte [illegible] [illegible]
[illegible] [illegible] [illegible] [illegible] [illegible] [illegible]
[illegible] [illegible] [illegible] [illegible] [illegible] [illegible]
[illegible] mammae [illegible] [illegible] [illegible] [illegible],
[illegible] [illegible] [illegible] menstrua redeunt, [illegible] [illegible]
menstrua [illegible]. [illegible] [illegible] arteriae [illegible] [illegible]
mammas [illegible] ad mammas [illegible] [illegible] [illegible] [illegible]
[illegible] [illegible] [illegible] [illegible] [illegible] [illegible] [illegible] [illegible]
[illegible] a [illegible] [illegible] [illegible] [illegible] [illegible]
[illegible] [illegible] [illegible] Anatomici: [illegible] [illegible]
[illegible] [illegible], [illegible] [illegible] lac
[illegible] [illegible] [illegible] [illegible] [illegible]
[illegible] lac [illegible] canales [illegible] [illegible] [illegible]
[illegible] [illegible] [illegible] canales [illegible]. [illegible]
[illegible] [illegible] [illegible] [illegible] [illegible]
[illegible] in mammarias arterias.

quia q. lac a [illegible] mulier ergo [illegible] multum fundunt
dengalit i dicti a quibus [illegible] sepe contribuiorum gaudent
in papillam, hinc lac in papilla mulier o plurimum inforare
p pplures 10 aliquot, aliquo pauciores aliquo plures.
papillae a tumidis structure et pites pudendae, ut pitetur,
quia in pipilla in papillae i semina pont offuscare ubi pites
pudenda, qd fit titillando natura ut ab hinc fit ad sepe
illuvies cancer haereat intra ora utalia in hees, analog
lac o humo genitis in duplex qd i mulieribus [illegible]
nihil est dumtaxat [illegible] eq inquit Kany sape lactes i aliae
i duplex? ei lac haeret i caseum duplex nutrimentum
i generare i calor hic i hoc nedigi duplex retentum a
spiritu arteriis.

6 Sg. Respiratio venae i lacte fit naet sensu i laudabilem i
domus ei i coagulum lacis fit ipsis gentis, si stat aliquid
praedit i res pites calidis spiritus a ex hac calidis, nec
parendat se sensu et senent illud quod ex qd fit calor, si
appetit si fit ex cami i gratia a i plebis, ex qd
ignis o i fleabi separ adhuc multi bitiji i ex illis
senent ex ter. id ato accesit.
Lisan o lac spir i gubi dulce, unde atiplicis humi qui
hunc i senedit ut alenin ex ex qui i ouleuin i.
cadit i lisan i mulier.

6 90. Qua pletbor sanguinis i i cotutfecundo nascitur ouqui
i uteri i haemulti extractis hic o, natura hic pallida
i i nerge adhuc dumtat. apa
Cochlear hic fodit ui. ut dutiae plerq facunt, i hactenus,
i aut alter plerq diuitant. Allactato ~~[illegible]~~
redeunt nasturium pt illi facta illi plerq tunc
fit naturaliter ipsum.
Philit i mamae et dis tenta certunt qda pfuce i q
collegit, i inquietatis magni equa affluit dulce
Unde iuis inquit nullos nullos uas admissos
Lac dimittit alienis o castimis inquitis, unde scherbly
Dants de Viis.
Ei ipsato lac latera tei cuffa fere qui nutrices, i
pfecis pauluq ff lac aut ta dequeris qi feuelles
x hac dicat uq, ad o dei a naturalis, qui calit
illud, qlaid ulcellqm hic i mora tolerq qd
intra pauccos annos eanent qd a ff de ortyglandulis.

Pag 230.

a cerebro sumitur et per arteriam pulmonis deferitur in calor
per 3 ventriculos cordis, i. cordis sinistrum accedit.
calor quidem in illis regulatus oriri dicitur nisi
caeteris, hic vero dum hic
cordis fuerit multum spiritus valuerit motio cordis
spiritus crescit, velut tetigerit coagulari et per hoc fit calor
in hac calor spiritus. et ideo cessat tunc ut iterum cor
ne fiat necessaria pulsandi.
a calore potest in mulier natura spiritus calorem et lucidum
accipere potest nec dicit plenitudinem pulsus illius cordis
hic et illum illud dicitur, et cum ergo fuerit aliquid
sensibile in potu fuerit illi cordi accipit sensibilem infans, i.
res mala adfuerit communicari in quantum.
Ratio autem fit quia
aspectus illius ex conditione augmentatur. Cum enim
dilatatur nullus, nul dicit ce calor, candidus et ad pt spiritus
longe redditur et flagrans, quia autem dicit quod
quidam fecit ut ergo nihil videbitur et illud dicit
in mulier fecit affectum pro cordis et illa videbitur, hac
ita accipit quia et aspectus pro creatione et spiritus cala
flagrans quod est virga nihil videntur videntur.
691. Respiratio nemo nisi exponere aeri, inspirat, hujus caua est,
quod ut fons libere aere in cavo aere pulmonis, quod ergo aere cum
in vacuo pulmonis non quia minor est resistentia in pulmone, i.
aer nunc in omnibus in loco expedito ubi aer est. hic
pulmo expandit, sed nunc fatis est aer expandit pulmo.
quod potest et fatis adhuc in nemo hoc natus aqua,
pulmo et expellit aere ergo potest quod pulmo expandi
et in aere sed quia modi dilatatis pectoris a petit facit.
quia expansio et dilatatio pectoris, dilatatio pectoris quia
dilatatur et vacuantur et pulmones, pectus magis fit
quia ante hic pulmo fit major, ergo facit aer fuit in
vacua pulmonis vacuum, quia pulmo semel dilatatur aer in
tum vacuum ut pulmo et emergendi sit vel illi loquitur
vacuum et extraneis. si quis nunc latus aer vacuus vel ula
ovalis foraminis et admittit aqua in eo vacuus illo magnitudo
minus in aetate vanitatis aqua et fit in cordis vacuo et pellit
flatus in aorta et illo pulsus tunicae ad aorta quia pulsus
et pulmonis vacuus et aqua.

Perfectis factis extra vendoras clausis cum unit p. 6 hora lue
matre? q factis si admiserit aliam p. modo ½ hora et sic accedatur
nari, quia cum alis nedum ulterius tue et clausis.
692 Nec potest fuse nullicali venia ad factis, sent vendis vias ego
ulte potest cum ipsis in factis, legatis fuse nullicali in vacuis legatis et
ego ulte legatis tue ipsi venia, et alterius legatis nullicalis nullus
ipsis alteri ory statim i venassendibus p. ea caen ipsis pariteis
cuti et subiti, et hic subiti illa canulis jam clausi.
693. Hic casus dubis dejecent facen qua ipse fecit illetto ipsa.
et pelis aqua i fundis relica unia est de qua ipse et hora.
694 Quod pertet rep: enlyeen formatis factis via q legis interiecto
demultis matis relicat cuyit intent fuit appellit.
Ubi ulta mans alienta masculine sentum a tabulis etc,
nilis i semia i alienta ai alculis i semia
in semia plerq, et q fuit i o jeni hic enlyeen, de ubi
ovum et aenia nole formatis de ubi hilis i ipsa et
cuti alitis hoc et plerq, i alter q. ulta vale Canis minis
huentis fatis hic ipse.
en colo semia ~~nde it jaibile post~~ in tela rey non obtus
dai ung en plq ubi nai o semia.
qan illis semia qm illis hic illis fabulis Mulchis.
in tela rey non ut audi q ipsi non i semia mitis
cuyentibus citi.
5 an mai nedum i tela pe Mio ubi: rep: ipsi
mulis nedum i ulta aenia alitis et plicis
fortis alipitis, uti tu i ulta potest hic acquirit
lege ulis pelfis. in Uyy: dum ipse nedum cui
ipsi pulq ipsi de victima multa. 2° potest q non
ob tali ipse ati fuing.
6. rep: pulc i hujus appetit vel dejent vera
pent ubi.
7. Hic dogma ultimit ubi ad ante 30 annos i natalis
q vide bis femel de positum ei res ovis capilli
offa ligneis etc an ulli poti vedere q nefule
lege quia nefuit hic pest pulcel.
i ego pertis rypulchle
8. Credo i ipsi Cang quadrius et aliqui sete i
interi ei.

Pag 232.

9 hic undulatos in utero et naturalitas impendit indi
mulieri generationi utriusque fecundatio ut patet ipse de talis
illa aliquis qui potest apparere in gravidis, praeterquam alienas
res alienae in indi, indeta Silenhig.

10 fecundatio unio genitalis animalium aliquorum cum
ii Unde &c: sepi: in eiggera in placenta omnis et fit in ipso ovo
dy achin i ovario e, hic ergo ortus e ovo,

12 Unde placenta vongue dicit in illo calculo gh ovang i
ovario gh dat ijly ay, per hoc tuby, qualem fecit
e ijly intelly ort: placenta e intelly in natura, cheva
ammon et placenta allegati.

Unde alii fuerunt ideo qd mulieres ut ijly fetus generatio
nutritur. Mediis ne calis fetus, hic in ipsa placenta
separatus fuit a tenera cutis quia factata est.

Ch hijo a fetus &c. Nunquam i hortis aliqui plantas non pregnas
do Cerij Americani polygamy flagy unus et hic eunuchus
gelat articulatus stolonibus et filat hoc fecit i aer
radice et si potest oriri mus i abundo non plate fecit
hic non indubie et dicuntur stera generatio plantarum
efficiunt similiter radices, et o phendent nisi in ijly stalle
et est et apparentia placenta herbarum, ideo qd
naturaliter illae non ignoti unde potest cognosci fructus
multi calis.

13 Per utrum alii fetus, sicut hic non est capta
natus stat et placenta in ijly, ut ipse non nutritur.
est res fetus ilico cingulata illi ijly plexus
calcis, videtur esse multi alii knezterice nupta
fetus quia si in hoc edent, plena yo chijlo, si ego
loco alimentis et exclusis fuit in utero, indeta
p os, et illi lugi et p os, et lugi amnii et illi et lugi
alimentis, unde altera in deneth. Magis et medi
ay in cellulas dicit ut ego a alli: si vis pais aedes
a natura stare transeunt perpetuo per amnion.

Deffetate prime inde et permutui a lugi qui in
nate et plea, ut fetus, sicut in ipsum
ovo ad fetus in pars mis ipsis alterius fetus
vent ad placenta in yo a nate prius o pars
fla dotigione.

14. Oli enim dicit, quod successive ex generatione fetuum
ceteris, sicut igni, ita et in aliis facit, qui
hic dicit quod ex ipsis semen est in masculino
semine et quod crescunt in matrice.
Leuenhoek capiebant ex hominibus juvenum, pueros
minorum senio masculini, et ipsos ex multis del
cum circulando cellulas, et in eis inveniebantur
originaliter in eis pisces.
15 Nutrit depositata in utero, quo minus expte in annis
necessari, ex quibus oblatat.
mulier pertinentes ad secundum et non stimulat alias
athletice plerique dicunt tot, et similiter nutrit nondum
et sed mente nulla nondum dumtaxat os, fetus
et amplius, et admittit, et quod aliis et regerant dicta
alia et dicunt sed plus athletari aliquot non
et alias paturentes dicunt et in os in nipo cibi
calamus cetus et id cetus haberet in ti, et redegui,
sunt ti ja aliquando habet, et 100 cetus in ipsum,
Matrices denuncient
16 hyp secretis menses dice, quin an pti in ipsis
tuis habi quia, et post in hac causa mulier
et post secundae ori, quibus semen et ita
magis quod ut qui post exercitis ut ipsi quod
hic cyst secretis, et Liam cibo exercitus secretis
et et cocleae et in qui credo hic cyst secretis alius
exemplet et ex ipsis aliquae aliquae et sana.
ti tot quod mulier quod pluritra mulieris
lege post et aranei et prius cetus post, et cibi vita quod
et ita et nativitate et.
17. mir placenta habet tot placentas et ita,
nunquam et 2 fetus in uno uterus, et
quod placentam dum lay.
18. v. dum hoc ita pendere ita nondum selecta, mulier
nunquam carnifecit hic nondum patens ut suspendat
nondum per hospitali cum et aliae quae dicit quod
et quia et, et quod mulieres quae fecit illum
his nondum, et quae quod mulier in ipsis nondum
et mater est et ipsum facta hominis et et quod
et potuerunt et ipsum et aliquando
hinc et ita hinc cum, cum pilleo et in ipsis quae nondum

Pag. 29 in utero incipit expandi et tota quæ circulatio alteri, ut ex
et officia inde et ors non chyli deferuntur
varices quibus illi aceae ene oppeggnuntur
Lapilli quo centro quantato pleraemulati et splenghtis
cadunt pro magno periculo.

Morbi Naturæ

695 Actio in motu ipsa eventatio, functio et facultas Physica
exercenda functio, ipsa, hic facultas dicitur exercitandaque
actione exercendi.
Dividuntur in functiones seng. naturales functiones naturales et naturales
et quales naturales et animales.
Functiones quæ quam potest tale quæ tales et illi functiones
functionis, alias quæ potest calorant quæ dicuntur functiones
nutritiones sequuntur in cordis cava et cordis cavis ingressi et egressi
nutrientes et functiones et quæ dicit cordis motui et excellentiae
alit cordis, tales cohaerentia et cerebelli utique quæ potest in capitis
sequelli et et sic potest ideo a cerebello deinde hinc ad
nutrientes sequuntur cordis cerebelli et pulmonis activos.
Nido naturalis tenuis cerebri et dicunt et quæ potest quæ applicatio
ad cerebelli et sequuntur effluunt actio et de nutrientibus et cibi et quæ
integrantur.
naturales functiones hic non calor et lingua et, quinque illos
pendulentes accipiunt magnitudines illas caeas quæ sequuntur
ad cantatis et interpretationes naturales quæ non et cantatis
effectus pteris quinque respectu potest motuum in horo p. 31
et potest pepiscere et particulares quæ dicuntur, sed non
et cantatis per quæ et fundamentum et respiratione et quæ dicit
cratis et actionis fiunt adhaerent naturalis et
et quæ fiunt ut de quibus in motu humano, et et actiones
a naturalis usque ad cancer superiorum hic functiones
et naturales functiones et applicatae et in quo adquisitae
cordis et in motibus et degusti, in capitalia et adsunt
et et intuitus et scala
Animales, et quibus hanc ait actiones et quæ et in quibus
naturalis non et contaminantur et abantur frequentes
ait quatuor sequuntur hic fiunt non et alteri capi
ta quæ contantur pag.

Lib. 3 applicetur ad audiendum cum quod natura alterius cogitationis
quia ab eo artificialis, respiciunt ad sensibilia et ornamenta
ad ornatum a hac dedita pertinent ad dissensiones. Vel
ideo non tenendum quod in abstractione cogitationis, alius principal
digitus primo cogitationem alterius et alius. 2. Lib. 3 omnis, 3 ait
alterius, dicitur ita cogitationem naturae. Ergo ipso sunt
audiendum praeter duo sensus, et tertium dicitur
natura naturae quae dicuntur. 1a. dicitur esse determinatio
naturae ad magis voluntarios. Ita et Dominus dicit dicto desunt
sunt esse illa quae humani gaudent et praeter actus
naturales naturales aliquos partes naturae
affectibus inde et actus ei non quia cuncta natura esse,
et hoc, hui ejus natura. Licet et Gnelin fabricandi
hoc et opus musicis. Ergo licet finiti naturae
finiti in quo alter est utique cum explicatione eo quod
opus ante, et in actu affectibus.

694. Multo et fuerit locus, loci hoc est aliud quo respicit
actum hoc actio et finitus inde potest laudi.
id est inde est habet in in alterius cogitationem et in alterius dispositionem
amicis dicuntur cogitationes actu non et cogitationes multae
et quo cogitationes mutare quia, et quod omnis cibus et cogitationes
cum et sicut illegitimi, exempli: et inde et alterius non quo
et fructus inde et impedit et impedit.

695. Et non nedum separatim et gratiae quod in quo lumen et pertinet quae
non in quo et quod et gratia lumen et quod.
animato ex. Ergo illa chemica quae alius cogitationem et indi
ad minus dicunt et alia nedum quae vocamus solum.

696. Scientia medicina et etc. et hoc est non et dicitur
quod lumen natura et actus quod est in eo multorum et quod
potest et alius, illegere multae naturae quae et illegere
et quae naturae pertinent in quam et quae pite respicit
actibus. Et ut inde et fuerunt lumen Deo nascere
et pite, et vel quae non cuncta potest fieri: et cuncta
lenis humica cum Dominato et et cuncta lenis
et cum mutuo lulido sancto, ut ex omnia cum et
inde et et et, et certe quae non nedum. ut non non cogitationem et et et.

Morborum Differentiae

699 ad actiones ad quas pertinent partes solidae aut fluidae
humoris. nihil est 1° partes solidae 2° nihil humoris in his gaudent
in repugnant inquit in qualitates mutatas. 3° est nihil quod ex
his duobus, in plenitudine sanguis fluidi peccat est nihil quod
4° est plenitudinis et vis est quinque vel. aequivocat. 2° estimabilium
qualitatis illi fructus ipse desiderat nosabemus, 5° est nihil
seminium.

Similares Morbi

700. Ultima pars quae est ita juncta textilis corpo alis liquo pugnii
quod redit non aliis seng et ita solida alternominia
quae ego nihil hoc ipse nunquam est altera pomeniacle
mentalis et fluidi licet in potest cerebelli reddi ergo in potest nihilo
reddi.
altini è n. è quando ceu dit et ita cohaerent in plus et stantes
701 nebulae minima et ita quando quipiam apparet in superficie
cutis, ergo apparet aliud nihil superius aliquin nequillo
et quod res pilis apparentes ad superficiem in nebulis in parte cerebri
nihil in fibra.
3 in cerebro nihil aliud qui cutaneum quod ita fibras cohaerentes.
et cuius extremitates ita quidem est.
solidi quae separatim fluidi cerebris potest ita alias nihil
4° oblitus est in modi.
5 ita huius nebulae aliis cerebra quidem debilis et in medium
nihil illi quod profuit, et. mediocriter ad applicatis aliis
6 700 cerebri generant in se, tunc ita augere cohaerentia ergo et in
multi canali et liquida stagnante generant et tunc et hae
multae cerebri et non nihil liquidi nihil in Multi depulsio cerebri
702 Tangunt pari nihil praeter apparere pro mobilitate quae
in bene et mala et caccolania ergo hic in potest
in bene et mala applicari et mala generari de qui ita.
703. Videte lenitatis, hipertenis de quibus linea phlebologia
nihilo illis disputatis illis nihil non pro judicare quod illis nihil
fuerunt haec ad curandum nihil.

704. Organi dividuntur antiquis anatomici in partes quae
partes quae similares organicae, et quae indifferentes
simpliciter quae partes fuerunt naturae et actiones
exercere potest.

Mali Organici.

209. Figura vasorum canalis aspera, cum illis aspera in eorum
hic affectis in aspiratis cum certis regni ad partes.
2° Numeri indeterminati tali lege ut ut sint 20 cali, 2 nec
a figura, a aliis c. cibi nunc illhac gelante detestanuerit
Otio nihil ei accessit numeri pro organica.
3° Calor
4° Litis a calis in cuiusque adhibitis loca ad magna lit uti
Blatera in ad tantale
zang ad nang ffes ad oregni Eliganali.
nihil 2. nihil Blatera nunc nulla, nunquam habentes.
205. Hae pte organica hanc, alias e a natura nata.
huic pte nunc aspiratis nulla aspiratio vel ex cibi eius,
plurcai, adeo nihil hunc pecunt plerq in ea.
207 Sic ratio dum hac canalis et utrumque pleti dicti determi,
natur cognatata, si magis in maior planum nihil, si magis
accipit legata quod Ratat hunc venit, si minor a diminuit quod Ratat
recipit. Nunquam nous e ipse pplum, de canalis 22 dilatat
ut hic dum conly eo tendant in Blas nehemagnit
transundaeligi.
Successoris e tubis ne sagitta in minic hallig de Blas dilacerado
Bilum. tubis sly pentpluum nihil in tibi.
208. Non ollo cynic facit, a sing p argute, quod non aesquien,
tendat crassa magni mins fiat cibi nae, n. i. zylo pleynae
fslg canalis a cibi.
209. E papparis e infantis, quo ultra cay canalis adgni Ligadeo
inflg ut o pateris tubae stagnet eli, hoedi ulcani pplicia
lynis tuccum gnum adtra dilyptu canalis minus
calculy e nates dum in frigus facilis in nullo lig. Ulcuti,
tubi cum angi cantales colly.
Ipsa e ly Blunda ptpae tota cognitae acquit.
punctat Blind, ad e pulmonea alice gleum. Bilat
Li Vel mucai ulta ceriaceay filiacea, natat.
adjoin n. i nunc ut ut tope quae gandulae, quod ad gaela
pituitae in poria fiunt. Steadile.
5 Proxalis adhuc aquae in ne aquilitae Li do ad
ultra cantales canalis cum tonsa hiatus lifilia
mucosalis ly accludat canales, quod ly pedunculi mai
nata in pae ulis nay ne Ly diminuta in aquinte

pag. 38. q. [illegible] 1742 [illegible] canalis [illegible] [illegible] fit [illegible] capacitat
[illegible] hic [illegible] habet [illegible]
[illegible]
[illegible]

[illegible] canales [illegible]
[illegible]

[illegible] 1742 [illegible]
stagnant.

[illegible]
[illegible]
[illegible]
[illegible]
[illegible]
[illegible]
[illegible]

[illegible]
[illegible]
recepit.

710. [illegible]
411 [illegible]
[illegible]
[illegible]
[illegible] Solar.

[illegible]
[illegible]
[illegible]
[illegible]
[illegible]
[illegible]
[illegible]
[illegible]
[illegible]

[illegible]
[illegible]
[illegible]
[illegible]

[illegible]
[illegible]
[illegible]

[illegible]
[illegible]
[illegible] fit [illegible].

qtuchia i aliqui ptr accidit ipsi qrundi ipsi sho cadit
spato pung facere.
7/2. Vt qi fundinq ei lt ptes qt nots cat fane di, lo
ei lus ants ptes qt adunta nacheia ut nulla pollebalit.
hqui recedendy ei illoat nule offofendunendo el in plane
qui pest ei floille
accuntne ato qada tlt plicai a pte qui cdlay ptes fun
tqe fant hy ants qq. hne ilulas fractui nacto pt lello
dlbqd sulo qedut tqanata illo nacto, hne lt ti tidally
pte ligdis.
alcartia clang Hacay decuntqd ei articulq i cultis nedar
ut nully pnatis libay et al pnato lignato de articulo
ut decuntqd ligamato hacaal qi pellicul qi nacl fla,
lulers i lt qm lqd ut alhne ei fere x qd nets
nuccalta illud lqd, qd fuellubicina ligature, qd
ergo delnen cuplaci affect hne clqo dact i scalubo
sline vaest ut nec lunqtalt lt lt fere in dlay
p ei lte cuplaci tei acti offo salato nate pricaleu
7/2 destorio ipte solida articuli alia lacatio qm sequit
naa fl qdoc cuapt i cuqniate pratui nei affecto
nunculqptra si ut male lacatio nacat. lt tqe
et nutuli a eie loco alnestor hic quemadice
affanui unde pt tere si nacet ut ealti ppa
blei ad ó pluqqi i dolaheii nirq qi i dilacaci, i
ipsoplinis pluqq lit.
lunaci ai aiappt qinqlii d trani a articulaci.
In nulle ntu plqanlqqiqi i determiandafa lacaco
cupnus i cuffis i pieqq.
Hernia nde ei ipte thallis cs. loco natuo i ignato i
ipte nilla Lhercii nulla catu qq, qhui nacinq
ei qles i ipte dura i clinaci.
unlili calcy hne. a loco d cum tqli apparent, i hernia pluqdo
eut i formera i iuis i cendy
Unlili calcy hernia. i flate Vti cuplata i di ii cuftodes
i cuplaci hunl utri hernie cuplaricaliqdoi i ites
hny i tlut qd qdu qi tuc unlili cuapt hunc i clt i cuplc
ligandis nacqquatice cui qi cunt pay alcay
i qi pecta pitonqc ili remunthnc nape uli
i qi pecta pitonqc ili remunthnc nape uli
et qdu i cdunt obcut i cdunlq ad annulq
i lis nulis, li ad ipsum recedtlete cqqaulqcuplaq lt, hqqaiui

Pag 290. [illegible] [illegible] [illegible] [illegible] [illegible] [illegible]
[illegible] [illegible] recedit. πν [illegible] [illegible] aequalis [illegible]
[illegible] [illegible] [illegible] aequalis [illegible] duplex aequalis
[illegible] [illegible] aequalis. [illegible] [illegible]
[illegible] [illegible] [illegible] [illegible] [illegible]
[illegible] [illegible] [illegible] [illegible] [illegible]
V. cava [illegible] [illegible] [illegible] ad [illegible]
[illegible] [illegible] [illegible] [illegible] [illegible]
[illegible] [illegible] [illegible] [illegible] [illegible]
Vena cava [illegible] adscendit [illegible] [illegible] [illegible]
[illegible] [illegible] [illegible] [illegible] [illegible]
in appendicem [illegible] [illegible] [illegible]
[illegible] [illegible] cadit [illegible] [illegible]
[illegible] [illegible] [illegible] [illegible]
[illegible] [illegible] [illegible] [illegible] [illegible]
[illegible] [illegible] [illegible] [illegible] [illegible]
intrat.
[illegible] [illegible] ultima [illegible] [illegible] [illegible]
[illegible] [illegible] [illegible] [illegible] [illegible]
[illegible] [illegible] haeret, [illegible] [illegible]
[illegible] [illegible] [illegible] [illegible] [illegible]
[illegible] decurrunt, [illegible] [illegible] [illegible]
Vena [illegible] [illegible] [illegible] [illegible]
[illegible] [illegible] [illegible] [illegible] [illegible]
[illegible] [illegible] [illegible] [illegible] [illegible]
[illegible] [illegible] [illegible] [illegible] [illegible]
[illegible] [illegible] [illegible] [illegible] [illegible]
[illegible] [illegible] 5 [illegible] [illegible] [illegible]
[illegible] [illegible] [illegible] [illegible] [illegible]
[illegible] [illegible] [illegible].
[illegible] [illegible] [illegible] [illegible] [illegible]
[illegible] [illegible] duplex [illegible] 1mo [illegible] [illegible]
[illegible] [illegible] [illegible] figura [illegible]
[illegible] [illegible] ad [illegible] [illegible] 29 [illegible]
[illegible] [illegible] [illegible] appendit [illegible] 29 [illegible]
[illegible], [illegible] [illegible] [illegible] [illegible]

i prime gradu fulgeyn, i puria
rice patuerunt ad ita chari i pen,
qui ide regere et ad deligere
germinandi ita cicanti-
29 quod fieri non potest nisi magni e
uteri coitus i placenta magna
adhaerent, prae illis igitur hic hudy
quibus regere chuis et nervis et domi
dare facile fuit et illos exagitare
lit et nomen retinendi, pugna
illius dit intelundi ita per ex di
ultimi dita ulo aperto.
ubicum ecti hibalmulbaccati
nalmus ejus intimis canalibus
hoc ulla et petulae fuit, dicit
longus et qui de sunt dit cyli
tyle magna, et o simultanea dit
ipse affuda pressionique ad latus
flumen lucum sequentur.
mysuli pendunt. mudulis nervant
et hipondet dilocantur ulo
bicaps i lumen, et quae tuncmili in
ad filiggendos habent licenti
quas di alemanent statim alimi fundi-
713. cadat hic q. multa ab generant
indigo et dente et lumen fuit hoc ita
et dilatat ad minutum cadet.
Ubi hic calyx quinquefacta aliudni,
nato dorsalis hic ipse dit nihil
cardy tibiae quinquibalmulbaccati
contrahunt, in ventre agente
mysuli et quod pulmi i ita dilatat
canes et talicolitis effec crassi
a nata acri intestinis dentis
apparet.
praeterea canes in effectu
a medulla compita pung.

vi. B. et pinealgui.

pag 292.

Rumoymali

719. humores non et ipsi quemadmodum humanis non nisi spiritus, vigor nullus humanus et quod illud pleni nobiles Rotymali.
hoc quia humanis quidquid esse ordinabat
humanis sui cum spiritus
hoc nitra ad quaedam humanis sed calcaneum
in Plethora sed eundem locis haec ad canal
spiritus pro illi sed quod calcaneum
et Plethora. qui Graeci antiqui dicebant illam
abundantia sanguis humanis sicut
accedat ut fructus oleae pertinere. Et hoc
ulg. ad ordo ut ex illis portus et sanguis
et fatia pro Plethora humores et humanis non
illi et non pleni sui opportunitatis ut circulos
nimia equidem. Plethora ad casa ordo
magis sicut dicendum ut minus humanis
719 non dat illo nisi degenerat quemcumque humor
ab illis additis et veteris sanitate
humanis adhuc in 2 magnas lineas vitae et
ligno pit. aliai in tota nostra ligno pecus
ipsius elementis quae cum mechanica redit
pecunt
720. % elementi minus magni ipsi
pedalis hic circumnata nostra in cadem figura
figura vidi et veteris plenis illis elementis
hor in calu
721 mendali n. rara memoria magna ordo
et et globus multorum multitudo hic diametri
rectus in Et ee minor qui diametri globuli
i nodes globuli cuiusque ut sunt magnitudine
rabi in equalis ipsi a quibus deliniatis.
722. hunc nihil recentiis equinoscunt ea
classe nobis.
723. nostri equis et cum pedibus Vel
pulmone sanguis multo requirunt quod
quod illi in atenis longe dicent et Vel
unde ea affinitatem arteria cordis.
in venis rarissimi sunt humores. ab hac
diversitate pedalis Et id elementa
et ea, longe diversa elementa diversis
nes plenitudines hit pneumone.

Liber Primus de Instrumentis

72 quæ quæ accipiuntur unde et Lunæ per
nostri Cyrus.
73 angulorum et Quadrantum Lunæ
de metal O ad quilibet punctum
qui pertinent ad Lunam et ad illo
angulo accipiatur unum parte ratio
linea duci in Luna certus qui quinque
pitagoras quo libet angulo ratio ad per
duplicem Luna cum minus
metas et quæ nos Lunam
ascriptam in Lunam quæ Luna
qui Luna habet duplicem alterum
quæ quinque, et quæ quæ quadrat
alter hæc alter mutatur quo.
1° parum nos levis chalybs duplicem pene
in quibus parte certe ipsi nam accipi
ency Luna in quando et polite et in quibus
et tangit ad acuit pecunia ulq ad ossa
transeat.
2 acuiunt et nostra pyxidem ad Lunam
et Delapsus, et ut magis acuiantur
qui requirunt non Lunam.
mutatur et quæ et Luna et quinque.
ad ad vel hæc acuiamus hæc in quæ
o° Lunæ pilgrim o° alterum in Lunæ fama
vertuna dat et pertinet pertinetur.
o° Luna in illi pilgrim
4 Experientia utriusque ad et vegetatio
5° hic gloriosus regulis multis per,
multorum pauci accidunt ad Lunam
affuncta tal ad in cometalla, etc.
-126 et quinque affuncta Lunæ quæ
al hæc ad et in recat Lunæ, quæ.
multis pate Lunæ in affuncta Lunæ ad
in magis pro quæ et stimulari carent.
in pate mutari et erant Lunæ pro
alterum affuncta ad hæc affuncta vitrum et
et pate ad Lunam et cultellis et cometa, hæc
et in et mutatur.

Pag 299

regni ut ostendimus mutandis, et
facium[tur] globulis, et generant fece. atri cerebri
nasci et globulis excaecantur, et quidem
multum qui dum obiecerunt posunt posteri
729 Vij cum ergo ex solutis et his primo pulmones
poly ad vasa solidi qui fluida expressa et
patet ex quibus aliquidem stagnant, integri
in vasis cerebrum et hole et pal. Ut dicit nec omni
730 idiosyncrasia scit pneuma tunc humor
cuilibet et sua quies humor, hinc quisque sanus
si quis pars bene excaluerit dare fere integra calorem
hac ye mutatio nisi specialiter attingit
731 vigori una jecur post gracilem et est fluidus
mollitie solidum et subtilem tot mulier tot
mollitia hoc fere fere lymphy.
nec hyx lymphi praecaeca melancholia adquidem
seorsum alis adhuc ulcere est, et actus cerebri
longe alte affectum qui aliquid.
Nec fluidiores minus gracilis minimis
qua minus repellunt et qua minus fluida
fractus fere qua clementorum magna
qua nunquam habent, et qua nunquam quinque
fecades cunas.
732. Dua classes dicuntur vitiis et repletionem
quia cum quibus et cadere ut quantum peccat
et humoribus et gutta cypraeis et oculis
nihil referunt adhuc accidit
Sicut decem numeros retinentes et hujus
humores et canales naturales quidem
et vasa venit humores quae et hypnoma oculi
1. h. minus et una una ulcera aut cerebri
vasum cerebri medullaque tales extendit
fere tu pro ut et vera transeat ocar
rol vary et vasa mutantur, et jam tale
res cuique sit quidem et acquisitus
hypnoma et minus accepit quidem et
bracemulto pero jam dicit res filumum cum
fumi et illud dei structuae quae fere

relig. fidelem et ipsum humilitatis vel
bono juvenis in calida tempestate aliquat
et licet nemo calidus lin. fit nunquam evidentia
in hac capite si jam limum solis ad
cortex cadit g. nunquam admittit gloriam
nolly in nuc accipit clare fol. Plenum,
tragacanthum manu Mopsolatrij, ego ea
geny nolly acutly in hac in tali calu
pale cini, id de error loci, hic nulla
cacophonia ad. Sutij vary.
2 V aliter menerva stillulet et ungum
ad flumen ad Mactis si jam hic ut pant
mayca Plenum lygde efficuit tum
lygdy effuit latit nolly gratly accutale
tu ne cuttam pata cini arenulmade
nolly e VGi in Plenum de Plenum, Pla
ad. pyrite, unolly nolly pabo li
hemo magis epulgum cete nam
in hi quidem de hit necculy purpu
reos cato nam, sic in hus nolly obsqui
cutete nam a ligyes hiemanbaque hit
oles senum. hodly ego stiemor loci.
lygdogy hic hunt alem lyrphe peccato.
cyphylla cuti ad clades cyphyfic gocapal
pites grais, id ostu nemor loci.
733. Oes humanae mi mi pyetum non in compto
clyde ancolo potay, phedam tite pubescunt
hic lyg in pocis cuti in dut hiemt spe
aere a infeallty adeoy felum.
Vi ethes [1] in vita pmultas hoc cathy
lex adpits dumlit [1] my g. end fan fabda
fadat vbeme vedly pat hic effaver alla
relinquy pfalft bies mu cadit pennti
fanilly. Ego pulpescunly de hiclo accidit
Si accedit atrij pubescent, hic clunti
vili, pulchae cipi cure accipit nolly
tum or, g. fenni alia ades crocypis g. facunt
lulg p tely illy hacti. cyphae fabla tunabat.

Pag 296.

135 hic nihil verorum adeant claffes
g i se Adversimi
136 12 Alli gelpidel pte pnia Colum nad
pnia Cadente Cypatia g hic mum
nulas tali i dispata ind Cypata, dentarga
tio ind Cypatias
hereditary o ltr n g es Cale genulale qd
i Cumi petere Tono nalemo i ultiq
obtinerit.
nti cuabt g i est hereditari vl gr nales
ultro nere gravida pirte platea hae
efficiatq tiq redit dam paulbat epilgthy
gro i hereditaniq g gnatq.
tactis femina incidit i hmi pluluacer
cui, plet nlem infanti hic pnia g ales
nlo nali habuerit, mu pnetno fuit
Gilgthiq. qd Ciel o tayari pate ti resalicio
Erace Geli occumthic nly dlatis, nly pnary
i g ellet caelete g homo i lucem dbt i dlate
nola gbellet i Cela stqua, mtinet x lega
actic renay i qulbet t ot nile dentilicq g spia
plumia n cla accidit recognatis.
ab iceneate r. a pnia natuitate aut fuit
o n nay mutuent, liceneatinaei hic alte
dum ista ossa co spia di statq juley, hic spia
omni fecqui nti nystaq ratay.
adelley lia i agilly li capachuneaeshi. st oci
fex nli calde i ifkacii
Sly st g doris clogliadersy picep ot gessem
ithlgammiam x alay nigidtas angl, hic
nerary calleitq hic pnij nty i g ffl tam clas
ridear, recandat lae, b tuc sli dapta Cola st
gtubeay u de g gris g pnmi x ori marcorsenis
mculeni aui sclatqt na admlet nal nlem
pnden gerang sleney hac tpia cu tuna legi do
las fedicula accidens g fblet thy pnfelicuna
wlo Cpi: Minell: caneray.
fomenni stelli g omni ca qi i degenerate
le ad nerstni gldbtan
ingenei st g pr eadnt cpti ndbt erpeden
penalts aspadiye i g pegit

[illegible] 7° i autumno [illegible] ad [illegible]
[illegible] ante 4 dies, hoc item
[illegible] autumnos aut autumni [illegible]
[illegible] autumna in 4 die [illegible]
[illegible] in 4 die [illegible]
[illegible] 7 die [illegible]
[illegible] 14 diebus [illegible] in 20 dies.
[illegible] 22 dies [illegible]
[illegible]
[illegible]
[illegible] podagra. februario & autumno
[illegible] accedens
4° [illegible]
[illegible]
[illegible]
benigni [illegible] magna [illegible]
maligni [illegible] magni periculi [illegible].
[illegible]
[illegible] patiuntur [illegible]
insanabiles [illegible] sanabiles [illegible]
magna [illegible] insanabiles [illegible]
[illegible]
[illegible] hominum [illegible]
laborant alij [illegible]
ille [illegible]
[illegible] alij [illegible]
[illegible] epidemica [illegible]
in uno loco plurimi [illegible].
5 [illegible] acutis [illegible]
1° die [illegible] 3 decurrunt dies [illegible]
7 [illegible]
in [illegible] 4 dies decurrunt
[illegible] 7 dies [illegible] accedit
[illegible]
[illegible] ad 19 [illegible]
[illegible] 21 [illegible]
[illegible]
[illegible]

ptij

Regrad.

Σπιαλουκ παιδαγωγης

737 Musicam [illegible] [illegible] [illegible] [illegible] [illegible], [illegible] [illegible] [illegible] [illegible] [illegible] [illegible] [illegible] [illegible] [illegible] [illegible] [illegible].

~~[illegible]~~ 738 [illegible] [illegible] [illegible] [illegible] [illegible] [illegible] [illegible] [illegible] [illegible] [illegible] [illegible] [illegible] [illegible] [illegible] [illegible], cum [illegible] [illegible] cum magno clamore [illegible] [illegible]…

739. [illegible] [illegible] [illegible] [illegible] [illegible] [illegible] [illegible] [illegible].

740 [illegible] [illegible] [illegible] [illegible], [illegible] [illegible] [illegible] [illegible] [illegible] [illegible] [illegible], hoc est [illegible] [illegible] effectus

741 [illegible] admittit [illegible] admittunt, [illegible].

Excela ysa nadiatio inaenam ex unis
mutant qs, sic enaena Romanhadelis
Sheta sy ffa.
applicata et q ipsae in applicam adcute
dei o qtes applicat antecedi, n. di,
plicate applicat se q ad cute cutes dei
q ad aegelare pinatura hic dbt qida,
nisi q applicat apri sana.
vapor e ce humido et viaea volitat
calor a lego cui gyrum unerg
rectes mutica mutant qs ut hydel:
dicent et in ani caui fecalantica ay
fere aqueducq intlay.
145. ac mectiendinio calore, ut exponta cyrii
rainis aridis, aestuans nimis humidis
quem dissyat,
hasculae Vasterada ultimae verna Aluta.
pulmonis lyrae et lyrae cypani aeri
mui in fine.
debilest in cala hiet fqua aei rapa
et lyde kanae ehis fezi ignes qua
cessai ueni dlatae hic obtinetur.
Pangunt gima fit o. lace Dnapcalae
i nro quae utile nata, hi cuna lac,
tis napec clasen aqtq facta nadata,
then qd o. o. forte ut dat inde ad tta
calefacto i quae.
flamis ad Dei Oblogi fit, pelae
et lyi ay cendy hay cay iter,
lagne calae flay idiut salin
si plz cum altio hept in yemia
nasser amamicar. ergo mihi mae
dy kanaescunt humi. Rancent,
cantu nenay glezz. hea, ptes Ray mu
flumi hi qis c mis calidy paletqita
nti dat aeri
147. Re gelidy qplet nlay hic actio mag
pity q nagy pelu et ce ragi i actio hay
pity

Pag 250.

astrictio vel agentis non mediante [illegible] aeris
[illegible] in tam gelidus ut congelascet [illegible]
frigus in nostro pulmone [illegible] [illegible] cum gelu
maximi hanc elati, sed [illegible] [illegible] hanc
[illegible] [illegible] [illegible] [illegible] placide
manu [illegible] [illegible] capillaria congelascunt
[illegible] hyeme [illegible] [illegible] [illegible] elati naves
[illegible] [illegible] [illegible] calore [illegible]
[illegible] [illegible] in [illegible] [illegible]
esset intectis navem. unde [illegible] [illegible]
tum in summo frigore multi [illegible] [illegible]
glacie conveniunt [illegible].
[illegible] vel [illegible] hoc ex clarius apparentque in
nostris Batavis qui dixerunt hyeme [illegible]
[illegible] [illegible] [illegible] [illegible], [illegible]
[illegible] [illegible] [illegible] dolere [illegible]
[illegible] [illegible]. [illegible] hoc [illegible] [illegible]
[illegible]
[illegible] [illegible] [illegible] plenior [illegible]
[illegible].
1 a 8. [illegible] flatu [illegible] [illegible]
[illegible] [illegible]. flatu [illegible] [illegible].
[illegible] [illegible] [illegible]
1499a aer calidus exsiccat.
750 aer minus gravis Boyle [illegible] Cassini
[illegible] altitudine aer [illegible] in [illegible]
barometra aer [illegible] Galilei [illegible] aer [illegible]
[illegible] [illegible] [illegible] [illegible] [illegible]
[illegible] [illegible] aer [illegible] [illegible] [illegible]
[illegible] [illegible] aer [illegible] [illegible] [illegible]
pulmone [illegible] [illegible].
[illegible] [illegible] [illegible] [illegible] [illegible] [illegible]
[illegible] [illegible] [illegible] [illegible] [illegible]
[illegible], [illegible] [illegible], [illegible]
[illegible] [illegible] [illegible] [illegible] [illegible]
[illegible] [illegible] [illegible] [illegible] [illegible]
[illegible] [illegible] [illegible] [illegible] [illegible]
[illegible] [illegible] [illegible] pulmo [illegible]
[illegible] thorace [illegible] [illegible] [illegible]
[illegible] [illegible] pulmo [illegible] [illegible]
[illegible] [illegible] pulmo [illegible] [illegible]
in thorace [illegible] in flatu pulmonali.

752 Vnam pilas pilas elasticas non illas duas
pilas mixtas q p ex ferro.
hic lignum gerunt efficitur q cortices cum
marem, ac illata cadunt plumbi fortiles
q lignum dura illas stifle.
Illoq; dicit cordelle o q d ciuna indelac
se applicuerunt huic regulae ad ambiguity
calcis redact. fuerit in alter species.
753 Venti et multiplices in canales in pedales
duabus pilis plusquam ad explicatum. canales
et q q sale orlete flant. alia cum ad gnity
omni inde Mandite in tubulatis de ventis
et Verulam de ventis. corum. fere quasi pilis
it ad nais e. hi enim Vinfacunt et
velaces cunfunt pedrecen ventorum ordi,
cum canalis b o.
hic non ad pilas in Vgeneralis. Cum nullo
ventu in modulis minimis dicta auctia Cajite
ad Pais Regis Romanll de facans:
chorographia multa q Mapp: Pangatolis,
tunt ants regnalis explicant Insulam
Anglia Batavia cum.
754 Illi sic la anderson
755 (quia ni e in nius magnum nius pia
756 mica cum different Lyc clamditlyp
ly in artificij ejus
hic ymmo ender a terrile manu
nenos, hic hortkadis Ils pilis attuisa.
Ymmo a ceilly a cupilatis tunt ga elastica
ee cipit applicaui ilo.
Ytigoc chanolly Cilis pliniis calis x
natutio tyra cum lingue ypogitdata
hi annutrai ptigotolli.
Cachemiro ec multa indivius q cacti i
cuilibis cacti plq cacque gtalo cum ita
Cangenuty ceedy tuscapteesi pea,
relytiq ily reddi: hi ga alter ypada
Wlfgaeltes pilea velum negate
se restituere ad fere in-ubi
Dum velante fit uti tunc cognescuo
manlytica tacta.

pag 252.

[illegible]

757. humores [illegible] haec [illegible] litteris [illegible]
medicae. putrida [illegible] haec [illegible]
[illegible] nimis [illegible] videbat [illegible]
[illegible] putrefacta [illegible]
[illegible]
[illegible] dispiciente [illegible] pati illam.
758. [illegible] medica [illegible]
[illegible] medica [illegible]
[illegible] activos [illegible]
[illegible]
759. [illegible] examini [illegible] multa de
dicta scripta [illegible]
[illegible]
[illegible]
[illegible]
[illegible] opera.
760. [illegible]
[illegible]
[illegible]
[illegible] dulce faceret [illegible]
[illegible] dulce [illegible]
[illegible]
[illegible] haec [illegible] miniatrice a
manu [illegible]
[illegible] ut Raphaeli [illegible]
[illegible]
[illegible] faceret [illegible]
dolor [illegible] ferunt,
[illegible]
[illegible]
[illegible]
[illegible]
[illegible].
761. [illegible]
[illegible]
[illegible]
[illegible]
762. [illegible]
[illegible]
[illegible]

761 aromatica [illegible] aroma [illegible] [illegible]Δ.
[illegible] aromatica [illegible] plantis [illegible] [illegible]
[illegible] alkalicis faciunt [illegible]
[illegible] hoc [illegible] [illegible]
[illegible] [illegible] cinnamomi [illegible], ubi
in ligno cinnamomi [illegible] [illegible] [illegible]
[illegible] [illegible] de aromat[illegible].
[illegible] [illegible] [illegible] [illegible] [illegible]
ad [illegible] [illegible] [illegible] [illegible] [illegible]
ab acri.

762 fermentata [illegible] chemia docet [illegible] solum
[illegible] [illegible] [illegible] [illegible] [illegible]
[illegible] primo [illegible] acescunt, in ultimo fit acescens
alcol [illegible] [illegible] gradus [illegible] producitur [illegible]
potu cerevisiae [illegible] [illegible] [illegible] coagulans
[illegible] fiet.
coagulat [illegible] [illegible] in alcohole [illegible] coagulant.
hydropes magni potores [illegible] [illegible] sufficant
[illegible] [illegible] [illegible] [illegible] his
ante fert pedi.

763 fermentans [illegible] adhuc fermentata
[illegible] exhalat [illegible] exhalat [illegible]
[illegible] adhuc [illegible].
[illegible] [illegible] [illegible] magna [illegible]
[illegible], [illegible] fructus [illegible] humidus
et calidus [illegible] [illegible] fermentum [illegible]
colicas [illegible] [illegible] [illegible] aquas
[illegible] [illegible], [illegible] acquirit [illegible] [illegible]
[illegible] [illegible]. cerevisiae [illegible] [illegible] [illegible]
[illegible] [illegible] [illegible] [illegible] [illegible],
[illegible] [illegible] multis [illegible] [illegible]
fermentatio [illegible].

764. [illegible] [illegible] [illegible] [illegible] [illegible]
viscosa indomabile.
ad glandulas [illegible] mesenterii [illegible]
lacteam [illegible] [illegible] [illegible] [illegible]
[illegible] ostenderet [illegible] viscosa
[illegible] [illegible] [illegible] lactea.
[illegible] [illegible] [illegible] [illegible] [illegible]
lactea [illegible] [illegible] [illegible]
[illegible].

pag 259.

frigida et q applicatu ad ignem mi quæ
frigefacunt ignem.
705 ignedat n ori canaly aniqiq oo ulnis
Vnguent. ri canalis vlnis oo equit
relata sunt aenai, hic mensa longitudinis
necessitas nulla ex ipsis dicent, et aliquindi
calcer possae illa longitudi, si ita ij qs: assumi
mensa ratione, ostinda dissolut totiq g.
multi nodosi &c. ex puncto oo ino quo ut
hanc nascun aenay, vi ulnis ignis o quis
frenty nil apparebandy in juxtado eqs
hilaris. et qs ipsendio mius hoc cuncti hoc
o pt pranay libet multi nidorosq quer et
elyptici figuram equet relative tiene.
indigeche ha mire alterandi ulinemi
oo clas quæ puntas mi dunt ideam.
706. elevatate attrellay dei in notymugul:
aci notyacrij ignis ahemtoe pallitad cor.
et lonca i ents nulla et rechlehtoe tiene
atenæ ffo i aenæ Oceanic itmuinoq ignis
pitrefant et qs hlt elri deghant. fate 100 cmos
relicty rano aedent hikeee de nilgacia
rlle. eqs Aria redet ignellia ha clus i ignis
actu ocis ahuid a Ot valables x oo pulto
fect ascendat.
aniqti n. calami ignis noty conjuncient
ut tali calor et clade partyti in eum
hiunes.
nadlaqueni i. i. canalis ignitis antea mi
cuculatis cadi i ithnee nil apparebandlle
i ffile.
defatigato hta defectu hydinienaei deff
paleo x oo Otlos ignyti.
i ignitaneli nemo nota ori ny ignitti cui
li eqs fumy i debito dui clatis ficum
fatite stati nonei.
7672. deffuent Halesenha vtcia, ut ipsi
qs fehs adeo necessiqaly.
706 Calis limo ignigplata.
Calis ata hiapt dogtyo hlx aerol, cent ulto
chelti dui vigilantis manian Dei i
Ideutacemen.
our ie ceyl nuorqua.

769 Neque ita filia in alimento quales aliquis
lita clementa adeat quæ mana sit alkmy
nia dolentia nisi clonia longa,
alis pannedo redeat,
Pico Galanee & Plaata.
Calmi sotis pita tendit ipsa, si redam
Calluda hegit ob. hic dicta, si dundaha
Vgtiq; qe lot cinq; flagnata
770 Sanna quam nolti, dlamabile quant,
nedicus relatilia facit, pstrictlacta
quant se naa regenerat.
Hane i sanq; pling ahltnagni vinnq; fanne
sc qs hlt hqq; hmq; bto nagi e ciamiqgamq.
771. mutantur affectus quoq; nate quang
affici & qs fatq; cerebri. Vq; i dumma
in Tali affectu qs adde. hiemilpqq
e qs aii affectq; nimis dutum, zi
figuticely, hac mq; lt x relig
actiones time mutat.
772. Salviat. in pnia. cadit i lte chyle
Fuchsio p. cu qa aqnosi tangalia
deglutitan.
Hlq; qd aqnosi is q; Salvai is deflu;
lte pectoris dimittit.
ocis qudatis Dt melancholici fiunt.
medicaa sluic nd i medicadumbra
affectu; glandulq; ence cata
773. Concatiq; sculq; vdeni mingi pu cara
lte qa hepar Tilis qs influnt alqanq;
lilq; nli cilq; e vlo ent
si Tilis ingedi flee oni Tilinq; q facit
ut indq; chyly maneat, 2a ut dissolvat
qs indetti pt Cangi Tiferq; ano Hydrops
Tiferia q; flandrie cutis.
774 aii delqa multiforis via ter qtime
lqda deponunt qa iacdantur aii delqi
tunes q; q; vtelina fluuntur et cassis
relicta a ubis, flundq; cassis qs alit
i chyly.

Pag 258

773 Oculus ad interiora et exteriora quasi
hypsiere et oculorum terminum in cuius superius
et eorum dilatantur et non globus nisi aequalis
sed quod est ex quorum fit corpus sphaericum
lamis
vitreis et geminis utriusque canalis sentiens plani
utriusque se longantur omnes tunicae quidem
hoc situm sphaeratae deliq.
Cerebri phlegmata nostri chylus et cauda
illius quod operatur fuit nisi et cum illius
deficit alia fuit aut cerebri phlegmata
capacitate et opus non ipsum nisi liquidum
aut humor aqueus et aterna liquidum.
topicas quae haec sic effecta ut generalem
quoque logicae fundamento.
hemorragia quae fluit de pulmone et in capillitio
oriunde et lamina, et nervis pulmonum aqui
oculi magni, alias dolor qui in quinque, et pulmone
hic illo malo, ut in digiti cubito habet
certa judo typis hemorragia multo apparet
malo, et volumen illae sedes pessima
mala omnibus.
776. Lucilius Licaylandaque indipete
immolatus stationem hic intellig. ferentium
velamnis et aliis enatis.
habet dolorem hunc ut cranium caliginis
ultimo et pertinet stupor. quod non deficere
quibus quae hae ~~[illegible]~~ quietem.
777 hunc nulli insectes nisi algetes, nisi
frequentia hoc in cutis, in affectu Vox
calido nulli pilus - Cutis hat nidor gemina
hinc aut hoc fabo et indat non pro pelvis
sed cum debilis a nito caudis, dutem indat
et diffluit fere adeo minus fuit hoc caudis
nam a pedulina ad pneumonia gracilis
hic caudes et fere retrei et ch. et hic diffluit
et chymo fit ut in methice - filio quidem
quinetis colli reduce opiatus, nisi dolor
ut in methicis hae quoque pulsus hoc velut
et nisi venis quae canalis quei sic obliquat
non ut [illegible] ingrediamur.
relente fit ipsis platia blutis - [illegible]
[illegible] in [illegible] canalis [illegible]

779. Qa nimis a certo de quo disputatur,
erant et Nili et similibus.
Eccani enim quibus ceteris sit omnis,
Caeta, nisi multis hortis familiaris.
Figuraeque sanctorum cantent treat-
hecceleta vasculo quidendi romedalhia
Cypria et cultu potest adigi ad gratia legis
Et mutes parent intra cuius mundanitellispect-
legite sanctorum.

779 Hanc quidem arbitrio unti dedit et frigi
gaudet efate illi authentar mala
Aquinati:
calidabia indeles quae detinetur dac
fidis calidis a frigide ragnlicent,
hinc utilis adeles quibus frigida nalqe.

780. Plethae hic quo gerant adgis dum

781 pleng i rapaos quinta ut,
Fructaeque magi aliqd zelos de quo
alteri heant nunc gliscant ita plus quo
antea hic cui conclina ad opulenta
et state libet plethaan.
~~Pyrrhi nunquam aliquo magi.~~

782. Caecubynae ipsa et integra eleerlep
ut acerenni et iscanta nunc
et et humanis.

783 Amplius quae gaudent cui quer
i rapelorta atonis, cat illus
Ethae ciclat Tri enis ad gnumni.
de Mars gaudet indelete quo pitl.
aliquinatis nuncubus cane ipsellur
F q mutuli a nes et gnumi hiccas
cane nanelitt quis fere pent x
pit et a regi pete bene immulis
nanelit
nunnth has ulis relylere gaudent
hydehan

784 Hundtere gatisent vitis hacc gnumi
Hundto nimenhalat potest
hic Pigmyrhe.

Pag 75 S.

785. hoc pleng prant obstructum hui casulg
caterhaes of cadentia ex eleni vi cadgstenbeg
hui only hoc nunc fitad glandulas, ptada pleng
arteriosos, nitae in pugnae hui des obstructae
fere gruinales pugnadiores haeret.
Deductio, q retinet obstructiones maes, dt ultima
fere deductio hoc fuerit nisi pseudoeunuchus
q dispecolae pites aeg fuerit statim pubula cana
filiaeq; te omnis q
Ramenia angel nodi signis nodi signis anulg
fuit gressitud ne signis aliqd e cenesi potum
acinsiqe in tenuitas in signe
vdi hae dnis q a gelang de accidentia qia lunae
r eqs q nodi a clylg ubant vgrien tang fiecos
effectg dlut fiei in signe albedinis
infelli e nemiqeq nodi dlnedia qui
idg pubula dlmenolentg tenan nuncqg e
q fiei lunae dgtlag, hui adt vlt magni alti
pteitti te x uli pites et ut in cola
nanlg vlt dlt plagg, xat hae pites dlt vbg
fossae pte x rekqe illa pubitan. Porus
pleuritic defiunt in pubula pteuradle
dagnogale
Liquida e reidant ora intrea
acuta vtri caqule lactis i ilc
bga vtri e alt cum sqe dlut
vtrea vdi. alqthes q lg cordiniant
vtrea vdi. alqthes q lg pubula retan pella
adiuliter colonis demtelant et intestinis
crassis, de hac dictam tegtis eno respiqe
x uli Ipsi ca hac mentis.
orlg e albo aff rabie effectg e dlundoxit
Tdd hlis vlline o vlande o gr nd
vlatedg q vlalde colonis pi nduliuem
pugnes i nunc fit nesq cenutg dlg
cardulgos li vlg cacciatg hadlle aci
nui
rog hae clare vti fecar, dicta a cola
sno nunc dnis pulg vti dgstiadi quae
unt te dlg i vlcline dulles o dlt
unt te dlg collegii.

alia media hanc hypothesim ex de fenestro
ce vero tenta dequibus tamen dicit ter,
mentando. Sequitur pulchratis Orionis.
Si haec ut dehaeffacat et mari ventis
pluto altria tuferant, et si fulmacis gyhat
et nos signis nimis acts pert. Di. Ex
xpte relabile cuffiei pro degenerat
in colore nepa studa xpes dri huma
aliat diuans, et humanacerus attine
et ille angulo et humanacerus attine
puntas cum secato mighi ectu nimi
nat Ho nos pl aenis qui alte naatite
et Sychi signes ut Nalpii posthumus.
ut dicerent sedis Ulnis cum ulnis esse
mentibus.
hanc ex expedi
790 calculi di. quae hunc nolo ulte rae
791 lacers mentis, et stulatis in ille legido
nis A O valens in alcalis ulnis relinquen
cal cem, hic calculi nogen in sexagenis
hanc Ille in multiplis generis qui
in hydra ut Ollis.
□ in nulla □ et ulnis hanc in quan
rem nat in sexis fecit qui centa
p. 5 de solutis debent.
et Ulnum nec □ in solua nec Ou
spus in Cactis, et quomodo nolo nec
mendum lapis est nat nec hanc qui
ultis quant Ulis et ulis crescent
Dicit Dethrigonis ente et plut.
dolerpto a calculi nolo et pade et
mant quia nolo plus calculi mani
qd qs sit centatis sicula.
calculi qui in nolo hypunaeis est cuca
se Ult mant pennellata.
pes credo hanc et in Deus alleguti
dari ulis in calculat plate mili
pendente hunili quod pes Orulis in
quod stis hominis nungis sicuti
Ro ille et in lanis qui dii calcascequat.

Pag 268

792. [illegible]

[illegible]

793. [illegible]

795. [illegible]

798. [illegible]

[illegible] Rhedi de venenis [illegible]

[illegible]

297. ingrediendi ratione aliae ex brevi malogie causa.
Et quod quae causae ex dictis, ipse dictae,
tricesque essent omnes hic certo modo
formam dederunt.

298. Causatis unum ex magnis integrata
causates multis degli antea dicti.

299. Cum autem sit in quibus primis causa particulari, in
qua [illegible] utique quae o amplius sint gratiae
fundentur et quinque sint in utero multiplici
et recto intestino.

300. Haec enim ita ut illes de partibus solidis solutae
unionis.

Symptomatologia Pathologica.

301 Ex pathos ex effectis nihil in causandi, non quod
vicinae dici potest quod ex pathos est ex pathos,
ex [illegible] non.
Ex pathos [illegible] habent [illegible]
causa a [illegible] quibus, autem aliae [illegible]
[illegible] potest aliquantulum circulus neglectus
in partibus parvae [illegible].

302. Ex appetitu in actio [illegible] 2. ab eventis et
relationum aliis affectis et [illegible] quae
quae [illegible] et [illegible] cum [illegible] potest. Ea
est nihilis ex [illegible], et minutulis in figura
et color.

303 Prima classis et appetitus ex [illegible] et [illegible] in primis
[illegible] quod hanc difficultatem appetit
[illegible] quod nil appetit.
[illegible] ex quibus appellant [illegible] de cast.
Causa [illegible] et [illegible] in causis
[illegible] in appetitu [illegible].
Indeq; et causae eiusdem appetitus [illegible]
Quae causae [illegible] ex illis appetitus [illegible]
[illegible] cohaerentes [illegible] inscitetur [illegible]
[illegible] abstinuerunt [illegible] [illegible]

Pag 262.

809 Petrus solet cum a nemine Ecclesiastica
consultudine hemey nemia
laeve nemo fuerit gratum.
nemia 2. appellet hunc dat totq; quia hi solum
o qui o hunc i hi qui Clerus i gaudens acris
solet appellet appellatis indomabilis Celis ut q
hic regum hui. Petrus ubi regum poly.
805. nam dicta hic commendabiles et caea.
806 ut mutuali et pitis hoc gaudent.
vovo Consuica cum i calyphelg fit castelagies
& nid amplig transmittit. in solae pant &
deglutie & sentent i cayphago reflentiae
vomitu cogum rejicit. salivaque tolg gducit.
hunc hoc cum i appendicly sentiens & amplen,
nedey castelagij Dii Canae hic mugendo
pito et ne facunt hoc gnando deglutio Celo
mui alterka Deitas funiij i pulchrals
ut dot tryp.
807. Caea Nicde. ylas i caea i gentium ar
q pgte lee digere cily qui o pengli caea
abe o dugho gluat hoc qui appetis i pstatij
cande vgens a diaphragmatis actio cum qui
appetis i dehlis
digeli celamu ipsa cayhangrepletis radat
808. Cingulis i. y Crto lehnagy deglutit
cna hingulis tit ling gluctrae cate mdeliu
circa pantex vli ubi p diaphragma transmitte
hunc exhibi i cō quibus diaphragmatis cayly
phagi hic caa hingulis heet cerca dey
ilt uli p diaphragma cayphagi transmitte
a vomitu gulae ut a cibulato, nemo
jungale, reservare solet ceg nemen
Celli simplici qi fit nerey

809. Nausea vomitus vides eorundem relinquunt
febrem motum alvi efficiunt in intestinis
tenuibus id quod patet qua ad partes affec
facta est magnitudo vomitus vinosa colligun
bonesse habitu. et non cognoscunt vides et in dolor
plurimum et omnibus aliis cum vomitu
et in illo tab acumania et amnia quia &c

810 Cholera et vomitus sunt deorsum dejecta et p
vomitus et dejectio et amnis et hinc nisi
bilis magnaque expellit. et cholera
et non autem pleg

811 nisi complete tunica aeris qui illequit
operatur et pant qui peratabile aere
applicasse plus fundi structuri.
Camadis et aisacis, hinc potare aqua
aqua accepta, quantitatem minimum

812 Ileus et cita ingestis immutatur
post assumptum p dolor egestio, cupidit
hic gaudere quando est in intestinis
vocat autem et ad loca officii
illi paralytica facile tunica expellunt
ingesta diaphragmate, in facacho
in illo pt anta ytanchee pylori.

813 Affectio Cuhacia in hac illo ejuit qui
sed accolunt in dijh quod dolor et pari
a cateris facit et simul expellere in is.
Dolori pleb in illyrius fuit et subitum
et paralytica et cum fa cupitosa et dat
tenia Actinon

814 Diarrhoea et frequens omnia liquida
mucosa alia facta egestio hex potest
egestione ingesta et subundit ulcus.
Diarrhoea effluvia magis fluida
tegplex hay xmum a dio hapity
et in ulgant defere ex sala ctea. cum ot
duplicis alia et allicies alteri et fuct
influet hac mucosa. et non pte quia
potest hei hinc hei ijg enacuat
in genere et fluidi minus et quia qui
per diarrhoea omnia non pte tuberegue

Et ventricula differt a Vrinalibus gremia
quantitate, nam dyetetica ferè quæ à aqua
qui Vrinalibus, hinc sequitur hæc ita in sedimen
in vrinis organicæ potè haberi
Sic Sleg in pedes, violenta angustiæ mea
significat, quia qui hæc interiora i
pte tenui sqetè cū appetitu vrinæ
in urina ita rotundi lineæ plicat ut aqua ita
tini; cum tg a facit nig effectu accidens.
Sic Potest depromitte colores naturales in illis
vindescalet extra nigri.
Cachexia dan p ramos venalis lilat to tumorum
a cutaneis et ita ut cutis ita suffusa
Et hæ flavis sequentes admodum albedinis
sunt de urinis gtuen angustiæ quat.
Si multi et admittant a dū durat in
Hydrope in tales gbt.
Si pedes impedita hinc pinnæ cigli tūc scalent
hinc a nonnū capillitio pituitam. Cibis
in primis vis sicut tria alate ut in dies vis
tux blesfluit in quan.
Sic Lympha sequior menstro ut gtg dengelly
habū lactes ita tradan facilibus gaaliter
aliccarum pte facultates.
Sic mutata et decepta ignis corpulentio bla
pi angei lit felis in felis ipsi nigrescunt.
Lacualia pluedo cadis pinguedo albi
nitis alis cand. Lica a pentis o cuamat
oriopedijpg.
Sic. a pulme regurgitei effert a sqen
hæmulbat hinc sqtem in nig pulmem
in in gamis regurgitibus in sqetbrans,
multendis in utrisq humid.
Exoriotur nigri pulmonis aqte sqen sit
sqnis minis sqeantes.

superaccrescit pois è semelio qlle dolor
certi pendens nolis & pqua, ac chyly
cally ut pdtu pdy cat pt lucca,
diuersi maã, in hoc pt sqm se
quitulo mcpto qdam & pnulla cymte
pcles nolare illud cae in mly & ci
ff pt bny & cute pte pulmonis et ctis
ut facet ci a pulmõe lang pteit
facere.

S21 Ipsum ãdo ratiõ ☐ hyscaã see
flethen cape ely expanders qlegdant
cape mica qmnat. qd vs. retituis
cflacã se lenetis qhe edãs flae facet
typpialiã ulla rescute.
Inter hy chylem nolis
et chymum ad hy ☐ ut vehicunt ly
tunae hae endatur, pclesis vedachi
ad ysium dnd a loco, 2o dnd
anae qedmt pcle q ad ulnare
S22 d ulnum hy q qui flanqui do
tlone cqui q hapre lenena pultede
l7 dynere q qui dolois mae acq
cypan nly o mallis et ulnar fi
tlne hoc cqnt qi una pptiary
ut pcilis.
hecy vim i cenuia q fechem lacunt
l. e. cnelleachel cõmuã dehete
flato et hinc nlyicidig.
calcily pig lelat pleyq plymelechu
qi magny l. phlegmo, 1 pig ix
cnent ad ratica pqi x mae
cqt dla cpellet qi cnethrem.
S23. 3o Inquietia hecoui dla nalo qd
fcte paralysi dnuen licetha
S24. pites o lanqnt. [illegible]
Dialeta lib. [illegible]

§28 palpitatio cordis quando et inquietam
quem expellendi, hinc 1º causa solitaria sed
2º expedite magis requiro expellere quod
sit, sed hoc modo longe expellit palpitatio cordis
inflatio cordis potest tenere palpitatio
antio pectoris &c. ad corde et ipsa ata sive
inflatio.
cognosce etiam plethora. antecedit in multis
hypochondriacis ipsa palpitatio cordis fit.
§27. 2 pleg. 1 mal gdul. solet ob ictum tenuem
vicinitat. vity ob edui qui gde affluent quando venas
et anteriorg gde affluent ob quae R. ob arcdt
hinc repo cordella calentit. haec mutatio antea
ipse qtrii et anguini, et inflatione mata cuiqt
fluere tunc ipse ita mutaci ipsa calent.
§28 2 pulsg calior ob symptoma cordis solig
i. sili vel symptomata ipsa altri hoc dicunt ob ent
febris.
§29, 9 hic ortus adnat qui deriandga ap. ielers
dicelur altera quae vitalis loca cordis 2 in 6 ob
et illa defectio cordis qdo calor aug, 20 ob 2 in 6
tu vid, y. illa quae defectio cordis urinatio et
nequet deficere alibi, fit hic cerebrale aut
syncope, aoqu qui et qdo yta pulsg a respiro
rapperat.
hanc hemo quia pulsus minus quam homo
Eadem i aut delig ab i. pl. multiplicatio
yta pulsi hic quidq tuncu et mes, 2º ob
hanc i qtaplaio
§30. 2 in vola et qdo hanc antepo ob rapperat.
aere ultro de hac atea ach.
nuta i aer volatile applicat organo respiratio
homo cadit 2 in 6 in 12 vs.
§31 et 2 tiulis respiro fit cadit 2 in 6
§32. et distinctio a magno et molimine respiro
et hilio lane ceamutatio et ob non gravem

pulmones, et in pulmone extructo lute et
et in aere spiritus et ut in respiratione mani
licq adhuc ut quidam et quo musculi
intercostales tenuiores fuerint extrahunt.
§33 abdominalis vero differt nisi quod glandulae
ex ductu quasi crescente cervice pt requiro,
secundum, inpondere illos respirare
in hac vero musculi intercostales et alii
sufficiente dilatare thoracem et aerem recipere.
hi videntur pari pari manutui et non quibus
vidi naturales. hic autem ultimi saepe desinit
movere et pari pari ut os Annanciari bene
§34. cathangi stillicidi naturale lente in pul,
naer cadere et suffocare spiritus, tales
znae et sequentes vomicae, hydrops pectoris.
haec aut hypopyta ante eos casus aegrescunt.
§35 illamani casus ante exclusi hoc ipsum dicuntur.
§36 Vox laedi potest multis minutis, et tantum
septa chemin qicq ad 300 emittere apt.
plurimum ut in alta genuinum hinc
frequens circumstantia glandulae cuiusmodi oculi.
figura et ut ipsum sing point. oculi pay ut habet
in pedibus
§37 Inferatque aeque quasi bulbo oculi tunc
tunc tulit visq.
gqlutinantq glutinantes pilis palpebrarum
quadrata et qde tunc lymphatici
vidi detulant glandulae, hic tunicae
scala tendent hypticali oculi.
condescent lente nasse mani quasi caudaculq
acu qa tunicecq qacq bt
§38 qdo lacrymae clandant in stillicidio oculi
et tangunt ut lena ad pudicorum
ut in monstrandis.

fistula di spurij distillando et a i calo generata
per genas. ago è così distillando si phaecticae fit.
fistula hac et cum hilt sequitur pelvis non fit tota
claudit in quadrans o tota pelvis prolent
claudere qua aliqd distinguit totodre anales
adeo Cauliquae per quas. ut si haustra illa
paralytica facta et si in medio cum fistula
hi a caulis Calculus obstrudit o pertinet dri
in nasoblofat et polypus dei.
83 Canea hac qdo sqrea i figura
alterius qi è figura sphaerica oculi statu
albatis è vidg. deprehendi illa numeris
statis varij gradus si fit hic distinctio
velutes qi indeti sit deallato sed oculo
gradij o admittuni.
Cuxtrax è iaculo obliqq tua deglaucu
facialis pungi statu redit vidg.
84 ilias i canea o pellucidae statu vidg
rugis o qdo mobilis commutandi expandit
odexoris i angulo oculi nasu hi gestrice
pala o qdo oppositae oculi alla
pannicula o qdo venulae expandit.
85 vitrei alundet o qdo nervi albatis fit
hydrops oculi pustearl qdo nervi hepis o adfer
colaen tuc alterna o stuti humoris.
hypalumi hic una species cum cataracta.
hac species mitigi potest acu depressi.
coagulari haec mutatio fit et Nubilis cuprei
sic Oly stico opaq redunt hac humorem
alcalinum statu coagulat hac hydr
86 Ollmanna cito carnigat
haec effecere intuendes medici o re
altingende mi simplicem Vs expandit
aerij apparens statu destruo terra dilly
vasa

S91 Per inflacem redditur dolor magnus, quod
dicitur Ophthalmia innata, quod apparet oculus
immutatus oculo, et eos dolor secum, et cae
fuit.
Si immobilis per diuturnum quod apparet in de,
nonnunquam cataracta sepe in chirurgi
aperiendam hanc pupillam fecerit
Si vaporata et pupilla in medio lucis
pauci videbant, si vaporatio in tenebris
videbant
S92 Lenticulae tunicam in morbus glaucoma.
atque licet aliquando alterum in nihil
glaucoma in oculus indurata oculi
ultra apparente per clarum pupillam
quod et quod intus lucet lente crystallina
quin in quit opaca fieri.
Lolex lint hanc videt quia pellicula
a tunica lenticulae crystallinae discretabat,
oculus apparere.
Et lenticulae crystallinae accipit planam aliquit,
indelit tot objecta quot et plana.
S93 Uvea in quo homo quinque quatuor
maneat oculus objecta plurima videbant.
Illi fuerant quibus oculus pruinosus
obtuta, ex calente crystallina nimis
prominente.
Nyctalopes dicuntur in quibus magis in
tenebris fuit acuitas oculi
per calore fit planum, hinc aut opus
videre nisi longinquo objecta.
S95 Retina quae fulgor nervus venae quae
et venis et arteriis quae fex utriusque
pluratur
quae serena et oculos presentat principio
oculus apparente pupilla cum et quod in
plurima luce et lucet pupilla quae
tamen hic. Nyctalopes in nonnunquam in
lucis oculi in tunica retina hyperaltice.
et lucet in medio nonnulli in oculo.

Pag 270.

aqua nadana cepe inflaui ufi
meis cantis diffiles accidit. quigdam
illi floccali? qd fit qa aterie mori
vibrent & yhcat pulpam ontini oculi
lenterte pte.

§46 Cirurgie nam lenetis hae
loq hbnt fistulae nae & puellae
extrahean p nalq videlat ut p tuby
cutates o qdo alqq a mulieribus loqq o
i paralyticq aliqui alterae.

§47 Effaam facunt o phlebotomia de lapsi
mia i oculo ubi lacrea quoq commisc
unq. si ira o statu e vehemente
& nagi fatt qui i plenitude, tue magn
pui yalra addendae o qdcunq dare
ventq bae & Ilat.

§48 De stallis o ejus generibus

§49 mdq q eglant plenitude, ijque
rogant ut geliant hunc ti ejt pteum nant
stupit cepe fremit.

§50 quasamdq o qdo lagi pt tu nagi
qui oli fue alleliathen.

cenae pmij qui ablaing ejectis, aut
qe hpugis p ung rel, alcii & lapaeth
ti lana o o amyg: anaray, qui Rhenen
pnaq ti geluta o o amyg: dulc:
concha qd ejt nelaae tyrpeni: vena
tantes aeris e pulae pae qda o pel
luaui pi canalis valpali. dstinctq o
dfit, i dfit a pplo ceelian nere aut

§51 i nebulae aer cepe o pairy andei
pierung e qui i mdq lnta dwayat
aua unan, dcunt valpali. qd h fuit
effaam tyrpeni nlo lnta dwa
dwelis hlt gnaeij q unt lunae
ont ad obstruito illo canali.

§53. Oblaciones ~~[illegible]~~ licitate
et calidates, et ita dicit calidi
dicuntur esse nec discernere potestis
ut dicit quando tempus adeptis tempus
sunt illis defectis
et pulsus, i. nec apparent obstructiones
intra arteriam.

§54. Ne ergo ad hoc ne pites cognoscere
dilata partium per pennulas qui,
quae propellunt tamquam apparent
gradus. Si autem et iste in arteria
non apparent, et [illegible] ne
dimittere partem in qua est
illa [illegible].

§55 Tactus vero per digitum quem ut
attingit et [illegible] calidum, et [illegible] cum
calidum, et [illegible] contrarie cum
plenum.

§56 Tamquam hic ut [illegible], quae ante [illegible]
videre [illegible] audire [illegible].
2o Et [illegible] [illegible] et [illegible]
plangunt [illegible] [illegible] [illegible]
[illegible] [illegible] [illegible] [illegible]
Reglemia, 3o hic [illegible]
[illegible] [illegible].
5o Et [illegible] [illegible] [illegible] [illegible]
[illegible] [illegible] [illegible] [illegible].

§57 Hic [illegible] [illegible] [illegible] [illegible]
[illegible] [illegible] [illegible] [illegible].
1o [illegible] [illegible] [illegible] [illegible]
[illegible] [illegible] [illegible] [illegible]
[illegible] [illegible] [illegible] [illegible]
[illegible] [illegible] [illegible] [illegible]
[illegible] [illegible] [illegible] [illegible]
[illegible] [illegible] [illegible] [illegible].

§58. è potentia interpallis in somno, qui
possibili somni usu, qua q incipit dormire loqu
statim in somnis resuscitari qd fit alij sit cerebr
Vigilia
Invalidis è potentia in somno q ejus usu, fatig
catam quiescere
Cauje è pendunt somni, ab symptoma in ulcer
acutis, ij inferiore tere tolerant quinque occupan
è parapoplexia a cae inflamate
Lethargus è somni profundus indelebiles recedun
respiratione de cerebri ab alij cae opprimi
fit Deficit in spe.
§59 è ablata phantasia sentendi ac viap
plenier in stu respectu tantum in utraq obli
in sensu omnium.
Delirium hoc part pdu inanis illusio
ut Elpr: a vino nimio,
§60 dorij sensus Caneij ac unij sensij interiori
ultimij abactio magnitudinis intuitiuae
integrum ac motu cordis integra ac spiri
tus qa cerebello part nervorum sensij
q a cerebello ad medulla oblongata indu
manent integri.
Jd q omnij tadhuc vacillat ij pellicula facti
2o oculis humanis effici in pracaticen gl opim
rere part.
Stupiditas cadbis è dissolutio tunicae
adtenuatio spis in ut ut nascio pat. in ol
bonis ossis è quisque pt ultimo lide
structa è parvica cerebri.
§61 Dd imbecilitas musculi motoris q
flacciditate musculi, hinc è gen Dolor
lue musculi ac apoplexia particularis
q di alij ulcusis cetra apoplexia
hoc in hoc une musculo è apoplexia
universalis è apoplexia, ory stly beaqu
Dd gl contrapl 3o chlorosis
h. dimidiatus sedlin, 4o ischiadicus

diency pites resolui ttr.
Si apoplexia lateralis cerebri gravior
et affectis partes ex parte ergo dextra
cranii nervulis affectis et per ductus
et ejus dimidia sinistri et nervulis alterius
862. Epilepsia adultis et senibus cum
convulsionibus et musculis alternis.
Hic casus est duplex, 1° est ex apoplexia
frequenter redditur epileptica et hæc.
Hæc quando ex apoplexia manifestatur
nolitis inventis sicut. Cæterum
in apoplexia paralysis et nervis pulsibus
863. Phæno homo cum pauca capitis facie
relinquit, ut cerebri tunc relinquit non
cadunt dormunt.
864 Spasmus et nihil aliud quam paralysis in cerebri
musculi tonici, nervis spinis et spinalibus
et nervis.
Tetanus et quidem per omnes musculos generatur.
Hi duo spasmus, et ex parte et alterna
relaxatio et motus pulsus.
865. Hæc se gracilitat.
866 Hæc dicta antea.
867. Adæquatio oculorum apparet et color
pallidus tunc signis et lipothymia
flavus et lilis et lepotic hæc et intellectum
et medicinæ et alterius plethora in locis.
Tardiuscule hic opprach
869 et spina gracilis nervis et offuscatur et
lipothymia et pulsus alter. pulsus velocior gravior
non lucta et pulsus alterandi
870. homo pedes sanguineus per 100 annos
testatur in vita multi casus et illi
fantasti non extinctus et in 12
horis hæret facilis in vomitus.

Pag 274.

Semeotica Generalia

871. Exp. indeterminatum medicus prudentiam
nec ~~sanitas~~ indagare potest pulsus.
873. Ex mutatione temperiei aliquid fuit
dari phaenomena data.
875. Phenomena quibus hoc signum indicat vel pr.
Hemorrhagie applicato adjungitur memine
10 pag. quietis ea a toto branchia medico
relata quod Ut pleg. Ut collecta, ubique
ex alec ex blec Ut in genitis ex egre
et circulatione auctae) et extremitates frigidae
877. Experte quia ea quae dendarum
TCAVVASIXXUT ti in fedeq. pratalq. d.
877. Ex Dolor vehemens ex quo dorsi dolentia
quae pertinent ad ipsum altering.
Pag 61 cate dlla 20 in orthopnoea
tamen pingitur in quibus aegrotantes non
880. Ex hero labant plerumque vel. ut
nec vomitus in calyx dat theriaca, et non
plerumque in crematione per se non flexa
Pdiora Ergo quae opposita nec effecta
mutata in ante in ante ea in calyx
Ex plerumque in detectis 3 cas quae
in mutatione hu enfermi ae ergo in
Signa generalia sanitatis optima

Signa Morbor.

899. In cria signa morbor multa nisi è
prospect quibusq; q dapparet plaeri
tudinem gestantis aut in ipse solida
aliq; hi in isto quoq.
2 Nota è qd in tpe quo gestantis ducat
originem huic flegmasiam ipsi fuerunt
q multas aetates a plurimis medicis quibus jurat
899. Si quoq; propter calorem in cpo pendeo
chan q fecit.
900. Dini ante nubes o Mulieris ex definitione
certis sterilis si pulchrius cum hi aliq
se quitq; senat nunc mutat genij
sing quinq dei nam tunc nyctanella
dei statq tuc fuit a quo seedlig
huic opinio dicere nascentiq; ut hac
sciang
901. Nascam in alto a apellologia dining.
o genita ascam signa ex se
suis effectis nascun. Si ca alit o effectis
ing effectis a bonitat cam, si exla
ipsen cam ttm.
902. 2 Ca mutat a. hi nubes cacam
quata nascun statis. Sunt o lesa
licent in ipsis ante nascen.
4. Pedut q dent a loco affecte
nunq; cutt alis nam ac dy emedat.
a loco o affecte si pulmery affici
pendeta nam cacem gli bang
nam lingua cacam.
903 Ex segnalent. 1º 4 do vulng è
o ipsis glum, ipsis pedens a
cadem o ipsis applicata.

Pag 276.

2º si studio cedri facit redditum
studio ad cuter non multi mali.
9º quinto patet plerique:
1º a naturali vigore data definitae
tamen medicis applicant sed non
vi caeco fiunt.
2º a naturae. ipsa ipsi quaerunt caeca
alias potest effectus si granniculus
adhuc potest cascendi si è interio
det malighi pagere.
quibus difficultate multa sonant petit si
dare et cabio applicandi medicamina
905. hic si cancer è in utero dissimile
judicant medici exhibent ea premia
1º si multi habent cancri uterinis
habet dolor in utero pecunia medicinae
desunt superfluae naturae tunicae cuti
anatome et quae haeret scing ipsi ipsi
hjacet interiori jiti.
9º. detegit si. sentiendum quod habet
si indem gladij pendulantes nach
spectij non si potest gladij habet naturae
separatio vigorem è potest non sed
de hiis tui sensa qui ipsi affectos
è effecty, quod algyrei laeses
haeretici Hecan et Hebrai affitaini.
907. Sic si nuli habetur non ea cadit
effectus. si calor si frigus quaeum aegri
quaeum sic indeiuget. hi effectus cedu
habet non applicatio cetera, quae fauli
nutrien illea dolor ferentur in
capite, in. regnum adest dolor
ferox.
9º. videlicet aut [illegible] è celerius
hae. depreadag effectu.

pricipe lue nas nay ó decumbe circulat.
ó sympteniae fuerte Calor
ó hoc nedicy thu practicnent.
ó ~~ces~~ tebrentes multaes fuel
uente cettu & gelu.

909. Illi rotatiliuerae appaent aealy
910. q n. Elquis plaha & calf ctiel.
911. Reuiuna ceiti cui dolo calor artic
i quet hui quis auchinds qu ax
peccat, ti & fele fit Ely malgre,
chamappete peccare.

912 Alcalina cibi qa nbi napu
hiteplacit qi pubefacto.
bulcy adoullas i ligna rotathan.

913 Acida, tunc cdar pallidge i facie.
alii q pallaeq i pcedente cohi q
minorex calore.
caffo acti lac recentiti dp anni,
geni. hacó certiua desumpto pi
dominantis acidi ipsequis effectiq
é magnpallor.

914. uti ficdiu appaets
915 fete i ol. capor anoy & unde ad
qli na frnci, hec ach. fenda cy calore.
Elcannea hec & gni nec yl. ni. diddi
tuc pltum. pte i deramiegni.
nlq acuts dete facit maudetatiuo,
hoy Elé nlemni cita cocqdé
frigiuda pui uti cdsta oputinda
reddita.
uflacer illud ó. accedente
cuenti & dui fle ó pdé

916. Ardete hui Calenante Phtiji,
nulq appaet qy uscantale,
pedatt ó nlit uti & dumeats i pedis & cerbo inquiffiamo.

Pag 227

917 Iuvenes hic dolores si intra magna
e si intra fissa fuerunt dolabunt.
ulcera durant et duplex tunica, i fenestra
inferior et tunica alba.
918 Signa libris a minime magna
ubi pedagra laeuit sectus ipse, pro
ut declinet singulis et fructus
Cangi.
919 praeterea in calenturis in no
pectus et sito non sit ergo gremit.
920 quibus ulcerationis nullo signo
se manifestat, hic et dovaori et
placuerit et pectus et sinistra, ubi
epidemice nascuntur.
921 Et symptomata haec symptomata et dolores
recessit fructus in cetera secreta, et
tum in naati gutta quae mare lila
r. dat naliquta per vesp. appetitus
si illa fuit iam ulcerationis possunt
habent appetitus gravis et possibilis.
hoc est signum ubi et symptomata et
vetus mutatus nolit naliquta
manu.
922. Symptomata autem quod et post ad
signum et symptomata et ad addend in
quod ~~nod~~ et symptomata per naati.
923 mala ubi peccant et potita et aliquid
in ulcere in dolori ~~vertitur~~
924. multos et illectatus in gravis
et augit pecunitas in potentia et si illud
adhuc tenet et augit.
925. cuditus per ensem et 926 in iam
symptomata et effectus plurimi mutati.
3° alia recessit en secreta ors in gravi

Incerta est res an quæ non alte abdat
ut pigeat.
Nemo timor si ô cuncti ei, si fatigæ,
si cuncti ir. aspectus &c non hæc ei
recedunt ab eo quæ delant in semente
di cuncta.

926. Certa do de notat nihil nisi gaudia
non ex quibus cuncta angelorum qui
mutabit ô aspectu qui mutui;
& sæpe non cuncta quæ non
certa fit. 20 fit ni ni vitæ; quæ
quas quæ plumis aquis 30 fit sed nota.

927. 928 quæ ei nihil quæ et deserat petit
fit fit fa. quæ nonnato vivi fumus ni in
ô morte deinde ô nihil.
Eo quod illegit, eo si fora fiat cuncti
semente vita ⊟ & sudare ô cortis,

929 mutatio quæ sit mutari;
930. resolutio & mutatio physica non
cuncta facienti nihil, ergo vel dicitur
Lambat ô cortice effectam.

931 Crisis ô mors physica i quæ pari nihil
ô cuncta. mors quidem mutabit i
ô facinus, ni i stagnetur i quæ nisi
ergo mutaverit aspectus non mi
mure mutari. vel Physici de appetenda
mate & vita agroy.

932. Hæc cuncta de hæc mors tuaeat
cortice expellit, si i alij laydequent
metaphysis, ô mala lecan introducuntur ô.

933. pituitosa cortica, quibus hic dolet medica
ergo ei a pilo quæ tri lamentet est
n. tritum non potulat & vacat
non non malum.

934. Que calamitharo sebe andaremos
e mantuvo o algeto o chaneamento
e ad unity 31 dei procedy e pt fray ad
tots que tutta dei apitzamento. unfitqd
maa tolet e liquida mutay altey qd cad
faciés cqlaer deqirit i cor.
935. 2º heafunt qeqis andtatis.
3º cymptactica e aa altpulatiqer
4º aldenit jtenos naelent.
937. Pluqeatz. tq cardy pueno dtrai e
maa i cqut mayi.
938. aplitta i cor. huiy pdatro hi
ultmit i gens neie i mami mado
apparecer acqeno.
939. nlq tlets e i y adcadt qtore
nlq detot, dedunant maestraa.
hi nlq a cutspuinst dely, dresent pdei
flatt, tuna ely ad 19 dei deassalee paly
fi m-qtubeit naei, hie sillicitude
cutis hean tuid and a ch.
Silesjfecto eq naei tlet adatqta
cautx tegot y tiner ad loca qey
commitaa elmerant i i loca
mmaia deqelint.
940. aqa equt determalet i thui
illy lequant nalq. tangli nuq
ad cardy naei eit pqa nlq qi ant
941. hiis mlq tqig certo determiai pdti
d'iris celenia ao cqeqqei
942. l isliano cqulatx adhuc filipang
n. iriat adhuc, i ai cqulatte tonly
mice ad qdé de ista tqylet l
fortis qi y ista dest o l magynetq
i i cqlaluc heaet aliqy ad
cauq nlq fralet nelq nato hipay
ulee tqyle mes iplet.

943. majoris ratio et hia aegritudo illa

944. adeo ligatio nasi ligatus
ratio aegritudinis nasi, et cortex nasi
consistit major.

945. Ut numerus humorum et nyctalopia et
equanitas et oculorum completa facultas
hic et subjectae intentae et subjectae.

949. Sensus hic increditae magnitudinis
symptomatis et ex genio eius ratio ipsete.
Ex andalatitis ex aetate aetatis illi
6 Ludens chao multa ratione
quoque magnitudo mali.

952. Ha et 3 cae gdeuaer dea gnalyc nk
eneuo puu hetondeo zly mnme
fte jo pmidie uis dejecie omnita
certs q tetre dre tale o pupitum
l. ndeo eai iceccentri gres agre.
1. Dellas e zgy ita tete tebarao.

953. Lindeo hrs elgq e accesstats
rio jo rlegnedeeazgnyntaat
t mutam ti lanacete hetalgnts,
ille ats hrcedpccge e ngapna.
li fdagx alarticalon lio pedis eit
ut ily cellets e pmio cortti dolay.

955. Lhaefnt tdnea gnr hic dgonae
mean et clitot alfeelly.

956. Ineedia hemra sanilay gtiarty,
et li pedes forem lacte, gtie pubal
lizely alrgt hrs nacutulcera a
pedes p pto hynorg gris nadal
fere ulcera. Liaga e adhuenaa
potc determini nae ulcely.

957. Qa jo hrec udi can q ingre fnnt.

De Pulsu Arteriae, Ut Signo.

958. pulsus c. fiunt a sangue e corde profluo
ratio primari r. ab arteriarum ora relique
ratio etiam vim acquirunt.
959 quia cor quotiens per vicissitudinem
venae i cava et vena venosa intrandi in coronarias
et vasculi ejus una cum illis dicere potest ejus
quatuor, volum a pulsus e alterna tunica,
hinc ab tunica
apoplectica et humorum, quae pulsus e fatuus
et stationes.
960 n. Si nullus pulsus quod impedit vitam aeterna
961 2o alter tactus ipsum potest sine variatione.
962. dirigendo digito altrectus arteriae
licet arteriae adeo durae vitaque indeo
filis lignis i ferreis gravatae
3o n alter i maneat durus typus et elastice
4o n uti adhuc i distinctio naturalem
pulsus, si cor ipsum adhuc sanum.
et hoc ita fieri adhuc in aliis patient.
963. 3o hinc inde ejus quatuor esse i tuis ipsis et
quantitates et ejus est in delicatis
frequentia cum quibus eadem nunc celeste
maxime tempora, i pant nisi quatuor vetus.
hic pulsus celerius notat minus quae in
i melundy.
964 i cogitis ipsum malo
965 et quantitates inter ipsum in vita
966. fatus et delicatis inter fere notae dorsi.
967. magnum e pulsus quod potest unica ca pulsus
extendere pulsus ad alterum oppaet aqua calefacta
ute, denatus e quod arteria ipsi duplus
sanguinem et uno loco centralant i alter
4o loco o.

cognoscatur et ad concursum cordis et aliquis
in certis
dicroti. et ad hos pulsat quod semel
pulsat cor, quinde tres pulsationes
venae et.

968. Calor et tumor fol. effectus pulsus.

969. aliqui credunt quod pulsus arteriarum
corticis et medulla cordis non extenuentur.
mali pt bonus pessimus signus semi pt malus
bonus signum.

970. pulsus in multis aliis indicat naturam cordis
quod est salutaris, non tamen omnes
naturales pt pulsus aliarum

De Respiratione ut Signo.

971 non in pulmone quinque patitur corporis
et ut in quod non in illo manifestatur
minus quin conant respirare, in pulmone
et quendi totum quod ut
Apoplexia fallit maxime respirare.

972 quod dilatatio pessimi pulsus magna et
humor multus deinde capit hoc nosse
in quod dilatatio pectoris.

974 non est quod parvaeis admittit in respirare.

975 letalis quando nos cruce capitis valy
respiratio nos pulmonis ~~aliqua~~ aliqua
hic in illo quando respirat non in
mutuo copulatur.

976. non hoc in mutatio quod pulsus
pulmonis expedite transmittit comm
quod respirare et quia.

Pag 2dq.

97d. n tui corpore pulmonis et venis
reliquis dulcia idcq dlit plegmin
ipsum natiue q cage dt tranquillis suffocan
illesens entis cordis ki a venis hypedulis
ō pote tuemulte thi nare e mouēs.
hypedul; di lotti n hec suffocatio qa pulmo
ostrudit. ex relatione fit hilei tharlqnus
979. requiro ut quidlibet clauicula fit mots.
qdo n licet sepe i pulmone claquere ut hypedu
requiat.
980. n hec requiro ē pēmastiquiens.
981 Frigida i qde air requiro dorsum
encapti ō frigidq undatq i lo dsq pulmo
frigidq ei ut pot aplis aēr calefacere
984 hēs nanbudiate aliqtiam se ipsa
adiantes acquirit i pectoribus qde requi
985. qa spē cutis fulgit.
986. illis paulqt cetharzadent ō aqpulmo
n potest hec pte ostrictes.
987. unde de requiro ē hēs i aequalis
sunt ay pedes altiadqē.
988. n. ch mala i claqtter, et hai n dalqffici
989. pulmo pinqē i de nettodasecq pinq
pote naēn cūdar ex cāptu cipq i n dat
naturiaqe fluat
990. n. ut ca secqnuō hui tipp i alqnlis
requiadn dat.

De Urina ut Signo.

991 urinam tarbi i adeltu ut i accrete i tu
992. se n. geniq, v dlit multe quē ejeniq
mto qui ōpa Tamellet.
6 n lui Appuda ☐ in magna copitū reddit
993 aliuor. qualiq nassa cpiū ō desqapiad
sen rapfluiq. dcoletes e cqnq, cqpuda non
alla, bicosa i lactea ☐ de pentio.
995 qi dlit nimq mael ☐ qi alcohalum.
996. ☐ olixiq acerriq cqnq alluvis aūdec
abhuinadq qui, hoc quanis qi potest
cqnit facere ou nlenan.

998. n. mali acris reddita motui peluli
reddi dulcis

999. 1º modi hanc mutari fallit, 2º alterutra
pretereat frendy,
indulgentia quidem cordis, et statim decu,
dunt fauces notat mejectio solutio ciri

1000. Sc. i cordis, cerebelli et pulmonis hic
est certa mors.
tussedinato hic flammia tenuis
in cedente apparet gravis, et talis
mactat cum sedatio notat tumor
acutorum in urin.

1002. hoc cibo qui gaudet.
alius i bi gutta, studia agri
talis [illegible] o, i ois septentrionalis
qui volent scorbuty.

1003. gangrena hic i tali [illegible] quique fere
qui gangrenescunt.
atro plus i pedita nutritio

1004 hutivacey in signum acis signum
cert notant cadaveris lectum.

1005. i ictey tunc certius quia i ictus ac
ictey symptomata hinc judicant.

1006. coliacy i [illegible] fere i fore.

1007. de hac re certy i medicy atrabilis
solutam et ac notum.
nigra i hac sed nullo utre pigrescere
ryt, alute c. gangrena notety
tunc i anty lilis atrey [illegible]
gutta oltiet ac tunc letari.

1008. ustia tunc ultimi ienty i i ulcer
i cris tertes ge illa p. emissam
sprecia ac circulos semaly
i nutrimentum parant de quae
talia.

Pag 206

1010 hæc ó illa [illegible] q adeo turbat hæc
& putat secē tui philosophos, in idq; quē
docet alter, nisi i θ dy pellicula
nascūm ex glutinosi hi hic & dicit
5 h. diu durat atrophiam inducit
1011. horgrūth & hic nolet tale [illegible]
3º ó sic hoc unq; pepellē in ulti acutus
[illegible] ó Spinosa chillay tenacior, & tenax
hæ sahui splitio nitē ó fuita.
1013 hic ichemias acutus dorsū cuiq;
1014 ray exprimitur non bundy [illegible]
quelibet ante mortē nulli sole [illegible]
prent hic ydo nāt [illegible] adhuc parat
deliriata ó.
1016 hic ut gelatinosus ad dicit tale
mūgi fuē natū, ægrotai pesto
3, 4, 9 dies ó 7 i indent ó bimus [illegible] ó nola
radiē sit ó quasi ceruffe [illegible]
[illegible] nagy disperat, nulū nacy
ó qd q dē sanar a 7 diē ó indeægrotum
sete dicere potē reduxy 7 diē sanatus
4. ulur nāt roallat a i pejor tendit
hic i cete ore hicpt a i malate deliriat
1017. a hæc ct manifesta certuē, & ydo
lit natutio tyrē reddite i ḡ mant [illegible]
alli stagny ó nāt hanete nec [illegible]
fuē i, pneter longitudiem. hæc,
qui ude hæc, hæc potē omni a nāt
ci cativa nelhea & raro, a ensfanis
glandulam Cupitis pylorū [illegible]
sa longa [illegible] in ct. cide a tuly
mant flumen pneliq; tyrp
dlt. dignosci.

[illegible] patet. [illegible] multi
[illegible] non abin descendere, [illegible]
[illegible] adde [illegible], [illegible] facta
[illegible] [illegible] agnaragi, [illegible]
[illegible] [illegible] da circumen.

Ringeire

1020 D. Cangenar. de Santos, [illegible] dit [illegible]
ad Cangentaler, [illegible] aliqd aliqs nly
[illegible] [illegible] [illegible] [illegible]

1019 nhũa nulla se [illegible] [illegible] [illegible]
[illegible] [illegible] [illegible] [illegible]
[illegible] [illegible] [illegible] [illegible]
[illegible] [illegible] [illegible] [illegible]
[illegible] [illegible] [illegible] [illegible]

1021 ego naã [illegible] [illegible] [illegible].
1022 Ringeire [illegible] [illegible] [illegible]
[illegible] [illegible] [illegible] [illegible]

1023 [illegible] [illegible] [illegible] alterãnaã
[illegible] [illegible] [illegible] [illegible]
[illegible] [illegible] [illegible] [illegible]

1029 q[illegible] [illegible] [illegible] alterãnaã.
[illegible] [illegible] [illegible] [illegible]
[illegible] [illegible] [illegible] [illegible]

1020 [illegible] [illegible] [illegible] [illegible]
[illegible] [illegible] [illegible] [illegible]
[illegible] [illegible] [illegible] [illegible]
[illegible] [illegible] [illegible] [illegible]
[illegible] [illegible] [illegible] [illegible]

Pag 20 d.

1029 aes breales ē plura ius qlqē
pius lignorque a lana Vda.
seng i cuē qq locolit solutenimq
1030. effectsiam ot p sere rupe Rapha
1031. ligna siccam plerutq mare rut
p bum quesque.
1032. Hac qdlit dania
1033. fenilanq p idqm dem ampelung
i septis. aedo qd cus naulle dl ee
utni equis ē ejus.
1034. had sednle indiné dl ee unda
amament nalig detegat.
piscis hue i sekmo existaea qualis
bemia ut ut ectus carcis flumi
ex qq lis piscuq labdis nemtalile
1035. hac equlen ē elstuen, nosse
ctu pare longo a cadem cadenb
ulet falite mit, ta nollra d
ō pant fere x placent.
1036. clyle dlutis x ore ō ni mā
pultos i i lactq fem andigesta ot.
1037 exentia xpolq a qq polq acq qu
gignit.
1038. nanq nemnotis q i artelegie
legius uli agelin de lunaqstus qlqeb
amale dicta elegeda pt qlli ot e
fllq elegeda ē eare i anatq q usar mo
mq bu alcali t pt qu q alion pparf
1039 equia ē i refectuen uiq ō dyare fo
adeoq q plq qt predit ō qaar ud
eo nolis ē p hue pie.
1040. qdue labor qi cedo qdadita
Cergam langae nd plq q nailign ula
acna, n. i ltolqn nl aere equibus
1041. plq adhos hies qnē reservi.
cua eventlo fibi e qq tu nul eq
plq utcalfunat eps pnos o ulde

Pag 289.

[illegible] [illegible]. [illegible] [illegible]
[illegible] [illegible] [illegible] [illegible]
alcohol.
1043. id [illegible] [illegible] naturam [illegible] [illegible]
[illegible] [illegible] [illegible] [illegible]
[illegible] [illegible] [illegible]
1044 [illegible] [illegible], altera [illegible] [illegible]
[illegible] debent [illegible] [illegible] [illegible]
[illegible] [illegible] [illegible] [illegible]
reliquatis ad [illegible] [illegible], ad [illegible]
[illegible] [illegible] [illegible] [illegible] [illegible]
[illegible] [illegible] [illegible] [illegible].
1045 [illegible] [illegible] [illegible], [illegible] [illegible]
[illegible] [illegible] [illegible] [illegible]
[illegible] [illegible] [illegible] [illegible]
[illegible] [illegible] [illegible] [illegible] reddit
[illegible] [illegible].
1046 hac regula ~~[illegible]~~, [illegible] [illegible]
[illegible] [illegible] ullis remediis, [illegible] [illegible]
[illegible] afficit male.
1047. [illegible] [illegible] [illegible] [illegible] [illegible]
ad [illegible] [illegible].
1048 [illegible] languet homo, [illegible]
[illegible] [illegible] [illegible],
[illegible] Verulamius [illegible] [illegible]
[illegible] [illegible] [illegible] [illegible] illam
[illegible] [illegible] [illegible] [illegible].
[illegible] ullo [illegible] [illegible] [illegible]
[illegible] languet [illegible] [illegible]
[illegible] [illegible] [illegible] [illegible]
[illegible].

Pag 290

Prophylaxis

1049. alphabeta ogalité mutaalqg

1051 qn pro tpo tande mutae septimata
x autumno puto tpa ctey cidea.

1052 ~~ndate~~

Dieta ad longevitatem.

1053. semilibus ete sphaerae data ex aqua
cyli ciceri seny.
hae res quae sequuntur plerq delicent
ipsum oculis obstinia, po oculi, dentes, nel,
pectus, quatis adaets, nervia, ari
affectis x iuris revaetylit usi ipsis
circulae x appetitus, ydam.

1054. hor a prandio.
humida x calida, genus hae pfectis sang, si
benedicta ultra en pdicta dicta, sag
prandet, si ordo ex potent sua ex cauta
tey hae potet ogq seni ~~sunt~~ ~~stare~~,
si nemo vacatq nimis ut ex energia
nimis obtent valetudinem x qsq, regnis
nos labrant vi 60 omos altigent
dor illa pdus x bacy dicerent,
qfeqi a nimi opletta ex tqq.

1055. gequis alent, generis nati pulq
ater tmy caelent arctis humida,
qa sunt dicta dectuchaies, si ci cang
tqq velut hilta senes offuscent hae res
hae altiet.

1056. haqi ad Cyantate qdcit ne ff
qlantq genij pluridi incipiat.
occupacio utrum ~~utqi~~ tete diegendat
tps igtudia cad, si qi qpecta lutetudia

1057. putefaciendi ig ad aere ffte putefia
plaqunt cares, aceles ulfle digenum
lifte facient cpenen ig dlenies x
macenatis melq gdocent.

1050. Usque adeo ut Vuplig putet hoc esse
post calorem quod hic citas.
Cum indaverit autem minus esse de his dicere,
Thea nedri dicit esse.

1059 Venlaing dicit quod hoc notavit.
*hoc est notandum antiquissime. ut de Vandi putat
quemadmodum frigidis, quibus appellata puerus
puellae calidae aquae et potabunt:

1060. Pala quipanare, gallard &c. quibus
et quibus in adulta sedent, hic vero quemadmodum
Oax cum quibus vinis tantum chaudetis.

1062. Picta dicunt quod Mannig dicit esse cadaver
hoc adulteres, illi vero Roots dicunt degatione
hoc facit quod in angulis vinquentile
humores ut fiat Va, hiatus et ne fa,
cunt exinsecant et illi non humores
accipiunt.

1063. Medici Venlaing dicunt sapiente hoc
Ennio fecit Hieronimus medicinae
est ~~[illegible]~~ difficilis, cum non habeat
multos quibus quibus, si nimis inde
illis opponunt.

1064 Lunis picturae et aquilinae actae ad
ortum per 5 dies durant.

1065. In Cittonitis insulis unia et Alemanis
150 annos venlaing hoc circuitu
degerant, hic termini et adque
vides altiores quae ita lineae
fabricae Cadi. Sharis mutant
mensis unam interstitio pattermae.
usque ad &c. interaii his in tabulis
et sapiet, legit de aliis ita pipa
degerendo.
Clinici et alii, quos dicunt tenent
Clemuti in ea quinel quod mentem
post venedij quemadmodum in mon
hoc determinant. Hic O i 3 Ali
Ut hic porro et ad medium ales in Spa est adhuc segmentum ostium.

Pag 292.

ens prius. Quemadmodum ministrum illud
dicendum est hunc ens prius esse, hac facultate
approximandi i Rhodum
pugnacem alia i Velleda ergo, alia Roma,
nunc, diversaque pugnali ita caelo
Dandis, et videbitur quae pugnaria
apparatu cuidi talia facta sunt ita
quae pugnaria calefaciendum assumbria
agitur reddamus.
1066 haec repugnant itaque sicut quae
quae pugnant diei ineptae patere.

Θεραπευτική.

haec dicet medicus discere ergo illaq
fieri dicit in vita quod adhuc agit, ut mul
cuae pollas et multis quae habet pollas ergo
effectus ut haec a physicam ergo ergo dicit
mutari quod pugnetur sic pugnae applicata
haec quae facium gonedulta, hic medicus
dicit ore quae apta cogi pro simulare ut
perfectus a haec ingue agri fiant.
1069. hic palet quod medicus dicitur esse ad
mutandum ut ita agrotandum quod hic palet
in disciplina sita est et in palla quae sunt
quae tempus facendum est sicut sicut
agri palet.
1070. indicans denuntiat sed patrum
quod agendum est ocsis ex libris sicut
sic in agrito dicit patere ergo alia facienda
dicens aut illud ut ex tempus
de haghe pro suum et sensus quod
indicans et ex tempus patri ne sic
medicus indicato, quod male
medici sta, ut ut ut intrinsecus
ad tempus dicit, et quae dicit indicans
1072. ergo haec ora prima studeatur
ex dicit quae, ut ut quae
nata, nec, et ex tempus aliis inapellatus

1073 hæc ora de indicanti.

Methodus medendi.

Nunc ex indicatis generalem colaliter ut
quæsitum ex indicantibus
methodus è quæ docet
in ægro quæ ex indicans & quæ ea
indicans dirigere suaviter medicus
1075. uta, cæ ita & effectus ita duces
naales, hæ tibi in ægro di naæ ela.
1076. ius & uto adhuc supplet ægro & sæpe dicta
redant idq; a sanitate adhuc completes è.
1077. r. tolle nos supplet mas è, elge ad
cæsi rare tuis generis tui in cuncta
adhuc.
1078. ergo potest magis ex genere ad minus terminus
rotan quod hunc: ergo per adhuc è dis
actio pulmen in hæ ad illa
1079 inlatis indicat in allegheniensis in
neto medici: ut generi illud quod
sunt adhuc quæ deficiunt in ellituari,
1080. generatim cæ quæ lete è cæ ad effectum
hæ in cæ di ò quæ quæ lete, hic cum
quæ pecæ allaci indeficiant
effectus nat.
1081 Curatoni sanus potest tollit.
1082. hinc ille respectu ad cæ in ind
symptoma ut cum di cum pallia,
tus quæ algo cadit, quæ accidit
cæ in nos quæ ita è mensuda
1083 in si multis ut ita è mensuda
ceq; quæ augenda algo.
1084 p quæ hic indicat gen. mutanix ap,
plicari debent, nid medent, uno die
salut, ter, alter die collaboro.
1085. quæ ana Dr calta hic omnis sæpe,
in hæ gerebit magnad frustra atis.

Pag 299.

Sic dolor indicat ferri multendi, ne
fluidum exprobrandicant.
10 d. Ex natura ipsius humoris, ut
amare potatus quod est his judicis, sicut
sepe a arte facit, sepe naturaliter
3 de qua est in corpore et autem
2. in urina quod ipse indicat
3. hoc indicat alias res.
4 Sanguinis humoris, in quo nulla
sit hic ergo ejus, et sicut sit
multum de nero.
5. angis urinis quod est plumbeum
6. hoc fallere potest, dum urina
medicata agent, hinc potest esse ungue
venter, diuretica exc. a natura agitabile
in casibus hoc medicatur et urina
ita.
Quia est quod hoc tali pugnan.
7. urinali satisfacit et
8. hoc est manifestum indicant et plenus
hypochondrium dolor, et debilitas oculorum,
et ostendit urina pertinere multum sanum
ingestitatis sanguinis et
9. in parte de aegro aliquid, potest quod aegro
aliquid ab applicatio.
10. in qua de gemmis cum parte calorem
dicit facere et quod pungit et ut calor
et pugnat aegrum magnificat
11. in alio multiplicat
12 in mutatione naturalis urina nata ex
hac dicta potest quod sit non aegrotat
principio et ita hic aliquid pugnat

excentratos fuit appulsae alicujus
lignis pectoris regurgitant.

1092 qui mes ostendit quod sinistrum
et ventricuum solidatas ~~dat~~ et ulcera
fluxum a pars sterna quod mysteria
et vitae spiritus accidat.

1093. ex memoria nihil hac gratiae
quandoque mana a quibus memoriae
pro res obliquas et electrales, alterum
et flumen lignis in arteriis, ultra eas
arteriis et nervis ergo ortus fluxum
hui. Alveoli nervos.

Cardiaca et capitis dracta.

1096. Cardiacus est qui vitae spiritus venat
perficere et clavem quatenus
motuces cordis post subitaneam
vitae ita.

1º hac ratione signos Hazzemenia
et in quibus ut operet ultimus cuncta
hi interiorum quibus potest facere car-
diaca dolori, in cordis capitis
vel impetus elasticitatis in principia
et in extremis.

3º hanc potest hic ordo naturae
et Elyr hanc ~~[illegible]~~ V, sunt
ante quam dolor cordis quae est 39.

1097. 1º, 2º utrique digestione principium.
4º Ex capitis calorem et ventris exque
Reluxandi et exquis ipsius pri-
tudinem ~~[illegible]~~ dolor pes camij qui
in putredine ipsit.

Pag 296.

1098. Et ea namque vidi ea regularis
et in debilitatis et anemia valeat vel
et pulsibus deficientibus regnum.
1099. Sicut autem calores bene regat
cardiaca, hydropi emulsae ad aegrotat
cat. dari det.
1100. haec urgendum quodam et pus calor
aegritudinem sunt alcalescentis.
alescentibus.
5. q. pedum et tibia resolubilis acetabulo.
haec cardiaca gemunt ubi urgentia
et gelatione a nimio oleo
1101. hac et hydropica bene mala, dies
fuerit aqua q. [illegible] vitio valetudinis haec cum premi
dum.
1102. Liquorum detractum urina et ventrem
cardiaca regulas sicut representante
alcalescent et a primis et a aliis
facta per det.
1103. Pro ea tamen aliis exacuo n.
hutarlu galle manine.
1105. haec fitu vitis oij a cutrimis
1106. Urine nec ca-lis humidatis
et tu et regulendis det multum paca
cane affecta, et tut pyre nimis vel
det dari pus carry et colendum.
1107. velant q. hydrop. reddunt fortiores
1° n. q. et vitis addu gen, et alimentum
illa et, et tutis tets mutis et tuberq
adhaerent sicut superficiem aetis, et pos
tis tenu tela carne eces excalcatis
repugnata utrum laly gerant et calis
utrilq. ita ut cape epidemisse mul
aufferat.
2° haec et gli alterius vero multo
et anetea et repellant liges dues
alu aperiatur prau ordinari et
in dies aliquibus ea volue hecelli

1108 Pinderey i qnd cē calculate
q tuce e longe latiq; ms pellae
lnc cequate q indeo hae zelue
oē alnetq; qd illum ē indebitq
mini; cqnē qd qadē, s' cm ~~ut~~ tuce
qd ris dicterdas deficiat, ego ny
qbuddq i ma detractē, qplende
q fizlie dt adhuc ij & cqplure
cultiq; redq.

1109 hic summa prudentia qq ē qaadm,
gentia th aqut i via primas, hid
ras accedit nis pi amiserunt.

1110 ~~fit~~ q quinty aurigem, nenq; accelebli
i hac ōni ē hbq; s' b intuitq; si hydeah.
~~dicit qd~~ fratrum nlos affligeret q'so
poleiat curare, erat nlq; nauseaqx
nullo alio m. poleiat curare nis pcatidq
applicatos qpjectio.
3o ut ē ras Boyleay. 4o ~~qd~~ halitq; dli
tuqpectiu fers & helay cerneatcq
fa ~~aritini~~ illq; unde qthe ne ficiu
5 t. hunderis lilenas ui dreliqs i valle
nodice clausis ō jfecte i orq have
rapyra, d de cerenia ylle,

iiii hoc ē natiu aliq; lenezetue cerq;
t tem ē pqē ad ōs actiues qua
nalq; deliet Ny.

1112. hae auctant cā i natq; nojes heet
cursolq; ruchi ut xilq; fel pfeles
Ruiregui utrang fiat nalq;.
hillq; cestuq; tpe uias dejectoq;
calculo adeuti nd indaspuidq;
tria hae qpadent qd cerliet refectqiu.

Pag 298.

Gummi [illegible] [illegible] [illegible] [illegible] [illegible]
[illegible] [illegible] [illegible] [illegible] [illegible] [illegible]
[illegible] [illegible].
[illegible] ~~[illegible]~~ [illegible] [illegible] [illegible]
[illegible] [illegible] [illegible] [illegible] [illegible]
[illegible] [illegible] [illegible] [illegible]
[illegible] [illegible] [illegible].
Alcohole [illegible] [illegible].
Solea [illegible] [illegible] analysatis, [illegible]
Est haec [illegible] [illegible] ~~[illegible]~~ haec [illegible]
prudente adhibeatur [illegible] [illegible] deficiat
videndum [illegible] [illegible] [illegible]
[illegible] [illegible] [illegible] [illegible] [illegible].
[illegible] [illegible] [illegible] [illegible]
[illegible] [illegible] [illegible]
[illegible] [illegible] [illegible] [illegible]
accumulatus [illegible] [illegible].

Prophylaxis.

1116. [illegible] [illegible] [illegible] [illegible]
[illegible] [illegible] [illegible] [illegible] [illegible]
[illegible] [illegible] [illegible] [illegible] [illegible]
[illegible] [illegible] [illegible] heterogeneum
[illegible] [illegible] autem [illegible] obstructioni [illegible]
[illegible] [illegible] [illegible] [illegible]
[illegible] [illegible] [illegible] [illegible]
[illegible] heterogeneum [illegible] [illegible].
1117. [illegible] [illegible] [illegible] [illegible] [illegible]
remedius applicatis [illegible] [illegible] [illegible]
[illegible] [illegible] [illegible] [illegible]
pesso.

1119 Venenum quod applicatum corporibus
radentibus dolorem excitando sphacelum
requirit, omnibus commutationibus
extinguitur potiatur nolo, sed hoc non dicit
tollit.
1. V.g. Medicus dicit id ad Cancrum pedis
sive ulcera dicit esse mundi.
2 Y se venenum facilius adhaeret, quam illi
prius tollere sequa tollitur venenum.

1120. Si quis venenum ut vinis flammis
injecta ac ab hypocaustis in venenum
amittunt, ferrum & dura velutine vel
nitis tunc omnium.
2 Si pedes ut ac affectus cum acidum
et vertes eum aliquantum pollutum
deprimit.
1 ac sunt acetum pulveris primum funo
ipsi, pedis qui cum aqua lynticarum
putrescunt cum acido, hic quinque glu
pedum cum +, si hulphur accendi
enim glu pedum, ulcus et manus
ulcerat in primis cadit: fera alia
vendo sit gelatem, sic pulvis piperis
ac ipsum aqua vinum.
3. ac mutando Elyr si lacer pedibus
ab alio lacerentur, tunc ut in alle
mui nagro et et ulcerum dirut
ac lucem et pus reddat
2 tollendo pathola.

1121 Ultima hac sunt sunt sphacelis,
licet si ipsi medica reparetur de
ad agricultam in nihilo, si hanc et.

Pag 200.

1122. unde quia non sapiendo ad Sig Benedictus
ex cadem porum et nasci in Italia dicitur non tantum
ut Itali tamen a ipsis quibus dicitur natus
cadere enamoratus nil minus in eum potest.
hic quia classis et quia deleteria est.
1123. Et quia Africa magna est Italiae praeter
relentes publicis quia non adeo Africa dominatione
quae unde ei [illegible] dicitur in quo est.
1124 agnoscit nisi solum magnum quod ita
in natu.
Vel quia fructus nascit cuiusdam videa
regnetur in quae indeo lite quae dicitur in vitae
dicit quae in eam.
1125 Dicitur relatus quia eam agnoscit dicit
[illegible] quae in dicitur in [illegible] quae dicitur
hic quia dicitur agnoscit ubique canis rabidi
dicitur [illegible] interfectus strangere. Dicit quae
prendia et agnoscit dicitur eos ne ale
fabrici dicit antidota.
Alexicaca quia autem xaxai, mali.
1126. nunquam hic recenserecat, Intuitus quia
Vel. hanc [illegible] Zoroaster [illegible]
hic nunquam recatur et in quo facit [illegible]
[illegible] natus. nec [illegible]
[illegible] quia affuntur quia alicuius [illegible]
[illegible] in [illegible].
1126 ubi hic agnoscit nisi [illegible]
[illegible] et Alcalin, [illegible] Alcali
[illegible] affuntur [illegible]
1127. [illegible] antiquae [illegible]
[illegible] historia. [illegible]
[illegible]

virgulae plenae fit summa antrahetur
sive calide additae per multiplicationem
vel per calidae calore calat cum numero
de 3ij x multiplicatum calorem 3ij ij quae
per multiplicatione applicetur quinque
Vacuo 2. illud lenius capacem cum vacuo
vacuum per superaccen cum gladiax
in dissolut. si vacuo superius 3ij calor
cum 3ij x vacuum 3ij per lentiores
humor tidem in vacuo vel pte cum i vacuum
pteat in pulmone q vallemint
Calor accepit aqueum a pente
Lac vacuo calat ob pulm. enim
fee et offunt et fee vapores
ace a pulm allevat humi hypnoceng
per quinque enim odoraci.
+ et icty venenatos aspectu tolle
lenam in temperata calat ti
x calat 3ij vx penat quos adhibe
ocenem aqueam allumpsit accipet.
Opij ratio inde est qd in dantiscum
inebriat, in agen ltis in in ligo
in ligis in plus sequit id ltis in ad
lenis equalet et hinc et caeli
licaq ltis in cibis tendit, quia
aqua in pens hic et magna alli
cacan, in nic nascatur qd
Sequere vacuo x nelle calide
humore et antrahetur quod et
usque ad ullamedio.

Pag 302.

1130 Q dat medicy hrydlan antiedty, zdali
accurat reverentiano bony a, dissere godlave
reveny pressity qa sia omnia qui odtiot
ingenti, sesick reveny affrepty c qtanoa naci
se mutuo destruit.
1131 n. antiedty o agit uisireveny f. ego ad
reveny opote venue nul pueat n-hic ra
reveny cuari accantedty data neat.
j e aeis ehicalo applicari a sic eunt
i pulnae v p naesetuc adeedty v p salua
sinulq dopeter v agunt ra, i pulhae uli
ons ignus pesilent.
sufficiunt et a, determina.
handty & 2 qnedy hie spoty hie pichacc.
Gethealan. Rep ca, mue antenicalia applica
ritey his alq modis opoty sint malgrum nulte
hoy vicsuiene p q eeu peetulae
5 q hano accapt fidelhuus hem, li
pseue cque affirmi p de mae, stra
gely li dnely i pnae pulnae entrant
stratut attahit pulnaey a hic dela 1131
alcalini. f. 2 Vsp. h gnscere Dn fale
cerjecty i antedty reliti nacte vjicent
cuiaqelandllaty linijaq cuaet
1132 hecqty tellri v domando q dnyulia
hi, i expellendo, uli mig nachta uli
attahti. hoc 1134 q dicet hunnedy hic
c. i ulce v cadq mutua a teri ay ea
pellei x expellerti.
mue p cuandlas Rayleanas.
2 attactae &c lay: Leyerts rulgo hadi
q heeet i cornte scalto, sic t hane
pader aali aeno x dyulea i qor
hoi, culnqat x altum fahuata si hoi
i 1132 kpeda pen, i tay nyenti nul
Kischetum.

3 Hæc vltra olmo sit mia ypocras
aromata & ij pereliantur, dein ꝑ
Spiroy, ~~di~~ ayice cames ꝛ indum ꝑa
dni altrahee ung reneg cuchy.
ꝓ semel dlt hudor elici, Ego Ego
allumpat 33 Theac & ꝓ in ulcean
& suffiat ꝗ ag Valudel, quella, ꝗ
L. effuerpet ordenig, & assumit Theaca
pergent. ꝛ fra pries ulce reddi no,
Ulcy, Lc cuty ꝓcaet ō Cadeathae
ꝓ ilg cytacl glubti d ꝓ t ac ꝛ cuter
acuty assumpty fuet,
L. hano ꝛ ꝓ tacty L. dati fro cadeti
applicant Cauum ōle ita pat dospyle
L. ilg dan tuty hacy ꝓcent.
1134. L hano dlt in vlgr ad pectoaffectos
vlte pulebius ī gr indueig fuglinuis
fuo, lustrgti indueac hū grazei
lilit to pettinis infect & licad lam
gnē quit hū medicy appaeesent
ors de dlt hac grazei hernē, La
oficaye cpg, vero L. pcuti vaena
applicant vlbat.
Ego fuet vney dlat ping o%.
3° ꝗ hacs dlt ylte i lcis effectis
dlat gr cpg, ~~Hecc~~ cēglite ꝓpiculate
licet pacetim di ~~cadat~~ dlat Mutlumenti mele
dunae ad ceneis, T cunt fut gr Ua
ex analy pacte, ꝗ si ꝗ ad dlat Ofi
vlbt fuet hac.
1135. L hacs dlat cuelt cpen alueg
hudanfer ꝗ ij ꝗ cpen alueti
Ilcc tempellent eneu ī illrudey
dlat ~~ulmum~~ ꝗ 24 hacs.

Pag. 309.

Si qs sanet [illegible] [illegible] credere ex
fui ℥ ij v ij thoracae [illegible] [illegible]
magna [illegible] [illegible] [illegible] [illegible]
[illegible] [illegible] [illegible].

1136 [illegible] [illegible] [illegible] lemo [illegible]
accept [illegible] phlegmae [illegible] hic
[illegible] hic kat [illegible] [illegible]
[illegible] [illegible] [illegible] [illegible] [illegible] [illegible]
[illegible] simile faciunt [illegible] [illegible]
[illegible] faciant. hi effectus notant [illegible]
qd talia [illegible].

[illegible] [illegible] [illegible] [illegible] [illegible].
[illegible] [illegible] magna [illegible] ℥ [illegible] [illegible]
[illegible] [illegible] [illegible] [illegible] [illegible]
[illegible] [illegible] [illegible] [illegible]
[illegible] [illegible] p 12 dies [illegible].

1137. [illegible] eandem [illegible] praecedentes.

1138. [illegible] [illegible] [illegible] [illegible]
[illegible] [illegible] [illegible] [illegible] [illegible]
[illegible] [illegible] [illegible] [illegible] [illegible]
[illegible] [illegible] [illegible] [illegible] [illegible]

[illegible] hic [illegible] [illegible] [illegible] [illegible]
[illegible] [illegible] [illegible] [illegible] [illegible]
[illegible] [illegible]. [illegible] [illegible] [illegible] [illegible].
Vomitus [illegible] [illegible] [illegible] [illegible]
[illegible] [illegible].
Solanum [illegible] [illegible] [illegible] belladonna
[illegible] [illegible] [illegible] [illegible] hoc casu homo
[illegible] [illegible] [illegible] [illegible]
[illegible] [illegible] [illegible] [illegible] [illegible]
[illegible] [illegible] [illegible] [illegible] [illegible]
[illegible] [illegible] [illegible] [illegible] [illegible]
[illegible] [illegible] [illegible] [illegible] [illegible]
[illegible] [illegible] [illegible] magna [illegible] -

1189 hæc lucrari expedit. hæ deals quæ
licent calida amplexari ne gelentur
q. relaxentur et dum liquides caustici
fluno al to rerum alterius &, certoris
curam potest, n. vero poterit, nisi
interdum corrigentur
1190. hæc illis emulsiones detergentur
1191. et ut in se nauseat nisi perfectis.
Cum enim nulla hilt acutania n. n.
tendi lanella potuit nervorum
& applicat nil necat, in dacu hæc unde
cibis, eps exis c facit & acetis, sit
illa & aerc.
Aristeas c. cingi
autem, c. se nihil acetilt, ingelly
et ut ta mu mutat, q. lucretes
q. n. c. hæc acrijcna, in Ode an
el calia ac. illi cinami potest
Ubi n. a nauseat lerum
dilutabunt enatica risanhani
hilt pilei Va venet relaxetur, ita
venat pilos v. ex fe tepiq repelendo
fm. vesi amittit
1192. mechanica q. caput ala ana pilitera
citate a. immutabilitate, dei cuiusque
pedes & molle, q. sudantes haluei,
utpulvis adamant, ac. hæc
mulli remedij his potest appari nisi potest
Ubi caput oosey iungi inaprehen
quit potest x hæc adhuc pay prat.
1193 Liquiditas hæc a fomentum quidem
ytio nauseate q. ingesta fit in c.
lapis durissima. hæc quæ facinubilis
in domalles. remanent q. adhuc
fome flendi et utpetit enacuari ut
utrich & cupreate optima est.
1194. Pilis et Vlg. calandes a. aere ac.

Pag 306.

recant indicat ordinat dicto exercitio primum
planum q. Luna in conjuncto quinq; è & primary.
1145 Calens mensis hoc ait nulli arati. resultat
& quis apparet nulla cœli cognita
ait. Venerea q. ex quinto tristitiis geliti Elegine
1146. indicat de antelucani pathologicis de Sexto ing
1147 hæc petenda ex alis mensis similibus.
1148 licet ulti sum de cœli scio tu & Elegiaty
de signis, & exquisitis hoc in ultimo indicat.
1150 hoc qui phlegmonea dolentibus Elgi lacert
resecatis scio quod dolet lucta in ultimis lacert
reflectis.
1151 hic. a gnato in pectoris illo cœli hic
dolo ejus effecty.
1153. phaenomena cœli & accumulationes collectio
nes decorum nasci pluvias ignitus, fumis
& nubes dei & venti sicut ita, dei i
felici mutari sicut jam ei ignis.
3a ordinem & exercitio ut dehinc ultimi gradu
i minis nasci minime sicut jam expedit
flagrant sic ideo ures minui ignis, cor,
dirca dolo dolitae.
4. etiam hoc qui facient medici;
1154. hic Cypricq nascens cœlicis pinnis a
latrone fetus audit dicere dicto ante
sanae post hic iflatus ventis & falis audit
cellyti hoc & dolet dicto to applicat,
in illo dolori & valeat ut o, medicy.

Indicatio Lunetani in mutis febridi

1156. 22 & 30 &c. hanc factum ait
Lunat expedit p. cardiaca pinnatis.
1157. balneum ultimi dolitae dolet dolo
ab aëre expedient ort ait p. dolentis
mollientia
1158. fetus &c. hanc ei generalium medicy
debilitans.

Sed n. o. tegnij adhuc multo plus Caeul
que V tegnida, respendas ē a rechanicis.
1159. Vel quia habent & haeri partes Recady
tu i panis cadō slanes diffiret, plate
latae i quitee ti pressers gratyhaft.
1160. n. i his ants tt Spectar nellatas i ni,
Gudates numia,
1161. haec ut ratq jam dictat.
Indicatae Cuetaria in mlis cari,
gens Ilinda.
1162. Hae aē Predata i hae ayagetur
di Alcantar i iumutantes, q hc
e ntao mutant it hat fore, pur,
gatur, q e qēa elimant.
1163 Pendeling e i tota qs i Flundy
hic nogi est Kuaelas, i hic est
nogi destructa
1165. V quadrigalis nuā ato pelis R
nuāredēles i iūo qee
lyaeacea st i artificialē i naalher
Articulis n o ely Ilellatistis dōv.
q hacc et Summa redia q rauis,
calatis huas tt cuqulas p ter
relatiba o 89. h. 2 ti i aē opto
panicdanly, ster regalis Dōt.
4e ātite aēs unpeldsfolhelos.
1166. n his redissnā cynnū, ab ōrales
naē uparta Atenūae ne
regulare, Hati ōrales ardstrutly
realit redar, aēt termes illey
quers dB ufaaē, tūc cypnūas
x i regulis, hic mny ist tinuly
klahendtali m. ā ut stu totly
hypqnū ando lumā.

pag 20 d.

11 Sed qa se stimulando ō intus, hic magis
dolor pots esse coagulationis et effectus.
30.2 rationes multorum sanguis
magis et retinet in pulmone quam tenuis
iscaet ē.
Sed q. ne his q. ore lenire non esset, ipsum
redos deberet.
quia tussicuei hiatus illaqo objicere
pots nisi cuiquet i esse ex gressibus
s. hiatus ipsa ita s. a Diatis communis.
pots hae habent pelk tu intatis nasal
humoris,
esse hae pot ad esse gressibus, sic ex
Vocis cum applicatio ad ministerium
solum, de hi cad pnung ad tenui spiritu
i gressibus gressibus stando i tenui, qa ō ram
nulq adhuc qy ad gesta resolut sin
hi mitis regni.
iuxta cuculeō apis mis aucta
hi defectus pi stimuli i gutis ē ut pedes
x ramolis, gaudent ad tussim pen vel
gen dimly ō pari tibiae sicke ts
1120 nisi humoris ipedit hymis missae.
1171 h nepi qa cae sit s. ipedit remitis
obstet.
1172. hae regula ē summi nb, ei
mic grosso i gutur ē acrebrigo
i gutur nisi in familiarib hiatus ipsum
hiegorū facunt blandos humores. hiem
acidis humor pot paulo lax i cancrad
miscere in ste accidunt ipsa
2e pulm Vea, ōi acu ō gypsum Vo
3e gelē cū degrad.

Quicto q̃ nosq; aliq̃ ostetat,
stegniolum.

1178 notis et n. eneat de acuy hic cōlg
piquis q̃ fere ne nec gelatina
tufra q̃ o ste accesit.

1179 accesit q̃ pp̃ dni hic nuq; ctra n 1100
allegari.
aere de cert hic c̃ gutti q̃ ulti
unis mercis de gutte camphorum
accessuria et i camino ubi.
q̃ hec fuerunt acuy, hic et
c̃ quē quē hic Bruj tabul pp̃ de
c̃ ulti quaqueros ut ferum ceddi-
2 q̃ alcalet relatis dicere q̃ dat
reddi q̃ pertinere reddi
i pelle Ely, q̃ aut terra Lemnia.
hodie adhuc dicitur terra hac,
dicta vide hilta magis ma
hi pilla ipsum mde si terra,
q̃ dicta. et dicta terra et dicta,
dicere c̃ vice q̃ nota habitatis
hq̃ dicunt, hic pte pertinet
pelle.

1179 dicta pata mentq̃ relata
hallehefuia hoc facunt.
q̃ calcis mē dni adhuc, lard
i gale pulpentis pulpreelat
hta dea on ulti hudus semi
lium p 29 haes stiendulen
calaratis ti nacessis adhuc
Oa lilet hic illud mirabiliy
Oq̃ tu ultra pate miscei
ulti pet fere domani, tu q̃ pau
c q̃ calas mē adhuc dt.

1180 3 pul, caffe, norma hic
gutta et ct [illegible] facunt
ut terra [illegible] nat fellis q̃ q̃.

Pag 310.

ii 78. panacea hor notat qd [illegible]
medicamenta aliqd qd epar applicata, tollant
oes mlos qlos,
ii 03. ō enim ita ulla en chimicis d nie
qd signis clara est. redacta i clara pūs
d illud reducunt panacea.
si applicata epar cum aliqua materia absorbe
tunt et eparis ō reddit ita panacea,
q. et qis cum solum metis illis mutari, pdē
ō qrq mlos crim.
ii ut vgr cinerem cantilam i qatis q dam
mutat oes signis jtentis, i qd cum applicat
tola antidata tollat hoc qd ficaverit
tollant stimuli illi oes illos particulares.
ii similiter medicinis qd tollit illud e corpore
naturae ita cum est amissis utrum vis, requirit
ii q caecitas et ita ablatum compositum
illud qd haberet in corpore, vgr oculorum
maxime forte conigi potest.

Indicatio Curatoria in fluxus

Evacuans.

Non prius accidunt p illapsum, pōs quā
hinc ē pquiū cudis antq illa calig
nem, mūs saluāants, ōrā aromata
intestinorum, ore diuretica &c.
2o ut stimulantia, secretaria phlebotomia
qrē cacyna ant tracta, et retrogrē
hae classes humoris q evacuant.

Sudorifera.

ii 8 Hydrargyrum ōa magnitudine
cum quibus illa differunt.
hi ad cudam galbanis oes.
2 o Salis dyphoreticis humores relin
quantur 5 illa ad eqdo.

+ qd ē qtuy Indorsey.
30 alcali cū Bray quemnis plang.
5 hec Bora Indorsera q̄ nai, dē
q̄ dar Chemici metalla hac mendue
p̄ illa ōagunt nūl aliqd acq̄ llat
admirly
1190 hic ceteris Indue acidulant detrend
i Salnea fricandum q̄ q̄.
30 hoc Indō facing p̄ cuādo lū Vasa.
1191. hic ci dly ite Bundere antue ut
i polte, quia Bibut nocumi cynei
V acidula aceteja, tūno le tyelut
V c. ō pluē Indalit.
1192. 3 ē mulligate i Indsen pllū st, i
alius ō ite fee fit.
5 Indarkis Gc i Ichlutis qtue mari.

Apoplilegmata varia.

1193 Hec pant q̄ pluriq̄ accuaē
& q̄ ē accuāt Indy Indumū cū,
Indy enim q̄ i Indata illis alius
id q̄ alte i cerlio pluta fiet.
1194 2. hic Indū ducendy, 30 ut Hyp: dūit.
1195. hic V calida ~~ay~~ hanste pnay
x ejectu dey deplutis pltq ē q̄.
a ti chalay ecey gtulyfactu Ichlet
nax ypetuō.
Eglonay i Anglia cual eynes yplera
Sculē fēdūia pltq q̄ y, i dnt
eyō nanly i mere i q̄ē parte
acer halen ut lillely, pniger 2 q̄.
1196. 2 a Nocturla, Bera nāceate accidis
1197. hec ai applicatū i q̄ganicata
facunt alte p end ac i nanly,
hic i ore.

Pag 31 i.

Scalogoga.

1198. 50 qui reddat dari Hydropici
p. vas vnellica canalica turse
pluy alvengenter nu pr nely affectat.
Medicla des Hydropico medicla cuyla
bio pentio spr cuguet vx spr ost et
humidi et frigidi, &c.

1200. 9 unde o diaphoretica fuerint
pyetus abundata i salivacione.

1201. hoc est salua fl. mania o adecalo
q. Angra solent pmi magnecqnes
eventu salua, dei adiungat.

3. hoc ti. spte y 12. i. i contempti i
medicu nu Hly Lethalis sepe.

Eretica

1202. Oes hes pentoni omulq fee
est vomitorio curalis.

3. q. nolis vnes fluxuet - vlc. vomitu
pluy. hic alypi. dnt ora Lacalyne
et ofra diplaegne pluy pentoy
curanu.

1203 cap clabs vlcu vsce acmplu
et cae a vomitorio.

1204. hic qe aculeuy qy vnedy est
multu o mulcuo oo hes rgbea.

3. 2. i. qy plethoricy o i vsly acute multo
pigs spes, hic desecantiy nu mulch.

1205. 3. hic o spr aliqd stimulegade.

5 nu hoc vomitu facuet vesicu, i qy
tuy ti o vomitu.

5. q. qpe vomity o fuet o acidei
adherens facet vomity.

1206 hic stegi ulcerata dari. requet

1207. si hoc radici spr kaiet et o
vomitu est o tu stamu ?

208 Ultra cibolate ventri quod medo.

Purgatia

209. hæc sæpius exhibenda est, hic cum quibus
remedia purgans potest exacuari.
1. o ita ale aliaq; Rhab. miscentur Cons
purgantia data cinnab. &c. et Cinnabar,
Ubi purgatio necat.
7. Ci nimis alvo detinetur prent.
212 nihil nisi Ale fici i ventris.
213. 3 hinc Vulpices exhibendi pti,
rent, o senata, ut V aggrami.
l. Cinnam. Cen. Z mtri & Ptat Vcalice
purgabit.
3º hæ clysteres Ptulo Cenimon pur,
gantes reponuntur.
6. qd n. clysteres Ptang Ple potest ac
Gdicer yt hic pono.
215 Cibus ~~[illegible]~~ dedicti, simul se demacerat
& pituitæ ventriculi Ptulat, hæ nolis
purgationis potulat nlt.
216 Clysteres affectis intestinis valent, i ni
hypenly o Ptat, hic clysteres nulla
et (dyssenteria.
1. d n. dilutiores ex cala V et oxylia
emulsiones ex nelle & necchere
Ebenudatis cum O addes, oy cetrina
exprimo tabaci.

Diuretica.

220. n. venes pungat sæpe ut tactus
ut purgant. 6 ~~he~~

221 V metricant V ex ac lac.
Hic Cinnam remedy ex gay explicat
a Cacte ~~[illegible]~~, Ephemde nelis
oy gutty & diuretic.

Pag 319

1223. Ut multis locis q. D. q. Gadaras
accipelatis dicit ō hodient c. primo
& ne alii ō indelitis x Cuiles calidis
fereat relig. ptes in q. dis aula Sereni
affirmat Deū genuit c. quia ejus filiū.
1229. cactis calis unaqua.
q. p. Indies nimis Dei pieis ⊡.

Meragoga & Antiphalutes.

1235. 1. ad ulcera de Cuis Cate exigens
q. vacantia Cascalpis & Squamis
ejiciunt plog. hac Bysantia Cypria
& prig Canagistraga.
3. hic muffe lignis amendis, ferrate
Calcem, p. dizent.
1237. ad Cuctis calis hic humidis Cypria

Phlebotome.

1240. Sanguis multis per hic jactura vim
gestat zelis, hic plenū q. nos adeunq. ō
minuit.
6. Calic. ō Ossi quē subjecta ad x. civi
Cate Cutfacient.
q. hic signis qui Cutis sunt ad jecinoq.
muffe.
1242. ō mulli ira gestandi signis cadentibus
ad alig.
5. Cumq. vadij ē unde Cloaci magnali
ejice pū ant hac mulliē.
7. 11. p. coalitq. ones intro.
8. hic calebrugē signis muffeē.
10. ō pcte intani.
12. 22. ō Calis Equidnica h. p. signis
effluent ō flē cuculis.
Lacalyma alig. ō alcide q. ō cal
nes destinis intō Calulo accum
t. in dicti signis alias humanis
x. o. Calcul ō pitto a Scalutea
acides gestent.

1231 hinc fit de Ut calidae solerant.
1233. quod multi ignorant et ali facta
S. M. accalorum mors.
1234 unde et in nulla vita venire gaudet
S. M. sicut cambium. Betally et
in nullo gaudet.
1235 Cerebri stupor et extinguit.
1236 hinc fit ut omnes humores
applicent.
1237 Caricae et mentae pecluae
cutis ut eraceat, quod hinc
cum calore applicant, aliquis oppi,
plectus et paralyticus gaudet fere.
1240 alii student humores Betalae
in corpore.
1243 hae cutis cum applicata esse hai,
Calet hinc nasus quod dant utpen,
plectus pica et hinc alle carp
ut est et calleo. hinc altrolkelen
et colliuen in non pteudrelar.
hinc veni ipsi et calen indicunt
redere.
Cunctae Partialia
1244 hinc a symptomata cum aeri tatis
multi cunctis est.
1245 nunc emittet tuti tali cum gaudent
cerebri
1251 Dolor pt annuales vita utdenlibiga.
V a tegudae carpitis hinc delent
Urgi: pati
3 ha fit p V nos oo et V as dexas.
7. hae media tela aperiri
q tacunt applicamen p zaneta
et cauly aggrimunt.

Pag 310.

nigrum hi mihi ufele aiderle vlkaro
i ceelo kellar o kellis kelos
1255 7. hic habea pedy hemyscolum
loqe
8. hic h capuit applicat planeta regue
y solitice ypcuti maior x tamy quhari.
1256 A. hi mihi a premuty etatis anno del
vtx de ehy chacuacly dlegendy.
1266 hyhathamai loqe ant a hemyo
splendide y cumnomeni vgrlaro
habeat. plettra ciudel i tamy
loqe tamty a quitt ungee et pelly
certa ceelo edet gti in ehlistime
loqe cgnit p nmeta dagnel cani
delizy cequm, se cuai unica
mufficit cgnit, i nlti cegfunt,
ad dchmetanty tm e vicuai
prent certa pm pueq plettanto
hi mamui, nemui qd p pneplicq
a. ea nemia cuacuia amocuamo
cendraco hunaqnemt.

Finis