



Heronis Alexandrini Spiritalium liber.

<https://hdl.handle.net/1874/379829>

raui nō auferas ani
mam meam.

Confodi me a laqueo
quē statuerit mihi:
et abscondas operā
tuā iniquitatem.

Dixerit in iusticiam
lo eius peccatores: sin
gulanter sū ego do
ner trāscam. **G**loria

Domine deus domine

nouisti secretas meas.

In uia hac quae am
bulabam: absconderit
sequerū mihi.

Considerabā ad tē
ram et uerbā: et non
erat qui cognosceret me.

Dixit fuga a me: et nō
est qui requirat animam.

Domine ad iusticiā
te dñe: dixit tu es spes
mea: portio mea in ter
ra uiuentium.

Intende aū iusticiam
meam: quia humiliter

hominum. Repelle a ser-
uus tuus quicquid p-
invidiae aut ino-
vibus se suggerit aut
astibus iterent. **O** a-
gaudiorum prima da-
triam munera dissol-
vilitis vincula altu-
ge pacis federa. **O** ia-
pater piissime patrum
copar unice cum spiritu
u dirigatur dñe oro.

Dulcepit deus ista

In terra viventium
luya alleluya alleluya
Oms autem
dirigat corda
alleluya et corpora etc.

Dulcissimus homi-
nus deus qui cuncta so-

16

16 (*Gr. 12*) Charta. 4°. 148 pp. Saec. XVII.

Hero Alexandrinus, *Spiritualium liber*, Graece cum Lat. vers. Fed.
Commandini.

Ad edit. Urbin. a. 1575. — Cum lect. var. III codicum manu Marci Meibomii.
Ad calcem quaedam e cod. Scaligeri 45 in biblioth. Leidensi.

Hs.
1 C 1

Quid sit ῥυθόν, vide pag. 39. et pag. 76. ῥυθού χαλασκεινή. In Ital. pag. 55.
Apollodorus Φολιουετῆς. τὸ δὲ πάχος καὶ πλάτος, δακτύλων ἑβ, ἄγρον σπινθηρῶς μίας.

HERONIS ALEXANDRINI SPIRITALIUM LIBER.

A FEDERICO COMMANDINO URBINATE,

EX GRAECO, NUPER IN LATINUM CON:

VERSUS.

Cum privilegio Gregorii XIII. Pont. Max.
URBINI M D LXXV.

ILLUSTRISSIMO AC REVERENDISSIMO

Tulio Ruverio, Sanctæ Ro. Eccl.

Cardinali amplissimo.

Valerius Spaciolus . S. P.

FEDERICUS COMMANDINUS, Socer meus non semel mihi ante ipsius obitum narravit se brevi librum hunc Heronis quem proxime Latinitate donavit Typographis excudendum traditurum fuisse, ut que tibi dicatus in lucem prodiret decrevisse, tum ut grati erga te animi propter tot beneficia in se collata specimen daret; tum quia nefas esse iudicavit Scripta illius, qui inter Principes mathematicos semper merito est connumeratus, Principi viro non donari, et quem librum quique nobili atque excellenti animo homines delicias suas agnoverunt, et unde innumera locorum ornamenta que animi gratia constituuntur; excerpserunt, eum Nobilissimo, ac Excellentissimo Patrono non commendari. Quare ut voluntati hominis amplitudini tuae deditissimi, atque muneri meo satisfacisse animadverto; ita huic lepido libello qui statim Commandino mortuo prelo subjectus est tibi illo ipso dicato me optime consuluisse certo scio. se, vero igitur illo atque hilari vultu, quo Commandinum accipere solitus fuisti, munus hoc accipiens consolare tristes ac moerore affectas filias, cognatos, ac Patriam. nec tibi sit grave intermissis aliquando gravioribus Theologiae studiis huic antiquissimo Philosopho ac Mathematico operam dare. nam veluti aures juvenum mirum in modum oblectant Philosophi illi, qui eas scientias sub fabularum involucris edocent; ita hujus scripta ex penitioris Philosophia deprompta quamvis ludicra quaedam, et ad oblectandos tantum sensus inventa appareant; maximopere animum nostrum re-



creant ac capiunt. Hinc ediscere poteris multa, quibus amoenissimi illi horti tui urbani et fori sempronienfes multo jucundiores et ornatiores fieri poterunt. ut tiburtinis non sint inuisuri. Spero fore ut cito illos non solum hujus scriptoris mirabilibus inventis decorari praecipias; sed etiam, quae est ingenii tui subtilitas & acumen, ut his elegantiora adjicias. Sic D. O. M. faxit ut diu felix illis reficiare, indeque eam voluptatem capias, unde qualis illa sit, quam praestant Paradisi amoena vireta conicere possis: quae te, postquam per multos annos Reip. Christianae clarum vexeris, laetissima expectant.

AD LECTOREM.

Si forte fortuna, candide lector, aliquid in figuris vel versione hujus auctoris rei Heronis libelli repereris quod diligentiam ac miram interpretis eruditionem non redoleat, scito hunc post illius obitum impressum fuisse. propterea siquid extrema manu eget, quod non illa sit perpolitum mortem accusato, quae semper quaeque elegantiora ac maximi facienda ingenia praeripit. Verum omnipotenti Deo gratias agito, quod ejus favente numine tandiu ne in ipsum saeviret, remotata est, ut suis scriptis, illius invidorum dentium morsus non sint per timescendi.

Ἡρώωνος ἀλεξανδρέως, πνευμα-
τικῶν α.

HERONIS ALEXAN-
DRINI
SPIRITALIUM
LIBER.

1

Cod. A. Ἡρώωνος
πνευματικά,
βιβλίον α.
Codex B non ha-
bet, βιβλίον α.

τῆς πνευματικῆς πραγματείας, σκοπὸς
ἡξιωμένης πρὸς τῶν παλαιῶν, φιλοσό-
φων τὴν καὶ μηχανικῶν, τῶν μὲν, λο-
γικῶς τὴν δύναμιν αὐτῆς ἀποδεδομένων.
τῶν δὲ, καὶ δι' αὐτῆς τῆς τῶν αἰσθητῶν
ἐνεργείας, ἀναγκαῖον ὑπάρχειν νομίζο-
μεν καὶ αὐτοὶ, ἅ' παραδοθέντα ὑπὸ
τῶν ἀρχαίων, εἰς τάξιν ἀτακτῆν, καὶ
ἃ ἡμεῖς δὲ προσευρήσαμεν, εἰσαγάγῃς.
οὕτω γὰρ τοὺς μὲν ταῦτα ἐν τοῖς μαθη-
μασιν ἀνασφραγίσθαι βυλομένους, ὡφε-
λεῖται συμβῆσθαι. ἀγέλουρον δὲ εἶνα
νομίσαντες τῆ τῶν ὑπὲρ ὠροσκοπίαι ε-
ξαι, ἥτις ἡμῖν ἐν τετάρτοι βιβλίοις
προσανατέγραψαι, ταύτην συνεχῆ ὑ-
παρχειν, γράφομεν καὶ περὶ αὐτῆς ὡς
προεῖρηται. διὰ γὰρ συμπλοκῆς ἀέρος,
καὶ πυρός, καὶ ὕδατος, καὶ γῆς, καὶ τῶν
περὶ αὐτῶν στοιχείων, ἢ καὶ τετάρτων συμ-
πλεγμένων, ποικίλας διαθέσεις ἐνεργού-
νται. αἱ μὲν, ἀναγκασιότατας τῶν βί-
ω τούτων χρείας παρέχουσι. αἱ δὲ, ἕ-
κπληκτικῶν τινα θαυμασμοῦ ἐπιδει-
κνύμεναι.

περὶ κενῶν. Πρὸ δὲ τῶν λέγεσθαι μελλόντων,
πρῶτον περὶ κενῶν διαληπτόν. οἱ
μὲν γὰρ, ἅ' ἄλογον μὴδὲν εἶναι κενόν.
οἱ δὲ, ἀφροῦν μὲν, καὶ ἅ' φύσιν μὴδὲν
εἶναι κενόν. παρεσπαρμένον δὲ καὶ
μικρὰ μόρια, τῶ ἀέρι καὶ τῶ ὑγρῷ, καὶ
ἄλλοις πρὸς τὴν αἰσθητῆσιν.

Cum Spiritalis tractatio maximo studio digna ab antiquis tum Phi-
sophis tum Mechanicis existima-
ta sit, illis quidem ratione ejus vim, ac facultatem tractantibus; his vero etiam per ipsam sensibilem actionem; necessarium fore judicavimus, quae ab antiquis tradita sunt, in ordinem redigere; et quae nos ipsi invenimus exponere. Ita enim fiet, ut qui posthac in Mathematicis versari volent, ex his maxime adjuventur. Praeterea cum arbitraremur consentaneum esse tractationem hanc coherere ei, quae de Aquaticis Horoscopiis in quattuor libris est tradita, de ipsa conscribere instituimus quemadmodum dictum est. Etenim per conjunctionem aëris, ignis, aqua, et terrae; et tribus elementis, vel etiam quattuor inter se congreredientibus variae dispositiones efficiuntur; alia quidem necessarios vitae nostrae usus praebentes. alia vero terribilem quandam admirationem moventes.

De vacuo.

Verum antequam ad ea, quae dicenda sunt, aggrediamur, de vacuo disputandum est. Alii enim universe nullum omnino vacuum esse affirmant; alii coaccervatum quidem natura nullum esse vacuum, sed secundum exiguas partes disseminatum in aëre, humido,

quippe itaf.
Puto Scrib. ὑπερὶ
τῶν ὠροσκοπίων
4.

τριῶν

A. τροποθεμέ-
να τῶν μελλον-
των λέγεσθαι.
B. titulum habet.
περὶ κενῶν.

2 et igne, aliisque corporibus; quibus maxime assentiri conuenit. Ex iis enim, quae apparent, et sub sensum cadunt, in sequentibus hoc ita esse demonstrabitur. Nam vasa, quae multis vacua videntur, non sunt vacua, ut putant, sed aëre plena. aër autem, ut placet iis, qui de natura tractant, ex variis, leuibque corporibus constat, nobis plerumque non apparentibus. Etenim si in vas quod vacuum videtur quis aquam infundat, quantum aquae in vas ingredietur, tantumdem aëris excedet. quod autem dictum est, ex hoc intelligere quispiam potest. Nam si vas, quod vacuum videtur quis inuersum in aquam depraesentit, rectumque seruari, aqua in ipsum non ingredietur, quamuis totum occultatum fuerit. Itaque perspicuum est, aërem, cum corpus exiit, non permitttere aquam ingredi, propterea, quod totus, qui in vase locus eo repletus est. Si igitur vasis fundum quis perforet, aqua quidem per os in ipsum ingredietur; aër vero per foramen exiit. Rursum antequam perforetur fundum, si quis reuertum vas ex aqua extulerit, conuertens videbit totam interiorum eius superficiem ab humido vacuum, atque puram esse, quemadmodum erat priusquam demergeretur. Quare aërem corpus esse existimandum est. Fit autem spiritus

ἐν τῷ μέντοι ἄρτι Cod. B. sed in marg. ut hic recte in textu.

λενομί. A.
λεπλὼν καὶ μικρῶν.
B. pro χούφον habebat repperit μενομί. A. καὶ ἄρτι, sed in marg. πούφον et B. sed in m.
λεπλὼν καὶ μικρῶν μερῶν συμ. 4.
ἴσι male. A.

209 mel. A. et B. hic in m. 8v.

ἀ. A. et B. sed hic in m. 8v. ἐπι- A et B. 4.

πυρὶ, καὶ τοῖς ἄλλοις σώμασιν, οἷς μάλιστα συμφέρεαζ προσήκει. ἐκ γὰρ τῶν φαινομένων, καὶ ὑπὸ τῆν ἀιαδοσιν πιπλόντων, ἐν τοῖς ἐξῆς δείκνυται τοῦτο συμβαῖνον. Ἰὰ μέντοι ἀρτεία ἢ δοκοῦντα εἶναι τοῖς πολλοῖς κενα, οὐκ ἔστιν ὡς ὑπολαμβάνουσι κενα. ἀέρος δὲ πλήρη. ὁ δὲ ἀήρ ἐστὶν ὡς τοῖς περι φύσεως πραγματευομένοις ἀρέσκει, ἐκ μικρῶν καὶ ἁυφῶν ἑμαίων συννεσθῶς, ἀφανῶν ἡμῖν ὄντων ὡς ἐπιπολύ. ἐάν οὖν εἰς τὸ δοκοῦν ἀρτεῖον κενὸν ὑπάρχειν ἐγγενηθῆς ὕδωρ, καὶ ὅσον ἀν πλῆθος τοῦ ὕδατος εἰς τὸ ἀρτεῖον ἐμπλήη, καὶ ἀ τοσούτον πλῆθος ἀήρ ἐκχωρήσει. καλαιοήσει δ' ἀντις τὸ λετομενον ἐκ τῶ τοιούτου. ἐάν οὖν εἰς ὕδωρ καλασρέψας ἀρτεῖον τὸ δοκοῦν εἶναι κενόν, πρέξῃς εἰς τὸ κατω ἀκλιανες διαφύλαστων, οὐκ εἰσελεύσεσθαι τὸ ὕδωρ εἰς αὐτὸ, καὶ ὅλον αὐτὸ κρύψῃς. ὡς ἐ δῆλον εἶναι ὅτι σῶμα ὑπάρχων ὁ ἀήρ, οὐκ εἶα παρεισελθεῖν τὸ ὕδωρ, διὰ τὸ πεπληρωκεναι πάντῃ τὸν ἐν τῷ ἀρτεῖω τόπον. ἐάν γοῦν τρυπήσῃ τις τὸν πυθμένα τοῦ ἀρτεῖου, τὸ μὲν ὕδωρ διὰ τοῦ στόματος εἰς αὐτὸ εἰσελεύσεσθαι. ὁ δὲ ἀήρ, διὰ τῷ τρυπήματος ἐξελεύσεσθαι. πάλιν δὲ πρό τῷ τρυπήσαι τὸν πυθμένα, ἐάν τις ὀρθὸν ἐκ τοῦ ὕδατος τὸ ἀρτεῖον ἐπάρη ἀναρέψας, ὄψεσθαι πᾶσαν τῆν ἐνὸς τοῦ ἀρτεῖου περιφάνειαν, καλαραὴν ἀπὸ τοῦ ὑγροῦ, καλαπερ ἦν καὶ

5
5
10
10
15
15
20
20
25
25
30
30

τοῦτο δὲ
δὲ ἄρτι
ἀρτι 15

5 προ' τῆ τελευτῆ· διὸ δὴ, ὑποληπτόν εἶ-
 ναι σῶμα τὸν αἶρα ἔτινελαι δὲ πνεῦμα
 10 κινήσεις· οὐδὲν γὰρ ἕτερον ἐστὶ πνεῦμα,
 ἢ κινούμενος αἶρ· εἰάν τούν τελευτημέ-
 νου τοῦ ἀρτείου χαλὰ πνυμένα,
 χαί εἰσπίπλονος τοῦ ὕδατος, παραρῆ-
 15 τισ τῶ ἱρυκήματι ἰν χεῖρα, ἀιαδίσει
 ται τὸ πνεῦμα ἐκπίπλον τοῦ ἀρτείου.
 τούτο δὲ οὐκ ἄλλο ἵ ἐστὶν, ἢ ὁ ἐκ-
 20 κρουόμενος ὑπο τοῦ ὕδατος αἶρ· οὐκ
 ὑποληπτόν οὖν ἐν τοῖς οὐσι κενού, ἵνα
 φύσιν ἀθρόαν, αὐτὴν χαρ' ἐαυτὴν ὑ-
 πάρχην· χατεσπαρμένην δὲ χαλὰ μι-
 25 κρά μόρια, τῶ, τε ἀέρι, καὶ τῶ ὑγρῶ,
 χαί τοῖς ἄλλοις σώμασιν· εἰ μὴ ἀρα
 τὸν ἀδάμαντα μόνον, μὴ χρινωεῖν
 ἵν τὸν κενού φύσιν, δια τὸ μήτε
 30 πύρωσιν ἐπιδέχεσθαι, μήτε διασπλε-
 ἀσαι· τυπόμενον δὲ εἰς τοῦς ἀκμνας
 καὶ τὰς σφύρας, ὅλον ἐνδύεσθαι, τῆτο
 δὲ αὐτῶ παρασθλουεῖ, δια τὴν συν-
 35 ἐρῆ πυκνοτήα· ἵα γὰρ τοῦ πυρὸς
 σώματα παχυμερέστερα ὄντα, ἵων ἐν
 τῶ λίθῳ κενῶν, οὐ παρεισέρχεται,
 ἀλλὰ μόνον ἐπιψαύει ἵης ἐκτος χε-
 40 ριφανείας· διὸπερ μὴ προχατεισδύ-
 νοντα ἐντος χαθάπερ ἐπὶ τῶν ἄλλων
 σωμάτων, οὐ δέχεται θερμότηα· οἶ-
 α δὲ τοῦ αἶρος σώματα συνερείδει
 45 μὲν πρὸς ἄλληλα, οὐ χαλὰ πᾶν δὲ
 μέρος ἐφαρμόζει, ἀλλ' ἐχαι ἵνα οἶ,

cum movetur, nihil enim aliud
 est spiritus, nisi motus aër.
 Itaque perforato vase ad fun-
 dum, et aqua ingrediente, si
 quis foramini manuum opponat,
 sentiet spiritum ex vase exee-
 dentem. Hoc autem non est a-
 liud nisi aër ab aqua expulsus.
 Non igitur arbitrandum est
 in his, que sunt, vacui natu-
 ram quandam coacervatam i-
 psam per se ipsam existere, sed
 secundum exiguas partes in
 aère, et humido, aliisque cor-
 poribus disseminatam, nisi
 fortasse quisquam credat, so-
 lum adamantem vacui natu-
 ra expertem esse: quippe qui
 neque igniri, neque rumpi po-
 test: et percussus in incudes
 et malleos totus ingreditur.
 Hoc autem ipsi accidit, non
 quod vacuo careat, sed ob con-
 tinuatam densitatem. Ignis
 enim corpuscula cum crassiora
 sunt, quam vacuum, quod lapidi
 inest, nequaquam ingrediuntur,
 sed exteriorem dumtaxat super-
 ficie[m] contingunt. Quare cum
 intus non penetrent, neque et-
 iam in eo, ut in cæteris corpo-
 ribus caliditatem inducunt, at
 aëris corpora inter sese quidem
 coherant, non tamen ex omni
 parte, sed interjecta habent

ἐκκινούμενος ἀπο

παρ-Α. et Β. sed in m. d. g. πρῆτε.

omit. A.

ἐνεύεσθαι

Α. et Β. / Π. φαν

οὐδὲ Α. et Β. sed hic in m. d. g. de

ἐστὶν Β.

5

10

15

20

25

30

4 intervalla quaedam vacua, sicut arena, qua est in littoribus. Ita que animo concipiendum est aërenas particulas corporibus aëris similes esse; aërem vero, qui inter particulas arenae interjicitur, similem vacuis intervallis aërem contentis. quomodo rem vi quadam accedente aërem densari contingit, et in vacuum loca residere, corporibus prae naturam inter sese compressis: remissione vero facta rursus in eundem ordinem restituitur, ob naturalem corporum contentionem, quemadmodum et in cornuum ramentis, et in spongiis siccis, quae si compressa remittantur, rursus in eundem locum redeunt, eandemque accipiunt molem. Similiter si aliqua vi aëris particula a se invicem distracta fuerint, major prae naturam locus vacuus fiat, rursus ad sese recurrunt. Per vacuum enim celum corporum latationem fieri contingit, nullo obstante, aut repellente, quousque corpora ad sese applicentur. Si quis igitur vas levissimum, et angustioris assumens, atque ori admoveans aërem exuxerit, dimiseritque, ex labiis statim vas appendetur, vacuo carnem attrahente, ut locus exinanitus repleatur. Itaque ex his perspicuum fit, locum, qui in vase penitus vacuum fuisse. Sed et hoc alia ratione manifestum est. Ova enim medica, quae ex vitro constant, et angusti sunt oris, quando

ἀποικνωσάζ vel
potius ἀποικνωσάζ

Suid. Πιληθέντα.
πυκνωθέντα.
ἐπιλείοντα Α.

in margine, alia
manu.

ἔκμειψιση
σώματα Α.

ἀσημάλα μελαζυ' κενά, χαράπερ ἢ ἐν τοῖς
αἰγιαλοῖς ψάμμος. Ἰὰ μὲν οὖν ἡς ψάμμου
μόρια τοῖς τοῦ αἵματος σώμασιν ἀφομοιοῦται.
ἀδαι ὑποληπτόν. τὸν δὲ αἶρα ἰὸν μελαζυ'
τῶν ἡς ψάμμου κορίων, τοῖς μελαζυ' ἰὸν
αἵματος κενόις. διὸ καὶ πηλοῦδαί ἰὸν αἶρα
συμβαίνει, ἐκ βίας τινὸς προσελθούσης, καὶ
συνίζανεν εἰς ἴσ' ἰὸν κενῶν χώρας, παρα-
φύσιν ἰὸν σωμάτων πρὸς ἀλλήλα θλιβο-
μένων. ἀνέστω δὲ γενομένης, πάλιν
εἰς ἡν ἀνὴν τάξιν ἀποκαθίσταται, ἡ
τῶν σωμάτων εὐλονία, χαράπερ καὶ τοῖς
(τῶν) κεράτων συμβαίνει ἕξομασι, καὶ
τοῖς (ἐπὶ τοῖς) ἀποστοῖς, ὅταν συμπληθῆν
τα ἀνεθῆ, πάλιν ἐπὶ ἡν ἀνὴν χώραν ἀ-
ποκαθίσταται, καὶ ἰὸν αὐτὸν ὄργανον ἀποδι-
δόναι. ὁμοίως δὲ καὶ ἐάν τινος βίας θησο-
μένης, ἀπ' ἀλλήλων διασθῆ ἰὰ τοῦ αἵματος
σώματα, καὶ μείζων κενός παραφύσιν
γένηται ὅπως, πάλιν πρὸς ἀλλήλα συν-
τρέχειν. διὰ γὰρ τοῦ κενού, ταχέϊαν γί-
νεσθαι ἡν φορὰν τοῖς σώμασιν, μηδενὸς
ἀνθισταμένου, μηδὲ ἀνιπυρόουτος, ἕως ἂν
ἀλλήλοισι προσερείσῃ ἰὰ σώματα. εἰάν
οὖν ἀγείον λαβῶν τις χυφὸν ἰὸν, καὶ
σύστομον προαείσῃ ἰὰ σωματι, ἐκμύζηση
ἰὸν αἶρα καὶ ἀφῆ, ἐκκρεμασθήσεται ἐκ
ἰὸν χυφῶν τὸ ἀγείον, ἐπιπυμένως
τοῦ κενού ἡν ἄρχα, πρὸς ἰὸν ἀναπλη-
ρωθήσεται τὸν κενὸν ἰὸν τοῦτον. ὥστε ἐκ
τούτων φανερόν γενέσθαι, ὅτι ἄθρους
κενός ὑπῆρξεν ἐν ἰὸν ἀγείῳ ἰὸν. καὶ
ἄλλως δὲ τῆτο φανερόν. ἰὰ γὰρ ἰατρῶν
καὶ ὡά, ὑέλινά ὄντα καὶ σύστομα, ὅταν.

arg. sed in
textu
ἀποικ-
νωσάζ
ἀποι-
κνωσάζ
καί ὡ-
σά

10 10

20

15 15

20 20

25 25

30 30

βέλωνται πληρώσαι ὑγρῶν, ἐκμύζησαντες
τῷ σώματι ἢ ἐν αἰσὶς ἀέρα, καὶ χα-
ταλαβόντες τὸ σῶμιον ἀνῶν τῷ δακτύλῳ,
χαλασρέφουσιν εἰς τὸ ὑγρὸν. καὶ ἀναίρε-
θέντος τοῦ δακτύλου, ἀναπαύεται εἰς τὸν
κενωθέντα τόπον τὸ ὕδωρ, καὶ τοὶ παρὰ
φύσιν τῆς φορᾶς ἀνω γενομένης τῷ
ὑγρῷ, καὶ ῥ' ἐπεὶ τὴν συχίαν ^{ὁμ. Α.} δε-
βαίνον, οὐκ ἀλλότριον τῶν προειρημη-
σῶν ὑπάρχει. προστιθέμεναι γὰρ ἀνῶν τῷ
σώματι, οὐ μόνον οὐκ ἀποπίπτουσι ἐ-
κκινῶν ἐξ ἑαυτῶν βάρος, ἀλλὰ καὶ προσε-
πιπῶσιν τὴν παρακειμένην ὑλὴν, διὰ
τῶν τοῦ σώματος ἀραιωμάτων, δι' αἰ-
τίαν τοιαύτην. ἐμβληθέν γὰρ ἐν ἀνῶν
τὸ πῦρ, φθείρει καὶ λεπύνει τὸν ἀπει-
λημένον ἐν ἀνῶν ἀέρα, καθάπερ καὶ
τὰ ἄλλα σώματα, φθείρει τε, καὶ με-
ταβάλλει εἰς λεπτότερας οὐσίας. λέγω
δὴ, ὕδωρ. ἀέρα, καὶ γῆν. ὅτι μὲν γὰρ
φθείρει, δῆλον ἐκ τῶν περιλειπομέ-
νων ἀνθρώπων. οὐλοὶ γὰρ τὸν ἀνῶν ὄ-
γκον διαφυλάττοντες ἐξ ἀρχῆς πρὸ τοῦ
τὴν καύσιν ἐπιδέξασθαι, ἢ ὀλίγω ἔλα-
σσονα, κατὰ πολὺ τῷ βάρει διαλλάσ-
σι τὸν ἐξ ἀρχῆς. χωρεῖ δὲ τὰ διεφθαρ-
μένα τῶν σωμάτων, διὰ τῶν χαπνῶν,
εἰς τε πυρῶδη οὐσίαν, καὶ ἀερώδη, καὶ
γεώδη. τὰ μὲν γὰρ λεπτότερα τῆς φο-
ρᾶς, εἰς τὸν ἀνωτάτω χωρεῖ τόπον,
ἐνθα περ καὶ τὸ πῦρ. τὰ δὲ τῶν
μικρῶ παχυμερέστερα, εἰς τὸν ἀέρα.
τὰ δὲ ἐτι τῶν παχύτερα ἐπὶ τοῦ
συνανεχθέντα τοῖς εἰρημένους διὰ τὴν

volunt humido replere, exugentes
ore aërem, qui in ipsis continetur,
oculumque digito comprehen-
dentes in humidum invertunt, &
digito remisso in locum exinaniz-
tum attrahitur aqua, atque id
ipsum humidum præter naturam
superius fertur. et quod circa cur-
vabitulam contingit, non utique
alienum est ab iis, quæ diximus.
Siquidem corpori admota non so-
lum non excidunt manifestam
gravitatem habentes, sed adyacen-
tem materiam per corporis vari-
tates attrahunt eandem ob causam.
injectus enim ignis cor-
rumpit, et extenuat aërem, qui
in ipsis continetur, quemadmo-
dum et alia corpora ab igne cor-
rumpuntur, et in tenuiores sub-
stantias mutantur. Dico autem
aërem, aquam et terram. Nam
corrumpi quidem manifestum est
ex delictis carbonibus. ii enim
molem servantem eandem quam a
principio ante combustionem ha-
buerunt, vel paulo minorem, gra-
vitate plurimum differunt, quæ
autem in corporibus corrumpun-
tur per fumum in igneam substan-
tiam, et aëream, et ferream
transeunt. nam quæ tenuiora
sunt in superiorem locum feruntur,
ubi est et ignis; quæ vero
his paulo crassiora in aërem; et
quæ adhuc crassiora, simul cum
his aliquantulum sublata, ob

§ ἐκμύζησαντες

τῷ Α

συχίαν Α. 4.

αὐτ, id est αὐτῶν
9. α

6 continuam lationem rursus in
inferiorem locum descendunt,
ac terrenis junguntur. Muta-
tur autem et aqua, ab igne con-
rupta, in aërem; vapores enim
ex ardentibus lebetibus
nihil aliud sunt, nisi humidi
extenuationes, quæ in aërem
transiunt. Itaque ignem dissol-
vere omnia se ipso crassiora,
et transmutare ex jam dictis
manifestum est. Et ex his,
quæ a terra fiunt, exhalati-
onibus transmutantur crassio-
ra corpora in tenuiores sub-
stantias. Rores enim non ali-
ter sursum feruntur, nisi aqua
quæ in terra est, ab exhalati-
one fuerit attenuata. Ipsa au-
tem exhalatio fit ab ignea qua-
dam substantia Solis sub terra
existentis, et calefacientis lo-
cum illum, & magis vel sulfu-
reum, vel bituminosum, qui qui-
dem calefactus pterunque ex-
halationem generat. et aquæ
calide, quæ in terra inveniun-
tur, ex eadem causa fiunt.
roris autem tenuiores partes
in aërem transmutantur, cras-
siores aliquantulum sublata ob
exhalationis vim, hac refrige-
rata secundum Solis conversio-
nem rursus in inferiorem locum
deferuntur. at venti oriuntur
ex vehementi exhalatione aënis,
tum expulsi, tum attenuati:
semperque eum qui deinceps
est aërem moventis, aeris au-
tem motus non secundum omnem
locum aque velox est,

συνεχῆ φεραν, πάλιν εἰς τὸν χαλιω χω-
ρησαντα ἴσπον, τοῖς γεώδεσι συνάπτεται.
μεταβάλλει δὲ καὶ τὸ ὕδωρ εἰς ἀέρα,
φθιρόμενον ὑπὸ τοῦ πυρός. οἱ γὰρ ἐκ
τῶν ὑποχθιζομένων λεπτῶν ἀτμοῖ,
οὐκ ἄλλο^{αὐτῶν} εἰσὶν, ἢ αἱ τῶν ὑγρῶν λεπτοῦν ἴσ-
σεις εἰς ἀέρα χωρῶσθαι. ὅτι μὲν οὖν
τὸ πῦρ διαλύει τὰ παχύτερα αὐτοῦ πάν-
τα καὶ μεταβάλλει, ἐκ τούτων δὴλον.
καὶ ἐκ τῶν ἀναθυμιάσεων δὲ τῶν ἀ-
πό τῆς γῆς γενομένων, μεταβάλλει τὰ
παχύτερα τῶν σωμάτων εἰς λεπτομέ-
ρεστερας ὄσας. αἱ γὰρ δρόσοι οὐκ ἄ-
λλως ἀναφέρονται, ἢ λεπτινομένου τῆς
ἐν τῇ γῆ ὕδατος ὑπὸ τῆς ἀναθυμιάσε-
ως. αὐτὴ δὲ ὑπὸ πυρώδους ἴσος ὄσας
γίνεται. τοῦ ἡλίου ὑπὸ γῆν ὄντος, καὶ
θερμαίνοντος τοῦ κατ' ἐκεῖνο ἴσπον. καὶ
μαλλῶν^{ον} ποιεῖται γαιώδη, ἢ ἀσφαλτώδη ὄντα.
ὅς θερμαίνόμενος, ἐπὶ πλείον ἴσιν ἀναθυ-
μιάσιν ποιεῖ. καὶ τὰ θερμα^{τα} δὲ τῶν ὑ-
δάτων τὰ ἐν τῇ γῆ εὐρισκόμενα, ἐκ
τῆς αὐτῆς αἰτίας τῆς γῆς ἐν δρόσων,
τὰ μὲν λεπτότερα εἰς ἀέρα μεταβάλλ-
λει. τὰ δὲ παχύτερα, ἐπὶ τοῖς συναγε-
νεθέντα δια τὴν τῆς ἀναθυμιάσεως
βίαν ταύτης ἀποψυχίσεως κατὰ τὴν τῆς
ἡλίου μεταβολὴν, πάλιν εἰς τὸν χαλιω
φέρεται τόπον. καὶ τὰ πνεύματα δὲ
ἐκ σφοδρᾶς ἀναθυμιάσεως γίνεται,
τοῦ ἀέρος καὶ ἐξωθούμενα, καὶ λεπτι-
νομένα, καὶ αἰετῶν ἐξῆς (καὶ) συνεχῆ αὐ-
τῶ κινῶντο. ἢ μὲν τοῖς κινήσει τοῦ ἀέρος,
καὶ κατὰ πάντα ἔσπον ἰσοταῆς γίνεται,

ὑποκειμένων γ.
sed in marg. ut sic.

γιν. Α.

ext.

von A.
μαλλ

Α. χού. in marg.
γ. α. von

Α. ἐξῆς αὐτῶ σω.

ἀλλὰ σφοδρότερα μὲν, παρ' αὐτὴν τὴν
 ἀναθυμίασιν· ἀμυδροτέρα δὲ μακρυν-
 ρεῖσα τοῦ τόπου, καὶ ὄν κεκίνηται.
 καὶ ἄπειρ καὶ ἐπὶ τῶν ἀνω φερεθῶν
 βάρων γίνεσθαι, καὶ γὰρ ταῦτα, ὅχιον
 μὲν κατὰ τὴν Συμετρίοντα τῶν κατω-
 τόπον κινεῖται, πρὸς ὃν ἐστὶ καὶ ἡ ἀπο-
 σέλις αὐτὰ δυνάμεις. βράδιον δὲ κα-
 τὰ τὴν ἀνω. τοπαράται δὲ μηκέτι πα-
 ρεπομένης αὐτοῖς τῆς ἑξαποσελλύσης
 βίας, πάλιν εἰς τοῦ κατὰ φύσιν φέρεται
 τόπον. λέγω δὲ, εἰς τὴν κατω. εἰ δὲ ἰ-
 σολογῆ αὐτὰ παρέπεμπεν ἡ ἑξαποσελ-
 λυσα βία, οὐκ ἄν ποτε ἔληξε. νυνὶ δὲ
 κατὰ βραχὺ ἀποληγύσης αὐτῆς καὶ ὡς
 περ δαπανωμένης, καὶ τοῦ βραχὺ λήγει
 τῆς φορᾶς. καὶ τὸ ὕδωρ δὲ μεταβάλλει
 εἰς γεώδη ὄσιαν. ὅταν γὰρ εἰς τὴν γεώδη,
 καὶ ὁμοίον τόπον ἐχθρῶμεν ὕδωρ, μετ'
 ἔτι πολὺν χρόνον ἀφανὲς γίνεσθαι, ἀνα-
 ποφέν τοῦ ὕδωρ ὑπὸ τῆς γεώδους ὄσιας.
 ὡς τε συνανακίρναται καὶ γίνεσθαι καὶ αὐ-
 τοῦ γῆ. εἰ δὲ λέγοι τις ὅτι οὐ παρα-
 πλάσσει, οὐδὲ ἀνακίρνεται ὑπὸ τῆς γῆς,
 ἀλλ' ἐξικμάττει ἀνακίρνομενον ὑπὸ
 θερμότητος, ἢ τοῦ τῆς ἡλίου, ἢ ἑτέρου
 τινός, ψεύδος λέγων ἀποδειχθήσεται.
 ἢ γὰρ αὐτὸ ὕδωρ ἐμβληθὲν εἰς τοῦ ἀργύ-
 ρου, ἢ τοῦ ἁλίνου, ἢ τοῦ χαλκοῦ, ἢ ἐξ
 ἄλλης πυκνῆς ὕλης, καὶ τεθεῖεν ἐν ἡλίῳ
 πολὺν χρόνον, οὐκ ἐλαττώσεται, εἰ μὴ
 παρὰ μικρὸν μέρος παντάπασι αὐτῆ.
 ὡς τε μεταβάλλει καὶ τὸ ὕδωρ εἰς γε-
 ῶδη ὄσιαν. αἱ γοῦν ἕλξεις, καὶ οἱ βορβο-

sed vehementior quidem juxta
 exhalationem, imbecillior vero
 cum longe abest ab eo loco, in quo
 movetur. quemadmodum et in
 gravibus, quae sursum feruntur,
 contingit. Etenim haec velocius
 moventur juxta locum inferiori
 propinquum, in quo est etiam
 vis impellens; tardius vero in
 superiori loco, ubi, quae ea impu-
 lit, non ita valide amplius pro-
 sequente, rursus in naturalem
 locum feruntur, videlicet in
 inferiorem. Nam si aequae velox
 vis ipsa impulisset, profecto nun-
 quam cessasset. nunc vero ea sen-
 sim cessante, & tanquam con-
 sumpta, velocitas quoque ces-
 sat latioris. aqua etiam mu-
 tatur in terrenam substanti-
 am; quando enim in aliquem
 terrenum, et concavum locum
 aquam infundimus, paulo post
 aqua a terrena substantia im-
 bibita evanescit. Quare commisce-
 tur, et ipsa fit terra. At si quis
 dicat ipsam subigi, neque imbibī
 a terra, sed evaporare, exicca-
 rique a Solis vel alterius cujus
 spiam caliditate, falsa dicere
 reprehendetur. Eadem enim aqua
 injecta in aliquod vas, sive vi-
 treum sive aereum, sive ex alia
 densa materia constans solique
 exposita per multum tempus non
 imminuitur, nisi in parva admo-
 dum ipsius particula, quare et
 aqua in terrenam substantiam
 mutatur. Limus enim et coenum

7. ἀμυδροτέρα

βάρων φέρεται et 9.

μὲν 4. in marg.

ἐχθρῶμενον A.

καὶ A. οὐδ' A.

τινός A.

8 aque mutationes sunt in terre
 nam substantiam. mutatur et
 iam tenuior substantia in cras-
 sioem; quemadmodum videmus
 et flammam a lucernis extin-
 ctis cum oleum deficiat, ali-
 quantulum sursum ferri, & vel
 uti impulsam in proprium lo-
 cum secedere. Dico autem locum
 supremum, et qui supra aërem
 est, superatam vero a multo aë-
 re intermedio non amplius fer-
 ri in destinatum locum, sed
 admixtam, complicatamque
 aëris corporibus in aërem ver-
 ti. Simile quippiam et in
 aëre intelligere oportet. quan-
 do enim is in aliquo vase non
 magno et precluso existens si-
 mul cum vase in aquam demitta-
 tur, deinde detecto vase, et os-
 culum sursum habentē aqua
 ingrediatur; aër quidem ex
 vase excedit; superatus autem
 a multa aqua rursus admisce-
 tur, et complicatur, ita ut a-
 qua fiat. Eodem modo aëre in
 cucurbitula corrupto, attenua-
 toque ab igne, et elapso per vasis
 raritates, exinanitus intra lo-
 cum attrahit circumpositam ma-
 teriam qualiscunque sit. cum ve-
 ro cucurbitula respiraverit, aër
 in evacuatum locum succedit, ma-
 teria non amplius attracta. di-

σχία Α. Γ.

τεύχους Α. Γ.

2
 πιασάται
 ἐάν γ.

ροι, τὸ ὕδατος εἶσιν εἰς γαῖαν ἕσταν
 μεταβολαί. μεταβάλλει δὲ καὶ ἡ λε-
 πτοτέρα οὐσία εἰς παχυτέραν, καὶ ἄ-
 περ ὁρῶμεν καὶ τὴν φλόγα ἐπὶ τῶν
 ἀποσφεννυμένων λύχνων, ὅταν ἐλλείψῃ
 πῆξι ἐλαίου γενώλια, ἐπὶ τοῦ μὲν
 ἄνω φερομένην, καὶ ὥσπερ ἐπειτομέ-
 νην εἰς τὴν ἴδιον χωρῆσαι ἴσπον. λέ-
 γω δὲ τὴν ἀνώτατον, καὶ ὄντα ὑπὲρ τὴν
 ἄερα, κρατηθεῖσαν δὲ ὑπὸ τοῦ πολλοῦ
 ἀέρος τὸ μεταξὺ, μηκέτι ἐπὶ τὴν σὺν
 ἐξῆ φερομένην, ἀλλ' ὥσπερ κερααθεῖ-
 σαν, καὶ περιπλεχθεῖσαν τοῖς τῶν ἀέ-
 ρος σώμασι, καὶ ἀντὶν ἄερα θυρέαται.
 τὸ δὲ ὅμοιον ἐπινοεῖν δεῖ καὶ ἐπὶ τῶν
 ἀέρος. ὅταν γὰρ οὗτος εἴστι ἀγλείων
 ἡ μέγα ὑπάρχον, καὶ ἐσεγνωσμένον,
 εἰς ὕδωρ ζωπῶ ἀγλείω χαλαρήσῃ, εἰ-
 τα ἀνασφραγισθέντος τοῦ ἀγλείου, καὶ τὸ σῶ-
 μιον εἰς τὸ ἄνω ἐχόντος τὸ ὕδωρ ἐμπέσῃ,
 ὁ μὲν ἀπὸ ἐκχωρεῖ ἐκ τοῦ ἀγλείου. κα-
 τακρατηθεῖς δὲ ὑπὸ τῶν πολλοῦ ὕδα-
 τος, πάλιν κεράννυται, καὶ παραπλασ-
 σεύεται, ὥσπερ ὕδωρ γενέσθαι, ἕτως ἔν
 καὶ τῶ ἐν τῇ σὺσχίᾳ ἀέρος φθειρομέ-
 νος, καὶ λεπθυνομένης ὑπὸ τοῦ πυρός, καὶ
 διεκπίπλοντος διὰ τῶν τοῦ πάχους ἀραι-
 ωμάτων, κενούμενος ὁ ἐνὸς τοπος
 πιασάται τὴν παραχειμένην ὑλὴν, οἷα
 τις ἀν' ὑγρᾶν. παραπνευσάσης δὲ
 τῆς σὺσχίας, ὁ μὲν ἀπὸ εἰς τὸν κενόμε-
 νον ἴσπον εἰσπίπτει, τῆς δὲ ὑλῆς ἕκασ-
 τι ἕδεν ἐπισπασεῖται. τοῖς ἔν φαμένους
 ἢ καὶ ὁλοῦ

1.4 το χαλόν μιν εἶναι κενόν, ποιῆ
 5 πρὸς ταῦτα πολλά εὐρήσκειν ἐπιχει-
 ρήματα, καὶ ἰάχα φαίνεσθαι τῷ λόγῳ
 πιθανώτερος, μὴδε μιάς παρακειμένης
 10 ἀιδηλικῆς ἀποδείξεως. εἰ μὲν οἱ δεῖ-
 χῆν περι' ἰῶν φαινομένων, καὶ ὑπο' ἰν
 ἀιδητικὴν πιπλόντων, ὅτι κενόν ἄθρον ἐστ,
 15 παρὰ φύσιν μὲν οἱ γινόμενον, καὶ κα-
 τὰ φύσιν μὲν κενόν, χαλὰ λεπλά δὲ
 παρεωασμένον, καὶ ὅτι χαλὰ πύλων
 20 τὰ σώματα ἀναπληροῖ τὰ παρεωαρ-
 μένα κενά, ἔδειξιαν ἐκείτη παρείσο-
 σιν ἔξοσιν οἱ τὸς πιθανὸς ἰῶν λόγων
 25 περὶ τῶν προφερόμενοι. χαλασκυά
 ζεται γὰρ σφαῖρα, πάχος ἔχουσα τὸ
 ἐλάσματος, ὡς μὴ εὐθλαστος εἶναι,
 χωρῆσα ὅσον χυλίας ὀκτώ. σερνῆς ἔ-
 σης ἀυτῆς πάντοθεν, ἰρυκήσθαι δὲ σί-
 30 φωνα καθεῖναι χαλκῶν. τῆς τῆς, σφ-
 λῆνα λεπτόν, μὴ ψάροντα τοῦ χαλὰ
 διάμετρον τόπου, ἰῶ τελευτημένον σφ-
 35 μέν, ὅπν ὑδατι διαρρῦσις ὑπάρχει.
 τοῦ δὲ ἄλλο μέρος ἀυτῆς, ἐκλὸς ὑπάρχει
 τῆς σφαίρας, ὅσον δακτύλου τρεῖς.
 40 τὴν δὲ τῆς τρυπήματος περιοχὴν, δι' ἧ
 χαλῆλαι ὁ σίφων, σερνοῦν δὲ χασι-
 τέρω, προσλαμβάνοντα, πρὸς τὴν σί-
 45 φωνα, καὶ ἰν ἐκλὸς τῆς σφαίρας ἐ-
 πιφάνεισθαι. ὡς μὴ ὅταν βεβλώμεθα τὸ
 50 σῶμα διὰ τῆς σίφωνος ἐμφυσῶν, κα-
 τὰ μιν εἶναι ἰόπον τοῦ πνεύματος τῆς σφαι-

centes igitur universe nihil omni-
 9 no vacuum esse, possunt ad haec
 multa excogitare argumenta,
 et fortasse oratione magis per-
 suadere, cum tamen nullam
 sensibilem demonstrationem af-
 ferant. at vero si ostensum fu-
 erit in his quae apparent, &
 sub sensum cadunt, vacuum qui-
 dem coacervatum esse praeter
 naturam factum, natura au-
 tem vacuum esse secundum parvas
 partes disseminatum: et corpo-
 ra ipsa per compressionem dis-
 seminata vacua replere: nullo
 modo amplius audiendi erunt
 qui probabiles de his afferunt
 rationes. Construaturn enim
 sphaera crassitudinem habens la-
 mina, ut ne facile rumpatur,
 continensque circiter cotylas
 octo, et undique praeclosa. Opor-
 tet igitur ipsam perforare, et
 siphonem aereum, hoc est, tubum
 gracilem demittere non contin-
 gentem locum, qui puncto per-
 forato secundum diametrum op-
 ponitur, ita ut aqua fluere
 possit; alia autem ipsis pars
 extra sphaeram emineat circiter
 digitos tres, et ambitum foras-
 minis, per quod siphon demitti-
 tur, stanno praeccludere oport-
 tet, tum siphonem, tum ex-
 trinsecam sphaerae superficiem
 comprehendentes, ut cum volu-
 mus ore per siphonem inflare,
 spiritus ex sphaera nullo modo

ἐπὶ Α. Γ.

αργμ. Α. Γ.

et G.
 de legit ὑδατις ὑ-
 παρχει.
 Α. ὑπερεχθ. Γ.

excidat. Itaque inspiciamus quae contingunt. Aëre enim in ipsa existente, quemadmodum et in aliis vasis quae vacua adpellantur, totumque qui in ipsa locum replente: et per continuatorem quandam ad ejus ambitum applicato: nullo denique loco ut arbitrantur penitus existente vacuo, neque aquam immittere possemus, neque alium aërem non excedente priori aëre qui in ipsa erat: et si multa vi immisionem faciamus, prius dirumpetur vas, quam aliquid suscipiat cum plenum sit: neque enim aëris corpora in minore magnitudine contrahi possunt. quare necesse est, ut in se ipsis habeant quaedam interval- la, in quae compressa minorem obtineant molem. hoc autem verisimile non est, nullo penitus existente vacuo, et cum corpora ad se applicentur secundum omnes superficies, et similiter ad vasis ambitum, non possunt expulsa locum alicubi facere, non existente vacuo aliquo. Quamobrem nullo modo in sphaera immittetur aliquid eorum, qui sunt extra, nisi excidat aliqua pars aëris prius in ea contenti, siquidem totus locus constipatus est, et continuatus ut arbitrantur. at si quis siphonem ori admoventem sphaeram inflare velit, multum immittet spiritum, non excedente

ρας διεκπίλιν. σκοπώμεν δὴ τὰ συμβαίνοντα. ὑπάρχοντος γὰρ αἰέρος ἐν αὐτῇ, καθάπερ καὶ ἐν τοῖς ἄλλοις ἀρτείοις πᾶσι τοῖς λεγομένοις κενοῖς. τὸ δὲ αἰέρος πεκληρωχότος πάντα τὸν ἐν αὐτῇ τόπον καὶ προσεφρησιμένον κατὰ συνέχειαν πρὸς τὴν τῶ τεύχους περιοχὴν, καὶ μηδενός κενού, καθάπερ οἰόνται, ἰσοπαράπαν τὸ πῶν, οὐδ' ἂν ὕδωρ εἰσπρίνας δύνηται ἡμεν, οὐτε ἄλλον αἰέρα μὴ ὑποχωρησάντος τοῦ πρότερον ἐν αὐτῇ ὑπάρχοντος αἰέρος. καὶ εἰ μὲν πολλῆς βίας τὴν εἰσπρίσιν ποιῶμεθα, πρότερον διαρρηγνύσεται ἢ τεύχος, ἢ ἐπιδείξει εἰς τι πλήρες ὑπάρχον. οὐτε γὰρ σώμα τι τοῦ αἰέρος δύναται συσπλῆναι εἰς ἐλάττω μέρει γέρας, δείσει γὰρ ἐν αὐτοῖς ἔχειν τινὰ διαστήματα εἰς ἃ συμπιλούμενα, ἐλάττων αὐτοῖς ὄγκος ἔσται. τοῦτο δ' οὐ πιθανὸν γίνεσθαι μὴ ὄντος καθόλου κενού, οὐτε συνηρησιμένων κατὰ πάσας τὰς ἐπιφανείας τῶν σφαιρῶν πρὸς ἄλληλα, καὶ ὁμοίως πρὸς τὴν τοῦ τεύχους περιοχὴν, δύναίτο ἂν διαδένειν τόπον πῶν ποιῆσαι, μὴ ὑπάρχοντος κενού τινός, ὡς τε κατὰ μινδέναν ἴσότητα προσεισπρίνηται ἢ τῶν ἐκτός εἰς τὴν σφαιραν, εἰ μὴ ἐκχωρήσῃ τι μέρος καὶ τοῦ ἐν αὐτῇ ὑπάρχοντος πρότερον αἰέρος, εἴπερ ἐστὶ πεπυκνωμένος, καὶ συνεχῆς πᾶσι ὁ τόπος ὡς οἰόνται. καὶ μὴν εἰάν τις ἐφέλη τὸν σίφωνα βαλῶν εἰς τὸ σῶμα ἐμφυσῶν εἰς τὴν σφαιραν ποσολύ προσεισπρίνει πνεῦμα, μὴ ὑποχω-

† ὑπάρχοντος α.
4. quocumque 4.

† ἐπιδείξει, ἴτα
4. 4.

† τοῦ α.
4.

Cum tamen, si q.

ρήσαντος του προύπαρχοντος εν αυτη αέ-
 ρος. τουτου δε αει συμβαινοντος, χα-
 φως δεικνυται συσολη γενομενη των υ-
 παρξοντων εν τη σφαιρα σωματων, εις
 τα παρεμπτεπλεγμενα κενά. παρα φύ-
 σιν δε η συσολη γινεται, δια την της
 σφαιρας ευστοιχειας βίαν. εαν ης ουν εμφοση
 ρας, ως παρ' αυτο το σωμα προσαγαγον
 την χαιρα, συσολως ~~επιπωμαση~~ τω
 δακτυλω τον σιφωνα, μενει παντα τον
 χρονον συσωσθημενος ο αηρ εν τη
 σφαιρα. εαν δε τις ανακωμηση, πα-
 λιν εκλος οραησει μελατε ψοφου χα-
 βοης πολλης, ο προσεισκριθεις αηρ, δια
 ρ' εκκρουεσθαι, χαλαπερ προσεμεθα χα-
 τα την του προύπαρχοντος αερος δια-
 σολην, την χαλα' την ευλοιαν γινου-
 νην. παλιν ουν εαν ης βουληται τον υ-
 παρξοντα αερα, η σφαιρα εξελχει τον
 σωματι δια τω σιφωνος, πολυ' πληθος αη-
 ρου ησθαι, μηδεμιας αλλης βοης εις την
 σφαιραν ανηχαλαλασσομενης, χαλαπερ
 επι του αυου προεισκριθαι, ως τε δια του
 τοιουτου τελειως δεικνυται μετ' αληθι-
 σιν κενου γινουμενην εν τη σφαιρα. ε-
 γαρ μείζονα δυνατον γενεσθαι τα υπερ-
 λιπομενα τα αερας σωματα χαλα' τον
 χαIRON τειτον, ως τε συναναπληρωσαι τον
 των εκκρυαέντων σωματων τον. ει γαρ
 αυνηθισται, μηδεμιας αυλοισ βοης δυ-
 ναμενης εξωθεν προσεισκριθηναι, πιθανον
 την αυνησιν γενεσθαι χατα' αραίσωσιν.
 αυτη δε εσται η χαλα' κενωσιν παρεσιπλο-
 κη. κενον δε ουδεν φασιν υπαρχειν. εδε

aere qui in ea est. quod cum i-
 ta semper contingat, manifesto
 ostenditur contractionem fieri
 corporum in sphaera existentium
 in vacua implicata. Contractio
 autem praeter naturam fit ob
 immissionis violentiam. Si igitur
 aliquis inflans, et ad ipsu-
 os manum apponens statim
 digito siphonem obturet, ma-
 nebit omni tempore constipa-
 tus aer in sphaera. quod si
 quis aperiat rursus extra e-
 rumpet cum magno strepitu,
 et clamore immissus aer; pro-
 pterea quod, ut proposuimus,
 expellitur a dilatatione pra-
 existentis aeris impetu quo-
 dam facta. Rursus si quis ve-
 lit aërem, qui in sphaera est,
 ore per siphonem attrahere,
 magna copia consequetur, nul-
 la alia substantia in sphaeram
 succedente, quemadmodum in
 ovo ante dictum est. quare
 ex hoc perspicue ostenditur,
 magnam vacui coactionem
 in sphaera factam esse. non e-
 nim aeris corpora, quae relin-
 quantur eo tempore majora
 fieri possunt, ita ut expulso-
 rum corporum locum replent, nam
 si auferentur cum nulla i-
 psis substantia extrinsecus
 accedat, verisimile esset au-
 gmentum fieri per rarefacti-
 onem. hoc autem est implica-
 tio secundum evacuationem.
 sed vacuum nullum esse dicunt.

Γεν. Α. 9.

Ανακωμηση

εν υπαρχ. Α. quoque sed 9. υπαρχ.

επακολ- 9.

γεν Α.

12 non igitur augebuntur corpora.
 neque enim aliud augmentum
 ipsis accidere mente concipi potest.
 est. Ex quibus perspicuum est,
 in aëris corporibus disseminata
 esse quaedam vacua intermedia,
 et vi quadam adveniente ea,
 præter naturam in vacua recli-
 nare: aër autem, qui est in va-
 se inverso in aquam, haud val-
 de comprimitur. quod enim
 vim infert ad id efficiendum
 minime idoneum est, quippe
 cum naturaliter aqua ipsa
 in se ipsa neque gravitatem,
 neque vehementem compressi-
 onem habeat. quamobrem con-
 tingit, ut urinantes in pro-
 fundum maris infinitas metre-
 tas supra humeros habentes ab
 aqua non cogantur respirare,
 cum parvus omnino aër in navi-
 bus comprehendatur. Que au-
 tem causa sit, cur ii, qui in
 profundo natant, sicuti dictum
 est, infinitum aquæ pondus
 supra humeros habentes non
 comprimuntur, consideratione
 dignum videtur. Dicunt igitur
 quidam, propterea quod aqua æque
 gravis est, ipsa secundum se ipsam.
 Hi autem nihil dicunt propter
 quid ii, qui deorsum natant a supe-
 riori aqua non comprimantur, ita
 que illud hoc modo demonstrandum
 est. Intelligamus superius humidum
 a superficie compressi secundum
 quam imponitur aqua, corpus
 aliquod esse æque grave atque hu-
 midum, habensque eandem figuram,
 quam humidum superius: hoc autem
 intelligamus in humidum injici,
 ita ut inferior ipsius superficies
 compressio congruat, sitque tam-
 quam illud ipsum, et similiter

ἀρα ἀνεξηγήσει, ἰὰ σώματα, ἄλλην
 γὰρ ἀνεξηστὴν ὑδατῶν ἀυλοῖς ἐσομένην
 ἐπινοῆσαι δυνατὸν ἐστὶ: φανερόν ἐν ἐκ-
 τῶν εἰρημένων, ὅτι τοῖς μὲν τῷ ἀέρος
 σώμασι παρέσπαρται ἵνα μεταξὺ κενά.
 διὸ βίας ἡνὸς προσελθούσης, συνίησιν.
 πάρα παρα φύσιν εἰς τὰ κενά. ὁ δὲ
 ἐν τῷ ἀερίῳ τῷ κατεσπαρμένῳ εἰς τὸ
 ὕδωρ ἐναντὶ ἀήρ, οὐ πάντῳ λαμβάνει πί-
 λησιν. τὸ γὰρ βιαζόμενον, ἕκαστον ἀξί-
 ὄχρεων, διὰ τὸ, τὸ ὕδωρ φυσικῶς αὐτὸ
 ἐν ἑαυτῷ, μήτε βάρους, μήτε ἐκδηψιν
 σφοδρὰν ἔχειν. ὅθεν συμβαίνει, τῶν τε
 λυμβώντων εἰς τὸν βυθὸν τῆς θαλάσσης,
 μελητὰς ἀπειρῶν ἐόντων χαλὰ τῶν
 νότων, ἰὰς ἀναπνοῆς μὴ βιάζεσθαι ὑ-
 πό τῷ ὕδατος, ὀλίγη πάντεσσι ἐν τοῖς
 μυκλήρον ἀπειλημένον. ἵς δὲ ἐστὶν ἡ
 αἰτία δι' ἣν ὡς εἰρηλαί οἱ ἐν τῷ βυθῷ κα-
 λυμβῶντες, ἀπειρον βάρους ἔχοντες ὕδα-
 τος χαλὰ τῶν γῶτων ἔθλιβονται, ἄξιον
 ἐπισήσασθαι. λέγεται δὲ τινες, διότι τὸ ὕ-
 δωρ ἰσοβαρὲς αὐτὸ καὶ αὐτὸ ἐστὶν. ὅτοι
 δὲ ὕδωρ ἀποφαίνονται, διότι οἱ χάτω κα-
 λυμβῶντες, ἔθλιβονται ὑπὸ τῷ ὑπεράνω
 ὕδατος. ἀποδεικνύον αὐτὸ οὕτως. ὑπολά-
 βωμεν τὸ ὑπεράνω ὑγρὸν, ἀπὸ τῆς τῆς
 ἔθλιβομένου ἐπιφανείας, καὶ ἢν ἐπίκει-
 ται αὐτὸ τὸ ὕδωρ, σῶμα τι ἰσοβαρὲς
 ὄν τῷ ὑγρῷ, τὸ αὐτὸ γῆμα ἔχων τῷ
 ὑπεράνω ὑγρῷ. τῆτο δὲ ἐμβεβληθῆσαι
 εἰς τὸ ὑγρὸν, ὡς τε τὴν χάτω ἐπιφά-
 νεαν αὐτὸ ἀρμόζειν τῷ ἔθλιβομένῳ, καὶ
 ὡς περ καὶ αὐτὸ εἶναι. καὶ ὁμοίως ἐπι-
 κείσθαι τῷ προτέρῳ ἐπιχειμένῳ ὑγρῷ.

κατὰ ad. 4.

αἶρος ad. 4.

στὴ Α.

σώματι Α.

πρότερον bene 4.

ἴσ. Α. 10
 10
 15
 20
 25
 30
 35

φανερὸν οὖν, ὅτι τὸ τοῦ σώματος, οὔτε
ειν Α ὑπερέχει τί τοῦ ὑγροῦ ἀφεθέν, οὔτε κα
ω Α. ταδύσειαι ὑπο' ἡν τοῦ ἀνω ὑγρῶ ἐπι-
φάνειαν. ἀπεδείχθη γὰρ ἀρχιμήδει
ἐν τοῖς ὀργανοῖς, ὅτι τὰ ἰσοβαρῆ ἢ
ὑγρῶ σώματι, ἀφεθέντα εἰς τὸ ὑγρὸν,
οὔτε ὑπερέχει τοῦ ὑγροῦ, οὔτε χαλαδύ-
σειαι, οὔδ' ἄρα ἴσχυει τὰ ὑποκείμενα.
ἀφαιρεθέντων δὲ τῶν ἀνωθεν ἴσχυοντ,
μένει τὸ σῶμα ἐν τῷ ἀνω τόπῳ, πῶς
οἷω ἴσχυει τὸ σῶμα τὸ μὴ ἔχον ὄρε-
ξιν εἰς τὸ χεῖτω. τὸν ἀνω τὸν πρόπον
καὶ τὸ ὑγρὸν ἔνθα ἦν τὸ σῶμα, ἔσχυ-
ψαι τὰ ὑποκείμενα. ἐνεκα γὰρ μο-
νήσ τε, καὶ κινήσεως διαφέρει τὸ εἰ-
ρημένον σῶμα, τὸν ἀνω τὸν πρόπον ἔχ-
ἔχοντος ὑγροῦ. ὅτι δὲ ἐστὶ κενά, καὶ
ἐκ τούτ' ἀνῆλθε χαλαράβοι. μὴ γὰρ ὄν-
των ἀνω, οὔτ' ἂν δια' τῆς ὕδατος, οὔ-
τε δια' τοῦ ἀέρος, οὔτε δι' ἄλλου σώ-
ματος ἕθεν, ἢ δυνάτω ἀν διεκπίπτεν
τὸ φῶς. οὔτε ἢ θερμότης, ἢ δ' ἄλλη
δυνάμις οὐδεμίαν σωματικὴν. ἐπεὶ, πῶς
ἀν αἰ τῆς ἡλίου ἀκτῖνες δια' τῆς ὕδα-
τος ἐξέπιπτον εἰς τὸν τῶν ἀγρίων
πυθμένας. εἰ γὰρ τὸ ὑγρὸν μὴ εἶχε
πορούς, ἀλλὰ βία διεξέλλον αἰ αὐ-
γαί τὸ ὕδωρ, συνέβαινεν ἂν ὑπερεκ-
χεῖσθαι τὰ πλήρη τῶν ἀγρίων, ὅπερ
οὐ φαίνεται γινόμενον. ἐπι δὲ καὶ
ταύτη φανερόν. εἰ γὰρ βία τὸ ὕδωρ
διεξέλλον, οὐκ ἂν τῶν ἀκτῖνων αἰ μὴ
ἀνεκλῶντο πρὸς τὸν ἀνω τόπον. αἰ δὲ,
καὶ χεῖτω διεξέπιπτον. νυνὶ δὲ ὅσα
μὲν προσέπιπτον αὐτῶν τοῖς τῆς ὕδα-

ac superius humidum imponatur. Per 13
spirituum igitur est hoc corpus dimis-
sum neque ab humido quicquam ex-
tare, neque sub humidi superioris
superficie demergi. siquidem de-
monstratum est ab Archimede in li-
bro de vis, quae in aqua vehuntur,
corpora aequae gravia atque humidum,
in humidum dimissa neque extare
ab humido, neque demergi. non i-
gitur comprimet ea quae subijci-
untur. Ablatis autem de super com-
primeatibus corpus in eodem loco
permanebit. quomodo igitur com-
primet corpus quod non appetit in
inferiorem locum descendere. eodem
modo et humidum ubi erat cor-
pus subjecta non comprimet; qua-
tenus enim ad quietem, et motum
albinet, non differt dictum corpus
ab humido eundem locum occupan-
te. At vero vacua esse ex his et-
iam quispiam percipiat. Vacuis
enim non existentibus, neque per
aquam, neque per aërem, neque
per aliud corpus ullum posset lu-
men transire, aut caliditas aut
alia potentia corporea. nam
quomodo radii solares per aquam
in fundum vasis penetrarent? Si
enim aqua non haberet poros,
sed radii aquam vi scinderent,
contingeret vasa plena superfun-
di, quod fieri non videmus. Ad
haec si aquam vi scinderent, non
utique radiorum alii ad superio-
rem locum frangerentur, alii de-
orsum caderent. nunc autem qui-
cunque aquae particulis occurrunt,

οὐ Α

τοῦ Α

14 *franguntur ad superiorem locum: quicunque vero incidunt in aqua vacua paucis particulis occurrentes in vasis fundum pervadunt. Præterea ex his constat aqua vacua inesse. Vinum enim in aquam injectum videtur secundum fusionem quandam per totum aqua locum permeare; quod non fieret nisi vacua aqua inessent. lumen quoque alterum per alterum fertur. nam cum plures lucernas quis accenderit omnia magis illustrabuntur, iidem quoque versus per se invicem penetrantibus. sed et per as, per ferrum et per alia corpora omnia penetratio fit, quemadmodum et quod in torpedine marina contingit. at vero coactum vacuum præter naturam fieri demonstratum est, et per vas leve ori appositum, et per medicum opum. Itaque cum plures demonstrationes sint de vacui natura, eas quas modo attulimus, satis esse arbitrati sumus. Etenim per ipsa sensilia demonstrationes factæ sunt. Univerſe igitur dicere licet, omne corpus ex tenuibus constare corporibus, inter quæ sunt vacua disseminata particulis minora. quam obrem abusive dicimus nihil esse vacuum nisi aliqua non accedente; sed omnia esse plena vel aëre, vel humido, vel alia quavis substantia. quantum*

Εἰς Α. 4.
τοσούτο Α male.

Πολλῶν sed in marg.
πλεονων ἔ.

τος μορίοις, ὡς περ ἀναπρόκειται ἀνακλῶσαι πρὸς τὸν ἄνω τόπον. ὅσαι δὲ εἰς τὰ κενὰ τοῦ ὑδατος ἐμπέσωσι, ὀλίγοις προσπίπλουσαι μορίοις, αὐταὶ διαπίπλουσι εἰς τὸ τοῦ ἀγλείου ἕδαφος. ἔτι δὲ καὶ ταύτη φανερόν, ὡς ἐν τῷ ὑδατι ὑπάρχει κενὰ, τῷ τὸν ἐμβαλλόμενον οἶνον εἰς τὸ ὑδρὸς ὀρεῖαι, καὶ ἄλλα πάντα τόπον τοῦ ὑδατος χωροῦντα. τὸ δὲ οὐκ ἂν ἐγένετο, μὴ ὄντων ἐν τῷ ὑδατι κενῶν. φέρεται δὲ καὶ τὸ φῶς π' ἕτερον διὰ τοῦ ἕτερου. ὅταν γάρ τις πλείους ἀψὲς λύχνους, ἀπάντα φωτίζεται μάλλον, τῶν αὐτῶν πάντη φερομένων δι' ἀλλήλων. ἀλλὰ μὴν καὶ διὰ χαλκοῦ καὶ σιδήρου καὶ τῶν ἄλλων ἀπάντων διεκπίπτει σωμαίων, καθάρπερ καὶ τὸ ἐπὶ τῆς νάρκης τῆς θαλασσίας γινόμενον. ὅτι δὲ καὶ ἄφρον κενὸν γίνεται παρὰ φύσιν, δεδεικται διὰ τε τοῦ προσφερομένου τῷ σωμαλί χυφου ἀγλείου, καὶ διὰ τοῦ ἰατρικοῦ ὡον. ^{ἢ ἔ. 4. addit} περὶ μὲν (ὄν) τῆς τοῦ κενῶν φύσεως, καὶ ἄλλων πλείονων οὐσῶν ἀποδείξεων, ἱκανὰς εἶναι καὶ τὰς εἰρημένας νομίζομεν. καὶ γὰρ δι' αὐτῶν τῶν αἰσθητῶν, καὶ ἀποδείξεις ἐποιήσαμεθα. ἐπὶ πάντων τοίνυν ἐστὶν εἰπεῖν, ὅτι πᾶν μὲν ὡμα ἔκ λεπτομέρων συνέστηκε σωμαίων, ὧν μετὰ ἐν ἔστ παρεπαρμένα κενὰ ἐλάττωτα τῶν μορίων. διὸ καὶ χαλαρηστὶχῶς μηδὲν εἶναι κενὸν λέγομεν, βίας τινὸς μὴ παρεισελθόντος, ἀλλὰ πάντα πλήρη εἶναι, ἢ τοι αἴρος, ἢ ὑγρῶν, ἢ ἄλλης τινὸς οὐσίας. καθάρ

5 5
10 20
15 15
20 20
25 25
30 30
35 35

^{εα-4. bene.}
 5 A ὅπου δ' ἀνὴ τῶτων ἐγερῆ, χαλα
 τοσούτον ἕτερον ἐπαχθου γού, τὸν
 κενούμενον ἀναπληρῶσι τόπον. καὶ οὐ
 κενὸν μὲν ἄφρον ὄνκ ἐστὶ χαλα φύσιν,
 5 βίας τινος μὴ παρεσχευῆσθαι. καὶ πᾶ
 τὸ π. λιν ὅτι οὐκ ἐστὶ πόλε παραπάπαν κε
 5. 4. νόν, παρὰ φύσιν δὲ γινόμενον, τῶ
 των οὐ διασεσαφηνισμένων, ἐξῆς
 τὰ διὰ τῆς συμπλοκῆς τῶν εἰρημέ
 10 20 νων σοιχείων ἐπιτελούμενα θεωρήμα
 τα, γράψομεν. ἔστι γὰρ δὲ αὐτῶν
 εὐρίσκειν, πᾶν ἴδι ποικίλας καὶ θαν
 15 15 μασίας κινήσεις. τούτων δὲ προτε
 θεωρημῶν, σοιχείου ἕνεκα γράψομεν
 καὶ περὶ τῶν χαμπύλων σίφωνων.
 εἰς πολλὰ γὰρ τῶν πνευμαλικῶν, εὐ
 χρησοὶ τυτθανοσιν :

20 20 Ἐστω γὰρ χαμπύλος σίφων, ἴσ
 20 20 τῆς σωλῆν, ὁ αβγ. οὐ τὸ μὲν αβ
 σκέλος, ἔστω ἐν ἀγείῳ τῶ δὲ πλη
 25 25 ρει ὄντι ὕδατος. ἔστω δὲ ἡ τοῦ ὕδα
 τος ἐπιφάνεια χαλα τὴν εὐθείαν,
 ἐφ' ἧς ἐστὶν ἡ ζη. καὶ τὸ τοῦ χαμ
 30 30 πύλου σίφωνος σκέλος γ' αβ, πλη
 ρωθῆσεται ὕδατος, ἀκριτῆς ζη εὐ
 35 35 θείας. τῶ δὲ αβ μέρος αὐλοῦ.
 τὸ δὲ θβγ, πληρὲς ἔστω αἴρος. εἰ
 30 30 οὖν διὰ τοῦ γ' σόμιον ἐπιποασώμε
 35 35 θα τῶ σόματι τὸν εἰρημένον αἶρα,
 συνεπαχθῆσθαι καὶ τὸ ὑγρὸν, διὰ
 τὸ μὴ διώαδα, ὡς προείρηται, κε
 νὸν ἄφρον ὑπάρξαι τόπον. καὶ εἰ
 μὲν τὸ γ' σόμιον τοῦ σίφωνος ἐπ'
 εὐθείας ἐστὶ τῆ ζη, πληρωθεὶς τοῦ
 35 35 ὕδατος, οὐκ ἐτι ρεύσει ὁ σίφων,
 30. μηδὲν ἄλλο. 7. 28. μηδὲν ἄλλο ἀλλ' ἄλλο.

autem alicujus horum excedit, tan
 tundem alterius consequitur, et e
 vacuatum replet locum. Præterea
 vacuum quidem coacervatum natu
 ra non esse non accedente aliqua
 vi: et rursus nunquam esse peni
 tus vacuum, sed præter naturam
 factum.

His explicatis deinceps theore
 mata quæ per congressum di
 ctorum elementorum perficiuntur
 conscribemus. Per ea enim varii
 admodum et admirabiles motus
 inveniuntur. His autem prius
 consideratis elementi causa con
 scribemus et de inflexis Siphoni
 bus. hi enim ad multa Spiritu
 talium perutiles sunt.

De Inflexo Siphone. I.

Sit inflexus Siphon, hoc est, tu
 bus ABC, cujus AB quidem
 crus sit in vase DE pleno aqua;
 sitque aquæ superficies ad rectam
 lineam, in qua FG: et inflexi
 siphonis crus AB impleatur aq
 qua usque ad FG rectam; hoc
 est pars ipsius AH, pars vero
 HBC sit aëre plena. Si igitur
 per osculum C prædictum aërem
 ore attrahamus, simul consequetur
 et humidum, propterea quod
 ut antedictum est, locus omnino
 vacuus esse non potest. Et si quis
 dem siphonis osculum C sit in di
 rectum ipsi FG, impletus aqua,
 non tamen fluat siphon,

πολλῶν χεῖρῶν μῆκος, ὡς τε δέχεσθαι
 πλέον ὕδαρ ἀυλοῦ τοῦ μακροτέρου
 σκέλους, καὶ οὕτω πεπληρωθῆσθαι ὕδα
 τος. τὸ δὲ μείζον ἀυλοῦ σκέλος, ἐμ
 βεβληθῆσθαι εἰς ὕδατος ἀγείον, ἢ καὶ
 εἰς ἡ φρέαρ. οὐκ οὖν, εἰ μὴ ἀφώμεν
 ρεῖν, τὸ ἐκλὸς σκέλος πλέον ὕδαρ ἐ
 χον τοῦ ἐνλὸς, ἐπιπλάσσειται το ἐκ τοῦ
 μείζονος. ο δὴ καὶ συνεπιπλάσσειται
 τὸ ἐν τῷ φρέατι. καὶ ἀρῆσθαι μὲν ρέ
 ειν, πᾶν κενώσῃ, ἢ αἰεὶ ρέουσι. ἐ
 πειδὴ περ τὸ ἐκλὸς ὑγρὸν πλέον ἐστ
 τοῦ ἐν τῷ ἐνλὸς σκέλους. ἀλλ' οὐ φά
 νεται τούτο γινόμενον. ὅτι ἄρα ἀλη
 θής ἐστὶν ἡ εἰρημένη αἰθία. ἴδωμεν
 δὴ τὴν κατὰ φύσιν αἰθίαν. ἐπειδὴ
 γὰρ πᾶν συνεχὲς ὑγρὸν ἡρεμῆσαν,
 σφαιρικὴν ἐπιφάνειαν λαμβάνει,
 κέντρον ἐξ ἑαυτοῦ τοῦ ἀυλοῦ τῆ γῆ. μὴ
 ἡρεμῶν δὲ, ρεῖε εἰς οὐδὲ, ὡς εἴρη
 ται, ἐν μιᾷ ἐπιφανείᾳ σφαιρικῇ γέ
 νηται. εἰ μὴ ἄρα δύο ἀγεία λαβόν
 τες, ἐμβάλωμεν εἰς ἑκάστην ὑγρὸν,
 καὶ πληρῶσθαι τὸν σίφωνα, κατὰ
 λαβόμενοι ἀυλοῦ τὰ ἑσόμενα τοῖς δακτύ
 λοις, ἐμβάλωμεν τὸ ἑτερον σκέλος
 ἀυλοῦ ἐν ἐνὶ τῶν ἀγείων βακτηζο
 μενον εἰς τὸ ὕδαρ, τὸ δὲ λοιπὸν ἐν
 τῷ ἑτέρῳ ἀγείῳ, γενήσεται συνε
 χεῖς πᾶν ὕδαρ. ἐκάλειρον γὰρ, τῶ
 ἐν τοῖς ἀγείοις ὑγρῶ συνάπτεσθαι
 τῶ σίφωνι ὑγρῶ. ὡς τε πᾶν ἐτε
 νετο συνεχὲς. εἰ μὲν οὖν αἰ πρότε
 ρον ἐν τοῖς ἀγείοις τῶν ὑγρῶν ἐπι
 φάνεια, ἐν μιᾷ ἢ ἄσταν ἐπιφανείᾳ,

us et multo minus secundum longi
 tudinem, adeo ut plus aquae capiat
 quam crus longius. et ita aqua imple
 atur. majus autem ipsius crus im
 mittatur in vas aquae, vel etiam in
 aliquem puteum. Si igitur exterius
 us crus fluere permittamus, plus
 aquae habens, quam interior, ex
 majori aquam attrahet, quae qui
 dem etiam simul trahet eam, quae
 est in puteo: et cum fluere coepe
 rit totam hauriet, vel semper flu
 et, quoniam humidum exterius
 plus est eo, quod in crure interiori
 continetur. Atqui hoc fieri non ap
 paret. Non igitur dicta causa ve
 ra est. Itaque videamus naturalem
 causam. Quoniam enim omne humi
 dum continuum, et quiescens sphae
 ricam superficiem suscipit, centrum
 habentem idem quod terra; non
 quiescens autem usque eo fluit,
 quoad, ut dictum est, in una super
 ficie sphaerica constituitur, si su
 mentes duo vasa, injiciemus humi
 dum in utrumque ipsorum, et im
 plentes siphonem, digitisque ipsius oc
 scula comprehendentes, demittemus
 alterum crus in unum dictorum
 vasorum adeo, ut aqua demergatur,
 alterum vero in alterum vas: fiet
 tota aqua continua. Utrumque
 enim humidorum, quae sunt in vasi
 bus, conjungitur cum eo, quod est
 in siphone, ita ut totum continu
 um fiat. Si igitur superficies hu
 midorum, quae prius erant in va
 sibus, in una superficie consistant,

Nota implendi
 modum. infundi
 mus aquam in si
 phonem; deinceps
 digitis utrumque
 os claudentes in
 aquam immitti
 mus siphonem,
 et digitos retra
 himus. v. 25. hic.

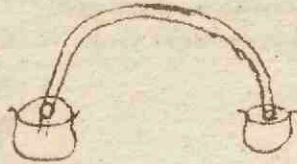

γίνεται, sed in m. ΓΕ
 τῶν Α
 τῶν Α
 τῶν Α

v. 14. Demonstrationis συμπέρασμα.

18 quiescet et sic utraque ipsarum demerso siphone; sin minus, quoniam aqua continua facta est, necessario ob continuitatem in humiliorem locum fluet, quousque vel omnis aqua, qua in vasibus, in una superficie sit, vel alterum vasorum exinanatur. Fiant igitur in una superficie humida, qua sunt in vasibus, quiescent utique, ita ut etiam humidum, quod est in siphone, simul quiescat. Quod si quis mente concipiat siphonem dissectum iuxta superficies humidorum, qua sunt in vasibus; et ita quiescet humidum, quod est in siphone. Ergo et siphone ipso suspensio, et in neutram partem inclinato, rursus quiescet humidum, sive equalem omnino habens latitudinem, sive alterum crus altero multo majus sit. non enim in hoc caussa est, cur humidum quiescat; sed in eo, quod ipsius oscula aequaliter jacent. Quomodo igitur eo suspensio humidum non defluit ob propriam gravitatem, cum subjectum aërem leniorem habeat? quoniam locus omnino vacuus esse non potest. Si enim debet humidum defluere, prius impleri oportet superiorem locum siphonis, in quem aër ingredi nequit. Quod si quis superiorem siphonis locum perforet, statim effluet humidum aëre succedente. sed antequam perforetur, humidum, quod est in siphone subjecto aëri insi-

ἡρεμήσει. καὶ οὕτως ἐκλίερα αὐτῶν ἀλλὰ τοῦ σίφωνος ἐμβληθέντος. εἰ δὲ οὐ, ἐπεὶ συνεχὲς ἐγένετο τὸ ὕδωρ, ἀνάγκη πᾶσα βῆν αὐτὸ ἐπὶ τὸ ταπεινότερον διὰ τὴν συνέχειαν, ἕως οὐ ἦτοί ἐν μιᾷ βένηται ἐπιφανείᾳ τὸ ἐν τοῖς ἀρτείοις πᾶν ὕδωρ ἢ τὸ ἕτερον τῶν ἀρτείων κενωθῆ. γεγονός οὖν ὡς ἐρηθῆται ἐν μιᾷ ἐπιφανείᾳ τὰ ἐν τοῖς ἀρτείοις ὑγρά, ἡρεμήσει ἄρα, ὥστε καὶ τὸ ἐν τῷ σίφωνι συνερεμήσει αὐτοῖς. εἰάν ἄρα νοήσῃ τις ἀπολετημένην τὸν σίφωνα κατὰ τὰς ἐν τοῖς ἀρτείοις τῶν ὑγρῶν ἐπιφανείας, καὶ οὕτως ἡρεμήσει τὸ ὑγρὸν τὸ ἐν τῷ σίφωνι. καὶ μετεωριθέντος ἄρα αὐτοῦ, καὶ ἐπὶ μηδέτερον μέρος ἐγκλινομένου, πάλιν ἡρεμήσει τὸ ὑγρὸν. εἰάν τις δι' ὅλου ἴσου ἐξῆ ἢ ἕρος, εἰάν τε τὸ ἕτερον σκέλος τοῦ ἕτερου πολλῶ μείζον ἢ. οὐ γὰρ παράτε τοῦτο ἡ αἰτία ἐστίν· τοῦ ἡρεμῆν τὸ ὑγρὸν, ἀλλὰ παράτε ἐξ ἴσου κείσθαι τὰ σώματα αὐτοῦ, πῶς οὖν μετεωριθέντος αὐτοῦ τοῦ χαλαφεται τὸ ὑγρὸν τῷ ἰδίῳ βάρει, ὑποκείμενον ἔχον κορυφότερον αἴρα, ὅτι κενὸς ἄφρους οὐ δύναται ὑπάρξαι κῆρος. εἰ γὰρ μέλλει χαλαφερεῖσθαι, πρότερον πληρωθῆναι δεῖ τοῦ ἀνώτερου τοῦ σίφωνος τόπου, εἰς ὃν ἀήρ παρεσθῆναι οὐδ' αὖτως δυνατὸς ἐστίν. εἰάν οὖν ἰσχυρῶς τις τὸν ἀνώτερον τόπον τοῦ σίφωνος εὐδὲως καταρραγήσῃ τὸ ὑγρὸν τοῦ αἴρος ἔχοντος παρεῖσθυσθαι, προδὲ τῶν τρυπηθῆναι, ἐπικείμενον τὸ ἐν τῷ σίφωνι ὑγρὸν τῷ ὑποκειμένῳ αἴρι, ἐκθλίβεται

n. 19. Sic Dav. Kiraltus in Archim. p. 492. Et hoc quidem contigerit licet sit major, licet minor sit moles aquae in parte vasis A. B. quam in B. C.

ἐξίσταν Α.

παρ. ἐξ. Α.

γ. 4. πείν.

5
 10
 15
 20
 25
 30
 35

αὐλόν· οὗτος δὲ μὴ ἔχων ὅπῃ ~~χω-~~
 ρήσῃ, οὐκ ἔᾱ παρεχόμενον ὕ-
 γτρον· ὅτε δὲ διὰ τοῦ τρυπήματος λό-
 πον ἔξεν ὁ ἀήρ, ὅπου χωρήσῃ, τότε
 μὴ ἀντέχον τοῦ τῶν ὕδατος βάρους, ἐξ-
 εχώρησε. διὰ δὲ τὴν αὐτὴν αἰλίαν,
 καὶ τῷ σίφωνι τὸν οἶνον, παρὰ φύ-
 σιν εἰς τὸ ἄνω ἐπιπώμεθα τῷ σὺ-
 ματι. δεξιόμενοι γὰρ ἐν ἐαυτοῖς τὸν
 ἐν τῷ σίφωνι αἶρα, πληρέστεροι ἢ
 πρότερον γινόμεθα, καὶ ῥιζόμενον
 ῥωπημένον ἐν ἐαυτοῖς αἶρα. οὗτος
 δὲ, τὸν ἐξ ἀρχῆς, ἀχρὶς ἂν πρὸς τὴν
 ἐπιφανείαν τοῦ οἶνου ἢ κένωσις γέ-
 νηται. καὶ τότε ὁ οἶνος ῥιζόμενος,
 εἰς τὸν κενούμενον τοῦ σίφωνος λό-
 πον χωρήσῃ. ἄλλος γὰρ λόπος οὐκ
 ἔστι, ὅπῃ ῥιζόμενος χωρήσῃ. διὰ
 ταύτην δὲ τὴν αἰλίαν, καὶ παρὰ
 φύσιν αὐτῷ γίνεσθαι εἰς τὸ ἄνω μέ-
 ρος ἢ φορᾶ, καὶ ἄλλως δὲ ἠρεμήσῃ
 τὸ ὑγρὸν ἐν τῷ σίφωνι, ὅταν ἐν μιᾷ
 ἢ σφαιρικῇ ἐπιφανείᾳ, κέντρον ἔ-
 χούσῃ τὸ αὐτὸ τῆς γῆς. ἐπειδὴ περ
 εἴαν ὑγροῦ τινὸς ἢ ἐπιφανείᾳ σφαι-
 ρικῇ ἢ, κέντρον ἔχουσα τὸ αὐτὸ τῆς
 γῆς, ἠρεμεί. εἰ γὰρ δυνατόν, μὴ ἠ-
 ρεμείτω. κινηθεῖσα ἄρα ἠρεμήσῃ.
 ἠρεμείτω οὖν. αὐτὴ ἄρα ἔσται
 σφαιρικῇ ἐπιφανείᾳ, κέντρον ἔχου-
 σα τὸ αὐτὸ τῆς γῆς, καὶ τέμνει τὴν
 πρότερον ἐπιφανείαν. τὸ γὰρ αὐ-
 τὸ ὑγρὸν ἀπὸ κέντρου τινὸς, ἕτερον
 καὶ ἕτερον ἔπεσε τόπον. ἀμφότερα
 οὖν τετραπλάσωσαν διὰ τὸν κέντρον
 τῆς γῆς, ἐπιπέδῳ τινί, καὶ ποιήσω-

19
 20
 25
 30
 35

dens ipsum propulsat. is autem
 non habens, quò secedat, progredi
 humidum non sinit. Venum cum
 per foramen locum obtinuit, quò
 secedat aër, tum aqua gravitatem
 non ferens secedit. Hanc eandem
 ob causam et vinum siphone sur-
 sum ore præter naturam attra-
 himus. Excipientes enim aërem,
 qui est in siphone, pleniores, quam
 antea efficitur, et evellimus
 conjunctum ipsi aërem. hic verò
 eum qui a principio, quousque
 ad vini superficiem vacuatio fi-
 at, et tunc vinum evulsum sece-
 dit in locum exinanitum sipho-
 nis. Alius enim locus non est,
 in quem secedat. Ob hanc causam
 et sursum præter naturam
 fertur. alioqui quiescet humi-
 dum in siphone, quando in una
 superficie sphaerica constituitur,
 cujus centrum est idem, quò
 terræ centrum. quoniam si hu-
 midum alicujus superficies sphæ-
 rica sit, centrum habens idem,
 quò terra, quiescit. Si enim fie-
 ri potest, non quiescat. Ergo i-
 psa mota quiescet. quiescat igitur.
 erit sphaerica superficies
 centrum idem, quò terra, ha-
 bens, et priorem superficiem sece-
 dit. Idem namque humidum ab
 aliquo communi alium, atque a
 lium occupavit locum. utraque
 igitur superficies per terræ cen-
 trum plano aliquo secentur, et

27
 8.105 A

αὐτὴ A

ἀποκενῶ A

v.5. τὸ τοῦ ὕδατος βάρος μὴ ἀντέχει τῷ αἰέρι.
 v.21. Αἰὶα incipit demonstratio.

νεα του υγρου καλα το Γ γενηται,
 της υπερβολης μειωσης, αλλα τω
 μη ανηισοκρινεαται αερα, του εξ
 ολου χαθ υδατος ονλος. ο ταρ εισ
 κρινομενος ανη, ζωρησει εις ρ' αβ
 αγγειον αντ' επιξιονλος υδατος. παν
 ταρ το εκλος σομιον του σωληνος,
 προς το υδωρ αει ταπεινότερον εστι
 της εν τω αγγειω του υδατος επιφα
 νεας. μηδεποτε δε δυναμενης μι
 ας επιφανειας γενεαται, παν εκκρι
 νει το υδωρ, κη τω μειον βαρει η
 ελεις γινεται. εαν ουν μη βουλωμε
 θα τω σοματι επιασασαθ τον εν
 τω Γδ σωληνι αερα, προσεπιχεω
 μεν εις το βα αγγειον υδωρ, αχρη
 αν υπερχυεν δια του Γδ σωληνος,
 την αρχην της ρευσεως λαβη. και
 ουτω παλιν παν κενωθησειαι το εν
 τω αβ αγγειω υδωρ. αχλειται δε
 ως ερηται ο Γδ εξ πνυκηκος σιφ,
 πνυκηκος δαβητης.

25 05 A. ανωμαλα γινεται. το ταρ αυλο πα
 ρει, τετρυπημενου αγγειου παρα
 τον πυθμενα κη ρεονλος. κη ενταυ
 θα γαρ η ρυσις ανωμαλος, τω εν
 αρχη μεν της ρυσεως πλειονει βα
 ρει λαμβεαται την του υδατος εκ
 ρυσιν, κενουμενου δε ελατλων, κη
 οσω δ' αν η εκ του σιφωνος μει
 ζων υπερροη η, ταχυτερα η ρυσις
 γινεται. παλιν γαρ η δια του σομι
 ου αντου εκρυσις πλειονι βαρει λα
 βεται, η όταν ελατλων η η εκτος

humidi ad C fiat, manente excessu. 21
 sed propterea quod non potest aër
 subingredi, toto EF in aqua demer
 so, fluxus non consistet, et qui in
 gressus est aër in vas AB, exeun
 ti aquae succedet. totum enim ex
 terius tubi osculum ad aquam sem
 per humilius est superficie aquae,
 quae in vase. cum autem non pos
 sit una fieri superficies, totam ex
 cernit aquam, et majori gravita
 te fit attractio. Quod si non veli
 mus aërem, qui in tubo CD con
 tinetur, ore attrahere, infunde
 mus aquam in vas AB, quousque
 superinfusa per tubum CD prin
 cipium fluxus accipiat, et ita
 rursus tota, quae est in AB va
 se, aqua exhaurietur. Vocatur au
 tem ut dictum est, CD EF spi
 ritualis siphon, vel spiritalis di
 abetes.

Ex jam demonstratis perspi
 cuum est siphonis fluxum, eo
 immobili permanente, inaequa
 lem fieri. Idem enim contingit
 et vase ad fundum perforato, &
 fluente: namque et hic fluxus
 inaequalis est, propterea quod in
 principio quidem aquae effusio
 majori gravitate premitur,
 post vero ea evacuata minori.
 et quo siphonis excessus major
 est, eo celerior fluxus efficitur.
 Rursus enim fluxus, qui fit per
 osculum ipsius, majori gravita
 te urgetur, quam cum minor sit

+ τον Α.

Α. βαρει η ελ.
 in marg.
 Γ. βαρει η ελ.

700 A

22 exterior excessus, quo videlicet superficies aquae in vase existens exteriorius siphonis osculum excedit. fluxus igitur per siphonem semper inaequalis iam dictus est. Oportet autem fluxum semper aequalem per siphonem in venire.

De fluxu semper aequali per siphonem inflexum. III.

Sit aliquod AB vas aqua plenum, in quo supernatet CD lebetarium, habens ob obiectum operculo CD, per operculum vero, et fundum lebetarii trajiciatur siphonis alterum crus, et stanno ad foramina coarctetur. alterum autem crus sit extra vas AB: habeatque osculum humilius, quam sit aquae in vase existentis superficies. Si igitur per siphonis osculum exterioris aerem, qui est in siphone attrahemus, simul consequetur et humidum; quod non possit in siphone locus omnino vacuus esse. et cum principium fluxus acceperit siphon, eousque fluat, quoad totam, quae in vase continetur, aquam exhaverit. Est autem is fluxus aequalis, praeterea quod excessus siphonis extra, quo in partem inferiorem excedit superficiem aquae semper idem manet. quomam in vasis exinanitione simul et lebes cum siphone descendit. quo autem excessus extra major sit, eo velocior erit fluxus, quamquam per se ipsum aequalis. Sit dictus siphon EFG, aquae autem superficies ad rectam lineam HK.

ὑπεροχή, ἢν ὑπερέχει ἢ ἐν τῷ ἀγ: γείω, ὕδατος ἐπιφάνεια τοῦ ἐκλὸς σφαιρίου τοῦ σίφωνος, ἢ μὲν οὖν διὰ τοῦ σίφωνος, αἰεὶ ἀνώμαλος ῥύσις, εἴρηται. δεόν δέ ἐστι ῥύσιν εὐρεῖν, διὰ τοῦ σίφωνος αἰεὶ ὁμαλήν.

Ἔστω τὶ ἀγείον ὕδωρ ἔχον, τὸ ἀβ: ἐν ᾧ ἐπινηχέσθω λεβητάριον, τὸ γδ: ἐπιπεφραγμένον τὸ στόμα, τῷ βδ: ἐπιφραγματι, διὰ δὲ τοῦ ἐπιφραγματος καὶ τοῦ πυθμένος τοῦ λεβηταρίου, διώσθω τοῦ σίφωνος τὸ ἐν σκέλος, καὶ συνεσεργάσθω τοῖς τρυπήμασι κασιλήρω. τὸ δὲ ἕτερον σκέλος, ἐκλὸς ἔστω τοῦ ἀβ: ἀγείου, ἔχον τὸ σφαιρίον ταπεινότερον ἢ τὸ ἐν τῷ ἀβ: ἀγείω ὕδατος ἐπιφανείας. ἐὰν οὖν διὰ τοῦ ἐκλὸς σφαιρίου τοῦ σίφωνος ἐπιπασώμεθα τὸν ἐν τῷ σίφωνι ὄντα ἀέρα, συναχθῆλον γήσει τὸ ὑγρὸν, διὰ τὸ μὴ δύνασθαι κενὸν ἀέρου τόπον ἐν τῷ σίφωτι γενέσθαι. ἀρχὴν δὲ λαβὼν ὁ σίφος τῆς ῥύσεως, ῥέει, ἀρχὴς ἂν πάντων νόση τὸ ἐν τῷ ἀγείω ὕδωρ. καὶ ἔσαι ἢ ῥύσις ὁμαλή, τῷ τὴν ἐκλὸς ὑπεροχὴν τοῦ σίφωνος, ἢν ὑπερέχει εἰς τὸ κατώτερον μέρος τῆς τοῦ ὕδατος ἐπιφανείας, αἰεὶ τὴν αὐτὴν γίνεσθαι, ἐπειδὴ πρὸς τῆ τοῦ ἀγείου κενώσει, συγκαταβάσκει καὶ ὁ λέβητος σὺν τῷ σίφωτι. ὅσῳ δ' ἂν ἢ ἐκλὸς ὑπεροχὴ μείζων ἢ, τοσούτω ὀξύτερα τῆς πρότερον ἢ ῥύσις ἔσαι, ὁμαλή δὲ κατ' αὐτὴν. ἔστω δὲ ὁ εἰρημένος σίφος, ὁ εἴη. ἢ δὲ τοῦ ὕδατος ἐπιφάνεια, κατὰ τὴν τῷ γκ: εὐθείαν.

700 A
55
700 A
10 10
15 15
20 20
25 25
30 30
35 35
37

5 5
 10 10
 15 15
 20 20
 25 25
 30 30
 35 35
 40 40
 45 45
 50 50
 55 55
 60 60
 65 65
 70 70
 75 75
 80 80
 85 85
 90 90
 95 95
 100 100
 105 105
 110 110
 115 115
 120 120
 125 125
 130 130
 135 135
 140 140
 145 145
 150 150
 155 155
 160 160
 165 165
 170 170
 175 175
 180 180
 185 185
 190 190
 195 195
 200 200
 205 205
 210 210
 215 215
 220 220
 225 225
 230 230
 235 235
 240 240
 245 245
 250 250
 255 255
 260 260
 265 265
 270 270
 275 275
 280 280
 285 285
 290 290
 295 295
 300 300
 305 305
 310 310
 315 315
 320 320
 325 325
 330 330
 335 335
 340 340
 345 345
 350 350
 355 355
 360 360
 365 365
 370 370
 375 375
 380 380
 385 385
 390 390
 395 395
 400 400
 405 405
 410 410
 415 415
 420 420
 425 425
 430 430
 435 435
 440 440
 445 445
 450 450
 455 455
 460 460
 465 465
 470 470
 475 475
 480 480
 485 485
 490 490
 495 495
 500 500
 505 505
 510 510
 515 515
 520 520
 525 525
 530 530
 535 535
 540 540
 545 545
 550 550
 555 555
 560 560
 565 565
 570 570
 575 575
 580 580
 585 585
 590 590
 595 595
 600 600
 605 605
 610 610
 615 615
 620 620
 625 625
 630 630
 635 635
 640 640
 645 645
 650 650
 655 655
 660 660
 665 665
 670 670
 675 675
 680 680
 685 685
 690 690
 695 695
 700 700
 705 705
 710 710
 715 715
 720 720
 725 725
 730 730
 735 735
 740 740
 745 745
 750 750
 755 755
 760 760
 765 765
 770 770
 775 775
 780 780
 785 785
 790 790
 795 795
 800 800
 805 805
 810 810
 815 815
 820 820
 825 825
 830 830
 835 835
 840 840
 845 845
 850 850
 855 855
 860 860
 865 865
 870 870
 875 875
 880 880
 885 885
 890 890
 895 895
 900 900
 905 905
 910 910
 915 915
 920 920
 925 925
 930 930
 935 935
 940 940
 945 945
 950 950
 955 955
 960 960
 965 965
 970 970
 975 975
 980 980
 985 985
 990 990
 995 995
 1000 1000

De fluxu partim equali, 23
 partim inaequali per siphonem.

III.

At fluxus partim quidem
 equalis, partim vero inaequa-
 lis fit per siphonem. voco au-
 tem partim aequalem, et partim
 inaequalem, quando per ali-
 quod tempus volentibus nobis
 equalis sit factus a principio
 fluxus, et rursus per aliud tem-
 pus si ita nobis placeat, aequa-
 lis sit per se ipsum, priori vero
 vel tardior, vel velocior.

Sit enim rursus aqua vas
 A B, lebes C D, per operculum
 vero, et fundum lebetis trajici-
 atur canalis latior, quam crus
 interioris siphonis; et sit hic
 canalis M L, coarctatus et o-
 perculo, et fundo lebetis, oper-
 culo autem insistat pegmatium
 ex regulis compactum, quem-
 admodum littera Π, et sit
 C N X D. In regulis autem re-
 ctis C N X D ex interiori par-
 te secundum earum longitudi-
 nem insculpantur canales, in
 quibus altera regula O P expe-
 dite percurrat. Sit etiam coch-
 lea R S recta, pertingens ad
 operculum C D, et per fora-
 men, quod est in regula O P
 transiens. Sit praeterea tyllus
 aliquis regula O P conjunctus,
 ita ut inseratur in helicem
 cochleae, excedat autem coch-
 lea supra regulam M X, et
 excessui adnectatur ansa, per
 quam cochleam convertemus,
 ita ut regula O P interdum
 quidem sublimis fiat, inter-
 dum vero depressa.

† ὁμαλὴ Α.
 ἐξ ἄρ. Α.

σωλὴν Α.

π Α

κανονίω Α

τὸν κοχλίω ἐλ. Α.

351
ΤΟΥ Α.

24 cui regulae conjunctum sit crux
 interius siphonis, permearis et
 iam per canalem LM, adeo ut
 osculum ipsius aqua, quae in va-
 se ^{ipsum} demergatur. Si igitur
 rursus per osculum exterius hu-
 midum attrahamus, fluat si-
 phon equaliter, quousque tot-
 tum, quod est in vase, humi-
 dum exhauriatur. Quando au-
 tem volumus per ipsum alterum
 fieri fluxum, praedicto veloci-
 rem, sed tamen aequalem per
 sese, convertimus cochleam, ita
 ut regula OP depressior fiat.
 Erit enim excessus siphonis ex-
 tra major priori, ideoque flu-
 xus equalis quidem per seiphon,
 sed priori velocior. quod si ad-
 huc velociorem esse fluxum ve-
 limus, convertemus cochleam
 ut regula OP etiam magis de-
 primatur. si vero tardio-
 rem, eadem regula OP in sublimem
 attollatur. atque ita per si-
 phonem fluxus partim quidem
 equalis, partim vero inaequalis.
 ut autem per os nostrum aquam
 non attrahamus, neque enim hoc
 in omnibus siphonibus fieri pot-
 est, praeterquam in valde par-
 vis, ita faciemus.

Sit Inermination aliquod, cui-
 jus masculinum quidem appona-
 tur extrinseco siphonis cruri,
 ita ut per ipsum fluat, sitq;
 TY, femina vero TVV prius
 agglutinata vasi LZ, quod
 paulo plus aquae, quam siphon
 capiat, habeat autem ad fun-
 dum effluxionem N. Quando

νότερον. ἴσ' δὲ ὅτ' κανόνιω, συμφυ-
 εῖς γεγονέντω τὸ ἐνλὸς σκέλος τοῦ σί-
 φωνος, διεκλυθὸς καὶ διὰ τοῦ λμ
 σωλῆνος. ὥστε τὸ σόμιον ἀυλοῦ βα-
 πλίξεται εἰς τὸ ἐντῷ ἀγείω ὕδωρ.
 καὶ εἰάν οὖν πάλιν ἐπιπασσώμεθα
 διὰ τοῦ ἐκλὸς σόμιον τὸ ὑγρὸν, ρεύ-
 σει ὁ σίφ' ὀμαλὸς, εἰς ἀν' πᾶν κει-
 νωθῆ τὸ ἐν αὐτῷ ὑγρὸν. ὅταν δὲ
 βουλώμεθα δι' αὐλοῦ ἑτέραν ρύσιν
 γίνεσθαι, τῆς μὲν προειρημένης ταχ-
 τέραν, ὀμαλὴν δὲ κατ' ἑαυτήν, ἐπι-
 πιτρέψομεν ἰὸν χοχλίαν, ὥστε το
 ὅτ' κανόνιον ταπεινότερον γενέσθαι.
 ἔσαι γὰρ ἢ ἐκλὸς ὑπεροχὴ τοῦ σίφωνος
 μέζων τῆς προερας. καὶ διὰ τοῦτ'
 ἔσιν ἢ ρύσις, ὀμαλὴ μὲν κατ' αὐτήν,
 τῆς δὲ πρότερον, ταχύτερα. εἰάν δὲ
 ἔτι πάλιν ταχύτεραν, ἐπιπρέψομεν
 τὸν χοχλίαν εἰς ἔτι ταπεινότερον
 γενέσθαι τὸ ὅτ' κανόνιον. εἰάν δὲ βρα-
 δυτέραν βουλώμεθα, τὸ ὅτ' κανόνιον
 μετέωρον γενέσθαι, καὶ οὕτω διὰ σί-
 φωνος ἔσαι ἢ ρύσις, ἢ κατὰ τι μὲν
 ὀμαλὴ, κατὰ τι δὲ ἀνώμαλος. ἵνα
 δὲ μὴ χεῖρα τοῦ σόματος ἀυλῶν ἐπι-
 πασσώμεθα τὸ ὕδωρ. ἔδε γὰρ ἐπὶ
 πάντων τῶν σίφωνων τοῦτο δυνατὸν
 ἔσαι, εἰ μὴ πάνυ μικροὶ ᾧσι ποιή-
 σωμεν οὕτως. ἔσω σημηριομαλίον
 τὸ ὅτ' τὸ μὲν ἀρρὲν προσκείσω τῷ
 ἐκλὸς σκέλει τῷ σίφωνος, ὥστε δι'
 αὐλοῦ ρεῖν. καὶ ἔσω τὸ τν. τὸ δὲ
 θῆλυ, τὸ ὑφ' πρότερον προσκεκλι-
 μένα ἀγγειδίω τινί, τῷ ψψ, χω-
 ρῶν ὀλίγω τινί πλέον, ὅν χωρεῖ
 ὁ σίφων ὕδατος. ἐγέτω δὲ καὶ πρὸς
 τῷ πυθμῆ

εἰς τὸ ἔπι ταπεινότε-
 ρον γενέσθαι τὸ ὅτ'
 κανόνιον.

εἰς τὸ A. 4. a erit

Venet. ἀγγείω
 γον τὴ A
 n. 36 Ven. οὐ χωρεῖ
 sed recte ceteri,
 χωρεῖ

V. 30. incipit codex Venetus Antonii Grimani.

Ἡρώνος ἀλεξανδρέως περὶ πνευμάτων, ἃ ἐν τοῖς νῦν σωζο-
 μένοισι αὐτῶ συνγράμμασι μόλις εὐρίσκειται.

τῷ πυθμένι χεῖρες ἰνὸν ὦ. ὅταν οὖν
 βουλόμεθα διὰ τοῦ σίφωνος ἐν τῷ
 αβ ἀγείω ὑδρῶ ἀπολαβόμενοι τῷ χψ
 ἀγείου τὴν ἐκρυστὴν τῷ δακτύλῳ, πλη-
 ρώσομεν αὐτὸ ὑδατος. εἴτα προαθήσο-
 μεν τὸ ἴηλυ σμηρίσμα, τῷ ἀρρένι, καὶ
 ἀφήσομεν ἰνὸν ὦ, ἐκρυστὴν. κενοῦ-
 νου δὲ τοῦ χψ ἀγείου, εἰς τὸν κενού-
 μενον ἴηλον, χαρῆσει, ὃ ἐν τῷ σίφω-
 νι ἀπρ. ὦ συναπορροήσῃ ἰὸν ἐν τῷ αβ
 ἀγείω ὑγρὸν, ὥστε πληρῶσαι ἴηλον
 σίφωνα. μετὰ ταῦτα οὖν ἀφελόντες
 τὸ χψ ἀγείον, ἐώμεν τὸν σίφωνα
 ἀρρένι, δεῖ δὲ ὀρθὸν τὸν σίφωνα χαλα-
 βαίνειν, εἰ μέλλοι ἰὸν δέον ποιεῖν. ἴη-
 λου δὲ ἐστὶν ἄλλο τῷ χεῖλε, τοῦ αβ
 ἀγείου δύο ὀρθοὺς κανόνες πηξάντες,
 τὸ ἐνλὸς σκέλος ἴηλου σίφωνος, μετὰ ἐν-
 τούτων ἰάξομεν, ψαῦνον ἐκ τῶν αὐ-
 τῶν ἴηλων κανονίων, καὶ ἐν τῷ ἐνλὸς
 σκέλει ἴηλου σίφωνος, ἰυλίον ἐξ ἐκα-
 τέρου μέρους συμφύες ποιήσωμεν,
 ψαῦνον ἐνλὸς ἴηλων κανονίων. οὕτως
 γὰρ οὔτε ἐπὶ ἰα πλαγία, οὔτε ἐπὶ
 ἀλλοτῆ ἔμπροσθεν ὁ σίφων ἐγκλιστὴν σμί-
 σῃ. ὀρθῶς δὲ ἀκριβῶς χαλασθήσεται
 πρὸς ἰρυσόντων τῶν ἰυλίων τοὺς χα-
 νόνας.
 Τῶν δὲ εἰς ἐνέργειαν χαλασκευ-
 ἀζόμενων, νῦν ἀρξάμεθα χαλασκευ-
 ἀσαι ποιεῖσθαι, ἀπὸ τῶν μικροτέρων
 ἀρξάμενοι σολείου χάριν. ἐστὶ γὰρ
 τι χαλασκευαστάριον ἡ πρὸς τὸ δινό-
 χουσι χρήσιμον. χαλασκευαστάριον γὰρ
 σφαιρίον καὶ ἴηλον χαλκῶν, οἷον ἐστὶ

5
 10
 15
 20
 25
 30
 35

igitur volumus per siphonem edu-
 cere aquam, qua est in vase AB,
 effluxionem vasis LZ digito com-
 prehendentem, ipsum aqua imple-
 bimus. postea femineum smeriz-
 sma masculo aptantes, effluxio-
 nem ei dimittimus. evacuato au-
 tem LZ vase, aër in siphone ex-
 istens in evacuatum locum pro-
 cedet, quem consequetur humir-
 dum, quod in vase AB, ita ut si-
 phonae impleatur. deinde auferen-
 tes vas LZ siphonem fluere si-
 nemus. oportet autem siphonem
 recte descendere, si officium su-
 um prestare debeat; illud au-
 tem erit, quando ad vasis AB
 labrum duas regulas rectas con-
 pingemus, atque inter ipsas
 intrinsecum siphonis crux consti-
 tuemus, ita ut utraque con-
 tingat. ad idem vero siphonis
 crux intrinsecum utrinque cla-
 viculam affigemus regulas con-
 tingentem in parte interiori.
 Ita enim neque obliquum, ne-
 que anteriorem partem declina-
 bit. recto enim, et exquisite
 descendet clavicularis regulas at-
 terentibus.

VI.
 Eorum vero, quae ad opus
 construuntur, nunc incipiamus
 constructiones explicare, a mi-
 noribus, tanquam ab elemen-
 tis initium facientes.
De sphaerula concava
 ex aere. VI.
 Est enim quadam parva
 structura ad effundendum
 vinum utilis.
 Nam constructitur sphaerula
 concava ex aere, qualis est

† ἐκρύν, A. sed
 abest quoque in Ven.
 χαλ. - A. xiv - Ven.
 οὖν - Ven.
 ἐώμεν Ven.
 ἴηλου δὲ ἐστὶν ἄλλο
 ἐν τῷ σίφω-
 νι ἀπρ. ὦ
 ἐστὶν δύο
 ἐξ ἰηλου
 ἐστὶν δύο
 fol. 16.
 † καὶ A. sed abest in Ven.
 καὶ τὸ σῆμα
 ἐνθάδε. A.
 ἀρξάμενος
 Ven.
 οἷον ἐστὶ Ven.

αβ A. Ven. 26

ιδμός. A.
γ. 3. ουχέον pro
συνεχέον Ven.

τις Α
κατασχών Α.
κατασχών Ven.

ιδμός Α.
γ. 13. Ven. εκχωρεί
Venetus bis, 50-
μείον, sed deinde
50μείον

μη Α. μη ρυείσθαι
ταί Ven. omisso ου.

Α. κενόν. at in marg.
κενούμενον

εκχερούησεται Ven

αυήν. εφεστ Α. Ven.
etiam εφεστ. sed ca-
tera utrinque contextu.
συνεχέον. Α. et Ven.
προεία Ven.

αν Α. Ven.

το Α.
γ. 24. Venet. την Γ
ἀναπνοήν. εφεστ
Γε

AB, ex inferiori quidem parte minutis, et densis foraminibus perforata; veluti cribrum; ex superiori vero tubum habens CD. simul cum ipsa perforatum et coarctatum, cuius osculum superius apertum sit. Quando igitur quis velit vinum effundere comprehendens altera manu tubum CD, ad C osculum demittat sphaerulam in vinum, quousque tota occultetur. et vinum quidem per foramina ingreditur; aer autem, qui intus est, extruditur, et per tubum CD excedit. Quod si quis pollice tubi osculum C obstruens sphaerulam e vino extrahat, non fluat vinum, quod est in sphaerula, propterea quod aer in locum vacuum ingredi non potest: aditus enim est per osculum C, qui quidem digito obstruitur. Cum igitur velimus vinum effundi, digitum remittimus: et aer succedens vacuum replet locum. Si autem rursus spiraculum C digito prememus, sistetur vini fluxus, quousque rursus digito spiraculum remittemus. licet etiam in aquam calidam, vel frigidam immergendo rursus continere, postea emittere quantum velimus, quoad totum, quod est in sphaerula humidum effundatur. et si inflexa fiat extremitas tubi CD, quo scilicet est ad C nihil differt. immo vero etiam ad usum accommodatior erit, quippe quod oscu-

τω αχ. εκ μεν του χαλου μερους λε-
ιρυπημενον λεπτοις ιρυπηματιοις συν-
εχέον καθάπερ ιδμός, εκ δε του ανω
μερους, σωληνα έχον το ανω. συνε-
ιρυπημενον αυτω κα συνεστραμμενον,
καί έχοντα το ανω σόμιον ανω-
ρός. όταν ουν βούληται οινοχο-
ειν, κατάχων η μιὰ χειρι τον Γδ.
σωληνα παρα το Γ, σόμιον, χαρήσθαι
το σφαιριον εις τον οινον, αχρις αν
ολον κρυφή το σφαιριον. και ο μεν
οινος δια του ιδμου εισέρχεται, ο δε
ενλος ανη εκρούεται και εκχωρεί,
δια του Γδ σωληνος. όταν ουν το
μετάλω δακτύλω ης πιέσων το Γ, 50-
μιον, του σωληνος εξαρή το σφαιρι-
ον εκ του οινου, ου μην ρυείσεται ο
εν το σφαιριω οινος, δια το μη δύνα-
σθαι εις τον κενου τόπον αέρα παρ-
εισχερηναι. η γαρ εισχυρις δια του
Γ σόμιου υπάρχει, ητις επιπέφρα-
σθαι το δακτύλω. όταν ουν βουλώμε-
θα προείαθαι τον οινον, άνιεμεν τον
δακτύλον. ο δε ανη εμπιπών, πλη-
ροει τον κενου μενον τόπον. εάν δε πα-
λιν πιέσωμεν τω δακτύλω την Γ, α-
ναπνοήν, εκχερούησεται αχρις αν
πάλιν άνέσωμεν το δακτύλω την Γ
ἀναπνοήν. εφεστ δε κα εις θερμον υ-
δωρ η ψυχρον βάπλονα, πάλιν συνε-
χέον. ετα προείαθαι οσον εάν προ-
αρωμεθα, αχρις ανω παν το εν το
σφαιριω κενωθη. καν επιχαιμπες δε
γένηται το αχρον του ανω σωληνος το
προς τω Γ, ουδεν διοίσει. εύχρησον
γάρ μάλλον γινεσθαι, προς το εύσθως
γ. 17. Ven. οινος μη ρυείσεται.
γ. 27. Ven. εκχερούησεται

τῷ δακτύλῳ χαλαραμβάνεσθαι ὅ-
σμιον.

Τῷ δὲ αὐτῷ ἴσῳ ἐκ τοῦ αὐτοῦ
σφαιρίου, καὶ ψυχρὸν καὶ θερμὸν πρέ-
σαι δυνατὸν ἐστίν, ὅσα προαιρούμεθα.
κατασκευάζεται γὰρ ὁμοίως σφαι-
ρίον ἰο' αβ, διάφραγμα ἔχον μέσον
ὄρθρον ἰο' γδ, καὶ ἄνωθεν ὁμοίως σω-
λήνα τὸν ες, συντετρημένον καὶ

10 τῷ α' συνεστνημένον ὡς σφαιρίον, καὶ
15 τῷ β' ἔχοντα μέσον διάφραγμα τὸ γη.
20 συνεχὲς τῷ γδ, διάφραγμα ἂν ἄνω-
θεν δὲ ἀνακαμπὰς ἐχέτω τὰς εκ.
25 φερούσας εἰς ἑκάτερον μέρος τῶν
ἐν τῷ ες, χωρῶν. ἐφ' ἑκάτερον
30 εἰλ. Ven. δὲ τοῦ γδ, διάφραγμα ἡλῆφθω
εἰς τὸ κάτω μέρος τοῦ σφαιρίου
αβ, τοῦ εβ, πρὸς ὅδ' τρυπήσθαι ὁ-
μοία τῶν ἐν τοῖς τρουλλίοις ἰοῖς
μαγερικῶσι γινόμεναν ἰμοειδῆ, ὅ-
ταν οὖν βουλώμεθα θερμὸν ἀρύ-
σασαι, χαλαραβόμενοι ἰοῖς δυοῖ
δακτύλοις τὰ δχ, ὅμοια, καλῶμεν
τὸ σφαιρίον εἰς τὸ θερμὸν, καὶ ἀνί-
25 μεν μίαν τῶν ἀναπνοῶν τὴν ς, ὅ-
πως ὁ μὲν ἐν τῷ ατδ ἡμισφαιρίῳ
ἀήρ ἐκπνοαῖ διὰ τῆς ζ, ἀναπνο-
30 ῆς, τὸ δὲ θερμὸν ἀπὸ τοῦ ἰμοῦ
πληρώσει τὸ βγδ ἡμισφαιρίον. κα-
λὴν οὖν χαταλαβόμενοι τὴν ς ἀνα-
πνοὴν, ἐξαιρούμεν ἐκ τοῦ θερμοῦ
τὸ σφαιρίον, ὃ δὴ ἕξει, διὰ ὅ
μὴ ἔχαι τὸν αἶρα παρείσυσιν.

35 γ.Α. καλῶντες οὖν ὁμοίως εἰς ὅ ψυχρὸν,
et Ven.

lum facilius digito comprehen- 27
damus. VII.

Eodem modo ex eadem sphae-
rula, et frigida, et calida a:
qua emitti potest, quando ve-
limus.

Construitur enim similiter
sphaerula AB diaphragma ha-
bens medium, ac rectum CD:
et in parte superiori similiter
tubum EF una cum sphaerula
perforatum, et coarctationem,
in quo sit diaphragma medium
CG, continuatum ipsi CD dia-
phragmati. desuper autem re-
flexiones HK, pertinentes ad
utramque partem locorum, quae
in EF, et ex utraque parte di-
aphragmatis CD in fundo sphae-
rulae ad D, sint foramina si-
milia iis, quae in trullis coqui-
nariis instar cribri. Quando
igitur volumus calidam aquam
haurire, comprehendentes duo-
bus digitis oscula HK, sphaeru-
lam in aquam immergemus,
remittemusque alterum spira-
culorum, videlicet H, ut aer
qui est in hemisphaerio BCD per
spiraculum H extrudatur, ca-
lida vero per cribrum ingressa
hemisphaerium BCD repleat.
Rursum comprehendentes spira-
culum H educemus ex calida
sphaerulam, quoniam utique conti-
nebit, propterea quod aer adi-
tum non habeat. Immergentes
igitur similiter in frigidam

105 προίεσαι
A. προίεσαι et Ven.
v. s. ὅσα Ven.

τὸ σφαιρίον. Ven.

Ven. 15. Ven. χωρῶν

10 A et Ven.

15 ἰμοειδῆ. A.

καλῶμεν Ven.

30 βγδ A. et Ven.
βγ. ut et v. 29.

ἰμοῦ A.
v. 29. Ven. βγ
δι' ἡμι-

A
i-

ay δι' ημ. Ven. rursus.

remitemus spiraculum K, et rursus repleto ACD hemisphaerio, comprehendentes ipsum. K educemus sphaerulam plenam aqua calida, et frigida. Ita: que cum volumus alterum eorum effluere, remitemus spiraculum, quod est secundum ipsum: et cum non amplius effluere volumus, rursus similiter comprehendemus, et hoc eoque faciemus, quoad totum effundatur. Licet etiam similiter ex eadem sphaerula et vinum et aquam calidam, et frigidam, et aliud quodcumque voluerimus et haurire, et emittere quantum, et quando volumus, si pura fiant diaphragmata, et foramina, per quae in quemcumque locum ingredietur aer, et rursus expellatur. Possunt autem pro inflexis oculis esse foramina circa tubi latus in parte superioriori ad locos pertinentia, quae comprehendimus digitis quando pracludere volumus. sed ne foramina appareant cooperimus ipsa canaliculo, ita ut ab eodem tubo utraque defluere videantur.

το προϊέμενον, Α
ότ' Α.

δύναται Ven.

ιδμία, Α. et Ven. ιδμία

De prochyta. VIII.

Constructur etiam prochyta plus minusve humidiuscipiens, et emittens, aliquando quidem plus, aliquando vero minus, ita ut vino et aqua in ipsum infusis, interdum aquam puram, interdum vinum purum, interdum vero mixtum emittat. est autem constructio talis.

Κα- Α. προχύ-
της Α. et Ven. 4

ἀνίεμεν τὴν κ' ἀναπνοὴν. καὶ πάλιν πληρωθέντος τοῦ ἀπὸ ἡμισφαιρίου, καταλαμβάνομεν τὴν κ' ἀναπνοὴν, ἐξ ἧς αἰρῶμεν τὸ σφαιρίον πλήρες ὄν θερμὸν καὶ ψυχρὸν ὕδατος. ὅταν οὖν βουλώμεθα ὁπότερον αὐτῶν προεἶδαι, ἀνίεμεν τὴν κατ' ἐκείνου ἀναπνοὴν, καὶ ὅταν μὴ βουλώμεθα βεβαίως, πάλιν ὁμοίως καταλαμβάνομεθα. καὶ τὸ τοιοῦστέον ἀχρις ἂν πᾶν κενωθῇ: ἔξεσι δὲ τῷ αὐτῷ τρόπῳ, ἐκ τοῦ αὐτοῦ, καὶ οἶνον, καὶ θερμὸν, καὶ ψυχρὸν, καὶ ἄλλο τι ὃ εἴαν προαιρώμεθα ἀναλαμβάνειν καὶ προεἶδαι ὁπόσον ἂν καὶ ὅσε ἂν προαιρώμεθα, πλείονων γινομένων τῶν διαφραγματῶν καὶ τῶν ὀπῶν, δι' ὧν εἰς ἐκάστην γῶραν ὁ αἶρ παρεμπίπτει, καὶ πάλιν ἐξελαύνεται, δυνατὸν δὲ ἀπὸ τῶν ἐπιτεκαμμένων σομίαν, ἱρυπήματα εἶναι περίτε το τεύχος τοῦ σωλῆνος παρα' τὸ ἄνω μέρος φερόντα εἰς τὰς γῶρας. ἃ δὴ καταλαμβάνομεθα τοῖς δακτύλοις, ὅταν σερτῶν βουλώμεθα, ἐνεκα δὲ τοῦ μὴ φαίνεσθαι τὰ ἴμια, περιληψόμεθα ἀμφοτέρω ἐνὶ κρουσιματίῳ, ὡςτε οὕτως δοκεῖ ἀπὸ τοῦ αὐτοῦ κρονον ἀμφοτέρω εἶναι: κατασκευάζεται δὲ καὶ ἱροζήλης πλέον καὶ ἑλαττον ὑτρον δεχόμενος καὶ προϊέμενος, ὅτε μὲν πλέον, ὅτε δὲ ἑλαττον, ὡςτε καὶ ἐτρεομένου εἰς αὐτὸν οἶνον τε καὶ ὕδατος, ὅτε μὲν χαλαρὸν τὸ ὕδωρ προϊεσθαι, ὅτε δὲ οἶνον ἀκρατον, ὅτε δὲ κράμα, ἐστὶ δὲ ἡ

v.26. Ven. κρουσιματίῳ

α
β
γ
δ
ε
ς
ζ
η
θ
ι
κ
λ
μ
ν
ξ
ο
π
ρ
σ
τ
υ
φ
χ
ψ
ω
α
β
γ
δ
ε
ς
ζ
η
θ
ι
κ
λ
μ
ν
ξ
ο
π
ρ
σ
τ
υ
φ
χ
ψ
ω

30
ἀντικαταστάσει
Ven.

προχέουσι A.
βούσι A.

τοῖς μὲν A.
x ff. οὖς A. A
A in marg. αὖ A
p. 8. Ven. οἷς δὲ
καὶ βου.

πᾶν A. et Ven.

αβ A. et Ven.
vaz. Ven. ὑποσπ
πίε

χρῶδα A
δύο σωλ. A
οἱ ηθ κλ. ζμ
νε.

α A

vinum; propterea quod in locum
exinanitum aër per spiraculum
succedet. postea vinum purum e-
mittetur. Licet autem et prius
infusa aqua, spiraculoque com-
prehensò vinum infundere, ita
ut aliis quidem vinum purum,
aliis mixtum, aliis vero cum
illudere velimus puram aquam
emittet.

De sphaera concava. IX.
Construitur quoque sphaera
concava, vel aliud vas, in quod
infusum humidum sua sponte,
et cum magna vi in altitudi-
ninem exprimitur, adeo ut to-
tum effundatur, quamquam et
latius sursum præter naturam
insit. Est autem constructio
talis.

Sit sphaera capiens cotylas
circiter sex, habensque alacum
ex firma lamina, adeo ut fu-
turam aëris compressionem su-
stinere possit: et sit AB, col-
locata in aliquo hypospacio C.
perforata autem ipsa in superi-
ori parte intromittatur tubus,
distans a loco qui secundum di-
ametrum foramini opponitur,
quantum ad aquæ fluxum sa-
tis sit: et in superiorem par-
tem sphaera paulum emineas,
coagmentatusque ipsius alveo
juxta foramen. Scindatur au-
tem osculum superius in duos
tubos DG DF, quibus conglu-
tinentur alii duo tubi trans-
versi GHKL FMNX; simul
perforati cum ipsis DG DF. et
alius tubus OP intromittatur
in tubos GHKL FMNX, si-
mul perforatus cum iis, quæ

ὁ οἶνος, διὰ τὸ εἰς τοῦ κενούμενου
τόπον ἀέρα ἀντικαταλλάττειν διὰ
τοῦ διαυτίου, εἶτα χαλαρὸς ὁ οἶνος
ῥησεύει: ἔξῃ δὲ καὶ προερχέται
τὰ ὕδαρ καὶ προκαταβάλλεται τοῦ δι-
αυτίου, οἶνον ἐπιχέειν. ὥστε τοῖς
μὲν χαλαρὸν προεάδει οἶνον, οἷς δὲ
κράμα, οἷς δὲ βουλώμεθα ἐμπαί-
ζειν, ὕδαρ: +
abest a Ven.

κατασκευάζεται δὲ καὶ σφαῖρα
κρίλη, ἢ ἕτερον ἀγείον, εἰς ὃ ἐτρυ-
θεν ὑτρον, ἀνακτιέζεται εἰς τὸ ὕψος
ἀνλόμστον καὶ μεταβίαι πολλῆς,
ὥς τε πᾶν κενωθῆναι, καίτοι τῆς φο-
ρᾶς ἀντὶ γινομένης παραφύσιν εἰς
τὸ ἄνω μέρος. ἐστὶ δὲ ἡ κατασκευὴ
τοιαύτη. ἔσω σφαῖρα χωροῦσα ὡς
χρῆστας ἐξ, τὸ τεύχος ἐχουσα τοῦ
ἐλάσματος στερεόν, ὥστε ὑπομένειν
τὴν μέλλουσαν τῆ ἀέρος πίλησιν γε-
νάδει. ἔσω δὲ ἀνή ἢ ἀπ κειμένη
ἐπὶ τινος ὑποσπίριου τοῦ π. τρυπη-
θείσης δὲ ἀντὶς χαλαρὸ τὸ ἄνω μέρος,
σωλήν διώδω ὁ δὲ, ἀπέχων ἀπὸ
τοῦ χαλαρὸ διάμετρον ἴσπου τοῦ τρυπή-
ματος, ὅσον ὕδατος διάρρυσιν. ὑπερ-
εχων δὲ εἰς τὸ ἄνω μέρος τῆς σφαί-
ρας βραχὺ, καὶ συνεστρωμένον χα-
τὰ τὸ τρυπήμα ἔσ τεύχη τῆς σφαί-
ρας. σχιζάει δὲ τὸ ἄνω σφαιριον ἀπ
τοῦ εἰς δύο σωλήνας τοῦ δη, δξ. οἷς
ἐπιχολλάδωσαν ἕτεροῖ σωλήνες δύο
πλάτιοι, ἢ ηθ κλ. ζμνε. ζωτέρη-
μένοι τοῖς δη, δξ. ἕτερος δὲ ὁ πορ
συνεστηρίδω τοῖς ηθ κλ. ζμνε.
τετρυπημένος καὶ ἕτος χαλαρὸ τὸ ἐν

55

10 70

15 15

22 22

20 20

25 25

30 30

35 35 A.

35 35

39 39

τοῖς πθκλ. ζμνξ. ἱρυπήματι. καὶ ἔζων
 σωληνᾶριον προκείμενον ὄρθιον, τὸ ρσ.
 συνλετρημένον αὐτῷ. καὶ εἰς μικρὸν συν-
 ηγμένον ὁμοίον χαλά τὸ σ. εἰάν ὄν
 ἐπιλαβομενοὶ τοῦ σρ σωλήνος ἐπι-
 σρέφωμεν τοῦ πο. σωλήνα ἀποκλεί-
 ῶμεθα τὰ χαλάλληλα κείμενα ἱρυ-
 πήματα, ὥστε τὸ μέλλον ἀναπνεύσει
 ὑγρὸν, καὶ ἐτι ἔτιν διέξοδον. χαλάδι-
 οὗ δὲ χαί. ἕτερος σωλήν ἐν τῇ σφαίρᾳ ὁ
 τυφ, διὰ τίνος τρυπήματος ἐπιπεφρα-
 γμένος ἰὸ κατὰ ὁμοίον τὸ φ. ἐκ δὲ
 τῶν πλαγίων, τρυπήμα ἔζων σρογύ-
 λην τὸ σ. παρα τὸν πυθμένα, ὡ
 προσκείαται κλειδίον ρ' χαλάμενον πα-
 ρὰ ῥωμαῖοι ἀσάριον. οὐ τὴν χαλάσκην
 ἢν ἐξῆς ἐροῦμεν, ἕτερος δὲ σωλήν,
 ὁ ψω, χαλάδιω συνεσηρισμένος ἰὸ
 υφτ. εἰάν ὄν ἀναπνεύσαντες τὸν ψω
 σωλήνα, ἐσρέωμεν εἰς τὸν τυφ, σω-
 λήνα ὑγρὸν, εἰσελεύσει εἰς τὸ τεύ-
 χος τῆς σφαίρας διὰ τοῦ χ' ἱρυπή-
 ματος, ἀνείγομενοῦ τοῦ κλειδίου εἰς
 τὸ ἔσω μέρος τοῦ αἴρος ἐκχωρούτος
 διὰ τῶν οπ, σωλήνος, εἰρημένον τρυ-
 πήματων, καὶ κειμένων κατὰ τὰ ἐν
 τοῖς πθκλ, ζμνξ. σωλήνοι, τρυπήμα-
 τα. ὅταν ὄν δι' ἡμίσεος γένηται ἡ
 σφαίρα τοῦ ὑγροῦ, ἐγκλίνωμεν ἰὸ
 σρ σωληνίδιον, ὥστε παραλλάξαι τὰ
 κατάλληλα κείμενα ἱρυπήματα, εἴτα
 χαλιέντες τὸν ψω σωλήνα, ἐκθλίβω-
 μεν δι' αὐτοῦ τὸν ἐν τῷ τυφ σωλήνα
 ἀναπνεύσαντες ἄερα τε καὶ ὑγρὸν,
 ὅς οἱ χωρησῆ εἰς τὸ τεύχος τῆς σφαι-
 ρῆς.

Sunt in GHKL FMNX fora-
 minibus, et habens tubulum,
 rectum appositum RS, simul
 cum ipso perforatum: et in par-
 tum osculum desinens, quod sit
 S. si igitur apprehendentes tu-
 bulum RS invertamus ipsum
 PO tubum, occludentur sibi
 ipsis respondentia foramina: s
 ita ut humidum, quod expri-
 mi debet, egressum non habeat.
 Demittatur etiam alius tubus
 in sphaera TVV per aliquod
 foramen habens inferius oscu-
 lum, V obstructum: a latere
 vero foramen rotundum. A jux-
 ta fundum, cui clavicula ap-
 ponatur a Romanis assarium
 appellata, cujus constructione
 deinceps exponemus. Alius au-
 tem tubus ZΩ demittatur ar-
 ptatus in tubum TVV. Si igitur
 erellentur tubum ZΩ, in
 ipsum TVV humidum infunda-
 mus, ingredietur illud in spha-
 ra alveum per foramen A, a:
 perta clavicula in partem ex-
 teriorem, atque aere recedente
 per tubi OP foramina jam di-
 cta, et posita secundum fora-
 mina, quae in tubis GHKL
 FMNX. Itaque cum dimidium
 sphaera occupaverit humidum,
 inclinamus tubulum SA, ita
 ut foramina sibi ipsis respon-
 dentia permutentur. postea demit-
 tentes tubum ZΩ, per ipsum ex-
 trudimus aërem, et humidum
 in tubo TVV contentum, qui qui-
 dem per claviculam in sphaera

καὶ αὐτὸ Α.
 ρσ
 ὁ Α et Ven.
 προσκείαται
 ῥωμαίοις Α. et
 Ven.
 v. 18. χαλάδιω Ven.
 ἀνοίγομενοῖς Ven.
 τοῦ Α, καὶ τῶν
 εἰρημένων Α
 ἡ τῶν Α
 σρ ρσ Ven.
 χωρ. δι' Α.

v. 25. in Ven. videbatur esse τῶν οπῶν (οπ abbreviate
 ἵοι ποσο) σωλήνι εἰρημένων τρυπήματων,
 καὶ κειμένων. Sic et pag. 28. 17. in MS. Ven. exara-
 tum erat οπ sine spiritu tenui.

λίου πλάτος συμπρίζεται. Ιούτες λειούται, ως
 ται Ven. ⁶ ⁷ ⁸ ⁹ ¹⁰ ¹¹ ¹² ¹³ ¹⁴ ¹⁵ ¹⁶ ¹⁷ ¹⁸ ¹⁹ ²⁰ ²¹ ²² ²³ ²⁴ ²⁵ ²⁶ ²⁷ ²⁸ ²⁹ ³⁰ ³¹ ³² ³³ ³⁴ ³⁵ ³⁶ ³⁷ ³⁸ ³⁹ ⁴⁰ ⁴¹ ⁴² ⁴³ ⁴⁴ ⁴⁵ ⁴⁶ ⁴⁷ ⁴⁸ ⁴⁹ ⁵⁰ ⁵¹ ⁵² ⁵³ ⁵⁴ ⁵⁵ ⁵⁶ ⁵⁷ ⁵⁸ ⁵⁹ ⁶⁰ ⁶¹ ⁶² ⁶³ ⁶⁴ ⁶⁵ ⁶⁶ ⁶⁷ ⁶⁸ ⁶⁹ ⁷⁰ ⁷¹ ⁷² ⁷³ ⁷⁴ ⁷⁵ ⁷⁶ ⁷⁷ ⁷⁸ ⁷⁹ ⁸⁰ ⁸¹ ⁸² ⁸³ ⁸⁴ ⁸⁵ ⁸⁶ ⁸⁷ ⁸⁸ ⁸⁹ ⁹⁰ ⁹¹ ⁹² ⁹³ ⁹⁴ ⁹⁵ ⁹⁶ ⁹⁷ ⁹⁸ ⁹⁹ ¹⁰⁰ ¹⁰¹ ¹⁰² ¹⁰³ ¹⁰⁴ ¹⁰⁵ ¹⁰⁶ ¹⁰⁷ ¹⁰⁸ ¹⁰⁹ ¹¹⁰ ¹¹¹ ¹¹² ¹¹³ ¹¹⁴ ¹¹⁵ ¹¹⁶ ¹¹⁷ ¹¹⁸ ¹¹⁹ ¹²⁰ ¹²¹ ¹²² ¹²³ ¹²⁴ ¹²⁵ ¹²⁶ ¹²⁷ ¹²⁸ ¹²⁹ ¹³⁰ ¹³¹ ¹³² ¹³³ ¹³⁴ ¹³⁵ ¹³⁶ ¹³⁷ ¹³⁸ ¹³⁹ ¹⁴⁰ ¹⁴¹ ¹⁴² ¹⁴³ ¹⁴⁴ ¹⁴⁵ ¹⁴⁶ ¹⁴⁷ ¹⁴⁸ ¹⁴⁹ ¹⁵⁰ ¹⁵¹ ¹⁵² ¹⁵³ ¹⁵⁴ ¹⁵⁵ ¹⁵⁶ ¹⁵⁷ ¹⁵⁸ ¹⁵⁹ ¹⁶⁰ ¹⁶¹ ¹⁶² ¹⁶³ ¹⁶⁴ ¹⁶⁵ ¹⁶⁶ ¹⁶⁷ ¹⁶⁸ ¹⁶⁹ ¹⁷⁰ ¹⁷¹ ¹⁷² ¹⁷³ ¹⁷⁴ ¹⁷⁵ ¹⁷⁶ ¹⁷⁷ ¹⁷⁸ ¹⁷⁹ ¹⁸⁰ ¹⁸¹ ¹⁸² ¹⁸³ ¹⁸⁴ ¹⁸⁵ ¹⁸⁶ ¹⁸⁷ ¹⁸⁸ ¹⁸⁹ ¹⁹⁰ ¹⁹¹ ¹⁹² ¹⁹³ ¹⁹⁴ ¹⁹⁵ ¹⁹⁶ ¹⁹⁷ ¹⁹⁸ ¹⁹⁹ ²⁰⁰ ²⁰¹ ²⁰² ²⁰³ ²⁰⁴ ²⁰⁵ ²⁰⁶ ²⁰⁷ ²⁰⁸ ²⁰⁹ ²¹⁰ ²¹¹ ²¹² ²¹³ ²¹⁴ ²¹⁵ ²¹⁶ ²¹⁷ ²¹⁸ ²¹⁹ ²²⁰ ²²¹ ²²² ²²³ ²²⁴ ²²⁵ ²²⁶ ²²⁷ ²²⁸ ²²⁹ ²³⁰ ²³¹ ²³² ²³³ ²³⁴ ²³⁵ ²³⁶ ²³⁷ ²³⁸ ²³⁹ ²⁴⁰ ²⁴¹ ²⁴² ²⁴³ ²⁴⁴ ²⁴⁵ ²⁴⁶ ²⁴⁷ ²⁴⁸ ²⁴⁹ ²⁵⁰ ²⁵¹ ²⁵² ²⁵³ ²⁵⁴ ²⁵⁵ ²⁵⁶ ²⁵⁷ ²⁵⁸ ²⁵⁹ ²⁶⁰ ²⁶¹ ²⁶² ²⁶³ ²⁶⁴ ²⁶⁵ ²⁶⁶ ²⁶⁷ ²⁶⁸ ²⁶⁹ ²⁷⁰ ²⁷¹ ²⁷² ²⁷³ ²⁷⁴ ²⁷⁵ ²⁷⁶ ²⁷⁷ ²⁷⁸ ²⁷⁹ ²⁸⁰ ²⁸¹ ²⁸² ²⁸³ ²⁸⁴ ²⁸⁵ ²⁸⁶ ²⁸⁷ ²⁸⁸ ²⁸⁹ ²⁹⁰ ²⁹¹ ²⁹² ²⁹³ ²⁹⁴ ²⁹⁵ ²⁹⁶ ²⁹⁷ ²⁹⁸ ²⁹⁹ ³⁰⁰ ³⁰¹ ³⁰² ³⁰³ ³⁰⁴ ³⁰⁵ ³⁰⁶ ³⁰⁷ ³⁰⁸ ³⁰⁹ ³¹⁰ ³¹¹ ³¹² ³¹³ ³¹⁴ ³¹⁵ ³¹⁶ ³¹⁷ ³¹⁸ ³¹⁹ ³²⁰ ³²¹ ³²² ³²³ ³²⁴ ³²⁵ ³²⁶ ³²⁷ ³²⁸ ³²⁹ ³³⁰ ³³¹ ³³² ³³³ ³³⁴ ³³⁵ ³³⁶ ³³⁷ ³³⁸ ³³⁹ ³⁴⁰ ³⁴¹ ³⁴² ³⁴³ ³⁴⁴ ³⁴⁵ ³⁴⁶ ³⁴⁷ ³⁴⁸ ³⁴⁹ ³⁵⁰ ³⁵¹ ³⁵² ³⁵³ ³⁵⁴ ³⁵⁵ ³⁵⁶ ³⁵⁷ ³⁵⁸ ³⁵⁹ ³⁶⁰ ³⁶¹ ³⁶² ³⁶³ ³⁶⁴ ³⁶⁵ ³⁶⁶ ³⁶⁷ ³⁶⁸ ³⁶⁹ ³⁷⁰ ³⁷¹ ³⁷² ³⁷³ ³⁷⁴ ³⁷⁵ ³⁷⁶ ³⁷⁷ ³⁷⁸ ³⁷⁹ ³⁸⁰ ³⁸¹ ³⁸² ³⁸³ ³⁸⁴ ³⁸⁵ ³⁸⁶ ³⁸⁷ ³⁸⁸ ³⁸⁹ ³⁹⁰ ³⁹¹ ³⁹² ³⁹³ ³⁹⁴ ³⁹⁵ ³⁹⁶ ³⁹⁷ ³⁹⁸ ³⁹⁹ ⁴⁰⁰ ⁴⁰¹ ⁴⁰² ⁴⁰³ ⁴⁰⁴ ⁴⁰⁵ ⁴⁰⁶ ⁴⁰⁷ ⁴⁰⁸ ⁴⁰⁹ ⁴¹⁰ ⁴¹¹ ⁴¹² ⁴¹³ ⁴¹⁴ ⁴¹⁵ ⁴¹⁶ ⁴¹⁷ ⁴¹⁸ ⁴¹⁹ ⁴²⁰ ⁴²¹ ⁴²² ⁴²³ ⁴²⁴ ⁴²⁵ ⁴²⁶ ⁴²⁷ ⁴²⁸ ⁴²⁹ ⁴³⁰ ⁴³¹ ⁴³² ⁴³³ ⁴³⁴ ⁴³⁵ ⁴³⁶ ⁴³⁷ ⁴³⁸ ⁴³⁹ ⁴⁴⁰ ⁴⁴¹ ⁴⁴² ⁴⁴³ ⁴⁴⁴ ⁴⁴⁵ ⁴⁴⁶ ⁴⁴⁷ ⁴⁴⁸ ⁴⁴⁹ ⁴⁵⁰ ⁴⁵¹ ⁴⁵² ⁴⁵³ ⁴⁵⁴ ⁴⁵⁵ ⁴⁵⁶ ⁴⁵⁷ ⁴⁵⁸ ⁴⁵⁹ ⁴⁶⁰ ⁴⁶¹ ⁴⁶² ⁴⁶³ ⁴⁶⁴ ⁴⁶⁵ ⁴⁶⁶ ⁴⁶⁷ ⁴⁶⁸ ⁴⁶⁹ ⁴⁷⁰ ⁴⁷¹ ⁴⁷² ⁴⁷³ ⁴⁷⁴ ⁴⁷⁵ ⁴⁷⁶ ⁴⁷⁷ ⁴⁷⁸ ⁴⁷⁹ ⁴⁸⁰ ⁴⁸¹ ⁴⁸² ⁴⁸³ ⁴⁸⁴ ⁴⁸⁵ ⁴⁸⁶ ⁴⁸⁷ ⁴⁸⁸ ⁴⁸⁹ ⁴⁹⁰ ⁴⁹¹ ⁴⁹² ⁴⁹³ ⁴⁹⁴ ⁴⁹⁵ ⁴⁹⁶ ⁴⁹⁷ ⁴⁹⁸ ⁴⁹⁹ ⁵⁰⁰ ⁵⁰¹ ⁵⁰² ⁵⁰³ ⁵⁰⁴ ⁵⁰⁵ ⁵⁰⁶ ⁵⁰⁷ ⁵⁰⁸ ⁵⁰⁹ ⁵¹⁰ ⁵¹¹ ⁵¹² ⁵¹³ ⁵¹⁴ ⁵¹⁵ ⁵¹⁶ ⁵¹⁷ ⁵¹⁸ ⁵¹⁹ ⁵²⁰ ⁵²¹ ⁵²² ⁵²³ ⁵²⁴ ⁵²⁵ ⁵²⁶ ⁵²⁷ ⁵²⁸ ⁵²⁹ ⁵³⁰ ⁵³¹ ⁵³² ⁵³³ ⁵³⁴ ⁵³⁵ ⁵³⁶ ⁵³⁷ ⁵³⁸ ⁵³⁹ ⁵⁴⁰ ⁵⁴¹ ⁵⁴² ⁵⁴³ ⁵⁴⁴ ⁵⁴⁵ ⁵⁴⁶ ⁵⁴⁷ ⁵⁴⁸ ⁵⁴⁹ ⁵⁵⁰ ⁵⁵¹ ⁵⁵² ⁵⁵³ ⁵⁵⁴ ⁵⁵⁵ ⁵⁵⁶ ⁵⁵⁷ ⁵⁵⁸ ⁵⁵⁹ ⁵⁶⁰ ⁵⁶¹ ⁵⁶² ⁵⁶³ ⁵⁶⁴ ⁵⁶⁵ ⁵⁶⁶ ⁵⁶⁷ ⁵⁶⁸ ⁵⁶⁹ ⁵⁷⁰ ⁵⁷¹ ⁵⁷² ⁵⁷³ ⁵⁷⁴ ⁵⁷⁵ ⁵⁷⁶ ⁵⁷⁷ ⁵⁷⁸ ⁵⁷⁹ ⁵⁸⁰ ⁵⁸¹ ⁵⁸² ⁵⁸³ ⁵⁸⁴ ⁵⁸⁵ ⁵⁸⁶ ⁵⁸⁷ ⁵⁸⁸ ⁵⁸⁹ ⁵⁹⁰ ⁵⁹¹ ⁵⁹² ⁵⁹³ ⁵⁹⁴ ⁵⁹⁵ ⁵⁹⁶ ⁵⁹⁷ ⁵⁹⁸ ⁵⁹⁹ ⁶⁰⁰ ⁶⁰¹ ⁶⁰² ⁶⁰³ ⁶⁰⁴ ⁶⁰⁵ ⁶⁰⁶ ⁶⁰⁷ ⁶⁰⁸ ⁶⁰⁹ ⁶¹⁰ ⁶¹¹ ⁶¹² ⁶¹³ ⁶¹⁴ ⁶¹⁵ ⁶¹⁶ ⁶¹⁷ ⁶¹⁸ ⁶¹⁹ ⁶²⁰ ⁶²¹ ⁶²² ⁶²³ ⁶²⁴ ⁶²⁵ ⁶²⁶ ⁶²⁷ ⁶²⁸ ⁶²⁹ ⁶³⁰ ⁶³¹ ⁶³² ⁶³³ ⁶³⁴ ⁶³⁵ ⁶³⁶ ⁶³⁷ ⁶³⁸ ⁶³⁹ ⁶⁴⁰ ⁶⁴¹ ⁶⁴² ⁶⁴³ ⁶⁴⁴ ⁶⁴⁵ ⁶⁴⁶ ⁶⁴⁷ ⁶⁴⁸ ⁶⁴⁹ ⁶⁵⁰ ⁶⁵¹ ⁶⁵² ⁶⁵³ ⁶⁵⁴ ⁶⁵⁵ ⁶⁵⁶ ⁶⁵⁷ ⁶⁵⁸ ⁶⁵⁹ ⁶⁶⁰ ⁶⁶¹ ⁶⁶² ⁶⁶³ ⁶⁶⁴ ⁶⁶⁵ ⁶⁶⁶ ⁶⁶⁷ ⁶⁶⁸ ⁶⁶⁹ ⁶⁷⁰ ⁶⁷¹ ⁶⁷² ⁶⁷³ ⁶⁷⁴ ⁶⁷⁵ ⁶⁷⁶ ⁶⁷⁷ ⁶⁷⁸ ⁶⁷⁹ ⁶⁸⁰ ⁶⁸¹ ⁶⁸² ⁶⁸³ ⁶⁸⁴ ⁶⁸⁵ ⁶⁸⁶ ⁶⁸⁷ ⁶⁸⁸ ⁶⁸⁹ ⁶⁹⁰ ⁶⁹¹ ⁶⁹² ⁶⁹³ ⁶⁹⁴ ⁶⁹⁵ ⁶⁹⁶ ⁶⁹⁷ ⁶⁹⁸ ⁶⁹⁹ ⁷⁰⁰ ⁷⁰¹ ⁷⁰² ⁷⁰³ ⁷⁰⁴ ⁷⁰⁵ ⁷⁰⁶ ⁷⁰⁷ ⁷⁰⁸ ⁷⁰⁹ ⁷¹⁰ ⁷¹¹ ⁷¹² ⁷¹³ ⁷¹⁴ ⁷¹⁵ ⁷¹⁶ ⁷¹⁷ ⁷¹⁸ ⁷¹⁹ ⁷²⁰ ⁷²¹ ⁷²² ⁷²³ ⁷²⁴ ⁷²⁵ ⁷²⁶ ⁷²⁷ ⁷²⁸ ⁷²⁹ ⁷³⁰ ⁷³¹ ⁷³² ⁷³³ ⁷³⁴ ⁷³⁵ ⁷³⁶ ⁷³⁷ ⁷³⁸ ⁷³⁹ ⁷⁴⁰ ⁷⁴¹ ⁷⁴² ⁷⁴³ ⁷⁴⁴ ⁷⁴⁵ ⁷⁴⁶ ⁷⁴⁷ ⁷⁴⁸ ⁷⁴⁹ ⁷⁵⁰ ⁷⁵¹ ⁷⁵² ⁷⁵³ ⁷⁵⁴ ⁷⁵⁵ ⁷⁵⁶ ⁷⁵⁷ ⁷⁵⁸ ⁷⁵⁹ ⁷⁶⁰ ⁷⁶¹ ⁷⁶² ⁷⁶³ ⁷⁶⁴ ⁷⁶⁵ ⁷⁶⁶ ⁷⁶⁷ ⁷⁶⁸ ⁷⁶⁹ ⁷⁷⁰ ⁷⁷¹ ⁷⁷² ⁷⁷³ ⁷⁷⁴ ⁷⁷⁵ ⁷⁷⁶ ⁷⁷⁷ ⁷⁷⁸ ⁷⁷⁹ ⁷⁸⁰ ⁷⁸¹ ⁷⁸² ⁷⁸³ ⁷⁸⁴ ⁷⁸⁵ ⁷⁸⁶ ⁷⁸⁷ ⁷⁸⁸ ⁷⁸⁹ ⁷⁹⁰ ⁷⁹¹ ⁷⁹² ⁷⁹³ ⁷⁹⁴ ⁷⁹⁵ ⁷⁹⁶ ⁷⁹⁷ ⁷⁹⁸ ⁷⁹⁹ ⁸⁰⁰ ⁸⁰¹ ⁸⁰² ⁸⁰³ ⁸⁰⁴ ⁸⁰⁵ ⁸⁰⁶ ⁸⁰⁷ ⁸⁰⁸ ⁸⁰⁹ ⁸¹⁰ ⁸¹¹ ⁸¹² ⁸¹³ ⁸¹⁴ ⁸¹⁵ ⁸¹⁶ ⁸¹⁷ ⁸¹⁸ ⁸¹⁹ ⁸²⁰ ⁸²¹ ⁸²² ⁸²³ ⁸²⁴ ⁸²⁵ ⁸²⁶ ⁸²⁷ ⁸²⁸ ⁸²⁹ ⁸³⁰ ⁸³¹ ⁸³² ⁸³³ ⁸³⁴ ⁸³⁵ ⁸³⁶ ⁸³⁷ ⁸³⁸ ⁸³⁹ ⁸⁴⁰ ⁸⁴¹ ⁸⁴² ⁸⁴³ ⁸⁴⁴ ⁸⁴⁵ ⁸⁴⁶ ⁸⁴⁷ ⁸⁴⁸ ⁸⁴⁹ ⁸⁵⁰ ⁸⁵¹ ⁸⁵² ⁸⁵³ ⁸⁵⁴ ⁸⁵⁵ ⁸⁵⁶ ⁸⁵⁷ ⁸⁵⁸ ⁸⁵⁹ ⁸⁶⁰ ⁸⁶¹ ⁸⁶² ⁸⁶³ ⁸⁶⁴ ⁸⁶⁵ ⁸⁶⁶ ⁸⁶⁷ ⁸⁶⁸ ⁸⁶⁹ ⁸⁷⁰ ⁸⁷¹ ⁸⁷² ⁸⁷³ ⁸⁷⁴ ⁸⁷⁵ ⁸⁷⁶ ⁸⁷⁷ ⁸⁷⁸ ⁸⁷⁹ ⁸⁸⁰ ⁸⁸¹ ⁸⁸² ⁸⁸³ ⁸⁸⁴ ⁸⁸⁵ ⁸⁸⁶ ⁸⁸⁷ ⁸⁸⁸ ⁸⁸⁹ ⁸⁹⁰ ⁸⁹¹ ⁸⁹² ⁸⁹³ ⁸⁹⁴ ⁸⁹⁵ ⁸⁹⁶ ⁸⁹⁷ ⁸⁹⁸ ⁸⁹⁹ ⁹⁰⁰ ⁹⁰¹ ⁹⁰² ⁹⁰³ ⁹⁰⁴ ⁹⁰⁵ ⁹⁰⁶ ⁹⁰⁷ ⁹⁰⁸ ⁹⁰⁹ ⁹¹⁰ ⁹¹¹ ⁹¹² ⁹¹³ ⁹¹⁴ ⁹¹⁵ ⁹¹⁶ ⁹¹⁷ ⁹¹⁸ ⁹¹⁹ ⁹²⁰ ⁹²¹ ⁹²² ⁹²³ ⁹²⁴ ⁹²⁵ ⁹²⁶ ⁹²⁷ ⁹²⁸ ⁹²⁹ ⁹³⁰ ⁹³¹ ⁹³² ⁹³³ ⁹³⁴ ⁹³⁵ ⁹³⁶ ⁹³⁷ ⁹³⁸ ⁹³⁹ ⁹⁴⁰ ⁹⁴¹ ⁹⁴² ⁹⁴³ ⁹⁴⁴ ⁹⁴⁵ ⁹⁴⁶ ⁹⁴⁷ ⁹⁴⁸ ⁹⁴⁹ ⁹⁵⁰ ⁹⁵¹ ⁹⁵² ⁹⁵³ ⁹⁵⁴ ⁹⁵⁵ ⁹⁵⁶ ⁹⁵⁷ ⁹⁵⁸ ⁹⁵⁹ ⁹⁶⁰ ⁹⁶¹ ⁹⁶² ⁹⁶³ ⁹⁶⁴ ⁹⁶⁵ ⁹⁶⁶ ⁹⁶⁷ ⁹⁶⁸ ⁹⁶⁹ ⁹⁷⁰ ⁹⁷¹ ⁹⁷² ⁹⁷³ ⁹⁷⁴ ⁹⁷⁵ ⁹⁷⁶ ⁹⁷⁷ ⁹⁷⁸ ⁹⁷⁹ ⁹⁸⁰ ⁹⁸¹ ⁹⁸² ⁹⁸³ ⁹⁸⁴ ⁹⁸⁵ ⁹⁸⁶ ⁹⁸⁷ ⁹⁸⁸ ⁹⁸⁹ ⁹⁹⁰ ⁹⁹¹ ⁹⁹² ⁹⁹³ ⁹⁹⁴ ⁹⁹⁵ ⁹⁹⁶ ⁹⁹⁷ ⁹⁹⁸ ⁹⁹⁹ ¹⁰⁰⁰

dinem detergantur, hoc est, 33
 expoliantur, ita ut inter ipsos
 neque aër, neque humidum in-
 tercidat. Sint autem hi AB
 CD EFGH: et ipsorum unus,
 videlicet ABCD in medio per-
 foretur foramine rotundo, cui-
 jus diameter sit ut tertia pars
 digiti. Itaque latere AD ad-
 preato ad EH, laterculi inter
 sese cardinibus vineiantur,
 ita ut eorum superficies expo-
 sita inter se conveniant. Cum
 igitur per ipsos operari volue-
 rimus, conglutinatur latercu-
 lus ABCD foramini, per quod
 siue aërem, siue humidum in-
 trusum coercere potest. nam-
 que ob impulsionem aperitur
 laterculus EFGH, quod expe-
 dite per cardines moveatur,
 et aërem, atque humidum ex-
 cipit, qui includitur in vas
 firmum, obstitens laterculo
 EFGH, et foramen claudens,
 per quod ipse aër intus impellitur

Sub. Ven. junction
 bis
 A το αδιει Ven.
 τ ερον A
 τας τε Ven.
 σε τειν. A. et Ven.
 δια τ. A. Ven.
 μένων A
 α των Ven.
 α ντερεϊδον Ven.

XI.

In quibusdam aris igne e-
 vaporante assistentia anima-
 lia sacrificare. Constructur
 autem hoc modo.
 Sit basis in qua stant anima-
 lia ABCD, cui quidem insi-
 stat ara undique præclusa. Ipsa
 etiam basis præclusa sit, ac si-
 mul cum ara perforata in G.
 per basim vero tubus trajicia-
 tur HKL, paulum a basim fun-
 do distans ad L, et simul perfo-
 ratus cum phiala, quam animal
 continet ad H. Infundatur hu-
 midum in basim per aliquod fo-
 ramem M, quod post infusionem
 obturetur. Si igitur in ara

A. Εστ' ἱνος
 βωμοῦ πυρός
 χαμομένου,
 τ δε A. et Ven.
 τ χι εν αυτη
 εη, A
 τ ομοίως A
 μ A. et Ven.

35 εω την εγνωσν απεσεγνωσω. εαν ουν

34 ἐπὶ τοῦ ἐξῆ βωμοῦ πῦρ ἀνακαίνθη, συμβήσεται τὸν ἐνὸς ἀέρα λε-

ΕFG ignis accendatur, contin-
get intrinsecum aerem attenua-
tum in basim ferri, et quod in
ipsa est humidum extrudere.
hoc autem non habens aliam,
antiperistasm, per tubum
HKL in phialam procedat, et
ita sacrificat animal. idque
tam diu fit, quam diu ignis im-
ponitur. extincto autem igne
rursus cessat sacrificare. Atque
hoc toties iterabitur, quoties i-
gnis incendetur. Sit autem
tubus, per quem caliditas pro-
cedere debet, latior in medio.
necesse est enim caliditatem, vel
potius vaporem ab ipsa ortum,
cum in ampliorem locum deveniat,
majorem evadere, et plus etiam
posse operari.

XII.

Quaedam vasa, nisi repleta
sint, non fluunt. si vero re-
pleantur, totum, quod in ipsis
est humidum effluit. constru-
itur autem hoc modo.

Sit vas ABCD non coopertum,
per cuius fundum trajiciatur vel
spiritalis diabetes EFLH, vel
inflexus siphon GHK. Itaque
repleto vase ABCD, et aqua su-
perinfusa, contingit ipsam per
diabetes ferri, et rursus ef-
fluere, quousque totum vas
ABCD exinaniamur, si modo
diabetes principia habeant pro-
pe fundum vasis, ita ut solum

De concordia crateribus. XIII.
Duobus vasis in quadam basi exi-
stentibus, et uno ipsorum reple-
to vino, altero autem vacuo exis-
tente, et utrisque canales aper-
tos habentibus, non effluit vinum,

πυρόμενον, ἀνακαίνθη εἰς τὴν βάσιν, καὶ
ἐκλίθειν τὸ ἐν αὐτῇ ὑγρὸν, τοῦτο δὲ τὸν Ven.
μὴ ἔχον ἄλλαν ἀντιπεριστάσιν, χωρη-
σι διὰ τοῦ ἡλ. σωλήνος εἰς τὸ φια-
λίδιον, καὶ οὕτως τὸ ζώδιον πείσει.
καὶ ἐπὶ τοσοῦτον, ἔφ' ὅσον καὶ τὸ πῦρ
ἐπίκειται, σκευάσματος δὲ τοῦ πυρός,
πάλιν παύσεια ἀνεστῆ, καὶ τοῦτο
ἔσαι ὁ ἀέρας ἐν τῷ πῦρ ἀνακαίνθη.
ἡ δὲ ἔσω δὲ ὁ σωλήν δι' οὗ ἡ θερμότητα
μέλλει εἰσερχεσθαι, εὐρύτερος κατὰ τὸ
μέσον. ἀνακαίνθη γὰρ τὴν θερμότητα,
ἢ μάλλον τὸν ἀπὸ ταύτης ἀτμὸν εἰς εὐ-
ρυτέραν χώραν χωρηθέντα, πλείονα
γίνεσθαι, καὶ πλείον ὀνεικάζει ἐνεργεῖν. ἔσ.

Ἐνία τῶν ἀγγείων ἐάν μὴ πληρωθῇ,
οὐ δεῖ. πληρωθέντα δὲ, κενύονται πᾶν
ἔχει ὑγρὸν, κατασκαυάτεται δὲ
οὕτως. ἔσω ἀγχείον τὸ ἀββγδ ἀνεστῆ-
μένον, διὰ δὲ τοῦ πυθμενός διώσθαι, ἢ
τοῖς πύκλος διαβήτης, ὁ ἐξῆθ. ἢ καμ-
πύλος σίφων ὁ ἠθκ. συμβήσεται ἐν
πληρωθέντος τοῦ ἀββγδ ἀγχείου, καὶ ὑ-
περβλύσας τοῦ ὕδατος, φέρεσθαι δι'
αὐτῶν τῶν διαβητῶν, καὶ πάλιν ἐκρεῖν
ἀχρις ἐν κενωθῇ τὸ ἀββγδ ἀγχείον,
ἐάνπερ οἱ διαβηταὶ τὰς ἀρχὰς ἐχω-
σιν ἐπίστα τοῦ πυθμενός τοῦ ἀγχείου,
ὥστε μόνον ὕδατι διαρρῶσιν ὑπάρχειν.

Καὶ δύο ἀγχείων ὑπάρχοντων ἐπι-
τινος βάσεως, καὶ τοῦ ἐνὸς αὐτῶν κε-
πληρωμένου οἴνου, τοῦ δὲ ἑτέρου κε-
νοῦ ὑπάρχοντος, καὶ ἀμφοτέρων κρού-
νοὺς ἐχόντων ἀνεστόλας, οὐ ρεῖ ὁ οἶνος, ω λββ
ἀνεπ.

-παρά-Α. et Ven.
v. s. Ven. διὰ περι-
σασιν τῆ θηλ
σωλήνος
λη- Ven.

† Α. ἰσέον ὅτι δει-
τοῦ σωλήνα δι' 8
rubr. usque ad v. 16.
- ποῦ ἀνάσσει Α

χωρη. χέρ. Α. et Ven.
γίνεσθαι Ven.
v. 17. μὴ ἀβέστ
ἀ Ven.

πύκλος Ven.

Α. ὅσον μόνον ὕδα
τος διαρρῶσιν ἔ-
Δύο δὲ Α

5 5
8
10
20
15
15
abest
a ven.
om A. et Ven.
20
25
30
30
30

εἰν μὴ καὶ τὸ ἕτερον ἀγείον ὕδα-
 τος πληρωθῆ, καὶ τότε ἐκρεῖ, ἐκ μὲν
 τοῦ ἑνὸς αὐτῶν ὁ οἶνος. ἐκ δὲ τοῦ ἕ-
 τέρου, τὸ ὕδωρ, ἀχρις ἂν ἀμφοτέρω κε-
 νωθῆ. χαλῶναι δὲ ὁμογενίας κρατῆρες.
 Ἐσω ἢ μὲν βάσις ἐφ' ἧς ἐπίκειται ἰα
 δὲ Α ἀγεία, ἢ αβγδ. ἰα δ' ἀγεία ἔσω
 δὲ Α ἔσω. ἐν δ' ἑκατέρῳ αὐτῶν χαρπύ-
 λος ἔσω σίφων. ἐν μὲν ἰο ε, ὁ πηχ. ἐν
 δὲ τῷ ζ, ὁ λμν. τὰς ἔξω ὑπεροχὰς
 ἐχόντες εἰς κρουνοὺς δεσκατωμένους.
 αἱ δὲ κυρτότητες αὐτῶν, πρὸς τοῖς σομί-
 οῖς τῶν ἀγείων ὑπερέχουσιν. ἕτερος
 δὲ σωλὴν διὰ τῆς βάσεως εἰς ἰα ἀγ-
 γεία ἀνακεκράμφο ὁ ξο πρ. οὐ τὰ ἐφ'
 σομία, παρ' αὐτῶν, ἔσω τὰς τῶν δια-
 βητῶν κυρτότητας. ἐγκεινῶτα ἐν ἰω
 ἀγείω, οἶνος. ὥστε τὴν ἐπιφάνειαν τοῦ
 ὑποῦ μὴ ὑπὲρ αὐτὴν εἶναι τὴν τοῦ
 διαβητοῦ κυρτότητα τὴν δ, μέχρι μὲν
 τούτου οὐ βεῖο οἶνος, διὰ τὸ τὸν δια-
 βήτην μὴ ἔχειν τὴν ἀρχὴν τῆς ρύσε-
 ως. εἰν δὲ καὶ ἐν ἰω ζ ἀγείω ὕδωρ
 ἐκχεῖται, ὥστε τὴν ἐπιφάνειαν αὐ-
 τοῦ ὑπερβάλλειν τὴν μ, κυρτότητα, ὅ-
 τε τὸ ὕδωρ ἐνεχθῆσεται καὶ διὰ τοῦ
 ξο πρ, σωλῆνος εἰς τὸ ἀγείον, καὶ
 ἀρχὴν δώσει τῆς ρύσεως τῷ οἶνω. καὶ
 τότε ἀμφοτέρω ἰα ἀγείω ρέουσι, ὁ
 μὲν, ὁ οἶνος. τὸ δὲ, τὸ ὕδωρ, ἀχρις ἂν
 ἀμφοτέρω κενωθῆ.

εἰς ἑνια ἀγεία ὕδατος ἐκχυθέν-
 τος, μελαγχρόφου γίνεσθαι φωνήν, ἢ
 συργμόν. χατασκεναζέται δὲ οὕτως.
 ἔσω βάσις σετνή ἢ αβγδ. καὶ διὰ

nisi et alterum vas aqua im-
 pleatur: tunc enim ex uno qui-
 dem eorum vinum, ex altero au-
 tem aqua effluit, quoad utraque
 exinaniantur. dicuntur autem
 concordiae crateres.

Sit basis quidem, in qua vasa
 collocantur ABCD: vasa autem
 sint EF, in quorum utroque sit
 inflexus siphon, in vase quidem
 E siphon GHK: in F vero LMN,
 qui habeant exteriores excessus
 in canales desinentes. curvita-
 tes vero ad vasorum oscula emi-
 neant. et alter tubus per ba-
 sim in vasa inflectatur, qui sit
 XOPR, cuius oscula XR sint
 juxta ipsas tuborum curvita-
 tes. in vas autem E infundatur
 vinum, ita ut humidi superfic-
 ies non sit supra tubi curvita-
 tem H. Hucusque igitur vinum
 non fluit, propterea quod tubus
 non habet principium fluxus.
 Quod si in vas F aquam infun-
 damus, adeo ut ipsius superficies
 excedat curvitatē M, tunc
 aqua defluet, perque tubum
 XOPR feretur in vas E, et
 principium fluxus vino dabit:
 et tunc utraque vasa effundent,
 hoc quidem vinum, illud vero a-
 quam.

XIV.

Si in quaedam vasa aqua
 infundatur, vox redditur me-
 lancoryphi, vel sibilus. con-
 struitur autem hoc modo.
 Sit basis præclusa ABCD, et

ερεχ. Α.

φω Α. ἀνακεκράμφο Ven.

δὲ Α. et Ven

γίνεθ φωνή, Ven.
ἢ συργμός.

κατασκευάζεται δὲ τὸν ἰσόκον ἰούλου.
 ἔσω κρουνομαλίον ἀπὸ βέρον τοῦ α. ἰού
 τῶ δὲ ὑποκείσθω στεγνὸν ἀργεῖον, τοῦ
 βγδε, ἔχον πικρίον διαβήτην ἢ καμ
 πύλον σίφωνα ἰόν τῆ, καὶ καθιεμέ
 νον ἰνν, γάννη ἰνν ἰκ. ἢς ὁ ἀχνός ἀ
 περὶ αὐτὸ τοῦ πυκνέου τοῦ ἀργεῖ
 ου, ὅσον ὑδατὶ διαρρυσί. ἐξέτω δὲ
 καὶ πλείονα σφίγγα διὰ ἑρήλαι
 ὄνια τοῦ λ. συμβήσεαι οὖν πληρωμέ
 νου μεν τοῦ βγ δὲ ἀργεῖου, ἰόν ἀέρι
 τὸν ἐν αὐτῷ ἐκχλιβομένον, καὶ ἰαίς
 τῶν ὀρνέων ποιεῖν φωνάς κενουμένῳ
 δὲ μετὰ τὴν πλήρωσιν διὰ τοῦ ἠγ
 διαβήτην, μικρὴ φέρεσθαι. ἵνα
 οὖν ἢ γλαυξ ἐπιστρέφῃαι, καὶ ἀπο
 στρέφῃαι, ὡς προείρηται, προκατασκευ
 ᾶται ἀζέται τὰ μέλλοντα λεγεσθαι. ἔσω
 γὰρ ἐπὶ τινὸς βάσεως ἰησ μ, ἀξων
 βεβηκῶς ὁ γξ, ἀπὸ ἰόρνου ἡρώτα σμέ
 νος. περι ὄν περικείσθω ἀρμόση σφ
 ριτῆ ἢ ὄπ, εὐλύτως δυναμένη περι
 αὐτὸν στρέφεται. ταῦτη δὲ συμφυεῖς
 ἔσω, ἱμπάνιον τοῦ ρσ. ἐφ' αὐτὸ ἐπι
 βήσεαι ἢ γλαυξ συμφυεῖς αὐτῷ ὑ
 παρθεῖα. περι δὲ τὸν ὄπ σφίγγα,
 δύο ἀλλοίσις ἐπὶ ἰανάνηα ἐπίλη
 ῖσσαι, αἱ τυφά, διὰ τροχίων δύο ἀ
 ποδεσέσθωσαν. ἢ μὲν τυ, εἰς βάρος
 ἐκκρεμάμενον ἰψ. ἢ δὲ φχ, εἰς
 κῆλον ἀργεῖον ἰω, ὑποκείμενον
 τὸ τῆ σφώνη, ἢ πικρίῳ διαβήτην
 συμβήσεαι. αὐτὸ κενουμένου ἰού
 αὐ. βγδε ἀργεῖου, ἰόν ὑγρον φέρεσθαι
 εἰς ἰω ἀργεῖον, καὶ ἐπιστρέφεται
 τήν τε ὄπ σφίγγα καὶ τὴν γλαυξ.

itur autem hoc modo.
 Sit canaliculus semper fluens A,
 et ipsi subjiciatur praelusum vas
 BCDE, habens spiritalem dia
 betem, vel siphona inflexum FG,
 et demissum infundibulum HK,
 cujus caulis distet a fundo nisi
 quantum ad aqua fluxum satis
 sit. habeat autem plures syrin
 gulas, quales antea diximus, ut
 in L. Itaque dum vas BCDE a
 qua impletur, continget aërem,
 qui est in ipso, extrusum per sy
 ringulas, avicularum cantus imi
 tati. Unaquaque enim syrin
 gularum in unamquamque avic
 ularum secundum os terminatur.
 sed dum post repletionem exi
 naritur per tubum CF, non am
 plius cantare.
 Ut autem noctua ad avicu
 las convertatur, et aventatur,
 sicuti traditum est, ante con
 struentur ea, de quibus dicemus.
 Sit enim in aliqua basi M a
 xis rectus, et tornatus NX, cir
 ca quem aptetur siringa OP, quæ
 expedite circa ipsum converti pos
 sit. huic autem compactum sit
 parvum tympanum RS, in quo
 insistet noctua ipsi coagmenta
 ta, et circa siringam ducē cate
 ne in contrariam partem disso
 luta TY VG, quæ per duas tro
 chleas referantur, TY quidem
 ad pondus Z suspensum, VG ve
 ro ad vas concavum Q, subje
 ctum siphoni vel spiritali diabe
 tæ FG. Contingit igitur dum
 vas BCDE exinanitur, humidum
 ferri in vas Q, siringamque OP
 et noctuam converti, ita ut ad
 apiculas spectet. exinanito au
 tem scida G. addit: ἔχουσα δὲ καὶ βά
 ρος ἐξ ὑλῆς, φύσει μὲν ὠχρούσης
 (ἴσ. λαχούσης) ἀνέχεσθαι ὑπὸ τοῦ
 ὑδατος. τῶ δὲ σαθρῷ πολλῷ βαρυτέ
 ρος τοῦ κατὰ τὴν τυ ἀχυσιν βά
 ρους. ἢ eadem, καὶ μετεωριζομένου
 τοῦ κατ' αὐτὸ βάρους στρέφεται τὴν
 ὄπ σφίγγα διὰ τοῦ καθελχομένου
 ψ βάρους, καὶ ποιεῖν ἐντεῦθεν ἐπιστρέ
 φεται τὴν γλαυξ. τοῦ ὄρν τὰ ὀρνεα
 Sed hæc scholiasta potius, rem clarius exponere tentantis, 23
 verba sunt quam ipsius Heronis.

5
10
15
20
25
30
35

10s A.
 ἰνν A.
 ἐν τῷ A. Ven. τῷ
 σφίγγα, sc. G.
 # διὰ τῶν σφίγγων
 addit scida G. sed fa
 cile intelligitur.
 ἢ ἐν αὐτῷ sc. G.
 ἢ πάλιν sc. G.
 ἢ κατασχ. sc. G.
 ἢ ὀρθὸς ad. sc. G.
 ἢ διὰ sc. G.
 ἐφ' ὅ sc. G.
 τὴν A. et Ven.
 ἀλλ. A. ἀλλ. Ven.
 scida G. ἐπειδὴ θέ
 σαι recte.
 ἢ φερέτωσαν διὰ
 τροχίων sc. G.
 τῷ τῆ σφ. Ven.
 ἢ ὄρν / ὄρν A. et V.
 ἢ κενουμένου abest
 a Ven.

ἢ ἄτινα ἐδόχουν πρὸ τοῦ ἐπιστραφῆναι τὴν γλαυξ.
 ἐν ὅσῳ δὲ πάλιν κενούται τὸ ὠ ἀργεῖον διὰ τοῦ ἐν
 αὐτῷ διαβήτην, τὸ ἐν αὐτῷ βάρος κατερχόμενον, ἀ
 ποστραφῆναι ποιεῖ τὴν γλαυξ τοῦ μὲν ὄρν τὰ ὀρνεα.
 τοῦ δὲ βγδε ἀργεῖου ἀρξαμένου πληρωσθαι, ὃ ἐν
 αὐτῷ αὐρ ἐκχωρεῖ διὰ τῶν σφίγγων, πάλιν τὴν
 φωνὴν τῶν ὀρνέων ἀποτελεσεῖ.

ὄρνιθια Α.

38

tem BCDE vase, et ipsum in
exinaniri per aliquem siphonem,
vel spiritalem diabatem, qui est
in ipso. quare rursus propen-
dens pondus Z noctuam avertet
eo tempore, quo vas BCDE im-
pletur aqua, et rursus aviculā-
rum voces redduntur.

διαθήτου ἢ χαμ-
πύλυ σίφωνος, Α.

XVI.

Simili ratione et tubarum
soni fiunt.

Quando enim in vas praclusum
demittatur caulis infundibuli,
parum a fundo distans, et vasis
operculo coarctetur: deinde tuba
habens et codona et lingula,
simul perforata cum vase in
parte superiori ipsius; contin-
git infuso per infundibulum hu-
mido aërem, qui in ipso est, ex-
trusum per lingulam sonum per-
ficere.

A in mag. ἢ τοῦ
προσβεβημένου

τῶ τεύχει Ven.
ἔχοντα Ven. 4.

XVII.

Apertis templi valvis sonus
tuba hoc modo efficitur.

Sit post valvas vas ABCD
aquam habens, in quo sit suffo-
catorium, hoc est, vas sustomum
inversum F, quippe cuius os sen-
sim contrahitur. ejus fundo
perforato aptetur tuba habens
et codona, et lingulam: canali
autem tubae apponatur regula
LMs coagmentata suffocatorio,
canalique tubae alligata: et in

ον Γίνεαζ ἰόνδε Α
Α τοῦ νοοῦ sed ab-
est a Ven.

ὥστε βλέπαιν πρὸς ἰα' ὄρνηθια.
κενωθέντος δὲ τοῦ βγδὲ ἀγείου, κε-
νοῦσθαι καὶ τὸ ω, διὰ τινὸς ἐν αὐτῷ
πυκνῶν ἢ χαμπύλων διαθήτου. ὡς-
τε πάλιν καταβαρῆσθαι ἰο' ὑβὰ-
ρος, ἀποσρέψαι τὴν γλῶσσαν χαλα-
τὸν χαμῆν ἐκείνον, ὅτε πληροῦ-
ται τὸ βγδὲ ἀγείον, καὶ πάλιν αἰ-
τῶν ὄρνέων γίνονται φωναί, καὶ ἡ
τῶν σαλπῆγων δὲ ἦχοι διὰ τῶν
παρακλήσεων γίνονται τρόπου ἰα'
προκηρμένῳ. ὅταν γὰρ εἰς στεγνὸν
ἀγείον χαλατῆθῃ τῆς ζωῆς ὁ χαμ-
λός, ἀπέχων ἀπὸ τοῦ πυκνωμένου βρα-
χυ, καὶ συνεστεγνωμένος ἰο' τεύχε-
του ἀγείου, εἶτα ἡ σάλπιγξ ἔχασ-
τα τήντε χροῶνα καὶ τὴν γλῶσσι-
δα συνλετρημένην ἰα' ἀγείῳ χαλα-
τὸ ἀνω μέρος αὐτοῦ, συμβήσεται δὲ
αὐτῆς ζωῆς ἐργυνόμενον ἰοῦ ὑ-
γροῦ, ἐκχλιβόμενον ἰν ἐν τῷ ἀγ-
τείῳ ἀέρα διὰ τῆς γλωσσοῦδος, ἰν
ἦχον ἀπολελείναι. ^{habet a V.}
Θυρῶν ἀνοικτομένων καοῦ, Σαλπι-
γτος ἦχος ^{ven.} γίνεσθαι τὸν δὲ τὸν ἴσον.
ὅπια δὲν τῆς θυραζ, ἀγείον ἔσω ἰο'
αβγδ, ὕδωρ ἔχων. πυκνῶν δὲ ἔσω
ἐν τούτῳ, λουτῆσθαι ^{ven. defect} σύστημα ἀγεί-
ου κατεσφραμμένον, ἰο' ἰ. τῷ δὲ πυ-
κνῶν αὐτοῦ, συνλετρηθῶ ἢ ἰα' σάλ-
πιγξ, ἔχαστα ἰόντε χροῶνα καὶ τὴν
γλωσσίδα. τῷ δὲ σαλπῆγι τῆς σάλ-
πιγτος παρακείαθω κωνῶν ὁ λμ,
συμφυῆς μὲν ὦν ἰο' πυκνῶν, συν-
δεδεμένους δὲ τῷ τῆς Σαλπῆγτος σω-
λῆμι, καὶ ἔχων ἐκ τοῦ ἀφροῦ χροῦ,

βγδ. Ven.

55

οι Α. 4
et V.

hic inci-
pit secus
dura 10
com m. n.
dura
alind
m. n. b. n.

15

αὐτῶ
et V.

20

αὐτῶ
Ven.

25

ον Α. 2

ην 30

αὐτῶ
V.

35

μάτιον Ιο' μ, λουτέσι χελωνάριον, Ιω
 δέ χολυμαλίω υποκαίω κανών, ο
 ζ. ν. π. ε, άνέζων Ιον ε πιγεία, άπιζοία
 άπο τού ύδατος ικανόν. ο δέ νε
 κανών κινείω περι περόνην Ιην
 ο, εκ δε τού ε άκρου τού κανόνος
 άλλοις ήσάρτος εκδεθείσα, άποδε-
 δάω δια τροχίλου τού π, εις β δ-
 πιθεν Ιης θύρας. συμβήσεται ούν
 τής θύρας άνοιγομένοις γινομένην
 τήν σάβρον επικαάδα β ε ά-
 κρου Ιού κανόνος, ώστε μηκέτι υπο-
 πεκλωμένα Ιον νε κανόνα, Ιω μ
 χολυμαλίω. τούτου δε παραλλάξαν-
 τος, φερόμενος ο πιγεία εις Ιο' ύδαρ,
 τον Ιης σάβριτος ήρον άπολελέσει,
 δια το τον εν αυτώ άερα δια τής
 γλωσσίδος κς τού κρότωνος εκθλίβε-
 σαι.

Εις ενια ρύλα προεγχεθέντος οίνου,
 όταν ύδαρ επιχέωμεν, οτε μεν χα-
 ρον το ύδαρ εκρέει, οτε δε οίνος χα-
 ραός. κατασκευάζεται δε τούδε Ιον
 τρόπον. Εξω ρύλον το αβγδ, έχον δια-
 φράγμα δύο Ια δε, ζη. δια δε άμ-
 φοτέρων αυτών σωλήν διάωω ο θκ,
 συνεσεγνώμενος Ιοις διαφράγμασι, κς
 τετρύπνημένος Ιρημαλίω τω λ, κειμέ-
 να υπέρ άνω βραχύ τού ζη δια-
 φράγματος. υπο δε το δε διαφράγμα
 οι άυτιον έξω το μ εν Ιω κύτει του
 ρύλου. τούτων δε ούτως έχόντων, ε-
 άν άπολαβών τις Ιην Γ έκρυσσιν εγ-
 χεί τον οίνον, χωρήσει δια τού μ
 διαυγίου. όταν ούν τω δακτύλω επι-

extremitate ejus habens colymationem
 Ζ, hoc est, chelonarion, cui subji-
 catur regula ΝΧ, sustinens suffoca-
 torium F, tantum ab aqua distans
 quantum satis sit. et regula ΝΧ
 circa fibulam O moveatur, in ex-
 tremitate autem regule X catena,
 vel funis alligata referatur per
 orbiculum P ad partem valvarum
 posteriorem. Continget igitur val-
 vis apertis extantum funem tra-
 here extremitatem regule Y, ita
 ut regula ΝΧ non amplius coly-
 matio Ζ subji-
 catur. hoc autem
 permutato suffocatorium in a-
 quam delatum tubae sonum effici-
 et, propterea quod aer, qui est
 in ipso per lingulam, et codona
 extruditur.

XVIII.

In quadam vasa prius infuso vi-
 no, quando aquam infundimus,
 interdum quidem aqua pura,
 interdum vero purum vinum ef-
 fluit. Constructur autem hoc modo.

Sit vas ABC, habens duo dia-
 phragmata DE FG, et per utraq
 ipsorum impellatur tubus HK,
 coarctatus diaphragmatibus, et
 perforatus foramine L paulo su-
 pra diaphragma FG. sub diaphrag-
 mate vero DE sit spiraculum M
 in ventre vasis. His ita se ha-
 bentibus, si quis comprehendens
 effluxionem C infundat vinum,
 procedet per foramen L in locum
 DEFG. aer enim, qui in ipso est

39
 νησ. Α. Ιερον. Α. εκν.
 ελ. ν. άνοιγομένης
 τειν - Ven.

Ital. p. 28.
 Nota hic tandem
 scribi Γλωσσ. per
 α.
 οτε bis V.
 αβγ, Ven.
 δι' άμφοτέρων δε
 Ven.
 υπεράνω Α. ν.
 του Α. /
 διαφράγματος Α.
 διαυγίου. Ven.

55
 abest
 4.4
 1.4
 10
 15
 20
 25
 30
 35

40 per spiraculum M recedet. quando igitur digito obturemus spiraculum M, vinum in DEFG loco detinebitur. et quando aquam infundamus in partem vasis ABDE, claudentes spiraculum M pura fluuet aqua. Si vero dimittamus M spiraculum, cum adhuc in parte superiori sit aqua, mixtum effluet, et posteaquam aqua effluxerit, tunc purum effluet vinum. licet etiam saepius dimisso spiraculo M differentes effluxiones fieri. sed melius est prius infundentes aquam in locum DEFG, spiraculumque comprehendentes vinum infundere. continget enim aliquando quidem purum effluere vinum; dimisso autem spiraculo mixtum: et rursus comprehendens vinum purum effluere; idque toties fiet, quoties ipsi voluerimus.

XIX.

Cratere in quadam basi collocato, et pleno existente vino, quantumcunque ex eo quispiam hauserit, rursus plenus erit crater. Construitur autem hoc modo.

Sit vas AB, osculum habens interseptum diaphragmate CD iuxta ipsum collum; et per diaphragma demittatur tubus EF, paulum a fundo distans; alter autem tubus GH per fundum impellatur, parum distans a diaphragmate CD: et vasis fundum ad K perforetur, sumatque tubulum KL. At ipsum vas AB in quadam basi MNXO collocetur.

Ven. tamen haec desunt.

κωμάσωμεν τὸ μ̄ διαύγιον, ἕξει ὁ ἐν τῷ δε, ζη, οἶνος. ὅταν οὖν ὕδωρ ἐπιχέωμεν ἐν ἀβ εδ μέρει τοῦ ῥυτοῦ, κατεχόμενες τὸ μ̄ διαύγιον, ῥεύσει καθαρὸν τὸ ὕδωρ. εἰ δὲ ἀνω μὲν ἐστὶ ἀνω οὕτως τῶν ὕδατος, τὸ μ̄ διαύγιον, κράμα ῥύσειαι τοῦ δὲ ὕδατος ἐκρεύσαντος, τότε καθαρός ὁ οἶνος ῥεύσει. ἔρεσι δὲ καὶ πλεονάκεις ἀνιέναι τὸ μ̄ διαύγιον, διαφόρους τὰς ἐκρῦσεις ποιῆσαι. ἀμικνον δὲ προεγχεῖν αὐτῷ ὕδωρ εἰς τὴν δὲ ἡς χόρραν, καὶ καλαβόντα τὸ αὐγιον οἶνον ἐπιχέειν. Συμβήσεται γὰρ ὅτε μὲν καθαρὸν οἶνον ἐκρέειν. ἀνατέλος δὲ τοῦ διαβήλου, πάλιν κράμα, καὶ πάλιν ἀπολοφθέντος τοῦ διαύγιον, καθαρὸν τὸν οἶνον ἐκρέειν. καὶ τοῦτο, ὅσακίς ἐὰν βουλώμεθα ἔσαι.

Κρατῆρος ἐπιχειμένου ἐπὶ τινος βάσεως πλήρους οὔτος οἶνου, εἰάν τι ἐξ αὐλοῦ ἀρύσῃται πάλιν πληρὸς ἔσαι ὁ κρατῆρ. καθαροκινεῖται δὲ τὸν τρόπον τοῦτον. ἔσω ἀγτίον τὸ ἀβ, διαπεφραγμένον τὸ σόμιον τῷ γδ διαφράγματι παρα αὐλοῦ τὸν ῥυτοῦ. διὰ δὲ τοῦ διαφράγματος καθαίρω σωλήν τὸν αὐτὸν πυκνός ὁ πρὸ ἀπέχων ἀπὸ τοῦ γδ διαφράγματος βραχὺ. ὁ δὲ τοῦ ἀγτίου πυκνὸν τετρήδω κατὰ τὸ κ. καὶ καταλαβέτω σωληναρίον, τὸ κλ. τὸ δὲ ἀβ ἀγτίον ἐπιχέειν ἐπί τινος βάσεως τῆς μνξο

v. s. ἐάν δὲ ἀνω μὲν ἐστὶ ἀνω οὕτως τῶν Ven.

διαύ-A. et V.

ἐξεν Α ἀνατέλος Ven.

† ὅσον Α. et V. ἀδ. † ἡς Α. δεστ. in V. πλῆρης Ven.

παρ Α. et Ven.

† Α ὅ ἐξ ἀπέχων τοῦ πυκνός τὸν βραχὺ. ἔτερος δὲ διώδω σωλήν. δεστέ in Ven. tamen haec desunt.

αβ αὐτίον Α.

ἕξει Ven.

τῶ Α.

et V.

ven.

ῥυτ-Α.

τῶ Α 10

εἰ. γ.

α.

15

4

Η

20

20

καὶ 25

25

5

30

30

10
 15
 20
 25
 30
 35
 40
 45
 50
 55
 60
 65
 70
 75
 80
 85
 90
 95
 100

ΑΚΑ τῆς μέθο. δι' ἧς ἔσω ἢ τοῦ ἠθ σω=
 λῆνος ὑπεροχή. ὁ δὲ εἰρημένος κρα=
 τήρ, ἔσω, ὁ πρ. δια' δε τῆς μέθο βά=
 5 ^{σεν.}
 10 ^{ον. Α.} ^{ον. Α.} ^{ον. Α.}
 15 ^{ον. Α.} ^{ον. Α.} ^{ον. Α.}
 20 ^{ον. Α.} ^{ον. Α.} ^{ον. Α.}
 25 ^{ον. Α.} ^{ον. Α.} ^{ον. Α.}
 30 ^{ον. Α.} ^{ον. Α.} ^{ον. Α.}
 35 ^{ον. Α.} ^{ον. Α.} ^{ον. Α.}
 40 ^{ον. Α.} ^{ον. Α.} ^{ον. Α.}
 45 ^{ον. Α.} ^{ον. Α.} ^{ον. Α.}
 50 ^{ον. Α.} ^{ον. Α.} ^{ον. Α.}
 55 ^{ον. Α.} ^{ον. Α.} ^{ον. Α.}
 60 ^{ον. Α.} ^{ον. Α.} ^{ον. Α.}
 65 ^{ον. Α.} ^{ον. Α.} ^{ον. Α.}
 70 ^{ον. Α.} ^{ον. Α.} ^{ον. Α.}
 75 ^{ον. Α.} ^{ον. Α.} ^{ον. Α.}
 80 ^{ον. Α.} ^{ον. Α.} ^{ον. Α.}
 85 ^{ον. Α.} ^{ον. Α.} ^{ον. Α.}
 90 ^{ον. Α.} ^{ον. Α.} ^{ον. Α.}
 95 ^{ον. Α.} ^{ον. Α.} ^{ον. Α.}
 100 ^{ον. Α.} ^{ον. Α.} ^{ον. Α.}

per quam sit tubi GH excessus: et 41
 crater sit PR, per basim vero
 MNXO sit tubus ST simul cum
 basi, et cratere perforatus; qui
 habeat altitudinem æqualem o-
 sculo H ipsius GH tubi. In fun-
 damus igitur vinum per tubum
 EF in vas AB; aër enim per
 tubum GH exibat. et si quidem
 KH tubulus apertus sit, vinum
 quod infunditur per ipsum in ba-
 sim, et in craterem procedet.
 si vero obturetur, tunc vas AB
 implebitur. Itaque infundamus
 vinum, et in basim MNXO, et in
 PR craterem, adeo ut crater ple-
 nus sit, et basis MNXO imple-
 atur usque ad GH tubi osculum.
 Quo quidem facto et obturato
 osculo E, vinum quod est in AB
 vase non amplius per tubum KH
 in basim fluet, quippe cum non
 habeat alium aërem, quem in lo-
 cum vacuum substituat: erat
 enim ei aditus per osculum E.
 Quando igitur ex cratere vinum
 exhauriemus, aperietur E oscu-
 lum: et subeunte aëre rursus vi-
 num fluet in basim, et in crate-
 rem PR, quoad plenus fiat. atq;
 hoc toties erit, quoties vinum
 ex cratere hauriemus. Oportet
 bit autem et basim MNXO per-
 foratam esse foramine Y. ut aër,

ἄγλειον. sed ab-
 est a Ven.

† καὶ τὴν μὲν ἔσ
 βάσιν πεπλ. on.
 interm. sed absunt
 a Ven.

γενο-Α. et V.

† χωρὶς εἰς
 τὴν βάσιν, Α.
 sed absunt hæc a Ven.

42 qui est in vase AB vino cadens
per osculum G ingrediatur, et
per foramen Y exeat.

είσχορῆν Α. ε. ν.

XX.

Quod si in usum idem parare
velimus, ut craterem in aliquo
loco collocato, quanquam ex ipso
plurimum aquae hauriatur,
tamen semper plenus existat, ita
construetur.

Sit vas AB, et in eo aqua,
quae ad futurum usum sufficiat.
canalis autem ex ipso sit CD, cui
subjiciatur torcular GH; et re-
gula quaedam juxta canalem apte-
tur EF. ad cuius extremitatem
E suspendatur suber K, existens
in torculari. ad F vero religetur
catenula habens pondus plumbeum
X, quod ita sit constructum, ut
subere K in torcularis aqua innatante
claudatur canalis. evacua-
ta autem aqua ex torculari, de-
scendens suber canalem aperiat;
ita ut rursus influens aqua suber
extollat: et rursus canalis clau-
datur. Oportebit autem suber
gravius esse eo pondere, quod ad
X constituitur. Sit autem jam
dictus crater LM in aliquo loco
positus, cuius labrum sit in e-
dem superficie, in qua torcularis
aqua, quando subere innatante
canalis non amplius influit: ex
torculari vero feratur tubus in
fundum crateris HN. cum igitur
pleno existente craterem haurierit
quis aquam, simul et eam, quae
est in HG torculari evacuetur:
descendensque suber canalem aperi-

μένων εν τῷ Α
εν τῷ γ.

τῷ Α.

τῷ Α ἀρῆνιός δὲ ὑ-
δατος ἀπὸ τοῦ λη-
νοῦ, καὶ ἰσχυρῶς
τὸν φέλλον, ἀνοί-
ξει τὸν κρουῖον,

ὄνκ Α

ὄνκ ἀναπλή-
ν

τῷ Η Α

ἀντικαταλασσόμενον ἄερα εἰς τὸ
αβ ἀγῆϊον, διὰ τοῦ η σαρμίου χρῶ-
ρειν καὶ διὰ τοῦ υ τρήματος:-

Ἔστω εἰς χρῆσαν βυλαμέγα τοῦ ἀν-
τοῦ ^{οἰν. Α} κατὰσκευάσαι, ὥστε κρατῆρος ὄν-
τος ἐν τινὶ τόπῳ, πλείον ἀρῆνιόθεν ἐξ
αὐτοῦ ὑδαρ, καὶ αἰεὶ πλήρη εἶναι τὸν
κρατῆρα, κατασκευάζεται οὕτως. Ἔ-
στω ἀγῆϊον τοῦ αβ. ἐν ᾧ ἐνδοθεν ἔστω
ὑδατος ἀνιάρχης πρὸς τὴν μέλλου-
σαν χρῆσαν. κρουῖος δὲ ἐξ αὐτοῦ ἔ-
στω ὁ Γδ. ὑποκείσθω αὐτῷ ληνὸς ηἰ ηθ. ὁ
κρουῖον δὲ τί παρα τὸν κρουῖον
κλιωνευάσθω τὸ εζ οὗ, πρὸς μὲν ζθ
ε ὄστρον, ἐκκρεμάσθω φέλλος ὁ κ,
ἐνών ἐν τῇ ληνῷ, πρὸς δὲ τὸ ζ, αἰ-
λιουσίον ἀποδεύσθω βάρος μολι-
βδῶν ἔχων τοῦ ξ. ἔστω οὕτως ἐσκευα-
σμένον, ὥστε ἐπινηχομένου τοῦ κ
φέλλου εἰς τὸ ἐν τῇ θη ληνῷ ὑδαρ,
ἀποκλείεσθαι τὸν κρουῖον, ὥστε πάλιν
ἐπιρρέυσαν τὸ ὑδαρ μετεωρισθῆναι
τὸν φέλλον, καὶ πάλιν ἀποκλεισθῆναι
τὸν κρουῖον, δεήσει δὲ τὸν φέλλον
βαρύτερον εἶναι τοῦ πρὸς τὸ ξ βάρ-
ρος. ἔστω δὲ καὶ ὁ εἰρημένος κρατῆρ ἐν
τόπῳ τινὶ κείμενος, ὁ λμ. οὗ τοῦ
τρήματος ἔστω ἐν αὐτῇ τῇ ἐπιφανείᾳ
τοῦ ἐν τῇ ληνῷ ὑδατος, ὅτε ὄνκετι
ἐπιρρέει ὁ κρουῖος τοῦ φέλλου ἐπι-
νηχομένου. φερέτω δὲ καὶ ἐκ τῆς λη-
νοῦ σωλὴν εἰς τὸν πυθμένα τοῦ κρα-
τῆρος, ὁ ην. ὅταν ἄερα πλήρους ὄντος
τοῦ κρατῆρος ἀρῆσι τις ὑδαρ, συγκε-
νώσει καὶ τὸ ἐν τῇ θη ληνῷ ὑδαρ, καὶ
καθίσας ὁ φέλλος, ἀνοίξει τὸν κρουῖον.

10
5
15
20
25
30
35

καὶ τὸ ἐπιρρέον εἰς τε τὴν λυγὴν καὶ
τον κρατήρα ἐνεργήσεται καὶ μετε-
ώρῃσει τὸν φελλόν, ὥστε πάλιν μη-
κέτι ἐπιρρέειν. καὶ τοῦτο ἔσται ὁ ἴ-
κτις ἂν ἀφέληται ἢς ἐκ τοῦ κρατήρος
ὑδῶρ ἰ.

Εἰς ἓνα σπονδία πενταδράχμιον νο-
μισματιοῦ ἐμβληθέντος, ὑδῶρ ἀπορρέει
εἰς τὸ περιρραίνεσθαι. ἔσω σπονδίου,
ἢ ἡμισσοῦ, ὁ ἀβγδ. οὐ, τοῦ σφαιρίου ἐ-
στὶν ἡ ἀνεσομωμένον. ἐν δὲ τῷ ἡμι-
σοῦ, ἀγείον ἔσω τοῦ ἡμισοῦ ἔχον ὑδῶρ
καὶ πυξίδα τὴν λ. ἐξῆς χρονὸς ἔσω φέ-
ρέτω ὁ λμ. παρακείτω δὲ τῷ ἀγείω
ὄρθιος κανὼν ὁ νξ, περιὸν ἑτέρου
κωνωνεύτω ὁ οπ. ἔχον πρὸς μὲν τοῦ
ὀπλασματιοῦ τὸ ρ, παράλληλον
τῷ πυξιδίῳ τοῦ ἀγείου. πρὸς δὲ τῷ
πρ. ἔχον πρὸς τοῦ ὀπ. ἀρμῶν πῶμα
τῆς πυξίδος, ὥστε μὴ ῥεῖν τὸ ὑ-
δῶρ διὰ τοῦ λμ σωλήνος. ἔσω δὲ τὸ πῶ-
μα τῆς πυξίδος βαρύτερον τοῦ ρ πλα-
τυσματιοῦ, χυφότερον δὲ συναμφο-
τέρων, τοῦτε νομισματιοῦ καὶ τοῦ πλα-
τυσματιοῦ. ὅταν οὖν ἐμβληθῇ διὰ τοῦ
ἀσφαιρίου τὸ νομισμα, ἐπιπέσεται
τὸ ρ, πλατυσματιῶ καὶ καταβαρῆσεν
ἐγκλίνη μὲν τὸ οπ. κανόνιον, ἐκείρη
δὲ τὸ πῶμα ἢς πυξίδος, ὥστε ῥεῖν
σὺν τῷ ὑδῶρ, ἀποπέσόντος δὲ τοῦ νο-
μισματιοῦ, πάλιν τοῦ πῶμα ἐπιπέσόν,
ἀποκλείσει τὴν πυξίδα, ὥστε μηκέτι
ῥεῖν ὑδῶρ ἰ.

Εἰς ἀγείον πολλῶν γενῶν ἐμ-
βληθέντων ὑγρῶν, διὰ τοῦ αὐτοῦ σφαι-
ρίου ἑκάστων ἀπορρέειν διὰ τοῦ αὐτοῦ

et: et influens in torcular, et
craterem aqua efferet, et extol-
let suber, ita ut rursus non am-
plius influat. atque hoc toties
fiet, quoties quis ex cratere
aquam abstulerit.

XXI.

In spondeis, hoc est, in vasa
sacrificii, injecto quinque
drachmarum numismate, aqua
ad inspergendum effluit.

Sit spondeum, sive thesaurus
ABCD, cujus osculum A sit de-
tectum: et in thesauro sit vas
FGHK habens aquam, et pyxi-
dem L, ex qua canalis LM ex-
tra feratur. vasi autem appo-
natur regula recta NX, circa
quam alia regula aptetur OP,
habens ad O platysmation R,
parallellum fundo vasis: et juxta
P ad S habens operculum pyxidi-
is congruens, ita ut aqua per
canalem LM non fluat. Sit au-
tem pyxididis operculum gravius
platysmatio R: et utriusque vi-
delicet numismate, et platysma-
tio ipso levius. Cum igitur per
osculum A numisma injiciatur,
incidet in platysmation R: et
deprimens regulam OP inclina-
bit, extollet autem pyxididis o-
perculum, ita ut aqua fluat.
postea excidente numismate rur-
sus operculum pyxididem obstruet
ut non amplius fluat aqua.

XXII.

In vas multis humorum ge-
neribus per idem osculum in-
jectis, eorsum unumquodque
per eundem canalem defluere,

43 τὸν χρονὸν Α

σπονδία Α. et V. p. 29.

εἰν Α
περιρραίνεσθαι Α
δὲ V.

πσ Ven.

πβ
..... ἔχον Α

ατιοῦ Α.

5

10
50 Α

δα Α

15

20

25

vei A
et V.

30

abest
à V.

των V.

τ το V.

35

35

Duobus vasis in quadam ba-
si existentibus, et uno quidem
eorum repleto vino, altero au-
tem vacuo, quantum in vacuum
aque infundamus, tantum vini
ex altero fluat. Constructitur
autem hoc modo.

Sint in quadam basi AB duo
vasa CD EF, quae oscula obstructa
habeant diaphragmatibus GH
KL. tubus autem MNXO im-
pellatur per basim, et in vasa re-
flectatur, a diaphragmatibus
parum distans secundum MO, et
in vase quidem EF sit inflexus
siphon PRS, curvitatem habens
ad osculum vasis: et alterum ipsi-
us crus extra feratur in canalem
conformatus. per diaphragma ve-
ro GH demittatur infundibulum
TY, cujus caulis coarctetur dia-
phragmati, et parum a fundo di-
stet. Infundatur igitur vinum in
vas EF per aliquod foramen V,
quod rursus post infusionem obtu-
retur. Itaque si per infundibulum
in vas CD aquam inficiamus,
continget aërem, qui est in ipso ex-
pulsam procedere in vas EF per tu-
bum MNXO: et ob id vinum,
quod in eo vase continetur, extru-
dere. atque hoc erit toties, quo-
ties aquam infundamus. et ma-
nifestum est expulsam aerem ean-
dem, quam infusa aqua molem ha-
bere, et tantundem etiam vini

μέρος A

αυτῶν A

Δύο ἀγείων ὄντων ἐπὶ τινὸς βάσε-
ως, καὶ τοῦ μὲν ἑνὸς πλήρους ὄντος
δεῖ A οἴνου, τοῦ δ' ἑτέρου ὑπαρχόντος κε-
κ. v. x. i.
5 ον A ὑδὸρ ἐγγέωμεν, τοσοῦτον δ' οἶνος ἐκ
τοῦ ἑτέρου ρυήσεται, καὶ λαοσκευα-
ζεται δὲ οὕτως. Ἔσω ἐπὶ τινὸς βά-
σεως ἡς αβ, δύο ἀγεία γδ γδ
10 ες διαπεφραγμένα δ' ὅμοια, ἡς
10 ετ v. ἡθ καὶ διαφράγματα. σωλὴν δὲ ὁ
μῆξο δια τῆς βάσεως διώδω, καὶ
ἀνακεχάμφθω εἰς γδ ἀγεία, ἀ-
πέχων ἀπο τῶν διαφραγμάτων βρα-
χυ, ὁ μο. καὶ ἐν μὲν τὸ ες, καμ-
15 πύλος σίφων ἔσω ὁ, πρὸς ἡν κρυ-
τότηθα ἔχων πρὸς τῷ ὁμοίῳ τοῦ ἀγ-
γείου, τὸ δὲ ἕτερον σκέλος αὐτοῦ,
ἐκλὸς φερέτω εἰς κρουνὸν διασκε-
ασμένον. δια δὲ τοῦ, ἡθ διαφράγμα-
20 ἡ v. τος, καὶ ἰάω χώνη η τν ἡς ὁ χου-
λος συνεστνωθῶ τῷ διαφράγμα-
τι, καὶ ἀπέχτω ἀπο τοῦ πυθμένος
βραχυ. ἐγκεχάω δὲ δια τινὸς ἰου-
πημάτος ἰον φ/εἰς τὸ ες ἀγείον
25 ὁ A οἶνος. ὁ μετὰ τὴν ἐγγύστην πάλιν α
ετ v. πεσετνωθῶ. εἰάν οὖν ἐγγέωμεν δια
τῆς χώνης ὑδὸρ εἰς τὸ γδ ἀγ-
γείον, συμβήσεται ἰον ἐν αὐτῷ ἀέρα
30 ἐκπλασόμενον χωρεῖν εἰς τὸ ες
ἀγείον δια τοῦ μῆξο σωλῆνος. ὁ
δε μετὰ χωρεῖν, ἐκπλήψει ἰον ἐν τῷ
35 ες ἀγείῳ οἶνον. καὶ τοῦτο ἔσαι,
ὅσακις εἰάν ὑδὸρ ἐγγέωμεν. καὶ
δηλον ὅτι ἐκπλασόμενος ὁ ἀερ.

extrudere. Quod si non ad sit in:
flexus siphon, sed solum cana:
lis ad S, potest idem fieri, nisi
aqua violentia canalem pervincat

XXIV.

Tubum constituere, a quo flu:
at aqua et vinum in quacumq:
que voluerimus proportione.

Sit autem aqua vini dupla:

et sit vacuum vas AB, sive cy:
lindricum, sive solidum paral:
lelepipedum orthogonium, cui
aliud vas apponatur undique
præclusum, et in eadem basi po:
situm CD, sive similiter cylin:
dricum, sive solidum parallelepi:
pedum orthogonium, et basis i:
psius AB dupla sit basis CD;
quoniam volumus aquam vini
duplam esse. huic autem appona:
tur aliud vas præclusum EF,
in quod vinum infunditur. et
per utraque CD EF sit tubus
GHK, simul cum diaphragma:
tibus ipsorum perforatus, et co:
arctatus. vas autem EF habeat
inflexum tubum LMN, cuius
interius quidem crus distet a fun:
do basis, quantum ad humidi
fluxum satis sit; alterum vero
intra inflectatur, et procedat
in aliud vas XO, ex quo tubus
PR feratur per omnia vasa, vel
etiam suppositus sub sede vaso:
rum locetur, ita ut deorsum in
partem, quæ est ad fundum vasis
AB nullo negotio feratur. et al:
ius tubus ST simul perforetur
cum vasis ABCD. habeat au:

ση Α. et V.

άλω Α. et V.

ἀν βουλώμεθα
λογω. ἂν V. ἕξω
+ χαλαροκενὰ
ταὶ δὲ οὐλῶς.

ἴσον ὄργανον ἔχει τῶ ἐκχυνομένῳ ὕδατι,
καὶ τοσούτον οἶνον ἐκθλίψει. καὶ ἔαν
μὴ δὲ σίφων ἢ χαμπύλος, ἀλλὰ μόνον
κρουνοὺς πρὸς τῶ σ δυνάται τὸ αὐτοῖ γε,
νέεσθαι, ἔαν μὴ τῶν ὕδατος ἢ βία χα:
ταχρησῆται τοῦ κρουνοῦ.

Ἀγλείου ὄντος κενῶν, καὶ ἕτερον οἶνον
ἐχούτος, ὅσον ἔαν ὕδωρ εἰς τὸ κενὸν ἀγ:
λείου ἐμβάλωμεν, τοσούτον δια:
κρουνοῦ ληψόμεθα, κεκραμένον ὡς ἔαν
βουλώμεθα εἶναι λογω. ἔσω δὲ τὸ ἕ:
δωρ τοῦ οἴνου διπλάσιον. ἔσω τὸ κέ:
νον ἀγλείου, τὸ αβ, ἢτοι κυλινδρικὸν
ἢ στερεὸν παραλληλεπίπεδον ὀρθογών:
ιον. τούτῳ δὲ ἕτερον παρακείαδω στε:
γνὸν παράσθην, καὶ ἐπὶ τῆς αὐτῆς βά:
σεως κείμενον τὸ γδ. ἢτοι ὁμοίως κυ:
λινδρικὸν, ἢ στερεὸν παραλληλεπίπεδον
ὀρθογώνιον. ἢ δὲ τῶν αβ βάσεως, δι:
πλάσιον ἔσω τῆς τοῦ δγ βάσεως. ἐ:
πειδήπερ βουλώμεθα τὸ ὕδωρ τοῦ οἴνου
εἶναι διπλάσιον. τούτῳ δὲ παρακεί:
αδω ἕτερον ἀγλείου στεγνόν, τὸ ζε,
ἐν ᾧ ἐκχυθήσεται ὁ οἶνος. καὶ δι' αὐμ:
φοτέρων τῶν γδ. ἐξ, σωλὴν ἔσω, ὁ
ἦσθαι, συνλεπρημένος τοῖς ἐπιφράγμα:
σιν αὐτῶν, καὶ συνεστεγνυμένος. ἢ δὲ
ἐξ ἀγλείου ἔρχετο χαμπύλον σωλήνα,
τὸν λμν. οὗ τὸ μὲν ἐνὶ ὄσσελος, ἀ:
περὶ τὸν πυθμῆνος τοῦ ἀγλείου, ὅσον
ὕδατι διάρρυσιν. τὸ δὲ ἕτερον, ἐνὶ ὄσσελος
ἐπικεκαμφθῶ, καὶ φερέτω εἰς ἀγλείον
ἕτερον, τὸ ξο. ἐξ οὗ σωλὴν, ὁ πρ:
φερέτω διὰ πάντων τῶν ἀγλείων, ἢ καὶ
ὑποβέβλημένος ὑπὸ τῆν ἔδραν τῶν
ἀγλείων τάσσειται, ἵνα κάτω φέρηται,
ράδιως αὐτὸς εἰς τὸ παρα τὸν πυθμῆ:
να τοῦ αβ ἀγλείου μέρος. ἕτερος δὲ
σωλὴν, ὁ τσ συνλεπρήαδω τοῖς αβ,

105. A
5 5
9
10
15
15
20
20
25
30
30
35
35

ρδ ἀρτείοις . ἐξέτω δὲ καὶ τὸ αβ ἀρτεῖον
 παρὰ τὸν πυθμένα κρουήσκειν τὸν υ . οἱ
 δὲ πρὸ υ κρουήσκει , ἐμπεριλαμβανέντων
 κρουήσκει τὸ φχ , κλειδίον ἔχον , δι' οὗ ἀ-
 νοιγήσεται καὶ κλεισθήσεται ὅποσον προ-
 αράμεθα . τούτων δὲ θαλασκενασθέντων ,
 καὶ ἀποκλεισθέντος τοῦ φχ κρουήσκει , ἐάν
 ἐμβάλωμεν ὕδωρ εἰς τὸ αβ ἀρτεῖον , με-
 ταχωρήσει μέρος αὐτοῦ , καὶ εἰς τὸ γδ ἀρ-
 τεῖον . τούτῃσι , τὸ ἡμῖσι διὰ τοῦ στ σω-
 λήνος . τὸ δὲ ἐμπεσον ὑγρὸν εἰς τὸ γδ
 ἀρτεῖον , ἐκθλίψει τὸν ἴσον αὐτῷ ἀέρα .
 διὰ τοῦ ημ σωλήνος , εἰς τὸ ἐξ ἀρτεῖον .
 οὗτος δὲ τὸν ἴσον οἶνον ἐκθλίψει ἰσά-
 τοῦ λμν σωλήνος εἰς τὸ ξο ἀρτεῖον . οἱ
 ἀραταὶ ἀέρα ἀνοίξωμεν τὸν φχ κρουήσκει , ρεύ-
 σαι δὲ αὐτοῦ , τὸ τε ἐμβληθέν ὕδωρ εἰς
 τὸ αβ ἀρτεῖον , καὶ ὁ οἶνος ἐκ τοῦ ξο ἀρ-
 τεῖου διὰ τοῦ πρ σωλήνος ἐνεχθεῖς , καὶ
 ἔσται μεγνός τὸ προκειμένον . κάλλιν οὖν
 κενά μὲν τὰ ἀρτεῖα , ὅταν ἐκρυνέντος
 τοῦ κραμάτος , ὁ ἀήρ χωρήσῃ εἰς αὐτά ,
 διὰ τοῦ πρ σωλήνος : —
 5. Αρτεῖον ὄντος ἐν ᾧ ὕδωρ ἐστὶ , καὶ
 κρουήσκει ὑπάρχοντος ἐν αὐτῷ , ἐν ᾧ κλει-
 σθῆναι δὲ ἐπινηχόμενον ἐπὶ τοῦ υ-
 δατος , ὅσον ἀνὰ διὰ τοῦ κρουήσκει ἀφελώ-
 μεν ὕδωρ , ἐκ τοῦ τωδίου οἶνος ἐπιρέυ-
 σαι , πρὸς λόγον τὸν δοθέντα τῷ ἀφελῆναι
 ὕδατι . ἔστω γὰρ τὸ τὸν ὕδατος ἀρτεῖον , τὸ
 αβ , κρουήσκει ἔχον τὸ γ ἀποκλεισόμενον .
 ἐπὶ δὲ τοῦ ὕδατος , ἐπινηχέσθαι λεβηθάρ-
 ριον τὸ δ , ἔχον ὀρθὸν σωλήνα τὸν εζ ,
 εἰς τὸ τωδίου διασκενασμένον . τὸ δὲ τὸν
 οἶνον ἔχον ἀρτεῖον , παρακείσθαι , καὶ ἔστω
 ἡθ α τὸ θη . ἐν ᾧ ἡμπίλος σίφων ἔστω ὁ
 κλμ . οὗ τὸ μὲν ἐν σκέλος , ἐν ἄλλῳ ἔστω

tem et AB vas juxta fundum
 canaliculum Y; et canaliculi
 PR Y inferantur in canalem
 VZ clavem habentem, per quam
 et aperietur, et claudetur quan-
 do voluerimus. His constru-
 ctis et clauso VZ canali, si in
 AB vas aquam infundamus, se-
 cedet pars ipsius in vas CD, hoc
 est, dimidia per ST tubum, et
 incidens humor in vas CD, a-
 qualem ipsi aërem extrudet per
 tubum GHK in vas EF. hic
 autem aequale vinum per tubum
 LMN in vas XO extrudet. Cum
 igitur canalem VZ aperuerimus,
 fluet per ipsum et aqua in
 vas AB infusa, et vinum ex
 vase XO per tubum PR dela-
 tum, et factum erit quod pro-
 ponebatur.
 Rursus igitur vacua manebunt
 vasa, quando effluente
 mixto aër in ipsa per tubum
 PR procedet.

XXV.

Vase existente, in quo aqua
 sit; et existente in eo canali,
 in quo clavis, animali vero in
 aqua innatante, quantumcum-
 que aquae per canalem auferamur,
 ex animali vinum affluet
 et ad datam proportionem di-
 missa aquae.

Sit enim aquae vas AB, ca-
 nalem habens C occlusum; et
 in aqua innatet lebetarium
 D, tubum habens EF in ani-
 mal efformatum. apponatur
 autem vas vinum habens GH,
 in quo siphon inflexus sit KLM,
 cujus unum quidem crus intra

λεβηθάρια Α.
 propositionem.
 error typogr.

λεβηθάρια

λεβηθάριον

48 vas GH contineatur, alterum vero extra, in tubum EF deferrens. Itaque si per M osculum inferius vinum attrahamus, fluet in EF tubum quousque vini superficies, et quæ est in vase GH, et quæ in tubo EF in una recta linea consistatur. Sit igitur secundum rectam lineam NXOP, et ad punctum P canaliculus R apertus sit. Huc usque quidem vinum non fluet; sed cum per canalem C quantumcunque aqua auferamus, descendet lebetarium D, cum quo et EF tubus, ita ut vini superficies depressior fiat superficie NX, ac propterea cum siphonis pars extrinseca depressior facta sit, rursus fluet vinum in tubum EF, et per canalem R extra feretur. atque hoc toties erit, quoties aquam per canalem C auferamus. et tunc ad proportionem aquæ defluentis vinum effluet. habeat autem vasis AB basis ad basin vasis GH datam proportionem, et ita fiet, quod faciendum proponebatur.

XXVI.

Si velimus infundentes aquam in aliquod vas, ad hujus proportionem vinum effluere, ita faciemus.

Sit enim rursus vas aquam habens AB, et vas habens vinum GH. tubus autem EF sit extra vas AB; et in AB vase innatet spherula D, ex qua funis per tuchleas ST ad tubum EF religetur, ut ipsam suspendat, alia vero omnia sint eadem quæ supra diximus. Contingit

stiva

του το, sed in margi
π' του τθ

1 for. pp hoc
signu addetur ay
vel ex, ut scire
precedit. non habet
A. p' p' uod A

vide p. 49. v. 7.

TAV

του ηθ αργείου. το δε ετερον, εκλος, και φερον εις τον εζ σωληνα. εαν ουν επιπασσωμεθα δια του μ κατω σομίου τον οϊνον, ρευσαι εις τον εζ σωληνα, αρχις αν η του οϊνον επιφανεια, ητε εν τω ηθ αργειω, κς η εν τω εζ σωληνι επι μιας εδθειας γενηται. γεροντω δη χατα την νεοπ ευθαιαν, κς παρα το π σημειον κρουσιος ανωγως, εσαι ορ. μεχρι μεν του του ρεει ο οϊνος. οταν δε αφελθωμεν δια του γ κρουσος ο σονδηπολου υδαρ, και λαβησεαι το δ λεβηταριον, συν α κς ο εζ σωλην. ωσε την του οϊνον επιφανειαν λαπεινοτεραν γενεασαι ης ης επιφανειας. κς δια του ε βπεινοτερου γενηθεις του εκλος μερους του σιφωνατος, παλιν μελαρωσι ο οϊνος εις τον εζ σωληνα, κς δια του ρ κρουσου, εις τε εκλος ενεχθησεαι, κς τουτο εσαι οσακισ, αφελωμεθα δια τθ γ κρουσου υδαρ αναλογον τω απορρηνηνη υδατι, ο οϊνος επιρευ. εχεται δε η του αβ αργειου βασις προς την του ηθ αργειου βασιον, τον επιταχενια λογον. κς ουτως εσαι το προκειμενον:—

Εαν βουλωμεθα ερχιοντες υδαρ εις ην αργειον, τουτω προς λογον τον οϊνον επιρευσαι, ποιησωμεν ουτως: Εσω γαρ παλιν το μεν εζον αργειον το υδαρ, το αβ. το δε τον οϊνον εζον, το ηθ. το δε εζ σωλην, εκλος εσω του αβ αργειου. εν δε τω αβ αργειω, σφαιρα επινηχασω η δ. εε ης απαρλος δια τροχιου του ε αποδεδαω, εις τον εζ σωληνα, ωσε αυτον κρεμασαι. τα δε αλλα, ταυτα παντα εσω τοις εκανω ειρημενοις, συμβησεαι

5
5
δε Α
10
ου Α
π Α
25
15
20
2
25
25
30
30
35
35

Συμβήσεται οὖν ἐμβληθέντος τοῦ ὕδατος
 εἰς τὸ $\alpha\beta$ ἀγλίον, μετεωριζόμενον $\beta\delta$
 σφαιρίον, χαλῶν τὸν ἐξ σωλήνα, ὡς τε
 πάλιν ἐπιρρέειν τὸν οἶνον.

Δύναται δὲ καὶ ἄλλως. ἢ γὰρ ἐκ τοῦ
 δ σφαιρίου ἀπάρτα, ἀποδεύατο διὰ τοῦ
 γ τροχίλου, εἰς ἕτερον τροχίλιον, τὸ ε, καὶ
 ἐκδεύατο διὰ τούτου, εἰς τὸν $\kappa\lambda$ διαβή-
 τιν. συμβήσεται γὰρ μετεωριζόμενον $\beta\delta$
 σφαιρίον, χαλῶν τὸν $\kappa\lambda\mu$ διαβήτην,
 ἀκρεμάμενον ἐκ ἀπάρτου. ὥστε πάλιν
 μείζονος γεννηθέντος τοῦ ἐκλὸς σκέλους
 τοῦ σίφωνος, τὸν οἶνον ῥέειν διὰ τοῦ
 μ σομίου.

Οἱ δὲ σίφωνες, οἷς χρῶνται εἰς τοὺς
 ἐμπρησμούς, κατασκευάζονται οὕτως:
 πυξίδες δύο πυξίδες χαλῶν τελευ-
 τουργημένα τὴν ἐντὸς ἐπιφάνειαν πρὸς
 ἐμβολέα, χαράκων αἱ τῶν ὑδραυλικῶν
 πυξίδες, αἱ $\alpha\beta\gamma\delta$, $\epsilon\zeta\eta\theta$. ἐμβολαὶ δὲ
 ἀντὶ τῶν ἔσωσαν ἄρμωτοι, οἱ $\kappa\lambda$, $\mu\nu$. συν-
 τελέρηθωσαν δὲ πρὸς ἀλλήλας αἱ πυξίδες,
 διὰ τοῦ $\xi\theta$ δὲ σωλήνος. ἐκ δὲ τῶν ἐκλὸς
 μερῶν, αἱ πυξίδες ἐντὸς τοῦ $\xi\theta$, δὲ σωλή-
 νος, ἐξέλωσαν ἀσάκια προσκείμενα διὰ
 εἶρηται ἐν τοῖς ἐπάνω β $\pi\rho$. ὥστε εἰς
 τὸ ἐκλὸς τῶν πυξίδων ἀνοίγεσθαι μέρος.
 ἐξέλωσαν δὲ καὶ ἐν τοῖς πυθμέσιν αἱ
 πυξίδες τρήματα στρογγύλα, τὰ $\sigma\tau$, ἐπι-
 πωμανήμενα ὑμπακίους ἐμπρησιζόμενοις
 τοῖς $\upsilon\phi$, $\chi\psi$. δι' ὧν περὶ τὰ διαβε-
 βληθῶ ἐπικεκολλημένα, ἢ προσκεκο-
 νωμένα τοῖς πυθμέσιν τῶν πυξίδων, β
 ω . ἐξήνηται ἐκ τῶν ἄκρων χαλυμαλία,
 πρὸς τὸ β τ $\mu\pi\kappa\alpha\tau\iota\kappa\alpha$ $\mu\eta\kappa\epsilon\tau\iota$ ἐξέλκεσθαι
 ἐξ ἀντῶν. οἱ δὲ ἐμβολαὶ, ἐξέτωσαν

igitur injecta in vas AB aqua, 49
 Sphæram D extolli, et ita de-
 mittere tubum EF , adeo ut
 rursus vinum effluat.

ALITER. Potest autem et
 aliter idem effici. Funis e-
 nim ex Sphæra D per tro-
 chleam S referatur in aliam
 trochleam T , et per hanc ad
 KL M siphonem religetur. con-
 tinget igitur elevata Sphæra
 D demitti siphonem KL M
 fune suspensum, ita ut cum
 extrinsecum siphonis crus ma-
 jus efficiatur, vinum per ocu-
 lum M effluat.

XXVII.

Siphones autem, quibus
 utuntur ad incendia, hoc
 modo construuntur.

Sint duo modiolii ærei tor-
 no expoliti secundum interio-
 rem eorum superficiem ad em-
 bolos, quemadmodum hydrau-
 licorum modiolii AB $CDEF$ FGH :
 et emboli ipsis congruentes
 sint KL MN , simul vero mo-
 dioli perforentur inter sese
 per tubum $XODF$: et ex par-
 tibus exterioribus intra XO
 DF tubum habeant assaria
 apposita PR , qualia in supe-
 rioribus dicta sunt, ita ut
 in partem modiolorum ex-
 teriorem aperiantur. Habe-
 ant etiam modiolii in fundis
 rotunda foramina ST , obtu-
 rata axibus expolitis $\chi\phi$
 $\psi\psi$, per quos fibule ω ω
 traducantur agglutinatae, vel
 conjunctae modiolorum fundis,
 habentesque colymatia ex par-
 tibus extremis, ut ne axes ex
 ipsis amplius extrahantur. em-

$\kappa\lambda\mu$ A

$\alpha\upsilon\beta\gamma\delta$ A

$\pi\rho\kappa$.

το λ
ον

ἐπισπρεφομένου γὰρ τῶν ἐπάνω σωλήνων,
καὶ ἐκινεούσης τῆς βί, ὁ ἀναπνευσμὸς
γίνεται πρὸς τὴν βουλώμεθα τόπον. ἔξει
δὲ καὶ ὁ ἀνω συνεσμηρισμένος σωλήν καὶ
λυμάτια, πρὸς τὸ μὴ ὑπὸ τῆς τοῦ ὑπέρου
βίας ἐκπίπτειν τοῦ ὄργανου. ταῦτα δὲ ἔ-
σαι γαμμοειδῆ συγκεχθλομένη ἀνώ,
καὶ περὶ κρίσιν σπρεφομένα, περιχέι-
μενον τῶ ὑποκείτω σωλήνι:-

οσν/
αλ

ειν Α

15

20

20

25

30

5

οπ Α

35 δε Α

η λ

Καθασκευάζεται δὲ ἐν τῇ τόκῳ ὕδωρ
ἐπίρρυλον, ἔχουσι ζῶον, ἢ τε χαλκοῦν, ἢ
τε ἐξ ἄλλης τινὸς ὕλης. προσενεχθέντος
δὲ ἀνώ πόληριου, πίπτει μετὰ ψόφου καὶ
βοῆς, ὥστε φαντασίαν ποιῆν δέψης. ἔστι
δὲ ἢ χατασκευῆ, ἢ γιαντή. ἔσω ἢ ἀγ-
νεῖον, τὸ αβ. ἐν αὐτῷ ἐπίρρυλον ἐστὶ κρου-
νισμάτιον, τὸ γ. ἐν δὲ τῷ αβ ἀρτεῖον
καμπύλος σίφων, ἢ πνευλιχῆς διαβήτης,
ὁ δεξ. οὗ τὸ ἕτερον σκέλος, ἐκλὸς ὑ-
περεκείτω τοῦ πυθμένου τοῦ ἀρτεῖου. ὑ-
ποκείτω δὲ τούτῳ βάσις τεγνῆ, ἢ πηλ.
ἔχουσα καὶ ἀνώ ὁμοίως καμπύλον σί-
φωνα, τὸν μνε. ὑποκείτω δὲ τῶ ζ σμί-
ω ζῶον, ἢ οπ. ἢ ὁ χαυλὸς, φερεται
εἰς τὴν πηλ βάσιν, ἀπέχων ἀπὸ τοῦ
πυθμένου, ὅσον ὕδατι διαρρυσθῆναι. τὸ δὲ
τοῦ ζῴου σμίον, ἔσω πρὸς τὸ ρ. δι'
οὗ σωλήν κείτω, φερον δὲ ἑνὸς τῶν
ποδῶν, ἢ δι' ἄλλου τινὸς μέρους τοῦ ζῴ-
ου, χρυαῶς εἰς τὴν βάσιν. ἔσω δὲ οὗ-
τος, ὁ ρστ. συμβήσεται οὖν πληρωθέν-
τος τοῦ ἀρτεῖου αβ, ὑπερβλήσαν τοῦ ὑ-
πέρου ἢ νεχθῆναι εἰς τὴν πο ζῶον. καὶ
πληρωσας μὲν, τὴν πηλ βάσιν, κενώ-
σας δὲ τὸ αβ ἀρτεῖον. πάλιν δὲ πλη-
ρωθείσης τῆς βάσεως, ὑπερβλήσαν τὸ
ὕδωρ διὰ τοῦ μνε σίφωνος, κενώσεται τὴν

ad Z: etenim converso superiori
tubo, et annuente tubulo H, ex-
pressio fit ad quemcunque volue-
rimus locum: et habebit desuper
coaptatus tubus colymatia, ne
ob aqua violentiam ex instru-
mento excidere cogatur. hæc
autem erunt ad similitudinem
littere Γ ipsi conglutinata,
et conversa circa annulum
inferiori tubo circumpositum.
XXVIII.

In aliquo loco aqua fluxi-
onem habente constructur
animal sive ex are, sive ex a-
lia aliqua materia, quod ob-
lato ipsi poculo bibit cum
strepitu et clamore, ut si-
tire videatur. Est autem
constructio talis.

Sit vas AB, in quod influit
canaliculus C: et in eo sit infle-
xus siphon, sive spiritalis diabe-
tes DEF, cujus alterum crus
extra vasis fundum excedat. ipsi
vero subjiciatur basis præclusa
GHKL, habens et ipsa inflexū
siphonem MNX. et osculo F
subjiciatur OP infundibulum,
cujus caulis feratur in basin
GHKL, tantum distans a fun-
do, quantum ad aque fluxum
sufficiat. animalis autem oscu-
lum sit ad R, ubi tubus ponatur,
per unum pedem, vel per aliam
aliquam animalis partem oc-
culte in basin delatus, qui sit
RST. Continget igitur repleto
AB vase humorem superfluen-
tem in OP infundibulum ferri:
et impleri basin GHKL, ipsum
que AB vase exinaniri. Rursum
autem repleta basi superfluens
humor per siphonem MNX

Hic in cod. G. sequitur
quod p. 60. v. 3. hic ha-
betur, usque ad p. 61.
v. 6. deinde ordine
exonit ζῴου ut
hic, omnia seqq.
sed corrigatur tamen
signis tῶν ποθέων
ad ποθῆς, hic error in
illo codice.

καμπύλος σίφων
ἢ πνευλιχῆς διαβ.
hic
conjunguntur.

θκλ Α
τος Α

αβ ἀρτεῖου,

52 basim exinaniet. dumque ea exina-
 nitur, aer per osculum R exina-
 nitum replebit locum. Quando ig-
 gitur ipsi R poculum offeramus,
 absorbetur vi attractus humor
 pro aere, quousque basis exinani-
 ta fuerit. et ita rursus vas AB
 repletum. exinanitur; et sequen-
 tur eadem, quae dicta sunt. ut
 autem tempore opportuno, hoc
 est, dum basis exinanitur, pocu-
 lum offeramus, sit aliquod mo-
 tum ab effluxione, quae fit per
 siphonem MNX, aqua scilicet
 in ipsum incidente. in quod re-
 spicientes, cum movebitur, tunc
 poculum offeremus.

XXIX.

Est autem et aliter existente
 aqua influxione, et panisco a-
 verso, bibere ipsum animal.
 Sit enim basis undique pre-
 clusa ABCD, diaphragma ha-
 bens secundum medium. in sede
 vero insistat animal, et tubus
 per os ipsius sit EFG. habeatq;
 basis inflexum siphonem HKL
 in loco inferiori, cuius unum
 crus extra fundum excedat.
 per medium vero diaphragma
 sit MN infundibulum, cuius
 caulis a fundo parum distet. et
 basi ABCD imponatur altera
 basis XO, in qua paniscus PR
 insideat, habens akonion S, in
 partem basis inferiorem exce-
 dens, cui tubus TY conjunga-
 tur, qui habeat in extremo phy-
 alulam UV sibi ipsi conjunctam,
 et simul perforatam. Sit autem
 tantus TY, ut averso panisco
 phyalula UV ponatur e regione
 infundibuli MN paulo supra. et
 in basi sit phyalula QZ e regi-
 one infundibuli MN, simul cum
 ipsa basi perforata, in quam fe-

βάσιν. ἢς κενουμένης, ὁ ἀήρ διὰ τοῦ ρ
 σομίου ἀναπληρώσει τὸν κενούμενον
 τόπον. ὅταν ἄρα προσενεγῶμεν τῷ ρ
 τὸ πολήριον, πύλας μετὰ βίας ἐπιπώ-
 μενον αὐτῷ αἶρος τὸ ὑγρὸν, ἀχρὶς ἀν-
 ἠβάσει κενωθῆ ἔνλος. οὕτω δὲ πάλιν
 τὸ αἶψ ἀγείρον πληρώσει κενούται, καὶ
 ταῦτα ἔσται τοῖς εἰρημένοις. ἐν οὖν χα-
 τὰ τὸν δέοντα καιρὸν, τουτέστι κενου-
 μένης τῆς βάσεως προσφέρηται τὸ πολή-
 ριον, ἔσω διὰ τῆς ἐκρύσεως τῆς διὰ
 τοῦ μὲν διασθῆτου, κενούμενον ἢ, ἐπι-
 πίπλοντος τοῦ ὕδατος αὐτῷ. ἐν ᾧ ἀπο-
 βλέπουσες, ὅταν κινήται, προσοίσωμεν
 τὸ πολήριον.

Δύναται δὲ καὶ ἄλλως πίνειν τὸ ζῶον,
 μήτε ἐπιπύλου ὄντος ὕδατος, μήτε ἄλλου
 τινὸς κινουμένου τὸν πανίσκον. ἔσω γὰρ
 βάσεως μὲν, ἢ αἶψι γδ. τὸ δὲ τοῦ ζωδίου σό-
 μιον ἔσω πρὸς τὸ ε. καὶ διὰ τῶν σερῶν
 τοῦ ζώου, καὶ τοῦ σπιδίου ποδός, ἢ τῆς
 οὐράς, ἀπὸ τοῦ ε σομάτος διώσθω σωλήν,
 ὁ ἐξ η. φέρων εἰς τὰ ἐνλος τῆς βάσεως,
 καὶ τεθείσης ἀκινήτου τῆς βάσεως, τελευ-
 πῆσθω ὁ ἐξ η σωλήν ὁ διὰ τοῦ ζώου, λε-
 πλῶ καὶ ἀναδεωρήτω τρυπήματι τῷ ε,
 κειμένῳ πρὸς διασθῆ τῷ η σομίου. ἐάν
 οὖν τις πληρώσῃ τὸν ἐξ η διασθῆ, ὕδατος
 διὰ τινος μετεώρου σωλήνος, οὐ τὸ ἄκρον
 πρόσκειται τῷ ε, μένει πλήρης ὕδατος
 ὁ ἐξ η διασθῆ, διὰ τὸ ἐξ ἴσου κείσθαι τὰ
 σομια αὐτοῦ. ὅταν οὖν προσενεγῶμεν τῷ
 ε σομίου τὸ πολήριον, καὶ βακλιαθῆ τι μέ-
 ρος τοῦ σομίου, συμβήσεται τοῦ ἐξ η
 διασθῆτου, τὸ πρὸς τῷ η ἄκρον μεῖζον
 γενέσθαι, καὶ διὰ τοῦτο ἐπιπώσεται τὸ
 ὑγρὸν. τὸ δὲ ἐπιπώμενον. φέρεται εἰς

leyo ἀπὸ τοῦ Α

προσι-Α

xiv. A

τῶν
 ἀνίου ἢ Α

ἐξίσου Α

Α tubus

5 5

10 10

15 15

20 20

25 25

30 30

35 35

την αβγδ βάσιν. οὐκ ἀνάγκη δὲ τὴν αβγδ
βάσιν στεγνοῦν, ἐπὶ ταύτης τῆς χαλαστικῆς.

Ἔστι δὲ καὶ ἄλλως. ἐπιβύτου ὄντος ὕδατος, τοῦ πανίσκου ἐπισυφερομένου, πίνειν τὸ ζῶον. ἔσω γὰρ στεγνὴ βάσις πάντοθεν, ἢ αβγδ. διαφραγμὰ ἔχουσα. ἐπὶ δὲ τῆς ἐφεδρας ἐφεσάτω τὸ ζῶον. ὁ δὲ διὰ τοῦ σκάβου ἀυλοῦ σωλὴν, ἔσω ὁ εἶη. ἐξέτω δὲ ἡ βάσις ἐν αὐτῇ καὶ χαμπύλον σίφωνα, τὸν θκλ ἐν τῇ κατωτέρω. οὗ, τὸ ἐν σκέλος, ἐκλος ὑπερέχτω τοῦ πυθμένος. διὰ δὲ τοῦ μεσοῦ διαφραγματός, ζώνη ἔσω ἢ κιν. ἢς ὁ κανυλὸς ἀπεχέτω ἀπὸ τοῦ πυθμένος βραχύ. ἐπικείτω δὲ τῆς αβγδ βάσει, ἑτέρα βάσις, ἢ ζο. ἐφ' ἧς ἐφεσάτω πανίσκος ὁ πρ. ἀζόνιον ἐξων τὸ ε, ὑπερέχον εἰς τὸ κατω μέρος τῆς βάσεως, ὡ συμφύης ἔσω σωλὴν ὁ τῦ, ἔχων ἐκ τοῦ ἀκροῦ διάλιον συμφύης καὶ συνελθνόμενον αὐτῷ τὸ ὑφ. ἡλιαθῆτος δὲ ἔσω ὁ τῦ σωλὴν, ὡς ἰε ἀποσφραγέλιος τοῦ πανίσκου, τὸ ὑφ διάλιον κείτω κατὰ τὴν μὲν ζώνην ὑπεράνω βραχύ. κατὰ δὲ τὴν μὲν ζώνην ἐπὶ τῆς βάσεως. ἔσω φυάλιον τὸ χψ, συνελθνόμενον τῆς βάσει, ἐν ᾧ φερέτω τὸ ἐπίρρυλον ὕδαρ, τὸ ὦ. ποσούτον, ὡστε πλέον εἶναι τῆς διὰ τοῦ θκλ διαβήτου ἀπορρύσεως. ἐνεργήσεως ἄρα τὸ προεπιρημένον ὑγρὸν, διὰ τῆς μὲν ζώνης, εἰς τὸ κατω μέρος τῆς αβγδ βάσεως, τοῦ ἐν αὐτῇ αἴρος ζωρούλιος διὰ τὸν εἶη σωλῆνος. καὶ κεί ἔσαι πλήρης ἡ βάσις τοῦ ὑγροῦ, διὰ τὸ μείζονα εἶναι τῆς ἐπιβύτου τῆς ἀπορρύσεως. ὅταν ἄρα ἀποσρέψωμεν τὸν πανίσκου, τὸ ὑφ φ

ratur aqua influxio Ω tanta, ut major sit effluxione, qua fit per siphonem HKL. feretur igitur praedicta aqua per infundibulum MN in partem inferiorem basis ABCD, aëre, qui in ipsa continetur, per tubum EFG recedente. et basis semper erit plena humido, propterea quod influxio effluxione major sit. Quando igitur paniscum advertamus, phyalula YV e' regione infundibuli facta influxionem Ω excipit, qua quidem per tubum TY in alium secedit locum. Itaque humido non amplius influente in partem inferiorem basis ABCD, siphonem HKL ipsam exinaniet, aëre per tubum EFG abeunte. Quare animal oblato poculo rursus bibit.

XXX.

Potest etiam aliter bibere animal, neque influente aqua, neque alio quopiam paniscum movente.

Sit enim basis ABCD, animalis autem osculum sit ad E; et per pectus animalis, et posterioriorem pedem, vel caudam ab osculo E impellatur tubus EFG in partes interiores basis delatus; et posita basi immobili, tubus EFG, qui per animal transit perforetur tenui, et vix apparente foramine H. si quis igitur tubum EFG aqua impleat per aliquem tubum sublimem, cujus extremum apponatur ipsi H, manebit tubus EFG aqua plenus, quod ipsius oscula ex aquo jaceant. et cum ori poculum admoveamus, atque aliquam ipsius partem demergamus, continget tubi EFG membrum, quod est ad G, majus fieri, et ob id humidum

53

ζώδιον Α

αὐτῆς Α καμπ.

τμὲν

Haec Latina pertinent ad pag. 52. v. 16. Transposuit haec interpres.

† Α. ἔσω ὁ καὶ ἑτερον φιά.

5

10

15

20

25

30

35

35

ἐπὶ Α
φύ-Α

56 mus pinum. postea deinceps reliqua,
 quotcumque vina fuerint; et loci
 numero aequales in vase ABCD.
 Excipiemus autem unumquodque
 ipsorum sigillatim per eundem
 canalem hoc modo. In fundo va-
 sis ABCD ex singulis locis sin-
 guli procedant tubi. ex loco qui-
 dem M tubus QΨ, ex N vero
 tubus ΩΖ, et ex X tubus VI,
 quorum extrema ΨΖΙ simul per-
 forentur cum alio tubo ΨΖΙα.
 Rursum alius tubus βγ intra ip-
 sum ΨΖΙα diligenter aptetur,
 obturatus ad interiorem partem
 γ, habensque foramina e regione
 osculorum ΨΖΙ, ita ut converso
 tubo βγ foramina ad unumquod-
 que ipsorum adducta excipiant
 vinum, quod in singulis ipsorum
 continetur; et per osculum exte-
 rius tubi βγ extra effundant.
 tubo autem βγ conjunctus sit
 ferreus obeliscus ΔΕ, et ad par-
 tem quidem Ε ex plumbo agglu-
 tinatur ποῦδος Η; ad Δ vero fi-
 bula ferrea ΔΣ, habens in me-
 dio phialulam agglutinatam Σ,
 cujus concava ad superiora spe-
 ctent. Sit autem et conus colu-
 rus concavus, cujus major circu-
 lus Ζ, et minor Θ, per quem et
 fibula ΔΟΤ procedat. fiant et-
 iam sphaerulae plumbeae inaequales,
 quae tot numero sint, quot et lo-
 ci MNX. Si igitur minorem
 sphaerulam imponamus phialu-
 la ΖΘ, cum sit gravis, ad inferi-
 orem partem ferretur, quousque

νον. ἔτα ἐξῆς τοὺς λοιποὺς, ὅσοι ἐάν
 ᾄσιν οἷτε οἶνοι, καὶ αἱ ἐν τῷ ἀβγδ
 ἀρτίῳ ἰσοπληθεῖς γῶραι. δεξόμεθα
 δὲ ἕκαστον αὐτῶν κατὰ μέρος, διὰ τοῦ
 αὐτοῦ κρουνοῦ, οὕτως. ἐν τῷ πυθμένι
 τοῦ ἀβγδ ἀρτίου, ἐξ ἕκαστης γῶρας
 σωλήνες ἔσωσαν. ἐκ μὲν τῆς α, ὁ γψ.
 ἐκ δὲ τῆς β, ὁ ως. ἐκ δὲ τῆς γ, ὁ ζδ.
 τὰ δὲ ἄκρα αὐτῶν, τὰ ψ.ε. β.δ.
 δ, συνελθόντες ἐτέρω σωλήνι, ὅς
 ψδθζ. ἕτερος δὲ σωλήν συνεσμη-
 ρισμένος, ὁ βγ, τῷ ψδθζ ἐπέσ-
 μωμένα μὲν κατὰ τὸ ἐνὸς μέρος τοῦ
 Γ. ἱρημάλα δὲ ἔχων κατὰ τὰ ψδθ.
 ὥστε ἐπισυρεφομένου τοῦ βγ σωλή-
 νος, τὰ ἐν αὐτῷ τρημάλα παραγί-
 νονα παρ' ἕκαστον τοῦ ψδθ ἱρημά-
 των, δεχόμενα τὸν ἐν ἕκαστῃ γῶραι οἶ-
 νον, καὶ εἰς τὸ ἐκλῶς ἀποδιδοῦναι, διὰ
 τοῦ ἐκλῶς σομίον, τοῦ βγ σωλήνος.
 τῷ οὖν βγ σωλήνι, συμφυεῖς ἔσω σι-
 δηροῦς ὀβελίσκος, ὁ δε, καὶ κατὰ μὲν
 τὸ ε μέρος, ἐκ μολύβδου προσκεκα-
 ληθῶ τὸ ε. κατὰ δὲ τὸ δ, περὶν
 σιδηρῶ, ἢ δδ, ἔχουσα ἐκ τοῦ μέσου
 προσκεκαλλημένον φιάλιον τὸ ε, τὰ
 χθίλα εἰς τὸ ἄνω μέρος ἔχων. ἔσω
 δὲ τι καὶ κρῖνος κρῖλος κρῖλους, οὗ
 ὁ μὲν μείζων κύκλος ἔσω ὁ δ. ὁ δὲ
 ἐλάττων, ὁ π. δι' οὗ καὶ ἡ δδ περὶ
 νη διερχέτω. γερονέτω δὲ καὶ σφαι-
 ρια μολύβδα ἄνισα τοῖς μεγέθεσι το-
 σάυτα, ὅσα εἰσὶ καὶ αἱ μὲν γῶραι.
 ἐάν οὖν τὸ ἐλάττον τῶν σφαιρίων ἐ-
 πιθῶμεν τῷ ζη φιάλιῳ, χαλαρά-
 ρησαν, εἰς τὸ χαλῶ μέρος, ἐνεχθῶσιν,
 ἄχρις

ἄχρις ἀν ψαῦη τῆς τοῦ κένου χολούρου
 χυλῆς ἐπιφανείας, καὶ ἐπιστρέψῃ τὸν
 βσ σωλήνα, ὥστε τὸ ἐν αὐτῷ τρῆμα
 γενεᾶται κατὰ τὸ ψ, καὶ δέχεσθαι τὸν
 ἐν τῇ μ χωρᾷ οἶνον ῥέοντα τοσοῦτον, ἐφ'
 ὅσον καὶ ἐπίκειται ἢ σφαιρῆα τῷ φιαλίῳ,
 εἰ ἄρα μὴ ὅλος ἢ ἐκρερευατός. εἰάν δέ αὖ
 φέλωμεν τὸ σφαιρίον, πάλιν τὸ εἰ βάρος
 καταστρέψαν, ἀποκλείσει τὸ ψ τρῆμα,
 ὥστε μηκέτι ῥέειν τὸν οἶνον. πάλιν οὖν,
 εἰάν ἕτερον τῶν σφαιρῶν ἐπιθέσωμεν, πλε
 ον κατανευθῆσεται, καὶ πλέον ἐπιστρέψει
 τὸ β σωλήνα, ἄχρις ἀν τὸ ἐν αὐτῷ τρῆ
 μα γενεῆται κατὰ τὸ εἰ τρῆμα, καὶ οὐ
 τω ῥέουσι ὁ ἐν τῇ ν χωρᾷ οἶνος. καὶ πάλ
 ῖν ἀρθένιος τοῦ σφαιρίου, καταρρέουσαν
 τὸ εἰ βάρος, ἀποκλείσει τὸ εἰ τρῆμα,
 καὶ οὕτω ῥέουσι ὁ ἐν τῇ ν χωρᾷ οἶνος. καὶ
 πάλιν ἀρθένιος τοῦ σφαιρίου καταρρέουσαν
 τὸ εἰ βάρος, ἀποκλείσει τὸ εἰ τρῆμα, ὥσ
 τε μηκέτι ῥέειν τὸν οἶνον. εἰάν δέ ἕτε
 ρον μείζον ἐπιθέσῃ, πλέον ἐπιστραφήσε
 ται ὁ βσ σωλήνα, ὥστε ῥέειν τὸν ἐν τῇ
 εἰ χωρᾷ οἶνον. δεῖ μὲντοι τὸ ἔλαστρον τῶν
 σφαιρίων ἐπιτεθεῖν ἐπὶ τῷ φιαλίῳ, καὶ
 κραδίῳ τοῦ εἰ βάρους. τούτῃσιν ἐπιστρέ
 φειν τὸν βσ σωλήνα. οὕτω γὰρ καὶ τὰ σφαι
 ρία τὰ ῥοιπα κατακράσει, καὶ ἐπιτρέ
 ψη τὸν βσ κρονιάου.

Λύχνος κατασκευασθαι ἐαυτοῦ προσμύ
 σοντα. Ἐστω λύχνος ὁ αβγ. διὰ δέ
 τοῦ σώματος αὐτοῦ περόνη σιδηρᾶ διώατω
 ἢ δε, κινουμένη εὐλύτως περὶ τὸ ε ση
 μείον. περὶ δέ τὴν περόνην, τὸ ἔλλυ
 χνον περιελιάτω εὐλύλον, παρακείατω
 δέ καὶ τύμπανον ὀδοντωμένον τὸ ζ, καὶ

coni coluri superficiem con- 57 ψαῦος Α
 cavam contingat, et convertat
 tubum βγ, ita ut foramen
 quod est in ipso fiat e regione
 ψ, et excipiat vinum in eo
 loco contentum. quod quidem
 usque eo fluet, quoad sphaera
 phialula imponatur, nisi for
 te totum effluxerit. Si vero
 sphaeram auferamus, rursus
 pondus η conversum obturabit
 foramen ψ, ut vinum non am
 plius fluat. Rursus igitur
 si aliam sphaerulam impona
 mus, plus deorsum feretur, et
 plus convertet tubum β, quo
 usque foramen in ipso e regio
 ne ζ fiat: et ita vinum, quod
 in eo loco continetur, fluet.
 et rursus elevata sphaerula,
 pondus η descendens foramen
 ζ obturabit, ut non amplius
 fluat vinum. Quod si alia sphae
 rula imponatur adhuc plus
 convertetur tubus β, adeo ut
 vinum, quod est in loco X ef
 fluat. Oportet autem mino
 rem sphaerulam phialulae im
 positam evincere pondus η, hoc
 est, tubum β convertere. it
 ta enim evincet et alia sphae
 rula, et tubum β convertent.

XXXIII.
 Lucernam seipsam con
 sumentem construere.
 Sit lucerna ABC, et per
 os ipsius fibula ferrea impel
 latur DE, circa E punctum
 libere mota. et circa fibu
 lam ellychnium circumvolvatur,
 ut facile solvi possit. az
 ptetur autem et tympanum
 dentatum F, quod circa axi

58 culum expedite moveatur. et e-
jus dentes fibulam contingant,
ita ut ipso converso ellychnium
per dentes impellatur. et ha-
beat lucerna umbilicum valde
apertum. injecto autem oleo
innatet lebetarium G, rectam
habens regulam H sibi ipsi con-
junctam, dentatamque ac tym-
pani dentibus implicatam. Con-
tinget igitur oleo consumpto
lebetarium descendere, et per
regulam dentes convertere tym-
panum F ita ut ellychnium im-
pellatur.

XXXIV.

Vase existente, et canalem
apertum habente juxta fun-
dum, humoreque in ipsum in-
fuso, interdum quidem a prin-
cipio fluet canalis, interdum
vero circa medium; et inter-
dum toto vase repleto, vel et
generaliter quancumque in-
fuso humore fluet canalis et
totum humorem effundet.

Sit vas AB, collum habens di-
aphragmate interseptum; et per
diaphragma tubus CD, demitta-
tur coarctatus, et tantum dis-
tans a fundo, quantum ad a-
qua fluxum sufficiat. Sit au-
tem et siphon inflexus EFG,
cujus intrinsecum quidem crus
distet a fundo, quantum satis
sit ad fluxum aquae, alterum
vero extra productum in cana-
lem conformetur, et siphonis
curvitas sit juxta collum vas
habeatque vas spiraculum H,
juxta diaphragma in ventrem
ejus deferens. Si igitur veli-
mus a principio statim humo-
re infuso canalem fluere, spi-
raculum H digito comprehende-
mus, et fluet canalis. aere
enim qui in vase continetur,

νούμενον περι ἄξονιον εὐλύτως. οὐ οἱ
ὀδοῦντες φανέτω (ἐν τῆς περόνης, ὅπου ὀκωσῆ
ἐπισπρεφομένου αὐλοῦ προωθητῆς) ἰο' ἔλ-
λύχνιον διὰ τῶν ὀδοῦντων. ἔχεται δὲ ὁ
λύχνος ἀνεωτότα τὸν ὀμφαλὸν ἐπιπλέ ἐπιπ
ον. ἐμβληθέντος δὲ τοῦ ἐλαίου, ἐπινη-
χέατω λεβητῆριον τὸ η', ἔχον σφραγῆς
ὄρθιον παρόνιον ἰο' θ', ὀδοῦνταμένον καὶ
συμπεπλεγμένον τοῖς ὀδοῦσι τοῦ τυμπαν-
νίου. Συμψήσεται οὖν δαπανωμένου τοῦ
ἐλαίου, τὸ λεβητῆριον καὶ λαβῆτινον ἐπι-
σπρέφειν ἰο' ζ' τυμπάνιον διὰ τῶν τοῦ κα-
νονίου ὀδοῦντων, ὥς τε προωθησάτω ἰο' ἔλ-
λύχνιον.

Ἄρτείου ὄντος, καὶ χρονίον παρὰ τὸν πυ-
θμῆνα ἔχοντος ἀνεωτότα, καὶ ἐγχεομένου
εἰς αὐτὸ ὑγρῶν, ὅτε μὲν κατ' ἀρχὰς ρέει-
σει ὁ κρουσός, ὅτε δὲ κατὰ τὸ ἥμισυ,
ὅτε δὲ καὶ ὅλου πληρωθέντος, ἢ καὶ χαλο-
λον, ὅποσον ἂν ἐμβληθέντος ὑγρῶν, ρέει-
σει ὁ κρουσός, καὶ πᾶν κενώσει ἰο' ἐμβλη-
θέν ὑγρῶν. ἔσω τι ἄρτεϊον, τὸ αβ, δια-
πεφραγμένον τὸν ἱράκηλον. διὰ δὲ τοῦ
διαφράγματος κατὰ τὴν σωλίν, ὁ ἑδ, σὺν
εξεγνωμένον τῷ διαφράγματι, ἀπέχων
δὲ τοῦ πυθμῆνος, ὅσον ὕδατος διάρρυσιν.
ἔσω δὲ χαμπύλος σίφων, ὁ ἐξ η'. οὐ τὸ
μὲν ἐνός σκέλος ἀπέχετω ἄλλο τοῦ πυ-
θμῆνος, ὅσον ὕδατος διάρρυσιν. ἰο' δὲ ἔτε
ρον εἰς ἰο' ἐκτός ἀποδοῖεν, εἰς κρουσόν οἰ-
εσκευάστω. ἢ δὲ κυρίως τῶν διαβηλοῦ,
παρ' αὐτὸν ἔσω τὸν ἱράκηλον τοῦ ἄρτεϊου.
ἔχεται δὲ καὶ διαυτίον, τὸ αβ ἄρτεϊον,
παρὰ τὸ διαφράγμα ἰο' θ'. φέρων εἰς ἰο'
κύτος. εἰάν οὖν βουλώμεθα κατὰ τὴν ἐγ-
χεομένου τοῦ ὑγρῶν ρέειν τὸν κρουσόν, κα-
ταληψόμεθα τὸ δακτύλιον τὸ θ' διαυτίον,
καὶ ρέεισι ὁ κρουσός. μὴ τὰρ ἔχοντος τοῦ

εν τω ἀγείω ἀνιπερίσσει, τοῦ ὑγροῦ ὅσον
 μήσει διὰ τοῦ χαμπύλου σφαινοῦ εἰς τὸ
 ἔλως μέρος. εἰάν δὲ μὴ καταλαβώμεθα
 τὸ διαύγιον, χωρήσει τὸ ὑγρὸν εἰς τὸ κῦ-
 τος, καὶ οὐ μὴ ρέουσι ὁ κροῦνος, ἀχρὶς ἀν-
 πάλιν καταλαβώμεθα τὸ διαύγιον, μετὰ
 δὲ ταῦτα ἀνεβένος τοῦ διαύγιου, ὁ δια-
 βήτης ἀπαν κενώσει τὸ ὑγρὸν.

Κατασκευάζεται δὲ καὶ ἀγείων, ὃ ἐφ'
 ὅσον μὲν ἐπιχέει τὸ ὑγρὸν δέχεται. εἰ-
 ἀν δὲ διαλίπῃ, οὐκέτι δέχεται. γίνε-
 ται δὲ τὸν τρόπον τοῦτον. Ἐστὶν ὁ ἀγεί-
 ον, τοῦ αβ, διαπεφραγμένον τὸν τράχηλον,
 τῷ γδ διαφράγματι. διὰ δὲ τοῦ διαφρά-
 γματος, χαλειάω σωλὴν ὃ ἐξ ἀπέχων
 μὲν ἀπὸ τοῦ πυθμένος βραχῦ, ὑπερέχων
 δὲ τοῦ διαφράγματος, ὥστε μικρὸν ἀ-
 πέχων τοῦ χείλους τοῦ ἀγείου. περὶ δὲ
 τοῦτον, περιχειάω ἕτερον ὃ ἢθ, ἀπέ-
 χων ἀπὸ τοῦ διαφράγματος, ὅσον ὕ-
 δασι διάρρυσιν, καὶ ἀπὸ τοῦ ἐξ σωλῆ-
 νος. ἐπιπεφραγῶ δὲ ὃ ἢθ σωλὴν τοῦ ἀ-
 γείου μερὸς λεπιδίω. ἐγείτω οὖν τὸ ἀγ-
 εῖον διαύγιον τοῦ κ, φέρον εἰς τὸ κῦτος.
 ὅταν οὖν ἐρχώμεν τὸ ὑγρὸν διὰ τοῦ
 τράχηλου, συμβήσεται χωρεῖν ἀντὶ
 διατε τοῦ ἢθ σωλῆνος, καὶ διὰ τοῦ
 ἐξ, εἰς τὸ κῦτος, τοῦ ἀέρος ἐκχωρόντος
 διὰ τοῦ κ διαύγιου. εἰάν οὖν διαλίπω-
 μὲν, καὶ κενώσῃ ὁ τοῦ ἀγείου τράχηλος,
 ὁ ἀήρ διασησει τὴν συνεχίαν. ὥστε το
 ἐγὼν ἐν τῷ ἢθ σωλῆνι ὑγρὸν καταρ-
 ράξεν, κείσεται ἐπὶ τὸ διαφράγμα. ἔ-
 σω γὰρ τὸ ἕρως τὸ περὶ τὸν ἢθ σωλῆ-
 να μετὰ. ὥστε τῷ βάρει κατακείσεται
 τοῦ ὑγροῦ. ἐπερχομένου δὲ ἑτέρου ὑγροῦ,
 ὃ ἐναπολείφθαι ἐν τῷ ἐξ σωλῆνι ἀήρ,
 καὶ ἐν τῷ ἢθ, οὐκ εἶσσι παρεισελθεῖν

antiparistatim non habente, 59 τὰ ἔπος α
 humor per inflexum siphonem
 extra erumpet. quod si non
 comprehendamus spiraculum,
 procedet humor in ventrem
 vasis; et canalis non fluat quo
 usque rursus spiraculum com-
 prehendamus. postea remisso spi-
 raculo siphon omnem humorem
 effundet.

XXXV.

Constructur etiam vas, quod
 quousque infundas humorem ex-
 cipit, si vero desistas, non am-
 plius excipit. fit autem hoc mo-
 do

Sit vas AB, collum habens
 diaphragmate CD interseptum,
 et per diaphragma demittatur
 tubus EF, a fundo quidem pa-
 rum distans, excedens autem
 diaphragma, ita ut a labro va-
 sis non multum distet; circa
 quem alius tubus circumpona-
 tur GH a diaphragmate, et a
 tubo tantum distans, quantum
 ad aquae fluxum satis sit. tu-
 bi vero GH pars superior
 squammula obtegatur, et vas
 habeat spiraculum K in ven-
 trem deferens. Quando igitur
 per collum humorem infunda-
 mus, continget ipsum procedere
 in ventrem vasis per tubum
 GH, et per EF, aëre per spi-
 raculum K excedente. Quod si
 desistamus, et collum vasis exi-
 nanitum fuerit, aër continu-
 itatem abrumpet, quare humor
 qui est in tubo GH delapsus
 cadet in diaphragma. Sit au-
 tem latitudo circa GH talis,
 ut sua gravitate humor deci-
 dat. at infuso altero humore,
 aër in tubo EF collectus, et in
 GH, non permittet ipsum humo-

60 rem ingredi. sed supra vasis la-
brum superfundetur.

XXXVI

Construitur autem et satyri-
scus super quadam basi, utrem
in manibus tenens, cui adja-
cet labellum; et infuso in i-
psum humore, ita ut repleat-
tur, aqua per utrem in label-
lum influet, et non superfun-
detur; quousque tota per utrem
aqua evacuata fuerit. Est au-
tem constructio talis.

Sit quaedam basis AB undique
praeclusa, sive cylindrica, sive
octagona ornamenti gratia, qua
diaphragmate CD distinguatur,
et per diaphragma protenda-
tur tubus EF simul cum eo per-
foratus, et ab operculo parum
distans. per operculum vero im-
pellatur tubus GH paulum ex-
cedens in partem superiorem,
qui habeat labellum sibi impo-
situm, atque a fundo tantum
distet, quantum ad aqua fluxum
satis: coarctetur autem et
operculo vasis, et ipsi diaphra-
gmata. deinde alius tubus
KLM similiter impellatur
per operculum, a diaphragma-
te parum distans, coarctatusq;
operculo, et ex se ipso in label-
lum fluxionem deferens. quod
quidem labellum imponitur tu-
bo GH simul cum eo perfora-
tum. His ita constitutis vas
AD impleatur humore per fora-
men N, quod post infusionem obtu-
retur. Si igitur in labellum hu-
morem infundamus, descendet
per GH tubum in vas BC, aere
per EF egradiante, qui quidem
cum in vas AD procedat, humo-
rem in ipso contentum per tubum
KLM in labellum exprimit. hic
autem rursus in vas BC delatus

το ὑγρόν, ἀλλ' ὑπὲρ τὸ χεῖλος τοῦ ἀρτείου
ὑπερρυθίσεται.

Κατασκευάζεται δὲ καὶ σατυρίσκος ἐπι-
τινος βάσεως, ἀσκόν ἐν ταῖς χειρὶ κατέ-
χων, ᾧ προσπροκαίεται λουτήριδιον, καὶ
εἰσχυθέντος εἰς αὐτὸ ὑγροῦ ὡς ἐπληρωθή-
ναι, ἐπιρεύσει διὰ τοῦ ἀσκῶν ὕδωρ εἰς τὸ
λουτήριδιον, καὶ οὐχ ὑπερρυθίσεται, ἀλλ' ἄλλοις
οὐ πᾶν τὸ διὰ τοῦ ἀσκῶν ὕδωρ κενώσῃ. ἐστ
δὲ ἢ κατασκευὴ θανάτη. Ἐστὶν ἡ βάση
ἢ ἄβ, σεγνὴ πάντοθεν. ἢτοι κυλινδρική, ἢ
ὀκτάγωνος, εὐτρεπέας ἐνεκα. διαπεφρα-
γμένη τῷ τδ διαφράγματι. διὰ δὲ τοῦ
διαφράγματος, ἀναστεινέατα σωλήν ὁ εἰς,
συνέληρημένος τῷ διαφράγματι, ἀπέχων
δὲ τῆς σεγνῆς βραχὺ. διὰ δὲ τῆς σεγνῆς
διάσται σωλήν ὁ ἠθ, ὑπερέχων μὲν εἰς
τὸ ἄνω μέρος βραχὺ, καὶ ἔχων λουτήριδι-
ον ἐπιχειμένον. ἀπέχων δὲ ἀπὸ τοῦ πε-
φραγμένου τοῦ ἀρτείου, ὅσον ὕδατι διαφύου-
σιν. συνεσεγναμένους δὲ τῆν σεγνὴ τοῦ ἀρ-
τείου καὶ τῷ διαφράγματι. ἕτερος δὲ δι-
άσται διὰ τῆς σεγνῆς, ὁ κλμ. ἀπέχων
μὲν ἀπὸ τοῦ διαφράγματος βραχὺ, συνε-
σεγναμένους αὖτ' τῆν σεγνὴ, καὶ φέρον
τῆν εἰς αὐτοῦ ῥύσιν εἰς τὸ λουτήριδιον, ὃ
δὴ προσκαίεται τῷ ἠθ σωλήνι συνέληρημέ-
νον αὐτῷ. πεπληρωθῶσιν οὖν τὸ αδ ἀρ-
τείου ὑγροῦ, διάτινος ὅπως τῆς γ. ἢ τις
μετὰ τὴν ἐργασίαν ἐσεγνάστω. εἰάν οὖν ἐρ-
χόμεν εἰς τὸ λουτήριδιον ὑγρόν, χωρήσει
διὰ τοῦ ἠθ σωλήνος, εἰς τὸ βγ ἀρτείου,
τοῦ ἐν αὐτῷ αἴρος χωρῶντος διὰ τοῦ
εἰς σωλήνος, ὃς χωρήσει εἰς τὸ αδ ἀρ-
τείου, ἐχθήσει τὸ ἐν αὐτῷ ὑγρόν, διὰ
τοῦ κλμ σωλήνος εἰς τὸ λουτήριδιον. τοῦτο
δὲ πάλιν φερόμενον εἰς τὸ βγ ἀρτείου,
ἐχθήσει ὁμοίως τὸν ἐν αὐτῷ αἴρα. ὃς
δὴ πάλιν τὸ ἐν τῷ αδ ἀρτείου ὕδωρ ἐχ-
θήσει εἰς τὸ λουτήριδιον, καὶ τοῦτο ἔσται

ἸΗ.

Ἰββ

Ἰδ

Ἰε

Ἰστ

Ἰσθ

Ἰς

Ἰββ

Ἰσθ

Ἰς

Ἰββ

Ἰς

Ἰς

ἀρχὴν ἀν κενώσῃ τὸ ἐν τῷ ἀδ' ἀρτείου
 ὕδατος. δεήσει δὲ τὸν μὲν σωλήνα, διὰ
 τοῦ ὄμματος τοῦ ἀσπιδίου εἶναι, καὶ λεπτόν
 αλ
 5
 19
 20
 21
 22
 23
 24
 25
 26
 27
 28
 29
 30
 31
 32
 33
 34
 35

πανόπιστον ὑπάρχειν, ἐνεκεν τοῦ ἴν' ἐ-
 πιδείξειν ἐπὶ πλείονα χρόνον παραμέναν.
 Ναιίσκου κατασκευῆ, ὥστε πυρρὸς ἀ-
 πλομένου, ἴσος δὲ ἀντιθέτως ἀνοίγε-
 ἄδα, σφραδένιος δὲ τοῦ πυρρὸς, πάλιν
 κλείεσθαι. ἔσω ὁ προειρημένος ναιίσκος,
 ἐπιβάσεως, ἴσος ἀβγδ. ἐφ' ἧς ἐπικείσθαι
 βωμίσκος, ὁ ἐδ'. διὰ δὲ τοῦ βωμίσκου
 διώδω σωλήν ὁ η' ζ'. οὗ τὸ μὲν ζ' ὄμματιον,
 ἐν ἴσος ἔσω τοῦ βωμίσκου, τὸ δὲ η', ἐν
 σφαίρᾳ τινὶ περιελήφθω τῆ' ζ', ἀπέ-
 15
 20
 25
 30
 35
 36
 37
 38
 39
 40
 41
 42
 43
 44
 45
 46
 47
 48
 49
 50
 51
 52
 53
 54
 55
 56
 57
 58
 59
 60
 61
 62
 63
 64
 65
 66
 67
 68
 69
 70
 71
 72
 73
 74
 75
 76
 77
 78
 79
 80
 81
 82
 83
 84
 85
 86
 87
 88
 89
 90
 91
 92
 93
 94
 95
 96
 97
 98
 99
 100
 101
 102
 103
 104
 105
 106
 107
 108
 109
 110
 111
 112
 113
 114
 115
 116
 117
 118
 119
 120
 121
 122
 123
 124
 125
 126
 127
 128
 129
 130
 131
 132
 133
 134
 135
 136
 137
 138
 139
 140
 141
 142
 143
 144
 145
 146
 147
 148
 149
 150
 151
 152
 153
 154
 155
 156
 157
 158
 159
 160
 161
 162
 163
 164
 165
 166
 167
 168
 169
 170
 171
 172
 173
 174
 175
 176
 177
 178
 179
 180
 181
 182
 183
 184
 185
 186
 187
 188
 189
 190
 191
 192
 193
 194
 195
 196
 197
 198
 199
 200
 201
 202
 203
 204
 205
 206
 207
 208
 209
 210
 211
 212
 213
 214
 215
 216
 217
 218
 219
 220
 221
 222
 223
 224
 225
 226
 227
 228
 229
 230
 231
 232
 233
 234
 235
 236
 237
 238
 239
 240
 241
 242
 243
 244
 245
 246
 247
 248
 249
 250
 251
 252
 253
 254
 255
 256
 257
 258
 259
 260
 261
 262
 263
 264
 265
 266
 267
 268
 269
 270
 271
 272
 273
 274
 275
 276
 277
 278
 279
 280
 281
 282
 283
 284
 285
 286
 287
 288
 289
 290
 291
 292
 293
 294
 295
 296
 297
 298
 299
 300
 301
 302
 303
 304
 305
 306
 307
 308
 309
 310
 311
 312
 313
 314
 315
 316
 317
 318
 319
 320
 321
 322
 323
 324
 325
 326
 327
 328
 329
 330
 331
 332
 333
 334
 335
 336
 337
 338
 339
 340
 341
 342
 343
 344
 345
 346
 347
 348
 349
 350
 351
 352
 353
 354
 355
 356
 357
 358
 359
 360
 361
 362
 363
 364
 365
 366
 367
 368
 369
 370
 371
 372
 373
 374
 375
 376
 377
 378
 379
 380
 381
 382
 383
 384
 385
 386
 387
 388
 389
 390
 391
 392
 393
 394
 395
 396
 397
 398
 399
 400
 401
 402
 403
 404
 405
 406
 407
 408
 409
 410
 411
 412
 413
 414
 415
 416
 417
 418
 419
 420
 421
 422
 423
 424
 425
 426
 427
 428
 429
 430
 431
 432
 433
 434
 435
 436
 437
 438
 439
 440
 441
 442
 443
 444
 445
 446
 447
 448
 449
 450
 451
 452
 453
 454
 455
 456
 457
 458
 459
 460
 461
 462
 463
 464
 465
 466
 467
 468
 469
 470
 471
 472
 473
 474
 475
 476
 477
 478
 479
 480
 481
 482
 483
 484
 485
 486
 487
 488
 489
 490
 491
 492
 493
 494
 495
 496
 497
 498
 499
 500
 501
 502
 503
 504
 505
 506
 507
 508
 509
 510
 511
 512
 513
 514
 515
 516
 517
 518
 519
 520
 521
 522
 523
 524
 525
 526
 527
 528
 529
 530
 531
 532
 533
 534
 535
 536
 537
 538
 539
 540
 541
 542
 543
 544
 545
 546
 547
 548
 549
 550
 551
 552
 553
 554
 555
 556
 557
 558
 559
 560
 561
 562
 563
 564
 565
 566
 567
 568
 569
 570
 571
 572
 573
 574
 575
 576
 577
 578
 579
 580
 581
 582
 583
 584
 585
 586
 587
 588
 589
 590
 591
 592
 593
 594
 595
 596
 597
 598
 599
 600
 601
 602
 603
 604
 605
 606
 607
 608
 609
 610
 611
 612
 613
 614
 615
 616
 617
 618
 619
 620
 621
 622
 623
 624
 625
 626
 627
 628
 629
 630
 631
 632
 633
 634
 635
 636
 637
 638
 639
 640
 641
 642
 643
 644
 645
 646
 647
 648
 649
 650
 651
 652
 653
 654
 655
 656
 657
 658
 659
 660
 661
 662
 663
 664
 665
 666
 667
 668
 669
 670
 671
 672
 673
 674
 675
 676
 677
 678
 679
 680
 681
 682
 683
 684
 685
 686
 687
 688
 689
 690
 691
 692
 693
 694
 695
 696
 697
 698
 699
 700
 701
 702
 703
 704
 705
 706
 707
 708
 709
 710
 711
 712
 713
 714
 715
 716
 717
 718
 719
 720
 721
 722
 723
 724
 725
 726
 727
 728
 729
 730
 731
 732
 733
 734
 735
 736
 737
 738
 739
 740
 741
 742
 743
 744
 745
 746
 747
 748
 749
 750
 751
 752
 753
 754
 755
 756
 757
 758
 759
 760
 761
 762
 763
 764
 765
 766
 767
 768
 769
 770
 771
 772
 773
 774
 775
 776
 777
 778
 779
 780
 781
 782
 783
 784
 785
 786
 787
 788
 789
 790
 791
 792
 793
 794
 795
 796
 797
 798
 799
 800
 801
 802
 803
 804
 805
 806
 807
 808
 809
 810
 811
 812
 813
 814
 815
 816
 817
 818
 819
 820
 821
 822
 823
 824
 825
 826
 827
 828
 829
 830
 831
 832
 833
 834
 835
 836
 837
 838
 839
 840
 841
 842
 843
 844
 845
 846
 847
 848
 849
 850
 851
 852
 853
 854
 855
 856
 857
 858
 859
 860
 861
 862
 863
 864
 865
 866
 867
 868
 869
 870
 871
 872
 873
 874
 875
 876
 877
 878
 879
 880
 881
 882
 883
 884
 885
 886
 887
 888
 889
 890
 891
 892
 893
 894
 895
 896
 897
 898
 899
 900
 901
 902
 903
 904
 905
 906
 907
 908
 909
 910
 911
 912
 913
 914
 915
 916
 917
 918
 919
 920
 921
 922
 923
 924
 925
 926
 927
 928
 929
 930
 931
 932
 933
 934
 935
 936
 937
 938
 939
 940
 941
 942
 943
 944
 945
 946
 947
 948
 949
 950
 951
 952
 953
 954
 955
 956
 957
 958
 959
 960
 961
 962
 963
 964
 965
 966
 967
 968
 969
 970
 971
 972
 973
 974
 975
 976
 977
 978
 979
 980
 981
 982
 983
 984
 985
 986
 987
 988
 989
 990
 991
 992
 993
 994
 995
 996
 997
 998
 999
 1000

exprimit similiter aërem, qui
 est in ipso: atque is rursus aquam,
 quæ est in vase AD exprimit in
 labellum, et hoc tamdiu erit,
 quoad aqua, quæ in vase AD con-
 tinetur, evacuata fuerit. Oportet
 autem tubum MLK per os
 utris esse, et omnino tenuem
 existere, ut demonstratio hæc
 longiori tempore permaneat.

XXXVII.

Sacelli constructio, ut igne
 accenso valvæ sponte aperiantur,
 et eo extincto rursus claudantur.
 Sit prædictum sacellum in ba-
 si ABCD, supra quam arula
 ED collocetur: et per arulam
 impellatur tubus GF, cujus os-
 sculum quidem F sit intra ipsam
 arulam, osculum vero G in sphae-
 ra quadam H comprehendatur
 a centro ipsius parum distans.
 circumscriptetur autem sphaera ipsi
 tubo GF: sitque in sphaera in-
 flexus siphon KLM, et valvæ
 cardines in partem inferiori-
 rem extendantur, et expedite
 convertantur in trochleas, qui
 sunt in basi ABCD, ex cardini-
 bus catenule in unum coactæ
 per trochleam ad vas NX con-
 cavum et suspensum religentur,
 altera vero catenulæ cardinibus
 obvoluta, superioribusque contra-
 riæ, et in unum coactæ per tro-
 chleam religentur ad pondus
 plumbeum, per quod descendens
 valvæ claudentur, siphon autem
 KLM habeat exterius crus in
 vas suspensum deferens, et per
 quoddam foramen P aqua in
 sphaeram infundatur, adeo ut
 ad dimidium perveniat, quod
 quidem foramen post infusionem
 obturetur. Continget igitur
 igne evaporante aërem, qui est
 in arula calefactum in amplio-
 rem locum fundi, hic autem per

ἀναπτ-4.

σφοδρέων 4.

-λιθ-4.
 πρότερον 4.

μολιβοῦν 4.

-αθ-4

62 tubum FG in spheram procedens, humorem qui in ea continetur per siphonem KLM in suspensum vas extrudet. quod vas descendens attrahet catenulas, et valvas aperiet. Rursus extincto igne aer quidem attenuatus excedet per raritates parietis sphaerae. inflexus autem siphon KLM humorem ex vase suspensum attrahet, ita ut repleatur locus excretarum raritatum. Erat enim ipsius extremitas immersa in aqua, quae in vase suspensum continetur. exinanito autem vase, et ob id leviori facta, rursus pondus suspensum deorsum repens valvas occludet. Sunt qui pro aqua utuntur hydrargyro, quoniam et aqua gradus est, et a caliditate facile solvitur.

XXXVIII.

Contingit etiam aliter accenso igne valvas aperiri. Sit rursus facellum in aliqua basi ABCD, in qua sit ara E: et per aram tubus FGHI referatur in parvum utrem K, undique praecclusum. utri vero subijciatur pondus L, ex quo catenula per trochleam religetur ad catenulas, quae sunt circa cardines, ita ut compresso utre pondus L evincat, et valvas claudat. imposito autem igne aperiat. Rursus enim aer, qui est in ara calore effusus per tubum FGHI in utrem procedet, et ipsum una cum pondere L attrahet, et valvae aperientur. Nam vel ipsae per se ipsas sponte aperientur, quemadmodum balnearum valvae sponte clauduntur, vel habebunt contrapositum pondus

+ παλιν q. addit.

Hydrargyro pro aqua usurpatum.

το x σε. π. α. - λιον q.

ληνος εις την σφαιραν χειρων, εκδηλει το εν αυτη υγρον, δια του κλημ σιφωνος, εις το κρεμασον αρτειον. ο δη καταβαρηνται, επιπασσεται τα αλυσειδια, και ανοιξει τας θυρας. παλιν δη σβεσθενλος του πυρος, ο μεν λεπλυθεισ ανη, εκχωρησει δια των αραιωματων του τευχους της σφαιρας. ο δε χαμπυλος σιφων, επιπασσεται το υγρον, το εκ του κρεμασου αρτειου, ωστε αναπληρωσασθαι τον τον εκκρεθεντων αραιωματων τον. εσαυ αυτου το ακρον βακτηριζομενον εις το εν τω κρεμασω αρτειω υδωρ, χουφιδενλος δε του αρτειου το εκκρεμασθην βαρος καταρρεψαν, κλεισει τας θυρας. ενιοι δε ανη υδατος, υδραργυρω χρωνται. επειδη περ βαρυτερον εστι του υδατος, και ευκαλως υπο της θερμότητος λυεται.

Εστ δε και αλλως πυρος αποκλιμενου τας θυρας ανοιγεσθαι. Εσω παλιν ναυτοκος επι τινος βασσεος της αβηθ. εφης εσω βωμος ο ε. δια δε του βωμου σωλην εσω, ο ζηθ. αποδεδεσθαι δε εις ασπωματιον ζεινον παντοθεν το α. ω επικλεισθω βαρυδενλον, το λ. εφ ου αλυσειδιον δια τροχλου αποδεδεσθω εις τα περι τους σροφεις αλυσειδια. ωστε επιλυμενου του ασπωματος, κατακραθειν το λ βαρος, και κλεισθαι τας θυρας. επιτεθενλος δε του πυρος, ανοιγειν. παλιν γαρ θερμαινομενος ο εν τω βωμισκω ανη χειρεις, χωρησει δια του ζηθ σωληνος εις το ασπωματιον, και επαρει αυτου συν τω λ βαρει, και ανοιχθησονται αι θυρας. ητοι γαρ αυται δια εαυτων αυτωματως ανοιχθησονται, καθαπερ και αι των βαλανειδων θυρας αυτοματως κλειονται, η εβασθ. ανησασθων βαρος το α:

βη-α

10

15

20

25

30

35

40

45

50

55

60

65

70

75

80

85

90

95

100

ει Α. Γ. - σι Π. Γ.

ἡσυχία ἔχειν αὐτὰς. σβηθείσης δὲ τῆς ἕως, καὶ
 ἐκχωροῦντος τοῦ ἐν τῷ ἀσπωμαλίῳ εἰσελθόντος
 αἵματος, τὸ βάρος καταφερόμενον, συν
 ωματῶ ἀσπωμαλίῳ, ἐπισπασέται, καὶ κλείσει τὸ
 ἕως:

10
 20
 30
 40
 50
 60
 70
 80
 90
 100
 110
 120
 130
 140
 150
 160
 170
 180
 190
 200
 210
 220
 230
 240
 250
 260
 270
 280
 290
 300
 310
 320
 330
 340
 350
 360
 370
 380
 390
 400
 410
 420
 430
 440
 450
 460
 470
 480
 490
 500
 510
 520
 530
 540
 550
 560
 570
 580
 590
 600
 610
 620
 630
 640
 650
 660
 670
 680
 690
 700
 710
 720
 730
 740
 750
 760
 770
 780
 790
 800
 810
 820
 830
 840
 850
 860
 870
 880
 890
 900
 910
 920
 930
 940
 950
 960
 970
 980
 990
 1000

63
 ipsas aperiens. Extincto autem
 igne, et recedente aëre, qui in
 utrem ingressus est, pondus de-
 scendens simul cum utre at-
 trahet, et valvas claudet.

XXXIX.

Vase vino repleto, et canales
 tres habente, per medium qui
 dem fluere vinum, et quan-
 do aquam infundamus, vinum
 non adhuc fluere, sed aquam
 per reliquos duos canales.
 quando autem aqua fluere
 desinat, vinum per medium
 fluere, et hoc toties fit,
 quoties aquam infundamus.

Sit aliquod vas AB, inter
 septum habens collum diaphra-
 gmate CD. habeatque ad fun-
 dum canalem E. et per dia-
 phragmata trajiciantur duo
 tubi FGH KLM desinentes
 in canales, et supra diaphra-
 gma excedentes, circa exce-
 lus vero imponantur alii tu-
 bi NX cooperti ex superiori
 parte, distantesque a dia-
 phragmate quantum ad a-
 qua fluxum satis sit. et al-
 lius tubus PO simul perfo-
 retur cum ipso FGH, parum
 distans a diaphragmate CD.
 Comprehensio igitur canali E,
 vas AB per aliquod foramen
 V vino repleatur, quod quidem
 obturetur post infusionem. Ita-
 que continget dimisso E canali
 vinum fluere, aër enim per oculo-
 lum A, et per tubum OP extra
 procedet. Quod si aquam in dia-
 phragma CD infundamus, ex-
 traferetur per tubos FGH
 KLM. aëre autem in vas AB
 ingressum non habente, non ad-
 huc fluet vinum, quousque to-
 ta aqua effundatur; et rursus
 aëre ingressum habente vinum

185 A.

18

185

185

64 fluet. potest autem pro tubo
 OP alius esse tubus RS simul
 cum diaphragmate perforatus,
 circa quem alius TY imponatur
 ad similitudinem NX,
 sed ipsis sublimior, ita ut tu-
 bus RS sit supra vasis la-
 brum, et eadem, quae dicta
 sunt sequentur.

XL.

Basi existente, in qua
 arbuscula consistit, et circa
 arbusculam draco involvitur,
 astatque Hercules sagittans,
 et pomo basi imposito, postquam
 aliquis a basi pomum manu
 eleverit, Hercules quidem
 sagittam dimittet in draco-
 nem, et Draco sibilabit.

Sit dicta basis praclusa.

AB, diaphragma habens CD,
 et diaphragmati conjunctus sit
 parvus conus EF, et concavus,
 et mutilus, qui habeat minore
 circulum F apertum versus fun-
 dum, et parum distantem, quatuor
 tum scilicet ad aquae fluxum
 sufficiat. huic autem intra co-
 aptatus sit alter conus Hex
 catenula quadam per foramen
 religatus ad pomum K basi
 impositum. et Hercules teneat
 arculum corneum, intentum
 nervum habentem, distantemque
 a dextra manu quantum satis
 sit. in dextra autem manu
 ad versus Draconem sit manus
 omnino similis extrinseca, praeterquam
 quod parva, habens
 et nervi emissorium. et ex emis-
 sori parte extrema catenula,
 sive funis per basin referatur
 in trochleam supra diaphragma
 positam: et adhuc in catenu-
 lam ad conum, et ad pomum re-
 ligatam. Attrahemus igitur ar-
 culum, et sub manu subjicien-
 tes confringemus emissorium,
 ita ut funis extentus sit, et po-

os tis A

τέτρα

διαφράγματι είναι, ὁ ρσ. περί ὃν ἔτε. ὅτι
 περιχέτω ὄχι τοῖς νε. ὑψηλότερος μὲν
 τοῖ ἀνδρῶν. ὥστε ὑπὲρ τοῦ χεῖλος εἶναι τοῦ
 ἀργείου τοῦ ρσ, καὶ ἵα ἀνὰ συμβήσεται. ~

Βάσεως οὐσης, ἡ ἐφεσηκε δένδρον φιον.

περί ὃ δράκων εἰλείται, καὶ παρεως ἦρα-
 κλῆς τοξέων, καὶ μήλου ἐπιπέτῃ τῆ βάσει,
 ἔπαν τὸ μήλον μικρὸν ἀπὸ τῆς βάσεως, ἵς
 χουφίσῃ τῆ χειρὶ, ὁ μὲν ἦρακλῆς ἀφῆσει
 τὸ βέλος πρὸς τὸν δράκοντα. ὁ δὲ δράκων,
 συρίσει. ἔσω ἢ μὲν εἰρημένη βάσεως σερπῆ,
 ἢ ἀβ. διάφραγμα ἔχουσα τὸ Γδ. τῶ δὲ δια-
 φράγματι, συμφυεῖ ἔσω χεῖλον κέλευρον
 χονάριον τὸ ἐβ. ἔχον ἐλάχιστον τὸν β. κν.
 κλον ἀνωτότα πρὸς τὸ πυθμῆν, ὀλίγον δὲ
 ἀπέχοντι, ὅσον ὕδατι διάρρῳσιν. τούτω δὲ
 συνεσμπρισμένον ἔσω ἑτέρων τὸ θ, ἐξ ἀ-
 λυσειδίου ἰνὸς ἀποδεδεμένον διατριμματος
 εἰς τὸ κ, μήλον ἐπιχειμένον τῆ βάσει. κα-
 τεπέτω δὲ ὁ ἦρακλῆς τοξάριον κεράτινον,
 ἔχον ἐντέτραμῆν τὴν νεύραν, ἀπέχεσθαι
 ἀπὸ τῆς δεξιᾶς χειρὸς τὸ ἀρσαρκες. ἐν δὲ τῇ
 δεξιᾷ χειρὶ κατὰ τὸν δράκοντα, ἔσω χεῖρὸς
 μοῖα τῆ ἑλὸς κατὰ πάντα, πλὴν ὅτι μικρὰ.
 ἔχουσα καὶ τὴν σφασσῆριαν. ἐκ δὲ τοῦ ἀκέρ-
 τῆς σφασσῆριος, ἀλυσειδίου ἢ σφασσῆρος δια-
 τῆς βάσεως ἀποδεδεμένον εἰς τροχίλιον, ὑπὲρ
 τὸ διάφραγμα κείμενον, καὶ ἐτι εἰς τὸ ἀλυ-
 σειδίου τὸ ἐνδεδεμένον εἰς τε τὸ χονάριον
 καὶ τὸ μήλον. ἐπιπροσέμεθα οὖν τὸ ἰοξον,
 καὶ ὑποβαλόμεθα ὑπὸ τῆν χεῖρα κατακλείσο-
 μεν τὴν σφασσῆρῖ, ὥστε εἶναι τεταμένην τὴν
 σφασσῆρῖ, καὶ βιάζεσθαι τὸ μήλον εἰς τὸ
 κατὰ μέρος. ἔσω δὲ ἢ σφασσῆρος, δια τὸν
 σφασσῆρος καὶ τῆς χειρὸς ἔσωθεν τοῦ ἦρα-
 κλέους. ἐκ δὲ τοῦ διαφράγματος ἀναδει-
 κέτω σφληνᾶριον ὑπὲρ τῆν βάσιν τῶν εἰδη-
 σμένων

ἑτερος, A

το

105

το A

το B

το C

το D

το E

το F

το G

το H

το I

το J

το K

το L

το M

το N

το O

το P

το Q

το R

το S

το T

το U

το V

το W

το X

το Y

το Z

πο δὲ σμένων συρίγειν. τούτο δὲ ἔσω, ὑπο' το'
 δένδρυφον, ἢ παρ' αὐτο' το' δένδρυφον. πε-
 ρισσο
 νατο Α.
 αβ Α πληρώσασθαι τὸ αδ ἀγχείον ὕδατος. καὶ
 ἔσω τὸ μὲν δένδρυφον, τὸ λμ. τοξάριον
 δε, τὸ νξ. νευρά δὲ, ἢ οπ. ἢ δὲ ἐπιλαμα
 βανομένη χεῖρ, ἢ ρς. σχαστήρια δὲ, ἢ
 ο χατῦ. ἀσάρτος δὲ, ἢ φχ. τροχίλος δὲ, ο χ.
 ε Α περι' οὗ ἢ ἀσάρτος. συρίγειον δὲ, το' ψω.
 Η Α et βεάν οὖν ἐκάρη τίς τὸ κ μήλον, συνέπαρει
 20 κς τὸ θ κρονάριον, κς ἐπιασάσειαι τὴν
 ὑφχ, ἀσάρτον, κς σχάσει τὴν χεῖρα, ὥστε
 ἀφεῖναι τὸ βέλος, καὶ το' ἐν τῷ αδ ἀγ-
 15 γείω ὕδωρ φερόμενον εἰς τὸ βγ, ἐκκρή-
 σαι τὸν ἐν αὐτῷ αἶρα διὰ τοῦ συρίγειου,
 κς τὸν ἦρον ἀπολελέσει. τετέλιος δὲ τοῦ μή-
 10 λου, πάλιν το' κρονάριον ἐναρμόσασθαι τῷ
 ἑτέρω σερνώσει τὴν ῥύσιν, ὥστε μικρὴν
 φλέγεσθαι. πάλιν οὖν καταρλήσόμεθα
 20 τὰ κατὰ τὸ βέλος, κς ἐάσωμεν. πληρω-
 θέντος δὲ τοῦ γβ ἀγχείου, πάλιν κενω-
 θήσεται διὰ τινος κρουθῆς κλειδίον ἔχον-
 τὸ Α et B. τὸς. το' δὲ αδ, πληρώσασθαι ὡς κς τὸς
 25 πρότερον.

20 Ν.
 25 ΧΓ. Ὑδραυλικῶν ὀργάνων κατασκευὴ ἰ. ἔσω
 25 τίς βαμίσκος χαλκεός, ὁ αβγδ. ἐν ᾧ ὕδωρ
 ἔσω. ἐν δὲ τῷ ὑδατι, χεῖλον ἡμισφαίριον
 30 α Α et B. κατασφραμιμένον ἔσω, ὁ καλεῖται πνιγεύς,
 ο ε ζηθ, ἔχων ἐν τῷ ὑγρῷ διάρρυσιν, εἰς
 35 τὰ πρὸς τῷ πυμένει μέρη. ἀπὸ δὲ τῆς
 κορυφῆς αὐτοῦ, δύο ἀνάσεινάσασθαι σω-
 λῆνες συνειρημένοι αὐτῷ ὑπὲρ τὸν βω-
 μίσκον. εἰς μὲν, ὁ πάλμ, κατακεκαμμέ-
 νος εἰς τὸ ἐκτὸς τοῦ βαμίσκου μέρος, καὶ
 35 συνειρημένος πυξίδι, τῷ νξοπ, κατὰ το
 σῶμα ἐξούση, κς τὴν ἐντὸς ἐπιφάνειαν,
 ὀρθὴν πρὸς ἐμβολέα ἀπειργασμένην. τῷ
 τῆ δὲ ἐμβολεύς ἀρμυσός ἔσω ὁ ρς, ὥστε

65
 mum ad inferiorem partem com-
 pellatur. Sit autem funis per
 corpus, et per manum intra
 Herculem, et ex diaphragmate
 supra basim extendatur parvus
 tubus eorum, qui sibilare soliti
 sunt. Sitq; sub arbutula aut
 intra ipsam. vas autem AD a-
 qua impleatur. et sit arbutula
 quidem LM, arcus NX, nervus
 OP, manus assumens RS, emis-
 sorium TY, funis VA, trochlea
 Q circa quam funis. fistula ve-
 ro Z. Si quis igitur pomum
 K eleverit, simul elevarit et co-
 num H, attrahetque funem VVA,
 et manum deducet, ita ut sa-
 gitta dimittatur. et aqua, que
 est in vase AD descendens in
 BC vas extrudet aërem in ipso
 existentem per fistulam, et so-
 num perficiet. Posito autem
 rursus pomum, conus alteri con-
 gruens sistet fluxum, ut non
 amplius sonus reddatur. Rursum
 igitur aptabimus ea, que sunt
 circa sagittam, et dimitemus.
 repleto autem vase BC, rursus
 ipsum evacuebimus per aliquam
 candlem, qui claviculam habeat.
 et vas AD, quemadmodum et
 antea, implebimus.
 LXXV.

65
 Hydraulici instrumenti con-
 structio.
 Sit quadam arula aenea ABCD,
 in qua sit aqua, et in aqua concavum
 hemisphaerium inversum, quod furnus
 appellatur EFGH, habens in humi-
 do defluxum, ad partes, que in fun-
 do sunt. a vertice autem ipsius duo
 producantur tubi simul cum eo per-
 forati, qui sunt circa arulam, quo-
 rum unus GKL in exteriorem a-
 rula partem incurvetur, simul per-
 foratus cum modiolio NXOP habente
 os infra, et interiorem superficiem
 rectam ad embolum. huic autem
 embolus RS aptetur ita, ut

† ἦτοι πάνθ' α

θ, μ, ν, α, ε

κατάλληλα εἴη κείμενα ἐν τοῖς ἀυλοῖς, καὶ
ἐν τοῖς πώμασι ἱρήματα. Ἰουτέστιν, ὅταν
εἰσηγμένα ἢ τὰ πώματα, ἢ τινὰ ἀυλοῦν.
ἵνα οὖν ὅταν προαιρώμεθα τῶν ἀυλῶν
ἵνα φθέρηται, ἀνοίγηται καὶ χατ' ἐκείνης
τρήματα. ὅταν δὲ βουλώμεθα πάνεσθαι,
ἀποκλείηται, χατασκευάσμεν τὰδε ἰ-
Νοείδω ἐν τῶν γλωσσόχρωμῶν ἐγκεί-
μενον χερσὶ, τὸ δ. οὐ τὸ εἶμα ἔσω
τοῦ δ. ὁ δὲ συνελθὴν τούτῳ ἀυλός, 10
ὁ ε. πώμα δὲ ἔσω ἀρμόσον ἀυλῶ, τὸ
ε. ἱρήμα ἔχον τοῦ η, παρηλλαγμένον ἀ-
πό τοῦ ε ἀυλοῦ. ἔσω δέ τις κ' ἀγκωνί-
σκος τρίκωλος ὁ θ α μ β. οὐ τὸ θ β
κῶλον συμφυρῆς μὲν ἔσω τῶ ε ζ πώματι. 15
πρὸς δὲ τῶ θ μ, περὶ περόνην κείδω μέ-
σσην ἴν η. εἰάν οὖν χατάξωμεν τῇ χειρὶ
τὸ μ ἄκρον τοῦ ἀγκωνίσκου ἐπὶ τὸ δ ε
μειον τοῦ γλωσσόχρωμῶν, περῶσομεν τοῦ πώ-
μα εἰς τοῦ ἔσω μέρος. ὥστε ὅταν ἐμπέσῃ 20
εἰς τὸ ἐνλὸς μέρος, τότε τοῦ ἐν ἀυλῶ τρῆ-
μα, χατάλληλον τῶν ἀυλῶν γίνεσθαι. ἐν
οὖν ὅταν ἀφέλωμεν ἴνην χεῖρα, ἀνλόμαλον
τὸ πώμα ἐξελευσθῆ καὶ παραλλάξῃ τοῦ
ἀυλοῦ, ἔσται τὰδε. ὑποκείδω ὑπὸ τῶ 25
γλωσσόχρωμα χανῶν ἴσος τῶ ε θ σωλήνι.
καὶ παράλληλος ἀυλῶ κείμενος, ὁ μ. μ.
ἐν δὲ τούτῳ ἐμπεπηγῶσ ἀσπίς κερά-
τινα εὔτονα καὶ ἐπέκεχραμένα, ὧν ἐν
ἔσω, τὸ μ, κείμενον χατὰ τοῦ δ γλωσσ, 30
σώσμον. ἐκ δὲ τοῦ ἀκροῦ ἀυλοῦ, νεύρα
ἀποδεξίσα ἀποδεξάω περὶ τὸ θ ἄκρον
ὥς τε ἔσω παραγένος τοῦ πώματος, τε-
τάδα ἴνην νεύρα. εἰάν οὖν χατάξωμεν
τὸ μ ἄκρον τοῦ ἀγκωνίσκου, παρῶσωμεν 35

earum foramina foraminibus
operculorum respondeant; hoc est,
quando opercula inducta sint,
vel omnia, vel aliqua eorum.
ut igitur quando volumus tibi
as aliquas sonare, earum forami-
na aperiantur, et quando volu-
mus cessare, claudantur, ita
faciemus. intelligatur unum
aliquod ex glossocomis seorsum
positum γ δ, cujus os sit α, ti-
bia vero simul cum eo perforata
ε, et operculum ipsi congruens
ζ ε, quod foramen habet η, α
tibia ε permutatum. Sit præ-
terea cubitulus trimembris
σ θ κ λ, cujus membrum σ θ
conjectum sit operculo ζ σ,
et ad θ κ circa clarum movea-
tur. Si igitur manu deduce-
tur, mus extremum cubituli λ, ad
α osculum glossocomi transfe-
remus operculum in partem
interiorem, et cum in partem
interiorem incidere, tunc fora-
men, quod est in ipso tibiis re-
spondens efficitur. ut autem
quando manum auferamus o-
perculum sua sponte extraha-
tur, et tibiam permutet, hæc
fient. Subjiciatur sub glosso-
comis regula æqualis tubo ν ζ
et ipsi parallela μ ν, in qua
infigantur spatula cornea ν θ
busta, et inflexa, quarum una
est ο, posita ad glossocomum γ δ
ab extremo autem ipsius ner-
vus alligatus referatur circa
extremum θ, ita ut operculo
intus impulso nervus extenda-
tur. itaque si deducentes ex-
tremum cubitali λ operculum

ΑΜΑ
ΕΑ
ΜΑ
ΖΑ
ΜΑ
ΑΜΑ
ΜΑ
ΑΜΑ
ΜΑ
ΑΜΑ
ΜΑ
ΑΜΑ
ΜΑ
ΑΜΑ
ΜΑ

θ, μ, ν, α, ε

68 in partem interiore[m] impella-
 mus, nervus attrahet spatulam,
 ut inflexionem ipsius vi erigat.
 quando autem dimittamus, rur-
 sus spatula in pristinum locum
 restituta, inflexaque oris oper-
 culum extrahet, adeo ut fora-
 men permutetur. His igitur
 in unoquoque glossocono consti-
 tutis, quando volumus aliquas
 tibi[arum] sonare, digitis deduce-
 mus capitulos, qui sunt circa
 ipsas: et quando volumus non
 amplius sonare, digitos elevabi-
 mus, et tunc cessabunt attra-
 ctis operculis. Aqua vero qua
 est in arula ideo injicitur, ut
 aer superabundans in furno, qui
 scilicet ex modio impulsus aquam
 elevat, contineatur, fibiisque
 sonantibus suppeditetur. At em-
 bolus RS Jursum impulsus, ut
 dictum est, aërem, qui in mo-
 diolo continetur in furnum ex-
 primit; deductus vero aperit
 platysmation existens in par-
 te modio, per quod modiolus
 aëre extrinsecus impletur, ut
 rursum embolus in partem su-
 periore[m] impulsus ipsum in fur-
 num exprimat. Melius autem
 est et regulam TY circa clavum
 moventi ad Y circa fibulam u-
 nam existentem in fundo embo-
 li, per quam oportebit clavum
 impelli, ut embolus non conver-
 tatur, sed rectus impellatur
 sursum, et deducatur.

LXXVI.

Organi constructio ut ven-
 to perflante sonus tibiae red-
 datur.
 Sint tibia A, tubus autem
 transversus cum ipsis perforatus
 BC, et rectus DE, ex quo alius
 transversus EF pertinet in mo-
 diolum GH, habentem superfi-

το πύμα εις το ζω μέρος, η νευρα ε-
 πιπασσεται το σπασιον, ωστε ανορθωθη
 την χαμπην αυτου βία. όταν δε αφωμεν, πλύν
 πάλιν το σπασιον εις την εφ αρχης λαξιν
 χαμπιόμενον, εξελκύσει το πύμα του σπ-
 ματος, ωστε παραλλάξαι το τρημα. τουτ
 ουν κατ' εχασον γλωσσοχομον γεννηθέντων,
 όταν βουλώμεθα τινάς των αυτων φέρεται
 αδα, χατάξομεν τους δακτύλους τα χατ' ε-
 κείνους ατραφίσκια, το δε μηκέτι φέρεται
 γεαται βουλώμεθα, επαρόνμεν τους δακτύ-
 λους, κα τότε παύσονται των πωματων ελ-
 κυθέντων. το δε εν τω βωμισκω υδωρ εμ-
 βάλλεται, ενεκα του τον περιστεύοντα αέ-
 ρα εν τω πυγί, λέγω δη τον εκ της πυ-
 ξιδος αθούμενον επαίρητα το υδωρ συνέ-
 χεαται προς το αεί εχει τους αυλους δυνα-
 μένους φέρεται. ο δε ρσ εμβολός επαί-
 ρόμενος μεν επί το άνω ως ερηται, εφω-
 ρει τον εν τω πυξιδί αέρα εις τον πυγέα.
 χαταγομενος δε ανοίγει το εν τω πυξιδίω
 πλατυσματιον, δι ου η πυξίς, αέρος εφω-
 ρει πληρούται, ωστε πάλιν τον εμβολέα α-
 νωθούμενον, εκθλίβειν αυτον εις τον πυγέα.
 βέληιον δε εστι, κα το τον τυ χανόνα περι-
 περόνην κινείαται προς τω τ, δια το ρ, μι-
 ούσης, εν τω πυμένι του εμβολέος αρμο-
 αδισηται. δι ης δεήσει περόνην διαφείαται,
 προς το τον εμβολέα μη διασφείαται,
 άλλ' οργον ανωθείαται τε κα χαταγεαται:-
 † Οργανου χατασκευη, ωστε ανέμου συ-
 ρίζοντος, ηχον απολελειαται αυτου:-
 Εστωσαν αυλοι, οι α. ο δε συνλελημε-
 νος αυλοις πλαγιος σωλην, ο βγ. ο δε ορ-
 ρος, ο δε. εκ δε τούτου, πλαγιος ετερος,
 ο εζ. φέρων εις πυξίδα την ηθ, έχουσαν

ατραφίσκια.

πυγί, Α

Α του ρ, * μιός. haeli, per quam oportebit clavum
 signi in margine quo-
 que adpositum, ac si
 quid deesset.

† περὶ ὀργάνου
 χατασκευης.

cos A

cos A

τὴν ἐνὸς ἐπιφάνειαν πρὸς ἐμβολέα ᾱ =
 0 A πωρομένην. ταύτη δὲ ἀρμοζέτω ἐμβολεύς
 ὁ κλ̄ εὐλύτως, δυνάμενος εἰς αὐτὴν χατέρ-
 χεαδαί. τούτω δὲ συμφυῆς ἔσω χαυόνιον το̄
 μν̄, προσκείμενον ἐτέρω χαυόνιω το̄ ν̄ξ, 5
 κληνωμένω περι ἄξονα τοῦ ρπ̄. καὶ πρὸς
 0 A μὲν το̄ ν̄, περόνιον ἔσω εὐλύτον. πρὸς δὲ τῶ
 πρ̄ τῶ
 ξ̄, πλατυσματίον προσκείτω συμφυῆς το̄
 ξο̄. τοῦ δὲ ξο̄, παρακείτω ἄξων ὁ ζ̄, καὶ
 ἔσω κινούμενος περὶ κνώδακας σιδηροῦς 10
 ἐν κήμητι δυνάμενω μέλατραδαί. τοῦ δὲ ζ̄
 ἄξων, συμφυῆ ἔσω τυμπάνια δύο, το̄ ῡφ̄.
 ὧν το̄ μὲν ῡ, σκυλάλια ἔχέτω ἐπικείμενα
 τῶ ξο̄ πλατυσματίω. το̄ δὲ φ̄ πλάτος ἔ-
 χέτω, χαράπερ το̄ χαλούμενα ἀνεμούρια, 15
 ὅταν οὖν ὑπὸ τοῦ ἀνέμου τυπόμενα
 ἐπέγωναί πάσαι, καὶ ἐπιστρέψωσι το̄ φ̄
 τυμπάνιον, ἐπιστραφήσεταί καὶ ὁ ἄξων.
 ὥστε καὶ τὸ ῡ τυμπάνιον, καὶ το̄ ἐν αὐτῶ
 0 A σκυλάλια, ἐκ διαλείμματός τῦπλονα το̄ 20
 ξο̄ πλατυσματίον, ἐπάξει τοῦ κλ̄ ἐμβο-
 λέα. καὶ ἀποσάντος τοῦ σκυλαλίου, χα-
 τερευθήσεταί ὁ ἐμβολεύς, καὶ ἐχθλίψει
 τὸν ἐν τοῦ ἠθ̄ πυξίδι αἶρα, εἰς τὰς σύρι-
 γας καὶ τοὺς αὐλοὺς, καὶ τὸν ἦχον ἀποσελέξ-
 σει. ἔπειτα δὲ τὸ πῆγμα το̄ ἔχον τοῦ
 ἄξονα, ἐπιστρέφ' αἰεὶ πρὸς τοῦ πνεόντα
 ἀνεμον, ὡς ἀν βριαοτέρα καὶ συνεχετέρα
 ἢ ἐπιστροφή γένηται.

ciem interiorem ad embolum
 rectam, huic autem aptetur
 embolus KL, qui facile in i-
 psium ingredi possit, et ipsi con-
 juncta sit regula MN apposita
 alteri regula NX, quae circa
 axem PR circumagatur, et ad
 N quidem sit parvus clavis
 facile solubilis; ad X vero pla-
 tysmation apponatur conjun-
 ctum cum XO, et ipsi XO ad
 haereat axis S circa cnothaces
 ferreos mobilis in pegmate,
 quod deduci possit; axi vero S
 conjuncta sint duo tympanula
 YV, quarum Y quidem parvas
 scytalas habeat, platysmatio
 XO adjacentes, V vero platos
 habeat, quemadmodum ea, quae
 anemania vocantur. Quando i-
 gitur a vento percussa festi-
 nant omnes, et tympanulum
 V convertunt, convertitur et
 iam axis, quare et Y tympani-
 nulum, et quae in ipso sunt
 scytalae ex intervallo percuti-
 entes XO platysmation, at-
 tollunt KL, et abscedente scy-
 tala, embolus deorsum feretur,
 exprimetque aërem in modico
 contentum in fistulas, et tibiae
 et sonum edet. licebit autem
 pegma axem habens semper
 ad spirantem ventum conver-
 tere, ut violentior, et magis
 continuata conversio fiat.

0 A 17
 A et B. ^{c/} Ἡρώως, πνευματικῶν πρῶτον, τέλος, 30
 Αλεξανδρείας α.δ. 4.

εἰ μὴ ἄρα περὶ τὴν διαφορὰν τοῦ δὲ σω-
 λῆνος. οὐ γὰρ αἰεὶ πληρωθήσεται, ἀλλὰ
 κατὰ τὴν τοῦ ἀγρίου κενώσιν, καὶ αὐτὸς
 κενωθήσεται, αὐτὴ δὲ ἡ διαφορὰ παν-
 τάπασι ἐστὶν ἐλαχίστη: 2

6. *Ἡνία Α*
 6. *εν Α*
 εἰς ἓνα ἀγρία διαφυσθῆναι, ὕδωρ ἀνα-
 πνέζει οὕτως: διὰ τοῦ σώματος αὐτοῦ δι-
 ωρεῖται σωλῆν, ἀπέχων μὲν ἀπὸ τοῦ πυ-
 λμένου βραχύ, συνεστνωμένος δὲ τῷ
 σώματι, καὶ εἰς λεπτόν συνηκμένον σώμιον. 10
 εἰς ἀναπνέουσαν τὸ εἰρημένον σώμιον
 τῷ δακτύλῳ, ἐγγράμμεν δια τινος ὀπῆς
 ὑγρὸν. καὶ μετὰ τὴν ἐγγυσσίν, διὰ τῆς
 αὐτῆς ὀπῆς ἐμφυσήσαντες, κλειδίῳ ἀ-
 ποκλείσωμεν τὴν ὀπὴν, καὶ ἀνοίξωμεν τὸ
 τοῦ σωλῆνος σώμιον, ἀναπνέουσαν
 δι' αὐτοῦ τὸ ὑγρὸν, ὑπὸ τοῦ ἐμφυσθῆντος,
 καὶ πεπιλημένου ἀέρος: 15

hic post 3. probl. infera tur.
 ἐπὶ τινος βωμοῦ πυρὸς ἀνακαυθέντος
 ζώδια καταφανήσεται, ζωρέουσα. οἱ 20
 γὰρ βωμοὶ διαφανεῖς ἢ τοὶ ὑάλινοι ἢ κε-
 ράτινοι ἔσονται, διὰ τοῦ ἐπιπύρου κα-
 θύσεται σωλῆν, πρὸς μὲν τὴν βάσιν τοῦ βω-
 μοῦ ἐν κνώδακι σπυρομένη, πρὸς δὲ
 τὸ ἄνω μέρος σπυρομένη συμφυσθῆναι 25
 τῷ ἐπιπύρῳ, ἐχέτω δὲ καὶ ἐπιπεκαυ-
 μένα σωληνάρια ὁ σωλῆν συνδεδεμέ-
 να καὶ συμφυσθῆναι ἐαυτῷ κατὰ διάμετρον
 κείμενα ἀλλήλοις. καὶ τὰς ^{etiam lacuna in G.} 28
 ἐναλλάξ ἔχοντα. ἐχέτω δὲ ὁ σωλῆν καὶ 30
 τύμπανον συμφυσθῆναι, ὃ ἐπίκειται τῷ
 ζωρέουσα ζώδια. ἐξαφθείσης οὖν τῆς
 πυρῆς θερμαινόμενος ὁ ἀήρ διὰ τοῦ
 σπυρομένου ζωρήσει εἰς τὸν σωλῆνα. ἐκ
 δὲ τούτου διὰ τῶν ἀνακαυθμένων 35
 ἐξωθούμενος καὶ ἀνιερειδῶν τῶν τεύχε-
 τῶν βωμοῦ ἐπιστρέψει τὸν σωλῆνα καὶ
 τὰ ζωρέουσα ζώδια.

71
 fortasse ob differentiam tubu-
 li DE. non enim semper imple-
 bitur. sed juxta vas inanimati-
 onem et ipse inanimetur. haec
 autem differentia omnino mi-
 nima erit.

XLII.

In quadam vasa perflata,
 aqua hoc modo comprimitur.
 Per os vasis impellatur tubus,
 a fundo quidem parum distans,
 coagmentatus autem ipsi ori,
 et in parvum osculum desinens.
 Si igitur dictum osculum digi-
 to comprehendentes per quod-
 dam foramen humidum infun-
 damus; et post infusionem
 per idem foramen inflantes, i-
 psium clavi obturemus, et di-
 mittamus tubi osculum, per
 ipsum osculum ab inflato, et
 compresso aere humidum ex-
 puetur.

v. ἀναπνέουσαν
 ἀπὸ v.

LXXI.

Si in ara aliqua accendatur
 ignis, animalia choreas duce-
 re videbuntur, etenim ara per-
 spicuae erunt, sive vitreae sive
 corneae.

Per epipyrum demittitur tu-
 bus ad basim ara, qui in cno-
 dace versatur, et a superiori
 parte in fistula, quae epipyro
 conjuncta sit. habeat autem
 tubus etiam alios tubulos in-
 flexos, simulque perforatos, et
 ipsi conjunctos, qui inter sese
 secundum diametrum disponan-
 tur, atque inflexiones vicissim
 teneant. habeat praeterea tym-
 panum sibi annexum, cui ani-
 malia choreas ducentia im-
 pountur. Itaque igne accenso
 calefactus aër per fistulam in
 tubum procedit: ex tubo autem
 per inflexos tubulos expulsus,
 et ara alveo inhaerens conver-
 tit tubum et animalia, quae
 choreas ducent.

for. καμπάς

Sequitur pag. 85.

Ex distantis voces amicula-
 larum hoc modo efficiuntur.
 Sit vas præclusum, per quod
 infundibulum transmittitur, cui-
 jus caulis a fundo tantum distet,
 quantum ad aquæ fluxum satis
 fit. Superponitur autem in fun-
 dibulo vas concavum in cnoda-
 cibus versatum, habensque in in-
 feriori parte pondera, in quod
 aqua semper influit. Contin-
 git igitur vacuo existente
 vase, quod in cnodacibus versa-
 tur, ipsum rectum permanere:
 pondus enim habet in fundo ap-
 positum. atque eo repleto aqua
 in vas præclusum effundetur.
 et aër qui est in ipso, per quan-
 dam fistulam expulsus sonum
 reddet, exinanitur autem vas
 per quandam siphonem inflexum:
 et in quo tempore exinanitio
 fit, rursus vas repletum inver-
 titur. Itaque oportebit influ-
 xionem haud in medium vas
 incidere, ut ipsum repletum
 subito invertatur.

XLIV.

ALITER. etiam ex distan-
 tiis soni hoc modo fiunt.
 Est vas habens plura diaphra-
 gmata transversa. in locis au-
 tem diabetæ sunt ad inferiores
 locos deferentes, fluxibusque
 inaequales: et in loco inferio-
 ri apponitur syringula sonum
 edens. In superius autem vas
 defertur aquæ fluxus. Itaque
 repleto superiori vase contin-
 git humidum per diabetem, qui
 est in ipso in inferius procede-
 re, quousque ad ultimum deve-
 nerit, quippe cum vas præclu-
 sum ponatur. At vero aër, qui
 in ipso est extrusus per fistu-
 lam sonum perficit.

XLV.

Et sphaera tripudiant hoc
 modo.

χώνος δέεται v.

Ἐκ διαλεμμάτων φωνὰς γίνονται ὀρθο-
 ρώνως οὕτως: ἄγτειον ἐστὶν ἑστὸν δι' οὗ
 χώνη διεκχλίσθη ὁ χώνος ἀπέχει ἀπὸ
 τοῦ πυθμένου, ὅσον ὕδατι διαρρυσθῆναι ὑπερ-
 κεῖται δὲ τῆς χώνης ἄγτειον χθίλον ἐν
 κνώδαλι σφραγισμένον, ἵνα βάρη εἰς τὸ ἄνω
 μέρος ἔχον· εἰς δὲ φέρεται ἀεὶ ἐπίρρυστον
 ὕδωρ. συμβαίνει οὖν κενῶν ὄντος τοῦ ἐκ-
 κνωδακισμένου ἄγτειον, ὄρθον ἀντὶ δια-
 μένειν. Ἐὰρ γὰρ ἔχει προκείμενον τὸ
 πυθμένι. πληρωθὲν δὲ, χυτὰσφραγείας τὸ
 ὕδωρ εἰς τὸ ἑστὸν ἄγτειον. ὁ δὲ ἐν τούτῳ
 ἀπὸ ἐκχλίσθησιν διακτινος συριγγίου, τὸν
 ἦχον ἀπολελεῖ. κενῶνται δὲ τὸ ἄγτειον,
 διακτινος χαμπύλου σίφωνος. ἐν ὅσῳ δὲ
 ἢ κένωσις γίνεται, κάλιν τὸ ἐκκνωδακι-
 σμένον ἄγτειον πληρωθὲν, χυτὰσφραγείας.
 δεήσει δὲ τὴν ἐπίρρυσθῆναι μὴ χυτὰ μέσον
 φέρεται τοῦ ἐκκνωδακισμένου, ὥστε
 πληρωθὲν, ἵνα χυτὰσφραγείας.

Καὶ ἄλλως δὲ ἐκ διαλεμμάτων ἦτοι
 γίνονται, ἴσως τοῦ ἴσου ἄγτειον ἐστὶν
 πλείονα ἔχον διαφράγματα πλατῆα. ἐν
 δὲ ταῖς χώραις, διαβήται εἰς τὰ φέρον
 εἰς τὰς ὑποκείμενας χώρας, ἀνισοί
 ταῖς ἐπίρρυσσῶσι. ἐν δὲ τῷ ὑποκλίω
 ἄγτειω, πρόσκειται τὸ συριγγίον, τὸ καὶ τὸν
 ἦχον ποιοῦν. εἰς δὲ τὸ ἄνω ἄγτειον, φέρε-
 ται ἢ ῥύσις, καὶ συμβαίνει πληρωθὲν ὄντος
 τοῦ ἄνω ἄγτειον, μεταχωρεῖν διὰ τοῦ ἐν
 αὐτῷ διαβήτου εἰς τὸ ὑποκείμενον, ἄ-
 χρις ἂν ἐπὶ τὸ τελευταῖον παρατένηται
 τὸ ὑγρὸν, ἑστὸν αὐτοῦ ὄντος. ὁ δὲ ἐν
 τούτῳ ἀπὸ ἐκχλίσθησιν διακτινος συριγγί-
 οῦ, τὸν ἦχον ἀπολελεῖ.

Καὶ σφαῖρα ὀρῶνται οὕτως. λέξις, εἰ
 ὕδωρ

A Διαλεμμάτων
 A Ἐστὸν ἑστὸν ἄγτει-
 ον (in marg.) τὸ ἄγ-
 τῆ A in marg.

† τὸ ΓΕ. A in marg.

Βαρύχθιον A.
 † τὸ ΖΑ
 - ἑνός A. et v.

- ἑντα v.

Ροῦ
 ἦ Α.

Τοσ Α

ω v.

ἐκνω-
 Α. et v.

βαρ-
 χθίον v.

πρὸς Α

ἐκνω-
 et v.

ἐκνω-
 et v.

ὄνι
 Δ.

Τες Α

δ

ροῦ
 ε

A in marg. ὁ αβ.

per infundibulum in basin pro:
cedet. sed cum sphaerula obum:
brata fuerit excedente aere, tu:
bus, qui ducitur per sphaerulam,
humidum assumet, et locum exi:
nantium replebit. atque hoc
toties erit, quoties sol in ipsam
ingruet.

XLVIII.

Thyrsum in aquam demis:
sum edere sonum vel fistulae,
vel alicujus aviculae.

Sit thyrsum ABCD, foramento
habens ad verticem corymbi D,
sitque corymbus concavus, velut
nux pinea: et caulem interse:
ptum habeat paululum sub os, dia:
phragmate AE. huic autem ap:
ponatur syringula F, sub os tubi
locata, et simul perforata cum
diaphragmate. Quando igitur
thyrsum in aquam injicientes
deorsum premimus, aer, qui in
ipso est, ab aqua elisus sonum
efficit. et si quidem syringula
sit sola, syringae sonum edet, si
vero adsit quantitas aqua sub di:
aphragmate, erit sonus cum clar:
gore.

XLIX.

Animali in basi existente,
habenteque in ore tubum, si
inflabimus, tuba canet.

Sit basis preclusa ABCD, in
qua insideat animal, intra ba:
sim vero sit hemisphaerium con:
cavum, obturatumque EFG,
habens ad fundum parva fora:
mina, ex quo tubus HF in ani:
mal extendatur ad tubam ten:
dens. habeat autem tuba lin:
gulam et codona: et in basin hu:
midum infundatur per aliquod
foramen, quod post infusionem
obturetur smentumate quodam.
Quando igitur in codona tubae

Tivos A

A μηρίομαλι

της ζωης εις την βασιν χωρήσει. όταν
δε επισκιασθή, εκχωρήσας τον αέρα
δια του σφαιρίου, ο σωλην αναληφει:
ται το υγρον, και αναπληρώσει τον κε:
νωθέντα τονον. και τουτο εσαι, οσοκις
αν ο ήλιος επιβάλη:

Θύρσον εις ύδωρ χαλάσκια, ήχον η
απολελεσαι, ήτοι συρίγιοσ, ή ορνέου λι:
νος: εσω θύρσοσ, ο αβγδ, τριήμα
έχον κατα την του κερύμβου κορυφήν
το δι. κήλιος δε εσω ο κερύμβοσ και
θάπερ σφρόβιλοσ, και τον καυλον έχω
διαπεφραγμένον μικρον υπο τριήμα
τω αε διαφραγματι. τουτω δε προσ:
κείαω συρίγιον το ζ, υπο το τριήμα
κείμενον του σωληνοσ, κς συνέριμέ:
νον του διαφραγματι. όταν ουν έμβάλον
τες το θυρσόν εις ύδωρ, φλίζωμεν εις
το χάτω, ο έν αυτω αερ εκφλιζόμε:
νοσ εκ του υδατοσ, ήχον απολελεσει. κς
εάν μεν ή ψιλον το συρίγιον, συρίσει
μόνον. εάν δε έχη κς ποσον υδατιον υπο
το διαφραγμα, και φλίζων εσαι ήχοσ:

Ζωδίου επιβάσεωσ όνλοσ, κς έχονλοσ
έν τω σφαιρι σαλπιγτα, εάν έμφυση:
σώμεν, σαλπίσει. εσω βάσισ σερηνή,
ή αβγδ. εφ' ησ έφεσάτω ζωδίου. ένλοσ
δε της βάσεωσ, ήμισφαίριον εσω κήλιον,
επιπεφραγμένον το εζη, έχον παρα:
τον πυθμένα τρυπημάτια. εκ δε του
ήμισφαίριου, ανατεινέτω σωλην, ο θζ,
εις το ζωδίου, φέρων επί την σαλπιγτα.
έχέτω δε και γλωσσίδα ή σάλπιγτε και δια:
κείαω δε εις την βασιν υγρον, δια τι:
νοσ όπης, ή μελα την έγρωσιν, κάλιν
απέστεινάτω σμηρίματι ήνι. όταν
ουν έμφυσώμεν εις τον κερύονα της σαλ:

πιγτος, ο εξ ημων αηρ, εξαλιψει το εν
 τω ημισφαιριω υδωρ δια των στυπηματων.
 ο προσαναβησεται εις την βασιν
 μελωριζομενον. οταν δε αποσώσωμεν,
 παλιν εισελθεσεται εις το ημισφαιριον,
 κ' εξαλιψει τον αερα. ουτος δε δια της
 γλωσσίδος εξερχομενος, τον της σάλ-
 πιγτος ηχον αποδελεσει.

10. Λεβηλος υποκαμωμενον σφαιριον
 προς κωδαχα κινεσθαι. Εσω λεβητος
 υποκαμωμενος, εχων υδωρ, ο αβ, και
 επικεφραγω ρ' γομιον τω γδ πωματι.
 ουτω δε συντετρανω σωλ' επικαμ-
 πης, ο εζη. ου το ακρον, εις κοιλιον
 σφαιριον ενηρμωσω το θκ. τω δε α-
 κρω τω η, χατα διαμετρον εσω κωδαχ,
 ο λμ, βεβηκως επι τον γδ πωματιος.
 η δε σφαιρα εχων δυο σωληναρια ε-
 πικαμπη, χατα διαμετρον συντετραμέ-
 να αυτη, και επικεκαμμενα εναλλαξ.
 αι δε χαμπα, εσωσαν προς ορας ε-
 πινοουμεναι, και δια των ηλ ευθειων,
 συμβησεται ον θερμαινομενον του λε-
 βητος, την ατμιδα δια του εζη' εις την
 σφαιραν εμπιπτουσα, εκπιπτεν δια
 των επικεκαμμενων εις το πωματι, κ'
 σρεφειν εις την χερσαν, χαταπερ και
 επι των χορευοντων ζωδαριων.

Κρατηρης ονλος επι λινος βασεως, και
 χρονον εχονλος ανευγολα, μεταξυ του
 ρειν παυσαδα, μη ονλος αρωσου
 πωματιος του κλειονος τον χρονον.

Εσω κρατηρ, ο αβ, επι βασεως
 της Γ. δια δε του πυθμενος του ατ-
 γειου και της βασεως, σωλ' διωδω οδ
 δεξ, εις χρονον αποδεδομενος. επι
 δε του ωλου του κρατηρης, χανονιον

inflabimus, qui ex nobis egredi-
 tur aer, aquam, quae est in he-
 misphærio per foramina expel-
 let, quae ascendet in basim sur-
 sum elata. et cum ab inflati-
 one cessaverimus, rursus in
 hemisphaerium ingredietur,
 expelletque aërem, hic au-
 tem per lingulam procedens
 tubæ sonum perficiet.

Lebete succensæ sphaerulam
 ad enodacem moveri.

Sit lebes succensus, qui a-
 quam habeat AB; obstruatur-
 que osculum cooperulo CD: et
 una cum eo simul perforetur
 tubus inflexus EFG, cujus
 extremitas G ad concavam
 sphaerulam HK aptetur. ex-
 tremitati autem ex diame-
 tro opponatur enodax LM,
 cooperulo CD nixus; et sphae-
 ra duos tubulos inflexos ha-
 beat secundum diametrum si-
 mul cum ipsa perforatus, qui
 vicissim inflectentur; sintque
 inflexiones ad rectos angulos.

Continget igitur succensæ le-
 bete vaporem per tubum EFG
 in sphaeram incidentem extra
 cadere per tubos inflexos, et
 sphaeram convertere, quemad-
 modum in animalibus choreas
 ducentibus.

Si crater in quadam base
 existat, habeatque canalem a-
 pertum inter fluendum cessa-
 bit, quamquam congruens o-
 perculum canalem non claudat.

Sit crater AB in basi C.
 perque fundum vasis et basim
 tubus impellatur DEF in
 canalem desinens. in auricula
 autem crateris regula GH

ουγ'

ουγ' A

A

ουγ' 1α

† σωληνος

compacta insistat, ad quam aptetur altera regula KL circa H fibulam: et ad extremitate K alia regula demittatur KM, quae circa fibulam K moveatur. ad M vero contineat pyxidem, quae pondus habeat, possitque tubum DEF circumsepire. Quando igitur cratere pleno existente, deprimemus extremitatem regula L, pyxis NX extolletur, et quae in cratere est aqua per tubum DEF feretur extra. Quod si extremitatem L dimittemus, pyxis descendet, tuncque DEF circumsepriet: et qui in ipsa est aer non habens egressum, obstabit humori exi-

stenti circa tubum DEF, ut non amplius per osculum D feratur, sed cum rursus deprimemus extremitatem L, canalis aquam effundet.

LII.

Fluxilis constructio ita ut imposito vitreo operculo, et humido fluente, in vitreum operculum ascendat, et rejiciatur humidum.

Sit fluxile ABC, interseptum diaphragmate DE, et ex DE procedant duo tubi FG HK, quorum FG extra deferatur, et HK intra. hoc autem comprehendat vitreum operculum MN: Sitque in diaphragmate ex vitreo operculo spiraculum X, per quod aqua infundatur. Itaque repleto fluxili per dictum spiraculum, simul implebitur et tubus HK, et humidum in vitreum operculum ascendet, ita ut per tubum FG extra feratur. eritque siphonis inflexi ordo, cujus minus quidem crus HK, majus vero FG.

εφεσάλας τοῦ πῦθ πεπηγός. πρὸς ἀκλήων, ἔα δὲ ἕτερον τὸ πλ. περίπερον τῆς θ. ἔκ δὲ τοῦ α ἄκρου, κανόνιον παρῆλας ἕτερον, τὸ πμ. περί μὲν τὸ α περὶ ἡ κινούμενον. πρὸς δὲ τῷ μ πύξις ἔχει τὴν νξ, βάρος ἔχουσα, καὶ οὐναμένην περιβαίν, περί τ δὲ σωλήνα. ὅταν οὖν πλήρῃ ὄντος τοῦ κρατήρος, πιέσωμεν τὸ λ ἄκρον τοῦ κανόνος, εἰς τὸ χῆτα μέρος, ἀνενεχθήσεται ἡ νξ πύξις. ταύτης δὲ ἐπαρθείσης, τὸ ἐν τῷ κρατήρι ὕδωρ, δια τοῦ δὲ σωλήνος ἔξω ἐνεχθήσεται. εἰάν δὲ ἀφῶμεν τὸ λ ἄκρον, κατενεχθήσεται ἡ πύξις, καὶ περιβαίσει τῷ δὲ σωλήνι. καὶ ὁ ἐν αὐτῇ ἀήρ μὴ ἔχων διέξοδον, διασάξη τὸ περί τὸν δὲ σωλήνα ὑγρὸν, ὥστε μηκέτι φέρεσθαι διὰ τοῦ δ σομίον. ὅταν δὲ πάλιν πιέσωμεν εἰς τὸ χῆτα μέρος τὸ λ ἄκρ, ρέσει ὁ κρονός.

ῤυλοῦ χαλασκευῆ. ὥστε ἐπικειμένου νελίνου ἐπίδημος, καὶ ἐκρέοντος τοῦ ῤυλοῦ, προσαναβαίνειν τῷ ὑάλινῳ, καὶ ἀναβάλλεσθαι τὸ ὑγρὸν. ἔσω ῤυλόν, τὸ αβγ, ἐπιπεφραγμένον τῷ δὲ ἐπιφράγματι. ἔκ δὲ τοῦ δ τῶν σωλήνες φέρεσθαι, οἱ ζη, θκ. ἂν ὁ μὲν ζη, εἰς τὸ ἔκλος. ὁ δὲ θκ εἰς τὸ ἐνλος. τούτω δὲ περιλαμβανέτω νελίνον ἐπίδημα, ὃ μὲν ἔσω δὲ τῷ ἐπιφράγματι, ἔκ τοῦ νελίνου διαύγιον τὸ ε. δι' ὃ ὕδωρ ἐγχεθήσεται. πληρωθέντος οὖν τοῦ ῤυλοῦ δια τοῦ εἰρημένου διαύγιον, συμπληρωθήσεται καὶ ὁ θκ σωλήν. καὶ ἐκχυνομένου τοῦ ὑγροῦ, προσαναβήσεται εἰς τὸ νελίνον, ὥστε δια τοῦ ζη σωλήνος, εἰς τὸ ἔκλος ἐνεχθήσεται. καὶ ἔσται σφῆνος χαμηλοῦ βῆσις. οὐ τὸ μὲν ἔλαστον σκελὸς

δεξ Α

† ἐπιφράγματος Α

πρὸς ὄντι

η Α

τὸν οὐς

ἡ

ει Α

ρον

13.

ἔχ

τι Α

το θ' α' το δε μεζον, το ζη. διο οη' επι
 αποσελαι το εν τω ρυτι υτρον, προσανα
 βαϊνον εις το υελινον επιδεμα. προς
 δε τον εν αυτω αερα επισωσελαι, δια
 το χυφοτερον ειναι του υτρον. ες δε
 τον κινουμενον του αερος τοπον, το υτρον
 αναβαλλομενον φανησει, κ' τω ιδιω
 βαρει καταφερομενον, παρα φυσικη
 αυτω η φορα εις το ανω μερος γινεσθαι

12

εστι δε κ' αλλο χαλασχευασμα, το
 εν ο υτρον αναφερεται ηρεμα κ' με
 νει, εστω δε προσαναβαϊνον οραδαι

εστω τις βασις η αβ σεγνη πανωθεν,
 διαφραγμα εχουσα το γδ, υελινον δε
 επιδεμα κυλινδρικον, το εζ, και αυτω
 σεγνον πανωθεν. εν δε τω εζ επιδεμα
 τι, σωλην εστω ο ηθ, απεχων απο της
 σεγνης αυτου βραχυ, συνειρημενος δε
 τω γδ διαφραγματι, ετερος δε σωλην,
 ο κλ, συνειρησθαι μεν, τω επιφραγ
 ματι της βασεως, απεχτω δε απο
 του διαφραγματος βραχυ, εστω δε και
 ηθ βασις, εκλος του υελινου επιδεματος
 οπη, η μ, δι ης πληρωθη το αδ ατ
 γειον, εχεται δε κ' η αβ βασις κρουνον
 παρ αυτον του κυμανα, τον ν, εστω οη
 και ετερος σωλην ο ξο, συνειρημενος
 μεν τω διαφραγματι, απεχων δε απο
 της βασεως βραχυ, δι ου πληρωθησεται
 το γβ ατγειον, παραληφθεντος ουν του
 ν κρουνον, ο εν τω γβ αηρ εκχωρησει
 δια του ηθ, κ' της κλ, κ' της μ οπη,
 εις το εκλος, οταν ουν πληρωθη το γβ
 ατγειον, πληρωσομεν κ' το αδ δια
 της μ οπη, ο γαρ εν αυτω αηρ, δια
 της οπη εκχωρησει, εαν ουν αφωμεν
 τον ν κρουνον, ρειν εις τον κινουμενον
 του γβ τοπον, ο αηρ εκ του υελινου

δε Α

Η

quare attrahet humidum, quod
 est in fluxili ascendens in vitre
 um operculum; prius autem a
 erem attrahet, quod humido sit
 levior, et in locum aere exina
 nitum humidum ascendens a
 parebit: propriaque gravitate
 deorsum feretur, etenim pra
 ter naturam ipsi inest latio in
 superiore locum.

L. 111.

Est etiam alia constructio,
 in qua humidum sensim fertur,
 et manet, ita ut semper ascen
 dens videatur.

Sit basis AB undique praec
 clusa, quae diaphragma habeat CD;
 et vitreum operculum cylindri
 forma EF similiter undique
 praecclusum, in operculo autem
 EF sit tubus GH ab ipsius te
 cto parum distans, et simul per
 foratus cum diaphragmate, a
 lius etiam tubus KL simul per
 foratur cum tecto basis, et a
 diaphragmate basis parum di
 stet. In sit autem basi extra vi
 treum operculum foramen M,
 per quod vas AD impleatur, et
 basis AB ad fundum canalem
 habeat N. sit praeterea alius
 tubus XO simul perforatus cum
 diaphragmate, parumque a
 basi distans, per quod implebi
 tur vas CB. Itaque obstructo
 canali N, aer, qui est in CB,
 per tubos, et per foramen M
 excedet extra, et cum vas CB
 repletum fuerit, implebimus
 AD per foramen M. aer enim,
 qui in ipso est, per idem fora
 men excedit. Si igitur cana
 lem N fluere dimittamus, in
 locum CB exinanitum aer ex
 vitreo operculo procedet per tu

bum GH. In locum autem vitrei
 exinanitum. ex AD humidum a:
 scendet per tubum KL, et aer per
 foramen M ingredietur. atque hoc
 usque eo fiet, quoad vitreum o:
 perculum repletum fuerit. Opor:
 tebit autem loca AD CB EF in:
 ter se equalia esse, ut ad invicem
 et aer, et humidum transferantur.
 quando autem vas CB exinani:
 tum fuerit, et constiterit aenis
 continuitas, rursus ex vitreo o:
 perculo aqua in vas AD defere:
 tur, aere per canalem N, et per
 CH tubum in vitreum operculum
 ingrediente. qui vero est in vase
 AD aer per foramen M excedet.

LIV.

Quaedam animalia per os in:
 flata ex alio loco aquam ex:
 puunt. ut si satyriscus utrem
 contineat, per utrem aqua ex:
 puetur.

Sit basis praeclosa ABCD, in
 qua animal infideat, et per os ani:
 malis tubus impellatur EF, si:
 mul cum basi perforatus, habens:
 que subjectum platysmation GH
 obturans tubi foramen F, et con:
 tentum fibulis retinacula habenti
 bus. ita ut non excidat; alius au:
 tem tubus KL per basim impella:
 tur, cujus alterum quidem extre:
 mum K apponatur ei, per quod vo:
 lumus aquam expui. alterum vero
 L distet a fundo, quantum ad ai:
 qua fluxum satis sit. habeat
 autem K smerismation tenue, quo
 eius osculum claudatur. Infuso i:
 gitur in basim humido per quoddam
 foramen, quod post infusionem ob:

εμφυο-4.

150μαλι του ασκου
A in may.

επιθεμαλος μεταχωρησει δια του ηθ σω:
 ληνος. εις δε τον κενουμενον Ισπον Ιου:
 του εκ του αδ αγγειου, ο ανηρ δια του μ
 τρυπηματος παρεισελεύσεται. κς τουτο
 ανηρ αν πληρωθη το υελινον επιθεμα.
 δεησει δε Ιω αδ. Γβ. εβ χωρηθη Ιω
 ειναι, οπς εις αλληλα μεταχωρη, ο στε
 ανηρ κς το υτρον. όταν δε κενωθη το
 Γβ αγγειον, κς σαθη η του αερος συν:
 εχια, παλιν χατενεχθησεται εκ του
 υελινου υδωρ, εις το αδ αγγειον, του
 αερος μεταχωρουντος δια του υ κρηνου,
 κς του ηθ σωληνος, εις το υελινον ε:
 πιθεμα. ο δε εν Ιω αδ ανηρ, εκχωρη:
 σει δια της μ οπης:

ΕΙς ενια Ιωδία διαφυσσηθηνα δια
 του σωματος, δι' ετερου τοπου υδωρ εκ:
 πολλει. οιον, εαν σαλυρισκος ασκον
 χατενη, δια του ασκου εκπυλιαθησεται.
 Εσω βασις σεγνη η ανηρ. εφ' ης ε:
 πικιαδω Ιω Ιωδιον, κς δια του σωματος
 Ιου Ιωδιου, σωλην διαδω, ο εβ, συν:
 τεληριμένος η βασει, κς εζων υποκει:
 μενον πλατυσματιον, το ηθ, επι φρα:
 σων Ιω ε τρημα του σωληνος, και α:
 νεζόμενον υπο περνη χολυματια
 εζοντων, προς το μικετι εκπιπειν Ιω
 πλατυσματιον. ετερος δε σωλην
 κλ, δια της βασεως διαδω. ου το
 μεν π ακρον, προσκιαδω Ιω δι' ου βυ:
 λομεθα Ιω υδωρ εκπυλιζεσται. Ιω δε
 λαπεχλω Ιω πυθμενος, οσον υδατις δι,
 αρρυσιν. Ιω δε π ακρον αυτου, εζωλω
 σμηρισματιον, δι' ου αποκλεισθησεται
 35 Ιω π σωματιον αυτου λεπτον υπαρχον.
 ερχομετες ουν εις την βασιν ποσν υ:
 τρον δια τιρος οπης, ην μετα την ετ:

nikil
reponit
tur ex
A.

κως

ηγ

ου

να

αυ

Ιος Α

χυσι ἀποσεγνώσομεν, ἐὰν ἀποκλεί-
 σαντες τοῦ α̅ σομίον, ἐμφυσησωμεν δι-
 α τοῦ ε̅ οὐληνός ἀέρα, ὃ ἐμφυση-
 θείσ ἀπρ παρώσει τοῦ πλατυσματίου, καὶ
 χατενεγθήσεται ὃ ἐν τῇ βάσει ἀπρ, 5
 καὶ ἀποκλείσει τοῦ πλατυσματίου. ἄνοι-
 χθέντος οὖν τοῦ σμηρίσματος, μετ' ὁ-
 λίτον χρόνον ὃ πάλι θείσ ἀπρ ἐκθλίψαι
 τὸ ἐν τῇ βάσει ὑγρὸν, δια τοῦ α̅ σο-
 μίου μετὰ πολλῆς βίας, ἀπρὸς ἀν πᾶν 10
 ἐκφυθῆν τοῦ ὑγροῦ, καὶ ὃ ἀπρ εἰς τὴν
 κατὰ φύσιν θέσιν κατασθῆν. τούτῃσιν,
 ὅταν πλήσιν ἐν ἐαυτῷ μικρὴ ἐξῆ.

Ἐνια δὲ ἀγεία χατ' ἀρχῆσ ἐγ-
 χυθέντος τοῦ ὑγροῦ, ῥέει διαλείμμα- 35
 τος δὲ γενομένου, οὐκέτι ῥέει, ἐγχο-
 νομένου τοῦ ὑγροῦ, ἀπρὸς δι' ἡμίσεος
 πένηται, καὶ τότε ἀρχεται ῥέειν, δια-
 λείμματος δὲ γενομένου, οὐκέτι ῥέει,
 ἀπρὸς ἀν πλησθῆν. Ἐσὼ γὰρ ἀγ- 20
 γείον τοῦ α̅ β, ἐξον ἐν ἐαυτῷ τρεῖσ χαμ-
 πύλους σίφωνας τοῦσ τρε, κεκρυμμέ-
 νους ἐν τῇ γάστρᾳ. ὧν τὰ μὲν ἕτερα
 σκέλη, πρὸς τῷ πυθμένι ἐσὼ τοῦ ἀγεί-
 ου. τὰ δὲ ἕτερα, ἐκλὸς φερέτω, εἰς 25
 κρουνοὺσ διεσκευασμένα. τοῖσ δὲ ἐ-
 κλὸς ἀπρὸς αὐτῶν προσκεταῶ ἀγεία
 τὰ βηθ. ὧν οἱ πυθμένες ἀπέχεται
 ἀπὸ τῶν σομίων, ὅσων ὑδατὶ διαφύ- 30
 σιν. πάντα δὲ περιελήφθωσαν ἕτερω
 ἀγείῳ, χαθὰ περ βάσει τῇ κλην, κρη-
 νον ἐχούσιν τὸν ε̅. καὶ ὃ μὲν γ̅ διαβῆσ
 τῆσ τὴν κυρτότητα ἐξέλτω πρὸς αὐτῷ
 τῷ πυθμένι. ὃ δὲ δ̅, πρὸς τῷ ἡμίσει
 τοῦ ὑψους τοῦ α̅ β ἀγείου. ὃ δὲ ε̅, παρ' 35
 αὐτὸν τὸν ἱράχηνον. ἐὰν οὖν ἐγχεῶ-

turetur, si claudentes osculum a-
 erem inspirabimus per tubum EF, 79
 inspiratus aer impellet platyma-
 tion, et in basi aer continebitur
 platymation occludens. Itaque
 sublato smerismatio paulo post a-
 er compressus humidum, quod est
 in basi per osculum K magna vi
 extrudet, quod totum ejiciatur,
 et aer in propriam redeat natu-
 ram, hoc est, compressionem in se
 ipso non amplius habeat.

L.V.

Quaedam vasa a principio
 humore injecto fluunt, inter-
 missione vero facta non amplius
 fluunt injecto humore, quousque
 ad dimidium repleta fuerint.
 tunc enim incipiunt fluere.
 At intermissione facta non am-
 plius fluunt quousque impleantur.
 Sit enim vas AB, habens in se
 ipso tres siphones inflexos CDE,
 in ventre occultatos, quorum
 altera quidem crura sint ad fun-
 dum vasis, altera vero extra fer-
 rantur in canales efformata: at-
 que eorum extremis apponantur
 vasa FHG quorum fundum di-
 stet ab osculis, quantum ad aquae
 fluxum satis sit. omnia vero com-
 prehendantur alio quodam vase,
 tanquam basi KLMN, quae ca-
 nalem X habeat. et siphonis qui-
 dem C curvitas sit ad fundum va-
 sis; siphonis vero D curvitas ad
 dimidium altitudinis ejus; et si-
 phonis E ad ipsum collum. Si igitur

V. 1. 2. 3. 4. 5. 6. 7. 8. 9. 10. 11. 12. 13. 14. 15. 16. 17. 18. 19. 20. 21. 22. 23. 24. 25. 26. 27. 28. 29. 30. 31. 32. 33. 34. 35.

in vas AB aquam infundamus, a principio quidem fluat per siphonem C, quoniam curvitas ipsius est ad fundum. quod si intermittamus, evacuabitur humidum infusum per canalem X, et vas F relinquetur aqua plenum: siphonis vero C reliqua pars aere repleta erit. Rursum cum aquam infundamus, non procedet per siphonem C, propterea quod aer in eo continetur inter aquam infusam, et eam, quae est in vaso F. ascendet ergo humidum usque ad siphonis D curvitatem, quae est ad dimidium altitudinis vasis, et tunc fluere incipiet. sed intermissione facta rursus idem continget, quod in siphone C jam dictum est. eadem et in siphone E intelligantur. Opportebit autem humidum sensim infundere, ne aer, qui in siphonibus comprehensus est, summa vi expellatur.

LVI.

Cucurbitulae constructio, quae sine igne attrahit.

Sit cucurbitula ABC, qualis fieri consuevit, habens in medio diaphragma DE: et per fundum impellatur smerisma, cuius fistula quidem exterior sit FG, interior vero HK, quae foramina LM sibi ipsis respondentia habeant, extra cucurbitulam locata. oscula autem ipsarum interiora aperta sint; et fistulae HK exterius osculum obturetur, epitomiumque habeat. Sit praeterea sub DE diaphragmate aliud smerisma NX simile ei, quod ad fundum, habens foramina re-

et

μεν ὕδωρ εἰς τὸ ἄβ ἀρτεῖον, κατ' ἀρχάς μὲν ρέουσι διὰ τοῦ Γ διαβήτου, ἐκτείνουσι ἢ κυρτότης αὐτοῦ, πρὸς τὴν πυθμένην ἐστίν. εἰάν δὲ διαλείπωμεν, κενώθησεται μὲν τὸ ὑγρὸν τοῦ ἐργυμένου διὰ τοῦ Ζ κρουνοῦ. τὸ δὲ β ἀρτεῖον, καὶ λοιπὸν τοῦ Γ σφώνος μέρος, ἔσται ἀέρος πλήρες. ὅταν οὖν ἐπετρίχωμεν πάλιν τὸ ὑγρὸν, οὐ χωρήσει διὰ τοῦ Γ σφώνος, διὰ τὸ ἀέρα εἶναι ἐν τῷ Γ σφώνι, μετὰ τὸν τούτου ἐργυμένον, καὶ τοῦ ἐν τῷ β ἀρτεῖῳ ὕδατος. προσαναβήσεται οὖν τὸ ὑγρὸν, ἀχρι τοῦ τοῦ δ διαβήτου χαμπῆς. ἥτις πρὸς τῷ ἡμίσει μέρει ἐστὶ, καὶ τότε ἀρχαίαι ρέειν. διαλείψας δὲ γενομένου, πάλιν τὸ αὐτὸ συμβήσεται, ὃ καὶ ἐπὶ τοῦ Γ εἴρηται. ἰα δ' αὐτὰ καὶ ἐπὶ τοῦ ε διαβήτου νοεῖσθαι. δεήσει δὲ τὸ ἐργυμένον ὑγρὸν, ἢ ῥέμα ἐτρίχυνεν, πρὸς τὸ μὴ ὑπὸ τῆς βίας ἐχθλιθῆναι τὸν ἐναπολαμβανόμενον ἐν τοῖς σφώνων ἀέρα ἰ.

Σύγκρισις χαλασκειῆ, τῆς ἀνευ πυθνός ἐπιπλωμένης: ἔσω σύγκρις ἢ ἄβγ, δὲ σφώνος ἀερίσας τινεσθαι τῷ σφώνι, διάφραγμα μέσον ἔχουσα καὶ δὲ. διὰ δὲ τοῦ πυθμένου, σφίρισμα διώσθαι. ὅθ' ὁ μὲν ἐκλὸς αὐλίσκος ἔσω ὁ ζῆ, ὁ δὲ ἐκλὸς, ὁ θκ. οὗτοι δὲ ἐχθλῶσαν κατάλληλα τρημάτα, ἰα λμ, ἐκλὸς οὐδὲ τῆς σύγκρις. ἰα δὲ ἐκλὸς αὐτῶν σφίρισμα, ἀνεωγῶσα ἔσω τοῦ δὲ θκ, τὸ ἐκλὸς ἐπιπεφραγθῶ, καὶ ἐπιτόμιον ἐχθλῶ. ἔσω δὲ καὶ ὑπὸ τὸ δὲ διάφραγμα, σφίρισμα τὸ νε, ὁμοίον τῷ πρὸς τῷ πυθμένι εἰρημένῳ. ἰα μὲντοι καὶ τάλληλα

15.

15.

ἐκ-
τι. τ.
γ. τα.

τάλληλα τρήματα, εἰς τὸ ἐνὸς τῆς σικυ-
ας κέρος, καὶ συνειρημένα τῷ δὲ δια-
φράγματι. τούτων δὲ χυτασκευασθέντων,
ἐπισρεφείδω τὰ ἐπιτόνια τῶν σμη-
ρισμάτων, ὥστε τὰ μὲν ἐν τῷ πυρμένι
τρήματα, χατάλληλα κείσθαι. τὰ δὲ
ὑπὸ τὸ διάφραγμα, παρηλαχέμενα καὶ
ἀποκεκλείσθαι. τοῦ δὲ ἄρα ἀργείου
πλήρους ὄντος ἀέρος, δυναλὸν ἐστὶ προ-
αίτια τῷ σώματι τὸ λῆν τρήμα, ἐκμυζή-
σαι τι κέρος τοῦ ἀέρος. εἶτα πάλιν ἐπι-
σρέψαντα τὸ ἐπιτόνιον, καὶ μὴ ἀφελόν
τα τοῦ σώματος τὸ σμηρίσκια, ἔχων ἡρα-
κόμενον τὸν ἐν τῷ τῷ ἀργεῖω ἀέρα. τὸ
τὸ οὖν πλεονάκεις ποιούμεν, μέγρις οὖν
πολὺν ἐκμυζήσωμεν ἀέρα. ἔπειτα
προαίτια τῆς σαρκὸς τῆς σικυ-
ας, ἀνοίγω τὰ ἐν τῷ τῷ σμηρίσκια
τρήματα, δια τοῦ ἐπιτόνιου. ἀναγκάσιον
οὖν ἐστίν, εἰς τὸν τοῦ ἐν τῷ τῷ ἀέρος τόπον
μεταχωρῆσαι τι κέρος, τοῦ ἐν τῷ ἀε-
ἀργεῖω ἀέρος. εἰς δὲ τὸν κενούμενον
αὐτὸν τούτου τόπον ἐπισσάσσειν τὴν
σάρκα, καὶ τὴν ὑπὲρ τὴν σάρκα ὑλὴν,
δια τῶν ἀρρακωμάτων τῆς σαρκὸς
ὅτι ἀφεωρητόπου χαλούμεν:

NONI
13
πυ. α. φ.

Καὶ ὁ χαλούμενος δὲ πιούλης, δια-
κλύει τὴν αὐτὴν ἐνεργείαν. χατασκευ-
ασθέντα δὲ αὐλισκος καὶ γίλος ἐπιμήκης,
ὁ αβ, ὃ ἕτερος συνεσμηρισμένος ὁ
τῷ δ. οὐ τὸ μὲν γ ἄχρον, ἐπιπεπωμάδω
λεπιδίω. πρὸς δὲ τῷ δ, ἐπιτόνιον ἐχέ-
τω τὸ εζ. καὶ τοῦ αβ δὲ αὐλισκου τὸ
πρὸς τῷ α ὁμίον, ἐπιπεφράδω λεπί-
δι, ἐχούση συνειρημένον λεπλὸν συρί-
σιον τὸ ηθ. ὅταν οὖν βεβλώμεθα πύον

81
spondentia intra cucurbitulam,
et simul perforata cum diaphra-
gmate DE. His constitutis con-
vertantur epitonia smerismaton,
ita ut foramina, quae sunt ad fun-
dum, sibi ipsis respondentia po-
nantur, quae vero sunt sub dia-
phragmate permulentur, et clau-
dantur. Itaque cum vas DC aere
plenum sit, admoventes ori for-
mina LM, possumus aliquam a-
eris partem sugere. postea rur-
sus convertentes epitonium, et
non amoventes ab ore smerisma,
habere rarefactum aërem, qui
est in vase CD. Hoc igitur se-
pius faciemus, quoad multum
aëris sukerimus. deinde cucur-
bitulam carni apponentes, ut
fieri solet, foramina, quae sunt
in smerismate NX, per epitonium
aperiemus. Necessarium utique
est in locum CD vasis transire
aliquam partem aëris, qui est
in vase ADE, et in locum ex-
inanitum pro aëre tum carnem
tum materiam, quae est circa
carnem attrahi per carnis ra-
ritates, quas occultos poros ap-
pellare consuevimus.

LVII.

Et qui pyulcus appellatur,
hanc eandem ob causam agit.
Construitur enim fistula oblon-
ga AB, cui altera CD coaptata
sit. atque huius quidem extre-
mum C lamina operiatur. ad
D vero habeat epitonium EF:
et fistulae AB osculum, quod ad
A, obturetur lamina, quae habe-
at tenuem siringulam GH per-
foratam. Quando igitur pus

aqua. sph. typo.

πύον πύον γ. φ. φ. φ.

attractere volumus, apponentes loco in quo est pus extremum syringulae osculum H, attrahimus fistulam CD per epitomium ad partes exteriores. et loco, qui est in fistula exinanito, in hunc aliquod aliud necessario attrahitur, quod cum non sit alius locus, nisi syringulae osculum, necesse est per hoc appositum, ac propinquum humidum attrahi. Rursum quando volumus aliquod humidum immittere, injicientes ipsum in fistulam AB, comprehendentesque EF, et fistulam CD impellentes exprimemus, quoad nobis immissio necessaria videatur.

LVIII.

Si vas aliquod vino repletum sit, habeatque canalem fluentem, quando cyathum aquae in collum infundamus, non amplius fluet. Si vero infundamus alterum cyathum tunc fluet ipse una cum priori, hoc est, duo cyathi aquae ex aliis duobus canalibus. et posteaquam aqua effluerit, rursus fluet vinum ex medio canali. idque tandem fiet, quoad totum vinum effluerit.

Sit vas aliquod AB, circa fundum canalem habens C, et sepiatur circa collum diaphragmate DE per diaphragma vero producatur FG tubus, circa quem alius apponitur, distans a diaphragmate, quantum ad aquae fluxum satis sit, quemadmodum in suffocatis siphonibus. impellatur etiam per dia-

ελκειν, προθέντες τῷ ῥόπῳ ἐν αὐτῷ τὸ πύον ἐστὶ ῥο' ἀκρον τοῦ συριγγίου τοῦ θ' ὄριον, ἐπισπόμεθα τὸν γδ' αὐτὸν λίσκον, διὰ τοῦ ἐπιτονίου εἰς ῥο' ἐκδος μέγρος, γενόμενου δὴ ῥόπου ἐν ῥω' αβ' ἀυλίσκῳ κενῷ, ἀνάγκη εἰς ῥω' τον ἀλλότῃ ἀνιχθῆσθαι. μὴ ὄντος οὖν ἀλλοῦ ῥόπου ἢ τοῦ σώματος τοῦ συριγγίου, ἀνάγκη δια τούτου ῥο' παρακινούμενον ὑγρὸν ἐπισπασσάσθαι. πάλιν οὖν ὅταν ἐνεῶσαι ἢ βελῶμα- ῖα ὑγρὸν, ἐμβαλόντες αὐτὸ εἰς τὸν αβ' ἀυλίσκον, καὶ χαλαραζόμενοι τ' εἰς, ὡθούμενες τὸν γδ' ἀυλίσκον, ῥηί- βόμεθα ἄχρις αὐτῆς ἢ μὴ δόξῃ αὐλοῦς, ἢ ἐνεῶσαι γενεάσθαι. ~

Ἀρτείου λινὸς ὄντος πλήρους οἴνου, καὶ κενῶν ἐχόντος ῥέοντα, ὅταν ἐρ- χόμεθα ἐπὶ τὸν ἱράκηλον αὐτοῦ κύα- ρον ὕδατος, οὐκέτι ῥηήσεται. εἰάν δ' ἕτερον κύαρον ἐρχόμεθα, τότε ῥηήσεται καὶ αὐτὸς συν ῥω' προτέρῳ κύαρω. ἦτοι καὶ οἱ δύο κύαροι τοῦ ὕδατος, ἐξ ἕτερον δύο κενῶν, καὶ μετὰ τὸ ἐκρεῦσθαι τὸ ὕδωρ, πάλιν ὁ οἶνος ἐκ τοῦ μέσου κρουνοῦ ῥηήσεται, καὶ τούτο ἔσται, ὅσακις αὐτὸν ἐπιζέομενος ἐκρεῖ. Ἔστω ἢ ἀρτείου τὸ αβ', ἐχόν περὶ τὸν κενῶνα κρονον τοῦ γδ' καὶ διαπεφραγῶ τὸν ἱράκηλον, τῷ δ' ἐ διαφραγματι. ἐκ δ' ἐ τοῦ διαφραγματος, σπλῆν ἀναλινέτω ὁ ζῆ. περὶ ὃν ἕτερος περικείσθω ἀπέχων ἀπὸ τοῦ διαφραγματος, ὅσον ὕδατι διαφρῶσθαι, καθάπερ ἐπὶ ῥω' κινῶν διαβητῶν. διαβάτω δ' ἐ καὶ ἕτερος

δε Α

αὐτοῦ
CON
IH

105 A

et per diaphragma impellatur
 tubus EF, extra fundum tendens,
 qui canalis instar erit. habeat
 autem tubus EF parvum foramen
 G intra vas, videlicet
 juxta fundum, et infra collum
 sit spiraculum H. Si igitur ca-
 nalem F comprehendentes vinum
 infundamus, in ventrem proce-
 det, aere per spiraculum H ex-
 cedente. quod si comprehendentes
 spiraculum canalem dimittimus,
 non fluat nisi quod in
 tubo FE continetur. Itaque
 si infundamus aquam pyram,
 ea exhibit, at si spiraculum di-
 mittamus, mixtum; si vero non
 amplius infundamus, vinum pu-
 rum effluet.

LX.

Altari accenso assistentia
 quidem animalia sacrificare,
 draconem vero sibilare.

Sit basis quaedam concava AB,
 in qua altare C, habens fistu-
 lam mediam ad basin descendente
 tem DE, qua in tres tubos
 EF ad os Draconis deferen-
 tem, in tubum vero EGH de-
 ferentem ad vas KL vini re-
 ceptaculum, cujus fundum sit
 supra animal M, adjunctum
 cooperculo vasis KL cancella-
 tum, et in tubum ENX, qui
 similiter ascendat in alterum
 vas vini receptaculum O, et ipse
 cancellatim cooperculo vasis ad-
 jungatur. coarctentur autem
 et utriusque fundus vasorum, et
 sint in utrisque vini receptacu-
 lis inflexi siphones RS TR, quo-
 rum principia quidem in vino
 existunt, extrema vero suffoca-
 biter procedant per septa ve-

utrisque. sph. typog.

χαλκίδα σωλήν ο εζ, έξω του πυρμένος
 φέρων, ος εσαι κρουνος. έχετω δε ο
 εζ σωλήν, τρυπημαδιον ενλος του αγ-
 γειου παρ' τον πυρμένα το η. έξω δε
 κς διαύγιον υπο' τον Ιραχην τον φ. εαν
 ουν χαλαραβόμενοι τον κρουνον τον φ, ετ
 χέωμεν τον οϊνον, χωρήσει εις το κντος,
 του αέρος εκχωρηθύνλος δια' του θ δι-
 αυγιου. εαν δε χαλαραβόμενοι το δι-
 αυγιον εφώμεν τον κρουνον, ου ρηή-
 σεται ει μη μόνον το αναπολεφθεν εν
 τω ζε σωλήνι. εαν ουν επερχόμεν
 ύδωρ, χαλαρον ρηήσεται. εαν δε ανώ-
 μεν το διαύγιον, κραμα. εαν δε κπι-
 κέτι ερχύνωμεν, χαλαρος οϊνος.

Βωμοῦ ἀναπλομένου, ἴα μὲν πα-
 ριδρυμένα ζώδια ἀπένδειν, τὸν δὲ ἀπὸ
 χυλῆς συρίττειν: ἔσω τῆς βάσις χαλκί-
 η ἄβ. ἐφ' ἧς βωμός ο Γ, ἔχων αὐλὸν
 μέσον ἐπὶ τὴν βάσιν καθεύμενον ἀπὸ
 τοῦ ἐπιπύρου τον δε. ος εις Ιραϊς ε-
 σιδω σωλήνας. τον μεν εζ, ἐπὶ το
 σωμα του δραχηνος φέρων. τον δε
 εηθ, ἐπὶ οϊνοδοχον ἀγγειον, το κλ. ου
 ο πυρμην, ανώτερον έξω του μι ζωδιου,
 προσηνωμενον τω ἐπιφραγματι του κλ
 ἀγγειον χαραχσειδως. ετερος δε το
 ενε κς αὐλος ομοίως ἀνηκέτω εις ε-
 τερον οϊνοδοχον ἀγγειον το οπ, και
 αὐλος χαραχσειδως. συνεσεγνώσωσαν
 δε και ἀμφοτέροι Ιαϊς πυρμеси των
 ἀγγειων. έξωσαν δε εν εκάτερω των
 οϊνοδοχων χαμπύλοι σφωνες, ος τε ρσ
 κς ο τυ. αν κς μὲν αρχαι έξωσαν
 εν τω οϊνω. Ια δε τέλη, διήχονα πνε-
 κιδως δια' του περιφραγματος των οϊ-

Σ Α

Ε Γ Α

Τ Ο Ν Ι

Α Υ Α

Α Υ Α

Ο Σ Α

Ο Σ Α

Ο Σ Α

Ο Σ Α

ποδοδείων, καὶ ὄν δέει γίνεσθαι τὰς
 ἀπενδύσας χεῖρας τῶν ζωδίων, ὅταν
 οὖν μέλλῃ ἐξάπλιν, προεμβάλλων τοῖς
 σωλήσιν ὑδάτιον βραχὺ, ὥστε μὴ δι-
 ἀρραγῆναι τοὺς σωλήνας ὑπὸ ξηροῦ τῶν
 πυρῶν, καὶ ἀπόφραξον ἅπαντα ὡς μὴ
 διακνέειν. τοῖ δὲ τοῦ πυρῶν πνεῦμα
 ἐτραταμεριγμῶν τῶ ὑδατι, διὰ τῶν
 σωλήνων ἀνελεύσειαι ἐπὶ τοὺς χεῖρας
 καὶ δι' αὐτῶν ἴλησαν τὸν οἶνον, ἀνοί-
 σει ἐπὶ τοὺς χαμπύλους σίφοντας, τῶν
 τε ρσ, καὶ τὸν τν, ὥστε διὰ τῶν χεῖρων
 τῶν ζωδίων ῥέοντα ἀπένδειν, ἐφ' ὅσον
 ὁ βῶμος καμέλαι. ὁ δὲ ἕτερος σωλήν,
 τοῖ πνεῦμα ἀνενετραφὸν ἐπὶ τὸ δόκιμον
 τοῦ δράκοντος, συρίζειν ποιήσει τὸν δρᾶ-
 κόντα.

* 38
 Λυχνίας χαλασκειν, ὥστε λύχνου
 ἐπικειμένου, ὅταν ἐλλίπῃ ἐλαίου ῥέ-
 οντα ἐκ τοῦ αἰὸς αὐτῆς ἐπρῆσθαι ἐ-
 λαιον εἰς τὸν λύχνον, ὅσον ἂν προαι-
 ρώμεθα μηδενος ἀγείου ἐπὶ τοῦ λύ-
 χνου ἐπικειμένου ἐξ οὗ τοῖ ἐλαίου ἐ-
 πιρρέει. χατασκευάζεσθαι ἢ λυχνία καί-
 λην ἔχουσα βάσιν τρίγωνον. χατάπερ
 πυραμίδα γίνεσθαι, καὶ ἐσω βάσις ἢ αβ
 γδ χαίλη διάφραγμα ἔχουσα τοῖ ἐξ.
 ὁ δὲ τῆς λυχνίας χαυλὸς ἐσω ὁ ηθ
 καὶ αὐτὸς χαίλος. ὑπερ δὲ τὸν αὐτὸν
 ὡς εἶρηται, χαίλος χαλάτος ὁ κλ δυ-
 κόμενος πλέον ἐλάττον χαρεῖν. καί
 ἐκ μὲν τοῦ ἐξ διάφραγματος ἀναλε-
 νῆτα σωλήν ὁ μὲν συνελρημένος τῶ
 διάφραγματι, καὶ ἀπέμων ἀπὸ τοῦ κλ
 ἐπιφραγματος τοῦ χαλάτου, ἐφ' ὃ

ceptaculorum vini, in quibus fi-
 eri oportet libantes animalium
 manus. Quando igitur accen-
 surus es proficias in tubos pufi-
 lam aquam, ut ne a siccitate i-
 gnis disrumpantur, et obstrue
 omnia ne diffilent. Itaque ignis
 spiritus aquae commixtus per
 tubos ad cancellos ascendet, et
 per ipsos vinum elidens ducit ad
 inflexos siphones RS TY, ita
 ut cum per manus animalium
 fluat, ea sacrificare videantur,
 quoad exuritur ara. alter au-
 tem tubus spiritum deferens ad
 os Draconis, eum sibilare faciet.

LXI.

Lucernae constructio, ut si
 oleum diminutum sit, in accen-
 sione lucernae aqua infusa, lu-
 cerna oleo repleatur.

Sit sub lucerna vas undique
 praecclusum AB, sive ipsi conjun-
 ctum, sive seorsum positum, ex
 quo procedant duo tubi CDEF
 simul cum vase perforati, et ofu-
 lum tubi C a fundo ejus tantum
 distet, quantum ad aquae fluxum
 satis sit. tubus autem CD us-
 que ad superficiem lucernae ex-
 tendatur, phialulam habens ad
 ejus extremum D, per quam a-
 qua infusio erit: et tubus EF
 simul perforetur cum lucernae
 fundo. Si igitur aliquis per un-
 bilicum lucernae oleum infundat,
 primum in vas AB procedet. de-
 inde eo repleto, replebuntur et
 tubi CD EF, et lucerna ipsa.

Itaque ardens etc. pag. 88. hisse connexa.

LXXII.

Lucernae constructio ut elly-
 chnio imposito, quando oleum de-
 ficiat, ex aure ejus oleum in el-
 lychnium infundatur, quantum
 quis voluerit, nullo ipsi appposito
 vase, ex quo oleum influat.
 Construaturs lucerna basim

86 habens concavam, et triangula-
 ram instar pyramidis. Sitque ba-
 sis concava ABCD, et in ea dia-
 phragma EF. lucerna autem cau-
 lis sit GH et ipse concavus, supra
 quem sit concavus calathus KL
 plurimum olei continens: et ex
 diaphragmate EF procedet MN
 tubus, simul cum eo perforatus,
 tantum distans a calathi opercu-
 lo KL, in quo et ellychnium im-
 ponitur, quantum ad aeris exis-
 tum sufficiat. alius autem tubu-
 lus XO demittatur per opercu-
 lum KL, distans a fundo calathi
 quantum satis sit ad aquae flu-
 xum, et ex operculo paululum
 excedens. excessui vero aptetur
 alius tubulus P, habens superius
 osculum obstructum, qui per fun-
 dum lychnii impulsus coagmente-
 tur lychno ad tubum autem P
 agglutinetur alius tubulus exilis
 procedens ad extremitatem auris,
 et simul cum ea perforetur, ut
 influat in concavitatem elly-
 chnii, foramen habens quemad-
 modum et alii. et sub diaphra-
 gmate EF conglutinetur clavi-
 cula deferens in locum CDEF,
 ita ut sit aperiatur, aqua ex loco
 AB EF in ipsum CDEF transi-
 eat. Sit autem in operculo AB
 parvum foramen, per quod locum
 AB EF implebimus aqua, et qui
 in ipso est aer per dictum fora-
 men excedet. Itaque sublato el-
 lychnio, calathum oleo implebi-
 mus per tubum XO, aere per
 MN tubulum excedente, et ad-
 huc per clavam apertam, qua
 est in fundo CD, quando et qua
 est in CDEF aqua effluet. Im-
 posito igitur ellychnio per sine-
 risma P, quando opus sit oleum
 infundere, aperiemus clavam
 qua in fundo CD, et aqua ex loco

lege, in loco.

δη και ἐπίκειται ὁ λύχνος, ὅθεν ἀέρι δι-
 ἐξοδόν. ἕτερος δὲ σωληνίσκος ὁ εἰς
 χαλαθῶν διὰ τοῦ πλ ἐπιφράγματος ἀπέ-
 χων ἀπὸ τοῦ πυμένους τοῦ χαλαθῶν ὅταν
 ὕδατι διαρρῶσιν. ὑπερχέτω δὲ ὁ εἰς
 σωλῆν τοῦ πλ ἐπιφράγματος βραχὺ, ἢ
 δὲ ὑπερχῆ συνεσηπριάτω ἕτερον σωλη-
 νάριον ἰὸ π ἐπιπεφραγμένον ἰὸ ἀνω-
 σόμιον, ὁ διὰ τοῦ πυμένους τοῦ λύχνου
 διωθεῖ, συνηνάτω τῷ λύχνῳ μηδὲν
 ἔχων εἰς τὸ ἕλκος τοῦ λύχνου. τῷ δὲ π
 σωλῆνι συγκεκολληθῶ ἕτερον σωληνάριον
 λεπτόν, ἀναλείπον εἰς ἰὸ ἀκρον ἰὸ
 ὄλος, καὶ συντετράτω αὐτῷ ὥστε ἐπι-
 ρεῖν ἐν τῷ κοιλίσματι τοῦ λύχνου ἐ-
 ζῶν ἰσημα, ὡσερ καὶ ἄλλοι, ὑπο δὲ τὸ
 εἰς διαφράγμα ὑποκεκολληθῶ κλει-
 σίον φέρων εἰς ἡν γδ εἰς χώραν, ὡς
 τε εἰάν ἀνοιχθῆ ἰὸ ἐκ ἡῖς αβ εἰς χώ-
 ρας ὕδατος, μεταβαίνειν εἰς ἡν γδ εἰς.
 ἔσω δὲ ἐν τῷ αβ ἐπιφράγματι τρη-
 μάτιον δι' οὗ πληρώσομεν ἡν αβ εἰς
 χώραν ὕδατος, καὶ ὁ ἐν αὐτῇ ἐκχω-
 ρήσει, διὰ τοῦ εἰρημένου ἰσηματος, ἀ-
 φαίρεθῆναι οὖν τοῦ λύχνου πληρώσο-
 μεν ἑλαίου τοῦ χαλαθῶν διὰ τοῦ εἰς
 σωληναρίου τοῦ ἐν τῷ χαλαθῶν ἕτερος
 ἐκχωρήσιος διὰ τοῦ μιν σωληνίσκου,
 καὶ ἐτι διὰ τῆς ἐν ἡν γδ πυμένει κλει-
 σῶς ἀνοιχθείσης. ὅταν δὲ καὶ ἰὸ ἐν ἡν
 γδ εἰς χώραν ὕδατος ἐκρησέται, ἐπι-
 τεθῆναι οὖν τοῦ λύχνου διὰ τοῦ π σμη-
 ρίσματος ὅταν δὲν ἑλαίου ἐπιχέειν ἀ-
 νοίξωμεν ἰὸ ἐν τῷ γδ πυμένει κλει-
 σίον, μεταχωρήσιος οὖν τοῦ ἐν ἡν αβ

ἐπιρ-
 γ. in v.
 αἰ v.

τῷ γ
 ἡν
 γδ
 αβ
 εἰς
 γδ

ΑΤ. ΕΞ ζωρα υδατος εις την Γδ ΕΞ η εν
 Γδ ΕΞ αηρ δια του μιν σωληνισκου εις
 τον Ν τον χαλαρον αφιανουμενος βλιψει το εν
 κωλα ελαιον, ο δε δια του εο σωλη-
 νος και του συνεροϋς αυτω, εις τον λυ-
 χνον χωρησει. οταν δε μικετι βελω-
 μεγα ρεειν, αποκλεισεται το κλειδιον
 και παυσει, και παλιν οταν δεη αυ-
 το ποιησωμεν: + Δυναται δε και
 αλλωσει επι της αυτ χαλαγραφ προ- 10
 χειροτερον ωστε βασιν κατασκευα-
 ζειν εν η το υδωρ εστι. τα μεν εν αλ-
 λα τα αυτ εσω χωρις της βασειω-
 κη του εν αυτη υδατος. ο δε μιν σω-
 λην το μ σομιον εχετω συνλερημε- 15
 νον το τευχει του κανλου, ωστε εις
 το εκλος φαινεσθαι του κανλου, και
 περιεστρωσασθαι. εαν ουν τις προσα-
 γατων το σομα εμψυσησει ει το ε-
 κλος σομιον χωρησει το πνευμα εις τον 20
 χαλαρον, και βλιψει το ελαιον δια
 του εο σωληνος, και εσαι το αυτο
 εω προτερον. οσακις γαρ εαν εμψυ-
 σωμεν επιχυθησεται εις τον λυχνον
 ελαιον δεησει δε το του ωλος ακρονικ-
 ατς επικεκαμφθαι χωρα καθελον του λυ-
 χνου ιρηματι ωστε μη εξω ανχον-
 τριζε το ελαιον:

+ h'acet
 in MS.
 a' princ.
 incipit

εις Ν

ω. Ν

ΣΟΝΙ
ΧΑΟ

Hoc quo
 me or
 sine in
 cad. A
 h'acet pro
 sequitur

ΕΣΩ ΓΑΡ ΥΠΟ ΤΗΝ ΛΥΧΝΙΑΝ ΑΓΓΕΙΟΝ
 ΣΕΓΓΟΝ ΠΑΝΤΟθεν, το αβ. ητοι συμ- 30
 φνες αυτη, η και ιδια κειμενον. εα-
 θε τ'ετου ανατεινεσθωσαν δυο σωλη-
 νες οι Γδ, ΕΞ, συνλερημενοι του αβ
 ατσειω. το δε Γ σομιον του σωληνος,

AB EF in locum CDEF seceden- 87
 te, aer, qui est ipso per tubum
 MN ad calathum perveniens, e-
 lidet oleum. quod quidem per
 tubulum XO, et per alium ipsi
 coherentem ad ellychnium pro-
 cedit. Quando autem non am-
 plius fluere volumus, clavicula
 claudetur, et cessabit. et rursus
 quando opus sit, idem faciemus.

ταυτε, in

Possumus etiam in eadem descri-
 ptione alia ratione expeditius, si
 basis fabricetur in qua erat a-
 qua. alia quidem eadem sint
 praeter basim, et aquam, quae in
 ea continetur. tubus autem MN
 habeat osculum N simul perfora-
 tum cum calhis alveo, ita ut ex-
 tra caulem appareat, et obtu-
 retur. Si quis igitur os admo-
 vens inflet osculum exterius,
 procedet flatus in calathum,
 oleumque per tubum XO expri-
 met, et erit idem, quod prius.
 quotiescumque enim inflaverimus
 oleum in ellychnium infundetur.
 Sed oportebit auris extrema-
 tem inflecti ad rectos angulos
 cum ellychnii foramine, ut ne
 oleum extra ejaculetur.

της - φης

Sequitur pag. 98.

αποντιζει Ν. 9.

υπο τινος λυχνιας
Α.

ἡχομένους, A. sed et addit amplius G. οὐκ ὁ λύχνος

ἑλλοπέες.

φθὲν τὸ ε' G.

A σμυρισμὸς σμυρισμάτια G.

Itaque ardens lucerna exinanietur: et cum per phialulam, quae est ad D, aquam infundamus, deferetur an vas AB, oleo mixta. oleum autem quod est in vase AB ascendens replebit partem lychni exinanitam quousque oleum ad naves perveniat. postea rursus si subsideat oleum, idem faciendum est quoad oleum absumatur. Quod si oporteat oleo adhuc in lucerna comprehenso, auferre vas AB, erit summissima quoddam in tubis CD EF ad AB vas, et ad lucernam clavicula, ita ut ipsis conversis contineatur oleum, et quod in lucerna est, et quod in tubis: et ita vas exemptile erit. et quando volumus rursus iisdem apposis claviculas aperiemus. melius autem est tubum quidem EF in aurem lucernae ferri, tubum vero CD paululum post aurem, sublimius habens appositum aliquod

ἀπεχέλω ἀπὸ τοῦ πυθμένου τοῦ ἀβάντ
Γείου, ὅσον ὕδατι διάρρυσιν. καὶ ὁ μὲν τοσ
Γδ ἄχρι τῆς ἐπιφανείας ἔσω τοῦ λύχ
νου, φιάλιον ἔχον ^{ω. α. γ.} πρὸς τῷ δ' ἀκρω
5 δι' οὗ ἔσαι ἢ ἐγχεύσῃ τοῦ ὕδατος. ὁ
δὲ ἐξ σωλῆν, συντελήσῃ τῷ πυθμέ
νι τοῦ λύχνου. εἰάν οὖν τις διὰ τοῦ ὀμ
φαλοῦ τοῦ λύχνου ἐγκύνη ἔλαμον, χω
ρήσει πρῶτον εἰς τὸ κλ ἀγτίον. εἶτα ^{αβ} A
30 πληρωθέντος αὐτοῦ, πληρωθήσονται καὶ
οἱ Γδ, ἐξ σωλῆνες, καὶ ὁ λύχνος ἀπό
κενος ἔσαι. ὅταν οὖν ἐγχεύωμεν διὰ
τοῦ πρὸς τὸ δ' φιαλίου ὕδαρ, χωρή
σει εἰς τὸ αβ ἀγτίον, μίγνυμενον τῷ
ἐλάμῳ. τὸ δὲ ἐν τῷ αβ ἀγτίῳ ἔλαμον
προσαναβαῖν, πληρώσει τὸ ἑλλοπέες τοῦ
λύχνου, ἄχρις ἂν πρὸς τὴν μέσσην
νήλαι τοῦ ἔλαμον. εἶτα πάλιν εἰάν ὁ
ποκαθέσῃ τὸ ἔλαμον, τοῦ αὐτοῦ ποιή
σομεν. καὶ τοῦτο ἄχρις ἂν τὸ ἔλαμον
δαπανηθῇ. εἰάν δὲ δέη ἔτι χαλαρεῖ
φθέντος ἐλαίου εἰς τὸν λύχνον, ἔσαι
ἀφελεῖν τὸ αβ ἀγτίον, ἔσαι σμυ
ρισμάτιον ἐν τοῖς Γδ ἐξ σωλῆσι πρὸς
τῷ αβ ἀγτίῳ, καὶ πρὸς τῷ λύχνῳ
κλειδιά. ὥστε ἐπιστρέφοντων αὐτῶν,
συνελάσαι τότε ἐν τῷ λύχνῳ ἔλαμον,
καὶ τὸ ἐν τοῖς σωλῆσι. καὶ οὕτως ἀφ
ρελὸν ἔσαι, καὶ ὅτ' βουλώμεθα πάλ
30 λιν προστεθέντων αὐτῶν, ἀνοίξομεν
τὰ κλειδιά. βέλτιον δὲ τὸ μὲν ἐξ σω
ληνάριον, εἰς τὸ εἰς τοῦ λύχνου φέρ
τὸ δὲ Γδ, ὀπίσω τοῦ ὠτός μικρὸν
μετεωρότερον, ἔχον προσκειμένον ^{νῆλαι} A
ἀνω φέρον.

ἀνω, φιαλοειδὲς συντελημένον ἀν-
 τῶ, δι' οὗ ἐγχεθήσεται τὸ ὕδωρ. ὥστε
 ἅμα τῇ ἐγχύσει τοῦ ὕδατος, ἐκ τοῦ
 ὠτός το' ἔλαμον ἐπιρρέειν.

ΟΝΙ
 ΧΒ.

Ἀγχείου ὄνλος στεγνῶ, καὶ κρονον 5
 ἔχοντος ἀνεωτόλου, καὶ γύρσου παρακει-
 μένου, ᾧ ὑπόκειται ποτήριον πλήρες ὕ-
 δατος, ἐὰν ἀποσάσῃ τις τὸ ποτήριον,
 μικρὸν, ρέουσι ὁ κρονον, ἐφ' ὅσον
 ἀντὶ τοῦ ποτήριου εἴη ὑπερασπισμένον. 30
 ἀνωαδένλος οὖν τοῦ ποτήριου, οὐκ ἐπι-
 ρέουσι ὁ κρονον. ἔσω το' εἰρημένον
 ἀγχείου, τὸ αβ, διαπεφραγμένον τὸν
 τράχηλον τῶ γδ διαφραγματι. ἐκ δέ
 τοῦ γδ, σωλὴν ἀνατεινέτω συντελη- 15
 μένος ἀνω ὁ εζ. τοῦτῶ δὲ περιχειάτω
 ἕτερος ὁ κλ. ὥστε εἶναι κενὸν δια-
 βήτην. τῶ δὲ κλ συντελητάτω ἕτερος
 σωλὴν, ἀνεωτός ἔχων το' μ. το' δὲ ἐκλός
 σκέλος τοῦ μὲν σωλῆνος, ἔσω ἐντὶ 20
 τῶ α ποτήριω τὸ οε. εἰς ὃ ἐγχειάτω ὕ-
 δωρ, ὥστε πλήρες εἶναι. συμπληρο-
 θήσεται δὲ καὶ τὸ ἐν τῶ ποτήριω σκε-
 λος τοῦ σωλῆνος. ἐγχειάτω δὲ εἰς τὸν
 τράχηλον τοῦ αβ ἀγχείου ὕδωρ ὀλίγον, 25
 ὥστε ἐπιφράξαι τὴν ἀνακνοὴν, πλη-
 ρους ὄνλος τοῦ αβ ἀγχείου, οὐ ρέουσι
 ὁ π κρονον, καὶ τοὶ ἀνεωτόλος. ἐπει-
 δὴ περὶ ὃ ἀπὸ οὐκ ἔχει παρείσδυσον δια-
 τὸ ἐγχεθὲν εἰς τὸν τράχηλον ὕδωρ. 30
 ὑποσασαδένλος δὲ τοῦ ποτήριου, ἀ-
 νάγκη κενωθῆναι ἡμέρος τοῦ ἐν τῶ
 ποτήριω σκέλους τοῦ σίφωνος. εἰς δὲ
 τὸν κενούμενον τόπον ἐπισασαθήσεται

ΕΑ

ΤΩ

vas instat phialae. simul cum 89
 eo perforatum, per quod aqua in-
 fundetur, ut eodem tempore et
 infundatur aqua, et ex aure o-
 leum influat.

LXII.

Vase existente praeclybo, et
 canalem apertum habente, cui
 subjicitur poculum aqua plenum,
 si quis poculum subtrahat, parum
 fluet canalis, quousque poculum
 sit subtractum. sursum autem
 impulso poculo canalis non am-
 plius fluet.

Sit dictum vas AB, collum
 habens interseptum diaphragmate
 CD. ex CD vero tubus producat
 EF simul cum ipso perforatus,
 circa quem ponatur tubus KL,
 ita ut sit suffocatus diabetes, et
 cum ipso KL simul perforetur
 alius tubus MN, osculum M
 apertum habens, ejus autem
 crus exterius sit in quodam po-
 culo OX, in quod aquam infun-
 damus, adeo ut repleatur; si-
 mul vero replebitur et tubi crus,
 quod est in poculo. infundatur
 deinde in collum vasis AB pusil-
 la aqua, ita ut respirationem ob-
 struat. Pleno igitur existente
 vase AB non fluat P canalis,
 quamquam sit apertus, propter
 ea quod aer ingressum non habet
 ob aquam in collum infusam.
 At subtracto poculo necesse est
 aliquam partem cruris siphonis,
 quod est in poculo exinaniri,
 in locum vero exinanitum at-

trahetur propinquus aër, atque hic infusam in collum aquam simul abtrahet, ita ut supereminet osculum F. ac propterea aëre ingressum habente canalis P fluet, quousque poculum sursum impulsum faciat aquam, quae est in collo, respirationem obstruere. rursus enim in priorem locum restituetur, et non amplius fluet P canalis: idque toties fiet, quoties subtrahitur et offertur poculum. Oportet autem non totum poculum subtrahi, ne totum siphonis crus denudetur, itaque canalis MN conformetur in thyrsum, et RN circa ipsum ut spectaculum recte sit dispositum.

LXIII.

Constructio lagena vociferantis, quando humidum effluit.

Sit descripta lagena collum quidem obstructum habens diaphragmate AB, os vero diaphragmate CD: et per utraque diaphragmata producatur tubus

EF simul cum ipsis perforatus. lagena autem auricula sit GH: atque ex altera parte sit tubus KL simul perforatus cum AB diaphragmate, et ab ipso CD tantum distans, quantum ad aquae fluxum sufficiat, ad diaphragma vero CD sit syringula M, quae vocem edere possit. Itaque implebitur lagena per tubum

ο συνεχής αήρ. ούτος δέ τό έρχυθέν εις τον τραχηλον υδατίον συνεπιπασσείσθαι ο συνεχής αήρ, ούτος δέ τό έρχυθέν εις τον τραχηλον υδατίον συνεπιπασσείσθαι, ώστε υπερβήναι το ζόμιον, κί δια τουτο του αέρος έσηκώτος παρεϊσδυσση, ρεύσει ο π κρουτος, άχρϊσ αν το εθ πολήριον ανωθεν το εν τω τραχηλω υδωρ ποιήση επιφράσαι την αναπνοήν. κάλιν γάρ εις τον έξ αρχής τόπον άποκαταστήσεισθαι, και ούκέτι ρεύσει ο π κρουτος. και τουτο οσάκϊς αν υποσώσεται και προσφέρησθαι το πολήριον. δει δέ αυλό μη όλον υποσώσσαι, ίνα μη όλον τυμνωθή ο σάελος του σίφωνος, ο μεν ουν τιν σωλην, εις θυρσον δεσσκεναάσω. ο δε ρν, εις την περι τουτον διαμετρον, εν ευδιάτμελον η το όραμα.

Λαγύνου χαλασκεινη της φλέγγομένης, όταν προίηται υγρόν: Έσω η υπογεγραμμένη λάγυνος, διαπεφραγμένη τον μεν τραχηλον, τω αβ. ρ' δε σώμα, τω γδ. δια δε άμφοτέρων των διαφραγμάτων σωλην διάσω, ο εζ, συνλελημένος άμφοτέρως τοις διαφραγμασθ. το δε της λαγύνου ωλίον, έσω το ηθ. εκ δε του έτερου μερους του ωτός, σωλην έσω ο κλ, συντελημένος μεν τω αβ διαφραγματι, από δε του γδ άπέχων, όσον εσάη διαρρυσση. προς δε τω γδ συρίγγιον, έσω το μ δυναμενον φλέγγεσθαι. πληροσθ ήσσεισθαι ουν η λάγυνος, δια του εζ

mo regule P clepsydra, quae fo-
 ramen T in fundo habeat. Itaqz
 vas implebimus per GH tubum
 antequam in basin aqua infunda-
 tur, aere per tubum XO exceden-
 te. postea canalem comprehen-
 dentes per quoddam foramen a:
 quam in basin infundemus, quo-
 usque obstruamus osculum O, et
 canalem D dimittamus. mani-
 festum igitur est vinum non flu-
 ere, propterea quod aer nulla
 ex parte ingredi potest, quando
 autem extremum regule R de-
 primemus, pars aliqua clepsydrae
 ex aqua extolletur, et denudata
 respiratione O fluet D canalis,
 quousque sublata in clepsydra a:
 qua effluens ipsam O respiratio-
 nem obstruat. At si rursus re-
 plata clepsydra extremum regule
 R plusquam antea deprimatur,
 longiori tempore effluet sublata
 in clepsydra aqua, et ob id ex
 canali plus vini educetur. Si ve-
 ro tota clepsydra extollatur,
 multo magis effluet. Ne igitur
 manu deprimamus extremum
 regule R, sit quoddam pondus
 V in exteriori regule parte
 RQ delatum: et quando fue-
 rit prope R totam extollet cle-
 psydram, quando vero remotius
 minus extollet. Itaque experi-
 entia inuenientes mensuras,
 quas volumus canalem D flue-
 re, incisiones faciemus in re-
 gula RQ, et mensurarum de-

ita et A in textu sed
 in man. v' d' op.

εξ του π' ακρον του χρονου κλεψυ-
 δρα η τ' τρυπημα εχουσα εν τω πυθμε-
 νι. το μεν ουν αττειον, πληρωσομεν
 δια του θη σωληνος, πριν ετρυπηται
 το εν τω β' ασει υδωρ, του αερος εκχω-
 ρηστος δια του εο σωληνος, χαλαρα με-
 βανομενοι του δ' κρουνον. ετα εμε-
 βαλουμεν εν τω β' ασει το υδωρ, δια
 τινος οπης, αχρις ου επιφραξωμεν
 το ο σομιον, κς αφωμεν τον δ' κρη-
 νον. φανερον ουν οτι ου ρευσει ο οι-
 νος, δια το μηδαμωθεν αερα δυνασθαι
 εισκριθηναι. οταν δε χαλαξωμεν το ρ'
 ακρον του χρονου, επαρησειαι μερος
 τι της κλεψυδρας εκ του υδατος. κς
 γυμνωσεισης της ο αναπνοης, ρευσει ο
 δ' κρουνος, αχρις αν το μετεωριαδεν η
 κλεψυδρα υδωρ απορευθαι, επιφραξ-
 η την ο αναπνοην. εαν δε παλιν
 πληρωσεισης της κλεψυδρας, χαλατωμεν
 το ρ' ακρον πλεον η προτερον, πλει-
 ονα χρονον εκρευσει το εν τω κλεψυ-
 δρα μετεωριαδεν υτρον. ως τε και
 εκ του κρουνου πλεον ρυησειαι. ε-
 αν δε κς ολη η κλεψυδρα μετεωριαδη,
 πολλω πλεον ρυησειαι. ινα ουν μη
 η χειρι χαταγωμεν το ρ' ακρον του
 χρονου, εσαι τις λεια η φ, παρα-
 φερθηεν εν τω εκδος μερει του χ-
 νου του ρχ. και οταν ετγυς η του ρ',
 ολην αναξει την κλεψυδραν, οταν
 δε απωλερον, ετα τον. περα ουν
 ευρητες τα μετρα α βελομεθα ρειν
 τον δ' κρουνον, ενλομας ποιηθμεν εν
 τω ρχ, χρονον, κς επιγραφας των

η θ α

β ο α

β β

α

ο α

το

μέτρων, ὥστε ὁπόταν βουλόμεθα μέ-
ρος τι ἐκρέουσαι ἐπ' ἐκείνην τὴν ἐνλο-
μὴν, παρὰ τούτους τὴν λείαν, ἀφώμεν
ρεῖν: ~

CON
XV
Rυτοῦ χαλασκειν, ὥστε ἐν ἀρχῇ
μεν κράμα ρεῖν, ὅταν δὲ βουλόμεθα
ἐπερχυνομένου ὕδατος, τὸ ὕδωρ αὐτὸ
καθ' αὐτὸ ἐκρέουσαι, καὶ πάλιν κράμα:
ἔσω ρυτὸν τοῦ αβ, διαπεφραγμένον
τὸν ἰσάκηνον, ἢ γδ. δι' οὗ σωλὴν
διώδω ο' εζ, φέρων εἰς τὴν ἐκρυσιν.
τρηματίον ἔχων ἐνλὸς τοῦ ρυτοῦ τὸ π.
διάνγιον δὲ ἔσω ἐν τῷ ρυτῷ ὑπὸ τοῦ δι-
ἀφραγμά τοῦ θ. εἰάν οὖν χαλασθόμε-
νοι τὴν ζ ἐκρυσιν, ἐκχέωμεν τὸ κράμα
εἰσελεύσεσθαι εἰς τὸ ρυτὸν διὰ τοῦ η
τρηματίου. ὅταν δὲ ἀφώμεν τὴν ἐκρυ-
σιν, ρεῖσσι τὸ κράμα, τοῦ ἀέρος ἐπι-
πλοῦτος διὰ τοῦ θ διάνγιου. ὅταν δὲ
χαλασθόμενοι τοῦ θ διάνγιον, ὕδωρ
καθαρὸν ἐπεκχέωμεν, τοῦ μὲν κράμα
ρὺ ρυήσεσθαι, διὰ τὸ μὴ ἔχειν παρείσ-
ουσιν τὸν ἀέρα, ὕδωρ δὲ καθαρὸν.
ὅταν δὲ ἀνώμεν τοῦ θ, ἀμφοτέρω
ήσεσθαι, τότε ὕδωρ καὶ τὸ κράμα
δὴ ἐξ ἀμφοτέρων πάλιν γίνεσθαι κρά-
μα: ~

CON
XV
Αἰγείου ὄνλος ἐπιβάσεως, καὶ κρου-
νὸν ἔχοντος ὑπεράνω τοῦ πυθμένου,
καὶ ἐπυχνουμένου εἰς αὐτὸ ὕδατος, ὅτε
μὲν καθαρὸν τοῦ ὕδατος ἐκρέουσαι, ὅτε
δὲ κράμα. ὅτε δὲ μόνον ἀκράλον:
ἔσω αἰγείον τοῦ αβ ἐπιβάσεως, κρου-
νὸν ἔχον τὸν γδ. οὗ τοῦ γδ σόμιον, ὕ-

scriptiones. quare cum volumus
partem aliquam effluere, ad il- 93
las incisiones ponens deducentes
fluere dimitemus.

LXV.

Fluxilis constructio, ita ut
in principio quidem fluat mix-
tum, quando autem voluerimus
aqua infusa, aqua ipsa per se
fluat, et rursus mixtum.

Sit fluxile AB, obstructum
habens collum diaphragmate
CD, per quod tubus EF impella-
tur in effusionem deferens, ha-
bensque parvum foramen G intra
fluxile. Sit autem in fluxili sub
diaphragmate spiraculum H.
Quando igitur comprehendentes
effusionem F mixtum infunda-
mus, procedit in fluxile per fo-
ramen G; et quando effusionem
dimittamus, fluet mixtum, aë-
re per spiraculum H excedente.
Quando autem spiraculum H com-
prehendentes puram aquam in-
fundamus, mixtum quidem non
fluat, propterea quod aër non
habet ingressum, sed pura aqua.
et quando spiraculum dimitta-
mus utraque fluent, et aqua,
et mixtum; videlicet mixtum,
quod rursus ex utrisque gignitur.

LXVI.

Si vas in basi existat, cana-
lemque habeat supra fundum, et
infusa in ipsum aqua, interdum
quidem puram aquam fluere,
interdum mixtum, interdum
vero merum tantum.

Sit vas AB in basi, canalem
habens CD, cuius osculum C sit

ἐκρέουσαι A

94 *Supra fundum vasis. obstruatur autem collum diaphragmate EF, per quod tubus GH demittatur, parum excedens diaphragma in partem superiorem, et a fundo distans quantum ad aqua fluxu sufficiat. sit etiam alter tubus KL ad ventrem vasis extra, cui vas meri subjiciatur KM. sit autem et in diaphragmate terne foramen N. His ita constitutis si in vas aquam per collum infundamus, pars quidem, quae est circa excessum tubi, in collo manet; pars vero, quae supra excessum in vasis alveum defertur, quousque ad tubi osculum C perveniat, et ita pura effluet aqua, quod cum canalis fluere coeperit, quemadmodum in diabete simul attrahetur, et merum quod est in KM vase, et mixtum effluet. Cum vero aqua consumpta fuerit, solum fluet merum, praeterquam quod aqua, quae est circa diaphragma EF simul attrahetur, et cum dicta aqua per foramen N tota effluxerit, tunc aër ingrediens abrumpet continuitatem, et nihil amplius fluet.*

LXVII.

Si vas vino repletum sit, canalemque habeat, cui poculum subjiciatur, ad mensuram datam vinum in poculum influere.

Sit vas AB vinum habens, et CD canalem. osculum vero canalis, quod est ad C superficiem superiorem ita levigatam habeat,

*A Γ. ὕδωρ

A τὸ γὰρ οἶνον ἔχον ἀγείον

ἰσὺ τοῦ A male.

περὶ ἄνω ἔσω τοῦ πυθμένου τοῦ ἀγείου. διαπεφράχῃ δὲ τὸν ἱσθμὸν, τῷ ἐξ διαφραγματι. δι' οὗ καθεύδω σωλὴν ὁ πῦθμιχρον ὑπερέχων τοῦ διαφραγματος εἰς τὸ ἄνω μέρος, ἀπέχων δὲ ἀπὸ τοῦ πυθμένου τοῦ ἀγείου, ὅσον ὕδατι διαφύσσει. ἔσω δὲ καὶ ἔτερος σωλὴν, πρὸς τῇ γάστρᾳ τοῦ ἀγείου, ὁ πλ' ἐκός. αὐτὸ καθεύδω ἀγείον ἀκράλου π' πμ. ἔσω δὲ καὶ ἐν τῷ ἐξ διαφραγματι λεπτὸν ἱσθμικὸν ὕ. τούτων οὖν ὄντων, εἰάν ἐγγράωμεν ὕδωρ εἰς τὸ ἀγείον διὰ τοῦ τραχήλου, τότε μὲν περὶ τὴν ὑπερέχον τοῦ σωλήνος, ἐν τῷ ἱσθμικῷ μένει. τὸ δὲ ὑπὲρ τῆς τῶν, εἰς τὸ κύτος ἐνεχθήσεται, ἀρχὴν ἂν ἐπὶ τὸ γ' ὅμιον τοῦ κρουνοῦ παραγένηται, καὶ οὕτω καθ' ἑαυτὴν τοῦ ὕδατος ἐκρυσσεται. ἀρξαμένου δὲ ῥέειν τοῦ κρουνοῦ, κατὰ περὶ τοῦ διαβήλου, συνεχῶς ἐπιπασσεται καὶ τὸν ἐν τῷ πμ ἀγείῳ ἀκράλον, καὶ ἐκρυσσεται κατὰ. ὅτ' δὲ ἀναγῆται τὸ ὕδωρ, τότε ἀκράλος μόνος ῥυθίσεται. εἰ μὴ παρ' ὅσον τὸ παρὰ τὸ ἐξ διαφραγματι, ὕδωρ συνεπιπασσεται. ὅταν δὲ διὰ τοῦ ὕ τρυπήματος, πᾶν ἐκρεῦσῃ τὸ περὶ τὸ διαφραγματι ὕδατιον, τότε παρεισελθὼν ὁ ἀήρ, διαλύσει τὴν συνέχειαν, καὶ οὐδὲν ἔτι ῥέουσι.

Ἄγείου ὄντος πλήρους οἴνου, καὶ κρυσσῶν ἔχοντος, αὐτὸ καθεύδω πολήριον, πρὸς μέρος τὸ δοθέν τὸν οἶνον εἰς τὸ πολήριον ἐπιρρέειν. ἔσω τοῦ ἀγείου π' τὸν οἶνον ἔχον, τὸ αβ. κρουνοῦ ἔχον τὸ γδ. τὸ δὲ πρὸς τῷ γ' ὅμιον τοῦ κρυσσῶν, λέγειν ἐξέτω τὴν ἄνω ἐπιφάνειαν.

105 A

α4

ν1

τδ

70

δακ1

αβ1

τὸν A

35

ὥστε τυμπανίου ἐπιθεθέντος τοῦ εζ,
 σέγειν τοῦ ὕδατος. ἔσω δὲ καὶ κανόνιον
 ὀρθὸν πεπηγὸς ἐπὶ τοῦ ὀλοῦ τοῦ πθ·
 ἀφ' οὗ ἕτερον κηλωνενέτω τοῦ κλ. ἔσω
 δὲ καὶ ἕτερος κανὼν ὑπὸ τὴν βάσιν τοῦ
 ἀτλείου τοῦ μν. κηλωνενόμενος περὶ τοῦ
 ε. ἕτεροι δὲ δύο κανόνες τοῖς κολα,
 προσήφθωσαν ἐν κερύεσι κινούμενοι.
 ὥστε ὅποταν χαλαρῆ τις τὸ μ' ἀκρον
 τοῦ κανόνος, ἐκαιρομένον τοῦ εζ τυμ,
 πᾶνον, ἀνοίγεσθαι τὸν κρουνοῦ καὶ ἐκ-
 ρεῖν. ἀφεθέντος, πάλιν ἀποκλείεσθαι.
 ἐπικείσθω οὖν τῷ μν κανὼν πολήριον,
 εἰς ὃ βουλόμεθα τὸ πρὸς μέτρον ὑγρὸν
 δέξασθαι. καὶ ἔσω τοῦ ρ, ὑποκείμενον
 τῷ κρουνοῦ. ἔσω δὲ καὶ λεία τις τοῦ σ,
 δυναμένη διὰ κρίκου παρατεταῖ, εἰς
 τὴν ὑπεροχὴν τοῦ κανόνος τὴν μθ. ὅ-
 ταν οὖν παρατάξω εἰς τοῦ πρὸς τοῦ μ'
 μέρος, ἀνοίχθῃσθαι ὁ κρουνοῦ καὶ
 ρεύσει εἰς τὸ πολήριον. καὶ βαρουν-
 μένον τοῦ πολήριου, πάλιν ἀνανεύσει
 ἢ λεία καὶ ἀποκλείσει τὸν κρουνοῦ.
 ἵνα οὖν πρὸς μέτρον ἀπορρέη, ἐμψε-
 βλήσθω εἰς τοῦ πολήριον εἰς τὴν χτυλῆ,
 τὸ δὲ ἐκ τοῦ κρουνοῦ ρέον, ἐν ἄλλῳ ἀτ-
 γείῳ λαμβανέσθω. καὶ παρατάξω ἢ
 λεία, ἕως οὗ πρώτου μηκέτι ρέη
 ὁ κρουνοῦ. καὶ σεσημειώσθω ἐπὶ
 τοῦ κανόνος, καὶ ἐπιγεγράφθω χθ=30
 τύλη. ὁμοίως δὲ καὶ ἡμιχτυλῆ, καὶ
 δύο χτυλῶν, ἕως οὗ εἰς βεβλώμε-
 να μέτρον, τὰ ἀυτὰ ποιήσομεν, καὶ
 ἔσομεν τῶν μερῶν τὰ σημεῖα, καὶ
 ὅτι παραγομένην τὴν λείαν, τὰ 35

ut tympanulo imposito cohibeat
 aquam. Sit autem regula recta
 GH in aure compacta, a qua alia
 KL moveatur. Sit etiam alia re-
 gula MN sub basi vasis, qua mo-
 veatur circa X. dua præterea re-
 gula KO LP affigantur, circa
 clavos motæ, ita ut sublato tym-
 panulo EF aperiatur canalis, hu-
 morque effluat. et rursus demis-
 so claudatur. imponatur ergo re-
 gula MN poculum, in quod volu-
 mus ad mensuram humidum in-
 fluere, sitque poculum R canali
 subjectum; et sit pondus quod-
 dam S, quod per anulum deduci
 possit in regula excessu MO. Ita-
 que cum pondus deduxero ad par-
 tem M, aperietur canalis, et
 humidum in poculum fluet. rursus
 susque gravato poculo pondus
 abruet, et claudet canalem. ut
 autem ad mensuram fluat, inji-
 ciatur in poculum, exempli cau-
 sa, cotyle. quod autem ex canali
 fluit in alio vase excipiemus,
 et deducatur pondus quoad pri-
 mum non amplius fluat canalis,
 et notetur in regula, inscriba-
 turque cotyle. similiter et semi-
 cotyle, et duæ cotyle, et quo-
 usque volumus mensuram proce-
 dere. eadem enim faciemus,
 et habebimus mensurarum si-
 gna, secundum que oportet de-

εἰε-Α

πρότερον

αυτ. Α
νίν. Α
τὸ ε. Α

τὸ μ. Α

τὸ ρ.

Α

96 ducta pondus mensuras assignare. possumus autem pro tympanulo EF circumponere canali vas ali quod præclusum, ut separato huius modo ab aëre, qui in eo est, canalis non amplius fluat.

LXVIII.

Vase vinum habente, canalem que et subjectum ipsi craterem, quantum quis ex cratere auferat, tantum in ipsum ex canali vinum influere.

Sit vini vas AB, canalis autem CD, habens EF tympanulum, et regulas GH KL KO LM, ut in superioribus, subjiciatur canali poculum P, et regula KO conjunctus sit lebetulus A, existens in vase ST, tubus autem TV simul perforetur cum vasis ST P. His ita constitutis, et vacuis existentibus vasis P ST, lebetulus A erit ad fundum ST vasis, et canalem CD aperiet. fluente autem ipso in utraque vasa ST P ascendens lebetulus rursus canalem claudet, quousque rursus auferamus ex cratere. atque hoc erit quotiescumque vinum abstulerimus.

LXIX.

Thesauri constructio rotam habentis æneam, versatilem, que ærvis-ήριον appellatur. hanc enim ad sacra accedentes convertere soliti sunt. Itaque contingit dum rota convertitur melanchorophi vocem reddi, atque ipsam aviculariam insistentem converti, conversa autem ea melanchorophum non amplius vocem emittere, neque converti.

Α Α. Εξω γὰρ αὐτός μὲν, ο αβ γδ. α-
ξων δὲ διακείμε-
νος ἐν αὐτῷ, ο εζ
εὐλύτως δύναμιενος
σρέφεται. ὁ συμ-

μέτρα ἀποδίδοναι. δυνατὸν δὲ ἀντιτῆ
ἐξ τυμπανίου περιλίθεσθαι ἵψ κρουνοῦ
ὡς στέγνον ἄρτεϊον. ὥστε διασελλο-
μένου τοῦ ὑγροῦ ὑπο' τοῦ ἐν αὐτῷ αέ-
ρος, μηκέτι ρέειν τὸν κρουνοῦ. ~

Ἀρτείου οἶνον ἔχοντος καὶ κρουνοῦ,
καὶ ὑποκειμένου κρατῆρος, ὅσον ἀντι-
τοῦ κρατῆρος ἀφέλιλαι, τοσοῦτον εἰς
αὐτὸν ἐπιρρέειν οἶνον ἐκ τοῦ κρουνοῦ.
ἔσω τὸ τοῦ οἴνου ἀρτείου το' αβ. κρα-
τος δὲ γδ. ἔχον τὸ ἐξ τυμπανίου,
καὶ τὰ, ηθ. κλ. κο. λμ. κανόνια, ὡς καὶ
ἐπάνω. ὑποκείσθαι δὲ τῷ κρουνοῦ, πολή-
ριον το' π. τῷ δὲ πο. κανονίῳ, προσφυ-
εῖς ἔσω λεβηθῆριον το' ρ. ἔνον ἐν ατ.
Γείω τῷ στ. Ἐσθλὴν δὲ, ὁ ὑφ' οὐρανῶ
τρήσθαι τ' στκ ἀρτείου τούτων ὄντων.
καὶ κενῶν ὄντων τῶν πστ ἀρτείων, το'
ρ λεβηθῆριον πρὸς τῷ πυθμένι ἔσαι τῷ
στ ἀρτείου, καὶ ἀνοίξει τὸν γδ κρουνοῦ
ρέοντος δὲ αὐτοῦ εἰς ἀμφοτέρω τὰ τσπ
ἀρτεία, προσαναβαλὼν το' λεβηθῆριον,
πάλιν κλείσει τὸν κρουνοῦ, ἕως οὐ πάλιν
ἀφέλωμεν ἀπὸ τοῦ κρατῆρος. καὶ
τοῦτο ἔσαι, ὁ θάκισ ἀν' ἀφέλωμεν. ~

Θησαυροῦ χαλασκευή, τροχὸν ἔχον,
τος σρέφόμενον χαλκῆρον, ὅς χαλκίται
ἀγνιῶν ἡριον. τοῦτο γὰρ εἰώσασιν οἱ εἰς
τὰ ἱερά εἰσιόντες σρέφειν. ἔσω ἐν
τοῦ τροχοῦ γραφέντος, μελαγχροῦ φου
γίνεσθαι φωνήν. καὶ ἀντὶ δὲ τὸ ὄρ-
νήριον ἐφ' ἑσῶς σρέφεται, γραφέντος
δὲ τοῦ τροχοῦ, μηκέτι φθέγγεται τὸν
μελαγχροῦ φον, μήτε σρέφεται. ~
συμφωνῆς

ἀρτείου, Α
† δὲ ὄντων κενῶν
τῶν Α

τόν Α

τοῦ Α

τοῦ Α

τοῦ Α

τοῦ Α

τοῦ Α

98 in clavo, habens ad N extremi-
tatem vas, quod possit siphonis
reflexionem FG circumire. ha-
beat autem regula LM pondus
appensum ad L, ut vas circumi-
ens siphonis reflexionem supra
osculum sit, et fluat siphon. 5
At cum volumus non amplius
fluere, auferemus pondus,
quod est ad L, ut vas, quod ad
N deferatur, et reflexionem
FG circumeat, atque ita non
amplius fluat diabetes. quando 30
autem volumus fluere, rursus
pondus appendemus.

Sequitur pag. 71.

LXXIII.

† Hucusque codex A. Miliarii constructio, ut im-
posito animali, efformatoque
TELOS τῶν τῶν ἡ-
ρωνος πνευματικῶν
in modum sufflantis, et ipsum
animal sufflet in carbones; et
2 λέγειται χαρὶ
ἀγέλας βερνίκης
ἢ κρηλός, ἐπί-
α φ νδ
ἐν παρῳίσις.
ἀνδραχας V.
frigida autem cum calida non
commisceatur, nisi descendat
ad fundum, et ut ex canali
frigidissima effluat.

Sit miliarii figura quam
quisque elegerit, et in loco a-
quam excipiente aliquis locus 25
parvus segregetur duobus dia-
phragmatibus rectis, ita ut
utroque preclusus sit. ex quo
juxta fundum tubum situm per
foretur, unus existens eorum,
qui carbonibus subjiciuntur;
cujus altera pars obturetur, 30
ne aqua in ipsum ingrediatur
ex miliario. reliqui tubi per,

-τατον V.

V. εἰς ὧν τῶν

νοούμενον, τὸ μὲν ἔχον πρὸς τῶν ἄκρω
ἀγείον, οὐνόμενον περιβαίνειν τὴν
ζῆ τοῦ σίφωνος ἀνακαμπὴν. ἐξέτω δὲ
τὸ λμ κανόνιον, βάρους ἐκχρεμάσθαι
πρὸς τὸ λ. ὥστε τὸ περιβαίνον αὐ-
τείον τὴν τοῦ σίφωνος ἀνακαμπὴν, ὡ-
περ ἂν εἶναι τοῦ σομίου, καὶ εἶναι τὸν
σίφωνα. ὅτ' δὲ βουλώμεν μὴ κέ ῥέειν,
ἀφελόμεν τὸ πρὸς τὸ λ βάρους, ὥστε
καταχθῆναι τὸ πρὸς τῶν ἄγείω, καὶ
περιβῆναι τὴν ζῆ ἀνακαμπὴν. καὶ
οὕτως οὐκέτι ῥέουσι ὁ διαβήτης. ὅ-
ταν δὲ βουλώμεν ῥέειν, πάλιν ἐκχε-
μάσομεν τὸ βάρους. †

Μηλιαρίου χαρῶσκειν, ὥστε ἐπιχα-
μένον ζωδαρίου διεσπενασμένου εἰς φυ-
σῶτος τρόπον, αὐτότε τὸ ζωδίου φυσῶν
εἰς τοὺς ἀνδραχας καὶ οὕτως χαμάσαι
τὸ μηλιαριον, ἐπι τῆ κρηλῶν προσ-
κειμένου παρα τὸν λαχίλον τοῦ μηλια-
ρίου καὶ ἀνεωγῶτος, μὴ ῥέειν, εἰ μὴ
πρῶτον ψυχρὸν ἂν ἐγχεῶμεν εἰς τὴ
κρητήριον, τὸ δὲ ψυχρὸν μὴ πρῶτον
ζυαναμιγνύσασθαι τῶ θερμῶ εἰ μὴ εἰς
τὸν πυρμένα χωρήσει, ἐκ δὲ τοῦ κρου-
νοῦ τὸ θερμότερον ἐκρέειν. ἔσω τὸ
μὲν σχῆμα τοῦ μηλιαρίου, ὅσον ἂν τις
προαιρεῖται, ἐν δὲ τῇ χώρᾳ τῆ τὸ
ὑδὼρ δεχομένη ἀπολαμβανέτω τις χῶ-
ρα μικρὰ δυοῖ διαφράμασιν ὀρθίαις
ὡς παντοθεν εἶναι στεγνὴν. ἐξ ἧς πα-
ρα τὸν πυρμένα σωλὴν συνέτηται
εἰς ὄντων ὑποκειμένων τοῖς ἀνδραχας,
οὗ τὸ ἕτερον μέρος ἀποφράξω,
ὥστε μὴ εἰσιέναι εἰς αὐτὸν ὑδὼρ ἐκ
τοῦ μηλιαρίου, οἱ δὲ λοιποὶ σωλῆνες

το
α

τῶν
α

αὐτῶν
α

-εἶναι
α

-ε

εἰς τὴν λοιπὴν χώραν ἐν ἣ ἡ ὕδωρ
 φέρουσιν, ὥστε χρησιμοποιεῖν τοὺς ἀν-
 θρακας διὰ μὲν τοῦ ἐνὸς σωλῆνος τοῦ
 εἰς τὴν μικρὰν ἐχούτος φέρεται χώραν
 ἀτμὸν ἐγγενῆν. οὗτος δὲ διατινός
 σωλῆνος συντελεσμένος τῷ ἐπιφρα-
 γματι τοῦ μηλιαρίου φέρεται διὰ τὸ
 σώματος τοῦ ζωδιαρίου εἰς τὸς ἀνθρακας.
 ἐπινέουκε γὰρ τὸ ζωδίου ὥστε καὶ
 φύσιν, ἀλλ' οὐκ ἀτμὸν ἐγγενόμενον, ὅ-
 ἃ καὶ φύσει, ὁ δὲ ἀτμὸς γεννάται
 ἐκ τοῦ πυρὸς εἰάν δὲ καὶ μικρὸν ὑ-
 δάτιον ἐρχώμεν εἰς τὴν μικρὰν χω-
 ραν πλεονα τοῦ ἀτμοῦ γενήσομεν,
 ὥστε ὑπὲρ μέτρον φύσιν τοῦ ζωδίου
 πλείον ἐκθεμαίνεν τοῦ μηλιαρίου κα-
 τὰ τὸ ὁρώμεν ἐπὶ τῶν χρησιμοποιεῖν
 λεβητῶν ἀναφερόμενον καπνὸν ἐκ
 τοῦ ὕδατος, ἔσται δὲ ἀφαιρέτων τοῦ
 ζωδιαρίου διὰ τὸν συμπρισματικὸν πρὸς
 τὸ ἐκχύνεσθαι τοῦ μικροῦ ὑτροῦ, ἅμα
 δὲ καὶ εἰάν μὴ βυλωμεθα τοῦ ζωδίου
 φύσιν εἰς τοὺς ἀνθρακας ἀποσφρα-
 γμῶν. μὲν αὐτοῦ διὰ τοῦ συμπρισματικῆς εἰς τὸ ἐ-
 ξω μέρος, ἔσω δὲ καὶ κρατηρίδιον ἐπι-
 κείμενον τῷ ἐπιφραγματι ἐξ οὗ σω-
 λὴν φέρεται παρὰ τοῦ πυθμένα τοῦ
 μηλιαρίου, ὥστε δι' αὐτοῦ τοῦ ὕδατος
 τὸ ψυχρὸν ἐγγυόμενον εἰς τὸν πυ-
 θμένα χώραν ἵνα δὲ καὶ δύνηται τοῦ μη-
 λιαρίου πληροῦσθαι ἐγγυόμενον τοῦ
 ὕδατος καὶ ἅμα τοῦ ὑπερκαλλῆζον ὑ-
 δωρ μὴ ἔσω ἐκχύνηται, ἕτερον σω-
 ληδίου συντελεσμένω εἰς τὸ κρατη-
 ρίδιον διὰ τῆς ἐνὸς αὐτοῦ ἐπιφανί-

tinent ad locum, in quo est aqua
 ut combusti carbones per unum
 tubum, qui ad parvum locum
 pertinet vaporem gignant. hic
 autem per quendam tubum si-
 mul perforatum cum miliarii
 operculo fertur per os animalis
 in carbones, etenim animal
 ita inclinatum est, ut deor-
 sum sufflet. cum igitur sem-
 per gignatur vapor, et animal
 semper sufflat, vapor autem
 ex igne gignitur. Quod si pau-
 lulum aqua in parvum locum
 infundamus, plurimum gigne-
 mus vaporem, ita ut animal
 præter modum sufflans plus
 etiam calefaciat miliarium;
 quemadmodum videmus in le-
 betibus, qui ferrent, vaporem
 ex aqua sursum ferri. erit
 autem animal exemptile per
 quoddam smerismatum ad in-
 fundendam pusillam aquam. si-
 mul vero et si animal non don-
 plus sufflare volumus in car-
 bones, ipsum per smerisma a-
 vertemus in exteriorem partem.
 sit etiam parvus crater opercu-
 lo impositus, ex quo tubus fertur
 juxta fundum miliarii, ita ut aqua frigida per ipsum
 infusa ad fundum permeet, sed
 ut miliarium aqua infusa im-
 pleri possit, et simul ne super-
 ebulliens aqua extra effunda-
 tur, alius tubus perforetur
 cum miliarii operculo, et in
 craterem reflectatur per inte-
 riorum eius superficiem, ne a-

φύσιν

φύσιν

χωρεῖν

20
 25
 30
 35
 40
 45
 50
 55
 60
 65
 70
 75
 80
 85
 90
 95
 100
 105
 110
 115
 120
 125
 130
 135
 140
 145
 150
 155
 160
 165
 170
 175
 180
 185
 190
 195
 200
 205
 210
 215
 220
 225
 230
 235
 240
 245
 250
 255
 260
 265
 270
 275
 280
 285
 290
 295
 300
 305
 310
 315
 320
 325
 330
 335
 340
 345
 350
 355
 360
 365
 370
 375
 380
 385
 390
 395
 400
 405
 410
 415
 420
 425
 430
 435
 440
 445
 450
 455
 460
 465
 470
 475
 480
 485
 490
 495
 500
 505
 510
 515
 520
 525
 530
 535
 540
 545
 550
 555
 560
 565
 570
 575
 580
 585
 590
 595
 600
 605
 610
 615
 620
 625
 630
 635
 640
 645
 650
 655
 660
 665
 670
 675
 680
 685
 690
 695
 700
 705
 710
 715
 720
 725
 730
 735
 740
 745
 750
 755
 760
 765
 770
 775
 780
 785
 790
 795
 800
 805
 810
 815
 820
 825
 830
 835
 840
 845
 850
 855
 860
 865
 870
 875
 880
 885
 890
 895
 900
 905
 910
 915
 920
 925
 930
 935
 940
 945
 950
 955
 960
 965
 970
 975
 980
 985
 990
 995
 1000

-ει-ν

100 *Speritatem tactui præbeat. mi-
liarii autem constructionem
sub aspectum ponemus.*

*Exponatur cylindrus conca-
vus, cujus sedes quidem inferior
sit AB, superior vero CD: et
alius cylindrus concavus circa
eundem axem construatur, cujus
sedes inferior EF, superior GH.
ori autem cylindrorum exteriori
imposita sint diaphragmata
que possint cylindrorum conca-
vitatẽ claudere, et illorum
ora obstruere. Habeat autem
EFGH cylindrus tubos OK LX
MN, quorum LX quidem simul
perforetur ex una parte, vide-
licet ad X: reliqui vero ex utra-
que parte. sintque hæc princi-
pia ex utraque parte in locum
inter duos cylindros interjectũ,
et in eo constituantur duo dia-
phragmata EGFH, locum GE
FH intercipientia, in quem
penetret dictus tubus ex una
parte perforatus. imponatur
autem operculo, hoc est, ipsi
GH tubulus habens parvum ani-
mal simul perforatum. perfo-
returque per totum animal, et
inflexatur ut vergat in car-
bonum locum. Quod si aliquando
velimus non sufflare animal,
sit tubus in quo insidet, alteri
coaptatus, ut cum ipsum con-
terimus in exteriorẽ partem,
non amplius sufflet in locum car-
bonum, sed extra. ad injicien-
dum vero aquam in locum,
GEFH utilis erit nobis tubu-
lus ipse coaptatus. nam sub-*

τὴν κυλίνδρον

† τὸ ἐκ τῆ ἑνὸς
μέρους τειρημέ-
νον. ἐπιχειάω
δὲ τῶ ἐπιφρά-
γματι, τὰ τέστ,
τῶ κθ σωληνά-
ριον ἔχον etc.

ας, ὥστε μὴ τραχύνηται ἢ ὄψει πα-
ρέχειν. Ἰνὴν δὲ τοῦ μιλιαρίου χαλα-
σκευὴν ὑπόψιν ἐκρησώμεθα, ἐκ-
κείαδω δὲ κύλινδρος χεῖλος οὐ ἔδρα
μὲν ἢ αβ ἐφ' ἔδρα δὲ ἢ γδ. ἄλλος
δὲ τίς κύλινδρος χεῖλος χρετεσκευα-
σθω περὶ τὸν αὐτὸν ἄξονα ἰσῶ προει-
ρημένω, οὐ ἢ μὲν ἔδρα ἔσω ἢ ἔξ,
ἐφ' ἔδρα δὲ ἢ κθ. Ἰαῖς δὲ ἴτυσι ἰσῶν
ἔξω ἰσῶν χεῖλων ἐπιχειάω ἐπιφρά-
γματα δύναμενα συνεχεῖν τὸν κυλίν-
δρον καὶ ἐπιφράσσοντα τὰς ἴτυας, ἐ-
χέτω δὲ ὁ ἔξ κθ κύλινδρος σωληνας
τοῦς οα λβ μν ὠν ὁ μὲν λβ συνέλη-
σθω ἐκ τοῦ ἑνὸς μέρους τοῦ πρὸς ἰσῶ ε,
οἱ δὲ λοιποὶ ἐξ ἑκατέρου μέρους διατε-
λησθῶσαν καὶ ἔσωσαν αὐτῶν αἰ ἀρχαί,
ἐξ ἑκατέρου εἰς ἰνὴν χώραν ἰνὴν ἐν μέ-
σω ἰσῶν κυλίνδρων. χαλειάω δὲ εἰς ἰνὴν
χώραν ἰνὴν ἀπολαμβανομένην ὑπὸ ἰσῶν
δύο κυλίνδρων δύο διαφράγματα ἰα
ἐη ζθ. ἀπολαμβάνοντα χώραν ἰνὴν κθ
ἔξ εἰς ἰνὴν τελρηάω ἰσῶ εἰρημένον σω-
ληνᾶριον ἔχον ἰσῶ ζωδᾶριον ἐπιχειόμενον
καὶ συνέληρημένον, καὶ δι' ὅλου δὲ τὸ
ζωδαρίδιον τελρηάω καὶ ἐπιχειάω
πρὸς τὸ ἐγεύσει εἰς ἰνὴν ἰσῶν ἀνθρα-
κων χώραν πρὸς δὲ τὸ ὀπόταν βου-
λώμεθα μὴ φυσᾶν ἰσῶ ζωδᾶριον ὁ
σωληνὴν ἐφ' ὃ χεῖληται συνεσηρη-
σμένος ἔσω ἐτέρω, ὡς ὅταν ἐπισρε-
ψωμεν αὐτὸν εἰς τὸ ἔξω μέρος οὐκ
ἔτι φυσήσει εἰς τὸν ἰσῶ ἀνθράκων
τόπον ἀλλὰ ἐκλῶ πρὸς δὲ τὸ βαλ-
λεῖν ἡμᾶς ὑδωρ εἰς ἰνὴν κθ ἔθ χώραν
ἔσαι ἡμῖν χρήσιμον αὐτὸ τὸ σωλη-

abest
αβ

abest
αβ

abest
αβ

35

νάριον Ιο' συνεσμηρισμένον. ἀρρήν-
 τος γάρ Ιου' ζωδίου ἐκ Ιου' σωλήνος, ὡ-
 ἐπίκειται ἐγγέομεν δι' αὐτοῦ Ιο' ὑδάτιον,
 κλείων γάρ αἶψος διαδοθήσει εἰς
 τὸ ζωδάριον, ἐπικείατω δὲ τῷ ρσ' εἰς
 πιφράγματι κρατήρ ὁ ρσ' συντελι-
 μένος αὐτῷ κ' ἔχων πρὸς τὸ ἄκρον
 σωλήνα διήκοντα μέχρι Ιου' πυθμένος
 Ιου' κηλιαρίου, ἀπέκοντα δὲ ἀπὸ Ιε'
 πυθμένος ὅσον ὑδάτι διαρρυσθῆναι. 10
 ὅταν ἂν βυλώμεθα προέαται θερμὸν
 ἐμβαλόμεν διὰ τοῦ ρσ' ψυχρὸν Ιο'
 δὲ διελεύσει διὰ Ιου' σωλήνος Ιε'
 συντελιμένον εἰς τὴν χώραν Ιου'
 αβάν θερμῶ κ' ὑπὲρ ἀνυβαν Ιο' θερμὸν 15
 ἐκρεύσει διὰ τοῦ περι Ιον' Ιραχίλιον
 κρουνοῦ, οὐδέπω γάρ τὸ εἰσκριθὲν
 ψυχρὸν διὰ τοῦ σωλήνος συνεμίτη
 Ιω' ὑποκειμένω θερμῶ καὶ τὸ το
 αἰε ποιδυλές ἐξομεν θερμὸν ἀντὶ εἰς 20
 πιβαλλομένου ψυχροῦ ὑπὲρ δὲ Ιου'
 γινώσκειν ἡμᾶς πότε Ιο' κηλιαρίου
 ἀναβροῖσι χαλασκευά ζελα Ιο' χα-
 σματιον τελιμένον δι' ὅλου καὶ
 Ιρηγένιος Ιου' ἐπιφράγματι ἐπιχα- 25
 σάτω Ιω' τραχίλω ἔχων σωλήνα
 μικρὸν οὗτος δὲ ἀποβλέψει εἰς Ιο'
 ρσ', κρατήρα ὅπως παραγινομένω
 Ιου' θερμῶ ἢ προφορᾷ εἰς Ιον' κρα-
 τήρα γίνηται, ἢ μὲν οὖν χαλασκευο
 ἢ τοιαύτη, εἰάν μὲνλοι προαιρώμε-
 σα μὴ δι' ὅλου τὴν ζῆ' εἰθ' χώραν
 ἀπολαμβάνον ἀλλὰ μέχρι μέρης
 χαλασκευά ζελα Ια' διαφραγματά 35
 οὐς ν' μέχρι Ιε' ἡμίσεως κ' ἐπιλίξελα

lato animali a tubo, in quo infu-
 det, per ipsum aquam infundemus.
 plurimus enim vapor in animal ex-
 rumpet. operculo autem imponi-
 tur crater RS simul cum ipso
 perforatus, habensque ad extremi-
 tatem tubum usque ad fundum
 miliarii pertinentem, a quo tan-
 tum distet, quantum ad aquae flu-
 xum satis sit. quantum igitur vo-
 lumus calidam emitti, injiciemus
 per RS frigidam, quae procedet
 per tubum permeantem in locum
 calidæ: et super ascendens calida
 per canalem, qui est circa collum
 effluet. Ingressa enim per tubum
 aquam nondum commixta est cum
 subjecta calida. atque hoc semper
 facientes calidam pro frigida in-
 jecta habebimus. sed ut cognosca-
 mus quando miliarium ascendit,
 construitur hiatulus foratus
 per totum, et forato operculo
 insideat collo habens parvum tu-
 bum, hic autem afficiet in RS
 craterem, ut ascendente calida,
 delatio in craterem fiat. Con-
 structio igitur hujusmodi est. quod
 si velimus locum FECH non oc-
 cupare totum, sed partem aliquam,
 constructentur diaphragmata usque
 ad dimidium. et ipsis imponitur

χαλασ-
 τὸν
 νειν
 ν.

35

102 aliud diaphragma, et accipit
tubum pertinentem usque ad a-
nimal. et carbonibus ardentibus
erit delatio vaporis ex parvo lo-
co. similiter et in ipsum aqua
injicietur.

LXXIV.

Utuntur etiam alia construc-
tione hujusmodi ad buccinan-
dum, et merulae vocem reddendam.

Rursus enim idem miliarium
construitur habens omnes tubos,
qui in sede sunt, perforatos ex
utroque parte: et circa sedem sit
tubus VT foemina, habens ali-
um sibi aptatum KL pertinen-
tem ad locum calidam, et motum
circa clavum KL. hic autem
perforetur tribus foraminibus
MNX. similiter et tubus VT
perforetur totidem foraminibus,
ipsis MNX respondentibus. ad
X vero perforatur basis quaedam
in seipsa continens tubum coar-
ctatum foramini X, in quo poni-
tur animal quemadmodum et an-
te dictum est: et ex MN tubi
sunt penetrantes MO NP, qui
supra habent extremitates in-
flexas. his autem simul perfore-
tur et coarctetur miliarii sedes
superior, et per foramina pene-
trent alii tubi ad ipsos PO apta-
ti, in quibus haec insideant. in u-
no quidem passerulus habens in-
teriora vacua, ut aquam suscipere
possit. ipse igitur tubus, in quo in-

αυλοῖς ἕτερον διάφραγμα καὶ σωλῆ-
να λαμβάνει διήκοντα μέχρι τῆς ζω-
δίου, καὶ ἐπιχασιόμενου ἔσαι ἢ προφο-
ρα τῆς ἀτμίδος ἐκ τῆς μικρῆς χώρας,
ὁμοίως δὲ καὶ εἰς αὐτὴν τὸ ὕδωρ ἐμ-
βληθήσεται ἰν

Χρῶνται δὲ καὶ ἕτερα χαλασκευῆ
τοιαύτη πρὸς τὸ σαλπίζειν καὶ κοτυ-
φου φωνὴν ἀπολεῖν πάλιν γὰρ τὸ
αὐτὸ miliarion χαλασκευάσει ἐξ-
αὐτῆς πάντας τῆς σωλῆνας τοὺς ἐν τῇ
ἐδρᾷ συνλερισμένους εἰς τὰ παρ'
ἑκάτερα μέρη, περὶ δὲ τὴν ἐφέδραν,
ἔσω τις σωλῆν ὅ φε ἴσως ἔχον ἕ-
τερον συνεσκηρισμένον τὸν κλ διη-
νοϊκόμενον εἰς τὴν χώραν τῆς θερμῆς
καὶ κινέμενον περὶ τὴν περόνην τῆς
κλ ἴδτω δὲ τιτρώται εἰς τρία τρη-
ματα χαλα τὰ μὲν ὁμοίως καὶ ὁ φε
σωλῆν τιτρώται εἰς τρία τρηματα
κατάλληλα τῆς μὲν καὶ πρὸς μὲν
τῶ ξ τιτρώται βάσις τις ἔχουσα ἐν
ἑαυτῇ σωλῆνα συνεσκηρισμένον τῶ
ξ ἐφ' ὃν καίται τὸ ζωδαριον ὁμοίως
ὡσπερ καὶ ἐπάνω εἰρηχάμεν ἐκ δὲ
τοῦ μὲν σωλῆνος εἰσι διήκοντες ἢ
μόνη ἔχοντες τὰ μὲν ἄνω ἄκρα καὶ
χαμμένα, ἴστοις δὲ συνλερισάτω καὶ
συνεσκηρισάτω ἢ ἐφέδρα τῆς miliar-
ρίου, διὰ δὲ τῶν τρημάτων διήκοντι
ἕτεροι σωλῆνες συνεσκηρισμένοι
τοῖς πο οἷς ἐπιλάθηται τὰ δὲ ἐφ'
ἐνὶ μὲν σρουθιον ἔχουσα ἐνὶ οἷς κε-
να πρὸς τὸ δύνασθαι δέξασθαι ὕ-
δωρ. αὐλὸς ἔν ὁ σωλῆν ἐπιλάθηται,

deest
in v.

αὐτῆ
v.

os v.

τάδε
v.

deest
in v.

κέρα κηπλαί, ἔχω φλογάριον ἰδὼν γινο:
 μένων πρὸς τὸ ἴσας φωνὰς παρίεσθαι
 καὶ ἢ ἀνακαμπὴ δὴκουσα μέχρι ἰδῶ
 ὕδατος ἐν ἰσῶ σφραγίᾳ. ὅταν μὲν οὖν
 ἢ φωνὴ ἰδῶ φλογαρίου προῖη εἰς ἰδῶ
 ὕδωρ τότε ἦχον χρυσοῦ ποιεῖ πα:
 λιν δὲ ὁ ἕτερος σωλὴν ἔχει καὶ αὐ:
 τὸς ἕτερον σωλὴνα συνεσηρισμέ:
 νον. ὃ ἐπιχάθηται ζωδάριον ἐση:
 ματισμένον εἰς τρίτωνα, καὶ ἔχον 10
 ἐν ἰσῶ σφραγίᾳ σάλπιγγα. πάλιν δὲ
 αὐτοῦ οὗτος ὁ σωλὴν ὃ ἐπιχάθηται
 ἔχει ἰνὴν γλωσσίδα καὶ τὸν κωδῶνα
 ὡς εἴωθαι γίνεσθαι προῖδῶ οὖν ἢ αὐ:
 τῆς καὶ συναπῶσα ἢ ἢ γλωσσίδι 15
 καὶ τῷ κωδῶνι ἰνὴν φωνὴν ἀπολελέ:
 σει ἢ ἰσῶ σάλπιγγος. πείρα οὖν σχε:
 ψόμεθα. πότε μὲν χριτάλληλον
 τὸ τρῆμα ἰσῶ μὲν σωλὴν, πότε δὲ
 τῷ κωδῶνι, πότε δὲ τῷ ἔ. ἐπὶ ἰσῶ 20
 ἐπιχειμῆνω ζωδάριῳ καὶ βάλαντιον
 τες σημεῖα τινὰ ἐν αὐτοῖς, παρῶ:
 σημειωσόμεθα, παρῶ ἰνὴν κλ περὶ:
 νην πρὸς δὲ τὸ ὅποταν μὲν προαι:
 ρώμεθα σάλπιγγειν ὅταν δὲ πάλιν 25
 βεβλώμεθα φυσῶν αὐτοῦ φυσῶν ὅ:
 ποταν δὲ βεβλώμεθα χρυσοφίσειν,
 τὸ δὲ τοῦ κρατῆρος καὶ ἰσῶ ἰσῶ χερ:
 μοῦ ἀναβάσεως ὡσπερ δ' ἐπάνω
 εἰρησάμεν οὕτως γίνεσθαι: 30
 ἰσῶν ἰεμνεσθαι τε καὶ πίνειν. ἔσω
 γὰρ ἐν ἰσῶ σφραγίᾳ αὐτοῦ σωλὴν ὁ
 αὐτὸς. ἐν δὲ τῷ τραχήλῳ ὁ γὰρ δὴ ἰσῶ
 ἦχον δι' ἐνὸς τῶν ἐκτὸς ποδῶν. μέ:
 ση δὲ ἀμφοτέρων ἄρρηκτον κύλινδρον 35

sidet, in flectitur habens phthonga 103
 rium ex iis, quæ fiunt ad transmit:
 tendas voces. inflexio autem usque
 ad aquam penetret in passerculo.
 Quando igitur vox phthongani pro:
 cedit in aquam, vocem merule red:
 dit. Rursus alter tubus habet et
 ipse alium tubum sibi coaptatum
 in quo insidet animal in effigiem
 Tritonis efformatum, et in ore
 buccinam tenens. Rursus autem
 hic ipse tubus, in quo insidet, ha:
 bet lingulam et codona, ut fieri
 consuevit. procedens igitur vapor
 et lingula et codoni conjunctus
 buccinæ sonum perficit. Itaque
 experientia considerabimus, quan:
 do foramen respondeat MO tu:
 bo, et quando tubo KP, et quando
 ipsi X impedito animali. atque
 hæc cognoscentes signa quedam in
 ipsis notabimus ad clatum KL, ut
 quando velimus ipsum buccina car:
 nere, quando rursus velimus ipsu
 sufflare, sufflet. et quando veli:
 mus, merule vocem reddat. quod
 autem attinet ad craterem, et ad
 aquam calidæ ascensum, quemad:
 modum et ante dictum est, ita fiat.

κωδῶνα v.
 pag. 65 sequitur.

γίν. v.
 v. v.
 τε v.
 abest v.
 ab. d. v.
 καὶ v.
 αὐτῶν v.
 τῶν v.

ριφερεία. χαταβαίν^ν δε' επίσησεται ἡ
 ἐξεχούση κεραία τοῦ π̄ μέρους τοῦ
 τυμπάνου. ὅπερ μέρος χατατόμενον
 ἐναρμόσει ἰσὺς ἰδίους ὀδόντας τοῖς ὀδόν-
 τω^ν τῶν π̄ χάνονος ὅσπερ εἰς τὸ ὀπίσ-
 σω παραγεγόμενος, ἐκδύσειαι ἰσὺς ἄβ
 σωλήνος τοῦ κύλινδρον, ὥστε διὰ τῆ
 γεγομένου διαστήματος ἐχαρῆσθαι καὶ
 χατελθόν τὸ μαχαίριον ἐμπεσεῖν ἡ
 ἐξεχούση κεραία τοῦ π̄ μέρους τῆ 10
 τυμπάνου, τῆτο δὲ χατατόμενον ἐ-
 ναρμόζον ἰσὺς ὀδόντας τῶ θ ὀδόντων 4.
 ἐνατῶ χάνονι ἐξάγει τὸν ἄρρενα κύλιν-
 δρον ἐκ τοῦ γδ. εἰ δὲ σωλὴν μέσος
 ἐναρμόζομενος δύο σωλήνων, ὁ κύλιν- 15
 δρος. τῆτε ἐν ἰσὺ σῶματι τοῦ ζωδίου,
 καὶ τοῦ ἐν ἰσὺ ἀπο' ἡς ἰομῆς ἰσὺ ἰοα-
 χήλου διήκοντι εἰς τὸν ὀπίσω πόδα
 σωλήνος. καὶ ἀρμόσει ἰσὺ ἄβ ἡμίλει
 διελθόντος δὴ⁴ τοῦ μαχαίριου δι' ὅλη 20
 τοῦ τραχήλου καὶ ἐξ. σωλήνος ἐφ-
 ἀψαμένον ἀμφοτέρων τῆτε ἄβ
 καὶ καὶ τοῦ γδ εἰ προσενέγκῃ ἰσὺ ὑδωρ
 τῶ ζωῶ καὶ ἐπιστρέψῃ τὸ ὑποκεί-
 μενον ἰσὺ βεβήλω σμήρισμα δι' ὅλη 25
 σρέφοντος χαταρρέουσι ἰσὺ ἐν τῆ ἀ-
 να χώρα ὑγρὸν εἰς τὴν χάρτω δια-
 τοῦ γδ ἐξ ἄβ σωλήνος ἰσὺ πνεύμα
 τὸ ἐλχόμενον ὑπο' ἰσὺ χαταρρέοντος ὑ-
 δατος ἐπίσπασεταί ἰσὺ προσενεχθέν 30
 τῶ σῶματι ὑγρὸν. νῦν μὲν ἰσὺ σμή-
 ρισμα χατασκευάσειαι οὕτως ὡς
 τε ἐπιστραφέντος τοῦ βουκόλου χα-
 τάλληλα γίγνεσθαι ἰσὺ τρυπήματα ἰσὺ

μέντοι τὸ 4. 7. 8. 9. 10.

Δύναται δὲ καὶ ἄλλως μὴ ὑπάρχοντος
 ἐπιρρύλου ὑδατος τὸ αὐτὸ γίνεσθαι οὕτως.
 ἔσω βάσις πάλιν σιγνὴ πάντοθεν ἢ
 αβγδὲ διάφραγμα μέσον ἔχον τὸ ἐξ
 5 οὐ δὲ ἐκ τοῦ σώματος σωλὴν φέρων
 εἰς τὴν βάσιν οὐ ἦν. ἕτερος δὲ σωλὴν
 διά τε τῆς ἀδ' ἐφ' ἑδρας τῆς βάσεως καὶ
 διὰ τοῦ ἐξ διαφράγματος οὐ λιν ἱρῆ
 πημα ἔχων ὑπὸ τὸ λεξ διαφράγμα
 10 τι τοῦ ἐ. ἕτερος δὲ σωλὴν συνεομη-
 ρισμένος αὐτῷ ἔσω οὐ π καὶ οὐτω ἱρῆ
 πημα ἔχων κατὰ τὸ ἐ. κείμενον τοῦ
 ρ ὡ συμφυῆς ἔσω ἢτοι πᾶν ἢ ἄλλο
 τι ζώδιον βάσιν ἔχον. ὅταν μὲν ἐν
 15 ἐπιστραμμένον ἢ τοῦ ζώδιον πρὸς τὸ
 ζῶον, οὐ μὴ πῆν κατὰ περ ὑπὸ φόβῳ
 κλυόμενον. ὅταν δὲ ἀποσραφῆ τοῦτε
 πῆλαι εἰάν οὖν ἐμβάλωμεν εἰς τὸ ἀδ
 ἐξ ἀγγεῖον διὰ τινὸς ἱρῆματος τοῦ
 20 φ ὑδὼρ καὶ πάλιν ἐπισεγνωσμένον τοῦ
 τρύπημα κηρῶ ἢ ἄλλω ἡνι, συμβήσε-
 ται κατὰ τῶν κειμένων τῶν ρ ἐ ἱρῆ
 πημάτων, τοῦ ἐμβληθέν ὑδὼρ μεταχω-
 ρεῖν εἰς τὸ ἐβ γ' ἀγγεῖον, κενόμε-
 25 ρον δὲ τὸ ἀδ ἐξ ἐπιπλάσειαι διὰ
 τοῦ σώματος τοῦ ζῶον ἢν ἀέρα καὶ
 ἱρῆα πάντα προσερχθέντος αὐτῷ πη-
 ρίου πῆλαι. ~

Ηρωνος ἀλε-
ξανδρέως περὶ
αὐτομάτοποι-
τικῆς. Ven.

-εί-ν. Τῆς αὐτομαλοποιητικῆς πραγματίας ὑ-
πο' τῶν προτέρων ἀποδοχῆς ἠξιώμε-
της διὰ τε τὸ ποικίλον τῆς ἐν αὐτῇ δη-
μιουργίας καὶ διὰ τὸ ἐκπληκτον τῆς γε-
ωρίας, ἔστι γὰρ συνελθόν η εἰπεῖν, 5
 ΛC
 ἴως V.
 Α' και
 νων V.
) πᾶν μέρος τῆς μηχανικῆς ἐν αὐτῇ
 ἢ αὐτομαλοποιητικῇ παραλαμβάνο-
 μένω διὰ τῶν κατὰ μέρος ἐν αὐτῇ ἐ-
 πιτελεμένων, ἔστιν αὐτῆς ἡ ἐπαγγελία
 τοιαύτη. χαλασκειάζονται ναοὶ ἢ βω- 10
 μοὶ σύμμετροι αὐτόμαλοί τε προ-
 τέρων τῶν καὶ κατὰ τινὰς ὠρισμένους ἰ-
 σαμενοὶ τόπους καὶ τῶν ἐνόμων αὐ-
 τοῖς ζωδίων ἔχασον ἰδίᾳ κινεῖται πρὸς
 λόγον τὸν κατὰ τὴν προκειμένην πρό- 15
 θεσιν ἢ μῦθον ἀρμόζοντα καὶ εἰς τὸν
 ἐξ ἀρχῆς ἀποκαθίσταται τόπον. ἰὰ μὲν
 ἐν τοιαύτῃ δημιουργήματι τῶν αὐτομάτων
 καλεῖται ὑπάγοντα. ἔστι δὲ καὶ ἕτερον 20
 εἶδος ἐν αὐτοῖς ὃ καλεῖται σταθόν. ἔστι 20
 δὲ καὶ ἴστου ἢ ὑπόστασις τοιαύτη. ἐπὶ
 τινὸς κιονίσκου πίναξ ἐφέστηκε θύρας
 ἔχων ἀνοιχτομένης καὶ ἐν αὐτῷ διάθε-
 σις ζωδίων πρὸς τινὰ μῦθον διεπισκει-
ασμένων. κεκλεισμένων ἐν τῷ πίνακι 25
 αὐτῶν θύρας αὐτόμαλοι ἀνοίτουν καὶ φαίνε-
 ται ἢ τῶν ζωδίων ἰάξις γεγενημένη, καὶ
 μετ' ἑπομένην χρόνον κλειθεισῶν τῶν
 θύρων πάλιν αὐτόματος καὶ ἀνοιχθεισῶν
 ἕτερα φαίνεται διάθεσις ζωδίων ἀρμόζου- 30
 ζετα ἢ πρότερον φανείση. καὶ πάλιν
 κλειθεισῶν καὶ ἀνοιχθεισῶν τῶν θυ-
 ρῶν ἕτερα διάθεσις πάλιν φαίνεται
 ζωδίων ἀρμόζετα ἢ πρότερον κειμένη,
 καὶ ἦτοι ἀπαρτίζετα τὸν προκειμένον μῦθον 35

ΛC
 ἴως V.
 Α' και
 νων V.
)
 φέρων
 ται V.
 ναιοντι
 ἡ-μά-
 τος V.

διασκευασμένα V.

ἀπαιτή ο μύθος.
Ven.
τρίζοντα, Ven.
σκεπ-ν.
ἀφύρες V.

ζον ἢ πάλιν μετὰ τούτων ἑτέρα φαί-
νεται ἀγρῖς ἀν ἀπαρῆδῃ ὁ μύθος κτ
τῶν φαινομένων δὲ ζωδίων τῶν γε
γραφμένων ἐν τῷ πίνακι ἕχασον ἐν
5 κινήσει δύναται φαίνεσθαι ἕαν ἀπαιτῆ
τὸ μύθος οἷον ἅ μιν περιζόντα ἃ ἴ
σκερπαρνίζοντα, ἃ δὲ σφύρας ἢ πε-
λεχέσθιν ἐρτάζόμενα ψόφον ποιῶντα
καὶ ἕχασον πληθὺν χαλαπερ ἐπὶ τῆς
10 ἀληθείας, δύναται δὲ κτ ἑτέροις κιν
νήσεσι ὑπὸ τῶν πίνακα γίνεσθαι, οἷον
πύρ ἀνάπλεα, ἢ ζωδία ἐπιφαίνεσθαι
πρότερον μὴ φαινόμενα κτ πάλιν ἀφα-
νίζεσθαι κτ ἀπλῶς ὡς ἀγρῖς ἕληται δυ-
15 νατόν ἐστὶ κινεῖν μηδενὸς προστόνος τῶν
ζωδίων. ἐστὶ δὲ ἢ τῶν ἀυλομάτων σα-
τῶν ἐνέρτεα ἀσφαλέρατε κτ ἀκινδύ-
νοῦρα κτ μᾶλλον πάσαν ἐπιδεχόμε-
νη διαθεσθῆναι τῶν ὑπατόντων. ἐχέου
20 δὲ οἱ παλαιοὶ ἴσως τὰ τοιαῦτα δημιουργῆσθαι
ἴσως θαυματουργῆς διὰ τὸ ἐκπληκτικὸν τῆς
θεωρίας, ἐν μὲν ἐν ἴστω τῷ βιβλίῳ πε-
ρὶ τῶν ὑπατόντων γράφομεν ἕχόμενοι
διάθεσθαι ποιικίλην χαλαπερ ἡμᾶς ἥτις
25 ἀρμόσει πάση διαθεσθῆναι πρὸς τὸ δύναται
τὸν προαιρέμενον ἑτέρος διακρίεσθαι
μὴ ἐν ἐπιζητήσῃ πρὶ τὴν τῆς διαθεσθῆ
ἐνέρτεαν, ἐν δὲ τῷ ἕξῃς κτ περὶ τῶν
σαλῶν ἀυλομάτων γράφομεν. ἴδει δὲ πρῶ-
30 τον ἀπόκροτον εἶναι κτ ἀκλινές κτ ὁμα-
λὴν τὸ ἕδαφος ἐν ᾧ μέλλει τὸ ἀυλομάτον
ὑπάγειν ἵνα μὴτε οἱ τροχοὶ ἀυλῶν χα-
λαδύνασθαι πιεζόμενοι, μὴτε ἐμποδιζόν-
των ὑπὸ τροχῶν ἡλιος ἡνὸς μὴτε πρὸς ἀνα-
35 βᾶσθαι βιαζόμενοι εἰς τὸ ὀπίσω ἐπινεύ-
ωσθαι, ἕαν δὲ μὴ ὑπάρχη τὸ ἕδαφος τοῦ-
στον οἷον εἶρηται, δεῖ σακίδας ἀποθῶ-
σθαι

ἐνεπι-ν.
ἕξῃς περὶ ν.

αὐτοῦ ν.
-ζοντα ν.

ἀποθῶ-ν.
σαντας ν.

αὐτὸ ἐκάστησ σπάρτους. γίνωρε ν. σ. ὑπὸ τῆς λ. ἐκκ. αὐ.

κρίση σπάρτος, ἀρχὴ δὲ κινήσεως ἐστὶν πα-
σης σπάρτου, κινήσεως δὲ ἑκάστησ ἀπόλυτος
σπάρτου ἐκπεθύσης τῆς ἀγκύλης ἀπὸ τῆς
τύλου τοῦ ἐν τῷ κινούμενῳ ὀργάνῳ. αἱ δὲ
ὑπὸ τῆς λείας ἐλαττωμαὶ σπάρται πάσαις
ἰσολαχῶς μὲν ἐλαττωμαὶ οὐκ ἰσολαχῶς δὲ
λας κινήσεις ποιῶνται διὰ τὸ μὴ περὶ ὁ-
μοια ὀργάνα αὐτὰς περιελεῖσθαι ἀλλὰ αἱ
μὲν περὶ μείζονα κύκλος ἄς δὲ περὶ ἐ-
λάττωνας. δεῖ δὲ τῶν μὴ ἄμα κινουμένων
ὀργάνων τὰς σπάρτους χαλασμάλα εἶναι,
τὰ δὲ χαλασμάλα κρημμάλα δεῖ ποιεῖν
κὲς προσκελλῶν κηρῶ ἐν τῷ κλυθίου
κατὰ τὸν ἐπιβάλλοντα τόπον, ὅπως ἡ
λεία ἐπισωμένη τὸ χαλασμά πραέως ἴσ-
τείνει τὴν σπάρτον, προσέχειν δὲ δεῖ κὲς
ταῖς σπάρταις ὅπως ἐκάστη αὐτῶν τῷ
ἰδίῳ ὀργάνῳ προβαγκυλωθῆ κὲς μὴ ἐπ'
ἀριστέρα τὴν ἐπίλησιν λάβῃ. μιᾶς
ἀρχῆσ γὰρ αὐτῶν ἀλλαττίσης ἢ ἐπ' ἀριστέρα το
ἐπίλησεισ τὰ ὅλα σπάρτην ληψέτω. δεῖ
τὰς ν. δὲ κὲς τοῖς τῶν ἀρχαίων ἐκφυτεῖν δι-
-εἰς ν. αθεσίς, ὅπως κρηνότερον τὸ χαλασκέ-
ασμα φαίνηται, δυνατὸν γὰρ ὡς προ-
εἶρηται ταῖς αὐταῖς μεθόδοις χρώμενονας
ἐτέρας κὲς ἐτέρας διαθέσεις ποιεῖσθαι,
ἐν βέλτιον. τοῖς ἀνατρέψει ὁ χα-
κιν ν. ριετέραν ἐπινοῶν διάθεσιν ἢ δὲ ἡμεῖς
ἐκλεθέμεθα ἐστὶ τοιαύτη. -
Βάσις μῆκος ἔχῃα ὡς πηχεως πλάτος 30
δὲ ὡς παλασιῶν τετάρτην ὕψος δὲ ὡς
παλασιῶν τριῶν κυμάτιον ἔχῃα περι-
εἰς τε τρέχον εἴτε τὸ ἄνω κὲς τὸ κάτω μέρος
ἐπὶ δὲ τῶν γωνιῶν αὐτῆς ἐφέσθηκε
κίονια τῆσασα ὕψος μὲν ἔχοντα ὡς 35
παλασιῶν ἢ πλάτος δὲ παλασιῶν δύο
ἔχοντα ὑποκειμενα σπειρία κὲς τῶν
ἀρμυζῶν κεφαλῶν ἐπικειμένας, ἐ-
πι δὲ τῶν κεφαλιῶν ἐπίκειται καὶ
ἀρμυζῶσας ν.

111
ἐκάστησ σπάρ-
τον ν.

βέλτιον δ' αὖν ν.

Νίχη

ἄπερ ἐπὶ κύλιον κύκλω ὕψος ἔχων ἐπί
 ὄρθον Ἰὸ κίονος ὄρου ὡς δακτύλου ἐ
 χεῖρα δὲ ἰῶν ἐπισυλίων κατέσρωται
 Ἰανίδια χαλύκλοντα ἴην ἐπάνω ἐπι
 5 φάνειαν καὶ περίκειται κύκλω κυμα
 τίων ἐπὶ δὲ ἰοῦ χαλασρώματος ἐφῆση
 καὶ μέσον ναῖσκος ἐφῆση ἴσος περιφα
 νὴς ἔχων κίονας ἐξ ἐπὶ δὲ ἰοῦ κυρ
 ρίαν κωνοειδὴς ἐφῆσηκεν ἐντεταμῆ
 10 νην ἔχον ἴην ἐπιφάνειαν καὶ ἄπερ εἰ
 ρηται ἐπὶ δὲ ἴης χρυφῆς ἐφῆσηκε
 νίχη ἐκπεπελαγίας ἰσὶς πύργου καὶ
 ἐν ἡ δεξιᾷ χειρὶ σέφανον κατέχευται
 ἐν δὲ μέσῳ ἰοῦ ναῖσκου ζώδιον διο
 15 νύσου ἐφῆσηκεν ἐν μὲν ἡ ἀριστερᾷ χει
 ρὶ θύρον κατέχον ἐν δὲ τῇ δεξιᾷ σκύ
 φον· παρακαθεζέται δὲ παν θηρίσκος
 πρὸς ἰοῖς, διονύσου ποσὶν ἐν δὲ ἰοῖς ἐμ
 προαδεν καὶ ἰοῖς ὅπιαδεν μέρεσι ἰοῦ διο
 20 νύσου ἐπὶ ἰοῦ χαλασρώματος βωμὸς
 ἐπίκειται ἔχων ἑνὸς ἰῶν Ἰανίδιον
 τεχλονικὴ ἔπειτα, ὡς ἰε εὐκαυστὰ εἶναι
 χαλὰ δὲ κίονα ἰῶν ἐν ἰῶ ναῖσκου ἰοῦ
 διονύσου παρέστηκεν ἔκτος ἰῶ ναῖσκου
 25 βόαχην διεσκευασμένη ὡς ἀνλὶς προ
 αρήται· ἰσίων δὲ οὕτως ὑπαρξόντων
 ἐν ἀρχῇ τεθέντος ἰοῦ ἀυλομάλου ἐπί ἰνα
 ἰόπον καὶ ἀποσάντων μετ' οὐ πολὺν χρό
 νον ἐπάξει ἰὸ ἀυλομάλον ἐπί ἰνα ὠρι
 30 σμένον ἰόπον καὶ σάντος ἀυλοῦ ἀνακαθ
 ῆσειται ὁ χαλὰ πρόαδεν ἰοῦ διονύσου
 βωμὸς καὶ ἐκ μὲν ἰοῦ θύρου ἰοῦ διο
 νύσου ἦτοι γάλα ἢ ὕδωρ ἐκπιναθῆ
 σεται ἐκ δὲ ἰοῦ σκύφου οἶνος ἐχρη
 35 ῆσειται ἐπὶ ἰοῦ ὑποκείμενον πανθη
 ρίσκον σεφανωθῆσειται δὲ πᾶς ὁ παρά
 ἰσὶς ἰεάραθ κίονος ἴης βόασεως ἰόπος
 αἰ δὲ περὶ κύκλω βόαχαι περιελάττει
 περίκύκλω ν.

σονταῖ ν.

κυκλίων δὲ ἀπὸ τῆς χερυφῆς οὐ
 λείπειται πρὸς τὴν χερυφῆν, οὔτε ἡμικύ-
 κλιον οὔτε ἄλλο τι διασπῶν, διότι κιν-
 οῦσθαι δύναμις μηκέτι ἔχει τὴν κατὰ
 κράτησει ἐπὶ τὰ ἕτερα κειμένου μέρους
 ἀδυνατεῖ κινῆσθαι τὴν χερυφὴν ἐν τῇ κα-
 τὰ τὴν ἐπιστροφὴν κινήσει εἰμὴ ἀπὸ
 κατὰ τὸν προωπομένου ἢ ἐπικράτησις
 αὐτῆς γίνεσθαι ὁρισμὸν

ὡς δὲ ἐν τῷ ὀρθογωνίῳ παραλληλογράμμῳ
 πορεία τοῦ κλιθίου ἔσται τὸν δὲ τὸν ἰσό-
 πον. ἔστω γὰρ κλιθίον τὸ αβ γδ ἐν
 ᾧ ἄξων ἔστω ὁ ἐξ συμφυεῖς ἔχων
 ἰσοχούς τὸν ηθ, κλ ὁ δὲ ἴστος ἰσοχός
 ἔστω ὁ μν δι' ὧν ἢ τε πορεία καὶ ἀπο-
 πορεία γίνεσθαι ὡς προέτερον ἔστω
 δὲ καὶ ἕτερος ἄξων ὁ ξο συμφυεῖς ἔχων
 ἰσοχούς τὸν πρ στ καὶ ὁμοίως τὸν υφ ἐ-
 πάνω δὲ ἔστω ὁ ξο ἄξων τοῦ ἐξ ἄξου-
 κος ἀπέχων ἀπὸ τοῦ ἐξ ἄξουτος ἰσά-
 γων δύνασθαι δὲ οἱ πρ στ ἰσοχοὶ ἐν
 τῷ ξο ἄξωνι, μελεωρίζεσθαι καὶ λαπει-
 νοῦσθαι ὡς ἔξῃς ἐρόμεν. ὁμοίως δὲ
 καὶ ὁ υφ ἰσοχός. εἰάν οὖν χαλασθῆ βιάσασ-
 μεν τοὺς πρ στ υφ ἰσοχούς ὡς τε ἐπικρα-
 τήσῃ τῷ ἐδάφει μετεωριαθῆσονται οἱ
 ηθ κλ μν ἰσοχοὶ ἀπὸ τοῦ ἐδάφους καὶ ποι-
 ῆσθαι τὴν πορείαν τοῦ κλιθίου διὰ πρ στ
 υφ, καὶ ἀνασπασθέντος τοῦ ξο ἄξουτος
 ὡς τε πάλιν τοὺς ηθ κλ μν ἐπικρατήσασθαι
 τῷ ἐδάφει καὶ δι' αὐτῶν τὴν ἕτεραν τοῦ
 παραλληλογράμμου πλευρὰν πορευθῆναι
 τοῦ κλιθίου, εἴτα πάλιν σάντος αὐτῶν χα-
 ταβιβασθῆσονται οἱ πρ στ υφ καὶ πάλιν
 δι' αὐτοῦ τὴν ἕτεραν τοῦ παραλληλο-
 γράμμου πλευρὰν ἐκτεθῆσθαι τοῦ κλιθί-
 ον, καὶ τοῦτον ἐναλλαξί γινόμενον ὁμοί-
 κως εἰάν προαιρώμεθα ἐλεύσεσθαι ἐπὶ
 τὸ παραλληλογράμμον τοῦ κλιθίου, πο-

118
 119
 120
 121
 122
 123
 124
 125
 126
 127
 128
 129
 130
 131
 132
 133
 134
 135
 136
 137
 138
 139
 140
 141
 142
 143
 144
 145
 146
 147
 148
 149
 150
 151
 152
 153
 154
 155
 156
 157
 158
 159
 160
 161
 162
 163
 164
 165
 166
 167
 168
 169
 170
 171
 172
 173
 174
 175
 176
 177
 178
 179
 180
 181
 182
 183
 184
 185
 186
 187
 188
 189
 190
 191
 192
 193
 194
 195
 196
 197
 198
 199
 200

Συμφυῆ ὁμοίως ἴω πληθύνει γίνεαι
 κηλαπερ κς' ἰόν ἐξ κς' πάλιν ἴην χοι-
 νικίδα τοῦ κλ ἰερχόν ἴην σπάρτον ἐξ
 κηληθείαν κς' ἴα χαλασμάτα ἔχον
 ἴη λεία ἀποδοθῆναι ὅπως ὅταν βου-
 λώμεθα χάμπειν ἰὸ πληθύνει ἕνα ἴων
 πρ' ὅτ ἰερχόν ἐσάναι ἀπλονοτι χα-
 λασμάτος ὄντος ἐν ἴη χατ' αὐτὸν σπάρ-
 τῶν ἴω ἴη περι ἴην χοινικίδα ἰόν δὲ κλ
 ἴων ἴη ἰερχόν μετὰ τοῦ λοιποῦ σφέφραδα ἰροχο
 χου ἄχρισ ἀν ἰὸ πληθύνει ἴην δέουσαν
 λεία ἐπισρεφὴν εἶτα πάλιν ἰαθείσης
 ἴης ἰὸ χαλασμά ἐξίσης σπάρτον, ἀμ-
 τῶν ἴων κινουμένων ἰερχόν ἴην ἐπ'
 εὐθείας ὁδὸν φέρηται ἰὸ πληθύνει, ἐπειδὴ
 οὐν αἱ χοινικίδες αἱ τοὺς ἰερχούς ἐξ-
 σαι περικείμεναι ἰοῖς ἄξουσιν ἐν ἴη κιν-
 ῶσι δυσμερῶς ἐπισρέφονται διὰ τὸ
 ὄλον τοῦ πληθύνει βάρους ἐπ' αὐτὰς ἐπι-
 κείαται ἀρκέσει ἐν ἰοῖς αὐλομητοῖς παντο
 τα ἴα ἐγκυκλίως κινούμενα περι κινώ-
 δακας σφέφραδα. ποιήσομεν ἐν οὐλω.
 γενέσθω γὰρ ἰὸ πληθύνει χατ' ὄν ἰρόπον,
 ὁ τοὺς δύο ἰερχούς ἐξων ἄξων ὄρηιον
 διακνήμα ἀρσπος ἐν δὲ ἰούτω ἔμπροσ
 ἐλίδια ἐσω ἐξ ἐκατέρου μέρους εἰς ἄ-
 οἱ κινώδακες, ἐμβιβασθῆσονται. δύο δὲ
 ἄξονες περιπέλωσαν συμφυεῖς ἐχόντες
 τοὺς ἰερχούς ὡν ἐχάτερος κείατω με-
 ἴα ἐν τῷ εἰρημένον ὄρηιον διακνήμα, 30
 ἴος κς' ἴων τοῦ πληθύνει ἰοιῶν ἐν κινώ-
 δακῆν, ὡς ἴε βεβηκείαται ἐπὶ τοῦ ἑδά-
 φους τοὺς ἰερχούς κς' ἐχασον σφέφραδ
 ἐν ἰοῖς ἐαυτοῦ κινώδακῆν αἱ δὲ περι
 τοὺς ἄξοντας σπάρτοι διπλάτ' ἐσωσαν 35
 ὡς ἴε μέσον λαβεῖν ἰὸν ἰερχόν κς' ἐξ-
 ἴσου σφέφειν. Γετονέλω δὲ κς' ἕτερος
 τρίτος ἄξων ἰούτοις ὁμοίως κινούμενος
 ἔμπροσθεν τοῦ πληθύνει ὡς ἴε πάλιν ἐξ-
 πὶ ἴων ἴων ἰερχόν φέρεσθαι ἰὸ πλιν, 40

περι

των

ἀρέ

ως

δι

δεστ

εν

Ευχυλίας V.
διὰ τῆς χνώ-V.
τῶν δεστ in V.

-ρον V.

αὐτῆ V.
ταθ-V.

λχαί V.

ἀλυσειδίου V.

-σαν V.

γίον κῆ περι λούτων ὁμοίως διπλῆ περι
 κιάδια σπάρτος μεσορβέθῃ λόν ἱρογόν, -στ
 πάλιν οὖν ἰῶν σπάρτων ἐπειληθεῖσθαι ἐν
 ἀλλὰ ὁμοίως εἰν βουλόμεθα κῆ ἰαχά:
 5 λλομῆα ἐχθῶν ὡς εἰν προαιρώμεθα δι
 αμμηρυμένα ὡς εἰρηδ κῆ ἡ λού πλινθί
 πορεία εἶσαι ὡς εἰν προαιρώμεθα εὐχῶ:
 πως ἰε κῆ εὐχυλίας δι' αὐτῆς χνώδατος:-
 10 Ὡς ἰε μὲν οὖν ἰῶν ἴης πορείας, κῆ ἴης ἀπῶν
 πορείας ἰού πλινθίου ἀνιάρκως νομίζοντες
 εἰρηκεναι, ἐξῆς δὲ περι ἰῶν ἕατος ἴης
 πορείας κινήσεων ἐρῶμεν, ἐστὶ δὲ ἡμῶν
 ἡ πρώτη κίνησις περι ἴης ἰού πυρός ἀ-
 ναχούσεως ἰού ἐν ἰῶ βωμῶ. Γίνεσθαι οὖν
 15 οὐτως, ἐσῶ γὰρ βωμος ἐκ λεπίδων χαλ-
 κῶν ἢ σιδηρῶν πεποιημένος ὁ ἀβ γδ ἰού
 πημα ἔχων ἐν μέσῳ ἰῶ ἐπιπύρω ἰο ε
 ὑπὸ δὲ ἴστο λεπίδιον ἐσῶ ἰο ζῆ παρακλόν
 ὡσπερ γλωσσοχόμου πῦμα ἐπιχαλύ-
 20 κλον ἰο ε ἱρύπημα, ἐκ δὲ ἰούλου ἀλυσεί-
 διον ἰο ἦχ ἀποδεδομένων περι ἀξό-
 νιον ἐνός ἰού βωμοῦ κείμενον κῆ εὐλύ-
 λως σφραζόμενον. ἐν δὲ ἰῶ ἀξονίῳ ἀπο-
 δεδῶται εἰς ἴην λείαν σπάρτος, αὐτῆ δὲ
 25 μετὰ ἴην πορείαν σαθεία ὑπὸ ἴης λείας
 ἐπιστρέψει ἰο ἀρόνιον κῆ παραλλάξει ἰο
 λεπίδιον κῆ ἴης ἀγκύλης ἐκτεπύσεως
 ἀπο ἰού ἰούλου ἰα ἐξῆς ἐπιτελεσθήσεθαι
 ὑποκείαθαι δὲ ἰῶ ε ἱρυκήματι λαμπιρῶ
 30 μὲν ἴην φλόγα ἔχων ὑποκειμένην ἰῶ
 ἱρυκήματι, ἐπικείαθαι δὲ ὡς ἰε ἰρηται ἐν
 ἰῶ βωμῶ ὑπὸ δυνάμεντι εὐχῶπως ἀ-
 ναπλεσθαι, μάλλον δὲ ἰῶν ἄλλων κατεῖλα
 ἱελονηθῆ, ξύσμαθαι ὅταν οὖν πορευόμενον
 35 ἰο πλινθιον σῆ, ἰότε ἡ ἐκ ἰού ἦχ, ἀλύ-
 σει δι' οὗ σπάρτος σαθεία ἐπιστασεθαι
 ἰο ζῆ λεπίδιον, ὡς ἰε ἀνοιχθῆναι ἴην ὁ-
 πῆν κῆ ἴην φλόγα ἀνω ἐνεχθεῖσθαι ἀ-
 ναχούσθαι ἰόν βωμόν, ἰα δὲ αὐτῆ ἐπι-

νοείαδω κς' επί του ετέρου βωμού, μό-
νον ότι το της σπάρτου χάλασμα μέ-
ζον είναι, δει τῶ νῦν εἰρημένου ὁπως
χαλα'ίας ἐξῆς κινήσεις λαθεία ἢ σπάρ-
τος ἴνυν ἐτέραν ἐξάψιν ποιήσειαι κς

Μελα' δε ἴνυ θυοίαν δει ἐκ μὲν ἴδ' ἰγυ-
σου γάλα ἀναπιναθῆναι, ἐκ δὲ του
σκύφου οἶνον. Γίνεσθαι οὖν κς' ἴδ' το ἕ-
τως ὑπὸ τους ποδας του διονύσου συμ-
φυῆς γίνεσθαι σωλὴν ἔχων ἱρυπηματὰ το
ἐν τῇ ἐπιφανείᾳ ἐγχεῖς ἀλλήλων δύο
ἐκ δὲ ἴδ' των σωληνάρια ἀναλείνοντα
εἰς τὸ ἐνὸς μέρος του διονύσου φερόντα
το μὲν εἰς τὸν θυρόσιν, τὸ δὲ εἰς τὸν σκύ-
φον: ἔσω δὲ ἢ μὲν βάσις του διονύ-
σου ἢ αβ' ὁ δὲ συμφυῆς τουτο σωλὴν
ὁ γδ' ἴα δὲ ἐν αὐτῷ ἱρυπηματὰ ἴα ἐξ
ἴα δὲ ἐκ ἴδ' των ἀναλείνοντα σωληνάρια
ἴα ζῆ ἐθ' ἴο μὲν ζῆ, εἰς τὸ θυρόσιν ἴα
δὲ ἐθ' εἰς τὸν σκύφον, ἔσω δὲ κς' ὁ ἐ-
πιχειμενος πυρᾶν ἴω ναῖσχο, ὁ κλμ
ἐνὸς δὲ λούτου ἀρτείου ἐσω τὸ νε μέ-
σον διάφραγμα ἔχον τὸ ὁ κς' ἐκ μὲν
του νο ἀρτείου φερέτω σωλὴν ὁ πρστ
εἰς ἴνα ἕτερον σωλὴνα τὸν ὑφ' συνζῶ
εσσηρισμένον ἴω γδ' σωλὴν, συμφυῆ
δὲ ὄντα ἐκ τῶν ὑποκάτω μερῶν ἴω κχ'
λασρώματι ἐφ' ὁ ὁ ναῖσχος ἐπιχείται
τὸ δὲ τ' ἱρυπημα κείαδω χαλα' τὸ ε' ἐκ
δὲ του ξο ἀρτείου ἕτερος σωλὴν ὁ 30
χψως κς' φέρων ὁμοίως εἰς τὸν ὑφ'
σωλὴνα τὸ δὲ τ' ἱρυπημα κείαδω χα'
ἴα τὸ ζ' οὐκ οὖν ἐάν, ἴς ἐν μὲν ἴω ὄν
ἀρτείδω οἶνον ἐγχεῖ, ἐν δὲ ἴω ξο
γάλα. κειμένων τῶν ἐξ ἱρυπηματ 35
χαλα' ἴα τς' ἐνεχθησείαι ὁ μὲν οἶνος
εἰς τὸν σκύφον, τὸ δὲ γάλα εἰς τὸν θυ-
ρόσιν. ἴνα οὖν σέτη ἴα ὑγεία του προ-
τέρου χρόνον κλείς, ἔσω ἢ γτ. ἀπο-

δε ν.
υς
τα ν.
τον ν.
τον ν.
τάτα
ν.
νεν. δε.
τον ν.
το ν.
δε. ν.
ν. ν.

95τ
ν.

Γδ σωλήνη ὅπως ἄμα ἀποχάλασται
 σιν. σαν, ἢ τε νίκη καὶ ὁ διόνυσος μηδὲν
 παραλλάσσοντες χαλά τὴν γέστυ. ἵνα γέν
 ει ν ἀνύλομνον ἴετο γινῆται ἐπειλήδα ἐτέ-

μα ν. σωλήνος, καὶ διάλλοχιλου τοῦ μ^α εἰς
 β ν. βάρος ἀποδεδοῶτο ἴο μ^α ὁ δὲ συγκε-
 κρινωμένος ἴω βάρεϊ κρίκος χειρὶ χελε-
 χέτω καὶ σκασηρία χαλάπερ ἐπὶ ἴων
 χαλαπελῶν γίνεσθαι, ὅπως ἴης σκασηρο-
 ρίας ἀπολυθείσης ἀπὸ ἴνος σπάρτου
 ἴο βάρος χατενεχθέν, ἐπιστρέψη ἴουλε

μα ν. διόνυσον καὶ τὴν νίκην καὶ ἡ/β/θ δὲ
 σπάρτος δι' ἑτέρου κιονίσκου κρυπτε-
 ῶ χαλάπερ καὶ ἐπὶ ἴων σωλήνων εἰς 15
 ρηται:

Μετὰ δὲ τὸ σπείλαι πρῶτον τὸν διόνυ-
 σον δεήσει κυμβάλων καὶ τυμπάνων
 κλύπον γενέσθαι. γίνεσθαι δὲ καὶ ἴουλο
 οὔτως. ἐν τῇ χέτω βάσει ἐν ἣ εἰσι καὶ 20
 οἱ ἴεχοι ἀγρεῖον τίθειται ἔχον σφαιρία
 μολιβα' συρρέοντα εἰς τὸν πυκνῆνα, ν.

τω
 -νι
 ἐν δὲ τῇ πυκνῆνι ἱρήμα γίνεσθαι εὐλύ-
 τας δυνάμενον δέξασθαι τὰ σφαιρία
 κλειθρίον ἔχον ἀνοιγόμενον ὑπὸ ἴης 25
 σπάρτου, ὅταν δὲ ὑπέχειται δὲ ἴω
 ἱρήματι τυμπάνιον ἐπικεκλιμένον καὶ
 λούτω ἐξήφω κυμβάλιον, ἐκπίπλοντα
 οὖν τὰ σφαιρία κρούσει πρῶτον τὸ τυμ-
 πάνιον, καὶ ἐκ ἴετου ἀποπίπλοντα εἰς 30
 τὸ κυμβάλιον τὸν ἦχον ἀπολεείσει, οὗ
 ναται δὲ μέτρον διάφορον λαβόν τὸ
 ἀγρεῖον δύο χώρας ποιῆσαι ὥστε ἐν
 ἑκατέρῃ εἶναι σφαιρία τὰ μὲν ἐν τῇ
 μιᾷ χώρᾳ τὸν πρῶτον ἦχον ἀπολεείν 35
 τὰ δὲ ἐν τῇ ἑτέρᾳ τὸν ἐξῆς κλειθρί-
 ομοίως ἀνοιχθέντος:

Ἐξῆς δὲ δεῖ τὸ περισύλιον σεφανωθῆ-
 ναι τὸ ἐν τῇ βάσει. γίνεσθαι δὲ ὅτως
 τω. νοεῖσθαι τὸ φορέχιον τὸ ἐπιχειμένον ἐν 40

πρώτως ν.

καταβάσει ν.

ἥς ἢ μὲν μία ἀρχὴ κεκρέσθη διεπιέρη
 εἰς τὸ βάθος τοῦ σωλήνος ὡς ἡ μηχανὴ
 ἐκαστάδα ἢ δὲ ἕτερα δια' ἰσχυροῦ ἀ-
 ποδεδοῦσα εἰς τὸ κάτω μέρος τοῦ σω-
 κίου καὶ ἐπιλήσθη εἰς ἕτερον σωλήνα
 ἐνούσα ἐν τῷ ἑμπαύρῳ, ὃ συμφυῆς ἐστὶ
 ἄξων εὐλύτως σφερόμενος, τῷ δὲ ἄξο-
 νι περιλήσθη ἕτερα σπάρτος καὶ ἀποδε-
 συμ-δοῦσα εἰς τὴν λείαν, ἐμβήσεται οὖν
 ἰσχυροῦς τῆς περι' ἰόν ἄξωνα σπάρτος 10
 ἐπι-ἐπιλήσθη ἐπὶ τὸ συμφυῆς ἀνώ τῷ
 ἰσχυροῦ τὴν ἐκ ἰτυος σπάρτος καὶ οὕτως
 χορεύειν τὰς βάρους, ἐπεὶ οὖν δις αὐ-
 τὰς δεῖ χορεύθαι, ἔχει χάλασμα διαμέ-
 κρημένον ἢ περι' ἰόν ἄξωνα σπάρτος, ὃ 15
 πρὸς τὰς γέννηται τῶν βαρῶν δια-
 τοῦ χαλάσματος, ἰσχυροῦ δὲ αὐτῆς πάλιν
 οὐκ ἔχει χορεύσεως, ἐπεικείσονται γὰρ ἡ εἰρη-
 μὲν ἰτυὶ αἱ βάραι· ~
 Ὅθεν δὲ σπάρτοι ἐκ τῆς κάτω βάρως εἰς 20
 τὴν λείαν ἀποδίδονται, δεῖ ταύτας ἀφα-
 γεῖς ὑπάρχειν. γίνονται ἔν καὶ τὸ οὕτως,
 ἐστὶ γὰρ τὸ σῶμα τῆς σύριγγος ἐν ἡ ἐστὶν
 ἢ λεία τὸ ἀπὸ τῆς καὶ κατὰ τὸν ἐν
 τῇ σύριγγι σῶματος διαφραγμα κατὰ τὴν 25
 ἐξ εὐθείαν, ἀπολαμβάνον τὸ δὲ διάση-
 μα ὅτι στεγνόνταλον, ἢ μὲν ἐν κέρχρος
 ἐμβληθήσεται εἰς τὴν ἐξ ἴσων αἰ δὲ
 σπάρτοι ἐκ τοῦ χαλάσθεν μέρος ἀνεχθῆ-
 τὴν σονται εἰς τὸν ἄξον ἐξ ἴσων καὶ ἀποδο- 30
 τὴν θήσονται εἰς τὴν λείαν τὴν ἐν τῇ ἀπὸ ἐξ
 χώρα δια' ἰσχυροῦ, οὕτως γὰρ ἀφανεῖς
 ἔσονται πάντα αἱ χάτωθεν ἀναφερόμε-
 ναι σπάρτοι. ἐπεὶ ἔν πολλῶν κινήσε-
 ων γινομένων καὶ τῆς τοῦ πλανήτου πο- 35
 ρείας πολλῆς ὑπάρχουσης ἀνάγκη μὴ
 ἐξαρκεῖν τὸ τῆς σύριγγος ὕψος δεῖ καὶ
 τοῦτο μηχανήσασθαι, πρὸς μὲν ἔν τὸ
 μήκος τῆς πορείας δύνανται οἱ περι' ἰόν

και συμφυεις οντας τω μείζονι χαράπερ
 κ' επί τής πυρείας υπεδείξαμεν :
 δύναται δέ κ' άλλως ήτε επί πορεία κ' ή
 αποπορεία γίνεσθαι κ' αι έξωθεν κινή-
 σεις . έξω γάρ το τής σύριγτος σώμα το 5
 αβ γδ διαπεφραγμένον δυοσι διαφρά-
 γμασι διόλου του ύψους τής σύριγτος τής
 χαλάτην έξ ηθ ευθείαν . ώς τε δια του
 μελαξυ τοκου των διαφραγματων τας
 κατω σσάρλους αναφέρεσθαι κ' αποδι- 10
 δοσθαι εις την λείαν . ή μείν εν εν η αβ
 έξ , σύριγτι Δεία την τ' επί πορείαν κ' ή
 την αποπορείαν ποιήσεται , ή δέ εν η
 ηγ γδ τας άλλας κινήσεις ούτως . έξω
 γάρ το μείν εν τω πυμένι τής αβ έξ 15
 σύριγτος τήμα δι ου ή κείρος έχρει
 το π το δέ εν η ηγ γδ το λ έχλερω
 δέ κλειθριον γελονέτω δυνάμενον εύχό-
 πως παρστέσθαι : όταν εν μέλλη πο-
 ρεύεσθαι το κλειθριον παρστέσθαι το 20
 τρυπήματος κλειθριον , ώς τε ανοιγήναι .
 και ίνα εύθως όρμην λαβόν το κλει-
 θριον κινήη , έξει ή σσάρλος ή εκ των
 υπερεσχων αποδιδόμενη εις την λεί-
 αν , χαλασμάτιον κ' δηλον ότι γρό- 25
 νος τις έξαι αποσαντων ήμθν προ τ'
 κινήσθαι το κλειθριον τοστος όσον ην
 το τής σσάρλου χαλασμα , όταν δέ δε
 η σήναι το κλειθριον , κ' τας άλλας επί-
 τελέσθαι κινήσεις , έτι επί πορευομένων 30
 αυτου σσάρλος τής επί σσάσεσθαι το προς
 τω λ κλειθριον , κ' ανοίξει αυτο κ' πα-
 λιν ίνα μη πορευόμενου έτερο γήνη-
 ται κινήσις έξει χαλασμα , κ' ή εκ
 τής έτερας λείας εκδεδεμένη σσάρ- 35
 λος ή τις παρείσθαι , επί σσάσεσθαι κ' το

δι' ο-
ταίς

τε γ.

ή γ.

κλει-
θριον

τα-
γ.

τας έξ ηθ ευθεί-
ας .

τας λείας .

κείρος

δηλονότι γ .

πρὸς τῷ κ̄ κλειθρίον κς' οὕτως γήσεται - ω ν
το' κλιθρίον. αἱ δὲ ἄλλα ἐπιτελεσθήσονται
λαὶ κινήσεις, ὅταν οὖν πάλιν δὴν ἀπο-
πορεύεσθαι το' κλιθρίον ἐτέρω σπάρῳ
5 ἐπιπορεύεσθαι το' πρὸς τῷ κ̄ κλειθρίον κς' - ω ν
ἀνοίξει αὐτο κς' οὕτως τὴν ἀποπορείαν
ποιήσεται: ~

περὶ σαλῶν ἀυλομάλων: ~

Ὅσα μὲν οὖν ἔδει περὶ τῶν ὑπερῶν
20 ἀυλομάλων περιγράψαι νομίζομεν ἐ-
κράτως ἀνεστράφηται ἐν τοῖς προεγραμ-
μένοις κς' γὰρ εὐστόχως κς' ἀκινδύνως
κς' ἕνεως παρὰ τὰ περὶ ἡμῶν ἀναγεγραμ-
μένα χαλασεχωρησάμεν, ὡς ἐστὶ δῆλον
25 τοῖς πεπειραμένοις τῶν πρότερον ἀνα-
γεγραμμένων. περὶ τῶν σαλῶν ἀυλομά-
των βουλώμεθα γράψαι, χαϊνότερον
ἢ κς' βέλτιον τῶν προ' ἡμῶν ἅμα καὶ
περὶ διδασκαλίαν ἀρμόζον οὐδὲν εὐρο-
30 ζομεν τῶν ὑπὸ φίλοστού τοῦ βυζαντίου ἀ-
ναγεγραμμένων. ἐστὶ δὲ μῦθος κς' ἡ δια-
θεσις τῶν περὶ τὸν ναύπλιον ἐν ἡ' πολ-
λαῖτε κς' ποιήσασθαι διαθεσις ὑπάρχουσα
κς' οὐ φαύλος οἰκονομούμεναί πλην τῆς
25 μηχανῆς τῆς περὶ τὴν ἀθηνᾶν, ἐργω-
δέσθερον γὰρ πῶς τὴν χαλασευκτὴν ἐ-
ποιήθητο, δυνατόν γὰρ ἦν χωρὶς μηχανῆς
φανεῖν αὐτὴν ὑπὲρ τὸν πίνακα, καὶ
30 μετὰ ταῦτα πάλιν ἀφανῆ γενεᾶσαι το'
γὰρ ζώδιον αὐτῆς δυνατόν ἐστὶ περὶ τῆς
κόδας ἐν γιγλῦμφω κινούμενον τὸν μὲν
πρῶτον χρόνον χαλασεκλιμένον εἶναι ὡς
τε μὴ φαίνεσθαι, ἔπειτα δὲ ὡσπερ ὑπὸ
σπαρτίου τινός ἐπισπασσάμενη ὄργανον
35 φανῆναι κς' πάλιν ὑπὸ ἐτέρας χερα-
κλιθῆναι, ἐτι δὲ κς' ὑποσπασσόμενος πρὸς
τοῦτω κεραινον πεσεῖν ἐπὶ το' τοῦ
αἰάντος ζώδιον κς' βροχίης ἤχρον γενε-
σθαι οὐ χατεχωρηθῆ. πάλιν γὰρ συν-

ἀναστρέφεται ν.

γιγλῦμφω ν

χατεχώρησε ν.
πολλοῖς ν.

δὲ ν
ο' ν.
ἡμῶν
ν.

ν-ν.

-του ν.
-νῆς ν.

-σι ν. λάγναλα περιτυχόντες, οὐκ εὐρομεν ἴστο
 οὐκ ν. ἀνατετραμμένον, χαλῶς δοκεῖ ἰς ἡμᾶς
 -τας ν. χαλαρέχοντες τοῦ φίλωνος διαβάλλειν
 αὐτὸν, ὡς μηδ' ἐδυννημένον ἴην ὑποσμε-
 σθῆν ἀπρησία. ἀλλ' οὐχ οὕτως ἔχει πολὺ
 λῶν δὲ οὐδ' ἴων ἐν τῇ διαφύσει ὑπο-
 -ων ν. σέσεως ἴσως ἔλαθεν αὐτὸν ἀναγράφον
 ἰα αὐτὸν, δυνατὸν γὰρ εἶναι τ' ἴσων ἢ ἐν
 -ον ν. αὐτῷ σφαιρικῶς ἔχειν μολισθὰ καὶ ἔχον ἰε
 ῥυπημένον τοῦ πυθμένα ἀποσπάζεσθαι καὶ
 χαλὰ τοῦ δέοντα χαιρῶν ἰα δὲ σφαιρικῶς
 ἐμπίπλοντα διαφύσει ἐξηπλωμένη ἔπρα
 καὶ πυκνῆ τοῦ ἦχου τῆς βροντῆς ἀποιδό-
 ναι, καὶ γὰρ ἐν τοῖς θεατροῖς ὅταν δὲ ἴσων
 ὁμοίον ἦχον γενέσθαι ἀττίει ἀποσπάζοντες
 ἰα βάρη ἔχοντα, ἵνα φερόμενα ἐπι δι-
 φύσει ὡς εἶρηται ἔπειτα καὶ περιελα-
 μένης τῆς βύρσης χαλαρῶς ἐπι ἰα πᾶ-
 -λεί ν. νοῖς τοῦ ἦχου ἀποβλήν περι δὲ ἴων χρι-
 πῶν ἴων ἐν τῇ διαφύσει τοῦ ναυπλίου καὶ
 χαλὰ μέρος συννομένων εὐαρεσούμεθα
 ὡς ἐν ἰα καὶ εὐμεθόως ὑπ' αὐτοῦ ἀ-
 νατετραμμένων, διό τῆ οὐ παρήτη βί-
 ο ν. μεγατὰ ὑπ' αὐτοῦ περι ἴων εἴπωμεν
 γέγραμμένα, οὕτως γὰρ νομίζομεν ἴσως
 ἐν τῷ χάνοντα τῆς μετῆς ὠφελείας ἰα
 γανειν ὅταν ἰα μὲν χαλῶς ὑπὸ ἴων ἀρ-
 χῶν εἰρημένα παραλίθηται αὐτοῖς ἰα
 δὲ παραδειωρημένα ἢ διαφύσει ἰα
 τυχόν γανοντα χαλαρῶς ἰα περι τῆς ἴων πίζο
 τα ν. νακίων οὐν χαλασκωῆς τῶν ἀρξάμεθα
 λέγειν, ~
 ἔστι μὲν οὐν παραπολύτων ὑπαγόντων
 ἢ κοίτης ἀσφαλεστέρα καὶ ἀκινδύνα
 ἀπί-ν. λέρα καὶ τ' ἐπίδειξιν οὐκ ἀπειθανον ἐπ' 35
 χουα. ἰα δὲ πρόβλημα ἐστὶ τοῦ αὐτοῦ,
 ὡς ἰα πύναχος ἐπιλεγέντος ἐπί τῆς ἰα
 ἔυλινον ἀναγῆναι ἰα αὐτόμαλον καὶ ἰα
 ἐν αὐτῷ ἐλωτρεφόμενα φαίνεσθαι κα-
 νούμενα πρὸς ἰα τῆς ὑποκειμένης 40

διαθέσεως κ' ἄλλιν κλειθέντος αὐτοῦ
 μάτου διαγενέσθαι ὀλίγον παντελῶς
 χρόνον κ' ἀνοιχθέντος φαίνεσθαι ἄλ-
 λα ἰα ἐν αὐτῷ γέγραμμένα κ' εἰς ἰο
 5 δύνατον πάλιν ἰα αὐτῷ ἢ ἵνα αὐτῶν
 κινεῖσθαι κ' τοῦτο πάλιν πλεονάκεις
 γενέσθαι κ' ἐκτός ἰῶν πίνακον, ἢ
 μηχανὰς ἐρωμέναις φαίνεσθαι κ' πε-
 ριαγομένας ἢ ἄλλας ἵνας κινήσεις.
 10 ἢ μὲν οὖν ὑπόθεσις ἰοιαύτη. χαριε-
 στατος δὲ ἰῶν μετὰ χειριζομένων ὁ γλα ^{δὲσθ}
 φυρολάτῃν διαθεσθὶ ἐπινοῶν ὡς τε ^{in v}
 προησόμεθα μίαν αὐτῶν διαθέσεων τῶν
 ἢν μάστιχα κρίνομεν κ' μετὰ ἴνυ χα
 15 ἰα σκεπὴν ἐμφανίζομεν. ἀρκέσει γὰρ
 παρὰ ἑνὸς πίνακος διὰ τὰρ ἰῶν αὐτῶν
 πάλιν ἰα αὐτῷ ἀιχνομεῖται χαθὰ περ κ' ^{εν v}
 ἐπὶ ἰῶν ὑπαρχόντων ἀπεδείξαμεν. —
 Οἱ μὲν οὖν ἀρχαῖοι κέρηναι ἀπλήτη ^{εν v}
 20 νον διαθεσθὶ ἀνοιχθέντες γὰρ τοῦ πίνα-
 κος ἐφαίνετο ἐν αὐτῷ πρόσωπον γε-
 γραμμένον τοῦτο δὲ τοὺς ὀφθαλμοὺς
 ἐκίνοι χαμμονίε κ' ἀναβλέπον πολ-
 λήκεις. ὅταν δὲ πάλιν κλειθεῖς ἀνοι-
 25 χθῆ ὁ πίναξ ἰο μὲν πρόσωπον οὐκ ἔ-
 τι ἐφαίνετο. ἰωδία δὲ γεγραμμένα
 ἐς ἴνα μῦθον διοσκενασμένα κ' πα- ^{εν v}
 λιν ὅταν κλειθεῖς ἀνοιχθῆ διαθεσθὶ
 ἄλλη ἐφαίνετο ἰωδίων συναναπληροῦ ^{ετο v}
 30 ὁ τοὺς ὑποκειμένους μῦθους τοὺς ἐξ ἑσ τῶν
 ὡς τε ἰρεῖς μόνον κινήσεις διαφόρους
 ἐπὶ τοῦ πίνακος γίνεσθαι μίαν μὲν ἰῶν
 φρεσὶν ἄλλην δὲ ἰῶν ἀμύλων ἴνυ ἰρήνην,
 ἰῶν ἐπιχαλυπτόντων οἱ δὲ χαθ' ἡμᾶς με-
 35 θους ἰε ἐμβεβλήκασι εἰς τοὺς πίνακας
 ἀστειὰς κ' κινήσεις κέρηναι πολλὰ ^{ους v}
 κ' ἀνομοίαις. χαθὰ δὲ προεβλεπὴν ἐ-
 40 ρῶ περὶ ἑνὸς πίνακος τοῦ δοκούντος μοι ^{ποχ}
 κρείττους, μῦθος μὲν ἦν ἰελαρμένος ἐν ^{λαῖς v}
 αὐτῷ ὁ χαθὰ τοῦ ναύπλιον, ἰα δὲ χαθὰ

μέρος εἶχεν οὐλίαν ἀνοιχθέντος ἐν ἀρχῇ
 τοῦ πίνακος ἐφαίνετο ζώδια γεγραμ-
 μένα δώδεκα, ταῦτα δὲ ἦν εἰς τρεῖς σι-
 χους διηρημένα, ἦσαν δὲ οὐλίαι πεποι-
 ημένοι τῶν θανατῶν ἵνες ἐπισκευασ-
 ζούτες τὰς ναῦς καὶ γινόμενοι περὶ κα-
 θολικὴν ἐκινείτο δὲ ταῦτα τὰ ζώδια τα-
 μὲν κρίοντα τὰ δὲ πελέκειον ἐργαζο-
 μάνα, τὰ δὲ σφύραις, τὰ δὲ ἄριστοι καὶ
 τρυπάνοις χρωμένα ψόφον ἐποίουν πο-
 λὺν χαλαπὴν ἐπὶ τῆς ἀληθείας τινάλο,
 χρόνον δὲ ἱκανοῦ διαγινόμενον κλει-
 αδεύουσαν πάλιν ἀνοιχθέντα αἱ θύραι καὶ
 ἦν ἄλλη διαθεσις. αἱ γὰρ νῆες ἐφαί-
 νοιο χαλεχόμεναι ὑπὸ τῶν ἀρχαίων καὶ
 κλειαδεύουσαι καὶ πάλιν ἀνοιχθεῖσαι
 οὐδὲν ἐφαίνετο ἐν τῷ πίνακι πλην ἀέ-
 ρος γεγραμμένου καὶ θαλάσσης μετὰ
 δὲ οὐ πολὺν χρόνον παρεπλεον αἱ νῆες,
 σοδορομοῦσι καὶ αἱ μὲν ἀπεκρύπτοντο
 αἱ δὲ ἐφαίνοντο πολλαίαις παρεχο-
 ούν ν. λυμβόν δὲ καὶ δελφίνες, ὅτε μὲν εἰς
 τὴν θαλάτταν χαλασσομένοι ὅτε δὲ φα-
 νόμενοι χαλαπὴν ἐπὶ τῆς ἀληθείας καὶ
 μικρὸν δὲ ἐφαίνετο χειμέριος ἢ θαλάσσης
 σα καὶ αἱ νῆες ἔτρεπον συνεχῶς, κλει-
 αδεύουσα δὲ πάλιν καὶ ἀνοιχθέντα τῶν μὲν
 πλεόντων οὐδὲν ἐφαίνετο, ὁ δὲ ναυπλι-
 ος τὸν πυρσοῦν ἐξηρατὸς καὶ ἡ ἀθηνᾶ
 παρεσῶσα καὶ πῦρ ὑπερὸν πίνακα ἀνεξο-
 χύθη ὡς ὑπὸ τοῦ πυρσοῦ φαρμομένης
 ἀνώ φλοῖος, κλειαθέντος δὲ καὶ πάλιν
 ἀνοιχθέντος, ἡ τῶν νεῶν ἐκπίωσις ἐ-
 φαίνετο καὶ ὁ αἴας νηρόμενος μηχανῆς
 τε καὶ ἀνωθεν τοῦ πίνακος ἐξηρῆθη καὶ βρον-
 τῆς γενομένης ἐν αὐτῷ τῷ πίνακι κε-
 ραυνοῦς ἐπέσεν ἐπὶ τὸν αἰάντα καὶ ἠφα-
 νίσθη αὐτοῦ τὸ ζώδιον καὶ αὐτῶς κλει-
 αδεύουσα χαλασσοφῆν εἶχεν ὁ μύθος, ὅ-
 πως γινέσθαι, γινόμενης τῆς πρώτης 40

οὐτε
v.

-σαν
v.

-ουν

ἀνοίξεως ἡμῖν ἐστὶ πῶς ἐν τῷ πίνακι
 φανῆναι τῶν τελευταίων, περιεμ-
 φανίσαι δὲ τινὶ ἰσοπῶ τὴν κίνησιν λαμ-
 βάνειν. δεῖ ἔν τῳ μὲν ἄλλα πάντα μέ-
 5 ρη τῶν ζωδίων ἐν τῳ εἰσάφει τοῦ πί-
 νακος γεγραμμένα διαθέσεις ἐχόντα πι-
 θανώτατας τὰς δεξιάς δὲ χεῖρας μὴ
 γεγραμμένας ἐν τῳ πίνακι προσκεί-
 10 θαι δὲ κεφάλιναις ἐξ εὐλαφῶν κερά-
 τινά προσκίπρωσι καὶ μηδὲν ὀρθὸν ἀπό-
 σημα ἔχουσι, δεῖ δὲ καὶ τὰ ἀρμενία ἐν
 οἷς ἐργάζονται κεφάλιναι εἶναι, προσ-
 κείθαι δὲ ἐν ταῖς χερσὶ καὶ ἀπογεγρα-
 15 φθῆναι τὰς χεῖρας ὁμοχρῶς τοῖς ἄλλοις
 σώμασι καὶ τὰ ἀρμενία ὡς προσήκον
 εἶναι. ἔσω οὖν ἡ χεὶρ ἢ αὐτὴ ἢ ἰρῦπησα
 οὖν αὐτὴν κατὰ τὸν ὄμον, καὶ ἐποίησα
 20 τὸ ἰρῦπημα τετραγώνον ὡς γεγραπταί
 καὶ λαβῶν κερατίνον ἐπιούρου ἐν ἡρ-
 μοσα εἰς μὲν τὸν ὄμον τετραγώνον ποι-
 ῆσας καὶ ἐνεχόλυθα. τὸ δὲ ἰρῦπὸν τῷ
 ἐπιούρου στρογγύλον καὶ λεῖον κατὰ τὸν
 25 πῆξας δὲ κατὰ τοῦ δεξιῦ ὄμου εἰσάφει
 τὸν ἐπιούρου ἕως οὗ περὶ σφαιρῶν τὸ χει-
 ρίον εἰς τὸ ζωδίων, ἔαν οὖν χαλαρά βω-
 μέν τοῖς δακτύλοις ἐκ τῶν ὀπιθεν με-
 ρῶν τοῦ πίνακος, τὸ ὑπερέχον τοῦ ἐπι-
 30 ούρου σφαιρῶδες κινήσεται τὸ χεῖριον,
 ὅπως οὖν ὑπὸ τῆς λείας ἀνιόμαλον καὶ
 κῆται, ποιῶ κωνόνιον τὸ γὰρ καὶ ἰρῦπῶ
 κατὰ τὸ γ καὶ τὸν ἐπιούρου τὸν ἐκ τῆς
 χεῖρός ὑπερέχοντα εἰς τὸ ὀπιθεν μέρος
 τοῦ πίνακος, ἐναρμόζω εἰς τὸ τοῦ κωνονίου
 35 ἰρῦπημα ἀραρότως καὶ ἐταχθῶ, ἵνα
 κινουμένου τοῦ κωνονίου κινήται καὶ
 τὸ πρὸς τῷ ὄμω, τὸ δὲ κωνόνιον ἴστο
 καλεῖται ὑποληθῆσιον, εἰς τὸ ἐν ἔν με-
 40 ρος τοῦ ὑποληθῆσιου ἰρῦπῆσαν ἐξεδῆθαι

προ-

ὄσιν

ἐτρυ-

κίλη-

σα

κα-

ἰρῦπῶ

-ζον

-ασ

σσάρλον κί ἐκρέμαθ λείαν μολιβδίου
 νην ἴην τ. κί ὑπέκρηα ἐπίουρον ἐπι
 ῥό ἀκρον τοῦ ὑσσοληγίου ῥό ἕ ἵνα ἐπι
 αναπαύηται τοῦ ὑσσοληγίου ῥό ἀκρον
 οὐκοῦν ἐάν τοῦ δακτύλου κί ἄνω βαρῆς
 σωμεν ῥό ὑσσοληγίον χαλά ῥό ἕ μέ
 ρος κί μετῶριανή σεία ῥό δ μέρος συν
 ἴη λεία. ἐάν δέ ἀφώμεν χαταπεσεί
 ται ἐπί τοῦ ἐπίουρον ἐπισσωμένης ἴης
 λείας κί ψόφον ποιήσει. ἐπιδώσει δέ το
 κί ἴη χειρὶ ἴην κινήσιν ἐν τοῦ ἐμπροσθεν
 μέρει τοῦ πίνακος ἵνα οὖν πυκνῶς κί
 αὐτομέλως κινήται παρῆτι ἴημι τοῦ ἀσερί
 σκον σφρομενον περὶ ἐπίουρον ἐμπε
 πηρότα ῥό ἐδάφει τοῦ πίνακος ἀρραγῶς
 ῥό εἴξει δέ ο ἀσερίσκος προσόντα αὐ
 ῥό προσφωτὴ ῥό μολον τοῦ ἠ περὶ οὐ ἠ
 σσάρλος περιειληθείθ πολλῶς ἀποδο
 ἴησεται ἴη λεία. ἵνα ἐπισσωμένη ἠ
 λεία χατά μικρὸν ἐπιστρέφει τοῦ ἀσερί
 σκον κί ο ἀσερίσκος ῥαῖς σφοδαῖς τοῦ
 ὑσσοληγία κί ἄνω πυκνα. ῥό δέ ἐσχάτον
 μέρος ἴης σσάρλον ἀγκυλωθέν περὶ τοῦ
 ῥύλου περιλίθεται, ἐφ' οὗ ῥό ἠ, ὅταν
 κηκέτι ἴην χείρα κινήσῃ ἀπό σκα
 ἀείθῃ ἀπό τοῦ ῥύλου περιγνοῖη.

ῥά μιν περὶ τοῦς ῥελονεύουλας οὕτως ῥό
 πίνακι κερραυτος ἐπί τοῦ ἀσαντα κί ἠ
 φανιάθῃ αὐτό ῥό ῥάδιον κί οὕτω δέ κλει
 ἀντος χαλασσοφῆν εἴχεν ὁ μῦθος ἠ ῥό
 οὖν διαθεοῖς ἠν ῥοιαῦτη. χαλασσευάθῃ
 δέ δέ χαθῶπερ ἐγράψαμεν ἠλίχον ἀν
 βούλοῖο τις τοῦ πίνακος ποιεῖν ἴηλικῶ
 τον ῥό μετέγει κλινθιον κί ἴης ἐκ ῥανί
 δων ἐλαφροτάτων πάνν. πλάτος δέ ἐΰ
 χέωσαν αἱ σανίδες τοῦ ἕ μέρους ῥό μῦ
 χους ῥων μακροτέρων πλευρῶν, ῥό δέ ἐ
 δαφος τοῦ πίνακος δέ χαταρμῶθῃν εἰς
 ῥό κλινθιον μέθον ὑπό δέ ῥό χῆτω, τοῦ

in Veneti margin.
 οὐκ ἐστὶ συνεχῆς
 ὁ λόγος οὗτος.

ῥό μέ
 ρος ν.

πλινθίου θωράκιον κθίλον ὑποπῆξαι
 ἀφανές εἰς τὸ ὄπισθεν μέρος ᾧ χαλ-
 αρμαδευσῶν ἰῶν θυροῦν χαλασθήσονται
 οἱ στροφεῖς μήκρος ἔχοντες ὡς ἰε
 15 κὶ τούτων χάλωθεν ἐπιστρεφομένων
 ἀνοίγεσθαι κὶ πάλιν κλείεσθαι τὰς θύ-
 ρας ἔγω οὖν τὸ θωράκιον ἐκ τῶν
 ἐμπροσθεν θωρούμενον τὸ ἀβ στροφεῖς
 20 οἱ γδ. οὐκ οὖν ἐάν τις τὰς χειρὶν ἐ-
 πιστρέφῃ τοὺς στροφεῖς ἐφ' ἑκάτερον
 μέρος ἀνοίξει κὶ κλείσει τὰς θύρας.
 ἵνα οὖν τοῦτο δια τῆς ἀσπίδος γίνηται
 ἀνιόμαλον ἐλαττωμένης ἀντὶς ὑπὸ τῆς
 25 λείας ἐν τῇ σφύριγι οὖσης ἐπὶ τῆς τρυ-
 μος παρατίθημι τὰς στροφεῖς ἀξονα
 πλάγιον. ἐφεσῶτα μικρὸν τῶν στροφεῶν
 τὸν ἐξ στρεφόμενον ἐντόνως ἐλύπησα
 30 οἱ ἐκάτερον τῶν στροφεῶν κὶ λαβῶν
 ἀσπίδον ἐπέληθα διπλὴν κὶ ἐνέβαλον
 τὴν δὲ ἀπλὴν, εἰς τὸ τρύπημα κὶ ἐπίου-
 ρον μετὰ χύλης ἐνέκρουσα κὶ ἀπέλα-
 35 βον αὐτὴν ὡς ἰε μηκέτι ἐκαστὰς ἀλ-
 λὰ μένειν ἀσφρόδως, τοῦτο δὲ ποιῆ-
 σαι ἀποκατέστησα τὰς ἀρχὰς περι τὸν
 ἀξονα τὴν μὲν χαλὰ τὸ γδ ἄνωθεν τοῦ
 ἀξονος τὴν δὲ χαλὰ τὸ ἐξ ἄνωθεν τρυ-
 πῆξαι ὁμοίως τὸν ἀξονα ἐκείνην ἀρ-
 40 χὴν ἀπέλαβον ἐπιούρους ἀσφρόδως ἵτι
 σὶν εὖ μάλα τοὺς ἀσπίδους τὴν χαλὰ
 τὰς V.
 τὸ εἰ κὶ τὸ ζ. αἱ δὲ ἀσπίδοι ἐπιστρέ-
 φουσι τοὺς στροφεῖς κὶ ἀνοίξουσι τὰς
 θύρας ὅταν δὲ πάλιν τὰ ἐναντία ἐ-
 πιστρέφω τὸν ἀξονα κὶ μὲν τοὶ ἀνεθή-
 45 σονται ὅθεν κλεισθήσονται αἱ θύραι. ἔ-
 τως οὖν ἀπὸ μιᾶς κινήσεως ἀμὰ ἀμ
 φότερα αἱ θύραι κλεισθήσονται ὅθεν δὲ
 ἀνοιχθήσονται. ἵνα οὖν δια τῆς λείας
 τοῦτο γίνηται ἐνέπηξα ἰύλους εἰς τὸν ἀ-
 ξονα ἀνω

ξονα ἀνωθεν ἐφ' ὧν λα' ἢ κ' κ' ἄνωθεν
 ἐφ' ὧν λα' ἢ κ' ἄνωθεν ἀσάρτου κ' κ' ἄ-
 ταμείρισσάμενος ἰο' μήκους πρὸς ἴνυ σὺ-
 ριτῶν ἴνυ ἐκὼν ἴνυ γάμμον κ' ἄνωθεν
 αν, ἐν ὁποίοις δὲ ἄν ἢ διασήμωσιν ἢ φασ
 -ας ν. ἀρκύλις κ' ἐξω ἀσάρτος μεν ἢ π' ἀρ-
 κυλίνας δὲ αἰ λ. ἴνυ α' οὖν ἀρκύλην ἴνυ
 ἀπὸ τοῦ π' περιλήγαμι περι τοῦ ἴνυ ἴνυ
 α' τοῦ ἀπὸ τοῦ ε' ἐπὶ τοῦ ἢ ἴνυ δὲ ἐσο-
 μένην ἀρκύλην περι τοῦ κ' ἴνυ ἴνυ ἴνυ
 ἢ κ' οὕτως ἐξῆς πάσας προσκαλλῶν αὐ-
 τὰς περι τοῦ ἐξ ἄξονα κηρῶν τε μετὰ
 ρηλίνης, ἐστὶ δὲ κ' ἐκφυμμένον τοῦτο
 παρακαλλῶν κ' λα' παρακαλλῶν αἰ
 αὐτῶν πρὸς τοῦ ἄξονα προσκαλλῶν ἴνυ
 μήλινα αὐτῶν παρακαλλῶν δυσέρει-
 αν παρέχεται, ὅταν οὖν ἢ ἀρχὴ ἴνυ
 κ' ν. ἀσάρτου ἐφ' ἢ ἐστὶν ἰο' π' ἐκδεξί(α) κ'
 ἐν-ν. ἴνυ λείαν ἐλκῆται πρῶτος, ἀνοίξει κ'
 ἐκ ἴνυ κλείσει τοῦ πίνακα χρόνους κ' διαλείμω
 τελεῖται
 ν. κ' λα' διδοῦσ(α) κλεισθέντος δὲ κ' μετὰ λα'
 ν. τα ἀνοιχθέντος δὲ τοῦς μεν ἴκλονεῦστας
 ονίας
 ν. κηκέτι φάινεται λα' δὲ ναῦς κ' ἀνωθεν
 κέναν. γίνεσθαι οὖν κ' ἴνυ κ' ἴνυ μετ'
 λαμεν λεγῆν ὀρόνιον διαλεγεῖν λεπόντες
 κ' πυκνὸν ἴνυ ἔχον μέγεθος τοῦ τοῦ
 πίνακος ἐδάφα, τοῦτο δὲ χρίσαντες ἢ
 εὐλύ-
 τως
 ν. γροάτω λευκῶν χρωματῶν, ἵνα ἀλῆτος
 δύνηται συνελθῆσθαι ζωγραφῆσθαι λα'
 κ' ἀνωθεν κ' πρῶτον κ' πρῶτον πρὸς
 τον πίνακα ἰο' μεν ἀνω μέρος προση-
 λῶσθαι κηρῶν πρὸς ἰο' τοῦ πίνακος
 ἐπίπεδον ὑπ' αὐτῆν ἴνυ τοῦ κλησίου
 πλευρῶν πρὸς δὲ ἰο' ἄνω μέρος τοῦ ὀ-
 ρονίου προσγράφει χαλαρὸν ὄβε=35
 λίσκον δι' ὅλον πάχος ἔχοντα σύμμε-
 τρον ἵνα εὐδύνες περι τὸν ὀβελίσκον
 ἰο' ὀρόνιον εἰς ἰο' ἀνω μέρος τοῦ πίνακος
 σω-
 ν. κ' συσπρέψαντες χαλαρὸς κ' ἀνωθεν

-γράφεται

ὑπο' ἡν πλευρὰν τοῦ πλινθίου καὶ ὅταν
 βουλώμεθα ἀφῶμεν, ἀφεθέν δὲ τ' ὄρο-
 νιον ἐξελεύσῃται ὑπο' τοῦ βαρους τοῦ ὀ-
 βελίσκου καὶ συντόμως ἀπειλοσόμενον
 5 χαλύψει ἰὰ ἐν τῷ πίνακι γεγραμμένα
 ἴστω οὖν δεῖ γενέσθαι κεκλεισμένου ἴσ-
 τίνης ἀυτομάτου ἐν δὲ τῷ προτέρῳ δεῖ
 μένειν αὐτὰ συνεληγμένον ἀνω γινέσθαι
 ἐν οὐδὲν ὅταν εἰληθῆ χαλῶς εἰς τὸ ἀνω
 10 μέρος καὶ τεγῆ ὑπο' ἡν πλευρὰν τοῦ πλιν-
 θίου ὑπο' χεῖρ τοῦ εἰληγμένου παρ' αὐτῷ
 ἐτρύπηθῆ εἰς τὸ ἔδαφος τοῦ πίνακος καὶ
 ὠθήθῃ δια' τοῦ ἱρυπήματος ἐκ τοῦ ὀπι-
 σθεν μέρους τοῦ πίνακος εἰς τὸ ἔμπροσθεν
 15 μέρος. ἀγκύλης παρὰ τοῦ ἕως μὲν προ-
 εἶχε σύμμετρον ἢ διάστημα καὶ ἐπιφῶν
 ἀποληφθῆ ἀερόσως ἤλικον δὲ δεῖξαι
 ναὶ αὐτὸ τὸ πρῶτον δεῖξει εἶτα κατ'
 αὐτὸ ἐν τῷ ἔδαφει ἱρυπήμα, ἱρυπήμα ^{τρυ-}
 20 παρὰ ἡν πλευρὰν τοῦ πλινθίου ἱρυπή- ^{παν}
 μα εὐρύτερον τοῦ χεῖρος καὶ διαρινῶ ^{νήκ'}
 αὐτὸ τ' ὅπως πλείω καὶ περὶ τοῦτο εἰ- ^{δεσθ'}
 λημένον τοῦ ὄρονιον περισφιγῆσαι εἰς
 τὴν ἀγκύλην καὶ δῶθαι δια' ἱρυπήσιον ^{-μα}
 25 τοῦ ἐν τῇ πλευρᾷ, καὶ ἀνωθεν περὰνι- ^{ν.}
 ον δῶθαι δια' τῆς ἀγκύλης ἵ μένει
 οὖν συνεσφιγμένον τὸ εἶλημα τοῦ ὄρο- ^{-νον}
 νίου συνεχόμενον ὑπ' αὐτῆς, ὅταν ^{ν.}
 δεῖ δὲ χαλυφθῆναι ἰὰ ἐν τῷ πίνακι
 30 κεκλεισμένων τῶν γεφῶν ἐκαστῶν
 τὴν εὐάριον τὴν προσδεδεμένην τῇ πε-
 ρύγῃ ἀποδεδομένην δὲ εἰς τὴν λείαν
 οὕτως οὖν πάντα ἰὰ ἐπιχαλυπόμενα
 ἐποιεῖτο συνεληγμένα καὶ ἐξῆς ἀνω ἐπ' ^{δεσθ'}
 35 ἀλλήλα τεγῆνα καὶ ἕκαστον αὐτῶν ἀγκύ- ^{ιν ν.}
 λην καὶ περὶ τὴν λαβὸν ὅσον δ' ἀνά τὸ ^{δ' ὄν}
 πον χαλαραθῆ ἰὰ εἰρημένα τῶν ὄρονι- ^ν
 ἐπίσσοῦτον ἀνιφράσσειν σάνισιν, ἵ ^{-ον}
 να μὴ βλέπηται, τὸ δὲ τανίδιον γινεσθ'

λαι υπέρθυρον τῶν θυρῶν δεῖ δὲ ἐν αὐτῷ
 ποιῆσαι ἐπιτύλιον στρογγύλον ἵνα ἐ-
 γη λείαν ὄψιν ταῦτα μὲν οὕτω γίνεσθαι
 κλειθένος δὲ κί ἀνοιχθένος τοῦ πίνακος
 ἐκ-ν. φαμέν μὴ ἐμφαίνεσθαι πλὴν ἀέρος καὶ ἴσ-
 -νων θαλάσσης γειραμμένον κί μετὰ ταῦτα
 V. παραπλεῖν τὰς ναῦς ποιήσμεν οὖν κί τὰ
 περι τὸν πλοῦν οὕτως ἐξ ἑκτέρου μέρους
 τῶν θυρῶν παρα τὸς στροφεῖς ἐξεί οπί-
 νασε ἴσους κενούς χλιαπεφραγμένους ἐκ το
 τοῦ χλια' πρῶτον ἰδίως ἀπεργαζαμένους
 οἶον παρα σταδίων ἐκ δὲ τοῖς κενώμα-
 σι τοῦτοῖς ὑποπεφραγμένα σάνδια ἐ-
 πικτήσθαι χαλκόνια ἐξοῖα μέσα τελε-
 γωνά ἰσοπλευρά ἐίρνασμένα κί ὀρθά τῶ
 ὦν αἱ γωνίαι ἴσονται χαλαροδέμεναι,
 ἴσονται δὲ ταῦτα, ἑλκτινα, ἵνα μὴ λε-
 πτὰ ὄψια διασρέφονται, κί χάλωθεν μὴ
 αὐτῶν ἐσαι προσκείμενα πυρήνι δια-
 ἐν-ν. χαλκῶ εὐλοῖνα οἷς ὑποκείσονται ἐμ-ζο
 πυελίδια, ἵνα ὄσιν εὐσροφα. ἀνωθεν
 ἐρ-ν. δε στρογγύλα εἰργαθέντα κί λεία κί ἀ-
 νωθεν τῆς πλευρῆς τοῦ κληθίου βρυπη-
 ρείσης διωθήσεται, ὡς ἵε μὴ σφιγτεῖν
 μήτε λείαν εὐτύλιον εἶναι ὡς σρέφε-
 αδα. τούτων γενομένων δὲ χάριτην λα-
 βόντα, λεπτότατον τῶν βασιλικῶν χαλκῶ,
 μένων ἀποτεμείν αὐτοῦ τὸ μήκος ἡλίγον
 -χοιν. ἀν περιέχη τὸ ὑψος τοῦ πίνακος ἑδάφος
 ὡς τῶν ὀθονίων τῶν συνειλημένων κί εἰς
 ἀποτεμνόντων τὸν ὀμφαλὸν τοῦ χαρτοῦ προσ-
 χαλλῆσαι αὐτὸν πρὸς τὸν χαλκόνια τὸν ἐκ-
 δεξιῶν τοῦ πίνακος ὡς ἵε ἀντὶ τοῦ ὀμ-
 φαλοῦ τὸν χαλκόνια προσκαχάλλῆσαι ἢ
 -τα ν. ἄνω-ὑποσρέφοντι τὸ ὑπέρθερον τῶ πίνακος
 κί περιελαίειν τὸν χάριτην περι τὸν χαλκόν
 να κεκλεισμένου τοῦ πίνακος τῶ χαρ-
 τῆ ἐσαι δὲ τούτο ἕως ἄνω ἐπὶ τὸν ἴθ
 ἕτερου χαλκόνος ἵσπων ἐγλίσης πεπλη-

παρασάδων ν.

προκείμενα πυ-
ρήνιδια ν.

τὸτο δὲ ἐπισρέ-
 φεται, ἕως ἂν ἐπι-
 χαχυφῆ ὄλον τὸ
 ἑδάφος τοῦ πίνα-
 κος τῶ χαρτῆ ν.

ρω κέναι τε κί ούτως εάν η πλεονά, αν ν.
 ζη, απομένειν δε δε υποκαλήθη
 υπο την αρχήν του χαρτου κενόνα σφο
 δρα λεπτόν εργασμένον. εσω ουν
 5 το ειλημένον παρα την παρασάδα
 κεχυρμένον ως τε ανευρμένον τε
 πίναχος μη ορθάσαι, εναρτώ ουν εν αν.
 σπάρτους λεπτάς εις το κενόνιον το τω ν.
 προς ην αρχήν του χαρτου προσκεχολ- δεest in
 10 λημένον κατωθεν παρα το παρασάδι- ν.
 ον του πίναχος άλλως δε ανωθεν πα- -ην ν.
 ρά το υπερθύριον, κί αποδιώμι εις
 τον άλλον κενόνα τον εν τοις εσω-
 15 γωμεν τον κενόνα επισσάσειαι τοις τας
 σπάρτους επικληθήσονται γαρ αι τω
 σπάρτοι εζητημένα εις την αρχήν το εε ν.
 χαρτου κί ακολουθήσει ο χαρτης κε-
 κλεισμένου ουν του πίναχος εως το σθ-
 20 του επισρεφέατω εως αν επικαλυ- ο ν.
 φη ολον το εδαφος το χαρτη, εσαι
 δε ούτως αέρα κί θαλασσαν έχων -ον
 νεφραμμένα ινα ουν αυθόμαλος πα-
 25 ραγενήται ο χαρτης κί ης λείας βα-
 ρύως επισσώμενης λαχεία παρεργω-
 γη γίγεται προς το πολύ πλῆθος των -ην ν.
 πλείων παραπλευσαι δε περιμηχα, ο ν.
 νήσεται ταυτα εσω χαρτα το οπιθεν γα ν.
 μέρος φαινόμενος ο πίναξ ο αβ τδ
 30 κί του κενότος περι ον ελιάσειαι ο
 χαρτης του υπερ ανω μέρος, εβελί-
 κισαν τελορνευμένον, την ηη, κί πρ
 τον πίναχα επάνω των υσσληττων
 κί των ασερίστων των λα χερία κί +
 35 νούντων αποσάσας μικρον περιτι-
 θημι, λυμπανον το ηη έχτω δε το, κί ν.
 λυμπανον χαλα κενον μέρος κυκλω on ν.
 τελορνευμένον λαχιλον κί περι του
 αξονα του λυμπανου, άλλως περι τε on ν.

το υπεράνω ν.

εξ ἐξελέχθην

ἴσθαι ἄξονα μικρὸν προσαρχεῖται ἴσθαι
ἄξονι τὸν μὲν ὅπως συμφυῆ ὡς ἄμφω
σεραφίσεται μείζονι ἴσθαι, περι-
εληθεῖς ἐν σπάρτον περι τὴν ἠζ ἐλί-
κλεον ὅση μέλλει ἐξελεῖσθαι τὸν χάρι-
τὴν ὃν ἀποδίδωμι περι ἕτερον ἱεροῦλον
ἴσθαι πρώτῳ ἴσθαι τὸν μὲν περιελεῖται τὴν
εἰς τὴν λείαν ἀποδομένην σπάρτον, ἐ-

υ. σὺ δὲ ἢ ὑ δῆλον ἐν ὅτι μικρὸν τῆς
σπάρτου ἐκχυθείσης ὑπὸ τῆς λείας ποιο
-ει υ. λυμέρου τὸν χάριτος καὶ ἴσθαι ἐπεληθε-
σεται ἄξων δὲ ἐν ᾧ εἶχει τὸ ἴσθαι
υξ υ. τὸ ὑξ χρῆ δὲ τοὺς ἀστερίσκους καὶ τὸ
ἴσθαι ἀνεμποδίστως κινεῖσθαι
ὄν- Ὁ μὲν οὖν παρὰ πλοῦς οὕτως γίνεσθαι οἱ ἴσθαι
τω υ. δελφίνες ὅτε μὲν χαλαρὸν ὄντας ὅτε δὲ
φανησονται χαλαρὸν ὑπογεγραμμένον
ἴσθαι ἐκ τῆς χαλαρῆς πλευρᾶς τοῦ πλιν-
-νης υ. τῆς τῆς πρὸς τὸ ἴσθαι ἠρμωσμένην
μικρὸν ἀπο τῶν σεραφῶν ἀπολιπώντων
σεραφῶν ἐποίησεν ἐκχαρᾶς σεραφῶν ὡσεὶ γομ-
φωτηρίων, ὡς τε διαφαίνειν εἰς τὸ ἴσθαι
ράκιον χαλαρῶν χαλαρῶν σανίδα ἐστῆ-
-ι-υ ψα τὰ δελφινάρια ἠλίκα βούλομαι
καὶ περιέτερον καὶ περιερίνιθαι τὴν ἐκλῶσας
νευρῶν, ἐστὼ δὲ ἄξωνιον ὑπὸ τὰ σεραφῶν
τὰ τοῦ δελφιναρίου, ἐστῶτε τὴν ἐκχαρᾶς
τὴν ὄντως ἐξ ἐνός μέρους ἱεροῦλος
καθὰ τὸ ὑπογεγραμμένον. ἢ δὲ ἐκ
καπὴ ἢ ἐκ τῆς πλευρᾶς ἢ ἀβ. ἄξωνιο
δὲ ὁ γὰρ ἱεροῦλος δὲ ὁ ἐξ ἱεροῦλος οὖν
τὸν ἄξονα χατὰ τὴν ἐκχαρᾶς τὸ ἴσθαι καὶ
ἐνεπήξα τὴν κερύνην τοῦ δελφιναρίου
οὐχὸν ἐάντις περιὰ τὴν ἱεροῦλον τὴν
χειρὶ ὅτε μὲν χατὰ ὄντας ὁ δελφινί-
-οτε υ. σος χατὰ δια τῆς ἐκχαρᾶς εἰς τὸ
ἱεροῦλον ὅτε δὲ ἀναδύσεται ἐν τῷ πῆ-
-σας τὸν ἀπαγκυλῶσαν περιτίθημι περι τὸν

ὅτε υ.

ῥύλον τὸν ἐνόησα ἐν τῷ ῥογχίλω τὸν ζ *deest in Ven.*
 καὶ περιελίξας τὸν τροχίλον ἀποδίδω-
 μι εἰς τὴν λείαν ὃ δὲ δελφινίσκος ἔ-
 τως ἐμπεπηγὼς ἔσαι εἰς τὸν ἄξονα ὡς
 5 ἐφ' οὗ ὃ π' ὀρθας ὡν τῷ ἄξονι
 ὃ δὲ τῷ ἄξων περὶ ὀρθας τῷ θωρακίῳ·
 ὡς ὅρα οὖν ἔχοντος τοῦ παρὰ πλε κλεισθῆ
 σὸν λαι πάλιν αἱ ἴσσαι καὶ ἡ σπάρτος ἐλ-
 κνυθεῖσθ' ἐκκάσσει τὸ περόνιον καὶ χα- *ἐξ-
σπα-
σει γ.*
 10 ταρρίψει τὸ ὄθονιον ἐν τῷ ἔσαι ὃ γὰρ·
 πλιος γεφραμμένος ὁ τὸν πυρσοῦ ἤρκως
 καὶ ἡ ἀθνητὰ καὶ ἀνοιχθέντος τοῦ πίνα-
 κος αἱ μὲν νῆες οὐ φαίνονται ἰα δὲ
 προειρημένα, δεήσει δὲ καὶ τὸν πυρσοῦ
 15 εὐγὺς ἀνακατατάσαι ποιηθῆμεν ἐν χα-
 τὰ κατὰ τὸν πυρσοῦ οὕτως, ἔσαι ἡμῖν *deest
in γ.*
 ἐπὶ τοῦ ἐπισύλου καὶ τῶν ῥιγλύφων
 σάνης ἐπισηθῆσθ' δι' ὄλου τοῦ πίνακος
 ἥτις ἐπιχαλύψει τὴν τῆ ἐξελίκτραν τὴν
 20 τὸν παρὰ πλεον ἀττουσαν καὶ τὴν τοῦ πυ-
 ρος πραγμαλείαν καὶ τὴν τῆς μηχανῆς
 ἐπαροτν, ἵνα μηδὲν τῶν προειρημηθῶ *ἐπα-
ρασθῶ
γ.*
 εἰς τὸν χαλαπρόθεν μέρος τοῦ πίνακος
 φαίνηται, ὅπως δὲ μὴ ἀλόγως ἡ σάνης τὸ γ.
 25 ἐπὶ μὴ χειμένη ἀέλος προσίθεται αὐ- *μήκει
γ.*
 τῆ καθ' ἅπερ δὴ ναύσχορα ἰα δὲ ἀπολα-
 πόμενα ἐπατέρωθεν πλευρῆς τῆς σα-
 νίδος ἐπιφύεται μέλαινι ἢ ἀέρι ἴθεται
 ται δὲ ἐχομένη τῆς ἐξελίκτρας ἢ μη-
 30 χανῆ τῆς δὲ μηχανῆς ἐκ τοῦ ἄλλου
 μέρους ἢ τοῦ πυρσοῦ γίνεσθαι χαλα-
 σκευὴ τοιαύτη οὗθ' ἐκλεπίδων χαλ-
 κῶν δὲ ποιῆσθαι καθ' ἅπερ κιβωτάριον
 πῶμα μὴ ἔχον, ἀλλὰ ἀχανές τοῦτο γ'
 35 δεῖ εἶσθαι ὀρθόν ὀπίσω τῆς σάνιδος τῆς
 ἐπιχαλυπύσεως καὶ καθηλώσασαι περὶ
 τὴν πλευρὰν τοῦ πλινθίου, ἔχεται δὲ
 τὸ μὲν ἑδάφος τὸ κιβωτάριον πρὸς τῆ

ἐχομένη

κιβωταρίου

θανίδι το δὲ χάσμα ἔξω βλέπον τῆς
 σανίδος ἐκ δὲ τῆς ἄνω πλευρᾶς τοῦ
 κιβωτοῦ ἐκκεχρόφθω ὅπῃ διαφαίνεται
 ὡσεὶ θυρίς, ὥστε ὅταν λύχνος χαίρο-
 μενος τεθῆ εἰς τὸ κιβωταρίου το τῆς 5
 φλόγος αὐτοῦ ἀνήκειν ἄκρον εἰς τὸ ἄνω
 μέρος τοῦ κιβωταρίου διὰ τῆς ὀπῆς
 τούτου δὲ ὑπάρχοντος ὁ λύχνος ὑπο-
 κείδω χαίρομενος ἄλλω δὲ λεπίδιω
 χαλκῷ ἰριγῶναι χαλαπώμενον ἴνιστο
 ὅπῃ ὥστε ἀποκεκλειῖσθαι τὴν φλόγα
 ἐπάνω δὲ τοῦ κιβωταρίου καὶ τῆς πε-
 πωμασμένης λεπίδος ἐπιτίθαι ἔξω-
 τα 10 ἡλια τεκτονικὰ ξηρότατα οὐκ ἐν ὅταν
 ἀποσπᾶσθαι τὸ λεπίδιον τὸ πεπωμαχόσις
 τὴν ὀπῆν ἢ φλόγῃ τοῦ λύχνου ἀψελαί
 τῶν ξυσμῶν καὶ εὐθὺς ἀνακαυθί-
 σθαι πρὶν δὲ τὰ ξύσματα χαυθῆναι
 οὐ βλέπειται ἢ τῆς λύχνου φλόγῃ κε-
 κρυμένη ἐν τῷ κιβωταρίῳ καὶ γὰρ 20
 ξύλον ἐπιβρίον ἔξει εἰάν βυλλο-
 μεγατελείως παύσθαι πωμασάντες
 ἀόρατον ποιῆσαι τὴν φλόγα, ἵνα δὲ
 ἀσφαλῶς μὲν ὁ λύχνος ἐν τῷ κιβω-
 ταρίῳ περόνιον ἔσω ὑπερέχον ἐκ τῆς 25
 κατω μέρους, ὁ δὲ λύχνος ἔσω τῶν
 εἰς τὴν λαμπτήρος ἐμβάλλομένων καὶ
 περιληφμένων περι περόνιον ἵνα οὐκ
 περι τὸν καθῆκοντα χαίρον ἀυτομάτως
 ἀνοιχθῆ τὸ λεπίδιον καρατίθῃμι ἀξό- 30
 νιον ἀπέχον ἀπὸ τοῦ πυρός ἐκ δὲ τῆς
 λεπίδος ἀλυσείδιον ἐνάψας ἔξει δὴ
 εἰς τὸ ἀξόνιον. ὅπως ὅταν ἐπιστραφῆ τὸ
 ἀξόνιον περιελθῆ τὸ ἀλυσείδιον καὶ
 ἐπισπᾶσθαι τὸ λεπίδιον, ἐπιστρέψει
 δὲ ὁμοίως τὸ ἀξόνιον σπᾶρτος ἐκ τῆς
 λείας περι τὸ ἴσον, ἔσω δὲ τὸ λεπίδιον

-ματίξο-

ἐπίουρον

εὐ-
σμε-
τα

μ. ν.

20

25

30

10 ἰ ἄ ἀλυστίδιον δὲ περὶ τοὺς ἴλους ἰ ὁ
 β ἄξων δὲ τὸ Γ ἴλος δὲ ἰ ὁ δ' ἀσάρλος
 δὲ ἢ περὶ τὸν ἴλον ἰ ὁ ε' φανέντων δὲ τῶν
 προειρημένων καὶ τοῦ κυρτοῦ ἀνακαυθέντος
 5 κλεισθῆσεν καλὴν ὀπίναξ καὶ ἐκαστά-
 σαθ ἢ ἀσάρλος ἴν περὶ τὴν ρίψαι ἰ ὁ ὄθ-
 νιον. ἐν ᾧ ἔσται χαλαρωθεμένη ἢ ναυ-
 αγία τῶν γῆων καὶ ἰ ὁ ἰοῦ ἀιαντος ζώδιον
 νηρόμενον ἐν δὲ τῷ πίνακι φανήσεται
 10 ἢ ἀθηνᾶ, ἔσται δὲ ἢ βάσις αὐτῆς ἔχου-
 σα ἐν τοῖς προσήκουσι ἰ ὁ ποῖς ἴλους, καὶ
 μία μὲν ἀσάρλος ἐνερῆ αὐτὴν ἐπιπασα-
 σαμένη ἐκ τοῦ ὀπιδεν μέρους τοῦ ἰσχα-
 ρίου κατὰ ἰ ὁ σπῆμα αὐτῆς ἀποσπασθεί-
 15 σης δὲ ταύτης, ἄλλη περικυκλωμένη περὶ ἰ ὁ
 ἰωράχιον περιάξει αὐτὴν ἕως ἀνω ἔλθῃ ἂν V
 ἐπὶ τὸν αὐτὸν ἰ ὁ ποῖν ὄθεν ἐξῆλθεν ἀποσπασ-
 θείσης δὲ ταύτης ἄλλη ἀσάρλος ἐπιπασα-
 σεται ἐκ τοῦ ὀπιδεν μέρους τοῦ ἰσχαρίου
 20 καὶ ἔτω χαλαρῶν ἴν ἀθηνᾶν. λοιπὸν V
 δὲ ἐστὶ ἡμῖν διηγήσασθαι ἴν ἰσθμῶ ὅτε
 κεραινὸς ἐν τῷ πίνακι κείσεται καὶ ἰ ὁ αἰ-
 αντος ζώδιον ἀφανισθῆσεται, γίνεσθαι ἔν καὶ
 ταῦτά χαράπερ μέλλομεν ἐξηγησάσθαι κα-
 25 τὰ μέρος ὅπου ἔφος τοῦ πίνακος ἔσται
 γεγραμμένον ἰ ὁ ζώδιον κατ' αὐτὸν δὲ ἔ-
 σω ἐκαστῆ ἐν τῇ ἀνω πλευρᾷ τοῦ κλιβί-
 πεποιημένη καὶ ἐν τῇ κάτω χαράπερ καὶ
 ἐπὶ τῶν δελφίνων ἐδηλώσαμεν χαλαρεῖ-
 30 νοῦν οὖν ἐκ τῆς ἀνωθεν πλευρᾶς τῆς
 ἐκαστῆς χορδαὶ δύο λεπτόταται τῶν εἰς τὰς
 ἄμβυχας ἐμβαλλομένων ἕως κάτω εἰς
 ἰ ὁ ῥάχιον διὰ τῆς ἀνω οὐσῆς ἐκαστῆς,
 ἵνα δὲ ἐν τῷ ναύσκαπῳ ὡς τελευτήσῃ
 35 χαράπιον εἰς κολληθῆσιν ἂ ἐκ τοῦ ἀ-
 νωθεν μέρους, ἵνα ἐπισρεφομένων τῶν
 κολληθῶν ἴν σάσθαι ἔχουσιν, ἐνεργῆσθαι
 ἰ ὁ νιδίου

πεσείσθαι V.
 καὶ τὸ τῆ ἀιαντος
 ὅπου τὸ ἔδαφος
 V.

ἰωράχιον V.

υπόμηκες V
αυτών V.

σανίδιον λεπτόν κς' υπόμηκες ως τε χει
 ρείν αυλό δια τών εκποών εύρησως κς'
 εαθεν εκ του υπερύρου μη υπερέχειν
 τον V αυλό το υπερύρου εις την πίνακα τρυπη
 ρειν δε δυοι τρυπήματα κατὰ μήκος περι-5
 λυμβάνει τας χορδας εκιουροισ, προσκαλ
 λεται δε κς' οπιθεν του θανιδίου το μοδι
 βιδιον λεπτόν όπως βάρος τση εαν εν
 ανωμεν η χειρι το θανιδιον ανω δια
 ης εκαστης αποπίση δια του πίνακος 30
 αν V φερόμενον ορθόν ως ανω περι τας χορδας
 περικειμενον, αι μεν ουν χορδαι μετα-
 τι μολύβδονται, ινα μη δηλαει εσιν το
 δε υπο θανιδιον εκ μεν του κατω μερους,
 χρυσουται κς' λιουται ως μάλιςα. εκ 35
 του ανωθεν υπογραφελαί η πυροειδες
 δε ως την του κεραυνού φανασίαν ποι
 ειν φερεται δε λευτω όταν αφεθη κς'
 με τα με τον το ζωδιον ως λελαμμεναι εσιν
 αι χορδαι τουτο δε ανω βλέπει περο: 20
 νω κραλούμενον καθάπερ κς' τα οθονα
 όπως όταν καθικον η η ασάρλος επι-
 θμενη το περάγιον ρύψη τον κεραυνον
 πεσον- το ζωδιον πεσοντος του κεραυνού αφα: 30
 τος V νίξεται ούτως, εστιν ετερον οθονιον πεκοι: 35
 ημενον καθάπερ κς' τα άλλα τα επιχα:
 λυλοντα μικρον δε ως αυλό το ζωδιον ε-
 πιχαλυψεται το οθονιον, εν δε του γε-
 γαπται θαλασσο ομοία η περιεχόση το
 ζωδιον κς' τα κύματα, κς' ετι άλλο φαινο-
 νομενον εστι των αττίον προσαπονελευ-
 κηται, όπως επιχαλυφθέντος του ζωδίου
 το ομοιον κς' εκ των οπιθεν δε το οθον-
 νιον ομοίως θαλασσοειδη χρώματι προς
 αποχεχράδα, ινα δε επιχαλυπόμενον 35
 μηδ' αμώς φανη το οθονιον, εστιν ανω
 συνεσθμμενον κς' κρατείται υπο ης
 μιας περόνης υφ' ης κς' ο κεραυνος

μολύνοντα V.

φέρε δε τστο V.

καθικον V.
ρίψη V.

αρχείον προς-
απονεμένη V.

προσαπ- V

κραλείται, ὡς τε ἐλαυδαίσις αὐτῆς ἀ-
 ματε τοῦ κεραυνοῦ ἐνεχθῆναι ἐπὶ τοῖς
 ζωδίοις καὶ χαλυφθῆναι αὐτὸ ὑπὸ ὄρονι ^{αὐτῶ}
 ου ὡς τε δοκεῖν πληρῆν αὐτὸ ὑπὸ τοῦ ^{ν.}
 5 κεραυνοῦ ἠφανιάσαι. Ἰὰ μὲν οὖν κρα-
 ῖα τοῦ πίνακα οὕτως οἰκονομεῖται ὁ-
 μοίως δὲ καὶ ὅ ἐν τοῖς ζωδίοις καὶ αἰ τῆς ^{deest}
 πορείας κινήσεις διὰ τοιούτων ὀργάνων ^{in v.}
 πάσαι γίνονται οἷτε πίνακες πάντες ὁ-
 10 μοίως διὰ τοιούτων οἰκονομῶνται πλήν ὅτι οἰκο
 διαλλάσσονται ^{deest in v. 10}
 ν. ν.

λείπει

In frontispicio huius volum. Scaliger
 seqq. ἀνοτάρατ

ἀρχιμήδους ἰὰ ὀχόμενα. 6 (pag. in ms.
 hui pag. 13, v. 4.

pag. 33, v. 1. σφαιρίζεσθαι, λειψάσαι, ὥστε μη-
 γεν παρεμπίπτεον, μέγξυ.

ἀποδεδέσθαι dicuntur capita catenarum
 pendencia, quibus artum est opus aliquod
 vii mēns citra. Principium funis dic-
 citur ἐκδεδέσθαι, finis ἀποδεδέσθαι.

pag. 43, 9. ἀσπυδέιον. Ἰν (αυρός. [Sed ibi legi-
 tur ἀσπυδέιον.

pag. for. 49. Ἰύμπανον ut Vitruvio cap. ult.
 lib. 3.

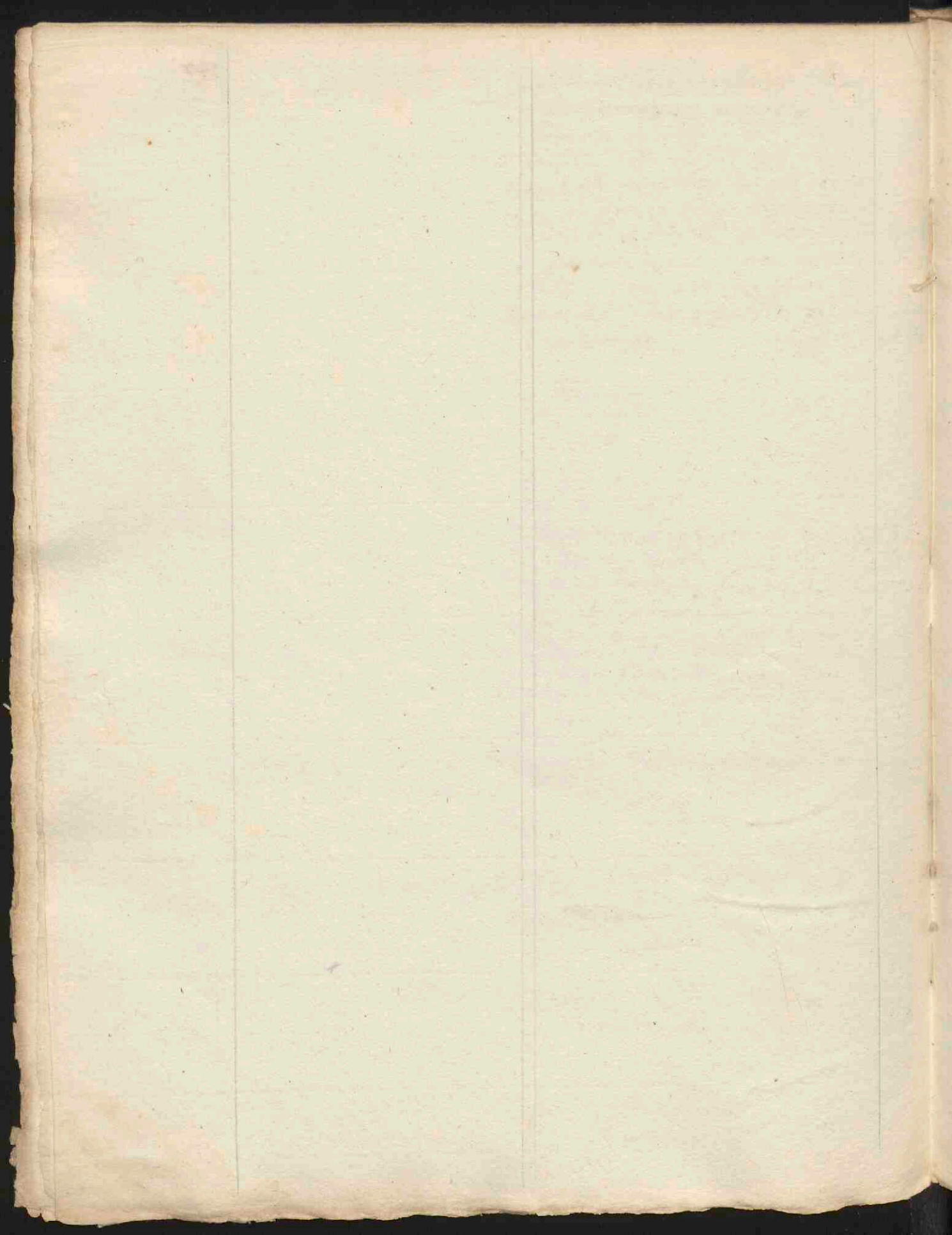

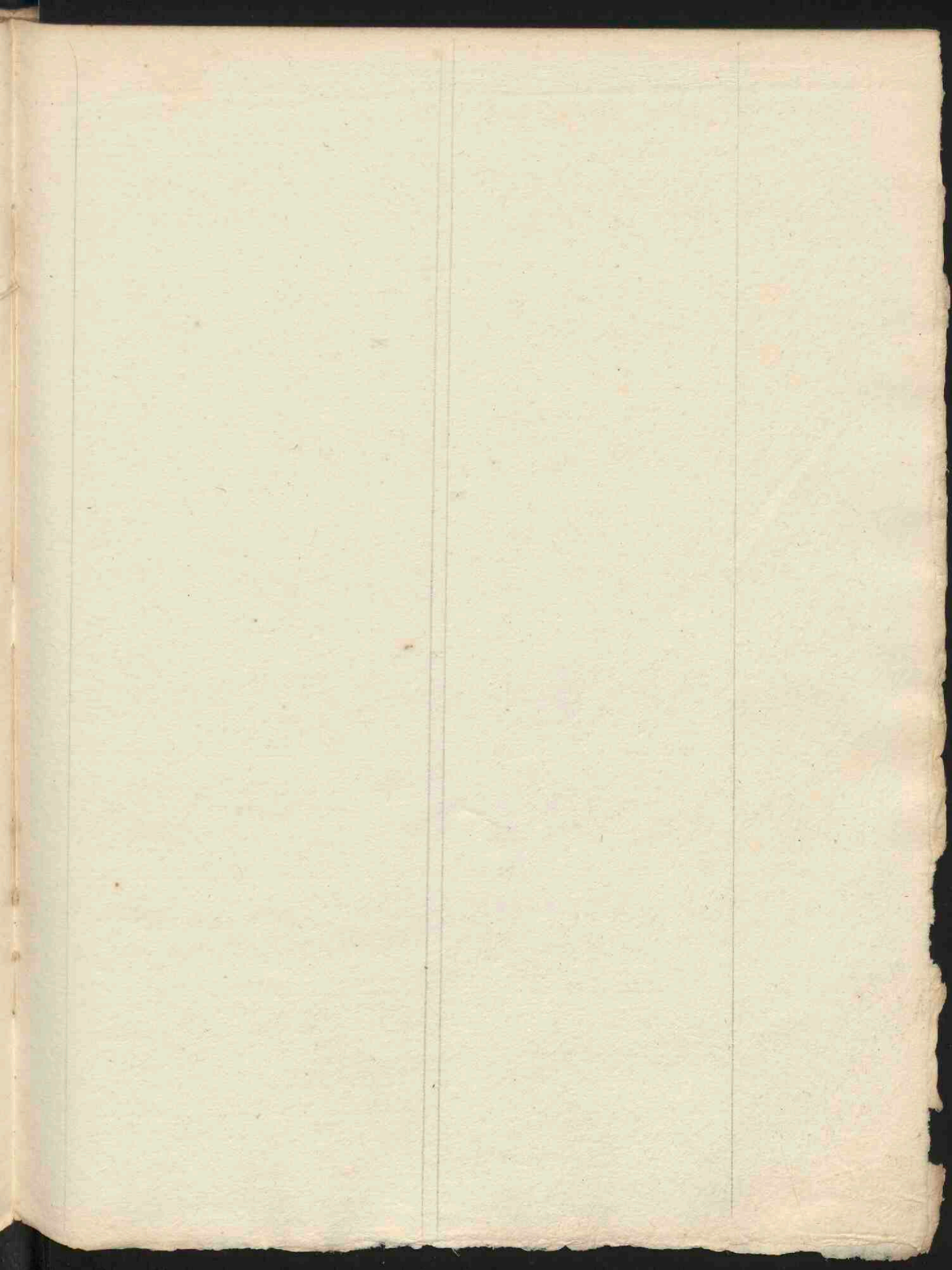

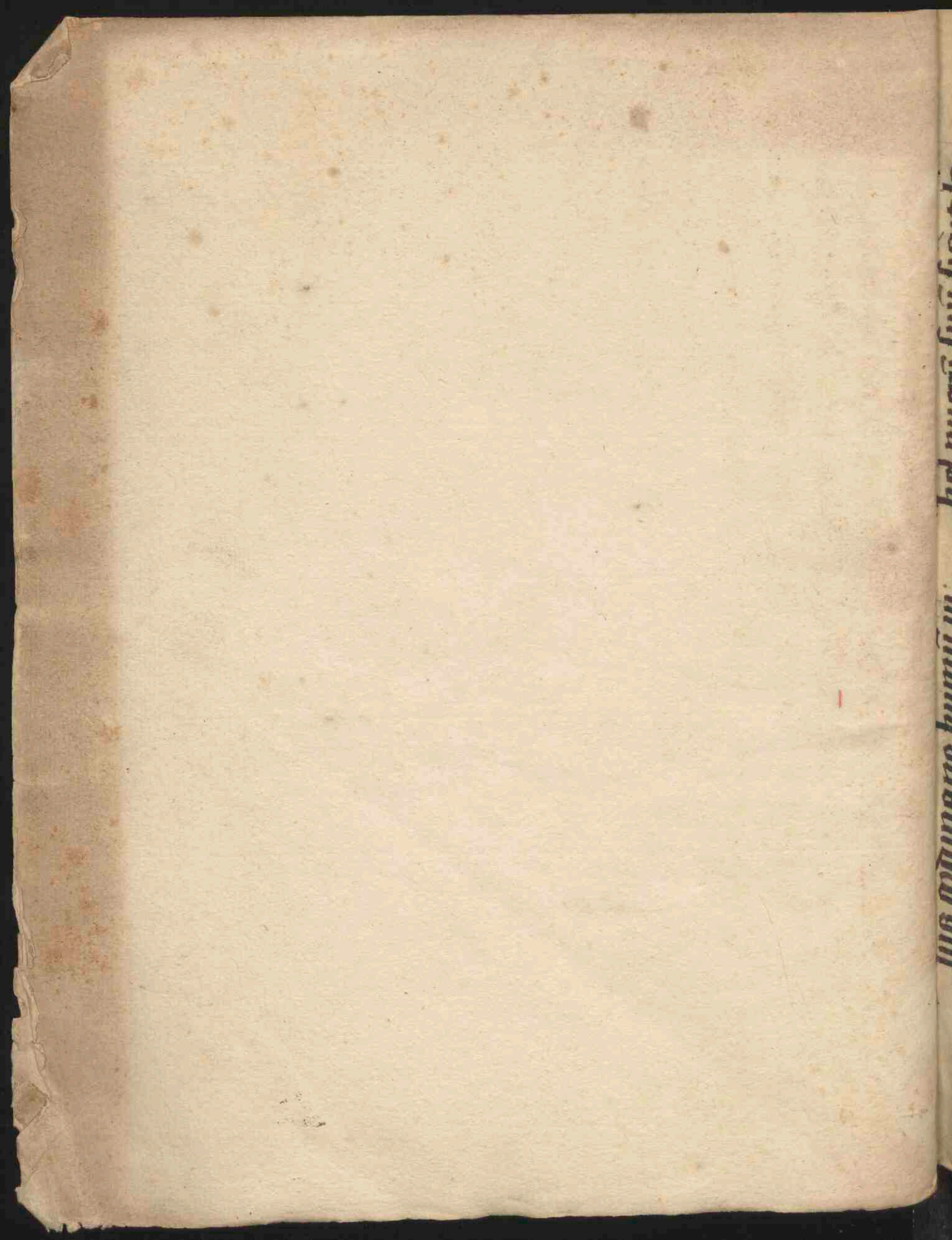

us ordinans humiliter



bes producere reptantis

Qui in

na veni

et fecit genus corpora

de utu iubentis unu

da ut seruiant per or

dinem subditus dedisti

bel pueri sui hanc lo



cutus est ad abraham



et serui eius et exalta



uit humiles usque in

numu deama frouae.
u: uoc mea ad do
numu deificatus hum.
Effundit in conspici
aus oratione meam:
et tribulatione mea
ante ipm pnuo.
In refouendo ex me
spim meu: et tu cog

tati sunt super me.
Edicit de custodia ai
nam mea ad confite
dum nomini tuo: me
expectant uultu domus re
tribuas michi. **G**loria
ortuo mea domine sit

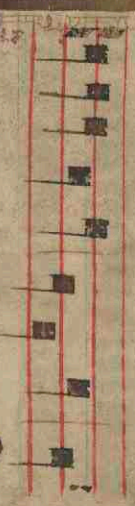

Die crudi ornatus perit