Utrecht University Library
Partner in Science
Universiteit Utrecht

Album amicorum Diderici van den Ham,

https://hdl.handle.net/1874/380465

Hs. 17.A.10

ALBUM AMICORUM van Didericus van den Ham (Vlaardingen, ca. 1742 – Huizen, 1797), student theologie te Utrecht (1761–1765), predikant te Twisk (10 aug. 1766), predikant te Huizen (14 nov. 1773). ¶ Niet in ASART. Van Lieburg 84.

Bevat 58 inscripties – waarvan 1 van een hoogleraar en 50 van medestudenten – in het Latijn, Nederlands, Grieks, Hebreeuws en Arabisch. Voorzover gedateerd geplaatst in 1761–1766, 1769 en 1773. Voorzover voorzien van een plaats van inschrijving geplaatst te Utrecht (1761–1765), Twisk (1766, 1769, 1773) en Vlaardingen (1765).

Papier, 142 bladen, 125x200 mm. Contemporaine bruine gemarmerde leren band met goudstempeling; op de rug 'ALBUM / AMICORUM / D.V.D. HAM'. Gemarmerde dek- en schutbladen (schutblad achterin ontbreekt). Vergulde sneden.

Herkomst: Verworven op een veiling bij Bubb Kuyper te Haarlem op 29 nov. 2001, kavel 3718.

Literatuur: Klaas van der Hoek, 'Een nieuwe aanwinst. Het album amicorum van Dirk van den Ham', in: *Pub. Personeelsblad Universiteitsbibliotheek Utrecht* 22 (2002), nr. 1, p. 4–5.

Inscripties:

fol. 1r	Eigendomsinscriptie. Ingeschreven door Didericus van den Ham zelf.
fol. 2r	Johannes Horthemels (1698–1776), predikant, hoogleraar wijsbegeerte te Utrecht (1742–1775), rector van de universiteit (1765). [Utrecht], 6 maart 1762. ¶ Van Lieburg 105.
fol. 3r	C.G. van den Ham. [Vlaardingen?], s.a.
fol. 3v	Gerard van Wesel, uit Rotterdam. Utrecht, 13 febr. 1765. ¶ ASART 156. APART 165.
fol. 4r	Philippus Vermaat (1734–1797), predikant. Utrecht, 26 sept. 1761. ¶ Van Lieburg 261.
fol. 4v	Petrus Hossee (1733–1786), predikant (identificatie niet zeker). Utrecht, 2 nov. 1761. ¶ Van Lieburg 105.
fol. 5r	Hermannus Janzon (1740–1810), uit Amsterdam, predikant. Utrecht, 1 okt. 1761. ¶ Van Lieburg 113.
fol. 5v	Petrus Kaas (1742–1816), uit Rotterdam, predikant; broer van C. Kaas (fol. 6r). Utrecht, 3 okt. 1761. ¶ ASART 158. Van Lieburg 116.
fol. 6r	C. Kaas, uit Rotterdam; broer van Petrus Kaas (fol. 5v). Utrecht, 3 okt. 1761.
fol. 6v	Theodorus Feltman de Beveren (1706–1767), predikant te Schellinkhout, Schipluiden, Vlissingen en Utrecht (1736–1767). [Utrecht], 2 april 1762. ¶ Van Lieburg 22.
fol. 7r	Willem Hendrik van de Pol (–1807), predikant. Utrecht, 27 maart 1762. ¶ Van Lieburg 194.
fol. 7v	Gosuinius 't Hoofd (1739–1808), van Gorinchem, predikant. Utrecht, 4 maart 1762. ¶ ASART 160. Van Lieburg 103.
fol. 8r	Jacobus van Lingen (1739–1804), uit Amsterdam, predikant. Utrecht, 5 mei 1762. ¶ Van Lieburg 152.
fol. 9r	Andreas Jacobus Callenfels (1741–1784), uit Middelburg, predikant. Utrecht, 29 maart 1762. ¶ Van Lieburg 117.
fol. 9v	Gerard Johan Nahuys (1738–1781), uit Utrecht, predikant, hoogleraar te Leiden. Utrecht, 7 mei 1762. ¶ ASART 158. Van Lieburg 175.
fol. 10r	Hendricus Sijpkens (1736–1812), uit Eexta in het Oldambt, predikant, hoogleraar te Groningen? Utrecht, 26 april [1762?]. ¶ ASAG 207, 216. Van Lieburg 246.

fol. 10v Petrus Haak (1747–1824), uit Brielle, predikant. Utrecht, 19 okt. 1764. ¶ Van Lieburg 81.

fol. 11r Laurentius Boom (1739–1791), uit Venlo, predikant. Utrecht, 17 okt. 1762. ¶ Van Lieburg 29.

fol. 11v Joannes Jacobus Bosch Emans (1741–1767), predikant. Utrecht, 25 april 1763. ¶ Van Lieburg 30 ('Bosch; Johannes Jacobus Emaus').

fol. 12r Johannes Hoogstad (1744–1807), predikant. Utrecht, 25 jan. 1765. ¶ Van Lieburg 104.

fol. 13r Balduinus Hancke (1747–1793), predikant. Utrecht, 31 mei 1765. ¶ Van Lieburg 85.

fol. 14r H.N. Bakker, student. Twisk, 20 juli 1769.

fol. 16v Jacobus Dermout (1746–1812), uit Leiden, predikant. Utrecht, 22 juni 1765. ¶ ASALB 1058. ASART 164. Van Lieburg 48.

fol. 17r Christiaan de Groot Stiffry (1746–1829), uit Den Haag, predikant; hoogleraar te ... (1785–1794). Utrecht, 18 juni 1765. ¶ ASART 163. Van Lieburg 240.

fol. 17v Leonard Theodorus Brederode (1743–1785), uit Den Haag, predikant. Utrecht, 7 juni 1765. ¶ Van Lieburg 34.

fol. 18r Isaacius de Leeuw (1740–1775), predikant. [Utrecht?], 4 juni 1765. ASART 161. ¶ Van Lieburg 147.

fol. 18v Didericus Liedermooy (1737–1802), predikant. Utrecht, 15 juni 1765. ¶ Van Lieburg 150.

fol. 19v Hendrik Cornelis Hoog (1740–1810), uit Brouwershaven, predikant. Utrecht, 14 juni 1765. ¶ ASART 162. Van Lieburg 103.

fol. 23v Johannes Henricus de Ruijter (1740–1782), uit Utrecht, predikant. Utrecht, 26 okt. 1762. ¶ Van Lieburg 213.

fol. 24r IJsbrand van Hamelsveldt (1743–1812), uit Utrecht, hoogleraar theologie te Utrecht, publicist; patriot. Utrecht, 22 okt. 1762. ¶ ASART 159. APART 174. *NNBW* 6 (1924), 693–694. Van Lieburg 84.

fol. 39r C.R. Lemkens Rijcken. Utrecht, 4 febr. 1765.

fol. 45v Horatius Leendert Lauta van Aysma, uit Nijmegen, jurist. Utrecht, 29 mei 1765. ASART 162. APART 177.

fol. 46r Nicolaas Adrianus van Velsen (1740–1798), predikant. Utrecht, 11 mei 1765. ¶ Van Lieburg 259.

fol. 46v Adrianus Ham Azn. (1740–1783), predikant. Utrecht, 18 juni 1765. ¶ Van Lieburg 84.

fol. 47r Wilhelmus Camerling (1739–1767), predikant. Utrecht, 22 juni 1765. ¶ Van Lieburg 117.

fol. 47v Cornelis van Neck, uit Purmerend. Utrecht, 3 maart 1762. ¶ ASART 159. APART 171.

fol. 48r Cornelis Maats Bouwmeester (1739–1808), predikant. Utrecht, 22 okt. 1761. ¶ Van Lieburg 32.

fol. 48v Jan Hendricksz. Rijnink (–1814), uit Purmerend. 21 okt. 1761. ¶ ASART 161. Van Lieburg 214.

fol. 49r Johannes Wilhelmus van IJssum (1743–1824), predikant. Utrecht, 2 okt. 1761. ¶ Van Lieburg 286

fol. 50v Johannes Wilhelmus Bouvink (1744–1809), uit Den Haag, predikant. Utrecht, 1 juni 1763. ¶ Van Lieburg 32.

fol. 51r Petrus Guldenarm (1739–1815), predikant. Utrecht, 10 mei 1762. ¶ Van Lieburg 81.

fol. 51v A. Boele, uit Amsterdam. Utrecht, 17 juni 1765. ¶ ASART 165.

fol. 52r Jan Kneppelhout (1745–1803), uit Rotterdam, jurist, predikant. Utrecht, 5 febr. 1765. ¶ ASART 163. Van Lieburg 127.

fol. 53v Arnoldus van Dijk (1740–1813), predikant; broer van G. van Dijk (fol. 54r). Utrecht, 27 maart 1765. ¶ Van Lieburg 55.

fol. 54r G. van Dijk; broer van Arnoldus van Dijk (fol. 53v). Utrecht, 27 maart 1765.

fol. 70v Johan Prince (1736–1804), predikant. Utrecht, 25 jan. 1765. ¶ Van Lieburg 197.

fol. 71r Bartout van der Feen (1739–1815), uit Leeuwarden, predikant. Utrecht, 15 juni 1764. ¶ Van Lieburg 65.

f ol. 74r G. Fülep de Ör, uit Hongarije, theoloog. Utrecht, 22 juni [wsch. 1765]. ¶ ASART 161. APART 174.

fol. 76v Jan Louis Verster (1745–1814), uit Den Bosch, predikant. Utrecht, 1 mei 1765. ¶ Van Lieburg 262.

fol. 77r N. Groes, uit Hoorn. Utrecht, 28 april 1762.

fol. 77v Jacobus Kaas, uit Rotterdam, medicus. Utrecht, 7 mei 1765. ¶ ASART 164. APART 181.

fol. 78r Daniel Willem de Cliever, uit Middelburg, jurist. Utrecht, 1 dec. 1763. ¶ ASART 161. APART 174.

fol. 80r Adrianus van den Ham, uit Vlaardingen, medicus; broer van Didericus van den Ham. Vlaardingen, 23 juni 1765. ¶ ASART 164. APART 181.

fol. 82r Jan Hubert (1743–1791), predikant. Twisk, 26 aug. 1766. ¶ Van Lieburg 107.

fol. 97r Hadrianus van Toll (1744–1831), uit Utrecht, predikant. Utrecht, 3 febr. 1762. ¶ ASART 162. APART 176. Van Lieburg 252.

fol. 111r G. Opperdoes Schenk. Twisk, 20 okt. 1773.

fol. 112r Marijtje Zeijlemaker. Twisk, 27 okt. 1773.

fol. 137r Johannes van Beuningen Noordbeek (1741–1769), predikant. Utrecht, 27 mei 1762. ¶ Van Lieburg 179.

KlvdH / 19 VI 2002

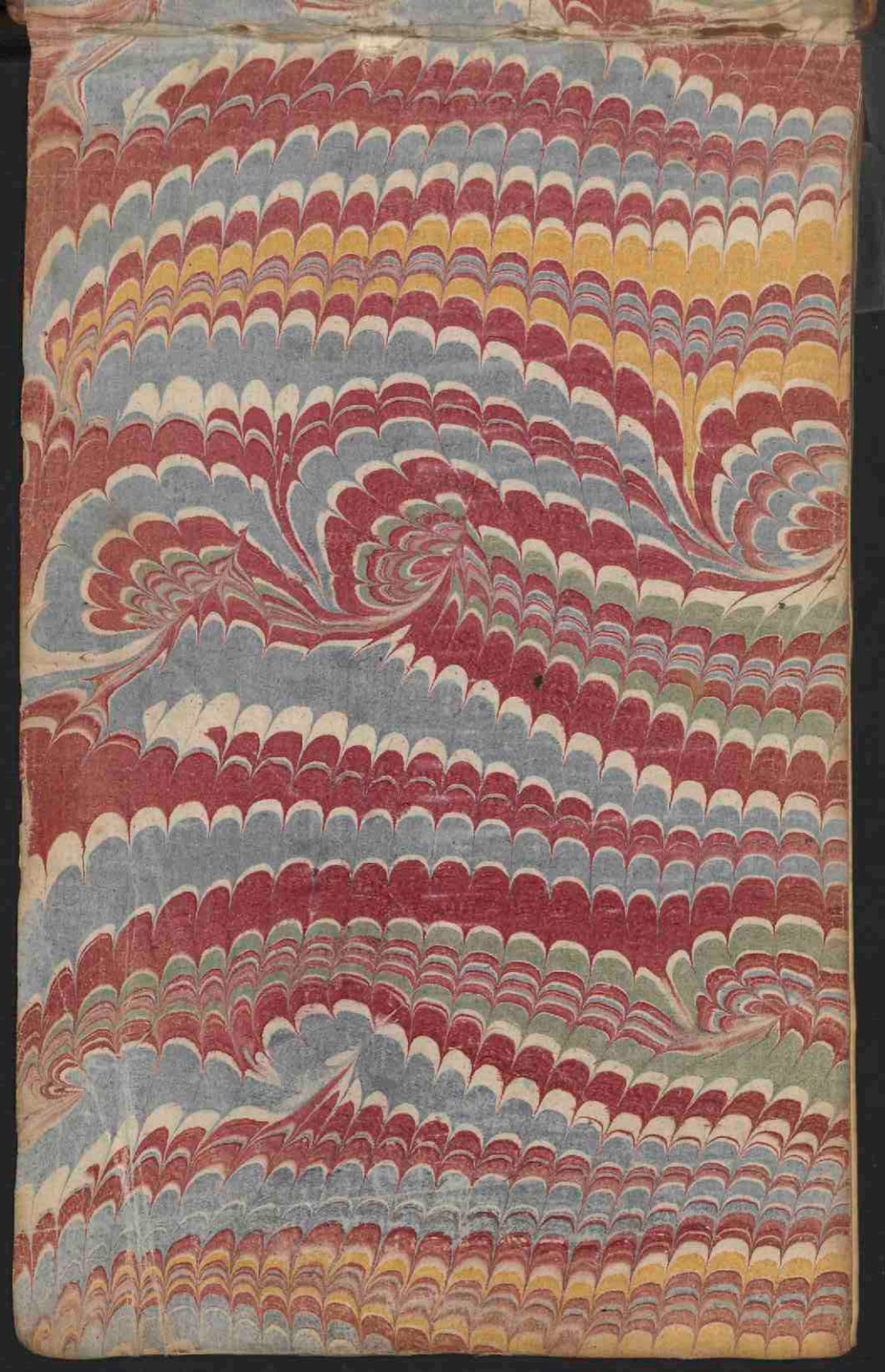

Ut huic albo nomina sua inscri-
-bant Viri Doctissimi, Nobilissimi
Celeberrimi, Rurimum Venerandi
Præstantissimi, cujuscunque loci,
atque ordinis Patroni exoptatissimi
Cujusque albi possessorem amicitiæ
Suæ pignore decorare velint, quam
Eumillime rogat devotissimus Vobis
Cultor Didericus van der Sam.

UBU
17.A.10

Berge decus nostrum, studiis incumbere nam sic
fama perennis erit, quam secula nulla tacebunt.
Alme pater longos hac gloria duret in annos!
Hoc precor hoc semper votorum est summa
meorum.

Πολλῶν
Ἀνιάξιος
ἄλλων.

Hac suspiria! optimo
Juveni van den Ham,
Joh. Horthemels
Philosophiae Prof.
in Academia Trajectina.

Pridie Nonarum Martii
1762.

yn den Avond van 15 October in mijn
Kas na een Boek ziende, vond ik deezen
Albüm die ik begryp ü van meer waarde
is als imand hier in hüis waar om ik
ü dezelve doe geworde en een Hamelend
versje hier bij voege

C: G: Van den
Ham.

Invenit ~~[illegible]~~ Hisce Pyladem

Ἀρχὴν ἁπάντων καὶ τέλος ποίει θεόν

Utilissimam hancce γνώμην huic Albo, ut ipsius possessori amico suo suavissimo, Palladi Trajectinae jam jam valedicturo, te huique memoriam commendaret, inserere voluit [illegible] J. U. D.
1765

Symbolum
Nihil sine numine felix

Scripsi Traj: ad Rhenum
ipsis Idibus Februarii 1765

pagina [illegible]
post longum tempus Orestes

Οὐκ ἔστιν οὐδὲν κτῆμα κάλλιον φίλου.
Φίλους ἔχων νομίζε θησαυροὺς ἔχειν.
Μακάριος ὅστις ἔτυχε γενναίου φίλου.
Νομίζ' ἀδελφοὺς τοὺς ἀληθινοὺς φίλους.

Hisce amicitiam testatus,
Sui amico integerrimo cognato
Dilectissimo commendare voluit

Philippus Vermaat S.S. Theol. Hud.

Symbolum
Nil temere credideris.

Dabam Trajecti ad Rhenum
die 26 ~~[illegible]~~. Septembr.
1761.

Door vlijt wordons Verstand gesleepen en veel Wijser
gesleeten worden wij door al te staagen vlijt
vlijt slijpt, en slijt den geest, gelijk de wetsteen Ijzer
al slijpende verscherpt, al scherpende verslijt.

hisce ne quid nimis in omnibus esse
attendendum hujusce philothecæ
possessorem monitum voluit φιτιας ἕνεκα.

P. Hossee S.S.M. cand.

Sumb.
Nil de sperandum,
deo duce.

Tabam Ultrajecti
postridie calend. Novemb.
CIƆIƆCCLXI.

"Εργον sin' tibi biblia, sint eademq παρεργον,
Dulce erit in bibliis vivere, dulce mori.

Symb.
Deus solus amandus

Sic scripsi Ultrajecti 1 Octob.
A. 1761.

Haec pauca in amicitiae
tesseram apponere voluit.
Hermannus Janzon S.S. Th. stud.
Amst. Bat.

Pagina sic jungit fraterno

Si quis erit raros inter numerandus amicos,
Quales prisca fides, famaq; novit anus;
Si quis Cecropiæ madidus Latiæq; Minervæ
Artibus, et vera simplicitate bonus:
Si quis erit recti Custos, imitator honesti;
Qui nihil arcani prodit et ore pio:
Si quis erit magnæ subnixus robore mentis;
Fallar, ni talis, dulcis amice, fores.

Symb:
Vivit post funera Virtus.

Hoscæ versiculos in æternum amicitiæ τεκμήριον L. M. Q. posuit, et hisce Integerrimo suo amico hujus Philothecæ Possessori commendare Voluit

Petrus Kaas Rott: Batavus
S. S. Th. Studios.

Dabam Traj: ad Rhenum
III Octob: MDCCLXI.

sanguine junctos.

Εὐγνώμων ὁ μὴ λυπούμενος ἐφ' οἷς μὴ ἔχει·
ἀλλὰ χαίρων ἐφ' οἷς ἔχει.

Hanc Epicteti sententiam
in perpetuum amicitiæ
monumentum apposuit
C: Kaas Phil: & Philos: Stud:

Symb:

Gloria virtutis umbra.

Dabam Trajecti ad Rhenum
3 Octob: Ao 1765.

Exoptatissimo juveni et integerrimo vovet quod sibi a Deo
vive Precor, sed vive Deo, nam vivere mundo
mortis opus, vita est, vivere vita Deo.

Ita Diderico Hammio ἐκ τῆς καρδίας

Theodorus Feltm. d. Beveren
Eccles Rheno Traject: cujus Symbolum
ἀκριβῶς $17\frac{2}{4}62$.

Prov: 9:10

תחלת חכמה יראת יהוה ודעת קדשים בינה:

Is kennis dan uw lust, wilt gij Godts wegen leven?
Gaa voort in onderzoek, bevlijtigt geen gy weet:
Godts vreeze zy uw doel; en zondaars te bekeeren,
Het eind, waar toe gij mogte en arrebeid besteedt.
Dus zie ik het verstand der Heiligen herleeven
In uwe Ziel, En Gy, tot Godes dienst bekwaam,
Zult in Godts kerk, wat Heil! tot Leeraar zyn verheven!
En hier en eeuwig zyn tot roem van 's Heeren Naam!

G. H. van de Pol S.S: Theol. Studiosus
Dabam Traj: ad Rhenum
die 27. Martii 1762.

Symb:
Deus solus timendus.

أُطْلُبْ عِلْمًا مِنَ ٱلْمَهْدِ
إِلَي ٱلْهُدَي ✡

i: e:

Quære Scientiam a Cunis
ad Sepulcrum.

Sijmb:
D: A: O: M:

Frajecti ad Rhenum
4 Maart: 1762.

Emphaticum hocce Orien-
tale dictum in Amici-
tiæ haud fucatæ monu-
mentum perpetuum
adscripsit

G: t Hoofd
S: S: Theol: Stud:

Νόσφι πόνων ουη ἔστιν ἀνέμβατον αἴθερα ναίειν
Οὐ πέλε ῥηϊδίῃ μακάρων ὁδός

Absq labore Poli conscendere celsa negatum est
Nec datur ad superos facilis via

Nam

Prima viae facies inculta sub horrida tristis
Difficilis sed fine sui pulcherrima et amplis
Praedita divitiis et abundans luce perenni
Et quae praeteritos possit pensare labores

Symbol
Tandem fit surculus arbor

Haecce pauca observatu dignissima optimo viro Iuvini ad egregia nato Hujus Albi possessori amicissimo commendare in perpetuam amicitiae memoriam volui

Trajecti ad Rhenum
5 Mai 1762

J V Lingen S. S. Th. Stud.
Amst. Batav.

أُطْلُبْ عِلْمًا مِنَ ٱلْمَهْدِ
إِلَى ٱلْلَحْدِ ۞

i: e:
Quære scientiam a Cunis
ad Sepulcrum.

Symb:
D: A: O: M:

Trajecti ad Rhenum
4 Maart: 1762.

Emphaticum hocce orien-
tale dictum in amici-
tiæ haud fucatæ monu-
mentum perpetuum
adscripsit

G: I: Hoost
S: S: Theol: Stud:

Νόσφι πόνων ουν ἔστιν ἀνέμβατον αἴθερα ναίειν
Οὐ πέλε ῥηϊδίῃ μακάρων ὁδός

Absq labore Poli conscendere celsa negatum est
Nec datur ad superos facilis via

Nam

Prima viae facies inculta sub horrida tristis
Difficilis sed fine sui pulcherrima et amplis
Praedita divitiis et abundans luce perenni
Et quae praeteritos possit pensare labores

Symbol
Tandem fit surculus arbor

Haecce pauca observatu dignissima optimo viro Iuvenis ad egregia nato Hujus Albi possessori amicissimo commendare in perpetuam amicitiae memoriam volui

Trajecti ad Rhenum
5 Mai 1762

J. V. Lingen S. S. Th. Stud.
Amst. Batav.

Proverb: 18 : vs. 1.

לתאוה יבקש נפרד בכל תושיה יתגלע:

Sijmb: Ad eum Omnia
A quo Omnia

Hisce Regum Sapientissimi verbis se, suiq memoriam Doct: Viro-Juveni D. ab Ham amico suo dilectissimo, commendat

Dabam Trajecti ad Rhen: d. IV. Ante Kalendas Aprit: MDCCLXII.

S. J. Callenfels, S. S. Th: Stud: Medioburgo-Zelandus

Sic pagina jun-

Si Christum noscis, quantum! si et cetera discas:
Ast hunc si nescis, quid? si vel tum omnia noscas?

Hisce memoriam optimo suo amico
commendat G. J. Nahuijs Trajectinus.
17 7/5 62

Symb.
ὃν ἔχομεν ὧδε μενοῦσαν πολιν.

-git amicos.

Samuël Ibn Adia

اذ المرء لم يدنس من اللوم عرضه
فكل رداء يرتديه جميل *
وان هو لم يحمل على نفس ضيمها
فليس الى حسن الثناء سبيل *

Symb:
Ἀληθείαν ἐν ἀγάπῃ

Ultraj: d: 26. Aprilis.

In sinceræ amicitiæ memoriam posuit.
H. Sijpkens Expta Oldamptinis.

nolimus

Zoud Ik o waarde Vriend uw al myn wenschen uyten?
Ik had niet ree gedaan, maar wyl dit enig goed,
Al onsen Wens vervuld, en ons begeerd Voldoed,
Zal ik myn Wens int Woord God zy uw deel besluyten.

Symbolum
Studio Sapientia crescit

Hosce Versiculos in æterne et adrogumusq
venerandæ amicitiæ TEKMHRION Amico
suo Doctissimo Integerrimoque huius
Philotheca possessori ad scribere voluit

Dabam Trajecti ad Rene P. Haak Briela Batavus
in musæo XVI kalendas Novemb: Philologiæ Studiosus

MDCCLXIV.

Qui deficit sibi, ut virtuti adhaereat, amittit, quod suum est,
accipit, quod aeternum est.

Hocce Ambrosii dictum
in aeternum amicitiae vinculum
posuit, & Amico se se commendavit illo.
Laurentius Boom, Venlona
Brabantus.
S. S. Theol. Stud.

Symb: Justus est ut arbor
ad ripas aquarum.

Dab: e Trajecti: ad Rhenum
XVI Kal: Novembr: M.D.CC.LXII.

Ου μόνον τὰς χεῖρας δεῖ καθαρὰς ἔχειν — ἀλλὰ καὶ τὰς ὄψεις.

Dictum Periclis ap. Plutarch. in ejus vita cap. XVI.

Hoc adscribens amicitiam suam
testari voluit

Joannes Jacobus Bosch Emanf.
Theol. Stud.

Trajecti ad Rhenum
25. April. 1763.

De Vrindschap noodigt mij, ô Waardste mijner Vrinden!
Om ook op dit papier mijn naam te late vinden.
De Vrindschap worde nooit bemaalt met zwarte vlekken,
Maar mag mij lange tijd tot nut en voordell strekken,
En 't is de hoogste wem die 't al te boven streeft,
Dat de eedele Vrindschap bij ons Landsgenoten leeft.
O Hemel! doet dees Vrind zijn iver wel gelukken,
Op dat hij meer & meer de vrugten daarvan plukke.

Sijmb.
Amicq certq in re
inverta cernit.

Hæc pauca Doctissimo atq
dilectissimo suo Amico scribere
voluit Joh: Hoogstad.
Litt. Hum. St.

Trajecti ad Rhen.
XXV Januari
CIↃ.IↃ.CCLXV.

Post vigiles tandem curas, navosque labores,
Jucundos fructus collige amice manu.
I quo propitium Numen vocat, i pede fausto,
Æterni cultus usque memento Dei.

Hos versiculos in æternum amicitiæ monumentum, doctissimo integerrimoque suo amico hujus Philothecæ possessori adscripsit

Bald: Hancke Lit: Hum: Stud:

Symb:
Rerum Sapientia custos.

Trajecti ad Rhenum
die 31 Maji 1765.

Sent. LII

أَفْهَمُ ٱلنَّاسِ مِنْ يَنْظُرُ ٱلْعَوَاقِبَ

Sapientissimus hominum est qui fines respicit

Hanc sententiam egregiam in perpetuae amicitiae signum lubentissime adscribere voluit.

Suus Integerrimus amicus

H. N. Bakker
Phil. Stud.

Symb. Amicitia maneat immobilis

Twiste
Ad Diem 20 Jul.
1769

Grata Vi=

Mente tene nostrum nec dedigneris amorem
In Libro nudum nil nisi nomen habes

Symbolum
Alterius non sit qui suus esse potest.

Pauca haec, ne huic albo me nomen inscripsisse
te nec me unquam poeniteat, in aeternam
et interruptam amicitiam, cum te prae
tantissime et doctissime hujus Philothecae
possessor! nunquam renovandam scribere
volui

Jacobus Dermout Lugduno Batavus
S. S. Theol. Stud

Datum Ultrajecti ad Rhenum
die 22 Junii 1765

=cinitas

Unicum est, quod opto, ne, huic albo me nomen inscripsisse,
te inquam poeniteat.

His paucis sui memoriam amicissimo
D. V. D. Ham commendat
C. De Groot Hoffrij. Haga Bat. 2. Id. Jul.

Symb. candide, ast prudenter!
Trajecti ad Rhenum
Die 3d Junij 17=65.

Sic pagina - -

Ecce sumus pulvis, sumus ecce miserrima tellus,
Et nostri fugiunt, ut levis aura, dies.
Solvimur ut nebulæ, surgens ut in aëra fumus,
Et veluti solvi sole pruina solet.
Carpimur ut stipulæ rapido carpuntur ab igne:
Nil nisi vivendo somnus et umbra sumus.
Unde igitur fastus, venit unde superbia nobis?
Quos fatum, præter tot mala, triste rapit.

Symb. Cos amoris amor

Ultrajecti Die VII Junii
MDCCLXV

Hisce (quæ alicubi me legisse memini) congruit dictum apostoli ποια ἡ ζωη; ἀτμις γαρ ἐστιν ἡ προς ὀλιγον φαινομενη, ἐπειτα δε ἀφανιζομενη.
Hisce sui memoriam exoptatissimo amico commendat, et in amicitiæ haud fucatæ (Utinam adamante revinctæ et post fata quoq superstitis!) τεκμηριον huic philothecæ inseruit

L. T. Brederode Haga Batavus
S. S. Theol. Stud.

jungit amicos.

Initium sapientiæ timor Domini.

Huic paucis sui memoriam amicissimo
D. V. D. Ham commendat.

Jsaacus de Leeuw.
Voc. past. Gardes.

4. Juny 1765.

Sic pagina

Proverb: IX V: 10

رَأْسُ ٱلْحِكْمَةِ مَخَافَةُ ٱللَّهِ

Hoice Salomonis dictum Amico suo
Hujus Albi possessori in perpetuae
amicitiae monumentum scribere
voluit

Dabam Traject ad Rhenum Didericus Liedermoy
D: XV Junii ΦΡCCLXV S: S: Th: Stud:

Symb: ὄδεν ἄνευ ὑψίστου μακαρίον

Jungit Amicos

Velle Tuũm sit velle Dei: dũm nil cũpis ũltra;
Quod cũpis, hoc veniet; quod venit, hoc cupies.

Hisce paũcis Doctissimo hujus Albi
Possessori amicitiam testari et
sui memoriam recommendare voluit
Hendr: Corn: Hoog
S: S: Th: Stud:

Symbolũm
Dat Victoria vires

Trajecti ad Rhenum
XVIII Kalendas Julii
CIↃIↃCLXV.

sic Pagina jungit a—

semper in incertis sis tu mihi certus amicus;
Ne sit amicitiæ nomen inane, cave:
Quem verbis profitere probes tu rebus amorem;
Quo nobis patis est carius esse nihil.

Hisce paucis se commendare suo amico optimo voluit.

Johan: Henr: De Ruijter
Trajectinus. S.S.T.S.

Ultraject: ad D: 26 Octobr:
1762

Symbol:
Non omnia possumus omnes

Τοιουτος τοι ἑταιρος ανηρ φιλος ουτι μαλ' εσθλος
Ος κ' ειπη γλωσσῃ λῳστα, φρονει δ' ἑτερα
Αλλ' ειη τοιουτος εμοι φιλος, ὁς τον ἑταιρον
Γιγνωσκων ὀργην και βαρυν ουτα φερει.
Αντι κασιγνητου. συ δε μοι, φιλε, ταυτ' ενι θυμῳ
Φραζεο, και ποτε μου μνησεαι εξοπισω.

Hæc pauca hic in Monumentum
Amicitiæ Candidæ perpetuum,
Utque simul semetipsum doctis-
simi hujusce Philothecæ possessoris
Memoriæ commendaret, exstare
Voluit

Symbol. ἐαν ης φιλομαθης
εσῃ πολυμαθης.

Scripsi Trajecti
D: 22 Octobr: A: 1762

P. Y. V. Hamelsveldt. S. S. Theol: Stud.

Q? T is duisternis
Daar God niet is.

Symbolum.
Εἷς Θεὸς καὶ πολλοὶ φίλοι.

Hocce dictum verissimum omnique mortali usque admodum observandum in aeternum amicitiae monumentum Amico Suo honoratissimo D. V. van den Ham, hujus albi possessori doctissimo, adscribere voluit

C. R. Lemkens Rijcken.
L. H. Stud.

Trajecti ad Rhenum.
Prid: Nonas Februarii
1765.

Sic pagina Jun,

Vergauckelijk papier! ach! waerd gij parkement.
Wat zeg ik parkement, neen ijzer moest gij weesen,
Mijn pen een staale grif, dan kon de Naneer lesen,
Dit paer bemint elkaer tot aen hun Levens endt.

Hæc pauca in æternam
amicitiæ memoriam
Scripsit
H: L: Lauta Van Nijsma
Noviomago Gelrus.

Sijn bolum:
Virtus Sudore paratur.

Dedi Trajecti ad Rhenum
die 29 Maji 1765.

= git amicos.

De Vriendschap kent geen Stam nog bloed,
Maar laat alleen vernoegt sig vinden
Door Weldaad uyt een trouw gemoed,
Het sigtbaar teeken tusschen Vrinden.

Itaque pauca in perpetuum amicitiae
Monumentum, utq. simul semet
ipsum Doctissimi hujus albi pos
sessoris memoriae commendaret,
extare voluit

N. A. Van Velsen S.S. Th. Stud.

Sym. b. Labor improbus
omnia vincit.

Scripsi Trajecti ad Rhenum
11 Maij 1765.

Scire ut { Sciat, vana curiositas
Sciaris, turpis Vanitas
Vendat Scientiam, indecora cupiditas } est

At enim

Scire, ut ædifices, et ædificeris,
Id demum Caritatis est, et vera Prudentiæ.

Symb.
Labor improbus
Omnia
vincit.

In sui memoriam hanc Bernardi
stram adscripsit amicus haud
ficatus

Frag. ad Rhen. a.d. 18 Jun.
M.D.CCCXV.

Adr: Ham. A. Fr.

Benedicere ad paucos pertinet,
Bene autem viuere ad omnes.

Lact. Inst. I.

Doctissimo huius Philothecae
Possessori, nostra Academia
iamiam abiturus, omnigenam
salutem precatus, valedicit
W. Camerling S. Min. Cand.

Ultraiecti
d. 22. Iunii
1765.

Sic pagina

Quærendus ægro medicus est ut corpori:

Sic est ~~est~~ amicus mentis ægritudini.

Nam verba amica sunt medela commoda.

Symbolum.
Opes fluxæ Ars perpetua.

Dabam Trajecti ad Rhenum
V Nonarum Martii CIƆIƆCCLXII.

Hæcce pauca in perpetuum
amicitiæ signum exstare voluit

C. Van Neck J. U. Stud:

jungit amicos.

Sors Tibi prima Deus, Sors altera fidus amicus,
Hæc ambo faciunt gaudia summa vitae.

Symbolum
Labor improbus omnia vincit.

Hæcce pauca in perpetuum amicitiæ monumentum apponere voluit

C: M: Bouwmeester
Phil: Studiosus.

Dabam Trajecti ad Rhenum
Die 22 Octob: 1761.

Sic pagina

Si modo Tu Pylades, alter Orestes ero.

Symbolum
Deo omnia sint Curæ!

Huncce versiculum in æternam
amicitiæ tesseram apposuit
et hocce albi hujus possessori,
integerrimo suo amico com=
=mendare sese voluit

J: H: Rijnink: Phil: Stud:

Dabam Ultrajecti 23 Octob: 1761.

jungit amicos

Ἀλλήλυς δ' ἐφίλησαν ἴσῳ | ζυγῷ, ἦρα τοτ' ἦσαν

Χρύσειοι πάλαι ἄνδρες, ὅτ' ἀντεφίλησ' ὁ φιληθεὶς.

Hosce Theocriti versiculos in perpetuum
amicitiae monumentum apposuit

J: G: Van Yssum
Phil: Stud:

Symb:

Ἐκ Διὸς ἀρχώμεθα.

dabam Ultraj: 2 Oct: 1763.

Sic Pagina —

Prov. Cap XVI : 3.

גל אל־יהוה מעשיך ויכנו מחשבתיך

Symb:
Per aspera ad astra.

Dabam ex Musæo meo
Traject. ad Rhen.
Kalendis Junïis
CIↃIↃCCLXIII

Hocce Sapientissimi regum
monitum in perpetuum
amicitiae monumentum
doctissimo et integerrimo
suo amico hujus Philo=
=theca possessori apposuit L. M. 2.

J. W: Bouvink
Phil. Stud. Hagâ Batavus

— jungit Amicos.

Discamus in terris, quorum scientia nobis perseveret in cœlis.

Greg: L: 10. Epist: 34.

Sijmb:
Non est mortale, quod opto.

Dab: Fraj: ad Rhem.
X Maji 1762.

Hæc pauca amico suo inter paucos dilectissimo in perpetuæ amicitiæ tesseram inscribere voluit.

P: Guldenarm

Sic pagina

Integritate fides alitur, fide vero amicitia.

Hæc pauca in perpetuum amicitiæ monumentum amicissimo & eruditissimo hujus albi possessori apposuit

A: Boele
Phil: Studi:

Symb:
βȣλη

Ultraj: 17 Junii
MDCCLXV.

jungit amicos.

Eer zal de Libanon geen cedertelgen queeken,
De klaare Siloë te rug gaan met zyn vloed,
De vette balsemboom zyn edle geur ontbreeken,
Eer Ick U ooyt, vergeet myn Did'rik, zyt gegroet.

Ik hebbe niet kunnen nalaten deeze weynige reeg'len ter gedagtenisse van de onderlinge Vriendschap in deeze Vriendenrol te stellen, en dus my verders in de Vrienschap aen te beveelen van mynen haast weg„ gaande Vriend,

J: Kneppelhout L: H: St.
Rotterodamensis.

Symb:
A Singulis Optima

Utrecht
den 5 Februar:
1765.

Pagina sic jungit Fraterno

וְרַע טוֹבָה תְּהִי קוֹצֵר נְעִימוֹת

Hoc Rabbinorum dictum in
aeternum amicitiae τεκμήριον amico
Suo doctissimo atque delectissimo apposuit

A. Van Dyk
S. S. Theol. Stud.

Dabam Ultrajecti 27 Martii
1765

Symb.
Initium omnium et
Finem Facito Deum

Sanguine junctos

Κτημάτων πάντων ἑσὶ τιμιώτατον ἀνὴρ φίλος

Symb
Studio sapientia crevisset.

Dabam Ultrajecti 27. Martii
1765

Hoc Herodoti dictum in
perpetuum amicitiae signum
amico suo honoratissimo, hujus
Albi posse Nosi doctissimo adscri
bere voluit.
G. V. Dyk
Phil. Stud

Sic Pagina

Matt. C. V. & V.

Μακάριοι οἱ πρᾳεῖς· ὅτι αὐτοὶ κληρονομήσουσι τὴν γῆν.

Als 't ongenadig lot u drukt met tegenspoedt,
Schort dan de lend'nen op, wees onverzaagd, hou moedt,
Maar word Gy voor de wind voorspoedig heen gedreven,
Trek dan u zeilen in, en wil omzigtig leven.

Hisce paucis se commendare suo amico optimo fidelissimo carissimo etiam atq; etiam voluit.

Johan Prinse Phil. St.

Sigmt. Contentus vivit Lætus.

Trajecti ad Rhenum
Die 25. Jan. 1765.

jungit Amicos.

Hebr: 13:1.

Ἡ φιλαδελφία μενέτω.

Egregio hoc Pauli Apostoli monito se suamque memoriam Doctissimo Viro Juvani, hujus Philotheca possessori, amico optimo ac fideli commendat

B. van der Teen S. S. Th. Stud.
Leovardiâ Frisius.

Symb: μηδεν ἄγαν

Trajecti ad Rhenum
d: 15 Junii 1764.

Παντα δοκιμαζειν, το καλον κατεχειν.

Salutari Apostoli monito, memoriam Sui
Ornatiss. Albi huius Bibliopoli commendant
G. Fülep de ör. Hung. Th. Dr.

Traiecti ad Rhen. 22. Junii.

Symb. Conscia virtutum mens est sibi grande theatrum
Emendicata non ea laudis eget.

Sic pagina

Semper, amice, tibi vultu fortuna benigno
ridebit, quicquam si mea vota valent.

Haecce pauca Doctissimo, Praestantis-
simo mihiq amicissimo hujus Albi
possessori adscripsi, ut mei memor esset,
dum ipse memor sui.

J:L: Verster J:Fil: L:H: St: Sylvaducens:
Brabandus.

Dabam Traj: ad Rhen:
A:D: 1 Maji CIƆIƆCCLXV.

Symb:
Dvwsi Cexvtov

jungit amicos.

Si tibi Christus adest, fiet tibi aranea murus.
Si tibi Christus abest, tibi murus aranea fiet.

Haecce in perpetuum amicitiae
documentum apposuit
N Croes Ph: St:
Hornâ Westfrisius.

Symb:
p angusta ad augusta

Dabam Fraj: ad Rhen:
29 Apr: CIƆIƆCCLXII

Neq ligaturis Gallorum jungor Amico,
Vinclis amicitiae solida corda manent.

LVTVM, NISI FVNDATVR, NON

FIT TESTA.

Hisce se suamq memoriam Viro Doctissimo
Amico integerrimo D.o van den Ham
hujus Philothecae possessori commendat

J: Kaas Med: Stud:

Symb:
Ἄριστον Μέτρον

Trajecti ad Rhenum
ad Diem 7 Maji
A.i MDCCLXV.

fide, sed cui, vide.

Hisce paucis sese huius Albi possessoris Diderici Vanden ham committere placuit amicitiæ.

D.W. De Clieuer

Symb.
Justus ut palma florebit.

Trajecti ad Rhenum
1. Decemb.
1763.

Gram: loquitur. Dia: vera docet
Rhe: verba colorat.
Mus: canit Ar: numerat
Geo: ponderat Ast: Colit Astra.

Symb:

Exercitatio omnia potest.

dabam
Hardingae
IX Calendas Julii
CIↃ IↃ CCLXV

haec pauca in Aeternum
Amicitiae Pietatisque Signum
Suo dilectissimo atque usque ad
rogum Colendo Patri
apposuit [illegible]
A V d Ham
Med: St:

Met grote Lust en Klock van Zinnen,
Volvoert myn Vriend uw Tempelwerk,
't geen gy reeds hebt vergaard van binnen,
Verkondigt het in Godes kerk.

Symb:
Crescat Amicitia.

Haecce ex Sincero Animi
Motu Amico Suo ~~Sc~~ Scribere
Voluit.

Jan Hubert Sam: fil: S: S: M: Candi:

Twik ad diem 26. Aug:
1766.

Ὅπλον μέγιστόν ἡ ἀρετὴ βροτοῖς.
Ἀγαθὸν μέγιστον ἡ φρόνησίς ἐστ' ἀεί.
Ταμεῖον ἀρετῆς ἐστι σωφροσύνη μόνη
Ἃ μὴ προσήκει, μήτ' ἄκουε, μήτ' ὅρα.
Βέλτιόν ἐστι σῶμά γ' ἢ ψυχὴν νοσεῖν.

Fraj: ad Rhenum
d: 3. Februar. 1762.

Hancce Menandri sententiam in amicitiæ sincerioris
ac debitæ observantiæ testimonium Doctissimo ac
Præstantissimo hujus Albi Possessori posuit
H. van Foll Sacr. Litt. Stud.
Frajectinus.

De Vrindschap die onder ons, zijn aanvang nam.
Toen gij Eerw.e heer, als Leeraar hier, in dees gemeente Quam.
Wens ik, zal geen Lasterzieke Tong, door 't Vuur van Nijt, en Veynderij gesmeet.
Waar toe Zeer Ligt Het Booze hart des Menschen is gereet.
Nu nogh, nimmer Konnen Strekken.
Om onze Vrindschap te Beswalken, of Bevlekken.
Maar Vrindschap onder ons; dat die mag duuren is mijn hoop,
Tot 't eijnde van ons Leevens Loop.

Uijt Hoofde van de Onderlinge Vrindschap. deze Weynige Letteren ter gedagtenisse hier in Geplaats. te Twisk op den 20.e Octob.re 1773. door mij.

G: Opperd: Schenk

Dewijl uw Liefde, en vrindschap ons, hier altoos is gebleken.
Zoo wens ik uwEnu, en ook hier na.
Wanneer gij van ons Zijt geweken.
des Heeren Zegen en gena.

Dit uijt vrindschap hier in
geschreven te Twisk den 27 october 1773
door mij
Marijtje Zeijlemaker

I. Timoth. VI. ss. 12.

Quod Paulus Timotheo suo suadet
in te efficiat Deus!

Hoc voto amicitiae manus tibi
porrigit

JV Beuningen Noordbeek L.S. Th. St.

Symb.

Nil quam se vincere
gloriosius.

Fraj. ad Rhen.
D. XXVI. Maji
MDCCLXII