



Andreae Vesalii De humani corporis fabrica libri septem.

<https://hdl.handle.net/1874/416831>

VESALII

Humani Corporis

Fabrica.

MAG
AC
33 Rar.

Libri formae maximae.

n^o. 33.

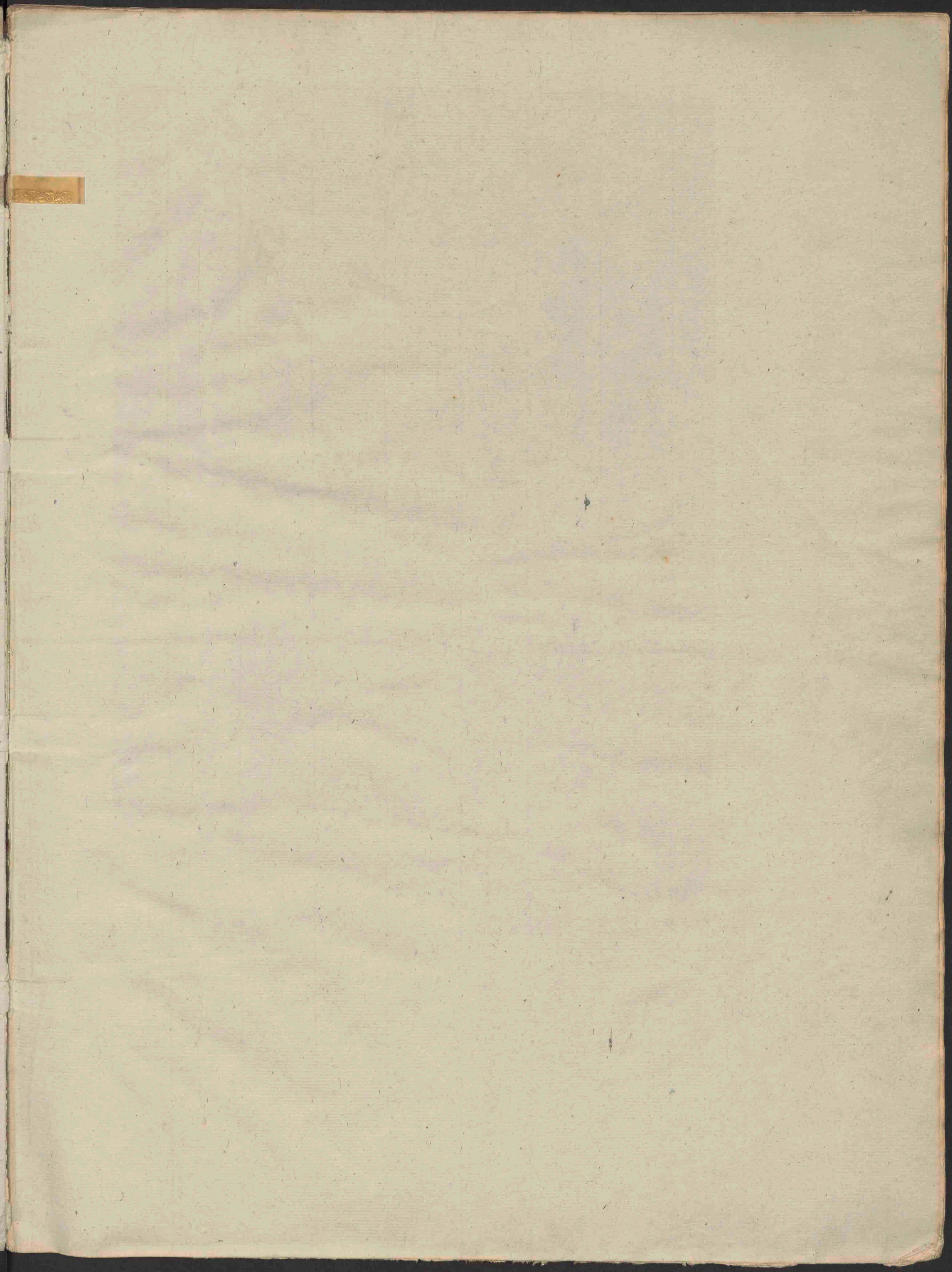



ANDREAE VESALII
BRUXELLENSIS, SCHOLAE
medicorum Patauinae professoris, suorum de
Humani corporis fabrica librorum
EPITOME.

CVM CAESAREAR
Maiest. Galliarum Regis, ac Senatus Veneti gra-
tia & privilegio, ut in diplomatis eorundem continetur.

LECTORI.

QVO modo deus librorum de Humani corporis fabrica Compendium, in duas partes dissectum est, quarum una sex capitibus complexa, succinctissimam omnium partium histo-
riam complectitur: altera in pluribus tabulis earundem delineationem simul cum characterum quibus insigniuntur indice proponit. Quare tuo ipsius arbitratu nostrum ordinem (quem ex u-
grediens, qui omnino a figuris nudas uiri mulierisq; imagines proponentibus auspicabere, ubi externarum sedum appellationes, seu illarum imaginum index, occurrunt. Integram osium
compagem ostendit figura a uiri tertio impressa: quaque & figura ad uiri illius proportionem delineata, ac uelut musculorum tabula inscripta: etiam sectionis serie ossa proponant, & praecipue
earum quarta & quinta. Musculorum etenim ligamentorumq; delineatio petenda est primum ab illa quam e regione figurae omnia ossa experimentis locamus, ob idq; prima musculorum figura
inscribitur: cui accedit quae tertia nominatur, dein quarta & quinta. Nutritionis quae cibo potuque fit organa, & dein eorum partes quae ipsius munij subseruientes, simul cum neruorum
serie proponuntur, figuris nudae mulieris imaginem subsequenter, ubi & mulierum generationis spectantur instrumenta, perinde ac uirorum organa occurrunt in figura quinta musculo-
rum tabula aggregata. Eorum quae caluarie complectuntur imaginem, praeter tabulam neruis monstrandis paratam, musculorum figurae satis absolute referunt, ac primum quidem ca-
put primae figurae, dein secunda, mox quarta, simul cum imaginibus quas eius figurae manus amplectuntur, & has subsequitur quae in sinistra quinta
figurae manu est obuia, aliisque inibi praeter oculi partium effigiem humi decumbens. Vale, &
nostris conatibus candidè (uti offeruntur) utere.

BASILEAE.

A

SERENISSIMO PRINCIPI PHILIPPO, DIVI CAROLI QUINTI IMPERATORIS
MAXIMI INVICTISSIMIQUE FILIO HAEREDI,

Andreas Vesalius S.



ENVI hoc chartarum contextu, maxime Princeps PHILIPPE, qui immortalis tui nominis splendore decoratus, in communem studiorum usum auspicio emittitur, humani corporis historiam enumerationis modo ita partitus sum, singulaque enumeravi, ut praecipua naturalis philosophiae pars creaturae omnium absolutissimae & iuxta dignissimam fabricam pertractans, imaginis cuiusdam uice operum Naturae studiosis ob oculos uers. si possit, quae quoad fieri licet succincte, ac minus operose ea exprimat, quae septem huius argumeti libris diffuse complexus sum, quorum haec Epitome semita quaedam, aut appendix etiam iure habebitur, capita quae illis demonstrantur acervatim comprehendens, omniaque sic semel proponens, ut augurer eam pro tua incredibili humanitate, qua etiam tenuissimum quodque scripti genus alacriter amplecteris, et tuo conspectu non reiiciendam, quando ut hac ineunte adhuc aetate tam uarijs uirtutibus exornata, omnium disciplinarum & artium miro amore teneris, ita quoque generosissimi, ac qui uniuerso orbi aliquando praeficiatur digni prorsus animi tui domiciliu, uel obiter cognoscere iucundum duces, atque summorum Imperatorum, Regum, Consulium exemplo turpe miserumque esse arbitraberis, nos adeo uaria sectantes studia, corporis quod perpetuo circumferimus harmoniam latere, ac hominem sibi ipsi penitus esse incognitum, neque instrumentorum tam diuine ab immenso rerum Opifice structorum compagem perscrutari: quorum munere ea quae potissimum, et sola prope modum admiramur, alioquin conficiuntur. Verum et si hac ratione conatus iste tuo omnibus admirabili iudicio forsitan non displicebit, illum tamen medicis adeo nollem reddi familiarem, ut dum prodesse conor, ac in posterum quibusdam sordidorum typographorum mancipijs ad aliorum labores ineptissime in arctum contrahendos, suoque nomine emittendos ad rei literariae perniciem natis, occasionem praeripere studeo, magnopere obsum. Nemo enim nescit, quantum dispendij in scientijs omnibus compendia conciliare soleant. Quandoquidem et si illa ad perfectam absolutamque rerum cognitionem uiam quandam & rationem praefigere uideantur, ac latius prolixiusque alibi tradita, breuiter uniuersumque contineant, hocque in primis nomine instar indicis & memoriae sedis censeantur, in quam sparsim scripta rite collocentur, nihilo minus compendia ideo egregie nocent, magnamque literis cladem adferunt, quod illis solummodo addicti, uix quicquam aliud solide uel nihil eruentibus. Huius mali quantumuis in omnibus propemodum studijs id lateuagari constat, medicorum uulgus grauissime insimulandum est, quod adeo ignauiter hominis partibus dignoscendis operam nauat, ut ne enumeratione quidem ad eas discendas utatur. Quum enim praeter cuiusque partis functionem & usum, ipsius quoque situs, figura, magnitudo, color, substantiae natura, ad caeteras partes connexus ratio, ac eius generis permulta in partium examine medico nunquam satis perspecta esse queant, quotus quisque reperitur, qui ossium, cartilagineum, ligamentorum, musculorum & uenarum, arteriarum neruorumque frequentissima per totum corpus serie excurrentium, ac uiscerum, quae in corporis habentur cavitatibus, uel numerum modo tenet? Ut pestilentes praeteream medicos, in communis hominum uitae exitium grassantes, qui ne unquam quidem sectioni assistere, quum in corporis cognitione nemo aliquod operae pretium praestiturus sit, qui non proprijs manibus, uti Aegyptiorum reges consueuerunt, sectiones obierit, & illas perinde ac simplicia medicamina sedulo frequenter uersauerit. Unde etiam unquam feci. Iam hinc in prudentissimae Asclepiadem familiae liberos domi uel lectu ne & scriptura, sic & cadauerum resectionibus exercentes, ut ita edocti, felici Musarum omne studijs incumbere. Caeterum hinc stram in Anatome totius medicae artis basi ac fundamento perdiscenda oscitantiam, & quam nobis qui medicinae nomen dedimus, praenecessaria sit humanarum partium notitia, haud demonstrandum assumpsi, quum cuiusque conscientia abunde attestetur, in morbis curandis eorum cognitionem primas, secundas ac tertias partes merito sibi uendicare, hancque in primis ab affecta sede peti, debitum quoque (praeter alia) auxiliorum usum commonstrante. Quinetiam qui ueteri medicinae nunc in plerisque gymnasijs pristino nitore propmodum restituta dedicantur, assatim intelligere incipiunt, quam parum frigideque haecenus a Galeni temporibus in Anatome sudatus fuerit: qui et si huius procerum facile sit primarius, humanum tamen corpus nunquam aggressus est, & summe potius quam hominis ab illius fabrica innumeris sedibus uariantis partes descripsisse (ne dicam, nobis imposuisse) modo colligitur. Quod autem ad meam attinet audaciam, qua exiguum hoc tuaque indignum Maestate munusculum, tanto patrocinio unice commendatum, ancipitem iudiciorum aleam subbit, nullam excusationem praetexurus sum, nisi quod hanc salsam molam, qua maxime per studiorum rationem litare datur, tanti spe meae erga patriae Principem singularis obseruantiae pietatisque specimen esse uelim, dum thura quoque offerre aliquando dabitur. Patavij, Idibus Augusti. Anno a Virginis partu MDXLI.

ANDREAE VESALII BRUXEL-

LENSIS SVORVM DE HVMANI CORPORIS

FABRICA LIBRORVM EPITOME.

DE OSSIBVS, ET CARTILAGINIBVS;

seu ijs que corpus suffulciunt partibus. Caput I.

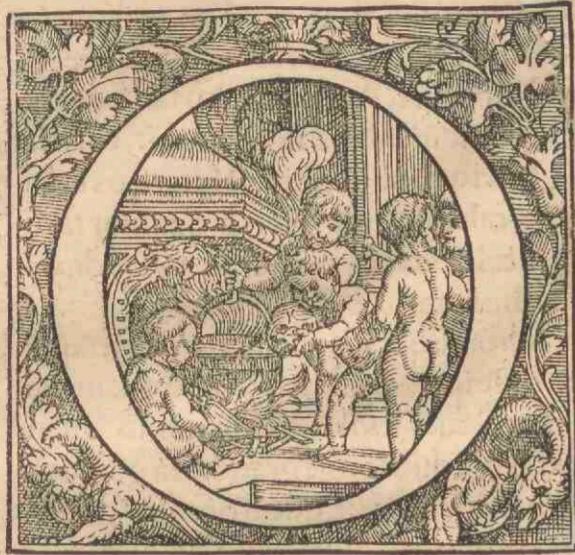

a duoque
p. c.
b d. s. p. u.
c x. d. p. o. s.
d sub. d. e. o.
e i. v. s.
f i. u. l. u.
g s. a. p. s.
h r. o. m. u. s.
i a. d. v. o. u. s.
g. s. u. e. l. i. p.
j. a. v. u. m. i.
k. p. d. i. l.
l. a. p. r. i. p. i. a.
m. v. i. s. u. s.
n. m. i. s.
o. d. i. s. t. i. c. t. u. s.
p. s. e. p. t. u. s.

q. d. s. p. u.
r. i. v. u. s.
s. s. p. i. r. i. t. u. s.
t. r. o. s. u. e. l. n. o.
u. m. e. s. t. r. u. s.
v. m. e. s. t. r. u. s.
x. s. p. i. r. i. t. u. s.
y. s. p. i. r. i. t. u. s.
z. s. p. i. r. i. t. u. s.
a. s. p. i. r. i. t. u. s.
b. s. p. i. r. i. t. u. s.
c. s. p. i. r. i. t. u. s.
d. s. p. i. r. i. t. u. s.
e. s. p. i. r. i. t. u. s.
f. s. p. i. r. i. t. u. s.
g. s. p. i. r. i. t. u. s.
h. s. p. i. r. i. t. u. s.
i. s. p. i. r. i. t. u. s.
k. s. p. i. r. i. t. u. s.
l. s. p. i. r. i. t. u. s.
m. s. p. i. r. i. t. u. s.
n. s. p. i. r. i. t. u. s.
o. s. p. i. r. i. t. u. s.
p. s. p. i. r. i. t. u. s.

q. d. s. p. u.
r. i. v. u. s.
s. s. p. i. r. i. t. u. s.
t. r. o. s. u. e. l. n. o.
u. m. e. s. t. r. u. s.
v. m. e. s. t. r. u. s.
x. s. p. i. r. i. t. u. s.
y. s. p. i. r. i. t. u. s.
z. s. p. i. r. i. t. u. s.
a. s. p. i. r. i. t. u. s.
b. s. p. i. r. i. t. u. s.
c. s. p. i. r. i. t. u. s.
d. s. p. i. r. i. t. u. s.
e. s. p. i. r. i. t. u. s.
f. s. p. i. r. i. t. u. s.
g. s. p. i. r. i. t. u. s.
h. s. p. i. r. i. t. u. s.
i. s. p. i. r. i. t. u. s.
k. s. p. i. r. i. t. u. s.
l. s. p. i. r. i. t. u. s.
m. s. p. i. r. i. t. u. s.
n. s. p. i. r. i. t. u. s.
o. s. p. i. r. i. t. u. s.
p. s. p. i. r. i. t. u. s.

MNES humani corpo-
ris partes sunt aut simi-
les, sensu ue simplices, ut
os, cartilago, ligamen-
tum, fibra, membrana,
caro, adeps: aut dissimi-
lares, instrumentariae ue,
quemadmodum uena,
arteria, neruus, muscu-
lus, digitus, & reliqua to-
tius corporis organa: que
eo magis instrumentaria
fiunt, quo pluribus simila-
ribus, ac dein instrumen-

tarijs etiam partibus (ut manus & caput) componuntur. Ossa
durissime aridissimeque totius corporis partes existunt. Cartilagine
uero ossibus molliores sunt, secundum ossa tamen durissime totius
corporis partes consentent, atque his simul et illis uniuersum corpus
sustinetur, omniaque ipsi adnascuntur ad stabiliunturque. Caluaria
cerebri ac sensus organorum sedes, multis constat ossibus: in fronte
siquidem sepius unum tantum, idque precipue in mulieribus, con-
spicitur: in occipitio similiter unum, in uertice duo, ad utramque au-
rem uel tempus unum, cui cavitatis in sculpsit, organo auditus re-
ponendo adaptata: & duo complectens ossicula, quorum unum in
cudi aut molaris denti, alterum uero malleolo non inepte assimilaue-
ris. Hoc quoque os, praeterquam quod ipsi cartilago auris corpus
erectum seruans continuatur, tres exigit processus: ac unus ueris
papillam refert: alius stylum, aut acum, aut galli calcar: tertius an-
trorsum ductus, superiorisque maxillae ossi in externa oculi sede lo-
cato ferrata compage commissus, in altero latere portionem constituit
eius sedis caluariae, quam iugale os uocamus. Quinetiam temporis
os posteriori inferiorisque ipsius parte simul cum occipitis ossibus basi
eam caluariae regionem efformat, quam praeruptae rupis duriti-
a modo, uerum & imagine conferimus. In capitis basi os insigne
habetur, cuneo a Dissectionum professoribus comparatum, & for-
ma impense uarium, processusque educens uespertilionum alis simi-
limos. Ad haec, aliud os in narium summo reponitur, cribri aut po-
rius spongiae forma peruium, & cum septem enumeratis ossibus am-
plitudinem cerebro excipiendo paratam constituens, nariumque sep-
tum efformans. In superiori maxilla, praeter dentes duodecim
ossa recensentur, unum utrinque in exteriori sedis oculi regione, &
duo utrinque etiam in interiori, & unum utrobique in inferiori, quod
maxillae ossium longe maximum uisitur, superiorum alterius lateris
dentium alueolos sibi in sculptos obtinens. Ad palati finem, quae na-
rium foramina in fauces pertinet, utrobique etiam unum eius maxillae
os consistit. & prominens denique nasi pars duobus extruitur ossi-
bus, priuato nomine (ut & cetera maxillae superioris ossa) destitu-
tis, & nasi cartilagine producentibus, quibus cartilagineae narium
alae stabiliuntur. Haec enim commemoratorum ossium pleraque in-
uicem futuris committuntur, ex quibus transuersim in sincipite du-
cta coronalis dicitur: transuersim uero in occipitio prorepens, a
similitudine nomen obtinuit, quae autem ab huius uertice ad coro-
nalis medium per capitis longitudinem incedit, sagittalis uocatur.
at quae ab hac aequae distant, & super aures feruntur, non futurarum
speciem, sed ueluti duarum inuicem incumbentium squammarum
imaginem exprimunt, inde etiam squamosae conglutinationes appel-
latae. Reliqui etiam dictorum ossium connexus nullibi adeo exquisi-
te, ac tres modo dicti, formam futurae referunt: imò locis aliquot sim-
plicis lineae speciem monstrantes, harmoniae potius quam fu-
turae nomen merentur. Inferior maxilla simplici constat osse, nisi
forte admodum puerulis in summo mento ex binis ossibus ita coale-
scat, quemadmodum plurima puerulorum ossa multis ossibus com-
pinguntur, quae alias illis, qui ad summum deuenere incrementum,
simplicia occurrunt. Articulatur uero inferior maxilla utrinque ossi,
quod ad aurem consistit, peculiari cartilagine hic praeter illam inter-
ueniente, quae ossium capita sinusque ubi inuicem componuntur, cru-
sta modo oblinat, & articulum prompte uersatilem & ab iniurijs in

continuo ossium affricu liberum reddit. Vtraque maxilla plurimum
sedecim dentes nanciscitur, quatuor nimirum incisivos, duos can-
inos, & decem molares, qui ut forma antequam eruantur appa-
rente differunt, sic etiam impari radicum numero suis praeseptolis
insuntur. In faucibus linguae radici os praepositum uel imaginem
uerius quam exprimens, & pluribus contextum ossiculis, ex qui-
bus humiliora suis extremis asperge arteriae capitis (quod laryngem
libentius quam guttur nuncupamus) cartilagini committitur, quae
scutum refert, primaque laryngis cartilago numeratur, ac tangentibus
tota occurrit. Secunda enim magna ex parte posteriorem laryngis
sedem constituit, & anulo quem Thraces dextro pollicis sagittantes
imponunt similis, nomine destituitur, hinc quodammodo id inue-
niens. Tertia, quae duobus proprijs extruitur partibus, uasorum
quibus aquam manus lauaturis affundimus orificio respondet, in la-
ryngis mediorimam efformans tibiariū linguam, seu fistularum quas
ori indimus rimis similem, lingulamque ob id nuncupatam. His car-
tilaginibus operculum simul cartilagineum & pingue, ligamentique
natura participans insternit, reliquis interim asperae arteriae cartilagi-
nibus, quae ipsius caudice et ramos in pulmonem digestos constituit,
uel C imaginem exprimitibus. Dorsum medullae dorsali iter potius
simum parat, ac corporis ueluti carina in collum ceruicem uel tho-
racem, lumbos, sacrum os, & coccyx seu cuculus os diuiditur,
triginta quatuor ossibus (quas uertebras uocamus) efformatum.
Accertis septenas continet, multis, & in omnibus non pari numero
processibus ornatas, ad quarum primam (quae sola inter reliquas
uertebras spina destituitur, & transuersos processus egregie protu-
berantes possidet) caput antrorsum retrorsumque recta ducimus. Se-
cundae uero uertebrae (cuius processus instar canini dentis prominens
accidit) beneficio caput circumuertimus. Reliquarum autem opera in
latus, sed tantum secundario, caput fertur. Thorax duodecim obri-
net uertebras, costarum articulationes admittentes, ac harum ferè in-
fima suis ascendentibus & descendentibus processibus, quibus uer-
tebrae praeter ipsarum corporum connexum inuicem articulantur,
a proximis uertebris suscipitur, uti prima ceruicis & supra & infra
ipsi contermina ossa suscipit: reliquis interim dorsi uertebris illi duo
decimae superioribus supra quidem susceptis, infra autem suscipien-
tibus: & qui inferius consistunt, infra susceptis, supra suscipientibus.
Subsunt uero illi duodecim, quinque lumborum uertebrae, dein factum
os, plurimum sex proprijs compactum ossibus, inuicem ualide nex-
is. Coccyx uero os infima sede in cartilagine desinens, crebro qua-
tuor exiguis constituitur ossiculis, nulli neruo iter praebentibus, ne
que ullo donatis foramine, quod dorsalis medulla reponatur. Pecto-
ris os anteriorem thoracis (qui congrua cordi & ipsi subseruien-
tium organorum sedem parat) regionem sibi uendicans, rarissime
septem, uerum paucioribus extruitur ossibus, septem costarum ar-
ticulationem utrinque excipientibus. Quippe ex duodecim costis utro-
bique positis, & in cartilagine degenerantibus, septem elatioribus suis
cartilaginibus pectoris ossi coarctantur, hinc uerarum & legitima-
rum nomen sortitae. Quae autem pectoris os non contingunt, &
tanto magis ab illo anterioribus ab dominis regione deficiunt, quan-
to humilior sedem obtinent, spuriae uocantur. Inferior pecto-
ris ossis sedes in cartilagine cessat, obtuso ensis mucroni (perinde
actotum pectoris os enli assimilatur) respondens. Superiori autem
ossis sedi ubi latissimum & robustissimum est, iugulumque consistit,
utrobique una articulatur clauicula, humeri articulum a thoracis la-
tere remouens. Scapula etenim trianguli imaginem quodammo-
do exprimens, posteriorem thoracis sedem altera ex parte occupat,
in ceruicem desinens, cui acetabulum in sculpsit, brachij ossis capi-
ti excipiendo conueniens: dein ex ipsius dorso processum educit, qui
super humeri articulum pertingens, summus humerus appellatur:
ac clauiculae peculiaris cartilagine interuentu (ut & in clauiculae ad
pectoris os nexu fit) articulatus, humeri articulum a thorace auxi-
lio clauiculae diducit: humeri etiam articulum superius perinde mu-
niens, ac interior scapulae processus anchorae, & C aut C compa-
ratus. Brachij itaque os, seu humerus, scapulae articulatur, & huius
inferiori sedi uarijs sinibus & tuberibus exornata, rursus duo inibi
ossa iunguntur, radius nimirum & ulna, quae totius membri no-

n. d. l. o. r. e. s.
o. t. e. m. p. o. s. t. e. s.
p. l. u. i. d. o. r. e. s.
q. u. i. d. e. m.
r. o. s. t. i. s.
s. p. a. r. t. i. s.
t. u. e. d. i. s.
u. l. t. i. s.
x. t. u. e. d. i. s.
y. a. n. t. i. s.
z. a. n. t. i. s.
a. g. r. a. t. i. s.
b. e. p. i. t. i. s.
c. o. r. n. a. t. i. s.
d. i. s. t. i. c. t. i. s.
e. a. n. t. i. s.
f. l. a. g. i. s.
g. o. s. t. i. s.
h. i. e. r. e. s.
i. d. o. s. t. i. s.
k. o. s. t. i. s.
l. a. n. t. i. s.
m. d. o. s. t. i. s.
n. s. p. i. r. i. t. u. s.
o. s. p. i. r. i. t. u. s.
p. s. p. i. r. i. t. u. s.
q. p. l. i. t. u. s.
r. a. n. t. i. s.
s. o. s. t. i. s.
t. e. p. i. t. i. s.
u. o. s. t. i. s.
x. l. a. t. i. s.
y. u. m. p. l. a. t. i. s.
z. a. n. t. i. s.
a. d. i. s. t. i. c. t. i. s.
b. b. r. a. c. h. i. u. s.
c. p. a. r. t. i. s.
d. l. a. r. t. i. s.
e. p. a. r. t. i. s.
f. d. o. s. t. i. s.

B mine

mine etiam cubitus appellatur, pari que modo in homine ac in quadrupedibus ad brachij os flectitur, & extenditur, ac in superiori ipsius sede, qua posteriorem cubiti articuli regionem constituit, processum obtinet, quem gibberum plerique nominant. Atque ita etiam inferior ulne pars alium gerit, qui a styli forma nomen nanciscitur. Ceterum soli propemodum radio brachiale articulatur, ac ueluti propria cartilagine ab ulna dirimitur, octo ossibus inter se forma & magnitudine omnino differētib; extructū: cuius rursus inferiori sedi quatuor postbrachialis ossa unā cū primo pollicis esse coarticulant. Is namque, ut & reliqui quatuor digiti, tribus ossibus seriatim, ac ueluti in acie positus constituitur. Omniaque digitorum ossa sunt quindecim, quibus in secundo pollicis internodio duo parua accedunt ossicula, selami semini collata: qualia etiam in primis quatuor digitorum internodijs (sed multo minora, impēsiusque cartilaginea) interiori sede habentur: & unum in pollicis tertio internodio, unumque ad exterius latus connexus ossis postbrachialis paruū digitorum sustinentis ad brachiale secantibus obseruatur. In reliquis uero digitorum internodijs rariū unum, nisi in ualde senibus uisitur. Vtriusque sacri ossis lateri grande os coarctatur: quod ubi amplum est, illic respicit, illi os dicitur: ubi uero profundiori acetabulo femoris caput admittit, coxendicis: ubi autem cum alterius lateris osse pubem constituit, insigniterque perforatum cernitur, pubis os appellatur: quamuis uniuersum os subinde coxendicis nomine comprehendamus. Femoris os supra rotundo capite ceruici prolaxa, & introrsum obliquata adnato, coxendicis ossi inarticulatur, infra uero duobus capitibus grandioris in tibia ossis sinus subit, sinu quodam in eorum capitum medio existente, quo tuber dicti tibiae ossis recipitur, peculiari etiam cartilaginibus in hoc articulo quadrupedum & auium genu similitudo interuenientibus. Iuxta femoris ceruicis externam sedem grandis apparet processus, quem natem & magnum rotato-

f ὠλέανον. g ὑποκείδης. h ἑλκωνος. μετα κέραιον, aut ὀφθαλμ. h φάλαγγας, aut σπονδαλίδας. i σπονδαλίδ. m λαγόνος ὀφθαλμ. n ἰσχίον. ο ἰσχίον. p μύρον. q γλευκός, ὁ μύρον τρυφάν. τήρ.

rem appellamus. intus quoque alium obtinet processum, sed multo minorem exteriori, quem hac occasione minorem seu interiorē rotatorem uocamus. In tibia, quemadmodum & in cubito, duo spectantur ossa, quorum internum crassitie exterioris longē uincit, totiusque membri nomine comprehenditur, exteriori interim osse, quod femori non articulatur, fibula appellato. Ante tibiae cum femore articulum os rotundum, & mola patella ue dictum, scuti instar praelocatur. Ceterum imae tibiae & fibulae partes externis ipsorum lateribus prominentes ac excarnes, malleoli que appellatae, talem eadem sede in homine ac in quadrupedibus repositum, & eundem in illo ac in his usum subeuntē apprehendunt: cui calcis os subijcitur, tibiae rectitudinem in posteriora longē excedens. Anterior uero tali sedes in rotundum caput definit, ossis nauicularis sinum subit, cui tria tarsi ossa coarticulantur. Quartum enim exteriusque tarsi os cubi & tesseræ imaginem exprimens, calci iungitur. Porro quatuor tarsi ossibus quinque pedis ossa coarticulantur, & his quinque pedis digiti interim tria internodia sibi uendicantibus. Quinetiam in pede (quē homo quadrupedibus multo breuiorem obtinet) totidem ac in manu exigua occurrunt ossicula, quae selami semini comparamus: quam primo pollicis internodio hic duo longē grandiora quam in manu subijciantur, horumque interior illud sit, quod occultae philosophiae sectatores corruptioni neuiquam obnoxium esse affirmant, & tantisper in terra asseruandum nugaciter contendunt, dum id resurrectionis tempore seminis modo hominem producat. Ad haec, in pede non minus quam in manu unguis uisuntur, quos non inopportunē substantiae gratia huc reponimus: quemadmodum inter partes aliquid suffulcantes referimus palpebrarum cartilagineas, cilia quo minus flaccidē concidant erigentes.

r μίρος. τρυφάν. s ἰσχίον. t ἰσχίον. u μύρον, uel ἰσχυρῆς. x σπονδαλ. y ὀφθαλμ. γαλός. z ἰσχυρῆς. a ἀνωθεν δὲ. b τὰς σπονδαλ. c χυλ. noia δὲ. d ἰσχυρῆς. e ὀφθαλμ. ὀφθαλμ. f ἰσχυρῆς. g τὰς σπονδαλ.

DE OSSIVM AC CARTILAGINVM LIGAMENTIS, & musculis arbitrarij motus instrumentis. Caput II.

σύνθεσις. α ἀπὸ συνθέσεως. β κέραιον. ε μύρον. δ τρυφάν. e ἰσχυρῆς. f ἰσχυρῆς. g ἰσχυρῆς. h ἰσχυρῆς.



LIGAMENTVM non minus quam musculorum enervationes, & organa quibus animalis spiritus a cerebro deducitur, nerui nomine uulgo donati, corpus est simile, ex osse aut cartilagine principium ducens, sensus propemodū omnis expers, durum, sed tamē cartilagine mollius, album, & in colligando, continendo, obtegendo, ac musculis constituendis uarios in hominum fabrica usus praestans. Musculus enim motus ex nostro arbitrato pendens instrumentum censetur, multis membranis ligamentisque naturam possidentibus, & carne intertextis fibris formatū, ac ut in se contrahatur, mouendamque partem agat, neruorum a cerebro animalem uim adferentiū opem non secus quam sensuū organa requirens: similiterque ut reliquae quas enutriti oportuit partes, uenis ac arterijs irrigatū. Ceterum tendo musculi quaedam est enervatio, ac uelut illius fibrarum citra carnis interuentū coalitus. Quippe tendo a musculo tunc solum producit, quando ille ad eō longam sedem ab exortu (quem ab osse, aut cartilagine, aut membrana quapiam sumit) ad insertionem (quam in mouendam partem molitur) obtinet, ut ipsius fibrae carnis primariae musculorum partis implexu uniuerso ductu non indigeant. Ad eō ut longiores musculi in tendinē modō teretem, modō latum, & ueluti membrancum, modō breuiorem, modō longiorem definant: breues autem musculi uniuerso progressu carni permaneant, in nullam notatu dignam enervationem degenerantes. Porro frontis cutem membrana ipsi substrata, & carnis fibris adaucta mouet. Cutis namque natiuum corporis tegumentum exterius tenuem admodum obnatam exigit cuticulam, ueluti ipsius uere cutis efflorescentiam. Interius uero per uniuersum corpus membrana quaedam cuti subducitur, quā quod alicubi (quemadmodum hic in fronte) carnis fibris adaugeatur, carneam uocari uisum fuit, atque inter hanc membranam & cutem adeps plurimus homini asseruatur. Superior palpebra etiam dictae nuper membranae beneficio mouetur: ea enim parte qua haec ad internam oculi sedis regionem carnea efficitur, palpebram attollit: qua uero ad externam oculi sedem carnis fibris ad nostram imaginem ductis enutritur, palpebrae motus deorsum antor euadit. Oculum septem agunt musculi, primus in latus introrsum, secundus extrorsum, tertius sursum, quartus deorsum ducunt, quintus & sextus non nihil oculum circumuertunt, primi & secundi musculorum

functionem parumper adiuuantes. Atque hi sex forma, quae oblonga & quasi teres uisuntur, inuicem correspondent, & a dura membrana neruum uisorium inuestiente pronati, in anteriorem durae oculi tunicae sedem iuxta iridis latera orbiculatim membranis tendinibus inseruntur. Septimus uero his oculitur, & solus neruum uisorium in orbem ita ambiens, ut sex dicti simul eundē unā cum septimo musculo induebant, in posteriorem durae oculi tunicae sedem carnis implatur, & isdem serē motibus cū sex illis musculis praest. Altera nasi alam sursum extrorsumque ducit musculus, ab interiori male latere pronatus, unaque parte in alam, altera in superius labrum, quae id ala subijcitur, insertus. Introrsum uero alam contrahit membranous musculus, in nariū amplitudine sub tunica illas succingente latitans. Buccas & labra agunt musculi utrinque quatuor, ac primus a carnea constituitur membrana, carnis fibris in anteriori potissimum colli sede & facie ad malas usque enutriti, musculosaque facta. Secundus a malis pronatus, superiori labro implantatur. Tertius ab inferiori maxilla in humilior labrum pertinet. Quartus admodū uariis in ea buccarum parte consistit, quam inflammas: atque hic accedit musculi illius portio, quem nasi alam extrorsum agere nouimus, qui unā cum dictis mirificos illos uariosque buccarum & labrorum motus effingit. Maxillam inferiorem mouentium utrinque etiam quatuor habentur, primus temporalis est, a uerticis osse, & frontis quoque, & cuneū referente, & temporis ossibus amplo latoque principio enatus, ac maxillae inferioris acuto processui insertus. Secundus a mandendo manforius dicitur, ab ea capitis parte quae iugale os nuncupatur, procedit, externae maxillae sedi insertus. Tertius a capitis processibus alarum imaginem exprimentibus, in internam maxillae sedem implantatur, unā cum dictis maxillam attollens, & in latera prorsumque ac retrorsum agens. Quartus cum suo coniuge maxillam deorsum trahit, & a stylum imitante capitis processu initium ducens, duobusque uentribus priuatim donatus, ad summum mentum maxillae inseritur. Os u referens deorsum rectā trahunt duo musculi inuicē proximi, atque a pectoris ossis summo pronati. Sursum uero id ducit alij duo, a maxilla inferiori principium ducētes: in latera autē id os sursum allicie uno utrinque musculo, qui a capitis processu stylū referēte nascit. Deorsum quoque ad latera utrobique unus mouet musculus, ab elatiori scapulae costa principium obtinens. Octo praesentes musculi in anteriore ossis u imaginē exprimentis sedē implantantur. Linguae radici a dicti iam ossis medio carnea moles implantatur, quae

i ligata. φιν. h maxilla. τήρ.

quæ duorum musculorum uice numerari posset, introrsum que & deorsum rectâ linguâ trahit. Ab eius ossis lateribus utrobique unus etiam lingue radici inseritur, introrsum, sed tamen magis ad lateris linguam agens. Quintus & sextus lingue musculi in utroque latere singuli à capitis processibus stylium referentibus enati, lingue radici implantantur, eam sursum, prout hic aut ille contrahitur, ad lateris ducentes. Septimus & octauus utrinque singuli à lateribus maxillæ inferioris iuxta molarium dentium radicem enati, lingue longitudini secundum humilia inferuntur, lingue partem ante sectionem inhiante ore conspicuam deorsum in latera mouentes. Nonus ab interna maxillæ inferioris sede iuxta summum mentum prodiens, crassus cernitur, & aliquot donatus inscribitur, lingueque humiliori sedi insertus, eam extrorsum agit. Quamquam præter hos musculos lingue corpus ante sectionem apprensens, talibus implicetur fibris, ut magna Naturæ industria in omnem motus differentiam promptissimè feratur. Primam laryngis cartilagine secundæ committunt quatuor musculi, laryngis rimulam arcuentes: & quatuor tertiam cartilagine secundæ necunt, rimulam aperientes: & duo tertiam primæ colligant, rimulam claudentes: alij duo in tertie cartilagine basi consistentes rimulam stringunt. Atque hi duodecim musculi, laryngis proprii uocantur. Communiu uero duo ab osse u. simili primæ cartilagini inferuntur, eamque antrorsum attollentes, rimulam laryngis referant: & duo à pectoris osse pronati, in eandem quoque cartilagine pertinent. Dein duo à posteriori sede stomachi inuicem proximi principium ducetes, eius quoque cartilagine lateribus toti carnes (ut omnes ferè laryngis) inferuntur, unâ cum duobus postremò dictis laryngem arcuentes. Alij duo ab osse u. referente enati, & in laryngis operculi radicem inserti, id sursum antrorsumque uelunt. In caput mouentium classem illi quoque reijciuntur, qui primam ceruicis uertebra priuatim mouent, sunt autem uniuersi septem paria, quod scilicet utrobique totidem enumerantur musculi. Ac primum par ex quinque superiorum thoracis uertebra spinis pronatum, sensimque extrorsum oblique ascendens, occipitis ossi implantatur. Secundum par, quod non duobus, sed pluribus efformari uidetur musculis, admodumque uarium cernitur, præcipua ipsius portione ex transuersis quatuor superiorum thoracis, & quinque humiliorum ceruicis uertebra processibus enatum, introrsum que nonnihil oblique conscendens, occipitis ossi implantatur. Tertium à spina secundæ ceruicis uertebra enatum, & extrorsum parumper oblique repens, occipitis etiam ossi inseritur. Quartum par similiter occipitis ossi insertum, à prima uertebra inibi prodit, quâ alia uertebra in spinam desinit. Quintum ab occipitis ossi medio transuersim quodammodo ad laterales primæ uertebra processus fertur. Sextum à spina secundæ uertebra in eisdem processus pertinet, similiter ac quinque nunc enumerata in posteriori ceruicis sede consistens, ac pariter ut tertium, quartum & quintum, musculis constans prorsus carnes & tenetibus & gracilibus. Septimum par insignis est, atque à pectoris ossis summo, clauiculisque quâ illi articulantur, utrinque unus pronascitur musculus, qui sursum oblique ductus in mamillarem capitis processum insertionem tentat. Cæterum primis quatuor paribus simul tensis caput rectâ retrorsum ducitur: si uero trium primorum parium musculi ex altero latere tantum egerint, ad capitis circumuersionem auxiliabuntur, & in illo motu quintum & sextum par, primam ceruicis uertebra unâ cum capite in gyrum ducent. Septimi uero paris musculi suum munus simul obeuntibus, caput rectâ antrorsum flectitur: quum autem alternatim laborant, circumuersionis autores efficiuntur. Verum ad capitis motum, quo id secundario cum ceruice flectitur, & extenditur, ac in latera ad humeros ducitur, ceruicis musculi famulantur, inter octo paria dorsum mouentia reponendi. Ac primum par à quintæ thoracis uertebra corporis lateribus incipiens, ad primam usque ceruicis uertebra pertingit, stomacho subiectum, superioremque dorsum partem flectens. Secundum à prima thoracis costa utrinque pronatum, & internæ transuersorum ceruicis uertebra processum sedi insertum, ceruicem in latera, sed antrorsum magis, ducit. Tertium ex transuersis sex superiorum thoracis uertebra processibus originem obtinens, externæ sedi transuersorum uertebra ceruicis processum implantatur, ceruicem que retrorsum inclinantem ad latera agit. Quartum par à septimæ thoracis uertebra spina ad secundam usque ceruicis uertebra pertinet, omnibus intermedijs uertebra, uti & primum par, insertum, ac ex eisdem principium capiens, superiorem que dorsum partem extendens. Quintum par utrinque etiam habet musculum, ab illius osse in transuersos lumborum uertebra processus, & infimam thoracis costam insertum, inferiorisque dorsum partis flexus opificem. Sextum ab infima ossis la-

cri sede in dorso incipiens, ad ceruicem usque fertur, in transuersos processus lumborum, sed manifestius adhuc thoracis uertebra insertum. Huius paris ambobus musculis contractis, dorsum extenditur: altero autem tantum laborante (ut & in alijs paribus) hoc quoque par obliqui seu in latera motus autor euadit. Septimum sub sexto occultatum à posteriori sacri ossis sede principium ducens, ad undecimam usque thoracis uertebra spinam conscendit, omnibus intermedijs spinis assertum, ac spinas inuicem colligendo, dorsum hic extendens: uti & in sua sede octauum par, quod ab undecima thoracis uertebra ad septimam usque ceruicis porrectum, ita prorsus intermedijs spinis committitur, ut septimum illis quibus adnascitur spinis. Scapulam ad pectus mouet musculus à thoracis secunda, tertia, quarta & quinta costis antequam in cartilagine illæ finiatur enatus, & trianguli modo in internum scapulae processum insertus. Secundus scapulam mouentium ab occipite pronatus, & dein secundum ceruicis longitudinem ad octauam usque thoracis uertebra spinam à uertebra spinarum apicibus principium sumens, in scapulae spinam summam que humerum & clauiculae portionem inseritur, tota sui parte que in ceruice consistit scapulam sursum uellens: ea uero quæ sub ceruice in posteriori thoracis sede habetur, monachorum que cucullis responderet, scapulam deorsum trahens. Tertius à transuersis superiorum ceruicis uertebra processibus enatus, ac elatiori scapulae basi angulo insertus, illam quoque attollit. Quartus ex quinta, sexta & septimæ ceruicis, ac triu primarum thoracis uertebra spinis præcipue enascitur, scapulaeque basi insertus, eam ad dorsum nonnihil sursum contrahit. Primus brachij motuum autor à media clauiculae sede pectoris ossi proxima, & pectoris osse pronatus, ac quodammodo in angulum arcuatus, brachij ossi adducit. Secundus ab altera clauiculae parte, & summo humero, & scapulae spina principium sumens, suoque uertice brachij ossi transuersim insertus, id sursum uariè attollit, hunc humeri articulum pulchre regens, & figuræ Δ non absimilis. Tertius ab humiliori scapulae costa prodiens, brachium rectâ ad dorsum allucit. Quartus à sextæ thoracis uertebra spina ad humiliorum usque sacri ossis sedem ex intermediarum spinarum apicibus originem ducens, & ueluti in triangulum uerticem coactus, in brachium inibi inseritur, ubi tres commemorati insertionem longè sub ossis capite scapulae articulo molliuntur. atque hic musculus brachium uariè deorsum trahit, uti ipsius principium perquam amplum est: neque ex puncto ita ducitur, ut musculi simplicem prorsus motum obituri. Quintus uniuersum scapulae cauum costas respiciens occupat. Sextus gibbam scapulae sedem uniuersam sibi uendicat, sub ipsius spina consistentem. Septimus linum implet inter scapulae spinam & elatorem ipsius costas conspicuum. Hi tres amplis implantationibus in ligamenta humeri articulum ambientia inseruntur, brachij circumactus opifices, quamuis septimus & ad brachij elevationem aliquid auxiliari uideatur. Thoracem mouentium primus à clauicula enatus, in primam thoracis costam inseritur, illam sursum ducens, hac que occasione ad thoracis dilatationem iuuans. Secundus à basi scapulae pronatus, tanquam digitis quibusdam octo superioribus costis longè antequam in cartilagine degenerent, inseritur, eas que extrorsum mouens, thoracem dilatat. Tertius ex apicibus spinarum trium inferiorum ceruicis, & primæ thoracis uertebrae latum membraneum que principium ducens, ternis ueluti digitis, tribus quatuor superiorum costarum interuallis sub scapulae basi inseritur, eas que costas sursum oblique ducens, thoracem ampliat. Quartus ab illius osse incipiens, sursum que ad ceruicem ductus, duodecim costis quâ primum à uertebra discedunt, inseritur, thoracem arcuens. Quintus ex spinarum apicibus duarum infimarum thoracis & aliquot lumborum uertebrae membraneus enascitur, & transuersim ductus, ac nonæ, decimæ & undecimæ costis ubi in interiora reflectuntur inseritur, thoracem dilatat. Sextus in thoracis amplitudine repositus, uerarum costarum cartilaginibus pectoris que ossis lateri exporrigitur, thoracis contractioni præfectus. In duodecim costarum interuallis interiores ac exteriores musculi reponuntur. qui exteriores in costarum ossium interuallis consistent, à superiori costa antrorsum oblique suas fibras in humiliorum mittunt: interiores uero ab inferiori costa sursum oblique in anteriora, ad superiorem costam fibras porrigunt. In sex uero cartilagine quæ legitimis costis ascribuntur interuallis, exteriorum musculorum fibræ ab humiliori cartilagine in superiorem oblique antrorsum repunt: interiores autem fibræ à superiori cartilagine ad inferiorem antrorsum pertinent, ac proinde in sex legitimarum costarum interuallis quaterni numerantur musculi, in spuriarum autem costarum interuallis bini tantum, uniuersique

uerſiꝝ unius lateris intercoſtales muſculi quatuor ſunt & triginta, ad unum omnes arcendo thoraci præfecti. Atque numeratis hæc nus in uno latere thoracis quadraginta muſculis, aliꝝ totidem in altero latere congruunt. & his octuaginta unus accedit, utrique lateri communis, ipſum uidelicet ^{in diſpoſitione} ſeptum tranſuerſum inſimæ pectoris offis & ſpuriarum coſtarum cartilaginibus et uertebriſ lumbarum ſuperioribus inſertum, ac in medio nerueum, in circuitu uerò ad inſertionem carneum, ut ſanguificationi generationi que ſubſeruentia organa à cordis & partium ipſi ſubminiſtrantium ſede dirimēs, thoracem que proprio munere dilatans. His accedunt octo abdominis muſculi, utrinque nimirum quatuor. Primus ſeu extimus obliquè deorſum in priora fibras porrigit, cum ſuo coniuge toti abdomini inuolucrum efformans. Secundus obliquè ſurſum in anteriora fibras mittit, & cum ſuo pari inuolucrum quoque abdomini conſtituit. Tertius rectà fibras ſurſum ducens, à pubis offe ad petus conſcendit. Quartus tranſuerſim fibras digerit, ac cum ſuo pari etiam, ut & obliqui, inuolucrum abdomini extruit, ad thoracis conſtrictionem non minus quam cæteri abdominis muſculi ſuppentias ferens. Cubitum duo ſeſtunt, quorum anterior unum caput à ſcapulæ ceruicis elatori ſede, alterum ab interno ſcapulæ proceſſu mutuatur, & illis efformatus capitibus in radiū inſeritur. Posterior à brachij offe enatus, in anteriorem cubiti articuli ſedem, potiſſimum uerò in ulnam inſeritur. Extendunt autem cubitum tres, ac unus ab humiliori ſcapulæ coſta naſcitur, ſecundus à brachij offis ceruicis poſteriori ſede. hi in deſcenſu inuicem connaſcuntur, & ipſis tertius admiscetur, à media ferè longitudine offis brachij enatus, & ſimul cum illis in poſteriorem ulnæ proceſſum inſertus. In interna cubiti ſede gracilis reponitur muſculus, qui ab interno offis brachij tubere pronatus, in latum degenerat tendinem, interne ſummæ manus cuti magna ex parte ſubnati: cuius beneficio ea cutis minus uerſatilis, & ad tangendū aptior reddi credit. Radius in pronū duobus muſculis ducitur, uno quidē ab interna cubiti articuli ſede enato, & in radiū obliquè implantato: altero autē iuxta brachiale ab ulna in radiū tranſuerſim ducto. In ſupinū uerò radius aliꝝ duobus fertur, uno quidem longo, & à brachij offe ad inferiorem radiꝝ partem, cui brachiale articulatur, pertinet: altero ab externa cubiti articuli regione ad mediam radiꝝ longitudinem obliquè exporrecto, ibidem que inſerto. Brachiale quatuor præcipuis agitur muſculis, ac duo primi ab interno tubere brachij offis pronascuntur, & unus poſtbrachialis offi indicem ſuſtinenti, alter uerò brachialis minimo offi implantatur. tertius à brachij offe enatus, biſido tendine in poſtbrachialis offa indicem & medium ſuſtinentia inſeritur. quartus ab externo brachij offis tubere pronatus, ac ulnæ exporrectus, in poſtbrachialis os paruū ſuſtinentis digitum inſertionem molitur. Duo primi ſimul brachiale ſeſtunt: tertius uerò & quartus ſimul contracti, id extendunt. Verū primo ſimul cum tertio tenſo, brachiale in internum latum agit: ſecundo autem & quarto unā laborantibus, id in externum latum inclinatur.

Digitos manus mouentium primus ab interna anterioriꝝ cubiti articuli ſede enatus, ante brachialis radicē in quatuor diſcinditur tendines, ſecundis quatuor digitorum internodiꝝ inſertos, illaqꝝ ſeſtentes. Secundus ab eadem ſede cū primo, ſed magis decliuè, originem ducens, primo ſubſternitur, in quatuor etiam diremptus tendines, qui primi tendinibus ſubiecti, ante ſecundi digitorū internodiꝝ radicem eos tendines perforāt, tandemqꝝ in tertia quatuor digitorū offa inſertionem molientes, ea ſeſtunt. Tertius à radio iuxta cubiti articulum enatus, tertio pollicis articulo inſeritur, ipſius que flexus autor euadit. Tertium muſculum, in ſerie aliꝝ tredecim numero ſubſequentur, in extrema manu reſoſiti, quorum bini primo ſingulorum quinque digitorum offi inſeruntur, eius flexionis opifices, & tres ſecundo pollicis internodiꝝ potiſſimum inſerti id quoque ſeſtunt. Decimusſeptimus itaque digitos mouentium ab externo brachij offis tubere natus, & indici, medio ac anulari præcipuè implantatus, eos digitos extendit. Decimusoctauus ab eadem quā nuper dictus ſede prodiens, parui digiti extensionis primarius autor eſt, & uariè cum decimiſeptimi tendine tribus anularis digiti offibus inſerto commixtus, etiam abductioni uerſus exteriora non nihil inibi ſubſeruit. Decimusnonus cum illo qui uigeſimusprimus erit, commune principium ab ulna, non procul à brachialis ſede naſcitur: & in duos ferè diſſectus tendines, unum exteriori indicis, alterum mediꝝ lateri digerit, illorum que digitorum in externum latum abductionis autor cenſetur. Vigeſimus à brachiali pronatus, & externo poſtbrachialis offis paruū ſuſtinentis lateri exporrectus, primo que eius digiti offi inſertus, illum extrorſum in latum abducit. Vigeſimusprimus externo lateri exterioris pollicis

regionis ad tertium uſque articulum implantatur, pollicis uerſus indicem extensionis autor. Vigeſimusſecundus ab ulna paulo ſuperius quam nuper dictus prodit: & mox bipartitō ſciſſus, una portione in tendinem ceſſat, brachialis offi pollicem ſuſtinenti inſertum, & ductum, quo manus radiꝝ motum in pronum ſequitur, adiuuantem. Altera autem pars in duas rursus dirimitur, quæ ſingulæ unum efficiunt tendinem: & hæc quidem ſuum tendinem primi pollicis offis exterioris ſedis interno lateri inſerit: illius uerò partis tendo illi offi tantum obnaſcitur, in ſecundum & tertium pollicis os inſertus. Horum tendinum beneficio pollex introrſum uerſus extenditur. Vigeſimus tertius ad internū primi pollicis offis latum ſedem obtinens, pollicē ab indice inſigniter abducit. Vigeſimusquartus ab offe poſtbrachialis indicem ſuſtulciente enatus, & primo pollicis offi præcipuè inſertus, pollicem indici proximè adducit. Superſunt adhuc quatuor graciles muſculi, quatuor tendinibus ſecundi digiti mouentium muſculi in uola attenſi, & in internum latum primi quatuor digitorum offis inſerti, eorum que digitorum ad pollicem in latum adductionis miniſtri. Reponuntur itaque in interna cubiti ſede muſculus, latum manus efficiens tendinem, primus & ſecundus brachialis motuum autores, primus ſecundus & tertius digiti mouentium, & duo radiū in pronum ducentes. In externa autem ſede conſiſtunt decimusſeptimus, decimusoctauus, decimusnonus, uigeſimusprimus, uigeſimusſecundus digiti mouentium, & tertius & quartus brachialis motibus præſectorum, & duo radiū in ſupinum agentes, ſuntque omnes numero nouem. Verū decem conſurgent, ſi à uigeſimo ſecundo digiti mouentium illam portione diſtinxeris, quæ brachialis offi pollicem ſuſtinenti tendinem offert. In extrema manu obſeruantur decem muſculi, primos articulos digitorum ſeſtentes, & tres ſecundi pollicis internodiꝝ flexus autores, & dein digiti agentium uigeſimus, uigeſimustertius, uigeſimusquartus, & quatuor muſculi quorum beneficio quatuor digiti pollicis adducuntur. Singuli uirorum teſtes cum ſuis ſeminalibus uaiſ tunica obducuntur à peritonæo pronata, & aliquot rectis carneisqꝝ fibris enutrita, inſimæ que ſemen deferentis uaiſ ſedi inſerta. His fibris teſti ^{n. lig.} unus conſtituitur muſculus, cuius ope teſtis obſcure ſurſum uellitur. Sic & membranæ uterum firmantes, utrinque carnis donantur fibris, hæc que ratione uterum utrobique unum poſſidet muſculum, cuius auxilio leuiter ſurſum uerſus illa contractitur. Veficæ ceruicis unus orbiculatim obnaſcitur muſculus, in tempeſtiuam urinae excretionem prohibens. Item alius quoque ^{o. ſp. n. i. q.} muſculus, recti inteſtini finem circulatim ambit, immaturæ egeſtionis præſectus, & duo aliꝝ muſculi poſt egeſtionem rectum inteſtinum alacriter ſurſum attollunt. Penis radici utrinque à pubis offe gracilis inſeritur muſculus, nimis quam ſegniter ad ipſius tentiginem iuans. Quinetiam ab anteriori ſede muſculi rectum inteſtinum orbiculatim amplectentis, duo enaſcuntur muſculi, inuicem ſibi proximi, & urinae meatui, quæ in ſub pubis offibus ſurſum reſlectitur, implantati, meatum que in ſeminiſ eiactatione quo minus ille ad flexum ocludatur, dilatantes. Primus femur mouentium ab ilium offis extrema ſede, & coccyꝝ offis poſteriori regione enatus, poſteriori magni femoris proceſſu ſedi, & eius quoque radici ampla inſertione innascitur. Secundus ſub primo magna ex parte reconditus, magis que ab anteriori ilium offis ſede pronatus, etiam magno femoris proceſſu inſeritur. Tertius ſecundo longè minor, ipſoqꝝ penitus occultatus, ab ilium offe iuxta poſteriorem coxendicis acetabuli ſedem enaſcitur, magno etiam femoris proceſſu inſertus, & ut duo priores femur extendens, extrorſumqꝝ in latum agens. Quartus à tribus humilioribus offis ſacri offibus pronatus, etiam magno proceſſu inſeritur, femur extendens, & extrorſum non parum circumducens. Quintus omnium corporis muſculorum maximus, & pluribus partibus à coxendicis offe ac pubis principium ducens, poſterioriqꝝ femoris ſedi ad humilia ipſius uſque capita inſertus, extensionis & rectæ ſtationis autor habetur, femur etiam introrſum agens, idqꝝ ipſius potiſſimū portione à pubis offis humiliori ſede pronata. Sextus à duabus inferioribus thoracis & aliquot ſuperioribus lumbarū uertebriſ initium capiēs, minori femoris proceſſu inſeritur, femoris flexus unā cum ſeptimo autor: qui à tota interiori offis ilium ſede enatus, minori quoque proceſſu elatius ſexto implantatur. Octauus à pubis offe pronatus, ſub minori proceſſu femori longa inſertione implantatur, id quidem ſeſtens, uerū etiam impenſe introrſum mouens. Nonus anteriorem pubis offis foraminis ſedem occupans, maiorique femoris proceſſu inſertus, introrſum femur circumuertit. Decimus poſteriorem interiorem ue dicti iam foraminis ſedem ſi-

bi uendicans, & secundum coxendicis ossis posteriora tutissime reflexus, ac ueluti alijs musculis hic pronascentibus adactus, maiori que femoris processui implantatus, femur extrorsum circumuertit. Tibiam agentium primus ab ilium ossis spinæ antica sede enatus, & admodum oblique secundum femoris internam sedem ductus, anteriori tibiæ sedi inseritur, totiusque corporis gracilimus, & simul longissimus musculus efficitur. Secundus à pubis ossium commissura enatus, in eandem cum primo sedem inseritur. Tertius à coxendicis ossis appendice principium obtinens, in eam quoque sedem tibiæ implantatur. Quartus ab eadem sede coxendicis ossis pronatus, & portionem sui à femoris osse in descensu assumens, tibiæ cum fibula articulo, sed potissimum fibulæ inseritur. Quintus ab eadem etiam regione principium adeptus, in anteriorem tibiæ sedem cum tribus primis, uerum minus decliuis, implantatur. Sextus ab ilium ossis spina pronatus, membranæ modo musculis os femoris amplexantibus obducitur, & potissimum ad exterius latus genu articuli inseritur. Septimus à radice magni femoris processus enatus, & externum femoris latus occupans, cum octauo & nono tendinem efformat, cui patella innascitur. Octauus enim à ceruice femoris & radice maioris ipsius processus originem ducens, quasi totum femoris os proximè ambit. Nonus à coxendicis ossis tubere supra ipsius cum femore articulum, anteriori in parte cõspicuo originem sumens, & septimo & octauo instratus musculis, ad anteriorem genu regionem fertur: ac in tendinem degenerans, cum duobus nuper dictis unum constituit tendinem, anteriori tibiæ sedi ualidissime implantatur. atque ita primus, sextus, septimus, octauus & nonus tibiæ extensionis opifices habentur, secundo interim, tertio, quarto & quinto tibiæ liquidè extendentibus. Qui in poplite latitat musculus, & ab externo genu articuli ligamento in tibiæ os oblique pertinet, tibiæ non flectit, & si quid agit, obscure motum imitatur primi radium in prouum mouentis musculi. Eorum qui pedem mouent, primus ab interno femoris capite iuxta genu articulum incipit, uti & secundus ab externo capite principium nanciscitur, ambo posteriorem suræ partem constituentes, & cum quarti pedem mouentis musculi tendine conredientes, in calcem inseruntur. Tertius exiguus est musculus, ab externo quoque femoris capite pronatus, & in poplite regione adhuc in tenuissimum tendinem desinens, calcis ossis interno lateri insertum. Quartus, pedem mouentium maximus est, ac à fibulæ cum tibiæ coarticulatione incipiens, in ualidissimum desinit tendinem, cui duorum primorum tendo unitur, simul cum ipso calci insertus. Quintus musculus tibiæ ac fibulæ posteriori sedi proximè allocatus, ab ipsa pronascitur ossibus, ubi illa primùm dehiscunt, & iuxta interiorie malleoli posteriora tendinem educit in tarsi os, quod tesseram imitati ossi conterminum est, insertum. Sextus in anteriori tibiæ sede positus, à tibiæ osse quæ illi fibula superius coarticulatur pronatus, tendinem in radicem pedis ossis pollicem sustententis inserit. Septimus à fibula principium ducens, externum tibiæ latus occupat, ac tendinem sub pedis inferiora reflexum, pedis ossi pollicem sustententis inserit. Octauus septimo occultitur, atque à fibula etiam enatus, tendinem inserit radici ossis pedis paruum digitum sustententis. Nonus pars est eius quem quatuor pedis digitos extendere mox dicturus sum: inseritur uero ad medium serè longitudinis ossis pedis, ante paruum digitum positi. Primis quinque musculis pes extenditur, seu fortiter terræ admouetur, quamuis tertius musculus id inualidè præstet: & si quid ad pedis motum facit, eum in obliquum uersus interiora agit: sexto autè, septimo, octauo & nono pes flectitur, horumque musculorum beneficio pes laterales motus, prout singuli agunt musculi, experitur. Pedis digitos mouentium primus in planta totus collocatur, & infima parte membranam impense crassam, & lato in manu tendini non absimilem pertinaciter obnatam possidet: & à calcis osse pronatus, secundis quatuor digitorum internodijs singulos tendines offert, eorum flexus autores. Secundus & tertius posteriorem tibiæ sedem perreptant, & secundus tibiæ ossi magis quam fibulæ exporrectus, ab illo pronatus, tendinem in plantam mittit, qui in quatuor dissectus tendines, singulos quatuor digitorum tertijs ossibus inserit, primi musculi tendines, perinde ac in manu sit, perforantes, eaque ossa flectentes. Tertius à fibulæ ad tibiæ nexu enatus, & etià fibulæ multum exporrectus, tendinem in plantam profert: à quo exigua portio tendinibus commiscetur, indicis & medij tertium internodium flectentibus: reliquus autem totus in secundum pollicis os inseritur, illius flexionis autor. Decem musculi his succedunt, qui insigniter mutuo implexi, ac pedis ossibus adnati, prima digitorum ossa flectunt, duobus musculis ad singulos digitos pertinentibus. Decimus quartus igitur, cuius pars nonus pedem mouentium

centebatur, à tibiæ anteriori sede pronatus, in quatuor dirimitur tendines, qui quatuor digitis inserti, eorum extensionis autores censentur. Decimus quintus ab anteriori tibiæ sede etià procedens, pollicis inseritur, ipsius extensionis opifex. Decimus sextus in superiori pedis sede reponitur, carneaque est moles in quatuor diuisa tendines, quorum unus pollicis superioris sedis externo lateri implantatur, secundus indicis, tertius medij, quartus anularis: atque hi tendines eorum digitorum in externum latus abductionis opifices sunt. Decimus septimus externum pedis latus occupans, & parui digiti primo ossi insertus, illum à cæteris remouet. Decimus octauus interno pedis lateri exporrectus, pollicem à cæteris digitis abducit. Dein in pedis planta carnea consistit substantia, in quatuor graciles dissecta portiones tendinibus adherentes, quorum ministerio tertia quatuor digitorum ossa flectuntur. Hæ portiones interno quatuor digitorum lateri ad primum articulum insertæ, eorum ad pollicem adductionis autores habentur, ac proinde si istas quatuor portiones quatuor musculorum uice enumeraueris, in tibiæ posteriori sede obseruabis primum, secundum, tertium, quartum pedem mouentium, secundum & tertium digitos mouentium, et sub illis quintum pedem mouentium. In anteriori uero sextum, septimum, octauum, nonum pedis motuum autores, & decimum quartum, decimum quintum digitos mouentium: in pede autem habueris primum digitos agentem, & decem prima digitorum ossa flectentes, & decimum sextum, decimum septimum, decimum octauum digitos quoque mouentium, nisi decimum sextum in plures diuidere propositum esset. Porro in musculorum enarratione passim ligamentorum non memini, quod magna ex parte articuli inuicem respondeant. Omnibus enim articulis orbiculatim ligamentum ab uno osse in aliud, aut in cartilagineum, uel à cartilagine in os, aut cartilagineum in ferum priuatim obducitur, paucis que articulis ligamenta accessere peculiaria. Ut in capitis articulo teres quoddam à dente secundæ ceruicis uertebrae in occipitis os ducitur, & secundum dentis posteriorem sedem in prima uertebra unum transversum fertur. Vertebrarum corpora ligamentis admodum cartilagineis committuntur, ascendentes uero & descendentes eorundem processus ualidis quoque, sed tantum ambientibus colligantur: dein in spinarum interuallis membranaceum consistit ligamentum, sicut in cubito & tibiæ, ubi ossa hic inuicem dehiscunt: in super in pubis ossium foraminibus huius generis occurrit ligamentum, seu membrana potius. In humeri articulo tria peculiaria uisuntur, quorum primum teres est, & ab interno scapulæ processu enatum, in externum humeri caput fertur, alia duo ab elatiori ceruicis scapulæ sede enata, in idem caput pertinent, & unum quoque hic ab interno scapulæ processu in summum humerum ducitur. In brachialis ossium inter se & cum postbrachialis ossibus connexu, ut & in pede, passim cartilaginea ligamenta interueniunt. A sacro osse duo teretia in coxendicis os pertinent. Ex femoris superiori capite teres ligamentum in coxendicis acetabulum inseritur. In genu articuli medio cartilagineum consistit ligamentum, & dein in posteriori ipsius sede, & utrinque ad latera unum peculiare secantibus obuatum est. Ex ligamentorum uero transversim tendinibus obducitorum, tendines que ne sua sede declinent, continentium numero, in interna brachialis sede unum consistit, & secundum uniuersam internam cuiusque digiti sedem unum continuum habetur, iuxta brachialis radicem in externa radij & ulnæ sede sex occurrunt. In anteriori tibiæ sede iuxta talum unum quoque obseruatur, & tria inter calcem internum que malleolum, dein unum inter calcem & externum malleolum. Sic & in interna inferiori ue pedis digitorum sede, huius quoque generis ligamenta spectantur.

DE ORGANIS NUTRITIONI,

quæ ex cibo potuque fit, famulantibus.

Caput III.



VANDO QUIDEM homo propter semen genitale sanguinemque menstruum, generationis nostræ primordia, & eorum quibus constamus materiam immortalis fieri nequiuit, immensus rerum Opifex, ut is quam diutissime uiuat, & species ipsius nunquam deficiens semper immortalis perseveret, sollicitè machinatur. Ut enim ad debitum incrementum homo attingeret, ac illa quæ inlitus calor perpetuò depascitur, quam fieri posset proximè restituerentur, or-

D gana

gana nutritioni multifariam famulantia obtinimus. Cibus namque
 dentibus, quò postmodum leuiori opera conficiatur, effractus, per
 inde ac potus ab ore in uentriculum, tanquam in promptuarium,
 per uiam ducitur, quæ duabus proprijs tunicis tendi, atque in se
 concidere aptis formata, ex faucibus sub aspera arteria, ac dein se-
 cundum thoracis uertebrae per septum transversum in superius, si-
 nistrum uel uentriculi orificium pertinet, & stomachus aut gula uo-
 catur. ^b Ventriculus uero inter iecur & lienem sub septo repositus,
 & insigniter capax, & secundum transversum oblongus, in sinistraque
 corporis sede quam in dextra amplior, & duabus demum tunicis
 distendi contrahi que idoneis, & tertio quodam inuolucro quod
 peritonæum educit intectis, efformatus: & compluribus uenis, ar-
 terijs ac neruis implexus, quod ab ore illi delatum est concoquit, ac
 uelut in lacteum cremorem insita uemutat, quem per suum inferius
 orificium ex elatiori sede dextri ipsius lateris exortum, in ^d inte-
 stina propellit. quæ corpora sunt teretia uno continuo que ac innum-
 meris orbibus gyris que tortuoso ductu à uentriculo ad podicem
 pertinentia, & similiter ac uentriculus duabus proprijs tunicis ex-
 tructa. quibus tertia à peritonæo accedit, non minus quam duæ
 propriæ, laxari contrahi que apta, non tamen undique pariter am-
 pla. Intestinum siquidem à uentriculo procedens origo, secundum
 uentriculi posteriora ad dorsum usque reflexa, & duodenum
 nobis appellata, ac dein huic succedens intestinum pars, quam
^e ieiunum dicimus, & ea quæ ^f ilium seu uoluulus nuncupatur, suisque
 orbibus illa & sedem undique umbilico subiectam & contermi-
 nam implet, pari quodammodo constat amplitudine, quæ quum
 arcta sit, ut dictis nuper intestinum partibus gracilium nomen in
 deretur, in causa fuit. Porro intestinum pars in quam ilei termi-
 nus cessat, impenso crassa & ampla uisitur, ipsi que appendiculum con-
 tinuatur, instar lumbrici inuolutum angustum que, & uno ore do-
 natum, ideoque ⁱ cæcū dissectionis proceribus appellatum. Ipsa uero
 crassa intestinum pars à dextri renis sede ad iecoris cauum ascendens,
 hinc secundum uentriculi fundum ad lienis sedem, & illinc secun-
 dum sinistri renis sedem deuoluitur, & gyro quodam in sinistra pu-
 bis sede reflexa, toto que illo ductu ^k colum constituens, super ossis
 sacri initium recta deorsum ad anum fertur, ^l recti ac principis inte-
 stini nomen inibi obtinens. In hæc itaque intestina quicquid uen-
 triculus confecit, depellitur, per uarios illorum gyros deuoluen-
 dum: uenæ autem quæ innumera serie à iecoris cauo una cum arte-
 rijs à magna arteria depromptis, inter duas membranas intestina
 dorso colligantes, multa que pinguedine ac ^m glandulis abundan-
 tes, & ⁿ melenterij uocatas, in intestina pertingunt, ex ipsis (sed
 potissimum gracilibus) intestinis, quicquid sanguini efficiendo ido-
 neum est, simul cum aqueo tenui que concoctionis uentriculi recre-
 mento exugunt, id iecori sanguificationis officinae deferentes. Ip-
 sum autem crassius & ineptum suctioni recrementum sensim in crassa
 colligitur intestina, illic tantisper asseruandum, donec hominem
 molestans, recluso rectum intestinum orbiculatim ambiente musculo,
 semel uniuersum que hominis arbitratu egeratur. ^o Iecur in nullas di-
 remptum fibras lobos uel ipsi subministrantium organorum elatis-
 simam sedem occupat, ac uentriculo magna ex parte incumbens,
 septo que transverso proximè subditum, & magis dextram quam
 sinistram corporis sedem implens, supra gibbum, infra cauum uisitur,
 accumbentium illi partium formæ ad amissim congruens, &
 multarum uenarum implexu, quibus propria iecoris substantia con-
 creto nuper sanguini similis circumfunditur, efformatum, tenui que
 inuolucro ab ipsius ligamenti quibus peritonæo firmatur proce-
 dente obtectum, neruulos que duos & arteriam item unam admit-
 tens, & naturalis seu altricis, aut, ut Plato dicebat, uenereorum cibo-
 rum & potuum concupiscibilis animæ fomes. Cæterum uenarum
 per iecur diffusarum una series in gibbo ipsius consistit, ad cauam
 pertinens uenam, altera in iecoris cauo reponitur, ^p portæ uenæ cau-
 dicem constituens: quæ primum uesiculae bitem flauam recipienti
 furculos duos promit, dein uentriculi posteriori sedi iuxta inferius
 ipsius orificium: inde uentriculi fundi dextræ parti ramus offertur,
 à quo ramuli in uentriculum & superiorem ^q omenti membranam
 sparguntur, quod membraneum est corpus sacculi modo extru-
 ctum, & uasis tuto deducendis præcipue adaptatum: quanquam
 quum uenis arterijs que & pinguedine illis affusa scateat, intestino-
 rum quoque calori fouendo auxilietur. Instar circuli enim à dorsi
 medio sub uentriculi posteriori sede in cipiens, per iecoris cauum ad
 fundum uentriculi (à cuius tertio inuolucro inibi pronascitur) ad lie-
 nis cauum, & hinc ad dorsi medium suo ueluti initio desertur. Hinc
 uero sacculi instar deorsum protensum, anteriori intestinum sedi
 obuoluitur, innata uel, colum intestinum quæ uentriculo exporrigi-

tur, mesenterij uice dorso committens. Cæterum portæ caudex
 postquam omento suffultus, dictas nuper depromptis propagines, in
 duos partitur truncos, ac dextrum qui grandior est, per mesenterij
 uariè digestum, intestinis offert, prius duodeno intestino, & ieiuni
 initio ramum exhibens, glanduloso corpore huic intestinum sedi
 exporrecto suffultum. Sinister truncus inferiori membrana omenti
 intextus, uentriculi posteriori sedi quæ dextram dorsi partem respi-
 cit, paruam offert propaginem, dein etiam omenti inferiori mem-
 branæ, mox ^r glandulis huic uasorum tutæ distributioni præfectis,
 & colore carnis: dein secundum posteriora uentriculi ramus ab il-
 lo ascendit, uentriculi dorsi medium spectati sedi furculos primum
 exporrigit, & coronæ ritu superius uentriculi orificium ample-
 ctens, à quo præter furculos deorsum sursumque depromptos, unus
 secundum uentriculi posteriora ad inferius uentriculi orificium pro-
 repit. Ipse autem sinister portæ caudicis truncus sinistrorsum sem-
 per tendens, insignem huic quoque promit uenam, omento & colo-
 intestino implicitam: ille uero in uarias sectus propagines, & sobo-
 lem adhuc humiliori omenti membranæ spargens, lienis cauo infe-
 ritur, ab ipsius propaginibus, antequam lienem subeant, uentricu-
 li sinistro lateris ramulos offerens: inter quos insignis occurrit, qui
 fundum uentriculi in sinistra sede perreptans, uentriculo & superio-
 ri membranæ omenti soboles deriuat. Venæ portæ autem soboles
 per iecoris substantiam distributæ, quicquid ab intestinis & nonni-
 hil à uentriculo quoque iecori detulerunt, in se continent: ac iecur
 eius cremoris optimum concoquens, in sanguinem id emutat, suæ
 etiam concoctionis duplex recrementum, uti in uini omni que con-
 coctione alia fieri cernimus, obtinens: unum quidem crassius, quod
 ueluti sanguinis fæx & lutum censetur, atraque bilis uulgo ferè dicitur:
 & per portæ uenâ in ^s lienem ablegatur, qui ad sinistrum uentriculi
 latus ad inferiora posterioraque repositus, lingua crassioris imagi-
 nem exprimit, accumbentium organorum formæ iecoris ritu con-
 gruens, & multis uenis ac item arterijs intertextus, quibus propria
 lienis caro lutofo sanguini similis, & tenui tunica, quam omentum
 porrigit, intecta obnascitur. Lien itaque crassius iecoris recremen-
 tum ad se allicere, atque in ipsius nutrimentum conuertere, & si quid
 sibi adaptare nequit, in uentriculum id eructare credimus. Tenuius
 autem iecoris recrementum, quod ueluti flos uini habetur, bilis fla-
 ua est, quam ^t meatus inter portæ & cauæ propagines per iecoris
 substantiam digesti in se alliciunt, & sensim collecti in unum me-
 tum cessant: qui ex iecoris cauo ductus, in bilis uesiculam pertinet,
 cauæ iecoris sedi instar oblongioris ^u media ipsius amplitudine
 innata, & corpore constantem distendi laxarique apto. In hac ue-
 sicula bilem asseruari dissectionis professoribus perualum est, do-
 nec ipsa meatus peculiaris beneficio illam in duodenum intestinum
 protrudat: simul cum siccis uentriculi recrementis egerendam, ac
 intestina sua mordaci facultate ad propellendum irritaturam, atque
 à pituita illis insidenti liberaturam. Cæterum sanguis dictis nuper
 excrementis repurgatus, ex angustissimis uenæ portæ ramis in ar-
 ctissimas cauæ uenæ propagines contendit, tenui aqueoque recremen-
 to, quod ex intestinis in iecur assumptum fuit, uehiculo loco utens.
 Id namque hætenus sanguinem concomitans, & simul cum sanguine
 in cauam uenam conscendens, sui in his angustis insignem u-
 sum præstat. Quum uero huc usque sanguini promptæ digestionis
 nomine astitit, & sanguis tantam ipsius copiam insuper non requi-
 rit, consonum fuit, ut id à sanguine alioquin onus ipsi futurum ex-
 purgaretur: cui muneri ^x renes appositissime famulantur, utrinque
 singuli ad uenæ cauæ latera, & iecori proximè allocati, ac maximam
 serosi illius humoris portionem strenuè ad se allicientes, illam que à
 sanguine excolentes. Quod quo opportunè moliantur, insignis
 uena & item arteria reni transversim exporrigitur, ac ren in sinum
 membraneum & ampliter cauum, in multas que dissectum propa-
 gines, serosum sanguinem excipit, & substantiæ renis illi sinui obna-
 tæ, & duplici tunica obtectæ beneficio urinam expurgat, illam in a-
 lium deducens sinum, quem ^y uenariæ meatus uenæ modo con-
 structus excipit, hanc in uesicam delaturus. ^z Vesica etenim rotun-
 da lagenæ quodammodo ritu urinam sensim admittentis, ad poste-
 riorem pubis ossis sedem posita, peculiari constat tunica simplici &
 neruea, triplici que fibrarum genere intertexta, & contrahi ac di-
 stendi prompta, cui à ^a peritonæo abdominis uel membrana, quæ
 hætenus dictorum organorum est inuolucrum & firmamentum,
 alia obducitur. In posteriorem uesicæ sedem haud procul ab ipsius
 ceruice, à singulis renibus singuli meatus admodum industrie infe-
 runtur, ipsa que tantisper urinam colligit, donec illa aut copia aut
 qualitate hominem molestans, recluso orbiculatim uesicæ ceruicem
 ambiente musculo, uniuersim excernatur. Sanguis hac industria
 repurga-

a οισφραγος.
 αυρ οφραγος.

b βουλινα.

c οισφραγος.
 d οφραγος.

e οισφραγος.
 f βουλινα.
 g οφραγος.
 h βουλινα.

i οφραγος.

k βουλινα.
 l οισφραγος.
 m οφραγος.

n οφραγος.
 ο βουλινα.

o βουλινα.

p οφραγος.

q οφραγος.
 ο βουλινα.

r οφραγος.
 αυρ οφραγος.

s οφραγος.

t οφραγος.
 αυρ οφραγος.

u οφραγος.
 αυρ οφραγος.

x οφραγος.

y οφραγος.
 αυρ οφραγος.

z οφραγος.
 αυρ οφραγος.

repurgatus per cauae uenae ramos, ceu riuulos quosdam uniuerso corpori digeritur, ut singulae partes sibi familiare ex sanguine emulgeant, id que emutantes, & sibi apponentes, in proprium nutrimentum conuertant: ac demum huius concoctionis quoque recrementa à se proprijs functionibus abigant. Porro^b cauae series eiusmodi plurimum obseruatur, ubi ea in posteriori iecoris sede consistit, ex anteriori ipsius regione ramos promit, in iecoris gibbum numerosa serie digestos: sursum autem ascendens, ac septum transuersum cum cordis inuolucro perforans, duas propagines septo largitur. Ad dextram cordis aurem caua ampliori orificio in dextrum cordis uentriculum dehiscit, quam cauae orbicularis amplitudo uspiam uisitur. A posteriori eius implantationis (nisi uisus dicere exortus) sede, uena prodit, cordis basim coronae modo cingens, & deorsum per cordis superficiem ramulos digerens. Caua à corde sursum conscendens, ac cordis inuolucrum inibi praetergressa, uenam paris expertem, & octo frequentius inferiora costarum interualla utrinque enutrientem, à dextro latere promunt. In iugulo autem tota bipartito scinditur, ab ipsius anteriori sede pectoris ossi & intersepientibus thoracem membranarum uenas offerens, abdominis superiora perreptantes. A radice uero alterius trunci factae modo in iugulo bipartitionis insignis promitur uena, super primam costam in axillam procurrans, sed prius in thoracis cauitate ramum promens, in tria superiora sui lateris costarum interualla absumendum, & alium per transuersos ceruicis uertebrarum processus in caluariam usque porrigendum, & alium in posteriora thoracis iuxta ceruicis radicem sparsum. Praesens uena thoracem egressa, interdum hic^c humerariam promit uenam, & ramum musculis anteriori thoracis sedi instratis: alium posteriori sedi thoracis, & cauo scapulae: & lateri thoracis alium digerit, in axillam festinans. Trunci autem in iugulo factae bipartitionis reliquum in duos impares ramos disscinditur, & horum interior graciliorque internam iugularem constituens uenam, duabus propaginibus duram cerebri membranam aduentibus, caluariam subit. Exterior uero ab externo latere propaginem, ex qua humeralis uena constituitur, deducens, sursum conscendit, & superficiariam efformans iugularem uariè ad fauces usque excurrentem, & in linguam, laryngem, palatum, faciem, tempora & uerticem distributam, tribusque uenis caluariam ingredientem. Humeralis uero priusquam sub clauicula & summo humero in brachium fertur, ramum posteriori ceruicis sedi, & alium scapulae gibbo, & alium summi humeri superiori sedi exporrigit, & secundum exterius latus musculi cubitum flectentium anterioris sub cute prorrepens, furculosque graciles cuti depromens supra cubiti articulum disscindit, aliquando unum ramum penitus latentem, & mox absumptum, ad cubiti articulum defert, alium sub cute oblique ad cubiti flexum medium cum^d axillaris uenae ramo coiturum, communemque uenam constitutum. tertium sub cute secundum radium in posteriora cubiti, ac tandem ad brachialis radicem iuxta ulnae extremum mittit, qui axillaris propagini inibi commixtus, parui & anularis digitorum exteriora scandit. Axillaris in axilla latitans, & cuti anteriorem brachij sedem uersus interiora inuestienti ramum offerens, furculum praebet capitibus musculorum cubitum extendentium, & alium illorum mediae propemodum longitudini, dein aliam propaginem cum quarto brachium petente neruo secundum brachij posteriora ad cubiti usque exteriora ablegat. Mox in duas secta uenas, unam prorsum toto ductu in profundo submersam, ac arteria semper comitatam, per cubiti articuli flexum medium deducit, quae ante cubiti longitudinis medium in duas secta propagines, unam secundum radium, alteram secundum ulnam uersus brachiale porrigit. & hic rursus in furculos dirempta, in internam digitorum sedem ita digeritur, ut singulis digitis duae offerantur soboles, & furculus quidam inter pollicis primum internodium & postbrachialis os indicem sustinens, ad manus externam sedem pertingat. Altera autem uena sub cute semper exporrecta, iuxta cubiti articulum in duos partitur ramos: quorum alter oblique uersus cubiti articuli flexum contendens, cum humeralis ramo commiscetur, simul cum illo communem efformans uenam, quae duabus illis^e medijs uenis constituta, ac oblique deorsum repens, radiumque tandem conscendens, in externa cubiti sede instar Y in duas disscinditur soboles, quarum altera medijs digiti potissimum externam sedem petit, altera uero pollicis & indicis offertur, furculum in internam manus sedem spargens, ramulis montem Veneri sacrum implicantibus commiscendum. At alter axillaris iuxta cubiti articulum factae diuisionis ramus, uarias propagines in cubiti internam sedem depromit: quibus crebro uena accedit, ab altero uenam communem constituentium ramo, quem axillaris porrigebat, enata. Haec propagines admodum

uariè modò coeuntes, modò rursus inuicem diremptae, ac internam cubiti sedis cutem implicantes, tandem in internam manus cutem prorrepunt. Caeterum insignior eius rami propago ulnae exporrecta, & in cubiti exteriora etiam furculos promens, iuxta brachialis radicem humerariae ramo commiscetur, ad paruum digitum & anularem contendenti. Cauae uenae pars sub iecore deorsum repens, à sinistro latere ramum offert pingui reni sinistri tunicae & locis reni conterminis. Dein singulis renibus magna depromitur uena. Ab elatiori sede uenae dextrum renem petentis, quae frequenter altius uena sinistro reni propria initium sumit, propago pingue dextri renis tunicam accedit. Ab illius uero quae ad sinistram proficiscitur renem, humiliori sede sinistra seminalis uena exoritur, dextra interim à cauae caudice demissius multo principium ducente. Porro ubi caua uertebris lumborum innititur, geniculatim illis propagines dat, in musculos proximis et ad abdominis usque latera absumendas. Atque harum illae sunt praecipuae, quae à caua inibi pronascuntur, quae supra ossis sacri ad lumborum uertebras nexum in duos pares disscinditur truncos, quorum sinister perinde ac dexter furculos quosdam ossis sacri foraminibus offert: & in duos partitur ramos, quorum interior propaginem mittit in musculos exhauriendam, qui ossis ilium & sacri posteriorem sedem occupant, & aliam deriuat in uescicam, & penem, & mulieribus in uterum multiplici sobole pertinentem. Quod reliquum eius rami est, ab externo ramo portunculam assumens, per pubis ossis foramen in femur ducitur, cuti & musculis internam femoris sedem occupantibus furculos exhibens, & ante genu articulum cessans, suoque termino cum alterius crus petentis uenae ramo, ut mox dicam, coiens. Exterior namque ramus sinistri cauae trunci per inguina femur aditurus peritoneo propaginem offert, in inferiorem abdominis sedem ad umbilicum usque absumendam: in femur uero procidens, pubis cuti & pudendi muliebris colliculis sobolem porrigit. Verum insignem uenam per femoris & genu & tibiae interiora, sub cute ad pedis usque digitorum summum diffundit, in progressu sparsum cuti ramusculos depromentem. Aliam quoque sub cute ad coxendicis articuli anteriora deriuat, ipse autem penitus inter musculos submersus, propaginem communicat musculis, & cuti in externa femoris sede locatis, & aliam offert musculis internam anterioremque femoris sedem sibi uendicantibus. Atque cum hac propagine extremum uenae eius coit, quae per pubis ossis foramen descendat. Hinc grandis uena secundum femoris posteriora retorquetur, propagines eius sedis musculis communicans, à quibus ramuli in cutem pertinent, tum sursum, tum deorsum ad suram usque excurrentes. Inter inferiora uero femoris capita grandis haec uena in duos scitta truncos, minorem anterioremque uersus fibulam deriuat, à quo praeter soboles anteriorem genu sedem petentes ramus disscinditur, sub cute externam tibiae sedem uersus posteriora obtegente, ad digitorum usque superiora uariè disscidit. Quod uero reliquum est, altius inter musculos externae fibulae sedi attenuos occultatum, ultra tibiae longitudinis medium properat. Interior autem truncus insigniter amplius, ramum dispensat secundum internam tibiae sedem uersus posteriora sub cute ad pedis usque digitos dispersum. Deinde alium depromit, per suram nonnihil reconditum, ad calcem usque pertinentem. Quod uero huius trunci praecipuum est, musculos posteriorem tibiae sedem occupantes subit, & ab anteriori ipsius regione ramum per ligamentum membranicum demittit, fibulam tibiae alligans: atque is sub anterioribus tibiae integumentibus musculis absconditus, ad pedis usque superiora pertingit. Ipsa autem uena secundum posteriora descendens, & hinc inde cuti & conterminis musculis ramulos offerens, tandem inter calcem & tibiae pedis inferiora subit, inibi in musculos & digitos in eum modum distributa, ut duae soboles singulis offerantur.

DE CORDE, AC ORGANIS

ipsius functioni subministrantibus.

Caput IIII.



ORGANORVM, quae insito nobis calore, creando, & spiritibus restituendis enutrientibus fabricantur, cor irascibilis animae sedes facile praecipuum censetur, instar nucis pineae antè ac postè compressae effigiatum, et sua basi sub pectoris ossis medio collo catum, suoque mucrone in sinistram latus impenitè anteriorum uergens, substantiaque constans carnea, sed quam musculo-

E rum

rum est substantia duriori & triplici fibrarum genere intertexta, ac uenis arterijsq; proprijs donata. Dein cor duos^b sinus seu uentriculos possidet, quorum alter in dextro consistens latere, amplior ac rariori tenuiori q; cordis substantia obductus cernitur, & caua uenae orificium ad hunc pertinet, cui tres membranae introrsum ductae praeficiuntur. Quinetiam uas arteriae constans corpore, sed uenarum munere fungens, ac proinde^c arterialis uena appellatum, ab illo uentriculo egreditur, in ipsius orificio tres quoq; exigens membranas extrorsum spectantes. Alter autem uentriculus in sinistro repositus latere, & crassa praecipuaq; cordis substantia circumdatus, etiam duobus donatur orificijs, quorum humilior uasis cuiusdam est, arteriae, quod ad aërem attinet, usum praestantis, at uenae corpore efformati: & proinde^d uenalis arteria appellati, & in ipsius orificio duas membranas introrsum coniuuantes exigentis. Elatius uero orificium arteriae magnae dedicatur principio, cui etiam tres membranas Natura elargitur extrorsum respicientes. Atq; hi sinus^e septo interstinguuntur impense crasso, & comprimi distendiq; apto, & in tus foueis plurimis (ut & cordis uentriculi) abundantiori corpore extructo. Totum uero cor membraneo quodam^f inuolucro tegitur, ipsi nulla ex parte connatum, & corde multo ampliori aqueoq; humore intus torato. Hoc exterius inferiori sua sede septo transuerso non mediocri amplitudine connascitur, in lateribus autem duabus continetur^g membranarum cavitatē thoracis interseptentibus, & inuolucrum hoc, ut cor in sua sede seruetur, suffulcentibus. Pulmo autem reliquam thoracis cavitatem, quam cor & dictae nuper membranae & stomachus deorsum descendens non occuparunt, implet, undiq; sese accumbentium partium formae iccoris modo adaptans, ac proinde bubulo, aut alioquin bisulco pedi admodum similis, & primum dextra parte & sinistra conformatus: quae rursus singulae in duas fibras lobos ue diremptae, multis uasorum implexibus extruuntur. Asperae namq; arteriae a faucibus (ubi etiam^h tonsillae & alia duo glandularum genera consistunt) in thoracem deductae, & ut uoci famularetur partim cartilagineae: ut ueroⁱ concidere distēdiq; apta efficeretur, ac respiratori subleruiret, partim membranae, rami pulmonē passim implent: & arterialis uena a dextro cordis uentriculo familiarem sanguinē pulmonī praepparate, procedens, eumq; sanguinem pulmonī offerens, innumera serie in pulmonem distribuitur, similiter ac uenalis arteria frequentiori serie pulmonem implicans. Atq; his uasis fungosa, mollis, spumea & admodū sequax propriaq; pulmonis substantia circumfunditur, quam tenuis admodum & pulmonis dilatationem compressionemq; haud prohibens tuni- cula proximē ambit, tunicae costas succingenti semper attigua. Caeterum quia pulmo thoracis motum ē in sinistro pendente arbitratu, uacui beneficio sequens dilatatur, uacui etiam ratione extrinsecus nos ambiens aër per nares secundum^j gargareonem: & quum uehementius aërem ducimus, is per os etiam ueluti in follem attrahitur, ipsius portiuncula per caluariae foramina cerebrum petens, & reliqua portione per fauces in asperam arteriam subintrans, & pulmonis cavitatem ex ipsius dilatatione factā ad amissim implens. Hunc aërem pulmonis substantia insita ui alterat, cordisq; uisibus aptans, optimam sui portionem a uenalis arteriae ramis undiq; asperae propaginibus attensis assumi permittit, ut eius arteriae interuentu aër in sinistrum cordis sinum deferatur, spiritus uitalis idonea futurus materia. Cor enim hunc aërem attrahens, & in sinistrum ipsius uentriculum magnam sanguinis copiam a dextro alliciens, ex halituoso eius sanguinis uapore, & illo aëre, propria uirtute ipsius substantiae insita spiritum conficit, quem sanguine impetu ruente, concomitatum forūq; per magnam arteriam uniuerso corpori distribuit, & natuum cuiusq; partis calorem ita temperat, quemadmodum respiratio cor insiti caloris fomitem recreat: itaq; idem usus fit respiratio- nis & pulsus, quo arteria magna cordis rhythmo dilatatur & cōstringitur. Ad spiritum igitur conficiendum cor aere utitur, ipsoq; illius feruidus calor temperatur. Verum quicquid in hac spiritus cō- fectione fuliginosum spirituiq; efficiendo ineptū est, per uenalem ar- teriam in pulmonē reduci, atq; hinc cū aere qui in pulmone reliquus erat, compresso thorace excerni, dissectionis professoribus est con- cessum. Ad eodē sanē ut cor indefessa ipsius dilatatione sanguinem in dextrum ipsius uentriculum a caua attrahat, ut is partim in sinistrum uentriculum ducatur, partim uero in aptum pulmonis nutrimentū ab ipso amice praeparatur, & contracto corde per arterialem uenam pulmonī offeratur. Cor uero dilatatum in sinistrum uentriculum ex pulmone aërem assumit, contractū uero spiritum uialem unā cum sanguine impetu ruente in magnā arteriam propellit. Quō minus au- tem rapida cordis attractio uenae cauae & uenali arteriae noxam in- ferret, Natura cordis^k aures creauit, uelut promptuaria cordi appo-

litas. Quatuor autem cordis uasorum orificijs membranas arbitra- mur praefectas, ne irritus cordis labor fiat. Membranae enim cauae & uenalis arteriae orificijs praefectae, impediūt quo minus in cordis contractione sanguis in caua, & spiritus uitalis in uenalem arteriam refluant, illae uero quae in arterialis uenae & magnae arteriae orificijs habentur, obstant quo minus in cordis dilatatione sanguis pulmo- ni oblatas, & spiritus uitalis iam emissus, in cor denuō regurgitent. Porro^l magna arteria simulatque ē corde pronascitur, duas educit propagines cordis basim cingentes, deorsum ramulos per cordis substantiam spargentes. ipse autem arteriae caudex paulo supra cor in duos sectos truncos, grandiore sinistrorsum ad spinam detor- quet, a quo utrinq; rami ad octo humiliores costas exporriguntur. Quum uero is sub septo deorsum fertur, huic quoq; propagines of- fert, mox ab una radice omento, uentriculo, iecori, bilis uesicula, co- lo intestino, & demū lieni soboles offerens, uenae portae ramis con- comitatas. Dein aliam radicem truncus hic in mesenterium dispen- sat, & utrinq; renibus unam deriuat non nihil inferius, ab ipsius an- teriori sede feminales producens arterias, & dein adhuc demissius mesenterio aliam ramū exhibens, & in progressu uertebri lumbo- rum ipsiq; accumbentibus musculis furculos depromens. Ad sacri ossis initium, & si arteria prius cauae in sinistro latere subiiciatur, eā quo tutior prorepat cōscendit, & eodem cum caua modo hic bipar- titō scinditur, parem cum illa ad extremum usq; pedis distributionē in profundo faciens. quippe nullus huius arteriae magnae trunci ra- mus cutem subit. Verum id priuatim huius trunci propagini per pu- bis ossis foramen procedenti accidit, quod illi arteria committitur, quae ab umbilico secundum uesicae latus descendens, sectui propria cenferur. Arteriae magnae caudicis truncus superiora petens, sta- tim a sinistro ipsius latere ramum promit, obliquē ad elatissimā tho- racis suilateris costam protensam, a quo primum propago superio- ribus costis offertur, & dein alia transuersis processibus uertebraū ceruicis, quae postmodum in duram cerebri membranā exhauri- tur, dein alia sinistro pectoris ossis lateri exhibetur, quae in alto sem- per condita, ad umbilicum usq; pertingit. Vbi uero ramus ille tho- racis cavitatem superauit, furculum posteriorem ceruicis sedem oc- cupantibus musculis transmittit, & similiter ut axillaris uena ad di- gitorum usq; extrema digeritur, si axillaris ramos cutem subeuntes exceperis, ac in alto latitantes solūm hīc intellexeris. Caeterum in- s- gnior portio dicti nuper magnae arteriae trunci ad iugulū ascēdēs, in duos impares ramos partitur. sinister, qui & gracilior est, sinistri lateris^m soporalem constituit arteriam: dexter uero, ab ipsius dextro latere ad primam costam propaginem deriuat, eodem prioris mo- do absumentam, quo ramus ille qui obliquē primam sinistri lateris costam adire dicebatur. Verum dextri rami reliquum, huius lateris soporalem efformat arteriam, quae similiter atq; sinistra secundum asperae arteriae latus fauces petēs, ramum porrigit in faciem penitiūs & in temporum cutem ad uerticem usq; absorbendum. ipsa autē la- ryngi & linguae & triplici hic reposito glandularum generi soboles offerens, caluariam adit, & in duas diuisa propagines, minorem in primum dextrum ue dure membranē sinum exhauriendam mittit, grandior absq; uenae coniugio per proprium foramen in caluariam mergitur, atq; hīc mox in durae membranae latus soboles ab ipsa de- riuantur, & alia per peculiare foramen ad narium amplitudinē uer- sus nasi extremum contendit: ipsa autem propago caluariae basi in- strata, & in nullum tamen plexum reticularē digesta, antrorum ser- tur, & ramum cum secundo pari neruorum cerebri ad oculum depromens, sursum ascendit, duram cerebri membranā perforans, & partim in tenuem membranā hīc absorpta, partim uero in dex- trum cerebri uentriculum repens, plexus eius in hoc uentriculo re- positi, ac extimo foetus inuolucro comparati portionem efformat, uialemq; spiritum cerebro offert, ut ex illo cerebri beneficio anima lis spiritus, uti nunc dicam, praeparatur.

DE CEREBRO, ET ORGANIS

cerebri officiorum nomine extructis.

Caput V.



CEREBRVMⁿ animalis ac principis faculta- tum sedes in caluarie reponitur, formam caui- tatis quam occupat concinne referens, ac supe- riori sede secundum concinnē longitudinem, ac anteriorius posterioriusq; in dextram partem & sini- stram diremptum, in ipsius autem basis medio continuum. Vbi^o dorsalis medullae ab ossium medulla plurimum differentis producit initium, cui rursus^p cere- bellum

b uenalis sine
locus
c arterialis
d uenalis
e septo
f inuolucro
g membranas
h tonsillae
i concidere
j gargareonem
k aures
l Porro
m sinistri
n animalis
o ubi
p rursus

o dicitur

p natus

u igne

partes

h uentiles

uiculis

e medullae

d nascentis

partis

bellum unitur, decuplo ferè minus cerebro, ac posteriori illius parti omnino subiectum, neque magis retrorsum quam cerebrum ipsum uergens. Atque hæc uniuersa cerebri dura amplectitur membrana caluariam proximè succingēs, & per futuras caluariæ fibras porrigens, quæ in peculiare inuolucrum caluariæ degenerant. Hæc membrana tantum à tenui cerebri membrana distat, ut uasorum ipsius motum non præpediat, processum mittens inter dextram cerebri partē & sinistra, & item aliū inter sedem cerebelli elatiorem & cerebrum quā cerebello innititur. Huic membranæ quatuor præcipui insunt sinus, uenarum arteriarum que usum simul subeuntes, & uariam uasorum seriem in tenuem cerebri membranam digerentes. Cerebri enim substantiæ, quæ continua, alba, & nullis uenis intertexta est, tenuis quædam membrana uicinissimè obducitur, que passim in cerebri reuolutiones intestinorum anfractibus similimas se implicans, uasa cerebri continet. Cerebrum uerò tribus insignibus et impense amplis donatur cavitatibus seu uentriculis, quorum unus secundum cerebri longitudinem in dextra cerebri parte consistit, qui ex posteriori sede deorsum per cerebri substantiam reflexus, ad medium usque basis cerebri perfertur. Secundus huic prorsus respondens, in sinistra cerebri parte collocatur, & ambo quā internis lateribus se inuicem spectant, superiori sede tenui quadam cerebri substantiā mutuo distinguuntur, quam septum nuncupamus, & quæ superius continuatur cerebri portioni, quæ quod cæterarum cerebri partium in superficie positarum subdurior & magis candicans sit, callosum corpus appellatur. Humilior autem septi sedes unitur continua que est cerebri parti quæ instar fornicis testudinis uel extructa, utrinque ex posteriori duorum primorum cerebri uentriculorum sede, amplā basi pronascitur, & sensim antrorsum procedens, ueluti in acutum trianguli uerticem coarctatur, humiliori sua sede quā modò recensendæ cavitati incumbit, instar fornicis cauata. Humiliores enim dictorum uentriculorum sedes inuicem septo non interstinguuntur, uerum in communem sinum conueniunt, sub corpore instar fornicis formato repositum, & uno insigni meatu recta deorsum per cerebri substantiam pertinentem in infundibulum seu peluim a tenui membrana instar infundibuli extructam: quæ cerebri pituita per illum meatum descendens, glandi quadratæ & ossi cuneum imitanti superstratæ instillatur, illinc ad palatum & narium amplitudinem per insignia, non autem spongice modo pertusa, foramina defluens. Ista communis dextri & sinistri uentriculorum cavitatis tertius cerebri est uentriculus, posteriori sua sede in meatum desinens, qui per cerebri corpora testibus & natibus non absumitur, in quartum uentriculum contendit, qui communis est cerebello & dorsali medullæ initio, anteriori ac posteriori sede cerebelli processu ornatus, quem ex anfractu imagine uermi in lignis nato comparamus. Verum in hoc uentriculo, quemadmodum in tribus uentriculis prioribus, nullum peculiare corpus secantibus occurrit. In dextrum nanque uentriculum (similiter ac in sinistram) per ipsius inferiorem posteriorem que sedem soporalis arteriæ insignior ramus conscendit, plexum efformaturus, quem extimo fecus inuolucro comparamus. Is enim ab illo arteriæ ramo & eius uasis portione constituitur, quod glandulæ nucis pineæ instar effigiat, & cerebri testibus incumbenti suffultum, ab extremo quarti duræ membranæ sinus secundum cerebelli longitudinem exporrecti, per tertium cerebri uentriculum ducitur, & ab eo sinu tanquam à torculari, uenæ arteriæ que materiam suscipit. deinceps in duas portiones dissectum, una in dextrum uentriculum, altera in sinistram pertinet, ac cum arteriarum ramis eò peruenientibus, dictum nuper plexum in utroque uentriculo constituit. Ex hoc uitali spiritu in illo plexu cerebri munij ad adaptato, ac ex aere quem inspirantes in cerebri uentriculos allicimus, cerebri substantiæ in sita uis spiritum animale conficit, quo cerebrum ad principis animæ functiones partim utitur; partim uerò per neruos ab ipso pronatos, ad organa spiritu animali indigentia (quæ potissimum sensus ac motus uoluntarij sunt instrumenta) transmittit, non mediocrem ipsius portionem à tertio uentriculo sub testibus cerebri in uentriculum cerebello & dorsali medullæ communem diffundens, quæ postmodum neruis omnibus à dorsali medulla ortum ducentibus digeritur. A cerebri enim basis medio utrinque unus nascitur processus longus & teres, & secundum cerebri basim antrorsum ductus, & altero sinu octauis capitis ossis incumbens, & olfactus organo proprius: uerum quoniam ex caluariæ amplitudine non procedit, nerui nomine à Dissectionum professoribus non donatus. Primum enim septem quæ cerebro ascribuntur pariu paulo posterioris quàm dicti modò processus neruorū substantiæ respondentes, initium à cerebri basi ducit, uisorios constituens neruos, qui in oculi

tunicam retis imagini similem degenerant. Oculus namque in centro habet crystallinum humorem, cuius anteriori sedi tunica tenuissima ceptarum pelliculæ correspondens obnascitur. Posterior autem eius humoris regio à uitreo humore continetur, cuius posteriorem ambit sedem inuolucrum cerebri substantiæ respondens, in quod uisori nerui substantia dissoluitur. Tenuis autem cerebri membrana neruum uisorium inuestiens, in tunicam dilatescit uas folliculo perquam similem: quippe ipsa uniuersum oculum amplectens, anteriori sedi foramine eò peruia cernitur, quod pupillam dicimus. Dura autem cerebri membrana neruo etiam uisorio circumdata, in duram oculi tunicam finitur, toti oculo obductam, & in anteriori sede oculi cornu modo pellucidam, quæ iride seu oculi tunica anteriori oculi sedi obnata desinit. Porro inter corneam hanc & anteriorem crystallini humoris sedem aqueus habetur humor, qui à uitreo tunica quadam tenui & ciliorum imaginem exprimenti, & orbiculatim crystallino humori adnata, atque ab inuicem principium obtinente distinguitur. Secundum neruorum par mouendis oculorum musculis seruit. Tertium duabus radicibus inuicem distantibus utrinque enascens, minorem digerit quadam portunculæ ad frontis cutem, & quadam ad superiorem maxillam superius que labrum, & quadam in narium amplitudinem, & quadam ad musculos maxillam inferiorem attollentes. Maiorem uerò radicem tertium hoc par linguæ exporrigit, hæc que illius beneficio gustus instrumentum efficitur. Verum ab hac etiam radice ramus capreoli modicintortus dictis nuper offertur musculis, & alius superioribus denibus, alius que inferiori maxillæ ac dentibus illi infixis, & inferiori tandem labro. Quartum par in palati cessat tunicam. Quintum duplici quoque radice, ut & tertium par, prodiens, minorem musculis maxillam inferiorem attollentibus dispensat, crassior uerò auditus organo offert, quamuis & ab hac binas dispergit soboles per diuersa foramina in commemoratos modò musculos etiam pertinentes. Sextum par præter ramusculos ab ipso quibusdam in ceruice musculis & laryngi in descensu oblatos, septimi paris portione adaugitur, atque iuxta pectoris ossis summum soboles qualdam illinc procedentibus musculis præbens, ramum costarum radicibus deducit, in organa sanguificationi subministrantia pulchre digerendum. Itabactenus uterque sexti paris neruus pariter distribuitur. Dexter uerò priuatim sui portionem ad arteriam dextro brachio exporrectam retorquet, à quo neruus confurgit secundum asperæ arteriæ dextrum latus ad laryngem proficiscens, ob hoc dextro neruo descendit, pulmonis dextræ parti & cordis inuolucro ramusculos offert, & stomacho tandem commissum, septimum que permeans, uentriculi superioris orificij sinistram sedem multis propaginibus donat. Sinister autem neruus ad arteriæ magnæ truncum dorso explicitum, portiones suas reuersuum sinistri lateris neruum constituentes retorquet. Ab huius lateris neruo peculiariter cordi gracilis propago digeritur: quod autem eius adhuc restat, dextram superioris orificij uentriculi sedem intertextit, secundum uentriculi superiora ramulum ad iecur usque mittens. Septimum par præterquam quod sextum impense auget, præcipue in laryngis & linguæ musculis absumitur. Nerui à dorsali medulla in uertebis conclusa principium ducentes, triginta complectuntur paribus: quorum septem ceruicis dedicantur uertebis, duodecim thoracis, quinque lumborum, sex sacro ossi, nullo interim neruo à coccyge osse proficiente. Quæ à ceruicis labuntur uertebis, in musculos ipsi adnatos proximos que digeruntur: & à quarto, quinto & sexto parium surcis utrinque unus efficitur neruus, septo transuerso proprius: deir à quinto, sexto, septimo, & dein ab octauo ac nono, seu primo secundo que thoracis paribus, uariis neruorum confurgit textus, à quo in brachium sex nerui pullulant, præter uarias soboles scapulae uero & gibbo dispersas. Ac primus brachium petens neruus ab ipsius propaginibus, quas brachium attollenti offert musculo, sobolem impense gracilem in cutem brachij externæ sedi obductam digerit. Secundus per axillam brachium ingrediens, ramulos que priori cubitum flectentium musculo præbens, insignem ipsius portionem tertio brachium accedenti neruo impartitur, ipse uerò in cultum festinans, & ramulum primo radium in supinum ducenti musculo exhibens, cutem subit: ac in uarias dissectus propagines, superioris interioris que cubiti sedis cutem ad extremam usque nanum implicat. Tertius per axillam quoque descendens, & anterioris brachij sedis cuti ramulos depromens, ac secundi nerui portione adactus, propaginem que communicans, posteriori cubitum flectentium musculo per anteriori

et dupli-
ca
u
dys.
a
y
dys.
a
b
c
d
e
f

e
f
g
h
i
k
l
m
n
o
p
q
r
s

rem sedem interioris tuberculi ossis brachij in cubitum properat, musculis hinc principium ducentibus furculos unâ cum quinto neruo spargens, & secundum radium exporrectus, atque in manus uolam ductus, duas soboles pollicis internæ sedi, & totidē indici quoque, & unâ tantū externo lateri interioris sedis medijs elargitur, non infrequenter etiâ medio binos ramulos & unū anulari offerens. Quartus brachij neruus cæteris multo crassior per axillam ingreditur, & ramos musculis cubitum extendentibus disseminans, secundum brachij posteriora ad externum ossis brachij tuberculum contendit, in cutem prius duas diffundens soboles. Neruus ad hanc externam articuli cubiti sedem positus, ramum in cutem externæ cubiti sedis ad brachiale usque spargens, & mox in duos ueluti truncos diuisus, musculis que ab externo brachij ossis tubere pronatis soboles dans, unum truncum ulnæ exporrigit, à quo ramuli in musculos ab externa ipsius sede pronatos digeruntur: ipse autem truncus iuxta brachialis radicem cessat. Superior uerò truncus radio exporrigitur, & præter furculos graciles, quos accumbentibus præbet musculis, brachiale petit, & duos ramulos externæ pollicis sedi, ac duos item indicis, et unum medijs digiti interno lateri impartitur. Quintus neruus arteriæ brachij proximus in axilla latitat, & nullas soboles in brachio à se deducens, in cubitum per posteriorem interioris tuberculi ossis brachij sedem pertingit, ac musculis hinc pronascentibus unâ cum tertio neruo ramos communicans, secundum ulnam ad brachiale excurrit, in medio ductu ramum diffundens, qui duobus furculis in externam parui digiti sedem, & duobus item in anularis, & uno in medijs exterioris sedis externum laus absumentur. Quicquid uerò quinti nerui internam brachialis sedem adit, interiori parui digiti sedi, & anularis & medijs ramulos offert. Sextus neruus insigniter gracilis, secundum internam brachij sedem sub cute deducitur, & in progressu ramulos quosdam in cutem diffundens ad cubitum pertingit, in cuius cutem secundum ulnam ad brachiale usque frequentibus furculis disseminatur. A neruis è thoracis uertebriis profiliantibus, præter ramos qui retrorsum ad spinas uertebrearum, & dehinc in musculos ab illis principium ducentes porriguntur, singula costarum interualla singulos ramos sibi uendicant, ad pectoris & abdominis usque medium orbiculatim pertinentes, & musculis thoraci intratis, abdominis que musculis, & demum cuti furculos dispergentes. Ad hæc ab intercostalibus neruis portiunculæ digeruntur, quæ sexti paris neruorum cerebri propagines costarum radicibus exporrectas adaugent. Cæterum distributio neruorum è lumborum uertebriis progredientium thoracis neruis magna ex parte respondet: illi, anque retrorsum ramos disseminant, & secundum illa ad abdominis mediū circulatim ascendunt, ramulos coterminis musculis & cuti elargientes. Verū à primo horū pari ad testes cum seminalibus artibus propagines quam minime pertingunt, à quatuor autem humillimis paribus nerui in femur procidentes principium sumunt, quamquam omnium maximus à quatuor primis sacri ossis neruorum paribus pronascatur. Primum sacri ossis neruorum par, similiter à thoracis & lumborum paria, è uertebriis labitur. Quinq; autem humilia sacri ossis paria non à lateribus profiliunt, uerū una radice antrorsum, altera retrorsum egrediuntur, & posterioribus radicibus in musculos sacro ossi & ilium ossibus adnatos & cuti panguntur. Anterior uerò primiparis ramus unâ cum anterioribus triū succedentiū pariū radicibus dictum nuper neruū cōstituit. Humiliorum autem pariū radices in uescam, anum & penem, aut mulieribus in uteri ceruicē & pudendi colliculos deperduntur. Porro quatuor neruorum in femur progredientium primus secundum sextum femur mouentē musculū deducitur, ac in externā femoris autē ramū disseminans, in musculos absumentur exterius femoris lateris occupantes. Secundus simul cum grandiori femoris uena & arteria femur subit, mox ramum depromens per internam femoris & genu & tibiæ sedem ad summum usque pedis digitorum que extrema sub cute simul cum uena, quam hæc prorepere dictum est, descendens: huc que ac illic ramulos digerens. Quod uerò secundi nerui est reliquum, in musculos cessat anteriorem femoris sedem contegentes. Tertius neruus pubis ossis foramen perreptans, & musculis id occupantibus ramulos offerens, sobolem deriuat in internam femoris cutem aliquousque sparsam: reliquū autē eius nerui in musculos disscinditur, in interna femoris sede inibi locatos. Quartus omnium corporis neruorum, qui ex pluribus neruis conuoluntur, facile crassissimus, ubi coxendicis os à sacro dehiscit, in postera femoris ducitur, ramū in cutem femoris posteriorem spargens, qui paulo sub mediā femoris longitudine cessat. Humiliori etenim sedi alius offertur ramus, à quarto propagatus neruo, qui etiā musculis à coxendicis ossis infima

posteriori sedem pronatis, soboles exhibet, uti & musculis ab inferioribus femoris capitibus pronatis. Dein in poplitis regione in duos dissectus truncos, graciliorem anteriorem que ad fibulam defert, à quo ramus ad externam tibiæ cutem ad paruum usque digitum repit, & alius in anteriorem tibiæ cutem dispergitur: eius uerò trunci reliquum fibulæ exporrigitur, ubi septimi & octauipedem mouentium musculorum pendet origo. Cæterum grandior interioris truncus ramum in internam tibiæ cutem, & in suræ pariter cutem ad calcem usque porrigit: ipse uerò in musculis suram constituentibus occultatus, ramum per ligamentum membraneum mittit, quo fibula tibiæ alligatur. hic ramus musculis anteriorem tibiæ sedem obtinentibus reconditus, tandem in pedis superiora contendit, inibi digitis oblati. Præcipua eius grandioris trunci portio secundum tibiæ posteriora deorsum properans, & nonnullas soboles huc illuc musculis exhibens, inter calcem anterioremque malleolū pedis humiliora adit, & exiguas admodum soboles musculis inibi repositis offerens, inferiori singulorum digitorū sedi duas propagines cōmunicat. Atque ad hunc sanè modū immensus rerum Opifex non ad uiuendū modò, sed etiam ad cōmodè uiuendū corpus nostrum corruptioni obnoxium condidit. quæ autem ad speciei successione fabrefecerit, quæ hæc nutritionis organis procul à sensibus & rationis sede subiunxerit, nunc obiter & quantum hæc humanæ fabricæ partium enumeratio admittit, subiiciam.

DE ORGANIS SPECIEI

propagande famulantibus.

Caput VI.



NITIO ad speciei conseruationem humanæ fabricæ autor duos homines ita extruxit, ut uir quidem infantis primarium porrigeret principium, mulier uerè id aptè conciperet, infantulumque ex hoc pronatum principio tantisper nõ secus quam aliquod sui corporis membrū enutrirer, quousque is ualidior redditus, in aërem nos ambientē produci posset. Atque his munij idonea peculiariæque instrumenta uir ac mulier obtinuit, quibus tanta ad generationem delectationis uis & illecebra inditur, ut animalia hac incitata, siue iu uenilia, siue stulta & rationis expertia sint, haud aliter speciei propagande incubant, quam si essent sapientissima. Vir quidem duos adipiscitur testes, cute quæ hic scortum dicitur, carneâ que membrana obductos, & alba ac continua peculiari que prorsus substantia extructos: quam ualida continet membrana, orbiculatim substantiæ huic proximè adnata, ac eorum quæ testi appllantantur infertionem connexumque excipiens, singulisque testibus peculiare inuolucrum constituens. cui alterum quoque proprium accedit à peritonæo inibi pronatum, ubi id uasis seminalibus uiam offert. Illic namque membrana pronascitur, ea uasa cum teste continens, & testi nusquam, neque etiam seminalibus uasis (nisi quæ ex magna peritonæi amplitudine excidunt) pertinaciter cōnexa. Ad humiliorum enim testis sedem hæc tunica ipsius carnea parte tantum adnascitur, quam testis musculum censemus. Vasa autem seminalia sunt, una utrinque uena, una que arteria. Vena dextrum testem pertens à caudicis anteriori sede sub uenarum in renes pertinentium exercitu pronascitur: quæ uerò sinistro testi offertur, ab humiliori sede uenę sinistræ renem aduentis ob hoc principium sumere creditur, ut non purū sanguinem dextræ uenę modo testi perferat, sed ferofum, qui ipsius salsa & acri qualitate in seminis eiectione pruritum conciliet. Ambæ arteriæ à grandi arteria paulo inferius quam dextra seminalis uena initium ducunt, & dextra caue caudicem conscendens ad dextram fertur uenam, simul cum hac testem accedens: & cum uena anteaquam testem attingat, uariè perplexa, corpus efformans multas uarices exprimens, sua que basi elatiori testis sedi insertū, & ramulos intimo testis inuolucro offerens, multifariamque per testis substantiam digestum, quæ sanguinem hunc benignum, & spiritum ingenita ipsi facultate in semē haud secus emurat, quam iecoris substantia cremorem ab intestinis ei delatum, in sanguinem alterat. Confectum semen à ualido uale instar uermis testis posteriori sedi adnato, uariè que capreoli ritu implexo excipitur. hoc uas sursum ad magnam peritonæi cavitatem ea uia conscendens, qua seminalis uena & arteria descendere, nerui cuiusdam modo teres efficitur: & deorsum ad pubis os reflexum, posteriorem uesciæ sedem accedit, ad quam uas à sinistro teste semen deferens etiam properat, quod

a. testes.
b. scortum.
c. in uide.
d. uasis.
e. lips.
f. uasis.
g. testes.
h. uasis.

quod dextro uasi unitum, simul cum illo in uesicæ ceruicis radicem inter glandulosum corpus ceruici hinc obnatum inferitur, communisq; semini ac urinæ meatus confurgit, qui deorsum modicè ductus, denuò sursum ad pubis ossium commissuram foris reflectitur, corporibus penem efformantibus subnatus. Prodit enim utrinq; à pubis osse unum nerueum teresq; corpus, quod intus impense fungosum ac crasso sanguine plenum cernitur. utrumq; simul conatum unitumq; penem constituit, eius substantiæ beneficio, quum is semen in uterum missurus est, erigi augeriq; aptum: et aliàs quum nullus suæ proceritatis usus est, flaccidum & gracilem, qui etiam ad commodum Veneris usum suo apice glandis modo tumet, ac cute qua tegi & retegiqueat decoratur. Mulier^m uterum sibi uendicat, semini excipiendò foetuiq; continendo dedicatum: qui inter uesicam & rectum intestinum repositus, uesicæ que instar fundo ac ceruice utrisque tendi ac in se concidere aptis formatus, membranis laxis & carnis aliquot fibris (quorum auxilio uterus uoluntariè nonnihil agitur) intertextis, ita suis lateribus ad peritonæum alligatur, ut mesenterium intestina continet. Fundi forma non prorsus rotunda existit, uerùm anteriùs posteriusq; depressa: superius obtusa, & duos (utrinque uidelicet unum) retusos ostendens angulos, qui uitulorum fronti cornua producturæ assimilantur. Fundo simplex adest sinus, fundi formæ ad amulsum respondens, & in orificium definens, glandis penis modo in uteri ceruicis amplitudinè prominens, & naturali tantum uii, non autem mulieris arbitratu sese constringens & referans. Fundus simplici propriaq; constat tunica, nò prægnantibus insigniter crassa, ut utero gerentibus in miram amplitudinem extendi ualeat. Huic alia obducitur, à peritonæo initium sumens. Ceruix uteri teres est, & in utero non gerentibus aliàs non distensa, haud multo minus ipso fundo ampla, & uesicæ ceruicis insertionem excipiens, coriaceis que carnibus &

colliculis aliis ue ad suum orificiũ ornata. Quinetiam utero utrinq; unus accumbit testis, ad quem uasa eodem prorsus modo atque in uiris pertingunt. Verùm hinc id priuatim accidit, quod media tantũ feminalis uenæ arteriæq; pars testi offeratur, altera uteri fundum implicante. Vas semen tenue & impense aquosum paucũq; à muliebri teste deferens, in obtusum sui lateris uteri inferitur angulũ. Venæ & item arteriæ frequentissima serie, præter antea dictas, uterum impliçantes, ab illis procedunt uasorũ distributionibus, quæ post sacri ossis ad infimam lumborum uertebam nexum perficitur. Atq; hæc uasa enutriẽdo foetui, & ipsius insito calori recreando subseruiunt. Foetus autem in utero complexus tribus inuolucris integitur, uno quidem uulgò secundæ uocato, quod instar latioris tantum cinguli ipsum ambit, insigniterque crassum & lienis modo nigricans est: quod utero conatum, uasa in uterum pertinentia excipit: quo illa in ipso postmodũ collecta, duabus uenis & totidem arterijs in umbilicum inferantur, & una tandem uena iecori, duæ autem arteriæ grandis arteriæ propaginibus per pubis ossiũ foramina descensuris offerantur. Secundum inuolucrum membrana est, foetũ uniuersum amplectens, sarcinimisque imagini assimilatum, inter ipsum & tertium inuolucrum foetus urinam colligens, quæ peculiari meatu ex uesicæ elatori sede in hanc amplitudinem perfertur, quo minus urina foetus citi circumfusa, ipsius acrimonia obsit. Tertium inuolucrum tenuissima est membrana, hinc etiam agnina dissectionis proceribus appellata, foetuiq; proximè obducta, ac demum foetus sudorẽ inter se & foetus cutem subflauo quasi luto oblitam asseruans. Foetus uerò in lucem editus, lac familiare ipsius alimentum è mamillis à nemine doctus fugit: quæ in pectore sedem uendicantes, & papilla ornate, glanduloso corpore insita ui sanguinem per uenas ipsi adductum in lac conuertente extruuntur.

ENUMERATIONIS OMNIUM HUMANI CORPORIS FABRICÆ

cam subeuntium partium finis: quem quoad fieri potuit, collectissimam integræq; earundem delineatio in subsequentibus paginis excipit, ea serie intuennda, quam mos initio præscripsimus.

ANDREAE VESALII.



FIGVRA HVIC CHARTAE IMPRESSA, CUIQVE ALIA VARIIS
FORMATA PARTIBVS AGGLVTINATVR, ORDINE FIGVRARVM MUSCVLOS OSTENDENTIVM
 quinta numerari potest. eos enim proponit, qui ex omnibus in anteriori
 mi sunt, non mirum est, praesentem figuram magna ex parte, uti &
 quae sinistra continetur manu, illi succedit quae quarta figurae sini-
 media occurrit pars, sicut, quod uero in caluariae amplitudine spe-
 ri subiiciuntur. Vbi etiam figura cum suis partibus explicatur, qua
 uiris peculiaris exceperis, praesenti pagina etiam indicanda.

FIGVRAE HVIC CHARTAE IM-
pressa characterum Index, una cum eorum cha-
racterum explicatione, qui organis generationi fa-
mulantibus in figura praesenti chartae
agglutinata inscribuntur.

A Frontis ossis portio.
B Verticis ossis dextri portio.
C Dextri temporis os.
D Cuneum imitans os.
E Iugale os.
F Occipitij os.
G Primum superioris maxillae os. Verum
H Quartum maxillae superioris os. Verum
 haec, ut neq. foramina in hac caluarie no-
 randa ueniunt prolixius, sed magis in fi-
 gura sunt spectanda, omnia simul ossa ex-
 primente.
I Alter primi paris musculorum dorsum
 mouentium.
K Alter secundi paris dorsum mo-
 uentium.
L, L Costarum sunt ossa.
M, M Intercostalium musculorum in costarum
 ossibus repositorum, interiorumq.
 species, atque iidem inspuratum costarum
 cartilaginum notantur interuallis.
N, N Costarum ueruarum cartilagineae.
O, O Musculorum intercostalium in dextis
 nuper cartilaginibus positorum, eorum-
 demq. interiorum imago.
P Pectoris ossis interior posterior ue su-
 perspecies, est enim id una cum cartilagini-
 bus huc in dextrum reflexum, quasi illo cor-
 & pulmonem apte integere posses.
Q Sextus thoracem mouentium.
R Summus humerus.
S Interior scapulae processus.
T Brachij os.
V Vlna.
X Stylum referens processus.
Y Radius.
Z, Z Osso brachialis ossa.
 a, a Quatuor postbrachialis ossa.
 b, b, b Quindecim digitorum ossa.
 c, c, c Ossicula sesamo comparata
 notantur.
 d Dorsum mouentium quinti
 paris alter.
 e Sextus femur mouentium.
 f Septimus femur mouentium.
 g Prime thoracis uerebrae
 corpus.
 h Prime lumborum uerebrae corpus.
 i Primum os sacri ossis.
 k Primum os ossis coccygis: atque hinciam
 radices anteriorum neruorum e sacro osse
 profilientium notantur.
 l Ilium os.
 m Coxendicis os.
 n in agglutinata ad coxendicis os chartula,
 ut & o obuium, pubis os indicatur.
 o Cartilago pubis ossium commissuram in-
 terueniens.
 p Femoris os.
 q Supremum femoris caput.
 r Maior exterior ue femoris rotator.
 s Interior rotator.
 t, u Duo inferiora femoris capita.
 x Patella.
 y Tibiae os.
 z Fibula.
 a Talis.
 b Calcis ossis portio.
 y Nauiforme os.
 d, d Quatuor tarsi ossa, quorum extimum cu-
 bun refert.
 s, s Quinque pedij ossa.
 s, s Quatuordecim pedis digitorum ossa.
CEREBRI figura, quae sinistra
 manu continetur, cerebellum a sua sede deor-
 sum habet inuolutum, ac quae modo subiungam,
 proponit.
A, A Sedes caluarie qua cerebellum retine-
 tur, ad huc dura membrana succincta.
B, B Primum durae membranae sinus ade-
 pertus.
C, C Secundus durae membranae sinus.
D Foramen occipitij ossis, quo dorsalis
 medulla elabitur.

ri facie uidendi sunt reliqui. Verum quum hi paucissi-
 precedentem, nuda ossa proponere. Cerebri figura,
 tra amplectitur, & praesenti illa quae humi (ubi oculi
 etandū est reliqui, illis uidendum est figuris, quae mulie-
 praesenti figurae agglutinata cernis, si modo organa

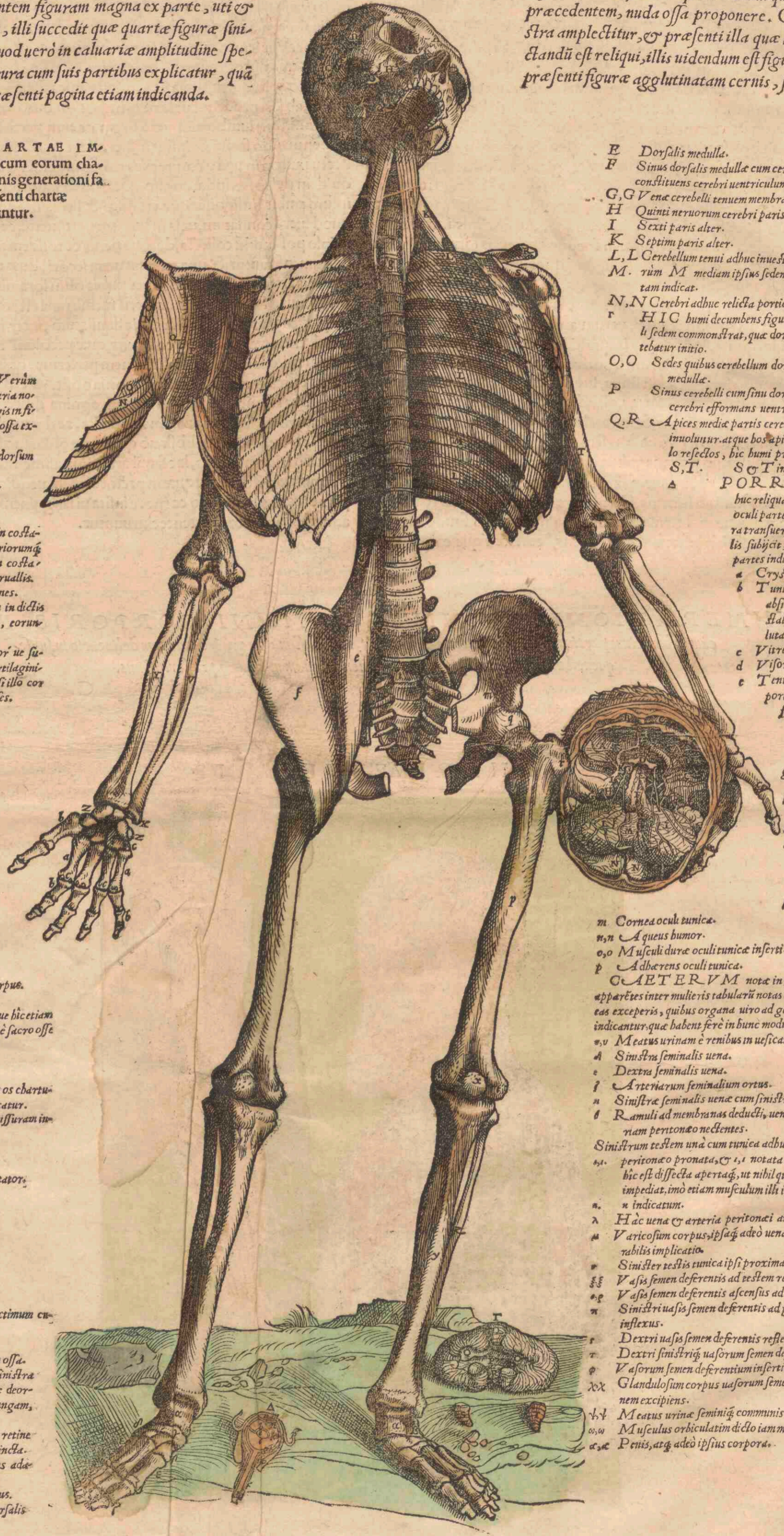

E Dorsalis medulla.
F Sinus dorsalis medullae cum cerebelli sinu, quartum
 constituens cerebri uentriculum.
G, G Vena cerebelli tenuem membranam petentes.
H Quinti neruorum cerebri paris alter.
I Sexti paris alter.
K Septimi paris alter.
L, L Cerebellum tenui adhuc inuolutum membrana. Ve-
M rum M mediam ipsius sedem uermis modo inuolu-
 tam indicat.
N, N Cerebri adhuc relicta portio.
r HIC humi decubens figura inferiorem cerebel-
 li sedem demonstrat, quae dorsalis medulla commi-
 tebatur initio.
O, O Sedes quibus cerebellum dorsali continuabatur
 medulla.
P Sinus cerebelli cum sinu dorsalis medullae, quartum
 cerebri efformans uentriculum.
Q, R Apices mediae partis cerebelli, quae uermis modo
 inuolutum, atque hos apices priuatum a cerebel-
 lo resectos, hic humi prostratos effinximus,
S, T S & T insignitos.
A PORRO figura humi ad-
 huc relicta, ac a notata, mediam
 oculi partem a priori in postero-
 ra transuersim ab alia diuisam oca-
 lis subiicit, ad hunc modum oculi
 partes indicatur.
 a Crystallinus humor.
 b Tunica ceepae pellicula non
 absterilis, ac anteriori crys-
 tallini humoris sedi obuo-
 luta.
 c Vitreus humor.
 d Viosij nerui substantia.
 e Tenuis cerebri membranae
 portio, uisoria induens.
 f Durae cerebri mem-
 branae portio, uir-
 sorium quoq. in-
 uestiens.
 g Tunica reti assi-
 milata.
 h Tunica uuae folli-
 culo comparata.
 i Pupilla.
 k Tunica palpebra-
 rum pilos seu ci-
 ha imagine refe-
 rens.
 l Dura oculi tunica.
 m Cornea oculi tunica.
 n, n Aqueus humor.
 o, o Musculi durae oculi tunicae inserti.
 p Adhaerens oculi tunica.
CAETERVM nota in figura huic basi affixa
 apparet inter mulieris tabularum notas explicabuntur: si modo
 eas exceperis, quibus organa uiro ad generationem peculiaris
 indicantur, quae habent ferē in hunc modum.
 u, u Meatus urinam e renibus in uescicam deducentes.
 a Sinistra seminalis uena.
 c Dextra seminalis uena.
 f Arteriarum seminalium ortus.
 n Sinistra seminalis uena cum sinistra arteria congressus.
 b Ramuli ad membranas deducti, uenam seminalem & arte-
 riam peritoneo neclentes.
 Sinistrum testem una cum tunica adhuc ipsi propria, atque a
 peritoneo pronata, & i, i notata delineauimus: ita tamen
 hic est dissecta aperta, ut nihil quo minus apte cernatur
 impediatur, imo etiam musculum illi innatum demonstrat,
 u indicatum.
 n Hac uena & arteria peritonei amplitudine egrediuntur.
 u Varicosum corpus ipsaq. adeo uenae arteriae uariae & mi-
 rabilis implicatio.
 u Sinister testis tunica ipsi proxima obiectus.
 u Vasis semen deferentis ad testem reuolutio.
 u Vasis semen deferentis ascensus ad pubis os.
 u Sinistri uasis semen deferentis ad pubis ossis posteriore
 inflexus.
 u Dextri uasis semen deferentis reflexus.
 u Dextri sinistriq. uasorum semen deferentium coitus.
 u Vasorum semen deferentium insertio.
 u Glandulosum corpus uasorum semen deferentium insertio-
 nem excipiens.
 u Meatus urine feminiq. communis.
 u, u Musculus orbicularis dicto iam meatu obductus.
 u, u Penis, atq. adeo ipsius corpora.

QVARTA MVSCVLOS COMMONSTRANTIVM FIGVRA, OMNES IN POSTERIO

RI CORPORIS SEDE SVB ILLIS QVI SECVNDAE FIGVRAE SINISTRO LATERE EXPRIMVNTVR
reconditos proponit musculos, dextro quidē latere eos qui primū occur
pes & caput humi collocata pariter iuuant. Tres uerō in hac figura
sequuntur, ac harum prima in integri hominis consistens capite, sinistro
dextra manu hic cōtinetur; illa quae sinistra complectitur, ultimū locum

SINISTRO LATERE EXPRIMVNTVR
runt, sinistro autē qui sub ipsis adhuc cōduntur, quibus ostendendis
conspicuae cerebri partium imagines inuicē sectionis ordine sub-
lateri secundae figurae capitis succedit, primam autem excipit quae
sibi uendicante.

SINISTRI LATERIS CHARACTERVM INDEX.

- A Capitis processus mamillam referens.
 - B Tertij paris caput mouentium alter.
 - C Alter quinti paris caput agendum.
 - D Alter sexti paris caput agendum.
 - E Secundi paris dorsum mouentium alter.
 - F Quarti paris dorsum mouentium alter.
 - G Oclauj paris dorsum mouentium alter.
 - H Septimi paris dorsum mouentium alter.
 - I Quinti paris dorsum mouentium alter. Costarum uerō ossa, ipsiq; intercostalium musculorum externi, etiam circa characterum operam conspiciuntur.
 - K Scapula prorsus nuda conspiciuntur.
 - L Brachij os.
 - M Vlna.
 - N Radius. Ceterum cerebri figura hac manu cōpleta, cerebri pars cerebello incumbens ablata est, una cū rāta cerebri portione, ut bases dextri sinistriq; uentriculorum cerebri se secke uideantur. Dein dura membrana pars cerebri ac cerebellum intercedens, ac O & P notata, in sua sede relicta est. at eius sinus adaperiti sese, uti modō subiungam, offerunt.
 - Q Cerebelli dura membrana non obiecti portio.
 - R Dexter primus uel durae membranae sinus.
 - S Sinister secundus uel durae membranae sinus.
 - T Dexter sinistriq; durae membranae sinuum concursum, atq; eodē tertij sinu initium.
 - V Quartus durae membranae sinus.
 - X Vas a quarto durae membranae sinu in tertium cerebri uentriculum pertinens, hic sursum reflexum.
 - Y Alter cerebri testis.
 - Z Glandula pinei nucem turbinatamq; figuram exprimens.
 - f Cerebri portio.
 - g Soporatae arteriae portio, quae secundū humilio rem sinistri uentriculi sedem ad plexus secundariae forma effecti constitutionem ascendens.
 - h Tertij cerebri uentriculi, seu communis dextri sinistriq; uentriculorum cauitatis portio. Verū orificium in anteriori sede h conspiciunt, eius meatus est qui hinc pituitam defert, id autem quod in posteriori h sede apparet, eius meatus est orificium qui ex tertio uentriculo in quartum ducitur.
 - i Os sinistro sacri ossis lateri commissum, ex carne modo prorsus est.
 - k Membrana pubis ossis foramen occupans.
 - l Femoris os.
 - m Noni femur mouentium portio.
 - n Propendet hic cum suis portio nibus decimus femur mouentium, a, b, c suos indicans tendines.
 - o Ab insertione deponet in poplite latitans musculus.
 - p Tibiae os hic nudum modō cernitur.
 - q Fibula & hic quoq; iam nuda est.
 - r, r Quintus pedem mouentium.
 - s Septimus pedem mouentium.
 - t Oclauj pedem mouentium portio.
 - u, x Carnea haec moles flexui primorum articularum pedis digitorum praeficitur.
 - x Huius musculi ab insertione pendens beneficium quatuor pedis digiti pollicis adducuntur.
 - y Secundus pedis digitos mouentium ab insertione hic prostermitur.
 - z Tertius quoq; digitos pedis mouentium huius decumbit.
 - a Commixtio tendinis tertij musculi cum secundo.
- Caput hoc, cui sinister pes innititur, nudū exprimit occipitium, unā cum duabus supremis uerebris, ut tertium caput mouentium par β & γ notatum in conspectum uentret.

DEXTRI LATERIS NOTARVM INDEX.

- IN hac cerebri exprimente figura tantū cerebri ablatum est, quantum clariis caloso corpore consistit: ipsum uerō callosum corpus in posteriora, hincq; deorsum est reuolutum.
- A, A Dexter cerebri pars adhuc reliqua.
- B, B Sinistra cerebri pars adhuc reliqua.
- C Dexter uentriculus.
- D Magna plexus secundam referens portio.
- E, F, G Corporis instar camera testudinis uel efformat superior sedes.
- H Euersum hic in posteriora est callosum corpus.
- I Linea ab I ad G, & rursus ab I ad K pertingens, duorum K, primorum cerebri uentriculorum septum indicat disruptum.
- L, M, N, O Huius musculosis partibus alter secundi paris musculus constituitur caput mouentium.
- P Tertij paris dorsum mouentium alter.
- Q Quarti paris dorsum mouentium alterius musculi portio.
- R Thoracis motorum quartus, a, b, c, d circumscribitur.
- S Sexti paris dorsum mouentium alter, a, b circumscribitur.
- T Oclauj paris dorsum mouentium alterius portio.
- V Scapulam mouentium tertius.
- X Thoracis motorum tertius, ab insertione hic dependet.
- Y Scapulae gibbum musculis modō liberum conspiciuntur.
- Z Tertium articuli humeri peculiare ligamentum, f. Brachium mouentium tertius.
- g Thoracem mouentium secundi portio.
- h, h Costarum ossa.
- i, i Costarum interualla, atq; adeo exteriores intercostales musculi.
- k Transuersi abdominis musculi portio.
- l Brachij os iam hic ex carne conspiciuntur.
- m Primus cubitum extendentium.
- n Secundum brachium extendentium hic adhuc asseruata est portio.
- o Tertij brachium extendentium exortus.
- p, p Radius.
- q Vlna.
- r Secundus radii in pronum ducentium.
- s Ligamentum radii ulnae qua haec inuicem debiscunt neccens. Quoniam autem tendines externam manus sedem perrepantes rescimus, extremae manus ossa ligamētis adhuc cōiecta occurrunt. Cerebri uerō figura hac manu amplexa, sectionis serie superiorē subsequitur.
- t Corporis camera modo extructi inferiori cauaq; superficies.
- u Sub uas spectatur a quarto durae membranae sinu in tertium cerebri excurrens uentriculum.
- x In dextro uentriculo cerebri plexus secundam referens notatur, atq; eadem sinistri lateris est ratio.
- y Meatus a tertio cerebri uentriculo pituitam ad glandem huius excipiendae idoneam deferentis orificium.
- z Magna ex parte illum ossis dorsum modō nudum conspiciuntur.
- α Tertius femur mouentium.
- β Coxendicis articulus.
- γ Decimus femur mouentium.
- δ, δ Decimus femur mouentium concomitantes carnea musculosa se q; partes.
- ε Ligamentum ab osse sacro in coxendicis os pertinens.
- ζ Magnus exteriorq; femoris processus.
- η, η, η Quintus femur mouentium, uerū singuli characteres singulas indicant portiones.
- θ Septimi tibiam mouentium portio.
- ι, ι Oclauj tibiam mouentium portio.
- κ Musculus in poplite latitans.
- λ Septimus pedem mouentium.
- μ Oclauj pedem mouentium portio.
- ν Secundus pedis digitos mouentium. Verū huius tendines in pede hic humi prostrato in suo situ indicantur, eodem characterē insigniunt.
- ξ Portio tertij pedis digitos mouentium, cuius tendo in pede huius prostrato etiam ε & ζ indicatur.
- ς Tendo est tertium primorum pedem mouentium.
- ω, ω Tendines secundi pedis digitos mouentium, a sua sede distracti, utq; eorum perforatio in conspectum uentret adhuc asseruati.
- φ, φ Musculi digiti pollicis adducuntur portiones, qui tendinibus secundi pedis digitos mouentis exporriguntur.

H TERTIA



TERTIA MUSCULOS OSTENDENTIUM FIGURA PRIMAM ET SECUNDAM SEQUITUR, MUSCULOS ILLIS QUOS IPSAE SINISTRIS LATERIBUS REFEREBANT PROXIMATE ILLOS REFERENS QUI DEXTRI LATERIS SUBSUNT MUSCULIS. PRÆ CEREbri uero partium hic nihil propter capitis in posteriorum reflexum occurrit.

DEXTRI LATERIS CHARACTERUM INDEX.

- A Palatum sua adhuc obductum tunica.
- B Gargareo.
- C Tertius inferiorem maxillam mouentium. est enim hic maxilla ad summum mentum dissecta, & utrinque ad latera ducta.
- D Dextra pars inferioris maxille.
- E, F Duo quarti maxillam mouentium musculi uentres. G Neruea sedes inter eos uentres consistens.
- H Laryngis operculum.
- I Altera tonsilla.
- K Lingua.
- L Quintus lingue musculus.
- N, N Dexter u referens os ad latera trahentium.
- O Dexter duorum a pectoris osse in scuti imaginem exprimentem laryngis cartilagineum inferiorum.
- P Aspera arterie caudex.
- Q Dexter primi paris dorsum agentium.
- R Dexter secundi paris dorsum agentium.
- S Portio secundi paris caput mouentium.
- T Portio tertij scapulam mouentium.
- V Series neruorum axillam petentium.
- X Pectoris os.
- Y, Y Costarum ossa.
- g, g Costarum cartilagines.
- b, b Intercostalium exteriorum series in osium interuallis.
- i, i Intercostalium exteriorum series in cartilaginum interuallis.
- k, k Secundus thoracem mouentium.
- l Cartilaginis in quam pectoris os excavatur sedes.
- m Rectus abdominis musculus a, b, c, d circumscriptus.
- n Umbilici reliqua portio.
- o Transuersi abdominis musculi magna portio. Seminalia uasa hic sunt præfecta.
- q Penis corporum hic conspicitur substantia.
- r Meatus urinae ac semini communis.
- s Septimus brachium mouentium.
- t Quintus brachium mouentium.
- u Interior scapulae processus.
- x Brachij os.
- y Tertius brachium mouentium.
- a Quarti brachium mouentium infertionis portio.
- β Primus cubitum extendentium.
- γ Posterior cubitum flectentium.
- δ Primus radium in pronum agentium.
- ε Inferio anterioris cubitum extendentium.
- ζ Primus radium in supinum ducentium.
- η Secundus digitos mouentium, a, b, c circumscriptus.
- θ Tertius digitos manus mouentium, cuius tendo a indicatur.
- ι Minor primorum duorum pollicis os flectentium.
- λ, μ, ν, ξ Quatuor musculi quatuor digitos pollicis adducentes.
- ο Exterior duorum primorum parui digiti os flectentium.
- π Ilium ossis fibra hic excarnis modo uisitur.
- ρ Portio tertij femur mouentium.
- σ Septimi femur mouentium portio.
- τ Sexti femur mouentium portio.
- υ Octauus femur mouentium.
- φ Quinti femur mouentium portio.
- χ Maior exterior ue femoris processus.
- ψ Septimus tibia mouentium, a, b, c circumscriptus.
- ω Octauus tibia mouentium, d, e, f etiam insignitus, magna adhuc portione sub septimo latitans.
- ϕ Tendo noni tibia mouentium.
- Δ, Δ Tibia ossis excarnis pars.
- Θ Decimus quintus digitos pedis mouentium.
- Λ Portio septimi pedem mouentium.
- Ξ Decimus sextus digitos mouentium.
- Ϝ Tendo tertij pedem mouentium.
- Σ, Σ Quartus pedem mouentium.
- Υ Hic tendo primi & secundi pedem mouentium quarto nascitur uniuersus musculo, estq; hic præfectus.
- Ω Portio secundi pedis digitos mouentium.
- α, α Portiones sunt transuersorum harum sedum ligamentorum.

SINISTRIS LATERIS CHARACTERUM INDEX.

- A Propago minoris radice tertij paris neruorum cerebri, que cui frontis offertur.
- B Dicte radice propago nariu amplitudine petens.
- C Propago dicte radice superiorē accedens maxilla.
- D Quarti paris neruoru cerebri series in palati tunica.
- E Maioris tertij paris radice propago, instar capro linuoluta.
- F Dicte radice portio linguam petens.

- G Dicte radice portio inferiori maxilla distributa.
- H Dicte iam portione soboles inferiori labro deprompta. atq; hic notatur sinistra inferioris maxilla pars.
- I Portio secundi paris caput mouentium.
- K Glandula sinistro lateri laryngis subnata.
- L Sinister primi paris caput mouentium.
- M Sinister secundi paris caput mouentium.
- N Tertius scapulam mouentium.
- O Clauicula sinistro lateris.
- P Summus humerus.
- Q Interior scapulae processus.
- R Secundus thoracem mouentium.
- S Vena ac arteria sinistro pectoris ossi exprorecta.
- T Sinister lateris transuersus abdominis musculus, a, b, c circumscriptus.
- V Brachij os hic prorsus nudum conspicitur.
- X Primus cubitum extendentium.
- Y Primus radium in pronum ducentium.
- f Secundus radium in pronum agentium.
- g Radium.
- b Vlna.
- i Ligamentum radium ulnae inibi committens, ubi hæc ossa inuicem debiscunt.
- k Tendo primi brachiale mouentium.
- λ, μ, ν Tres secundum pollicis intermedium flectentes. Qui autem hic in uola sunt reliqui, octo illi censentur, quibus prima quatuor digitorum ossa flectuntur.

- ο, ο Transuersa digitorum ligamenta indicantur, quibus primi & secundi digitos mouentium tendines obducebantur.
- ρ Septimi femur mouentis portio.
- q Sexti femur mouentis portio.
- τ, τ Pubis os sinistrum.
- ς Nonus femur mouentium.
- z Exterior maior ue femoris processus.
- η Octauus tibia mouentium, qui uniuersum quasi femoris os proxime ambit.
- ϕ Portio tendinis septimi femur mouentium.
- γ Tendo noni tibia mouentium.
- δ Tibia os.
- α Fibula.
- β Ligamentum membræ neuu fibulam tibiae colligans.
- γ Septimus pedem mouentium.
- Δ Octauus pedem mouentium. Superior autem pedis sedes omnino iam excarnis est, ipsiusq; ossa ligamentis adhuc obducta consistuntur. Posterior tibia sedes hic dextro cruri respondet.

eorum quae huius iacent characterum Index.

- ε Hic linguam cum suis dextri lateris musculis delineauimus, ac q; primum notat, u tertium, θ quintum, i septimum, u nonum.
- λ Hic dextrum laryngis latus cum osse u referente, & u notato delineatur, & stomachi portione u indicata. & musculi ab osse u referente in laryngis operculum inferti.
- π Dexter ab osse u referente in primam cartilagineum inferiorum.
- ς Portio dextri a pectoris osse in primam cartilagineum inferiorum.
- τ Dexter a stomacho ad primam cartilagineum pertinentium.
- υ Anterior laryngis sedes, ipsiusq; prima cartilaginis imago.
- φ Laryngis operculum.
- χ exterior dextri lateris, & interior sinistro lateris quatuor secundam cartilagineum primæ iungentium.
- ω, ω Posterior facies primæ cartilaginis.
- z, z Duo dextri lateris tertiam secundæ iungentium.
- 4 Dexter duorum in basi tertie cartilaginis posteriorum.
- 5 Dexter duorum tertiam primæ necsentium. sinistro autem portio 6 insignitur.
- 7 Hæc figura laryngem ita prostratam, atque a reliquo aspera arterie caudice abscisam ostendit, ut ipsius rimula seu lingua in conspectum hic ueniat, & notata.
- 8 Secunda laryngis cartilago, ex latere dextro expressa.
- 9 Tertia cartilago, ex latere quoque dextro delineata.

SECUNDA

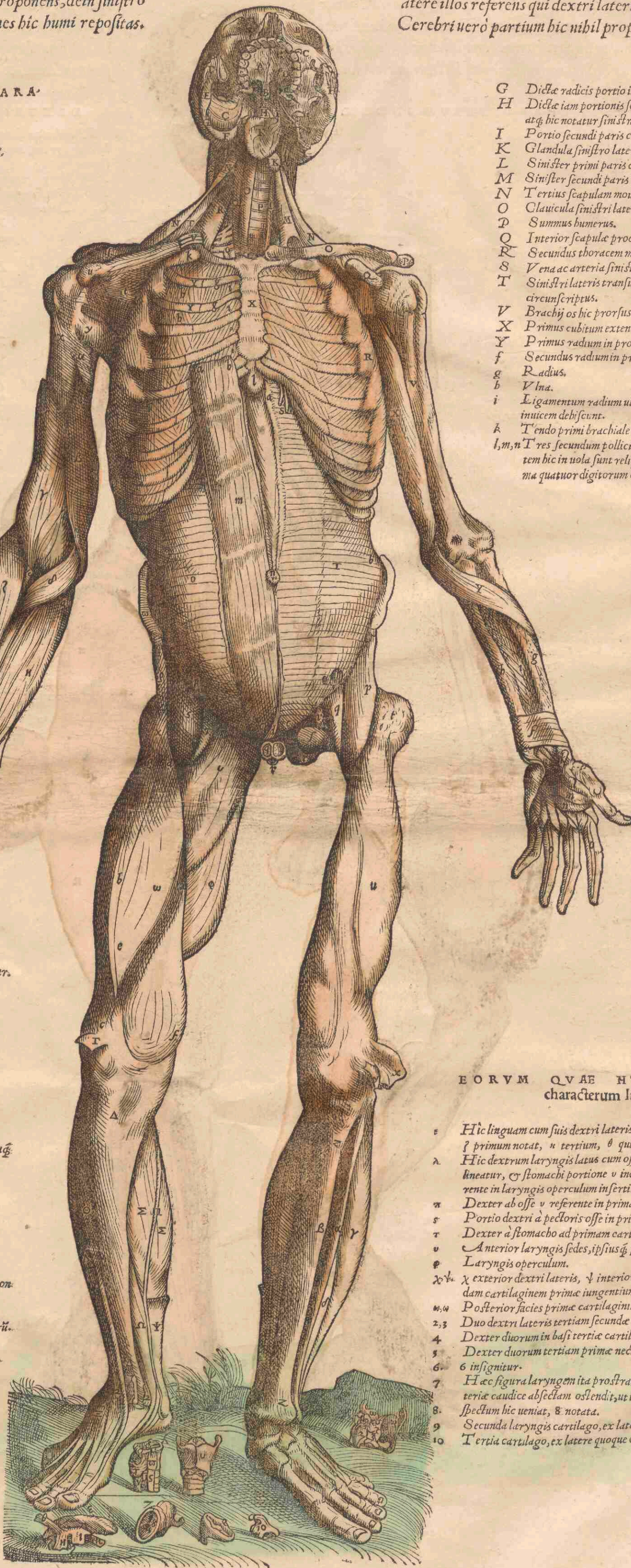

SECUNDA COMMONSTRANDIS MUSCULIS PARATARVM FIGVRA POSTERIO
 REM CORPORIS SEDEM ITA PROPONIT, VT PRIMA ANTERIOREM. IN DEXTRO ENIM LA-
 tere musculosa ostendit cuti subtenso, in sinistro autem latere eos qui
 ne prima figura a capiti pulchre succedit.

SINISTRI LATERIS CHARA-
 Actum Index.

DEXTRI LATERIS CHARA-
 Actum Index.

- r, r Hic sinistra cerebri pars tanta portio ablata est, ut si
 sinistra callosi corporis reliqua portione, sinister cerebri
 uentriculus appareat. notatur enim r & r cerebri sub-
 stantia.
- Δ Callosi corporis sinistra pars.
- Sinister cerebri uentriculus dextro omni ex parte re-
 spondens.
- A Sinistri uentriculi plexus, extimo factus involuero
 comparatus.
- A Temporalis musculi portio.
- B Masseter, seu maxillam mouentium in altero latere secidus.
- C Iugalis ofis sedes.
- D Portio alterius musculi septimi paris caput mouentium.
- E Alter primi paris caput mouentium.
- F, F Alterius secundi paris caput mouentium portio.
- G Scapulam mouentium tertius.
- H Alterius os v referens deorsum ad latera uellentium portio.
- I Clauicula.
- K Alterius secundi paris dorsum mouentium portio.
- L Portio tertij thoracem mouentium, qui figura quinto tho-
 racem mouentium, ac Y notando respondet.
- M Septimus brachium mouentium.
- N Sextus brachium mouentium, a, b, c circumscribitur.
- O Scapulam mouentium quartus, b, c, d, e circumscribitur.
- P Brachium mouentium tertius.
- Q Secundi thoracem mouentium portio.
- R Quarti thoracem mouentium portio.
- S Sexti paris dorsum mouentium alte-
 rius portio.
- T Octauo paris dorsum mouentium al-
 terius portio.
- V, V Costarum ossa.
- X, X Costarum interualla.
- Y Quintus thoracem mouentium.
- f, g Hic portio conspicitur abdominis mu-
 sculi suas fibras oblique sursum exporri-
 getis, & interualla a transversis lumboru
 uertribus processibus iniunsumtis.
- h Primi cubitum extendentium origo.
- i Secundi cubitum exten-
 dentium origo.
- k Sedes qua duo primi cubi-
 tum extendentium muscu-
 li coeunt.
- l Brachij os.
- m Caput exterius antero-
 ris cubitum flectentium.
- n Posterioris cubitum fle-
 centium portio.
- o Portio primi radium in
 supinum agentium.
- p Tertius brachiale mouen-
 tium, cuius tendit uia infer-
 rionem a & b indicant.
- q Secundus radium in supinum agentium.
- r, r Ulnae os hic nudum conspicitur.
- f Musculus digitos mouentium uigessimus secundus, cuius pars tendit
 ofi brachialis pollicem sustinenti inferens a insignitur, relique ipsius
 partes b & c indicantur.
- p Musculus digitos mouentium uigessimus primus.
- u Digitos mouentium decimus nonus.
- x, x Hic brachialis ossa ligamenti obducta oculis subiunguntur, una cum
 postbrachialis ossibus, & musculis illorum interualla opplentibus.
- α Secundus femur mouentium, a, b, c circumscribitur.
- β Quartus femur mouentium.
- γ Decimus femur mouentium.
- δ, δ Duo carnea partes seu musculi, decimum qua hic ad coxendicis os re-
 flectitur concomitantes.
- ζ Ligamentum ab osse sacro in coxendicis ofis acutu processu pertinens.
- η Ligamentum ab osse sacro in coxendicis ofis appendicem insertum.
- θ Magni seu exterior femoris processus.
- ι, ι Quinti femur mouentium portio.
- λ Secundus tibia mouentium.
- μ Tertius tibia mouentium.
- ν, ν Quintus tibia mouentium.
- ξ Quartus tibia mouentium.
- ο Septimus tibia mouentium.
- π Primi tibia mouentium portio.
- ρ Octauo tibia mouentium portio.
- σ Tertius pedem mouentium.
- τ Musculi in poplite latitantis portio.
- υ, υ Quartus pedem mouentium.
- φ Hic primi & secundi pede mouentium ten-
 do a quarto pede mouentium reflectus est.
- χ Interior malleolus.
- ψ Septimi pedem mouentium portio.
- ω Octauo pedem mouentium portio.
- * Exterior malleolus.
- IN pede hic humi prostrato pedis uisitur planta, ac
 z musculum primum notat pedis digitos mouentium,
 n uero tendinem secundum pollicis os flectentem.

- AA, B Cerebrum sectionis serie a tenui ipsius membrana
 detectum. ac A & A dextra cerebri partis superfi-
 ciem notant, qua caluariam spectat. B uero eam que
 sinistram cerebri parte sectionis ordine abscissam re-
 spectabat.
- C Durae membranae pars, dextram & sinistram cere-
 bri partes intercedens, & ab octauo caluarie osse bie
 dirempta, sursumq; reflecta.
- D Tenuis membrana a cerebro diuisa.
- E, F Secundus scapulam mouentium, a, b, c, d, e circum-
 scriptus.
- G Secundus brachium mouentium, posteriori sua sede
 hic apparet, & a, b, c circumscribitur.
- H Portio sexti brachium mouentium.
- I Tertij brachium mouentium portio.
- K Quartus brachium mouentium, hic a, b, c circumscribitur.
- L Musculi abdominis oblique deorsum suas expor-
 tentis fibras portio.
- M Primi cubitum extendentium portio.
- N Secundi cubitum extendentium portio.
- O Posterioris cubitum flectentium portio.
- P Initium primi radium in supinum mouentium.
- Q Brachiale mouentium tertius, a, b, c etiam notatus.
- R Excarnis ulnae pars.
- S Decimus septimus digitos mouentium.
- T Decimus octauus digitos mouentium.
- V, V Notatur uaria tendinum commixtio ad quatuor di-
 gitorum radices.
- X Quartus brachiale mouentium.
- Y Secundus brachiale mouentium.
- f, g, h Musculus digitos mouentium uigessimus secun-
 dus. uerum f partem notat tendinem ofis pollicem
 sustinenti inferentem. g uero & h partes sunt, ten-
 dines pollicis offerentes.
- i Vigessimus primus digitos mouentium portio.
- k Vigessimus digitos mouentium.
- l Vigessimus quartus digitos mouentium.
- m Secundi femur motorum portio.
- n Sextus tibia mouen-
 tium, cuius tendo tam te-
 nuis est, ut subiectionum
 musculorum inspectio
 non praecipiat. est enim
 hic a, b septimus tibia
 mouentium.
- o Primus femur mouen-
 tium, a, b, c, d circun-
 scriptus.
- p Secundi tibia mouen-
 tium portio.
- q Testis sua obductus tu-
 nica hic propendet.
- r Tertius tibia mouen-
 tium.
- s Quartus tibia mouentium.
- t, t Quintus tibia mouentium.
- u Primus pedem mouentium.
- x Secundus pedem mouentium.
- y Tertij pede mouentium carnea pars.
- α Septimus pedem mouentium.
- β Octauo pedem mouentium p. s.
- γ Excarnis fibulae pars, exterior ue
 malleolus.
- δ Tendo noni pedem mouentium.
- ε Aliquot tendines decimi quarti
 digitos pedis mouentium.
- ζ Decimus septimus pedis digi-
 tos mouentium.

I PRIMA

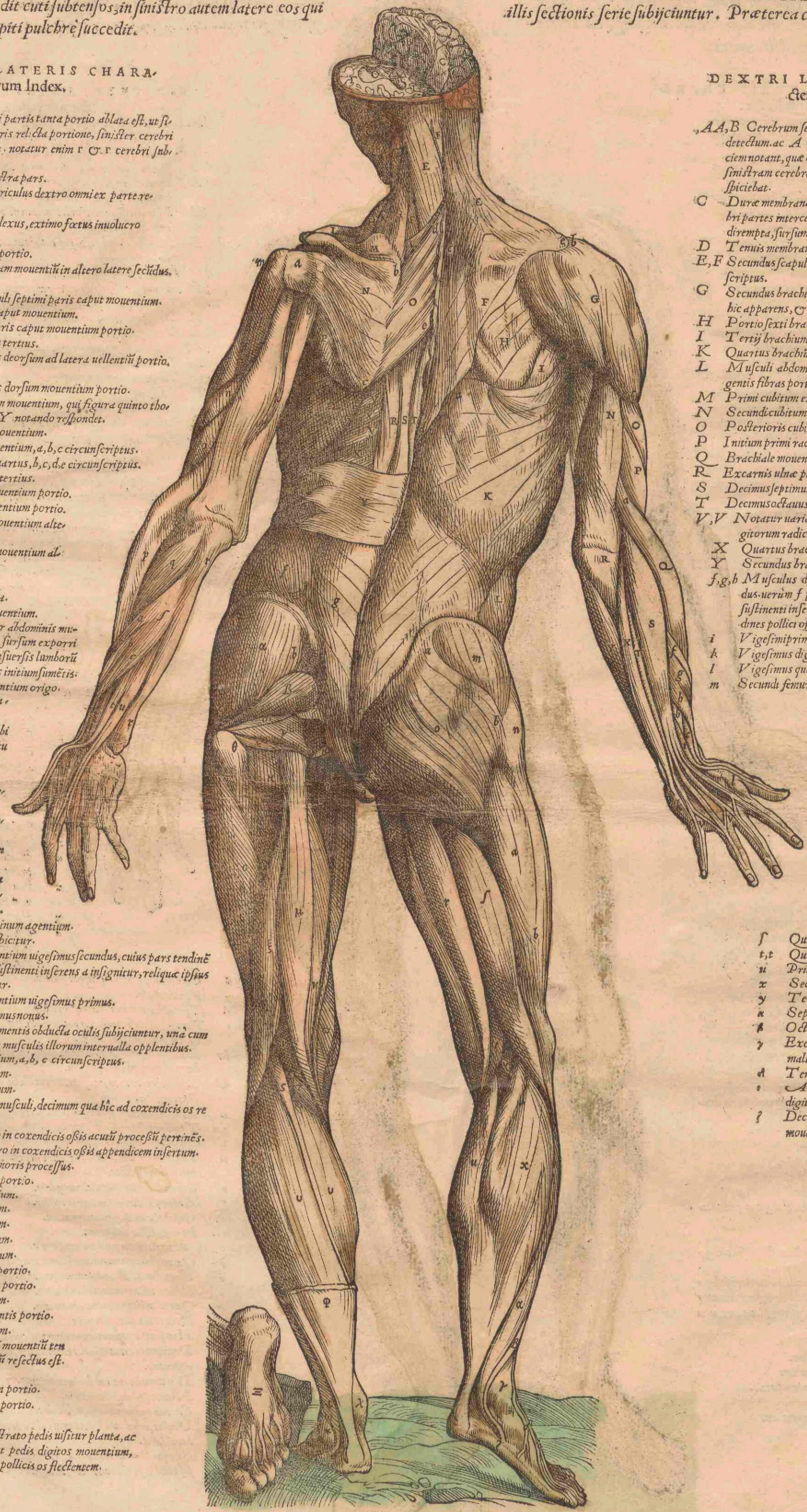

PRIMA FIGURA EARVM QVAS OSTENDENDIS MVSCVLIS POTISSIMVM PARAVIMVS, IN CVIVS DEXTRO LATERE MVSCVLI MOX SVB CVTE RECONDITI, ANTERIORI IN facie conspiciuntur: in sinistro autem illis resectis obuij sunt, qui in figura redderetur copiosior, eorum quae caluaria complectitur ima characterum index docebit, declinantes.

DEXTRI LATERIS CHARACTERUM INDEX.

- A, A Dura cerebri membrana ita apparens, uti inter secandum caluarie superiori parte sectionis ordine ablata, occurrit.
- B, B Durae membranae uasa secundum ipsius latera ueruarum arteriarumq; modo digesta.
- C, C Tertius durae membranae sinus hic secundum longitudinem adaperitus cernitur.
- D Circulus iste os est caluarie.
- E Musculo substantia frontis cutem mouens.
- F Palpebram superiorem attollens musculus.
- G Musculus eandem palpebram deorsum ducens.
- H Hic duo musculi nuper dicti sese contingunt.
- I Temporalis musculi sedes.
- K Musculus una portione a insignita in nasi alae, altera uero b indicata in superius labri infertus. Cartilago ab altero nasi osse producta.
- L Dextra nasi ala.
- N Musculus a malis in superius labrum infertus.
- O Musculus ex carne constitutus membrana, & labra & buccas moues, et a, b, c, d circumscribitur. uerum d priuatiu sedē notat in altero latere secundum maxillam inferiorem mouentium musculi.
- P Brachium mouentium secundum hic anteriori sua sede a, b, c circumscribitur.
- Q Brachij motorum primus, a, b, c, d circumscribitur.
- R Portio est quarti brachium mouentium.
- S, S Sedes S, S insignita, et inter illos characteres media musculi thoracem mouentium secundi est portio.
- T Deorsum oblique in anteriora fibras suas ducens abdominis musculus, a, b, c, d, e circumscribitur.
- V Testis una cum seminalibus uasis tunica, quam ipsi peritonaeum offert, adhuc obductus.
- X Prior cubitum flectentium.
- Y, Y Posterior cubitum flectentium.
- g Cubiti extendentium primipartio.
- h Radius in pronum agentium primus.
- i Radius in supinum agentium primus.
- k Portio tertij brachiale mouentium.
- l Brachiale mouentium primus.
- m Latum tendinem sub interna manus cute producens, ac a, b circumscribitur.
- n Brachiale mouentium secundus.
- o, o, o Hic interualli primus digitos mouentium se offert.
- p Digitos mouentium uigesimali tertius.
- q Portio maioris primum pollicis os flectentium.
- r Digitos mouentium uigesimali.
- s Penis cute ipsius ne inuolucro circumscribitur.
- t Primus tibiae mouentium, a, b circumscribitur.
- u Sextus tibiae mouentium, a, b, c, d circumscribitur.
- x Glāndulae in inguine uasorum distributioni praefectae.
- y Portio septimi femur mouentium.
- a Portio quinti femur mouentium, cui oclauus committitur.
- β Portio secundi tibiae mouentium, cuius infertio c insignitur. tertij autem tibiae agentis infertio d notatur.
- γ Portio noni tibiae mouentium.
- δ Portio oclauis tibiae motorum.
- ε Nuda excarnisq; tibiae ossis sedes.
- ζ Sextus pedem mouentium, a, b circumscribitur.
- η Portio decimiquinti digitos pedis mouentium.
- θ Portio & tendines decimiquarti digitos pedis mouentium.
- ι Tendo noni pedem mouentis.
- κ Hac oblique prorepunt tendines decimisepti digitos mouentium.
- λ Ligamentum transversum in tibia anteriori sede positum hic dissectum cernitur. uerum & ligamenta inter internum malleolum & calcem conspicua, & μ notata.
- μ Primus pedem mouentium.
- ν Tendo tertij pedem mouentium.
- ξ Portio quarti pedem mouentium.
- ο Secundi digitos pedis mouentium portio.
- π Quinti pedem mouentium portio.
- ρ Decimus oclauus digitos mouentium.

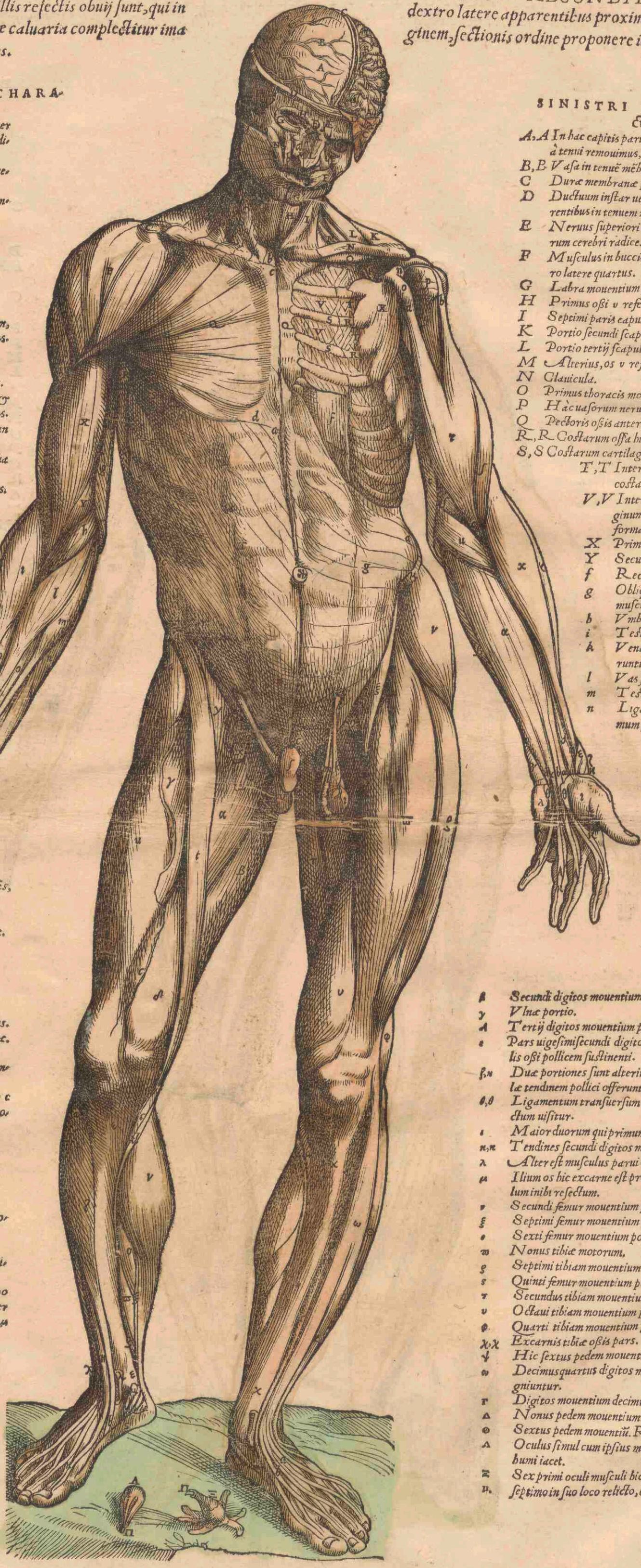

SINISTRI LATERIS CHARACTERUM INDEX.

- A, A In hac capitis parte sectionis ordine duram cerebri membranam a tenui remouimus, hicq; tenuis cerebri notatur membrana.
- B, B Vasa in tenui membrana ex tertio durae membranae sinu depropta.
- C Durae membranae pars deorsum a tenui resecta.
- D Ductuum inftar uenae ex uasis per durae membranae latera excurrentibus in tenuem membranam peruenientium unus.
- E Nerus superioris oblati maxilla, a minore tertij partis neruorum cerebri radice.
- F Musculus in buccis positus, ac buccas labraq; mouentium in altero latere quartus.
- G Labra mouentium tertius.
- H Primus osi u referenti propriorum.
- I Septimi partis caput mouentium alter.
- K Portio secundi scapulam mouentium.
- L Portio tertij scapulam mouentium.
- M Alterius, os u referens deorsum in latera trahentium portio.
- N Clauicula.
- O Primus thoracis motorum.
- P Hac uasorum neruorumq; copia axillam peti.
- Q Pectoris ossis anterior sedes hoc latere detecta cernitur.
- R, R Costarum ossa hic quoq; aliqua ex parte nuda uisuntur.
- S, S Costarum cartilagines.
- T, T Intercostraliu musculorum exteriorum inter ossa costarum sedem obtinentium imago.
- V, V Intercostraliu musculorum exteriorum in cartilaginum ueruarum costarum interualli consistentium forma.
- X Primus scapulam mouentium, a, b, c circumscribitur.
- Y Secundi thoracem mouentium portio.
- f Recti abdominis musculi portio.
- g Oblique sursum suas fibras exporrigens abdominis musculus, a, b, c circumscribitur.
- h Umbilici pars.
- i Testis intimo ipsius inuolucro obductus.
- k Vena arteriaeq; seminalium anteaquam testi inferturur implexus.
- l Vas semen a teste deferens.
- m Testis musculus.
- n Ligamentum ab interno scapulae processu ad summum pertinens humerum.
- o Interior scapulae processus.
- p Primum ligamentum humeri articulo propriorum.
- q Brachij os.
- r Cubitum flectentium anterior, cuius capita a & b notantur: tendo autem c.
- ss Cubitum flectentium posterior.
- c Cubitum extendentium primi portio.
- u Radius in pronum ducentium primus.
- x Radij in supinum motus autorum primus.
- γ Portio tertij brachiale mouentium.
- α Primus digitos manus mouentium, a, b, c, d quatuor ipsius indicantur tendines.
- β Secundi digitos mouentium portio.
- γ Vna portio.
- δ Tertij digitos mouentium portio.
- ε Pars uigesimali secundi digitos mouentium, quae tendinem inserit brachialis ossi pollicem sustinenti.
- ζ Duae portiones sunt alterius uigesimali secundi musculi partis, quae singule tendinem pollicis offerunt.
- η Ligamentum transversum in brachialis interna sede positum, hic dissectum uisitur.
- ι Maior duorum qui primum pollicis os flectunt.
- κ Tendines secundi digitos mouentium musculi.
- λ Alter est musculus parui digiti primum os flectentium.
- μ Ilium os hic excarne est propter oblique descendentem abdominis musculum inibi resectum.
- ν Secundi femur mouentium portio.
- ξ Septimi femur mouentium portio.
- ο Sexti femur mouentium portio.
- π Nonus tibiae motorum.
- ρ Septimi tibiae mouentium portio.
- σ Quinti femur mouentium portio, cui oclauus committitur.
- τ Secundus tibiae mouentium, cuius infertionem a notat.
- υ Oclauis tibiae mouentium portio.
- φ Quarti tibiae mouentium portio.
- χ Excarnis tibiae ossis pars.
- ψ Hic sextus pedem mouentium musculus a tibiae osse est resectus.
- ω Decimus quartus digitos mouentium, cuius aliquot tendines a, b insigniuntur.
- τ Digitos mouentium decimus quintus.
- Δ Nonus pedem mouentium.
- Θ Sextus pedem mouentium. Reliqua in hoc crure cum dextro conueniunt.
- Α Oculi simul cum ipsius musculis adhuc integris a sua sede eructus, hic humi iacet.
- Ξ Sex primi oculi musculi hic ab exortu ad infertionem usq; sunt liberati.
- Π Septimo in suo loco relicto, et neruo uisoria in utroq; oculo insignito.

OMNIVM

OMNIVM HVMANI CORPORIS OSSIVM SIMVL SVA SEDE COMMISSORVM.
 OMNIBVSQVE PARTIBVS QVAS STABILIVNT, QVAEQVE ILLIS
 adnascuntur, aut ab ipsis procedunt liberorum integra delineatio.

CHARACTERVM HVIVS OMNIVM
 ossium imaginem ostendentis figuræ Index.

ET SI in figuris ad præsentem de humani corporis fabrica Epitomen paratis, & ad proportionem viri mulierisq; que modo subsequuntur, imaginum delineatis, ossa occurrant: quum tamen id passim fiat, neq; eadem figura simul omnia commissis illis partibus nuda detectaq; spectentur, non abs re fuerit, in hanc paginam aliquam uacantem, ex primo libro huc imaginem rejicere, que ex tribus illic omnia ossa simul exprimentibus figuris, hæc magis & anteriori ac posteriori sede proponit. Præterquam quod hac figura etiam calvaria, cui sinistra manus incumbit, basim unâ cum osse v imaginem referente & auditus organi ofisculis spectandam offerat. Vti characterum Index modo enarrabit.

- A Suturae capitis que transversim feruntur anterior, coronalisq; dicta.
- B Sedes alterius transverse suturae, que a imaginem proponit, & a cuius vertice alia ad coronalem, & raro hinc ad nasi summum fertur, quam a recto ductu sagittalem nuncupamus.
- D In temporibus obuia instar duarum squamarum que inuicem incumbunt, commissura, cui ab imagine nomen inditum est. Reliquis uero calvaria superiorisq; maxilla suturis, que nominibus proprijs destituuntur, nullus adhibitus est character.
- a Alterum uerticis os.
- β Frontis os nunquam geminum, nisi quum rarissime a coronalis sutura medio ad summum usque nasi sutura quepiam pertingit. In huius basi interna calvariae amplitudine os spectatur, quod capitis ocluum appello.
- γ Occipitis os, in grandioribus natu similiter unum.
- Α Dextræ temporis os, cuius processus styli aut acus aut galli calcaris imagini comparatus, & insignitur: is uero qui uberi papille confertur, & inscriptum ostendit.
- α, η Hæc calvaria sedes ab imagine & duritia quam cum prærupta rupe similem gerit, nomen obtinet, quod per multis temporum duntaxat ossibus ascribitur.
- E Os cuneo a dissectionis proceribus comparatum. Huius processus, quos alii asimilamus, & insigniuntur.
- F Hæc calvaria sedes duorum ossium efformata processibus, perinde ac si peculiare os esse, iugale os nominatur. Superioris autem maxillæ ossa mihi duodenario numero comprehensa, quæ nominibus careant, hæc exigua tabella characteribus non obruenda putauit.
- G Inferior maxilla, similiter ac superior sedecim dentibus ut plurimum decorata.
- H Os v imaginem exprimens, uariatisq; nomine, cõsi pluribus constet ofisculis, donatum.
- g, * E regione dicti ofis hic iuxta calvariae basim duo occurrunt auditus organi ofiscula, quorum alterum q; insignitum molari denti duabus tantu radicibus donato, aut incudi comparamus: alterum uero * indicatum, malleo cuiuspiam, aut magna ex parte femoris ofi.
- I, K, L, M, N Hæc characteribus dorsu ossium seu uertebrae notatur series, quarum septem ab I ad K pertinentes collum efformant, duodecim a K ad L numerata, thoracem, quinque ab L ad regionem M succedentes, lumbos, a regione M, quo ofis sacri in quinta musculorum tabula apparentis, sedes indicatur, ad N sacrum os sex extructum ossibus consistit, cui coccyx os subijcitur.
- O Pectoris os pluribus conformatum ossibus.
- P Mucronata cartilago, in quam pectoris os gladij modo exacuitur.
- 1, 2, 3, 4, 5, 6, 7, 8, 9, 10, 11, 12 Numeri characteribus duodecim costæ indicantur, quarum septem superiores & uertebrae & pectoris ofi articulantur, hinc uera nuncupata: inferiores autem quinque spuriae dicunt, ad solas uertebrae articulationem moluntur.
- Q Clavicula.
- R Scapula, cuius superior processus, quem summum humerum dicimus, & insignitur, interior autem, qui anchoræ imagini confertur, &.
- u S Brachij os, nule s humerus appellatum.
- T, V A T ad V sedes meritur, quam cubitum uocamus, duabus constructa ossibus, quorum longius inferiusq; ac Y insignitum, cubitus priuatiu & ulna appellantur. Huius posterior, iuxta illius cum brachij ofse articulatione processus v insignitur. Processus autem illius acutus iuxta brachiale conspicuus, & inscribitur. Porro superius in cubito os, radius appellatum, X notatur.
- Z Oclo brachialis ofsa, duplici ordine digesta.
- Γ Quatuor postbrachialis ofsa.
- Δ Quindecim digitorum ofsa.
- Θ Hoc caractere sinistrum os eorum que sacri ofis lateribus committuntur obuium est: quod in tres sedes, perinde ac se tribus peculiaribus ossibus constituere, nomine diuidimus, que dextrum os characteribus notata referit. o namq; ilium os, α cotendicis, & pu his indicat, s uero cartilaginem pubis ofsu coalitu interuenientem.
- α, π Femur, cuius exterior maiorq; rotator t indicatur, interiori & minori interim hic nusquam conspicuo.
- τ Os scuti patellæq; instar, genu articulo præpositum.
- II, Σ A u ad z sedes meritur, quam tibia nuncupamus, que q; duobus constat ofibus, uno interiori & crassiori, ac tibia appellato, ac & in v. signito: altero graciliori exterioriq; quod v inscriptum fibulae nomen obtinuit.
- φ, λ Inferiorum appendicum ossium que tibia constituitur processus, quos malleolus appellare consueuimus.
- σ Talus tibiæ subditus, calcisq; instatus.

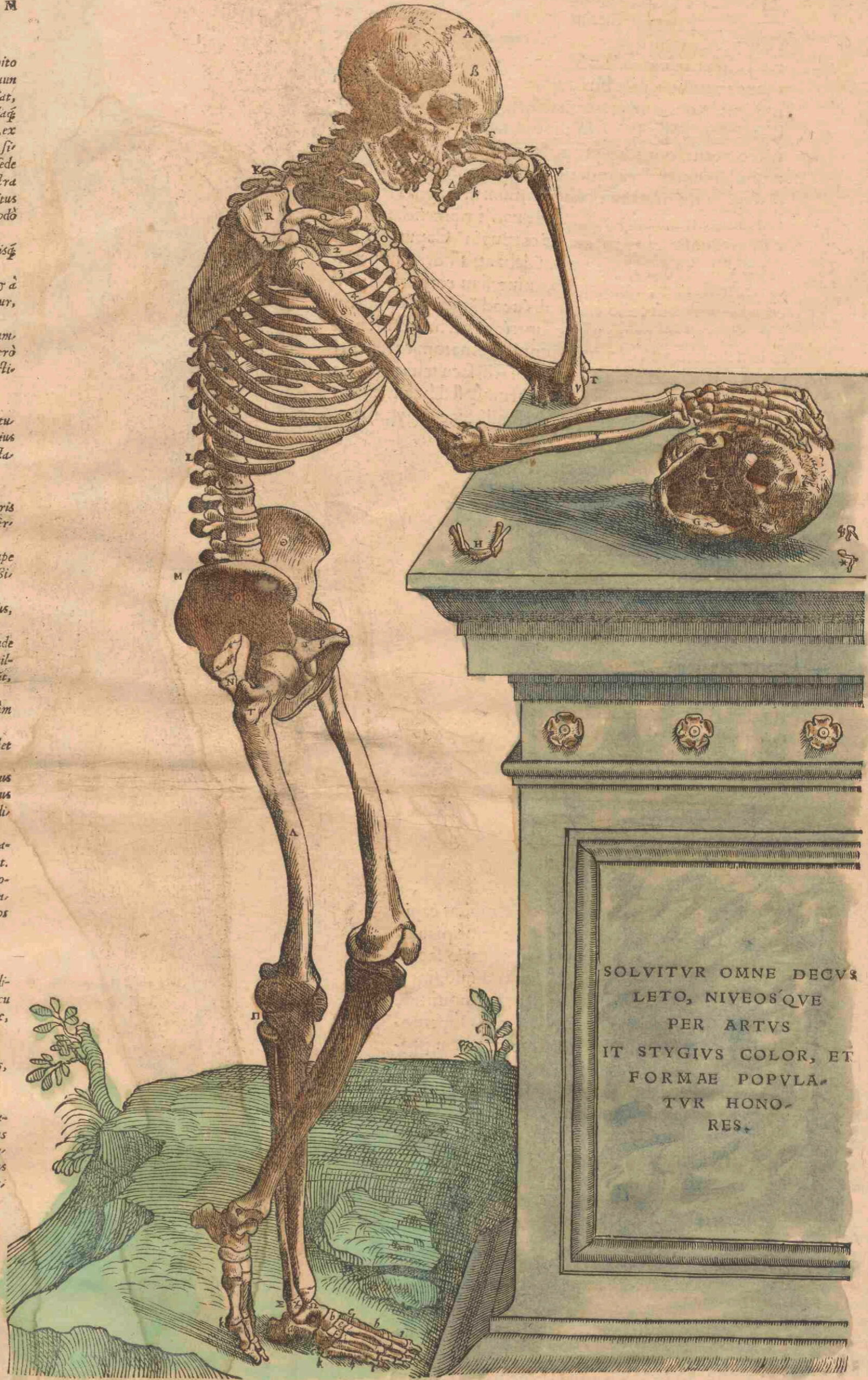

a Calcis os, tibiæ rectitudinem longè excedens.
 b Os cymbæ imagini a dissectionum peris comparatum.
 c, e Quatuor tarsij ofsa, que singulis characteribus d, e, f, & g in d, e, dicantur, ut sic interiora tria que nominibus carent, ab extremo, f, g, quod g insignitur, & tesseræ & cubo confertur, distingui queat.

b Quinque ofsa tarsum sequentia, pedonq; constituenta.
 i Quatuordecim pedis digitorum ofsa.
 k Pluribus locis hac figura h occurrit, ofscula indicaturum que a sesami semine nomen inueniunt.

K EXTERNA

EXTERNARVM HVMANI CORPORIS SEDIVM PARTIVMVE



IC NON prolixior nominum ex-
ternas hominis sedes locaue indicantium
enumeratio instituitur, quam
comode imaginu uirilis muliebrisq
corporis superficie exprimentiu mar-
ginibus adhiberi potest. Quamquam
succinctam eorum descriptionem, ac
uelut presentium figurarum indicem duntaxat proponere
nihil obstat, quum eadem fere nomina externis corporis se-
dibus ac ossibus, partibus que externa sedi subditis, accom-
modentur, quorum praecipua, ab ijsq qui rectius dissecan-
di rationem aggressi fuerunt instituta, iam prius in oratio-
nis contextu, quantum proposita nobis Epitome requirit,
recensuimus. Solet itaque uniuersa corporis superficies ab
illius nominum institutoribus primu in magnas sedes di-
uidi, ac dein illarum partes rursus uarijs nomenclaturis do-
nari. Atque ita Aegyptij medici corpus in ^a Caput, ^b Tho-
racem, ^c Manus, & ^d Crura diuidebant: Thoracem, perin-
de ac Aristoteles, nominantes, uniuersum corporis ^e trun-
cum, a iugulo aut collo clauiculis ue ad inguina & pubem,
aut magis ad femorum usque superiora pertinentem: non
autem tantum, ut Galenus, nonnulliq Anatomiconum pri-
marij, corporis sedem costis septam. Alij facultatum corpus
uniuersum dispensantium, animarumq sedibus mentem
adhibentes, quadrifariam quidem similiter ac Aegyptij cor-

a. *κεφαλη*.
b. *θωραξ*.
c. *χειρες*.
d. *κρανιον*.
e. *συνουρα*.

f. *λαρα*.

g. *τριχες*.
h. *φρυγες*.
i. *αυτις*.
k. *οτις*.
l. *οτις*.
m. *ακουστικη*.
n. *λαρυγξ*.
o. *λαρυγξ*.
p. *φρυγες*.
q. *φρυγες*.
r. *φρυγες*.
s. *φρυγες*.
t. *φρυγες*.
u. *φρυγες*.
x. *φρυγες*.
y. *φρυγες*.

z. *φρυγες*.

a. *αυτις*.
b. *αυτις*.
c. *αυτις*.
d. *αυτις*.
e. *αυτις*.
f. *αυτις*.
g. *αυτις*.
h. *αυτις*.
i. *αυτις*.
k. *αυτις*.

poris superficiem discernunt, ue-
rum secus quam illi corporis trun-
cum in duas sedes primu distin-
guentes, manus & crura unius par-
tis loco prima hac diuisione enu-
merat, illa quae ^a Artus proprie uo-
catos constituunt, extremoru no-
mine complectentes. Ac in corpo-
ris trunco duas praecipuas locant
sedes, secundum duas cauitates se-
cantibus inibi obuias: quarum in-
ferior ab elatori, interuentu septi
transuersi seiuncta, iecur naturalis
altricijs ue animae sedem sangui-
ficationisq officina, ac insuper huic
subministrantia organa comple-
ctitur, partibus quoque genera-
tioni famulantibus parata. Super-
ior cauitas cordi irascibilis ani-
mae fomiti uitalisq spiritus fontis,
illisq subseruientibus organis as-
scribitur. Caeterum tertia corporis cauitas capi-
ti tribuitur, cerebro que potissimu principis ani-
mae sedi, animalis que spiritus promouario sacra-
tur. Corpore in hunc modum obiter diuiso, singu-
larum partium superficies ita rursus distinguuntur,
ut capitis totius pars anterior supercilijs superpo-
sita, ac ^a crinibus nuda, ^b lineas que quasdam pro-
ponens, ^c Frons nominetur. Hac superior & uer-
sus capitis medium uergens, ^d Sinciput. Vtrinque
ad sincipitis latus, supra que ^e Aurem, cui ^f Audi-
torius meatus inest, consistens, ^g Tempus. Media
capitis sedes sinciput uersus posteriora superans,
^h Vertex, qui ueluti centrum est ⁱ circuli crinium
originem circumscribens. Post uerticem usque ad
musculorum qui utrinque in ceruicis summo pro-
minentes, in medio foueam ostendunt, ac plerisque
^k Tendines dicuntur, elatissimam sedem ^l Occiput
spectatur. Prior autem capitis pars a fronte ad mentu
usq protensa, ^m Facies. Inferiorem enim frontis pars, ⁿ Su-
percilijs ueluti eminentibus, pilisq costis terminis,
eorundemq ^o medio circumscribitur. His subsunt
^p Oculi, inferius & superius ^q Palpebris intecti: qua-
rum sedes ubi inuicem coniuuent, & erectis ordi-
natae que, ut in nauibus remos spectamus, serie po-
sitis pilis, quos ^r Cilia nuncupamus, ornatur, quo-
dammodo que cartilagineae sunt, ^s Tarsi habentur.
Commissionis huius termini, ^t Anguli sunt:
quorum maior nasum, minor tempus spectat. In
disiunctarum palpebrarum medio praeter ^u Ca-
runculam in maiori angulo conspicuam, ^v Album
candidum ue oculorum apparet: in cuius medio
duo se offerunt circuli, quorum amplior ^w Iris &
Corona est, minor ^x Pupilla. ^y Nasus oculos inter-
iacet, cuius foramina ^z Nares uocantur: quarum
externa latera nasi ^a Pinnulis seu Alis, interna uero ^b Intersepto nasi constituuntur. Sedes ad nasi latera mali in modum pro-
minulae

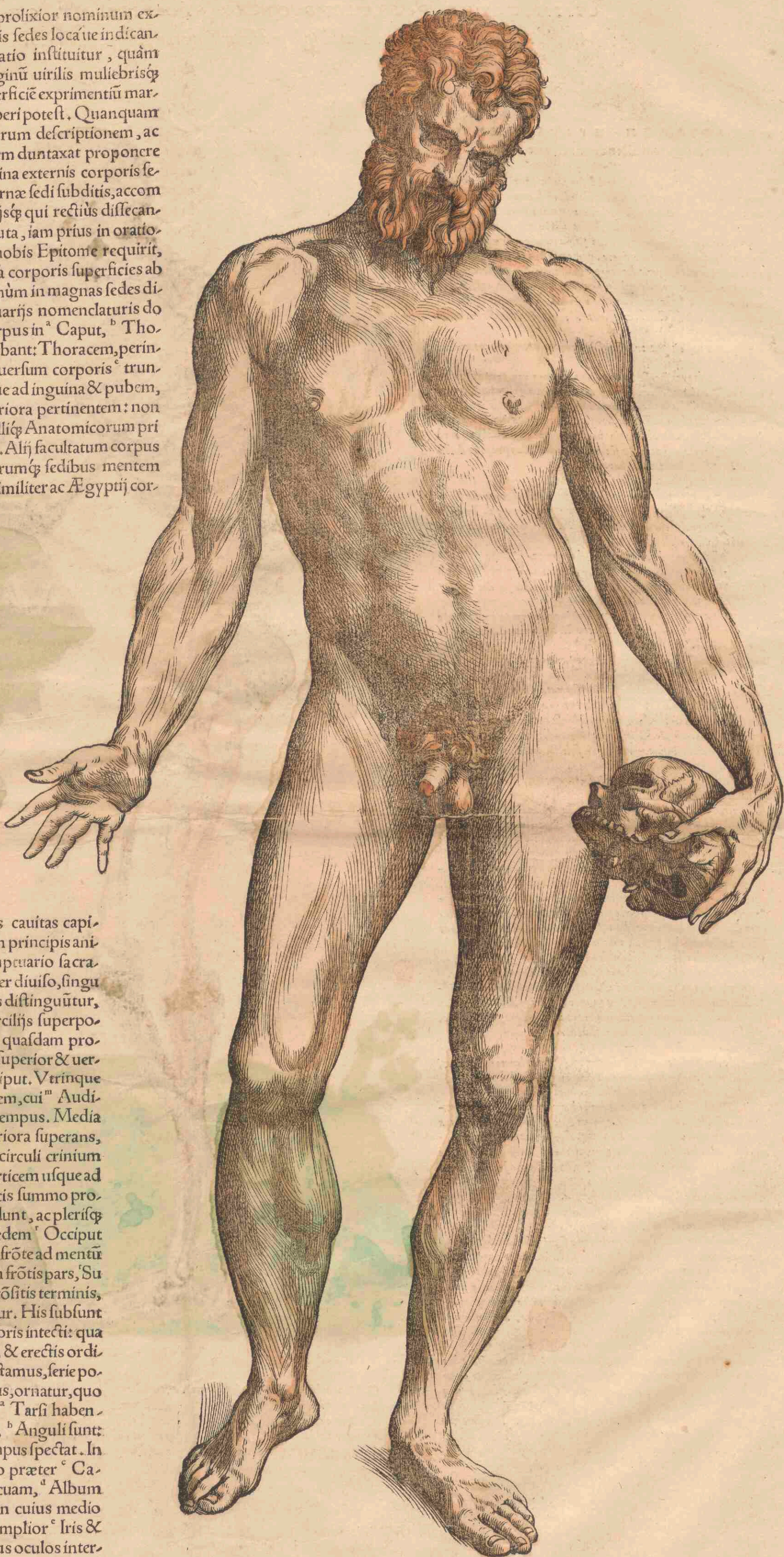

minulae

CITRA DISSECTIONEM OCCVRENTIVM APPELLATIONES.



minula ac rubentes, Malæ, & quibusdam Genæ uocantur. Sedes in-
ter nasum & malas mediæ nonnullis Concaua dicuntur, quo nomi-
ne alij totam oculorum sedem à palpebris ad malas metitam uoca-
runt. Faciei pars quam inflamus Bucca est. tota uerò ipsius pars à su-
percilijs ad elatiorem usque dentium seriem pertinens, Superior ma-
xilla nominatur, reliqua autem quæ in uiris Barba decoratur, Infer-
rior, cuius anterior extremum, Mentum nonnunquam fouea orna-
tum educit, sub Labri inferioris rubore consistens. Elatiore labri
sedes naso subdita, Sulculosq; donata, Mustax censetur. Quod la-
bris circumscribitur & continetur, Os, quo hiante Lingua, Palatū,
Gargareon, Dentes, Gingiuæ, internaq; Faucium sedes occurrit.
Quod caput ad clauiculas usq; aut thoracem excipit, Collum & Cer-
uix est, & si posterius nomen magis posteriori parti accommodetur,
uti & anteriorem qua aspera arteria, & potissimum ipsius caput tan-
gentibus occurrit, Guttur dictam legimus. Humerus ueteribus uo-
cabatur brachij ossis cum scapula articulus, unde & partem maximè
ad colli radicem thoracisq; latera eminentem, Summum humerum
dixerunt. Quod ab illo prorsum uersus Iugulum foueam ue in colli
radice obuium uergit, Clauicula est. Quod autem ab ipso ad extremā
digitorum aciem protenditur, Manus: cuius prima pars (sub qua ca-
uitas Axilla aut Ala appellata, & musculus quos Tendines per multi-
illic uocant septa, consistit) ad proximum usque articulum Cubiti ue
flexum producta, Brachium, & Latinorum quibusdam Humerus
dicitur. Posterior flexus illius sedes Gibberus est. Pars ab hoc ad con-
terminum articulum ducta, Cubitus, & Latinorum quibusdam Bra-
chium & Vlna. Ad cubiti extremum Summa manus incipit, cuius
pars à cubito ad quatuor digitorum radices porrecta, in duas sedes par-
titur: ac cubito propinquior Brachiale est, alia Postbrachiale, quæ à
construccionis specie cum pectore etiam Pectus, à quibusdam Palma
nuncupatur. Huius interior sedes caua ac uarijs monticulis septa, mul-
tisq; lineis interstincta, Volam efficit. Reliqua summe
manus pars, Digiiti sunt, singuli ternis partibus tan-
quam in acie locatis efformati, & exterius Unguibus
ornati. Horum maior alijsq; actione oppositus Pol-
lex est, illi proximus Index, dein Medius seu Impudi-
cus, cui proximus est Medicus & Anularis. Extima
uerò sedem occupat Paruus, Auricularis ue. Thoracem
hic nominamus corporis trunci partem Costis
septam, maximamq; sedem Laterum efformantem:
cuius anterior sedes Pectus est, quam Mamillæ, atq;
in illarum medio Papillæ cum obsusco ipsas ambien-
te circulo occupant. Reliqua anterior trunci sedes
Abdomen constituit, cuius regio pectoris ossis carti-
lagini & costarū cartilaginibus illa humilioribus proxi-
ma, perinde Subcartilaginea nuncupatur, ac uiscera
cartilaginibus illis complexa. Sic quibus septū transuer-

sum præcordia appellatur, sedes in quam id cartilaginibus inseritur, Præcordiorum
nomen obtinuit. quanquam rursus alij ita etiam thoracis anteriorem sedem nuncu-
pent. Quod sub infimis costis & ilium ossis spina (quæ mulieribus multo magis quam
uiris educitur) ossibus destituitur, tangentibusq; cedit, Inania sunt & Illia. in quorū
ueluti medio Umbilicus cernitur, sub quo mox Sumen, cuius infima sedes trunci
termino proxima, Aqualiculus nuncupatur. Terminus autem ubi hic Pudenda &
Naturalia consistunt, Pubes est & Pecten, ad cuius latera in femorum flexu Inguina
recensemus. Maris pudendi pars citra sectionem conspicua, Penis & Coles uoca-
tur: cuius summitas magis quam reliqua longitudo crassescēs, Glandem efformat,
in cuius medio meatus urinae seminiq; communis conspicitur. Huius inuolucrum
Præputium est, licet alijs tota penis summitas ita nuncupetur. In inuolucro reliquaq;
ad anum cute protuberantē futuræ modo lineam uocamus Suturam, & totam hanc
exporrectam extuberantemq; ad anum usque penis partem Taurum. Vti & sedem
inter testium inuolucrum (quod ex cute paratum Scortum dicitur) & anum conspi-
cuam, Interfeminiū nuncupamus. Muliebris pudendæ rima, quæ uteri ceruicis
est orificium, Sinus uocatur, quem Alæ & Colles utrinque prominentes, & cuti-
cularis in ipsius summo apparens caro ornant. Recti intestini orificium per sedem
prodiens, a figura Anulus, & ab officio Strictor appellatur. Posterior trunci cor-
poris pars, Dorsum aut Tergū ferè nuncupatur, cuius latera in elatiore posterioriq;
thoracis sede Scapulis constituunt. Inter ipsas uerò mediū & dorsi sedes hinc ad infi-
mas usq; costas, aut ubi id maximè in flexu protuberat, pertinens, thoraci ascribit, ac
post septum transuersum consistit. Sedes uerò hanc ad nates usq; sequens, Lumbos
cōplectitur. Sunt autē Nates carneæ & globosæ sedes, illiū ossiū occupantes dorsum,
in quarum medio sacri ossis & coccygis posteriores processus uelut excarnes ad anū
usq; occurrunt. Vbi articulus femoris percipitur, magnusq; Rotator extuberat, Co-
xendix est, aut Coxa, quod nomen alij Femori ascribunt, ab inguinibus ad Genu
pertinenti: cuius posterior sedes & flexus Poples nuncupatur. Genu ad proximum
usq; articulum pedis ue initiū Tibia subsequitur, quæ nonnullis Crus nominatur, & si
plures id nomen simul tibiæ femoriq; uelint esse cōmune. Anterior tibiæ sedes ossea
tangētibis occurrit, posterior autē ubi ipsius Venter seu Sura cernitur, carnea. Tu-
bera ad tibiæ imū utrinq; uelut ossea tangētibis obuia, Malleoli, neutiq; uerò Ta-
lus illis exceptus reconditusq; nominatur. Postica pedis pars extra tibię rectitudinem
retrosum prominens, Calx appellatur. Reliquæ uerò pedis superficiares sedes prorsus
ossium nomenclaturā assumunt, potissimū autē Tarsi, Pedij seu Pectoris, quod

l. mēla.
m. loia.
n. xalōn.
o. yuātes.
p. h. aly. zōn.
q. nōzōn.
r. h. loia.
y. ēnos.
z. zōtes.
t. r. nos. uel
u. r. p.
u. r. loia.
x. loia.
y. r. aly.
z. r. aly.
a. r. aly.
b. r. aly.
c. r. aly.
d. r. aly.
e. r. aly.
f. r. aly.
g. r. aly.
h. r. aly.
i. r. aly.
k. r. aly.
l. r. aly.
m. r. aly.
n. r. aly.
o. r. aly.
p. r. aly.
q. r. aly.
r. r. aly.
s. r. aly.
t. r. aly.
u. r. aly.
x. r. aly.
y. r. aly.
z. r. aly.
a. r. aly.
b. r. aly.
c. r. aly.
d. r. aly.
e. r. aly.
f. r. aly.
g. r. aly.
h. r. aly.
i. r. aly.
k. r. aly.
l. r. aly.
m. r. aly.
n. r. aly.
o. r. aly.
p. r. aly.
q. r. aly.
r. r. aly.
s. r. aly.
t. r. aly.
u. r. aly.
x. r. aly.
y. r. aly.
z. r. aly.
a. r. aly.
b. r. aly.
c. r. aly.
d. r. aly.
e. r. aly.
f. r. aly.
g. r. aly.
h. r. aly.
i. r. aly.
k. r. aly.
l. r. aly.
m. r. aly.
n. r. aly.
o. r. aly.
p. r. aly.
q. r. aly.
r. r. aly.
s. r. aly.
t. r. aly.
u. r. aly.
x. r. aly.
y. r. aly.
z. r. aly.
a. r. aly.
b. r. aly.
c. r. aly.
d. r. aly.
e. r. aly.
f. r. aly.
g. r. aly.
h. r. aly.
i. r. aly.
k. r. aly.
l. r. aly.
m. r. aly.
n. r. aly.
o. r. aly.
p. r. aly.
q. r. aly.
r. r. aly.
s. r. aly.
t. r. aly.
u. r. aly.
x. r. aly.
y. r. aly.
z. r. aly.
a. r. aly.
b. r. aly.
c. r. aly.
d. r. aly.
e. r. aly.
f. r. aly.
g. r. aly.
h. r. aly.
i. r. aly.
k. r. aly.
l. r. aly.
m. r. aly.
n. r. aly.
o. r. aly.
p. r. aly.
q. r. aly.
r. r. aly.
s. r. aly.
t. r. aly.
u. r. aly.
x. r. aly.
y. r. aly.
z. r. aly.
a. r. aly.
b. r. aly.
c. r. aly.
d. r. aly.
e. r. aly.
f. r. aly.
g. r. aly.
h. r. aly.
i. r. aly.
k. r. aly.
l. r. aly.
m. r. aly.
n. r. aly.
o. r. aly.
p. r. aly.
q. r. aly.
r. r. aly.
s. r. aly.
t. r. aly.
u. r. aly.
x. r. aly.
y. r. aly.
z. r. aly.
a. r. aly.
b. r. aly.
c. r. aly.
d. r. aly.
e. r. aly.
f. r. aly.
g. r. aly.
h. r. aly.
i. r. aly.
k. r. aly.
l. r. aly.
m. r. aly.
n. r. aly.
o. r. aly.
p. r. aly.
q. r. aly.
r. r. aly.
s. r. aly.
t. r. aly.
u. r. aly.
x. r. aly.
y. r. aly.
z. r. aly.
a. r. aly.
b. r. aly.
c. r. aly.
d. r. aly.
e. r. aly.
f. r. aly.
g. r. aly.
h. r. aly.
i. r. aly.
k. r. aly.
l. r. aly.
m. r. aly.
n. r. aly.
o. r. aly.
p. r. aly.
q. r. aly.
r. r. aly.
s. r. aly.
t. r. aly.
u. r. aly.
x. r. aly.
y. r. aly.
z. r. aly.
a. r. aly.
b. r. aly.
c. r. aly.
d. r. aly.
e. r. aly.
f. r. aly.
g. r. aly.
h. r. aly.
i. r. aly.
k. r. aly.
l. r. aly.
m. r. aly.
n. r. aly.
o. r. aly.
p. r. aly.
q. r. aly.
r. r. aly.
s. r. aly.
t. r. aly.
u. r. aly.
x. r. aly.
y. r. aly.
z. r. aly.
a. r. aly.
b. r. aly.
c. r. aly.
d. r. aly.
e. r. aly.
f. r. aly.
g. r. aly.
h. r. aly.
i. r. aly.
k. r. aly.
l. r. aly.
m. r. aly.
n. r. aly.
o. r. aly.
p. r. aly.
q. r. aly.
r. r. aly.
s. r. aly.
t. r. aly.
u. r. aly.
x. r. aly.
y. r. aly.
z. r. aly.
a. r. aly.
b. r. aly.
c. r. aly.
d. r. aly.
e. r. aly.
f. r. aly.
g. r. aly.
h. r. aly.
i. r. aly.
k. r. aly.
l. r. aly.
m. r. aly.
n. r. aly.
o. r. aly.
p. r. aly.
q. r. aly.
r. r. aly.
s. r. aly.
t. r. aly.
u. r. aly.
x. r. aly.
y. r. aly.
z. r. aly.
a. r. aly.
b. r. aly.
c. r. aly.
d. r. aly.
e. r. aly.
f. r. aly.
g. r. aly.
h. r. aly.
i. r. aly.
k. r. aly.
l. r. aly.
m. r. aly.
n. r. aly.
o. r. aly.
p. r. aly.
q. r. aly.
r. r. aly.
s. r. aly.
t. r. aly.
u. r. aly.
x. r. aly.
y. r. aly.
z. r. aly.
a. r. aly.
b. r. aly.
c. r. aly.
d. r. aly.
e. r. aly.
f. r. aly.
g. r. aly.
h. r. aly.
i. r. aly.
k. r. aly.
l. r. aly.
m. r. aly.
n. r. aly.
o. r. aly.
p. r. aly.
q. r. aly.
r. r. aly.
s. r. aly.
t. r. aly.
u. r. aly.
x. r. aly.
y. r. aly.
z. r. aly.
a. r. aly.
b. r. aly.
c. r. aly.
d. r. aly.
e. r. aly.
f. r. aly.
g. r. aly.
h. r. aly.
i. r. aly.
k. r. aly.
l. r. aly.
m. r. aly.
n. r. aly.
o. r. aly.
p. r. aly.
q. r. aly.
r. r. aly.
s. r. aly.
t. r. aly.
u. r. aly.
x. r. aly.
y. r. aly.
z. r. aly.
a. r. aly.
b. r. aly.
c. r. aly.
d. r. aly.
e. r. aly.
f. r. aly.
g. r. aly.
h. r. aly.
i. r. aly.
k. r. aly.
l. r. aly.
m. r. aly.
n. r. aly.
o. r. aly.
p. r. aly.
q. r. aly.
r. r. aly.
s. r. aly.
t. r. aly.
u. r. aly.
x. r. aly.
y. r. aly.
z. r. aly.
a. r. aly.
b. r. aly.
c. r. aly.
d. r. aly.
e. r. aly.
f. r. aly.
g. r. aly.
h. r. aly.
i. r. aly.
k. r. aly.
l. r. aly.
m. r. aly.
n. r. aly.
o. r. aly.
p. r. aly.
q. r. aly.
r. r. aly.
s. r. aly.
t. r. aly.
u. r. aly.
x. r. aly.
y. r. aly.
z. r. aly.
a. r. aly.
b. r. aly.
c. r. aly.
d. r. aly.
e. r. aly.
f. r. aly.
g. r. aly.
h. r. aly.
i. r. aly.
k. r. aly.
l. r. aly.
m. r. aly.
n. r. aly.
o. r. aly.
p. r. aly.
q. r. aly.
r. r. aly.
s. r. aly.
t. r. aly.
u. r. aly.
x. r. aly.
y. r. aly.
z. r. aly.
a. r. aly.
b. r. aly.
c. r. aly.
d. r. aly.
e. r. aly.
f. r. aly.
g. r. aly.
h. r. aly.
i. r. aly.
k. r. aly.
l. r. aly.
m. r. aly.
n. r. aly.
o. r. aly.
p. r. aly.
q. r. aly.
r. r. aly.
s. r. aly.
t. r. aly.
u. r. aly.
x. r. aly.
y. r. aly.
z. r. aly.
a. r. aly.
b. r. aly.
c. r. aly.
d. r. aly.
e. r. aly.
f. r. aly.
g. r. aly.
h. r. aly.
i. r. aly.
k. r. aly.
l. r. aly.
m. r. aly.
n. r. aly.
o. r. aly.
p. r. aly.
q. r. aly.
r. r. aly.
s. r. aly.
t. r. aly.
u. r. aly.
x. r. aly.
y. r. aly.
z. r. aly.
a. r. aly.
b. r. aly.
c. r. aly.
d. r. aly.
e. r. aly.
f. r. aly.
g. r. aly.
h. r. aly.
i. r. aly.
k. r. aly.
l. r. aly.
m. r. aly.
n. r. aly.
o. r. aly.
p. r. aly.
q. r. aly.
r. r. aly.
s. r. aly.
t. r. aly.
u. r. aly.
x. r. aly.
y. r. aly.
z. r. aly.
a. r. aly.
b. r. aly.
c. r. aly.
d. r. aly.
e. r. aly.
f. r. aly.
g. r. aly.
h. r. aly.
i. r. aly.
k. r. aly.
l. r. aly.
m. r. aly.
n. r. aly.
o. r. aly.
p. r. aly.
q. r. aly.
r. r. aly.
s. r. aly.
t. r. aly.
u. r. aly.
x. r. aly.
y. r. aly.
z. r. aly.
a. r. aly.
b. r. aly.
c. r. aly.
d. r. aly.
e. r. aly.
f. r. aly.
g. r. aly.
h. r. aly.
i. r. aly.
k. r. aly.
l. r. aly.
m. r. aly.
n. r. aly.
o. r. aly.
p. r. aly.
q. r. aly.
r. r. aly.
s. r. aly.
t. r. aly.
u. r. aly.
x. r. aly.
y. r. aly.
z. r. aly.
a. r. aly.
b. r. aly.
c. r. aly.
d. r. aly.
e. r. aly.
f. r. aly.
g. r. aly.
h. r. aly.
i. r. aly.
k. r. aly.
l. r. aly.
m. r. aly.
n. r. aly.
o. r. aly.
p. r. aly.
q. r. aly.
r. r. aly.
s. r. aly.
t. r. aly.
u. r. aly.
x. r. aly.
y. r. aly.
z. r. aly.
a. r. aly.
b. r. aly.
c. r. aly.
d. r. aly.
e. r. aly.
f. r. aly.
g. r. aly.
h. r. aly.
i. r. aly.
k. r. aly.
l. r. aly.
m. r. aly.
n. r. aly.
o. r. aly.
p. r. aly.
q. r. aly.
r. r. aly.
s. r. aly.
t. r. aly.
u. r. aly.
x. r. aly.
y. r. aly.
z. r. aly.
a. r. aly.
b. r. aly.
c. r. aly.
d. r. aly.
e. r. aly.
f. r. aly.
g. r. aly.
h. r. aly.
i. r. aly.
k. r. aly.
l. r. aly.
m. r. aly.
n. r. aly.
o. r. aly.
p. r. aly.
q. r. aly.
r. r. aly.
s. r. aly.
t. r. aly.
u. r. aly.
x. r. aly.
y. r. aly.
z. r. aly.
a. r. aly.
b. r. aly.
c. r. aly.
d. r. aly.
e. r. aly.
f. r. aly.
g. r. aly.
h. r. aly.
i. r. aly.
k. r. aly.
l. r. aly.
m. r. aly.
n. r. aly.
o. r. aly.
p. r. aly.
q. r. aly.
r. r. aly.
s. r. aly.
t. r. aly.
u. r. aly.
x. r. aly.
y. r. aly.
z. r. aly.
a. r. aly.
b. r. aly.
c. r. aly.
d. r. aly.
e. r. aly.
f. r. aly.
g. r. aly.
h. r. aly.
i. r. aly.
k. r. aly.
l. r. aly.
m. r. aly.
n. r. aly.
o. r. aly.
p. r. aly.
q. r. aly.
r. r. aly.
s. r. aly.
t. r. aly.
u. r. aly.
x. r. aly.
y. r. aly.
z. r. aly.
a. r. aly.
b. r. aly.
c. r. aly.
d. r. aly.
e. r. aly.
f. r. aly.
g. r. aly.
h. r. aly.
i. r. aly.
k. r. aly.
l. r. aly.
m. r. aly.
n. r. aly.
o. r. aly.
p. r. aly.
q. r. aly.
r. r. aly.
s. r. aly.
t. r. aly.
u. r. aly.
x. r. aly.
y. r. aly.
z. r. aly.
a. r. aly.
b. r. aly.
c. r. aly.
d. r. aly.
e. r. aly.
f. r. aly.
g. r. aly.
h. r. aly.
i. r. aly.
k. r. aly.
l. r. aly.
m. r. aly.
n. r. aly.
o. r. aly.
p. r. aly.
q. r. aly.
r. r. aly.
s. r. aly.
t. r. aly.
u. r. aly.
x. r. aly.
y. r. aly.
z. r. aly.
a. r. aly.
b. r. aly.
c. r. aly.
d. r. aly.
e. r. aly.
f. r. aly.
g. r. aly.
h. r. aly.
i. r. aly.
k. r. aly.
l. r. aly.
m. r. aly.
n. r. aly.
o. r. aly.
p. r. aly.
q. r. aly.
r. r. aly.
s. r. aly.
t. r. aly.
u. r. aly.
x. r. aly.
y. r. aly.
z. r. aly.
a. r. aly.
b. r. aly.
c. r. aly.
d. r. aly.
e. r. aly.
f. r. aly.
g. r. aly.
h. r. aly.
i. r. aly.
k. r. aly.
l. r. aly.
m. r. aly.
n. r. aly.
o. r. aly.
p. r. aly.
q. r. aly.
r. r. aly.
s. r. aly.
t. r. aly.
u. r. aly.
x. r. aly.
y. r. aly.
z. r. aly.
a. r. aly.
b. r. aly.
c. r. aly.
d. r. aly.
e. r. aly.
f. r. aly.
g. r. aly.
h. r. aly.
i. r. aly.
k. r. aly.
l. r. aly.
m. r. aly.
n. r. aly.
o. r. aly.
p. r. aly.
q. r. aly.
r. r. aly.
s. r. aly.
t. r. aly.
u. r. aly.
x. r. aly.
y. r. aly.
z. r. aly.
a. r. aly.
b. r. aly.
c. r. aly.
d. r. aly.
e. r. aly.
f. r. aly.
g. r. aly.
h. r. aly.
i. r. aly.
k. r. aly.
l. r. aly.
m. r. aly.
n. r. aly.
o. r. aly.
p. r. aly.
q. r. aly.
r. r. aly.
s. r. aly.
t. r. aly.
u. r. aly.
x. r. aly.
y. r. aly.
z. r. aly.
a. r. aly.
b. r. aly.
c. r. aly.
d. r. aly.
e. r. aly.
f. r. aly.
g. r. aly.
h. r. aly.
i. r. aly.
k. r. aly.
l. r. aly.
m. r. aly.
n. r. aly.
o. r. aly.
p. r. aly.
q. r. aly.
r. r. aly.
s. r. aly.
t. r. aly.
u. r. aly.
x. r. aly.
y. r. aly.
z. r. aly.
a. r. aly.
b. r. aly.
c. r. aly.
d. r. aly.
e. r. aly.
f. r. aly.
g. r. aly.
h. r. aly.
i. r. aly.
k. r. aly.
l. r. aly.
m. r. aly.
n. r. aly.
o. r. aly.
p. r. aly.
q. r. aly.
r. r. aly.
s. r. aly.
t. r. aly.
u. r. aly.
x. r. aly.
y. r. aly.
z. r. aly.
a. r. aly.
b. r. aly.
c. r. aly.
d. r. aly.
e. r. aly.
f. r. aly.
g. r. aly.
h. r. aly.
i. r. aly.
k. r. aly.
l. r. aly.
m. r. aly.
n. r. aly.
o. r. aly.
p. r. aly.
q. r. aly.
r. r. aly.
s. r. aly.
t. r. aly.
u. r. aly.
x. r. aly.
y. r. aly.
z. r. aly.
a. r. aly.
b. r. aly.
c. r. aly.
d. r. aly.
e. r. aly.
f. r. aly.
g. r. aly.
h. r. aly.
i. r. aly.
k. r. aly.
l. r. aly.
m. r. aly.
n. r. aly.
o. r. aly.
p. r. aly.
q. r. aly.
r. r. aly.
s. r. aly.
t. r. aly.
u. r. aly.
x. r. aly.
y. r. aly.
z. r. aly.
a. r. aly.
b. r. aly.
c. r. aly.
d. r. aly.
e. r. aly.
f. r. aly.
g. r. aly.
h. r. aly.
i. r. aly.
k. r. aly.
l. r. aly.
m. r. aly.
n. r. aly.
o. r. aly.
p. r. aly.
q. r. aly.
r. r. aly.
s. r. aly.
t. r. aly.
u. r. aly.
x. r. aly.
y. r. aly.
z. r. aly.
a. r. aly.
b. r. aly.
c. r. aly.
d. r. aly.
e. r. aly.
f. r. aly.
g. r. aly.
h. r. aly.
i. r. aly.
k. r. aly.
l. r. aly.
m. r. aly.
n. r. aly.
o. r. aly.
p. r. aly.
q. r. aly.
r. r. aly.
s. r. aly.
t. r. aly.
u. r. aly.
x. r. aly.
y. r. aly.
z. r. aly.
a. r. aly.
b. r. aly.
c. r. aly.
d. r. aly.
e. r. aly.
f. r. aly.
g. r. aly.
h. r. aly.
i. r. aly.
k. r. aly.
l. r. aly.
m. r. aly.
n. r. aly.
o. r. aly.
p. r. aly.
q. r. aly.
r. r. aly.
s. r. aly.
t. r. aly.
u. r. aly.
x. r. aly.
y. r. aly.
z. r. aly.
a. r. aly.
b. r. aly.
c. r. aly.
d. r. aly.
e. r. aly.
f. r. aly.
g. r. aly.
h. r. aly.
i. r. aly.
k. r. aly.
l. r. aly.
m. r. aly.
n. r. aly.
o. r. aly.
p. r. aly.
q. r. aly.
r. r. aly.
s. r. aly.
t. r. aly.
u. r. aly.
x. r. aly.
y. r. aly.
z. r. aly.
a. r. aly.
b. r. aly.
c. r. aly.
d. r. aly.
e. r. aly.
f. r. aly.
g. r. aly.
h. r. aly.
i. r. aly.
k. r. aly.
l. r. aly.
m. r. aly.
n. r. aly.
o. r. aly.
p. r. aly.
q. r. aly.
r. r. aly.
s. r. aly.
t. r. aly.
u. r. aly.
x. r. aly.
y. r. aly.
z. r. aly.
a. r. aly.
b. r. aly.
c. r. aly.
d. r. aly.
e. r. aly.
f. r. aly.
g. r. aly.
h. r. aly.
i. r. aly.
k. r. aly.
l. r. aly.
m. r. aly.
n. r. aly.
o. r. aly.
p. r. aly.
q. r. aly.
r. r. aly.
s. r. aly.
t. r. aly.
u. r. aly.
x. r. aly.
y. r. aly.
z. r. aly.
a. r. aly.
b. r. aly.
c. r. aly.
d. r. aly.
e. r. aly.
f. r. aly.
g. r. aly.
h. r. aly.
i. r. aly.
k. r. aly.
l. r. aly.
m. r. aly.
n. r. aly.
o. r. aly.
p. r. aly.
q. r. aly.
r. r. aly.
s. r. aly.
t. r. aly.
u. r. aly.
x. r. aly.
y. r. aly.
z. r. aly.
a. r. aly.
b. r. aly.
c. r. aly.
d. r. aly.
e. r. aly.
f. r. aly.
g. r. aly.
h. r. aly.
i. r. aly.
k. r. aly.
l. r. aly.
m. r. aly.
n. r. aly.
o. r. aly.
p. r. aly.
q. r. aly.
r. r. aly.
s. r. aly.
t. r. aly.
u. r. aly.
x. r. aly.
y. r. aly.
z. r. aly.
a. r. aly.
b. r. aly.
c. r. aly.
d. r. aly.
e. r. aly.
f. r. aly.
g. r. aly.
h. r. aly.
i. r. aly.
k. r. aly.
l. r. aly.
m. r. aly.
n. r. aly.
o. r. aly.
p. r. aly.
q. r. aly.
r. r. aly.
s. r. aly.
t. r. aly.
u. r. aly.
x. r. aly.
y. r. aly.
z. r. aly.
a. r. aly.
b. r. aly.
c. r. aly.
d. r. aly.
e. r. aly.
f. r. aly.
g. r. aly.
h. r. aly.
i. r. aly.
k. r. aly.
l. r. aly.
m. r. aly.
n. r. aly.
o. r. aly.
p. r. aly.
q. r. aly.
r. r. aly.
s. r. aly.
t. r. aly.
u. r. aly.
x. r. aly.
y. r. aly.
z. r. aly.
a. r. aly.
b. r. aly.
c. r. aly.
d. r. aly.
e. r. aly.
f. r. aly.
g. r. aly.
h. r. aly.
i. r. aly.
k. r. aly.
l. r. aly.
m. r. aly.
n. r. aly.
o. r. aly.
p. r. aly.
q. r. aly.
r. r. aly.
s. r. aly.
t. r. aly.
u.

FIGURAE AD PROXIMAM PAGINAM AGGLUTINATAE,

MULTISQUE PARTIBUS EXTR. VCTAE,

characterum Index.

QUONIAM figura hic e regione a capi te ad proxima paginam glutinata, ac omne uenarum arteriarumq; seriem una cum organo tunica costas succingente & peritoneo obductis comonstrans, pluribus insignienda uenit characteribus, non abs re fuerit, primum precipuas ipsius partes maiusculis latinis literis indicare, ac dein singula uti casus offeret, alijs characteribus exprimere.

A, A, A Septum transversum hic conspicitur, qua a costarum et pectoris ossis cartilaginibus recessum est, & dein qua iecoris & lienis posteriora subit.

B Cordis involucri est portio inibi relicta, qua id se pro magna amplitudine continuatur.

C Cor tam apte atq; hac simplici figura licet in sua sede expressum, & sua uasa aures que ostendens. Hic cordis figurae alius subiectum, que ipsius uentriculos, orificia, & ipsius praefectas ostendisse membranas, si modo id una atq; altera chartula fieri potuisset.

D, D, D, D Pulmonis quatuor notantur lobi seu fibrae. Verum ut cor manifestius unica hac figura pingereur, thoracem intersepientes membranas omnifinus, ac pulmonem uelut in latera recedentem delineauimus.

E Aeserae arteriae caudex simul cum larynge, ipsiq; annexis glandibus.

F, F Iecoris gibbi magna superficies tota enim caua iecoris sedes sub hac, atque adeo uentriculo delineatur. G & G priuatum insignita.

H Bilem stam exsurgens uescula.

I Uentriculus suis uasis ac ueruis, & dein stomacho & superiori membrana omenti, & inferioris etiam humiliori portione ornatus.

K Superiori omenti membrana.

L Inferioris membranae omenti portio, que uelut a colo intestino initium ducit.

M Intestina ad unum omnia.

N, N Inferioris omenti membranae portio uentriculo subiecta, & eorum intestinum qua uentriculo ex porrigitur, dorso colligans: atq; hic organorum per ipsam distributionem delineatur series, ut & uersorum distributionem per mesenterium in intestina excurrens.

O Lien ex caua ipsius facie potissimum expressus.

P Dexter ren.

Q Sinister ren.

R Uerus simul cum suis testibus uasisq; delineatus.

S Mulieris uescica simul cum meatuum urinae a renibus deferentium portione, ac dein cum umbilici uasis expressa. Verum animon modo adhibe notis supra septum positus.

T Vene cauae caudex, qua inter cor & iecur confisist.

V, X Cordis basis, atq; adeo uasa id coronarum ritu succingentia.

Y Cordis micro.

Z Vene sunt ac arteriae per cordis corpus digestae.

a Sedes, qua cauae caudex in cordis dextrum sinum desisist.

b Dextra cerebri auricula.

c Sinistrae auriculae apex.

d Vene arterialis caudex. Venalis autem arteriae initium qua in sinistro cordis latere (ut hic cauae orificium in dextero) confisist, confisici hac figura nequit. Notant tamen e & e uenalis arteriae & uenae arterialis in dextram pulmonis partem progressus, nondum pulmonis substantia undique circundatos.

f Magnae arteriae caudex.

g Magnae arteriae truncus, partes cordi subiectas petens.

h Superiora petens magnae arteriae trunci portio, sinistro brachio potissimum oblata.

i Dilecti modo trunci insignior portio, atque adeo ipsius in duos impares ramos distributio, quorum alter sinistra est saporalis h notata. grandior uero dextram formae saporalem l insignitam, & arteriam potissimum in dextru brachium excurrentem, & n notatam.

n, n Haec excurrens septi transversi nerui, quorum initium in figura cuius indicem prosequimur, firmatur, P insignitur.

o Vene pari desinitae initium, ipsius uero series in praesentis figura tergo est confisicua.

p Cauae in ingulo bipartitio, ac utrinque ad p latera exortus apparent uenarum pectoris ossi propriarum, ac ad umbilici usque regionem excurrentium. Harum altera simul cum coniuge sibi arteria * insignita, in uno latere q notatur.

q Vene superior atque costarum interualla ac deuntis initium.

ss Vena per transversos cervicis uerobrarum processus caluariam petens, atque in secundum durae membranae sinum simul cum coniuge arteria absumpta. Notatur enim primum sinus t, e. secundus u, u. tertius x, x. quartum initium y.

z Axillam petens uena, que in sinistro latere humerariam a indicatam promit. In dextero autem latere illius initium hic ab externa pendet iugulari.

h, y Hic ab huncatate propages ille sunt, que ab axillam petente uena in thoracis anteriora, posteriora & latera digeruntur.

l Interior iugularis.

s Interioris iugularis in duas uenas distributio, quarum altera secundum durae membranae per t sinum, altera in latum sinistram durae membranae excurrent.

? Exterior iugularis.

u Exterioris iugularis ad fauces distributio. h ipsius pars post aures ad occipitium excurrens notatur, i ad tempus & uericem, u ad faciem & frontem, l ad secundum durae membranae sinum.

u uero duo ipsius rami indicantur, quorum alter per ocellum capitis caluariam petit, alter per secundi paris neruorum cerebri foramen.

p Aliquot subsequentes characteres in dextero ponuntur latera saporalis arteriae seriem indicantes. Atque hic r arteriae portione indicat caluariam petentem, postquam rami a se distudat, cum externa iugulari ad faciem, & ad tempus, & post aurem digestum.

s Saporalis ramus primum durae membranae petens sinum.

o Praecipua saporalis portio per priuatum foramen caluariam petens.

n Uerus narium amplitudine exporrectus ramus.

g Ramus in dextrum latum durae membranae excurrens.

s, r Rami saporalis praecipui, qui plexum reticularem formant perperam creduntur.

v Ramus oculos petens.

p Ramus tenuem adiens membranam cerebri basi obuolutam.

x Plexus, quem extimo fetus inuolucro comparamus.

v Sexti paris neruorum cerebri dexter neruus, illic abfissus qua secundum laryngis latera deorsum fertur.

o, u Dexter recurrens neruus.

1 Sexti paris neruorum cerebri truncus sinister.

2, 2 Recurrens neruus sinister.

3 Nervi cordis basin accedentes.

4 Posteriora cervicis & occipitium adiens uena.

5 Scapulae posteriora petens uena. Verum ossi posthac arteriam priuatum no insigniamus, prom pte ex delineatione liquet, cui nam uenae arteria exporrigatur.

6 Ad eum qua summus humerus integitur.

7 Humeraria qua cutem subit, cubitumq; adit.

8 Humerariae ramus aliora cubiti articuli interduo petens.

9 Ramus ab humeraria ad communis uenae constitutionem repens. Verum modo conducerit portus minores latius characteres assumere, ne quum arithmetici characteres geminandi essent, plura ipsi oblitereur.

a, a Humerariae ramus per radium cubitiq; exteriora ad uenae appendicem & brachiale properans, axil larisq; ramo p notando, illic ubi a uisitur, ansta, & paruum digitum, deinde & anularum praecipue accedens.

b Axillaris ramus, cui anteriori interioriq; brachij sedem inuestientis distensatus.

c Ad musculos cubitiq; neruum ad cubiti usque exteriora concomitans.

e Axillaris in duos truncos partitio.

f, f Truncus in alto latitans, & arteria undique con comitatus, & per cubiti flexum in cubiti tendens.

g Dilecti trunci ramus radio exporrectus, & surculos pollicis, indici & medio exhibens.

h Arteriae dilecti ramum concomitantis soboles, externam manus sedem inter indicem ac pollicem accedens.

i Recedenti illius trunci ramus ulnae exporrectus, & paruo digito, anulari & medio soboles der deponens.

k Sub cute excurrens axillaris trunci iuxta cubiti articulum diuisio.

l Axillaris ramus communem constituens.

m Communis uena.

n Communis uenae in star Y diuisio, atque dein ipsius per externam manus sedem series.

o Surculus communis internam manus adiens se dem, & hic alijs commixtus ramulis.

p Axillaris ramus ulnae exporrectus, uarieq; in cutem dissectus, & suo extremo cum quodam humerariae ramo coeans, ubi n posuimus.

q, q Series uenarum internam cubiti cutem & uolem implicantium.

r Umbilici portio.

ss, ss Vena ab umbilico in iecur exporrecta.

t Meatus urinae fecus inter secundum ipsius inuolucrum & intimum deferens.

u, u, u, u Arteria faciei peculiare.

x Uescica cervicis.

y Uescica cervicis musculus.

a, a Superioris uentriculi orificium, cui stomachus a tergo agglutinatae figura continuatur. atque hic etiam notatur uena & arteria coronae modoid orificium succingens.

β Stomachi initium cui tonsille adhuc affirmatur.

γ Inflexus stomachi ad dextrum latum, ipsiq; peculiare glandes.

δ Neruorum sexti paris ad stomachum series.

ε Vena & item arteria & neruus ab elatiori orificio uentriculi ad inferius excurrens. Verum neruus ille iecur adiens, in iecoris cauo etiam i in dicatur.

ζ Inferius uentriculi orificium, & duodeni intestini initium.

η, η Vena & arteria huc ab illis deducit, que lienis cauo inseruntur.

θ, θ Vasa dextram sedem fundi uentriculi implicantes.

i, i Vasa sinistram sedem fundi uentriculi intextentia, & superiori membranae omenti, ut & nuper dicta uasa, surculos deponentia.

u Musculus rectum intestini orbiculatim ambiens.

λ, λ Musculi rectum intestinum post egestionem sursum trahentes.

μ Sedes qua colum intestinum recto continuatur, atque ideo interuallum a u ad u rectum est intestinum.

ν, ν, ν, ν Colun intestinum.

ξ Cecum intestinum.

o, o, o Omnes isti anfractus ille seu uoluuli, intestini & icium censentur.

ζ, ω A ω usque ad ζ duodeni intestini maxima est portio.

ς Glandium duodeno intestino, ut & icium initio adnatum.

ς, ς Meatus bilis uesciculae duodeno insertus.

τ Vena portae caudex.

υ Iecori inserta arteria, & neruus quoq; illi expor rectus arteriae.

φ Bilis uesciculae adiens arteria & neruus.

χ Vena bilis uesciculae adiens.

ψ Vena & item arteria posterioriorem uentriculi sedem iuxta ipsius inferius orificium accedentes.

ω Vena uentriculum petens, qua gibbum ipsius dex tram dorso sedem spectat.

a Vena, arteria, neruus, dextram fundi uentriculi sedem implicans.

b Minor portae maxime distributionis truncus.

c Grandior truncus maxime partitionis uenae portae.

d Vena & arteria duodeno intestino potissimum exporrecta, & ipsi attenuo corpore glanduloso sus sulca.

e Vena cum coniuge arteria dextram sedem adiens inferioris membranae omenti.

f, f Radix arteriae in iecur, uentriculum, lienem & omentum, & bilis uesciculae digestae.

g Vena cum coniuge arteria superioris uentriculi orificium coronae modo tandem cingens, atque in uentriculi figura inter a & x occurrens.

h Vena & arteria praecipua inferioris membranae omenti sedem petens, & colon qua uentriculo exporrigitur implicans.

i, i Glandulosum corpus uasorum distributionem hic praefectum.

k Inferioris omenti membrana sinistram sedem accedens uena.

l, l Vasorum series ad lienem.

m, m, u Vasa ab illis que lien inseruntur sinistram uentriculi sedem aduenia. Verum praecipua n indit canitur, que sinistram sedem fundi uentriculi implicant.

o, o, o Series est uenarum & item arteriarum intestinis propriarum.

p, p Radix praecipua arteriae intestinae petentis.

q, q Minor arteria intestinis propria.

r, r Glandulae in mesenterio posita, & nuper narratos uasorum ductus corroborantes.

s Foramen septi transversi stomachum transmittens, atq; adeo sinus iecoris stomacho cedens.

t Iecoris ligamentum, quo sinistra ipsius pars sepe to neclitur.

u Magna arteria septum permeans, atq; adeo ipsius ramus in dextram septi partem excurrens.

x Cauae uenae caudex.

y Vena sinistri renis pinguem accedens tunicam.

a Vena & arteria reni dextero oblata.

β Vena dexteri renis pinguem tunicam intextens.

γ Sinistram renem accedens uena & arteria.

δ Sinistrae femoralis uena.

ε Dextra femoralis uena.

ζ Arteriarum femoralium ortus.

η, η Sinistra femoralis uena & arteria congressus.

θ Ramuli a uena & arteria in membranam excurrentes, qua peritoneo committuntur.

i Portio uenae & arteriae estem aduentium superioris fundi ueri sedem petens.

u Commixtio uenae & arteriae femoralium, que in star pyramidis est. & uaricibus assimilatur.

λ Testis sinister.

μ, μ Vas semen a teste in uerum deferens.

ν Obulus ueri fundi angulus, in quem uas semen de ferens in sectionem molitur.

ξ Haec sede finis ueri in ceruicem terminatur, hacq; regione ipsius confisist orificium.

o, ω Ueri ceruix.

ρ Hic uescicae ceruix in ueri ceruicem producit ac desinit.

s Vasa sunt inferioris ueri fundi sedem & ceruicem implicantia.

τ, τ Ceruicis ueri oris colliculi.

υ, υ, υ Meatus urinae a teste in uescicam deducens.

a, a Vena & arteria lumborum uerobris ipsiisq; adnatis musculis, & abdominis lateribus expor recta.

b Vena cauae & arteria super os sacrum partitio.

c, c Arteriole sunt sacri ossis foramina petentes.

d Sinistri partitionis dilecti trunci diuisio.

e Interioris rami dilecti diuisiois propago, nates & coxendicis ossi adnexa petens.

f Dilecti rami propago tandem uescicae & uero digesta.

g Pars est arteriae faciei peculiaris, quam antea ad uescicae latera u, uti & hic quoque in maiori figurae portione notauimus.

h Portioncula exterioris rami dilecti antea diuisio nis ad reliquum accedens interioris rami.

i Reliquum interioris rami per pubis ossis forame in musculos inferioris femoris sedem occupantes distributum.

k Sedes qua soboles dilecti reliqui alteri uenae commiserunt. Verum hic ex tabula prompte animad uertis, quando & arteria subaudiendum est, quom scilicet uenae arteriam attendi cernis.

l Exterioris rami propago, abdominis inferioris sedem ad umbilicum usq; perrepens.

m, m Vena per femoris & tibiae interiora sub cute ad digitos usque pedis distributa, & in progressu uarios edens surculos.

n Coxendicis anteriora petens, sub cute tan en.

o Musculos et cutem femoris exterioris sedem occupantes intextens.

p Musculus anterioris sedem femoris occupantibus digesta.

q Dilecti modo uenae congressus cum ea que per pubis ossis foramen femur adit.

r Haec praecipua femur petens uena secundum femoris os reflectitur.

s, e Propages musculos posterioris femoris sedem occupantes, & cutem huius sedis ad suram usque accedentes.

u Diuisio in poplite, atque adeo rami in musculos a femoris capitibus hic pronascentes distributi.

x Maioris dilecti diuisiois trunci uena, externam tibiae cutem ad summum usq; pedem implicans.

y Vena & arteria, quamquam id non additum oportuit fibulae exporrecta, ac inter musculos lateras.

a Maioris dilecti diuisiois trunci ramus, cutem internam tibiae sedem integentem, ad digitos usque uarie subiens.

β Ramus dilecti trunci suram ad calcem usq; petens.

γ Propago grandioris trunci inter musculos tibiae anterioris sedem occupantes, ad pedis usq; superiora & digitos digesta.

δ Trunci grandioris reliquum inter musculos posterioris tibiae sedem sibi uendicantes deorsum repens, & inter tibiam & calcem pedem subiens, ramulos digitorum inferiori sedi communicans.

FIGURAE AD TABVLAM APTANDAM PARATAE, ILLI AGGLVTINANDAM
 QVAE FIGVRARVM MUSCVLIS OSTENDENDIS PARATARVM VLTIMA SEV QVINTA INSCRIBITVR

AD figuram nervorum seriem in ultima
 totius Epitomes charta proponentem, figura
 multis extructa partibus glutinatur, quae praeter
 venarum arteriarumq; seriem, & nutritio-
 nis quae cibo potuq; fit organorum, & cor par-
 tiumq; ipsi subministrantur imagines, generatio-
 nis in mulieribus instrumenta proponit. Verum
 quia utri alicubi spectanda erant, praesentem char-
 tam parauimus, quae ab illa quae figuram ultimae
 chartae committendam continet, nulla ex parte
 differt, praeterquam in generationis organis.
 Licet itaque pleraeque in hac charta impressae
 figurae illis respondeant quae in nuper dicta pro-
 ponuntur charta, neuiquam obfuerit, ex his om-
 nibus unam parare tabulam, quam quinta mu-
 sculorum figura affigat. Toti itaque chartae
 membranam subglutinabis, omnesq; figuras a su-
 perstua papyro circumsindes, nisi quod in pri-
 ma quae caeterarum est praecipua, ac ueluti alia-
 rum basis, supra caput porriunculam seruari
 conuenit, a qua tota agglutinata pendeat. Dein
 uenae ac arteriae ad uescicam & pudenda excur-
 rentes, ab abundantia papyro non sunt rescandae,
 ut **QVARTA** figura quae intesti-
 na proponit ipsi conglutinari illic queat, ubi u-
 scripsi habet, nisi forte illam **SECVN-
 DAE** (quae uentriculum, stomachum & o-
 menti superiorem membranam proponit) tergo
 iungere uelles, ut utriusque figurae responde-
 ret. **TERTIA** humilioris membra-
 nae, quae sub coli intestini parte uentriculo ex por-
 recta consistit, omenti posteriorem faciem osten-
 dens, ad secundam ita necler, ut **K** opponatur
L, ac faculi imago consurgat. Nunc se-
 cundam ad primam nexurus, in septo transuerso
 ubi occurrit, iecurq; stomacho credit, foramen
 molieris, per quod stomachum ita traicies, ut
 ossera arteria succumbat, nexusq; ad forami-
 nis tergum fiat. **QVINTA** humilio-
 ris membranae omenti portionem uentriculi po-
 steriorem sedi subditam cum liene & portae uenae
 illi quae atrensus arterijs distributione commo-
 strans, cauae iecoris sedi in prima figura gluti-
 nabitur, ubi in ambabus figuris **v**, **p**, **x** uer-
 currunt. **SEXTA**, ac meatus uiri-
 nam & renibus in uescicam deferenti portionem
 exprimit, & seminalium uasorum um testibus
 ipsorumq; inuolucris comonstrat. Hic prima est
 iungenda, ubi uenae & arteriae seminales uirina-
 riy meatus incumbere uidentur, aut ubi in sui-
 stro latere in utraque figura u spectatur.
SEPTIMA figura in uentriculo penem
 corporis sedem & meatum urinae seminiq; comu-
 nem cum ipsum ambiente musculo ostendens, ex
 proportione sub octaua est conglutinanda, ut **a**,
e, **y**, **w** mutice respondeant. **OCTAVA**
 autem uescicam, umbilicum, cum ipsius uasis &
 glanduloso corpore uescicae ceruici adnato & pe-
 ne commonstrans, ad sextam illic est committen-
 da ubi u spectatur, ut scilicet u septima figu-
 ra ad u sextam committatur, ac dein penem in-
 star **S** literae complices. **NONA**
 portionem gibbae sedis iecoris proponens, non
 inutiliter ueluti ex puncto illic glutinabitur, ubi
A inter **S** & **F** maioris seu primae figurae consi-
 sistit. **DECIMA**, quae uenae parica-
 rentis distributionem proponit, magna figurae
 tergo illic uenit committenda, ubi cauae caudex
 eam uenam promit, ac o in utrisq; figuris scri-
 ptum spectatur. **VNDECIMA**,
 ubi a redundanti papyro circumsisa erit, duas
 partes constituet, quarum superior uenam arte-
 riamq; dextri lateris exprimit, sub pectoris osse
 superioris abdominis sedem petentes. Huius
 itaque partis q ad magnae figurae q figetur,
 & * ad rannum qui ad dextrum latus & m
 in magna figura occurrit. Caeterum humilior
 pars uenam arteriamq; exprimens, quae inferio-
 rem abdominis sedem explicans, illic est iungen-
 da, ubi earum radices iuxta **l** in dextro latere
 spectatur.

Figura quae **DVODECIMA**
 inscribitur, & si huic chartae impressa sit, non
 ad primam figuram est committenda, uerum
 ad illam quae quinta musculorum tabula uoca-
 tur. Hic enim pubis osium anterior sedes cum
 cartilagine osium illorum coalitum interuenien-
 te, delineatur. Qui autem glutinanda sit, prom-
 ptissime obseruabis, quum illam a superstua char-
 ta resciam, altera ex parte quinta musculorum
 tabulae committere studebis, ubi pubis ossa ab illa
 uides adempta.

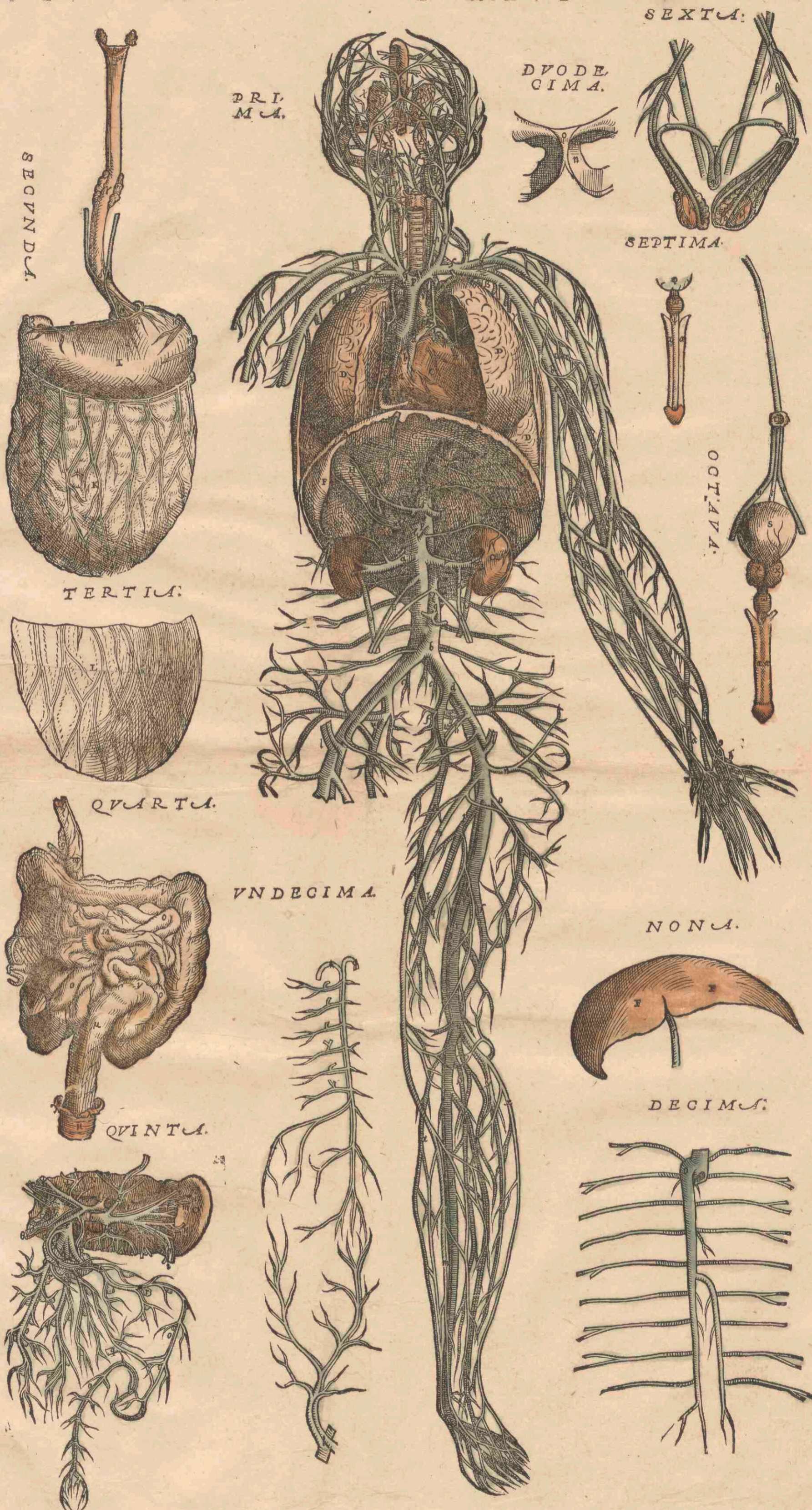

7
TABULAE AD TABULAM ANATOMICAM DE MUSCULIS ET VASCIS
SIVE DE MUSCULIS ET VASCIS

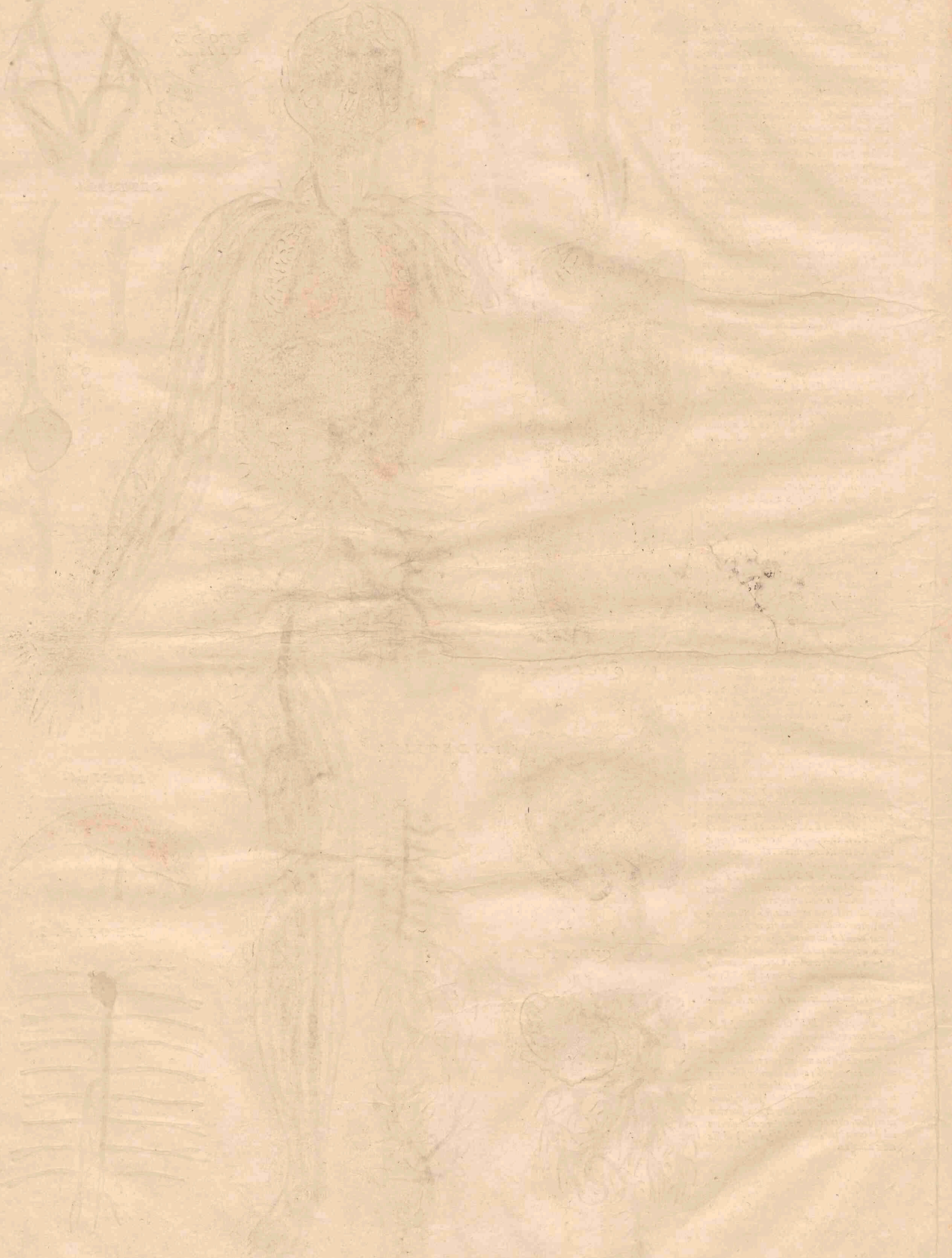

CHARTA, EX QVA FIGVRAM PARARE CONVENIT, ILLI QVAE
NERVORVM SERIEM EXPRIMIT APPENDENDAM.

OMNES figurae hac charta impressae simul ad unam spectant, quae ex capite, aut utiue com-
modus duxeris, illi figurae agglutinanda venit, quae
nervorum serie proponitur, ac in folio m. inscripto, seu
omnium ultimo spectatur. Quod eos adnotatos uo-
luimus, qui in imparata incident exemplaria, suoq;
marte ac industria haec sibi concinnabunt: in quo
opere tum in glutinando & singulis a superfusa
papyro rescindendis, tum coloribus si usum erit
adhibendis, quisque quantum uolet praestabit.
Dein ut robori consulatur, toti huic chartae non
inutiliter membrana subglutinabitur, priusquam to-
ta charta in tot frusta quot figuras complectetur,
diuidatur, quibus numerum in hoc ascribam, ut quo
quaque loco committenda sit, explicem, quantumq; in
me est studioforum labori consulam.

PRIMAM ceterorum praecipuam,
ac uelut aliarum omnium basim ex figurae nudam mu-
lieris imaginem exprimentis proportionem, uti & cae-
teras omnes hic obuias delineauimus, quae primam
undecunq; in ambitu proximè ad delineationem a re-
liqua charta est rescindenda, interim latiuscula reser-
uata in capite uerice portione, a qua postmodum
glutinari queat, simulque reliqua partes ipsi fue-
rint commissa.

SECUNDAM figuram stomachum &
anterioris uentriculi sedem simul cum superiori mem-
brana omenti, harumq; partium uasis & nervis pro-
ponens, aliquot aliae, priusquam prima committa-
tur, ueniunt agglutinandae. TERTIAM
enim, quae posteriorem regionem exprimit, totius
inferioris membranae sedis quae sub colo intestino
consistit, quae id uentriculo exporrigitur, ita ex
proportionem superiori membranae omenti gluti-
nanda est, ut omentum sacculi imagine refrat.
QUARTA dem, quae intestinum imaginem
spectandam offert, tertia figura tergo ea sede
est committenda, qua inferius uentriculi orificium
intestinum principio continuatur. Sedem hanc
in secunda figura et quarta positi indicabit. Quam
etiam quartam committis, conduxerit utriusq; ad
Lacta chartae portionem asseruare, illamq; tertia
figura, ut quarta ualidius haereat, agglutinare.
Nunc secunda prima nexura, trahi, et in scilio
ne in prima tubi uices, ubi humi septi et in
ueris sede occurrit, iecoris, ubi indicans, quo id
macho hac transui ei cedit. P. hoc foramen stoma-
chum ita transmittes, ut asseruere uerice subiciatur,
uentriculusq; sua sede consi. Nexum uero ad
prima figuram tergo in ea nuper dictum foramen
molieris.

QUINTAM figuram inferioris omenti me-
branae portionem exprimit, quae posteriori uentri-
culi subijciuntur sedi, ac uena porta distributionem si-
mul cum arterijs nervisque, haec excurrentibus susli-
net. Insuper praeter eiusmodi uasa, hic etiam lien cum
uenis ac arterijs per mesenterij diffusis spectatur,
totaq; figura ad primam in iecoris cauo ita est gluti-
nanda, ut vasa in utriusq; figuris occurrentia in
uicem respondeant.

SEXTAM figuram uterum cum testibus se-
minalibusq; uasis proponens, postquam ceterarum
modo circumsa erit, prima iubi in dextero latere et
sinistro iungitur, ubi uena arteriaq; seminales simul
coeunt, & u in sinistro latere in prima figura &
sexta spectatur. Quam hanc iungis, etiam SEP-
TIMAM, quae uescicam ac umbilici uasa simul
cum meatuum urinae & rebus deferentium portio-
nem, eadem sede ad primam ita est agglutinanda, ut
meatus illi seminarijs uasis subglutinentur, ipsa au-
tem uescica utero incumbat, proportionem qua possis
optimam hic obseruans, quam partium delineatio ac
continuitas facile demonstrant.

OCTAVAM iecoris gibbae sedis eam por-
tionem delineatam continens, quae in anteriori cor-
poris regione spectanti occurrit, etiam iecoris fissum
refert, cui uena ab umbilico ducta inseritur. Hanc
itaq; uelut ex puncto tantum, illic iecori in prima fi-
gura committes, ubi A inter F & spectatur.

NONAM uenam pari carentis seriem osten-
dens, ad primam figuram tergo est committenda, ubi
cauae caudex uenam illam sine coniuge promit. atq;
id fiet promptè, si ad o in ambabus figuris animu
adhueris.

DECIMAM, quae duas partes, ubi a super-
flua papyro rescinda erit, constituet, superiori sede
uenam ac arteriam dextri lateris delineatas conti-
net, quae sub pectoris osse deorsum repentes, superio-
rem abdominis sedem petunt. Haec suo caractere q
in iugulo ad primam figuram agglutinabitur. * au-
tem ad rannum primae figurae, qui ad dextrum latus
& m. reflectus conspicitur. Humilior decime
figurae pars uasa ostendit in inferiorem abdominis
sedem excurrentia, quae in bi ad primam figuram sunt
comittenda ubi in dextero latere iuxta uasa crura
perentia obuii est, illorumq; uasorum apparentia.
Nunc primam figuram chartae committes, quae ner-
uorum seriem proponit, & leui negotio obseruabis
quo seu singula sine locanda, si modò characterum
indicem partiumq; descriptionem operi adhibueris.

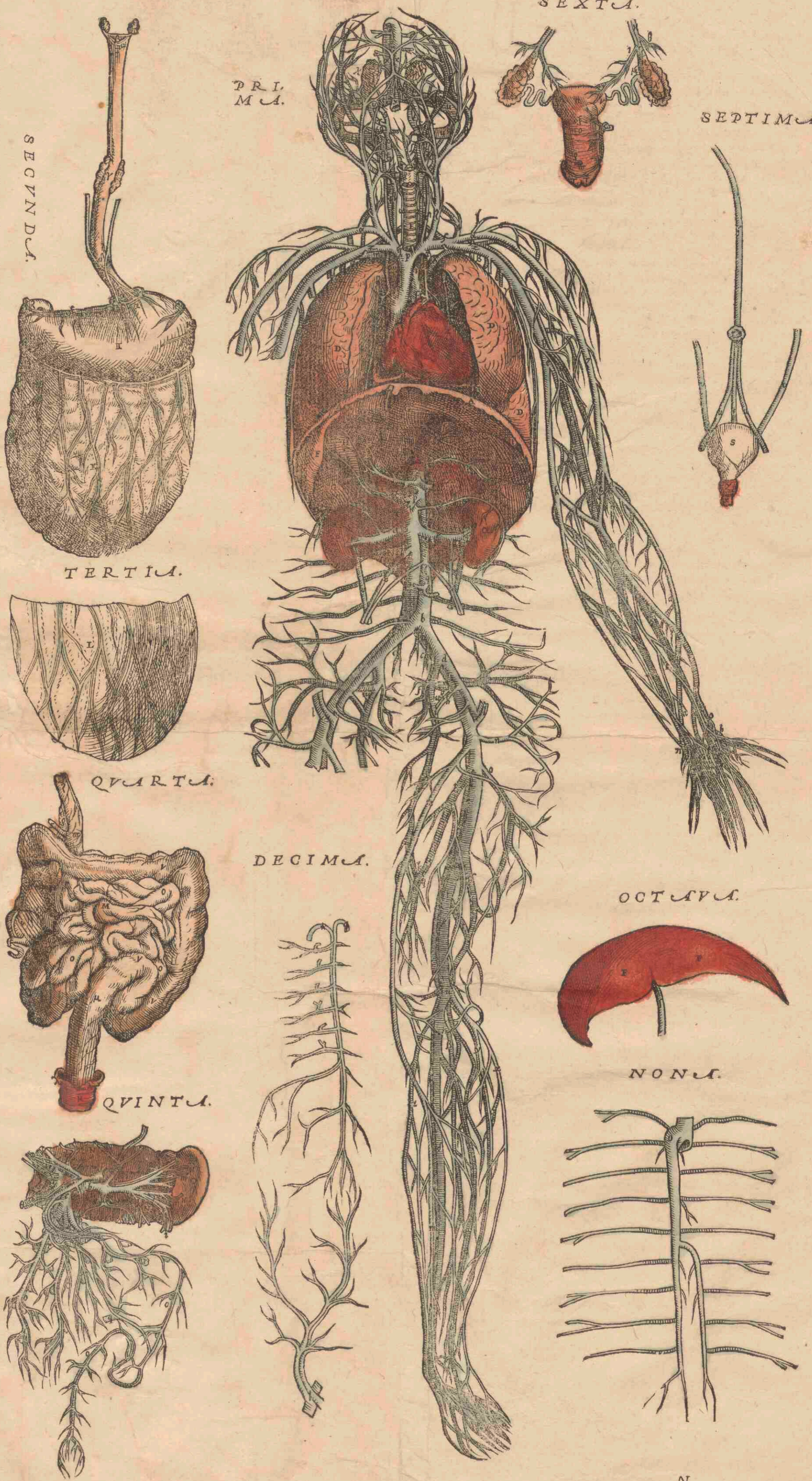

SEXTA.

PRIMAM.

SECUNDAM.

SEPTIMAM.

TERTIAM.

QUARTAM.

QUINTAM.

DECIMAM.

OCTAVAM.

NONAM.

THE COMMITTEE OF THE

AMERICAN ASSOCIATION

1877

1877



1877



1877

