



Verslag aan de Koningin-Weduwe, Regentes van het Koninkrijk, betreffende den Dienst der Rijkspostspaarbank in Nederland ...

<https://hdl.handle.net/1874/422382>

VERSLAG
AAN DE KONINGIN BETREKKELIJK
DEN DIENST DER RIJKSPOSTSPAAR-
BANK IN NEDERLAND OVER

1919.



Gedrukt bij de VEREENIGDE DRUKKERIJEN, Amsterdam — 1920.
Verkrijgbaar bij GEBROEDERS VAN CLEEF, te 's-Gravenhage à f 2.50 per exemplaar.

VERSLAG
AAN DE KONINGIN BETREKKELIJK DEN
DIENST DER RIJKSPOSTSPAARBANK
IN NEDERLAND OVER

1919.



VERSLAG

AAN DE KONINGIN BETREFFEND DE
DIENST DER RIJKSPOSTSPARANK
IN NEDERLAND OVER

1891



INHOUD.

I. Mededeelingen van algemeenen aard.

	Bladz.
Omvang van het bedrijf	1
Voorschotten op Staatsschuldboekjes.	1
Voorschriften.	2
Raad van Toezicht	2
Personeel	2

II. Financiële Uitkomsten.

Rentewinst.	3
Bedrijfskosten	5
Hypotheekbanken.	7
Balansstukken met bijbehorende bescheiden	7
Balansen en Winst- en Verliesrekeningen	9
Staat, aanwijzende de bezittingen van de Rijkspostspaarbank, op 31 December 1919 aanwezig bij de Nederlandsche Bank	13
Overzicht betreffende de belegging van gelden op prolongatie.	30
Rekening, bedoeld bij art. 8 der Instructie voor den Directeur.	30a

III. Inleggers-rekening.

A. Algemeen overzicht.

Boekjes	31
Saldo-tegoed	31
Bedrag der Inlagen	31
Bedrag der Terugbetalingen	31
Saldo van Inlagen en Terugbetalingen	31
Verjaringen	31
Rente	31

	Bladz.
Internationale Spaarbankdienst	32
Spaarbankverkeer met de koloniën en bezittingen	32
Aantal inlagen	32
Aantal terugbetalingen	32
Staatsschuldboekjes	33
a. Boekjes	33
b. Kapitaal	33
c. Inschrijvingen	33
d. Afschrijvingen	33
e. Conversie	33
f. Rente	33
Aankoop van Nationale Schuld voor inleggers	34
Geïnde renten van Grootboek-inschrijvingen, aangekocht ten behoeve van inleggers	34
Overeenkomst met den Postcheque- en girodienst	34
Verificatie van boekjes	34
Telegrafische terugbetalingen	34
Terugbetaling op boekjes ten name van overledenen	34
Gebruik van de Rijkspostspaarbank door het personeel der Zeemacht	34
Openstelling van kantoren voor den dienst der Rijkspostspaarbank	34
Staangeldboekjes	34

B. Overzicht per provincie.

Boekjes:	
Overzicht betreffende het aantal spaarbankboekjes	35
Saldo-tegoed:	
A. Overzicht betreffende het saldo-tegoed	36
B. Staat van het aantal boekjes, gesplitst naar het bedrag van het tegoed	37
C. Overzicht betreffende het aantal boekjes, uitgegeven aan <i>Vereenigingen</i> en het op die boekjes verschuldigde saldo-tegoed, benevens de percentsgewijze verhouding tot het totaal	38
D. Overzicht betreffende het aantal en het bedrag der <i>Staangeld</i> -boekjes	39
Inlagen en Terugbetalingen:	
A. Overzicht van alle in- en afschrijvingen op spaarbankboekjes, zoowel aan de kantoren der posterijen, als ter Directie	40
B. Overzicht van de inlagen en terugbetalingen aan de kantoren der posterijen	42
C. Overzicht van het aantal kantoren, van het aantal inlagen en terugbetalingen aan die kantoren en van het gemiddeld bedrag dier inlagen en terugbetalingen	43
D. Overzicht van het aantal inlagen aan de kantoren der posterijen, gesplitst naar het bedrag; alsmede van het aantal bedragen ter Directie als inlagen ingeschreven	44
E. Idem, voor terugbetalingen	46
F. Staat van inlagen en terugbetalingen, alsmede voor- of nadeelig saldo, aan het einde van elke maand	48
Internationale dienst:	
A. Overdrachten van de Rijkspostspaarbank	50
B. " " op " "	50
Overschrijvingen	51

C. Overzicht van 1919 vergeleken met vorige jaren.

	Bladz.
Overzicht van de ontwikkeling der instelling sedert 1881	52
Boekjes: Overzicht van het verloop in het aantal spaarbankboekjes per 1000 zielen en per provincie sedert 1881 en van het aantal handelingen per boekje in 1919.	54
Boekjes en tegoed: Staat van het aantal en tegoed der boekjes, benevens de jaarlijksche vermeerdering per provincie sedert 1881	56
Inlagen: Overzicht — maandsgewijze — van het bedrag der inlagen 1881—1919.	58
Terugbetalingen: Overzicht — maandsgewijze — van het bedrag der terugbetalingen 1881—1919	59
Inlagen: Overzicht — maandsgewijze — van het aantal inlagen 1914—1919.	60
Terugbetalingen: Overzicht — maandsgewijze — van het aantal terugbetalingen 1914—1919	60
Inlagen en terugbetalingen: Overzicht sedert 1881 van het bedrag der inlagen en terugbetalingen over het geheele Rijk per 1000 zielen en van het gemiddeld bedrag der inlagen en terugbetalingen	61
Zegel-inlagen: Staat, aantoonende de percentsgewijze verhouding van het aantal en bedrag der zegel-inlagen tot het totaal sedert 1881.	62
Rente: Overzicht der uitbetaalde en bijgeschreven rente sedert 1881	63
Staatsschuldboekjes	64
Aankoop van Nationale Schuld ten behoeve van inleggers	66

IV. Bijlage.

Beroepsstatistiek der nieuw togetreden inleggers	67
--	----

V. Graphische voorstellingen.

N^o. 1 tot en met 8.

Main body of text, appearing as bleed-through or faint print. Includes words like "tweed", "schied", "tweede", "schied", "tweede", "schied".

IV Bijlage

Bottom half of text, also appearing as bleed-through or faint print. Includes words like "Bijlage", "schied", "tweede", "schied", "tweede", "schied".

Aan

Hare Majesteit de Koningin.

I. Mededeelingen van algemeenen aard.

De gunstige resultaten, door de Rijkspostspaarbank sedert 1915 verkregen, werden dit jaar nog overtroffen. De vooruitgang in het aantal in omloop zijnde spaarbankboekjes was weliswaar in vroegere jaren, in 1899 en in 1904 tot en met 1907, grooter, doch het aan inleggers verschuldigde saldo-tegoed steeg van *f* 242 miljoen op *f* 268 miljoen en vermeerderde derhalve met *f* 26 miljoen of 11 %, terwijl de vermeerdering in 1918, de grootste tot dusver behaald, *f* 19 miljoen bedroeg.

Het totaal verschuldigde tegoed, met inbegrip van de reële waarde der op Staatsschuldboekjes ingeschreven bedragen, steeg van *f* 263 miljoen tot *f* 288 miljoen.

De omzet op spaarbankboekjes is gestegen van *f* 197 op *f* 256 miljoen, of met 30 %, in aantal posten van 3.085.786 op 3.572.091 of met bijna 16 %.

Opmerking verdient, dat vooral in de groote steden Amsterdam en Rotterdam de inlagen belangrijk hooger waren dan de terugbetalingen. Het voordeelig saldo bedroeg voor Amsterdam *f* 6.081.480,33 en voor Rotterdam *f* 2.081.601,10. Terwijl het gemiddelde saldo-tegoed per boekje voor het geheele Rijk gestegen is van *f* 133,07 op *f* 142,10 en alzoo toegenomen is met *f* 9,03, waren deze cijfers dan ook

voor Amsterdam van *f* 96,49 op *f* 113,44, toeneming *f* 16,95

„ Rotterdam „ „ 118,70 „ „ 134,04, „ „ 15,34

Voorts trekt het de aandacht, dat Limburg de eenige provincie is, die een, zij het ook gering, nadeelig saldo van inlagen en terugbetalingen aangeeft. (Zie het overzicht op blz. 40/41.)

Wel gingen de inlagen, vergeleken met 1918, vooruit met 24 %, doch de terugbetalingen stegen 47 % en terwijl de *toeneming* van het gemiddelde saldo-tegoed in de overige provinciën varieert tusschen *f* 3,46 (Noord-Brabant) en *f* 15,86 (Groningen), is in Limburg zelfs een *afnemng* te constateeren van *f* 1,95.

Nieuwe voorschotten op Staatsschuldboekjes werden niet verstrekt; de bestaande, voor zoover zulks in den loop des jaars uit eigen beweging niet reeds was geschied, werden ingevolge aanschrijving van den Directeur, in December afgelost. In totaal werden sedert 29 Augustus 1914 377 posten tot een bedrag van *f* 154.195,— gesloten en afgelost, waarop aan rente werd ontvangen *f* 8.966,46½.

Omvang van het
bedrijf.

Voorschotten op
Staatsschuld-
boekjes.

Voorschriften.

Bij U.M.'s besluit van 13 Juni 1919, Staatsblad Nr. 386, werd den inlegger de gelegenheid geopend zijn tegoed of een gedeelte daarvan te doen bijschrijven op een door hem aan te wijzen rekening bij den Postcheque- en girodienst.

Raad van Toezicht.

Op 1 Januari 1919 bestond de Raad van Toezicht uit de leden: W. G. WENDELAAR, Voorzitter, A. E. J. BERTLING, Mr. H. A. HARTOGH, Mr. J. G. SCHÖLVINCK, Mr. A. MOENS en Prof. Mr. Dr. R. KRANENBURG, Secretaris.

Bij U.M.'s besluit van 21 Maart 1919 N^o. 44 is met ingang van 1 April 1919, ingevolgd den rooster voor periodieke aftredingen, eervol ontslag verleend als lid van dien Raad aan den heer Mr. J. G. SCHÖLVINCK, terwijl tot lid werd benoemd de heer Jhr. W. H. VAN LOON.

Personeel.

Onder den Directeur waren aan het einde van 1919 ter Directie in dienst:

- 1 onderdirecteur,
- 15 referendarissen, (1 vr.),
- 7 hoofdcommiezen,
- 16 commiezen,
- 106 adjunct-commiezen (53 vr.),
- 3 klerken (3 vr.),
- 186 bureelambtenaren (84 vr.),
- 1 magazijnchef,
- 1 machinist,
- 1 conciërge,
- 20 bedienden,
- 6 boden (van wie 1 dienst doet als portier),
- 1 vakarbeider (boekbinder),
- 1 vaste knecht,
- 2 nachtwakers,
- 147 tijdelijke ambtenaren (27 vr.) van wie 1 dienst doet als stoker.

II. Financiële Uitkomsten.

In 1919 werd, wegens belegging van gelden, eene gezamenlijke rente verkregen van	f	11 446 922,09	Rente-winst.
wegens beleening op Staatsschuldboekjes werd genoten	"	524,30	
wegens rente over het op ult. Dec. 1919 per saldo alsnog door de Belgische Algemeene Spaar- en Pensioenkas verschuldigd bedrag wegens de gedurende den oorlog op Belgische boekjes in <i>Nederland</i> gedane terugbetalingen was te vorderen	"	30 288,56	
terwijl over dat jaar per saldo genoten werd van de Postspaarbank in <i>Nederlandsch-Indië</i> en van de Koloniale Postspaarbank in <i>Suriname</i> en <i>Curaçao</i> uit hoofde van de saldo's der rente-vergoeding wegens sommen, overgedragen van die instellingen op de Rijkspostspaarbank en omgekeerd	"	1 389,31	
Totaal	f	11 479 124,26	
Uitgekeerd en bijgeschreven werd:			
a. ten behoeve van inleggers op spaarbankboekjes.	f	6 518 071,37	
b. ten behoeve van titularissen op Staatsschuldboekjes.	f	1 008 492,19	
waarvan over 1918.	"	314 339,97	
	"	694 152,22	
Voorts was op 31 December 1919 verschuldigd aan die titularissen eene rente van			
	"	363 026,41	
Totaal	"	7 575 250,—	
Zoodat eene rente-winst werd gemaakt van	f	3 903 874,26	
In 1918 bedroeg deze	"	3 016 315,17	
Dus meer in 1919.	f	887 559,09	
De gemiddeld verkregen rente bedroeg, wat betreft:			

Jaren c. q. tijdperken.	Nederlandsche Staatsschuld en Koloniale Schuld.	Effecten.	Leeningen op korten termijn.	Prolongatiën.	De geheele belegging	
					volgens balanswaarde.	volgens aankoopprijs.
1881	3,74 pct.	3,83 pct.	—	4,54 pct.	3,97 pct.	4,01 pct.
1882—1886 per jaar	3,74 "	3,97 "	—	3,10 "	3,66 "	3,75 "
1887—1891 " "	3,29 "	3,62 "	—	3,04 "	3,37 "	3,50 "
1892—1896 " "	2,99 "	3,41 "	—	2,79 "	3,11 "	3,29 "
1897—1901 " "	3,07 "	3,38 "	—	3,40 "	3,25 "	3,28 "
1902—1906 " "	3,15 "	3,45 "	—	3,46 "	3,32 "	3,32 "
1907—1911 " "	3,33 "	3,59 "	4,28 pct.	3,76 "	3,47 "	3,39 "
1912—1916 " "	3,96 "	3,96 "	4,51 "	4,19 "	4,— "	3,61 "
1915	4,33 "	4,11 "	5,17 "	5,12 "	4,31 "	3,68 "
1916	4,20 "	4,27 "	4,05 "	3,17 "	4,19 "	3,65 "
1917	4,03 "	4,13 "	3,99 "	3,16 "	4,05 "	3,70 "
1918	4,23 "	4,26 "	4,— "	3,74 "	4,23 "	3,80 "
1919	4,60 "	4,84 "	4,18 "	3,94 "	4,68 "	3,96 "

De financiële resultaten, sedert de oprichting der Bank verkregen, waren als volgt:

JAREN	WAARDEWIJZIGING		BEDRIJFSRESULTAAT			
	Voordeelig	Nadeelig	Winst bij uitloting	Verlies bij uitloting	Overige	
					Winst	Verlies
1881	3 589,42	—	—	—	—	53 318,88 ^{1/2}
1882	—	19 168,84	—	—	—	34 361,63 ^{1/2}
1883	—	28 170,37	—	—	—	23 845,17
1884	46 647,31 ^{1/2}	—	—	—	—	24 361,21
1885	91 776,35 ^{1/2}	—	—	—	—	22 325,53 ^{1/2}
1886	157 360,86 ^{1/2}	—	—	—	—	12 343,55 ^{1/2}
1887	—	18 742,79	—	—	2 679,56	—
1888	307 869,87	—	—	—	9 274,65	—
1889	556 029,50 ^{1/2}	—	—	2 577,50	35 078,57	—
1890	—	739 526,35 ^{1/2}	—	2 142,23	70 336,27 ^{1/2}	—
1891	229 208,06 ^{1/2}	—	3 968,12	—	83 328,58 ^{1/2}	—
1892	532 006,63	—	2 052,50	—	71 766,—	—
1893	224 649,31	—	700,—	—	119 868,59	—
1894	1 522 719,35	—	4 287,—	—	44 081,35 ^{1/2}	—
1895	—	304 923,84 ^{1/2}	—	302,50	34 023,52 ^{1/2}	—
1896	—	1 052 295,45 ^{1/2}	4 392,—	—	140 097,44	—
1897	—	211 949,05 ^{1/2}	13 467,50	—	111 596,49 ^{1/2}	—
1898	—	491 183,83	16 724,—	—	110 873,51 ^{1/2}	—
1899	—	3 786 952,29 ^{1/2}	18 464,50	—	200 117,71	—
1900	—	1 560 034,44 ^{1/2}	48 154,25	—	320 924,97	—
1901	2 674 942,54	—	59 239,50	—	302 391,86 ^{1/2}	—
1902	556 505,05 ^{1/2}	—	50 493,75	—	357 065,43	—
1903	—	1 980 256,51	53 695,25	—	433 405,30 ^{1/2}	—
1904	1 207 323,30 ^{1/2}	—	61 317,87 ^{1/2}	—	308 238,19 ^{1/2}	—
1905	—	1 443 732,32	51 339,68 ^{1/2}	—	366 690,72 ^{1/2}	—
1906	—	1 353 093,22 ^{1/2}	56 278,87 ^{1/2}	—	637 034,50	—
1907	—	3 788 057,97	76 999,37 ^{1/2}	—	928 623,10	—
1908	3 016 179,27 ^{1/2}	—	124 518,49 ^{1/2}	—	633 295,44 ^{1/2}	—
1909	920 660,19	—	72 864,—	—	423 070,87	—
1910	—	4 109 484,91 ^{1/2}	66 043,25	—	635 588,24 ^{1/2}	—
1911	—	5 613 393,68 ^{1/2}	93 022,62 ^{1/2}	—	669 912,12	—
1912	—	3 942 344,06 ^{1/2}	133 242,12 ^{1/2}	—	947 892,85	—
1913	—	2 429 254,93 ^{1/2}	151 804,75	—	1 114 133,47 ^{1/2}	—
1914	—	11 265 114,76	210 386,37 ^{1/2}	—	1 364 134,44	—
1915	—	729 691,57 ^{1/2}	200 109,40	—	1 325 432,57	—
1916	6 870 613,14	—	273 402,95	—	1 047 387,42	—
1917	—	6 383 180,75	252 886,88	—	1 601 724,45	—
1918	—	10 493 900,77 ^{1/2}	297 291,42 ^{1/2}	—	1 769 389,24	—
1919	—	23 293 643,93 ^{1/2}	379 693,01 ^{1/2}	—	*) 2 220 035,20 ^{1/2}	—

*) Geruand.

Ter aanzuivering van de totaal-som, door de Rijkspostspaarbank verschuldigd wegens de over 1918 en 1919 te haren behoeve door het Rijk gedane voorschotten, werd in 1919 een bedrag van f 1 186 000,— aan 's Rijks schatkist terugbetaald.

Bedrijfskosten.

De kosten uitgedrukt in percenten van het aan inleggers verschuldigde saldo-tegoed bedroegen in 1919 0,63 tegen 0,52 in 1918. Die per operatie bedroegen in 1919 f 0,47 tegen f 0,41 in 1918; die per boekje beliepen over 1919 f 0,89 tegen f 0,69 in 1918.

De cijfers over 1919 zijn voorloopige.

Wegens de verschillende onderwerpen zijn respectievelijk in 1919 en 1918 uitgegeven de volgende bedragen:

Onderwerpen van uitgaaf.	Uitgegeven in *)		Meer + of minder — uitgegeven in 1919 dan in 1918
	1919	1918	
Onderhoud, inrichting, schoonhouden enz. der lokalen	f 19 151,04	f 16 958,89	+ f 2 192,15
Kosten van aan- en verbouw bij en van het Directiegebouw	—	" 1 695,—	— " 1 695,—
Aandeel in de kosten van gebouwen der Posterijen Meubilair	" 65 200,—	" 60 300,—	+ " 4 900,—
Bezoldiging van den directeur en de verdere ambtenaren benevens belooning van tijdelijk personeel	" 5 589,52 ^b	" 3 442,55	+ " 2 146,97 ^b
Tegemoetkoming wegens duurte van levensmiddelen	" 679 494,65 ^b	" 597 980,63	+ " 81 514,02 ^b
Reis- en examenkosten	" 99 993,05 ^b	" 59 921,50	+ " 40 071,55 ^b
Presentiegelden van den Raad van Toezicht . . .	" 1 665,20	" 1 826,52 ^b	— " 161,32 ^b
Toelagen aan de postambtenaren volgens Kon. Besluit van 20 Juli 1905 n°. 56, gewijzigd en aangevuld bij dat van 20 Nov. 1907 n°. 34 . . .	" 720,—	" 610,—	+ " 110,—
Bijdragen in de kosten van het personeel der posterijen.	—	" 8,—	— " 8,—
Vergoeding wegens portvrijdom (art. 22 der Wet).	" 201 600,—	" 169 400,—	+ " 32 200,—
Schrijfbehoeften, druk- en bindwerk, vuur en licht, assurantiekosten en verschillende uitgaven . . .	" 198 146,90	" 189 646,60	+ " 8 500,30
Wachtgelden	" 142 101,25 ^b	" 114 484,49 ^b	+ " 27 616,76
Uitgaven, ingevolge de Ongevallenwet 1901. . . .	—	—	—
Uitkeering aan 's Rijksmiddelen, voor pensioensbijdragen ad 5,44 pCt. van de door de ambtenaren der bank genoten inkomsten.	" 311,—	—	+ " 311,—
Aandeel in de uitkeering van de door de posterijen aan 's Rijksmiddelen betaalde pensioensbijdrage .	" 32 238,85	" 29 552,25 ^b	+ " 2 686,59 ^b
Proceskosten.	" 10 967,04	" 9 200,—	+ " 1 767,04
Gratificatiën	" 3,38	" 217,16	— " 213,78
	" 4 479,81	" 1 525,57	+ " 2 954,24
Totaal. . .	f 1 461 661,71	f 1 256 769,17^b	+ f 204 892,53^b

^b) Aangezien de uitgaven over 1918 en 1919 thans nog niet ten volle verevend en onderscheidenlijk eerst in het begin van 1921 en vermoedelijk in het begin van 1922 met volkomen zekerheid bekend zijn, kunnen enkele der hierna volgende posten later blijken niet volkomen juist te zijn geweest.

Op 31 December 1919 waren de pandbrieven van 16 Hypotheekbanken geplaatst op de fondsenlijst, bedoeld bij artikel 18 der wet op de Rijkspostspaarbank, tegen 15 op 31 December 1918.

Hypotheekbanken.

Op 31 December 1915 was, ter uitvoering van het ten behoeve der bouwnijverheid genomen besluit, van zeven Hypotheekbanken in totaal een bedrag van f 1 331 500,— aan pandbrieven gekocht. Op 31 December 1919 was dit bedrag, door aflossing van met dit geld gesloten hypotheeken, verminderd tot f 10 500,— verstrekt aan één hypotheekbank.

De definitieve balans over het jaar 1918 en de voorloopige over 1919 zijn hierachter opgenomen.

Balansstukken
met bijbehorende
bescheiden.

Bij het ontvangen der slotopgaaf van de onkosten ten laste van het dienstjaar 1918 bleek alsnog een bedrag van f 2 460,— besteed te zijn in verband met den bouw van een nieuwen zijvleugel aan het Directiegebouw, met welk bedrag het Belegd Reservefonds werd verhoogd. Een gelijk bedrag werd dientengevolge ten laste van de Verlies- en Winstrekening gebracht ter verhooging van het Reservefonds volgens artikel 19 der Wet.

Het vaststellen van de waarde der beleggingen op 31 December 1919 had zooveel mogelijk plaats volgens de beursnoteering d.d. 30 December 1919 (laatsten beursdag). Voor zoover de waarde der fondsen niet op deze wijze kon worden vastgesteld, vond eene schatting plaats, gebaseerd op den algemeenen rentestand en rekening houdende met de uitlotingskans der obligatiën en pandbrieven.

Hierbij bleek ook thans dat het meerendeel der bezittingen in boekwaarde was achteruitgegaan, hetgeen per saldo eene waarde-vermindering tengevolge had op:

Nationale Schuld van	f 15 330 281,01 ⁵
waartegenover staat de mindere waarde der Staatsschuldboekjes	„ 4 722 086,65 ⁵
	Blijft f 10 608 194,36
Koloniale Schuld van	„ 72 615,06
Effecten en Leeningen op korten termijn van	„ 12 612 834,51 ⁵
	Totaal f 23 293 643,93 ⁵

Dit bedrag werd, evenals vorige jaren, onder aanduiding van „Waardewijziging van Inschrijving en Fondsen” overgebracht naar de Nota van Winst en Verlies.

Bij tegeldemaking (uitsluitend bij uitloting) werd een winst gemaakt op:

Nationale Schuld van	f 16 368,75
Koloniale Schuld van	„ 7 633,43 ⁵
Effecten van	„ 355 690,83
	Totaal f 379 693,01 ⁵

De onkosten werden bij de Staatsbegroting voor het jaar 1919 geraamd op f 1 688 500,—.

Tot 31 December l.l. was daarvan betaald f 567 542,39⁵; het restant ad f 1 120 957,60⁵ werd op de balans gebracht op de rekening „Onkosten”.

Ook dit jaar werd weder f 15 000,— van het gebouw (Belegd Reservefonds) afgeschreven in verband waarmede het Reservefonds met een gelijk bedrag verminderde.

De rekening „Reserve voor Verliezen” stond aan het einde van het boekjaar 1919 credit voor	f	1 341,57 ^s
hiervan werd afgeschreven:		
wegens malversatiën	”	1 228,45 ^s
	f	113,12

Er is nog een dubieuze vordering loopende, groot f 1 341,57^s. In verband hiermede werd de rekening „Reserve voor Verliezen” ten laste van de nota van Winst en Verlies verhoogd met f 1 228,45^s zoodat deze Reserve weder op de balans voorkomt met een bedrag van f 1 341,57^s

Definitieve Balans op 31 December 1918.

Hoofden van Rekening.	Saldi.	
	Debet.	Credit.
De Nederlandsche Bank.	f 3 126 764,02	f —
's Rijks Schatkist	„ 2 510 319,72 ⁵	„ —
Inleggers.	„ —	„ 241 755 344,81 ^{5 1)}
Staatsschuldboekjes	„ —	„ 21 040 600,37 ⁵
Nationale Schuld	„ 116 366 369,65 ⁵	„ —
Koloniale Schuld	„ 1 438 779,12 ⁵	„ —
Effecten	„ 103 380 919,19	„ —
Leeningen op korten termijn.	„ 926 746,18	„ —
Prolongatie.	„ 6 580 600,—	„ —
Interest	„ 2 896 913,92	„ —
Provisie	„ 3 426,65	„ —
Nog te ontvangen Fondsen	„ 6 577 607,32 ⁵	„ —
Nog af te geven Fondsen	„ —	„ 39 595,97
Het Rijk der Nederlanden (Postchèque- en Girodienst).	„ 8,15	„ —
Postspaarbank in Ned.-Indië.	„ 3 129,68	„ —
Koloniale Postspaarbank in Suriname.	„ —	„ 907,72
Koloniale Postspaarbank in Curaçao	„ —	„ 2 947,88
Belgische Algemeene Spaar- en Pensioenkas	„ 807 670,98	„ —
Kas, volgens art. 9 van het Kon. Besluit d.d. 3 Maart 1881, n ^o . 16	„ 3 411,83 ⁵	„ —
Debiteuren	„ 39 595,97	„ —
Dubieuze Debiteuren	„ 1 341,57 ⁵	„ —
Crediteuren.	„ —	„ 6 577 607,32 ⁵
Beleening op Staatsschuldboekjes.	„ 14 940,—	„ —
Onkosten.	„ —	„ 618 594,68 ⁵
Reserve voor verliezen	„ —	„ 1 341,57 ⁵
Reservefonds volgens art. 19 der wet.	„ —	„ 752 858,72
Belegd Reservefonds (Gebouw).	„ 752 858,72	„ —
De Staat der Nederlanden.	„ 25 358 396,36 ⁵	„ —
	f 270 789 799,06 ⁵	f 270 789 799,06 ⁵

Onderzocht en goedgekeurd door den Raad van
Toezicht op de Rijkspostspaarbank.

Amsterdam, 12 April 1920.

W. G. WENDELAAR, *Voorzitter.*
R. KRANENBURG, *Secretaris.*

Aldus opgemaakt,

Amsterdam, 25 Maart 1920.

De Directeur van de Rijkspostspaarbank,
BUSING.

¹⁾ Hierin is begrepen de bijgeschreven rente ad f 5 657 244,51

Winst- en Verliesrekening behorende bij de Definitieve Balans op 31 December 1918.

Aan Waardewijziging van In- schrijving en Fondsen, voor de mindere waarde. <i>f</i> 10 493 900,77 ⁵		Per Nationale Schuld, voor de winst bij uitloting. <i>f</i> 1 075,—	
„ Onkosten, voor betaald „ 1 254 309,17 ⁵		„ Koloniale Schuld, voor de winst bij uitloting. „ 5 887,50	
„ Reserve voor Verliezen, voor gereserveerd. „ 944,51		„ Effecten, voor de winst bij uitloting. „ 290 328,92 ⁵	
„ Reservefonds, volgens art. 19 der Wet, voor toegevoegd. „ 2 460,—		„ Duplicaat Spaarbankboekjes, voor ontvangen „ 632,25	
		„ Provisie, voor genoten „ 3 426,65	
		„ Kleine Inkomsten, voor ontvangen „ 4 268,85 ⁵	
		„ Interest, voor genoten „ 3 016 315,17	
		De Staat der Nederlanden, voor het saldo „ 8 429 680,11	
	<i>f</i> 11 751 614,46		<i>f</i> 11 751 614,46

Amsterdam, 25 Maart 1920.

De Directeur van de Rijkspostspaarbank,
BUSING.

Voorloopige Balans op 31 December 1919.

Hoofden van Rekening.	Saldi.	
	Debet.	Credit.
De Nederlandsche Bank	f 1 578 466,78 ^a	—
's Rijks-Schatkist	" 374 954,54 ^b	—
Inleggers	—	f 268 188 392,45)
Staatsschuldboekjes	—	" 19 426 216,06
Nationale Schuld	" 113 691 138,76	—
Koloniale "	" 2 065 047,50	—
Effecten	" 110 916 071,03	—
Leeningen op korten termijn	" 415 398,12	—
Prolongatie	" 9 347 600,—	—
Intrest	" 3 340 219,30	—
Provisie	" 2 202,41	—
Nog te ontvangen Fondsen	" 6 293 539,78	—
Nog af te geven Fondsen	—	" 39 594,58
Het Rijk der Nederlanden (Postcheque- en Girodienst)	" 20,20	—
Postspaarbank in Nederl.-Indië	" 131 111,77	—
Koloniale Postspaarbank in Suriname	" 9 609,56	—
" " " Curaçao	" 724,31 ^b	—
Belgische Algem. Spaar- en Pensioenkas	" 809 221,12	—
Kas, volgens art. 9 van het Kon. Besluit dd. 3 Maart 1881 No. 16	" 2 042,28	—
Debiteuren	" 39 594,58	—
Dubieuze Debiteuren	" 1 341,57 ^b	—
Crediteuren	—	" 6 294 113,44
Onkosten	—	" 1 120 957,60 ^b
Reserve voor verliezen	—	" 1 341,57 ^b
Reservefonds	—	" 737 858,72
Belegd Reservefonds (Gebouw)	" 737 858,72	—
De Staat der Nederlanden	" 46 052 312,08	—
	f 295 808 474,43	f 295 808 474,43

Onderzocht en goedgekeurd door den Raad van
Toezicht op de Rijkspostspaarbank.

Amsterdam, 12 April 1920.

W. G. WENDELAAR, Voorzitter.

R. KRANENBURG, Secretaris.

Aldus opgemaakt Amsterdam, 25 Maart 1920.

De Directeur van de Rijkspostspaarbank,

BUSING.

¹⁾ Hierin is begrepen de bijgeschreven rente ad f 6 305 231,52.

Nota van Winst en Verlies, behorende bij de Voorloopige Balans
op 31 December 1919.

OMSCHRIJVING.	Verlies.	Winst.
<i>Waardewijziging van Inschrijving en Fondsen,</i> voor de mindere waarde	f 23 293 643,93 ⁵	—
<i>Onkosten,</i> voor geraamd	" 1 688 500,—	—
<i>Reserve voor Verliezen,</i> voor gereserveerd	" 1 228,45 ⁵	—
<i>Nationale Schuld,</i> voor de winst bij uitloting	—	f 16 368,75
<i>Koloniale Schuld,</i> voor de winst bij uitloting	—	" 7 633,43 ⁶
<i>Effecten,</i> voor de winst bij uitloting	—	" 355 690,83
<i>Intrest,</i> voor genoten	—	" 3 903 874,26
<i>Provisie,</i> voor genoten	—	" 2 202,41
<i>Koersverschil op wissels,</i> voor genoten i/z verrekening met de Belgische Algemeene Spaar- en Pensioenkas	—	" 412,56
<i>Inleggers,</i> voor afgeschreven wegens verjaringen	—	" 1 996,62
<i>Duplicaat Spaarbankboekjes,</i> voor ontvangen	—	" 440,75
<i>Kleine Inkomsten,</i> voor ontvangen	—	" 837,06
<i>De Staat der Nederlanden,</i> voor het naadeelig saldo	—	" 20 693 915,71 ⁵
	f 24 983 372,39	f 24 983 372,39

Aldus opgemaakt den 25^{sten} Maart 1920.

De Directeur van de Rijkspostspaarbank,
BUSING.

Staat, aanwijzende de bezittingen van de Rijkspostspaarbank, op 31 December 1919
aanwezig bij de Nederlandsche Bank.

A. NATIONALE SCHULD.				Ter waarde van:
2½ pCt. Inschr. Nat. Schuld, nominaal		f 61 126 500,—		f 28 882 271,25
3 " " " " " "		f 45 697 650,—	ter waarde van "	23 677 094,90
waarvan ingeschreven ten behoeve van titularissen op Staatsschuldboekjes				
		37 493 300,—	" " "	19 426 216,06
	Blijft	f 8 204 350,—		" 4 250 878,84
3½ pCt. Inschr. Nation. Schuld, nominaal		f 19 717 700,—		" 11 879 914,25
3 " Oblig.	"	"	Mrt.—Sept. . . . 8 à f 12 000,—	} " 676 890,—
			1207 " " 1 000,—	
			10 " " 500,—	} " 821 207,50
3½ " " " " " "	"	"	Juni—Dec. . . 1352 " " 1 000,—	
			22 " " 500,—	} " 9 746 620,—
4 " " " " " "	"	"	April—Oct . . 12824 " " 1 000,—	
			5 " " 100,—	} " 4 615 865,62
4½ " " " " " "	"	"	Febr.—Aug . . 5703 " " 1 000,—	
4½ " " " " " "	"	"	Mei—Nov . . . 8845 " " 1 000,—	} " 7 424 943,37
			1 " " 500,—	
			3 " " 100,—	} " 4 266 331,87
5 " " " " " "	"	"	Juni—Dec . . . 4797 " " 1 000,—	
4½ " Schatkistbiljetten		128 " " 25 000,—		" 3 200 000,—
Schatkistpromessen.		30 " " 100 000,—		} " 18 500 000,—
		310 " " 50 000,—		
				f 94 264 922,70
B. KOLONIALE SCHULD.				Ter waarde van:
3 pCt. Obl. Kolonie Suriname (P.W.) Jan.—Juli	1033 à f 500,—		} f 413 520,—	
	4 " " 100,—			
3 " " " (Im.fds.) " "	737 " " 1 000,—		" 558 277,50	
4½ " " " " " "	197 " " 1 000,—		" 175 822,50	
5 " " Nederl.-Indië Mei—Nov.	193 " " 1 000,—		" 167 427,50	
6 " " " " " " Jan.—Juli	750 " " 1 000,—		" 750 000,—	
				" 2 065 047,50
C. EFFECTEN.				Ter waarde van:
3½ pCt. Oblig. Prov. Drenthe 1 Mei.	40 à f 1 000,—	f	30 200,—	
3½ " " " " " " 15 Nov.	100 " " 1 000,—	"	75 500,—	
Over te brengen				f 105 700,—
				f 96 329 970,20

		Overgebracht	f	105 700, -	f	96 329 970,20
3 ¹ / ₂	pCt. Oblig. Prov. Friesland Jan.—Juli	50 à f 1 000,—	"	44 750,—		
4	" " " " 30 Juni—31 Dec. 1087 " " 1 000,—		"	883 187,50		
4 ¹ / ₂	" " " " " " 750 " " 1 000,—		"	633 750,—		
3 ¹ / ₂	" " Waterschap der Vijfdeelen Zeedijken Buitendijks te Harlingen ¹⁾					
	1 Mei	457 " " 1 000,—	"	345 035,—		
4	" " idem ¹⁾ 1 Sept.	99 " " 1 000,—	"	85 387,50		
4	" " Contributie Zeedijken van Westdongeradeel ¹⁾ 1 Dec.	125 " " 1 000,—	"	107 812,50		
3 ¹ / ₂	" " de Oostholwerdepolder ¹⁾ 30 Apr.	48 " " 1 000,—	"	39 960,—		
4	" " Prov. Gelderland Mei—Nov.	505 " " 1 000,—	"	435 562,50		
4 ¹ / ₂	" " " " Maart—Sept.	724 " " 1 000,—	"	646 170,—		
4 ¹ / ₂	" " " " April—Oct.	1471 " " 1 000,—	"	1 231 962,50		
3 ¹ / ₂	" " Groningen Mei—Nov.	428 " " 1 000,—	"	347 750,—		
4 ¹ / ₂	" " " " April—Oct.	485 " " 1 000,—	"	363 750,—		
3	" " Limburg Febr.—Aug.	227 " " 500,—	"	80 868,75		
3 ¹ / ₂	" " " " " "	43 " " 500,—	"	16 610,—		
		2 " " 250,—	"			
4 ¹ / ₂	" " " " " "	363 " " 500,—	"	148 376,25		
4 ¹ / ₂	" " Noord-Brabant Jan.—Juli	111 " " 1 000,—	"	93 795,—		
3 ¹ / ₂	" " Noord-Holland " "	1107 " " 1 000,—	"	857 925,—		
4	" " " " " "	769 " " 1 000,—	"	561 370,—		
4	" " " " Mei—Nov.	1295 " " 1 000,—	"	945 350,—		
4 ¹ / ₂	" " " " April—Oct.	163 " " 1 000,—	"	137 735,—		
5 ¹ / ₂	" " " " Juni—Dec.	900 " " 1 000,—	"	841 500,—		
3 ¹ / ₂	" " Overijssel Jan.—Juli	418 " " 1 000,—	"	326 820,—		
		2 " " 500,—	"			
4	" " " " " "	490 " " 1 000,—	"	392 000,—		
4 ¹ / ₂	" " " " " "	600 " " 1 000,—	"	507 000,—		
5 ¹ / ₂	" " " " " "	800 " " 1 000,—	"	738 000,—		
3 ¹ / ₂	" " Utrecht Jan.	51 " " 1 000,—	"	38 505,—		
5	" " " " Jan.—Juli	712 " " 1 000,—	"	633 680,—		
3 ¹ / ₂	" " Zeeland " "	118 " " 1 000,—	"	105 610,—		
4	" " " " " "	141 " " 1 000,—	"	110 332,50		
3	" " Zuid-Holland " "	118 " " 1 000,—	"	103 545,—		
3 ¹ / ₂	" " " " " "	27 " " 1 000,—	"	24 165,—		
3 ¹ / ₂	" " " " Febr.—Aug.	53 " " 1 000,—	"	44 122,50		
3 ¹ / ₂	" " " " Juni—Dec.	258 " " 1 000,—	"	214 785,—		
4	" " " " Febr.—Aug.	197 " " 1 000,—	"	150 705,—		
4 ¹ / ₂	" " " " " "	175 " " 1 000,—	"	156 187,50		
Over te brengen,			f	12 499 765,—	f	96 329 970,20

¹⁾ Voor rente en aflossing door de Provincie Friesland gewaarborgd.

		Overgebracht. . . .	f 12 499 765,—	f 96 329 970,20
3	pCt. Obl. Gem. Abbekerk	Juni 24 à f 200,—	" 3 696,—	
4 ^{1/2}	" " "	Oct. 9 " " 200,—	" 1 642,50	
5	" Schuldb. "	Alblasserdam 16 Jan.-16 Juli 1 " " 45 000,—		
		waarop afgelost " 5 000,—		
		f 40 000,—	" 37 200,—	
4	" Oblig. "	Alkmaar Mei—Nov. . . 22 à " 1 000,—	" 18 260,—	
4 ^{1/2}	" " "	" Juni—Dec. . . 19 " " 1 000,—	" 15 200,—	
4	" " "	Stad Almelo " " 289 " " 1 000,—	" 239 870,—	
4	" " "	Alphen 30 Juni—31 Dec. 125 " " 1 000,—		
		13 " " 500,—	" 109 145,—	
6	" Schuldb. "	" Jan.—Juli . . 1 " " 100 000,—	" 92 500,—	
3 ^{1/2}	" Oblig. "	Amersfoort 30 Juni—31 Dec. 132 " " 1 000,—	" 106 590,—	
4	" " "	" 31 Dec. . . 61 " " 500,—	" 25 543,75	
5	" " "	" 30 Juni—31 Dec. 1000 " " 1 000,—	" 895 000,—	
2 ^{1/2}	" " "	Amsterdam Juni—Dec. 802 " " 1 000,—		
		87 " " 500,—	" 638 352,50	
3	" " "	" Jan.—Juli 3203 " " 1 000,—	" 2 113 980,—	
3	" " "	" April—Oct. 20 " " 12 000,—		
		73 " " 6 000,—		
		656 " " 1 200,—	" 1 468 808,—	
		198 " " 1 000,—		
		59 " " 100,—		
3	" " "	" (N.-Amstel) Dec. 16 " " 600,—	" 7 464,—	
3 ^{1/2}	" " "	" Febr.—Aug. 615 " " 1 000,—	" 424 350,—	
3 ^{1/2}	" " "	" Apr.—Oct. 1876 " " 1 000,—	" 1 294 440,—	
3 ^{1/2}	" " "	" Mei—Nov. 1241 " " 1 000,—	" 856 290,—	
4	" " "	" Jan.—Juli 433 " " 1 000,—	" 310 677,50	
4	" " "	" Mrt.—Sept. 596 " " 1 000,—	" 427 630,—	
4	" " "	" Apr.—Oct. 285 " " 1 000,—	" 204 487,50	
4	" " "	" Mei—Nov. 623 " " 1 000,—		
		2 " " 500,—	" 447 720,—	
4 ^{1/2}	" " "	" Febr.—Aug. 197 " " 1 000,—	" 150 705,—	
4 ^{1/2}	" " "	" April—Oct. 424 " " 1 000,—	" 324 360,—	
5	" " "	" Mrt.—Sept. 450 " " 1 000,—	" 369 820,—	
		2 " " 500,—	" 233 750,—	
5 ^{1/2}	" " "	" Juni—Dec. 250 " " 1 000,—	" 233 750,—	
3 ^{1/2}	" Schuldb. Bouw-Mij. tot verkrijging v.	Eigen Woningen te Amsterdam ¹⁾ Sept. 1 " " 476 000		
		waarop afgelost " 14 000		
		f 462 000	" 313 005,—	
		Over te brengen. . . .	f 23 630 251,75	f 96 329 970,20

¹⁾ Voor rente en aflossing door de Gemeente Amsterdam gewaarborgd.

					Overgebracht	f 23 630 251,75	f 96 329 970,20
4	pCt.	Schuldb.	Bouwrij. tot Verkrijging van Eigen				
			Woningen te Amsterdam ¹⁾ Juli 3 tezamen	f 1 000 000,—			
			waarop afgelost	f 13 000,—			
				f 987 000,—			708 172,50
4	"	Schuldb.	idem idem ¹⁾ Sept. 1 à	f 360 000,—			
			waarop afgelost	f 4 000,—			
				f 356 000,—			255 430,—
3½	"	Obl.	Gem. Apeldoorn Mei—Nov. 2 à	f 1 000,—			1 760,—
4	"	"	" Juni—Dec. 30	f 1 000,—			26 925,—
5	"	"	" Jan.—Juli 1335	f 1 000,—			1 194 825,—
2½	"	"	Arnhem Mei—Nov. 1036	f 1 000,—			600 880,—
3½	"	"	" Apr.—Oct. 366	f 1 000,—			259 860,—
3½	"	"	" Mei—Nov. 68	f 1 000,—			48 280,—
3½	"	"	" Juni—Dec. 231	f 1 000,—			164 010,—
4	"	"	" Jan.—Juli 39	f 1 000,—			28 080,—
4	"	"	" Apr.—Oct. 8	f 1 000,—			5 760,—
4½	"	"	" Jan.—Juli 67	f 1 000,—			52 930,—
3½	"	"	Assen 15 Mei—15 Nov. 10	f 500,—			4 400,—
4	"	"	" 15 Mei. 12	f 1 000,—			10 770,—
4½	"	"	Electr. Centrale Beilen ²⁾				
			20 Juni—20 Dec. 18	f 1 000,—			21 008,75
				f 10,—			
				f 10,—			
4	"	"	Gem. Bergen (N.-H.) Jan. 33	f 500,—			12 498,75
3½	"	"	Bergen op Zoom Jan.—Juli 8	f 1 000,—			5 548,50
				f 1,—			
5½	"	"	" " " " " " 400	f 500,—			189 500,—
3½	"	"	Beverwijk " " " " " " 114	f 500,—			49 875,—
5	"	"	de Bilt " " " " " " 221	f 1 000,—			196 137,50
5	"	Schuldb.	" " " " 30 Juni—31 Dec. 1	f 23 440,—			
			waarop afgelost	f 5 860,—			
				f 17 580,—			16 349,40
4¼	"	Obl.	Bloemendaal 30 Juni—				
			31 Dec. 229 à	f 1 000,—			193 505,—
4½	"	Schuldb.	Bodegraven 31 Dec. 1	f 15 000,—			
			waarop afgelost	f 2 000,—			
				f 13 000,—			11 147,50
4½	"	Obl.	Boskoop 15 Nov. 87 à	f 500,—			38 073,—
				f 9,—			
3½	"	"	Breda Jan.—Juli 273	f 1 000,—			201 480,—
				f 6,—			
					Over te brengen	f 27 927 457,65	f 96 329 970,20

¹⁾ Voor rente en aflossing door de Gemeente Amsterdam gewaarborgd.
" " " " " " " Beilen " " " " " " "

			Overgebracht. . . .	f	27 927 457,65	f	96 329 970,20
3 $\frac{1}{2}$	pCt. Oblig.	Gem. Breda	Apr.—Oct. 62 à f	1 000,—	50 065,—		
4	"	"	Mei—Nov. 93 "	1 000,—	77 887,50		
4 $\frac{1}{2}$	"	"	30 Juni—31 Dec. 584 "	1 000,—	506 620,—		
5	"	"	30 Juni—31 Dec. 500 "	1 000,—	447 500,—		
4 $\frac{1}{2}$	"	Schuldb.	Broek in Waterl. 30 Dec. 1 "	12 000,—			
			waarop afgelost	2 400,—			
			f	9 600,—	8 760,—		
5	"	"	Brunssum 18 Mrt-18 Sept. 1 à "	20 000,—	18 600,—		
5 $\frac{1}{2}$	"	"	Buiksloot Jan.—Juli. . . 1 "	36 500,—	33 488,75		
4 $\frac{1}{2}$	"	Oblig.	Bunschoten 30 Juni-31 Dec. 90 "	1 000,—	85 750,—		
			20 "	500,—			
3	"	"	Delft Jan.—Juli. 95 "	1 000,—	73 862,50		
3 $\frac{1}{2}$	"	"	Jan.—Juli. 5 "	1 000,—	4 187,50		
3 $\frac{1}{2}$	"	"	Juni—Dec. 33 "	1 000,—	29 040,—		
4	"	"	Jan.—Juli. 32 "	1 000,—	26 800,—		
4 $\frac{1}{2}$	"	"	Mei—Nov. 2 "	1 000,—	1 620,—		
3	"	"	Deventer Juni—Dec. . . 88 "	1 000,—	68 420,—		
3	"	"	Doesburg Jan. 39 "	500,—	16 672,50		
4 $\frac{1}{4}$	"	"	Ambt-Doetinchem Jan. . 62 "	250,—	13 097,50		
3	"	"	Dordrecht Juni—Dec. . . 554 "	1 000,—	437 732,50		
			18 "	500,—			
3 $\frac{1}{2}$	"	"	" " " " " " " " " " " " 104 "	1 000,—	75 400,—		
3 $\frac{1}{2}$	"	Schuldb.	" " " " " " " " " " " " 3 tezamen "	553 000,—	—		
			waarop afgelost	142 000,—	—		
			f	411 000,—	331 882,50		
4 $\frac{1}{2}$	"	Oblig.	Dordrecht Febr.—Aug. . . 901 à "	1 000,—	729 810,—		
4 $\frac{1}{2}$	"	"	" " Mrt—Sept. 455 "	1 000,—	359 450,—		
4 $\frac{1}{2}$	"	"	" " April—Oct. 1827 "	1 000,—	1 479 870,—		
5	"	"	" " Mrt—Sept. 2200 "	1 000,—	1 903 000,—		
4 $\frac{1}{2}$	"	Schuldb.	Driebergen Jan.—Juli. . . 1 "	27 000,—	—		
			waarop afgelost	2 700,—	—		
			f	24 300,—	20 837,25		
3	"	Oblig.	Edam 31 Dec. 21 à "	1 000,—	17 955,—		
3 $\frac{1}{2}$	"	"	" " 31 " 1 "	4 500,—	12 666,50		
			10 "	1 000,—			
			9 "	100,—			
5	"	Schuldb.	" " 30 Juni—31 Dec. . . 1 "	41 150,—	38 269,50		
5 $\frac{1}{2}$	"	"	" " 30 " 31 " . . . 1 "	10 000,—	9 175,—		
5 $\frac{1}{2}$	"	"	Ede 30 " 31 " . . . 1 "	45 350,—	42 969,12		
			Over te brengen. . . .	f	34 848 846,27	f	96 329 970,20

				Overgebracht. . . .	f 34 848 846,27	f 96 329 970,20
4 1/2 pCt. Oblig.	Gem. Enkhuizen	31 Dec.	100 à f	1 000,—	"	85 750,—
3 1/2 " " "	Enschedé	Jan.—Juli.	150 " "	1 000,—	}	126 732,50
			11 " "	500,—		
4 " " "	"	"	99 " "	1 000,—	"	82 170,—
4 " " "	"	31 Dec.	311 " "	1 000,—	"	258 130,—
5 " " "	"	30 Juni-31 Dec.	17 " "	1 000,—	"	14 280,—
5 " Schuld.	"	30 Juni-31 Dec.	4 tezam.	1 000 000,—	"	930 000,—
4 1/4 " Oblig.	Ermelo	Jan.	31 à "	250,—	"	6 994,37
4 1/2 " " "	"	"	17 " "	300,—	}	20 965,87
			91 " "	200,—		
			1 " "	150,—		
4 1/2 " " "	"	Juli	15 " "	600,—	}	8 875,12
			9 " "	150,—		
3 1/2 " " "	Franeker	Jan.	10 " "	1 000,—	"	8 000,—
5 " Schuld.	Goes	1 Juli—31 Dec.	1 " "	40 000,—	"	37 200,—
3 " Oblig.	Gorinchem	Jan.—Juli.	84 " "	1 000,—	"	71 820,—
5 1/2 " " "	"	30 Juni-31 Dec.	600 " "	1 000,—	"	550 500,—
3 " " "	Gouda	Jan.—Juli.	6 " "	1 000,—	"	4 620,—
3 1/2 " " "	"	"	16 " "	1 000,—	"	14 000,—
4 " " "	"	April—Oct.	60 " "	1 000,—	"	49 800,—
4 1/2 " " "	"	15 Febr.-15 Aug.	48 " "	1 000,—	"	41 160,—
5 " " "	"	Juni—Dec.	180 " "	1 000,—	"	167 400,—
5 1/2 " " "	"	"	425 " "	1 000,—	"	375 062,50
4 1/2 " " "	's Gravendeel	30 Dec.	82 " "	1 000,—	"	62 730,—
3 " " "	's Gravenhage	Apr.—Oct.	1374 " "	1 000,—	"	920 580,—
3 1/2 " " "	"	Jan.—Juli.	1089 " "	1 000,—	"	773 190,—
3 1/2 " " "	"	Mrt—Sept.	762 " "	1 000,—	"	541 020,—
3 1/2 " " "	"	Apr.—Oct.	1831 " "	1 000,—	"	1 300 010,—
3 1/2 " " "	"	Mei—Nov.	69 " "	1 000,—	"	60 720,—
4 " " "	"	Jan.—Juli.	1059 " "	1 000,—	"	762 480,—
4 " " "	"	Febr.—Aug.	845 " "	1 000,—	"	608 400,—
4 " " "	"	Mrt—Sept.	137 " "	1 000,—	"	98 640,—
4 1/2 " " "	"	Jan.—Juli.	452 " "	1 000,—	"	339 000,—
4 1/2 " " "	"	Febr.—Aug.	4 " "	1 000,—	"	3 240,—
5 " " "	"	"	250 " "	1 000,—	"	213 125,—
5 " " "	"	Apr.—Oct.	264 " "	1 000,—	"	216 480,—
3 " " "	Groningen	Mei—Nov.	280 " "	1 000,—	"	187 600,—
3 1/3 " " "	"	"	453 " "	1 000,—	}	322 695,—
			3 " "	500,—		
Over te brengen. . . .				f 44 112 216,63	f 96 329 970,20	

				Overgebracht. . . .	f	44 112 216,63	f	96 329 970,20
4	pCt. Obl. Gem. Groningen	Mrt.—Sept.	6 à f	1 000,—	"	5 025,—		
4	" " "	Mei	234	" " 1 000,—	"	195 975,—		
4½	" " "	Sept.	200	" " 1 000,—	"	183 500,—		
5	" " "	Mei—Nov. . . .	1151	" " 1 000,—	"	981 227,50		
3	" " "	Haarlem Jan.—Juli . . .	19	" " 1 000,—	"	14 772,50		
3	" " "	" Apr.—Oct. . . .	191	" " 1 000,—	"	148 502,50		
3½	" " "	" Jan.—Juli . . .	216	" " 1 000,—	"	161 460,—		
3½	" " "	" Mei—Nov. . . .	194	" " 1 000,—	"	137 740,—		
3½	" " "	" Juni—Dec. . . .	163	" " 1 000,—	"	115 730,—		
4	" " "	" Jan.—Juli . . .	16	" " 1 000,—	"	11 680,—		
4	" " "	" Febr.—Aug. . . .	30	" " 1 000,—	"	21 900,—		
4½	" " "	" Apr.—Oct. . . .	154	" " 1 000,—	"	115 500,—		
4½	" " "	Harderwijk Jan.—Juli . . .	110	" " 1 000,—	"	88 000,—		
4½	" " "	" Febr.—Aug. . . .	75	" " 1 000,—	"	64 312,50		
5½	" Schuldb.	Hardinxveld 30 Juni—31 Dec.	1	" " 11 000,—	"	10 422,50		
4	" Obl.	Heemstede Juni—Dec. . . .	148	" " 1 000,—	"	116 655,—		
			12	" " 500,—	"			
4¼	" " "	" Nov.	144	" " 1 000,—	"	121 680,—		
5½	" " "	" 30 Juni—31 Dec.	341	" " 1 000,—	"	313 720,—		
4	" " "	Heerlen 15 " —15 "	941	" " 500,—	"	356 403,75		
4	" " "	Helder 30 " —31 "	288	" " 1 000,—	"	218,160,—		
4½	" " "	" 30 " —31 "	488	" " 1 000,—	"	390 400,—		
4½	" " "	Helmond 30 " —31 "	80	" " 1 000,—	"	61 200,—		
3½	" " "	Hengelo Juni—Dec. . . .	44	" " 1 000,—	"	35 200,—		
3½	" " "	s'Hertogenbosch Jan.—Juli . . .	50	" " 1 000,—	"	40 778,75		
			1	" " 500,—	"			
3½	" " "	Hilversum Mei—Nov. . . .	154	" " 1 000,—	"	124 355,—		
4	" " "	" " "	315	" " 1 000,—	"	265 387,50		
4½	" " "	" Apr.—Oct. . . .	61	" " 1 000,—	"	52 917,50		
4½	" " "	" Mei—Nov. . . .	928	" " 1 000,—	"	798 080,—		
5½	" " "	" " "	1000	" " 1 000,—	"	925 000,—		
4	" " "	Hoogeveen Febr.	266	" " 1 000,—	"	201 495,—		
4½	" " "	Hoogvliet Nov.	84	" " 100,—	"	6 720,—		
3	" " "	Kampen Oct.	36	" " 1 000,—	"	30 780,—		
4	" " "	" Febr.—Aug. . . .	138	" " 1 000,—	"	104 535,—		
4½	" " "	Kerkrade Jan.—Juli . . .	400	" " 1 000,—	"	382 500,—		
			1000	" " 100,—	"			
4½	" " "	" Sept.	85	" " 1 000,—	"	72 887,50		
4½	" Schuldb.	Kortgene Mei—Nov. . . .	1	" " 36 600,—				
		waarop afgelost		" 2 440,—				
				f	34 160,—	"	29 292,20	
				Over te brengen. . . .	f	51 016 111,33	f	96 329 970,20

			Overgebracht. . . .	f 51 016 111,33	f 96 329 970,20
4	pCt. Schuldb. Gem. Koudekerk Jan.—Juli 5 tezamen	f 25 000,—	waarop afgelost "	4 000,—	
		f 21 000,—			17 430,—
4 1/4	" Obl. Gem. " Jan.	70 à " 100,—			5 915,—
5	" Schuldb. " Krimpen a/d Lek Mei—Nov.	1 " " 27 000,—			25 110,—
5	" " " " a/d IJssel " "	1 " " 19 000,—			
		waarop afgelost "	2 500,—		
		f 16 500,—			15 345,—
4 1/2	" Obl. " Krommenie Mrt.—Sept.	77 à " 500,—			33 013,75
4	" " " Leerdam 31 Dec.	17 " " 1 000,—			14 110,—
3	" " " Leeuwarden Apr.—Oct.	525 " " 1 000,—			415 185,—
		45 " " 200,—			
3 1/2	" " " " Jan.—Juli	78 " " 1 000,—			56 550,—
4	" " " " Mrt.—Sept.	707 " " 1 000,—			542 622,50
5	" " " " 14 April—14 Oct.	1200 " " 1 000,—			993 000,—
3	" " " Leiden Jan.—Juli	448 " " 1 000,—			306 442,50
		2 " " 500,—			
3 1/2	" " " " " " "	871 " " 1 000,—			675 025,—
4	" " " " " " "	13 " " 1 000,—			9 977,50
4 1/2	" " " " " " "	69 " " 1 000,—			55 890,—
5	" Schuldb. " Limbricht 30 Apr.—31 Oct.	1 " " 5 000,—			4 437,50
4	" Obl. " Lonneker 31 Jan.	84 " " 1 000,—			69 720,—
5 1/2	" " " " 25 Juni—25 Dec.	265 " " 1 000,—			270 270,—
		42 " " 500,—			
5	" " " Losser Apr.—Oct.	140 " " 500,—			58 800,—
4	" " " Maartensdijk 31 Dec.	19 " " 500,—			7 885,—
4 1/2	" Schuldb. " Maassdam Juni—Dec.	1 " " 21 500,—			
		waarop afgelost "	600,—		
		f 20 900,—			16 720,—
5	" " " " Apr.—Oct.	1 à " 7 500,—			
		waarop afgelost "	825,—		
		f 6 675,—			6 207,75
3	" Oblig. " Maassluis Jan.—Juli	55 à " 1 000,—			47 740,—
		14 " " 500,—			
4 1/2	" " " " " " "	62 " " 1 000,—			53 165,—
3	" " " Maastricht " "	401 " " 1 000,—			315 318,75
		203 " " 500,—			
4 1/2	" " " " " " "	4 " " 1 000,—			3 110,—
3 1/2	" " " Meppel " "	51 " " 1 000,—			40 800,—
			Over te brengen. . . .	f 55 075 901,58	f 96 329 970,20

		Overgebracht.	f 55 075 901,58	f 96 329 970,20
3	pCt. Obl. Gem. Middelburg	Jan.—Juli 96 à f 1 000,—	" 74 640,—	
4	" " "	" Jan. 69 " " 1 000,—	" 57 787,50	
4½	" " "	" Mei—Nov. 156 " " 500,—	" 67 665,—	
5½	" " "	" Juni—Dec. 268 " " 1 000,—	" 239 860,—	
4	" " "	Naaldwijk 31 Dec. 115 " " 500,—	" 47 725,—	
5½	" Schuldb. "	Nederhorst den Berg 30 Juni—31 Dec. 1 " " 33 000,—	" 30 277,50	
3	" Obl. "	Nijkerk Jan.—Juli 12 " " 500,—	" 5 130,—	
3	" " "	Nijmegen " " 553 " " 1 000,—	" 381 517,50	
		12 " " 500,—		
3½	" " "	" " " 192 " " 1 000,—	" 155 040,—	
4	" " "	" " " 719 " " 1 000,—	" 602 162,50	
5	" " "	" " " 1828 " " 1 000,—	" 1 636 060,—	
5½	" Schuldb. "	Ootmarsum Jan.—Juli 1 " " 45 250,—	" 41 516,87	
4½	" " "	Oud-Beijerland Juni—Dec. 1 " " 28 000,—		
		waarop afgelost " 21 160,—		
		f 6 840,—	" 6 241,50	
4½	" Obl. "	Oude Pekela Febr.—Aug. 1 à " 12 000,—	" 22 137,50	
		1 " " 11 000,—		
6	" Schuldb. "	Ouderkerk a/d IJssel Jan—Juli 1 " " 58 500,—	" 56 598,75	
5	" " "	Papendrecht 30 Juni— 31 Dec. 1 " " 16 371,—		
		waarop afgelost " 1 819,—		
		f 14 552,—	" 13 533,36	
4½	" Obl. "	Pernis Nov. 294 à " 100,—	" 23 520,—	
4½	" " "	Poortugaal Nov. 126 " " 100,—	" 10 080,—	
3	" " "	Purmerend Jan.—Juli 8 " " 1 000,—	" 17 100,—	
		24 " " 500,—		
3½	" " "	" 30 Juni—31 Dec. 78 " " 500,—	" 34 125,—	
4	" " "	" Jan.—Juli 12 " " 1 000,—	" 34 125,—	
		54 " " 500,—		
4	" " "	Putten 30 Dec. 104 " " 500,—	" 44 200,—	
5	" Schuldb. "	Ransdorp Apr.—Oct. 1 " " 22 500,—		
		waarop afgelost " 2 250,—		
		f 20 250,—	" 18 832,50	
5	" Obl. "	Rheden Jan.—Juli 525 à " 1 000,—	" 441 000,—	
4½	" " "	Rhoon Nov. 126 " " 100,—	" 10 080,—	
3½	" " "	Ridderkerk Jan.—Juli 1 " " 1 000,—	" 875,—	
3	" " "	Roermond Jan. 57 " " 1 000,—	" 48 735,—	
3	" " "	" Juli 54 " " 1 000,—	" 45 900,—	
3½	" " "	" 31 Dec. 61 " " 500,—	" 21 807,50	
Over te brengen.			f 59 264 174,56	f 96 329 970,20

				Overgebracht. . . .	f 59 264 174,56	f 96 329 970,20
4	pCt. Oblig. Gem. Roermond	Jan.	30 à f	1 000,—	"	24 900,—
4	" " " "	Jan.—Juli . .	54 " "	1 000,—	"	44 820,—
4	" " " "	Oct.	20 " "	1 000,—	"	17 850,—
4½	" " " "	Jan.—Juli . .	300 " "	1 000,—	"	229 500,—
3	" " " Rotterdam	Mrt.—Sept. .	2459 " "	1 000,—	}	1 672 664,—
			1 " "	500,—		
			3 " "	100,—		
3½	" " " "	April—Oct. .	2057 " "	1 000,—	}	1 412 360,—
			40 " "	500,—		
4	" " " "	Mei—Nov. . .	1494 " "	1 000,—	}	1 078 920,—
			9 " "	500,—		
4½	" " " "	Juni—Dec. . .	921 " "	1 000,—	"	702 262,50
5	" " " "	Jan.—Juli . .	250 " "	1 000,—	"	207 500,—
5½	" " " "	Mrt.—Sept. . .	300 " "	1 000,—	"	277 500,—
4½	" Schuldb. " Rijssen	Jan.—Juli . .	1 " "	15 000,—	"	13 687,50
5	" " " "	" " " " 2 te zamen	" "	22 000,—	"	19 525,—
4½	" Oblig. " Schaesberg	" " " "	79 à "	500,—	"	33 871,25
3	" " " Schiedam	" " " "	550 " "	1 000,—	"	341 000,—
3½	" " " "	Apr.—Oct. . .	83 " "	1 000,—	"	55 402,50
5½	" Schuldb. " Schoonhoven	30 Juni—31 Dec.	2 te zam.	40 000,—	"	37 100,—
4½	" Oblig. " Sittard	Jan.—Juli . .	120 à "	1 000,—	"	91 800,—
4½	" " " Sloten (N.-H.)	31 Dec. . . .	70 " "	1 000,—	}	58 240,—
			35 " "	80,—		
5½	" " " "	30 Juni—31 Dec.	300 " "	1 000,—	"	275 250,—
4½	" " " Strijen	30 Dec. . . .	184 " "	500,—	"	70 380,—
5½	" " Verg. de Ambachtsschool voor Terneuzen en Omstr. 1) Apr.—Oct.		90 " "	1 000,—	"	79 425,—
5½	" " Verg. tot Ziekenverzorging te Terneuzen 1) Jan.—Juli . .		34 " "	500,—	"	15 002,50
4¼	" " Gem. Texel 1 Juli—31 Dec. . .		26 " "	500,—	"	10 985,—
3	" " " Tiel	Jan.—Juli . . .	50 " "	1 000,—	"	42 750,—
3	" " " Tilburg	" " " " . . .	10 " "	1 000,—	"	7 700,—
3½	" " " " " " " " . . .		35 " "	1 000,—	"	28 000,—
4½	" " " Urk	Mei—Nov. . . .	23 " "	500,—	"	9 861,25
3½	" " " Utrecht	Jan.—Juli . . .	628 " "	1 000,—	"	445 880,—
3½	" " " " " " " " . . .		395 " "	1 000,—	"	280 450,—
3½	" " " " " " " " . . .		267 " "	1 000,—	"	189 570,—
4	" " " " " " " " . . .		176 " "	1 000,—	"	128 480,—
4	" " " " " " " " . . .		205 " "	1 000,—	"	149 650,—
				Over te brengen. . . .	f 67 316 461,06	f 96 329 970,20

1) Voor rente en aflossing door de gemeente Terneuzen gewaarborgd.

			Overgebracht . . .	f 67 316 461,06	f 96 329 970,20
5	pCt. Oblig. Gem. Utrecht	Juni—Dec.	1000 à f 1 000,—	" 852 500,—	
5½	" " " " " " " "	" " " " " " " "	1484 " " 1 000,—	" 1 328 180,—	
6	" " " " " " " "	Jan.—Juli	250 " " 1 000,—	" 238 750,—	
4	" " Geneesk. Gesticht voor Krankzinnigen te Utrecht	1) Jan.—Juli	357 " " 1 000,—	" 260 610,—	
4½	" " N.V. Open Zwem- en Badinrichting te Utrecht	1) Jan.—Juli	62 " " 1 000,—	" 50 220,—	
4½	" " Gem. Velsen	April—Oct.	85 " " 1 000,—	" 72 887,50	
4½	" " " " " " " "	Oct.	47 " " 1 000,—	" 37 600,—	
3½	" " " " " " " "	Venlo Jan.—Juli	231 " " 1 000,—	" 165 165,—	
3½	" " " " " " " "	Juni—Dec.	28 " " 1 000,—	" 24 500,—	
4½	" " " " " " " "	30 Juni—31 Dec.	48 " " 1 000,—	" 41 160,—	
4½	" " " " " " " "	Vlaardingen 30 "—31 " " "	500 " " 1 000,—	" 400 000,—	
5	" " " " " " " "	30 "—31 " " "	250 " " 1 000,—	" 221 875,—	
5½	" " " " " " " "	30 "—31 " " "	500 " " 1 000,—	" 441 250,—	
6	" Schuld. " " " " " "	30 "—31 " " "	1 " " 390 000,—	" 377 325,—	
4½	" Oblig. " " " " " "	Voorburg Oct.	19 " " 1 000,—	} 57 023,75	
			95 " " 500,—		
4	" " " " " " " "	Voorschoten Jan.	97 " " 500,—	} 39 920,25	
			42 " " 100,—		
4½	" " " " " " " "	Vreeswijk Oct.	70 " " 500,—	" 30 012,50	
4	" " " " " " " "	Wageningen Jan.—Juli	16 " " 1 000,—	" 13 280,—	
4½	" " " " " " " "	" " " " " " " "	222 " " 1 000,—	" 184 260,—	
4½	" " " " " " " "	Wamel Maart—Sept.	52 " " 1 000,—	" 41 600,—	
5	" Schuld. " " " " " "	Watergraafsmeer 30 Juni—31 Dec. 2 tezamen	" 76 000,—	" 67 450,—	
3½	" Oblig. " " " " " "	Weert Jan.—Juli	71 à " 1 000,—	" 50 765,—	
4½	" " " " " " " "	Weesp Jan.	37 " " 1 000,—	" 29 600,—	
3½	" " " " " " " "	Winterswijk Jan.—Juli	72 " " 500,—	" 28 800,—	
3½	" " " " " " " "	Woerden " " " " " "	4 " " 1 000,—	" 3 500,—	
4½	" Schuld. " " " " " "	Wormerveer 15 Febr.—15 Aug. 2 tez.	" 57 000,—	} 46 733,75	
		waarop afgelost	" 2 500,—		
			f 54 500,—		
4	" Oblig. " " " " " "	Woubrugge Juli	27 à " 1 000,—	} 30 087,50	
			39 " " 200,—		
			9 " " 100,—		
			11 " " 50,—		
5	" Schuld. " " " " " "	30 April	1 " " 17 000,—	} 14 581,62	
		waarop afgelost	" 570,—		
			f 16 430,—		
Over te brengen				f 72 466 097,93	f 96 329 970,20

1) Voor rente en aflossing door de gemeente Utrecht gewaarborgd.

		Overgebracht . . .	f 72 466 097,93	f 96 329 970,20
5	pCt. Schuldb. Gem. Woubrugge 30 Juni-31 Dec. 1 à f	22 700,—		
	waarop afgelost. "	1 300,—		
		f 21 400,—	"	18 992,50
3½	pCt. Obl. Gem. Zaandam Sept.	96 à " 1 000,—	"	76 800,—
3½	" " " " Nov.	43 " " 1 000,—	"	34 400,—
4	" " " " Juni	64 " " 1 000,—	"	53 120,—
4½	" " " " 30 "	75 " " 1 000,—	"	135 056,25
		165 " " 500,—		
4½	" " " " 16 Juni—16 Dec. 250	" " 1 000,—	"	200 000,—
5	" Schuldb. " Zalt Bommel Mei—Nov.	1 " " 20 000,—	"	17 750,—
4	" Obl " Zeist Jan.—Juli	102 " " 1 000,—	"	84 660,—
4	" " " Zevenaar Mei—Nov.	49 " " 500,—	"	20 335,—
4½	" " " " " "	18 " " 1 000,—	"	14 400,—
3½	" " " Zutphen " "	23 " " 1 000,—	"	16 802,50
		1 " " 500,—		
4½	" Schuldb. " " 31 Dec.	1 " " 285 000,—	"	260 062,50
3	" Obl. " Zwolle Jan.	13 " " 1 000,—	"	11 180,—
3½	" " " " " "	77 " " 1 000,—	"	57 750,—
4	" " " " " "	85 " " 1 000,—	"	65 237,50
3½	" " " Zwijndrecht 31 Dec.	180 " " 1 000,—	"	128 700,—
3¾	" Schuldb. ten laste der navolgende gemeenten, betrokken bij de N.V. Waterleiding Mij. „Zuid- Beveland", Jan.—Juli.			
Gem.	Baarland 13 stuks tezamen	f 27 000,—	"	18 697,50
"	Driewegen 13 " "	" 23 760,—	"	16 453,80
"	Ellewoutsdijk 13 " "	" 27 000,—	"	18 697,50
"	Goes 13 " "	" 280 800,—	"	194 454,—
"	's Gravenpolder 12 " "	" 34 560,—	"	23 932,80
"	's Heer Abtskerke 13 " "	" 11 880,—	"	8 226,90
"	's Heer Arendskerke 13 " "	" 120 960,—	"	83 764,80
"	's Heerenhoek 13 " "	" 42 120,—	"	29 168,10
"	Heinkenszand 13 " "	" 63 720,—	"	44 126,10
"	Hoedekenskerke 13 " "	" 46 440,—	"	32 159,70
"	Kapelle 13 " "	" 77 760,—	"	53 848,80
"	Kattendijke 13 " "	" 42 120,—	"	29 168,10
"	Kloetinge 13 " "	" 52 920,—	"	36 647,10
"	Krabbendijke 13 " "	" 77 760,—	"	53 848,80
"	Kruiningen 13 " "	" 138 240,—	"	95 731,20
"	Nisse 13 " "	" 22 680,—	"	15 705,90
"	Oudelande 13 " "	" 25 920,—	"	17 949,60
	Over te brengen	f 74 433 924,88	f	96 329 970,20

		Overgebracht	f 74 433 924,88	f 96 329 970,20
Gem. Ovezande	13 stuks tezamen	f 36 720,—	25 428,60	
" Rilland-Bath	13 " "	" 81 000,—	56 092,50	
" Schore	13 " "	" 31 320,—	21 689,10	
" Waarde	13 " "	" 31 320,—	21 689,10	
" Wemeldinge	13 " "	" 77 760,—	53 848,80	
" Wolphaartsdijk	13 " "	" 84 240,—	58 336,20	
" Yerseke	13 " "	" 150 120,—	103 958,10	
4 pCt. Obl. Waterschap Cromstrijen	15 Mei 54 à " " 1 000,—	" 44 820,—		
3 " " Hoogh. Deifland	Jan.—Juli 339 " " 1 000,—	" 227 977,50		
3 ¹ / ₂ " " " " Febr.—Aug.	42 " " 1 000,—	" 30 030,—		
4 ¹ / ₂ " " Polderdistrict Herwen, Aerdt	en Pannerden Maart—Sept.	32 " " 500,—	14 600,—	
4 ¹ / ₂ " " Waterschap de Hooge Boezem	achter Haastrecht 31 Dec.	82 " " 1 000,—	70 315,—	
3 ³ / ₄ " " Polder Nieuwkoop 1	" "	78 " " 1 000,—	57 330,—	
4 ¹ / ₄ " " Watersch. de Purmer	31 Dec. 70 " " 500,—	" 31 587,50		
3 ¹ / ₂ " " Polder Reeuwijk	Mei	19 " " 1 000,—	15 200,—	
4 " " Waterschap „de Vier Noorder	Koggen" Januari.	147 " " 1 000,—	122 010,—	
3 " " Wat. „de Zeven Grietenijen en	Stad Sloten" Januari.	8 " " 1 000,—	8 000,—	
2 ¹ / ₂ " " Mij. v. Gem. Crediet	Jan.—Juli 618 " " 1 000,—	" 389 340,—		
3 " " " " " Mrt.—Sept.	280 " " 1 000,—	" 187 600,—		
3 ¹ / ₂ " " " " " Apr.—Oct.	702 " " 1 000,—	" 491 400,—		
4 " " " " " Jan.—Juli.	539 " " 1 000,—	" 388 080,—		
5 " " " " " " " 700 " " 1 000,—	" 570 500,—			
4 " " Deli Spoorweg	Mij. " " 157 " " 1 000,—	" 127 562,50		
5 " " " " " " " 200 " " 1 000,—	" 183 000,—			
3 " " Holl. IJz. Spw.	Mei—Nov.	1260 " " 1 000,—	894 600,—	
3 ¹ / ₂ " " " " " Febr.—Aug.	3848 " " 1 000,—	" 2 693 600,—		
3 ¹ / ₃ " " " " " Mrt.—Sept.	3067 " " 1 000,—	" 2 131 565,—		
4 " " " " " Juni—Dec.	1355 " " 1 000,—	" 975 600,—		
5 " " " " " Mei—Nov.	596 " " 1 000,—	" 540 870,—		
5 ¹ / ₂ " " " " " Apr.—Oct.	145 " " 1 000,—	" 144 637,50		
3 " " Mij. tot Expl. v. Stspw.	Jan.—Juli 901 " " 1 000,—	" 630 700,—		
3 ¹ / ₂ " " " " " " " 2512 " " 1 000,—	" 1 770 960,—			
3 ¹ / ₂ " " " " " Apr.—Oct.	654 " " 1 000,—	" 461 070,—		
3 ¹ / ₂ " " " " " Mei—Nov.	198 " " 1 000,—	" 139 590,—		
4 " " " " " Jan.—Juli	779 " " 1 000,—	" 592 040,—		
4 " " " " " Apr.—Oct.	235 " " 1 000,—	" 178 600,—		
4 ¹ / ₃ " " " " " " " 2713 " " 1 000,—	" 2 251 790,—			
Over te brengen			f 91 139 942,28	f 96 329 970,20

	Overgebracht. . . .	f	91 139 942,28	f	96 329 970,20
5 pCt. Obl. Mij tot Expl. v. Staatssp. Mei—Nov.	736 à f 1 000,—	"	667 920,—		
5 1/2 " " " Apr.—Oct.	855 " " 1 000,—	"	852 862,50		
3 " " Ned. Centr. Sp.-Mij 30 Juni-31 Dec.	670 " " 1 000,—	}	685 335,—		
	1814 " " 250,—				
4 " " " Jan.—Juli. . . .	404 " " 1 000,—	"	307 040,—		
4 1/2 " " " Febr.—Aug.	203 " " 1 000,—	"	160 370,—		
5 " " " Juni—Dec.	45 " " 1 000,—	"	40 950,—		
3 1/2 " " Ned. Indische Spoorw.-Mij Mrt—Sept.	741 " " 1 000,—	"	533 520,—		
4 " " " Febr.—Aug.	493 " " 1 000,—	"	379 610,—		
4 " " " Mei—Nov.	553 " " 1 000,—	"	426 501,25		
4 1/2 " " " Jan.—Juli	765 " " 1 000,—	"	621 562,50		
5 " " " Mei—Nov.	964 " " 1 000,—	"	906 160,—		
4 " " Oost Java Stoomtram April— Oct.	30 " " 1 000,—	"	23 100,—		
3 1/2 " " Rotterd. Tramweg-Mij Mei—Nov.	166 " " 1 000,—	"	138 195,—		
5 " " " Juni—Dec.	16 " " 1 000,—	"	14 240,—		
4 " " Samarang Joana Stoomtr. Febr.— Aug.	527 " " 1 000,—	"	400 520,—		
4 1/2 " " " " " " " " " "	144 " " 1 000,—	"	112 320,—		
4 " " Semar. Cheribon Stoomtr. Mei—Nov.	121 " " 1 000,—	"	91 960,—		
4 1/2 " " " " " " " " " "	540 " " 1 000,—	"	421 200,—		
5 " " " " " " " " " "	19 " " 1 000,—	"	17 290,—		
4 1/2 " " Serajoedal Stoomtram Juni—Dec.	71 " " 1 000,—	"	55 380,—		
4 " " Pandbr. Algemeene Hyp. Bank Jan.—Juli	117 " " 1 000,—	"	110 400,—		
4 1/2 " " " " " Mei—Nov.	444 " " 1 000,—	"	410 700,—		
5 " " " " " " " " " "	543 " " 1 000,—	"	543 000,—		
4 1/2 " " Alg. Friesche Hyp. bank Jun.—Dec.	160 " " 1 000,—	"	158 400,—		
5 " " " " " " " " " "	544 " " 1 000,—	"	544 000,—		
3 1/2 " " Amsterdamsche Hyp. bank Jan.—Juli	354 " " 1 000,—	"	261 960,—		
4 " " " " " " " " " "	88 " " 1 000,—	"	69 080,—		
4 1/2 " " " " " " " " " "	280 " " 1 000,—	"	276 725,—		
5 " " " " " " " " " "	186 " " 1 000,—	"	184 650,—		
4 1/2 " " Dordrechtsche Hyp. bank Mei—Nov.	419 " " 1 000,—	"	408 650,—		
5 " " " " " " " " " "	490 " " 1 000,—	"	489 100,—		
4 " " Alg. hyp. br. 1e Ned. Hyp. briefb. Jan.-Juli	30 " " 1 000,—	"	28 725,—		
4 1/2 " " " " " " " " " "	630 " " 1 000,—	"	612 975,—		
5 " " " " " " " " " "	356 " " 1 000,—	"	355 850,—		
4 " " Pandbr. Friesch Gron. Hyp. bank " " "	50 " " 1 000,—	"	48 200,—		
4 1/2 " " " " " " " " " " " "	195 " " 1 000,—	"	189 775,—		
3 1/2 " " 's Gravenh. Hyp. bank Jan.—Juli	84 " " 1 000,—	"	63 000,—		
4 " " " " " " " " " " " "	218 " " 1 000,—	"	190 652,50		
4 1/2 " " " " " " " " " " " "	300 " " 1 000,—	"	292 475,—		
5 " " " " " " " " " " " "	520 " " 1 000,—	"	520 000,—		
4 " " Haarlemsche Hyp. bank " " "	40 " " 1 000,—	"	38 700,—		
4 1/2 " " " " " " " " " " " "	20 " " 5 000,—	}	296 387,50		
	205 " " 1 000,—				
	Over te brengen. . . .	f	104 089 383,53	f	96 329 970,20

		Overgebracht.	f 104 089 383,53	f 96 329 970,20
5	pCt. Pandbr. Haarlemsche Hyp. bank Jan.-Juli	50 à f 5 000,—	}	
		100 " " 1 000,—		
3½	" " Holl. Hyp. bank (m. prem.)	" " 59 " " 1 000,—	"	44 250,—
3½	" " " (z. prem.)	" " 273 " " 1 000,—	"	204 750,—
4	" " Hyp. bank voor Nederland	" " 197 " " 1 000,—	"	176 660,—
4½	" " " "	" " 563 " " 1 000,—	"	543 800,—
5	" " " "	" " 327 " " 1 000,—	"	326 325,—
4½	" " Maastrichtsche Hyp. bank	" " 413 " " 1 000,—	"	404 960,—
5	" " " "	" " 441 " " 1 000,—	"	438 810,—
4	" " Maatsch. voor Hyp. crediet	" " 70 " " 1 000,—	"	67 662,50
5	" " " "	" " 100 " " 1 000,—	"	100 000,—
3	" " Nationale Hyp. bank	" " 67 " " 1 000,—	"	53 600,—
3½	" " " "	" " 381 " " 1 000,—	"	325 755,—
4	" " " "	" " 331 " " 1 000,—	"	301 210,—
4½	" " " "	" " 742 " " 1 000,—	"	686 350,—
5	" " " "	" " 410 " " 1 000,—	"	410 000,—
4	" " Ned. Hyp. bank te Veendam	" " 4 " " 1 000,—	}	38 750,—
		72 " " 500,—		
4½	" " " "	" " 772 " " 1 000,—	"	755 537,50
5	" " " "	" " 55 " " 1 000,—	}	55 050,—
		1 " " 500,—		
3½	" " Rotterd. Hyp. bank Mei—Nov.	" " 219 " " 1 000,—	}	189 867,50
		1 " " 500,—		
4	" " " "	" " 2 " " 1 000,—	"	1 845,—
4½	" " Stedelijke Hyp. bank Jan.—Juli	" " 317 " " 1 000,—	"	309 955,—
5	" " " "	" " 340 " " 1 000,—	"	337 300,—
4½	" " Zuider Hyp. bank Mei—Nov.	" " 228 " " 1 000,—	}	260 250,—
		74 " " 500,—		
5	" " " "	" " 444 " " 1 000,—	"	444 000,—
				f 110 916 071,03
D. LEENINGEN OP KORTEN TERMIJN.				
4	pCt. Schuldb. Gem. Beemster	1 à f 17 250,—		
	waarop afgelost.	" 5 750,—		
		f 11 500,—	f	11 500,—
5	pCt. Schuldb. Gemt. Coevorden	1 à f 30 000,—	"	30 000,—
5	" " " Edam	1 " " 16 400,—	"	16 400,—
5½	" " " Landsmeer	1 " " 55 000,—	"	55 000,—
4	" " " Middelburg.	1 " " 22 500,—		
	waarop afgelost.	" 15 000,—		
		f 7 500,—	"	7 500,—
		Over te brengen.	f 120 400,—	f 207 246 041,23

		Overgebracht	f	120 400,—	f	207 246 041,23
5	pCt. Schuldb. Gem.	Muntendam 1 à	f	22 000,—	"	22 000,—
5	"	"	"	"	"	"
		Nederhorst den Berg . 1 "	"	4 000,—	"	4 000,—
4	"	"	"	"	"	"
		Olst 1 "	"	25 000,—	"	25 000,—
4	"	"	"	"	"	"
		Schoonhoven 1 "	"	15 000,—	"	15 000,—
4	"	"	"	"	"	"
		Wormerveer 1 "	"	45 000,—	"	45 000,—
		waarop afgelost	"	15 000,—	"	15 000,—
			f	30 000,—	"	30 000,—
4	"	"	"	"	"	"
		Wijmbritseradeel 1 à	"	13 500,—	"	13 500,—
		waarop afgelost	"	4 500,—	"	4 500,—
			f	9 000,—	"	9 000,—
4	"	"	"	"	"	"
		ten laste der Gemeentelijke Credietbank te 's-Gravenhage, op onderpand van 4½ pCt. schuldb. ten laste der gemeenten:				
		Berkhout 1 à	f	7 500,—	"	7 500,—
		waarop afgelost	"	2 500,—	"	2 500,—
			f	5 000,—	"	5 000,—
		Haarlemmerliede en Spaarnwoude 1 à	"	12 000,—	"	12 000,—
		waarop afgelost	"	8 000,—	"	8 000,—
			f	4 000,—	"	4 000,—
		Koog a/d Zaan 1 à	"	5 000,—	"	5 000,—
		waarop afgelost	"	1 666,—	"	1 666,—
			f	3 334,—	"	3 334,—
		Lemsterland 1 à	"	20 000,—	"	20 000,—
		waarop afgelost	"	15 000,—	"	15 000,—
			f	5 000,—	"	5 000,—
		Limmen 1 à	"	8 000,—	"	8 000,—
		waarop afgelost	"	3 000,—	"	3 000,—
			f	5 000,—	"	5 000,—
		Muntendam 1 à	"	8 500,—	"	8 500,—
		waarop afgelost	"	2 500,—	"	2 500,—
			f	6 000,—	"	6 000,—
		Nieuwe Pekela 1 à	"	17 000,—	"	17 000,—
		waarop afgelost	"	6 000,—	"	6 000,—
			f	11 000,—	"	11 000,—
		Onstwedde 1 à	"	10 500,—	"	10 500,—
		waarop afgelost	"	3 500,—	"	3 500,—
			f	7 000,—	"	7 000,—
		Ouderkerk a/d Amstel 1 à	"	10 000,—	"	10 000,—
		waarop afgelost	"	3 500,—	"	3 500,—
			f	6 500,—	"	6 500,—
		Sloten (N.-H.) 2 tezamen	"	48 600,—	"	48 600,—
		waarop afgelost	"	25 200,—	"	25 200,—
			f	23 400,—	"	23 400,—
		Over te brengen	f	301 634,—	f	207 246 041,23

	Overgebracht.	f	301 634,—	f	207 246 041,23
Spaarndam.	1 à f 3 000,—				
	waarop afgelost	"	1 000,—		
			f 2 000,—	"	2 000,—
Velsen	1 à " 37 500,—				
	waarop afgelost	"	12 500,—		
			f 25 000,—	"	25 000,—
Vught.	1 à " 15 000,—				
	waarop afgelost	"	10 000,—		
			f 5 000,—	"	5 000,—
Workum	2 tezamen " 13 300,—				
	waarop afgelost	"	8 800,—		
			f 4 500,—	"	4 500,—
Zeist	1 à " 40 896,18				
	waarop afgelost	"	13 632,06		
			f 27 264,12	"	27 264,12
4½ pCt. Schuldb. ten laste der Gemeentelijke Credietbank te 's-Gravenhage, op onderpand eener 5 pCt. Schuldb. ten laste der gemeente:					
Sloten (N.-H.)	1 à f 75 000,—				
	waarop afgelost	"	25 000,—		
			f 50 000,—	"	50 000,—
				"	415 398,12
E. PROLONGATIËN.					
298 posten tot een totaal bedrag van.				"	9 347 600,—
				f	217 009 039,35

Aldus opgemaakt den 25^{sten} Maart 1920.

De Directeur van de Rijkspostspaarbank,
BUSING.

De Raad van Toezicht op de Rijkspostspaarbank heeft er zich van vergewist, dat de hiervóór omschreven inschrijvingen en fondsen, benevens de onderpanden, op de hiervóór aangeduide prolongatieposten betrekking hebbende, bij de Nederlandsche Bank aanwezig waren.

Amsterdam, 12 April 1920.

W. G. WENDELAAR, Voorzitter.
R. KRANENBURG, Secretaris.

Overzicht betrekkelijk de belegging van gelden op prolongatie gedurende het dienstjaar 1919.

Maanden.	Omschrijving.	Gesloten.		Afgelost.		Vermeerdering of vermindering.		Saldo op ultimo der maand.		Totaal op ultimo der maand.	
		Aantal.	Bedrag.	Aantal.	Bedrag.	Aantal.	Bedrag.	Aantal.	Bedrag.	Aantal.	Bedrag.
Saldo 31 Dec. 1918.	Geblokkeerd	—	—	—	—	—	—	10	f 157 400	252	f 6 580 600
	Niet geblokkeerd	—	—	—	—	—	—	11	" 31 700		
	Nieuwe posten	—	—	—	—	—	—	231	" 6 391 500		
Januari . . .	Geblokkeerd	—	—	—	—	—	—	10	f 157 400	264	" 7 242 600
	Niet geblokkeerd	—	—	—	—	—	—	11	" 31 700		
	Nieuwe posten	27	f 1 048 000	15	f 386 000	+ 12	+ f 662 000	243	" 7 053 500		
Februari . . .	Geblokkeerd	—	—	—	—	—	—	10	f 157 400	291	" 8 938 600
	Niet geblokkeerd	—	—	7	" 18 000	— 7	— " 18 000	4	" 13 700		
	Nieuwe posten	37	" 1 778 000	3	" 64 000	+ 34	+ " 1 714 000	277	" 8 767 500		
Maart	Geblokkeerd	—	—	—	—	—	—	10	f 157 400	312	" 9 769 600
	Niet geblokkeerd	—	—	—	—	—	—	4	" 13 700		
	Nieuwe posten	38	" 1 289 000	17	" 458 000	+ 21	+ " 831 000	298	" 9 598 500		
April	Geblokkeerd	—	—	—	—	—	—	10	f 157 400	328	" 10 206 600
	Niet geblokkeerd	—	—	—	—	—	—	4	" 13 700		
	Nieuwe posten	28	" 682 000	12	" 245 000	+ 16	+ " 437 000	314	" 10 035 500		
Mei	Geblokkeerd	—	—	—	—	—	—	10	f 157 400	324	" 9 961 600
	Niet geblokkeerd	—	—	—	—	—	—	4	" 13 700		
	Nieuwe posten	13	" 317 000	17	" 562 000	— 4	— " 245 000	310	" 9 790 500		
Juni	Geblokkeerd	—	—	—	—	—	—	10	f 157 400	308	" 9 488 600
	Niet geblokkeerd	—	—	1	" 5 000	— 1	— " 5 000	3	" 8 700		
	Nieuwe posten	3	" 60 000	18	" 528 000	— 15	— " 468 000	295	" 9 322 500		
Juli	Geblokkeerd	—	—	—	—	—	—	9	f 151 400	316	" 9 755 600
	Niet geblokkeerd	—	—	1	" 6 000	— 1	— " 6 000	3	" 8 700		
	Nieuwe posten	16	" 528 000	7	" 255 000	+ 9	+ " 273 000	304	" 9 595 500		
Augustus . . .	Geblokkeerd	—	—	1	" 4 500	— 1	— " 4 500	8	f 146 900	297	" 9 134 100
	Niet geblokkeerd	—	—	—	—	—	—	3	" 8 700		
	Nieuwe posten	15	" 603 000	33	" 1 220 000	— 18	— " 617 000	286	" 8 978 500		
September . .	Geblokkeerd	—	—	1	" 1 500	— 1	— " 1 500	7	f 145 400	288	" 8 761 600
	Niet geblokkeerd	—	—	—	—	—	—	3	" 8 700		
	Nieuwe posten	13	" 391 000	21	" 762 000	— 8	— " 371 000	278	" 8 607 500		
October	Geblokkeerd	—	—	—	—	—	—	7	f 145 400	285	" 8 706 600
	Niet geblokkeerd	—	—	—	—	—	—	3	" 8 700		
	Nieuwe posten	16	" 941 000	19	" 996 000	— 3	— " 55 000	275	" 8 552 500		
November . . .	Geblokkeerd	—	—	—	—	—	—	7	f 145 400	288	" 8 780 600
	Niet geblokkeerd	—	—	—	—	—	—	3	" 8 700		
	Nieuwe posten	15	" 342 000	12	" 268 000	+ 3	+ " 74 000	278	" 8 626 500		
December . . .	Geblokkeerd	—	—	2	" 15 000	— 2	— " 15 000	5	f 130 400	298	" 9 347 600
	Niet geblokkeerd	—	—	—	—	—	—	3	" 8 700		
	Nieuwe posten	21	" 909 000	9	" 327 000	+ 12	+ " 582 000	290	" 9 208 500		
		242	f 8 888 000	196	f 6 121 000	+ 46	+ f 2 767 000				

A.

M A A N D E N.	Saldo der vorige maand bij de Nederlandsche Bank.	Beschikbaar- stellingen van Z. E. den Minister van Financiën.	GESTORT WEGENS		B E D R A G E N V E R K R E G E N			
			restitutie van gedane voor- schotten aan 's Rijks Schatkist voor		tegeldemaking van aflosbare			Terugko- van Pandbrie- ven
			Salarissen enz.	Kleine onkosten enz.	Nationale Schuld, (verdisc. van Schatkistpapier inbegrepen).	Koloniale Schuld.	Obligatiën en Pandbrieven (verkoop inbegrepen).	
1	2	3	4	5	6	7	8	9
Januari	f 3 126 764,02	f 5 775 369,—	f 15 758,92	—	f 2 000 000,—	f 55 500,—	f 970 049,—	f 72 92
Februari	3 278 726,51 ^b	2 916 091,18 ^b	45 182,25	—	10 750 000,—	—	88 000,—	19 42
Maart	3 115 892,82 ^b	4 291 375,—	133 289,61	f 685,31 ^b	1 250 000,—	—	2 008 000,—	83 19
April	37 232,57 ^b	1 607 194,—	7 493,86	—	3 500 000,—	—	115 570,—	9 70
Mai	204 795,17 ^b	392 066,—	400,80	—	9 075 000,—	7 000,—	162 400,—	103 23
Juni	71 156,07	2 570 425,—	140 109,56	525,65	5 925 000,—	—	46 800,—	212 36
Juli	1 124 070,35	3 532 173,—	5 944,03	—	2 000 000,—	—	383 125,—	58 4
Augustus	353 436,72	1 712 108,—	32 372,86	—	5 600 000,—	—	51 000,—	130 3
September	322 861,19	1 181 068,—	149 580,39	300,—	9 500 000,—	—	283 250,—	39 63
October	420 594,63 ^b	328 382,—	47 581,84	1 126,29 ^b	2 014 000,—	—	804 765,—	69 72
November	106 049,48	685 221,—	—	—	6 821 000,—	—	343 100,—	51 5
December	513 314,38	790 567,—	167 677,11 ^b	918,61	7 000 000,—	—	209 560,—	90 18
	f 12 674 893,93 ^b	f 25 782 039,18 ^b	f 745 391,23 ^b	f 3 555,87	f 65 435 000,—	f 62 500,—	f 5 465 619,—	f 940 72

T A A L D A A N			R E S T I T U T I E		Saldo bij de Nederlandsche Bank.	T E Z A M E N.
naam.	Kolon. Postspaarbank in Curaçao.		de Belg. Algem. Spaar- en Pensioenkas wegens overdrachten.	wegens ten onrechte aan de Rijkspostspaarbank tegoedgeschreven bedragen.		
omschrijving ten.	wegens het nadeelig saldo der overdrachten.	wegens rentevergoeding van de overdrachten.	49	20	21	22
17	18	19	20	21	22	
	—	—	—	f 56,84	f 3 278 726,51 ⁵	f 14 129 777,04
15	f 2 948,98	—	—	—	3 115 892,82 ⁵	17 614 129,78
	—	—	f 6 173,65	—	37 232,57 ⁵	12 412 141,40 ⁵
	—	—	11 695,25	1 875,—	204 795,17 ⁵	6 309 223,10 ⁵
09	—	f 34,96	14 469,04	333,33	71 156,07	11 275 104,37
	—	—	7 489,49	—	1 124 070,35	10 816 093,30
	—	—	5 793,83	5 470,42	353 436,72	9 232 112,89 ⁵
87	—	—	5 130,44	1 163,89	322 861,19	9 629 916,57
	—	—	6 597,08	166,67	420 594,63 ⁵	13 495 521,59 ⁵
	—	—	9 073,95	166,67	106 049,48	5 427 082,11
	—	—	1 914,40	150,—	513 314,38	9 128 218,25
	—	—	3 864,22	177,08	1 578 466,78 ⁵	9 972 657,63 ⁵
11	f 2 948,98	f 34,96	f 72 201,35	f 9 559,90	f 11 126 596,70	f 129 441 978,05 ⁵

Aldus opgemaakt, 25 Maart 1920.

De Directeur van de Rijkspostspaarbank,
BUSING.

III. Inleggers-Rekening.

A. Algemeen Overzicht.

Het aantal boekjes in omloop bedroeg:		Boekjes.
einde 1919	1 887 362	
" 1918	1 816 735	
Vermeerdering	70 627 = 3,9 pCt.	
In 1919 werden uitgegeven 164 734, uit den omloop getrokken 94 107		
" 1918 " " " " " "	133 847 " " " "	79 731
Vermeerdering	30 887	14 376
In pCt.	23,1	18,0
Het aan inleggers verschuldigde saldo tegoed beliep:		Saldo-tegoed.
einde 1919	f 268 188 392,45	
" 1918	241 755 344,81 ^s	
Vermeerdering	f 26 433 047,63 ^s = 10,93 pCt.	
Gedurende het verslagjaar werd ingelegd:		Bedrag der inlagen.
vorig jaar	f 137 836 032,33 ^s	
" 1918	104 884 814,66	
Vermeerdering	f 32 951 217,67 ^s = 31,42 pCt.	
Terugbetaald werd in totaal	f 117 919 059 45	Bedrag der terug-
rente bij geheele afbetalingen "	212 839,85	betalingen.
kapitaal	f 117 706 219,60	
in 1918	" 91 625 366,95 ^s	
Vermeerdering	f 26 080 852 64 ^s = 28,46 pCt.	
Het saldo bedroeg:		Saldo van
in 1919	f 20 129 812,73 ^s	inlagen en terug-
" 1918	" 13 259 447,70 ^s	betalingen.
Vermeerdering	f 6 870 365,03	
Het aantal en het saldo-tegoed van de per 31 Dec. verjaarde boekjes bedroeg:		Verjaringen.
in 1919	4052 en f 1 996,62	
" 1918	3324 " " 1 375,71 ^s	
Vermeerdering	728 en f 620,90 ^s	
Wegens rente werd per 31 Dec. aan het saldo-tegoed der inleggers toegevoegd:		Rente.
in 1919	f 6 305 231,52	
" 1918	" 5 657 214,51	
Vermeerdering	f 648 017,01	

Internationale
Sparbankdienst.

Op de Belgische Algemeene Spar- en Pensioenkas werd overgedragen:

in 1919	f	10 228,76
„ 1918	„	—
Vermeerdering	f	10 228,76

Op Nederlandsche Sparbankboekjes werd in België terugbetaald:

in 1919	f	45 084,07
„ 1918	„	1 657,66
Vermeerdering	f	43 426,41

Op de Rijkspostspaarbank werd overgedragen van de Belgische Algemeene Spar- en Pensioenkas:

in 1919	f	9 195,46
„ 1918	„	—
Vermeerdering	f	9 195,46

Op Belgische spaarbankboekjes werd in Nederland terugbetaald:

in 1919	f	56 044,13
„ 1918	„	377 596,83
Vermindering	f	321 552,70

Van de Rijkspostspaarbank werd overgedragen:

	Op N. O.-Indië	Op Suriname	Op Curaçao	Totaal
In 1919	f 133 798,52	f 2 610,15	f 1 272,81	f 137 681,48
„ 1918	„ 23 078,16	„ 909,02	„ 3 226,78	„ 27 213,96
Vermeerdering . . .	f 110 720,36	f 1 701,13	—	f 110 467,52
Vermindering . . .	—	—	f 1 953,97	—

Op de Rijkspostspaarbank werd overgedragen:

	Van N. O.-Indië	Van Suriname	Van Curaçao	Totaal
in 1919	f 501 520,98	f 33 074,44	f 11 507,45 ^s	f 546 102,87 ^s
„ 1918	„ 47 002,56	„ 79,29	„ 3 431,15	„ 50 513,—
Vermeerdering . . .	f 454 518,42	f 32 995,15	f 8 076,30 ^s	f 495 589,87 ^s

Aantal inlagen.

	Aan de postkantoren	Ter Directie *)	Totaal
in 1919	2 304 613	59 761	2 364 374
„ 1918	1 899 766	56 101	1 955 867
Vermeerdering . . .	404 847	3 660	408 507
In pCt.	21,3	6,5	20,9

Aantal terug-
betalingen.

	Aan de postkantoren	In Intern. dienst	Ter Directie **)	Totaal
in 1919	1 196 027	607	11 083	1 207 717
„ 1918	1 120 288	155	9 476	1 129 919
Vermeerdering . . .	75 739	452	1 607	77 798
In pCt.	6,8	291,6	17,0	6,9

*) Zie het Overzicht op blz. 44.

**) „ „ „ „ 47.

De dienst der Staatsschuldboekjes, in vergelijking met het vorige jaar, leverde de volgende resultaten op:

Staatsschuld-
boekjes.

a. Boekjes. Het aantal boekjes in omloop bedroeg:

einde 1919	28 692		
„ 1918	26 925		
Vermeerdering	1 767	=	6,6 pCt.
er werden	Uitgegeven	en	Afbetaald
in 1919	3 809		2 042
„ 1918	2 975		1 578
Vermeerdering	834		464

b. Kapitaal. Het nominaal bedrag der ingeschreven kapitalen was:

einde 1919	f 37 493 300,—
„ 1918	„ 32 463 800,—
Vermeerdering	f 5 029 500,— = 15,5 pCt.

c. Inschrijvingen.

	Aantal	Nominaal	Reëel
in 1919	10 863	f 8 370 200,—	f 5 134 325,76 ^s
„ 1918	9 334	„ 6 287 100,—	„ 4 255 661,10
Vermeerdering	1 529	f 2 083 100,—	f 878 664,66 ^s

d. Afschrijvingen.

	Aantal	Nominaal	Reëel *)
in 1919	3 018	f 3 340 700,—	f 2 032 286,60 ^s
„ 1918	2 776	„ 2 429 650,—	„ 1 641 491,24 ^s
Vermeerdering	242	f 911 050,—	f 390 795,36

e. Conversie (in de Afschrijvingen begrepen). Van het recht om inschrijving in het Grootboek der 3 pCt's Nationale schuld te vorderen, tegen afschrijving van een gelijk nominaal bedrag op het Staatsschuldboekje, werd gebruik gemaakt:

in 1919	7 maal tot een (nominaal) bedrag van	f 17 700,—
„ 1918	10 „ „ „ „ „ „ „ „	„ 17 300,—

Vermindering 3 Vermeerdering f 400,—

f. Rente. Wegens halfjaarlijkschè rente van de kapitalen, op Staatsschuldboekjes ingeschreven, werd op spaarbankboekjes aan inlagen bijgeboekt:

in 1919	f 991 357,14
„ 1918	„ 871 368,34
Vermeerdering	f 119 988,80

*) Het nominaal bedrag geeft aan het bedrag der afschrijvingen op Staatsschuldboekjes 1^o wegens levering van Inschrijvingen op het 3 pCt. Grootboek (zie sub e Conversie) en 2^o wegens betaling in den vorm van bijschrijving op spaarbankboekjes; het reële bedrag heeft slechts betrekking op laatstgenoemde betaling. (Zie den staat voorkomende op bladz. 64/65).

Aankoop van
Nationale Schuld.

Ten behoeve van inleggers werd Nationale Schuld aangekocht:

	Aantal posten	Nominaal	Reëel
in 1919	220	f 172 050,—	f 136 533,98 ^s
„ 1918	142	„ 112 200,—	„ 89 982,26
Vermeerdering	78	f 59 850,—	f 46 551,72 ^s

Geïnde renten van
Grootboek-
Inschrijvingen,
aangekocht ten
behoefte van
inleggers.

in 1919	f 27 712,—	op 933 posten
„ 1918	„ 27 466,25	„ 963 „
Vermeerdering	f 245,75	— posten
Vermindering	—	30 „

Overeenkomst met
en Postcheque- en
girodiens.

Sedert het in werking treden van het Kon. Besluit van 13 Juni 1919 Stbl. n^o. 386, werd in 21 posten een bedrag van f 7 727,17 overgeschreven op rekeningen van den Postcheque- en girodiens.

Verificatie van
boekjes.

Het aantal boekjes dat door de inleggers ter verificatie en rentebijinschrijving aan den Directeur werd ingezonden, bedroeg 977 664 = 53,8 pCt. van het totaal.

Telegrafische
terugbetalingen.

Er werden langs telegraphischen weg 2976 orders van betaling afgegeven, tot een bedrag van f 1 105 756,78, tegen 2 528 tot een bedrag van f 933 272,— in 1918.

Terugbetaling op
boekjes ten name
van overledenen.

Het aantal boekjes, dat wegens het overlijden der betrokken inleggers door geheele afbetaling, uit den omloop werd getrokken, bedroeg 11 747.

Gebruik van de
Rijkspostspaar-
bank door het
personeel der
Zeemacht.

Van de Rijkspostspaarbank is, overeenkomstig de bekende, in vorige Verslagen aangeduide regeling, door het Marine-personeel buitenslands vertoevende aan boord van U. Ms. schepen, wederom op bevredigende wijze gebruik gemaakt.

In 1919 zijn er 649 nieuwe boekjes uitgegeven tegen 600 in 1918, terwijl in 1919 is ingelegd een totaal bedrag van f 476 535,80^s tegen f 299 748,82 in 1918.

Openstelling van
antoren voor den
dienst der Rijkspostspaarbank.

Aan het einde van 1919 waren voor den dienst der Rijkspostspaarbank geopend 1700 kantoren, te weten 368 post-, 79 bij- en 1253 hulppostkantoren.

Staangeldboekjes.

Het aantal der werkgevers, die, ingevolge art. 1638s van het Burgerlijk Wetboek, bij schriftelijke overeenkomst of reglement sedert 1 Februari 1909 een zeker bedrag van het loon (het z.g. *staangeld*), ten name van hun personeel bij de Rijkspostspaarbank belegden, was 101 met te zamen 2589 boekjes, tegen 130 met 2989 boekjes op 31 December 1918.

In de statistische tabellen der Beroepsstatistiek, zie de bijlage, is onder de betrekkelijke bedrijven afzonderlijk opgenomen het aantal afgegeven staangeldboekjes, terwijl de staat op blz. 39 een algemeen overzicht geeft, ook wat betreft het *bedrag*, dat den 31 December 1919 op de toen nog in omloop zijnde boekjes was ingeschreven.

B. Overzicht per provincie.

Overzicht betreffende het aantal spaarbankboekjes.

Boekjes.

Provinciën.	In omloop op ult. December 1918.	DIENSTJAAR 1919.							In omloop op ult. December 1919.
		Uitgegeven.	Uit den omloop getrokken			Door overschrijving		Saldo.	
			wegens afbetaling.	wegens verjaring.	Totaal.	Gecreëerd.	Ingetrokken.		
Noordbrabant . . .	192 865	18 859	10 444	240	10 684	3 594	3 950	7 819	200 684
Gelderland . . .	172 429	15 017	9 624	335	9 959	4 054	4 389	4 723	177 152
Zuidholland . . .	454 581	40 891	20 985	843	21 828	11 293	10 422	19 934	474 515
Noordholland . . .	503 250	42 141	19 449	2 007	21 456	11 330	11 223	20 792	524 042
Zeeland	69 424	5 692	3 824	74	3 898	1 005	1 289	1 510	70 934
Utrecht	109 776	10 467	5 399	191	5 590	3 071	2 900	5 048	114 824
Friesland	58 075	5 262	4 096	83	4 179	1 579	1 758	904	58 979
Overijssel	103 388	10 470	5 167	96	5 263	1 651	2 013	4 845	108 233
Groningen	41 496	4 532	3 258	31	3 289	1 070	994	1 319	42 815
Drenthe	20 644	2 405	1 521	6	1 527	563	537	904	21 548
Limburg	90 807	8 998	6 288	146	6 434	1 899	1 634	2 829	93 636
Het Rijk	1 816 735	164 734	90 055	4 052	94 107	41 109	41 109	70 627	1 887 362

Overzicht betreffende het saldo-tegoed.

Provinciën.	Saldo-tegoed op ultimo December 1918.	Saldo der inlagen en terug- betalingen.	Overschrijving.		Saldo- tegoed van in 1919 ver- jaarde boekjes.	Bij- geschreven rente over 1919	Saldo-tegoed op ultimo December 1919.	Gemiddeld saldo	
			Bij	Af				Per boekje.	Per 1000 zielen.
Noordbrabant. . .	f 35 125 754,61 ⁵	f 1 286 446,94	f 952 598,25 ⁵	f 1 020 073,23 ⁵	f 146,92	f 900 130,37	f 37 244 710,02 ⁵	f 185,59	f 51 088,74
Gelderland. . .	„ 26 100 211,95 ⁵	„ 1 052 239,85	„ 1 007 456,02 ⁵	„ 1 073 993,56	„ 167,15	„ 669 008,97	„ 27 754 756,09	„ 156,67	„ 38 208,38
Zuidholland . . .	„ 52 602 456,28	„ 5 493 808,36 ⁵	„ 2 575 443,75	„ 2 440 584,83 ⁵	„ 408,76	„ 1 380 927,91	„ 59 611 642,71	„ 125,63	„ 35 819,03
Noordholland . . .	„ 53 743 424,76	„ 7 819 618,36	„ 2 651 535,31 ⁵	„ 2 635 173,62 ⁵	„ 1 007,15	„ 1 442 261,14	„ 63 020 658,80	„ 120,26	„ 48 897,61
Zeeland	„ 10 494 942,13	„ 489 450,91 ⁵	„ 266 846,63 ⁵	„ 313 004,58	„ 22,67	„ 270 182,79	„ 11 208 395,22	„ 158,01	„ 45 398,70
Utrecht	„ 12 745 133,27	„ 935 918,87 ⁵	„ 699 667,25	„ 644 345,34	„ 82,83 ⁵	„ 331 566,02	„ 14 067 857,24	„ 122,52	„ 41 920,63
Friesland.	„ 9 063 773,08	„ 566 168,77 ⁵	„ 372 410,97 ⁵	„ 406 384,50 ⁵	„ 31,14	„ 229 265,70	„ 9 825 202,88 ⁵	„ 166,59	„ 25 496,56
Overijssel	„ 16 724 590,78 ⁵	„ 1 642 667,97 ⁵	„ 409 729,49	„ 494 720,05	„ 40,57 ⁵	„ 442 069,52	„ 18 724 297,14 ⁵	„ 173,00	„ 43 037,04
Groningen	„ 6 322 141,04	„ 678 306,17	„ 267 982,96 ⁵	„ 231 203,51 ⁵	„ 13,36	„ 165 167,25	„ 7 202 380,55	„ 168,22	„ 19 840,83
Drenthe	„ 3 613 474,81	„ 302 998,18 ⁵	„ 141 406,56 ⁵	„ 133 501,17 ⁵	„ 2,17	„ 93 630,92	„ 4 018 007,13 ⁵	„ 186,47	„ 19 432,54
Limburg	„ 15 219 442,09	„ — 137 811,67 ⁵	„ 493 711,12	„ 445 803,92 ⁵	„ 73,89	„ 381 020,93	„ 15 510 484,65	„ 165,65	„ 34 469,87
Het Rijk.	f 241 755 344,81 ⁵	f 20 129 812,73 ⁵	f 9 838 788,34 ⁵	f 9 838 788,34 ⁵	f 1 996,62	f 6 305 231,52	f 268 188 392,45	f 142,10	f 39 259,62

Op 31 December 1919 was op spaarbankboekjes en staatsschuldboekjes gezamenlijk verschuldigd f 287 614 608,51, gelijkstaande met een gemiddeld saldo-tegoed per inlegger van f 152,39 en per 1000 zielen van f 42 103,39.

In 1918 bedroegen deze getallen respectievelijk f 262 795 945,19; f 144,65 en f 38 771,95.

B. Staat, aanwijzende het aantal der op ultimo December 1919 in omloop zijnde spaarbankboekjes, gesplitst naar het bedrag van het tegoed.

Saldo-tegoed.

PROVINCIEËN.	Aantal boekjes, op welke zich den 31 December 1919 een tegoed bevond van:							Totaal
	Beneden f 1.	f 1 tot beneden f 10.	f 10 tot beneden f 100.	f 100 tot en met f 800.	Boven f 800 tot en met f 1200.	Boven f 1200 tot en met f 2400.	Boven f 2400.	
Noordbrabant	34 755	43 446	53 827	53 010	13 625	1 983	38	200 684
Gelderland	33 641	40 117	48 158	44 992	8 727	1 493	24	177 152
Zuidholland	144 942	101 037	109 840	96 926	18 125	3 572	73	474 515
Noordholland	184 786	108 621	107 226	99 724	19 502	4 084	99	524 042
Zeeland	9 995	14 225	24 089	18 700	3 293	617	15	70 934
Utrecht	31 989	26 060	27 791	24 319	3 947	690	28	114 824
Friesland	7 888	11 847	19 144	16 654	2 987	454	5	58 979
Overijssel	18 819	22 933	29 272	30 239	6 032	922	16	108 233
Groningen	5 242	9 220	13 830	11 953	2 239	326	5	42 815
Drenthe	1 938	4 497	7 293	6 258	1 346	216	—	21 548
Limburg	17 987	23 872	23 667	21 473	5 680	949	8	93 636
Totaal	491 982	405 875	464 137	424 248	85 503	15 306	311	1 887 362
Percents-gewijze verhouding tot het totaal	26,07	21,50	24,59	22,48	4,53	0,81	0,02	100

Saldo-**C.** Overzicht, betreffende het aantal boekjes, uitgegeven aan Vereenigingen, en het op die boekjes
tegoed verschuldigde saldo-tegoed, benevens de percentsgewijze verhouding tot het totaal.

PROVINCIEËN.	Aantal boekjes ten name van Vereenigingen.						Saldo-tegoed op 31 Dec. 1919.	
	In omloop op 31 Dec. 1918.	Dienstjaar 1919.			In omloop op 31 Dec. 1919	Per- centsge- wijze verhou- ding tot het totaal	Op boekjes ten name van vereenigingen.	Percentsgewijze verhouding tot het totaal.
		Uit- gegeven.	Af- betaald.	Saldo.				
Noordbrabant	1 049	72	89	— 17	1 032	0,51	f 425 847,40 ⁵	1,14
Gelderland	1 078	49	101	— 52	1 026	0,58	" 363 569,28 ⁵	1,31
Zuidholland	2 104	117	178	— 61	2 043	0,43	" 816 893,82	1,37
Noordholland	2 086	140	185	— 45	2 041	0,39	" 823 490,48 ⁵	1,31
Zeeland	819	31	40	— 9	810	1,14	" 349 600,75	3,12
Utrecht	573	36	56	— 20	553	0,48	" 195 278,04 ⁵	1,39
Friesland	443	27	44	— 17	426	0,72	" 172 584,73	1,76
Overijssel	623	34	54	— 20	603	0,56	" 234 053,71 ⁵	1,25
Groningen	218	14	21	— 7	211	0,49	" 72 617,55	1,01
Drenthe	169	10	16	— 6	163	0,76	" 52 368,62	1,30
Limburg	359	12	32	— 20	339	0,36	" 133 942,06	0,86
Het Rijk	9 521	542	816	— 274	9 247	0,49	f 3 640 246,46 ⁵	1,36

D. Overzicht van het aantal in omloop zijnde boekjes, dat, in verband met de heffing van „staangeld”, aan werkgevers werd uitgereikt, met vermelding van het op Ult^o. December 1919 daarop ingeschreven bedrag.

(In werking getreden: 1 Februari 1909).

Saldo-tegoed.

PROVINCIEËN.	Aantal werkgevers.	Aantal staangeldboekjes.				Ingeschreven bedrag.	
		In omloop op 31 Dec. 1918.	Dienstjaar 1919.				In omloop op 31 Dec. 1919.
			Uitgegeven. (*)	Afbetaald.	Saldo		
Noordbrabant . . .	8	107	24	44	— 20	87	f 1 483,98 ⁵
Gelderland	8	152	11	127	— 116	36	„ 1 049,80
Zuidholland	32	818	315	291	24	842	„ 13 314,84 ⁵
Noordholland . . .	30	1601	244	552	— 308	1293	„ 12 729,80
Zeeland	3	9	88	10	78	87	„ 822,73
Utrecht	5	77	—	47	— 47	30	„ 225,26
Friesland	1	6	2	3	— 1	5	„ 171,64
Overijssel	4	96	39	29	10	106	„ 1 246,67
Groningen	3	15	—	8	— 8	7	„ 55,09
Drenthe	4	52	2	14	— 12	40	„ 727,14
Limburg	3	56	—	—	—	56	„ 312,64
Totaal	101	2989	725	1125	— 400	2589	f 32 139,60

Einde 1918 beliep het aantal werkgevers 130, het aantal boekjes 2989, het bedrag f 35 399,67⁵.

„ 1917 „ „ „ „ 131, „ „ „ 3439, „ „ „ 61 939,47.

„ 1916 „ „ „ „ 130, „ „ „ 5288, „ „ „ 84 265,71⁵.

„ 1915 „ „ „ „ 132, „ „ „ 5760, „ „ „ 92 666,09⁵.

(*) Zie voor de onderscheiding naar de bedrijven: de bijlage.

Inlagen en
Terug-
betalingen.

A.

Overzicht van alle in- en afschrijvingen op spaarbankboekjes, zoowel aan de kantoren der postkerijen als ter Directie.

PROVINCIEËN.	INLAGEN					TERUGBETALINGEN							Saldo der inlagen en terugbetalingen.
	Aan de kantoren der postkerijen. ¹⁾	Ter Directie ingeschreven op spaarbankboekjes wegens:			Totaal.	Aan de kantoren der postkerijen.	Ter Directie afgeschreven op spaarbankboekjes wegens:		In internation. dienst.	Totaal.	Af: rente, bij- betaald tenge- volge geheele afbetaling van spaarbank- boekjes.	Blijft.	
		Afschrijvingen op Staatsschuld- boekjes.	Renten, verschuldigd op Staats- schuldboekjes.	Geïnde Grootboek- renten.			Inschrijvingen op Staatsschuld- boekjes.	Aankoop van Nationale Schuld.					
1.	2.	3.	4.	5.	6.	7.	8.	9.	10.	11.	12.	13.	14.
Noordbrabant	f 16 740 432,70	f 315 461,51 ⁵	f 138 277,82	f 1 335,25	f 17 195 507,28 ⁵	f 15 066 164,19 ⁵	f 841 845,45	f 14 247,57	f 14 771,23	f 15 937 028,44 ⁵	f 27 968,10	f 15 909 060,34 ⁵	f 1 286,446,94
Gelderland	12 157 107,46	181 090,38 ⁵	106 391,48	1 675,50	12 446 264,82 ⁵	10 871 542,17	503 786,41	15 294,36	28 157,48 ⁵	11 418 780,42 ⁵	24 755,45	11 394 024,97 ⁵	1 052 239,85
Zuidholland	32 226 446,87	498 802,44 ⁵	234 341,32	9 505,—	32 969 095,63 ⁵	26 322 079,21	1 103 324,93 ⁵	30 695,40	64 286,00 ⁵	27 520 385,55	45 098,28	27 475 287,27	5 493 808,36 ⁵
Noordholland	38 463 614,06	500 880,67 ⁵	231 123,65	10 056,75	39 205 675,13 ⁵	30 042 400,44 ⁵	1 294 080,05	47 248,60	44 110,72	31 427 839,81 ⁵	41 783,04	31 386 056,77 ⁵	7 819 618,36
Zeeland	4 599 913,61	87 402,40	45 900,62	1 420,50	4 734 637,13	4 022 243,82	223 546,65 ⁵	1 475,83	6 044,55	4 253 310,85 ⁵	8 124,64	4 245 186,21 ⁵	489 450,91 ⁵
Utrecht	7 133 820,16 ⁵	115 668,83 ⁵	57 891,44	1 417,—	7 308 797,44	6 123 979,69 ⁵	242 321,21	3 193,09	14 520,24	6 384 014,23 ⁵	11 135,67	6 372 878,56 ⁵	935 918,87 ⁵
Friesland	4 117 047,78 ⁵	66 020,23	33 421,73	285,—	4 216 774,74 ⁵	3 470 613,21	184 758,77	2 530,46	2 774,02	3 660 677,06	10 071,09	3 650 605,97	566 168,77 ⁵
Overijssel	8 349 304,09 ⁵	109 561,48 ⁵	59 914,89	654,50	8 519 434,97	6 536 998,54 ⁵	338 746,12	11 690,34	3 032,45	6 890 467,45 ⁵	13 700,46	6 876 766,99 ⁵	1 642 667,97 ⁵
Groningen	3 351 972,13 ⁵	25 215,69 ⁵	16 900,99	499,—	3 394 587,82	2 623 020,04	94 474,67 ⁵	5 188,15 ⁵	1 760,07	2 724 442,94	8 161,29	2 716 281,65	678 306,17
Drenthe	1 771 739,33 ⁵	29 742,05 ⁵	12 099,36	154,—	1 813 734,75	1 430 228,82 ⁵	82 481,69	2 345,39	75,48	1 515 131,38 ⁵	4 394,82	1 510 736,56 ⁵	302 998,18 ⁵
Limburg	5 873 278,37 ⁵	102 440,88 ⁵	55 093,84	709,50	6 031 522,60	5 945 935,23 ⁵	224 959,80	2 624,79	13 461,46	6 186 981,28 ⁵	17 647,01	6 169 334,27 ⁵	— 137 811,67 ⁵
Het Rijk	f 134 784 676,59	f 2 032 286,60 ⁵	f 991 357,14	f 27 712,—	f 137 836 032,33 ⁵	f 112 455 205,39 ⁵	f 5 134 325,76 ⁵	f 136 533,98 ⁵	f 192 994,31	f 117 919 059,45	f 212 839,85	f 117 706 219,60	f 20 129 812,73 ⁵

Op dezen staat geven de bedragen der inlagen en der terugbetalingen aan de postkantoren (kol. 2 en 7) geen beeld van het lokaal spaarbankverkeer in de betrekkelijke provinciën. In verband met de boekhouding en controle ter Directie worden deze handelingen gerangschikt:

- 1^o. naar het postkantoor alwaar het *boekje*, waarop de handeling plaats had, werd uitgegeven of laatstelijk overgeschreven, zooals in bovenstaand overzicht is geschied;
- 2^o. naar het *postkantoor* alwaar de handeling plaats had.

Door den hiervolgenden staat wordt een totaal beeld van beide verkregen.

¹⁾ Hierin zijn begrepen de gelden, overgedragen van Ned. O.-Indische, Surinaamsche, Curacaosche en Belgische op Nederlandsche boekjes.

Inlagen en
Terug-
betalingen.

A.

Overzicht van alle in- en afschrijvingen op spaarbankboekjes, zoowel aan de kantoren der postkerijen als ter Directie.

PROVINCIEËN.	INLAGEN					TERUGBETALINGEN							Saldo der inlagen en terugbetalingen.
	Aan de kantoren der postkerijen. ¹⁾	Ter Directie ingeschreven op spaarbankboekjes wegens:			Totaal.	Aan de kantoren der postkerijen.	Ter Directie afgeschreven op spaarbankboekjes wegens:		In internation. dienst.	Totaal.	Af: rente, bij- betaald tenge- volge geheele afbetaling van spaarbank- boekjes.	Blijft.	
		Afschrijvingen op Staatsschuld- boekjes.	Renten, verschuldigd op Staats- schuldboekjes.	Geïnde Grootboek- renten.			Inschrijvingen op Staatsschuld- boekjes.	Aankoop van Nationale Schuld.					
1.	2.	3.	4.	5.	6.	7.	8.	9.	10.	11.	12.	13.	14.
Noordbrabant	f 16 740 432,70	f 315 461,51 ⁵	f 138 277,82	f 1 335,25	f 17 195 507,28 ⁵	f 15 066 164,19 ⁵	f 841 845,45	f 14 247,57	f 14 771,23	f 15 937 028,44 ⁵	f 27 968,10	f 15 909 060,34 ⁵	f 1 286,446,94
Gelderland	12 157 107,46	181 090,38 ⁵	106 391,48	1 675,50	12 446 264,82 ⁵	10 871 542,17	503 786,41	15 294,36	28 157,48 ⁵	11 418 780,42 ⁵	24 755,45	11 394 024,97 ⁵	1 052 239,85
Zuidholland	32 226 446,87	498 802,44 ⁵	234 341,32	9 505,—	32 969 095,63 ⁵	26 322 079,21	1 103 324,93 ⁵	30 695,40	64 286,00 ⁵	27 520 385,55	45 098,28	27 475 287,27	5 493 808,36 ⁵
Noordholland	38 463 614,06	500 880,67 ⁵	231 123,65	10 056,75	39 205 675,13 ⁵	30 042 400,44 ⁵	1 294 080,05	47 248,60	44 110,72	31 427 839,81 ⁵	41 783,04	31 386 056,77 ⁵	7 819 618,36
Zeeland	4 599 913,61	87 402,40	45 900,62	1 420,50	4 734 637,13	4 022 243,82	223 546,65 ⁵	1 475,83	6 044,55	4 253 310,85 ⁵	8 124,64	4 245 186,21 ⁵	489 450,91 ⁵
Utrecht	7 133 820,16 ⁵	115 668,83 ⁵	57 891,44	1 417,—	7 308 797,44	6 123 979,69 ⁵	242 321,21	3 193,09	14 520,24	6 384 014,23 ⁵	11 135,67	6 372 878,56 ⁵	935 918,87 ⁵
Friesland	4 117 047,78 ⁵	66 020,23	33 421,73	285,—	4 216 774,74 ⁵	3 470 613,21	184 758,77	2 530,46	2 774,62	3 660 677,06	10 071,09	3 650 605,97	566 168,77 ⁵
Overijssel	8 349 304,09 ⁵	109 561,48 ⁵	59 914,89	654,50	8 519 434,97	6 536 998,54 ⁵	338 746,12	11 690,34	3 032,45	6 890 467,45 ⁵	13 700,46	6 876 766,99 ⁵	1 642 667,97 ⁵
Groningen	3 351 972,13 ⁵	25 215,69 ⁵	16 900,99	499,—	3 394 587,82	2 623 020,04	94 474,67 ⁵	5 188,15 ⁵	1 760,07	2 724 442,94	8 161,29	2 716 281,65	678 306,17
Drenthe	1 771 739,33 ⁵	29 742,05 ⁵	12 099,36	154,—	1 813 734,75	1 430 228,82 ⁵	82 481,69	2 345,39	75,48	1 515 131,38 ⁵	4 394,82	1 510 736,56 ⁵	302 998,18 ⁵
Limburg	5 873 278,37 ⁵	102 440,88 ⁵	55 093,84	709,50	6 031 522,60	5 945 935,23 ⁵	224 959,80	2 624,79	13 461,46	6 186 981,28 ⁵	17 647,01	6 169 334,27 ⁵	— 137 811,67 ⁵
Het Rijk	f 134 784 676,59	f 2 032 286,60 ⁵	f 991 357,14	f 27 712,—	f 137 836 032,33 ⁵	f 112 455 205,39 ⁵	f 5 134 325,76 ⁵	f 136 533,98 ⁵	f 192 994,31	f 117 919 059,45	f 212 839,85	f 117 706 219,60	f 20 129 812,73 ⁵

Op dezen staat geven de bedragen der inlagen en der terugbetalingen aan de postkantoren (kol. 2 en 7) geen beeld van het lokaal spaarbankverkeer in de betrekkelijke provinciën. In verband met de boekhouding en controle ter Directie worden deze handelingen gerangschikt:

- 1^o. naar het postkantoor alwaar het *boekje*, waarop de handeling plaats had, werd uitgegeven of laatstelijk overgeschreven, zooals in bovenstaand overzicht is geschied;
- 2^o. naar het *postkantoor* alwaar de handeling plaats had.

Door den hiervolgenden staat wordt een totaal beeld van beide verkregen.

¹⁾ Hierin zijn begrepen de gelden, overgedragen van Ned. O.-Indische, Surinaamsche, Curaçaosche en Belgische op Nederlandsche boekjes.

B. Overzicht van de inlagen en terugbetalingen aan de kantoren der posterijen.

PROVINCIEËN.	OP BOEKJES VAN EIGEN KANTOOR.						Op boekjes van andere kantoren.		Totaal (Rangschikking naar het kantoor van handeling).	
	INLAGEN.			TERUGBETALINGEN.			Inlagen.	Terugbetalingen.	Inlagen. (kol. 2 + 8).	Terugbetalingen. (kol. 5 + 9).
	Aan eigen kantoor	Aan andere kantoren.	Totaal.	Aan eigen kantoor.	Aan andere kantoren.	Totaal.				
1.	2.	3.	4.	5.	6.	7.	8.	9.	10.	11.
Noordbrabant	f 15 495 668,35 ^a	f 1 244 764,31 ^b	f 16 740 432,70	f 13 745 420,81 ^a	f 1 320 743,35	f 15 066 164,19 ^b	f 1 162 955,03 ^b	f 1 218 234,90	f 16 658 623,39	f 14 963 655,74 ^b
Gelderland	f 11 053 079,10	1 104 028,36	12 157 107,46	9 764 465,17	1 107 076,70	10 871 541,77	1 061 331,66	1 140 294,58	12 114 410,76	10 904 760,05
Zuidholland	26 410 738,61	5 815 708,26	32 226 446,87	22 037 711,31 ^a	4 281 357,89 ^b	26 322 079,21	5 889 000,93	4 208 299,16	32 239 745,54	26 246 010,37 ^b
Noordholland	31 145 941,29 ^b	7 317 672,76 ^b	38 463 614,06	25 503 453,53	4 538 916,91 ^b	30 042 400,44 ^b	7 424 154,73 ^b	4 674 144,60 ^b	38 570 096,03	30 177 508,13 ^b
Zeeland	4 224 429,82	375 483,79	4 599 913,61	3 610 226,17	412 017,65	4 022 243,82	329 000,77 ^a	369 236,27	4 533 430,59 ^b	3 979 462,44
Utrecht	6 072 560,93 ^b	1 051 259,23	7 133 820,16 ^b	5 313 627,13	810 352,56 ^b	6 123 979,69 ^b	1 048 164,63 ^b	838 020,63 ^b	7 120 725,57	6 151 647,76 ^b
Friesland	3 730 002,86 ^b	387 014,92	4 117 017,78 ^b	3 057 270,18 ^b	413 342,72 ^b	3 470 613,21	339 104,07 ^b	397 584,09 ^b	4 069 106,94	3 454 854,58
Overijssel	7 855 337,91 ^b	493 966,18	8 349 304,09 ^b	6 037 365,38	499 633,16 ^b	6 536 998,54 ^b	419 836,25	425 345,07	8 275 174,16 ^b	6 462 710,45
Groningen	3 012 233,40	333 738,73 ^b	3 351 972,13 ^b	2 243 232,26 ^b	379 787,77 ^b	2 623 020,04	331 833,85 ^b	370 831,21	3 344 067,25 ^b	2 614 063,37 ^b
Drenthe	1 607 407,48 ^b	164 331,85	1 771 739,33 ^b	1 240 034,12	189 291,70 ^b	1 430 228,82 ^b	161 595,38	200 440,23	1 769 003,41 ^b	1 441 374,35
Limburg	5 266 631,18 ^b	606 587,10	5 873 278,37 ^b	5 131 205,91 ^b	814 729,32	5 945 935,23 ^b	743 001,74 ^b	927 862,01	6 010 292,33	6 059 067,92 ^b
Het Rijk	f 115 874 090,96 ^b	f 18 910 585,62 ^b	f 134 784 676,59	f 97 684 912,62 ^b	f 14 770 292,76 ^b	f 112 455 205,39	f 18 910 585,02 ^b	f 14 770 292,76 ^b	f 134 784 676,59	f 112 455 205,39

In kolom 2 zijn aangegeven de inlagen, die plaats hadden aan het kantoor tot welks nummerreeks het betrokken boekje behoorde b. v. de inlagen, geschied te 's-Hertogenbosch, op boekjes, uitgegeven door 's-Hertogenbosch.

In kolom 3 zijn aangegeven de inlagen, die plaats hadden aan een ander kantoor dan dat van uitgifte van het betrokken boekje b. v. de inlagen, geschied te Breda, op boekjes, uitgegeven door 's-Hertogenbosch.

Ten aanzien van de terugbetalingen gelden dezelfde bemerkingen voor de kolommen 5 en 6.

In de kolommen 8 en 9 zijn aangegeven de inlagen resp. terugbetalingen op boekjes, niet behoorende tot de nummerreeks van het kantoor van handeling.

Uit den aard der zaak moet er overeenstemming zijn tusschen de totalen van de kolommen 3 en 8, en 6 en 9.

C. Overzicht van het aantal kantoren, van het aantal inlagen en terugbetalingen aan die kantoren en van het gemiddeld bedrag dier inlagen en terugbetalingen.

Inlagen en
Terug-
betalingen.

PROVINCIEËN.	Aantal kantoren.	Aantal inlagen.	Gemiddeld bedrag der inlagen.	Aantal terugbetalingen.	Gemiddeld bedrag der terugbetalingen.
	Op ult ^o . Dec. 1919.	in 1919.			
Noordbrabant	235	245 822	f 67,77	123 942	f 120,73
Gelderland	239	190 410	63,62	112 752	96,71
Zuidholland	236	596 143	54,18	301 917	86,93
Noordholland	204	689 047	55,98	375 019	80,47
Zeeland	114	80 985	56,23	31 240	127,38
Utrecht	79	145 957	48,79	71 943	85,51
Friesland	151	64 481	63,11	27 772	124,40
Overijssel	83	130 029	63,64	64 806	99,72
Groningen	145	41 890	79,83	23 180	112,77
Drenthe	68	20 469	86,42	10 213	141,13
Limburg	146	99 380	60,48	53 243	113,80
Het Rijk	1 700	2 304 613	f 58,48	1 196 027	f 94,02

gen en
agbe-
ngen.

D. Overzicht van het totale aantal inlagen, gesplitst naar het bedrag van elke inlage; alsmede afzonderlijk van het aantal bedragen ter Directie als „inlagen” op spaarbankboekjes ingeschreven.

PROVINCIEËN.	AANTAL INLAGEN.									Aantal inlagen (begrepen in de voorgaande kolommen) ter Directie op de spaarbankboekjes ingeschreven wegens:			
	van f 1.— in spaarbankzegels		beneden f 1.	f 1 tot beneden f 10.	f 10 tot beneden f 100.	f 100 tot en met f 800.	boven f 800	boven f 1200	boven f 2400.	Totaal.	geïnde Grootboekrenten.	renten, verschuldigd op Staatsschuldboekjes.	afschrijvingen op Staatsschuldboekjes.
	van 5 cent	van 1 cent					tot en met f 1200.	tot en met f 2400.					
Noordbrabant. . .	2 349	15 089	5 862	72 603	108 264	46 929	2 246	258	75	253 675	84	7 361	408
Gelderland. . .	3 646	11 242	3 750	50 750	90 936	35 354	1 353	184	39	197 254	63	6 474	307
Zuidholland. . .	11 872	43 432	13 299	173 495	275 014	89 363	3 380	532	150	610 537	221	13 398	775
Noordholland. . .	14 298	43 964	10 767	187 780	330 456	110 446	3 953	507	144	702 315	351	12 191	726
Zeeland.	1 488	6 551	1 125	26 578	34 902	12 490	563	74	15	83 786	44	2 621	136
Utrecht.	2 735	18 992	2 836	40 661	63 224	20 388	692	91	28	149 647	60	3 433	197
Friesland.	1 688	2 794	1 384	19 661	28 728	11 822	508	73	13	66 671	18	2 070	102
Overijssel.	1 885	5 353	2 195	37 053	62 163	24 176	846	110	22	133 803	26	3 605	143
Groningen.	179	1 360	490	10 762	19 799	10 057	429	42	9	43 127	22	1 175	40
Drenthe.	10	377	208	5 382	9 861	5 068	251	31	8	21 196	8	684	35
Limburg.	1 099	9 216	2 244	29 092	42 409	17 466	743	71	23	102 363	36	2 805	142
Totaal*	41 249	158 370	44 160	653 817	1 065 756	383 559	14 964	1 973	526	2 364 374	933	55 817	3 011
	199 619										59 761		
Percentsgewijze verhouding tot het totaal	8,4		1,9	27,7	45,1	16,2	0,6	0,1	—	100			
*Waaronder aan de postkantoren	41 249	158 370	41 006	630 720	1 034 830	381 813	14 630	1 612	383	2 304 613			
en ter Directie.	—	—	3 154	23 097	30 926	1 746	334	361	143	59 761			

E.

Overzicht van het totale aantal terugbetalingen, gesplitst naar het
aantal bedragen ter Directie als „terugbetalingen”

PROVINCIEËN.	AANTAL								
	Beneden f 1.			f 1 tot beneden f 10.			f 10 tot en met f 50.		
	Recht- streeks.	Op order.	Totaal.	Recht- streeks.	Op order.	Totaal.	Recht- streeks.	Op order.	Totaal.
Noordbrabant	379	437	816	14 586	2 131	16 717	71 804	3 549	75 353
Gelderland	422	337	759	13 059	2 040	15 099	68 611	3 873	72 484
Zuidholland	1 475	986	2 461	42 890	4 774	47 664	189 414	8 318	197 732
Noordholland	1 710	5 240	6 950	52 906	6 473	59 379	236 532	8 995	245 527
Zeeland	91	121	212	3 217	771	3 988	16 354	1 279	17 633
Utrecht	385	218	603	10 412	1 184	11 596	44 251	2 243	46 494
Friesland	69	113	182	2 527	750	3 277	14 961	1 308	16 269
Overijssel	213	169	382	7 884	1 032	8 916	39 488	1 749	41 237
Groningen	36	71	107	1 642	534	2 176	13 655	1 190	14 845
Drenthe	18	34	52	640	270	910	5 445	569	6 014
Limburg	125	209	334	5 679	1 485	7 164	30 369	2 568	32 937
Totaal*	4 923	7 935	12 858	155 442	21 444	176 886	730 884	35 641	766 525
Percentsgewijze verhouding tot het totaal	0,4	0,7	1,1	12,9	1,8	14,7	60,5	2,9	63,4
* Waaronder:									
a. aan de postkantoren . . .	4 923	7 927	12 850	155 442	21 363	176 805	730 884	34 806	765 690
b. ter Directie en wegens inter- nationalen dienst	—	8	8	—	81	81	—	835	835

bedrag van elke terugbetaling; alsmede afzonderlijk van het
op spaarbankboekjes afgeschreven.

TERUGBETALINGEN.								Aantal terugbetalingen (begrepen in de voorgaande kolommen)		
Op order van betaling.					Totaal der			ter Directie op spaarbankboekjes ingeschreven wegens:		wegens
Boven f 50 tot beneden f 100.	f 100 tot en met f 800.	Boven f 800 tot en met f 1200.	Boven f 1200 tot en met f 2400.	Boven f 2400.	Recht- streek- sche terugbe- talingen.	Terug- be- talingen op order.	Totaal	Aankoop van Nationale Schuld.	Inschrij- vingen op Staats- schuld- boekjes.	Inter- nationalen Dienst.
3 025	24 683	4 074	688	88	86 769	38 675	125 444	14	1 421	67
3 109	19 539	2 427	426	42	82 092	31 793	113 885	24	1 032	77
7 092	43 175	5 498	1 044	164	233 779	71 051	304 830	59	2 658	196
7 765	50 773	6 112	1 243	170	291 148	86 771	377 919	81	2 701	118
1 416	7 357	952	162	19	19 662	12 077	31 739	3	474	22
1 735	10 743	1 205	255	31	55 048	17 614	72 662	6	676	37
1 105	6 360	816	156	17	17 557	10 625	28 182	5	396	9
1 815	11 409	1 502	260	28	47 585	17 964	65 549	12	717	14
905	4 705	567	111	8	15 333	8 091	23 424	9	229	6
399	2 542	376	81	10	6 103	4 281	10 384	3	166	2
1 454	9 839	1 640	314	17	36 173	17 526	53 699	4	393	59
29 820	191 125	25 169	4 740	594	891 249	316 468	1 207 717	220	10 863	607
2,5	15,8	2,1	0,4	—	73,8	26,2	100	11 690		
28 290	183 736	24 149	4 063	444	891 249	304 778	1 196 027			
1 530	7 389	1 020	677	150	—	11 690	11 690			

E.

Overzicht van het totale aantal terugbetalingen, gesplitst naar het
aantal bedragen ter Directie als „terugbetalingen”

PROVINCIEËN.	AANTAL								
	Beneden f 1.			f 1 tot beneden f 10.			f 10 tot en met f 50.		
	Recht- streeks.	Op order.	Totaal.	Recht- streeks.	Op order.	Totaal.	Recht- streeks.	Op order.	Totaal.
Noordbrabant	379	437	816	14 586	2 131	16 717	71 804	3 549	75 353
Gelderland	422	337	759	13 059	2 040	15 099	68 611	3 873	72 484
Zuidholland	1 475	986	2 461	42 890	4 774	47 664	189 414	8 318	197 732
Noordholland	1 710	5 240	6 950	52 906	6 473	59 379	236 532	8 995	245 527
Zeeland	91	121	212	3 217	771	3 988	16 354	1 279	17 633
Utrecht	385	218	603	10 412	1 184	11 596	44 251	2 243	46 494
Friesland	69	113	182	2 527	750	3 277	14 961	1 308	16 269
Overijssel	213	169	382	7 884	1 032	8 916	39 488	1 749	41 237
Groningen	36	71	107	1 642	534	2 176	13 655	1 190	14 845
Drenthe	18	34	52	640	270	910	5 445	569	6 014
Limburg	125	209	334	5 679	1 485	7 164	30 369	2 568	32 937
Totaal*	4 923	7 935	12 858	155 442	21 444	176 886	730 884	35 641	766 525
Percentsgewijze verhouding tot het totaal	0,4	0,7	1,1	12,9	1,8	14,7	60,5	2,9	63,4
* Waaronder:									
a. aan de postkantoren	4 923	7 927	12 850	155 442	21 363	176 805	730 884	34 806	765 690
b. ter Directie en wegens inter- nationalen dienst	—	8	8	—	81	81	—	835	835

bedrag van elke terugbetaling; alsmede afzonderlijk van het
op spaarbankboekjes afgeschreven.

TERUGBETALINGEN.								Aantal terugbetalingen (begrepen in de voorgaande kolommen)		
Op order van betaling.					Totaal der			ter Directie op spaarbankboekjes ingeschreven wegens:		wegens
Boven f 50 tot f 100.	f 100 tot en met f 800.	Boven f 800 tot en met f 1200.	Boven f 1200 tot en met f 2400.	Boven f 2400.	Recht- streek- sche terugbe- talingen.	Terug- be- talingen op order.	Totaal	Aankoop van Nationale Schuld.	Inschrij- vingen op Staats- schuld- boekjes.	Inter- nationalen Dienst.
3 025	24 683	4 074	688	88	86 769	38 675	125 444	14	1 421	67
3 109	19 539	2 427	426	42	82 092	31 793	113 885	24	1 032	77
7 092	43 175	5 498	1 044	164	233 779	71 051	304 830	59	2 658	196
7 765	50 773	6 112	1 243	170	291 148	86 771	377 919	81	2 701	118
1 416	7 357	952	162	19	19 662	12 077	31 739	3	474	22
1 735	10 743	1 205	255	31	55 048	17 614	72 662	6	676	37
1 105	6 360	816	156	17	17 557	10 625	28 182	5	396	9
1 815	11 409	1 502	260	28	47 585	17 964	65 549	12	717	14
905	4 705	567	111	8	15 333	8 091	23 424	9	229	6
399	2 542	376	81	10	6 103	4 281	10 384	3	166	2
1 454	9 839	1 640	314	17	36 173	17 526	53 699	4	393	59
29 820	191 125	25 169	4 740	594	891 249	316 468	1 207 717	220	10 863	607
2,5	15,8	2,1	0,4	—	73,8	26,2	100	11 690		
28 290	183 736	24 149	4 063	444	891 249	304 778	1 196 027			
1 530	7 389	1 020	677	150	—	11 690	11 690			

Inlagen en
Terugbetalingen.

F.

Staat, aanwijzende het bedrag der inlagen en terugbetalingen,

MAAND.	INLAGEN							Aan de kantoren der postertijen.
	Aan de postkantoren			Ingeschreven op spaarbankboekjes wegens:			Totaal.	
	in geld.	overgedragen van Nederl. O.-Indische, Surinaamsche en Curacaosche op Nederland- sche boekjes.	overgedragen van Belgische op Nederlandsche boekjes.	geïnde Grootboek- renten.	afschrijving op Staatsschuld- boekjes.	renten, verschuldigd op Staatsschuld- boekjes.		
Januari . .	f 13 118 294,03	f 5 908,01	f —	f 4 990,62 ^b	f 160 831,15	f —	f 13 290 023,81 ^b	f 8 700 293,74
Februari . .	12 153 164,38	31 423,43	—	—	96 159,37 ^b	476 107,02	12 756 854,20 ^b	8 490 692,77 ^b
Maart . . .	11 880 500,34	37 488,81	—	8 568,75	167 661,56 ^b	—	12 094 219,46 ^b	8 375 116,76
April . . .	9 655 941,89 ^b	23 016,45	3 396,47	—	186 663,33	—	9 869 018,14 ^b	9 995 950,52
Mei	11 730 289,61	40 257,84	2 799,52	—	170 550,55 ^b	—	11 943 897,52 ^b	10 128 809,30 ^b
Juni	11 365 064,28 ^b	49 023,99	114,76	268,62 ^b	136 871,91	—	11 551 343,57	8 431 140,49 ^b
Juli	12 598 048,23	78 413,32	195,00	5 033,12 ^b	186 942,79 ^b	—	12 868 632,47	9 753 414,93
Augustus .	10 622 772,14 ^b	42 087,52	1 270,12	—	136 720,19	515 250,12	11 318 100,09 ^b	9 444 920,98
September	9 870 148,09 ^b	48 764,35	14,97	8 487,75	231 495,77	—	10 158 910,93 ^b	9 207 431,90 ^b
October . .	10 788 386,09	69 191,98	764,13	—	209 246,11	—	11 067 588,31	11 172 598,05
November	10 037 718,20 ^b	66 031,03	143,14	—	199 757,15	—	10 303 649,52 ^b	9 059 080,03 ^b
December.	10 409 050,95	54 496,14 ^b	497,35	363,12 ^b	149 386,70 ^b	—	10 613 794,27 ^b	9 695 755,89 ^b
Totaal . . .	f 134 229 378,25 ^b	f 546 102,87 ^b	f 9 195,46	f 27 712,—	f 2 032 286,60 ^b	f 991 357,14	f 137 836 032,33 ^b	f 112 455 205,39

N.B. De graphische voorstelling No. 6 behoort hierbij.

alsmede het voor- of nadeelig saldo, aan het einde van elke maand.

MAAND.	TERUGBETALINGEN										Saldo	
	overgedragen van Nederlandsche op Nederl. O.-Indische, Surinaamsche en Curacaosche boekjes.	over- gedragen op, en terug- betaald door de Belgische spaarkas.	Afgeschreven op spaarbank- boekjes tengevolge van:		Totaal.	Uitbetaalde rente.	Blijft: terugbetaald kapitaal.	Voordeelig.	Nadeelig.			
			aankoop van Nederlandsche staatsschuld.	inschrijving op Staatsschuld- boekjes.								
Januari . .	f 18 579,72	f —	f 4 907,22	f 467 156,96 ^b	f 9 190 937,64 ^b	f 731,13	f 9 190 206,51 ^b	f 4 099 817,30	f —			
Februari . .	12 397,29	43,71	20 248,88	510 357,85 ^b	9 033 740,51	3 513,79	9 030 226,72	3 726 627,48 ^b	—			
Maart . . .	12 509,19	1 173,16	11 118,89	551 127,47 ^b	8 951 045,47 ^b	6 879,00	8 944 166,47 ^b	3 150 052,99	—			
April . . .	1 843,08	7 259,56	11 619,81	355 592,41 ^b	10 372 265,38 ^b	12 289,49	10 359 975,89 ^b	—	490 957,75			
Mei	4 488,78	5 909,38	11 370,40	434 400,97 ^b	10 584 978,84	15 258,25	10 569 720,59	1 374 176,93 ^b	—			
Juni	5 530,22	8 517,38	9 412,42	438 202,09	8 892 802,60 ^b	15 200,22	8 877 602,38 ^b	2 673 741,18 ^b	—			
Juli	6 376,05	7 010,12	13 572,88	476 159,44	10 256 533,42	20 126,28	10 236 407,14	2 632 225,33	—			
Augustus .	6 236,45	5 802,89	9 772,88 ^b	361 379,28 ^b	9 828 112,49	20 991,57	9 807 120,92	1 510 979,17 ^b	—			
September	21 331,39	6 165,00	18 540,19	388 368,91	9 641 837,39 ^b	24 101,08	9 617 736,31 ^b	541 174,62	—			
October . .	12 573,96	3 656,04	10 348,65	409 741,63 ^b	11 608 918,33 ^b	31 621,44	11 577 296,89 ^b	—	509 708,58 ^b			
November	15 684,41 ^b	4 320,52	8 215,84	321 081,65	9 408 382,46	28 869,78	9 379 512,68	924 136,84 ^b	—			
December.	20 130,93 ^b	5 455,07	7 405,92	420 757,07	10 149 504,89	33 257,82	10 116 247,07	497 547,20 ^b	—			
Totaal . . .	f 137 681,48	f 55 312,83	f 136 533,98 ^b	f 5 134 325,76 ^b	f 117 919 059,45	f 212 839,85	f 117 706 219,60	f 21 130 479,07	f 1 000 666,33 ^b			
					Voordeelig saldo			f 21 130 479,07				
					Nadeelig saldo			1 000 666,33 ^b				
					Blijft voordeelig saldo			f 20 129 812,73 ^b				
					Hieraan is nog toe te voegen:							
					Bijgeschreven rente, ten bedrage van			6 305 231,52				
					Tezamen			f 26 435 044,25 ^b				
					Terwijl in aftrek te brengen is:							
					Krachtens het 3e lid, sub a, van art. 19 der Spaarbankwet („verjaring”)			1 996,62				
					Blijft			f 26 433 047,63 ^b				

Inlagen en
Terugbetalingen.

F.

Staat, aanwijzende het bedrag der inlagen en terugbetalingen,

MAAND.	INLAGEN							Aan de kantoren der postertijen.
	Aan de postkantoren			Ingeschreven op spaarbankboekjes wegens:			Totaal.	
	in geld.	overgedragen van Nederl. O.-Indische, Surinaamsche en Curaçaosche op Nederland- sche boekjes.	overgedragen van Belgische op Nederlandsche boekjes.	geïnde Grootboek- renten.	afschrijving op Staatsschuld- boekjes.	renten, verschuldigd op Staatsschuld- boekjes.		
Januari . .	f 13 118 294,03	f 5 908,01	f —	f 4 990,62 ^b	f 160 831,15	f —	f 13 290 023,81 ^b	f 8 700 293,74
Februari . .	12 153 164,38	31 423,43	—	—	96 159,37 ^b	476 107,02	12 756 854,20 ^b	8 490 692,77 ^b
Maart . . .	11 880 500,34	37 488,81	—	8 568,75	167 661,56 ^b	—	12 094 219,46 ^b	8 375 116,76
April . . .	9 655 941,89 ^b	23 016,45	3 396,47	—	186 663,33	—	9 869 018,14 ^b	9 995 950,52
Mei	11 730 289,61	40 257,84	2 799,52	—	170 550,55 ^b	—	11 943 897,52 ^b	10 128 809,30 ^b
Juni	11 365 064,28 ^b	49 023,99	114,76	268,62 ^b	136 871,91	—	11 551 343,57	8 431 140,49 ^b
Juli	12 598 048,23	78 413,32	195,00	5 033,12 ^b	186 942,79 ^b	—	12 868 632,47	9 753 414,93
Augustus .	10 622 772,14 ^b	42 087,52	1 270,12	—	136 720,19	515 250,12	11 318 100,09 ^b	9 444 920,98
September	9 870 148,09 ^b	48 764,35	14,97	8 487,75	231 495,77	—	10 158 910,93 ^b	9 207 431,90 ^b
October . .	10 788 386,09	69 191,98	764,13	—	209 246,11	—	11 067 588,31	11 172 598,05
November	10 037 718,20 ^b	66 031,03	143,14	—	199 757,15	—	10 303 649,52 ^b	9 059 080,03 ^b
December.	10 409 050,95	54 496,14 ^b	497,35	363,12 ^b	149 386,70 ^b	—	10 613 794,27 ^b	9 695 755,89 ^b
Totaal . . .	f 134 229 378,25 ^b	f 546 102,87 ^b	f 9 195,46	f 27 712,—	f 2 032 286,60 ^b	f 991 357,14	f 137 836 032,33 ^b	f 112 455 205,39

N.B. De graphische voorstelling No. 6 behoort hierbij.

alsmede het voor- of nadeelig saldo, aan het einde van elke maand.

TERUGBETALINGEN										Saldo	
overgedragen van Nederlandsche op Nederl. O.-Indische, Surinaamsche en Curaçaosche boekjes.	over- gedragen op, en terug- betaald door de Belgische spaarkas.	Afgeschreven op spaarbank- boekjes tengevolge van:		Totaal.	Uitbetaalde rente.	Blijft: terugbetaald kapitaal.	Voordeelig.	Nadeelig.	Aan de kantoren der postertijen.		
		aankoop van Nederlandsche staatschuld.	inschrijving op Staatsschuld- boekjes.								
f 18 579,72	f —	f 4 907,22	f 467 156,96 ^b	f 9 190 937,64 ^b	f 731,13	f 9 190 206,51 ^b	f 4 099 817,30	f —	f 8 700 293,74		
12 397,29	43,71	20 248,88	510 357,85 ^b	9 033 740,51	3 513,79	9 030 226,72	3 726 627,48 ^b	—	8 490 692,77 ^b		
12 509,19	1 173,16	11 118,89	551 127,47 ^b	8 951 045,47 ^b	6 879,00	8 944 166,47 ^b	3 150 052,99	—	8 375 116,76		
1 843,08	7 259,56	11 619,81	355 592,41 ^b	10 372 265,38 ^b	12 289,49	10 359 975,89 ^b	—	490 957,75	9 995 950,52		
4 488,78	5 909,38	11 370,40	434 400,97 ^b	10 584 978,84	15 258,25	10 569 720,59	1 374 176,93 ^b	—	10 128 809,30 ^b		
5 530,22	8 517,38	9 412,42	438 202,09	8 892 802,60 ^b	15 200,22	8 877 602,38 ^b	2 673 741,18 ^b	—	8 431 140,49 ^b		
6 376,05	7 010,12	13 572,88	476 159,44	10 256 533,42	20 126,28	10 236 407,14	2 632 225,33	—	9 753 414,93		
6 236,45	5 802,89	9 772,88 ^b	361 379,28 ^b	9 828 112,49	20 991,57	9 807 120,92	1 510 979,17 ^b	—	9 444 920,98		
21 331,39	6 165,00	18 540,19	388 368,91	9 641 837,39 ^b	24 101,08	9 617 736,31 ^b	541 174,62	—	9 207 431,90 ^b		
12 573,96	3 656,04	10 348,65	409 741,63 ^b	11 608 918,33 ^b	31 621,44	11 577 296,89 ^b	—	509 708,58 ^b	11 172 598,05		
15 684,41 ^b	4 320,52	8 215,84	321 081,65	9 408 382,46	28 869,78	9 379 512,68	924 136,84 ^b	—	9 059 080,03 ^b		
20 130,93 ^b	5 455,07	7 405,92	420 757,07	10 149 504,89	33 257,82	10 116 247,07	497 547,20 ^b	—	9 695 755,89 ^b		
f 137 681,48	f 55 312,83	f 136 533,98 ^b	f 5 134 325,76 ^b	f 117 919 059,45	f 212 839,85	f 117 706 219,60	f 21 130 479,07	f 1 000 666,33 ^b	f 112 455 205,39		

Voordeelig saldo f 21 130 479,07

Nadeelig saldo 1 000 666,33^bBlijft voordeelig saldo f 20 129 812,73^b

Hieraan is nog toe te voegen:

Bijgeschreven rente, ten bedrage van 6 305 231,52

Tezamen f 26 435 044,25^b

Terwijl in aftrek te brengen is:

Krachtens het 3e lid, sub a, van art. 19 der Spaarbankwet

(„verjaring”) 1 996,62

Blijft f 26 433 047,63^b

A. De Internationale Spaarbankdienst en het spaarbankverkeer met Ned. Oost-Indië, met Suriname en met Curaçao gaf de volgende uitkomsten per provincie.

PROVINCIEËN.	OVERGEDRAGEN VAN DE NED. RIJKSPPOSTSPAARBANK								Terugbetaald in België		TOTAAL.	
	op België.		op N.O.-Indië.		op Suriname.		op Curaçao.		Aantal boekjes.	Bedrag.	Aantal boekjes.	Bedrag.
	Aantal boekjes.	Bedrag.	Aantal boekjes.	Bedrag.	Aantal boekjes.	Bedrag.	Aantal boekjes.	Bedrag.				
Noordbrabant . . .	13 f	2 578,06	16 f	6 468,20	—	—	—	—	37 f	5 724,97	66	f 14 771,23
Gelderland . . .	5	1 435,33	41	20 625,28 ^b	1 f	56,97	—	—	30	6 039,90	77	28 157,48 ^b
Zuidholland . . .	15	1 993,03	128	48 295,06 ^b	2	810,09	1 f	517,14	45	12 670,68	191	64 286,00 ^b
Noordholland . . .	17	2 356,10	70	35 339,92	1	925,34	—	—	29	5 489,36	117	44,110,72
Zeeland	7	766,64	6	2 453,63	—	—	—	—	8	2 824,28	21	6 044,55
Utrecht	—	—	23	11 737,83	5	817,75	1	755,67	8	1 208,99	37	14 520,24
Friesland	3	637,69	3	1 762,21	—	—	—	—	3	374,72	9	2 774,62
Overijssel	1	19,77	4	2 324,81	—	—	—	—	9	687,87	14	3 032,45
Groningen	—	—	3	1 414,86	—	—	—	—	3	345,21	6	1 760,07
Drenthe	—	—	2	75,48	—	—	—	—	—	—	2	75,48
Limburg	8	442,14	9	3 301,23	—	—	—	—	40	9 718,09	57	13 461,46
Het Rijk	69 f	10 228,76	305 f	133 798,52	9 f	2 610,15	2 f	1 272,81	212 f	45 084,07	597	f 192 994,31

B.

PROVINCIEËN.	OVERGEDRAGEN OP DE NED. RIJKSPPOSTSPAARBANK.								Terugbetalingen in Nederland op Belgische boekjes.			
	van België.		van N.O.-Indië.		van Suriname.		van Curaçao.		Totaal.			
	Aantal boekjes.	Bedrag.	Aantal boekjes.	Bedrag.	Aantal boekjes.	Bedrag.	Aantal boekjes.	Bedrag.	Aantal boekjes.	Bedrag.		
Noordbrabant . . .	14 f	3 509,43	60 f	38 627,80	—	—	4 f	8 524,92	78 f	50 662,15	81	f 6 627,93
Gelderland	2	139,24	159	60 774,65	12 f	2 987,36	5	914,22	178	64 815,47	15	2 324,90
Zuidholland	10	1 584,10	370	182 551,11	19	16 967,10	1	1 359,25	400	202 461,56	120	16 499,52
Noordholland	4	578,34	228	110 666,03	18	9 670,31	1	709,06 ^b	251	121 623,74 ^b	56	6 343,02
Zeeland	2	1 799,82	31	18 352,84	—	—	—	—	33	20 152,66	92	7 510,03
Utrecht	3	863,61	82	46 457,99	2	314,32	—	—	87	47 635,92	8	437,82
Friesland	1	150,25	13	6 686,87	—	—	—	—	14	6 837,12	3	250,09
Overijssel	2	137,71	15	5 628,51	1	1 024,50	—	—	18	6 790,72	2	36,02
Groningen	—	—	27	16 740,17	2	2 009,46	—	—	29	18 749,63	2	154,08
Drenthe	—	—	5	1 130,56	—	—	—	—	5	1 130,56	1	50,93
Limburg	3	432,96	19	13 904,45	1	101,39	—	—	23	14 438,80	121	15 809,79
Het Rijk	41 f	9 195,46	1009 f	501 520,98	55 f	33 074,44	11 f	11 507,45 ^b	116 f	555 298,33 ^b	501	f 56 044,13

De tegenwoordige wijze van overschrijving van spaarbankboekjes, waarmede met ingang van 1911 een aanvang werd gemaakt, en waarvan het doel is, dat elk boekje zooveel mogelijk den naam draagt van het postkantoor of bijpostkantoor, alwaar de handelingen plaats hebben *), werd in 1919 toegepast op 41 109 boekjes, tegen 33 152 in 1918. Sedert den aanvang werden 408 166 boekjes overgeschreven.

Als gevolg van het feit dat bij overschrijving van twee of meer boekjes ten name van denzelfden inlegger het gezamenlijk tegoed op één nieuw boekje werd vermeld, werden in 1919 9 boekjes aan den omloop onttrokken en sedert Januari 1911 297.

Uit het Overzicht op blz. 42 blijkt, dat in 1919 op een totaal bedrag aan inlagen van f 134 784 676,59 nog f 18 910 585,62^s elders werd ingelegd dan ten kantore op het boekje aangegeven, of ruim 14,0 %; en op een totaal bedrag aan terugbetalingen van f 112 455 205,39 nog f 14 770 292,76^s elders dan ten kantore op het boekje aangegeven werd terugbetaald, of ruim 13,1 %.

Voor het aantal boekjes, bij de Overschrijvingen betrokken, wordt verwezen naar den staat, voorkomende op blz. 35.

Het bedrag der Overschrijvingen per provincie blijkt uit den staat, voorkomende op blz. 36.

Provincie	1919	1918	1917	1916	1915	1914	1913	1912	1911
Amst.	28.109	33.152	35.000	33.000	32.000	31.000	30.000	29.000	28.000
Br.	15.000	14.500	14.000	13.500	13.000	12.500	12.000	11.500	11.000
Fv.	12.500	12.000	11.500	11.000	10.500	10.000	9.500	9.000	8.500
Gv.	10.000	9.500	9.000	8.500	8.000	7.500	7.000	6.500	6.000
Nv.	8.000	7.500	7.000	6.500	6.000	5.500	5.000	4.500	4.000
Uv.	6.000	5.500	5.000	4.500	4.000	3.500	3.000	2.500	2.000
Zv.	4.000	3.500	3.000	2.500	2.000	1.500	1.000	500	0
Wv.	2.000	1.500	1.000	500	0	0	0	0	0
Tot.	100.000	90.000	80.000	70.000	60.000	50.000	40.000	30.000	20.000

*) Hierrmede wordt geen afbreuk gedaan aan het feit dat de boekjes der Rijkspostspaarbank een algemeen karakter dragen, waardoor men op eenzelfde boekje in het geheele Rijk inlagen doen en terugbetalingen erlangen kan.

C. Overzicht van 1919

Overzicht van de ontwikkeling

Table with 12 columns: Jaren., Aantal post-, bijpost- en hulp- postkantoren., Aantal spaarbankboekjes (with sub-columns: Uitgegeven, Uit den omloop getrokken (wegens afbetaling, wegens verjaring, Totaal.), Saldo., In omloop., INLAGEN (Aantal, Bedrag.), Aantal. Rows range from 1881 to 1919 with summary rows at the bottom.

1) Voor een som van f 247 833,74 hierin begrepen, wordt verwezen naar het verslag over 1911.

vergeleken met vorige jaren.

der instelling sedert 1881.

Table with 12 columns: TERUGBETALINGEN. (Total, Uitbetaalde rente, Kapitaal), Saldo der inlagen en terugbetalingen, Af: saldi-tegoed van verjaarde boekjes, Bijgeschreven rente op het einde des jaars, Saldo-tegoed der inleggers op ult. December, Gemiddeld tegoed per boekje, Jaren. Rows range from 1881 to 1919 with summary rows at the bottom.

Overzicht van het verloop in het aantal spaarbankboekjes per 1000 zielen en per provincie sedert 1881 en van het gemiddeld aantal handelingen per boekje in 1919.

PROVINCIEËN.	Aantal boekjes per 1000 zielen op ult. December van het jaar:											Vermeerdering 1918/1919	Gemiddeld aantal inlagen op elk boekje in 1919	Gemiddeld aantal terug- betalingen op elk boekje in 1919
	1881	1886	1891	1896	1901	1906	1911	1916	1917	1918	1919			
Noordbrabant . . .	6,7	33,4	72,0	119,9	176,0	220,9	257,9	259,9	259,3	267,2	275,3	8,1	1,3	0,6
Gelderland . . .	5,4	31,9	65,4	111,3	164,8	204,1	228,0	231,4	230,9	237,1	243,9	6,8	1,1	0,6
Zuidholland . . .	7,3	38,3	73,3	118,5	171,4	223,6	264,3	272,4	270,9	275,7	285,1	9,4	1,3	0,6
Noordholland . . .	6,2	46,8	102,8	170,0	250,1	319,2	375,2	385,1	384,1	393,7	406,6	12,9	1,3	0,7
Zeeland	8,2	37,2	71,4	117,6	177,1	226,9	266,1	274,2	275,9	280,1	287,3	7,2	1,2	0,4
Utrecht	6,3	35,3	77,7	144,7	217,0	274,1	318,7	324,2	324,6	331,3	342,2	10,9	1,3	0,6
Friesland	3,5	15,8	33,1	54,7	93,7	131,9	153,0	150,3	149,5	151,1	153,1	2,0	1,1	0,5
Overijssel	4,1	23,0	52,0	86,3	136,5	179,1	220,8	229,8	230,7	238,9	248,8	9,9	1,2	0,6
Groningen	2,4	9,6	22,9	40,0	68,7	90,9	114,7	112,3	112,7	115,3	117,9	2,6	1,0	0,5
Drenthe	2,2	12,4	25,6	49,5	84,1	108,4	107,3	99,0	99,1	101,4	104,2	2,8	1,0	0,5
Limburg	4,7	32,9	71,2	119,0	183,8	215,4	227,2	206,2	202,9	205,2	208,1	2,9	1,1	0,6
Het Rijk	5,7	32,7	69,1	115,6	173,2	222,1	258,6	262,8	262,1	268,0	276,3	8,3	1,3	0,6

N.B. De graphische voorstelling no. 4 behoort hierbij.

Statistiek van de landbouw in Nederland, 1875

Landbouw	Productie	Waarde	Productie	Waarde	Productie	Waarde
1875	1000000	1000000	1000000	1000000	1000000	1000000
1874	950000	950000	950000	950000	950000	950000
1873	900000	900000	900000	900000	900000	900000
1872	850000	850000	850000	850000	850000	850000
1871	800000	800000	800000	800000	800000	800000
1870	750000	750000	750000	750000	750000	750000
1869	700000	700000	700000	700000	700000	700000
1868	650000	650000	650000	650000	650000	650000
1867	600000	600000	600000	600000	600000	600000
1866	550000	550000	550000	550000	550000	550000
1865	500000	500000	500000	500000	500000	500000
1864	450000	450000	450000	450000	450000	450000
1863	400000	400000	400000	400000	400000	400000
1862	350000	350000	350000	350000	350000	350000
1861	300000	300000	300000	300000	300000	300000
1860	250000	250000	250000	250000	250000	250000
1859	200000	200000	200000	200000	200000	200000
1858	150000	150000	150000	150000	150000	150000
1857	100000	100000	100000	100000	100000	100000
1856	50000	50000	50000	50000	50000	50000
1855	0	0	0	0	0	0

Overzicht — maandsgewijze — van het bedrag der inlagen 1881—1919.

MAAND.	1919	1918	1917	1916	1915	1881—1914	TOTAAL.
Januari . . .	f 13 290 023,81 ⁵	f 9 104 082,83	f 8 157 676,86 ⁵	f 7 402 279,85	f 4 701 230,87 ⁵	f 125 610 664,79 ⁵	f 168 265 959,03
Februari . . .	12 756 854,20 ⁵	9 038 260,30	6 714 692,38 ⁵	7 695 187,16	4 758 400,33	105 918 546,55	146 881 940,93
Maart	12 094 219,46 ⁵	7 710 306,64 ⁵	6 541 100,72 ⁵	6 363 759,84	4 507 341,30 ⁵	96 989 464,75 ⁵	134 206 192,73 ⁵
April	9 869 018,14 ⁵	7 008 385,79	6 095 645,57	4 763 365,27	4 740 015,32 ⁵	94 017 345,25 ⁵	126 493 775,35 ⁵
Mei	11 943 897,52 ⁵	8 741 092,81 ⁵	8 180 954,78	7 851 738,79 ⁵	6 016 999,42 ⁵	117 409 043,08 ⁵	160 143 726,42 ⁵
Juni	11 551 343,57	7 890 454,55	8 152 127,28 ⁵	7 293 653,11	5 387 987,35 ⁵	105 183 985,86 ⁵	145 459 551,73 ⁵
Juli	12 868 632,47	8 755 996,02 ⁵	8 565 540,58 ⁵	8 057 671,75 ⁵	6 954 729,81 ⁵	120 661 921,91 ⁵	165 864 492,56 ⁵
Augustus . .	11 318 100,09 ⁵	9 271 967,46	8 230 881,29 ⁵	7 969 929,36 ⁵	6 696 769,14 ⁵	105 204 092,65 ⁵	148 691 740,01 ⁵
September .	10 158 910,93 ⁵	8 090 206,88	6 693 414,05 ⁵	6 934 161,90	5 971 767,48 ⁵	97 727 573,74	135 576 034,99 ⁵
October . . .	11 067 588,31	8 330 139,85 ⁵	7 123 583,16 ⁵	6 798 034,74 ⁵	5 730 633,89	100 326 886,73 ⁵	139 376 866,70
November . .	10 303 649,52 ⁵	9 322 043,86 ⁵	7 846 347,56	7 554 135,13 ⁵	6 135 363,36	108 311 425,04 ⁵	149 472 964,49
December . .	10 613 794,27 ⁵	11 621 877,64 ⁵	7 495 765,57 ⁵	6 872 028,29 ⁵	6 087 165,84	99 945 790,10	142 636 421,73
Totaal . . .	f 137 836 032,33 ⁵	f 104 884 814,66	f 89 797 729,84 ⁵	f 85 555 945,22	f 67 688 404,15	f 1 277 306 740,49 ⁵	f 1 763 069 666,70 ⁵

Overzicht — maandgewijze — van het bedrag der terugbetalingen 1881—1919.

MAAND.	1919	1918	1917	1916	1915	1881—1914	Totaal.
Januari . . .	f 9 190 937,64 ^b	f 8 180 137,01 ^b	f 6 944 934,46 ^b	f 5 711 337,74	f 9 412 579,18 ^b	f 100 287 149,39	f 139 727 075,44
Februari . . .	9 033 740,51	8 266 140,52 ^b	7 162 144,95	5 695 370,48 ^b	9 806 488,95 ^b	90 200 512,64	130 164 398,06 ^b
Maart	8 951 045,47 ^b	8 042 448,29	6 529 450,56 ^b	6 194 150,87 ^b	4 994 569,01	98 829 517,47 ^b	133 541 181,69
April	10 372 265,38 ^b	8 500 101,94 ^b	6 942 799,47	7 541 764,53 ^b	5 010 571,85 ^b	112 006 957,80	150 374 460,99
Mei	10 584 978,84	8 313 849,21 ^b	6 988 695,85 ^b	7 782 454,27	4 959 443,22	109 716 622,15	148 346 043,55
Juni	8 892 802,60 ^b	6 452 805,34 ^b	5 873 005,04 ^b	5 436 936,63 ^b	4 380 961,13 ^b	85 721 680,44 ^b	116 758 191,21
Juli	10 256 533,42	7 594 292,03 ^b	5 977 260,85	5 467 756,28 ^b	4 537 900,48	94 193 512,58	128 027 255,65
Augustus . .	9 828 112,49	6 761 172,47 ^b	6 143 897,29	5 234 619,08 ^b	4 269 271,95 ^b	89 143 988,45 ^b	121 381 061,75
September . .	9 641 837,39 ^b	6 888 298,51	6 423 213,15 ^b	5 585 915,83	4 509 421,72	85 225 311,37 ^b	118 273 997,98 ^b
October . . .	11 608 918,33 ^b	8 159 394,13	6 802 145,38 ^b	6 191 520,20	5 215 348,57	100 176 478,27 ^b	138 153 804,89 ^b
November . .	9 408 382,46	7 916 943,32 ^b	6 855 932,44 ^b	5 981 424,65 ^b	5 357 628,08 ^b	96 092 093,28 ^b	131 612 404,25 ^b
December . .	10 149 504,89	6 690 851,52 ^b	6 596 821,22 ^b	5 977 241,76	5 307 608,00	95 893 313,89	130 615 341,29
Totaal . . .	f 117 919 059,45	f 91 766 434,33 ^b	f 79 240 300,70	f 72 800 492,35 ^b	f 67 761 792,17	f 1 157 487 137,76	f 1 586 975 216,77
Uitbet. rente.	212 839,85	141 067,38	119 487,33	111 844,11	102 160,83	1 931 561,41	2 618 960,91
Terugb. kap.	f 117 706 219,60	f 91 625 366,95 ^b	f 79 120 813,37	f 72 688 648,24 ^b	f 67 659 631,34	f 1 155 555 576,35	f 1 584 356 255,86

Inlagen.

Overzicht — maandsgewijze — van het aantal inlagen 1914—1919.

M A A N D.	1919	1918	1917	1916	1915	1914
Januari	233 001	186 467	181 754	180 359	126 843	213 321
Februari	245 994	202 105	171 874	203 034	145 646	234 345
Maart	219 939	154 518	146 327	150 523	118 484	192 016
April	169 406	131 463	122 967	105 380	106 158	158 628
Mei	180 139	137 623	136 499	147 084	116 651	177 435
Juni	179 816	146 057	147 606	135 446	114 520	172 668
Juli	205 170	157 134	158 999	157 778	134 877	172 277
Augustus	202 879	176 661	174 023	179 465	157 261	74 635
September	181 338	150 939	135 812	145 874	127 986	80 877
October	190 412	163 025	146 530	146 908	126 769	82 897
November	173 800	159 258	149 955	150 925	131 923	93 898
December	182 480	190 617	135 879	136 282	132 422	94 617
Totaal	2 364 374	1 955 867	1 808 225	1 839 058	1 539 540	1 747 614

Terugbetalingen.

Overzicht — maandsgewijze — van het aantal terugbetalingen 1914—1919.

M A A N D.	1919	1918	1917	1916	1915	1914
Januari	88 408	89 184	81 169	72 088	86 192	95 811
Februari	87 096	88 305	87 829	72 197	89 979	87 921
Maart	96 303	103 700	90 842	84 451	84 568	93 466
April	111 128	105 726	90 594	90 763	83 371	105 851
Mei	115 307	109 748	99 521	92 418	88 027	111 134
Juni	99 725	88 267	83 697	79 743	78 362	95 279
Juli	103 874	101 766	83 256	78 884	79 090	132 833
Augustus	103 484	95 843	92 354	81 793	77 555	161 093
September	98 986	88 536	92 772	81 192	76 912	97 951
October	105 647	89 759	93 026	82 895	80 929	101 794
November	93 316	83 243	90 860	83 890	83 363	84 479
December	104 443	85 842	92 198	83 831	85 880	89 704
Totaal	1 207 717	1 129 919	1 078 118	984 145	994 228	1 257 316

OVERZICHT SEDERT 1881 VAN :

Inlagen en
terugbetalingen.

- a. het bedrag van alle inlagen en terugbetalingen over het geheele Rijk per 1000 zielen ;
 b. het gemiddelde bedrag van alle inlagen en terugbetalingen ;
 c. het gemiddelde bedrag der inlagen en terugbetalingen aan de kantoren der posterijen.

Jaren, respectievelijk tijdperken.	Inlagen	Terug- betalingen	Gemiddeld bedrag van <i>alle</i>		Gemiddeld bedrag der	
			Inlagen	Terug- betalingen	Inlagen	Terug- betalingen
	per 1000 zielen		Inlagen	Terug- betalingen	aan de kantoren der posterijen	
1881	f 263,41	f 67,24	f 13,10	f 37,35	f 13,10	f 37,35
1882—1886	954,81	605,55	15,62	46,37	15,62	46,32
1887—1891	2 426,08	1 846,99	22,37	53,26	22,37	53,24
1892—1896	4 376,99	3 364,17	28,18	56,98	28,17	56,92
1897 - 1901	7 314,07	6 084,71	33,24	67,18	33,24	66,81
1902—1906	10 347,06	9 214,00	36,88	70,11	36,88	69,65
1907—1911	12 865,68	12 477,25	40,35	72,26	39,97	68,36
1912—1916	12 461,66	12 052,49	42,92	70,35	42,71	67,94
1915	10 496,27	10 507,65	43,97	68,16	44,17	66,74
1916	12 996,40	11 058,78	46,52	73,97	46,49	71,32
1917	13 353,55	11 783,58	49,66	73,50	49,79	70,78
1918	15 474,32	13 538,88	53,63	81,22	53,87	78,01
1919	20 177,57	17 261,96	58,30	97,64	58,48	94,02

inlagen. Staat, aantonende de percentsgewijze verhouding van:

- a. het aantal aan de kantoren der posten gedane inlagen, door middel van formulieren met aangehechte zegels (frankeer- (*) of spaarbankzegels);
- b. het bedrag dier inlagen tot het totaal.

Omschrijving	Jaar 1881	Gemiddelden over de tijdperken:							Jaren:				
		1882—1886	1887—1891	1892—1896	1897—1901	1902—1906	1907—1911	1912—1916	1915	1916	1917	1918	1919
Aantal <i>zoodanige</i> inlagen	13 088	33 374	51 422	56 065	70 983	104 376	140 242	122 483	101 112	120 090	144 237	171 477	199 619
Totaal aantal inlagen	86 023	261 586	491 137	745 143	1 129 314	1 515 949	1 853 322	1 810 467	1 489 054	1 785 757	1 754 553	1 890 766	2 404 613
Percentsgewijze verhouding	15,2	12,8	10,5	7,5	6,3	6,8	7,6	6,8	6,8	7,1	8,0	9,0	8,7
Bedrag vertegenwoordigd door:													
<i>zoodanige</i> inlagen	f 13 088	f 33 374	f 51 422	f 56 065	f 70 983	f 104 376	f 140 242	f 122 483	f 101 112	f 120 090	f 144 237	f 171 477	f 199 619
Totaal bedrag der inlagen	„ 1 126 901	„ 4 087 218	„ 10 987 639	„ 20 997 483	„ 37 536 938	„ 57 016 371	„ 74 058 245	„ 76 790 378	„ 65 370 063	„ 82 627 666	„ 87 223 040	„ 102 314 489	„ 134 784 077
Percentsgewijze verhouding	1,2	0,8	0,5	0,3	0,2	0,2	0,2	0,2	0,2	0,2	0,2	0,2	0,1

(*) Het gebruik van frankeerzegels voor dit doel is, sinds de invoering van spaarbankzegels in 1896, afgeschaft.

Overzicht der rente, die sedert 1881:

- a. werd uitbetaald op uit den omloop getrokken boekjes;
b. werd bijgeschreven op de rekening-courant.

Rente.

JAREN, respectievelijk TIJDPERKEN.	Rente.		Totaal.
	Uitbetaald.	Bijgeschreven.	
Totaal jaar 1919 (*)	f 212 839,85	f 6 305 231,52	f 6 518 071,37
1918	141 067,38	5 657 214,51	5 798 281,89
1917	119 487,33	5 304 646,23	5 424 133,56
Totaal over het tijdperk: 1912—1916.	599 381,74	22 672 022,06	23 271 403,80
1907—1911.	584 333,57	19 071 819,41	19 656,152,98
1902—1906.	417 226,42	14 276 231,57	14 693 457,99
1897—1901.	283 360,16	9 078 432,83	9 361 792,99
1892—1896.	150 547,53	4 405 598,19	4 556,145,72
1887—1891.	83 974,24	1 950 648,58	2 034 622,82
1882—1886.	26 404,39	505 163,47	531 567,86
Over 1881.	338,30	7 944,98	8 283,28
Totaal over het tijdperk: 1881—1919.	f 2 618 960,91	f 89 234 953,35	f 91 853 914,26

(*) Provinciesgewijs gedetailleerd te vinden in het overzicht op blz. 36 en 41.

De dienst der Staatsschuldboekjes, aangevangen 1 November 1907 gaf in 1919

Staatsschuldboekjes.

PROVINCIEËN.	Aantal Staatsschuldboekjes				Aantal inschrijvingen.	Nominiaal bedrag der inschrijvingen op Staatsschuldboekjes.	Reële bedragen, afgeschreven op spaarbankboekjes, tengevolge der in kolom 7 vermelde inschrijvingen.
	uitgegeven.	afbetaald.	saldo.	In omloop op ult. Dec.			
1	2	3	4	5	6	7	8
Noordbrabant.	563	287	276	3788	1421	f 1 365 250	f 841 845,45
Gelderland.	350	223	127	3284	1032	819 850	503 786,41
Zuidholland	871	513	358	6855	2658	1 804 050	1 103 324,93 ^b
Noordholland.	937	459	478	6330	2701	2 115 600	1 294 080,05
Zeeland	180	96	84	1347	474	362 100	223 546,65 ^b
Utrecht	202	132	70	1742	676	395 200	242 321,21
Friesland.	141	76	65	1073	396	301 850	184 758,77
Overijssel	260	98	162	1879	717	554 050	338 746,12
Groningen	83	29	54	620	229	154 050	94 474,67 ^a
Drenthe	72	26	46	363	166	133 900	82 481,69
Limburg.	150	103	47	1411	393	364 300	224 959,80
Totaal jaar 1919	3809	2042	1767	28692	10863	f 8 370 200	f 5 134 325,76 ^b
1918	2975	1578	1397	26925	9334	6 287 100	4 255 661,10
1917	2372	1495	877	25528	7081	4 587 950	3 330 988,92
1916	2499	1697	802	24651	6410	3 958 750	2 870 620,72
1915	1202	1158	44	23849	3744	1 946 850	1 410 270,26 ^a
1914	1842	1344	498	23805	5429	2 768 550	2 155 616,02 ^b
1913	3513	2019	1494	23307	10260	4 818 650	3 758 514,37 ^b
1912	4701	1675	3026	21813	12355	5 836 300	4 704 185,10
1911	4619	1479	3140	18787	12482	5 973 750	5 077 318,38
1910	4591	1366	3225	15647	11120	6 006 350	5 417 238,07
1909	4220	1307	2913	12422	8513	4 855 750	4 451 407,51 ^b
1908	7384	444	6940	9509	10517	5 786 150	5 224 516,57
1 Nov.—31 Dec. 1907	2575	6	2569	2569	2747	1 501 600	1 338 451,16 ^b
	46302	17610	28692		110855	f 62 697 950	f 49 129 113,97

Berekend naar den aangenomen koers ad 51¹⁰/₁₆ (zie blz. 7) hadden de titularissen van Staatsschuldboekjes teN.B. De graphische voorstelling n^o. 8 behoort hierbij.

per provincie, ook in vergelijking met vorige jaren, het volgende resultaat:

Aantal afschrijvingen	Nominaal bedrag der afschrijvingen op Staatsschuldboekjes			Ingeschreven op spaarbankboekjes, tengevolge der in kolom 13 vermelde afschrijvingen.	Saldo der in- en afschrijvingen op Staatsschuldboekjes.	Nominiaal bedrag ingeschreven op Staatsschuldboekjes op ult ^o December.		
	wegens levering.	wegens betaling.	totaal.				wegens levering van Inschrijvingen op het 3% ^s Grootboek.	wegens betaling.
9	10	11	12	13	14	15	16	17
—	408	408	—	f 516 500	f 516 500	f 315 461,51 ^a	f 848 750	f 5 313 950
—	307	307	—	296 800	296 800	181 090,38 ^b	523 050	4 040 800
1	775	776	f 6 000	818 000	824 000	498 802,44 ^b	980 050	8 720 450
5	726	731	6 000	815 500	821 500	500 880,67 ^b	1 294 100	8 864 300
—	136	136	—	143 000	143 000	87 402,40	219 100	1 714 650
—	197	197	—	189 050	189 050	115 668,83 ^b	206 150	2 113 350
—	102	102	—	108 500	108 500	66 020,23	193 350	1 280 700
—	143	143	—	179 400	179 400	109 561,48 ^a	374 650	2 316 500
—	40	40	—	40 600	40 600	25 215,69 ^b	113 450	668 350
—	35	35	—	48 050	48 050	29 742,05 ^b	85 850	469 200
1	142	143	5 700	167 600	173 300	102 440,88 ^b	191 000	1 991 050
7	3011	3018	f 17 700	f 3 323 000	f 3 340 700	f 2 032 286,60 ^b	f 5 029 500	f 37 493 300
10	2766	2776	17 300	2 412 350	2 429 650	1 641 491,24 ^b	3 857 450	32 463 800
4	2605	2609	8 300	2 220 900	2 229 200	1 621 225,93 ^b	2 358 750	28 606 350
1	3011	3042	1 000	2 378 250	2 379 250	1 761 521,60	1 579 500	26 247 600
14	1957	1971	27 200	1 582 300	1 609 500	1 161 398,23	337 350	24 668 100
8	2407	2415	13 200	1 828 550	1 841 750	1 428 682,16	926 800	24 330 750
17	3780	3797	9 600	2 815 650	2 825 250	2 201 226,47 ^b	1 993 400	23 403 950
6	3426	3432	13 900	2 214 000	2 227 900	1 786 218,98	3 608 400	21 410 550
8	3155	3163	19 200	2 042 050	2 061 250	1 738 872,87	3 912 500	17 802 150
5	2882	2887	20 100	1 891 000	1 911 100	1 708 116,58 ^b	4 095 250	13 889 650
1	2689	2690	100	1 701 950	1 702 050	1 570 127,07 ^a	3 153 700	9 794 400
6	985	991	17 200	609 400	626 600	550 393,58 ^b	5 159 550	6 640 700
—	11	11	—	20 450	20 450	18 438,00 ^b	1 481 150	1 481 150
87	32715	32802	f 164 800	f 25 039 850	f 25 204 650	f 19 219 999,35	f 37 493 300	

vorderen f 19 426 216,06. Aan het einde van 1918 was dit f 21 040 600,37^b.

De dienst der Staatsschuldboekjes, aangevangen 1 November 1907 gaf in 1919

Staatsschuldboekjes.

PROVINCIEËN.	Aantal Staatsschuldboekjes				Aantal inschrijvingen.	Nominiaal bedrag der inschrijvingen op Staatsschuldboekjes.	Reële bedragen, afgeschreven op spaarbankboekjes, tengevolge der in kolom 7 vermelde inschrijvingen.
	uitgegeven.	afbetaald.	saldo.	In omloop op ult. Dec.			
1	2	3	4	5	6	7	8
Noordbrabant.	563	287	276	3788	1421	f 1 365 250	f 841 845,45
Gelderland.	350	223	127	3284	1032	819 850	503 786,41
Zuidholland.	871	513	358	6855	2658	1 804 050	1 103 324,93 ^b
Noordholland.	937	459	478	6330	2701	2 115 600	1 294 080,05
Zeeland.	180	96	84	1347	474	362 100	223 546,65 ^c
Utrecht.	202	132	70	1742	676	395 200	242 321,21
Friesland.	141	76	65	1073	396	301 850	184 758,77
Overijssel.	260	98	162	1879	717	554 050	338 746,12
Groningen.	83	29	54	620	229	154 050	94 474,67 ^d
Drenthe.	72	26	46	363	166	133 900	82 481,69
Limburg.	150	103	47	1411	393	364 300	224 959,80
Totaal jaar 1919	3809	2042	1767	28692	10863	f 8 370 200	f 5 134 325,76 ^e
1918	2975	1578	1397	26925	9334	6 287 100	4 255 661,10
1917	2372	1495	877	25528	7081	4 587 950	3 330 988,92
1916	2499	1697	802	24651	6410	3 958 750	2 870 620,72
1915	1202	1158	44	23849	3744	1 946 850	1 410 270,26 ^f
1914	1842	1344	498	23805	5429	2 768 550	2 155 616,02 ^g
1913	3513	2019	1494	23307	10260	4 818 650	3 758 514,37 ^h
1912	4701	1675	3026	21813	12355	5 836 300	4 704 185,10
1911	4619	1479	3140	18787	12482	5 973 750	5 077 318,38
1910	4591	1366	3225	15647	11120	6 006 350	5 417 238,07
1909	4220	1307	2913	12422	8513	4 855 750	4 451 407,51 ⁱ
1908	7384	444	6940	9509	10517	5 786 150	5 224 516,57
1 Nov.—31 Dec. 1907	2575	6	2569	2569	2747	1 501 600	1 338 451,16 ^j
	46302	17610	28692		110855	f 62 697 950	f 49 129 113,97

Berekend naar den aangenomen koers ad 51¹²/₁₆ (zie blz. 7) hadden de titularissen van Staatsschuldboekjes teN.B. De graphische voorstelling n^o. 8 behoort hierbij.

per provincie, ook in vergelijking met vorige jaren, het volgende resultaat:

Aantal afschrijvingen	Nominaal bedrag der afschrijvingen op Staatsschuldboekjes			Ingeschreven op spaarbankboekjes, tengevolge der in kolom 13 vermelde afschrijvingen.	Saldo der in- en afschrijvingen op Staatsschuldboekjes.	Nominaal bedrag ingeschreven op Staatsschuldboekjes op ult ^o December.		
	wegens levering.	wegens betaling.	totaal.				wegens levering van Inschrijvingen op het 3% ^s Grootboek.	wegens betaling.
9	10	11	12	13	14	15	16	17
—	408	408	—	f 516 500	f 516 500	f 315 461,51 ^k	f 848 750	f 5 313 950
—	307	307	—	296 800	296 800	181 090,38 ^l	523 050	4 040 800
1	775	776	f 6 000	818 000	824 000	498 802,44 ^m	980 050	8 720 450
5	726	731	6 000	815 500	821 500	500 880,67 ⁿ	1 294 100	8 864 300
—	136	136	—	143 000	143 000	87 402,40	219 100	1 714 650
—	197	197	—	189 050	189 050	115 668,83 ^o	206 150	2 113 350
—	102	102	—	108 500	108 500	66 020,23	193 350	1 280 700
—	143	143	—	179 400	179 400	109 561,48 ^p	374 650	2 316 500
—	40	40	—	40 600	40 600	25 215,69 ^q	113 450	668 350
—	35	35	—	48 050	48 050	29 742,05 ^r	85 850	469 200
1	142	143	5 700	167 600	173 300	102 440,88 ^s	191 000	1 991 050
7	3011	3018	f 17 700	f 3 323 000	f 3 340 700	f 2 032 286,60 ^t	f 5 029 500	f 37 493 300
10	2766	2776	17 300	2 412 350	2 429 650	1 641 491,24 ^u	3 857 450	32 463 800
4	2605	2609	8 300	2 220 900	2 229 200	1 621 225,93 ^v	2 358 750	28 606 350
1	3011	3042	1 000	2 378 250	2 379 250	1 761 521,60	1 579 500	26 247 600
14	1957	1971	27 200	1 582 300	1 609 500	1 161 398,23	337 350	24 668 100
8	2407	2415	13 200	1 828 550	1 841 750	1 428 682,16	926 800	24 330 750
17	3780	3797	9 600	2 815 650	2 825 250	2 201 226,47 ^w	1 993 400	23 403 950
6	3426	3432	13 900	2 214 000	2 227 900	1 786 218,98	3 608 400	21 410 550
8	3155	3163	19 200	2 042 050	2 061 250	1 738 872,87	3 912 500	17 802 150
5	2882	2887	20 100	1 891 000	1 911 100	1 708 116,58 ^x	4 095 250	13 889 650
1	2689	2690	100	1 701 950	1 702 050	1 570 127,07 ^y	3 153 700	9 794 400
6	985	991	17 200	609 400	626 600	550 393,58 ^z	5 159 550	6 640 700
—	11	11	—	20 450	20 450	18 438,00 ^{aa}	1 481 150	1 481 150
87	32715	32802	f 164 800	f 25 039 850	f 25 204 650	f 19 219 999,35	f 37 493 300	

vorderen f 19 426 216,06. Aan het einde van 1918 was dit f 21 040 600,37^b.

Aankoop van
Nationale Schuld
ten behoeve van
inleggers.

Van de bij de wet van 20 Juli 1895 (*Staatsblad* n°. 135) aan de inleggers verleende bevoegdheid om — door tusschenkomst van de Rijkspostspaarbank — Nationale Schuld aan te koopen, is in dit jaar 220 maal gebruik gemaakt.

Er werden aangekocht:

a.	Inschrijvingen op naam in het 2½ pCt.'s Grootboek der Nationale Schuld tot een nominaal bedrag van	f 12 800
b.	Inschrijvingen op naam in het 3 pCt.'s Grootboek der Nationale Schuld tot een nominaal bedrag van	8 850
c.	Inschrijvingen op naam in het 3½ pCt.'s Grootboek der Nationale Schuld tot een nominaal bedrag van	8 150
d.	2½ pCt.'s certificaten Nationale Schuld, tot een nominaal bedrag van	200
e.	3 " " " " " " " " " " " "	4 200
f.	2½ " obligatiën " " " " " " " " " " " "	1 200
g.	3 " " " " " " " " " " " "	34 650
h.	3½ " " " " " " " " " " " "	2 000
i.	4 " " " " " " " " " " " "	1 000
j.	4½ " " " " " " " " " " " "	28 000
k.	5 " " " " " " " " " " " "	71 000

In 't geheel is er dus, ten behoeve van inleggers, aan Nationale Schuld, in verschillenden vorm een nominaal bedrag van f 172 050 aangekocht.

Sinds daartoe bij bovengenoemde wet de gelegenheid werd geopend heeft aankoop van Nationale Schuld (inschrijvingen, certificaten of obligatiën) ten bate en ten verzoeken van inleggers, plaats gehad als volgt:

Over het tijdperk 1896—1909 werden, ten behoeve van inleggers, 4301 kooporders uitgevoerd tot een nominaal bedrag van f 3 727 200		
In 1910 " " " " " 158 " " " " " " " " " 130 300		
" 1911 " " " " " 163 " " " " " " " " " 152 800		
" 1912 " " " " " 119 " " " " " " " " " 94 600		
" 1913 " " " " " 83 " " " " " " " " " 76 300		
" 1914 " " " " " 37 " " " " " " " " " 30 300		
" 1915 " " " " " 327 " " " " " " " " " 205 100		
" 1916 " " " " " 217 " " " " " " " " " 146 700		
" 1917 " " " " " 153 " " " " " " " " " 101 400		
" 1918 " " " " " 142 " " " " " " " " " 112 200		
" 1919 " " " " " 220 " " " " " " " " " 172 050		
Totaal 5 920		f 4 948 950

's-GRAVENHAGE, 30 Juni 1920.

De Minister van Waterstaat,
A. A. H. W. KÖNIG.

Bijlage.

BEROEPS-STATISTIEK

DER

NIEUW TOEGETREDEN INLEGGERS.



De boekjes ten name van *onderscheidene* personen, niet te zamen eene vereeniging of eenige andere dergelijke collectiviteit vormende, zijn beschouwd als te staan ten name van één persoon.

Nijverheid.

PROVINCIEËN.	A. Hoofden van bedrijf.				B. Personen, belast met directie of contrôle.				C. Werklieden.						Staatsgeldboekjes.	Minderjarigen, geen eigen verdiensten hebbende, en onderhouden wordende door ouders of voogden, die werkzaam zijn op nijverheidsgebied; als:				Totaal.		
	Mannen.		Vrouwen.		Mannen.		Vrouwen.		Mannen.			Vrouwen.				A. Hoofden van bedrijf.		B. Personen, belast met directie of contrôle.			C. Werklieden.	
	Meerderjarig.	Minderjarig.	Meerderjarig.	Minderjarig.	Meerderjarig.	Minderjarig.	Meerderjarig.	Minderjarig.	Meerderjarig.	Minderjarig.	Meerderjarig, een eigen beroep uitoefenende.	Meerderjarig, gebuwd, die niet zelf van arbeid een beroep maken, maar wier vrouwen werklieden zijn.	Minderjarig.	Mannen.		Vrouwen.	Mannen.	Vrouwen.	Mannen.		Vrouwen.	
Noordbrabant	210	3	105	—	16	1	6	—	2 168	703	402	842	261	23	361	335	14	14	825	922	7 241	
Gelderland	124	2	74	1	23	1	5	1	1 292	491	147	362	92	11	282	268	13	12	704	703	4 575	
Zuidholland	422	—	233	—	70	1	18	2	3 907	268	324	3 336	139	300	1 022	587	52	57	1 166	720	12 632	
Noordholland (*)	356	30	234	17	52	2	17	2	4 035	1 273	780	1 664	500	185	521	575	44	42	2 248	2 492	14 736	
Zeeland	23	—	18	—	4	—	—	—	302	133	58	116	22	88	85	94	4	5	226	288	1 579	
Utrecht	162	15	96	20	13	—	9	—	738	260	81	289	74	—	257	271	22	21	604	604	3 536	
Friesland	72	42	51	11	6	—	—	—	313	145	33	91	21	—	139	108	6	12	177	152	1 352	
Overijssel	212	20	95	16	17	1	3	1	1 247	344	287	352	205	39	231	255	40	42	504	489	4 338	
Groningen	83	10	58	12	6	—	—	—	297	74	28	87	11	—	125	115	8	8	97	97	1 124	
Drenthe	55	5	27	3	4	—	—	—	125	44	15	32	3	—	73	69	5	3	25	30	520	
Limburg	96	—	35	—	27	2	7	—	1 314	360	92	477	51	—	146	142	16	15	738	644	4 102	
Totaal 1919	1 782	97	1 026	80	238	8	79	6	15 808	4 098	2 247	7 645	1 370	643	3 242	2 829	194	201	7 341	6 811	55 718	
» 1918	1 375	67	710	21	278	18	83	3	10 468	3 642	1 932	3 503	1 595	229	2 966	2 646	207	241	6 973	6 170	42 827	
» 1917	1 390	24	677	16	200	13	107	6	9 326	2 904	1 359	3 180	936	512	2 746	2 387	214	214	5 848	4 675	39 774	
» 1916	1 420	18	709	18	277	23	119	7	9 594	3 621	1 685	2 671	1 040	490	2 623	2 709	230	226	5 683	5 063	38 662	
» 1915	1 245	25	681	23	276	36	133	10	7 005	3 003	1 330	2 020	814	878	2 283	2 326	235	235	4 208	3 939	30 729	
Gemiddeld over de tijdperken:																						
1912—1916	1 835	43	921	30	312	37	143	8	9 962	3 256	1 585	2 349	913	1 231	2 583	2 749	231	250	4 831	4 601	37 873	
1907—1911	2 696	100	1 370	83	375	74	150	9	9 990	4 235	1 607	2 146	889	1 142	3 231	3 307	240	254	4 840	4 610	41 301	
1902—1906	2 759	105	1 423	82	242	43	104	11	9 134	5 142	659	1 862	499	—	3 743	3 387	132	131	4 894	4 385	38 438	
1897—1901	2 521	168	631	74	369	58	101	6	7 933	4 266	485	1 680	903	—	2 137	2 906	179	168	3 120	3 402	31 188	
(*) Waaronder Amsterdam:																						
Totaal 1919	150	2	100	2	34	1	7	—	2 797	857	635	1 105	429	185	165	170	27	20	1 326	1 289	9 361	
» 1918	146	2	109	2	34	1	11	—	1 776	590	603	648	429	109	221	216	27	25	1 190	1 119	7 240	
» 1917	175	1	149	2	49	4	30	2	1 620	441	369	714	295	257	257	245	31	31	989	742	6 406	
» 1916	180	2	124	2	63	4	30	1	1 541	535	525	556	292	215	261	281	36	36	992	886	6 592	
» 1915	152	6	131	9	64	7	47	2	1 021	461	405	391	191	592	201	213	50	50	644	601	5 238	
Gemiddeld over de tijdperken:																						
1912—1916	201	4	161	5	57	5	36	2	1 729	442	426	522	192	721	257	276	37	42	925	899	6 939	
1907—1911	385	15	251	20	60	16	36	2	1 896	730	404	579	211	600	305	385	44	41	1 095	1 087	8 182	
1902—1906	326	10	189	10	34	6	18	1	2 230	949	155	518	104	—	420	420	16	15	1 311	1 343	8 432	
1897—1901	290	39	164	36	70	17	23	2	1 336	1 022	101	557	222	—	306	337	53	56	941	963	6 540	

(Vervolg).

Handel.

PROVINCIEËN.	A. Hoofden van bedrijf.				B. Personen, belast met directie of contrôle.				C. Werklieden.				Staangeldboekjes.	Minderjarigen, geen eigen verdiensten hebbende, en onderhouden wordende door ouders of voogden, die werkzaam zijn op handelsgebied; als:						Totaal.	
	Mannen.		Vrouwen.		Mannen.		Vrouwen.		Mannen.		Vrouwen.			A. Hoofden van bedrijf.		B. Personen, belast met directie of contrôle.		C. Werklieden.			
	Meerderjarig.	Minderjarig.	Meerderjarig.	Minderjarig.	Meerderjarig.	Minderjarig.	Meerderjarig.	Minderjarig.	Meerderjarig.	Minderjarig.	Meerderjarig, een eigen beroep uitoefnende.	Meerderjarig, die niet gehuwd, die niet zelf van arbeid een beroep maken, maar niet <i>anderen</i> werklieden zijn.		Minderjarig.	Mannen.	Vrouwen.	Mannen.	Vrouwen.	Mannen.		Vrouwen.
Noordbrabant	256	5	269	—	423	118	98	45	370	114	3	122	2	1	370	425	155	151	241	230	3 407
Gelderland	192	2	185	—	354	105	86	39	352	121	4	104	4	4	403	405	105	140	260	287	3 124
Zuidholland	759	6	344	1	2 236	426	985	33	1 281	112	34	603	43	15	1 366	944	804	680	545	347	11 356
Noordholland (*)	833	57	678	4	1 487	664	939	322	1 413	462	17	593	4	59	1 415	1 099	634	663	741	732	12 456
Zeeland	72	—	86	—	93	31	30	19	128	46	—	36	—	—	204	213	42	44	106	132	1 282
Utrecht	154	22	101	3	285	107	141	42	260	85	3	114	—	—	230	309	182	195	282	284	2 859
Friesland	110	5	96	—	136	59	56	20	170	48	2	35	3	2	216	182	88	55	98	91	1 402
Overijssel	154	21	75	1	246	123	90	29	261	62	5	83	2	—	223	214	124	114	157	144	2 128
Groningen	151	12	71	1	174	55	56	24	158	44	—	31	4	—	162	159	44	39	54	55	1 275
Drenthe	61	5	28	—	50	26	43	5	57	16	—	11	—	—	76	73	21	21	43	18	496
Limburg	82	—	115	—	216	47	61	16	216	72	3	36	—	—	181	208	84	74	136	143	1 657
Totaal 1919	2 824	135	1 998	10	5 700	1 461	2 355	594	4 675	1 482	71	1 855	62	79	4 606	4 233	2 250	2 077	2 612	2 423	41 442
" 1918	2 287	141	1 445	9	4 260	1 436	2 056	577	2 883	953	155	826	113	94	4 438	3 716	2 209	2 107	2 437	2 183	34 025
" 1917	1 903	77	1 104	4	4 217	1 094	1 864	480	2 762	836	67	670	57	207	3 828	3 220	2 064	1 969	2 009	1 744	30 116
" 1916	1 865	98	1 115	5	3 873	1 060	1 672	365	2 885	1 046	66	816	37	323	3 445	3 377	1 969	2 005	1 960	1 754	29 736
" 1915	1 481	89	963	2	3 444	1 014	1 372	293	1 921	670	49	529	14	335	2 729	2 785	1 792	1 832	1 288	1 184	23 736
Gemiddeld over de tijdperken:																					
1912—1916	2 239	91	1 234	7	4 229	970	1 590	261	2 716	803	78	656	28	374	3 117	3 189	1 966	1 974	1 525	1 432	28 539
1907—1911	2 941	164	1 551	16	4 378	1 368	1 558	202	2 763	952	96	593	29	601	3 289	3 394	2 631	1 978	1 327	1 256	39 407
1902—1906	3 123	265	1 048	21	3 613	1 375	844	126	1 991	755	13	594	16	—	3 698	3 229	1 721	1 462	1 169	1 028	25 761
1897—1901	2 822	276	910	38	2 529	1 041	548	39	2 110	818	4	492	49	—	2 892	3 535	998	1 230	862	945	21 079
(*) Waaronder																					
Amsterdam:																					
Totaal 1919	561	37	564	2	1 096	543	734	271	1 000	359	10	444	3	59	587	575	407	406	459	468	8 435
" 1918	448	24	306	1	963	486	686	288	611	268	112	231	94	59	505	497	519	435	381	412	7 329
" 1917	361	6	207	1	1 118	342	721	247	627	227	39	157	35	166	667	456	487	445	414	377	7 049
" 1916	311	10	241	1	937	323	492	131	522	277	36	239	17	221	714	420	427	498	336	295	6 093
" 1915	275	19	204	2	784	310	440	124	282	146	14	136	2	256	326	339	370	338	211	205	4 783
Gemiddeld over de tijdperken:																					
1912—1916	377	12	249	1	1 203	249	594	87	522	144	19	161	8	266	465	445	440	446	284	289	6 162
1907—1911	585	36	329	2	1 139	411	473	68	533	186	25	136	15	328	514	516	462	446	271	275	6 749
1902—1906	609	53	231	4	920	369	261	40	349	127	2	119	3	—	612	594	442	396	245	253	5 729
1897—1901	538	90	268	12	549	344	465	45	551	290	5	139	20	—	526	519	299	324	289	254	5 116

(Vervolg).

Landbouw.

PROVINCIEËN.	A. Hoofden van bedrijf.				B. Personen, belast met directie of controle.				C. Werklieden.					Staangeldboekjes.	Minderjarigen, geen eigen verdiensten hebbende, en onderhouden wordende door ouders of voogden, die werkzaam zijn op landbouwgebied; als:				Totaal.			
	Mannen.		Vrouwen.		Mannen.		Vrouwen.		Mannen.		Vrouwen.				A. Hoofden van bedrijf.		B. Personen, belast met directie of controle.			C. Werklieden.		
	Meerderjarig.	Minderjarig.	Meerderjarig.	Minderjarig.	Meerderjarig.	Minderjarig.	Meerderjarig.	Minderjarig.	Meerderjarig.	Minderjarig.	Meerderjarig, een eigen beroep uitoefenende.	Meerderjarig, die niet zelf van arbeid een beroep maken, maar wier <i>moederen</i> werklieden zijn.	Minderjarig.		Mannen.	Vrouwen.	Mannen.	Vrouwen.		Mannen.	Vrouwen.	
Noordbrabant	548	4	190	—	3	—	—	—	195	154	13	52	12	—	462	457	—	4	110	101	2302	
Gelderland	350	11	38	—	—	—	—	—	160	152	4	20	—	—	495	517	—	—	78	69	1955	
Zuidholland	146	5	19	—	5	2	—	—	540	77	3	82	3	—	579	338	4	9	229	453	2191	
Noordholland (*)	148	14	47	—	14	2	—	—	176	122	—	41	—	—	334	327	32	32	157	168	1589	
Zeeland	70	—	26	—	—	—	—	—	180	103	14	26	6	—	194	199	1	4	165	169	1454	
Utrecht	56	9	12	1	12	4	—	4	53	51	—	—	2	—	141	159	9	6	37	25	572	
Friesland	52	2	28	—	3	—	—	—	103	77	4	17	11	—	115	115	6	2	46	33	615	
Overijssel	305	24	55	—	4	1	1	1	76	64	2	7	3	—	244	257	4	4	17	18	1087	
Groningen	41	4	9	—	3	1	—	—	55	33	—	9	—	—	46	70	5	3	15	21	362	
Drenthe	71	5	12	1	2	—	—	—	12	8	—	2	—	—	81	87	2	—	12	4	300	
Limburg	203	5	87	—	—	—	—	—	69	49	—	8	3	—	329	322	—	—	16	18	1109	
Totaal 1919	1160	85	583	2	46	7	8	2	1628	880	40	271	40	—	3067	2838	63	58	882	779	13230	
„ 1918	1658	73	534	4	46	8	14	1	1360	965	47	161	34	—	2960	2653	59	59	967	822	12445	
„ 1917	1578	34	520	5	26	1	9	—	1718	1009	51	204	38	—	2339	2156	34	48	1124	1001	11805	
„ 1916	1704	36	554	2	37	1	17	4	1875	1094	64	219	22	—	2346	2276	42	55	1041	1001	12340	
„ 1915	1676	44	483	—	28	3	12	—	1393	882	63	121	25	4	2008	2076	46	57	732	639	10280	
Gemiddeld over de tijdperken:																						
1912—1916	2047	54	511	3	56	7	16	1	1626	841	76	144	31	2	2480	2414	44	47	727	667	11467	
1907—1911	2887	96	633	7	75	11	16	2	2042	900	94	145	45	—	2470	2428	55	49	676	638	13239	
1902—1906	2869	82	497	10	106	12	20	1	2728	1110	32	313	32	—	2689	2045	79	64	958	870	14517	
1897—1901	2050	69	246	3	84	6	17	1	2785	906	18	351	47	—	1549	1448	50	33	1449	1073	11685	
(*) Waaronder Amsterdam:																						
Totaal 1919	12	—	5	—	4	—	—	—	18	10	—	8	—	—	25	17	—	—	7	45	118	
„ 1918	17	—	8	—	—	—	—	—	11	15	—	3	—	—	30	25	—	—	8	10	127	
„ 1917	15	1	5	—	—	4	—	—	17	13	1	5	—	—	52	45	—	—	20	11	187	
„ 1916	17	1	6	—	—	—	—	—	25	20	—	4	—	—	35	27	—	1	11	14	161	
„ 1915	11	—	2	—	1	—	—	—	23	15	—	6	—	—	18	28	—	—	8	4	116	
Gemiddeld over de tijdperken:																						
1912—1916	16	1	5	—	1	—	—	—	23	12	1	3	—	—	31	31	—	1	8	7	140	
1907—1911	20	1	5	—	2	1	—	—	23	14	1	5	—	—	24	28	1	1	9	11	146	
1902—1906	29	—	8	—	1	—	1	—	34	18	—	10	—	—	48	41	1	—	20	24	242	
1897—1901	23	4	5	—	2	—	1	—	37	11	—	7	—	—	27	30	—	1	28	24	290	

(Vervolg).

Jacht en Visscherij.

PROVINCIEËN.	A. Hoofden van bedrijf.				B. Personen, belast met directie of contrôle.				C. Werklieden.					Staangeldboekjes.	Minderjarigen, geen eigen verdiensten hebbende, en onderhouden wordende door ouders of voogden, die werkzaam zijn op het gebied der jacht en visscherij; als:						Totaal.	
	Mannen.		Vrouwen.		Mannen.		Vrouwen.		Mannen.		Vrouwen.				A. Hoofden van bedrijf.		B. Personen, belast met directie of contrôle.		C. Werklieden.			
	Meerderjarig.	Minderjarig.	Meerderjarig.	Minderjarig.	Meerderjarig.	Minderjarig.	Meerderjarig.	Minderjarig.	Meerderjarig.	Minderjarig.	Meerderjarig, een eigen beroep uitoefnende.	Meerderjarig gehuwd, die niet zelf van arbeid een beroep maken, maar wier <i>moeder</i> werklieden zijn.	Minderjarig.		Mannen.	Vrouwen.	Mannen.	Vrouwen.	Mannen.	Vrouwen.		
Noordbrabant	3	—	2	—	5	—	—	—	6	4	—	3	—	—	11	6	3	2	—	4	43	
Gelderland	11	—	5	—	3	—	1	—	8	4	—	7	—	—	19	9	3	14	4	12	90	
Zuidholland	8	—	—	—	4	—	1	—	97	33	4	51	4	—	5	6	3	4	51	59	313	
Noordholland (*)	27	3	15	—	4	1	1	—	30	10	—	11	—	—	51	62	2	8	23	24	272	
Zeeland	3	—	1	—	3	—	—	—	13	4	—	4	—	—	4	11	5	6	1	4	53	
Utrecht	12	—	4	—	2	—	1	—	2	2	—	1	—	—	5	9	—	8	—	—	46	
Friesland	9	3	5	—	—	—	—	—	3	4	1	3	—	—	6	11	5	1	5	3	59	
Overijssel	7	—	3	—	2	—	1	—	7	4	—	6	—	—	5	10	4	—	—	3	52	
Groning	—	—	—	—	—	—	—	—	—	—	—	—	—	—	1	5	1	—	—	—	7	
Drenthe	—	—	—	—	—	—	—	—	—	—	—	—	—	—	—	—	—	—	—	—	—	
Limburg	4	—	1	—	1	—	—	—	—	—	—	—	—	—	—	—	—	—	—	—	3	
Totaal 1913	76	6	36	—	21	1	5	—	166	58	5	82	4	—	107	129	26	40	89	87	938	
» 1918	93	9	29	—	14	—	2	—	103	39	2	70	2	—	88	111	16	13	92	100	783	
» 1917	52	1	24	—	13	1	8	—	128	41	1	36	14	1	56	68	21	18	103	85	671	
» 1916	61	5	18	—	25	4	5	—	178	81	—	62	3	—	58	68	25	31	103	110	842	
» 1915	36	8	11	—	12	1	6	—	126	72	3	21	2	—	103	55	24	22	68	39	609	
Gemiddeld over de tijdperken:																						
1912—1916	77	6	22	—	15	1	5	—	132	66	3	28	3	—	100	90	21	21	67	60	717	
1907—1911	67	5	17	—	16	1	4	—	118	43	3	17	2	—	66	72	13	13	57	68	582	
1902—1906	87	8	24	1	22	1	3	—	103	58	—	20	—	—	70	62	24	20	68	57	625	
1897—1901	65	7	9	—	9	—	2	—	87	42	—	17	—	—	84	89	9	8	82	75	585	
(*) Waaronder																						
Amsterdam:																						
Totaal 1919	—	—	—	—	—	—	—	—	—	—	—	1	—	—	—	1	—	—	—	1	—	3
» 1918	—	—	—	—	—	—	—	—	—	—	—	—	—	—	—	—	—	—	—	2	—	4
» 1917	—	—	—	—	—	—	1	—	—	—	—	—	—	—	—	—	—	—	—	—	—	4
» 1916	—	—	—	—	—	—	—	—	—	—	—	—	—	—	—	—	—	—	—	—	—	1
» 1915	1	—	—	—	—	—	—	—	—	—	—	—	—	—	—	—	—	—	—	—	—	1
Gemiddeld over de tijdperken:																						
1912—1916	—	—	—	—	—	—	—	—	—	—	—	—	—	—	—	—	—	—	—	—	—	—
1907—1911	—	—	—	—	—	—	—	—	1	—	—	—	—	—	1	1	—	—	—	—	—	3
1902—1906	1	—	—	—	—	—	—	—	1	—	—	—	—	—	1	1	—	—	—	—	—	3
1897—1901	2	1	—	—	—	—	—	—	2	1	—	—	—	—	5	7	—	—	4	3	—	25

(Vervolg).

Vrije beroepen, onderwijs, verpleging, ambten of bedieningen.

PROVINCIEËN.	Mannen.		Vrouwen.		Staangeld- boekjes.	<i>Minderjarigen, geen eigen ver- diensten hebbende, en onder- houden wordende door ouders of voogden, die werkzaam zijn op de hierboven aangeduide wijze.</i>		Totaal.
	Meerder- jarig.	Minder- jarig.	Meerder- jarig.	Minder- jarig.		Mannen.	Vrouwen.	
Noordbrabant	500	33	247	6	—	262	286	1 334
Gelderland	613	39	282	14	—	292	294	1 534
Zuidholland	1 603	153	1 080	11	—	1 589	913	5 349
Noordholland (*)	1 463	143	1 225	79	—	954	956	4 820
Zeeland	163	6	108	5	—	142	136	560
Utrecht	349	48	242	14	—	283	257	1 193
Friesland	200	34	107	9	—	124	124	598
Overijssel	361	71	158	11	—	180	159	940
Groningen	224	15	107	4	—	94	98	542
Drenthe	123	5	65	10	—	83	54	340
Limburg	255	9	121	1	—	136	148	670
Totaal 1919	5 854	556	3 742	164	—	4 139	3 425	17 880
" 1918	5 493	959	2 742	138	—	3 485	3 073	15 890
" 1917	4 667	463	1 977	98	—	2 819	2 214	12 238
" 1916	4 816	461	2 079	104	—	2 660	2 183	12 303
" 1915	4 487	628	2 039	147	—	2 342	2 152	11 795
Gemiddeld over de tijdperken:								
1912—1916	4 995	628	2 225	126	—	2 423	2 223	12 620
1907—1911	5 153	842	2 299	117	—	2 361	2 218	12 990
1902—1906	4 912	1 092	1 430	148	—	2 386	2 136	12 104
1897—1901	4 277	1 138	1 048	163	—	1 699	2 217	10 542
(*) Waaronder Amsterdam:								
Totaal 1919	863	63	750	50	—	468	476	2 670
" 1918	808	67	528	44	—	466	454	2 367
" 1917	679	25	397	22	—	426	311	1 860
" 1916	639	27	430	22	—	335	274	1 727
" 1915	545	67	421	24	—	302	308	1 667
Gemiddeld over de tijdperken:								
1912—1916	648	36	442	16	—	335	318	1 795
1907—1911	713	51	457	19	—	346	317	1 903
1902—1906	836	121	296	30	—	349	338	1 970
1897—1901	652	112	278	58	—	298	251	1 649

(Vervolg).

Personen, verrichtende huiselijke diensten (huis- en stalbedienden en dergelijke).

PROVINCIEËN.	Mannen.		Vrouwen.			Staangeldboekjes.	Minderjarigen, geen eigen verdiensten hebbende, en onderhouden wordende door ouders of voogden, bovenstaande diensten verrichtende.		Totaal.
	Meerderjarig.	Minderjarig.	Meerderjarig, een eigen beroep uitoefenende.	Meerderjarig gehuwd, die niet zelf van arbeid een beroep maken, maar wier mannen werklieden zijn.	Minderjarig.		Mannen.	Vrouwen.	
Noordbrabant	9	1	426	—	392	—	3	3	834
Gelderland	6	2	463	—	452	—	1	6	930
Zuidholland	22	3	1 900	5	603	—	86	57	2 676
Noordholland (*).	51	7	1 348	7	955	—	70	74	2 512
Zeeland	1	—	122	—	116	—	4	5	248
Utrecht	30	3	308	1	298	—	20	26	686
Friesland	7	—	203	—	180	—	3	8	401
Overijssel	6	3	242	1	254	—	9	9	524
Groningen	8	3	148	—	87	—	9	5	260
Drenthe	3	1	54	—	52	—	4	7	121
Limburg	10	2	189	—	141	—	1	1	344
Totaal 1919	153	25	5 403	14	3 530	—	210	201	9 536
„ 1918	117	39	3 860	32	2 857	—	177	180	7 262
„ 1917	144	44	4 253	20	3 065	1	158	147	7 832
„ 1916	165	63	4 836	14	3 828	—	156	120	9 182
„ 1915	173	64	4 471	26	3 698	—	126	126	8 684
Gemiddeld over de tijdperken:									
1912—1916	196	68	5 404	27	3 733	—	168	175	9 771
1907—1911	290	80	5 854	53	4 535	—	218	230	11 260
1902—1906	203	84	5 235	40	5 308	—	178	199	11 247
1897—1901	361	141	4 209	31	4 619	—	114	148	9 623
(*) Waaronder Amsterdam:									
Totaal 1919	17	3	814	2	499	—	29	34	1 398
„ 1918	19	2	667	1	386	—	35	40	1 150
„ 1917	26	5	723	3	376	—	36	34	1 203
„ 1916	19	4	714	1	390	—	18	12	1 158
„ 1915	11	5	604	3	437	—	14	11	1 085
Gemiddeld over de tijdperken:									
1912—1916	29	5	939	7	370	—	38	36	1 424
1907—1911	46	7	995	12	621	—	45	50	1 776
1902—1906	31	12	869	8	774	—	42	46	1 782
1897—1901	43	14	693	8	709	—	29	31	1 527

(Vervolg).

Losse werklieden en andere niet in een bepaald beroep arbeidenden.

PROVINCIEËN.	Mannen.		Vrouwen.			Staangeldboekjes.	<i>Minderjarigen, geen eigen verdiensten hebbende, en onderhouden wordende door ouders of voogden, die werkzaam zijn op de hierboven aangeduide wijze.</i>		Totaal.
	Meerderjarig.	Minderjarig.	Meerderjarig, een eigen beroep uitoefenende.	<i>Meerderjarig gehuwd, die niet zelf van arbeid een beroep maken, maar wier mannen werklieden zijn.</i>	Minderjarig.		Mannen.	Vrouwen.	
Noordbrabant	492	80	10	174	6	—	294	233	1 289
Gelderland	353	84	43	65	—	—	226	197	968
Zuidholland	406	8	37	204	2	—	581	347	1 585
Noordholland (*).	488	97	7	200	—	—	434	443	1 669
Zeeland	70	15	3	16	3	—	49	54	210
Utrecht	140	25	1	31	—	—	146	130	473
Friesland	131	28	2	26	1	—	85	71	344
Overijssel	176	18	6	42	2	—	125	118	487
Groningen	212	61	5	33	6	—	107	70	494
Drenthe	133	25	5	11	3	—	85	75	337
Limburg	90	14	3	24	1	—	70	45	247
Totaal 1919.	2 691	455	122	826	24	—	2 202	1 783	8 103
" 1918.	1 884	353	58	494	12	—	1 732	1 504	6 037
" 1917.	1 683	285	86	353	13	—	1 340	1 160	4 920
" 1916.	1 669	311	104	343	11	—	1 185	1 152	4 775
" 1915.	1 199	265	30	265	8	—	905	848	3 520
Gemiddeld over de tijdperken:									
1912—1916	1 777	282	94	378	17	—	1 077	1 030	4 655
1907—1911	2 281	332	119	446	42	—	1 159	1 123	5 502
1902—1906	2 193	485	21	534	23	—	1 282	1 157	5 695
1897—1901	2 262	457	10	564	75	—	1 193	1 252	5 813
(*) Waaronder Amsterdam:									
Totaal 1919.	180	30	2	90	—	—	108	129	539
" 1918.	105	19	3	64	—	—	105	127	423
" 1917.	96	9	15	52	2	—	117	110	401
" 1916.	79	12	5	55	—	—	73	93	317
" 1915.	72	22	—	27	1	—	68	52	242
Gemiddeld over de tijdperken:									
1912—1916	101	11	4	53	—	—	87	94	350
1907—1911	121	13	4	63	3	—	106	108	418
1902—1906	236	53	1	123	2	—	198	279	892
1897—1901	178	39	—	113	12	—	211	223	776

(Vervolg). Gepensioneerden (uit openbare, kerkelijke of particuliere kassen) en personen zonder ambt, beroep of betrekking.

PROVINCIEËN.	Mannen.		Vrouwen.		<i>Minderjarigen, geen eigen verdiensten hebbende, en onderhouden wordende door ouders of voogden, die behooren tot bovengenoemde rubrieken.</i>		Totaal.
	Meerderjarig.	Minderjarig.	Meerderjarig.	Minderjarig.	Mannen.	Vrouwen.	
Noordbrabant	199	1	1 412	—	328	408	2 348
Gelderland	171	2	974	2	231	308	1 688
Zuidholland	579	9	2 979	16	674	407	4 664
Noordholland (*).	377	98	2 324	142	410	551	3 902
Zeeland	43	1	311	—	95	119	569
Utrecht	101	47	545	63	98	103	957
Friesland	51	20	269	25	61	44	470
Overijssel	68	50	510	57	106	77	868
Groningen	50	18	280	18	50	41	457
Drenthe	30	24	143	30	23	26	276
Limburg	67	2	525	1	97	151	843
Totaal 1919	1 736	272	10 272	354	2 173	2 235	17 042
" 1918	1 984	236	8 013	317	1 491	1 690	13 731
" 1917	1 722	242	7 769	323	1 282	1 300	12 638
" 1916	1 872	196	7 839	267	1 024	1 289	12 487
" 1915	1 639	257	6 663	316	1 031	1 112	11 018
Gemiddeld over de tijdperken:							
1912—1916.	1 766	224	7 830	355	1 072	1 204	12 451
1907—1911.	1 977	275	8 295	504	1 104	1 185	13 340
1902—1906.	1 620	105	7 431	129	801	1 054	11 140
1897—1901.	1 349	328	6 008	655	587	926	9 853
(*) Waaronder Amsterdam:							
Totaal 1919	220	—	1 340	—	244	331	2 135
" 1918	234	—	1 144	2	220	247	1 847
" 1917	253	6	1 033	26	165	158	1 641
" 1916	203	18	1 104	24	134	169	1 652
" 1915	192	23	928	13	173	139	1 468
Gemiddeld over de tijdperken:							
1912—1916.	229	18	1 225	21	142	164	1 799
1907—1911.	304	43	1 254	72	175	174	2 022
1902—1906.	223	5	1 192	10	116	190	1 736
1897—1901.	249	52	914	93	120	173	1 601

(Vervolg). Minderjarigen, verblijfhoudende in gestichten of daardoor uitbested.

PROVINCIEËN.	Mannelijke.	Vrouwelijke.	Totaal.	Aanmerkingen.
Noordbrabant	11	13	24	
Gelderland	49	65	114	
Zuidholland	6	3	9	
Noordholland (*).	31	28	59	
Zeeland	11	4	15	
Utrecht	80	36	116	
Friesland	—	1	1	
Overijssel	7	8	15	
Groningen	—	—	—	
Drenthe	5	4	9	
Limburg	9	5	14	
Totaal 1919	209	167	376	
" 1918	256	157	413	
" 1917	179	128	307	
" 1916	187	171	358	
" 1915	220	171	391	
Gemiddeld over de tijdperken:				
1912—1916	204	160	364	
1907—1911	108	133	241	
1902—1906	84	122	206	
1897—1901	103	129	232	
(*). Waaronder Amsterdam:				
Totaal 1919	25	13	38	
" 1918	25	11	36	
" 1917	18	6	24	
" 1916	21	24	45	
" 1915	13	18	31	
Gemiddeld over de tijdperken:				
1912—1916	20	15	35	
1907—1911	9	17	26	
1902—1906	8	8	16	
1897—1901	6	8	14	

(Vervolg). Staat betrekkelijk het aantal boekjes, in den loop des jaars uitgegeven en op 31 December nog in wezen, die zich bevinden ten name van personen naar hun beroep te rangschikken in de klassen:

PROVINCIEËN.	Nijverheid.	Handel.	Landbouw.	Jacht en Visscherij.	Vrije beroepen, onderwijs, verpleging, ambten of bedie- ningen.	Personen, verrichtende huiselijke diensten (huis- en stal- bedienden en dergelijken).	Losse werklieden en andere niet in een bepaald beroep arbeidenden.	Gepension- nerden (uit openbare, kerkelijke of particuliere kassen) en personen zonder ambt, beroep of betrekking.	Minder- jarigen, verblijf houdende in gestichten of daardoor uitbesteed.	Minder- jarigen, geen eigen verdiensten hebbende, en onder- houden wordende door ouders of voogden.
Noordbrabant . .	4 568	1 759	1 124	20	729	798	735	1 526	24	6 963
Gelderland . . .	2 379	1 476	751	34	821	892	525	1 084	114	6 364
Zuidholland . . .	8 623	6 332	827	183	2 621	2 430	612	3 337	9	14 247
Noordholland (*) .	8 692	7 169	515	96	2 746	2 264	770	2 703	57	15 488
Zeeland	842	520	410	22	255	231	101	330	15	2 785
Utrecht	1 692	1 237	186	20	603	620	188	704	113	4 736
Friesland	734	666	286	27	326	382	175	348	1	2 154
Overijssel	2 747	1 103	520	29	563	494	235	642	15	3 792
Groningen	633	731	145	—	323	238	292	345	—	1 616
Drenthe	290	256	110	—	188	106	164	214	9	952
Limburg	2 246	799	395	3	348	313	122	533	14	3 735
Totaal	33 446	22 048	5 269	434	9 523	8 768	3 919	11 766	371	62 832
(*) Waaronder Amsterdam	6 043	5 233	45	1	1 744	1 276	292	1 321	36	7 658

N.B. Hieronder ook begrepen de „staangeldboekjes”.

(Vervolg). Staat betrekkelijk de verhouding van het aantal werklieden-inleggers, tot het totaal der inleggers. 1)

PROVINCIEËN.	Totaal der boekjes in 1919 uitgegeven.	Aantal dier boekjes, staande ten name van werklieden	Percentsgewijze verhouding tusschen de kolommen 2 en 3.	Percentsgewijze verhouding tusschen de kolommen van gelijken aard over:								Aanmerkingen.
				1918.	1917.	1916.	1915.	Gemiddeld over de tijdperken:				
								1912—1916.	1907—1911.	1902—1906.	1897—1901.	
Noordbrabant . .	18 859	9 985	52,9	47,9	47,5	46,8	44,7	44,3	42,1	43,0	45,0	In dezen staat zijn opgenomen de boekjes, uitgegeven ten name van minderjarigen, geen eigen verdiensten hebbende, en onderhouden wordende door ouders of voogden, werkzaam als werklieden.
Gelderland . . .	15 017	7 304	48,6	45,6	45,6	45,5	40,1	41,3	39,3	44,0	45,4	
Zuidholland . . .	40 891	18 574	45,4	41,9	38,7	43,9	42,6	44,4	44,2	45,5	48,1	
Noordholland (*) .	42 141	21 564	51,2	47,5	46,7	49,0	43,3	45,3	44,2	49,3	50,3	
Zeeland	5 692	2 840	49,9	45,4	46,7	47,7	46,3	45,0	42,5	42,8	44,7	
Utrecht	10 467	5 017	47,9	45,7	48,4	48,3	45,1	45,9	44,3	47,5	47,3	
Friesland	5 262	2 434	46,3	45,6	48,0	50,7	47,9	47,4	44,1	45,8	46,3	
Overijssel	10 470	5 357	51,2	48,6	53,4	56,7	51,3	52,3	47,8	49,1	53,1	
Groningen	4 532	1 914	42,2	46,9	51,7	54,6	47,7	48,1	41,9	41,0	42,6	
Drenthe	2 405	885	36,8	36,1	48,0	45,1	41,2	38,6	36,1	40,1	42,8	
Limburg	8 998	4 976	55,3	52,3	50,4	45,0	39,8	43,5	40,3	39,4	43,8	
Het Rijk	164 734	80 850	49,1	46,0	45,7	47,5	43,8	45,0	43,2	45,9	47,6	
(*) Waaronder Amsterdam	24 776	13 238	53,4	48,9	46,3	48,4	41,4	44,7	44,9	51,2	49,8	

1) De graphische voorstelling no. 7 behoort hierbij.

(Vervolg en slot).

Vereenigingen.

PROVINCIEËN.	Kerkgenootschappelijke, behalve die, aangeduid sub <i>c.</i>	Kerkgenootschappelijke, van philantropischen aard.	Van werklieden, behalve die, aangeduid sub <i>e.</i>	Werklieden-vereeningen van philantropischen aard.	Particuliere vereeningen van philantropischen aard, andere dan die, aangeduid sub letters <i>c</i> en <i>e.</i>	Staatsrechtelijke lichamen (Gemeenten, Armbesturen, Polderbesturen enz.)	Vereeningen tot onderlingen steun, geen liefdadigheidskarakter dragende.	Coöperatieve vereeningen.	Vereeningen tot bevordering van gezellig samenzijn (Kegelclubs, Kaartclubs, enz.)	Totaal.
<i>a.</i>	<i>b.</i>	<i>c.</i>	<i>d.</i>	<i>e.</i>	<i>f.</i>	<i>g.</i>	<i>h.</i>	<i>i.</i>	<i>j.</i>	<i>k.</i>
Noordbrabant.	12	2	10	—	1	8	27	1	6	67
Gelderland.	6	1	6	—	1	1	20	—	4	39
Zuidholland	9	9	26	—	1	8	26	2	12	93
Noordholland (*).	3	5	43	—	5	1	53	2	14	126
Zeeland	7	1	8	—	1	2	8	—	2	29
Utrecht	1	2	7	—	—	1	13	1	4	29
Friesland.	6	1	5	—	1	2	5	—	—	20
Overijssel	7	3	4	—	—	2	13	—	2	31
Groningen	5	—	3	—	—	1	1	—	1	11
Drenthe	1	—	1	—	—	—	3	—	1	6
Limburg	3	1	1	—	—	1	2	—	1	9
Totaal 1919	60	25	114	—	10	27	171	6	47	460
„ 1918	57	30	84	—	7	34	158	7	57	434
„ 1917	78	42	52	—	21	26	200	12	68	499
„ 1916	68	37	88	—	20	49	186	8	53	509
„ 1915	67	31	97	—	25	58	201	10	60	549
Gemiddeld over de tijdperken:										
1912—1916.	92	43	85	—	32	62	242	15	81	652
1907—1911.	129	70	111	1	38	82	369	28	117	945
1902—1906.	79	99	110	60	82	69	197	48	122	866
1897—1901.	82	78	69	55	76	50	109	32	112	663
(*) Waaronder Amsterdam:										
Totaal 1919	1	3	27	—	5	—	30	2	11	79
„ 1918	2	1	15	—	2	1	25	—	12	58
„ 1917	3	2	11	—	1	1	31	2	13	64
„ 1916	4	—	14	—	1	—	19	1	11	50
„ 1915	1	—	21	—	—	—	22	1	11	56
Gemiddeld over de tijdperken:										
1912—1916.	4	1	16	—	2	—	29	—	12	64
1907—1911.	6	3	14	—	5	—	47	3	22	100
1902—1906.	2	6	20	15	12	1	28	5	22	111
1897—1901.	4	5	13	11	10	2	16	2	18	81

Year	1900	1901	1902	1903	1904	1905	1906	1907	1908	1909	1910	1911	1912	1913	1914	1915	1916	1917	1918	1919	1920	1921	1922	1923	1924	1925	1926	1927	1928	1929	1930	1931	1932	1933	1934	1935	1936	1937	1938	1939	1940	1941	1942	1943	1944	1945	1946	1947	1948	1949	1950	1951	1952	1953	1954	1955	1956	1957	1958	1959	1960	1961	1962	1963	1964	1965	1966	1967	1968	1969	1970	1971	1972	1973	1974	1975	1976	1977	1978	1979	1980	1981	1982	1983	1984	1985	1986	1987	1988	1989	1990	1991	1992	1993	1994	1995	1996	1997	1998	1999	2000	2001	2002	2003	2004	2005	2006	2007	2008	2009	2010	2011	2012	2013	2014	2015	2016	2017	2018	2019	2020	2021	2022	2023	2024	2025																																																							
Population	1000	1050	1100	1150	1200	1250	1300	1350	1400	1450	1500	1550	1600	1650	1700	1750	1800	1850	1900	1950	2000	2050	2100	2150	2200	2250	2300	2350	2400	2450	2500	2550	2600	2650	2700	2750	2800	2850	2900	2950	3000	3050	3100	3150	3200	3250	3300	3350	3400	3450	3500	3550	3600	3650	3700	3750	3800	3850	3900	3950	4000	4050	4100	4150	4200	4250	4300	4350	4400	4450	4500	4550	4600	4650	4700	4750	4800	4850	4900	4950	5000	5050	5100	5150	5200	5250	5300	5350	5400	5450	5500	5550	5600	5650	5700	5750	5800	5850	5900	5950	6000	6050	6100	6150	6200	6250	6300	6350	6400	6450	6500	6550	6600	6650	6700	6750	6800	6850	6900	6950	7000	7050	7100	7150	7200	7250	7300	7350	7400	7450	7500	7550	7600	7650	7700	7750	7800	7850	7900	7950	8000	8050	8100	8150	8200	8250	8300	8350	8400	8450	8500	8550	8600	8650	8700	8750	8800	8850	8900	8950	9000	9050	9100	9150	9200	9250	9300	9350	9400	9450	9500	9550	9600	9650	9700	9750	9800	9850	9900	9950	10000

Official Report

Aantal Boekjes

van de ...

...

...

...

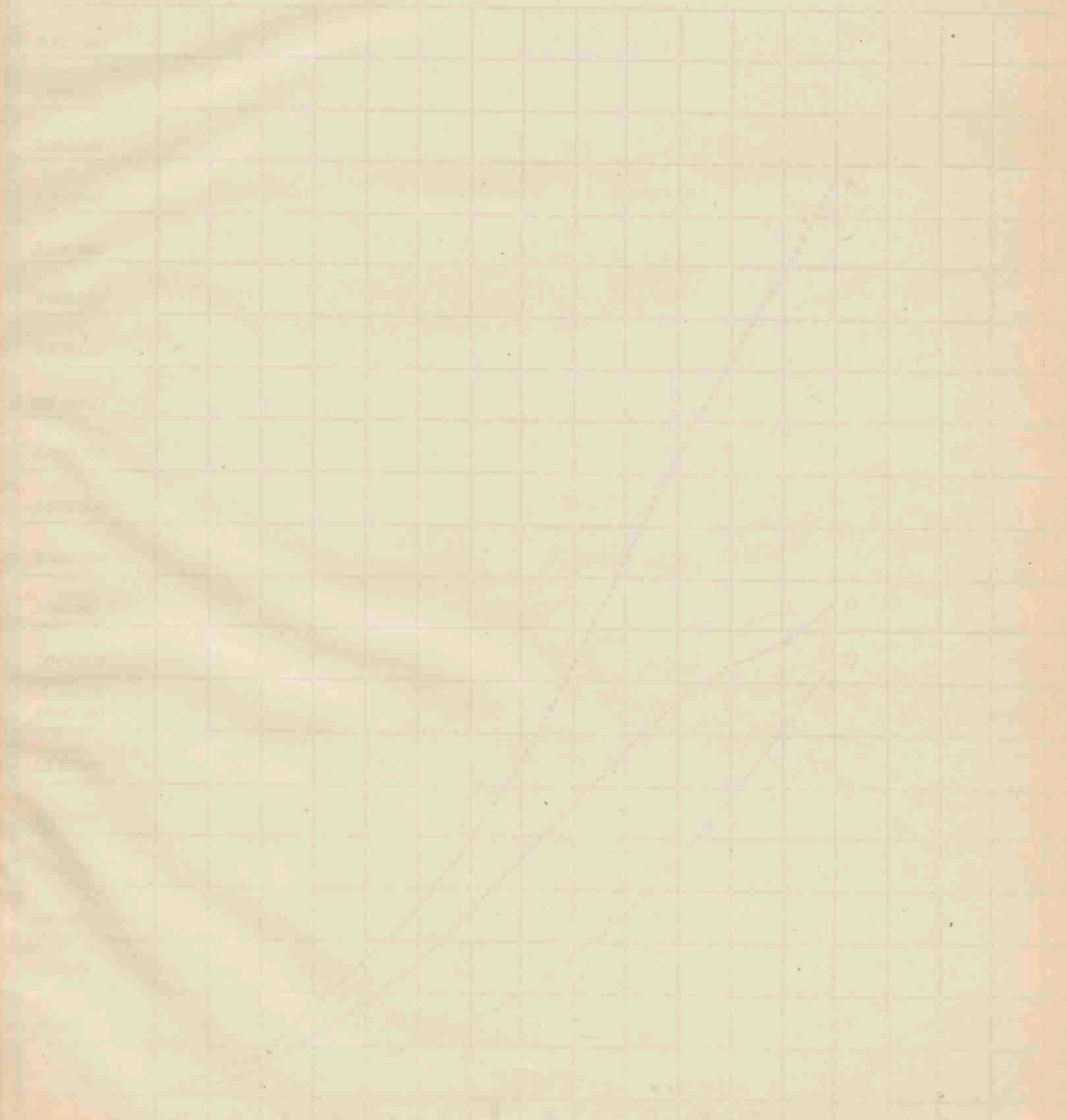

...

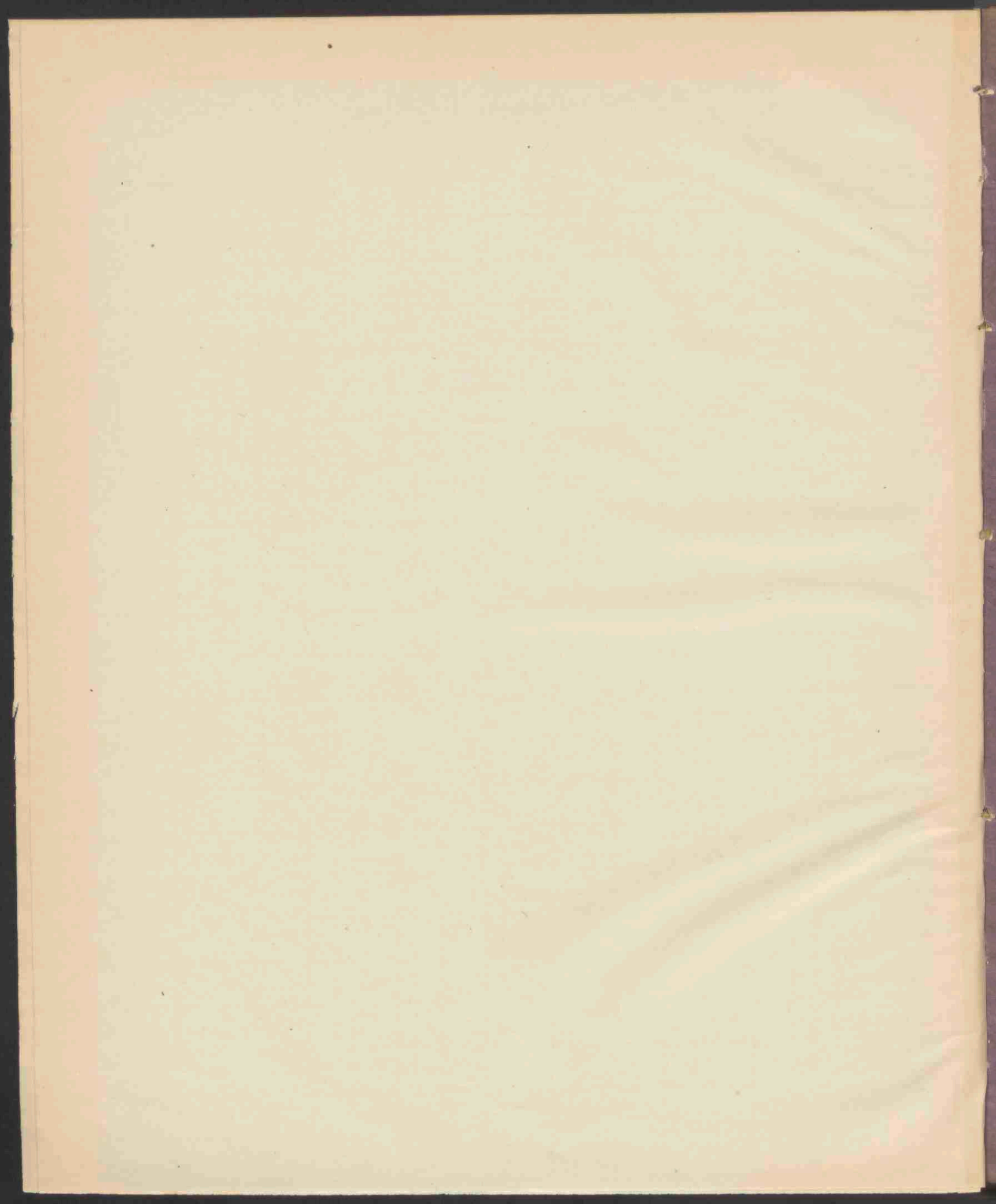

Aantal Boekjes.

(Zie de tabel op blz. 52/53.)

Boekjes.

+++++++ Uitgegeven

----- Geheel afbetaald

————— In omloop

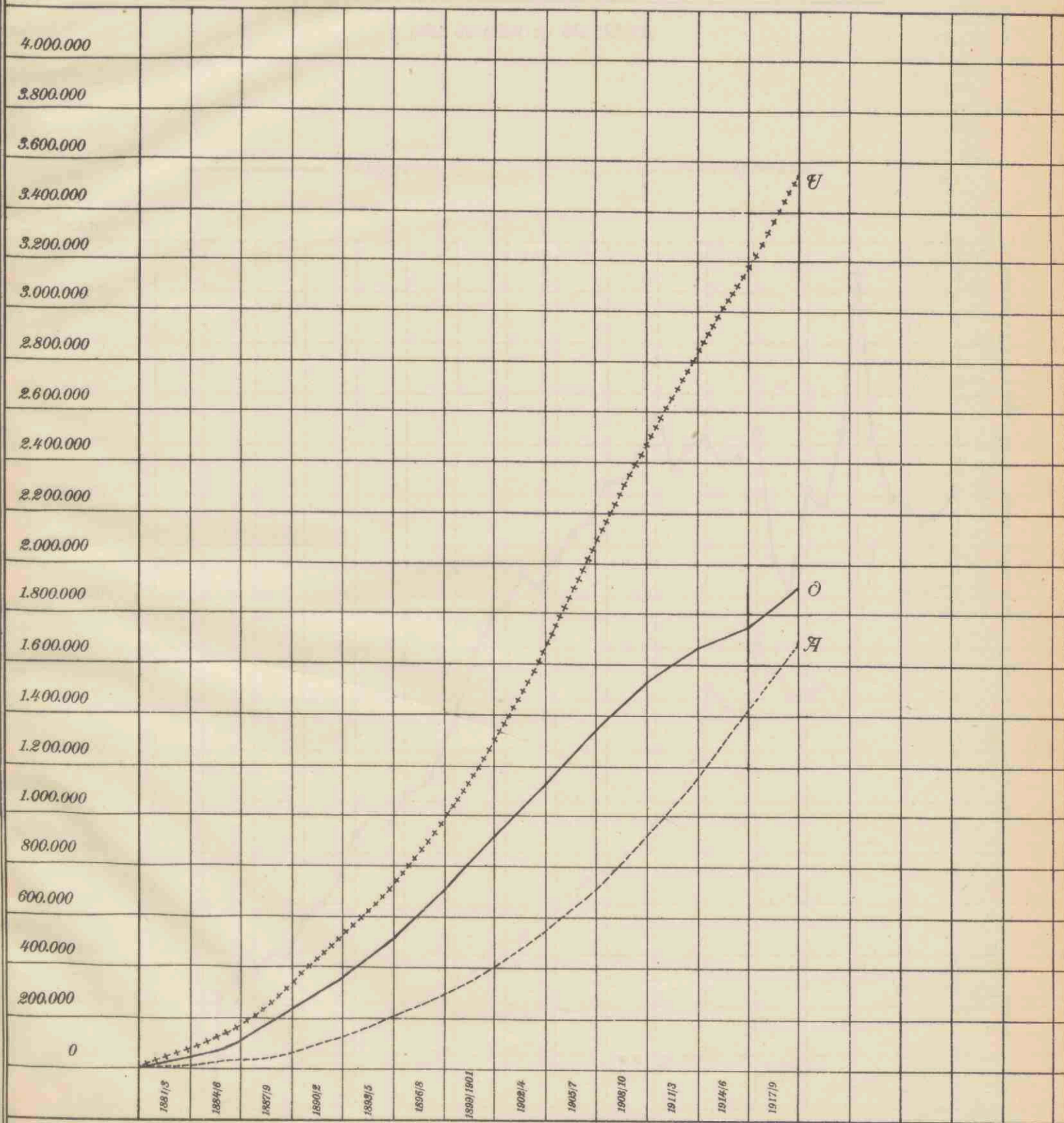

Antal Boekjes

De 12 deelen van de 1ste

Deel van de 1ste

De 1ste deelen

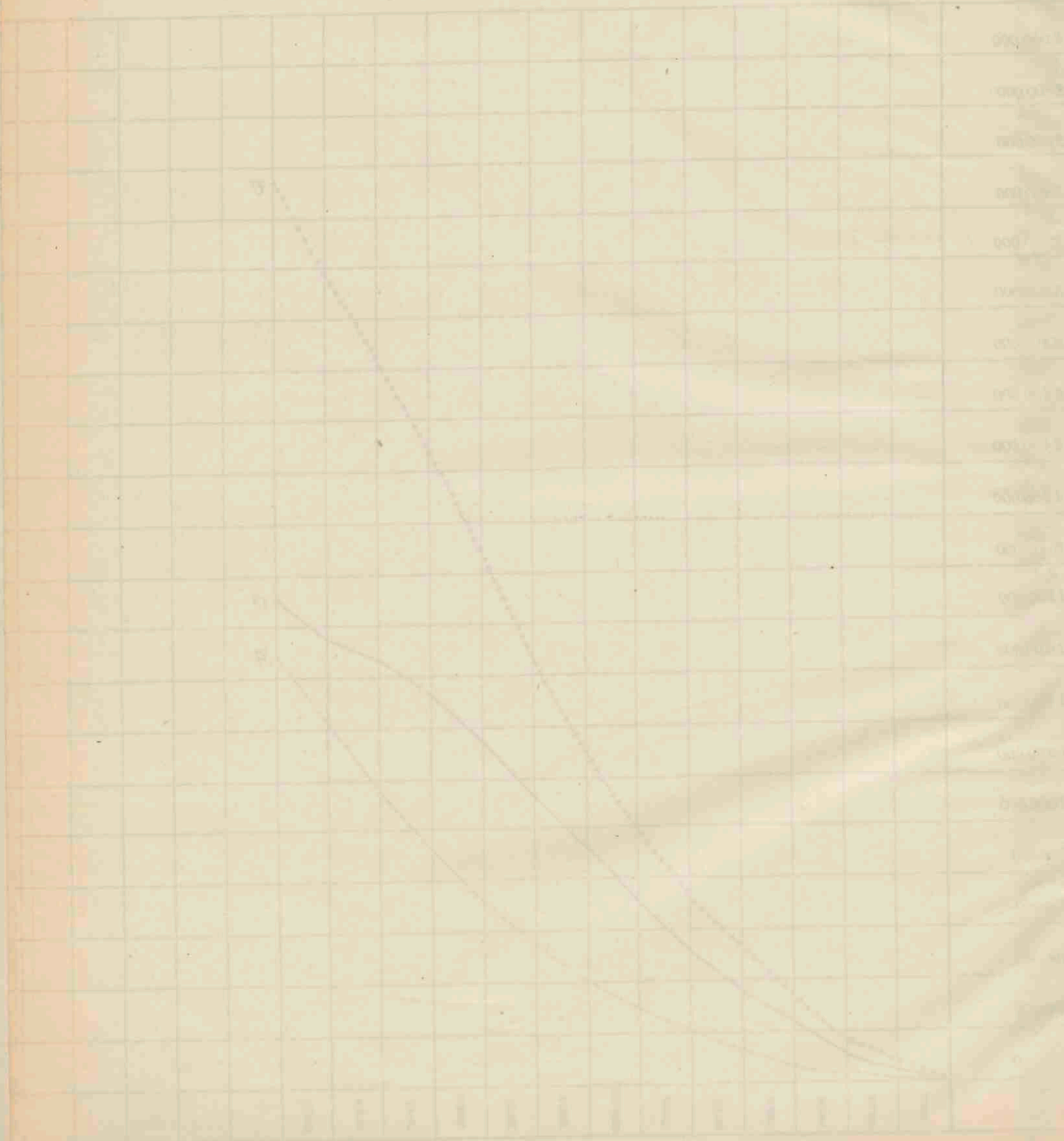

Aantal uitgegeven en afbetaalde Spaarbankboekjes.

(Zie de tabel op blz. 52/53)

————— Uitgegeven - - - - - Afbetaald.

Boekjes.

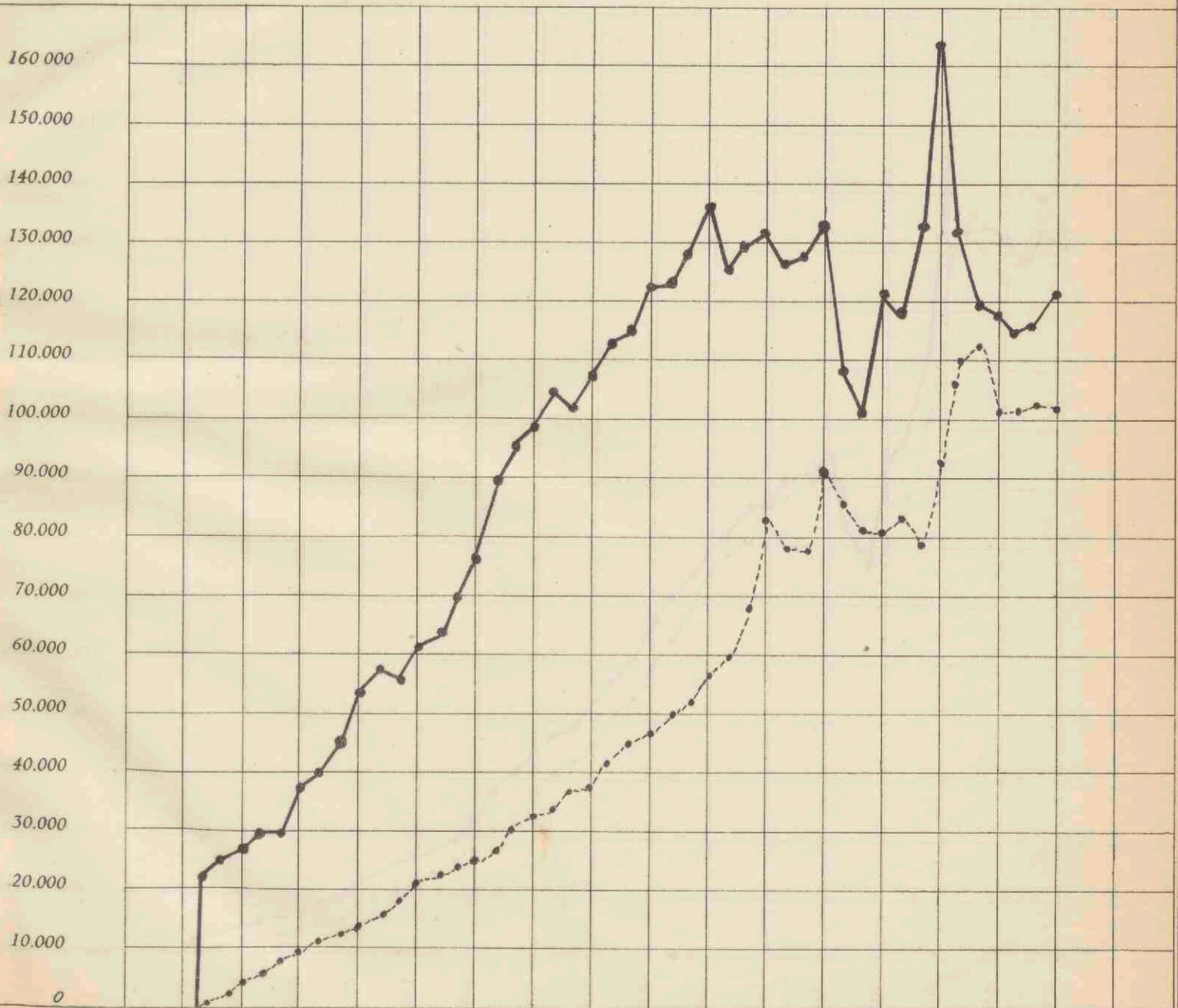

Aantal uitgegeven en afbetaalde spaarbankboekjes

(Zie de tabel op blz. 242)

Afbetaald

Uitgegeven

1900

1901

1902

1903

1904

1905

1906

1907

1908

1909

1910

1911

1912

1913

1914

1915

1916

1917

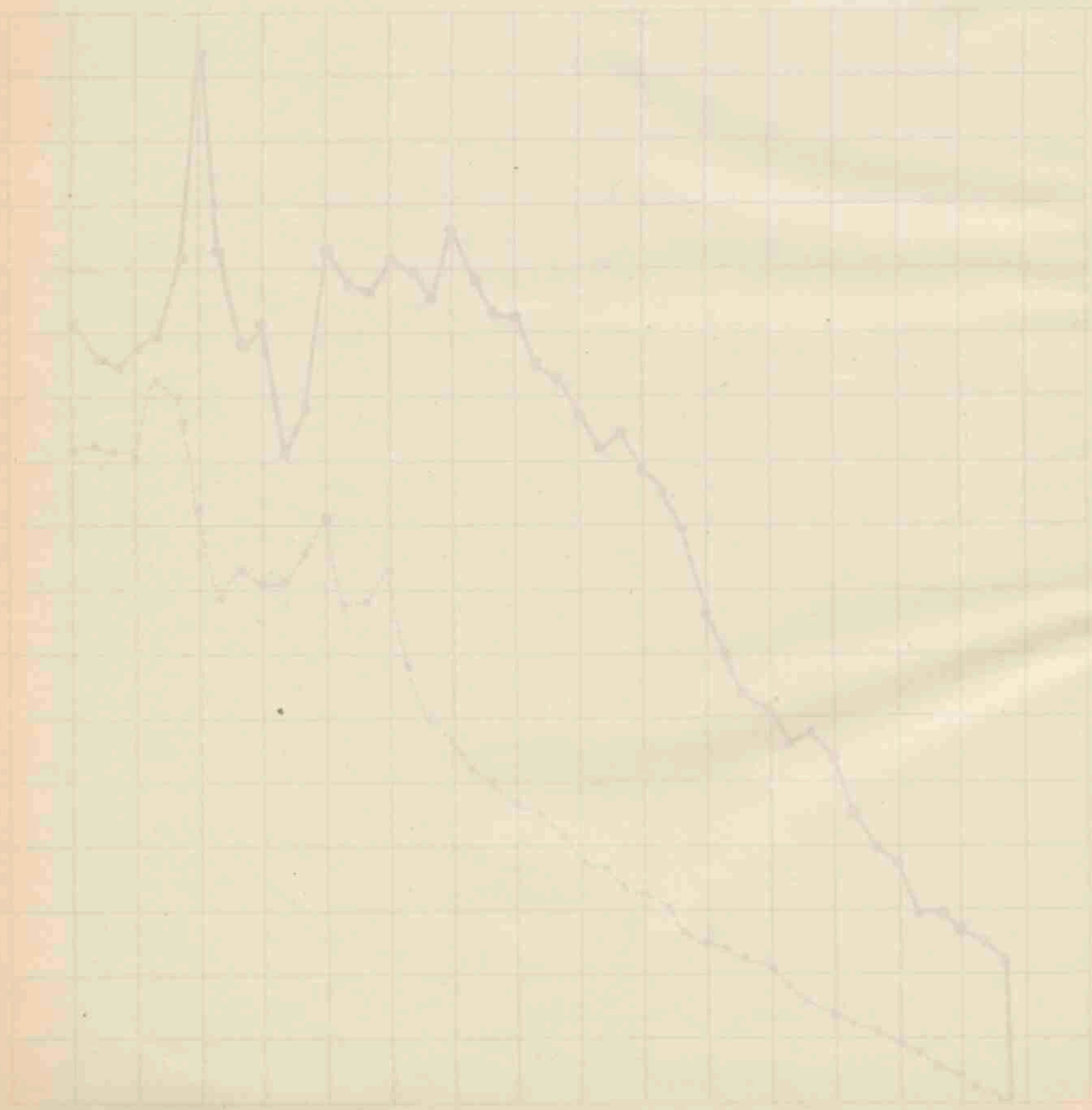

Bedrag der inlagen en terugbetalingen

(Zie de tabel op blz. 52/53)

————— Inlagen.

----- Terugbetalingen.

Gulden.

150.000.000
140.000.000
130.000.000
120.000.000
110.000.000
100.000.000
90.000.000
80.000.000
70.000.000
60.000.000
50.000.000
40.000.000
30.000.000
20.000.000
10.000.000

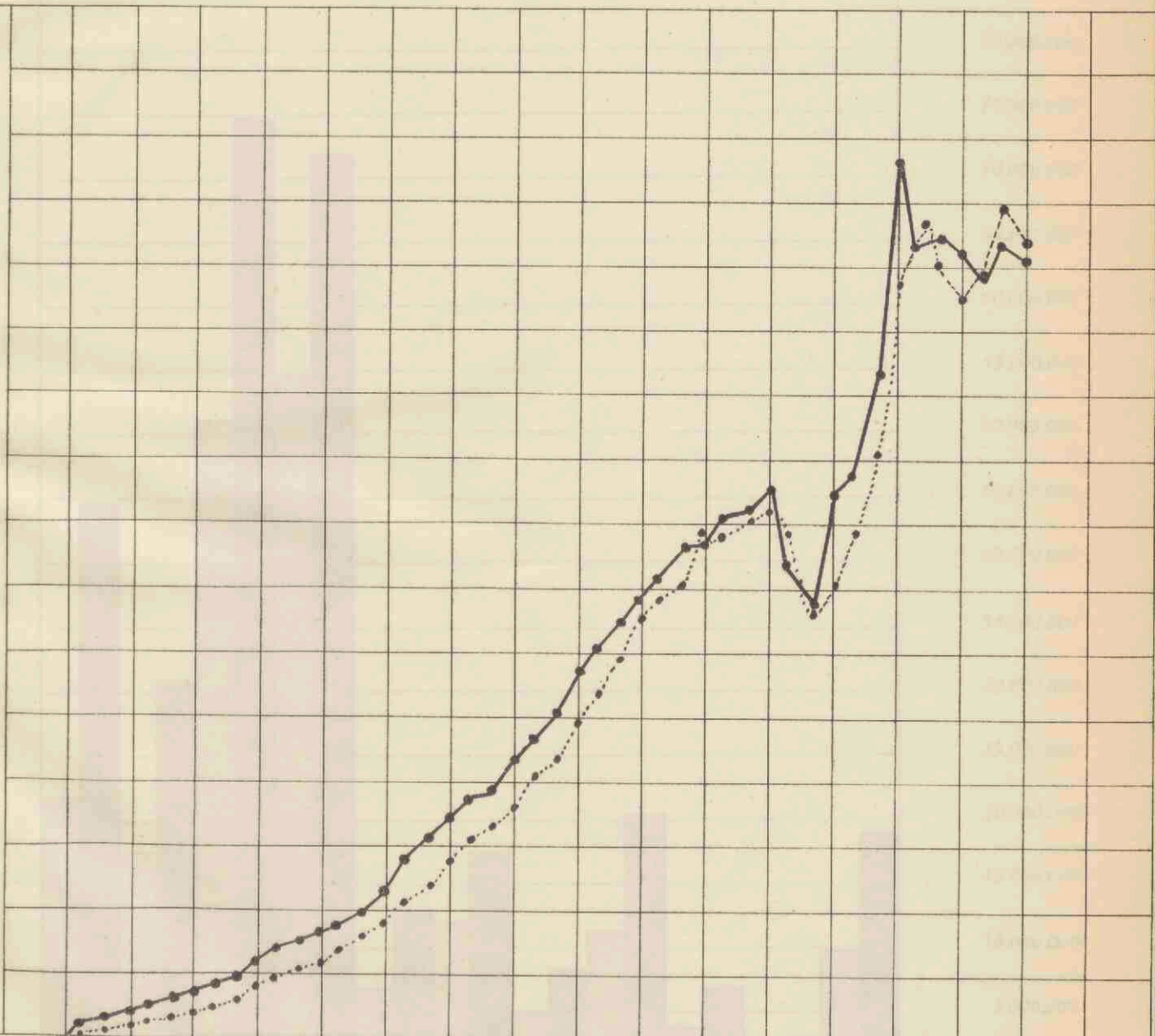

1883

1886

1889

1892

1895

1898

1901

1904

1907

1910

1913

1916

1919

1922

1925

Bedrag der Inlagen an Tenzelpetalen

1878 bis 1884 (Bil. 28/29)

Tenzelpetalen

Inlagen

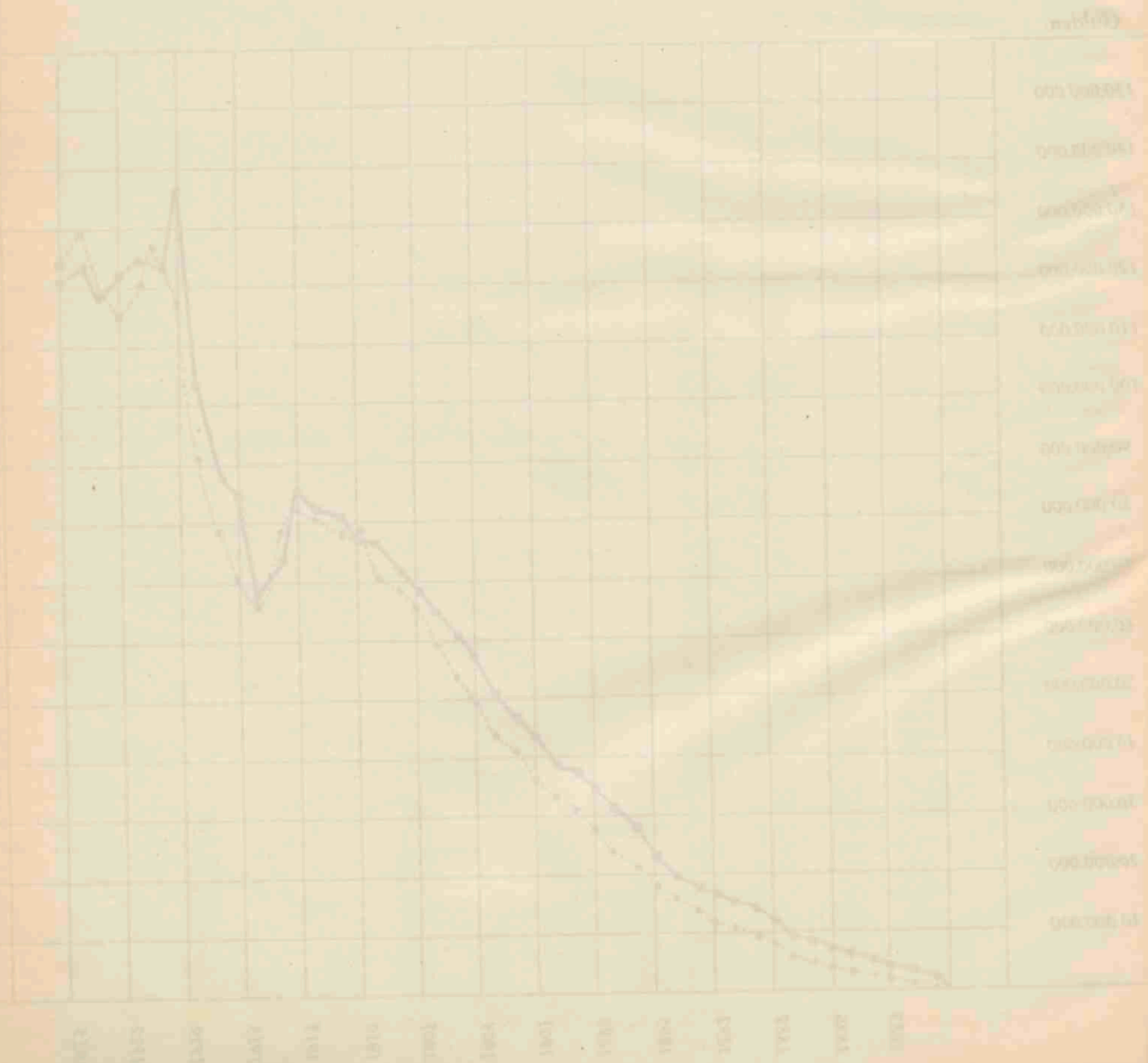

Aantal Spaarbankboekjes in omloop en het daarop verschuldigde Saldo-tegoed op 31 December 1925

(Elke provincie afzonderlijk).

Aantal boekjes in omloop.
 Saldo-tegoed der inleggers.

Boekjes.

Gulden.

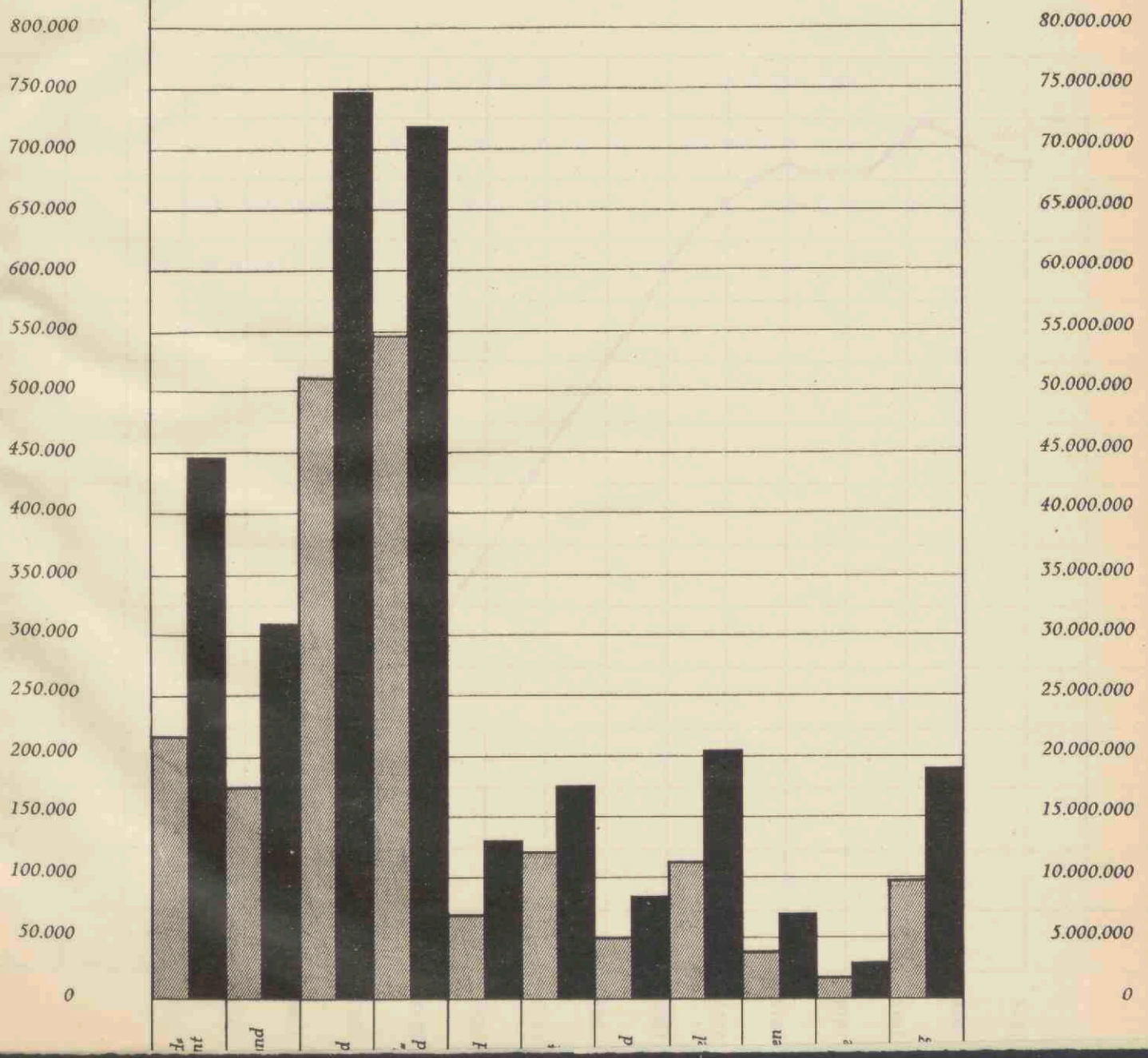

Saldo toestand op 31 December 1925

(Alle posten in guld)

Saldo toestand der rekening

Saldo toestand der rekening

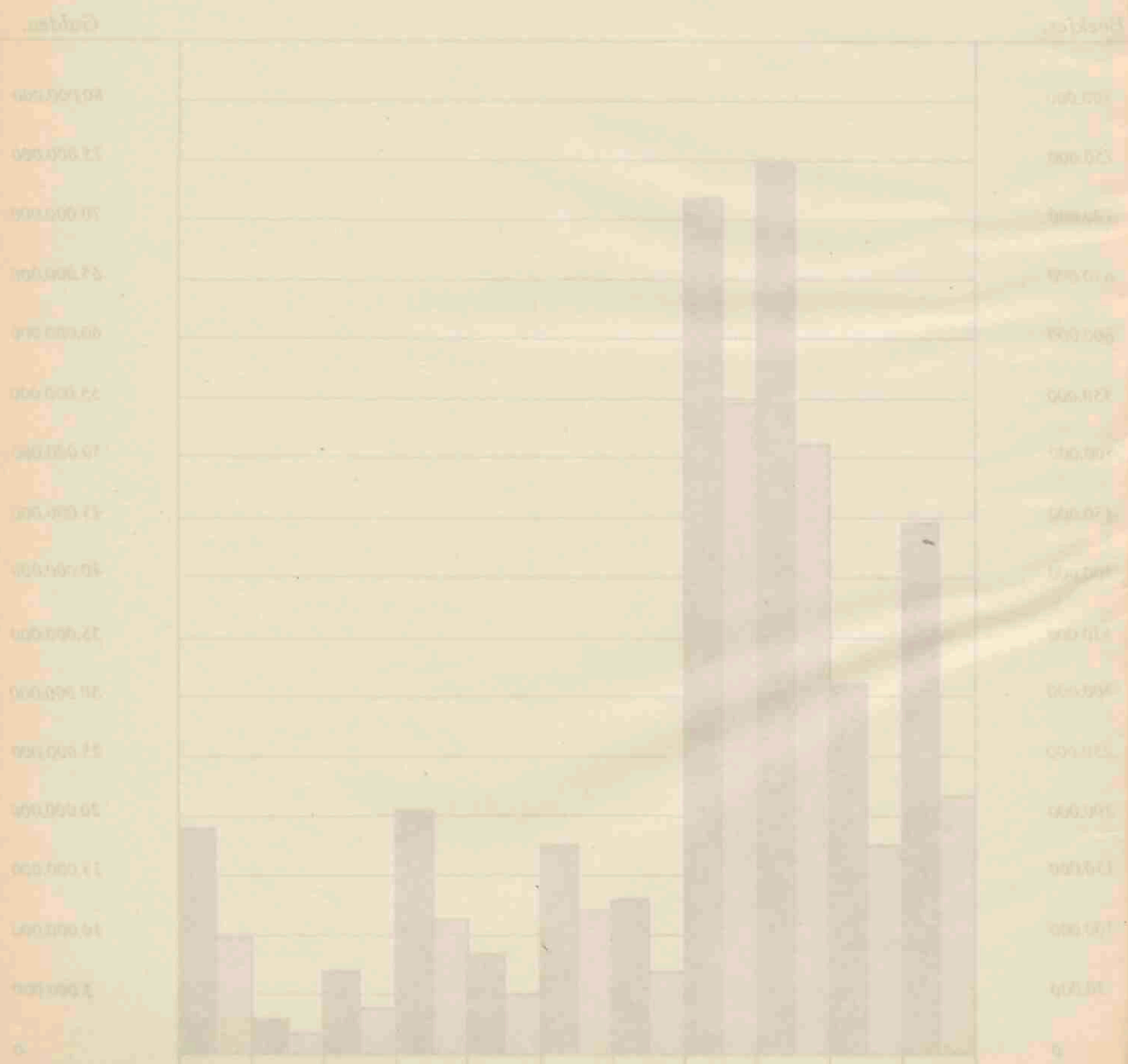

Verhouding tusschen het aantal inleggers
en de bevolking.

*De cijfers naast en boven de figuur geplaatst geven aan:
het aantal inleggers per 1000 inwoners.*

De cijfers per provincie zijn, wat betreft het dienstjaar 1925 vermeld in de laatste kolom van het overzicht op blz. 43)

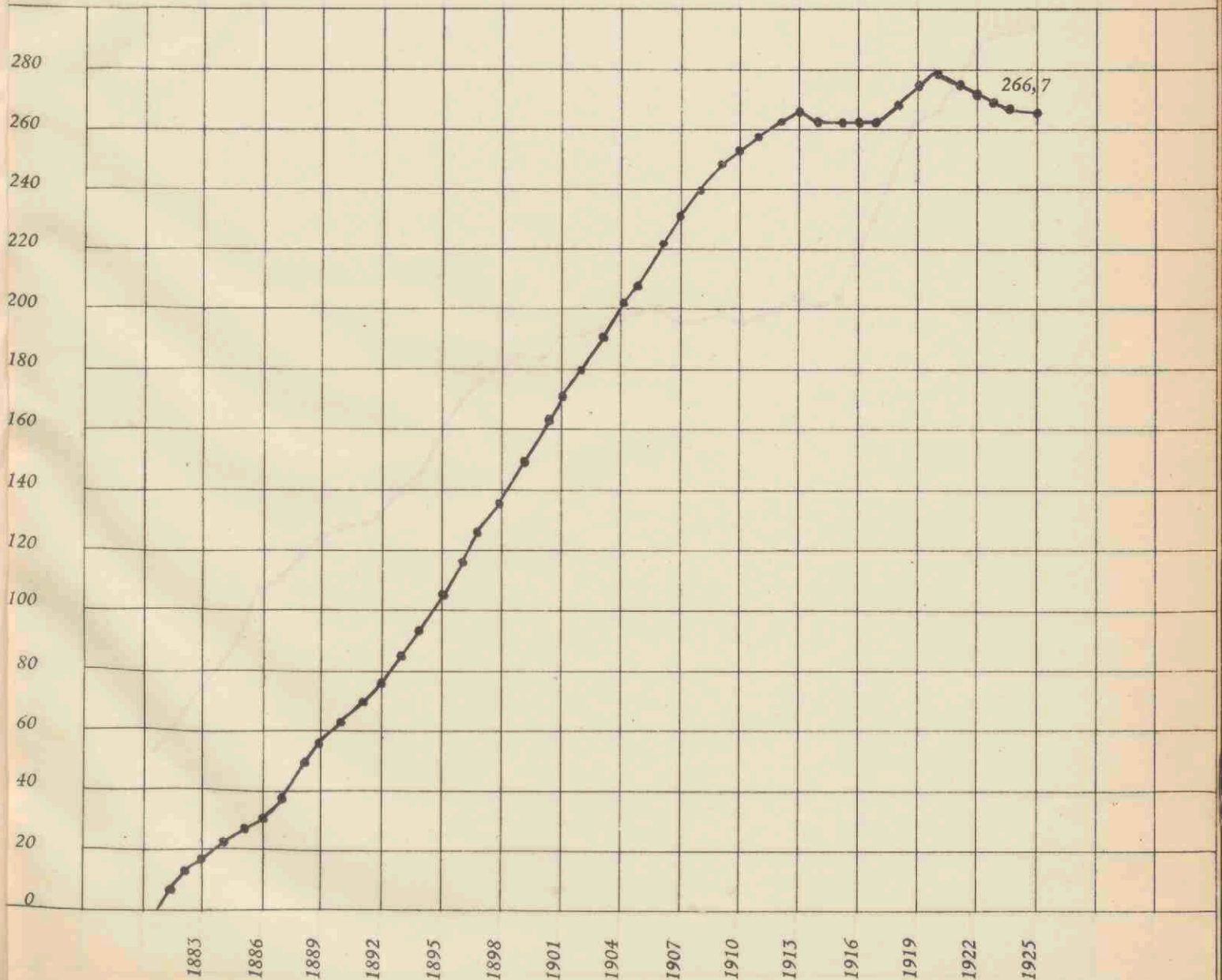

Verbanding tusschen het aantal inleegers en de bevolking.

De cijfers staan op boven de figuur geplaatst. Het aantal inleegers per 1000 inwoners.

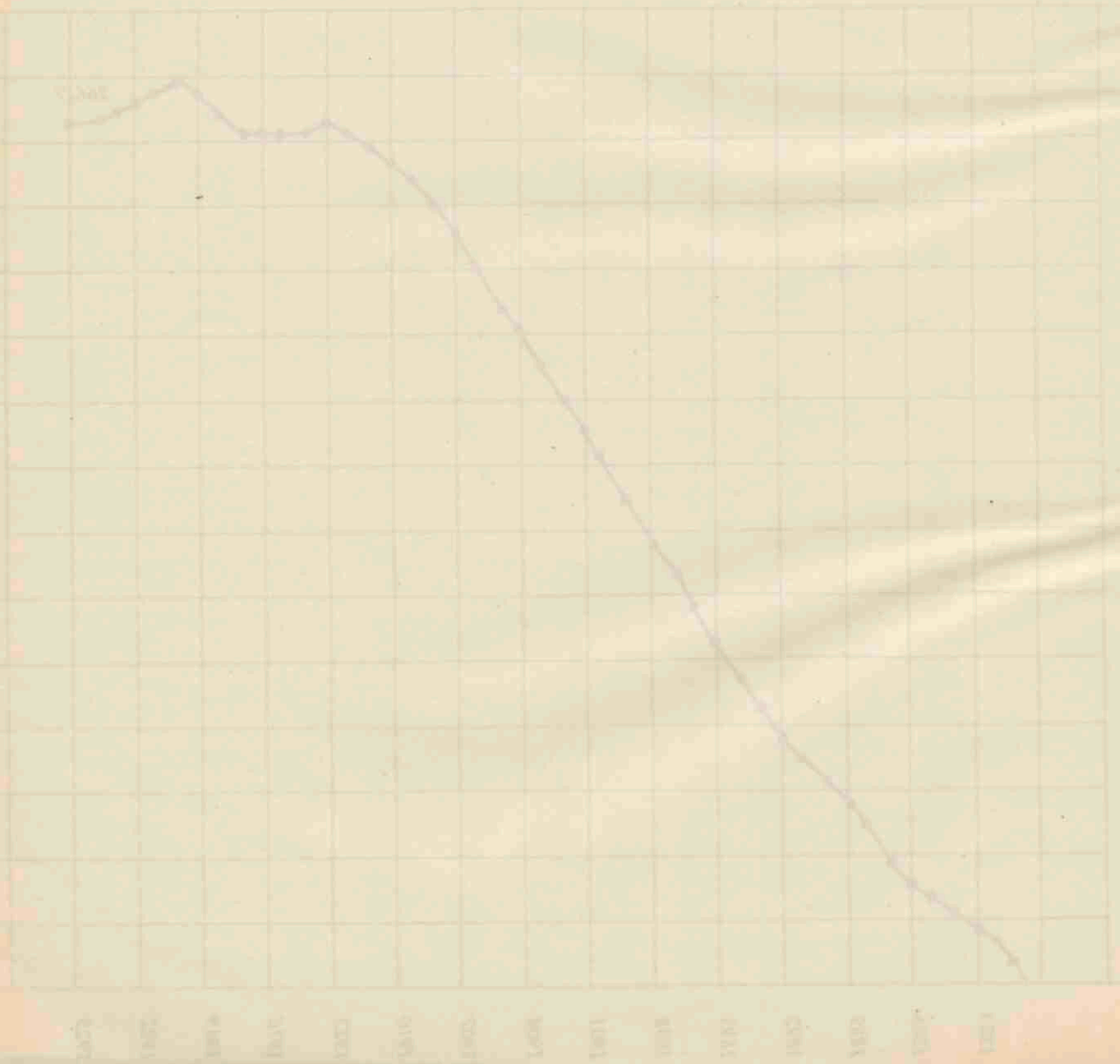

Beloop van het gemiddeld saldo-tegoed per boekje.

(De cijfers per provincie zijn, wat betreft het dienstjaar 1925, vermeld in de voorlaatste kolom op blz. 42)

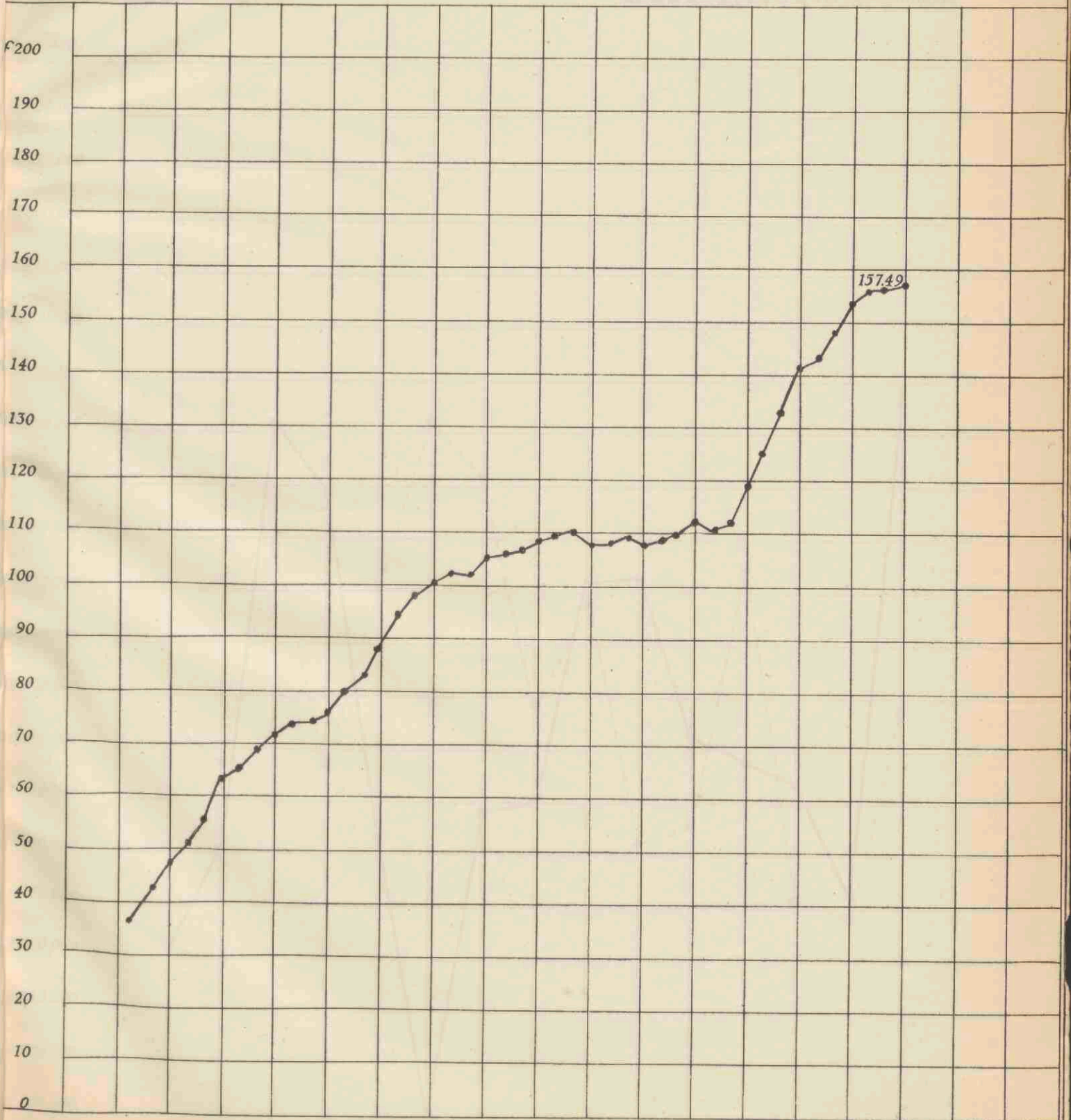

Beloop van het gemiddeld saldo-tagoed per boeker

(In afzetting per boeker, die voor het jaar 1925, verscheid in de voorlaatste kolom op 14. 45)

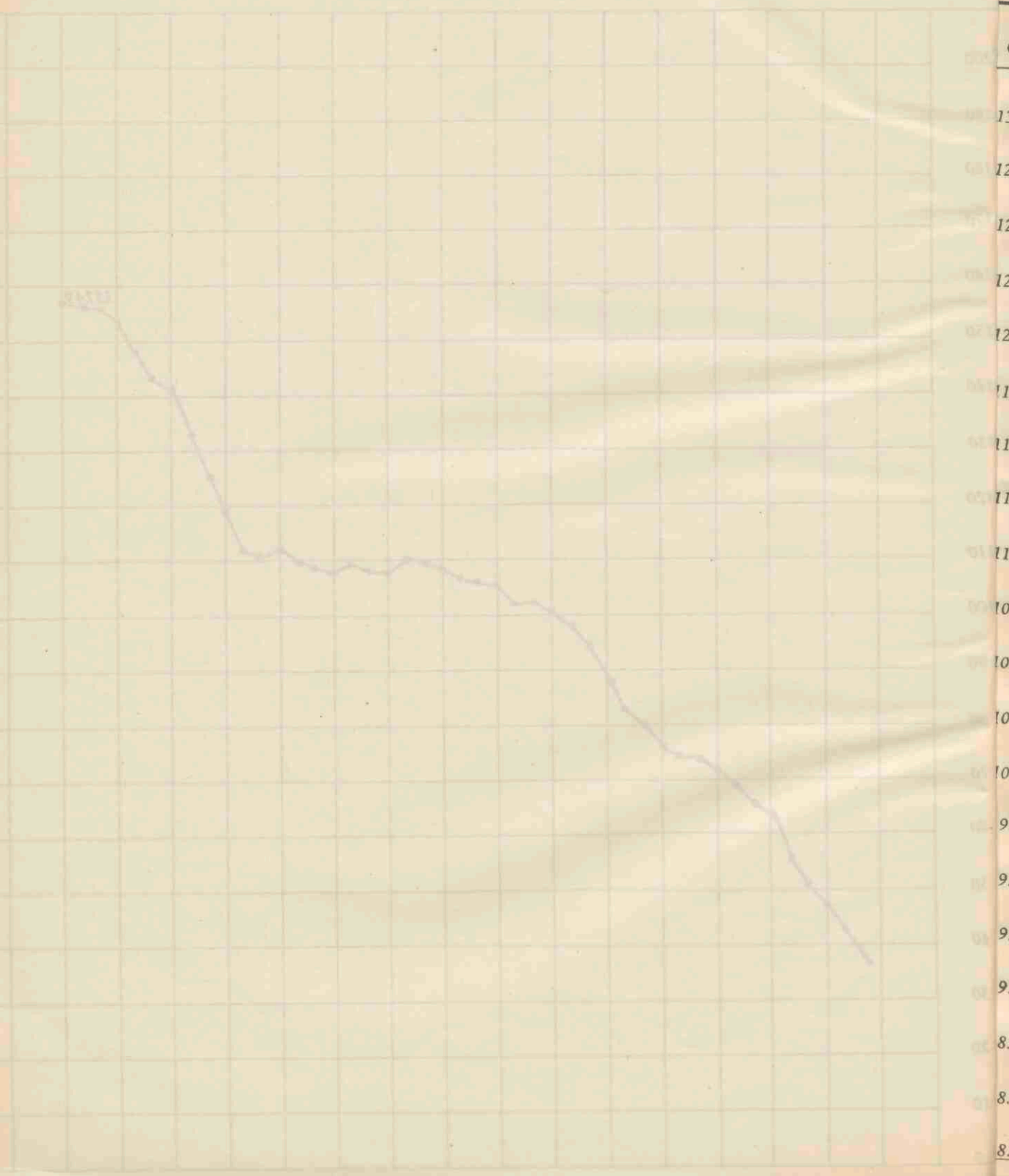

Bedrag der inlagen en terugbetalingen per maand gedurende 1925

(Zie de staat op blz. 50/51).

Inlagen.

Terugbetalingen.

Gulden.

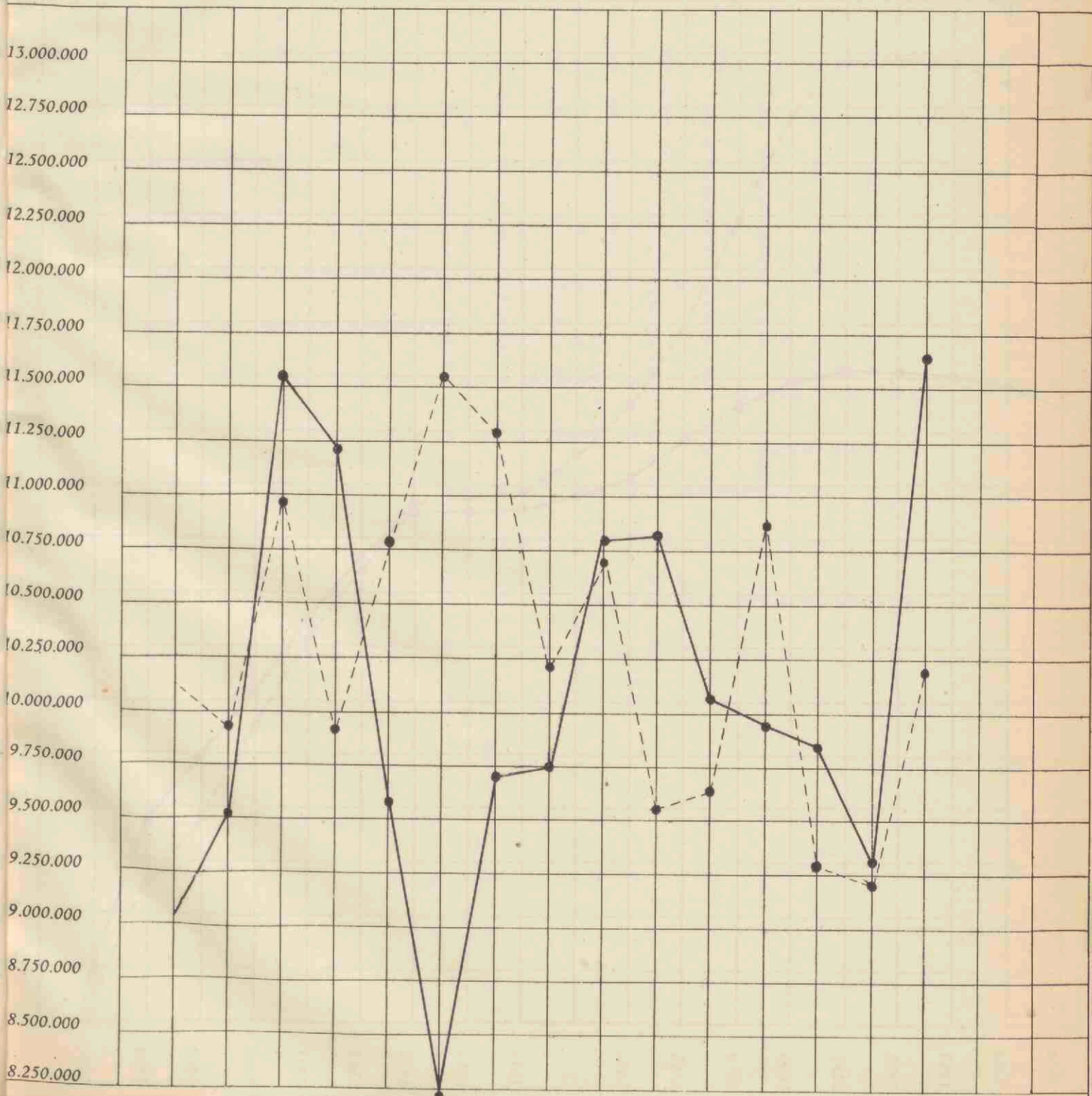

Bedrag der inlagen en terugbetalingen per maand

gedurende 1925

(Zie de staat op bl. 50/51.)

Terugbetalingen

Inlagen

Gulden

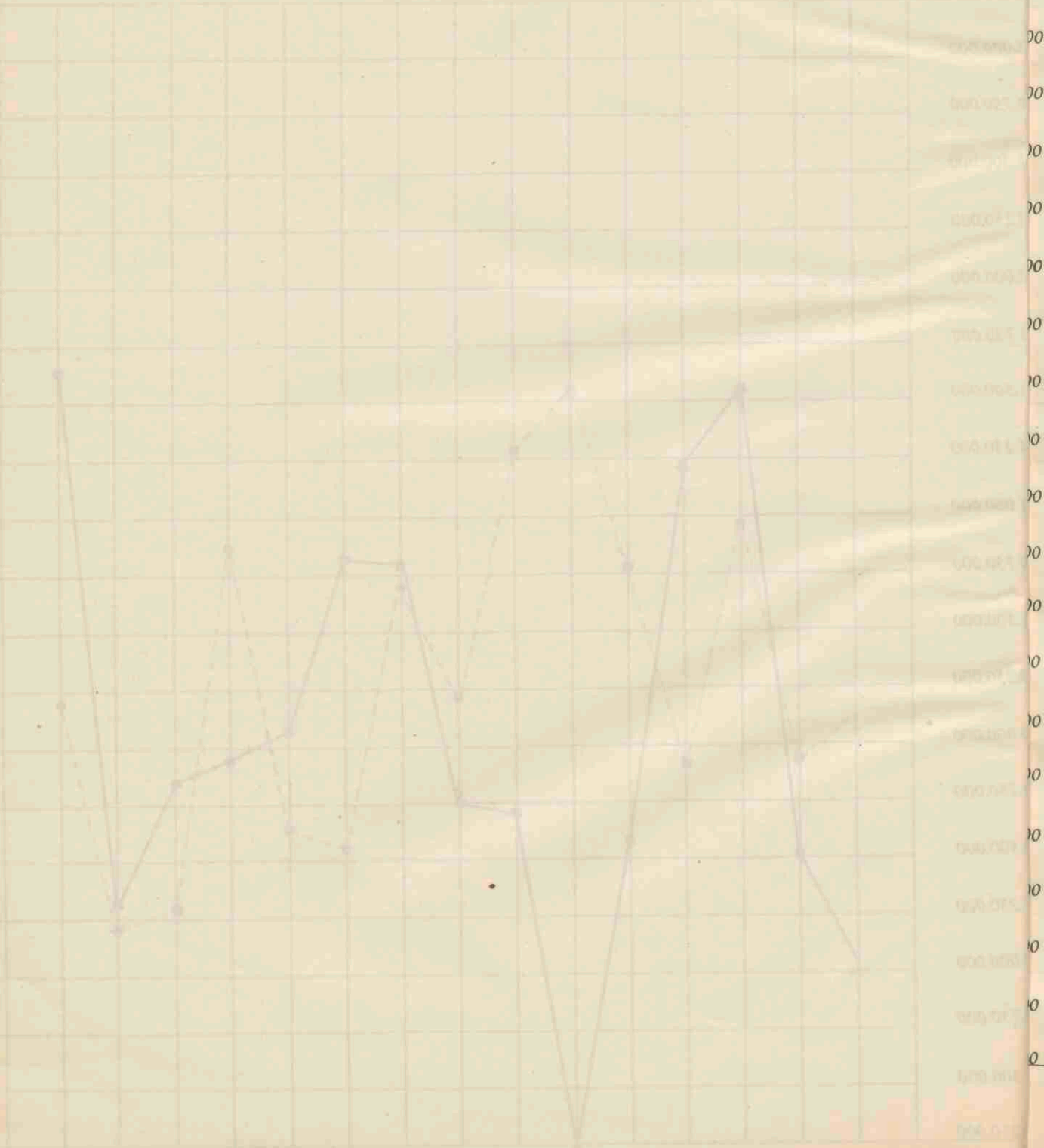

Aantal Staatsschuldboekjes in omloop en het daarop ingeschreven nominaal kapitaal

(Zie het overzicht op blz. 60/61)

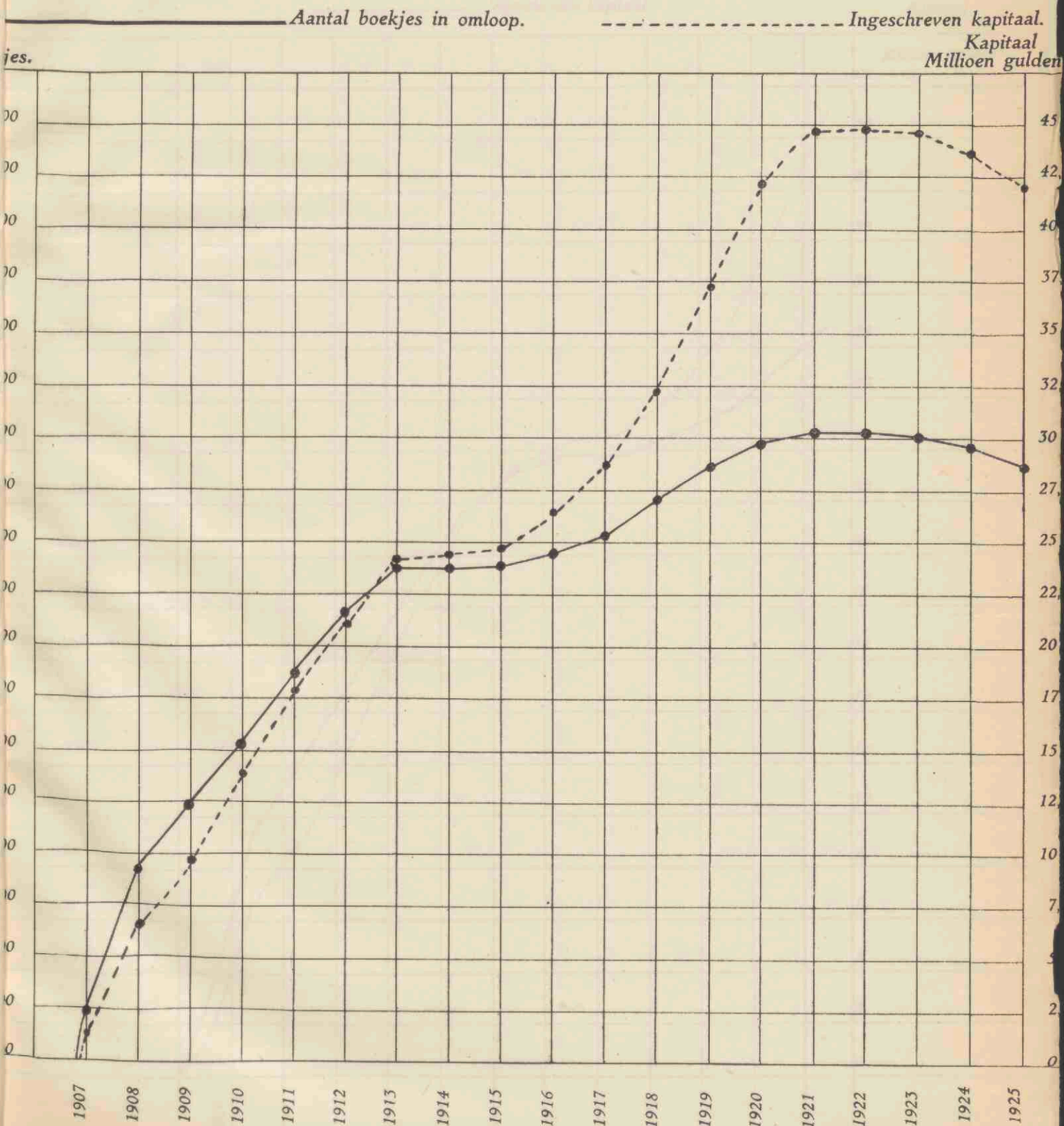

Aantal Staatsschuldboekjes in omloop en het daarop ingeschraven

nominaal kapitaal

(Zie het overzicht op bl. 1001)

Aantal boekjes in omloop
Ingeschreven kapitaal
Millioen Guld

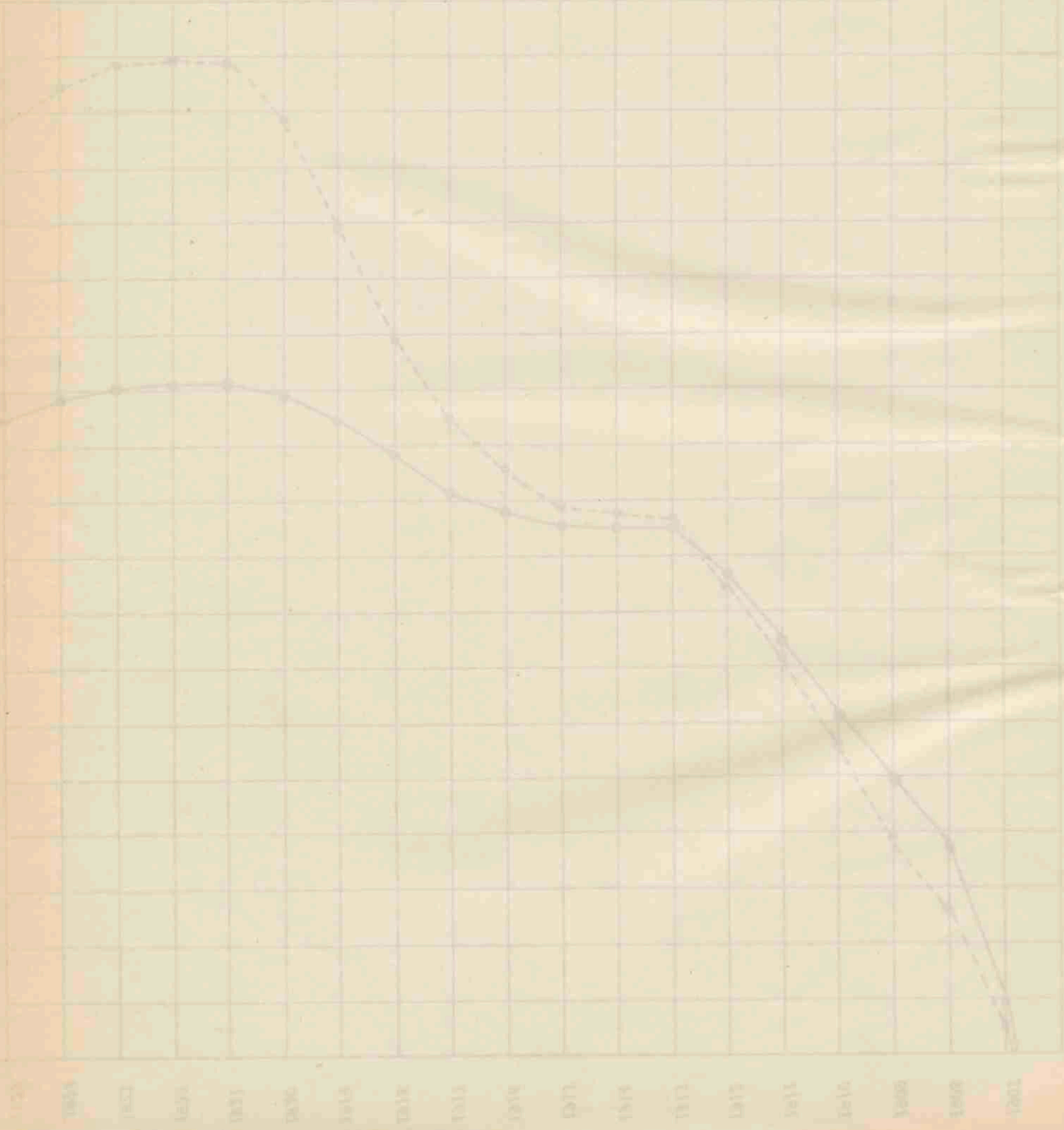

Staatsschuldboekjes.

(Zie ook het overzicht op blz. 64/65.)

————— In omloop zijnde aantal
 - - - - - Ingeschreven kapitaal

Boekjes Kapitaal

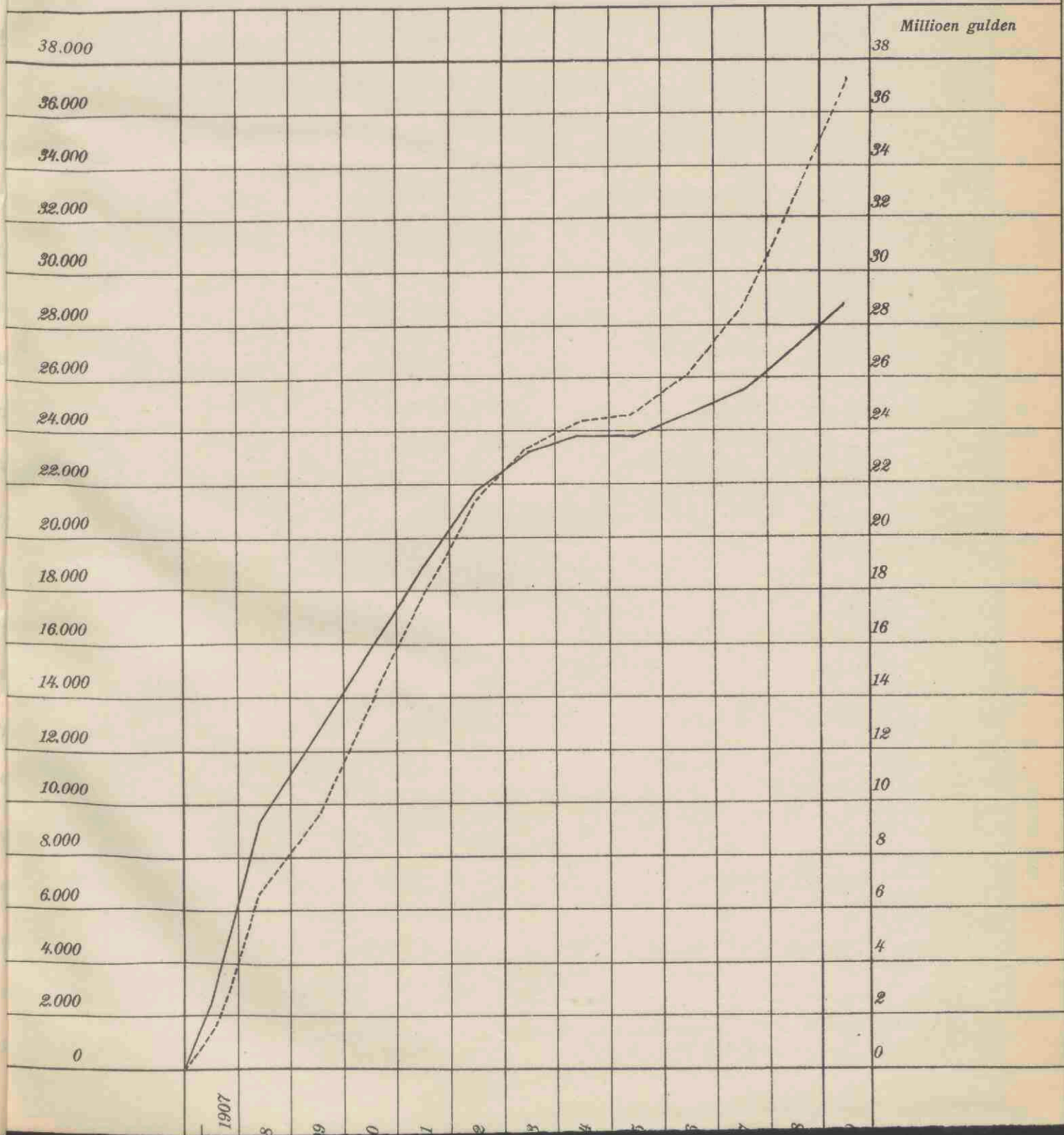

Staatschuldböcker

(Die Höhe der Anleihe in Millionen M.)

Die Anleihe in Millionen M.

(Anleihe in Millionen M.)

1870

1870

1871

1871

1872

1872

1873

1873

1874

1874

1875

1875

1876

1876

1877

1877

1878

1878

1879

1879

1880

1880

1881

1881

1882

1882

1883

1883

1884

1884

1885

1885

1886

1886

1887

1887

1888

1888

1889

1889

1890

1890