



Verslag aan de Koningin-Weduwe, Regentes van het Koninkrijk, betreffende den Dienst der Rijkspostspaarbank in Nederland ...

<https://hdl.handle.net/1874/422398>

VERSLAG

AAN DE KONINGIN BETREKKELIJK
DEN DIENST DER RIJKSPOSTSPAAR-
BANK IN NEDERLAND OVER 1912.



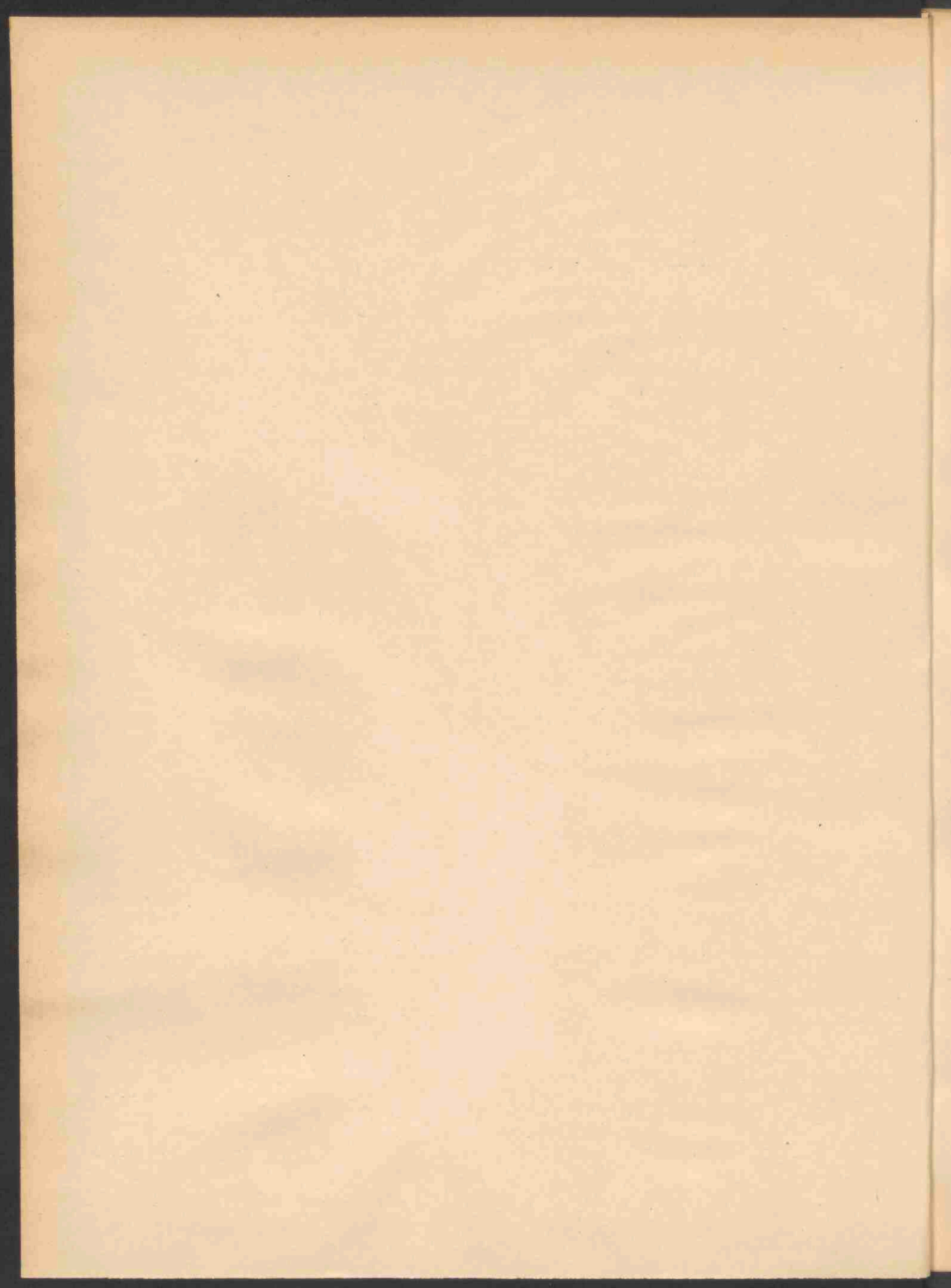

Aan
Haar Majesteit de Koningin.

I. Mededeelingen van algemeenen aard.

De in 1912 tot stand gebrachte reorganisatie der administratieve boekhouding en de nieuw ingevoerde controle, welke over elk onderwerp tot in bijzonderheden een overzicht geven, hebben aanleiding gegeven tot eene wijziging in de indeeling van het verslag.

Wijziging in de
samenstelling van het
Jaarverslag.

Als bijlagen van het verslag zijn slechts behouden de beroepsstatistiek en de graphische voorstellingen. De overige gegevens zijn verdeeld over twee hoofdstukken, nl. „Financieele uitkomsten” en „Inleggersrekening”, in welk laatste hoofdstuk achtereenvolgens worden gegeven:

- 1°. de opgaven over het afgelopen jaar (algemeen overzicht);
- 2°. de opgaven met eene verdeeling over de onderscheidene provinciën;
- 3°. de opgaven van vroegere tijdperken en jaren.

Bij Koninklijk besluit van 5 Maart 1912, n°. 23, is, met ingang van 1 April 1912, benoemd tot lid van den Raad van Toezicht op de Rijkspostspaarbank de heer mr. J. G. N. DE HOOR SCHEFFER, Directeur der Nederlandsche Bank te Amsterdam, ter vervanging van den heer mr. C. H. VAN TIENHOVEN, aan wien met ingang van denzelfden datum, volgens rooster van aftreding, eervol ontslag werd verleend.

Raad van Toezicht.

Onder den Directeur waren, aan het einde van 1912, ter Directie in dienst:

Personeel.

- 1 onderdirecteur;
- 2 referendarissen;
- 7 hoofdcommiezen;
- 13 commiezen (1 vrouwelijke);
- 10 adjunct-commiezen;
- 163 klerken (80 vrouwelijke);
- 1 magazijnchef;
- 69 assistenten;
- 1 machinist;
- 1 concierge;

- 8 boden, van wie 1 dienst doet als portier;
 1 vaste knecht;
 161 tijdelijke ambtenaren (59 vrouwelijke) van wie 1 dienst doet als stoker, 1 als boekbinder
 en 2 dienst doen als nachtwaker;
 7 schrijvers op tijdelijken voet.

Directie-gebouw.

De elektrische licht- en krachtinstallatie werd naar de laatste eischen omgebouwd.
 In verband met de reorganisatie van het boekings- en controlewerk werden de onderscheidene
 kleedkamers ontruimd en veranderd in werklokalen.

Kiesrecht.

Het aantal nieuwe verklaringen in 1912 door den Directeur der Rijkspostspaarbank afge-
 geven, ingevolge het 2e lid van artikel 18 der Kieswet, bedroeg 681, tegen 765 in 1911. Het
 aantal spaarbankkiezers, voorkomende op de lijsten van Burgemeesters, welke volgens art. 21,
 2e lid dier wet, aan dien Directeur worden toegezonden, ten einde na te gaan of de aange-
 wezenen nog aan de gestelde eischen voldoen, beliep over datzelfde jaar 4603, tegen 4778 in 1911.

II. Financiële Uitkomsten.

Belegging.

In 1912 werd, wegens belegging van gelden, eene gezamenlijke rente
 verkregen van f 6 745 019,86

terwijl over dat jaar ontvangen of alsnog te vorderen was van de Post-
 spaarbank in Nederlandsch-Indië en van de koloniale Postspaarbanken in Suriname
 en Curaçao uit hoofde van de voor die instellingen verschuldigde saldo's der
 rente-vergoeding wegens sommen, overgedragen van die instellingen op de
 Rijkspostspaarbank en omgekeerd 1 236,44

Totaal f 6 746 256,30

Uitgekeerd en bijgeschreven werd:

a. ten behoeve van inleggers op spaarbankboekjes . . . f 4 406 295,79
 b. ten behoeve van titularissen op Staatsschuldboekjes 386 630,59

Voorts was op 31 December 1912 verschuldigd aan die
 titularissen eene rente van 207 141,81

Totaal 5 000 068,19

Zoodat aan rente meer werd ontvangen f 1 746 188,11

In 1911 bedroeg dit 1 460 967,79⁵

Dus meer in 1912 f 285 220,31⁵

De *gemiddeld* verkregen rente bedroeg, wat betreft:

Jaren e.q. tijdperken.	Nederlandsche Staatsschuld en Koloniale Schuld.	Effecten.	Leeningen op korten termijn.	Prolongatiën.	Totaal der beleggingen.
1881	3.74 pct.	3.83 pct.	—	4.54 pct.	3.97 pct.
1882—1886, per jaar .	3.74 "	3.97 "	—	3.10 "	3.66 "
1887—1891, " " .	3.29 "	3.62 "	—	3.04 "	3.37 "
1892—1896, " " .	2.99 "	3.41 "	—	2.79 "	3.11 "
1897—1901, " " .	3.07 "	3.38 "	—	3.40 "	3.25 "
1902—1906, " " .	3.15 "	3.45 "	—	3.46 "	3.32 "
1907—1911, " " .	3.33 "	3.59 "	4.28 pct.	3.76 "	3.47 "
1908	3.35 "	3.69 "	3.85 "	3.47 "	3.49 "
1909	3.30 "	3.56 "	3.34 "	2.35 "	3.28 "
1910	3.33 "	3.54 "	4.61 "	3.97 "	3.48 "
1911	3.44 "	3.61 "	3.74 "	3.23 "	3.48 "
1912	3.65 "	3.68 "	4.46 "	4.01 "	3.71 "

Ter aanzuivering van de totaal-som, door de Rijkspostspaarbank verschuldigd wegens de over 1910, 1911 en 1912 te haren behoefte door het Rijk gedane voorschotten, werd in 1912 een bedrag van f 866 894,05⁵ aan 's Rijks schatkist terugbetaald.

Bedrijfskosten.

De kosten per operatie bedroegen in 1912 f 0,28 tegen f 0,25⁵ in 1911; die per boekje beliepen over 1912 f 0,55 tegen f 0,50 over 1911.

Wegens de verschillende onderwerpen zijn respectievelijk in 1911 en 1912 uitgegeven de volgende bedragen:

Onderwerpen van uitgaaf.	Uitgegeven *)		Meer + of minder — uitge- geven in 1912 dan in 1911.
	in 1911.	in 1912.	
Onderhoud, inrichting, schoonhouden enz. der lokalen	f 40 184,35	f 50 661,86 ⁵	+ f 10 477,51 ⁵
Aanbouw van één zijvleugel aan het directiegebouw	—	30 144,25	+ 30 144,25
Mobilair	7 332,11	12 244,24	+ 4 912,13
Bezoldiging van den directeur en de verdere ambtenaren, benevens belooning van het tijdelijk personeel	363 792,16 ⁵	386 856,64 ⁵	+ 23 064,48

*) Aangezien de uitgaven over 1912 thans nog niet ten volle verevend en eerst in het begin van 1914 met volkomen zekerheid bekend zijn, *kunnen* enkele der hierna volgende posten later blijken niet volkomen juist te zijn geweest.

Onderwerpen van uitgaaf.	Uitgegeven *)		Meer + of minder — uitge- geven in 1912 dan in 1911.
	in 1911.	in 1912.	
Reis- en examenkosten	f 1 297,87	f 794,57	— f 503,30
Presentiegelden voor den Raad van Toezicht .	700,—	590,—	— 110,—
Toelagen aan de postambtenaren volgens Kon. besluit van 20 Juli 1905, n°. 56, gewijzigd en aangevuld bij dat van 20 Nov. '07, n°. 34	5 865,—	3 750,—	— 2 115,—
Bijdragen in de kosten van het personeel der posterijen	104 000,—	108 000,—	+ 4 000,—
Vergoeding wegens portvrijdom (art. 22 der wet)	163 665,70	168 565,20	+ 4 899,50
Schrijfbehoeften, druk en bindwerk, vuur en licht, assurantiekosten en verdere verschil- lende uitgaven	95 582,96 ⁵	66 773,04	— 28 809,92 ⁵
Onderzoek naar de soliditeit van fondsen, welke voor belegging in aanmerking komen . .	705,06	—**)	— 705,06
Wachtgelden en pensioenen	2 033,—	2 095,—	+ 62,—
Totaal	f 785 158,22	f 830 474,81	+ f 45 316,59

Bedriegelijke
handelingen, enz.

Wegens het niet verantwoord van inlagen door een 2-tal briefvragers werd ten laste der instelling aan inleggers te goed geschreven een bedrag van f 385,—.

Eveneens geschiedde dit ten opzichte eener som groot f 806,40, welke strekken moest tot het doen eener terugbetaling, doch door den briefvrager werd verduisterd.

De twee eerstbedoelde beambten zijn kort na de ontdekking der fraude overleden. Tegen den laatstbedoelde werd een veroordeelend vonnis uitgesproken.

Ook werd ten laste der Rijkspostspaarbank gebracht eene som van f 50,— die tot het doen van terugbetaling door het hoofdkantoor aan een zijner hulppostkantoren werd verzonden, doch aldaar niet werd ontvangen.

Voorts hadden tot een gezamenlijk bedrag van f 74,— twee uitbetalingen plaats aan niet-rechthebbenden door het stellen van valsche handteekeningen.

Een der daders werd deswege veroordeeld; de andere werd wegens gebrek aan bewijs vrijgesproken. Bedoelde som werd den inleggers te goed geschreven. Tot verhaal op de betrokken ambtenaren bestonden geene termen.

Ten slotte was nog als verlies te boeken een bedrag van f 106,63⁵, in verband met uitbetaling van hoogere bedragen dan volgens de desbetreffende rekeningen-courant was te vorderen. Pogingen tot verhaal hadden weinig gevolg. Een der spaarbankboekjes bleek zelfs niet meer aanwezig te zijn.

*) Aangezien de uitgaven over 1912 thans nog niet ten volle yerevend en eerst in het begin van 1914 met volkomen zekerheid bekend zijn, kunnen enkele der hierna volgende posten later blijken niet volkomen juist te zijn geweest.

***) Sedert Mei 1911 is bedoeld onderzoek opgedragen aan een der ambtenaren ter directie; de uitgaven op dezen post vallende zijn dus begrepen in den post „Bezoldiging van den directeur en de verdere ambtenaren”.

Van de som ad f 109,80⁵, welke volgens het vorige verslag nog was in te vorderen van postambtenaren, wegens door hen gedane uitbetalingen aan niet-rechthebbenden, werd door hen f 75,06⁵ gerestitueerd, zoodat zij op ult^o December j.l. nog aansprakelijk bleven voor f 34,74. Deze post is met andere bedragen onder het hoofd *Reserve voor verliezen* in de balans opgenomen.

Aan den wensch, kenbaar gemaakt door de „Vereeniging van Directeuren van Hypotheekbanken”, om wijziging der door den Raad van Toezicht vastgestelde voorwaarden betreffende de belegging van gelden der Rijkspostspaarbank in schuldbrieven van hypotheekbanken, zóódanig, dat ook kleinere banken hierdoor niet voor plaatsing en contróle worden uitgesloten, kon alleen in zooverre worden tegemoetgekomen, dat het vereischte minimum-bedrag van in omloop zijnde pandbrieven, van *tien* millioen op *zes* millioen is teruggebracht.

Op 31 December 1912 waren de pandbrieven van negen hypotheekbanken geplaatst op de fondsenlijst, bedoeld bij art. 18 der Wet.

Het aantal toegetreden banken is derhalve, in den loop van het dienstjaar, met één vermeerderd.

De definitieve balans over 1911, benevens de voorloopige over 1912 zijn hierachter opgenomen.

Hypotheekbanken.

Balansstukken met
bijbehorende bescheiden.

Omtrent de voorloopige Balans en Winst- en Verliesrekening pro 1912 valt op te merken, dat geregeld aankoop plaats vond van Nationale Schuld, in verband met de inschrijvingen op Staatsschuldboekjes en eigen belegging.

Voorts werden met verschillende gemeenten leeningen gesloten op gewone ter beurze verhandelbare obligatiën, terwijl wederom aan enkele gemeenten gelden op korten termijn werden verstrekt en belegging van kapitaal geschiedde in pandbrieven, onder de daarvoor gestelde, speciale voorwaarden.

Ten gevolge van de algemeene koersdaling van fondsen, vooral die der staatsleening, is dit jaar weder een belangrijk boekverlies geleden en wel:

1^o. Op de Nationale Schuld f 3 502 981,75⁵, waartegenover staat de vermindering der waarde van kapitalen ingeschreven op Staatsschuldboekjes ad f 715 910,99;

2^o. Op de Koloniale Schuld f 51 044,—;

3^o. Op de Effecten enz. f 1 104 229,30.

De winst bij uitloting van effecten enz. beliep dit jaar f 133 242,12⁵, de rentewinst f 1 746 188,11, terwijl nog enkele kleine baten voor de instelling waren te boeken tot een gezamenlijk bedrag van f 1 585,51.

Evenals vorige jaren werd weder f 15 000 afgeschreven op de waarde van het Belegd Reservefonds (Gebouw).

De onkosten voor 1912 werden geraamd op f 880 250,— waaronder begrepen de kosten voor het aanbrengen van een zijvleugel aan het directie-gebouw; zooals uit de winst- en verliesrekening blijkt, werd reeds een gedeelte daarvan voldaan en het per resto verschuldigde gereserveerd.

Eveneens werd alsnog gereserveerd een bedrag ad f 877,79, makende met het saldo dier rekening ad f 61,66, eene totale reserve voor verliezen van f 939,45, zijnde het bedrag, hetwelk door onrechtmatige handelingen werd uitbetaald, doch op terugbetaling waarvan nog kans bestaat.

Genoemd saldo werd verkregen in verband met eenige baten aan deze reserve toegevoegd en met afschrijvingen tengevolge van het terugbekomen van eenige vorderingen, welke als dubieus stonden geboekt, terwijl enkele bedragen tengevolge van bedriegelijke handelingen als verlies op deze rekening moesten worden afgeschreven.

Definitieve Balans op 31 December 1911.

Folio's.	Hoofden van Rekening.	Tellingen.		Saldo's.	
		Debet.	Credit.	Debet.	Credit.
2	De Nederlandsche Bank . . .	f 72 085 941,64 ⁵	f 72 019 034,57	f 66 907,07 ⁵	"
14	's Rijks Schatkist	81 754 432,07 ⁵	82 048 277,78 ⁵	"	f 293 845,71
29	Inleggers	86 361 926,26 ⁵	257 322 733,81	"	(¹) 170 960 807,54 ⁵
37	Nationale Schuld	130 633 023,22	38 480 375,09 ⁵	92 152 648,12 ⁵	"
44	Koloniale Schuld	1 329 335,50	103 477,00	1 225 858,50	"
47	Effecten.	65 685 084,74 ⁵	3 091 786,74 ⁵	62 593 298,00	"
57	Prolongatie	41 146 500,00	21 143 500,00	20 003 000,00	"
67	Leeningen op korten termijn	2 405 000,00	2 195 000,00	210 000,00	"
73	Staatsschuldboekjes	2 833 763,06 ⁵	17 387 020,69	"	14 553 257,62 ⁵
86	Interest.	8 224 144,05	6 208 607,83 ⁵	2 015 536,21 ⁵	"
96	Postspaarbank in Ned.-Indië .	484 459,78	438 355,47 ⁵	46 104,30 ⁵	"
100	Koloniale Postspaarbank in Suriname	31 620,26	26 471,95	5 148,31	"
103	Koloniale Postspaarbank in Curaçao	18 958,56	18 882,07	76,49	"
107	Belgische Algemeene Spaar- en Pensioenkas	77 890,89	78 471,88 ⁵	"	580,99 ⁵
117	Kas, volgens art. 9 van het Koninklijk besluit, dd. 3 Maart 1881, n°. 16	269 040,90	264 263,21	4 777 69	"
126	Diverse Debiteuren	284 921,93	248 698,65	36 223,28	"
145	Provisie.	1 328,72	597,11	731,61	"
220	Dubieuse Debiteuren	402,34	251,41 ⁵	150,92 ⁵	"
225	Reserve voor verliezen	784,58 ⁵	985,51	"	150,92 ⁵
227	Reservefonds, volgens art. 19 der Wet	15 000,00	646 300,00	"	631 300,00
229	Belegd Reservefonds (Gebouw)	646 300,00	15 000,00	631 300,00	"
231	De Staat der Nederlanden . .	7 448 182,27 ⁵	"	7 448 182,27 ⁵	"
		f 501 738 040,80 ⁵	f 501 738 040,80 ⁵	f 186 439 942,80	f 186 439 942,80

Onderzocht en goedgekeurd door den Raad van
Toezicht op de Rijkspostspaarbank.

VAN NIEROP, Voorzitter.
G. M. DEN TEX, Secretaris.

Aldus opgemaakt, 2 April 1913.

De Directeur der Rijkspostspaarbank,
DU Bois.

(¹) Hierin is begrepen: de bijgeschreven rente, ten bedrage van f 4 108 903,12.

Winst- en Verliesrekening behorende bij de Definitieve Balans
op 31 December 1911.

Aan Inleggers voor tegoedgeschreven	f 7 833,74 ⁵	Per Inleggers, voor afgeschreven door verjaring	f 102,36
„ Waardewijziging van Inschrijving en Fondsen, voor de mindere waarde	5 613 393,68 ⁵	„ Koloniale Schuld, voor de winst bij uitloting	2 585,—
„ Onkosten voor afschrijving	785 158,22	„ Effecten, voor de winst bij uitloting	90 437,62 ⁵
		„ Interest, voor de rentewinst	1 460 967,79 ⁵
		„ Duplicaat-spaarbankboekjes, voor ontvangen	173,50
		„ Provisie, voor toekomst	731,61
		„ Kleine Inkomsten, voor ontvangen	374,85
		„ Reserve voor Verliezen, voor terugontvangen	553,97
		„ De Staat der Nederlanden, voor het saldo	4 850 458,94
	f 6 406 385,65		f 6 406 385,65

Amsterdam, 2 April 1913.

De Directeur der Rijkspostspaarbank.

DU BOIS.

Voorloopige Balans op 31 December 1912.

Folio's.	Hoofden van Rekening.	Tellingen.		Saldo's.	
		Debet.	Credit.	Debet.	Credit.
2	De Nederlandsche Bank . . .	f 42 746 973,77 ⁵	f 42 544 887,75	f 202 086,02 ⁵	f "
15	's Rijks-Schatkist	84 190 085,25 ⁵	84 057 667,28 ⁵	132 417,97	"
30	Inleggers	81 779 441,40	258 436 252,05	"	176 656 810,65 ¹⁾
38	Nationale Schuld	95 556 155,63	3 514 345,00 ⁵	92 041 810,62 ⁵	"
44	Koloniale Schuld	1 229 826,00	74 044,00	1 155 782,00	"
48	Effecten.	67 489 316,80	2 936 855,55	64 552 461,25	"
57	Prolongatiën	49 324 500,00	27 085 000,00	22 239 500,00	"
67	Leeningen op korten termijn	1 085 000,00	250 000,00	835 000,00	"
74	Staatsschuldboekjes	2 503 687,35	19 257 442,72 ⁵	"	16 753 755,37 ⁵
87	Interest.	8 788 711,37	6 721 595,27	2 067 116,10	"
96	Postspaarbank in Ned.-Indië .	376 633,43	320 168,44	56 464,99	"
100	Koloniale Postspaarbank in Suriname	40 420,34	39 164,14	1 256,20	"
103	Koloniale Postspaarbank in Curaçao	6 800,61	7 329,57	"	528,96
108	Belgische Algemeene Spaar- en Pensioenkas	64 786,85	67 425,28	"	2 638,43
118	Kas, volgens art. 9 van het Koninklijk besluit, d.d. 3 Maart 1881, n°. 16	285 546,02	282 097,15	3 448 87	"
127	Diverse Debiteuren	309 222,26 ⁵	267 550,10 ⁵	41 672,16	"
145	Provisie.	1 566,94	731,61	835,33	"
205	Reserve voor te betalen on- kosten	"	306 756,49	"	306 756,49
220	Dubieuze Debiteuren.	1 055,63 ⁵	116 18 ⁵	939,45	"
225	Reserve voor verliezen . . .	558 57	1 498,02	"	939,45
227	Reservefonds, volgens art. 19 der Wet	15 000,00	639 613,37 ⁵	"	624 613,37 ⁵
229	Belegd Reservefonds (Gebouw)	639 613,37 ⁵	15 000,00	624 613,37 ⁵	"
231	De Staat der Nederlanden. .	10 390 638,38 ⁵	"	10 390 638,38 ⁵	"
		f 446 825 540,00	f 446 825 540,00	f 194 346 042,73	f 194 346 042,73

Onderzocht en goedgekeurd door den Raad van
Toezicht op de Rijkspostspaarbank.

VAN NIEROP, Voorzitter.
G. M. DEN TEX, Secretaris.

Aldus opgemaakt, 2 April 1913.

De Directeur der Rijkspostspaarbank,
DU BOIS.

(1) Hierin is begrepen: de bijgeschreven rente, ad f 4 275 233,97.

Nota van Winst en Verlies, behorende bij de Voorloopige Balans, op 31 December 1912.

O M S C H R I J V I N G.	Verlies.	Winst.
<i>Koloniale Schuld:</i>		
voor de winst bij uitloting.		f 3 967,50
<i>Effecten:</i>		
voor de winst bij uitloting.		f 129 274,62 ⁵
<i>Interest:</i>		
voor genoten.		„ 1 746 188,11
<i>Duplicaat Spaarbankboekjes:</i>		
voor ontvangen		„ 179,75
<i>Provisie:</i>		
voor toekomend.		„ 835,33
<i>Kleine Inkomsten:</i>		
voor ontvangen		„ 570,43
<i>Reserve voor verliezen:</i>		
voor gereserveerd	f 877,79	
<i>Waardewijziging van Inschrijving en Fondsen:</i>		
voor de mindere waarde.	„ 3 942 344,06 ⁵	
<i>Onkosten:</i>		
volgens Staatsbegroting geraamd op f 880 250, waar- van reeds betaald	„ 565 180,13 ⁵	
id. voor Gebouw	„ 8 313,37 ⁵	
en nog te reserveeren	„ 306 756,49	
Saldo, overtebrengen naar <i>De Staat der Nederlanden</i>		„ 2 942 456,11
	f 4 823 471,85 ⁵	f 4 823 471,85 ⁵

Aldus opgemaakt 2 April 1913.

De Directeur der Rijkspostspaarbank,
DU BOIS.

	Overgebracht . . .	f 3 490 822,50	f 76 443 837,25
3½ pct. Oblig. Prov. Overijssel Jan.—Juli 501 à f 1000; 2 à f 500 . . .		456 820,00	
3½ " " " Utrecht Jan. 58 à 1000.		52 780,00	
3½ " " " Zeeland Jan.—Juli 219 à f 1000		199 290,00	
3 " " " Zuid-Holland Jan.—Juli 178 à f 1000		151 300,00	
3½ " " " " " " 109 à f 1000		99 190,00	
3½ " " " " Febr.—Aug. 54 à f 1000		49 140,00	
3½ " " " " Juni—Dec. 281 à f 1000		255 710,00	
3 " " " Gem. Abbekerk Juni 31 à f 200		5 270,00	
3½ " " " Alkmaar April—Oct. 66 à f 1000		60 060,00	
4 " " " " Mei—Nov. 29 à f 1000		28 710,00	
4 " " " Stad-Almelo Juni—Dec. 370 à f 1000		366 300,00	
3½ " " " Amersfoort 30 Juni—31 Dec. 190 à f 1000		172 900,00	
4 " " " " 31 Dec. 96 à f 500		47 520,00	
2½ " " " Amsterdam Juni—Dec. 963 à f 1000; 94 à f 500		853 450,00	
3 " " " " Jan.—Juli 1969 à f 1000.		1 663 805,00	
3 " " " " April—Oct. 105 à f 100; 232 à f 1000; 823 à f 1200; 56 à f 6000; 17 à f 12 000		1 619 641,50	
3 " " " " (Noordzeekanaal) Mei 8 à f 500		3 920,00	
3 " " " " (Nieuwer Amstel) Dec. 23 à f 600		12 765,00	
3½ " " " " Febr.—Aug. 577 à f 1000		533 725,00	
3½ " " " " April—Oct. 1493 à f 1000		1 381 025,00	
3½ " " " " Mei—Nov. 1308 à f 1000.		1 209 900,00	
3½ " Schuldb. Bouwmaatschappij tot verkrijging van eigen woningen te Amsterdam, (¹) (Sept.) tot een gezamenlijk bedrag van f 476 000 waarop werd afgelost f 1500		427 050,00	
4 " Schuldb. idem, (¹) (Juli) tot een gezamenlijk bedrag van f 489 000		484 110,00	
3½ " Oblig. Gem. Apeldoorn Mei—Nov. 5 à f 1000		4 550,00	
4 " " " " Juni—Dec. 49 à f 1000		48 510,00	
2½ " " " Arnhem Mei—Nov. 1062 à f 1000.		849 600,00	
3½ " " " " April—Oct. 443 à f 1000.		409 775,00	
3½ " " " " Mei—Nov. 97 à f 1000.		89 725,00	
3½ " " " " Juni—Dec. 267 à f 1000		246 975,00	
3½ " " " Assen 15 Mei—15 Nov. 17 à f 500		7 735,00	
4 " " " " 15 Mei 19 à f 1000.		18 810,00	
4 " " " Bergen (N.H.) Jan. 40 à f 500		19 800,00	
3½ " " " Bergen op Zoom Jan.—Juli 9 à f 1000; 1 à f 100		8 281,00	
3½ " " " Beverwijk Jan.—Juli 198 à f 500		90 090,00	
4½ " " " Bloemendaal 30 Juni—31 Dec. 200 à f 1000.		200 000,00	
3½ " " " Breda Jan.—Juli 360 à f 1000; 11 à f 500		332 605,00	
3½ " " " " April—Oct. 85 à f 1000		77 350,00	
4 " " " " Mei—Nov. 114 à f 1000		112 860,00	
3 " " " Delft Jan.—Juli 149 à f 1000		126 650,00	
3½ " " " " " " 19 à f 1000.		17 290,00	
3½ " " " " April—Oct. 3 à f 1000.		2 730,00	
	Over te brengen . . .	f 16 288 540,00	f 76 443 837,25

¹) Rechtstreeks en onvoorwaardelijk voor rente en aflossing door de Gemeente Amsterdam gewaarborgd.

	Overgebracht	f 16 288 540,00	f 76 443 837,25
3½	pct. Oblig. Gem. Delft Juni—Dec. 64 à f 1000	58 240,00	
4	" " " " Jan.—Juli 42 à f 1000	41 580,00	
3	" " " Deventer Juni—Dec. 113 à f 1000	96 050,00	
3	" " " Doesburg Jan. 62 à f 500	26 350,00	
3	" " " Stad Doetinchem Jan. 10 à f 500	4 250,00	
4½	" " " Ambt Doetinchem Jan. 72 à f 250	18 000,00	
3	" " " Dordrecht Juni—Dec. 683 à f 1000; 18 à f 500	595 120,00	
3½	" " " " " " 124 à f 1000	112 840,00	
3½	" Schuldb. Gem. Dordrecht Juni—Dec., tot een gezamenlijk bedrag van f 553 000	503 230,00	
3	" Oblig. Gem. Edam 31 Dec. 63 à f 1000	53 550,00	
3½	" " " " 31 " 16 à f 100; 17 à f 1000; 1 à f 4500	21 021,00	
3½	" " " Enschedé Jan.—Juli 232 à f 1000; 18 à f 500	219 310,00	
4	" " " " " " 120 à f 1000	118 800,00	
4	" " " " 31 Dec. 376 à f 1000	372 240,00	
4½	" " " Ermelo Jan. 54 à f 250	13 500,00	
3½	" " " Franeker Jan. 11 à f 1000	10 010,00	
3	" " " Gorinchem Jan.—Juli 166 à f 1000	141 100,00	
3	" " " Gouda " " 12 à f 1000	10 200,00	
3½	" " " " " " 85 à f 1000	77 350,00	
4	" " " " April—Oct. 90 à f 1000	89 100,00	
3	" " " 's Gravenhage April—Oct. 1574 à f 1000	1 318 225,00	
3½	" " " " Jan.—Juli 1322 à f 1000	1 227 807,50	
3½	" " " " Maart—Sept. 766 à f 1000	706 635,00	
3½	" " " " April—Oct. 1869 à f 1000	1 724 152,50	
3½	" " " " Mei—Nov. 103 à f 1000	95 017,50	
3	" " " Groningen Mei—Nov. 363 à f 1000	304 920,00	
3½	" " " " " " 638 à f 1000; 3 à f 500	588 340,00	
4	" " " " Mei 386 à f 1000	382 140,00	
3	pct. Oblig. Gem. Haarlem Jan.—Juli 30 à f 1000	25 500,00	
3	" " " " April—Oct. 272 à f 1000	231 200,00	
3½	" " " " Jan.—Juli 274 à f 1000	251 395,00	
3½	" " " " Mei—Nov. 253 à f 1000	232 127,50	
3½	" " " " Juni—Dec. 234 à f 1000	214 695,00	
3½	" " " Harlingen Mei—Nov. 2 à f 1000	1 820,00	
4½	" " " Heemstede Nov. 68 à f 1000	68 000,00	
4	" " " Heerlen 15 Juni—15 Dec. 984 à f 500	487 080,00	
3½	" " " Hengelo Juni—Dec. 65 à f 1000	59 150,00	
3½	" " " 's Hertogenbosch Jan.—Juli 64 à f 1000; 1 à f 500	58 695,00	
3½	" " " Hilversum Mei—Nov. 200 à f 1000	182 000,00	
4	" " " " " " 413 à f 1000	408 870,00	
3	" " " Kampen Oct. 62 à f 1000	52 700,00	
4	" Schuldb. Gem. Koudekerk Jan.—Juli, tot een gezamenlijk bedrag van f 25 000, waarvan is afgelost f 500	24 255,00	
4	" Oblig. Gem. Leerdam 31 Dec. 28 à f 1000	27 720,00	
	Over te brengen	f 27 542 826,00	f 76 443 837,25

		Overgebracht . . .	f 27 542 826,00	f 76 443 837,25
3	pct. Oblig. Gem. Leeuwarden April—Oct. 627 à f 1000; 80 à f 200.		546 550,00	
3½	" " " " Jan.—Juli 97 à f 1000		88 270,00	
3	" " " Leiden Jan.—Juli 523 à f 1000; 6 à f 500		447 100,00	
3½	" " " " " " 1069 " f 1000		972 790,00	
4	" " " Lonneker 31 Jan. 91 à f 1000		90 090,00	
4	" " " Maartensdijk 31 Dec. 26 à f 500		12 870,00	
3	" " " Maassluis Jan.—Juli 83 à f 1000; 21 à f 500		79 475,00	
3	" " " Maastricht Jan.—Juli 429 à f 1000; 212 à f 500		454 750,00	
3½	" " " Meppel " " 74 à f 1000.		67 340,00	
3	" " " Middelburg " " 117 à f 1000		99 450,00	
4	" " " " Jan. 92 à f 1000		91 080,00	
4	" " " Naaldwijk 31 Dec. 136 à f 500		67 320,00	
3	" " " Nijkerk Jan.—Juli 36 à f 500		15 300,00	
3	" " " Nijmegen Jan.—Juli 657 à f 1000; 14 à f 500		564 400,00	
3½	" " " " " " 242 à f 1000		220 220,00	
4	" " " " " " 286 à f 1000		283 140,00	
3	" " " Purmerend " " 57 à f 1000; 24 à f 500		58 650,00	
3½	" " " " 30 Juni—31 Dec. 155 à f 500		70 525,00	
4	" " " " Jan.—Juli 19 à f 1000; 75 à f 500		55 935,00	
3½	" " " Ridderkerk Jan.—Juli 8 à f 1000		7 280,00	
3	" " " Roermond Jan. 86 à f 1000		73 100,00	
3	" " " " Juli 89 à f 1000		75 650,00	
3½	" " " " 31 Dec. 70 à f 500		31 850,00	
4	" " " " Jan. 44 à f 1000		43 560,00	
4	" " " " Jan.—Juli 81 à f 1000		80 190,00	
4	" " " " Oct. 34 à f 1000		33 660,00	
3	" " " Rotterdam Maart—Sept. 2649 à f 1000; 1 à f 500; 3 à f 100		2 239 081,00	
3½	" " " " April—Oct. 1743 à f 1000; 36 à f 500		1 620 120,00	
3	" " " Schiedam Jan.—Juli 589 à f 1000.		500 650,00	
3½	" " " " April—Oct. 94 à f 1000.		85 540,00	
4½	" " " Texel 1 Juli—31 Dec. 38 à f 500.		19 000,00	
3	" " " Tiel Jan.—Juli 105 à f 1000.		89 250,00	
3	" " " Tilburg Jan.—Juli 17 à f 1000		14 450,00	
3½	" " " " " " 52 à f 1000		47 320,00	
3½	" " " Utrecht " " 854 à f 1000		785 680,00	
3½	" " " " Mei—Nov. 449 à f 1000		413 080,00	
3½	" " " " Juni—Dec. 330 à f 1000		303 600,00	
4	" " " " " " 247 à f 1000		244 530,00	
3½	" " " Venlo Jan.—Juli 280 à f 1000		254 800,00	
3½	" " " " Juni—Dec. 56 à f 1000		50 960,00	
4	" " " Voorschoten Jan. 101 à f 500; 56 à f 100.		55 539,00	
3½	" " " Weert Jan.—Juli 85 à f 1000		77 350,00	
3½	" " " Winterswijk Jan.—Juli 88 à f 500		40 040,00	
3½	" " " Woerden " " 20 à f 1000		18 200,00	
Over te brengen			f 39 032 561,00	f 76 443 837,25

		Overgebracht . . .	f 39 082 561,00	f 76 443 837,25
3½	pct. Oblig. Gem. Zaandam Sept. 158 à f 1000.		143 780,00	
3½	" " " " Nov. 67 à f 1000		60 970,00	
4	" " " " Juni 85 à f 1000		84 150,00	
3½	" " " " Zaltbommel Dec. 39 à f 500.		17 745,00	
4	" " " " Zeist Jan.—Juli 162 à f 1000		160 380,00	
4	" " " " Zevenaar Mei—Nov. 68 à f 500		33 660,00	
3½	" " " " Zutphen Mei—Nov. 27 à f 1000; 1 à f 500		25 025,00	
3	" " " " Zwolle Jan. 25 à f 1000; 1 à f 500		21 675,00	
3½	" " " " " " 117 à f 1000		106 470,00	
4	" " " " " " 110 à f 1000		108 900,00	
3½	" " " " " Zwijndrecht 31 Dec. 200 à f 1000.		182 000,00	
3½	" Schuld. ten laste der Gem ^{ten} , betrokken bij de N. V. Waterleiding Mij. „Zuid-Beveland”, Jan.—Juli:			
10 t/l	der Gem. Baarland, tot een gezamel. bedrag van f 22 000		20 900,00	
10	" " " Driewegen " " " " " 19 360		18 392,00	
10	" " " Ellewoutsdijk " " " " " 22 000		20 900,00	
10	" " " Goes " " " " " 228 800		217 360,00	
9	" " " 's Gravenpolder " " " " " 28 160		26 752,00	
10	" " " 's Heer Abtskerke " " " " " 9 680		9 196,00	
10	" " " 's Heer Arendsk. " " " " " 98 560		93 632,00	
10	" " " 's Heerenhoek " " " " " 34 320		32 604,00	
10	" " " Heinkenszand " " " " " 51 920		49 324,00	
10	" " " Hoedekenskerke " " " " " 37 840		35 948,00	
10	" " " Kapelle " " " " " 63 360		60 192,00	
10	" " " Kattendijke " " " " " 34 320		32 604,00	
10	" " " Kloetinge " " " " " 43 120		40 964,00	
10	" " " Krabbendijke " " " " " 63 360		60 192,00	
10	" " " Kruiningen " " " " " 112 640		107 008,00	
10	" " " Nisse " " " " " 18 480		17 556,00	
10	" " " Oudelande " " " " " 21 120		20 064,00	
10	" " " Ovezande " " " " " 29 920		28 424,00	
10	" " " Rilland Bath " " " " " 66 000		62 700,00	
10	" " " Schore " " " " " 25 520		24 244,00	
10	" " " Waarde " " " " " 25 520		24 244,00	
10	" " " Wemeldinge " " " " " 63 360		60 192,00	
10	" " " Wolphaartsdijk " " " " " 68 640		65 208,00	
10	" " " Yerseke " " " " " 122 320		116 204,00	
3½	pct. Oblig. Waterschap „de Beemster” Jan. 56 à f 1000		48 720,00	
4	" " " " Cromstrijen 15 Mei 75 à f 1000		73 875,00	
3	" " " Hoogheemr. „Delfland” Jan.—Juli 391 à f 1000		330 395,00	
3½	" " " " " Febr.—Aug. 49 à f 1000		44 345,00	
3½	" " " Polder „Maas en Waal” 10 Juli 7 à f 1000.		6 335,00	
3½	" " " " „Nieuwkoop” Dec. 86 à f 1000		81 700,00	
4½	" " " Waterschap „de Purmer” 31 Dec. 119 à f 500		59 202,50	
3½	" " " Polder „Reeuwijk” Mei 25 à f 1000		22 625,00	
Over te brengen . . .			f 41 889 317,50	f 76 443 837,25

		Overgebracht	f 41 889 317,50	f 76 443 837,25
4	pct. Oblig. van het Ambacht van West-Friesland gen. „de Vier Noorder Koggen” Jan. 167 à f 1000.		164 495,00	
3	„ „ Waterschap „de Zeven Griet. en Stad Sloten” Jan. 37 à f 1000		31 265,00	
3½	„ „ Polder „Zuidland” Jan. 1 à f 1000.		870,00	
2½	„ „ Mij. voor Gemeentecrediet Jan.—Juli 637 à f 1000.		484 120,00	
3	„ „ „ „ „ „ Maart—Sept. 145 à f 1000		117 812,50	
3½	„ „ „ „ „ „ April—Oct. 437 à f 1000		394 392,50	
4	„ „ Deli Spoorw. Mij. Jan.—Juli 128 à f 1000		128 000,00	
3	„ „ Holl. IJzeren Spw. Mei—Nov. 1348 à f 1000		1 145 800,00	
3½	„ „ „ „ „ „ Febr.—Aug. 3666 à f 1000		3 262 740,00	
3½	„ „ „ „ „ „ Maart—Sept. 2770 à f 1000		2 465 300,00	
4	„ „ „ „ „ „ Juni—Dec. 150 à f 1000		147 000,00	
3	„ „ Mij. tot Expl. van Staatsspw. Jan.—Juli 804 à f 1000		684 405,00	
3½	„ „ „ „ „ „ „ „ „ „ 2208 à f 1000		1 987 200,00	
3½	„ „ „ „ „ „ „ „ „ „ April—Oct. 607 à f 1000		546 300,00	
3½	„ „ „ „ „ „ „ „ „ „ Mei—Nov. 86 à f 1000		77 400,00	
4	„ „ „ „ „ „ „ „ „ „ Jan.—Juli 150 à f 1000		147 000,00	
3	„ „ Ned. Centraalspw. 30 Juni—31 Dec. 593 à f 1000, 1578 à f 250		797 406,25	
4	„ „ „ „ „ „ „ „ „ „ Jan.—Juli 345 à f 1000.		341 550,00	
2½	„ „ Ned. Indische Spw. April—Oct. 1728 à f 1000		1 645 920,00	
3½	„ „ „ „ „ „ „ „ „ „ Maart—Sept. 727 à f 1000		654 300,00	
4	„ „ „ „ „ „ „ „ „ „ Mei—Nov. 413 à f 1000		408 870,00	
4	„ „ Oost-Java Stoomtram Mij April—Oct. 40 à f 1000		39 600,00	
3½	„ „ Rott. Tramw. Mij. Mei—Nov. 182 à f 1000		165 165,00	
4	„ „ Sam.—Joana Stoomtr. Febr.—Aug. 536 à f 1000.		533 990,00	
4	„ „ Sem.—Cheribon Stoomtr. Mei—Nov. 127 à f 1000		126 047,50	
4	„ „ Pandbrieven Algemeene Hyp. bank Jan.—Juli 478 à f 1000		465 400,00	
3½	„ „ „ „ „ „ „ „ „ „ Amsterdamsche „ „ „ „ 448 à f 1000		389 760,00	
4	„ „ „ „ „ „ „ „ „ „ „ „ „ „ 111 à f 1000		104 340,00	
4	„ „ Alg. Hyp. br. 1 ^e Ned. Hyp. briefbank „ „ 100 à f 1000		95 750,00	
4½	„ „ „ „ „ „ „ „ „ „ „ „ „ „ 150 à f 1000		149 250,00	
4	„ „ Pandbrieven Friesch-Gron. Hyp. bank „ „ 390 à f 1000		381 100,00	
3½	„ „ „ „ „ „ „ „ „ „ „ „ „ „ 116 à f 1000		101 500,00	
4	„ „ „ „ „ „ „ „ „ „ „ „ „ „ 424 à f 1000		414 510,00	
4	„ „ „ „ „ „ „ „ „ „ „ „ „ „ 480 à f 1000		467 200,00	
3½	„ „ „ „ „ „ „ „ „ „ „ „ „ „ 93 à f 1000		83 467,50	
3½	„ „ „ „ „ „ „ „ „ „ „ „ „ „ 322 à f 1000		288 995,00	
4	„ „ „ „ „ „ „ „ „ „ „ „ „ „ 275 à f 1000		267 562,50	
4	„ „ „ „ „ „ „ „ „ „ „ „ „ „ 340 à f 1000		329 250,00	
3	„ „ „ „ „ „ „ „ „ „ „ „ „ „ 84 à f 1000		71 400,00	
3½	„ „ „ „ „ „ „ „ „ „ „ „ „ „ 682 à f 1000		637 670,00	
4	„ „ „ „ „ „ „ „ „ „ „ „ „ „ 554 à f 1000		542 920,00	
4½	„ „ „ „ „ „ „ „ „ „ „ „ „ „ 370 à f 1000		370 000,00	
		Over te brengen	f 63 546 341,25	f 76 443 837,25

	Overgebracht	f 63 546 341,25	f 76 443 837,25
4	pct. Pandbrieven Ned. Hyp. bank te Veendam Jan.—Juli 324 à f 1000 72 à f 500.	349 500,00	
4½	" " " " " " " " " " 300 à f 1000	298 500,00	
3½	" " Rott. Hyp. bank v. Nederland Mei—Nov. 384 à f 1000; 2 à f 500.	354 200,00	
4	" " " " " " " " " " 4 à f 1000 .	3 920,00	
			64 552 461,25
D. LEENINGEN OP KORTEN TERMIJN.			
4	pct. Schuldbr. Prov. Groningen 1 à f 110 000; 1 à f 100 000	210 000,00	
	Schuldbr. gem. Utrecht, 7 tot een gezamenlijk bedrag van f 575 000 . .	575 000,00	
	" " Zaandam, 1 tot een bedrag van f 50 000	50 000,00	
			825 000,00
E. LOOPENDE PROLONGATIËN.			
	1140 posten, tot een totaal bedrag van		22 239 500,00
	Totaal	f 164 070 798,50	

Aldus opgemaakt, den 18^{den} Februari 1913.

De Directeur van de Rijkspostspaarbank,
DU BOIS.

De Raad van Toezicht op de Rijkspostspaarbank heeft er zich van vergewist, dat de, hiervoor omschreven, inschrijvingen en fondsen, benevens de onderpanden, op de hiervóór aangeduide prolongatieposten betrekking hebbende, bij de Nederlandsche Bank aanwezig waren.

Amsterdam, den 26^{sten} Mei 1913.

VAN NIEROP, *Voorzitter.*
G. M. DEN TEX, *Secretaris.*

B. REKENING, bedoeld bij art. 8 der Instructie voor den Directeur. (Koninklijk Besluit van 3 Maart 1881, N^o. 16.)

M A A N D E N.	Aankoop van Nationale Schuld.	Aankoop van onkosten op Effecten.	Bijbetaalde rente bij aankoop van:		Gesloten leeningen op korten termijn.	Gesloten prolongatie-posten.	Lichting ten behoeve der Kas, volgens Koninklijk Besluit.	Uitkeeringen aan 's Rijks Schatkist		Aangekochte Nationale Schuld ten behoeve van inleggers.	B E T A A L D A A N:				Beschikbaar overschot van het saldo bij de Nederlandsche Bank.	Te zamen.
			Nationale Schuld	Effecten en Pandbrieven.				voor terugbetaling van gedane voorschotten.	voor aanzuivering van nadeelige saldo's.		de Postspaarb. in Ned. Indië, wegens rentevergoeding voor de overdrachten.	de Kol. Postspaarb. in Curaçao, wegens het nadeelig saldo der overdrachten.		de Belg. Alg. Spaarbank en Pens. Kas, wegens het nadeelig saldo der overdrachten.		
Januari	f 725 588,12 ⁵	f 292 931,84 ⁵	f 2 961,10 ⁵	f „	f 330 000,00	f 4 532 500,00	f 28 185,00	f 200 000,00	f „	f 2 876,47 ⁵	f „	f „	f „	f „	f 156 321,70 ⁵	f 6 271 364,25 ⁵
Februari	194 085,00	2,47	1 460,27	„	175 000,00	2 082 000,00	16 863,65	„	„	7 538,77	„	„	„	„	70 515,20 ⁵	2 547 465,36 ⁵
Maart	360 379,37 ⁵	472 775,00	3 791,00	2 066,67	55 000,00	2 176 000,00	38 055,21	894,05 ⁵	221 856,00	10 470,37 ⁵	„	„	„	„	236 746,69	3 578 034,37 ⁵
April	411 425,00	309 990,00	5 512,81	3 099,55	75 000,00	996 000,00	37 015,97	108 000,00	707 338,00	9 294,55 ⁵	„	„	„	„	74 240,87 ⁵	2 736 916,76
Mei	250 660,32 ⁵	301 600,15	4 302,57	1 280,00	200 000,00	1 821 000,00	6 000,00	„	1 122 745,00	6 501,67	„	„	„	„	53 663,31 ⁵	3 767 753,03
Juni	270 822,50	647 700,00	308,69	7 883,33	20 000,00	1 610 000,00	27 900,00	„	„	8 905,97	„	„	„	„	64 851,32	2 658 371,81
Juli	261 618,75	96 008,75	1 159,37 ⁵	311,11	„	3 507 500,00	27 020,00	402 000,00	„	7 090,03	„	„	„	„	56 331,40 ⁵	4 359 039,42
Augustus	221 802,50	182 489,87	1 743,58	41,89	„	2 067 500,00	6 000,00	„	„	2 031,74 ⁵	17,82	2 141,93	„	6 156,35	218 031,83 ⁵	2 707 957,52
September	208 991,87	875 525,00	2 256,53	7 323,27	10 000,00	2 876 000,00	26 982,50	„	„	6 926,78	„	„	„	„	15 502,62	4 029 513,57
October	144 044,68 ⁵	148 497,50	2 044,57 ⁵	618,56	„	3 219 000,00	29 042,50	156 000,00	179 614,00	8 495,56 ⁵	„	„	„	„	71 617,29	3 958 974,67 ⁵
November	215 093,12 ⁵	606 850,15	3 693,65 ⁵	6 904,16	10 000,00	2 604 000,00	7 000,00	„	330 269,00	2 035,60	„	„	„	3 973,66	122 254,22	3 912 073,57
December	188 996,25	832 373,44	173,91 ⁵	4 766,98	„	1 830 000,00	30 523,75	„	318 382,00	2 265,39 ⁵	„	„	18,15	„	202 086,02 ⁵	3 359 585,90 ⁵
Te zamen	f 3 403 507,50 ⁵	f 4 766 744,17 ⁵	f 29 408,07 ⁵	f 34 300,52	f 875 000,00	f 29 321 500,00	f 280 588,58	f 866 894,05 ⁵	f 2 880 204,00	f 74 432,93	f 17,82	f 2 141,93	f 18,15	f 10 130,01	f 1 342 162,50 ⁵	f 43 887 050,25 ⁵

Onderzocht en goedgekeurd door den Raad van Toezicht op de Rijkspostspaarbank, in de vergadering van den 26 Mei 1913.

VAN NIEROP, Voorzitter.
G. M. DEN TEX, Secretaris.

Aldus opgemaakt, den 27 Januari 1913.

De Directeur der Rijkspostspaarbank,
DU BOIS.

Overzicht, betrekkelijk de belegging van gelden op prolongatie,
gedurende het dienstjaar 1912.

Maanden.	Gesloten.		Afgelost.		Vermeerdering of vermindering.		Saldo op ult ^o . der maand.		
	Aantal posten.	Bedrag.	Aantal posten.	Bedrag.	Aantal posten.	Bedrag.	Aantal posten.	Bedrag.	
Saldo op 31 Dec. 1911.							1 087	f20 003 000,00	
Januari . . .	179	f 4 532 500,00	165	f 3 644 500,00	+	14	+ f 888 000,00	1 101	20 891 000,00
Februari . .	121	2 082 000,00	99	1 273 000,00	+	22	+ 809 000,00	1 123	21 700 000,00
Maart	121	2 176 000,00	111	2 267 000,00	+	10	— 91 000,00	1 133	21 609 000,00
April	67	996 000,00	103	2 205 000,00	—	36	— 1 209 500,00	1 097	20 400 000,00
Mei	82	1 821 000,00	110	3 077 500,00	—	28	— 1 256 500,00	1 069	19 143 500,00
Juni	83	1 610 000,00	65	1 102 500,00	+	18	+ 507 500,00	1 087	19 651 000,00
Juli	120	3 507 500,00	92	1 401 500,00	+	28	+ 2 106 000,00	1 115	21 757 000,00
Augustus . .	87	2 067 500,00	53	1 289 000,00	+	34	+ 778 500,00	1 149	22 535 500,00
September .	122	2 876 000,00	92	2 129 500,00	+	30	+ 746 500,00	1 179	23 282 000,00
October . . .	117	3 219 000,00	118	3 083 000,00	—	1	+ 136 000,00	1 178	23 418 000,00
November . .	121	2 604 000,00	143	3 180 500,00	—	22	— 576 500,00	1 156	22 841 500,00
December . .	87	1 830 000,00	103	2 432 000,00	—	16	— 602 000,00	1 140	22 239 500,00
Te zamen .	1 307	f29 321 500,00	1 254	f27 085 000,00	+	53	+ f 2 236 500,00		

III. Inleggers-rekening.

I. Algemeen Overzicht.

Het aantal boekjes in omloop bedroeg:

einde 1911 1 556 950
 „ 1912 1 607 016

Vermeerdering 50 066 d. i. ruim 3,2 pct.

Boekjes.

Saldo-tegoed.	Het aan inleggers verschuldigde saldo-tegoed beliep:	
	einde 1911	f 170 960 807,54 ⁵
	„ 1912	176 656 810,65
	Vermeerdering	f 5 696 003,10 ⁵ = ruim 3,3 pct.
Bedrag der inlagen.	Gedurende het verslagjaar werd ingelegd:	
		f 83 199 954,71
	vorig jaar	81 263 478,78 ⁵
	Vermeerdering	f 1 936 475,92 ⁵ = 2,4 pct.
Bedrag der terugbetalingen.	Terugbetaald werd:	
	in 1912	f 81 779 185,57 ⁵
	„ 1911	78 937 001,51 ⁵
	Vermeerdering	f 2 842 184,06 = 3,6 pct.
Saldo van inlagen en Terugbetalingen.	Dit bedroeg:	
	in 1912	f 1 420 769,13 ⁵
	„ 1911	2 326 477,27
	Vermindering	f 905 708,13 ⁵
Rente.	Wegens rente werd in totaal aan het saldo-tegoed der inleggers toegevoegd:	
	in 1912	f 4 406 295,79
	„ 1911	4 236 724,92
	Vermeerdering	f 169 570,87
Internationale Spaarbankdienst.	Op de Belgische Caisse Générale d'Epargne et de Retraite werd overgedragen:	
	in 1912	f 30 184,81 ⁵
	„ 1911	16 412,41
	Vermeerdering	f 13 772,40 ⁵
	Op Nederlandsche spaarbankboekjes werd in België terugbetaald:	
	in 1912	f 34 907,34 ⁵
	„ 1911	25 448,42
	Vermeerdering	f 9 458,92 ⁵
	Op de Rijkspostspaarbank werd overgedragen van de Belgische Caisse Générale d'Epargne et de Retraite:	
	in 1912	f 20 952,53
	„ 1911	25 768,76
	Vermindering	f 4 816,23
	Op Belgische spaarbankboekjes werd in Nederland terugbetaald:	
	in 1912	f 33 704,31
	„ 1911	51 465,22
	Vermindering	f 17 760,91

Van de Rijkspostspaarbank werd overgedragen:					Spaarbankverkeer met de Kolonien en bezittingen.
	Op N.O.-Indië	Op Suriname	Op Curaçao	Totaal	
in 1912	f 153 292,66	f 7 029,62	f 4 216,19	f 164 538,47	
„ 1911	316 617,22	5 717,57	14 137,11	336 471,90	
Vermeerdering . . .		f 1 312,05			
Vermindering . . .	f 163 324,56		f 9 920,92	f 171 933,48	

Op de Rijkspostspaarbank werd overgedragen:				
	Van N.O.-Indië	Van Suriname	Van Curaçao	Totaal
in 1912	f 330 529,12 ⁵	f 35 272 03	f 4 582,19	f 370 383,34 ⁵
„ 1911	315 072,31 ⁵	24 013,80	6 941 60	346 027,71 ⁵
Vermeerdering . . .	f 15 456,81	f 11 258,23		f 24 355,63
Vermindering . . .			f 2 359,41	

	Aan de postkantoren	Ter Directie *)	Totaal	Aantal inlagen.
in 1912	1 983 835	45 160	2 028 995	
„ 1911	1 932 365	38 939	1 971 304	
Vermeerdering . . .	51 470	6 221	57 691	
In pct.	2,7 pct.	16 pct.	2,9 pct.	

	Aan de postkantoren	In Intern. dienst	Ter Directie **)	Totaal	Aantal terugbetalingen.
in 1912	1 098 086	1 406	12 474	1 111 966	
„ 1911	1 068 567	2 435	12 645	1 083 647	
Vermeerdering . . .	29 519			28 319	
Vermindering . . .		1 029	171		
In pct.	2,8 pct.	42,3 pct.	1,4 pct.	2,6 pct.	

Van de in 1885 geopende gelegenheid, om de overbrenging van aanvragen om terugbetaling en die der daarop afgegeven orders tot terugbetaling door middel van de telegraaf te bespoedigen, werd wederom in ruime mate gebruik gemaakt. Er werden n.l. langs telegrafischen weg 3 643 orders van betaling afgegeven, tot een bedrag van f 882 240,—, tegen 2 728 tot een bedrag van f 851 354,— in 1911.

Telegrafische
terugbetalingen.

Het aantal boekjes dat wegens het overlijden der betrokken inleggers, door geheele afbetaling uit den omloop werd getrokken, bedroeg 6702.

Terugbetaling op boekjes
ten name van
overledenen.

De dienst der Staatsschuldboekjes, in vergelijking met het vorige jaar, leverde de volgende resultaten op:

Staatsschuldboekjes.

a. Boekjes. Het aantal boekjes in omloop bedroeg:

einde 1912	21 813
„ 1911	18 787
Vermeerdering	3 026 = 16,1 pct.

*) Zie het Overzicht op blz. 32.

**) „ „ „ „ 34.

er werden	Uitgegeven	en	Afbetaald
in 1912	4 701		1 675
" 1911	4 619		1 479
Vermeerdering	82		196

b. Kapitaal. Het nominaal bedrag der ingeschreven kapitalen was:

einde 1912	f 21 410 550,00
" 1911	17 802 150,00
Vermeerdering	f 3 608 400,00 = 20,3 pct.

c. Inschrijvingen.

	Aantal	Nominaal	Reëel
in 1912	12 355	f 5 836 300,00	f 4 704 185,10
" 1911	12 482	5 973 750,00	5 077 318,38
Vermindering	127	f 137 450,00	f 373 133,28

d. Afschrijvingen.

	Aantal	Nominaal	Reëel
in 1912	3 432	f 2 227 900,00	f 1 786 218,98
" 1911	3 163	2 061 250,00	1 738 872,87
Vermeerdering	269	f 166 650,00	f 47 346,11

e. Conversie (in de Afschrijvingen begrepen). Van het recht om Inschrijving in het Grootboek der 3 pct.'s Nationale Schuld te vorderen, tegen afschrijving van een gelijk nominaal bedrag op het Staatsschuldboekje, werd gebruik gemaakt:

in 1912	6	posten met een (nominaal) bedrag van	f 13 900,00
" 1911	8	" " " " " " "	19 200,00
Vermindering	2	" " " " " " "	f 5 300,00

f. Rente. Wegens halfjaarlijkse rente van de kapitalen, op Staatsschuldboekjes ingeschreven, werd op spaarbankboekjes aan inlagen bijgeboekt:

in 1912	f 547 140,82
" 1911	431 348,69
Vermeerdering	f 115 792,13

Aankoop van Nationale
Schuld.

Ten behoeve van inleggers werd Nationale Schuld aangekocht:

	aantal posten	nominaal	reëel
in 1912	119	f 94 600,00	f 74 432,98
" 1911	163	152 800,00	125 691,53
Vermindering	44	f 58 200,00	f 51 258,60

Geïnde renten van
Grootboek-inschrijvingen,
aangekocht ten behoeve
van inleggers.

in 1912	f 31 105,50	op	1 195	posten.
" 1911	31 800,50	"	1 227	"
Vermindering	f 695,00		32	"

Van de Rijkspostspaarbank is, overeenkomstig de bekende, in vorige Verslagen aangege- Gebruik van de Rijkspostspaarbank door het personeel der Zeemacht,

deide regeling, door het Marine-personeel, buitenslands vertoevende aan boord van Hr. Ms. schepen, wederom op bevredigende wijze gebruik gemaakt.

In 1912 zijn er 473 nieuwe boekjes uitgegeven, tegen 524 in 1911, terwijl in 1912 is ingelegd een totaal bedrag van f 170 626,20 tegen f 188 554,86⁵ in 1911.

Aan het einde van 1912 waren voor den dienst der Rijkspostspaarbank geopend 1525 kantoren, te weten 343 post-, 73 bij- en 1109 hulppostkantoren.

Openstelling van kantoren voor den dienst der Rijkspostspaarbank.

Als verjaard, in den zin van het 3e lid, sub a, van art. 19 der Spaarbankwet, bleken 856 boekjes met een gezamenlijk saldo-tegoed van f 469,18, welk bedrag van het den inleggers verschuldigde saldo werd afgevoerd.

Verjaring.

Het aantal der werkgevers die, ingevolge art. 1638s van het Burgerlijk Wetboek, bij schriftelijke overeenkomst of reglement sedert 1 Februari 1909 een zeker bedrag van het loon (het z.g. *staangeld*) ten name van hun personeel bij de Rijkspostspaarbank belegden, was 138 met te zamen 5807 boekjes, tegen 141 met 5293 boekjes, op 31 December 1911.

Staangeldboekjes.

In de statistische tabellen der Beroepsstatistiek, zie de bijlage, is onder de betrekkelijke bedrijven afzonderlijk opgenomen het aantal afgegeven staangeldboekjes, terwijl de staat op blz. 27 een algemeen overzicht geeft, ook wat betreft het *bedrag*, dat den 31 December 1912 op de toen nog in omloop zijnde boekjes was ingeschreven.

II. Overzicht per provincie.

Overzicht betreffende het aantal spaarbankboekjes per provincie.

Provinciën.	In omloop op ult. December 1911.	DIENST JAAR 1912.							In omloop op ult. December 1912.
		Uitgegeven.	Uit den omloop getrokken			Door overschrijving		Saldo.	
			wegens afbetaling.	wegens verjaring.	Totaal.	Ge-creëerd.	Ingetrokken.		
Noordbrabant . . .	164 786	12 902	7 836	72	7 908	5 845	6 345	4 494	169 280
Gelderland . . .	149 111	12 625	8 548	73	8 621	8 375	7 812	4 567	153 678
Zuidholland . . .	381 313	32 160	17 160	315	17 475	16 676	15 468	15 893	397 206
Noordholland . . .	427 081	34 713	19 537	243	19 780	16 577	16 194	15 316	442 397
Zeeland . . .	62 533	4 844	2 826	30	2 856	2 118	2 635	1 471	64 004
Utrecht . . .	93 711	6 843	4 284	35	4 319	3 620	3 853	2 291	96 002
Friesland . . .	55 676	5 323	4 035	26	4 061	2 418	2 939	741	56 417
Overijssel . . .	86 359	7 714	4 485	34	4 519	2 966	3 260	2 901	89 260
Groningen . . .	38 214	4 102	3 024	9	3 033	2 066	2 169	966	39 180
Drenthe . . .	19 101	1 702	1 318	4	1 322	919	955	344	19 445
Limburg . . .	79 065	5 763	4 716	15	4 731	687	2 637	1 082	80 147
Het Rijk . . .	1 556 950	128 691	77 769	856	78 625	64 267	64 267	50 066	1 607 016

Boekjes.

A.

Overzicht betreffende het saldo-tegoed per provincie.

Provinciën.	Saldo-tegoed op ultimo December 1911.	Saldo der inlagen en terug- betalingen.	Overschrijvingen.		Saldo- tegoed van in 1912 ver- jaarde boekjes.	Blijft als saldo.	Bij- geschreven rente over 1912.	Saldo-tegoed op ultimo December 1912.	Gemiddeld saldo.	
			Bij	Af					Per boekje.	Per 1000 zielen.
Noordbrabant . .	22 945 504,28	1 261,63	1 438 461,46	1 489 112,81 ⁵	38,54	— 49 428,26 ⁵	571 905,68 ⁵	23 467 981,70	138,63	36 143,18
Gelderland . . .	18 163 365,82	10 944,40	1 967 793,74 ⁵	1 770 814,92 ⁵	81,83	207 841,39	456 730,89	18 827 938,10	122,52	28 429,83
Zuidholland . .	38 816 844,69	634 948,09 ⁵	3 548 183,97	3 336 990,58 ⁵	129,82	846 011,66	979 224,81	40 642 081,16	102,32	27 614,60
Noordholland . .	36 737 746,05 ⁵	332 613,19 ⁵	3 258 537,78	3 228 291,00	159,49	362 700,48 ⁵	921 139,05	38 021 585,59	85,95	32 886,04
Zeeland	8 236 940,37 ⁵	104 590,74 ⁵	477 402,10 ⁵	589 658,61 ⁵	7,77	— 7 673,53 ⁵	205 401,57	8 434 668,41	131,78	35 717,57
Utrecht	8 919 863,32 ⁵	69 956,42 ⁵	739 134,31	789 819,71 ⁵	17,19	19 253,83	222 978,40	9 162 095,55 ⁵	95,44	30 707,47
Friesland . . .	7 231 130,32	78 713,95	484 828,80	577 144,83 ⁵	8,20	— 13 610,28 ⁵	175 774,08	7 393 294,11 ⁵	131,05	20 183,44
Overijssel . . .	11 164 909,06 ⁵	303 375 61 ⁵	660 021,48 ⁵	765 616,81 ⁵	8,89	197 771,39 ⁵	281 020,58	11 643 701,04	130,45	29 304,05
Groningen . . .	4 727 784 79 ⁵	90 575,68 ⁵	441 880,78 ⁵	465 937,97	2,55	66 515,95	116 061,45	4 910 362,19 ⁵	125,33	14 582,01
Drenthe	2 637 569 42	2 027,38 ⁵	201 447,19	202 018,89 ⁵	1,43	1 454,25	64 465,89	2 703 489,56	139,03	14 895,18
Limburg	11 379 149,40	— 207 768,81	672 232,97	674 518,43	13,47	— 210 067,74	280 531,56 ⁵	11 449 613,22 ⁵	142,86	31 945,66
Het Rijk	170 960 807,54 ⁵	1 421 238,31 ⁵	13 889 924,60	13 889 924,60	469,18	1 420 769,13 ⁵	4 275 233,97	176 656 810,65	109,93	28 892,39

B.

Staat, aanwijzende het aantal der op ultimo December 1912 in omloop zijnde spaarbankboekjes, gesplitst naar het bedrag van het tegoed.

Saldo-tegoed.

PROVINCIEËN.	Aantal boekjes, op welke zich den 31 December 1912 een tegoed bevond van:							Totaal.
	Beneden f 1.	f 1 tot beneden f 10.	f 10 tot beneden f 100.	f 100 tot en met f 800.	Boven f 800 tot en met f 1200.	Boven f 1200 tot en met f 2400.	Boven f 2400.	
1.	2.	3.	4.	5.	6.	7.	8.	9.
N oorbrabant	38 332	38 164	43 813	41 231	7 010	721	9	169 280
Gelderland	34 706	35 708	41 758	35 999	4 907	594	6	153 678
Zuidholland	133 583	84 425	92 257	74 148	10 920	1 839	34	397 206
Noordholland	175 704	93 089	91 935	70 028	10 028	1 560	53	442 397
Zeeland	11 034	13 304	21 301	15 854	2 189	315	7	64 004
Utrecht	31 128	21 177	22 957	18 265	2 168	298	9	96 002
Friesland	9 408	12 203	18 140	14 554	1 886	221	5	56 417
Overijssel	19 091	19 906	24 046	22 934	2 864	412	7	89 260
Groningen	5 898	8 944	12 368	10 207	1 131	125	7	39 180
Drenthe	2 886	4 634	6 224	4 853	763	83	2	19 445
Limburg	17 163	19 949	19 850	19 210	3 543	430	2	80 147
Totaal	478 933	351 503	395 149	327 283	47 409	6 598	141	1 607 016
Percentsgewijze verhouding tot het totaal .	29.80	21.87	24.59	20.37	2.95	0.41	0.01	—

Overzicht, betreffende het aantal boekjes, uitgegeven aan Vereenigingen, en het op die boekjes verschuldigde saldo-tegoed, benevens de percentsgewijze verhouding tot het totaal.

PROVINCIEËN.	Aantal boekjes ten name van Vereenigingen.					Saldo-tegoed, op 31 December 1912.		
	In omloop op 31 Dec. 1911.	Dienstjaar 1912.			In omloop op 31 Dec. 1912.	Percentsgewijze verhouding tot het totaal.	Op boekjes ten name van vereenigingen.	Percentsgewijze verhouding.
		Uitgegeven.	Af-betaald.	Saldo.				
Noordbrabant	906	103	70	33	939	0.55	f 338 423,61	1.44
Gelderland	1 076	136	109	27	1 103	0.72	365 838,67	1.94
Zuidholland	1 972	221	174	47	2 019	0.51	805 827,27	1.98
Noordholland	2 097	238	220	18	2 115	0.48	793 186,45 ⁵	2.09
Zeeland	739	63	50	13	752	1.17	309 541,08	3.67
Utrecht	547	60	38	22	569	0.59	177 952,97 ⁵	1.94
Friesland	499	65	41	24	523	0.93	169 183,99	2.29
Overijssel	597	58	54	4	601	0.67	231 131,95 ⁵	1.99
Groningen	241	31	37	— 6	235	0.60	75 409,59	1.54
Drenthe	190	20	18	2	192	0.99	61 388,02 ⁵	2.27
Limburg	404	34	33	1	405	0.51	119 144,94 ⁵	1.04
Het Rijk	9 268	1 029	844	185	9 453	0.59	f 1 447 028,56 ⁵	1.95

D.

Overzicht van het aantal in omloop zijnde boekjes, dat, in verband met de heffing van „staangeld”, aan werkgevers werd uitgereikt, met vermelding van het op Ult° December 1912 daarop ingeschreven bedrag.

Saldo-tegoed.

(In werking getreden: 1 Februari 1909.)

PROVINCIEËN.	Aantal werk- gevers.	Aantal staangeldboekjes.				Ingeschreven bedrag.	
		In omloop op 31 Dec. 1911.	Dienstjaar 1912.				In omloop op 31 Dec. 1912.
			Uitgegeven. (*)	Afbetaald.	Saldo.		
Noordbrabant .	7	61	89	13	76	137	f 1 595,32 ⁵
Gel.erland . . .	8	177	38	51	— 13	164	2 397,68
Zuidholland . .	47	1 287	538	407	131	1 418	20 733,90
Noordholland .	54	3 250	1 219	899	320	3 570	70 884,50
Zeeland	2	15	3	4	— 1	14	86,23
Utrecht	4	99	49	47	2	101	176,05
Friesland	3	47	3	37	— 34	13	130,25
Overijssel	5	151	46	46	—	151	1 273,10
Groningen	1	23	25	30	— 5	18	323,58
Drenthe	5	53	20	13	7	60	823,04
Limburg	2	130	86	55	31	161	629,93
Totaal 1912.	138	5 293	2 116	1 602	514	5 807	f 99 053,58 ⁵

Einde 1911 beliep het aantal werkgevers 141, het aantal boekjes 5293, het bedrag f 89 426,83.

„ 1910 „ „ „ „ 137, „ „ „ 5125, „ „ „ 84 503,75.

„ 1909 „ „ „ „ 127, „ „ „ 4440, „ „ „ 76 149,46⁵.

(*) Zie voor de onderscheiding naar de bedrijven: de bijlage.

Overzicht per provincie van alle in- en afschrijvingen op spaarbankboekjes,

Provinciën.	I N L A G E N.					Aan de kantoren der posterijen.
	Aan de kantoren der posterijen.	Ter Directie ingeschreven op spaarbankboekjes wegens			Totaal.	
		Afschrijvingen op Staatsschuldboekjes.	Renten, verschuldigd op Staatsschuldboekjes.	Geïnde Grootboekrenten.		
1.	2.	3.	4.	5.	6.	7.
Noordbrabant . . .	10 108 902,24 ⁵	238 262,50	71 693,23	2 055,50	10 420 913,47 ⁵	9 795 501,69
Gelderland	7 869 839,02	206 357,10	57 232,69	2 489,50	8 135 918,31	7 548 732,51
Zuidholland	19 826 850,15 ⁵	408 482,40	129 943,35	8 557,25	20 373 833,15 ⁵	18 535 459,85
Noordholland	21 144 700,00 ⁵	488 768,62	132 967,11	11 273,00	21 777 708,73 ⁵	20 256 686,75 ⁵
Zeeland	3 405 773,28 ⁵	51 405,93	22 462,39	1 230,00	3 480 871,60 ⁵	3 163 869,30
Utrecht	4 135 655,74	87 814,87	29 936,85	1 646,75	4 255 054,21	3 929 325,55 ⁵
Friesland	3 208 875,61 ⁵	68 555,80	21 196,14	287,00	3 298 914,55 ⁵	3 042 823,75 ⁵
Overijssel	4 642 975,72	107 182,11	34 442,34	1 831,50	4 786 431,67	4 195 260,06 ⁵
Groningen	2 059 809,92	34 110,49	9 993,64	405,50	2 104 319,55	1 934 032,67
Drenthe	1 049 521,19 ⁵	12 784,70	5 454,00	197,00	1 067 956,89 ⁵	1 015 814,34 ⁵
Limburg	3 382 586,51	82 494,46	31 813,08	1 132,50	3 498 032,55	3 484 023,06
Het Rijk.	80 835 489,41	1 786 218,98	547 140,82	31 105,50	83 199 954,71	76 901 529,55 ⁵

Op dezen staat geven de bedragen der inlagen en der terugbetalingen aan de postkantoren (kol. 2 en 7) geen beeld Directie worden deze handelingen gerangschikt:

- 1°. naar het postkantoor alwaar het *boekje*, waarop de handeling plaats had, werd uitgegeven of laatstelijk overge-
- 2°. naar het *postkantoor* alwaar de handeling plaats had.

Door den hiervolgenden staat wordt een totaal beeld van beide verkregen.

zoowel aan de kantoren der posterijen als ter Directie.

Provinciën.	T E R U G B E T A L I N G E N.						Saldo der inlagen en der terugbetalingen.
	Ter Directie afgeschreven op spaarbankboekjes wegens.		in internation. dienst.	Totaal.	Af: rente, bijbetaald tengevolge geheele afbetaling van spaarbankboekjes.	Blijft.	
	Inschrijvingen op Staatsschuldboekjes.	Aankoop van Nationale Schuld.					
1.	2.	3.	4.	5.	6.	7.	8.
Noordbrabant . . .	615 342,57	5 015,59 ⁵	20 274,07	10 436 133,92 ⁵	16 482,08	10 419 651,84 ⁵	1 261,63
Gelderland	503 587,30	4 230,34 ⁵	82 727,28 ⁵	8 139 277,44	14 303,53	8 124 973,91	10 944,40
Zuidholland	1 158 872,55	20 066,84 ⁵	53 188,67 ⁵	19 767 587,92	28 702,86	19 738 885,06	634 948,09 ⁵
Noordholland	1 152 327,14	27 110,96	36 803,71 ⁵	21 472 928,57	27 833,03	21 445 095,54	332 613,19 ⁵
Zeeland	205 412,06	2 876,38 ⁵	9 089,41 ⁵	3 381 247,16	4 966,30	3 376 280,86	104 590,74 ⁵
Utrecht	251 379,52	4 374,69	6 474,41	4 191 554,17 ⁵	6 456,39	4 185 097,78 ⁵	69 956,42 ⁵
Friesland	178 893,34	3 113,03	2 581,93	3 227 412,05 ⁵	7 211,45	3 220 200,60 ⁵	78 713,95
Overijssel	285 899,64	5 185,42	4 847,93	4 491 193,05 ⁵	8 137,00	4 483 056,05 ⁵	303 375,61 ⁵
Groningen	80 629,63	325,89 ⁵	3 364,31	2 018 352,50 ⁵	4 608,64	2 013 743,86 ⁵	90 575,68 ⁵
Drenthe	49 481,70	795,90 ⁵	2 274,24	1 068 366,19	2 436,68	1 065 929,51	2 027,38 ⁵
Limburg	222 359,65	1 337,86	8 004,65	3 715 725,22	9 923,86	3 705 801,36	— 207 768,81
Het Rijk.	4 704 185,10	74 432,93	229 630,63	81 909 778,21 ⁵	131 061,82	81 778 716,39 ⁵	1 421 238,31 ⁵

van het lokaal spaarbankverkeer in de betreffende provinciën. In verband met de nieuwe boekhouding en controle ter Directie worden deze handelingen gerangschikt:

zooals in bovenstaand overzicht is geschied;

Overzicht per provincie van alle in- en afschrijvingen op spaarbankboekjes,

Provinciën.	I N L A G E N.					Aan de kantoren der posterijen.
	Aan de kantoren der posterijen.	Ter Directie ingeschreven op spaarbankboekjes wegens			Totaal.	
		Afschrijvingen op Staatsschuldboekjes.	Renten, verschuldigd op Staatsschuldboekjes.	Geïnde Grootboekrenten.		
1.	2.	3.	4.	5.	6.	7.
Noordbrabant . . .	10 108 902,24 ⁵	238 262,50	71 693,23	2 055,50	10 420 913,47 ⁵	9 795 501,69
Gelderland	7 869 839,02	206 357,10	57 232,69	2 489,50	8 135 918,31	7 548 732,51
Zuidholland	19 826 850,15 ⁵	408 482,40	129 943,35	8 557,25	20 373 833,15 ⁵	18 535 459,85
Noordholland	21 144 700,00 ⁵	488 768,62	132 967,11	11 273,00	21 777 708,73 ⁵	20 256 686,75 ⁵
Zeeland	3 405 773,28 ⁵	51 405,93	22 462,39	1 230,00	3 480 871,60 ⁵	3 163 869,30
Utrecht	4 135 655,74	87 814,87	29 936,85	1 646,75	4 255 054,21	3 929 325,55 ⁵
Friesland	3 208 875,61 ⁵	68 555,80	21 196,14	287,00	3 298 914,55 ⁵	3 042 823,75 ⁵
Overijssel	4 642 975,72	107 182,11	34 442,34	1 831,50	4 786 431,67	4 195 260,06 ⁵
Groningen	2 059 809,92	34 110,49	9 993,64	405,50	2 104 319,55	1 934 032,67
Drenthe	1 049 521,19 ⁵	12 784,70	5 454,00	197,00	1 067 956,89 ⁵	1 015 814,34 ⁵
Limburg	3 382 586,51	82 494,46	31 813,08	1 132,50	3 498 032,55	3 484 023,06
Het Rijk.	80 835 489,41	1 786 218,98	547 140,82	31 105,50	83 199 954,71	76 901 529,55 ⁵

Op dezen staat geven de bedragen der inlagen en der terugbetalingen aan de postkantoren (kol. 2 en 7) geen beeld Directie worden deze handelingen gerangschikt:

- 1°. naar het postkantoor alwaar het *boekje*, waarop de handeling plaats had, werd uitgegeven of laatstelijk overge-
- 2°. naar het *postkantoor* alwaar de handeling plaats had.

Door den hiervolgenden staat wordt een totaal beeld van beide verkregen.

zoowel aan de kantoren der posterijen als ter Directie.

Provinciën.	T E R U G B E T A L I N G E N.						Saldo der inlagen en der terugbetalingen.
	Ter Directie afgeschreven op spaarbankboekjes wegens.		in internation. dienst.	Totaal.	Af: rente, bijbetaald tengevolge geheele afbetaling van spaarbankboekjes.	Blijft.	
	Inschrijvingen op Staatsschuldboekjes.	Aankoop van Nationale Schuld.					
1.	2.	3.	4.	5.	6.	7.	8.
Noordbrabant . . .	615 342,57	5 015,59 ⁵	20 274,07	10 436 133,92 ⁵	16 482,08	10 419 651,84 ⁵	1 261,63
Gelderland	503 587,30	4 230,34 ⁵	82 727,28 ⁵	8 139 277,44	14 303,53	8 124 973,91	10 944,40
Zuidholland	1 158 872,55	20 066,84 ⁵	53 188,67 ⁵	19 767 587,92	28 702,86	19 738 885,06	634 948,09 ⁵
Noordholland	1 152 327,14	27 110,96	36 803,71 ⁵	21 472 928,57	27 833,03	21 445 095,54	332 613,19 ⁵
Zeeland	205 412,06	2 876,38 ⁵	9 089,41 ⁵	3 381 247,16	4 966,30	3 376 280,86	104 590,74 ⁵
Utrecht	251 379,52	4 374,69	6 474,41	4 191 554,17 ⁵	6 456,39	4 185 097,78 ⁵	69 956,42 ⁵
Friesland	178 893,34	3 113,03	2 581,93	3 227 412,05 ⁵	7 211,45	3 220 200,60 ⁵	78 713,95
Overijssel	285 899,64	5 185,42	4 847,93	4 491 193,05 ⁵	8 137,00	4 483 056,05 ⁵	303 375,61 ⁵
Groningen	80 629,63	325,89 ⁵	3 364,31	2 018 352,50 ⁵	4 608,64	2 013 743,86 ⁵	90 575,68 ⁵
Drenthe	49 481,70	795,90 ⁵	2 274,24	1 068 366,19	2 436,68	1 065 929,51	2 027,38 ⁵
Limburg	222 359,65	1 337,86	8 004,65	3 715 725,22	9 923,86	3 705 801,36	— 207 768,81
Het Rijk.	4 704 185,10	74 432,93	229 630,63	81 909 778,21 ⁵	131 061,82	81 778 716,39 ⁵	1 421 238,31 ⁵

van het lokaal spaarbankverkeer in de betreffende provinciën. In verband met de nieuwe boekhouding en controle ter Directie worden deze handelingen gerangschikt:

1°. naar het postkantoor alwaar het *boekje*, waarop de handeling plaats had, werd uitgegeven of laatstelijk overge-

2°. naar het *postkantoor* alwaar de handeling plaats had.

Door den hiervolgenden staat wordt een totaal beeld van beide verkregen.

B.

Overzicht per provincie van de inlagen en terugbetalingen aan de kantoren der posterijen.

PROVINCIE	OP BOEKJES VAN EIGEN KANTOOR.						Op boekjes van <i>andere</i> kantoren.		Totaal (Rangschikking naar het kantoor van handeling.)	
	INLAGEN.			TERUGBETALINGEN.			Inlagen.	Terugbetalingen.	Inlagen (kol. 2 + 8).	Terugbetalingen (kol. 5 + 9).
	Aan eigen kantoor.	Aan andere kantoren.	Totaal.	Aan eigen kantoor.	Aan andere kantoren.	Totaal.				
1.	2.	3.	4.	5.	6.	7.	8.	9.	10.	11.
Noordbrabant . . .	8 980 491,07 ⁵	1 178 411,17	10 108 902,24 ⁵	8 519 776,20 ⁵	1 275 725,48 ⁵	9 795 501,69	1 033 609,00	1 105 776,14 ⁵	9 964 100,16 ⁵	9 625 552,35
Gelderland . . .	6 578 346,08	1 291 492,99	7 869 839,02	6 155 065,10 ⁵	1 393 667,40 ⁵	7 548 732,51	1 367 991,73	1 461 445,14 ⁵	7 946 337,76	7 616 510,25
Zuidholland . . .	15 496 637,91	4 380 212,24 ⁵	19 826 850,15 ⁵	14 457 700,37 ⁵	4 077 759,47 ⁵	18 535 459,85	4 656 023,79 ⁵	4 388 751 21 ⁵	20 152 661,70 ⁵	18 846 451,59
Noordholland . . .	15 795 679,78	5 349 020,22 ⁵	21 144 700,00 ⁵	15 668 559,12	4 588 127,63 ⁵	20 256 686,75 ⁵	5 498 390,33	4 650 545,05	21 294 070,11	20 319 104,17
Zeeland	2 901 405,33 ⁵	504 367,95	3 405 773,28 ⁵	2 616 837,18	547 032,12	3 163 869,30	415 896,40	486 808,55	3 317 301,73 ⁵	3 053 645,73
Utrecht	3 263 182,90	879 472,84	4 135 655,74	3 097 436,78	881 888,77 ⁵	3 929 325,55 ⁵	887 694,47 ⁵	870 913,89	4 150 877,37 ⁵	3 968 350,67
Friesland	2 733 569,76	475 305,85 ⁵	3 208 875,61 ⁵	2 487 364,32	555 459,43 ⁵	3 042 823,75 ⁵	361 358,32 ⁵	484 666,45	3 094 923,58 ⁵	2 972 030,77
Overijsel	4 020 605,75 ⁵	622 369,96 ⁵	4 642 975,72	3 561 540,65	633 719,41 ⁵	4 195 260,06 ⁵	479 605,67 ⁵	510 206,25 ⁵	4 500 211,43	4 071 746,90 ⁵
Groningen	1 699 522,47	360 257,45	2 059 809,92	1 556 682,94 ⁵	377 349,72 ⁵	1 934 032,67	327 703,20	339 937,66	2 027 255,67	1 950 620,60 ⁵
Drenthe	842 552,32 ⁵	206 993,87	1 049 521,19 ⁵	782 249,98	238 564,36 ⁵	1 015 814,34 ⁵	173 424,62	211 773,14	1 015 946,94 ⁵	994 023,12
Limburg	2 866 722,31 ⁵	515 864,19 ⁵	3 382 586,51	2 825 565,22 ⁵	658 457,39 ⁵	3 484 023,06	505 075,61 ⁵	657 928,17	3 371 797,93	3 483 493,39 ⁵
Het Rijk	65 123 715,65 ⁵	15 706 773,75 ⁵	80 835 489,41	61 728 777,88 ⁵	15 172 751,67	76 901 529,55 ⁵	15 706 773,75 ⁵	15 172 751,67	80 835 489,41	76 901 529,55 ⁵

30

In kolom 2 zijn aangegeven de inlagen, die plaats hadden aan het kantoor tot welks nummerreeks het betrokken boekje behoorde b. v. de inlagen, geschied te 's Hertogenbosch, op boekjes, uitgegeven door 's Hertogenbosch.

In kolom 3 zijn aangegeven de inlagen, die plaats hadden aan een ander kantoor dan dat van uitgifte van het betrokken boekje b. v. de inlagen, geschied te Breda, op boekjes, uitgegeven door 's Hertogenbosch.

Ten aanzien van de terugbetalingen gelden dezelfde bemerkingen voor de kolommen 5, 6 en 7.

In kolommen 8 en 9 zijn aangegeven de inlagen, resp. terugbetalingen op boekjes, niet behoorende tot de nummerreeks van het kantoor van handeling.

Uit den aard der zaak moet er overeenstemming zijn tusschen de totalen van de kolommen 3 en 8, en 6 en 9.

C. Overzicht van het aantal kantoren, van het aantal inlagen en terugbetalingen, en van het gemiddeld bedrag der inlagen en terugbetalingen, per provincie.

PROVINCIEËN. 1	Aantal kantoren.	Aantal inlagen.	Gemiddeld bedrag der inlagen.	Aantal terugbetalingen.	Gemiddeld bedrag der terugbetalingen.
	2	3	4	5	6
	op ult ^o . Dec. 1912.	in 1912.			
Noordbrabant	209	198 919	f 49,99	107 894	f 89,21
Gelderland	213	163 194	48,34	98 459	77,35
Zuidholland	221	512 544	39,03	289 298	65,14
Noordholland	183	614 095	34,54	354 472	57,32
Zeeland	113	78 516	42,20	28 678	106,48
Utrecht	73	117 777	35,13	63 942	62,06
Friesland	153	64 017	48,32	28 983	102 54
Overijssel	78	104 645	42,98	53 813	75,66
Groningen	120	40 670	49,75	23 531	82,89
Drenthe	62	17 201	58,91	9 784	101,59
Limburg	100	72 257	46,51	39 232	88,79
Het Rijk	1 525	1 983 835	40,57	1 098 086	70,03

De kolomen 3 tot en met 6 hebben uitsluitend betrekking op de handelingen aan de kantoren der posterijen.

D. Overzicht — provinciesgewijze — van het aantal inlagen, geschied aan de kantoren der posterijen, gesplitst naar het bedrag van elke inlage; alsmede van het aantal bedragen ter Directie als inlagen op spaarbankboekjes ingeschreven.

PROVINCIEËN.	Aantal inlagen, geschied aan de kantoren der posterijen:										Aantal inlagen, ter Directie op de spaarbankboekjes ingeschreven wegens:			Gezamen- lijk aantal inlagen.
	van f 1.—, in spaarbankzegels		in geld van								geïnde Groot-boekrenten.	renten, ver-schuldigd op Staats-schuld-boekjes.	af-schrijvin-gen op Staats-schuld-boekjes.	
	van 5 cent.	van 1 cent.	beneden f 1.	f 1 tot beneden f 10.	f 10 tot beneden f 100.	f 100 tot en met f 800.	boven f 800 tot en met f 1200.	boven f 1200 tot en met f 2400.	boven f 2400.	Totaal.				
Noordbrabant	1 425	10 289	9 220	64 694	84 148	28 107	909	100	27	198 919	117	5 578	449	205 058
Gelderland	2 449	6 514	4 433	49 260	78 040	21 757	625	97	19	163 194	98	4 723	407	168 417
Zuidholland	8 714	27 191	21 743	180 358	223 031	49 306	1 864	279	58	512 544	286	9 426	804	523 060
Noordholland	11 568	28 988	47 611	218 715	252 778	52 536	1 668	200	31	614 095	451	8 791	911	624 248
Zeeland	1 712	5 450	2 789	29 604	29 944	8 573	382	44	18	78 516	50	1 765	92	80 423
Utrecht	1 970	8 560	6 049	41 713	48 663	10 448	314	49	11	117 777	55	2 454	209	120 495
Friesland	831	2 574	2 855	22 492	26 748	8 137	350	22	8	64 017	17	1 645	128	65 807
Overijssel	1 398	3 805	3 901	33 278	49 739	12 187	275	51	11	104 645	35	2 589	191	107 460
Groningen	231	1 458	1 138	12 807	19 192	5 660	175	9	—	40 670	24	899	74	41 667
Drenthe	47	837	682	5 085	7 555	2 882	91	18	4	17 201	9	488	36	17 729
Limburg	973	4 157	2 430	22 525	32 515	9 344	271	85	7	72 257	58	2 191	125	74 631
Totaal	81 318	99 823	102 851	680 531	852 353	208 987	6 924	904	194	1 983 835	1 195	40 539	3 426	2 023 995
	131 141										45 160			
Percentsgewijze verhouding tot het totaal (wat betreft den inleg aan de kantoren der posterijen)	6,6		5,2	34,3	43,—	10,6	0,3	—	—					

E.

Overzicht — provinciesgewijze — van het aantal terugbetalingen, geschied aan de alsmede van het aantal bedragen ter Directie als

PROVINCIEËN.	AANTAL TERUGBETALINGEN, GESCHIED AAN								
	Beneden f 1.			f 1 tot beneden f 10.			f 10 tot en met f 50.		
	Recht- streeks.	Op order.	Totaal.	Recht- streeks.	Op order.	Totaal.	Recht- streeks.	Op order.	Totaal.
Noordbrabant	726	539	1 265	19 244	2 233	21 477	57 972	2 814	60 786
Gelderland	785	490	1 275	16 697	2 203	18 900	54 998	3 516	58 514
Zuidholland	3 656	1 597	5 253	63 479	5 418	68 897	166 117	6 993	173 110
Noordholland	4 460	2 939	7 399	80 456	8 078	88 534	204 153	8 155	212 308
Zeeland	176	162	338	4 623	706	5 329	14 040	1 040	15 080
Utrecht	788	414	1 202	14 530	1 438	15 968	35 572	1 870	37 442
Friesland	158	188	346	3 563	947	4 510	14 690	1 569	16 259
Overijssel	556	227	783	9 871	1 303	11 174	29 583	1 785	31 368
Groningen	110	110	220	2 841	746	3 587	13 282	1 238	14 520
Drenthe	42	45	87	1 024	366	1 390	4 971	590	5 561
Limburg	247	206	453	6 923	1 403	8 326	20 145	1 701	21 846
Totaal	11 704	6 917	18 621	223 251	24 841	248 092	615 523	31 271	646 794
Percentsgewijze verhouding tot het totaal (wat betreft de terugbetaling aan de postkantoren)	1,1	0,6	1,7	20,3	2,3	22,6	56,1	2,8	58,9

kantoren der posterijen, gesplitst naar het bedrag van elke terugbetaling; „terugbetalingen” op spaarbankboekjes afgeschreven.

DE KANTOREN DER POSTERIJEN.								Aantal terugbetalingen, ter Directie op spaarbankboekjes afgeschreven, wegens		Gezamen- lijk aantal terug- betalingen.
Op order van betaling.					Totaal der			Aankoop van Nationale Schuld.	Inschrij- vingen op Staats- schuld- boekjes.	
Boven f 50 tot beneden f 100.	f 100 tot en met f 800.	Boven f 800 tot en met f 1200.	Boven f 1200 tot en met f 2400.	Boven f 2400.	Recht- streeksche terug- be- talingen.	Terug- be- talingen, op order.	Totaal.			
3 576	18 800	1 722	242	26	77 942	29 952	107 894	8	1 493	109 395
3 838	14 558	1 142	205	27	72 480	25 979	98 459	5	1 429	99 893
5 707	32 693	2 981	575	82	233 252	56 046	289 298	43	3 047	292 388
6 664	36 110	2 894	495	68	289 069	65 403	354 472	39	3 009	357 520
1 231	5 954	648	95	3	18 839	9 839	28 678	5	536	29 219
1 450	7 177	587	101	15	50 890	13 052	63 942	7	767	64 716
1 233	5 965	579	87	4	18 411	10 572	28 983	5	482	29 470
1 646	8 091	644	100	7	40 010	13 803	53 813	3	692	54 508
860	4 011	275	55	3	16 233	7 298	23 531	1	253	23 785
431	2 103	183	28	1	6 037	3 747	9 784	1	131	9 916
1 350	6 491	631	129	6	27 315	11 917	39 232	2	516	39 750
27 986	141 953	12 286	2 112	242	850 478	247 608	1 098 086	119	12 355	1 110 560
2,6	12,9	1,1	0,2	—	77,5	22,5	—	12 474		

E.

Overzicht — provinciesgewijze — van het aantal terugbetalingen, geschied aan de alsmede van het aantal bedragen ter Directie als

PROVINCIEËN.	AANTAL TERUGBETALINGEN, GESCHIED AAN								
	Beneden f 1.			f 1 tot beneden f 10.			f 10 tot en met f 50.		
	Recht- streeks.	Op order.	Totaal.	Recht- streeks.	Op order.	Totaal.	Recht- streeks.	Op order.	Totaal.
Noordbrabant	726	539	1 265	19 244	2 233	21 477	57 972	2 814	60 786
Gelderland	785	490	1 275	16 697	2 203	18 900	54 998	3 516	58 514
Zuidholland	3 656	1 597	5 253	63 479	5 418	68 897	166 117	6 993	173 110
Noordholland	4 460	2 939	7 399	80 456	8 078	88 534	204 153	8 155	212 308
Zeeland	176	162	338	4 623	706	5 329	14 040	1 040	15 080
Utrecht	788	414	1 202	14 530	1 438	15 968	35 572	1 870	37 442
Friesland	158	188	346	3 563	947	4 510	14 690	1 569	16 259
Overijssel	556	227	783	9 871	1 303	11 174	29 583	1 785	31 368
Groningen	110	110	220	2 841	746	3 587	13 282	1 238	14 520
Drenthe	42	45	87	1 024	366	1 390	4 971	590	5 561
Limburg	247	206	453	6 923	1 403	8 326	20 145	1 701	21 846
Totaal	11 704	6 917	18 621	223 251	24 841	248 092	615 523	31 271	646 794
Percentsgewijze verhouding tot het totaal (wat betreft de terugbetaling aan de postkantoren)	1,1	0,6	1,7	20,3	2,3	22,6	56,1	2,8	58,9

kantoren der posterijen, gesplitst naar het bedrag van elke terugbetaling; „terugbetalingen” op spaarbankboekjes afgeschreven.

DE KANTOREN DER POSTERIJEN.								Aantal terugbetalingen, ter Directie op spaarbankboekjes afgeschreven, wegens		Gezamen- lijk aantal terug- betalingen.
Op order van betaling.					Totaal der			Aankoop van Nationale Schuld.	Inschrij- vingen op Staats- schuld- boekjes.	
Boven f 50 tot beneden f 100.	f 100 tot en met f 800.	Boven f 800 tot en met f 1200.	Boven f 1200 tot en met f 2400.	Boven f 2400.	Recht- streeksche terug- be- talingen.	Terug- be- talingen, op order.	Totaal.			
3 576	18 800	1 722	242	26	77 942	29 952	107 894	8	1 493	109 395
3 838	14 558	1 142	205	27	72 480	25 979	98 459	5	1 429	99 893
5 707	32 693	2 981	575	82	233 252	56 046	289 298	43	3 047	292 388
6 664	36 110	2 894	495	68	289 069	65 403	354 472	39	3 009	357 520
1 231	5 954	648	95	3	18 839	9 839	28 678	5	536	29 219
1 450	7 177	587	101	15	50 890	13 052	63 942	7	767	64 716
1 233	5 965	579	87	4	18 411	10 572	28 983	5	482	29 470
1 646	8 091	644	100	7	40 010	13 803	53 813	3	692	54 508
860	4 011	275	55	3	16 233	7 298	23 531	1	253	23 785
431	2 103	183	28	1	6 037	3 747	9 784	1	131	9 916
1 350	6 491	631	129	6	27 315	11 917	39 232	2	516	39 750
27 986	141 953	12 286	2 112	242	850 478	247 608	1 098 086	119	12 355	1 110 560
2,6	12,9	1,1	0,2	—	77,5	22,5	—	12 474		

F.

Staat, aanwijzende het bedrag der inlagen en der terugbetalingen,

MAAND.	I N L A G E N.							Aan de kantoren der posterijen.
	Aan de kantoren der posterijen.	Overgedragen van Nederl. O.-Indische, Surinaamsche en Curacaosche op Nederland- sche boekjes.	Overgedra- gen van Belgische op Neder- landsche boekjes.	Ingeschreven op spaarbankboekjes, wegens:			Totaal.	
				geïnde Grootboek- renten.	afschrijving op Staatsschuld- boekjes.	renten, ver- schuldigd op Staats- schuld- boekjes.		
Januari. . .	f 8 121 783,64 ⁵	f 25 940,41 ⁵	f 1 478,46	f 4 548,75	f 165 598,34	"	f 8 319 349,61	f 6 915 268,00
Februari. . .	6 770 308,46 ⁵	17 987,27 ⁵	1 002,58	"	139 579,09	f 258 356,89	7 187 234,30	6 175 236,00 ⁵
Maart . . .	6 112 655,55 ⁵	12 340,65 ⁵	2 039,36	11 468,25	165 490,34	"	6 303 994,16	6 562 337,63 ⁵
April	6 081 238,90	23 617,35 ⁵	2 430,26	"	187 125,37	"	6 294 411,88 ⁵	7 188 997,22 ⁵
Mei	7 422 385,84 ⁵	36 111,78 ⁵	1 721,20	"	140 750,83	"	7 600 969,66	7 272 168,84 ⁵
Juni	6 483 067,67 ⁵	40 316,51	1 347,99	45,50	129 494,00	"	6 654 271,67 ⁵	5 675 928,18 ⁵
Juli	7 613 192,41	44 606,74	1 846,10	4 528,75	108 642,48	"	7 772 816,48	6 196 282,50
Augustus .	6 691 039,63 ⁵	28 152,49	2 703,10	"	129 246,58	288 783 93	7 139 925,73 ⁵	5 953 748,94
September.	6 081 018,68 ⁵	45 243,16 ⁵	1 707,84	10 430,25	157 571,76	"	6 295 971,70	5 555 145,56 ⁵
October. . .	6 298 848,76 ⁵	41 201,57	2 510,29	"	161 177,51	"	6 503 738,13 ⁵	6 718 616,49 ⁵
November .	6 564 244,13	27 816,34	659,39	"	142 871,71	"	6 735 591,57	6 357 934,39
December .	6 204 369,82 ⁵	27 049,04 ⁵	1 505,96	84,00	158 670,97	"	6 391 679,80	6 329 865,77
Totaal . .	f 80 444 153,53 ⁵	f 370 383,34 ⁵	f 20 952,53	f 31 105,50	f 1 786 218,98	f 547 140,82	f 83 199 954,71	f 76 901 529,55 ⁵

N.B. De graphische voorstelling N°. 6 behoort hierbij.

alsmede het voor- of nadeelig saldo, aan het einde van elke maand.

T E R U G B E T A L I N G E N.										Saldo.	
Overgedragen van Neder- landsche op Nederl. O.-In- dische, Suri- naamsche en Curacaosche boekjes.	Overge- dragen op, en terug- betaald door de Belgische spaar- kas.	Afgeschreven op spaarbank- boekjes tengevolge van:		Totaal.	Uitbetaalde rente.	Blijft: bedrag der terug- betalingen.	Voordeelig.	Nadeelig.			
		aankoop van Neder- landsche staatsschuld.	inschrijving op Staatsschuld- boekjes.								
f 16 051,44 ⁵	f 4 396,58	f 2 876,47 ⁵	f 435 442,12	f 7 374 034,62	f 446,26	f 7 373 588,36	f 945 761,25	"			
11 090 99 ⁵	2 222,46 ⁵	7 538,77	448 416,66	6 644 504,89 ⁵	2 469,17	6 642 035,72 ⁵	545 198,57 ⁵	"			
20 098,17	6 871,13 ⁵	10 470,37 ⁵	534 384,80	7 134 162,11 ⁵	5 015,60	7 129 146,51 ⁵	"	f 825 152,35 ⁵			
14 874,35 ⁵	2 115,63	9 294,55 ⁵	420 416,17	7 635 697,93 ⁵	8 590,52	7 627 107,41 ⁵	"	1 332 695,53			
18 258,35 ⁵	11 551,37	6 501,67	406 008,15	7 714 488,39	10 540,50	7 703 947,89	"	102 978,23			
12 357,47	4 859,72	8 905,97	380 381,63	6 082 432,97 ⁵	9 829,76	6 072 603,21 ⁵	581 668,46	"			
14 533,32	7 343,74	7 090,03	371 671,73	6 596 921,32	11 705,47	6 585 215,85	1 187 600,63	"			
9 223,60	10 925,82	2 031,74 ⁵	338 356,70	6 314 286,80 ⁵	12 635,58	6 301 651,22 ⁵	338 274,51	"			
9 176,03 ⁵	1 806,09	6 926,78	359 996,81	5 933 051,28	13 554,90	5 919 496,38	376 475,32	"			
7 796,24 ⁵	5 006,59	8 495,56 ⁵	339 031,86	7 078 946,75 ⁵	18 308,40	7 060 638,35 ⁵	"	556 900,22			
13 660,61	5 326,72	2 035,60	359 908,11	6 738 865,43	18 694,41	6 720 171,02	15 420,55	"			
17 417,87	2 666,30	2 265,39 ⁵	310 170,36	6 662 385,69 ⁵	19 271,25	6 643 114,44 ⁵	"	251 434,64 ⁵			
f 164 538,47	f 65 092,16	f 74 432,93	f 4 704 185,10	f 81 909 778,21 ⁵	f 131 061,82	f 81 778 716,39 ⁵	f 4 490 399,29 ⁵	f 3 069 160,98			

Voordeelig saldo f 4 490 399,29⁵

Nadeelig saldo 3 069 160,98

Blijft voordeelig saldo f 1 421 238,31⁵

Hieraan is nog toe te voegen:

Bijgeschreven rente, ten bedrage van 4 275 233,97

Te zamen. f 5 696 472,28⁵

Terwijl in aftrek te brengen is:

Krachtens het 3e lid, sub a, van art. 19 der Spaar-
bankwet („verjaring”) 469,18Blijft f 5 696 003,10⁵

F.

Staat, aanwijzende het bedrag der inlagen en der terugbetalingen,

MAAND.	I N L A G E N.							Aan de kantoren der posterijen.
	Aan de kantoren der posterijen.	Overgedragen van Nederl. O.-Indische, Surinaamsche en Curacaosche op Nederland- sche boekjes.	Overgedra- gen van Belgische op Neder- landsche boekjes.	Ingeschreven op spaarbankboekjes, wegens:			Totaal.	
				geïnde Grootboek- renten.	afschrijving op Staatsschuld- boekjes.	renten, ver- schuldigd op Staats- schuld- boekjes.		
Januari . . .	f 8 121 783,64 ⁵	f 25 940,41 ⁵	f 1 478,46	f 4 548,75	f 165 598,34	"	f 8 319 349,61	f 6 915 268,00
Februari . .	6 770 308,46 ⁵	17 987,27 ⁵	1 002,58	"	139 579,09	f 258 356,89	7 187 234,30	6 175 236,00 ⁵
Maart . . .	6 112 655,55 ⁵	12 340,65 ⁵	2 039,36	11 468,25	165 490,34	"	6 303 994,16	6 562 337,63 ⁵
April	6 081 238,90	23 617,35 ⁵	2 430,26	"	187 125,37	"	6 294 411,88 ⁵	7 188 997,22 ⁵
Mei	7 422 385,84 ⁵	36 111,78 ⁵	1 721,20	"	140 750,83	"	7 600 969,66	7 272 168,84 ⁵
Juni	6 483 067,67 ⁵	40 316,51	1 347,99	45,50	129 494,00	"	6 654 271,67 ⁵	5 675 928,18 ⁵
Juli	7 613 192,41	44 606,74	1 846,10	4 528,75	108 642,48	"	7 772 816,48	6 196 282,50
Augustus .	6 691 039,63 ⁵	28 152,49	2 703,10	"	129 246,58	288 783 93	7 139 925,73 ⁵	5 953 748,94
September.	6 081 018,68 ⁵	45 243,16 ⁵	1 707,84	10 430,25	157 571,76	"	6 295 971,70	5 555 145,56 ⁵
October . .	6 298 848,76 ⁵	41 201,57	2 510,29	"	161 177,51	"	6 503 738,13 ⁵	6 718 616,49 ⁵
November .	6 564 244,13	27 816,34	659,39	"	142 871,71	"	6 735 591,57	6 357 934,39
December .	6 204 369,82 ⁵	27 049,04 ⁵	1 505,96	84,00	158 670,97	"	6 391 679,80	6 329 865,77
Totaal . .	f 80 444 153,53 ⁵	f 370 383,34 ⁵	f 20 952,53	f 31 105,50	f 1 786 218,98	f 547 140,82	f 83 199 954,71	f 76 901 529,55 ⁵

N.B. De graphische voorstelling N°. 6 behoort hierbij.

alsmede het voor- of nadeelig saldo, aan het einde van elke maand.

T E R U G B E T A L I N G E N.											Saldo.	
Overgedragen van Neder- landsche op Nederl. O.-In- dische, Sur- naamsche en Curacaosche boekjes.	Overge- dragen op, en terug- betaald door de Belgische spaar- kas.	Afgeschreven op spaarbank- boekjes tengevolge van:		Totaal.	Uitbetaalde rente.	Blijft: bedrag der terug- betalingen.	Voordeelig.	Nadeelig.				
		aankoop van Neder- landsche staatsschuld.	inschrijving op Staatsschuld- boekjes.									
f 16 051,44 ⁵	f 4 396,58	f 2 876,47 ⁵	f 435 442,12	f 7 374 034,62	f 446,26	f 7 373 588,36	f 945 761,25	"				
11 090 99 ⁵	2 222,46 ⁵	7 598,77	448 416,66	6 644 504,89 ⁵	2 469,17	6 642 035,72 ⁵	545 198,57 ⁵	"				
20 098,17	6 871,13 ⁵	10 470,37 ⁵	534 384,80	7 134 162,11 ⁵	5 015,60	7 129 146,51 ⁵	"	f 825 152,35 ⁵				
14 874,35 ⁵	2 115,63	9 294,55 ⁵	420 416,17	7 635 697,93 ⁵	8 590,52	7 627 107,41 ⁵	"	1 332 695,53				
18 258,35 ⁵	11 551,37	6 501,67	406 008,15	7 714 488,39	10 540,50	7 703 947,89	"	102 978,23				
12 357,47	4 859,72	8 905,97	380 381,63	6 082 432,97 ⁵	9 829,76	6 072 603,21 ⁵	581 668,46	"				
14 533,32	7 343,74	7 090,03	371 671,73	6 596 921,32	11 705,47	6 585 215,85	1 187 600,63	"				
9 223,60	10 925,82	2 031,74 ⁵	338 356,70	6 314 286,80 ⁵	12 635,58	6 301 651,22 ⁵	338 274,51	"				
9 176,03 ⁵	1 806,09	6 926,78	359 996,81	5 933 051,28	13 554,90	5 919 496,38	376 475,32	"				
7 796,24 ⁵	5 006,59	8 495,56 ⁵	339 031,86	7 078 946,75 ⁵	18 308,40	7 060 638,35 ⁵	"	556 900,22				
13 660,61	5 326,72	2 035,60	359 908,11	6 738 865,43	18 694,41	6 720 171,02	15 420,55	"				
17 417,87	2 666,30	2 265,39 ⁵	310 170,36	6 662 385,69 ⁵	19 271,25	6 643 114,44 ⁵	"	251 434,64 ⁵				
f 164 588,47	f 65 092,16	f 74 432,93	f 4 704 185,10	f 81 909 778,21 ⁵	f 131 061,82	f 81 778 716,39 ⁵	f 4 490 399,29 ⁵	f 3 069 160,98				

Voordeelig saldo f 4 490 399,29⁵

Nadeelig saldo 3 069 160,98

Blijft voordeelig saldo f 1 421 238,31⁵

Hieraan is nog toe te voegen:

Bijgeschreven rente, ten bedrage van 4 275 233,97

Te zamen. f 5 696 472,28⁵

Terwijl in aftrek te brengen is:

Krachtens het 3e lid, sub a, van art. 19 der Spaar-
bankwet („verjaring”) 469,18Blijft f 5 696 003,10⁵

Internationale dienst. **A.** De Internationale Spaarbankdienst en het spaarbankverkeer met Ned. Oost-Indië, met Suriname en met Curaçao gaf de volgende uitkomsten per provincie.

PROVINCIEËN.	OVERGEDRAGEN VAN DE NED. RIJKSPOSTSPAARBANK								Terugbetaald in België.		TOTAAL.	
	op België.		op N.O.-Indië.		op Suriname.		op Curaçao.		Aantal boekjes.	Bedrag.	Aantal boekjes.	Bedrag.
	Aantal boekjes.	Bedrag.	Aantal boekjes.	Bedrag.	Aantal boekjes.	Bedrag.	Aantal boekjes.	Bedrag.				
Noordbrabant . . .	24	f 9 658,06	14	f 5 618,52 ⁵	"	"	"	"	81	f 4 907,48 ⁵	69	f 20 274,07
Gelderland	1	488,40	705	71 969,74 ⁵	61	f 4 751,79	46	f 3 596,64	8	1 920,71	821	82 727,28 ⁵
Zuidholland	14	4 303,76	144	40 425,71 ⁵	1	955,22	2	509,97	28	6 994,31	189	53 188,67 ⁵
Noordholland . . .	24	9 672,56	57	18 464,88 ⁵	5	971,95	2	109,88	25	7 584,44	113	36 803,71 ⁵
Zeeland	19	3 211,90 ⁵	6	1 255,97	"	"	"	"	18	4 021,54	43	9 089,41 ⁵
Utrecht	"	"	19	5 521,85	"	"	"	"	4	952,56	23	6 474,41
Friesland	"	"	8	1 246,82	"	"	"	"	4	1 335,11	12	2 581,93
Overijssel	"	"	11	3 539,56	1	342,36	"	"	3	966,01	15	4 847,93
Groningen	1	78,89	7	2 983,65	"	"	"	"	1	301,83	9	3 364,31
Drenthe	"	"	8	2 265,94	1	8,30	"	"	"	"	9	2 274,24
Limburg	20	2 771,30	"	"	"	"	"	"	32	5 233,35	52	8 004,65
Het Rijk	103*	f 30 184,81 ⁵	979	f 153 292,66	69	f 7 029,62	50	f 4 216,19	154*	f 34 907,34 ⁵	1355	f 229 630,63

* In deze aantallen zijn niet begrepen de overdrachten en terugbetalingen van het gedeeltelijk tegoed, in totaal resp. 4 en 47 stuks.

B.

PROVINCIEËN.	OVERGEDRAGEN OP DE NED. RIJKSPOSTSPAARBANK										Terugbetaald in Nederland op Belgische boekjes.	
	van België.		van N.O.-Indië.		van Suriname.		van Curaçao.		Totaal.		Aantal boekjes.	Bedrag.
	Aantal boekjes.	Bedrag.	Aantal boekjes.	Bedrag.	Aantal boekjes.	Bedrag.	Aantal boekjes.	Bedrag.	Aantal boekjes.	Bedrag.		
Noordbrabant . . .	21	f 4 985,74	47	f 17 877,03	"	"	"	"	68	f 22 862,77	27	f 3 697,04
Gelderland	4	399,32	318	69 755,01 ⁵	19	f 2 483,90	8	f 994,03	349	73 632,26 ⁵	11	1 263,88
Zuidholland	19	4 306,04	338	145 105,82 ⁵	13	9 137,03	2	2 504,—	372	161 143,79 ⁵	25	5 525,49
Noordholland . . .	42	6 411,27	157	62 672,32 ⁵	22	22 122,43	1	78,35	222	91 284,37 ⁵	31	6 407,78
Zeeland	6	1 113,39	6	1 900,08	1	1 214,07	"	"	13	4 227,54	30	7 772,71
Utrecht	7	272,29	38	14 496,53	"	"	"	"	45	14 758,52	3	50,44
Friesland	2	638,39	3	1 298,10	"	"	"	"	5	1 936,49	1	102,01
Overijssel	"	"	15	2 353,46	"	"	"	"	15	2 353,46	1	14,39
Groningen	"	"	16	4 373,42 ⁵	"	"	"	"	16	4 373,42 ⁵	"	"
Drenthe	"	"	2	2 438,11	2	313,70	"	"	4	2 751,81	"	"
Limburg	9	2 796,09	16	8 269,22 ⁵	"	"	2	1 065,81	27	12 011,12 ⁵	50	8 871,07
Het Rijk	116	f 20 952,53	956	f 330 529,12 ⁵	57	f 35 272,03	13	f 4 582,19	1196	f 391 335,87 ⁵	178	f 33 704,31

De nieuwe wijze van overschrijving van spaarbankboekjes, waarmede met ingang van 1911 een aanvang werd gemaakt (zie blz. 5 van het Verslag over dat jaar), en waarvan het doel is, dat elk boekje zooveel mogelijk den naam draagt van het postkantoor, of bijpostkantoor, alwaar de handelingen plaats hebben*), werd in 1912 toegepast op 64 267 boekjes, tegen 45 169 in 1911.

Overschrijvingen.

Uit het Overzicht op blz. 30 blijkt, dat op een totaal bedrag aan inlagen van f 80 835 489,41 nog f 15 706 773,75⁵ elders werd ingelegd dan ten kantore op het boekje aangegeven, of omstreeks 19.4 %; en op een totaal bedrag aan terugbetalingen van f 76 901 529,55⁵ nog f 15 172 751,67 elders dan ten kantore op het boekje aangegeven werd terugbetaald, of omstreeks 19.7 %.

Voor het aantal boekjes, bij de Overschrijvingen betrokken, wordt verwezen naar den staat, voorkomende op blz. 23.

Het bedrag der Overschrijvingen per provincie, blijkt uit den staat, voorkomende op blz. 24.

III. Overzicht van 1912 vergeleken met vorige jaren.

A. Overzicht van het verloop in het aantal spaarbankboekjes sedert 1881.

Jaren, respectievelijk tijdperken.	Uitgegeven:		Afbetaald:		Verjaard.	In omloop aan het einde van elk jaar, resp. tijdperk.
	in het jaar.	gemiddeld gedurende de ver- schillende tijd- perken.	in het jaar.	gemiddeld gedurende de ver- schillende tijd- perken.		
1881	23 773	"	942	"	"	22 831
1882—1886	"	30 386	"	6 954	"	139 989
1887—1891	"	51 196	"	15 372	"	319 106
1892—1896	"	72 602	"	24 025	"	561 989
1897—1901	"	102 080	"	35 126	"	896 761
1902—1906	"	120 599	"	48 015	"	1 259 681
1907—1911	"	130 422	"	65 279	"	1 556 950
1907	136 125	"	58 960	"	"	1 336 846
1908	125 033	"	60 209	"	"	1 401 670
1909	130 553	"	69 608	"	"	1 462 615
1910	131 068	"	83 650	"	"	1 510 033
1911	126 624	"	79 493	"	214	1 556 950
1912	128 691	"	77 769	"	856	1 607 016

Sparbankboekjes.

Het aantal in omloop zijnde boekjes vermeerderde dus:

in 1912 met 50 066 stuks of met 3,2 pct.

" 1911 " 46 917 " " " 3,1 "

" 1910 " 47 418 " " " 3,2 "

" 1909 " 60 945 " " " 4,3 "

" 1908 " 64 824 " " " 4,8 "

In verhouding tot de bevolking was het aantal boekjes over de provinciën verdeelt als volgt:

*) Hiermede wordt in geen enkel opzicht afbreuk gedaan aan het feit dat de boekjes der Rijkspostspaarbank een algemeen karakter dragen, waardoor men op eenzelfde boekje in het geheele Rijk inlagen doen en terugbetalingen erlangen kan.

B. Overzicht van het verloop in het aantal spaarbankboekjes per 1000 zielen en per provincie sedert 1881.

Provinciën.	Aantal boekjes op 1000 zielen op ult. Dec. 1881.	Gemiddelde van het aantal boekjes op 1000 zielen over de tijdperken :						Aantal boekjes op 1000 zielen.						Vermeerdering of vermindering.		Gemiddeld aantal inlagen op elk boekje in 1912.	Gemiddeld aantal terugbetalingen op elk boekje in 1912.
		1882	1887	1892	1897	1902	1907	Op ult. Dec. 1907.	Op ult. Dec. 1908.	Op ult. Dec. 1909.	Op ult. Dec. 1910.	Op ult. Dec. 1911.	Op ult. Dec. 1912.	1911	1912		
		1886	1891	1896	1901	1906	1911										
Noordbrabant . .	6.7	22.-	55.8	98.2	150.4	202.-	246.6	232.3	240.3	248.3	254.2	257.9	260.7	2.8	1.2	0.7	
Gelderland . . .	5.4	21.-	51.5	90.3	143.-	187.5	222.3	211.6	218.1	226.8	227.-	228.-	232.-	4.-	1.1	0.7	
Zuidholland . . .	7.3	25.3	58.-	97.8	148.8	201.6	251.3	236.3	245.5	252.7	258.1	264.3	269.9	5.6	1.3	0.7	
Noordholland . .	6.2	28.9	79.3	140.6	213.8	291.-	355.5	332.5	343.7	359.9	366.2	375.2	382.6	7.4	1.4	0.8	
Zeeland	8.2	25.6	57.3	95.9	153.5	205.1	253.7	237.4	247.3	256.6	261.5	266.1	271.-	4.9	1.3	0.5	
Utrecht	6.3	22.9	58.6	115.-	185.6	249.4	304.3	287.5	297.5	306.-	311.8	318.7	321.8	3.1	1.3	0.7	
Friesland	3.5	11.4	25.7	44.5	77.7	115.8	147.7	138.7	143.9	151.4	151.5	153.-	154.1	1.1	1.2	0.5	
Overijssel	4.1	15.5	39.2	69.9	115.9	161.3	206.4	189.7	198.5	207.3	215.-	220.8	224.6	3.8	1.2	0.6	
Groningen	2.4	6.6	16.9	31.6	57.-	82.1	104.1	96.-	98.9	104.-	107.-	114.7	116.3	1.6	1.1	0.6	
Drenthe	2.2	8.4	19.9	38.2	69.8	98.5	113.4	112.8	114.1	116.1	116.9	107.3	107.1	— 0.2	0.9	0.5	
Limburg	4.7	21.7	55.6	98.3	155.7	202.4	228.9	224.3	227.9	234.4	230.5	227.2	223.6	— 3.6	0.9	0.5	
Het Rijk	5.7	21.4	53.6	94.6	148.5	201.7	247.1	232.6	240.5	249.9	254.-	258.6	262.8	4.2	1.3	0.7	

N.B. De graphische voorstelling n°. 4 behoort hierbij.

[The text in this block is extremely faint and illegible due to low contrast and high resolution. It appears to be a list or a series of entries, possibly names or dates, arranged in columns or rows.]

Staat, aanwijzende het aantal in omloop zijnde boekjes en het tegoed der inleggers (provinciesgewijze),

Jaren, respectievelijk tijdperken.	Noordbrabant.	Gelderland.	Zuidholland.	Noordholland.	Zeeland.
BOEKJES IN OMLOOP.					
Op het einde van het jaar 1881	3 128	2 525	5 905	4 197	1 557
" " " " " " tijdperk 1882—1886.	16 400	15 653	33 681	35 679	7 213
" " " " " " " 1887—1891.	37 198	34 044	72 328	88 480	14 421
" " " " " " " 1892—1896.	63 972	60 184	125 804	156 285	24 640
" " " " " " " 1897—1901.	97 452	94 405	200 802	246 085	38 486
" " " " " " " 1902—1906.	133 748	126 640	293 645	347 160	51 809
" " " " " " " 1907—1911.	164 786	149 111	381 313	427 081	62 533
" " " " " " " Jaar 1907	142 391	133 267	316 626	364 178	54 508
" " " " " " " 1908	149 018	139 823	334 697	379 261	57 359
" " " " " " " 1909	154 638	144 984	351 067	398 315	59 646
" " " " " " " 1910	160 970	146 984	365 972	411 255	61 245
" " " " " " " 1911	164 786	149 111	381 313	427 081	62 533
" " " " " " " 1912	169 280	153 678	397 206	442 397	64 004
TEGOED DER INLEGGERS.					
Op het einde van het jaar 1881	f 178 716,32 ⁵	f 85 989,13	f 202 828,54	f 162 045,39	f 41 021,07 ⁵
" " " " " " " " tijdperk 1882—1886.	1 450 906,90	1 016 181,10	1 925 320,16	2 060 163,01	389 812,29 ⁵
" " " " " " " " " 1887—1891.	3 734 323,10	2 732 977,34 ⁵	4 965 035,11 ⁵	5 465 978,06 ⁵	1 112 765,95 ⁵
" " " " " " " " " 1892—1896.	8 348 270,10	6 241 065,35	10 689 262,21 ⁵	11 269 347,52	2 640 836,61 ⁵
" " " " " " " " " 1897—1901.	13 998 912,71 ⁵	10 862 574,70 ⁵	19 212 530,04 ⁵	18 968 689,18 ⁵	5 039 492,37
" " " " " " " " " 1902—1906.	19 353 293,91	15 377 671,85	30 936 787,90	29 689 715,58	7 697 875,59
" " " " " " " " " 1907—1911.	22 945 504,28	18 163 365,82	38 816 844,69	36 737 746,05 ⁵	8 296 940,37 ⁵
" " " " " " " " " Jaar 1907	20 414 416,06	16 160 412,05 ⁵	32 934 167,72	29 361 297,80 ⁵	7 242 859,94 ⁵
" " " " " " " " " 1908	21 141 515,16 ⁵	16 769 489,84 ⁵	34 441 123,29 ⁵	30 192 617,42	7 798 231,95
" " " " " " " " " 1909	22 066 378,87 ⁵	17 589 617,30 ⁵	36 404 303,66	32 943 501,69	8 124 397,98
" " " " " " " " " 1910	22 790 775,12 ⁵	17 988 015,73	36 940 617,81 ⁵	34 120 080,24 ⁵	8 374 631,48 ⁵
" " " " " " " " " 1911	22 945 504,28	18 163 365,82	38 816 844,69	36 737 746,05 ⁵	8 296 940,37 ⁵
" " " " " " " " " 1912	23 467 981,70	18 827 988,10	40 642 081,16	38 021 585,59	8 434 668,41

benevens de jaarlijksche vermeerdering, van af het in werking treden der instelling (1 April 1881).

Utrecht.	Friesland.	Overijssel.	Groningen.	Drenthe.	Limbürg.	Het Rijk.	Jaarlijksche vermeerdering.
1 214	1 167	1 130	620	270	1 118	22 881	—
7 297	5 239	6 552	2 548	1 536	8 191	130 989	23 432
17 614	11 122	15 630	6 361	3 426	18 482	319 106	35 824
34 473	18 544	27 183	11 543	6 991	32 370	561 989	48 577
55 295	32 074	46 152	20 790	12 688	52 532	896 761	66 954
76 521	47 149	66 241	29 451	18 146	69 171	1 250 681	73 584
93 711	55 676	86 359	38 214	19 101	79 065	1 556 950	59 454
80 960	49 817	71 104	31 393	19 101	73 501	1 396 846	77 165
84 934	52 263	75 855	32 963	19 716	76 271	1 401 670	64 824
88 382	54 384	79 212	34 088	20 111	77 788	1 462 615	60 945
91 076	54 866	83 278	35 444	20 572	78 371	1 510 663	47 418
93 711	55 676	86 359	38 214	19 101	79 065	1 556 950	46 917
96 002	56 417	89 200	39 180	19 445	80 147	1 607 016	50 066
49 135,87	25 255,98	33 605,53 ⁵	15 932,43	7 065,85	46 366,73	858 622,85 ⁵	—
441 401,45 ⁵	261 227,81	378 398,54	141 399,73 ⁵	101 902,01	698 923,76	8 865 642,77 ⁵	f 1 601 493,98 ⁵
1 372 221,92	680 504,58 ⁵	1 095 872,43 ⁵	389 056,76 ⁵	331 282,49 ⁵	2 133 766,71 ⁵	24 013 724,49 ⁵	3 029 616,34 ⁵
3 016 113,37	1 501 044,43	2 498 731,34 ⁵	987 765,04	799 411,92	4 871 699,56	52 863 487,76 ⁵	5 769 952,65 ⁵
4 993 633,50 ⁵	3 339 566,16 ⁵	4 847 133,76 ⁵	2 027 846,49	1 688 363,46	8 797 921,13 ⁵	98 771 663,84	8 181 635,21 ⁵
6 834 690,25 ⁵	6 044 867,11	7 660 973,76	3 223 067,74 ⁵	2 518 019,75	10 947 322,52 ⁵	139 683 285,97 ⁵	9 182 324,42 ⁵
8 919 863,32 ⁵	7 231 130,32	11 164 909,06 ⁵	4 737 784,79 ⁵	2 637 569,42	11 379 149,40	170 960 807,54 ⁵	6 255 504,31
7 196 286,92	6 452 231,69 ⁵	8 473 185,38 ⁵	3 410 845,67 ⁵	2 601 689,27 ⁵	11 248 208,37	145 495 650,99 ⁵	5 812 365,02
7 598 516,72 ⁵	6 859 753,84 ⁵	9 263 869,77 ⁵	3 623 157,65	2 657 065,25 ⁵	11 293 003,81 ⁵	151 638 334,74	6 142 633,74 ⁵
8 008 441,44 ⁵	7 276 854,78 ⁵	10 010 671,27	3 788 573,20 ⁵	2 754 411,88	11 445 938,36	160 423 090,54 ⁵	8 784 755,80 ⁵
8 109 775,10	7 346 179,04	10 328 132,33	3 977 107,11	2 814 372,32	11 487 607,11	164 277 593,41	3 854 502,86 ⁵
8 919 863,32 ⁵	7 231 130,32	11 164 909,06 ⁵	4 737 784,79 ⁵	2 637 569,42	11 379 149,40	170 960 807,54 ⁵	6 633 214,13 ⁵
9 162 095,55 ⁵	7 393 294,11 ⁵	11 643 701,04	4 910 362 19 ⁵	2 703 489,56	11 449 613 22 ⁵	176 656 810,65	5 696 003,10 ⁵

Overzicht, betrekkelijk de inlagen, de terugbetalingen, het aantal in omloop zijnde boekjes en het saldo-tegoed sedert 1881.

Omschrijving.	Jaar 1881.	Gemiddelden over de tijdperken:					Jaren:						
		1882—1886.	1887—1891.	1892—1896.	1897—1901.	1902—1906.	1907—1911.	1907.	1908.	1909.	1910.	1911.	1912.
<i>Inlagen.</i>													
Aantal	86 023	261 586	491 137	745 143	1 129 314	1 545 949	1 875 689	1 781 041	1 759 134	1 902 301	1 964 710	1 971 304	2 028 995
Totaal geldsbedrag .	f 1 126 961,96	f 4 087 218,03	f 10 987 639,69	f 20 997 483,99	f 37 536 938,05	f 57 016 371,82	f 75 687 905,20	f 69 201 667,48 ⁵	f 72 100 766,08 ⁵	f 77 014 243,90	f 78 859 369,96 ⁵	f 81 263 478,78 ⁵	f 83 199 954,71
Geldsbedrag per inleg	" 13,10	" 15,62 ⁵	" 22,37	" 26,83 ⁵	" 33,24	" 36,88	" 40,34	" 38,85 ⁵	" 40,98 ⁵	" 40,48 ⁵	" 40,14	" 41,22 ⁵	" 41,00 ⁵
<i>Terugbetalingen.</i>													
Aantal	7 405	55 901	157 052	283 229	464 786	724 128	1 015 981	926 993	997 874	1 007 434	1 066 395	1 081 212	1 111 966
Totaal geldsbedrag .	f 276 622,38 ⁵	f 2 592 127,61	f 8 364 947,91	f 16 138 760,48	f 31 227 661,44	f 50 772 738,99	f 73 413 177,60	f 66 980 428,94 ⁵	f 69 694 836,50	f 72 200 238,15 ⁵	f 79 125 664,46	f 79 064 720,95 ⁵	f 81 909 778,21 ⁵
Geldsbedrag per terugbetaling . .	" 37,35 ⁵	" 46,37	" 53,26	" 56,98	" 67,18 ⁵	" 70,11 ⁵	" 72,22	" 72,25 ⁵	" 69,84 ⁵	" 71,66 ⁵	" 74,20	" 73,12 ⁵	" 73,66
<i>Boekjes.</i>													
Aantal	22 831	91 452	242 588	454 012	762 146	1 111 509	1 453 623	1 336 846	1 401 670	1 462 615	1 510 033	1 556 950	1 607 016
Totaal saldo-tegoed .	f 858 622,85 ⁵	f 5 024 191,76	f 17 584 054,77	f 38 902 849,17	f 77 694 388,77	f 120 232 146,11	f 159 307 820,60	f 145 495 650,99 ⁵	f 151 638 334,74	f 160 423 090,54 ⁵	f 164 277 593,41	f 170 960 807,54 ⁵	f 176 656 810,65
Tegoed per boekje .	" 37,61	" 54,94	" 72,48 ⁵	" 85,68 ⁵	" 101,94	" 108,17	" 108,96	" 108,83 ⁵	" 108,18 ⁵	" 109,68	" 108,79	" 109,80	" 109,93

Overzicht, betrekkelijk de inlagen, de terugbetalingen, het aantal in omloop zijnde boekjes en het saldo-tegoed sedert 1881.

Omschrijving.	Jaar 1881.	Gemiddelden over de tijdperken:					Jaren:						
		1882—1886.	1887—1891.	1892—1896.	1897—1901.	1902—1906.	1907—1911.	1907.	1908.	1909.	1910.	1911.	1912.
<i>Inlagen.</i>													
Aantal	86 023	261 586	491 137	745 143	1 129 314	1 545 949	1 875 689	1 781 041	1 759 134	1 902 301	1 964 710	1 971 304	2 028 995
Totaal geldsbedrag .	f 1 126 961,96	f 4 087 218,03	f 10 987 639,69	f 20 997 483,99	f 37 536 938,05	f 57 016 371,82	f 75 687 905,20	f 69 201 667,48 ⁵	f 72 100 766,08 ⁵	f 77 014 243,90	f 78 859 369,96 ⁵	f 81 263 478,78 ⁵	f 83 199 954,71
Geldsbedrag per inleg	" 13,10	" 15,62 ⁵	" 22,37	" 26,83 ⁵	" 33,24	" 36,88	" 40,34	" 38,85 ⁵	" 40,98 ⁵	" 40,48 ⁵	" 40,14	" 41,22 ⁵	" 41,00 ⁵
<i>Terugbetalingen.</i>													
Aantal	7 405	55 901	157 052	283 229	464 786	724 128	1 015 981	926 993	997 874	1 007 434	1 066 395	1 081 212	1 111 966
Totaal geldsbedrag .	f 276 622,38 ⁵	f 2 592 127,61	f 8 364 947,91	f 16 138 760,48	f 31 227 661,44	f 50 772 738,99	f 73 413 177,60	f 66 980 428,94 ⁵	f 69 694 836,50	f 72 200 238,15 ⁵	f 79 125 664,46	f 79 064 720,95 ⁵	f 81 909 778,21 ⁵
Geldsbedrag, per terugbetaling . .	" 37,35 ⁵	" 46,37	" 53,26	" 56,98	" 67,18 ⁵	" 70,11 ⁵	" 72,22	" 72,25 ⁵	" 69,84 ⁵	" 71,66 ⁵	" 74,20	" 73,12 ⁵	" 73,66
<i>Boekjes.</i>													
Aantal	22 831	91 452	242 588	454 012	762 146	1 111 509	1 453 623	1 336 846	1 401 670	1 462 615	1 510 033	1 556 950	1 607 016
Totaal saldo-tegoed .	f 858 622,85 ⁵	f 5 024 191,76	f 17 584 054,77	f 38 902 849,17	f 77 694 388,77	f 120 232 146,11	f 159 307 820,60	f 145 495 650,99 ⁵	f 151 638 334,74	f 160 423 090,54 ⁵	f 164 277 593,41	f 170 960 807,54 ⁵	f 176 656 810,65
Tegoed per boekje .	" 37,61	" 54,94	" 72,48 ⁵	" 85,68 ⁵	" 101,94	" 108,17	" 108,96	" 108,83 ⁵	" 108,18 ⁵	" 109,68	" 108,79	" 109,80	" 109,93

Inlagen en terugbetalingen.

Het bedrag der inlagen en der terugbetalingen over het geheele Rijk en per 1000 zielen, en het gemiddeld bedrag der inlagen en der terugbetalingen aan de kantoren der postertijen, sedert 1881, was als volgt:

	Inlagen per 1000 zielen.	Terug- betalingen	Gemiddeld bedrag der Inlagen.	Gemiddeld bedrag der Terug- betalingen.
over 1881	f 263,41 ⁵	f 67,24	f 13,10	f 37,35 ⁵
gemiddeld over de jaren 1882—1886	954,81 ⁵	605,55	15,62 ⁵	46,37 ⁵
„ „ „ „ 1887—1891	2 426,08 ⁵	1 846,99	22,37	53,26
„ „ „ „ 1892—1896	4 376,99 ⁵	3 364,17 ⁵	26,83 ⁵	56,98
„ „ „ „ 1897—1901	7 314,07 ⁵	6 084,71	33,24	67,18 ⁵
„ „ „ „ 1902—1906	10 347,06 ⁵	9 214,—	36,88	70,11 ⁵
„ „ „ „ 1907—1911	12 865,68	12 477,25 ⁵	40,28	71,48
over 1907	12 040,78 ⁵	11 654,29 ⁵	38,85 ⁵	72,25 ⁵
„ 1908	12 370,01 ⁵	11 957,24	40,98 ⁵	69,84 ⁵
„ 1909	13 158,68 ⁵	12 336,16	40,48 ⁵	71,66 ⁵
„ 1910	13 264,48	13 309,27	40,14	74,20
„ 1911	13 494,43 ⁵	13 129,31	40,91 ⁵	69,12
„ 1912	13 607,43 ⁵	13 396,43	40,57	70,03

Gemiddeld saldo-tegoed.

Het gemiddeld saldo-tegoed op spaarbankboekjes beliep:

in 1905 per boekje f 109,71	en per hoofd der bevolking f 23,23
„ 1906 „ „ 110,88 ⁵	„ „ „ „ „ 24,63
„ 1907 „ „ 108,83 ⁵	„ „ „ „ „ 25,32
„ 1908 „ „ 108,18 ⁵	„ „ „ „ „ 26,03
„ 1909 „ „ 109,68	„ „ „ „ „ 27,41
„ 1910 „ „ 108,79	„ „ „ „ „ 27,63
„ 1911 „ „ 109,80	„ „ „ „ „ 28,39
„ 1912 „ „ 109,93	„ „ „ „ „ 28,89

Staat, aantoonende de percentsgewijze verhouding van:

- a. het aantal aan de kantoren der postereien gedane inlagen, door middel van formulieren met aangehechte zegels (frankeer-*) of spaarbankzegels);
- b. het bedrag dier inlagen, tot het totaal.

Omschrijving.	Jaar 1881.	Gemiddelden over de tijdperken:						Jaren:				
		1882—1886.	1887—1891.	1892—1896.	1897—1901.	1902—1906.	1907—1911.	1908.	1909.	1910.	1911.	1912.
Aantal <i>zoodanige</i> inlagen .	13 088	33 374	51 422	56 065	70 983	104 376	140 542	141 824	133 262	132 191	131 967	131 141
<i>Totaal</i> aantal inlagen	86 023	261 586	491 137	745 143	1 129 314	1 545 949	1 853 322	1 744 077	1 876 315	1 932 515	1 932 365	1 989 835
Percentsgewijze verhouding .	15.2	12.8	10.5	7.5	6.3	6.8	7.6	8.1	7.1	6.8	6.8	6.6
Bedrag vertegenwoordigd door:												
<i>Zoodanige</i> inlagen.	f 13 088	f 33 374	f 51 422	f 56 065	f 70 983	f 104 376	f 140 242	f 141 824	f 133 262	f 132 191	f 131 967	f 131 141
<i>Totaal</i> bedrag der inlagen .	„ 1 126 961	„ 4 087 218	„ 10 987 639	„ 20 997 483	„ 37 536 938	„ 57 016 371	„ 74 658 245	„ 71 342 294	„ 75 198 879	„ 78 859 369	„ 78 689 003	„ 80 444 154
Percentsgewijze verhouding .	1.2	0.8	0.5	0.3	0.2	0.2	0.2	0.2	0.2	0.2	0.2	0.2

(*) Het gebruik van frankeerzegels voor dit doel is, sinds de invoering van spaarbankzegels in 1896, afgeschaft.

Rente.

Overzicht der rente, die sedert 1881:

a. werd uitbetaald op uit den omloop getrokken boekjes;

b. werd bijgeschreven op de rekeningen-courant.

JAREN, respectievelijk TIJDPERKEN.	Rente.		Totaal.
	Uitbetaald.	Bijgeschreven.	
Totaal jaar 1912 . . .	f 131 061,82(*)	f 4 275 233,97	f 4 406 295,79
„ „ 1911 . . .	127 821,80	4 108 903,12	4 236 724,92
„ „ 1910 . . .	131 260,00	3 989 537,36	4 120 797,36
„ „ 1909 . . .	113 431,80	3 857 318,26	3 970 750,06
„ „ 1908 . . .	104 561,94	3 632 192,22	3 736 754,16
„ „ 1907 . . .	107 2 58,03	3 483 868,45	3 591 126,48
Totaal over het tijdperk: 1902—1906 . . .	417 226,42	14 276 231,57	14 693 457,99
1897—1901 . . .	283 360,16	9 078 432,83	9 361 792,99
1892—1896 . . .	150 547,53	4 405 598,19	4 556 145,72
1887—1891 . . .	83 974,24	1 950 648,58	2 034 622,82
1882—1886 . . .	26 404,39	505 163,47	531 567,86
Over 1881 . . .	338,30	7 944,98	8 283,28
Totaal over het tijdperk: 1881—1912 . . .	f 1 677 246,43	f 53 571 073,00	f 55 248 319,43

(*) Provinciesgewijs gedetailleerd te vinden in het Overzicht op blz. 28 en 29.

De dienst der Staatsschuldboekjes, aangevangen 1 Nov. 1907 gaf in 1912

Staatsschuldboekjes.

PROVINCIEËN.	Aantal Staatsschuldboekjes			Aantal in- schrijvingen.	Nominiaal bedrag der inschrijvingen op Staatsschuld- boekjes.	Reële bedragen, afge- schreven op spaarbank- boekjes, tengevolge der in kolom 6 vermelde inschrijvingen.
	uitgegeven.	afbetaald.	in omloop.			
1.	2.	3.	4.	5.	6.	7.
Noordbrabant	609	228	381	1 493	f 763 300	f 615 342,57
Gelderland	571	209	362	1 429	624 300	503 587,30
Zuidholland	1 147	394	753	3 047	1 437 700	1 158 872,55
Noordholland	1 049	405	644	3 009	1 429 700	1 152 327,14
Zeeland	204	53	151	536	254 750	205 412,06
Utrecht	292	96	196	767	312 150	251 379,52
Friesland	196	71	125	482	222 100	178 893,34
Overijssel	269	89	180	692	354 950	285 899,64
Groningen	102	40	62	253	100 200	80 629,63
Drenthe	65	21	44	131	61 450	49 481,70
Limburg	197	69	128	516	275 700	222 359,65
Totaal jaar 1912	4 701	1 075	3 026	12 355	f 5 886 300	f 4 704 185,10
1911	4 619	1 479	3 140	12 482	5 973 750	5 077 318,38
1910	4 591	1 366	3 225	11 120	6 006 350	5 417 238,07
1909	4 220	1 307	2 913	8 513	4 855 750	4 451 407,51 ⁵
1908	7 384	444	6 940	10 517	5 786 150	5 224 516,57
1 Nov.—31 Dec. 1907	2 575	6	2 569	2 747	1 501 600	1 338 451,16 ⁵
	28 090	6 277		57 734	f 29 959 900	f 26 213 116,80
Op ult. December 1912 waren derhalve in omloop			21 813	Staatsschuldboekjes, met een daarop ingeschreven		

Berekend naar den koers der 3-pets Nationale Schuld op 31 December 1912, hadden de titularissen van Staatsschuld. In totaal was, op 31 December 1912, aan de inleggers dus feitelijk verschuldigd f 193 410 566,02⁵, gelijkstaande met Ten vorigen jare bedroegen deze drie laatste getallen resp. f 185 514 065,17, f 119,15 en f 30,80⁵. Vermeerdering saldo-tegoed dus f 7 896 500,85⁵ tegen f 8 926 769,45 in 1911 en f 7 232 946,67⁵ in 1910.

N.B. De graphische voorstelling n°. 8 hoort hierbij.

per provincie, ook in vergelijking met vorige jaren, het volgende resultaat:

Aantal afschrijvingen			Nominiaal bedrag der afschrijvingen op Staatsschuldboekjes			Reële bedragen, ingeschreven op spaarbankboekjes, tengevolge der in kolom 12 vermelde afschrijvingen.	Saldo der in- en afschrijvingen op Staatsschuldboekjes.
wegens levering.	wegens betaling.	totaal.	wegens levering van Inschrijvingen op het 3% ^o 's Grootboek.	wegens betaling.	totaal.		
8.	9.	10.	11.	12.	13.	14.	15.
1	449	450	f 1 000	f 295 200	f 296 200	f 238 262,50	f 467 100
1	407	408	800	256 100	256 900	206 357,10	367 400
1	804	805	4 000	507 050	511 050	408 482,40	926 650
3	911	914	8 100	604 800	612 900	488 768,62	816 800
"	92	92	"	63 400	63 400	51 405,93	191 350
"	209	209	"	108 850	108 850	87 814,87	203 300
"	128	128	"	84 950	84 950	68 555,80	137 150
"	191	191	"	133 350	133 350	107 182,11	221 600
"	74	74	"	42 500	42 500	34 110,49	57 700
"	36	36	"	15 950	15 950	12 784,70	45 500
"	125	125	"	101 850	101 850	82 494,46	173 850
6	3 426	3 432	f 13 900	f 2 214 000	f 2 227 900	f 1 786 218,98	f 3 608 400
8	3 155	3 163	19 200	2 042 050	2 061 250	1 738 872,87	3 912 500
5	2 882	2 887	20 100	1 891 000	1 911 100	1 708 116,58 ⁵	4 095 250
1	2 689	2 690	100	1 701 950	1 702 050	1 570 127,07 ⁵	3 153 700
6	985	991	17 200	609 400	626 600	550 393,58 ⁵	5 159 550
"	11	11	"	20 450	20 450	18 438,00 ⁵	1 481 150
26	13 148	13 174	f 70 500	f 8 478 850	f 8 549 350	f 7 372 167,10	
totaal nominaal saldo, ad							f 21 410 550

boekjes te vorderen f 16 753 755,37⁵ (Aan het einde van 1911 was dit f 14 553 257,62⁵). een gemiddeld saldo-tegoed per inlegger van f 120,35 en per hoofd der bevolking van f 31,63.

De dienst der Staatsschuldboekjes, aangevangen 1 Nov. 1907 gaf in 1912

Staatsschuldboekjes.

PROVINCIEËN.	Aantal Staatsschuldboekjes			Aantal in- schrijvingen.	Nominaal bedrag der inschrijvingen op Staatsschuld- boekjes.	Reële bedragen, afge- schreven op spaarbank- boekjes, tengevolge der in kolom 6 vermelde inschrijvingen.
	uitgegeven.	afbetaald.	in omloop.			
1.	2.	3.	4.	5.	6.	7.
Noordbrabant	609	228	381	1 493	f 763 300	f 615 342,57
Gelderland	571	209	362	1 429	624 300	503 587,30
Zuidholland	1 147	394	753	3 047	1 437 700	1 158 872,55
Noordholland	1 049	405	644	3 009	1 429 700	1 152 327,14
Zeeland	204	53	151	536	254 750	205 412,06
Utrecht	292	96	196	767	312 150	251 379,52
Friesland	196	71	125	482	222 100	178 893,34
Overijssel	269	89	180	692	354 950	285 899,64
Groningen	102	40	62	253	100 200	80 629,63
Drenthe	65	21	44	181	61 450	49 481,70
Limburg	197	69	128	516	275 700	222 359,65
Totaal jaar 1912	4 701	1 675	3 026	12 355	f 5 886 300	f 4 704 185,10
1911	4 619	1 479	3 140	12 482	5 973 750	5 077 318,38
1910	4 591	1 366	3 225	11 120	6 006 350	5 417 238,07
1909	4 220	1 307	2 913	8 513	4 855 750	4 451 407,51 ^b
1908	7 384	444	6 940	10 517	5 786 150	5 224 516,57
1 Nov.—31 Dec. 1907	2 575	6	2 569	2 747	1 501 600	1 338 451,16 ^b
	28 090	6 277		57 734	f 29 959 900	f 26 213 116,80
Op ult. December 1912 waren derhalve in omloop			21 813	Staatsschuldboekjes, met een daarop ingeschreven		

Berekend naar den koers der 3-pcts Nationale Schuld op 31 December 1912, hadden de titularissen van Staatsschuld-
In totaal was, op 31 December 1912, aan de inleggers dus feitelijk verschuldigd f 193 410 566,02^b, gelijkstaande met
Ten vorigen jare bedroegen deze drie laatste getallen resp. f 185 514 065,17, f 119,15 en f 30,80^b.
Vermeerdering saldo-tegoed dus f 7 896 500,85^b tegen f 8 926 769,45 in 1911 en f 7 232 946,67^b in 1910.

N.B. De graphische voorstelling n°. 8 hoort hierbij.

per provincie, ook in vergelijking met vorige jaren, het volgende resultaat:

Aantal afschrijvingen			Nominaal bedrag der afschrijvingen op Staatsschuldboekjes			Reële bedragen, ingeschreven op spaarbankboekjes, tengevolge der in kolom 12 vermelde afschrijvingen.	Saldo der in- en afschrijvingen op Staatsschuldboekjes.
wegens levering.	wegens betaling.	totaal.	wegens levering van Inschrijvingen op het 3% ^o 's Grootboek.	wegens betaling.	totaal.		
8.	9.	10.	11.	12.	13.	14.	15.
1	449	450	f 1 000	f 295 200	f 296 200	f 238 262,50	f 467 100
1	407	408	800	256 100	256 900	206 357,10	367 400
1	804	805	4 000	507 050	511 050	408 482,40	926 650
3	911	914	8 100	604 800	612 900	488 768,62	816 800
"	92	92	"	63 400	63 400	51 405,93	191 350
"	209	209	"	108 850	108 850	87 814,87	203 300
"	128	128	"	84 950	84 950	68 555,80	137 150
"	191	191	"	133 350	133 350	107 182,11	221 600
"	74	74	"	42 500	42 500	34 110,49	57 700
"	36	36	"	15 950	15 950	12 784,70	45 500
"	125	125	"	101 850	101 850	82 494,46	173 850
6	3 426	3 432	f 13 900	f 2 214 000	f 2 227 900	f 1 786 218,98	f 3 608 400
8	3 155	3 163	19 200	2 042 050	2 061 250	1 738 872,87	3 912 500
5	2 882	2 887	20 100	1 891 000	1 911 100	1 708 116,58 ^b	4 095 250
1	2 689	2 690	100	1 701 950	1 702 050	1 570 127,07 ^b	3 153 700
6	985	991	17 200	609 400	626 600	550 398,58 ^b	5 159 550
"	11	11	"	20 450	20 450	18 498,00 ^b	1 481 150
26	13 148	13 174	f 70 500	f 8 478 850	f 8 549 350	f 7 372 167,10	
totaal nominaal saldo, ad							f 21 410 550

boekjes te vorderen f 16 753 755,37^b (Aan het einde van 1911 was dit f 14 553 257,62^b).
een gemiddeld saldo-tegoed per inlegger van f 120,35 en per hoofd der bevolking van f 31,63.

Aankoop van Nationale
Schuld, ten behoeve van
inleggers.

Van de bij de wet van 20 Juli 1895 (*Staatsblad* n^o. 135) aan de inleggers verleende bevoegdheid om — door tusschenkomst van de Rijkspostspaarbank — Nationale Schuld aan te koopen, is in dit jaar 119 maal gebruik gemaakt.

Er werden aangekocht:

a. Inschrijvingen op naam in het 2 $\frac{1}{2}$ pct.'s Grootboek der Nationale Schuld tot een nominaal bedrag van	f	21 500
b. Inschrijvingen op naam in het 3 pct.'s Grootboek der Nationale Schuld tot een nominaal bedrag van		30 700
c. Inschrijvingen op naam in het 3 $\frac{1}{2}$ pct.'s Grootboek der Nationale Schuld tot een nominaal bedrag van		3 400
d. 2 $\frac{1}{2}$ pct.'s certificaten Nationale Schuld, tot een nominaal bedrag van		4 800
e. 3 " " " " " " " " " "		10 500
f. 3 " obligatiën " " " " " " " " " "		19 700
g. 3 $\frac{1}{2}$ " " " " " " " " " "		4 000

In 't geheel is er dus, ten behoeve van inleggers, aan Nationale Schuld, in verschillenden vorm een nominaal bedrag van f 94 600 aangekocht.

In welke mate — sinds daartoe bij bovengenoemde wet de gelegenheid werd geopend — aankoop van Nationale Schuld (inschrijvingen, certificaten of obligatiën) heeft plaats gevonden ten bate en ten verzoeken van inleggers, blijkt uit het volgende overzicht:

Over het tijdperk 1896—1906 werden, ten behoeve van inleggers, 3367 kooporders uitgevoerd tot een nominaal bedrag van f 2 895 700

In 1907 " " " " " 628 " " " " " " "	554 700
" 1908 " " " " " 179 " " " " " " "	160 400
" 1909 " " " " " 127 " " " " " " "	116 400
" 1910 " " " " " 158 " " " " " " "	130 300
" 1911 " " " " " 163 " " " " " " "	152 800
" 1912 " " " " " 119 " " " " " " "	94 600

Totaal	4741 f 4 104 900

's GRAVENHAGE, 10 November 1913.

De Minister van Waterstaat,

LELY.

Bijlage

BEROEPS-STATISTIEK
der nieuw toegetreden inleggers.

De boekjes ten name van *onderscheidene* personen, niet te zamen eene vereeniging of eenige andere dergelijke collectiviteit vormende, zijn beschouwd als te staan ten name van één persoon.

Nijverheid.

PROVINCIEËN.	A. Hoofden van bedrijf.				B. Personen, belast met directie of contrôle.				C. Werklieden.						Stangeldboekjes.	Minderjarigen, geen eigen verdiensten hebbende, en onderhouden worden door ouders of voogden, die werkzaam zijn op nijverheidsgebied; als:						Totaal.	
	Mannen.		Vrouwen.		Mannen.		Vrouwen.		Mannen.		Vrouwen.					A. Hoofden van bedrijf.		B. Personen, belast met directie of contrôle.		C. Werklieden.			
	Meerderjarig.	Minderjarig.	Meerderjarig.	Minderjarig.	Meerderjarig.	Minderjarig.	Meerderjarig.	Minderjarig.	Meerderjarig.	Minderjarig.	Meerderjarig, geen eigen beroep uitoefenende.	Meerderjarig, gehuwd, die niet zelf van arbeid een beroep maken, maar waarvan de werklieden zijn.	Minderjarig.	Mannen.		Vrouwen.	Mannen.	Vrouwen.	Mannen.	Vrouwen.	Mannen.		Vrouwen.
Noordbrabant	380	10	158	4	29	1	8	1 582	409	258	387	126	89	326	358	14	22	450	367	4 992			
Gelderland	257	12	91	3	29	2	6	1 140	407	81	157	53	35	344	377	10	29	378	427	3 838			
Zuidholland	522	16	262	10	70	21	24	2 650	1 173	356	609	221	400	639	658	48	51	1 324	1 414	10 463			
Noordholland (*)	501	5	298	6	71	7	52	3 312	449	619	533	190	586	613	610	57	79	1 891	1 870	12 100			
Zeeland	75	3	21	1	2	1	2	314	61	23	49	13	3	133	158	7	17	167	160	1 203			
Utrecht	132	5	50	4	23	4	8	584	262	59	105	41	45	134	156	12	11	314	302	2 255			
Friesland	108	1	39	4	19	5	5	427	60	26	96	8	8	132	162	3	10	179	130	1 954			
Overijssel	159	1	43	1	23	2	6	1 197	143	274	90	80	46	130	139	16	12	388	380	3 249			
Groningen	105	1	38	1	11	1	6	357	46	45	33	17	22	128	102	13	8	97	82	1 117			
Drenthe	49	1	11	1	7	4	4	81	22	9	7	3	20	35	32	4	10	31	17	343			
Limburg	166	1	75	1	24	2	6	827	61	70	129	25	86	180	186	7	9	378	221	2 354			
Totaal 1912	2 454	51	1 086	32	308	41	128	2	12 741	3 093	1 820	2 140	777	1 638	2 854	2 383	106	258	5 506	5 870	43 208		
„ 1911	2 482	81	1 181	54	511	114	212	9	10 935	3 526	1 896	1 960	852	1 148	2 921	2 996	301	323	4 799	4 946	41 247		
„ 1910	2 474	82	1 571	69	323	56	113	5	10 573	4 176	1 683	2 419	827	1 079	2 939	3 087	265	290	5 174	4 753	42 143		
„ 1909	2 898	92	1 344	105	337	69	154	14	9 505	4 501	1 483	2 139	974	3 485	3 170	3 240	194	211	4 410	4 163	42 548		
„ 1908	2 762	95	1 369	92	287	63	154	8	8 826	4 243	1 494	1 982	835	„	3 909	3 356	183	223	4 510	4 294	38 030		
Gemiddeld, over de tijdperken:																							
1907—1911	2 696	100	1 370	89	375	71	150	9	9 990	4 295	1 607	2 186	889	„	3 231	3 307	240	254	4 810	4 610	40 219		
1902—1906	2 759	105	1 123	82	242	43	104	11	9 134	5 142	659	1 862	499	„	3 743	3 387	132	134	4 894	4 333	38 438		
1897—1901	2 521	168	631	74	360	58	101	6	7 833	4 286	485	1 670	903	„	2 137	2 906	179	168	3 120	3 492	31 188		
(*) Waaronder Amsterdam:																							
Totaal 1912	276	6	201	6	43	5	34	2	2 187	318	481	444	160	879	313	289	32	47	1 265	1 269	8 254		
„ 1911	312	6	212	7	91	26	56	2	2 252	707	475	529	199	674	301	352	61	53	1 203	1 270	8 788		
„ 1910	263	15	238	12	41	10	25	1	2 310	879	470	713	203	590	330	315	40	25	1 307	1 133	9 020		
„ 1909	380	14	273	29	51	13	29	2	1 810	827	368	600	231	2 037	295	306	46	38	1 027	997	9 373		
„ 1908	350	17	232	25	55	20	39	1	1 355	722	331	466	174	„	276	298	29	40	924	883	6 242		
Gemiddeld, over de tijdperken:																							
1907—1911	335	15	251	20	60	16	36	2	1 896	790	404	579	211	„	305	335	44	41	1 095	1 087	7 522		
1902—1906	326	10	189	10	34	6	18	1	2 280	949	155	518	104	„	420	420	16	22	1 311	1 343	8 132		
1897—1901	290	39	164	36	70	17	28	2	1 336	1 022	101	557	222	„	306	337	53	56	941	963	6 540		

(Vervolg.)

Handel.

PROVINCIEËN.	A. Hoofden van bedrijf.				B. Personen, belast met directie of contrôle.				C. Werklieden.				Stangeldboekjes.	Minderjarigen, geen eigen verdiensten hebbende, en onderhouden wordende door ouders of voogden, die werkzaam zijn op handelsgebied; als:						Totaal.	
	Mannen.		Vrouwen.		Mannen.		Vrouwen.		Mannen.		Vrouwen.			A. Hoofden van bedrijf.		B. Personen, belast met directie of contrôle.		C. Werklieden.			
	Meerderjarig.	Minderjarig.	Meerderjarig.	Minderjarig.	Meerderjarig.	Minderjarig.	Meerderjarig.	Minderjarig.	Meerderjarig.	Minderjarig.	Meerderjarig, een eigen beroep uitoefnende.	Meerderjarig, geen arbeid een beroep maken, maar waar mannen werklieden zijn.		Minderjarig.	Mannen.	Vrouwen.	Mannen.	Vrouwen.	Mannen.		Vrouwen.
Noordbrabant	279	4	133	1	284	53	83	11	230	42	12	73	3	253	268	117	118	117	89	2170	
Gelderland	253	6	121	1	275	74	77	14	204	71	3	45	3	265	278	172	135	128	119	2244	
Zuidholland	799	36	398	3	1165	378	492	59	896	315	67	211	26	805	877	599	597	495	543	8798	
Noordholland (*)	825	9	436	1	1870	151	731	45	896	126	16	175	14	962	1009	730	827	506	507	10063	
Zeeland	103	7	45	1	110	15	34	1	100	21	3	9	3	180	197	48	67	50	46	1036	
Utrecht	123	8	58	1	202	55	71	8	142	42	11	38	3	176	208	132	125	109	104	1617	
Friesland	192	1	52	1	185	23	33	1	121	23	3	11	3	187	199	74	70	56	33	1267	
Overijssel	146	5	50	1	279	20	47	1	186	16	3	19	3	179	181	105	121	68	79	1508	
Groningen	119	1	63	2	203	11	35	1	113	12	4	9	3	112	141	84	63	23	17	1015	
Drenthe	54	1	15	1	54	6	9	1	37	1	1	3	1	54	51	31	18	19	3	356	
Limburg	99	1	54	1	182	10	49	1	97	10	2	17	1	111	125	63	52	16	28	916	
Totaal 1912	2992	78	1425	10	4809	796	1651	141	3022	678	125	610	51	344	3284	3534	2155	2133	1587	1568	30993
„ 1911	2937	158	1382	13	4176	843	1292	122	3011	785	195	595	90	538	3196	3296	1817	1677	1437	1376	28876
„ 1910	2842	127	1531	14	4596	1293	1577	205	2775	905	80	627	18	795	3193	3287	2084	2029	1399	1235	30612
„ 1909	2902	190	1527	14	4265	1467	1691	243	2559	946	83	550	28	1673	3030	3267	1941	1951	1192	1131	30650
„ 1908	2895	162	1577	22	4271	1484	1496	212	2407	1040	76	537	15	3306	3390	2090	1998	1225	1170	29373	
Gemiddeld, over de tijdperken:																					
1907—1911	2941	164	1551	16	4378	1948	1558	202	2703	952	96	593	29	3289	3394	2031	1978	1327	1256	29806	
1902—1906	2123	205	1043	21	3613	1375	844	126	1901	755	13	504	16	3608	3229	1731	1462	1169	1028	25761	
1897—1901	2822	276	910	38	2520	1011	548	99	2110	818	4	402	49	2802	3535	998	1230	862	945	21799	
(*) Waaronder Am- sterdam:																					
Totaal 1912	557	7	312	1	1486	122	581	37	645	84	14	124	11	240	594	549	502	564	336	361	7127
„ 1911	515	35	312	1	1169	247	389	37	556	153	87	141	6	285	506	546	447	405	322	329	6498
„ 1910	521	33	300	1	1133	399	475	67	508	195	28	142	7	269	520	528	502	452	236	286	6061
„ 1909	630	46	364	5	1170	482	574	99	520	192	26	142	9	1084	490	429	490	409	260	270	7631
„ 1908	629	34	340	3	1094	439	441	60	520	189	12	118	8	536	504	459	494	224	238	6282	
Gemiddeld, over de tijdperken:																					
1907—1911	585	36	329	2	1139	411	478	68	533	186	24	136	15	514	516	462	446	271	275	6421	
1902—1906	609	53	231	4	920	469	261	40	349	127	3	119	3	612	594	442	396	245	253	5729	
1897—1901	588	90	268	12	540	341	165	45	551	200	1	189	20	526	519	299	324	280	254	5116	

(Vervolg.)

Landbouw.

PROVINCIEËN.	A. Hoofden van bedrijf.				B. Personen, belast met directie of contrôle.				C. Werklieden.						Staatgeldboekjes.	Minderjarigen, geen eigen verdiensten hebbende, en onderhouden wordende door ouders of voogden, die werkzaam zijn op landbouwgebied; als:						Totaal.
	Mannen.		Vrouwen.		Mannen.		Vrouwen.		Mannen.		Vrouwen.					A. Hoofden van bedrijf.		B. Personen, belast met directie of contrôle.		C. Werklieden.		
	Meerderjarig.	Minderjarig.	Meerderjarig.	Minderjarig.	Meerderjarig.	Minderjarig.	Meerderjarig.	Minderjarig.	Meerderjarig.	Minderjarig.	Meerderjarig, geen eigen beroep uitoefnende.	Meerderjarig gehuwd die niet zelf van arbeid een beroep maken, maar <i>vier maanden</i> werklieden zijn.	Minderjarig.	Mannen.		Vrouwen.	Mannen.	Vrouwen.	Mannen.	Vrouwen.		
																					Mannen.	
Noordbrabant	580	17	161	1	15	1	5	212	84	23	21	5	390	311	5	4	39	45	1919			
Gelderland	388	12	52	3	7	1	2	164	115	6	12	5	283	302	5	9	51	46	1456			
Zuidholland	268	13	68	3	6	1	2	230	202	13	24	4	352	354	5	7	116	103	1831			
Noordholland (*)	223	3	47	3	5	1	4	240	49	4	17	1	306	291	11	9	103	95	1404			
Zeeland	114	3	14	3	7	1	3	253	14	22	10	3	302	198	6	4	171	143	1161			
Utrecht	75	3	16	3	4	1	3	74	28	3	3	2	113	83	4	2	24	19	457			
Friesland	147	3	19	3	2	1	3	223	32	11	14	8	137	169	2	3	33	49	848			
Overijssel	287	3	43	3	11	1	3	180	29	3	3	3	190	149	1	3	16	18	931			
Groningen	79	1	14	1	1	1	3	77	15	5	7	3	112	88	3	3	61	60	596			
Drenthe	69	1	14	1	3	1	3	44	15	3	3	3	84	77	3	3	9	7	331			
Limburg	299	2	79	2	8	3	3	77	15	2	5	5	225	209	2	3	13	7	951			
Totaal 1912.	2 529	53	527	4	69	7	18	1 834	598	95	119	39	2 394	2 231	40	35	636	587	11 815			
„ 1911.	2 660	69	531	6	89	8	19	2 632	789	150	186	46	2 292	2 065	41	31	892	778	13 285			
„ 1910.	2 733	60	680	5	68	5	16	2 110	898	91	161	40	2 376	2 223	54	43	691	630	12 889			
„ 1909.	2 710	87	583	9	65	8	14	1 779	952	94	112	60	2 231	2 331	58	47	568	580	12 304			
„ 1908.	3 087	121	706	8	90	15	23	1 740	920	60	144	45	2 434	2 523	60	61	612	589	13 247			
Gemiddeld, over de tijdperken:																						
1907—1911.	2 887	96	633	7	75	11	16	2 012	900	94	145	45	2 470	2 423	55	49	676	638	13 239			
1902—1906.	2 869	82	497	10	106	12	20	2 728	1 110	32	313	32	2 689	2 045	79	64	958	870	14 517			
1897—1901.	2 050	69	246	3	84	6	17	2 755	906	18	351	47	1 349	1 448	50	33	1 149	1 073	11 685			
(*) Waaronder Am- sterdam:																						
Totaal 1912.	22	1	9	1	1	3	3	24	10	3	3	3	39	37	1	2	9	6	168			
„ 1911.	29	1	6	1	3	3	3	28	14	3	3	3	32	31	1	2	7	10	169			
„ 1910.	16	1	5	1	3	1	3	28	14	2	8	3	27	26	1	3	15	17	166			
„ 1909.	14	1	3	1	3	1	3	14	13	3	6	3	24	25	2	3	10	11	127			
„ 1908.	21	2	10	1	1	3	3	19	11	1	6	3	17	26	3	3	7	2	123			
Gemiddeld, over de tijdperken:																						
1907—1911.	20	1	5	1	2	1	3	23	14	1	5	3	24	23	1	1	9	11	146			
1902—1906.	29	1	8	1	1	1	3	44	18	3	10	3	48	41	1	3	20	21	242			
1897—1901.	23	4	5	1	2	1	3	37	11	3	35	3	27	30	3	3	28	24	200			

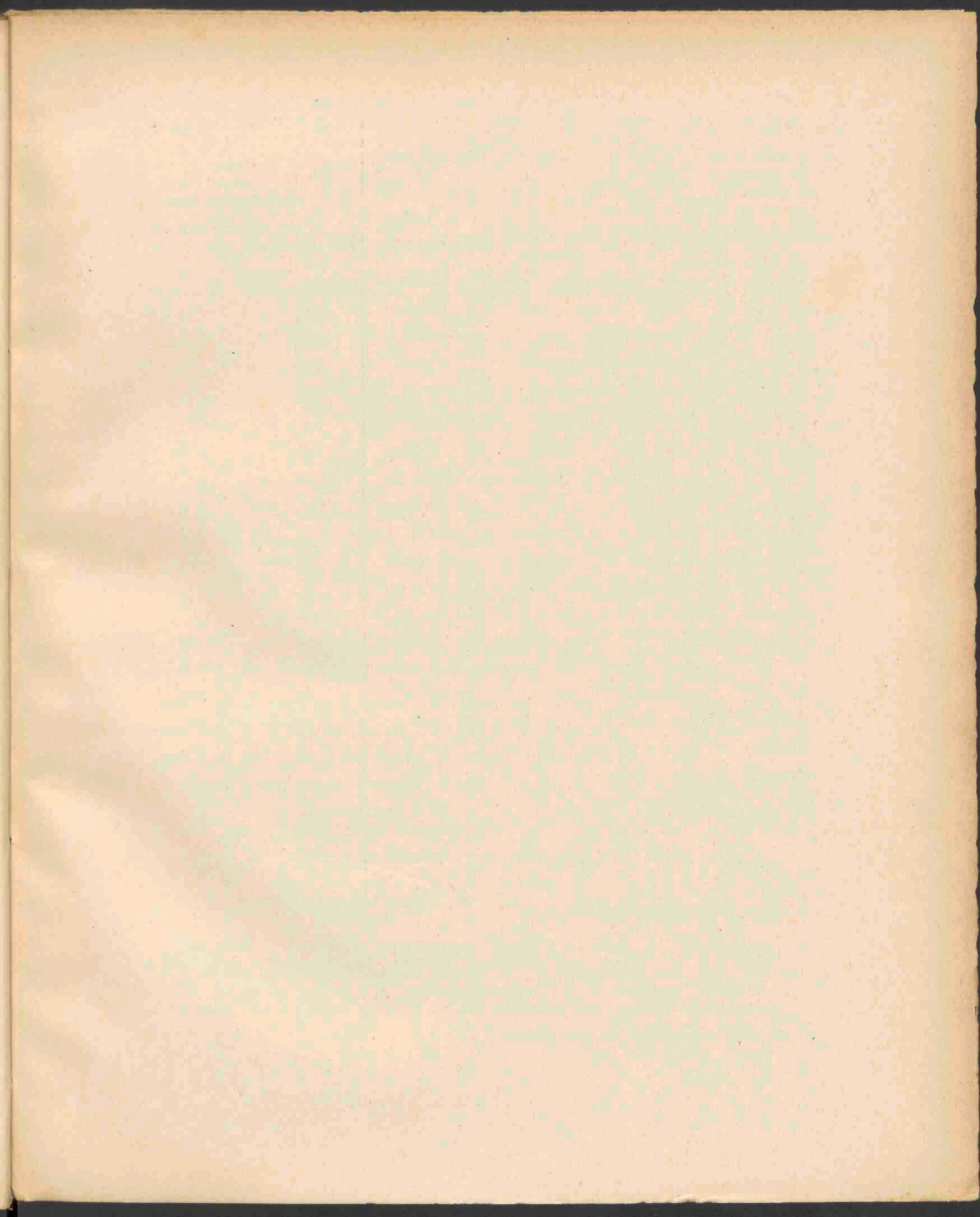

De dienst der Staatsschuldboekjes, aangevangen 1 Nov. 1907 gaf in 1913

PROVINCIEËN.	Aantal Staatsschuldboekjes			Aantal in- schrijvingen.	Nominiaal bedrag der inschrijvingen op Staatsschuld- boekjes.	Reële bedragen, afge- schreven op spaarbank- boekjes, tengevolge der in kolom 6 vermelde inschrijvingen.
	uitgegeven.	afbetaald.	vermeer- dering.			
1.	2.	3.	4.	5.	6.	7.
Noordbrabant	435	269	166	1 212	f 629 350	f 491 087,62 ⁵
Gelderland	342	226	116	1 043	459 800	358 504,17
Zuidholland	899	482	417	2 649	1 229 600	958 818,77
Noordholland	795	484	311	2 502	1 210 100	944 108,74
Zeeland	161	70	91	396	191 500	149 545,89
Utrecht	220	119	101	688	270 800	211 319,53
Friesland	158	90	68	408	189 350	147 574,59
Overijssel	225	123	102	628	286 100	223 082,56
Groningen	84	39	45	204	71 400	55 712,66
Drenthe	35	19	16	90	42 350	32 971,65
Limburg	159	98	61	440	238 300	185 788,19
Totaal jaar 1913	3 513	2 019	1 494	10 260	f 4 818 650	f 3 758 514,37⁵
1912	4 701	1 675	3 026	12 355	5 836 300	4 704 185,10
1911	4 619	1 479	3 140	12 482	5 973 750	5 077 318,38
1910	4 591	1 366	3 225	11 120	6 006 350	5 417 238,07
1909	4 220	1 307	2 913	8 513	4 855 750	4 451 407,51 ⁵
1908	7 384	444	6 940	10 517	5 786 150	5 224 516,57
1 Nov.—31 Dec. 1907	2 575	6	2 569	2 747	1 501 600	1 338 451,16 ⁵
	31 603	8 296		67 994	f 34 778 550	f 29 971 631,17 ⁵
Op ult. December 1913 waren derhalve in omloop			23 307	Staatsschuldboekjes, met een daarop ingeschreven		

Berekend naar den koers der 3-pcts Nationale Schuld op 31 December 1913, hadden de titularissen van Staatsschuld-
In totaal was, op 31 December 1913, aan de inleggers dus feitelijk verschuldigd f 201 870 656,57, gelijkstaande met
Ten vorigen jare bedroegen deze drie laatste getallen resp. f 193 410 566,02⁵, f 120,35 en f 31,63.
Vermeerdering saldo-tegoed dus f 8 460 090,54⁵ tegen f 7 896 500,85⁵ in 1912 en f 8 926 769,45 in 1911.

N.B. De graphische voorstelling n°. 8 behoort hierbij.

per provincie, ook in vergelijking met vorige jaren, het volgende resultaat:

Aantal afschrijvingen			Nominiaal bedrag der afschrijvingen op Staatsschuldboekjes			Reële bedragen, ingeschreven op spaarbankboekjes, tengevolge der in kolom 12 vermelde afschrijvingen.	Saldo der in- en afschrijvingen op Staatsschuldboekjes.
wegens levering.	wegens betaling.	totaal.	wegens levering van inschrijvingen op het 3% ⁵ s Grootboek.	wegens betaling.	totaal.		
8.	9.	10.	11.	12.	13.	14.	15.
"	468	468	"	f 346 800	f 346 800	f 271 134,19 ⁵	f 282 550
"	432	432	"	289 600	289 600	226 466,63	170 200
13	894	907	f 7 350	678 900	686 250	530 596,52	543 350
2	1 003	1 005	1 150	768 300	769 450	600 407,10 ⁵	440 650
"	129	129	"	103 450	103 450	80 803,85 ⁵	88 050
"	234	234	"	146 350	146 350	114 355,25	124 450
"	152	152	"	158 450	158 450	123 982,42	30 900
1	207	208	600	159 850	160 450	125 184,71 ⁵	125 650
"	78	78	"	34 500	34 500	26 878,94	36 900
"	37	37	"	22 450	22 450	17 620,98 ⁵	19 900
1	146	147	500	107 000	107 500	83 795,86	130 800
17	3 780	3 797	f 9 600	f 2 815 650	f 2 825 250	f 2 201 226,47 ⁵	f 1 993 400
6	3 426	3 432	13 900	2 214 000	2 227 900	1 786 218,98	3 608 400
8	3 155	3 163	19 200	2 042 050	2 061 250	1 738 872,87	3 912 500
5	2 882	2 887	20 100	1 891 000	1 911 100	1 708 116,58 ⁵	4 095 250
1	2 689	2 690	100	1 701 950	1 702 050	1 570 127,07 ⁵	3 153 700
6	985	991	17 200	609 400	626 600	550 393,58 ⁵	5 159 550
"	11	11	"	20 450	20 450	18 438,00 ⁵	1 481 150
43	16 928	16 971	f 80 100	f 11 294 500	f 11 374 600	f 9 573 393,57 ⁵	
totaal nominaal saldo, ad							f 23 403 950

boekjes te vorderen f 18 079 551,37⁵ (Aan het einde van 1912 was dit f 16 753 755,37⁵).
een gemiddeld saldo-tegoed per inlegger van f 122,44 en per hoofd der bevolking van f 32,50.

De dienst der Staatsschuldboekjes, aangevangen 1 Nov. 1907 gaf in 1913

PROVINCIEËN.	Aantal Staatsschuldboekjes			Aantal in- schrijvingen.	Nominiaal bedrag der inschrijvingen op Staatsschuld- boekjes.	Reële bedragen, afge- schreven op spaarbank- boekjes, tengevolge der in kolom 6 vermelde inschrijvingen.
	uitgegeven.	afbetaald.	vermeer- dering.			
1.	2.	3.	4.	5.	6.	7.
Noordbrabant	435	269	166	1 212	f 629 350	f 491 087,62 ⁵
Gelderland	342	226	116	1 043	459 800	358 504,17
Zuidholland	899	482	417	2 649	1 229 600	958 818,77
Noordholland	795	484	311	2 502	1 210 100	944 108,74
Zeeland	161	70	91	396	191 500	149 545,89
Utrecht	220	119	101	688	270 800	211 319,53
Friesland	158	90	68	408	189 350	147 574,59
Overijssel	225	123	102	628	286 100	223 082,56
Groningen	84	39	45	204	71 400	55 712,66
Drenthe	35	19	16	90	42 350	32 971,65
Limburg	159	98	61	440	238 300	185 788,19
Totaal jaar 1913	3 513	2 019	1 494	10 280	f 4 818 650	f 3 758 514,37⁵
1912	4 701	1 675	3 026	12 355	5 836 300	4 704 185,10
1911	4 619	1 479	3 140	12 482	5 973 750	5 077 318,38
1910	4 591	1 366	3 225	11 120	6 006 350	5 417 238,07
1909	4 220	1 307	2 913	8 513	4 855 750	4 451 407,51 ⁵
1908	7 384	444	6 940	10 517	5 786 150	5 224 516,57
1 Nov.—31 Dec. 1907	2 575	6	2 569	2 747	1 501 600	1 338 451,16 ⁵
	31 603	8 296		67 994	f 34 778 550	f 29 971 631,17 ⁵

Op ult. December 1913 waren derhalve in omloop . . . **23 307** Staatsschuldboekjes, met een daarop ingeschreven

Berekend naar den koers der 3-pcts Nationale Schuld op 31 December 1913, hadden de titularissen van Staatsschuld-
In totaal was, op 31 December 1913, aan de inleggers dus feitelijk verschuldigd f 201 870 656,57, gelijkstaande met
Ten vorigen jare bedroegen deze drie laatste getallen resp. f 193 410 566,02⁵, f 120,35 en f 31,63.
Vermeerdering saldo-tegoed dus f 8 460 090,54⁵ tegen f 7 896 500,85⁵ in 1912 en f 8 926 769,45 in 1911.

N.B. De graphische voorstelling n°. 8 behoort hierbij.

per provincie, ook in vergelijking met vorige jaren, het volgende resultaat:

Aantal afschrijvingen			Nominiaal bedrag der afschrijvingen op Staatsschuldboekjes			Reële bedragen, ingeschreven op spaarbankboekjes, tengevolge der in kolom 12 vermelde afschrijvingen.	Saldo der in- en afschrijvingen op Staatsschuldboekjes.
wegens levering.	wegens betaling.	totaal.	wegens levering van inschrijvingen op het 3% ⁵ s Grootboek.	wegens betaling.	totaal.		
8.	9.	10.	11.	12.	13.	14.	15.
"	468	468	"	f 346 800	f 346 800	f 271 134,19 ⁵	f 282 550
"	432	432	"	289 600	289 600	226 466,63	170 200
13	894	907	f 7 350	678 900	686 250	530 596,52	543 350
2	1 003	1 005	1 150	768 300	769 450	600 407,10 ⁵	440 650
"	129	129	"	103 450	103 450	80 803,85 ⁵	88 050
"	234	234	"	146 350	146 350	114 355,25	124 450
"	152	152	"	158 450	158 450	123 982,42	30 900
1	207	208	600	159 850	160 450	125 184,71 ⁵	125 650
"	78	78	"	34 500	34 500	26 878,94	36 900
"	37	37	"	22 450	22 450	17 620,98 ⁵	19 900
1	146	147	500	107 000	107 500	83 795,86	130 800
17	3 780	3 797	f 9 600	f 2 815 650	f 2 825 250	f 2 201 226,47 ⁵	f 1 993 400
6	3 426	3 432	13 900	2 214 000	2 227 900	1 786 218,98	3 608 400
8	3 155	3 163	19 200	2 042 050	2 061 250	1 738 872,87	3 912 500
5	2 882	2 887	20 100	1 891 000	1 911 100	1 708 116,58 ⁵	4 095 250
1	2 689	2 690	100	1 701 950	1 702 050	1 570 127,07 ⁵	3 153 700
6	985	991	17 200	609 400	626 600	550 393,58 ⁵	5 159 550
"	11	11	"	20 450	20 450	18 438,00 ⁵	1 481 150
43	16 928	16 971	f 80 100	f 11 294 500	f 11 374 600	f 9 573 393,57 ⁵	
totaal nominaal saldo, ad							f 23 403 950

boekjes te vorderen f 18 079 551,37⁵ (Aan het einde van 1912 was dit f 16 753 755,37⁵).
een gemiddeld saldo-tegoed per inlegger van f 122,44 en per hoofd der bevolking van f 32,50.

Van de bij de wet van 20 Juli 1895 (*Staatsblad* n^o. 135) aan de inleggers verleende bevoegdheid om — door tusschenkomst van de Rijkspostspaarbank — Nationale Schuld aan te koopen, is in dit jaar 83 maal gebruik gemaakt.

Er werden aangekocht:

a. Inschrijvingen op naam in het 2½ pct.'s Grootboek der Nationale Schuld tot een nominaal bedrag van	f 20 800
b. Inschrijvingen op naam in het 3 pct.'s Grootboek der Nationale Schuld tot een nominaal bedrag van	27 500
c. Inschrijvingen op naam in het 3½ pct.'s Grootboek der Nationale Schuld tot een nominaal bedrag van	—
d. 2½ pct.'s certificaten Nationale Schuld, tot een nominaal bedrag van	2 500
e. 3 " " " " " " " " " " "	8 300
f. 3 " obligatiën " " " " " " " " " " "	15 200
g. 3½ " " " " " " " " " " "	2 000

In 't geheel is er dus, ten behoeve van inleggers, aan Nationale Schuld, in verschillende vormen een nominaal bedrag van f 76 300 aangekocht.

In welke mate — sinds daartoe bij bovengenoemde wet de gelegenheid werd geopend — aankoop van Nationale Schuld (inschrijvingen, certificaten of obligatiën) heeft plaats gevonden ten bate en ten verzoeken van inleggers, blijkt uit het volgende overzicht:

Over het tijdperk 1896—1906 werden, ten behoeve van inleggers, 3367 kooporders uitgevoerd tot een nominaal bedrag van f 2 895 700

In 1907 " " " " " " 628 " " " " " " "	554 700
" 1908 " " " " " " 179 " " " " " " "	160 400
" 1909 " " " " " " 127 " " " " " " "	116 400
" 1910 " " " " " " 158 " " " " " " "	130 300
" 1911 " " " " " " 163 " " " " " " "	152 800
" 1912 " " " " " " 119 " " " " " " "	94 600
" 1913 " " " " " " 83 " " " " " " "	76 300
Totaal 4824	f 4 181 200

's GRAVENHAGE, 29 Juli 1914.

De Minister van Waterstaat,

LELY.

BEROEPS-STATISTIEK
der nieuw toetreden inleggers.

De boekjes ten name van *onderscheidene* personen, niet te zamen eene vereeniging of eenige andere dergelijke collectiviteit vormende, zijn beschouwd als te staan ten name van één persoon.

Nijverheid.

PROVINCIEËN.	A. Hoofden van bedrijf.				B. Personen, belast met directie of contrôle.				C. Werklieden.						Stangeltboekjes.	Minderjarigen, geen eigen verdiensten hebbende, en onderhouden wordende door ouders of voogden, die werkzaam zijn op nijverheidsgebied; als:						Totaal.
	Mannen.		Vrouwen.		Mannen.		Vrouwen.		Mannen.		Vrouwen.					A. Hoofden van bedrijf.		B. Personen, belast met directie of contrôle.		C. Werklieden.		
	Meerderjarig.	Minderjarig.	Meerderjarig.	Minderjarig.	Meerderjarig.	Minderjarig.	Meerderjarig.	Minderjarig.	Meerderjarig.	Minderjarig.	Meerderjarig, een eigen beroep uitoefenende.	Meerderjarig, gehuwd, die met zelf van arbeid een beroep maken, maar wier <i>vrouwen</i> werklieden zijn.	Minderjarig.	Mannen.		Vrouwen.	Mannen.	Vrouwen.	Mannen.	Vrouwen.		
																					Mannen.	
Noordbrabant	339	14	173	8	42	6	27	1 279	444	255	365	207	2	349	373	26	35	960	380	4 684		
Gelderland	238	9	92	2	35	8	17	884	401	75	183	74	54	323	374	28	30	334	343	3 454		
Zuidholland	371	24	234	11	106	23	31	2 479	1 010	378	608	281	331	615	685	69	77	1 278	1 314	9 928		
Noordholland (*)	476	9	304	16	96	12	65	3 346	906	644	734	296	1 064	606	709	52	58	1 654	1 733	12 766		
Zeeland	77	3	32	1	6	1	6	332	94	22	38	7	70	147	144	5	7	157	179	1 318		
Utrecht	102	3	45	2	16	1	3	472	235	68	106	62	64	158	183	17	9	285	273	2 183		
Friesland	111	2	34	1	16	1	6	454	123	42	38	10	1	122	144	9	8	158	133	1 413		
Overijssel	176	4	53	2	22	4	10	1 228	315	297	157	134	48	172	179	20	14	388	372	3 596		
Groningen	99	6	37	1	12	4	4	409	101	46	38	18	1	126	103	13	9	100	96	1 218		
Drenthe	38	1	21	1	9	1	2	101	40	7	11	2	26	39	41	11	4	32	24	410		
Limburg	146	1	81	3	32	1	5	854	161	97	146	28	19	158	168	23	15	219	208	2 365		
Totaal 1913.	2 173	77	1 106	48	382	63	175	11 788	3 890	1 931	2 424	1 119	1 669	2 815	3 108	273	266	4 965	5 055	43 335		
„ 1912.	2 454	51	1 086	32	308	41	128	12 741	3 003	1 820	2 140	777	1 638	2 854	2 983	196	258	5 506	5 370	43 208		
„ 1911.	2 482	81	1 181	54	511	114	212	10 935	3 523	1 896	1 960	852	1 148	2 921	2 906	301	323	4 799	4 946	41 247		
„ 1910.	2 474	82	1 571	69	323	56	113	10 873	4 176	1 638	2 419	827	1 079	2 939	3 087	265	220	5 174	4 753	42 143		
„ 1909.	2 898	92	1 344	105	337	69	154	9 505	4 501	1 483	2 199	974	3 485	3 170	3 240	194	211	4 410	4 163	42 548		
Gemiddeld over de tijdperken:																						
1907—1911.	2 096	100	1 370	89	375	71	150	9 990	4 235	1 607	2 186	889	1 231	3 231	3 307	240	254	4 810	4 610	40 219		
1902—1906.	2 759	105	1 123	82	242	43	104	9 134	5 142	659	1 862	499	1 743	3 743	3 387	192	134	4 894	4 383	38 438		
1897—1901.	2 521	168	631	74	360	58	101	7 933	4 266	485	1 670	903	1 237	2 906	179	168	3 120	3 492	31 188			
(*) Waaronder Amsterdam:																						
Totaal 1913.	267	5	205	9	59	8	43	2 197	617	525	549	228	1 044	280	328	30	37	1 071	1 110	8 617		
„ 1912.	276	5	201	6	48	5	34	2 187	318	481	444	160	879	313	289	32	47	1 265	1 269	8 254		
„ 1911.	312	6	212	7	91	26	56	2 252	707	475	529	199	674	301	352	61	53	1 203	1 270	8 788		
„ 1910.	263	15	288	12	41	10	25	2 310	879	470	713	203	590	330	315	40	25	1 307	1 183	9 020		
„ 1909.	380	14	273	29	51	13	29	1 810	827	368	600	231	2 037	295	306	46	38	1 027	907	9 373		
Gemiddeld over de tijdperken:																						
1907—1911.	385	15	251	20	60	16	36	1 896	790	404	579	211	1 044	305	335	44	41	1 095	1 087	7 522		
1902—1906.	326	10	189	10	34	6	18	2 280	949	155	518	104	1 044	420	420	16	22	1 311	1 343	8 132		
1897—1901.	290	39	164	36	70	17	28	1 333	1 022	101	557	222	1 044	306	337	53	56	941	963	6 540		

(Vervolg.)

Handel.

PROVINCIEËN.	A. Hoofden van bedrijf.				B. Personen, belast met directie of controle.				C. Werklieden.				Staatsgeldboekjes.	Minderjarigen, geen eigen verdiensten hebbende, en onderhouden wordende door ouders of voogden, die werkzaam zijn op handelsgebied; als:						Totaal.	
	Mannen.		Vrouwen.		Mannen.		Vrouwen.		Mannen.		Vrouwen.			A. Hoofden van bedrijf.		B. Personen, belast met directie of controle.		C. Werklieden.			
	Meerderjarig.	Minderjarig.	Meerderjarig.	Minderjarig.	Meerderjarig.	Minderjarig.	Meerderjarig.	Minderjarig.	Meerderjarig.	Minderjarig.	Meerderjarig, een eigen beroep uitoefenende.	Meerderjarig, geen arbeid een beroep maken, maar wier <i>mannen</i> werklieden zijn.		Minderjarig.	Mannen.	Vrouwen.	Mannen.	Vrouwen.	Mannen.		Vrouwen.
Noordbrabant	231	21	133	12	307	75	96	16	247	44	6	52	1	3	240	266	156	174	108	106	2 284
Gelderland	231	10	87	2	276	105	97	11	201	70	2	39	1	103	235	273	168	144	118	117	2 245
Zuidholland	739	41	440	3	1 311	422	605	100	857	368	28	210	2	103	762	880	573	605	445	500	9 000
Noordholland (*)	752	24	455	2	1 220	366	809	107	893	179	33	220	9	294	988	901	642	675	476	483	10 068
Zeeland	106	1	58	1	100	12	37	3	81	30	4	16	1	1	182	175	65	66	59	38	1 032
Utrecht	126	3	71	1	226	72	82	18	164	55	3	39	1	1	171	193	164	163	117	110	1 789
Friesland	177	6	59	1	169	41	51	4	137	37	1	15	1	1	203	168	81	62	45	50	1 307
Overijssel	196	2	67	1	232	46	75	4	173	26	7	25	2	1	175	160	132	99	83	68	1 543
Groningen	133	3	48	1	172	30	53	8	110	27	2	13	1	1	114	127	51	68	29	16	1 013
Drenthe	53	1	14	1	45	10	7	1	43	8	3	3	1	1	41	53	25	17	10	12	352
Limburg	124	2	92	1	130	18	44	7	114	16	2	19	1	1	100	107	51	71	31	44	973
Totaal 1913.	2 388	114	1 524	13	4 788	1 206	1 956	279	3 020	860	81	651	22	405	3 221	3 303	2 108	2 143	1 521	1 544	31 597
" 1912.	2 322	78	1 425	10	4 809	796	1 651	141	3 022	678	125	610	51	344	3 284	3 534	2 155	2 133	1 587	1 568	30 983
" 1911.	2 327	158	1 382	13	4 176	843	1 292	122	3 011	785	195	595	30	538	3 196	3 296	1 817	1 677	1 437	1 376	28 876
" 1910.	2 842	127	1 531	14	4 596	1 293	1 577	205	2 775	905	80	627	18	735	3 133	3 287	2 084	2 029	1 399	1 235	30 612
" 1909.	2 962	190	1 527	14	4 265	1 467	1 691	243	2 559	946	83	550	28	1 673	3 030	3 297	1 941	1 951	1 192	1 131	30 650
Gemiddeld, over de tijdperken:																					
1907-1911.	2 941	164	1 551	16	4 378	1 348	1 558	202	2 703	952	96	593	29	1 289	3 394	3 394	2 031	1 978	1 327	1 256	29 806
1902-1906.	2 123	205	1 048	21	3 613	1 375	844	126	1 901	755	13	504	16	3 608	3 229	1 721	1 462	1 169	1 028	25 761	
1897-1901.	2 822	276	910	38	2 520	1 011	548	99	2 110	818	4	402	49	2 802	3 535	998	1 230	862	945	21 799	
(*) Waaronder Amsterdam:																					
Totaal 1913.	484	14	314	2	1 421	285	632	39	599	127	18	159	8	392	521	486	455	457	335	334	7 062
" 1912.	557	7	312	1	1 486	122	581	37	645	84	14	124	11	240	534	549	502	564	396	361	7 127
" 1911.	515	35	312	1	1 162	247	389	37	556	133	37	141	6	285	506	546	447	405	322	329	6 438
" 1910.	521	33	300	1	1 133	399	475	67	508	195	28	142	7	269	520	528	502	452	296	286	6 661
" 1909.	630	46	364	5	1 170	482	574	99	520	192	26	142	9	1 084	490	429	430	400	260	270	7 631
Gemiddeld, over de tijdperken:																					
1907-1911.	585	36	329	2	1 139	411	473	68	533	186	24	136	15	514	516	462	446	271	275	6 421	
1902-1906.	609	53	231	4	920	469	261	40	349	127	2	119	3	612	594	442	396	245	253	253	5 729
1897-1901.	538	90	268	12	540	341	165	45	551	200	1	139	20	523	519	299	324	250	254	254	5 116

(Vervolg.)

Landbouw.

PROVINCIEËN.	A. Hoofden van bedrijf.				B. Personen, belast met directie of controle.				C. Werklieden.						Staatgeïnd boeckjes.	Minderjarigen, geen eigen verdiensten hebbende, en onderhouden wordende door ouders of voogden, die werkzaam zijn op landbouwgebied; als:						Totaal.
	Mannen.		Vrouwen.		Mannen.		Vrouwen.		Mannen.		Vrouwen.					A. Hoofden van bedrijf.		B. Personen, belast met directie of controle.		C. Werklieden.		
	Meerderjarig.	Minderjarig.	Meerderjarig.	Minderjarig.	Meerderjarig.	Minderjarig.	Meerderjarig.	Minderjarig.	Meerderjarig.	Minderjarig.	Meerderjarig, een eigen beroep uitoefenende.	Meerderjarig, gewidde die niet zelf van arbeid een beroep maken, maar wier moeders werklieden zijn.	Minderjarig.	Mannen.		Vrouwen.	Mannen.	Vrouwen.	Mannen.	Vrouwen.		
																					Mannen.	
Noordbrabant	544	15	164	3	31	6	8	1	181	84	33	12	11	388	327	19	6	42	59	1 944		
Gelderland	404	21	51	11	11	4	4	190	124	12	15	5	397	372	9	9	62	57	1 735			
Zuidholland	204	17	60	11	11	4	4	300	221	1	37	3	335	307	3	1	186	164	1 657			
Noordholland (*)	169	6	52	11	11	2	2	214	106	6	24	2	308	296	6	15	102	107	1 435			
Zeeiland	83	1	22	1	1	1	1	240	51	27	10	4	147	142	11	5	127	108	980			
Utrecht	63	5	13	1	1	1	1	52	42	1	7	1	84	128	2	3	36	31	477			
Friesland	148	3	31	1	1	1	1	175	75	16	13	3	160	123	3	1	35	49	841			
Overijssel	347	3	55	11	11	1	1	128	52	6	5	2	217	182	1	1	15	10	1 039			
Groningen	60	1	14	1	1	1	1	80	27	5	3	2	93	63	1	1	46	38	436			
Drenthe	103	4	16	1	1	1	1	29	6	1	1	1	66	71	1	1	1	3	312			
Limburg	277	1	30	1	1	1	1	97	27	3	2	1	226	172	2	1	7	11	921			
Totaal 1913.	2 402	76	558	5	108	25	25	2	1 686	815	100	140	38	2 421	2 186	57	42	659	632	11 977		
" 1912.	2 529	53	527	4	69	7	18	1	1 834	598	95	119	39	2 394	2 231	40	35	696	587	11 815		
" 1911.	2 660	69	531	6	89	8	19	1	2 632	789	150	186	46	2 292	2 065	41	31	892	778	13 285		
" 1910.	2 733	60	680	5	68	5	16	4	2 110	898	91	161	40	2 376	2 223	54	43	691	630	12 880		
" 1909.	2 710	87	588	9	66	8	14	1	1 779	952	94	112	60	2 231	2 331	58	47	568	580	12 304		
Gemiddeld, over de tijdperken:																						
1907-1911.	2 887	96	633	7	75	11	16	2	2 012	900	94	145	45	2 470	2 428	55	49	676	638	13 239		
1902-1906.	2 869	82	497	10	106	12	20	1	2 728	1 110	32	313	32	2 689	2 045	79	64	958	870	14 517		
1897-1901.	2 050	69	246	3	84	6	17	1	2 785	906	18	351	47	1 349	1 448	50	33	1 149	1 073	11 685		
(*) Waaronder Amsterdam:																						
Totaal 1913.	19	1	8	1	4	2	2	21	12	3	1	1	32	34	1	1	6	5	149			
" 1912.	22	1	9	1	1	1	1	24	10	3	3	1	39	37	1	2	9	6	163			
" 1911.	29	1	6	1	3	1	1	28	14	3	3	1	32	31	2	1	7	10	169			
" 1910.	16	1	5	1	3	1	1	24	14	2	8	1	27	26	1	3	15	17	166			
" 1909.	14	1	3	1	3	1	1	14	13	1	6	1	24	25	2	1	10	11	127			
Gemiddeld, over de tijdperken:																						
1907-1911.	20	1	5	1	2	1	1	23	14	1	5	1	24	23	1	1	9	11	146			
1902-1906.	29	1	6	1	1	1	1	44	18	1	10	1	48	41	1	1	20	21	242			
1897-1901.	23	1	5	1	2	1	1	37	11	1	35	1	27	30	1	1	28	24	200			

(Vervolg).

Jacht en Visscherij.

PROVINCIEËN.	A. Hoofden van bedrijf.		B. Personen, belast met directie of contrôle.				C. Werklieden.						Staaugeldboekjes.	Minderjarigen, geen eigen verdiensten hebbende, en onderhouden wordende door ouders of voogden, die werkzaam zijn op het gebied der jacht en visscherij; als:						Totaal			
	Mannen.		Vrouwen.		Mannen.		Vrouwen.		Mannen.		Vrouwen.				A. Hoofden van bedrijf.		B. Personen, belast met directie of contrôle.		C. Werklieden.				
	Meerderjarig.	Minderjarig.	Meerderjarig.	Minderjarig.	Meerderjarig.	Minderjarig.	Meerderjarig.	Minderjarig.	Meerderjarig.	Minderjarig.	Meerderjarig, een eigen beroep uitoefenende.	Meerderjarig, geluwd, die niet zelf van arbeid een beroep maken, maar vier maanden werklieden zijn.		Minderjarig.	Mannen.	Vrouwen.	Mannen.	Vrouwen.	Mannen.		Vrouwen.	Mannen.	Vrouwen.
Noordbrabant	4	1	4	..	1	..	1	..	12	1	11	6	6	2	1	..	40	
Gelderland	10	12	12	13	12	7	2	17	..	83	
Zuidholland	33	1	1	..	1	64	52	1	..	4	19	27	4	36	16	266		
Noordholland (*)	24	2	12	..	2	31	12	3	36	43	6	13	16	208		
Zeeland	5	1	3	..	1	4	5	1	2	1	30		
Utrecht	10	3	5	..	4	6	12	10	12	2	5	1	50		
Friesland	13	..	6	..	1	7	1	6	14	1	4	4	57		
Overijssel	6	2	4	1	1	4	3	1	3	44		
Groningen	1	1	1	1	..	4		
Drenthe	1	2	
Limburg	1	1	
Totaal 1913.	107	6	37	..	15	..	6	..	187	85	6	12	5	104	112	28	13	63	59	795	
" 1912.	105	6	28	..	11	..	3	..	109	44	3	14	1	112	104	13	20	42	35	650	
" 1911.	70	11	20	..	30	..	2	1	114	30	5	15	4	65	81	13	12	60	68	608	
" 1910.	86	3	23	..	10	..	4	1	108	34	5	18	3	67	82	15	14	53	57	588	
" 1909.	65	4	17	..	8	..	5	..	136	57	2	18	4	79	73	15	16	58	74	681	
Gemiddeld, over de tijdperken:																							
1907—1911.	67	5	17	..	16	1	4	..	118	43	3	17	2	66	72	13	13	57	68	582	
1902—1906.	87	8	21	1	22	1	3	..	103	58	..	20	..	70	62	24	20	63	67	625	
1897—1901.	65	7	9	..	9	..	2	..	87	42	..	17	..	84	89	9	8	82	75	585	
(*) Waaronder Am- sterdam:																							
Totaal 1913.	1	2	1	1	2	3
" 1912.	4
" 1911.	3
" 1910.	1	1	2
" 1909.	1	1	2
Gemiddeld, over de tijdperken:																							
1907—1911.	1	1	1	3
1902—1906.	1	1	1	3
1897—1901.	2	1	2	1	5	7	4	3	5

(Vervolg.)

Vrije beroepen, onderwijs, verpleging, ambten of bedieningen.

PROVINCIEËN.	Mannen.		Vrouwen.		Staangeldboekjes.	<i>Minderjarigen, geen eigen verdiensten hebbende, en onderhouden wordende door ouders of voogden, die werkzaam zijn op de hierboven aangeduide wijze.</i>		Totaal.
	Meerderjarig.	Minderjarig.	Meerderjarig.	Minderjarig.		Mannen.	Vrouwen.	
Noordbrabant	343	30	153	6	"	195	198	925
Gelderland	1 019	300	225	16	"	267	278	2 105
Zuidholland	1 549	194	723	70	"	730	677	3 943
Noordholland (*)	1 224	144	828	34	"	649	683	3 562
Zeeland	142	7	58	2	"	101	118	428
Utrecht	296	69	159	8	"	202	174	908
Friesland	168	5	67	2	"	91	85	418
Overijssel	217	28	84	4	"	138	112	583
Groningen	130	12	65	3	"	63	72	345
Drenthe	84	4	36	1	"	44	47	216
Limburg	169	3	61	2	"	63	77	375
Totaal 1913	5 341	796	2 459	148	"	2 543	2 521	13 808
" 1912	5 104	707	2 288	104	"	2 272	2 261	12 736
" 1911	5 497	922	2 238	104	"	2 181	2 062	13 004
" 1910	5 416	819	2 605	104	"	2 363	2 148	13 455
" 1909	5 045	923	2 380	144	"	2 339	2 248	13 081
Gemiddeld, over de tijdperken:								
1907—1911	5 153	842	2 299	117	"	2 361	2 218	12 889
1902—1906	4 912	1 092	1 430	148	"	2 386	2 136	12 104
1897—1901	4 277	1 138	1 148	163	"	1 699	2 217	10 542
(*) Waaronder Amsterdam:								
Totaal 1913	705	41	521	17	"	377	381	2 042
" 1912	634	17	463	6	"	336	343	1 799
" 1911	749	59	477	24	"	328	341	1 978
" 1910	695	41	489	13	"	339	311	1 888
" 1909	684	55	467	21	"	354	313	1 894
Gemiddeld, over de tijdperken:								
1907—1911	713	51	457	19	"	346	317	1 903
1902—1906	836	121	296	30	"	349	338	1 970
1897—1901	652	112	278	58	"	298	251	1 649

(Vervolg.)

Personen, verrichtende huiselijke diensten (huis- en stalbedienden en dergelijke).

PROVINCIEËN.	Mannen.		Vrouwen.			Staangeldboekjes.	Minderjarigen, geen eigen verdiensten hebbende, en onderhouden wordende door ouders of voogden, bovenstaande diensten verrichtende.		Totaal.
	Meerderjarig.	Minderjarig.	Meerderjarig, een eigen beroep uitoefenende.	Meerderjarig gehuwd, die niet zelf van arbeid een beroep maken, maar wier mannen werklieden zijn.	Minderjarig.		Mannen.	Vrouwen.	
Noordbrabant	17	5	439	1	354	"	15	14	845
Gelderland	33	25	540	1	609	"	13	20	1 241
Zuidholland	55	22	1 552	14	1 267	"	61	60	3 031
Noordholland (*)	54	5	1 782	16	893	"	79	72	2 901
Zeeland	2	2	159	"	82	"	2	4	251
Utrecht	15	5	382	4	422	"	14	14	856
Friesland	2	1	274	"	163	"	4	03	447
Overijssel	7	2	285	"	223	"	13	11	541
Groningen	2	2	181	1	126	"	2	5	319
Drenthe	4	1	92	"	61	"	"	1	159
Limburg	12	9	233	"	108	"	4	4	370
Totaal 1913	203	79	5 919	37	4 308	"	207	208	10 961
" 1912	253	55	6 921	21	3 270	"	193	254	10 967
" 1911	238	61	6 582	26	3 520	"	178	201	10 806
" 1910	297	66	6 355	38	4 517	1	195	212	11 681
" 1909	253	72	5 199	61	4 991	2	215	176	10 969
Gemiddeld, over de tijdperken:									
1907—1911	290	80	5 854	53	4 535	"	218	230	11 260
1902—1906	203	84	5 235	40	5 308	"	178	199	11 247
1897—1901	361	141	4 210	31	4 619	"	114	148	9 623
(*) Waaronder Amsterdam:									
Totaal 1913	34	4	1 150	13	483	"	62	61	1 807
" 1912	51	4	1 307	7	224	"	61	63	1 717
" 1911	45	8	1 156	12	469	"	28	54	1 772
" 1910	46	6	1 073	8	606	"	38	24	1 801
" 1909	38	8	917	17	684	"	48	47	1 759
Gemiddeld, over de tijdperken:									
1907—1911	46	7	995	12	621	"	45	50	1 776
1902—1906	31	12	869	8	774	"	42	46	1 782
1897—1901	43	14	692	8	709	"	29	31	1 527

(Vervolg.)

Losse werklieden en andere niet in een bepaald beroep arbeidenden.

PROVINCIEËN.	Mannen.		Vrouwen.			Staangeldboekjes.	Minderjarigen, geen eigen verdiensten hebbende, en onderhouden wordende door ouders of voogden, die werkzaam zijn op de hierboven aangeduide wijze.		Totaal.
	Meerderjarig.	Minderjarig.	Meerderjarig, een eigen beroep uitoefenende.	Meerderjarig gehuwd, die niet zelf van arbeid een beroep maken, maar wier mannen werklieden zijn.	Minderjarig.		Mannen.	Vrouwen.	
Noordbrabant	435	56	24	142	7	"	209	137	1 010
Gelderland	363	58	6	44	4	"	183	193	851
Zuidholland	534	105	11	158	5	"	300	325	1 438
Noordholland (*)	393	40	11	115	2	"	327	350	1 238
Zeeland	55	10	3	10	"	"	31	37	146
Utrecht	146	35	2	34	3	"	83	71	374
Friesland	208	13	2	18	"	"	88	98	427
Overijssel	120	16	2	10	1	"	43	43	235
Groningen	242	37	8	18	3	"	66	73	447
Drenthe	91	11	7	10	"	"	28	29	176
Limburg	67	25	3	14	"	"	31	24	164
Totaal 1913	2 654	406	79	573	25	"	1 389	1 380	6 506
" 1912	1 534	123	141	258	15	1	765	755	3 592
" 1911	1 943	196	101	393	18	"	868	894	4 413
" 1910	2 349	275	132	448	32	"	1 108	979	5 323
" 1909	2 163	349	117	439	46	19	1 037	1 017	5 187
Gemiddeld, over de tijdperken:									
1907—1911	2 281	332	119	446	42	"	1 159	1 123	5 502
1902—1906	2 193	485	21	534	23	"	1 282	1 157	5 695
1897—1901	2 262	457	10	564	75	"	1 193	1 252	5 813
(*) Waaronder Amsterdam:									
Totaal 1913	139	7	2	65	1	"	95	123	432
" 1912	141	9	10	50	"	"	127	113	450
" 1911	136	14	5	65	"	"	109	105	434
" 1910	133	11	7	75	"	"	117	99	442
" 1909	94	10	3	45	2	"	100	118	372
Gemiddeld, over de tijdperken:									
1907—1911	121	13	4	63	3	"	106	108	418
1902—1906	236	53	1	123	2	"	198	279	892
1897—1901	178	39	"	113	12	"	211	223	776

(Vervolg.)

Gepensioneerden (uit openbare, kerkelijke of particuliere kassen)
en personen zonder ambt, beroep of betrekking.

PROVINCIEËN.	Mannen.		Vrouwen.		<i>Minderjarigen, geen eigen verdiensten hebbende en onderhouden wordende door ouders of voogden, die behooren tot bovengenoemde rubrieken.</i>		Totaal.
	Meerderjarig.	Minderjarig.	Meerderjarig.	Minderjarig.	Mannen.	Vrouwen.	
Noordbrabant	172	15	984	38	209	214	1 632
Gelderland	185	22	779	37	143	181	1 347
Zuidholland	459	52	1 995	110	341	409	3 366
Noordholland (*)	522	33	2 291	44	277	324	3 491
Zeeland	55	2	295	7	32	22	413
Utrecht	125	13	431	24	70	96	759
Friesland	68	7	303	8	37	43	466
Overijssel	122	10	446	8	55	59	700
Groningen	58	3	258	7	16	25	367
Drenthe	24	1	124	2	32	17	200
Limburg	96	3	458	11	32	52	652
Totaal 1913	1 886	161	8 364	296	1 244	1 442	13 393
" 1912	1 832	269	8 696	485	1 155	1 166	13 608
" 1911	1 965	148	8 730	337	1 049	1 109	13 338
" 1910	1 975	176	7 992	395	1 268	1 385	13 191
" 1909	1 984	427	8 071	743	1 238	1 289	13 752
Gemiddeld, over de tijdperken:							
1907—1911	1 977	275	8 295	504	1 104	1 185	13 340
1902—1906	1 620	105	7 431	129	801	1 054	11 140
1897—1901	1 349	328	6 008	655	587	926	9 853
(*) Waaronder Amsterdam:							
Totaal 1913	299	13	1 402	15	153	180	2 062
" 1912	285	28	1 521	39	143	193	2 209
" 1911	326	22	1 299	33	169	174	2 023
" 1910	297	28	1 168	73	199	186	1 951
" 1909	334	77	1 336	107	209	199	2 262
Gemiddeld, over de tijdperken:							
1907—1911	304	43	1 254	72	175	174	2 022
1902—1906	223	5	1 192	10	116	190	1 736
1897—1901	249	52	914	93	120	173	1 601

(Vervolg.)

Minderjarigen, verblijf houdende in gestichten of daardoor uitbesteed.

PROVINCIEËN.	Mannelijke.	Vrouwelijke.	Totaal.	Aanmerkingen.
Noordbrabant	23	15	38	
Gelderland	57	73	130	
Zuidholland	20	20	40	
Noordholland (*)	22	13	35	
Zeeland	7	6	13	
Utrecht	92	13	105	
Friesland	1	6	7	
Overijssel	9	10	19	
Groningen	1	1	2	
Drenthe	3	2	5	
Limburg	13	6	19	
Totaal 1913	248	165	413	
„ 1912	218	147	365	
„ 1911	123	149	272	
„ 1910	168	159	327	
„ 1909	142	177	319	
Gemiddeld, over de tijdperken:				
1907—1911.	108	133	241	
1902—1906.	84	122	206	
1897—1901.	103	129	232	
(*) Waaronder Amsterdam:				
Totaal 1913	12	9	21	
„ 1912	37	12	49	
„ 1911	6	11	17	
„ 1910	16	23	39	
„ 1909	15	23	38	
Gemiddeld, over de tijdperken:				
1907—1911.	9	17	26	
1902—1906.	8	8	16	
1897—1901.	6	8	14	

(Vervolg.)

Staat betrekkelijk het aantal boekjes, in den loop des jaars uitgegeven en op 31 December nog in wezen, die zich bevinden ten name van personen naar hun beroep te rangschikken in de klassen:

PROVINCIEËN.	Nijverheid.	Handel.	Landbouw.	Jacht en visscherij.	Vrije beroepen, onder- wijs, verpleging, ambten of be- dienen- gen.	Personen, ver- richtende huiselijke diensten (huis- en stalbe- dienden en dergelijke).	Losse werklieden, en andere niet in een bepaald beroep arbeiden- den.	Gepension- neerden (uit openbare, kerkelijke of particuliere kassen) en personen zonder ambt, beroep of betrekking.	Minder- jarigen, verblijf houdende in gestichten of daardoor uit- besteed.	Minder- jarigen, geen eigen verdiens- ten heb- bende, en onder- houden wordende door ouders of voogden.
Noordbrabant . . .	3 036	1 186	1 057	14	502	802	644	1 156	38	4 575
Gelderland	1 942	1 076	800	35	1 000	1 200	464	962	130	4 722
Zuidholland	5 551	4 900	829	159	2 370	2 813	781	2 445	39	11 615
Noordholland (*) . .	7 321	5 517	569	89	2 072	2 630	518	2 678	35	12 321
Zeeland	595	434	429	13	200	243	74	342	13	2 096
Utrecht	1 176	821	183	30	499	808	211	557	105	2 832
Friesland	803	672	455	27	232	426	232	359	7	1 991
Overijssel	2 331	769	594	32	313	508	145	570	19	2 733
Groningen	727	575	186	3	186	306	288	304	2	1 407
Drenthe	244	181	161	1	121	152	108	145	5	647
Limburg	1 480	528	490	1	223	354	107	542	19	1 868
Totaal	25 206	16 659	5 753	404	7 718	10 242	3 572	10 060	412	46 807
(*) Waaronder Am- sterdam	5 246	4 128	67	3	1 184	1 599	204	1 579	21	6 727

N.B. Hieronder ook begrepen de „staangeldboekjes”.

(Vervolg.)

Staat betrekkelijk de verhouding van het aantal werklieden-inleggers, tot het totaal der inleggers. ¹⁾

PROVINCIEËN.	Totaal der boekjes, in 1913 uitgegeven.	Aantal der boekjes, staande ten name van werklieden.	Percentsgewijze verhouding tusschen de kolommen 2 en 3.	Percentsgewijze verhouding, tusschen de kolommen, van gelijken aard, over:							Aanmerkingen.
				1912.	1911.	1910.	1909.	Gemiddeld over de tijdperken:			
								1907-1911.	1902-1906.	1897-1901.	
Noordbrabant . . .	13 486	4 719	35,0	34,9	34,5	34,2	32,7	32,3	32,8	36,9	De boekjes, uitgegeven ten name van minderjarigen, geen eigen verdiensten hebbende, en onderhouden wordende door ouders of voogden, werkzaam als werklieden, zijn niet in dezen staal opgenomen, maar kan men provincie's-gewijs aangeduid vinden in statistische tabellen, betrekkelijk de verschillende bedrijven.
Gelderland . . .	13 269	3 974	29,9	30,6	30,8	31,2	31,3	30,3	33,0	34,2	
Zuidholland . . .	33 037	11 074	33,5	33,9	33,7	33,9	34,1	32,1	32,0	35,3	
Noordholland (*).	35 875	12 310	34,3	27,9	33,9	33,8	37,3	32,7	32,0	34,7	
Zeeland	4 670	1 353	29,0	26,0	30,3	29,3	27,8	27,5	29,0	28,8	
Utrecht	7 532	2 488	33,0	32,9	31,4	31,6	32,1	30,8	32,0	33,9	
Friesland	5 413	1 833	33,9	32,5	36,1	34,5	34,8	34,4	33,5	34,5	
Overijssel	8 333	3 294	39,5	38,4	39,2	38,1	41,6	38,9	37,8	40,4	
Groningen	4 170	1 502	36,0	32,5	35,7	35,6	31,8	33,8	32,4	32,6	
Drenthe	1 846	561	30,4	28,5	28,9	29,1	31,1	29,0	32,0	30,7	
Limburg	5 865	2 058	35,1	33,1	30,7	29,7	29,6	27,9	28,6	34,0	
Het Rijk	133 496	45 166	33,8	32,8	33,6	33,5	34,4	32,1	32,3	34,9	
(*) Waaronder Amsterdam	22 269	8 301	37,3	34,0	36,7	36,5	41,2	34,8	33,0	34,3	

(*) De graphische voorstelling n°. 7 behoort hierbij.

(Vervolg en slot.)

Vereenigingen.

PROVINCIEËN.	Kerkgenootschappelijke, behalve die, aangeduid sub c.	Kerkgenootschappelijke, van philantropischen aard.	Van werklieden, behalve die, aangeduid sub e.	Werklieden-vereenigingen van philantropischen aard.	Particuliere vereenigingen, van philantropischen aard, andere dan die, aangeduid sub letters c en e.	Staatsrechtelijke lichamen (Gemeenten, Armbesturen, Polderbesturen, enz.).	Vereenigingen, tot onderlingen steun, geen liefdadigheidskarakter dragende.	Coöperatieve vereenigingen.	Vereenigingen, tot bevordering van gezellig samenzijn (Kegelclubs, Kaartclubs, enz.).	Totaal.
a.	b.	c.	d.	e.	f.	g.	h.	i.	j.	k.
Noordbrabant	8	1	9	"	2	15	31	5	12	83
Gelderland	4	7	8	"	6	2	28	2	11	68
Zuidholland	20	16	18	"	3	24	60	6	20	167
Noordholland (*)	10	5	35	"	11	4	67	5	34	171
Zeeland	10	3	4	"	2	9	18	1	12	59
Utrecht	4	1	4	"	"	6	13	2	10	40
Friesland	8	3	3	"	2	2	10	"	2	30
Overijssel	5	4	4	"	1	1	12	2	4	33
Groningen	2	1	4	"	3	1	6	"	3	19
Drenthe	4	1	2	"	"	1	4	"	2	14
Limburg	4	"	4	"	1	7	9	"	"	25
Totaal 1913.	79	42	95	"	30	72	258	25	108	709
" 1912.	129	46	96	"	41	72	288	19	101	757
" 1911.	114	39	90	"	29	61	311	21	115	780
" 1910.	98	60	91	1	37	61	378	22	116	864
" 1909.	150	73	136	"	33	92	462	34	132	1 112
Gemiddeld, over de tijdperken:										
1907-1911.	129	71	111	1	38	82	370	28	117	945
1902-1906.	79	99	110	60	82	69	197	45	122	866
1897-1901.	82	78	69	55	76	50	109	32	112	663
(*) Waaronder Amsterdam:										
Totaal 1913.	2	"	19	"	5	"	33	"	15	74
" 1912.	7	2	11	"	2	1	38	"	13	74
" 1911.	6	1	18	"	2	"	45	"	23	95
" 1910.	3	10	14	"	4	"	49	1	30	111
" 1909.	8	3	9	"	6	"	54	4	23	107
Gemiddeld, over de tijdperken:										
1907-1911.	6	3	14	"	5	"	47	3	22	100
1902-1906.	2	6	20	15	12	1	28	5	22	111
1897-1901.	4	5	13	11	10	2	16	2	18	81

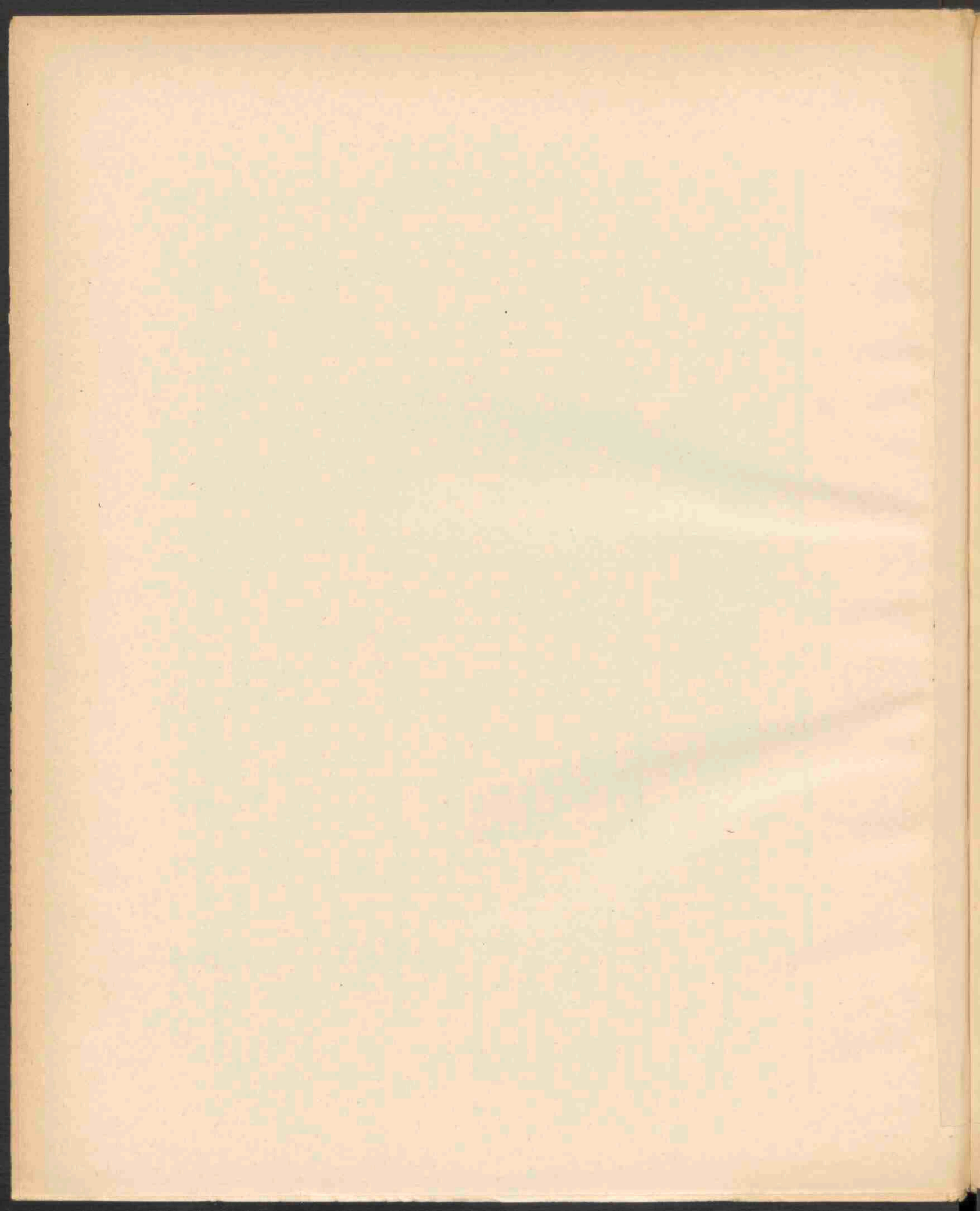

INHOUD.

I. Mededeelingen van algemeenen aard.

	Bladz.
Raad van Toezicht	3
Directie	3
Personeel	3
Directie-gebouw	4
Kiesrecht	4

II. Financiële Uitkomsten.

Belegging	5
Bedrijfskosten	6
Hypotheekbanken	6
Balansstukken met bijbehorende bescheiden	7
Balansen en Winst- en Verliesrekeningen	9
Staat, aanwijzende de bezittingen van de Rijkspostspaarbank, op 31 December 1913 aanwezig bij de Nederlandsche Bank	12
Rekening, bedoeld bij art. 8 der Instructie voor den Directeur	20a
Overzicht betrekkelijk de belegging van gelden op prolongatie gedurende het dienstjaar 1913.	21

III. Inleggers-rekening.

I. Algemeen Overzicht.

Boekjes	24
Saldo-tegoed	24
Bedrag der Inlagen	24
Bedrag der Terugbetalingen	24

	Bladz.
Saldo van Inlagen en Terugbetalingen	24
Rente	24
Internationale Spaarbankdienst.	24
Spaarbankverkeer met de koloniën en bezittingen.	25
Aantal inlagen.	25
Aantal terugbetalingen.	25
Telegrafische terugbetalingen	25
Terugbetalingen op boekjes ten name van overledenen.	26
Staatsschuldboekjes:	
<i>a.</i> Boekjes	26
<i>b.</i> Kapitaal.	26
<i>c.</i> Inschrijvingen.	26
<i>d.</i> Afschrijvingen.	26
<i>e.</i> Conversie	26
<i>f.</i> Rente.	27
Aankoop van Nationale Schuld voor inleggers	27
Geinde renten van Grootboek-inschrijvingen, aangekocht ten behoeve van inleggers	27
Gebruik van de Rijkspostspaarbank door het personeel der Zeemacht	27
Openstelling van kantoren voor den dienst der Rijkspostspaarbank	27
Verjaring.	27
Staangeldboekjes	27

II. Overzicht per provincie.

Boekjes:	
Overzicht betreffende het aantal spaarbankboekjes.	28
Saldo-tegoed:	
A. Overzicht betreffende het saldo-tegoed.	29
B. Staat van het aantal boekjes, gesplitst naar het bedrag van het tegoed	30
C. Overzicht betrekkelijk het aantal boekjes, uitgegeven aan <i>Vereenigingen</i> en het op die boekjes verschuldigde saldo-tegoed, benevens de percentsgewijze verhouding tot het totaal	31
D. Overzicht betrekkelijk het aantal en het bedrag der <i>Staangeld</i> -boekjes.	32
Inlagen en Terugbetalingen:	
A. Overzicht van alle in- en afschrijvingen op spaarbankboekjes, zoowel aan de kantoren der posterijen, als ter Directie.	34
B. Overzicht van de inlagen en terugbetalingen aan de kantoren der posterijen	36
C. Overzicht van het aantal kantoren, inlagen en terugbetalingen en gemiddeld bedrag daarvan	37

D. Overzicht van het aantal inlagen aan de kantoren der posterijen, gesplitst naar het bedrag; alsmede van het aantal bedragen ter Directie als inlagen ingeschreven	38
E. idem, voor terugbetalingen.	40
F. Staat van inlagen en terugbetalingen, alsmede voor- of nadeelig saldo, aan het einde van elke maand	42
Internationale dienst:	
A. Overdrachten van de Rijkspostspaarbank	44
B. " " op " "	44
Overschrijvingen	45

III. Overzicht van 1913 vergeleken met vorige jaren.

Overzicht van de ontwikkeling der instelling sedert 1881	46
Boekjes. Overzicht van het verloop in het aantal spaarbankboekjes per 1000 zielen en per provincie sedert 1881.	48
Boekjes en tegoed: Staat van het aantal en tegoed der boekjes benevens de jaarlijksche vermeerdering per provincie sedert 1881	50
Inlagen, terugbetalingen, boekjes en tegoed: Overzicht sedert 1881 van aantallen, totaalbedragen en gemiddelde bedragen	52
Inlagen en terugbetalingen, bedrag per 1000 zielen, benevens het gemiddeld bedrag sedert 1881.	54
Zegel-inlagen: Staat, aantoonende de percentsgewijze verhouding van aantal en bedrag der zegel-inlagen tot het totaal sedert 1881	55
Rente: Overzicht der uitbetaalde en bijgeschreven rente sedert 1881.	56
Staatsschuldboekjes	58
Aankoop van Nationale Schuld ten behoeve van inleggers	60

IV. Bijlage.

Beroepsstatistiek der nieuw toegetreden inleggers.

V Graphische Voorstellingen.

N^o. 1 tot en met 8.

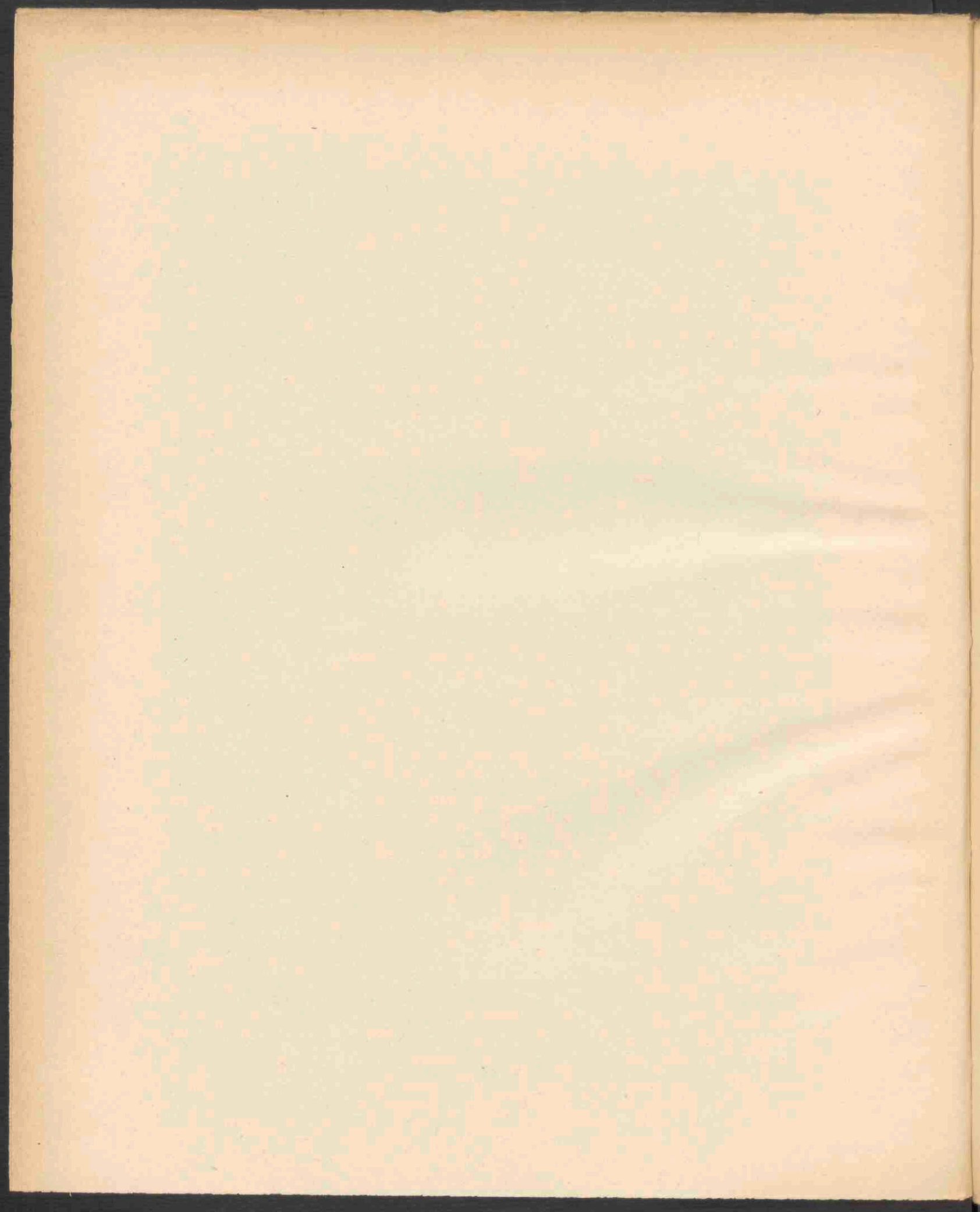

Gulden.
1260 Millioen.

----- der inlagen!
 ----- „ terugbetalingen!
 _____ $\frac{1}{2}$ saldo-tegoed op spaarbankboekjes

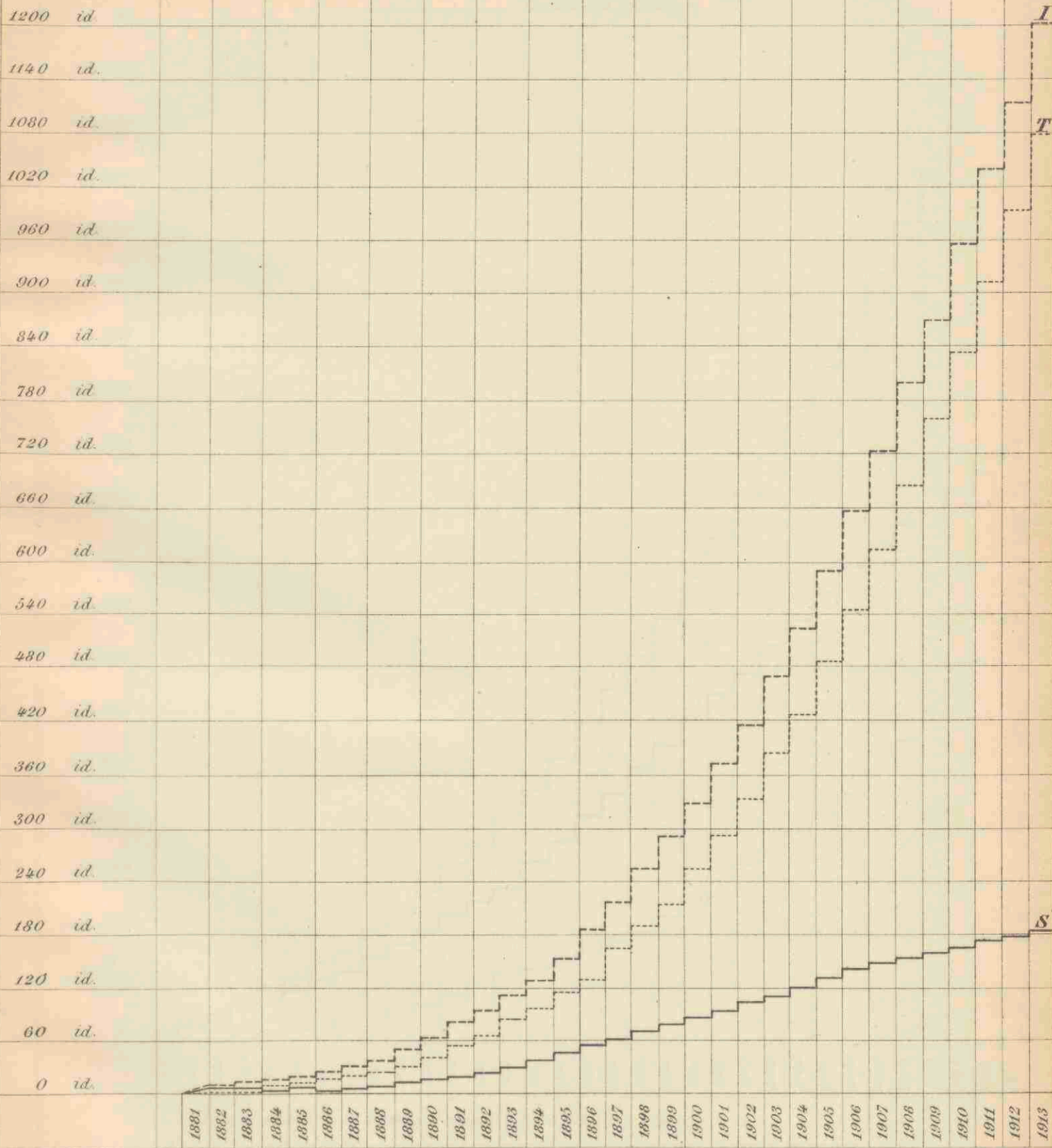

I : Bedrag der inlagen f1.202.712.202.04^q
 T : " " terugbetalingen f1.078.724.735.02
 S : Saldo-tegoed f183.791.105.19⁵



A geological cross-section showing the profile of a mountain range. The diagram is drawn on a grid. The top of the range is relatively flat, while the bottom shows a more pronounced slope. The lines represent the geological strata.

Aantal Boekjes.

(zie de tabellen op blz. 28.)

Boekjes
2.850.000

----- Uitgegeven.
 - - - - - Geheel afbetaald.
 _____ In omloop gebleven/.

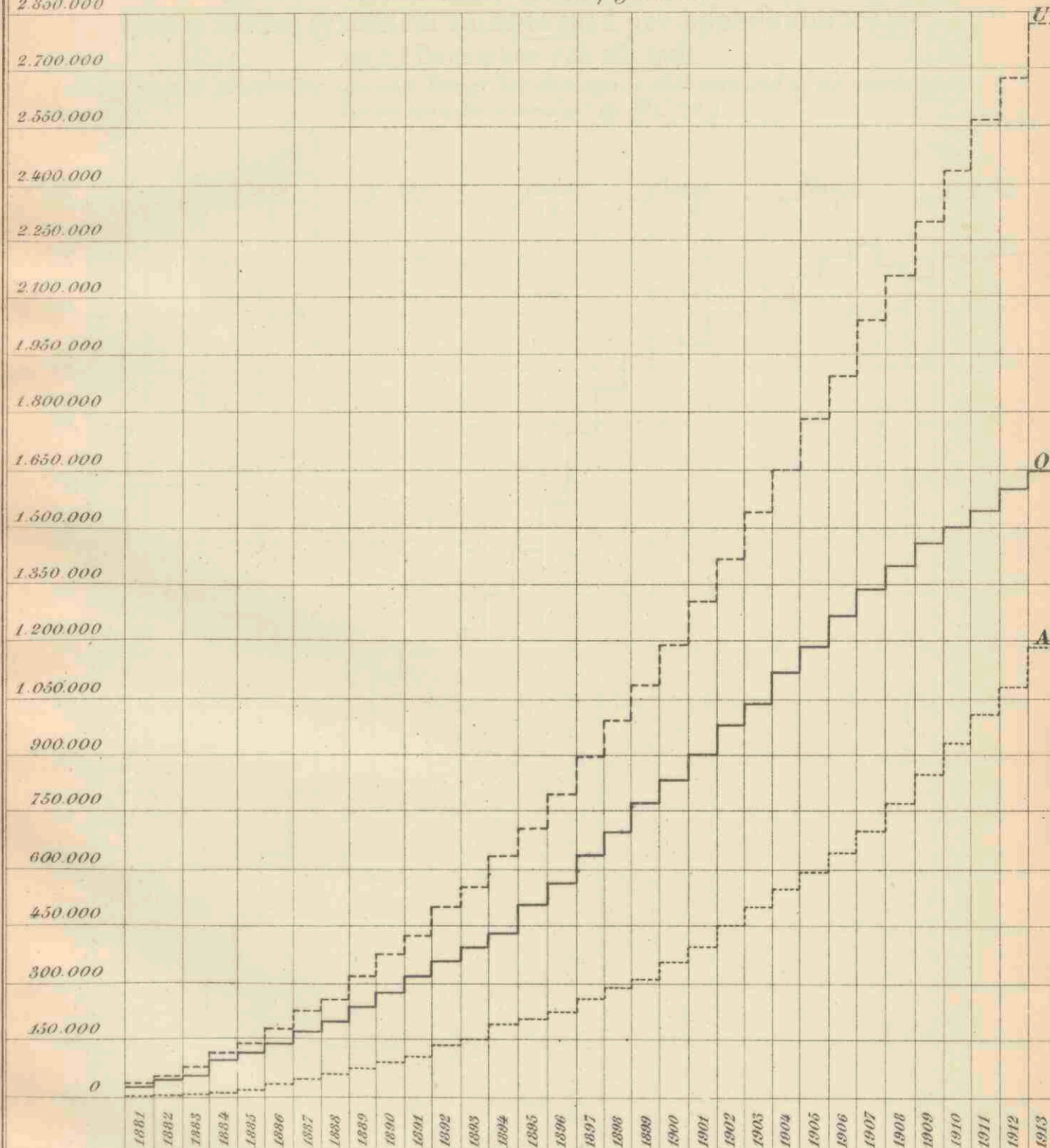

U: Aantal uitgegeven boekjes (sedert 1 April 1881) 2.819.673.

A: " afbetaalde en verjaarde (2388) boekjes (sedert 1 April 1881) 1.170.953.

O: " in omloop gebleven boekjes 1.648.720.

UNIVERSITY OF CALIFORNIA
LIBRARY
DIVERSITY SYSTEMS



UNIVERSITY OF CALIFORNIA LIBRARY

UNIVERSITY OF CALIFORNIA LIBRARY
DIVERSITY SYSTEMS
UNIVERSITY OF CALIFORNIA LIBRARY

Beloo*p* van het gemiddeld saldo-te*g*oed per spaarbankboekje
op 31 December van elk jaar.

(De cijfers per provincie zijn wat betreft het dienstjaar 1913 vermeld in de voorlaatste kolom van het overzicht op Blz. 29).

f111.48

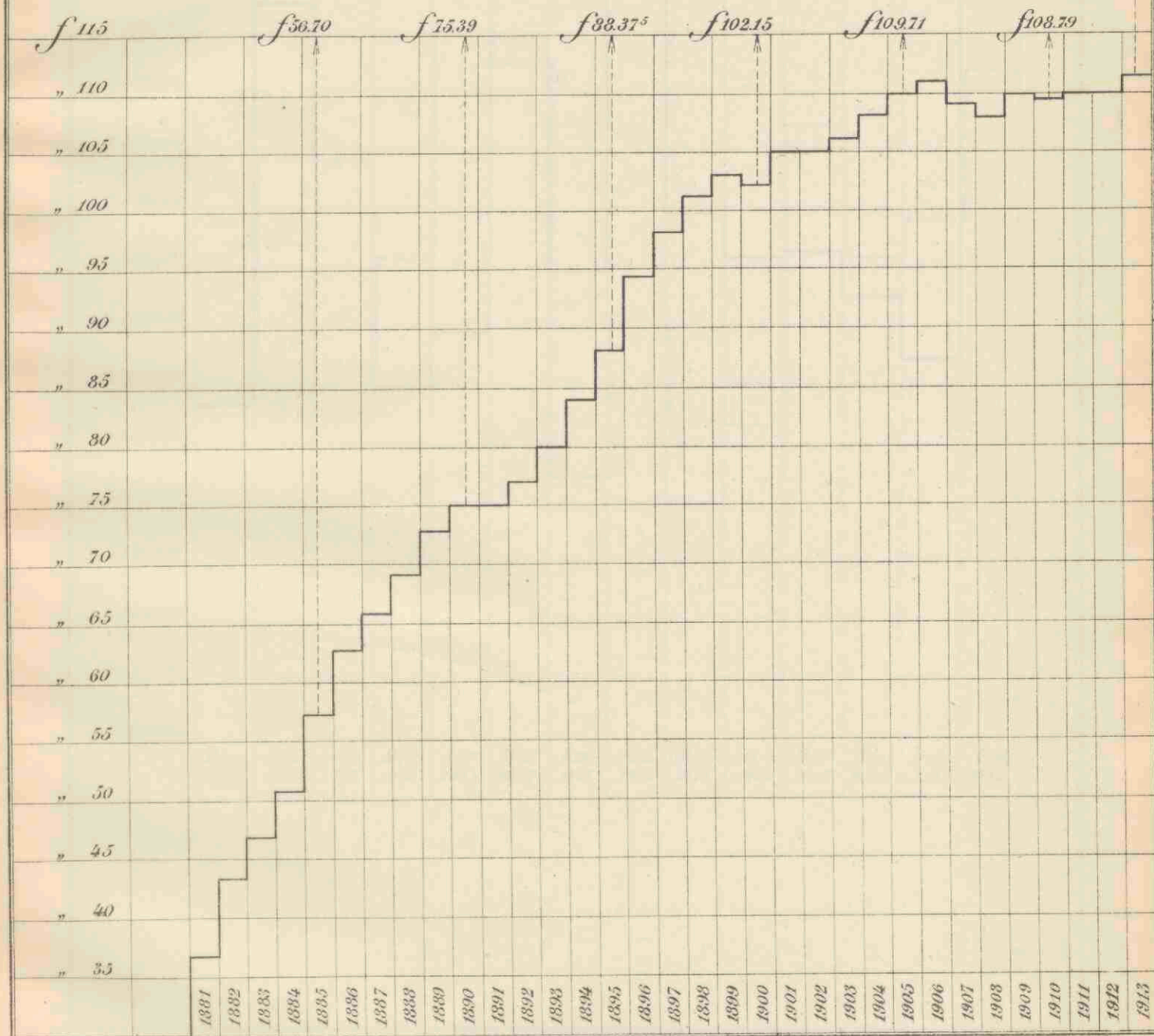

Bericht über die Beobachtungen an der
 Station von St. Michaelis im Jahre 1871
 von Dr. G. H. Meyer



Vergeelijking per maand, van het bedrag der
inlagen en terugbetalingen gedurende 1913.

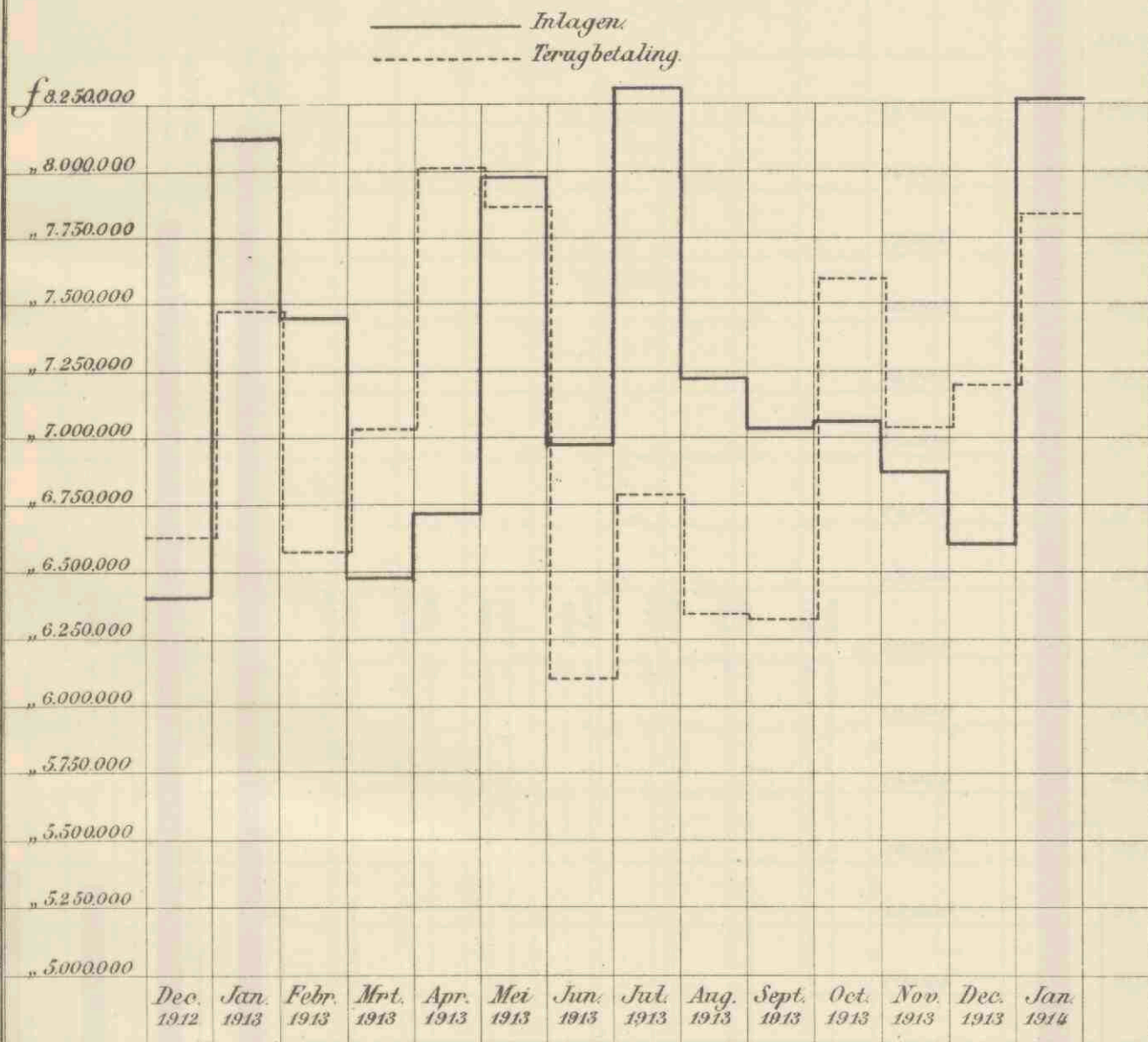

Verdeling per maand van het bedrag der
 inkomsten en uitgaven van de gemeente 1813

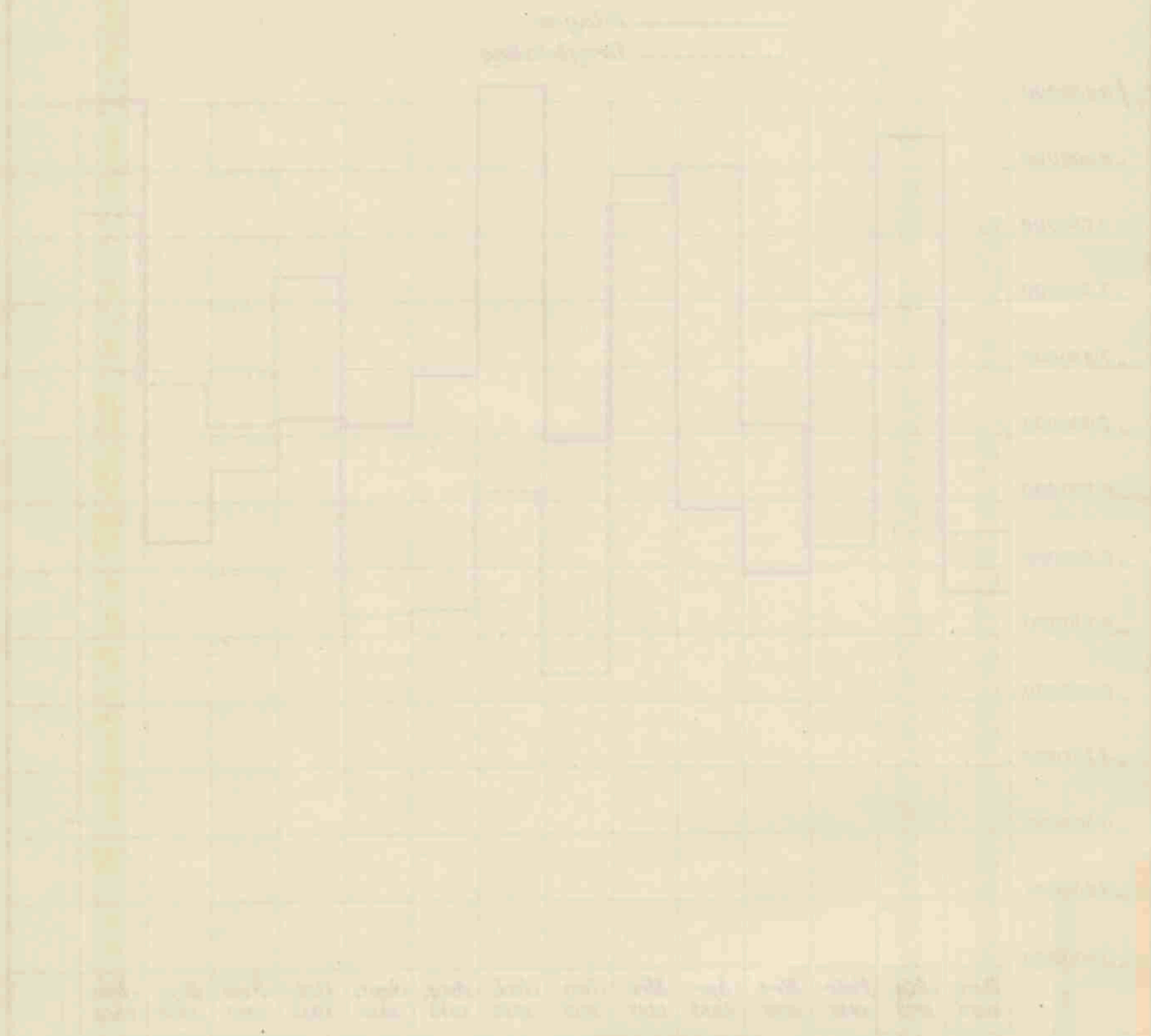

De afgevoerde inkomsten en uitgaven zijn in de afgevoerde maanden afgevoerd.



Aantal der boekjes, gesteld ten name van werklieden.

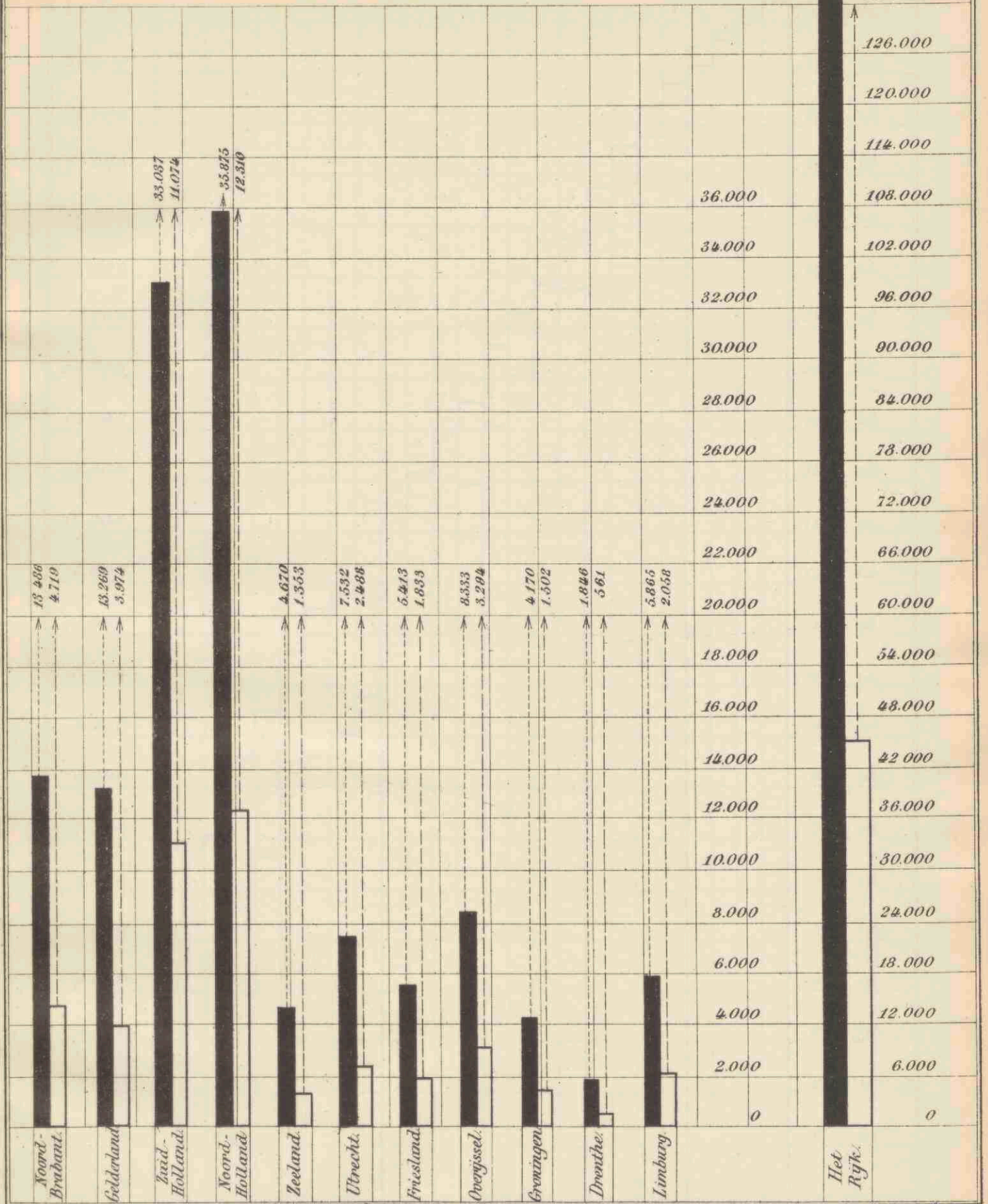



Boekjes.
23.000

————— In omloop zijnde aantal.
- - - - - Ingeschreven kapitaal.

Kapitaal.
f 23 Millioen.

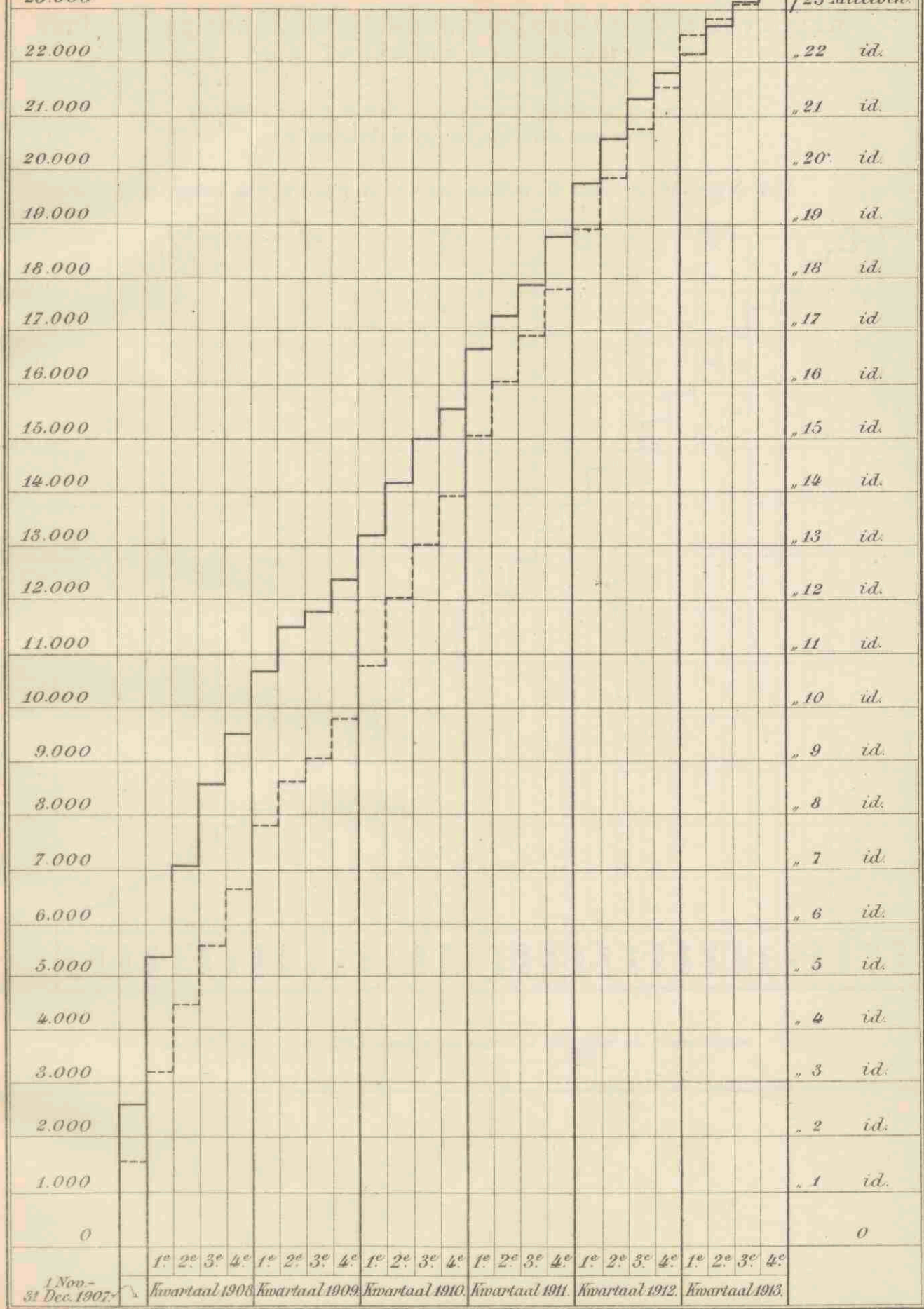

1^{Nov.} -
31^{Dec.} 1907.

1^e 2^e 3^e 4^e 1^e 2^e 3^e 4^e 1^e 2^e 3^e 4^e 1^e 2^e 3^e 4^e 1^e 2^e 3^e 4^e
 Kwartaal 1908 Kwartaal 1909 Kwartaal 1910 Kwartaal 1911 Kwartaal 1912 Kwartaal 1913.

Year	Month	Day	Temperature	Humidity	Wind	Clouds	Remarks
1901	Jan	1	50	70	SW	Partly Cloudy	
1901	Jan	2	55	75	SW	Partly Cloudy	
1901	Jan	3	60	80	SW	Partly Cloudy	
1901	Jan	4	65	85	SW	Partly Cloudy	
1901	Jan	5	70	90	SW	Partly Cloudy	
1901	Jan	6	75	95	SW	Partly Cloudy	
1901	Jan	7	80	100	SW	Partly Cloudy	
1901	Jan	8	85	105	SW	Partly Cloudy	
1901	Jan	9	90	110	SW	Partly Cloudy	
1901	Jan	10	95	115	SW	Partly Cloudy	
1901	Jan	11	100	120	SW	Partly Cloudy	
1901	Jan	12	105	125	SW	Partly Cloudy	
1901	Jan	13	110	130	SW	Partly Cloudy	
1901	Jan	14	115	135	SW	Partly Cloudy	
1901	Jan	15	120	140	SW	Partly Cloudy	
1901	Jan	16	125	145	SW	Partly Cloudy	
1901	Jan	17	130	150	SW	Partly Cloudy	
1901	Jan	18	135	155	SW	Partly Cloudy	
1901	Jan	19	140	160	SW	Partly Cloudy	
1901	Jan	20	145	165	SW	Partly Cloudy	
1901	Jan	21	150	170	SW	Partly Cloudy	
1901	Jan	22	155	175	SW	Partly Cloudy	
1901	Jan	23	160	180	SW	Partly Cloudy	
1901	Jan	24	165	185	SW	Partly Cloudy	
1901	Jan	25	170	190	SW	Partly Cloudy	
1901	Jan	26	175	195	SW	Partly Cloudy	
1901	Jan	27	180	200	SW	Partly Cloudy	
1901	Jan	28	185	205	SW	Partly Cloudy	
1901	Jan	29	190	210	SW	Partly Cloudy	
1901	Jan	30	195	215	SW	Partly Cloudy	
1901	Jan	31	200	220	SW	Partly Cloudy	

Verhouding tusschen het aantal inleggers en de bevolking
op 31 December van elk jaar.

*De cijfers naast en boven de figuur geplaatst, geven aan:
het aantal inleggers per 1000 inwoners.*

(De cijfers per provincie komen voor in de tabel op bladzijde 43).

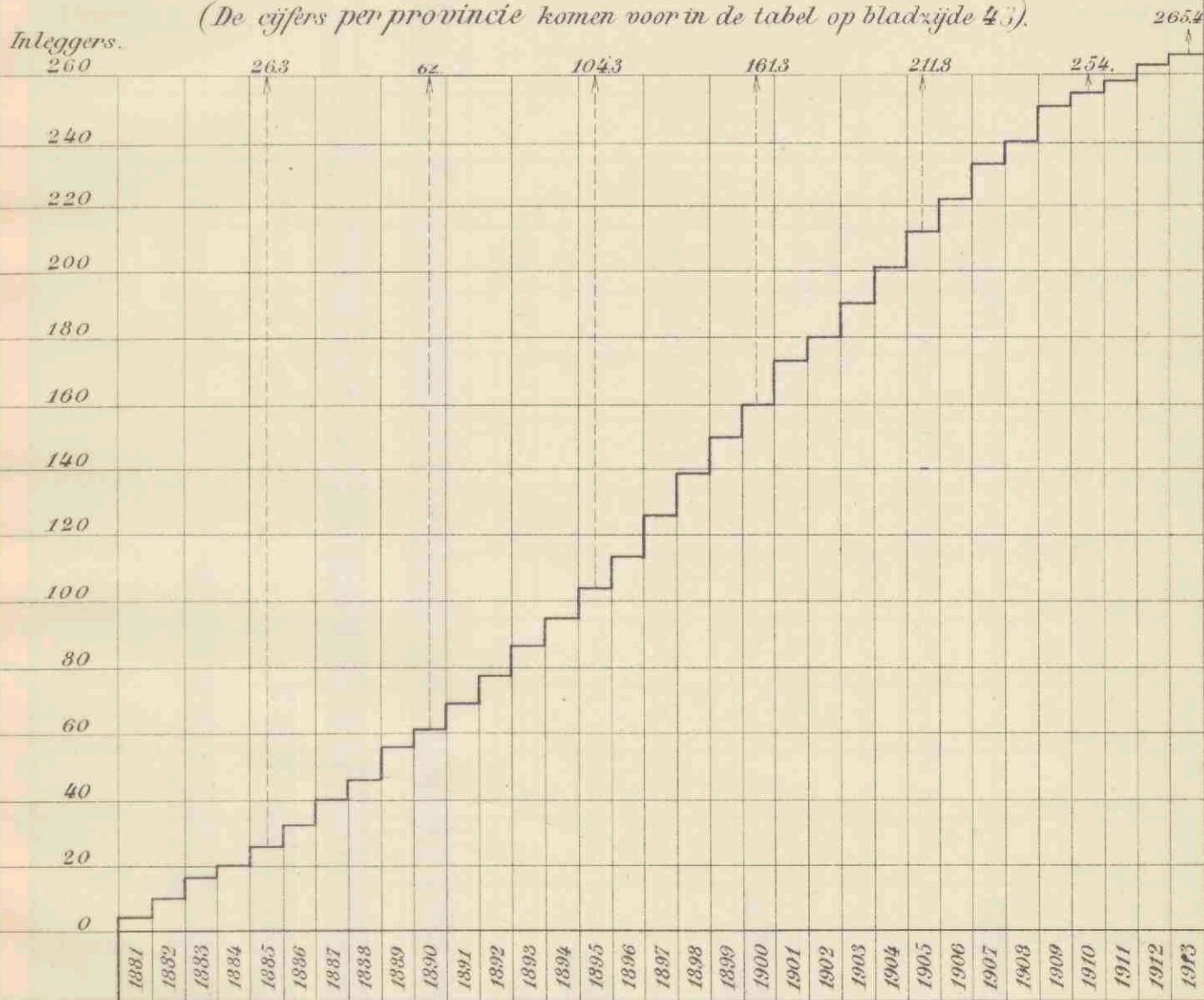

Op 31^o December 1913 derhalve ruim 1 inlegger op 4 inwoners.

Verifying the accuracy of the data in the preceding
table for the year 1900

The figures in the table are based on the
data furnished by the various
departments of the Government

The figures in the table are based on the
data furnished by the various
departments of the Government



U.S. GOVERNMENT PRINTING OFFICE: 1900

Aantal Spaarbankboekjes in omloop en het daarop verschuldigde Saldo
tegoed op 31 December 1913.

(Elke provincie afzonderlijk).

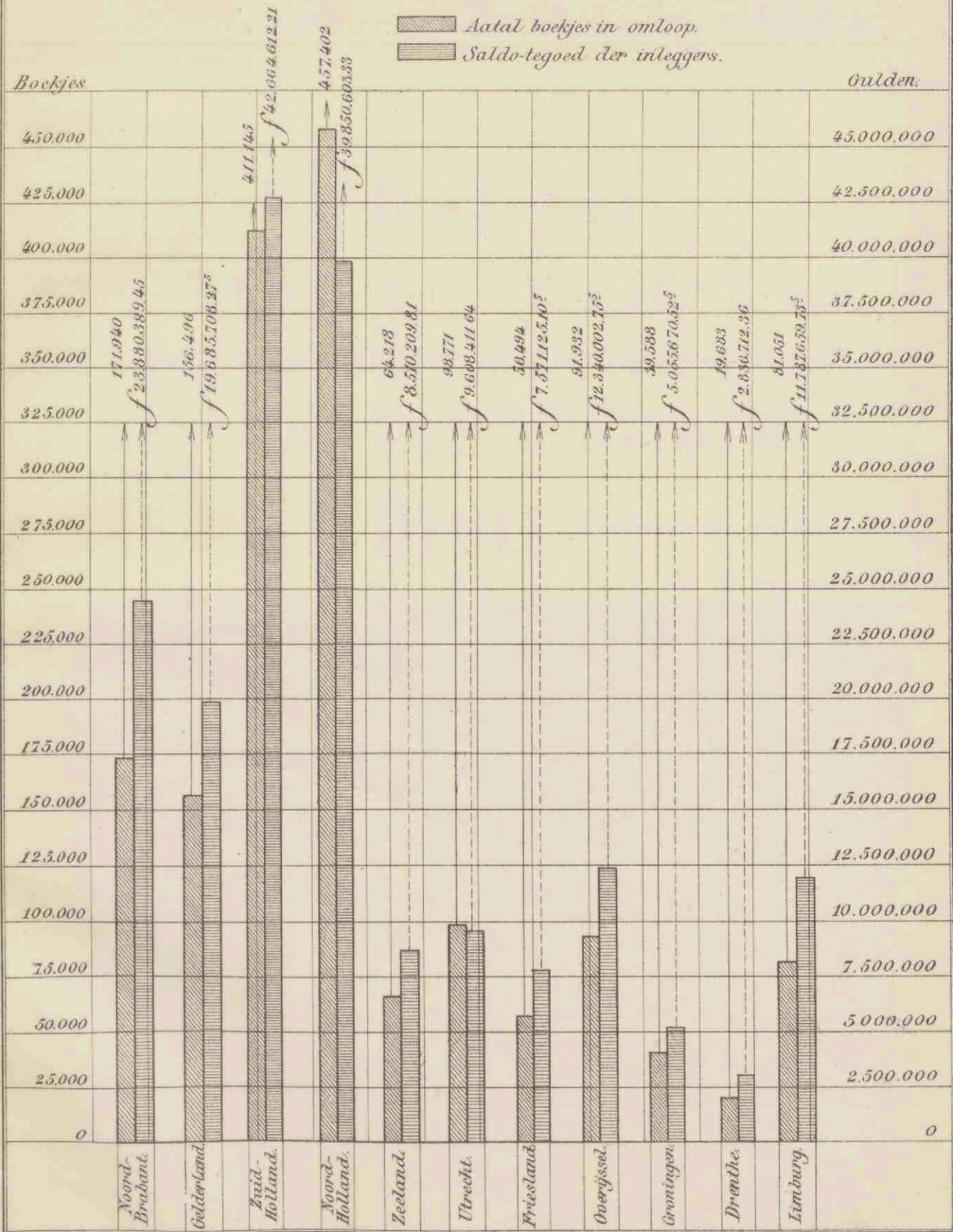

THE UNIVERSITY OF CHICAGO

Department of Chemistry

Date	Time	Temperature	Pressure	Volume	Weight	Remarks
1900-01-01	10:00	15.0	760	100	1.000	Initial weight
1900-01-01	11:00	15.0	760	100	1.000	
1900-01-01	12:00	15.0	760	100	1.000	
1900-01-01	13:00	15.0	760	100	1.000	
1900-01-01	14:00	15.0	760	100	1.000	
1900-01-01	15:00	15.0	760	100	1.000	
1900-01-01	16:00	15.0	760	100	1.000	
1900-01-01	17:00	15.0	760	100	1.000	
1900-01-01	18:00	15.0	760	100	1.000	
1900-01-01	19:00	15.0	760	100	1.000	
1900-01-01	20:00	15.0	760	100	1.000	
1900-01-01	21:00	15.0	760	100	1.000	
1900-01-01	22:00	15.0	760	100	1.000	
1900-01-01	23:00	15.0	760	100	1.000	
1900-01-02	00:00	15.0	760	100	1.000	
1900-01-02	01:00	15.0	760	100	1.000	
1900-01-02	02:00	15.0	760	100	1.000	
1900-01-02	03:00	15.0	760	100	1.000	
1900-01-02	04:00	15.0	760	100	1.000	
1900-01-02	05:00	15.0	760	100	1.000	
1900-01-02	06:00	15.0	760	100	1.000	
1900-01-02	07:00	15.0	760	100	1.000	
1900-01-02	08:00	15.0	760	100	1.000	
1900-01-02	09:00	15.0	760	100	1.000	
1900-01-02	10:00	15.0	760	100	1.000	
1900-01-02	11:00	15.0	760	100	1.000	
1900-01-02	12:00	15.0	760	100	1.000	
1900-01-02	13:00	15.0	760	100	1.000	
1900-01-02	14:00	15.0	760	100	1.000	
1900-01-02	15:00	15.0	760	100	1.000	
1900-01-02	16:00	15.0	760	100	1.000	
1900-01-02	17:00	15.0	760	100	1.000	
1900-01-02	18:00	15.0	760	100	1.000	
1900-01-02	19:00	15.0	760	100	1.000	
1900-01-02	20:00	15.0	760	100	1.000	
1900-01-02	21:00	15.0	760	100	1.000	
1900-01-02	22:00	15.0	760	100	1.000	
1900-01-02	23:00	15.0	760	100	1.000	
1900-01-03	00:00	15.0	760	100	1.000	
1900-01-03	01:00	15.0	760	100	1.000	
1900-01-03	02:00	15.0	760	100	1.000	
1900-01-03	03:00	15.0	760	100	1.000	
1900-01-03	04:00	15.0	760	100	1.000	
1900-01-03	05:00	15.0	760	100	1.000	
1900-01-03	06:00	15.0	760	100	1.000	
1900-01-03	07:00	15.0	760	100	1.000	
1900-01-03	08:00	15.0	760	100	1.000	
1900-01-03	09:00	15.0	760	100	1.000	
1900-01-03	10:00	15.0	760	100	1.000	
1900-01-03	11:00	15.0	760	100	1.000	
1900-01-03	12:00	15.0	760	100	1.000	
1900-01-03	13:00	15.0	760	100	1.000	
1900-01-03	14:00	15.0	760	100	1.000	
1900-01-03	15:00	15.0	760	100	1.000	
1900-01-03	16:00	15.0	760	100	1.000	
1900-01-03	17:00	15.0	760	100	1.000	
1900-01-03	18:00	15.0	760	100	1.000	
1900-01-03	19:00	15.0	760	100	1.000	
1900-01-03	20:00	15.0	760	100	1.000	
1900-01-03	21:00	15.0	760	100	1.000	
1900-01-03	22:00	15.0	760	100	1.000	
1900-01-03	23:00	15.0	760	100	1.000	