



Verslag betreffende den Dienst over ...

<https://hdl.handle.net/1874/422590>

OVERZICHT OP 31 DECEMBER 1941

Aantal Inwoners: 9 007 583

Aantal Postpaaringsrichtingen 1941

Aantal Inleggers: 2 292 100

Saldo-tegoed: f 47 000 000

VERSLAG BETREFFENDE DEN DIENST OVER 1941

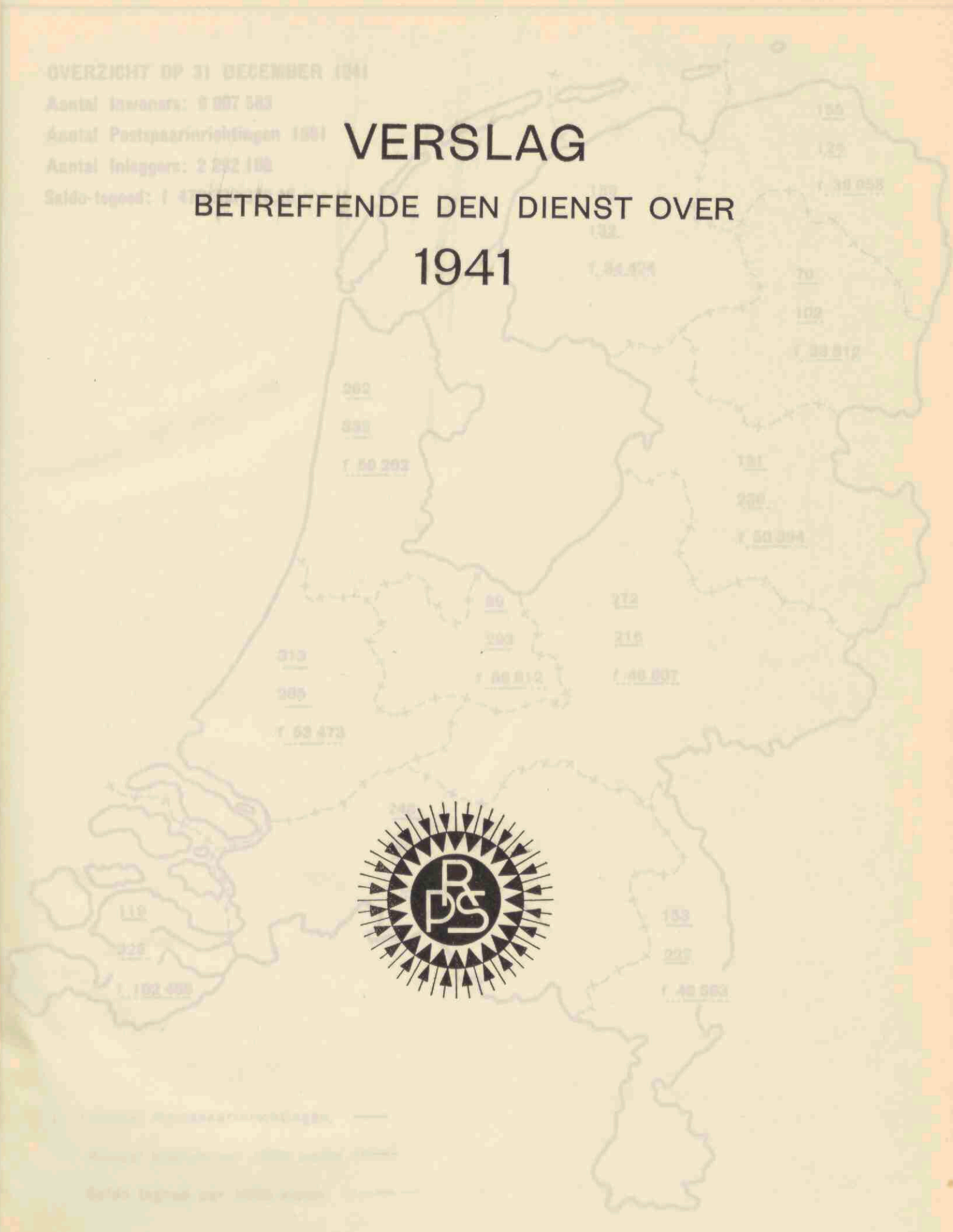

Provinciale Postpaaringsrichtingen ———
 Provinciale Postpaaringsrichtingen met postkantoren ———
 Saldo-tegoed per 1000 inwoners ———

VERSLAG
BETREFFENDE DEN DIENST OVER
1941



OVERZICHT OP 31 DECEMBER 1941

Aantal Inwoners: 9 007 583

Aantal Postspaarinrichtingen 1961

Aantal Inleggers: 2 292 108

Saldo-tegoed: f 479 339 370,16

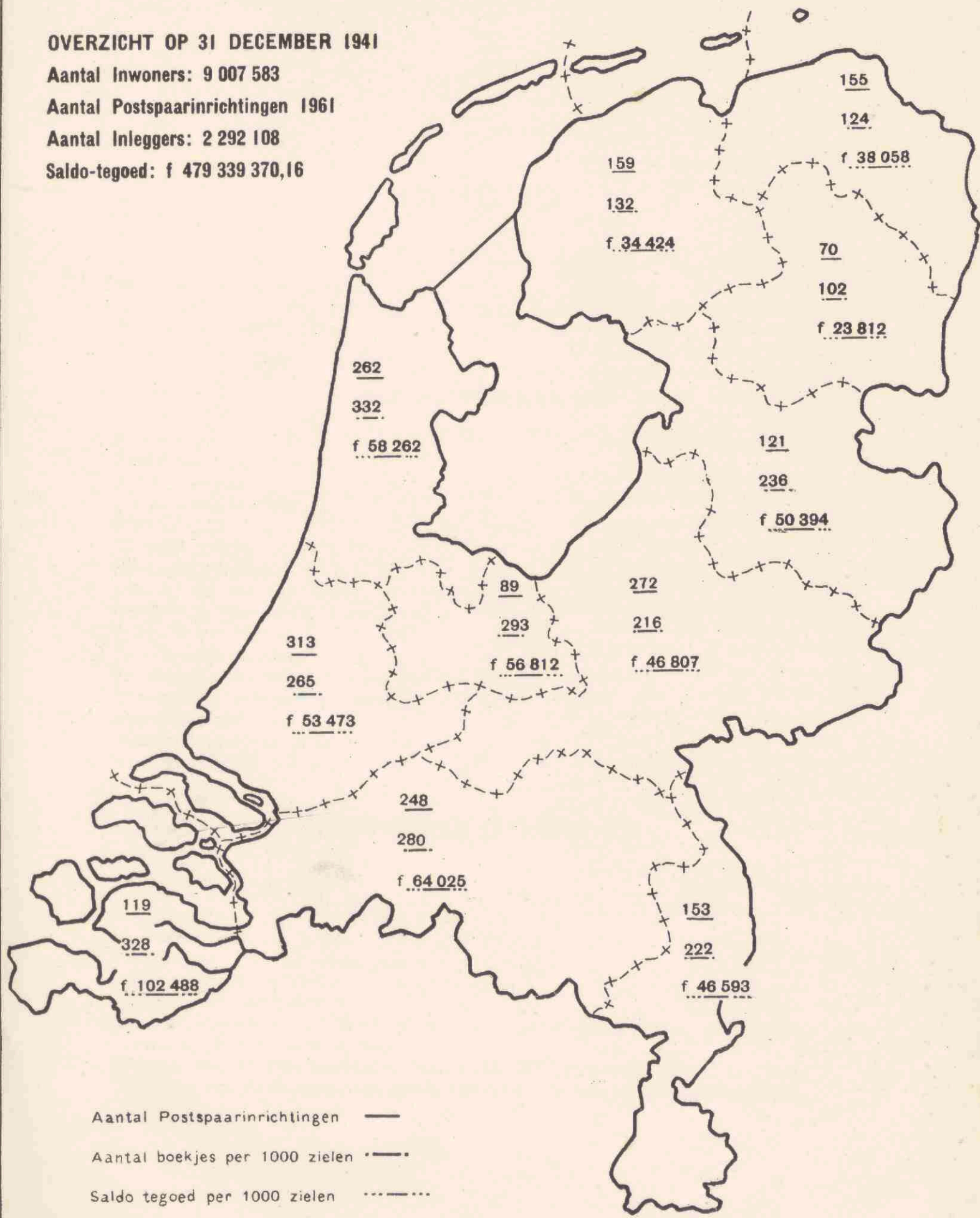

1. The boundaries of the counties
 are shown in black lines
 and the names of the counties
 are written in red letters
 in the center of each county.



The map is a reproduction of a map
 published by the U.S. Geological
 Survey in 1908. The map shows
 the boundaries of the counties
 and the names of the counties.

BILLAGEN

A. Overzicht per Provincie en per Maand.

INHOUD

Boekjes	1
Staat van het aantal boekjes: 1 ^o gesplitst naar het bedrag van het tegoed; 2 ^o per maand	1
Overzicht van alle in- en uitgeschreven op spaarboekjes, zoowel van de kant van de Raad van Toezicht als van de kant van de inleggers	1
Accountant	1
Personeel	1

INLEGGERSREKENING

Spaarverkeer	3
Aantal handelingen	3
Aantal inleggingen	3
Aantal terugbetalingen	4
Rente	4
Vervallen boekjes	4
Staatsschuldboekjes	4
Aankoop van Nationale Schuld voor inleggers	5
Geïnde rente van Grootboek-inschrijvingen	5
Onderzoek van boekjes	5
Terugbetaling op order	5
Terugbetaling per telegraaf en per expresse bestelling	5
Terugbetaling op boekjes ten name van overledenen.	5
Staangeldboekjes	5
Overschrijvingen van en op postrekeningen	6
Spaargelegenheden	6

FINANCIËELE UITKOMSTEN

Rente	6
Financiële resultaten	7
Belegging	9
Hypotheekbanken	10
Bedrijfskosten	10
Balans en Winst- en Verliesrekening	11
Specificatie der bedrijfskosten	13
Staat, aanwijzende de bezittingen van de Rijkspostspaarbank op 31 December 1941 aanwezig bij de Nederlandsche Bank	14
Overzicht van de hypotheekbanken, welke zich onderworpen hebben aan de „Voorwaarden voor de belegging van gelden van 's Rijks fondsen en -instellingen in pandbrieven”.	24

BIJLAGEN

A. Overzicht per Provincie en per Maand:

Boekjes	27
Saldo-tegoed	28
Staat van het aantal boekjes: 1 ^o . gesplitst naar het bedrag van het tegoed; 2 ^o . per 1000 zielen.	29
Overzicht van alle in- en afschrijvingen op spaarbankboekjes, zoowel aan de kantoren der posteries als ter Directie	30
Overzicht van het totale aantal inleggingen, gesplitst naar het bedrag, alsmede afzonderlijk van het aantal bedragen ter Directie als inleg ingeschreven	32
Idem voor terugbetalingen	33
Staat van inleg en terugbetaling, alsmede voor- of nadeelig saldo van elke maand	34

B. Overzicht van 1941 vergeleken met vorige jaren:

De ontwikkeling der instelling sedert de oprichting	36
Staat van het aantal en het tegoed der boekjes per provincie, vanaf 1937	38
Overzicht — maandsgewijze — der bedragen van inleg 1881—1941	39
Idem van terugbetaling	40
Overzicht — maandsgewijze — van het aantal inleggingen 1937—1941	41
Idem der terugbetalingen	41
Overzicht sedert 1881 van het aantal inleggers, saldo-tegoed, bedrag van inleg en terugbetaling over het geheele Rijk per 1000 zielen en van het gemiddeld bedrag der inleggingen en terugbetalingen	42
Overzicht van het aantal op ultimo December in omloop zijnde spaarbankboekjes gesplitst naar het bedrag van het tegoed sedert 1937	43
Staat, aantoonende de percentsgewijze verhouding van het aantal en bedrag der zegelinleggingen tot het totaal sedert 1881	44
Staatsschuldboekjes	46

C. Grafische voorstellingen

N^o. 1 tot en met 11.

1	Beleg
2	Maandelijkse resultaten
3	Beleging
4	Hypotheekbanken
5	Bedrijfskosten
6	Balans en Winst- en Verliesrekening
7	Spediteel van de bedrijfskosten
8	Staat naar wijze de bestellingen van de Hypotheekbank op 31 December 1941 aan
9	wort bij de Nederlandsche Bank
10	Overzicht van de Hypotheekbanken welke zich onderworpen hebben aan de Voor-
11	waarden voor de beleging van gelden van 's Rijks fondsen en instellingen in hand-
12	plaven

Integerrakening.

In het vorige jaarverslag werden vermeldende bij de integerrakening in den algemeenen toestand voortgezet te worden. Het in samenwerking van den afdeling van Mei 1940 af een overzicht van de integerrakening had den verloop van de resultaten van de hier bedoelde rakingen heeft over 1941 nog doorgevoerd; deze hadden echter intusschen een belangrijk verschil bleefde als een aanmerkelijk

Op 1 Januari 1941 was de Raad van Toezicht samengesteld als volgt: A. E. J. BERTLING, Voorzitter, Mr. P. HOFSTEDE DE GROOT, Mr. L. F. A. M. VAN OGTROP, Secretaris, Prof. Th. LIMPERG Jr., Mr. Dr. C. SLEESWIJK, Jhr. Mr. J. C. DE BEAUFORT.

Raad van Toezicht.

De heer A. E. J. BERTLING is krachtens art. 3 van de Postspaarbankwet op 1 April 1941 periodiek afgetreden als lid en voorzitter van den Raad van Toezicht.

Bij besluit van den Secretaris-Generaal van het Departement van Binnenlandsche Zaken van 28 Maart 1941 B.Z. N^o. 3 A. S. C. is:

1^o. Mr. W. M. J. VAN LUTTERVELD te Bloemendaal met ingang van 1 April 1941 benoemd tot lid van den Raad van Toezicht.

2^o. met ingang van dienzelfden datum aangewezen tot voorzitter van dien Raad, het lid Mr. P. HOFSTEDE DE GROOT.

De contrôle op de administratie en de samenstelling van de balans en winst- en verliesrekening werd uitgeoefend door den Rijks-accountant: J. CROUSE.

Accountant.

Met waardeering wordt gewag gemaakt van den ijver en de toewijding waarmede het personeel zijn taak heeft verricht.

Personeel.

Onder den Directeur Mr. A. G. G. TYDEMAN en den Onderdirecteur Mr. J. OOMKENS waren aan het einde van 1941 in dienst:

6 referendarissen,	68 bedienden,
2 hoofdcommiezen,	1 chef-vakman,
14 commiezen-kamerchef (1 vr.),	1 conciërge,
31 commiezen (6 vr.),	1 binder,
1 magazijnchef,	7 boden,
132 adjunct-commiezen (38 vr.),	1 verwarmingsstoker,
4 klerken (1 vr.),	1 hulpstoker,
10 schrijvers 1e klasse (2 vr.),	1 bode-nachtwaker,
54 schrijvers 2e klasse (20 vr.),	5 bewakers,
66 adm. arb. contr. (40 vr.),	54 jongelingen.

Inleggersrekening.

In het vorige jaarverslag werden verschillende bij de inleggers werkzame, in den algemeenen toestand wortelende factoren genoemd, die in samenwerking van den aanvang van Mei 1940 af een ongekend nadeelig saldo van inleg en terugbetaling hadden veroorzaakt. De resultante van de hier bedoelde krachten heeft over 1941 nog doorgewerkt; deze hadden echter langzamerhand aan intensiteit ingeboet, blijkende uit een aanmerkelijk minder ongunstige uitkomst. Leverde 1940 een negatief saldo van f 169,4 miljoen op, over 1941 was dit f 48,5 miljoen. De samenstellende termen waren over 1940: inleg f 130,8 miljoen en terugbetaling f 300,2 miljoen; over 1941 resp. f 119,8 en f 168,3 miljoen. Het gunstiger saldo van 1941 is derhalve voor het allergrootste deel toe te schrijven aan de sterke vermindering van het bedrag der terugbetalingen. Dit is zelfs minder geweest dan wat in de aan 1939 voorafgegane rustige jaren werd terugbetaald.

Hoewel er weinig regelmaat in den loop der maandcijfers van de terugbetalingen gedurende 1941 valt op te merken, een verschijnsel, dat ook in normale jaren opvalt, is er toch een onmiskenbare daling in den loop van het verslagjaar, aanvangende met een totaal van f 20,8 miljoen over Januari en eindigende met f 9,5 miljoen over December.

Ook het jaartotaal der inleggingen is echter aanzienlijk beneden het normale der laatste rustige jaren gebleven. In tegenstelling tot de terugbetalingen kan men hierbij een stijging, zij het eveneens een onregelmatige, waarnemen. Begonnen met f 8 miljoen over Januari besluit het jaar met f 12,2 miljoen over December.

Verheugend is, dat de gunstige tendens zich over de eerste maanden van 1942 voortzet, zoodat de verwachting niet ongegrond lijkt, dat de Rijkspostspaarbank een tijd van toenemende inleggelden tegemoet gaat. Het rustige vertrouwen in de soliditeit der instelling keert blijkbaar terug; bovendien heeft een der oorzaken van de vele terugbetalingen, die in het vorige jaarverslag genoemd werd, nl. de vlucht in de goederen, thans wel ongeveer uitgewerkt.

Door deze omstandigheid wordt verklaard, dat in de bedragen boven f 100,— de aantallen terugbetalingen in sterkere mate zijn afgenomen dan in de kleinere bedragen; dit verschijnsel accentueert zich naarmate men in hoogere bedragen komt.

Analoog hieraan ziet men de aantallen inleggingen in de hoogere bedragen in den loop van het jaar stijgen. Dit duidt tevens op het wederom toenemend gebruik van de Rijkspostspaarbank als depositobank, een verschijnsel, dat zich in tijden van betrekkelijk lagen rentestand steeds voordoet.

Het aantal handelingen is bij dat van 1940 aanmerkelijk achtergebleven. Vergeleken met het tot nog toe drukste jaar 1938, dat meer dan 5 000 000 inleggingen en terugbetalingen bracht, is het met in totaal 2 363 302 handelingen tot minder dan de helft gedaald.

Niettemin is het aantal inleggingen per maand gemiddeld aanzienlijk grooter dan het gemiddelde in de maanden Mei—December 1940 en kan men er een stijgende lijn in onderkennen; het omgekeerde valt op te merken bij de aantallen terugbetalingen.

De Rijkspostspaarbank heeft ook in het verslagjaar zonder eenig bezwaar voor een ruim voldoende liquiditeit kunnen zorgen om aan alle aanvragen om terugbetaling vlot te kunnen voldoen.

Het hierna volgend cijfermateriaal geeft, in onderdeelen, een beeld van den gang van het bedrijf.

	1941		1940		Verschil	
Inleg	f 119 804 684,36	f 130 795 324,69	f— 10 990 640,33		8,4 %	
Terugbetaling ¹⁾	168 339 397,31	300 243 855,22	— 131 904 457,91		43,9 %	
Saldo inleg en terugbetaling	— 48 534 712,95	— 169 448 530,53	120 913 817,58			
Totaal saldo-tegoed	479 339 370,16	515 844 036,62	— 36 504 666,46		7,1 %	
Gemiddeld saldo per boekje	209,13	221,16	— 12,03			
Gemiddeld saldo per 1000 zielen	53 215,09	57 806,70	— 4 591,61			
Gemiddeld bedrag der inleggingen	121,11	90,17	30,94			
Gemiddeld bedrag der terugbetalingen	122,72	110,92	11,80			

Zie voor vergelijking met vroegere dienstjaren het overzicht op blz. 36/37.

Uit het hieronder volgend overzicht blijkt, vergeleken bij 1940, het aantal inleggingen zoowel als dat der terugbetalingen te zijn verminderd.

Aantal	1941		1940		Verschil	
Inleggingen	989 210	1 450 578	— 461 368		31,8 %	
Terugbetalingen	1 374 092	2 712 960	— 1 338 868		49,3 %	
Uitgegeven boekjes	71 866	85 789	— 13 923		16,2 %	
Afbetaalde boekjes	112 238	146 643	— 34 405		23,4 %	
Boekjes in omloop	2 292 108	2 332 480	— 40 372		1,7 %	

Zie voor vergelijking met vroegere dienstjaren het overzicht op blz. 36/37.

Gesplitst naar de soort is het aantal handelingen als volgt:

Jaar	aan de postkantoren		ter Directie		Totaal	
1941	925 721	63 489			989 210	
1940	1 378 531	72 047			1 450 578	
Vermindering	452 810	8 558			461 368	

¹⁾ Uitbetaalde rente niet inbegrepen.

Aantal terugbetalingen.	Jaar	aan de		ter Directie	Totaal
		postkantoren	in internationalen dienst		
	1941	1 342 823	12	31 257	1 374 092
	1940	2 660 583	865	51 512	2 712 960
Vermindering		1 317 760	853	20 255	1 338 868

Zie verder de overzichten op blz. 32/33.

Rente. Wegens rente werd op 31 December f 12 040 294,21 (tegen f 15 096 257,68 in 1940) aan het tegoed der inleggers toegevoegd, een vermindering dus van f 3 055 963,47.

Vervallen boekjes. Aantal en bedrag van de vervallen boekjes (art. 20 bis lid 1 der Wet) waren in

1941	12 465	met f 10 247,72
1940	17 706	10 645,24
Vermindering	5 241	f 397,52

Staatsschuldboekjes. Het aantal staatsschuldboekjes zoowel als het daarop ingeschreven kapitaal onderging ook dit jaar een vermindering.

Aantal handelingen en boekjes.

Jaar	Inschrijvingen	Afschrijvingen	Boekjes		
			Uitgegeven	Afbetaald	In omloop
1941	320	1 596	113	1 212	13 592
1940	656	1 463	224	1 152	14 691
Vermeerdering	—	133	—	60	—
Vermindering	336	—	111	—	1 099 = 7,5%

Kapitaal.

Jaar	Inschrijvingen		Afschrijvingen		Totaal kapitaal nominaal
	Nominaal	Ter waarde van	Nominaal	Ter waarde van ¹⁾	
1941	f 351 950,—	f 288 727,67	f 2 283 650,—	f 1 884 624,71	f 20 533 900,—
1940	653 900,—	476 969,18	2 100 350,—	1 572 425,45	22 465 600,—
Vermeerdering	—	—	f 183 300,—	f 312 199,26	—
Vermindering	f 301 950,—	f 188 241,51	—	—	f 1 931 700,— = 8,6%

1) Hierin is begrepen de rente bij geheele afschrijving.

Van het recht om inschrijving in het Grootboek der 3% Nationale Schuld te vorderen tegen afschrijving van een gelijk nominaal bedrag op het staatsschuldboekje, werd in het verslagjaar 31 maal gebruik gemaakt, tot een bedrag van f 52 900,—.

Overzicht
Aankoop van en
op postre-
nissagen.

Aan rente van de kapitalen, op staatsschuldboekjes ingeschreven, werd op spaarbankboekjes bijgeschreven in

1941	f	636 150,77
1940		693 516,81
Vermindering	f	57 366,04

Van de bevoegdheid, aan de inleggers verleend (art. 8 der Wet), om door tusschenkomst van de Rijkspostspaarbank Nationale Schuld te koopen is in 1941 minder gebruik gemaakt dan in de vorige jaren.

Aankoop
Nationale
Schuld voor
inleggers.

Uitgevoerd werden:

in 1941	24	kooporders	tot een nom. bedrag van f	26 400,—
" 1940	66	"	" " " "	88 000,—
" 1939	68	"	" " " "	94 000,—
" 1938	34	"	" " " "	47 750,—
" 1937	19	"	" " " "	47 800,—

Spaar-
boekjes.

Aan rente van voor inleggers aangekochte inschrijvingen in het Grootboek der Nationale Schuld werd, op verzoek der inleggers, geïnd en op hun spaarbankboekjes bijgeschreven in

Geïnde rente
van Grootboek-
inschrijvingen.

1941	op	424	posten	f	26 460,24
1940	"	434	"		26 999,73
Vermindering 10	posten			f	539,49

Het aantal boekjes, dat tot onderzoek en rentebijinschrijving werd ingezonden, bedroeg 1 457 900 = 62,5% van het totaal (in 1940: 1 182 496 = 49,4%).

Onderzoek van
boekjes.

Het aantal afgegeven orders van betaling bedroeg 246 729 tegen 379 441 in 1940.

Terugbetaling
op order.

Langs telegrafischen weg werden ontvangen 518 aanvragen en verzonden 539 orders van betaling; met gebruikmaking van expresse-bestelling resp. 1622 aanvragen en 3160 orders. In 1940 waren deze cijfers: 865 aanvragen en 912 orders per telegram; 2727 aanvragen en 5563 orders per expresse.

Terugbetaling
per telegraaf en
per expresse-
bestelling
bespoedigd.

Het aantal boekjes, dat wegens overlijden der inleggers door afbetaling uit den omloop werd getrokken, bedroeg 13 748 tegen 13 418 in 1940.

Terugbetaling
op boekjes
ten name van
overledenen.

Het aantal der werkgevers, die, ingevolge artikel 1638s van het Burgerlijk Wetboek, bij schriftelijke overeenkomst of reglement sedert 1 Februari 1909 een zeker bedrag van het loon (z.g. staangeld), ten name van hun personeel bij de Rijkspostspaarbank belegden, was 74 met tezamen 1 281 boekjes, waarop ingeschreven een bedrag van f 11 542,42 tegen 75 met 1393 boekjes en een bedrag van f 15 645,75 op 31 December 1940.

Staan-
geld-
boekjes.

Overschrij-
vingen van en
op postreke-
ningen.

Van de bevoegdheid om door overschrijving of storting op postrekening 200 000 ten name van de Rijkspostspaarbank gelden in te leggen, zoowel als van de gelegenheid om bedragen van spaarbankboekjes te doen overschrijven op een door den inlegger aan te wijzen postrekening, werd minder gebruik gemaakt dan in het vorig jaar.

Hieronder volgen de resultaten van de laatste twee jaren:

OVERGESCHREVEN				
Jaar	van postrekeningen op spaarbankboekjes		van spaarbankboekjes op postrekeningen	
	Aantal	Bedrag	Aantal	Bedrag
1941	33 057	f 6 628 410,03	30 913	f 14 948 567,39
1940	39 254	7 396 210,25	50 790	27 958 789,98
Vermindering	6 197	f 767 800,22	19 877	f 13 010 222,59

Spaar-
gelegenheden.

Voor den dienst der Rijkspostspaarbank waren geopend:

	31 Dec. 1941	31 Dec. 1940.
post- en bijkantoren	283	285
hulppostkantoren	726	736
poststations	770	759
postagentschappen	182 ¹⁾	177

Financiële Uitkomsten

Rente.	In 1941 werd aan rentevergoeding ontvangen	f 21 713 014,53
	Volgens de met het Staatsbedrijf der Posterijen en Telegrafie loopende rekening-courant met renteberekening voor de gelden, over en weer verschuldigd wegens inleg en terugbetaling op spaarbankboekjes, was per saldo aan rente verschuldigd	254 419,43
	Blijft	f 21 458 595,10
	Uitgekeerd en bijgeschreven werd:	
	a. wegens rente van bedragen ingeschreven op spaarbankboekjes	f 12 334 095,91
	b. wegens rente van bedragen ingeschreven op staatsschuldboekjes	643 132,88
		<u>12 977 228,79</u>
	De totale rentewinst bedroeg in 1941	f 8 481 366,31
	In 1940 bedroeg deze	8 581 928,10
	Dus minder in 1941.	f 100 561,79

¹⁾ Waarvan 30 alleen voor inleg.

De rentebedragen zijn zonder aftrek van couponbelasting. In 1941 werd aan couponbelasting betaald f 106 981,83, terwijl van houders van staatsschuldboekjes werd ingehouden f 13 226,25.

Het percentage van de gemiddeld verkregen rente (winst bij tegeldemaking ad f 601 732,10 inbegrepen) is in onderstaand overzicht aangegeven:

Jaren c. q. tijdperken	Vaste belegging		Schatkist-papier	Wissel-papier	Leeningen met korten looptijd	Prolongatiën, Daggeld-leeningen en Rek. Cr. P. T. en T.	De geheele belegging	
	Nederland, Ned. Indië en Suriname 1)	overige fondsen 1)					volgens balans waarde 1)	volgens aankoop-prijs
1881	3,74 pCt.	3,83 pCt.	—	—	—	4,54 pCt.	4,01 pCt.	4,01 pCt.
1882—1886 per jaar	3,74 "	3,97 "	—	—	—	3,10 "	3,66 "	3,75 "
1887—1891 " "	3,29 "	3,62 "	—	—	—	3,04 "	3,37 "	3,50 "
1892—1896 " "	2,99 "	3,43 "	—	—	—	2,79 "	3,12 "	3,29 "
1897—1901 " "	3,07 "	3,48 "	—	—	—	3,40 "	3,29 "	3,28 "
1902—1906 " "	3,15 "	3,57 "	—	—	—	3,46 "	3,37 "	3,32 "
1907—1911 " "	3,32 "	3,73 "	3,82 pCt.	—	4,28 pCt.	3,76 "	3,53 "	3,39 "
1912—1916 " "	4,— "	4,23 "	3,33 "	—	4,51 "	4,19 "	4,10 "	3,61 "
1917—1921 " "	4,89 "	5,18 "	3,48 "	—	4,49 "	3,76 "	4,88 "	4,01 "
1922—1926 " "	4,99 "	5,47 "	3,63 "	—	4,29 "	3,82 "	5,— "	4,35 "
1927—1931 " "	4,28 "	4,60 "	3,55 "	—	3,85 "	3,25 "	4,35 "	4,21 "
1932—1936 " "	4,28 "	4,66 "	1,70 "	1,56 pCt.	2,85 "	1,14 "	4,02 "	3,89 "
1937	3,78 " 2)	5,87 " 2)	0,29 "	0,18 "	1,20 "	0,52 "	4,15 " 2)	4,22 " 2)
1938	3,52 " 2)	4,19 " 2)	0,20 "	0,07 "	0,23 "	0,26 "	3,03 " 2)	3,07 " 2)
1939	3,09 "	3,58 "	0,54 "	—	1,28 "	0,52 "	2,77 "	2,82 "
1940	3,92 "	3,95 "	2,34 "	—	3,28 "	0,63 "	3,74 "	3,31 "
1941	3,77 "	3,86 "	3,16 "	—	—	0,80 "	3,79 "	3,40 "

De financiële resultaten, sedert de oprichting der Bank verkregen, waren als volgt:

Jaren	Koersverschillen		Winst bij tegeldemaking	Overige winst
	Voordeelig	Nadeelig		
1881	f 3 589,42	f —	f —	f — 53 318,88 ⁵
1882	—	19 168,84	—	— 34 361,63 ⁵
1883	—	28 170,37	—	— 23 845,17
1884	46 647,31 ⁵	—	—	— 24 361,21
1885	91 776,35 ⁵	—	—	— 22 325,53 ⁵
1886	f 157 360,86 ⁵	—	—	f — 12 343,55 ⁵
1887	—	f 18 742,79	—	— 2 679,56
1888	307 869,87	—	—	— 9 274,65
1889	556 029,50 ⁵	—	f — 2 577,50	— 35 078,57
1890	—	739 526,35 ⁵	— 2 142,23	— 70 336,27 ⁵
1891	f 229 208,06 ⁵	—	f 3 968,12	f 83 328,58 ⁵
1892	532 006,63	—	2 052,50	— 71 766,—
1893	224 478,31	—	700,—	— 120 296,09
1894	1 526 027,41 ⁵	—	4 287,—	— 44 936,35 ⁵
1895	—	f 305 280,84 ⁵	— 302,50	— 34 916,02 ⁵
Over te brengen	f 3 674 993,75	f 1 110 889,20	f 5 985,39	f 302 056,12

Financiële resultaten.

1) Volgens balanswaarde op 1 Januari. De in den loop van het jaar aangekochte fondsen zijn gesteld op aankoopprijs.
2) In dit percentage is mede vorrekend de buitengewoon groote winst bij aflossing tengevolge van de vele conversies.

Jaren	Koersverschillen		Winst bij tegeldemaking	Overige winst
	Voordeelig	Nadeelig		
Overgebracht	f 3 674 993,75	f 1 110 889,20	f 5 985,39	f 302 056,12
1896	—	1 053 671,83	4 392,—	141 007,44
1897	—	212 666,20 ⁵	13 467,50	112 523,99 ⁵
1898	—	491 647,58	16 724,—	111 801,01 ⁵
1899	—	3 786 952,29 ⁵	18 464,50	200 117,71
1900	—	1 560 034,44 ⁵	48 154,25	320 924,97
1901	f 2 674 942,54	—	f 59 239,50	f 302 391,86 ⁵
1902	556 505,05 ⁵	—	50 493,75	357 065,43
1903	—	f 1 980 256,51	53 695,25	433 405,30 ⁵
1904	1 207 323,30 ⁵	—	61 317,87 ⁵	292 084,61 ⁵
1905	—	1 443 732,32	51 339,68 ⁵	351 990,72 ⁵
1906	—	f 1 353 093,22 ⁵	f 56 278,87 ⁵	f 622 534,50
1907	—	3 788 057,97	76 999,37 ⁵	913 623,10
1908	f 3 016 179,27 ⁵	—	124 518,49 ⁵	618 295,44 ⁵
1909	920 660,19	—	72 864,—	408 070,87
1910	—	4 109 484,91 ⁵	66 043,25	620 588,24 ⁵
1911	—	f 5 613 393,68 ⁵	f 98 022,62 ⁵	f 654 912,12
1912	—	3 942 344,06 ⁵	133 242,12 ⁵	932 892,85
1913	—	2 429 254,93 ⁵	151 804,75	1 099 133,47 ⁵
1914	—	11 265 114,76	210 386,37 ⁵	1 349 134,44
1915	—	729 691,57 ⁵	200 109,40	1 310 432,57
1916	f 6 870 613,14	—	f 273 402,95	f 1 032 387,42
1917	—	f 6 383 180,75	252 886,88	1 586 724,45
1918	—	10 493 900,77 ⁵	297 291,42 ⁵	1 754 389,24
1919	—	23 293 643,93 ⁵	379 693,01 ⁵	2 371 660,18 ⁵
1920	—	6 250 525,97 ⁵	764 226,73	1 932 231,11
1921	f 12 944 220,48 ⁵	—	f 973 439,39	f 2 713 593,45
1922	8 187 263,30	—	709 790,16	3 252 181,36
1923	—	f 4 127 436,60	590 228,37	3 686 333,11
1924	10 067 906,35	—	711 209,34	4 716 807,89
1925	19 565 921,69	—	590 353,19	4 759 570,61
1926	f 972 746,05	—	f 262 122,52	f 4 985 673,18
1927	1 448 123,91	—	292 250,80	5 332 535,85
1928	3 270 520,38	—	255 842,11	5 726 147,86
1929	—	f 3 324 149,15	218 939,22	6 283 046,28
1930	8 873 648,18	—	263 146,72	5 950 671,18
1931	—	f 64 393 221,74	f 216 696,39	f 6 202 145,63
1932	f 63 899 634,—	—	1 736 007,79	6 514 047,18
1933	—	4 145 669,01	386 427,71	7 063 031,57
1934	14 816 200,55	—	1 500 180,84	6 991 248,90
1935	—	18 861 961,24	174 302,27	7 586 256,06
1936	f 26 564 533,45	—	f 298 423,48	f 8 090 764,96
1937	—	f 276 198,46	4 963 105,58	6 402 303,18
Herberekening	1 760 999,33	—	— 1 760 999,33	—
1938	2 674 885,66	—	2 875 238,20	1 347 828,61
1939	—	98 499 802,41	354 434,53	2 689 466,05
1940	22 734 992,56	—	544 404,72	6 544 520,64
1941	f 21 409 541,43	—	f 601 732,10	f 6 444 793,41
Totaal . .	f 238 112 356,58	f 284 919 975,56	f 20 293 370,07	f 133 415 346,17

Nadeelig saldo der koersverschillen (kolommen 1 en 2)	f 46 807 618,98
Winst bij tegeldemaking (kolom 3).	f 20 293 370,07
Overige winst (kolom 4).	133 415 346,17
Meubilair	1,—
	<u>153 708 717,24</u>
Saldo	f 106 901 098,26

Bij het berekenen der winst bij tegeldemaking wordt sedert 1937 de kostprijs als uitgangspunt genomen; vóór 1937 gold de balanswaarde als zoodanig.

De balanswaarde der vaste belegging bedroeg op		Belegging.
1 Januari 1941	f 612 321 883,40	
Nieuwe beleggingen	2 421 804,12	
	<u>f 614 743 687,52</u>	
Tegeldegemaakt	68 533 369,46	
	<u>f 546 210 318,06</u>	
Waardevermeerdering door koersstijging op 31		
December 1941	23 436 523,23	
Winst bij tegeldemaking	601 732,10	
	<u>f 570 248 573,39</u>	
Totaal vast belegd op 31 December 1941	f 570 248 573,39	
De tijdelijke belegging bedroeg op 1 Januari 1941	f 4 125 000,—	
Nieuwe beleggingen	39 802 182,59	
	<u>f 43 927 182,59</u>	
Tegeldegemaakt	17 520 000,—	
	<u>26 407 182,59</u>	
Totaal tijdelijk belegd op 31 December 1941	f 26 407 182,59	
Het belegde kapitaal bedroeg derhalve op 31 December 1941	f 596 655 755,98	
Waarvan aanwezig bij de Nederlandsche Bank	f 550 338 953,90	
Leeningen aan kantoorhouders der P. T. T.	105 695,96	
Saldo der rekening 's Rijks Schatkist, voorloopige		
stortingen op Staatsleeningen	22 073 923,53	
Saldo der rekening Staatsbedrijf P. T. T.	24 137 182,59	
	<u>f 596 655 755,98</u>	

De balanswaarde der vaste belegging op den laatsten dag van het verslagjaar werd voor fondsen, waarvoor op 30 December 1941 (laatsten beursdag) te Amsterdam een beursnoteering tot stand kwam, volgens deze noteering vastgesteld; de waarde der overige fondsen werd berekend volgens de koersen, vermeld in de prijscourant, ingevolge art. 47, litt. d der Successiewet opgemaakt op 30 December 1941 en — voorzover zij ook daarin niet werden genoemd — volgens een schatting, waarbij, evenals vorige jaren, rekening werd gehouden o.a. met de aflossingskansen, de soliditeit en het meer of minder courante van elk fonds.

Blijkens deze waardebepaling zijn de bezittingen per saldo in boekwaarde vooruit gegaan met	f 23 436 523,23
hiervan gaat af door koersstijging van de op staatsschuldboekjes verschuldigde bedragen	<u>2 026 981,80</u>

Blijft voordeelig f 21 409 541,43

Dit saldo werd niet in de winst- en verliesrekening opgenomen, doch rechtstreeks ten bate van het reservefonds gebracht.

Ingevolge een regeling met het Hoofdbestuur der P. T. T. werden in 1941 aan 3 (vorig jaar 10) kantoorhouders der P. T. T. geldleeningen onder eerste hypothecair verband verstrekt tot een gezamenlijk bedrag van f 15 587,50 (vorig jaar f 48 550,—).

Hypotheekbanken.

Het aantal hypotheekbanken, als bedoeld in art. 5 litt. g der Beleggingswet, die zich onderworpen hebben aan de door den Centralen Beleggingsraad vastgestelde „Voorwaarden voor de belegging van gelden van 's Rijksfondsen en -instellingen in pandbrieven van hypotheekbanken” bedroeg op 31 December 1941: 25 (zie overzicht blz. 24)

Van die hypotheekbanken, welke niet alle aflossingen van hypotheeken gebruiken voor aflossing van pandbrieven, worden door de Rijkspostspaarbank slechts pandbrieven gekocht, behorende tot een serie, welke uiterlijk binnen 27 jaar na het begin der uitgifte door middel van jaarlijksche uitloting à pari zullen worden afgelost of voldóen aan de voorwaarde, dat jaarlijks ten minste 4% van de aan haar verkochte pandbrieven à pari wordt teruggekocht.

Uitsluitend ter zake van de garantie van aan Rijksfondsen en -instellingen geceerde hypothecaire leeningen heeft één hypotheekbank zich aan bijzondere voorwaarden onderworpen.

Bedrijfskosten.

De kosten werden voor het jaar 1941 geraamd op f 1 975 354,43.

Hiervan was reeds betaald f 1 835 759,35; het restant ad f 139 595,08 werd als nog verschuldigde onkosten in de Balans opgenomen.

De kosten, afschrijving gebouw inbegrepen, bedroegen in 1941 uitgedrukt in percenten van het aan inleggers verschuldigd saldo-tegoed 0,42 pCt. tegen 0,38 pCt. in 1940; die per handeling f 0,84 tegen f 0,47 in 1940; die per boekje f 0,87 tegen f 0,83 in 1940.

De balans over 1941 is hierachter opgenomen. In het saldo der rekening „Inleggers” is begrepen de op 31 December 1941 aan inleggers verschuldigde rente ten bedrage van f 12 040 294,21.

's-GRAVENHAGE, 2 Mei 1942.

De Secretaris-Generaal van het
Departement van Binnenländsche Zaken,

FREDERIKS.

Balans op 31 December 1941

Namen der rekeningen	Bedrag	Namen der rekeningen	Bedrag
Kas	f 9 612,33	Inleggers	f 479 339 370,16
Nederlandsche Bank	960 839,56	Staatsschuldboekjes	18 069 832,—
Staatsbedrijf P. T. T.	24 137 182,59	Onkosten 1941	139 595,08
Postcheque- en Girodienst, (rekening n ^o . 200.000)	395 421,78	Fonds tot uitkeering inge- volg art. 63 van het Arbeidsovereenkomstenbe- sluit	9 500,98
Daggeldleeningen	2 175 000,—	Postspaarbank in Suriname	9,90
Prolongatie	95 000,—	Reservefonds f 99 854 572,75	
's Rijks Schatkist, voorloo- pige stortingen op staats- leeningen	22 073 923,53	bij:	
Effecten	348 928 633,20	Saldo 1941	7 046 525,51
Onderhandsche leeningen op schuldbekentenis	199 140 320,70		106 901 098,26
Leeningen aan kantoorhou- ders der P. T. T.	105 695,96		
Verloopen nog niet verschenen rente	6 019 234,47		
Debiteuren	1 522,56		
Postcheque- en Girodienst	8 993,16		
Postspaarbank in Ned.-Indië	1 007,92		
" " Curaçao	17,62		
Directiegebouw	407 000,—		
Meubilair	1,—		
	f 604 459 406,38		f 604 459 406,38

Goedgekeurd door den Raad van Toezicht
op de Rijkspostspaarbank,

Amsterdam, 20 April 1942.

W. M. J. v. LUTTERVELD, Voorzitter.

L. F. A. M. v. OGTROP, Secretaris.

Aldus opgemaakt, 20 Maart 1942.

De Directeur van de Rijkspostspaarbank,

TYDEMAN.

Winst- en Verliesrekening over 1941

<i>Onkosten 1941,</i> voor geraamd	f 1 975 354,43	<i>Onkosten 1940,</i> voor het saldo	f 33 732,22
<i>Incassokosten,</i> voor betaald aan de Nederl. Bank	10 057,64	<i>Koersverschillen bij aflossing,</i> voor het saldo	601 732,10
<i>Couponbelasting,</i> voor betaald	93 755,58	<i>Intrest,</i> voor genoten	8 481 366,31
<i>Directiegebouw,</i> voor afschrijving	15 000,—	<i>Provisie,</i> voor idem	9 823,79
<i>Saldo,</i> over te brengen naar het Reservefonds	7 046 525,51	<i>Inleggers,</i> voor afgeschreven wegens verjaringen f 10 247,72 bij: saldo der mal- versatiën en abui- zen 182,57	10 480,29
		<i>Verschillende inkomsten en uitgaven,</i> voor het saldo	3 608,45
	f 9 140 693,16		f 9 140 693,16

Goedgekeurd door den Raad van Toezicht
op de Rijkspostspaarbank,
Amsterdam, 20 April 1942.

W. M. J. v. LUTTERVELD, *Voorzitter.*

L. F. A. M. v. OGTROP, *Secretaris.*

Amsterdam, 20 Maart 1942.

De Directeur van de Rijkspostspaarbank,
TYDEMAN.

Ten laste van de dienstjaren 1940 en 1941 komen de navolgende bedrijfskosten: Specificatie der bedrijfskosten.

Omschrijving	1940	1941 ¹⁾
1. Bezoldiging van personeel in vasten en tijdelijken dienst, van personeel op arbeidscontract en van hulppersoneel. . .	f 784 445,—	f 801 747,27
2. Toelagen op grond van het Bezoldigingsbesluit Burgerlijke Rijksambtenaren 1934 en uitkeering bij overlijden en ziekte; bijdrage administratiekosten R. V. B.	26 083,94	25 909,41
3. Wachtgelden	53 623,18	69 658,86
4. Kosten ingevolge de Invaliditeitswet en de Ongevallenwet 1921.	4 142,48	4 929,41
5. Commissiën	—	6,50
6. Gratificatiën	167,50	716,01
7. Geneeskundig toezicht	1 444,34	2 250,53
8. Uitkeering aan 's Rijks middelen ten bedrage van 10 pCt. van het gemiddelde van de gezamenlijke pensioensgrondslagen op 15 Mrt. en 15 Sept. van het op die tijdstippen in dienst zijnde vaste en tijdelijke personeel voor ambtenaren, die bij de inwerkingtreding van de Pensioenwet 1922 in 's Rijks dienst waren, na aftrek van het deel der bijdragen voor eigen pensioen, dat op de ambtenaren wordt verhaald	39 340,64	39 360,48
9. Uitkeering aan het Algemeen Burgerlijk Pensioenfonds ter voldoening aan de artikelen 40 en 135 der Pensioenwet 1922 (<i>Staatsblad</i> n°. 240)	468,90	660,80
10. Raad van Toezicht	768,50	812,25
11. Kosten accountantswerkzaamheden ten dienste van door den Raad van Toezicht uit te oefenen controle.	5 399,43	5 100,—
12. Bureaubehoefden	9 754,26	13 385,02
13. Drukwerk, bindwerk, boeken en tijdschriften	51 993,86	43 491,13
14. Schoonhouden gebouw, meubileering en stoffeering	13 737,24	12 995,30
15. Verwarming, verlichting, water, telefoonkosten en telegrammen	9 005,63	8 583,57
16. Vrachten, rijwielonderhoud, dienstkleeding, onderhoud tuin en liften en verdere uitgaven	4 589,23	3 535,10
17. Aandeel in de kosten van den Rijksgebouwendienst	9 554,73	8 853,90
18. Reiskosten	261,76	286,44
19. Representatiekosten	41,72	24,45
20. Exploiten en proceskosten	—	—
21. Belasting van de Doode Hand	—	—
22. Brandverzekeringsbelasting	481,95	567,—
23. Uitkeering aan 's Rijks middelen als premie wegens brandverzekering	450,—	450,—
24. Uitkeering aan het Staatsbedrijf der Posterijen, Telegrafie en Telefonie als vergoeding voor verzending van dienststukken	242 000,—	255 000,—
25. Vergoeding voor door het Staatsbedrijf der Posterijen, Telegrafie en Telefonie bewezen diensten	662 320,71	670 000,—
26. Aandeel in de kosten van den Centralen Beleggingsraad, ingevolge K. B. 14 September 1929 n°. 42	1 837,71	2 031,—
27. Onvoorziene uitgaven	—	5 000,—
Totaal	f 1 921 912,71	1 975 354,43

¹⁾ Voor zoover het bedrag der uitgaven niet vaststaat, heeft een raming plaatsgevonden.

Staat, aanwijzende de bezittingen van de Rijkspostspaarbank op
31 December 1941, aanwezig bij de Nederlandsche Bank

A. VASTE BELEGGING.						
1°. Effecten.					Koers.	Ter waarde van:
Inschrijving in het Grootboek der						
2 ¹ / ₂ pCt.	Nat. Schuld			f 61 126 500,—	73 ¹ / ₄	f 44 775 161,25
3	"	"		43 634 850,—	88	38 398 668,—
3	"	Obl. Nederland	1937	41 098 000,—	87 ⁷ / ₈	36 114 867,50
3	"	Grootboek Obl.		341 000,—	88	300 080,—
3	"	Obl. Nederland	1936	2 507 000,—	94 ³ / ₄	2 375 382,50
3-3 ¹ / ₂	"	"	1938	150 687 500,—	92 ³ / ₁₆	138 915 039,06
4	"	"	1) 1940 ^I	1 630 800,—	100	1 630 800,—
						f 262 509 998,31
3	"	Nederl. Indië	1937	7 898 000,—	82 ¹ / ₂	f 6 515 850,—
3	"	"	1937 ^A	59 444 600,—	81	48 150 126,—
3 ¹ / ₂	"	"	1935	5 852 000,—	98	5 734 960,—
3	"	Suriname (Imm.f.)	1898	113 000,—	96	108 480,—
3	"	"	1906	184 000,—	93 ¹ / ₂	172 040,—
3	"	Suriname (Prod.W.)	1898	65 000,—	100	65 000,—
						60 746 456,—
3	"	Gelderland	1938 ¹	139 000,—	94	f 130 660,—
3	"	Limburg	1896	51 500,—	93 ¹ / ₂	48 152,50
3 ¹ / ₂	"	"	1887	12 750,—	97	12 367,50
3	"	Noordholland	1938 ¹	97 000,—	89	86 330,—
3	"	"	1938 ³	225 000,—	89 ¹ / ₂	201 375,—
3-3 ¹ / ₂	"	"	1938 ³	224 000,—	92	206 080,—
3 ¹ / ₂	"	Prov. Utrecht	1906	29 000,—	97	28 130,—
3	"	Zuidholland	1938 ¹	14 000,—	91	12 740,—
3	"	"	1937 ³	243 000,—	92	223 560,—
3	"	"	1938 ²	373 000,—	91	339 430,—
						1 288 825,—
3 ¹ / ₂	"	Amersfoort	1909	3 000,—	98 ¹ / ₄	f 2 947,50
3	"	Amsterdam	1925 (loten)	1 900,—	100	1 900,—
3 ¹ / ₂	"	"	1937 ²	151 000,—	95	143 450,—
3 ¹ / ₂	"	"	1861	362 500,—	97	351 625,—
3 ¹ / ₂	"	"	1937 ¹	138 000,—	95	131 100,—
3 ¹ / ₂	"	"	1937 ³	66 500,—	95	63 175,—
3 ¹ / ₂	"	"	1937 ⁴	63 500,—	95	60 325,—
3 ¹ / ₂	"	"	1937 ⁵	101 500,—	95	96 425,—
3 ¹ / ₂	"	"	1937 ⁶	274 500,—	95	260 775,—
3 ¹ / ₂	"	"	1937 ⁷	233 000,—	95	221 350,—
Over te brengen						f 1 333 072,50 f 324 545 279,31

1) In onderpand gegeven voor voorschotten in rekening-courant tot f 1 000 000,— ingevolge overeenkomst d.d. 16 Maart 1918, n°. 199.

			Overgebracht		f 1 333 072,50	f 324 545 279,31
3 $\frac{1}{2}$	pCt. Obl.	Amsterdam 1937 ⁸	f 219 500,—	95	208 525,—	
3 $\frac{1}{2}$	" "	" 1936	29 000,—	94	27 260,—	
2 $\frac{1}{2}$	" "	Arnhem 1899	915 000,—	80 $\frac{1}{2}$	736 575,—	
3 $\frac{1}{2}$	" "	Bergen op Zoom 1856	7 100,—	94 $\frac{1}{4}$	6 691,75	
3	" "	's-Gravenhage 1938	1 806 000,—	91	1 643 460,—	
3-3 $\frac{1}{2}$	" "	" 1938	200 000,—	90 $\frac{1}{2}$	181 000,—	
3 $\frac{1}{2}$	" "	" 1937 ¹	1 848 000,—	99 $\frac{3}{4}$	1 843 380,—	
3	" "	Leiden 1896	224 000,—	93 $\frac{1}{2}$	209 440,—	
3 $\frac{1}{2}$	" "	" 1903/4	140 000,—	97	135 800,—	
3	" "	Maastricht 1896	315 500,—	91	287 105,—	
3	" "	Nijmegen 1895	198 000,—	93 $\frac{1}{2}$	185 130,—	
3-3 $\frac{1}{2}$	" "	Rotterdam 1938	1 439 500,—	91	1 309 945,—	
3 $\frac{1}{2}$	" "	" 1937 ¹	1 113 000,—	94 $\frac{3}{8}$	1 050 393,75	
3 $\frac{1}{2}$	" "	" 1937 ³	53 000,—	94 $\frac{3}{8}$	50 018,75	
3 $\frac{1}{2}$	" "	" 1937 ⁴	600 500,—	94 $\frac{3}{8}$	566 721,88	
3 $\frac{1}{2}$	" "	" 1937 ⁵	382 500,—	94 $\frac{3}{8}$	360 984,38	
3 $\frac{1}{2}$	" "	" 1938 ¹	96 000,—	94 $\frac{3}{8}$	90 600,—	
3 $\frac{1}{2}$	" "	" 1937 ⁶	799 000,—	94 $\frac{3}{8}$	754 056,25	
4	" "	" 1936	8 000,—	100	8 000,—	
4	" "	" 1937	8 000,—	100	8 000,—	
3	" "	Schiedam 1895	379 000,—	91	344 890,—	
3 $\frac{1}{2}$	" "	" 1902	53 000,—	97	51 410,—	
3	" "	Tilburg 1895/6	1 000,—	99	990,—	
4	" "	Voorschoten 1910	20 400,—	100	20 400,—	
3 $\frac{1}{2}$	" "	Weert 1905	27 000,—	97	26 190,—	
						11 440 039,26
3 $\frac{1}{2}$	" "	Polder Reeuwijk 1892	1 000,—	99 $\frac{3}{4}$	f 997,50	
						997,50
2 $\frac{1}{2}$	" "	Mij. v. Gem. Crediet	306 000,—	89 $\frac{3}{4}$	f 274 635,—	
3	" "	idem (20 jar.)	20 000,—	94	18 800,—	
3	" "	idem	96 000,—	93 $\frac{1}{2}$ /99	91 530,—	
						384 965,—
3 $\frac{1}{2}$	" "	Ned. Ind. Sp.w. Mij. 1901	537 000,—	70	f 375 900,—	
4	" "	O.-Java Stoomtr. Mij.				
		incl. coupon Oct. 1933 e.v. 1896	11 000,—	—	1,—	
5 $\frac{1}{2}$	" "	idem 1923	25 000,—	—	1,—	
3 $\frac{1}{2}$	" "	Rotterd. Tramw. Mij. incl. coupon				
		November 1934 e.v. 1900	116 000,—	—	1,—	
5	" "	idem 1934-incl. coupon				
		December e.v. 1915	13 000,—	—	1,—	
4	" "	Samarang-Joana Stoomtr. Mij. 1892				
		incl. coupon Februari 1934 e.v.	21 000,—	30	6 300,—	
4	" "	idem 1899 incl. coupon				
		Februari 1934 e.v.	88 000,—	30	26 400,—	
Over te brengen					f 408 604,—	f 336 371 281,07

			Overgebracht	f	408 604,—	f	336 371 281,07
4	pCt. Obl.	Samarang-Joana Stoomtr. Mij. 1901 incl. coupon Februari 1934 e.v.	f 376 000,—	30	112 800,—		
4 ¹ / ₂	"	" idem 1914 incl. coupon Februari 1934 e.v.	116 000,—	34	39 440,—		
4	"	" Semarang-Cheribon Stoomtr.Mij. 1895	16 000,—	35 ¹ / ₄	5 640,—		
4	"	" idem 1899	74 000,—	35 ¹ / ₄	26 085,—		
4	"	" idem 1903	10 000,—	35 ¹ / ₄	3 525,—		
4 ¹ / ₂	"	" idem 1913	467 000,—	38	177 460,—		
5	"	" idem 1915	15 000,—	41	6 150,—		
4 ¹ / ₂	"	" Serajoedal Stoomtram Mij. 1913 incl. coupon Juni en Dec. 1939 en Juni 1941 e. v.	49 000,—	48	23 520,—		
							803 224,—
3 ¹ / ₂	"	" Bataafsche Petroleum Mij. N.V. 1939	2 580 000,—	84 ¹⁵ / ₁₆	f 2 191 387,50		2 191 387,50
3 ¹ / ₂	"	" Pandbr. Algem. Hyp.bank	356 000,—	99 ³ / ₄	f 355 110,—		
3 ¹ / ₂	"	" Algem. Friesche Hyp.bank	454 000,—	99 ⁷ / ₈	453 432,50		
3 ¹ / ₂	"	" Amsterdamsche Hyp.bank	208 000,—	99	205 920,—		
4	"	" idem	449 000,—	100	449 000,—		
3 ¹ / ₂	"	" Arnhemsche Hyp.bank.	258 000,—	100	258 000,—		
4	"	" Bataafsche Hyp.bank	176 000,—	99 ⁷ / ₈	175 780,—		
3 ¹ / ₂	"	" Dordrechtsche Hyp.bank	634 000,—	97 ¹⁵ / ₁₆	620 923,75		
3 ¹ / ₂	"	" 's-Gravenhaagsche Hyp.bank.	38 000,—	99	37 620,—		
3 ¹ / ₂	"	" Groningsche Hyp.bank.	493 000,—	98	483 140,—		
3 ¹ / ₂	"	" Hollandsche Hypotheekbank m/pr.	23 000,—	99	22 770,—		
3 ¹ / ₂	"	" idem z/pr.	129 000,—	99	127 710,—		
4	"	" Hollandsche Hypotheekbank	217 000,—	100	217 000,—		
4	"	" Insulaire Hyp.bank	7 000,—	100	7 000,—		
4	"	" Intercommunale Hyp.bank	49 000,—	100	49 000,—		
4	"	" Maatschappij voor Hypothecair Crediet.	635 000,—	99	628 650,—		
3	"	" Nationale Hyp.bank.	33 000,—	88	29 040,—		
3 ¹ / ₂	"	" Nationale Hyp.bank.	1 223 000,—	100	1 223 000,—		
3 ¹ / ₂	"	" Nederlandsche Hyp.bank te Veendam	220 000,—	100	220 000,—		
3 ¹ / ₂	"	" Noordhollandsch Grondcrediet	151 000,—	98	147 980,—		
3 ¹ / ₂	"	" Rotterdamsche Hyp.bank.	81 500,—	98 ¹ / ₈	79 971,88		
4	"	" idem	1 086 000,—	100	1 086 000,—		
3 ¹ / ₂	"	" Stedelijke Hyp.bank	241 000,—	97	233 770,—		
3 ¹ / ₂	"	" idem 10 coupons à f 17,50, ver- vallende 1 Januari 1942.					
3 ¹ / ₂	"	" Utrechtsche Hyp.bank	1 132 000,—	99 ⁷ / ₈	1 130 585,—		
3 ¹ / ₂	"	" Westlandsche Hyp.bank	743 000,—	99 ¹ / ₄	737 427,50		
4	"	" Zeeuwsche Hyp.bank	387 000,—	100	387 000,—		
							9 365 830,63
							f 348 731 723,20
							Over te brengen

			Overgebracht			f 348 731 723,20
GEWAARBORGD DOOR DE PROVINCIE:						
3 $\frac{1}{2}$ pCt. Obl. Waterschap Vijfd. Zeedijkens te Harlingen		Buiten-1898	f 203 000,—	97		196 910,—
						196 910,—
2°. <i>Onderhandsche leeningen op schuldbekentenis:</i>						
			<i>pro resto</i>			
4 pCt. Schuldb.	Drenthe	1934	f 238 500,—	100	f	238 500,—
3 $\frac{1}{4}$ " "	Gelderland	1939	2 330 000,—	94 $\frac{1}{2}$		2 201 850,—
3 $\frac{1}{2}$ " "	"	1939	183 500,—	94 $\frac{1}{4}$		172 948,75
3 $\frac{1}{4}$ " "	Limburg	1939	1 685 500,—	91 $\frac{1}{2}$		1 542 232,50
3 $\frac{3}{8}$ " "	Noord-Brabant	1937	6 675 000,—	95 $\frac{1}{2}$		6 374 625,—
3 $\frac{3}{8}$ " "	"	1938	1 583 000,—	95 $\frac{1}{2}$		1 511 765,—
3 $\frac{3}{8}$ " "	Noord-Holland	1938	3 626 500,—	93		3 372 645,—
3 $\frac{3}{8}$ " "	"	1937	860 000,—	93		799 800,—
4 " "	Overijssel	1939	585 000,—	100		585 000,—
3 $\frac{5}{8}$ " "	Utrecht (Prov.)	1937	1 174 000,—	94 $\frac{3}{4}$		1 112 365,—
3 $\frac{1}{2}$ " "	Zuid-Holland	1937	2 540 000,—	96 $\frac{1}{4}$		2 444 750,—
						20 356 481,25
3 $\frac{3}{8}$ " "	Amersfoort	1938	262 000,—	95 $\frac{1}{2}$	f	250 210,—
3 $\frac{1}{2}$ " "	Amsterdam	1938	4 198 000,—	93		3 904 140,—
3 $\frac{1}{2}$ " "	"	1939	1 425 000,—	94 $\frac{1}{4}$		1 343 062,50
3 $\frac{1}{2}$ " "	"	1937	3 015 000,—	93		2 803 950,—
3 $\frac{1}{2}$ " "	"	1938	1 902 000,—	93		1 768 860,—
3 $\frac{1}{2}$ " "	"	1937	423 500,—	93		393 855,—
3 $\frac{1}{2}$ " "	"	1937	510 000,—	96 $\frac{1}{4}$		490 875,—
3 $\frac{1}{2}$ " "	"	1937	380 000,—	96 $\frac{1}{4}$		365 750,—
3 $\frac{1}{2}$ " "	"	1938	4 300 300,—	94 $\frac{1}{4}$		4 053 032,75
3 $\frac{1}{2}$ " "	"	1938	5 660 200,—	94 $\frac{1}{4}$		5 334 738,50
3 $\frac{1}{2}$ " "	"	1936	6 562 500,—	94 $\frac{1}{4}$		6 185 156,25
3 $\frac{1}{2}$ " "	"	1938	1 717 000,—	94 $\frac{1}{4}$		1 618 272,50
3 $\frac{1}{2}$ " "	"	1938	3 409 600,—	94 $\frac{1}{4}$		3 213 548,—
3 $\frac{1}{2}$ " "	"	1938	1 036 000,—	96 $\frac{1}{4}$		997 150,—
3 $\frac{1}{2}$ " "	"	1938	4 347 500,—	94 $\frac{1}{4}$		4 097 518,75
3 $\frac{5}{8}$ " "	"	1937	4 262 000,—	94 $\frac{3}{4}$		4 038 245,—
3 $\frac{5}{8}$ " "	"	1939	3 325 000,—	95 $\frac{3}{4}$		3 183 687,50
4 $\frac{1}{4}$ " "	"	1940	2 437 500,—	100		2 437 500,—
4 $\frac{1}{2}$ " "	"	1940	2 437 500,—	100		2 437 500,—
3 $\frac{1}{2}$ " "	Apeldoorn	1938	435 000,—	94 $\frac{1}{4}$		409 987,50
2 $\frac{7}{8}$ " "	Arnhem	1939	1 000 000,—	95 $\frac{1}{4}$		952 500,—
3 $\frac{3}{8}$ " "	"	1938	1 031 000,—	93		958 830,—
3 $\frac{1}{2}$ " "	"	1939	532 630,—	94 $\frac{1}{4}$		502 003,78
3 $\frac{5}{8}$ " "	"	1939	1 235 000,—	95 $\frac{3}{4}$		1 182 512,50
3 $\frac{5}{8}$ " "	"	1939	880 998,—	97 $\frac{1}{4}$		856 770,56
			Over te brengen		f 53 779 656,09	f 369 285 114,45

				Overgebracht	f	53 779 656,09	f	369 285 114,45
3 $\frac{1}{2}$	pCt.	Schuldb. Bergen N.H.	1939	f 5 000,—	97 $\frac{3}{4}$	4 887,50		
3.65	"	" Bergen op Zoom	1939	730 000,—	97 $\frac{1}{2}$	711 750,—		
3 $\frac{1}{2}$	"	" Breda	1938	2 225 500,—	96 $\frac{1}{4}$	2 142 043,75		
3 $\frac{5}{8}$	"	" Brunssum	1938	100 800,—	97 $\frac{1}{4}$	98 028,—		
3 $\frac{3}{4}$	"	" Cuyk & St. Agatha	1939	42 813,—	97	41 528,61		
4 $\frac{1}{4}$	"	" Deventer	1939	735 000,—	100	735 000,—		
4 $\frac{1}{4}$	"	" Dordrecht	1939	1 380 000,—	100	1 380 000,—		
3 $\frac{1}{2}$	"	" Eindhoven	1939	1 389 400,—	96 $\frac{1}{4}$	1 337 297,50		
3 $\frac{1}{2}$	"	" "	1938	2 700 000,—	94 $\frac{1}{4}$	2 544 750,—		
3 $\frac{1}{2}$	"	" "	1937	1 050 000,—	96 $\frac{1}{4}$	1 010 625,—		
4 $\frac{1}{4}$	"	" "	1940	487 500,—	100	487 500,—		
3 $\frac{3}{8}$	"	" 's-Gravenhage	1937	9 023 000,—	95 $\frac{1}{2}$	8 616 965,—		
3 $\frac{1}{2}$	"	" "	1938	1 071 000,—	96 $\frac{1}{4}$	1 030 837,50		
3 $\frac{1}{2}$	"	" "	1938	1 893 000,—	96 $\frac{1}{4}$	1 822 012,50		
3 $\frac{1}{2}$	"	" "	1937	1 835 000,—	96 $\frac{1}{4}$	1 766 187,50		
3 $\frac{1}{2}$	"	" "	1937	708 000,—	94 $\frac{1}{4}$	667 290,—		
3 $\frac{1}{2}$	"	" "	1937	3 296 000,—	96 $\frac{1}{4}$	3 172 400,—		
3 $\frac{5}{8}$	"	" "	1937	10 093 000,—	97 $\frac{1}{4}$	9 815 442,50		
3 $\frac{5}{8}$	"	" "	1937	2 348 250,—	95 $\frac{3}{4}$	2 248 449,38		
4 $\frac{1}{4}$	"	" "	1939	2 374 000,—	100	2 374 000,—		
3 $\frac{1}{2}$	"	" Groningen	1937	416 000,—	96 $\frac{1}{4}$	400 400,—		
4	"	" "	1935	678 000,—	100	678 000,—		
4	"	" "	1934	653 500,—	100	653 500,—		
3 $\frac{1}{2}$	"	" Haarlem	1938	1 248 000,—	96 $\frac{1}{4}$	1 201 200,—		
3 $\frac{1}{2}$	"	" Heerlen	1939	950 000,—	94 $\frac{1}{4}$	895 375,—		
3 $\frac{1}{2}$	"	" Helmond	1938	70 000,—	94 $\frac{1}{4}$	65 975,—		
3 $\frac{1}{2}$	"	" 's-Hertogenbosch	1938	710 000,—	96 $\frac{1}{4}$	683 375,—		
4 $\frac{1}{4}$	"	" Krommenie	1939	48 000,—	100	48 000,—		
3 $\frac{5}{8}$	"	" Maastricht	1939	1 187 500,—	95 $\frac{3}{4}$	1 137 031,25		
3 $\frac{1}{4}$	"	" Naaldwijk	1938	14 000,—	96 $\frac{3}{4}$	13 545,—		
3 $\frac{3}{8}$	"	" Rheden	1938	780 000,—	95 $\frac{1}{2}$	744 900,—		
4 $\frac{1}{8}$	"	" Roermond	1935	195 000,—	100	195 000,—		
3 $\frac{1}{2}$	"	" Rotterdam	1936	5 250 000,—	94 $\frac{1}{4}$	4 948 125,—		
3 $\frac{1}{2}$	"	" "	1937	4 680 000,—	94 $\frac{1}{4}$	4 410 900,—		
3 $\frac{1}{2}$	"	" "	1937	6 660 000,—	94 $\frac{1}{4}$	6 277 050,—		
3 $\frac{1}{2}$	"	" "	1939	1 900 000,—	94 $\frac{1}{4}$	1 790 750,—		
3 $\frac{5}{8}$	"	" "	1939	2 850 000,—	95 $\frac{3}{4}$	2 728 875,—		
4 $\frac{1}{4}$	"	" "	1940	1 950 000,—	100	1 950 000,—		
4 $\frac{1}{2}$	"	" "	1939	2 374 000,—	100	2 374 000,—		
3 $\frac{1}{2}$	"	" Rijswijk (Z.H.)	1938	828 000,—	94 $\frac{1}{4}$	780 390,—		
3 $\frac{1}{2}$	"	" Sappemeer	1939	94 000,—	96 $\frac{1}{4}$	90 475,—		
4 $\frac{1}{8}$	"	" Schoonhoven	1937	6 000,—	100	6 000,—		
3 $\frac{1}{2}$	"	" Sittard	1937	91 600,—	94 $\frac{1}{4}$	86 333,—		
3 $\frac{5}{8}$	"	" "	1939	300 200,—	97 $\frac{1}{4}$	291 944,50		
				Over te brengen	f	128 237 794,58	f	369 285 114,45

				Overgebracht		f 128 237 794,58	f 369 285 114,45
3 ¹ / ₂ pCt. Schuldb.	Tilburg	1938	f 1 422 000,—	96 ¹ / ₄	1 368 675,—	
3 ¹ / ₂ "	"	1941	33 000,—	96 ¹ / ₄	31 762,50	
3 ¹ / ₂ "	"	1937	6 389 000,—	94 ¹ / ₄	6 021 632,50	
3 ¹ / ₂ "	"	1938	1 202 500,—	94 ¹ / ₄	1 133 356,25	
3 ⁵ / ₈ "	"	1937	765 000,—	95 ³ / ₄	732 487,50	
4 ¹ / ₄ "	"	1939	950 000,—	100	950 000,—	
3 ¹ / ₂ "	Vlaardingen	1938	202 800,—	96 ¹ / ₄	195 195,—	
4 ¹ / ₂ "	"	1939	190 000,—	100	190 000,—	
3 ¹ / ₂ "	Voorburg	1938	750 000,—	96 ¹ / ₄	721 875,—	
4 ¹ / ₄ "	Voorschoten	1939	70 000,—	100	70 000,—	
2 ¹ / ₂ "	Zaandam	1938	12 100,—	93 ³ / ₄	11 343,75	
3 ³ / ₈ "	"	1937	74 000,—	97 ¹ / ₄	71 965,—	
3 ¹ / ₂ "	"	1937	1 416 800,—	96 ¹ / ₄	1 363 670,—	
3 ¹ / ₂ "	"	1938	178 000,—	96 ¹ / ₄	171 325,—	
3 ¹ / ₂ "	"	1938	409 176,78	94 ¹ / ₄	385 649,12	
3 ¹ / ₂ "	"	1938	645 600,—	96 ¹ / ₄	621 390,—	
3 ¹ / ₂ "	"	1938	82 400,—	96 ¹ / ₄	79 310,—	
4 ¹ / ₂ "	Zandvoort	1940	124 000,—	100	124 000,—	

GEWAARBORGD DOOR DE N. V. WATERLEIDING MIJ.
„ZUID-BEVELAND”:

				Over te brengen		f 143 359 281,20	f 369 285 114,45
3 ³ / ₄ pCt. Schuldb.	Gemeente Baarland	1911	f 19 400,—	97	18 818,—	
"	Driewegen	1911	17 000,—	97	16 490,—	
"	Ellewoutsdijk	1911	19 400,—	97	18 818,—	
"	Goes	1911	200 800,—	97	194 776,—	
"	's Gravenpolder	1911	24 800,—	97	24 056,—	
"	's Heer Abtskerke	1911	8 700,—	97	8 439,—	
"	's Heer Arendskerke	1911	86 600,—	97	84 002,—	
"	's Heerenhoek	1911	30 200,—	97	29 294,—	
"	Heinkenszand	1911	45 500,—	97	44 135,—	
"	Hoedekenskerke	1911	33 100,—	97	32 107,—	
"	Kapelle	1911	55 600,—	97	53 932,—	
"	Kattendijke	1911	30 200,—	97	29 294,—	
"	Kloetinge	1911	37 800,—	97	36 666,—	
"	Krabbendijke	1911	55 600,—	97	53 932,—	
"	Kruiningen	1911	98 900,—	97	95 933,—	
"	Nisse	1911	16 200,—	97	15 714,—	
"	Oudelande	1911	18 600,—	97	18 042,—	
"	Ovezande	1911	26 200,—	97	25 414,—	
"	Rilland—Bath	1911	58 000,—	97	56 260,—	
"	Schore	1911	22 400,—	97	21 728,—	

		Overgebracht		f 143 359 281,20	f 369 285 114,45
3 ³ / ₄ pCt. schuldb.					
Gemeente Waarde	f	22 400,—	97	21 728,—	
" Wemeldinge		55 600,—	97	53 932,—	
" Wolphaartsdijk		60 300,—	97	58 491,—	
" IJerseke		107 400,—	97	104 178,—	
					143 597 610,20
3 ⁵ / ₈ pCt. Schuldb. Deli Spoorweg Mij. 1937		1 350 000,—	79	f 1 066 500,—	
3 ¹ / ₂ " " Nederl. Spoorw. 1941		2 062 500,—	94 ¹ / ₄	1 943 906,25	
3 ⁶ / ₈ " " Ned. Ind. Sp.w. Mij. 1937		1 261 000,—	70	882 700,—	
4 ¹ / ₂ " " " 1930		1 550 000,—	81 ¹ / ₂	1 263 250,—	
					5 156 356,25
3 ¹ / ₂ " " N.V. Bataafsche Petrol. Mij. (garantie Kon. Ned. Petrol.) 1939		22 000 000,—	84	f 18 480 000,—	
					18 480 000,—
GEWAARBORGD DOOR HET RIJK:					
1°. <i>Bijzondere Hoogere Burgerscholen en Gymnasia:</i>					
<i>pro resto</i>					
4 ¹ / ₈ pCt. Schuldb. Vereeniging „Het Amsterdamsch Lyceum" te Amsterdam 1922	f	53 750,—	100	f 53 750,—	
3 ¹ / ₂ " " Vereen. voor Christelijk Middel- baar en Voorbereidend Hooger Onderwijs te Groningen 1923		131 500,—	94 ¹ / ₄	123 938,75	
3 ¹ / ₂ " " Vereeniging tot Stichting en instandhouding van Inrichtingen voor Christelijk Voorbereidend Hooger en Middelbaar Onderwijs voor Haarlem en Omstreken te Haarlem 1937		438 700,—	94 ¹ / ₄	413 474,75	
4 ¹ / ₄ " " Vereen. voor Christelijk Middel- baar en Voorbereidend Hooger Onderwijs voor Harderwijk en Omstreken te Harderwijk 1922		266 500,—	100	266 500,—	
4 ¹ / ₈ " " Vereen. voor Christelijk Middel- baar en Voorbereidend Hooger Onderwijs in Friesland te Leeu- warden 1923		16 000,—	100	16 000,—	
4 ¹ / ₄ " " Vereen. voor Christelijk Middel- baar onderwijs te Leiden 1923		348 200,—	100	348 200,—	
4 ¹ / ₄ " " Het Zedelijk Lichaam „De Heilige Ursula" te Roermond 1925		55 500,—	100	55 500,—	
4 ¹ / ₄ " " Vereeniging tot Stichting en instandhouding eener 5-jarige H. B. S. voor Woerden en Omstreken te Woerden 1923		179 100,—	100	179 100,—	
1/4 " " idem 1927		12 100,—	100	12 100,—	
		Over te brengen		f 1 468 563,50	f 536 519 080,90

			Overgebracht		f 1 468 563,50	f 536 519 080,90
2°. Bijzondere scholen voor Nijverheids- en Handelonderwijs:						
3 ¹ / ₂	pCt Schuldb.	Vereeniging Vakschool tot Opleiding van Verkoopsters te Amsterdam 1938	f 63 400,—	96 ¹ / ₄	61 022,50	
3 ¹ / ₂	" "	Vereeniging Gooische vakschool voor Meisjes te Bussum 1938	113 400,—	96 ¹ / ₄	109 147,50	
3 ¹ / ₂	" "	Vereeniging Ambachtsschool voor Delft en omstreken, te Delft 1938	66 400,—	96 ¹ / ₄	63 910,—	
3 ⁵ / ₈	" "	Vereeniging Ambachtsschool voor Enschede en omstreken, te Enschede 1921	546 700,—	97 ¹ / ₄	531 665,75	
4 ¹ / ₄	" "	Vereeniging tot Stichting en instandhouding van scholen voor Huishoudelijk, Landbouwhuishoudelijk, Vrouwelijke Handwerken en Maatschappelijk werk voor Enschede en Lonneker, te Enschede 1939	93 080,—	100	93 080,—	
3 ¹ / ₂	" "	Haagsche Schoenmakerspatroonsvereniging te 's-Gravenhage 1938	191 800,—	96 ¹ / ₄	184 607,50	
3 ¹ / ₂	" "	Vereeniging „Licht, Liefde, Leven” te 's-Gravenhage 1938	39 300,—	94 ¹ / ₄	37 040,25	
3 ⁵ / ₈	" "	Vereeniging voor Nijverheids- onderwijs te Haarlem 1937	971 000,—	95 ³ / ₄	929 732,50	
3 ¹ / ₂	" "	Vereeniging „Steun aan Vrouwen- arbeid” te Harderwijk 1938	51 000,—	96 ¹ / ₄	49 087,50	
3 ¹ / ₂	" "	Vereeniging voor Nijverheids- onderwijs te Heerlen 1938	45 000,—	97 ³ / ₄	43 987,50	
3 ¹ / ₂	" "	Vereeniging ter bevordering van Nijverheids- onderwijs te Kollum 1938	13 500,—	97 ³ / ₄	13 196,25	
3 ¹ / ₂	" "	Vereen. Vakschool voor Meisjes voor Leiden en omstreken te Leiden 1937	42 000,—	96 ¹ / ₄	40 425,—	
3 ¹ / ₂	" "	Vereeniging Ambachtsschool te Leiden 1938	114 300,—	97 ³ / ₄	111 728,25	
4 ¹ / ₄	" "	Vereeniging Ambachtsschool voor Maastricht en omstreken 1940	24 700,—	100	24 700,—	
3 ⁵ / ₈	" "	Vereeniging Ambachtsschool te Middelburg 1939	195 000,—	95 ³ / ₄	186 712,50	
4 ¹ / ₄	" "	idem 1940	24 370,—	100	24 370,—	
3 ⁵ / ₈	" "	Vereeniging van Rietvlecht- en ander Nijverheids- onderwijs in de gemeente Weststellingwerf te Noordwolde 1939	47 500,—	95 ³ / ₄	45 481,25	
3 ¹ / ₂	" "	Vereeniging Industrieschool voor Meisjes te Rotterdam 1938	30 100,—	96 ¹ / ₄	28 971,25	
3 ⁵ / ₈	" "	Vereeniging Ambachtsschool voor Sittard en Omstreken, te Sittard 1939	68 400,—	95 ³ / ₄	65 493,—	
4 ¹ / ₄	" "	idem 1939	14 960,—	100	14 960,—	
			Over te brengen		f 4 127 882,—	f 536 519 080,90

		Overgebracht		f 4 127 882,—	f 536 519 080,90
3 ¹ / ₂ pCt. Schuldb.	Vereeniging School voor de Gra- fische Vakken, te Utrecht	1938 f 10 000,—	97 ³ / ₄	9 775,—	
3 ¹ / ₂ " "	Vereeniging „de Ambachtsschool” te Utrecht	1938 300 000,—	94 ¹ / ₄	282 750,—	
3 ¹ / ₂ " "	idem	1938 292 700,—	94 ¹ / ₄	275 869,75	
3 ¹ / ₂ " "	R.K. Vereeniging ter bevordering van het Nijverheids- onderwijs voor mannel. personen te Weert	1939 129 900,—	96 ¹ / ₄	125 028,75	
3°. <i>Maatschappijen</i> :					
3 ¹ / ₂ pCt. Schuldb.	N. V. Koninklijke Luchtvaart Maatschappij voor Nederland en Koloniën te 's-Gravenhage	1940 3 000 000,—	97 ³ / ₄	2 932 500,—	
GEWAARBORGD DOOR DE PROVINCIE :					
3 ⁵ / ₈ " "	Psych. Inrichting „St. Willibror- dus” te Heiloo	1939 1 900 000,—	95 ³ / ₄	1 819 250,—	
GEWAARBORGD DOOR DE GEMEENTE :					
3 ¹ / ₂ " "	Bouwmaatschappij tot Verkrij- ging van Eigen Woningen, te Amsterdam	1909 399 500,—	93	371 535,—	
3 ¹ / ₂ " "	Bouwmaatschappij tot Verkrij- ging van Eigen Woningen te Amsterdam	1911 883 500,—	93	821 655,—	
3 ¹ / ₂ " "	Bouwmaatschappij tot verkrij- ging van Eigen Woningen te Amsterdam	1914 320 000,—	93	297 600,—	
4 ¹ / ₄ " "	Vereeniging Ambachtsschool voor Enschede en Omstreken te Enschede	1940 18 450,—	100	18 450,—	
4 ¹ / ₂ " "	Vereeniging Ambachtsschool voor Enschede en Omstreken te Enschede	1939 26 600,—	100	26 600,—	
4 ¹ / ₄ " "	Middelbaar Technische School voor Oostelijk Nederland te Enschede	1940 8 550,—	100	8 550,—	
3 ⁵ / ₈ " "	Woningstichting „Ons Huis” te Haarlem	1939 87 000,—	97 ¹ / ₄	84 607,50	
4 ¹ / ₄ " "	Woningstichting „Patrimonium” te Hilversum	1940 179 820,—	100	179 820,—	
4 ¹ / ₄ " "	Bouwvereniging „St. Joseph” te Hilversum	1940 164 000,—	100	164 000,—	
4 ¹ / ₂ " "	Vereeniging tot Ziekenverzorging te Terneuzen	1935 4 000,—	100	4 000,—	
					11 549 873,—
		Over te brengen			f 548 068 953,90

	Overgebracht	f 548 068 953,90
B. TIJDELIJKE BELEGGING.		
1°. <i>Prolongatiën.</i>		
5 posten tot een totaal bedrag van		95 000,—
2°. <i>Daggeldleeningen.</i>		
4 posten tot een totaal bedrag van		2 175 000,—
		f 550 338 953,90

Amsterdam, 12 Maart 1942.

De Directeur van de Rijkspostspaarbank,

TYDEMAN.

De Raad van Toezicht op de Rijkspostspaarbank heeft er zich van vergewist, dat de hierboven omschreven waarden, benevens de onderpanden op de hiervóór aangeduide prolongatie- en daggeldposten betrekking hebbende, bij de Nederlandsche Bank aanwezig waren.

Amsterdam, 20 April 1942.

W. M. J. v. LUTTERVELD, *Voorzitter.*

L. F. A. M. v. OGTROP, *Secretaris.*

Overzicht van de hypotheekbanken, welke zich onderworpen hebben aan de „Voorwaarden voor de belegging van gelden van 's Rijksfondsen en -instellingen in pandbrieven”

Algemeene Hypotheekbank N.V. te Amsterdam,
 Algemeene Friesche Hypotheekbank N.V. te Leeuwarden,
 Amsterdamsche Hypotheekbank N.V. te Amsterdam,
 Arnhemsche Hypotheekbank voor Nederland N.V. te Arnhem,
 Bataafsche Hypotheekbank N.V. te Amsterdam,
 Dordrechtsche Hypotheekbank N.V. te Dordrecht,
 Friesch-Groningsche Hypotheekbank N.V. te Groningen,
 's Gravenhaagsche Hypotheekbank voor Nederland N.V. te 's Gravenhage,
 Groningsche Hypotheekbank voor Nederland N.V. te Groningen,
 De Haarlemsche Hypotheekbank N.V. te Haarlem,
 Hollandsche Hypotheekbank N.V. te Amsterdam,
 Hypotheekbank voor Nederland N.V. } te Amsterdam,
 Alg. Waarborgmaatschappij N.V. }
 Insulaire Hypotheekbank N.V. te Amsterdam,
 Intercommunale Hypotheekbank N.V. te Amsterdam (in liquidatie),
 Maastrichtsche Hypotheekbank voor Nederland N.V. te Maastricht (in liquidatie),
 Maatschappij voor Hypothecair Crediet in Nederland N.V. te 's Gravenhage,
 Nationale Hypotheekbank N.V. te Amsterdam,
 Nederlandsche Hypotheekbank N.V. te Veendam,
 Hypotheekbank Noord-Hollandsch Groncrediet N.V. te Alkmaar,
 Rotterdamsche Hypotheekbank voor Nederland N.V. te Rotterdam,
 De Stedelijke Hypotheekbank N.V. te 's Gravenhage,
 Utrechtsche Hypotheekbank N.V. te Utrecht,
 Westlandsche Hypotheekbank N.V. te 's Gravenhage,
 Zeeuwsche Hypotheekbank N.V. te Middelburg,
 Zuider Hypotheekbank N.V. te 's Gravenhage (in liquidatie),

Ten behoeve van de onder den Centralen Beleggingsraad vallende Rijksfondsen en -instellingen, alsmede van de Indische Pensioenfondsen en uitsluitend ter zake van de garantie van de aan die Instellingen en Fondsen gecedeerde leeningen heeft zich aan bijzondere voorwaarden onderworpen: Overijselsche Hypotheekbank N.V. te Deventer.

A. Overzicht per Provincie en per Maand

1941

Overzicht van het aantal spaarbankboekjes

Provincie	In omloop op 1 st December 1940	Uitga 1941	Op 31 st October 1941			Overstichting		Toeslag	In omloop op 1 st December 1941
			afge- taald	ver- rijkt	Totaal	M	A		
Namibië	89.474	10.379	11.024	197	11.221	2.520	2.413	10.808	100.889
Oosters	200.018	4.594	2.020	718	2.738	8.420	8.420	191.284	208.024
Zuidwest	287.240	17.817	26.865	4.031	30.896	18.748	18.748	268.493	307.289
Westers	281.907	18.040	11.514	11.288	22.802	11.514	11.288	270.393	292.685
Centraal	55.586	9.187	2.502	228	2.730	228	1.167	54.426	55.586
Uitvoer	143.802	4.428	5.973	315	6.288	2.228	2.412	141.390	145.802
Witwaters	26.181	1.287	2.277	125	2.402	520	1.012	25.169	26.181
Overig	141.230	2.770	2.725	229	2.954	1.721	1.653	139.506	142.905
Hydringen	54.289	1.950	2.680	22	2.702	1.280	1.127	53.109	54.289
Erzgebirg	50.214	264	1.211	28	1.239	115	222	48.973	50.214
Landes	140.808	2.261	2.152	270	2.422	1.723	1.723	139.085	140.808
Totaal	2.322.480	71.880	107.950	11.465	119.415	67.401	65.401	2.255.084	2.397.485

BIJLAGEN

A. Overzicht per Provincie en per Maand

Boekjes

Overzicht van het aantal spaarbankboekjes

Provinciën	In omloop op ult. December 1940	Uitgegeven	Uit den omloop getrokken			Overschrijving		Saldo	In omloop op ult. December 1941
			afbetaald	vervallen	Totaal	bij	af		
Noordbrabant . . .	300 874	10 172	11 026	597	11 623	3 562	3 416	-1 305	299 569
Gelderland . . .	208 013	6 583	8 650	713	9 363	3 920	3 468	-2 328	205 685
Zuidholland . . .	587 240	17 817	25 825	4 004	29 829	12 552	12 754	-12 214	575 026
Noordholland. . .	581 200	16 845	26 441	5 095	31 536	11 744	12 223	-15 170	566 030
Zeeland.	85 298	2 187	2 899	228	3 127	883	1 156	-1 213	84 085
Utrecht.	148 892	4 438	6 975	815	7 790	3 768	3 413	-2 997	145 895
Friesland	58 161	1 880	2 877	129	3 006	866	1 011	-1 271	56 890
Overijssel	141 830	3 770	5 722	385	6 107	1 721	1 688	-2 304	139 526
Groningen. . . .	54 250	1 955	2 869	92	2 961	1 236	1 137	- 907	53 343
Drenthe	26 217	958	1 311	28	1 339	416	522	- 487	25 730
Limburg	140 505	5 261	5 178	379	5 557	1 733	1 613	- 1 6	140 329
Het Rijk	2 332 480	71 866	99 773	12 465	112 238	42 401	42 401	-40 372	2 292 108

Saldo-tegoed.

Overzicht van het saldo-tegoed

Provinciën	Saldo-tegoed op ultimo December 1940	Saldo van inleg en terugbetaling	Overschrijving		Saldo- tegoed van in 1941 vervallen boekjes	Bijgeschreven rente over 1941	Saldo-tegoed op ultimo December 1941	Gemiddeld saldo	
			Bij	Af				per boekje	per 1000 zielen
Noordbrabant .	f 71 529 635,83	f — 4 934 217,09	f 1 319 118,07	f 1 196 669,98	f 455,33	f 1 707 974,44	f 68 425 385,94	f 228,41	f 64 025,31
Gelderland . .	47 842 226,41	— 4 694 864,68	1 481 833,87	1 211 229,17	904,40	1 127 946,49	44 545 008,52	216,57	46 806,91
Zuidholland .	125 490 625,40	— 12 004 687,03	4 814 060,61	5 062 249,01	4 352,05	2 911 716,85	116 145 114,77	201,98	53 473,44
Noordholland .	109 770 816,63	— 12 744 998,15	4 328 749,21	4 488 081,79	2 904,42	2 504 779,41	99 368 360,89	175,55	58 262,45
Zeeland . . .	27 160 748,07	— 1 451 772,08	340 428,18	464 767,43	125,90	652 911,90	26 237 422,74	312,03	102 487,93
Utrecht . . .	31 248 293,29	— 3 878 918,10	1 405 234,30	1 233 980,26	434,88	713 827,86	28 254 022,21	193,66	56 812,10
Friesland . .	15 884 758,52	— 1 425 477,01	373 606,41	415 843,32	186,17	372 362,75	14 789 221,18	259,96	34 423,72
Overijssel . .	32 795 180,10	— 3 765 294,89	583 493,42	587 079,45	221,57	762 770,70	29 788 848,31	213,50	50 393,65
Groningen . .	17 760 758,27	— 1 826 314,50	509 509,50	480 242,88	203,35	408 301,03	16 371 808,07	306,92	38 058,13
Drenthe . . .	6 320 363,77	— 436 455,54	161 086,68	184 639,38	38,61	149 091,32	6 009 408,24	233,56	23 812,27
Limburg . . .	30 040 630,33	— 1 371 713,88	597 865,48	590 203,06	421,04	728 611,46	29 404 769,29	209,54	46 592,96
Het Rijk . . .	f 515 841 036,62	f — 48 534 712,95	f 15 914 985,73	f 15 914 985,73	f 10 247,72	f 12 040 294,21	f 479 339 370,16	209,13	53 215,09

Op 31 December 1941 was op spaarbankboekjes en staatsschuldboekjes gezamenlijk verschuldigd f 497 409 202,16 (in 1940 f 533 479 532,62), gelijkstaande met een gemiddeld saldo-tegoed per inlegger van f 217,01 (in 1940 f 228,72) en per duizend zielen van f 55 221,16 (in 1940 f 59 794,57).

Staat, aanwijzende het aantal der op ultimo December 1941 in omloop zijnde spaarbankboekjes :

1°. gesplitst naar het bedrag van het tegoed; 2°. per 1000 zielen

PROVINCIEËN.	Beneden f 1	f 1	f 10	f 100	f 300	f 500	f 800	f 1000	f 1200	f 1500	f 1800	f 2000	f 2200	f 2500	f 2800	f 3000	f 3500	f 4000	Totaal	Aantal per 1 000 zielen
		tot f 10	tot f 100	tot f 300	tot f 500	tot f 800	tot f 1000	tot f 1200	tot f 1500	tot f 1800	tot f 2000	tot f 2200	tot f 2500	tot f 2800	tot f 3000	tot f 3500	tot f 4000 en hooger			
Noordbrabant . . .	10 279	126 976	75 088	32 218	13 644	12 923	5 049	5 639	4 521	3 629	1 730	2 244	2 959	2 279	166	119	47	54	299 509	280
Gelderland	10 155	83 290	51 515	23 641	10 215	8 911	3 653	3 586	2 959	2 250	1 051	1 295	1 642	1 316	98	93	21	44	205 685	216
Zuidholland . . .	47 151	252 701	125 414	57 010	24 049	21 481	8 755	8 712	7 450	5 601	2 878	3 537	4 951	4 526	325	282	92	131	575 026	265
Noordholland . . .	53 162	269 075	114 588	50 172	20 719	18 210	7 513	7 267	6 490	4 832	2 365	3 116	4 157	3 733	266	246	67	107	566 080	332
Zeeland	2 750	26 710	23 643	10 980	4 588	4 316	1 819	1 949	1 715	1 375	675	887	1 318	1 197	72	53	23	15	84 055	328
Utrecht	9 832	64 682	33 736	14 634	6 160	5 481	2 107	2 230	1 888	1 418	694	799	1 102	958	64	63	21	26	145 895	293
Friesland	2 538	19 828	15 255	7 097	3 173	2 941	1 135	1 113	1 027	772	359	492	600	485	32	26	7	10	56 590	132
Overijssel	6 400	55 665	36 115	16 509	6 951	6 100	2 435	2 220	1 979	1 464	734	867	1 078	795	85	90	12	27	139 526	236
Groningen	1 759	16 717	14 330	7 535	3 186	2 997	1 153	1 303	1 026	795	382	615	786	633	26	22	5	13	53 343	124
Drenthe	849	8 625	7 800	3 504	1 373	1 241	461	446	375	289	129	191	231	192	6	9	3	6	25 730	102
Limburg	5 425	63 426	32 277	14 639	6 444	5 879	2 399	2 522	2 156	1 454	689	886	1 126	847	64	57	18	21	140 329	222
Het Rijk	150 300	937 695	529 766	237 939	100 502	90 485	36 479	36 937	31 526	23 879	11 636	14 929	19 950	17 021	1 204	1 040	316	454	2 292 108	254
Percentsgewijze verhouding tot het totaal	6,6	43,1	23,1	10,4	4,4	3,9	1,6	1,6	1,4	1,0	0,5	0,6	0,9	0,8	0,1	—	—	—		

Overzicht van alle in- en afschrijvingen op spaarbankboekjes,

Inleg en terugbetaling.

PROVINCIEËN	INLEG						Totaal	Aan de kantoren der posterijen
	Aan de kantoren der posterijen ¹⁾	Ter Directie ingeschreven op spaarbankboekjes wegens:						
		afschrijving op staatsschuldboekjes	rente, verschuldigd op staatsschuldboekjes	gelnde Grootboek-rente	overschrijving van post-rekeningen			
Noordbrabant . . .	f 16 574 774,11	f 223 251,66	f 86 643,10	f 738,40	f 378 014,50	f 17 263 421,77	f 21 099 029,27	
Gelderland . . .	9 792 817,95	166 076,53	63 138,51	1 502,34	646 364,44	10 669 899,77	14 088 196,26	
Zuidholland . . .	26 525 283,33	500 327,44	166 517,16	9 773,01	2 225 931,92	29 427 832,86	36 863 815,72	
Noordholland . . .	25 415 177,35	452 391,20	144 632,29	7 270,54	1 907 354,51	27 926 825,89	36 379 548,54	
Zeeland . . .	4 616 201,53	73 440,11	35 986,43	611,02	104 908,95	4 831 148,04	5 915 881,49	
Utrecht . . .	7 236 594,43	191 463,42	40 887,87	1 620,42	696 962,71	8 167 528,85	10 728 782,58	
Friesland . . .	2 950 100,04	40 041,59	21 105,46	99,44	94 663,70	3 106 010,23	4 182 888,99	
Overijssel . . .	5 687 973,45	94 122,63	32 560,71	1 356,31	185 564,07	6 001 577,17	9 088 679,11	
Groningen . . .	3 605 822,55	39 426,63	15 101,58	3 025,26	164 829,45	3 828 205,47	5 244 203,87	
Drenthe . . .	1 433 479,66	16 984,02	7 050,29	73,98	60 887,08	1 518 475,03	1 831 729,11	
Limburg . . .	6 827 287,49	50 626,20	22 527,37	389,52	162 928,70	7 063 759,28	7 953 754,62	
Het Rijk . . .	f 110 665 511,89	f 1 848 151,43	f 636 150,77	f 26 460,24	f 6 628 410,03	f 119 804 684,36	f 153 371 509,56	

1) Hierin zijn begrepen de gelden, overgedragen van Ned. O-Indische, Surinaamsche en Curaçaosche op Nederlandsche boekjes.

zoowel aan de kantoren der posterijen als ter Directie

In internationalen dienst	af: Uitbetaalde rente	Terug-betaald Kapitaal	Ter Directie afgeschreven op spaarbankboekjes wegens:			Totaal	Saldo
			inschrijving op staatsschuldboekjes	aankoop van Nationale Schuld	overschrijving op post-rekeningen		
—	27 278,31	14 055 917,95	21 587,52	—	1 287 258,98	15 364 764,45	— 4 694 864,68
180,00	67 631,51	36 796 364,21	90 153,14	f 14 431,85	4 531 570,69	41 432 519,89	— 12 004 687,03
50,00	71 554,85	36 308 043,69	77 040,41	5 575,16	4 281 164,78	40 671 824,04	— 12 744 998,15
258,73	10 145,00	5 905 995,22	7 985,36	—	368 939,54	6 282 920,12	— 1 451 772,08
—	19 083,65	10 709 698,3	36 772,26	3 718,65	1 296 257,11	12 046 446,95	— 3 878 918,10
—	9 484,29	4 173 404,70	3 554,26	—	354 528,28	4 531 487,24	— 1 425 477,01
—	17 801,93	9 070 877,18	20 336,97	—	675 657,91	9 766 872,06	— 3 765 294,89
—	13 042,07	5 231 161,80	2 894,31	—	420 463,86	5 654 519,97	— 1 826 314,50
—	4 521,77	1 827 207,34	811,26	—	126 911,97	1 954 930,57	— 436 455,54
120,00	16 146,01	7 937 728,61	8 170,89	—	489 573,66	8 435 473,16	— 1 371 713,88
f 668,73	f 293 801,70	f 153 078 376,59	f 288 727,67	f 23 725,66	f 14 948 567,39	f 168 339 397,31	f— 48 534 712,95

Overzicht van alle in- en afschrijvingen op spaarbankboekjes,

Inleg en terugbetaling.

PROVINCIEËN	INLEG						Aan de kantoren der posterijen
	Aan de kantoren der posterijen ¹⁾	Ter Directie ingeschreven op spaarbankboekjes wegens:				Totaal	
		afschrijving op staatsschuldboekjes	rente, verschuldigd op staatsschuldboekjes	gelnde Grootboek-rente	overschrijving van post-rekeningen		
Noordbrabant . . .	f 16 574 774,11	f 223 251,66	f 86 643,10	f 738,40	f 378 014,50	f 17 263 421,77	f 21 099 029,27
Gelderland . . .	9 792 817,95	166 076,53	63 138,51	1 502,34	646 364,44	10 669 899,77	14 088 196,26
Zuidholland . . .	26 525 283,33	500 327,44	166 517,16	9 773,01	2 225 931,92	29 427 832,86	36 863 815,72
Noordholland . . .	25 415 177,35	452 391,20	144 632,29	7 270,54	1 907 354,51	27 926 825,89	36 379 548,54
Zeeland . . .	4 616 201,53	73 440,11	35 986,43	611,02	104 908,95	4 831 148,04	5 915 881,49
Utrecht . . .	7 236 594,43	191 463,42	40 887,87	1 620,42	696 962,71	8 167 528,85	10 728 782,58
Friesland . . .	2 950 100,04	40 041,59	21 105,46	99,44	94 663,70	3 106 010,23	4 182 888,99
Overijssel . . .	5 687 973,45	94 122,63	32 560,71	1 356,31	185 564,07	6 001 577,17	9 088 679,11
Groningen . . .	3 605 822,55	39 426,63	15 101,58	3 025,26	164 829,45	3 828 205,47	5 244 203,87
Drenthe . . .	1 433 479,66	16 984,02	7 050,29	73,98	60 887,08	1 518 475,03	1 831 729,11
Limburg . . .	6 827 287,49	50 626,20	22 527,37	389,52	162 928,70	7 063 759,28	7 953 754,62
Het Rijk . . .	f 110 665 511,89	f 1 848 151,43	f 636 150,77	f 26 460,24	f 6 628 410,03	f 119 804 684,36	f 153 371 509,56

1) Hierin zijn begrepen de gelden, overgedragen van Ned. O.-Indische, Surinaamsche en Curaçaosche op Nederlandsche boekjes.

zoowel aan de kantoren der posterijen als ter Directie

In internationalen dienst	af: Uitbetaalde rente	Terugbetaald Kapitaal	Ter Directie afgeschreven op spaarbankboekjes wegens:			Totaal	Saldo
			inschrijving op staatsschuldboekjes	aankoop van Nationale Schuld	overschrijving op post-rekeningen		
f 60,00	f 37 112,31	f 21 061 976,96	f 19 421,29	—	f 1 116 240,61	f 22 197 638,86	f— 4 934 217,09
—	27 278,31	14 055 917,95	21 587,52	—	1 287 258,98	15 364 764,45	— 4 694 864,68
180,00	67 631,51	36 796 364,21	90 153,14	f 14 431,85	4 531 570,69	41 432 519,89	— 12 004 687,03
50,00	71 554,85	36 308 043,69	77 040,41	5 575,16	4 281 164,78	40 671 824,04	— 12 744 998,15
258,73	10 145,00	5 905 995,22	7 985,36	—	368 939,54	6 282 920,12	— 1 451 772,08
—	19 083,65	10 709 698,3	36 772,26	3 718,65	1 296 257,11	12 046 446,95	— 3 878 918,10
—	9 484,29	4 173 404,70	3 554,26	—	354 528,28	4 531 487,24	— 1 425 477,01
—	17 801,93	9 070 877,18	20 336,97	—	675 657,91	9 766 872,06	— 3 765 294,89
—	13 042,07	5 231 161,80	2 894,31	—	420 463,86	5 654 519,97	— 1 826 314,50
—	4 521,77	1 827 207,34	811,26	—	126 911,97	1 954 930,57	— 436 455,54
120,00	16 146,01	7 937 728,61	8 170,89	—	489 573,66	8 435 473,16	— 1 371 713,88
f 668,73	f 293 801,70	f 153 078 376,59	f 288 727,67	f 23 725,66	f 14 948 567,39	f 168 339 397,31	f— 48 534 712,95

Inleggingen.

Overzicht van het totale aantal inleggingen, gesplitst naar het bedrag; alsmede afzonderlijk van het aantal bedragen ter Directie als „inleg” op spaarbankboekjes ingeschreven

PROVINCIEËN	AANTAL INLEGGINGEN										Aantal inleggingen (begrepen in de voorgaande kolommen) ter Directie op spaarbankboekjes ingeschreven wegens:			
	van f 1.— in spaarbankzegels		beneden f 1	f 1	f 10	f 100	f 1000	f 2000	f 3000	Totaal	afschrijving op staats-schuldboekjes	rente, verschuldigd op staats-schuldboekjes	geïnde Grootboek-rente	overschrijving van post-rekeningen
	van 5 cent	van 1 cent ¹⁾		tot f 10	tot f 100	tot f 1000	tot f 2000	tot f 3000	en hoger					
Noordbrabant . . .	2 815	6 990	1 743	30 441	48 277	31 015	3 716	1 092	79	126 168	178	3 617	27	1 828
Gelderland . . .	5 607	2 757	1 118	19 273	35 970	21 647	1 841	553	65	88 831	146	2 941	35	2 667
Zuidholland . . .	9 320	24 846	3 178	48 360	110 807	57 478	4 830	1 636	168	260 623	432	7 477	111	11 221
Noordholland . . .	11 788	36 584	2 295	31 312	106 410	56 121	4 496	1 533	162	250 701	398	6 266	130	9 628
Zeeland . . .	3 200	2 135	119	4 770	11 233	7 314	1 117	371	27	30 286	53	1 539	28	395
Utrecht . . .	3 571	6 534	763	10 508	28 027	15 797	1 410	445	54	67 109	138	1 989	37	3 126
Friesland . . .	795	1 338	165	4 538	9 985	5 925	550	186	18	23 500	33	884	8	918
Overijssel . . .	917	2 515	474	9 443	20 323	11 745	1 004	341	30	46 792	78	1 534	20	1 164
Groningen . . .	7	549	133	4 218	9 053	6 355	750	340	23	21 428	47	817	8	740
Drenthe . . .	78	620	121	2 103	4 309	2 624	277	122	5	10 259	15	333	4	411
Limburg . . .	1 753	3 993	915	16 473	24 296	14 437	1 270	339	37	63 513	47	1 026	16	959
Het Rijk*. . .	39 851	88 861	11 024	181 439	408 690	230 458	21 261	6 958	668	989 210	1 565	28 443	424	33 057
Percentsgewijze verhouding tot het totaal	128 712										63 489			
	13,0		1,1	18,4	41,3	23,3	2,1	0,7	0,1					
* Waaronder:														
a. aan de postkantoren	39 851	88 861	9 413	163 964	378 130	219 070	19 724	6 233	475	925 721				
b. ter Directie . . .	—	—	1 611	17 475	30 560	11 388	1 537	725	193	63 489				

¹⁾ Schoolsparen.

Terug-
betalingen.

Overzicht van het totale aantal terugbetalingen, gesplitst naar het bedrag; alsmede afzonderlijk van het aantal bedragen ter Directie als „terugbetaling” op spaarbankboekjes afgeschreven

PROVINCIEËN	AANTAL TERUGBETALINGEN								Aantal terugbetalingen (begrepen in de voorgaande kolommen)			
	beneden f 1	f 1	f 10	f 100	f 1000	f 2000	f 3000	Totaal	ter Directie op spaarbankboekjes afgeschreven wegens:			wegens Inter- nationalen dienst
		tot	tot	tot	tot	tot	en		inschrij- ving op staats- schuld- boekjes	aankoop van Nationale Schuld	overschrij- ving op post- rekeningen	
		f 10	f 100	f 1000	f 2000	f 3000	hooger					
Noordbrabant	268	16 688	75 496	52 455	4 292	1 632	131	150 962	27	—	2 176	1
Gelderland	124	13 524	68 329	37 791	2 556	929	75	123 328	24	—	2 598	—
Zuidholland	573	47 973	205 491	106 521	6 283	2 627	189	369 657	104	14	9 148	3
Noordholland	656	49 348	220 399	103 465	6 148	2 584	182	382 782	88	7	9 535	1
Zeeland	51	2 306	14 038	12 548	1 270	501	27	30 741	11	—	650	5
Utrecht	172	12 339	57 158	30 897	1 828	740	58	103 192	23	3	2 767	—
Friesland	24	2 940	16 737	10 796	818	269	25	31 609	6	—	643	—
Overijssel	68	7 273	39 397	24 119	1 652	608	39	73 156	25	—	1 338	—
Groningen	39	2 425	16 612	12 471	1 058	513	26	33 144	4	—	833	—
Drenthe	41	1 101	6 839	4 527	329	174	6	13 017	2	—	293	—
Limburg	144	7 568	33 104	19 596	1 503	557	32	62 504	6	—	932	2
Het Rijk*	2 160	163 485	753 600	415 186	27 737	11 134	790	1 374 092	320	24	30 913	12
Percentsgewijze verhouding tot het totaal	0,2	11,9	54,9	30,1	2,0	0,8	0,1		31 269			
*Waaronder:												
a. aan de postkantoren	1 871	161 698	746 932	397 958	24 202	9 504	658	1 342 823				
b. ter Directie en wegens Internationalen dienst	289	1 787	6 668	17 228	3 535	1 630	132	31 269				

Inleg en terugbetaling

Staat, aanwijzende het bedrag van inleg en terugbetaling,

MAAND	INLEG							Totaal
	Aan de kantoren der postertijen			Ter Directie ingeschreven op spaarbankboekjes wegens:				
	in geld	overgedragen van Nederl. O-Indische, Surinaamsche en Curaçaosche op Nederlandsche boekjes	overgedragen van Belgische op Nederlandsche boekjes	afschrijving op staatsschuldboekjes	rente, verschuldigd op staatsschuldboekjes	geinde Grootboekrente	overschrijving van postrekeningen	
Januari	f 7 418 410,83	—	—	f 179 864,59	—	f 5 890,94	f 444 985,77	f 8 044 091,93
Februari	7 766 518,41	—	—	111 706,95	f 325 531,32	—	481 802,16	8 635 558,84
Maart	8 067 480,00	—	—	157 405,08	—	6 565,00	509 764,44	8 741 214,52
April	7 230 751,88	—	—	220 761,76	—	—	529 710,96	7 987 224,55
Mai	10 032 971,04	f 2 728,55	—	172 803,60	—	—	655 009,29	10 863 012,48
Juni	8 627 751,00	305,13	—	95 470,71	—	1 068,40	518 826,09	9 243 421,33
Juli	10 002 979,88	—	—	167 324,83	—	5 895,84	607 724,11	10 783 864,66
Augustus	9 901 916,42	—	—	180 520,62	310 619,45	—	618 134,67	11 011 191,06
September	9 901 654,12	—	—	182 477,62	—	6 429,76	576 414,96	10 686 976,46
October	9 581 420,29	1 351,64	—	178 557,03	—	1,47	548 319,57	10 304 650,00
November	10 544 884,78	—	—	122 201,80	—	—	607 438,95	11 274 525,53
December	11 583 388,17	—	—	84 556,84	—	723,88	580 279,16	12 248 959,00
Totaal	f 110 661 126,57	f 4 385,32	—	f 1 848 151,43	f 636 150,77	f 26 480,24	f 6 823 410,03	f 119 804 684,36

N.B. Zie de grafische voorstelling n^o. 7.

alsmede het voor- of nadeelig saldo van elke maand

MAAND	TERUGBETALING							Totaal	Saldo	
	Aan de kantoren der postertijen			Ter Directie afgeschreven op spaarbankboekjes wegens:						
	in geld	overgedragen van Nederl. O-Ind., Sur. en Cur. boekjes	overgedragen op en terugbetaald door de Belgische spaarkas	Af: Uitbetaalde rente	Terugbetaald Kapitaal	inschrijving op staats-schuldboekjes	aankoop van Nationale Schuld			overschrijving op postrekeningen
Januari	f 19 016 849,27	—	f 668,73	f 1 928,57	f 19 015 589,43	f 43 481,81	f 5 599,69	f 1 790 898,13	f 20 855 569,06	f - 12 811 477,13
Februari	16 460 860,30	—	—	5 742,12	16 455 118,18	31 854,73	4 978,39	2 257 185,63	18 748 636,93	- 10 113 078,09
Maart	12 848 760,62	—	—	12 401,94	12 836 358,63	21 702,61	194,49	1 045 556,31	13 903 812,12	- 5 163 597,60
April	16 312 826,67	—	—	21 902,39	16 290 924,28	25 342,24	1 888,64	1 297 817,22	17 615 972,38	- 9 638 747,83
Mai	12 078 116,18	—	—	20 050,27	12 058 065,91	13 298,08	2 977,00	958 782,28	13 033 123,27	- 2 170 110,79
Juni	8 744 624,63	—	—	17 252,76	8 727 371,87	15 199,77	2 990,57	761 524,41	9 507 086,62	- 269 695,29
Juli	10 147 495,56	—	—	21 739,00	10 125 756,56	13 786,85	—	884 041,98	11 023 585,34	- 239 720,63
Augustus	14 086 389,55	—	—	41 942,14	14 044 447,71	10 929,77	—	1 005 065,12	15 150 442,60	- 4 139 251,54
September	12 641 718,88	—	—	44 305,89	12 597 412,99	28 203,77	976,77	1 327 965,40	13 964 558,93	- 3 287 532,47
October	12 315 220,02	—	—	44 061,10	12 271 158,92	26 974,15	1 217,63	1 268 141,94	13 562 492,64	- 3 257 842,64
November	10 188 513,57	—	—	32 593,13	10 155 920,74	33 952,29	975,96	1 329 823,05	11 515 671,44	- 241 145,91
December	8 535 133,71	—	—	29 882,39	8 505 251,32	24 501,57	1 927,12	886 765,97	9 468 445,98	2 780 507,02
Totaal	f 153 371 509,56	—	f 668,73	f 293 801,70	f 153 078 376,59	f 288 727,67	f 23 725,66	f 14 948 507,39	f 168 339 397,31	f - 48 584 712,95

Inleg en terugbetaling

Staat, aanwijzende het bedrag van inleg en terugbetaling,

MAAND	INLEG							Totaal
	Aan de kantoren der postertijen			Ter Directie ingeschreven op spaarbankboekjes wegens:				
	in geld	overgedragen van Nederl. O-Indische, Surinaamsche en Curaçaosche op Nederlandsche boekjes	overgedragen van Belgische op Nederlandsche boekjes	afschrijving op staatsschuldboekjes	rente, verschuldigd op staatsschuldboekjes	geïnde Grootboek rente	overschrijving van postrekeningen	
Januari	f 7 413 410,83	—	—	f 179 864,59	—	f 5 890,94	f 444 985,77	f 8 044 091,93
Februari	7 766 518,41	—	—	111 706,95	f 325 531,32	—	481 802,16	8 636 558,84
Maart	8 067 480,00	—	—	157 405,08	—	6 565,00	509 764,44	8 741 214,52
April	7 230 751,83	—	—	220 761,76	—	—	529 710,96	7 987 224,55
Mei	10 032 971,04	f 2 728,55	—	173 303,60	—	—	655 009,29	10 863 012,48
Juni	8 627 751,00	905,13	—	95 470,71	—	1 068,40	518 826,09	9 243 421,33
Juli	10 002 979,88	—	—	167 324,83	—	5 895,84	607 724,11	10 788 864,66
Augustus	9 901 916,42	—	—	180 520,62	310 619,45	—	618 134,57	11 011 191,06
September	9 901 654,12	—	—	182 477,62	—	6 429,76	576 414,96	10 686 976,46
October	9 581 420,29	1 351,64	—	178 557,03	—	1,47	548 319,57	10 304 650,00
November	10 544 884,78	—	—	122 201,80	—	—	607 438,95	11 274 525,53
December	11 583 388,17	—	—	84 556,84	—	728,88	580 279,16	12 248 953,00
Totaal	f 110 661 126,57	f 4 385,32	—	f 1 848 151,48	f 636 150,77	f 26 480,24	f 6 628 410,03	f 119 804 684,36

N.B. Zie de grafische voorstelling n°. 7.

alsmede het voor- of nadeelig saldo van elke maand

MAAND	TERUGBETALING							Totaal	Saldo
	Aan de kantoren der postertijen				Ter Directie afgeschreven op spaarbankboekjes wegens:				
	overgedragen van Nederl. O-Ind., Sur. en Car. boekjes	overgedragen op en terugbetaald door de Belgische spaarkas	Af: Uitbetaalde rente	Terugbetaald Kapitaal	inschrijving op staats-schuldboekjes	aankoop van Nationale Schuld	overschrijving op postrekeningen		
Januari	—	f 668,78	f 1 928,57	f 19 015 589,43	f 43 481,81	f 5 599,69	f 1 790 898,13	f 20 865 569,06	f — 12 811 477,13
Februari	—	—	5 742,12	16 455 118,18	31 854,73	4 978,39	2 257 185,63	18 748 636,93	— 10 113 078,09
Maart	—	—	12 401,94	12 836 358,63	21 702,64	194,49	1 045 556,31	13 908 812,12	— 5 163 597,60
April	—	—	21 902,99	16 290 624,28	25 942,24	1 888,64	1 297 817,22	17 615 972,38	— 9 638 747,83
Mei	—	—	20 050,27	12 053 065,91	13 298,08	2 077,00	958 782,28	13 093 123,27	— 2 170 110,79
Juni	—	—	17 252,76	8 727 871,87	15 199,77	2 990,57	761 524,41	9 507 086,62	— 265 665,20
Juli	—	—	21 739,00	10 125 756,56	13 786,85	—	884 041,98	11 023 585,34	— 239 720,68
Augustus	—	—	41 942,14	14 044 447,71	10 929,77	—	1 065 065,12	15 150 442,60	— 4 139 251,54
September	—	—	44 305,89	12 597 412,99	28 203,77	976,77	1 327 965,40	13 954 558,93	— 3 287 582,47
October	—	—	44 061,10	12 271 158,92	26 974,15	1 217,63	1 268 141,94	13 562 492,64	— 3 257 842,64
November	—	—	32 593,13	10 150 920,74	33 952,29	975,96	1 329 823,05	11 515 671,44	— 241 145,91
December	—	—	29 882,39	8 505 251,32	24 501,57	1 927,12	986 765,97	9 468 445,98	2 780 507,02
Totaal	—	f 668,78	f 293 801,70	f 153 078 376,59	f 288 727,67	f 23 725,66	f 14 948 507,39	f 168 339 397,31	f — 48 534 712,95

B. Overzicht van 1941 vergeleken met vorige jaren.

Overzicht van de ontwikkeling

Jaren	Aantal kantoren, poststations en postagentschap pen	Aantal spaarbankboekjes						INLEGGINGEN		Aantal
		Uitgegeven	Uit den omloop getrokken			Saldo	In omloop	Aantal		
			Afbetaald	Vervallen	Totaal			Aantal	Bedrag	
1881	809	23 773	942	—	942	22 831	22 831	86 023	f 1 126 961,96	7 405
1882	1017	26 670	3 259	—	3 259	23 411	46 242	176 959	2 157 710,39 ⁶	27 292
1883	1093	27 234	5 554	—	5 554	21 680	67 922	216 691	2 884 478,08	37 515
1884	1122	30 163	7 287	—	7 287	22 876	90 798	267 298	3 857 453,50 ⁶	54 199
1885	1131	30 536	9 026	—	9 026	21 510	112 308	300 502	4 920 790,73	72 219
1886	1147	37 325	9 644	—	9 644	27 681	139 989	346 479	6 615 657,42 ⁶	88 282
1887	1164	40 533	11 495	—	11 495	29 038	169 027	394 237	7 643 431,85	109 071
1888	1183	45 750	13 014	—	13 014	32 736	201 763	445 799	9 282 802,89	131 969
1889	1191	54 477	15 065	—	15 065	39 412	241 175	504 933	11 479 594,09 ⁶	155 325
1890	1202	58 087	17 392	—	17 392	40 695	281 870	548 165	12 973 500,84	181 866
1891	1217	57 131	19 895	—	19 895	37 236	319 106	562 549	f 13 558 868,79	207 031
1892	1235	61 257	21 880	—	21 880	39 377	358 483	617 835	15 372 184,59	230 538
1893	1251	64 812	22 249	—	22 249	42 563	401 046	672 144	17 652 080,14 ⁶	250 438
1894	1267	70 776	23 241	—	23 241	47 535	448 581	728 373	20 102 550,35 ⁶	277 204
1895	1274	76 497	25 115	—	25 115	51 382	499 963	790 842	23 220 110,74 ⁶	309 512
1896	1284	89 667	27 641	—	27 641	62 026	561 989	916 519	28 640 484,12 ⁶	348 451
1897	1288	96 749	31 329	—	31 329	65 420	627 409	976 435	31 736 335,60 ⁶	378 154
1898	1304	98 841	33 022	—	33 022	65 819	693 228	1 057 453	34 706 280,22	421 453
1899	1313	105 269	34 296	—	34 296	70 973	764 201	1 172 966	38 254 565,48	460 854
1900	1319	102 942	38 012	—	38 012	64 930	829 131	1 190 381	39 212 559,10	510 910
1901	1335	106 599	38 969	—	38 969	67 630	896 761	1 249 336	f 43 774 949,87	552 560
1902	1349	112 801	43 129	—	43 129	69 672	966 433	1 351 974	47 573 480,91 ⁶	620 126
1903	1372	115 024	45 930	—	45 930	69 094	1 035 527	1 420 098	51 549 182,47 ⁶	662 127
1904	1389	122 569	46 506	—	46 506	76 063	1 111 590	1 539 335	58 011 554,32 ⁶	719 648
1905	1408	123 269	50 543	—	50 543	72 726	1 184 316	1 641 783	61 446 453,97 ⁶	777 742
1906	1431	129 332	53 967	—	53 967	75 365	1 259 681	1 776 556	66 501 187,39 ⁶	840 999
1907	1445	136 125	58 960	—	58 960	77 165	1 336 846	1 781 041	69 201 667,48 ⁶	928 993
1908	1463	125 033	60 209	—	60 209	64 824	1 401 670	1 759 134	72 100 766,08 ⁶	997 874
1909	1480	130 553	69 608	—	69 608	60 945	1 462 615	1 902 301	77 014 243,90	1 007 434
1910	1507	131 068	83 650	—	83 650	47 418	1 510 033	1 964 710	78 859 369,96 ⁶	1 066 395
1911	1510	126 624	79 493	214	79 707	46 917	1 556 950	1 971 304	f 81 263 478,78 ⁶	1 081 212
1912	1525	128 691	77 769	856	78 625	50 066	1 607 016	2 028 995	83 199 954,71	1 111 966
1913	1537	133 496	90 474	1 318	91 792	41 704	1 648 720	2 147 167	86 817 501,23 ⁶	1 145 612
1914	1549	109 309	84 934	1 597	86 531	22 778	1 671 498	1 747 614	74 594 538,45	1 257 316
1915	1570	101 320	80 670	1 999	82 669	18 651	1 690 149	1 539 540	67 688 404,15	994 228
1916	1606	121 194	78 876	2 289	81 165	40 029	1 730 178	1 839 058	85 555 945,22	984 145
1917	1630	117 917	82 620	2 856	85 476	32 441	1 762 619	1 808 225	89 797 729,84 ⁶	1 078 118
1918	1661	133 847	76 407	3 324	79 731	54 116	1 816 735	1 955 867	104 884 814,66	1 129 919
1919	1700	164 734	90 055	4 052	94 107	70 627	1 887 362	2 364 374	137 836 032,33	1 207 717
1920	1709	131 500	105 920	4 637	110 557	20 943	1 908 305	2 194 580	124 983 231,45 ⁶	1 170 835
1921	1727	119 756	107 809	5 389	113 198	6 558	1 914 863	2 114 945	f 125 305 837,92	1 100 512
1922	1722	118 334	95 031	6 321	101 352	16 982	1 931 845	1 996 929	123 176 048,68	1 075 268
1923	1670	116 691	94 608	6 714	101 322	15 369	1 947 214	1 881 191	119 403 042,09 ⁶	1 168 858
1924	1557	117 827	96 673	7 220	103 893	13 934	1 961 148	1 941 793	123 708 934,95	1 219 154
1925	1449	120 172	95 367	7 795	103 162	17 010	1 978 158	2 041 528	120 881 892,60	1 227 478
1926	1419	125 476	87 300	8 432	95 732	29 744	2 007 902	2 167 178	125 693 080,76	1 244 747
1927	1415	127 224	88 686	8 114	96 800	30 424	2 038 326	2 295 770	127 513 239,91	1 276 020
1928	1692	129 101	90 045	8 160	98 205	30 896	2 069 222	2 405 980	132 745 042,23	1 300 262
1929	1704	131 453	90 978	8 476	99 454	31 999	2 101 221	2 474 610	136 439 343,84	1 319 513
1930	1724	141 941	90 335	8 801	99 136	42 805	2 144 026	2 586 274	148 956 752,76	1 372 016
1931	1770	169 220	85 852	10 144	96 026	73 194	2 217 220	2 687 583	f 194 972 429,14	1 447 285
1932	1778	150 423	95 545	11 446	106 991	43 432	2 260 652	2 648 739	225 069 229,28	1 644 206
1933	1779	124 962	105 471	12 467	117 938	7 024	2 267 676	2 452 606	184 053 136,12	1 747 196
1934	1777	124 970	116 170	12 663	128 833	3 863	2 263 813	2 427 191	179 832 036,64	1 761 903
1935	1781	127 507	111 130	13 763	124 893	2 614	2 266 427	2 434 086	173 452 153,76	1 827 940
1936	1919	125 575	110 439	14 408	124 847	728	2 267 155	2 467 562	168 429 194,10	1 883 774
1937	1935	152 927	97 137	16 322	113 959	38 968	2 306 123	2 788 038	217 987 675,77	1 881 437
1938	1942	169 542	95 947	18 106	114 053	55 489	2 361 612	2 996 233	262 588 652,17	2 008 433
1939	1952	151 055	102 718	16 615	119 333	31 722	2 393 334	2 633 342	213 242 122,45	2 075 677
1940	1957	85 789	128 937	17 706	146 643	— 60 854	2 332 480	1 450 578	130 795 324,69	2 712 960
1941	1961	71 866	99 773	12 465	112 238	— 40 372	2 292 108	989 210	f 119 804 684,36	1 374 092
		6 401 305	3 854 028	255 169	4 109 197	2 292 108		95 836 991	f 5 242 102 802,38 ⁵	56 261 385

De rente bedraagt sedert de instelling der Bank onveranderd 2,64 pct.

der instelling sedert de oprichting

TERUGBETALINGEN			Saldo	Saldo tegoed van vervallen boekjes	Bijgeschreven rente op het einde des jaars	Saldo-tegoed der inleggers op ult. December	Gemiddeld tegoed per boekje	Jaren	
Bedrag									
Totaal	Uitbetaalde rente	Kapitaal							
f	276 622,38 ⁵	f 338,30	f 276 284,08 ⁵	f 850 677,87 ⁵	—	f 7 944,98	f 858 622,85 ⁵	f 37,61	1881
	1 033 342,38	1 891,33	1 031 451,05	1 126 259,34 ⁵	—	34 093,36	2 018 975,56	43,66	1882
	1 751 559,35	3 572,08	1 747 987,27	1 136 490,31	—	62 139,02	3 217 605,39	47,37	1883
	2 523 134,57 ⁵	5 315,23	2 517 819,34 ⁵	1 339 634,16	—	93 478,12	4 650 717,67	51,22	1884
	3 341 958,53 ⁵	7 134,26	3 334 824,27 ⁵	1 585 966,45 ⁵	—	131 333,38	6 368 017,40 ⁵	56,70	1885
	4 310 643,23 ⁵	8 491,49	4 302 151,74 ⁵	2 318 505,68	—	184 119,69	8 865 642,77 ⁵	63,33	1886
	5 608 990,16	11 331,15	5 597 609,01	2 045 822,84	—	241 260,15	11 152 725,76 ⁵	65,98	1887
	6 773 168,93	13 078,53	6 760 090,40	2 522 712,49	—	304 973,14	13 980 411,39 ⁶	69,29	1888
	8 335 679,76	16 358,63	8 319 321,13	3 160 272,96 ⁵	—	382 227,20	17 522 911,56	72,65	1889
	9 739 446,09 ⁵	20 005,19	9 719 440,90 ⁵	3 254 059,93 ⁵	—	473 529,16	21 250 500,65 ⁵	75,30	1890
f	11 367 454,62	f 23 150,74	f 11 344 303,88	f 2 214 564,91	—	f 548 658,93	f 24 013 724,49 ⁵	f 75,25	1891
	12 471 943,62	25 176,96	12 446 766,66	2 925 417,93	—	622 965,46	27 562 107,88 ⁵	76,88	1892
	13 725 601,37	26 097,15	13 699 504,22	3 952 575,92 ⁵	—	732 435,33	32 247 119,14	80,40	1893
	15 577 505,02	28 298,33	15 549 206,69	4 553 353,66 ⁵	—	856 174,74	37 656 647,54 ⁵	83,95	1894
	17 727 430,37 ⁵	32 199,81	17 695 230,56 ⁵	5 524 880,18	—	1 003 355,81	44 184 833,53 ⁵	88,37	1895
	21 191 322,02 ⁵	38 775,28	21 152 546,74 ⁵	7 487 937,38	—	1 190 666,85	52 863 487,76 ⁵	94,06	1896
	24 406 599,47 ⁵	46 236,55	24 360 362,92 ⁵	7 375 927,68	—	1 407 020,69	61 646 480,53 ⁵	98,25	1897
	28 013 018,16 ⁵	51 235,67	27 961 782,49 ⁵	6 744 557,72 ⁵	—	1 621 110,69	70 012 148,95	100,99	1898
	31 825 190,81	57 390,88	31 767 799,93	6 486 765,55	—	1 845 722,22	78 344 636,72	102,51	1899
	34 932 194,48 ⁵	64 275,09	34 867 919,39 ⁵	4 344 639,70 ⁵	—	2 007 737,38	84 697 013,80 ⁵	102,15	1900
f	36 961 304,25 ⁵	f 64 161,97	f 36 897 142,28 ⁵	f 6 877 807,58 ⁵	—	f 2 196 842,45	f 93 771 663,84	f 104,56	1901
	42 240 629,83	71 214,38	42 169 415,45	5 404 065,46 ⁵	—	2 413 850,08	101 589 579,38		

B. Overzicht van 1941 vergeleken met vorige jaren.

Overzicht van de ontwikkeling

Jaren	Aantal kantoren, poststations en postagentschapen	Aantal spaarbankboekjes						INLEGGINGEN		Aantal
		Uitgegeven	Uit den omloop getrokken			Saldo	In omloop	Aantal		
			Afbetaald	Vervallen	Totaal			Aantal	Bedrag	
1881	809	23 773	942	—	942	22 831	22 831	86 023	f 1 126 961,96	7 405
1882	1017	26 670	3 259	—	3 259	23 411	46 242	176 959	2 157 710,39 ⁶	27 292
1883	1093	27 234	5 554	—	5 554	21 680	67 922	216 691	2 884 478,08	37 515
1884	1122	30 163	7 287	—	7 287	22 876	90 798	267 298	3 857 453,50 ⁶	54 199
1885	1131	30 536	9 026	—	9 026	21 510	112 308	300 502	4 920 790,73	72 219
1886	1147	37 325	9 644	—	9 644	27 681	139 989	346 479	6 615 657,42 ⁶	88 282
1887	1164	40 533	11 495	—	11 495	29 038	169 027	394 237	7 643 431,85	109 071
1888	1183	45 750	13 014	—	13 014	32 736	201 763	445 799	9 282 802,89	131 969
1889	1191	54 477	15 065	—	15 065	39 412	241 175	504 933	11 479 594,09 ⁶	155 325
1890	1202	58 087	17 392	—	17 392	40 695	281 870	548 165	12 973 500,84	181 866
1891	1217	57 131	19 895	—	19 895	37 236	319 106	562 549	f 13 558 868,79	207 031
1892	1235	61 257	21 830	—	21 830	39 377	358 483	617 835	15 372 184,59	230 538
1893	1251	64 812	22 249	—	22 249	42 563	401 046	672 144	17 652 080,14 ⁶	250 438
1894	1267	70 776	23 241	—	23 241	47 535	448 581	728 373	20 102 550,35 ⁶	277 204
1895	1274	76 497	25 115	—	25 115	51 382	499 963	790 842	23 220 110,74 ⁶	309 512
1896	1284	89 667	27 641	—	27 641	62 026	561 989	916 519	28 640 484,12 ⁶	348 451
1897	1288	96 749	31 329	—	31 329	65 420	627 409	976 435	31 736 335,60 ⁶	378 154
1898	1304	98 841	33 022	—	33 022	65 819	699 228	1 057 453	34 706 280,22	421 453
1899	1313	105 269	34 296	—	34 296	70 973	764 201	1 172 966	38 254 565,48	460 854
1900	1319	102 942	38 012	—	38 012	64 930	829 131	1 190 381	39 212 559,10	510 910
1901	1335	106 599	38 969	—	38 969	67 630	896 761	1 249 336	f 43 774 949,87	552 560
1902	1349	112 801	43 129	—	43 129	69 672	966 433	1 351 974	47 573 480,91 ⁶	620 126
1903	1372	115 024	45 930	—	45 930	69 094	1 035 527	1 420 098	51 549 182,47 ⁶	662 127
1904	1389	122 569	46 506	—	46 506	76 063	1 111 590	1 539 335	58 011 554,32 ⁶	719 648
1905	1408	123 269	50 543	—	50 543	72 726	1 184 316	1 641 783	61 446 453,97 ⁶	777 742
1906	1431	129 332	53 967	—	53 967	75 365	1 259 681	1 776 556	66 501 187,39 ⁶	840 999
1907	1445	136 125	58 960	—	58 960	77 165	1 336 846	1 781 041	69 201 667,48 ⁶	928 993
1908	1463	125 033	60 209	—	60 209	64 824	1 401 670	1 759 134	72 100 766,08 ⁶	997 874
1909	1480	130 553	69 608	—	69 608	60 945	1 462 615	1 902 301	77 014 243,90	1 007 434
1910	1507	131 068	83 650	—	83 650	47 418	1 510 033	1 964 710	78 859 369,96 ⁶	1 066 395
1911	1510	126 624	79 493	214	79 707	46 917	1 556 950	1 971 304	f 81 263 478,78 ⁶	1 081 212
1912	1525	128 691	77 769	856	78 625	50 066	1 607 016	2 028 995	83 199 954,71	1 111 966
1913	1537	133 496	90 474	1 318	91 792	41 704	1 648 720	2 147 167	86 817 501,23 ⁶	1 145 612
1914	1549	109 309	84 934	1 597	86 531	22 778	1 671 498	1 747 614	74 594 538,45	1 257 316
1915	1570	101 320	80 670	1 999	82 669	18 651	1 690 149	1 539 540	67 688 404,15	994 228
1916	1606	121 194	78 876	2 289	81 165	40 029	1 730 178	1 839 058	85 555 945,22	984 145
1917	1630	117 917	82 620	2 856	85 476	32 441	1 762 619	1 808 225	89 797 729,84 ⁶	1 078 118
1918	1661	133 847	76 407	3 324	79 731	54 116	1 816 735	1 955 867	104 884 814,66	1 129 919
1919	1700	164 734	90 055	4 052	94 107	70 627	1 887 362	2 364 374	137 836 032,33	1 207 717
1920	1709	131 500	105 920	4 637	110 557	20 943	1 908 305	2 194 580	124 983 281,45 ⁶	1 170 835
1921	1727	119 756	107 809	5 389	113 198	6 558	1 914 863	2 114 945	f 125 305 837,92	1 100 512
1922	1722	118 334	95 031	6 321	101 352	16 982	1 931 845	1 996 929	123 176 048,68	1 075 268
1923	1670	116 691	94 608	6 714	101 322	15 369	1 947 214	1 881 191	119 403 042,09 ⁶	1 168 858
1924	1557	117 827	96 673	7 220	103 893	13 934	1 961 148	1 941 793	123 708 934,95	1 219 154
1925	1449	120 172	95 367	7 795	103 162	17 010	1 978 158	2 041 528	120 881 892,60	1 227 478
1926	1419	125 476	87 300	8 432	95 732	29 744	2 007 902	2 167 178	125 693 080,76	1 244 747
1927	1415	127 224	88 686	8 114	96 800	30 424	2 038 326	2 295 770	127 513 239,91	1 276 020
1928	1692	129 101	90 045	8 160	98 205	30 896	2 069 222	2 405 980	132 745 042,23	1 300 262
1929	1704	131 453	90 978	8 476	99 454	31 999	2 101 221	2 474 610	136 439 343,84	1 319 513
1930	1724	141 941	90 335	8 801	99 136	42 805	2 144 026	2 586 274	148 956 752,76	1 372 016
1931	1770	169 220	85 882	10 144	96 026	73 194	2 217 220	2 687 583	f 194 972 429,14	1 447 285
1932	1778	150 423	95 545	11 446	106 991	43 432	2 260 652	2 648 739	225 069 229,28	1 644 206
1933	1779	124 962	105 471	12 467	117 938	7 024	2 267 676	2 452 606	184 053 136,12	1 747 196
1934	1777	124 970	116 170	12 663	128 833	3 863	2 263 813	2 427 191	179 832 036,64	1 761 903
1935	1781	127 507	111 130	13 763	124 893	2 614	2 266 427	2 434 086	173 452 153,76	1 827 940
1936	1919	125 575	110 439	14 408	124 847	728	2 267 155	2 467 562	188 429 194,10	1 883 774
1937	1935	152 927	97 137	16 322	113 959	38 968	2 306 123	2 788 038	217 987 675,77	1 881 437
1938	1942	169 542	95 947	18 106	114 053	55 489	2 361 612	2 996 283	262 588 652,17	2 008 433
1939	1952	151 055	102 718	16 615	119 333	31 722	2 393 334	2 633 342	213 242 122,45	2 075 677
1940	1957	85 789	128 937	17 706	146 643	— 60 854	2 332 480	1 450 578	130 795 324,69	2 712 960
1941	1961	71 866	99 773	12 465	112 238	— 40 372	2 292 108	989 210	f 119 804 684,36	1 374 092
		6 401 305	3 854 028	255 169	4 109 197	2 292 108		95 836 991	f 5 242 102 802,38 ⁶	56 261 385

De rente bedraagt sedert de instelling der Bank onveranderd 2,64 pct.

der instelling sedert de oprichting

TERUGBETALINGEN			Saldo	Saldo tegoed van vervallen boekjes	Bijgeschreven rente op het einde des jaars	Saldo-tegoed der inleggers op ult. December	Gemiddeld tegoed per boekje	Jaren
Bedrag								
Totaal	Uitbetaalde rente	Kapitaal						
f 276 622,38 ⁶	f 338,30	f 276 284,08 ⁶	f 850 677,87 ⁶	—	f 7 944,98	f 858 622,85 ⁶	f 37,61	1881
1 033 342,38	1 891,33	1 031 451,05	1 126 259,34 ⁶	—	34 093,36	2 018 975,56	43,66	1882
1 751 559,35	3 572,08	1 747 987,27	1 136 490,31	—	62 139,02	3 217 605,39	47,37	1883
2 523 134,57 ⁶	5 315,23	2 517 819,34 ⁶	1 339 634,16	—	93 478,12	4 650 717,67	51,22	1884
3 341 958,53 ⁶	7 134,26	3 334 824,27 ⁶	1 585 966,45 ⁶	—	131 333,38	6 368 017,40 ⁶	56,70	1885
4 310 643,23 ⁶	8 491,49	4 302 151,74 ⁶	2 318 505,68	—	184 119,69	8 865 642,77 ⁶	63,33	1886
5 608 990,16	11 331,15	5 597 609,01	2 045 822,84	—	241 260,15	11 152 725,76 ⁶	65,98	1887
6 773 168,93	13 078,53	6 760 090,40	2 522 712,49	—	304 973,14	13 980 411,39 ⁶	69,29	1888
8 335 679,76	16 358,63	8 319 321,13	3 160 272,96 ⁶	—	382 227,20	17 522 911,56	72,65	1889
9 739 446,09 ⁶	20 005,19	9 719 440,90 ⁶	3 254 059,93 ⁶	—	473 529,16	21 250 500,65 ⁶	75,39	1890
f 11 367 454,62	f 23 150,74	f 11 344 303,88	f 2 214 564,91	—	f 548 658,93	f 24 013 724,49 ⁶	f 75,25	1891
12 471 943,62	25 176,96	12 446 766,66	2 925 417,93	—	622 965,46	27 562 107,88 ⁶	76,88	1892
13 725 601,37	26 097,15	13 699 504,22	3 952 575,92 ⁶	—	732 435,33	32 247 119,14	80,40	1893
15 577 505,02	28 298,33	15 549 206,69	4 553 353,66 ⁶	—	856 174,74	37 656 647,54 ⁶	83,95	1894
17 727 430,37 ⁶	32 199,81	17 695 230,56 ⁶	5 524 880,18	—	1 003 355,81	44 184 883,53 ⁶	88,37	1895
21 191 322,02 ⁶	38 775,28	21 152 546,74 ⁶	7 487 987,38	—	1 190 666,85	52 863 487,76 ^{6</}		

Boekjes en
tegoed.

Staat, aanwijzende het aantal in omloop zijnde boekjes en het tegoed der inleggers (provinciesgewijs) vanaf 1937

Provinciën.	Boekjes in omloop op het einde van:					Tegoed der inleggers op het einde van:				
	1941	1940	1939	1938	1937	1941	1940	1939	1938	1937
Noordbrabant	299 569	305 529	310 541	305 918	297 440	f 68 425 385,94	f 72 517 779,95	f 93 645 865,69	f 96 960 789,60	f 87 622 444,08
Gelderland	205 685	211 083	215 042	211 951	207 538	44 545 008,52	48 767 492,95	60 767 069,40	60 480 047,73	54 863 403,67
Zuidholland	575 026	582 868	599 975	598 595	581 862	116 145 114,77	124 670 967,14	163 785 708,14	164 274 557,41	145 225 294,59
Noordholland	566 030	582 497	601 804	596 710	587 380	99 368 360,89	110 295 453,75	148 172 409,72	151 744 268,36	135 156 600,34
Zeeland	84 085	85 298	87 113	86 090	83 665	26 237 422,74	27 160 748,07	32 553 437,62	33 674 115,06	29 936 415,05
Utrecht	145 895	149 770	153 619	150 874	146 386	28 254 022,21	31 424 687,65	41 873 173,19	41 855 475,45	37 093 131,10
Friesland	56 890	57 527	59 363	58 009	55 766	14 789 221,18	15 541 921,25	19 824 379,69	19 740 344,86	16 719 183,54
Overijssel	139 526	136 936	139 725	137 517	134 455	29 788 848,31	31 343 233,49	40 843 776,05	41 219 106,98	37 498 535,87
Groningen	53 343	54 250	55 933	54 714	51 414	16 371 808,07	17 760 758,27	22 704 671,79	22 974 386,22	17 799 192,38
Drenthe	25 730	26 217	26 894	25 951	24 813	6 009 408,24	6 320 363,77	8 066 465,72	7 928 796,84	6 826 440,15
Limburg	140 329	140 505	143 325	140 283	135 404	29 404 769,29	30 040 630,33	37 969 997,70	37 976 511,29	33 827 562,01
Het Rijk	2 292 108	2 332 480	2 393 334	2 361 612	2 306 123	f 479 339 370,16	f 515 844 036,62	f 670 206 954,71	f 678 778 399,80	f 602 568 202,78

Inleg.

Overzicht — maandsgewijze — der bedragen van inleg 1881—1941

Maand	1941	1940	1939	1938	1937	Totaal 1881—1941
Januari	f 8 044 091,93	f 16 112 472,34	f 21 625 982,27	f 23 314 891,92	f 15 363 401,99	f 494 335 097,87 ⁵
Februari	8 635 558,84	18 243 037,58	22 687 272,34	27 261 349,88	19 271 270,85	479 193 428,17
Maart	8 741 214,52	15 787 724,53	19 331 131,50	22 059 633,30	17 022 115,76	410 970 771,16
April	7 987 224,55	13 461 169,38	13 243 429,67	18 751 829,70	15 348 804,97	372 352 503,63
Mei	10 863 012,48	6 616 173,97	24 242 531,20	25 708 388,78	18 553 147,02	463 140 192,35 ⁵
Juni	9 243 421,33	5 071 673,20	19 854 427,83	19 846 360,97	16 649 848,10	414 803 719,02
Juli	10 783 864,66	9 058 761,34	18 606 370,58	22 502 762,76	19 144 878,73	467 842 869,54 ⁵
Augustus	11 011 191,06	10 264 264,25	16 084 959,62	21 335 543,66	19 546 339,98	452 909 436,06 ⁵
September	10 666 976,46	8 956 287,33	13 428 734,99	16 466 896,19	17 526 433,69	408 529 023,38
October	10 304 650,00	10 021 795,95	14 138 988,69	24 849 333,74	19 275 867,54	424 238 596,58 ⁵
November	11 274 525,53	9 689 195,91	15 636 144,41	22 323 456,95	21 702 450,10	444 072 163,15 ⁵
December	12 248 953,00	7 512 768,91	14 362 149,35	18 168 204,32	18 583 117,04	409 715 001,44 ⁵
Totaal	f 119 804 684,36	f 130 795 324,69	f 213 242 122,45	f 262 588 652,17	f 217 987 675,77	f 5 242 102 802,38 ⁵

Overzicht — maandsgewijze — der bedragen van terugbetaling 1881—1941

Maand	1941	1940	1939	1938	1937	Totaal 1881—1941
Januari	f 20 857 497,63	f 14 755 830,34	f 17 202 388,69	f 14 793 055,68	f 13 017 664,94	f 421 574 351,64 ⁵
Februari	18 754 379,05	12 902 077,47	15 532 601,90	13 646 559,99	12 748 562,38	383 813 762,73 ⁵
Maart	13 916 214,06	17 039 620,50	19 195 142,32	16 950 517,67	14 834 443,82	423 533 623,85 ⁵
April	17 637 874,77	19 222 478,18	31 010 259,12	18 192 951,35	16 641 522,18	479 584 032,83
Mei	13 053 173,54	26 275 270,10	17 793 845,39	17 283 352,10	15 084 643,91	458 456 495,89
Juni	9 524 339,38	32 010 208,87	15 961 423,12	15 619 775,43	14 126 529,42	401 456 261,25 ⁵
Juli	11 045 324,34	36 806 057,86	18 444 035,60	17 433 313,38	16 368 519,32	439 135 042,48
Augustus	15 192 384,74	30 530 409,39	24 986 226,90	14 977 671,08	13 455 513,02	407 299 667,51 ⁵
September	13 998 864,82	19 622 388,59	26 265 858,00	27 313 639,13	14 683 920,89	412 234 710,80 ⁵
October	13 606 553,74	27 630 757,06	18 091 464,93	17 575 658,00	15 916 719,67	450 059 410,98 ⁵
November	11 548 264,57	34 796 246,01	19 467 359,14	14 180 640,25	14 141 788,40	415 907 509,73
December	9 498 328,37	29 343 169,20	15 256 178,06	14 883 175,76	14 695 462,73	402 020 428,21 ⁵
Totaal	f 168 633 199,01	f 300 934 513,57	f 239 206 783,17	f 202 850 309,82	f 175 715 290,68	f 5 095 075 297,94
Uitbetaalde rente	293 801,70	690 658,35	410 000,61	314 012,21	259 397,87	8 657 939,32
Terugbetaald kapitaal	f 168 339 397,31	f 300 243 855,22	f 238 796 782,56	f 202 536 297,61	f 175 455 892,81	f 5 086 417 358,62

Overzicht — maandsgewijze — van het aantal inleggingen 1937—1941

Inleggingen.

Maand	1941	1940	1939	1938	1937
Januari	68 132	211 769	277 473	267 528	216 515
Februari	90 475	266 927	323 504	314 614	285 119
Maart	85 298	224 881	272 382	267 082	240 930
April	69 083	187 403	185 827	221 792	209 988
Mei	81 607	79 065	243 695	256 453	212 721
Juni	74 270	47 805	240 311	229 192	223 335
Juli	80 243	71 729	236 731	246 724	233 823
Augustus	90 172	84 269	204 611	252 784	235 618
September	82 261	71 907	136 915	212 060	233 093
October	83 930	75 093	162 304	255 622	232 533
November	87 445	70 916	174 532	249 545	235 020
December	96 294	58 814	175 057	222 887	224 343
Totaal	989 210	1 450 578	2 633 342	2 996 283	2 788 038

Overzicht — maandsgewijze — van het aantal terugbetalingen 1937—1941

Terug-
betalingen.

Maand	1941	1940	1939	1938	1937
Januari	145 251	127 928	165 506	159 412	138 070
Februari	110 768	118 127	137 334	130 418	126 333
Maart	116 543	136 946	160 117	158 841	150 258
April	135 389	157 552	206 812	172 800	166 298
Mei	120 492	465 414	167 552	173 194	165 315
Juni	94 842	388 422	152 709	163 391	152 216
Juli	112 163	349 877	183 167	185 630	182 987
Augustus	127 526	230 747	230 185	173 898	160 839
September	119 165	161 223	202 961	227 466	156 428
October	114 270	197 370	180 927	155 936	163 371
November	93 585	206 300	156 169	147 740	154 980
December	84 098	173 054	132 238	159 707	164 342
Totaal	1 374 092	2 712 960	2 075 677	2 008 433	1 881 437

OVERZICHT SEDERT 1881 VAN:

Inleg
en terug
betaling.

- a. het aantal inleggers, saldo-tegoed en bedrag van inleg en terugbetaling over het geheele Rijk per 1000 zielen;
- b. het gemiddelde bedrag van alle inleggingen en terugbetalingen;
- c. het gemiddelde bedrag der inleggingen en terugbetalingen aan de kantoren der posterijen.

Jaren, respectievelijk tijdperken	Aantal inleggers	Saldo-tegoed	Ingelegd	Terug- betaald	Gemiddeld bedrag van alle		Gemiddeld bedrag der	
	op het einde van het jaar, resp. tijdperk				In- leggingen	Terugbe- talingen	In- leggingen	Terug- betalingen
	per 1000 zielen			aan de kantoren der posterijen				
1881	6	f 208,71	f 263,41	f 67,24	f 13,10	f 37,35	f 13,10	f 37,35
1882—1886	33	2 019,11	954,81	605,55	15,62	46,37	15,62	46,32
1887—1891	69	5 205,93	2 426,08	1 846,99	22,37	53,26	22,37	53,24
1892—1896	116	10 725,74	4 376,99	3 364,17	28,18	56,98	28,17	56,92
1897—1901	173	17 816,25	7 314,07	6 084,71	33,24	67,18	33,24	66,81
1902—1906	222	24 625,78	10 347,06	9 214,00	36,88	70,11	36,88	69,65
1907—1911	259	28 387,25	12 865,68	12 477,25	40,35	72,26	39,97	68,36
1912—1916	263	31 423,05	12 461,66	12 052,49	42,92	70,35	42,71	67,94
1917—1921	275	40 769,97	17 060,12	15 736,62	55,56	94,32	55,69	91,13
1922—1926	267	42 651,26	16 765,16	16 786,25	61,11	103,38	60,55	100,84
1927—1931	275	54 483,77	18 891,39	17 010,34	59,49	99,31	58,97	96,65
1932—1936	270	63 618,68	22 217,68	21 275,32	74,89	100,55	73,61	97,39
1936	265	63 778,56	19 683,55	20 632,35	68,26	98,72	66,91	89,85
1937	267	69 745,41	25 231,40	20 338,50	78,19	93,39	76,87	88,71
1938	271	77 776,26	30 088,19	23 243,14	87,64	101,00	85,99	95,81
1939	271	75 906,22	24 151,35	27 092,05	80,98	115,24	79,56	108,87
1940	261	57 806,70	14 660,07	33 729,97	90,17	110,92	87,85	102,19
1941	254	53 215,09	13 300,42	18 721,25	121,11	122,72	119,55	114,22

Overzicht van het aantal op ultimo December in omloop zijnde spaarbankboekjes,
gesplitst naar het bedrag van het tegoed, sedert 1937

Bedrag	1941	1940	1939	1938	1937
Beneden f 1	150 800	163 502	179 022	193 640	212 033
f 1— 10	987 695	974 080	796 905	749 588	736 374
10— 100	529 766	524 488	558 399	545 284	537 713
100— 300	237 939	252 886	312 440	315 221	
300— 500	100 502	108 286	138 181	141 093	618 844
500— 800	90 485	97 475	126 347	129 506	
800—1000	36 479	40 788	52 822	54 260	
1000—1200	36 937	39 049	53 517	55 118	51 708
1200—1500	31 526	35 375	46 846	48 451	45 552
1500—1800	23 879	25 799	32 973	32 944	29 016
1800—2000	11 686	13 032	16 362	16 360	13 948
2000—2200	14 929	15 855	20 965	21 263	16 920
2200—2500	19 950	22 203	30 191	31 025	23 852
2500—2800	17 021	16 991	25 268	25 052	17 868
2800—3000	1 204	1 161	1 376	1 207	914
3000—3500	1 040	893	928	832	756
3500—4000	316	267	341	324	257
4000 en hooger	454	400	451	444	368
Totaal	2 292 108	2 332 480	2 393 334	2 361 612	2 306 123

Zegel-
inleggin-
gen.

Staat, aantoonende de percentsgewijze verhouding van het aantal en bedrag der zegel-inleggingen tot het totaal sedert 1881

Omschrijving	Jaar 1881	Gemiddelden over de tijdperken:											Jaren:				
		1882—1886	1887—1891	1892—1896	1897—1901	1902—1906	1907—1911	1912—1916	1917—1921	1922—1926	1927—1931	1932—1936	1937	1938	1939	1940	1941
Aantal <i>zoodanige</i> inleggingen .	13 088	33 374	51 422	56 065	70 983	104 376	140 242	122 483	179 668	162 613	182 604	136 042	145 696	186 399	149 734	121 539	128 712
Totaal aantal inleggingen	86 023	261 586	491 137	745 143	1 129 314	1 545 949	1 853 322	1 810 467	2 028 045	1 941 400	2 480 683	2 418 124	2 717 622	2 918 740	2 555 381	1 378 531	925 721
Percentsgewijze verhouding .	15,2	12,8	10,5	7,5	6,3	6,8	7,6	6,8	8,9	8,4	7,5	5,6	5,4	4,7	5,9	8,8	13,9
Bedrag vertegenwoordigd door:																	
<i>zoodanige</i> inleggingen .	f 13 088	f 33 374	f 51 422	f 56 065	f 70 983	f 104 376	f 140 242	f 122 483	f 179 668	f 162 613	f 182 604	f 136 042	f 145 696	f 186 399	f 149 734	f 121 539	f 128 712
Totaal bedrag der inleggingen .	„ 1 126 961	„ 4 087 218	„ 10 987 639	„ 20 907 483	„ 37 536 938	„ 57 016 371	„ 74 658 245	„ 76 790 378	„ 113 509 959	„ 117 546 337	„ 143 346 802	„ 177 992 524	„ 208 909 272	„ 250 968 812	„ 203 298 863	„ 121 108 570	„ 110 635 512
Percentsgewijze verhouding .	1,2	0,8	0,5	0,3	0,2	0,2	0,2	0,2	0,2	0,1	0,1	0,1	0,1	0,1	0,1	0,1	0,1

Overzicht van den dienst der staats-

PROVINCIE	Aantal staatsschuldboekjes				Aantal inschrijvingen	Nominiaal bedrag der inschrijvingen op staatsschuldboekjes	Reële bedragen, afgeschreven op spaarbankboekjes, tengevolge der in kolom 7 vermelde inschrijvingen
	uitgegeven	afbetaald	saldo	in omloop op ult. Dec.			
1	2	3	4	5	6	7	8
Noordbrabant . . .	9	143	— 134	1740	27	f 23 400	f 19 421,29
Gelderland	6	116	— 110	1409	24	26 000	21 587,52
Zuidholland	39	320	— 281	3560	104	109 800	90 153,14
Noordholland . . .	31	296	— 265	2981	88	92 300	77 040,41
Zeeland	1	40	— 39	750	11	9 750	7 985,36
Utrecht	12	109	— 97	945	23	46 800	36 772,26
Friesland	2	26	— 24	429	6	4 300	3 554,26
Overijssel	5	67	— 62	742	25	24 850	20 336,97
Groningen	2	40	— 38	385	4	3 550	2 894,31
Drenthe	1	14	— 13	159	2	1 000	811,26
Limburg	5	41	— 36	492	6	10 200	8 170,89
Totaal jaar 1941	113	1 212	— 1 099	13 592	320	f 351 950	f 288 727,67
1940	224	1 152	— 928	14 691	656	653 900	476 969,18
1939	672	947	— 275	15 619	1 623	1 506 000	1 295 015,63
1938	680	1 344	— 664	15 894	1 455	1 357 200	1 333 087,29
1937	472	1 427	— 955	16 558	1 126	1 094 150	1 031 932,35
1936	306	1 746	— 1 440	17 513	776	718 500	633 367,48
1935	318	1 676	— 1 358	18 953	869	838 300	718 877,73
1934	310	2 518	— 2 208	20 311	717	765 850	681 932,14
1933	269	2 465	— 2 196	22 519	660	781 100	629 520,81
1932	325	3 240	— 2 915	24 715	656	877 150	657 446,79
1931	2 913	2 260	653	27 630	7 237	6 421 150	4 926 689,08
1930	1 989	2 566	— 577	26 977	5 414	4 362 650	3 468 648,72
1929	2 290	2 137	153	27 554	6 618	4 906 450	3 769 436,51
1928	2 018	2 400	— 382	27 401	5 679	4 271 900	3 316 462,97
1927	2 215	2 306	— 91	27 783	6 533	4 960 750	3 725 327,04
1926	2 045	2 399	— 354	27 874	5 852	4 376 600	3 276 516,65
1925	1 810	2 901	— 1 091	28 228	5 180	3 916 250	2 810 012,27
1924	2 037	2 302	— 265	29 319	6 216	4 949 000	3 171 565,79
1923	2 276	2 702	— 426	30 084	6 646	5 640 850	3 643 931,74
1922	2 747	2 797	— 50	30 510	7 389	6 276 200	3 837 588,02
1921	3 053	2 461	592	30 560	8 651	7 147 700	4 241 338,58 ⁵
1920	3 266	1 990	1 276	29 968	9 650	8 303 850	4 340 545,73
1919	3 809	2 042	1 767	28 692	10 863	8 370 200	5 134 325,76 ⁵
1918	2 975	1 578	1 397	26 925	9 334	6 287 100	4 255 661,10
1917	2 372	1 495	877	25 528	7 081	4 587 950	3 330 988,92
1916	2 499	1 697	802	24 651	6 410	3 958 750	2 870 620,72
1915	1 202	1 158	44	23 849	3 744	1 946 850	1 410 270,26 ⁵
1914	1 842	1 344	498	23 805	5 429	2 768 550	2 155 616,02 ⁵
1913	3 513	2 019	1 494	23 307	10 260	4 818 650	3 758 514,37 ⁵
1912	4 701	1 675	3 026	21 813	12 355	5 836 300	4 704 185,10
1911	4 619	1 479	3 140	18 787	12 482	5 973 750	5 077 318,38
1910	4 591	1 366	3 225	15 647	11 120	6 006 350	5 417 238,07
1909	4 220	1 307	2 913	12 422	8 513	4 855 750	4 451 407,51 ⁵
1908	7 384	444	6 940	9 509	10 517	5 786 150	5 224 516,57
1 Nov.—31 Dec. 1907	2 575	6	2 569	2 569	2 747	1 501 600	1 338 451,16 ⁵
	78 650	65 058	13 592		200 828	f 137 175 400	f 101 404 554,14 ⁵

Berekend naar den koers ad 88% (zie blz. 9) hadden de titularissen van staatsschuldboekjes te vorderen N.B. De grafische voorstelling n^o. 11 behoort hierbij.

schuldbekjes, sedert de invoering

Aantal afschrijvingen			Nominiaal bedrag der afschrijvingen op staatsschuldboekjes			Ingeschreven op spaarbankboekjes, tengevolge der in kolom 13 vermelde afschrijvingen	Saldo der in- en afschrijvingen op staatsschuldboekjes	Nominiaal bedrag, afgeschreven op staatsschuldboekjes op ult. December
wegens levering van inschrijvingen op het 3 pCt.'s Grootboek	wegens betaling	totaal	wegens levering van inschrijvingen op het 3 pCt.'s Grootboek	wegens betaling	totaal			
9	10	11	12	13	14	15	16	17
—	178	178	—	f 268 300	f 268 300	f 223 251,66	f — 244 900	f 2 812 350
1	146	147	f 6 000	198 300	204 300	166 076,53	— 178 300	2 050 500
5	432	437	9 850	604 350	614 200	500 327,44	— 504 400	5 345 900
11	398	409	20 500	547 050	567 550	452 391,20	— 475 250	4 660 750
1	53	54	100	90 300	90 400	73 440,11	— 80 650	1 177 550
1	138	139	100	231 650	231 750	191 463,42	— 184 950	1 287 850
—	33	33	—	47 650	47 650	40 041,59	— 43 350	700 650
2	78	80	650	113 150	113 800	94 122,63	— 88 950	1 056 200
5	47	52	9 250	47 200	56 450	39 426,63	— 52 900	479 300
4	15	19	6 400	21 250	27 650	16 984,02	— 26 650	221 300
1	47	48	50	61 550	61 600	50 626,20	— 51 400	741 550
31	1 565	1 596	f 52 900	f 2 230 750	f 2 283 650	f 1 848 151,43	f — 1 931 700	f 20 533 900
2	1 461	1 463	3 400	2 096 950	2 100 350	1 570 028,20	— 1 446 450	22 465 000
2	1 320	1 322	8 000	1 635 450	1 643 450	1 395 166,74	— 137 450	23 912 050
1	1 894	1 895	4 000	2 347 100	2 351 100	2 296 741,11	— 993 900	24 049 500
1	2 025	2 026	5 950	2 298 500	2 304 450	2 164 473,55	— 1 210 300	25 043 400
2	2 604	2 606	8 000	3 234 250	3 242 250	2 920 905,35	— 2 523 750	26 253 700
2	2 451	2 453	1 050	2 960 100	2 961 150	2 576 079,27	— 2 122 850	28 777 450
5	3 465	3 470	14 300	4 513 550	4 527 850	4 018 897,82	— 3 762 000	30 900 300
—	3 533	3 533	—	4 643 150	4 643 150	3 835 743,75	— 3 862 050	34 662 300
1	4 900	4 901	400	6 525 350	6 525 750	5 135 765,65	— 5 648 600	38 524 350
3	3 599	3 602	8 300	4 679 550	4 687 850	3 672 252,58	— 1 733 300	44 172 950
2	4 143	4 145	6 000	5 052 400	5 058 400	4 014 730,74	— 695 750	42 439 650
3	3 436	3 439	6 850	3 978 750	3 985 600	3 054 979,74	— 920 850	43 135 400
2	3 925	3 927	10 500	4 558 550	4 569 050	3 533 821,04	— 297 150	42 214 550
4	3 792	3 796	11 300	4 302 750	4 314 050	3 233 158,72	— 646 700	42 511 700
2	3 837	3 839	8 000	4 408 950	4 416 950	3 294 425,57	— 40 350	41 865 000
9	4 620	4 629	25 950	5 675 700	5 701 650	4 074 815,52	— 1 785 400	41 905 350
4	4 643	4 647	11 150	6 052 900	6 064 050	3 932 676,42	— 1 115 050	43 690 750
9	4 341	4 350	28 600	5 739 200	5 767 800	3 718 785,86	— 1 26 950	44 805 800
10	4 421	4 431	19 250	5 689 100	5 708 350	3 524 426,40 ⁵	— 567 850	44 932 750
21	3 911	3 932	68 600	4 773 150	4 841 750	2 859 844,77	— 2 305 950	44 364 900
17	2 928	2 945	64 300	3 673 900	3 738 200	1 921 200,34 ⁵	— 4 565 650	42 058 950
7	3 011	3 018	17 700	3 323 000	3 340 700	2 032 286,60 ⁵	— 5 029 500	37 493 300
10	2 766	2 776	17 300	2 412 350	2 429 650	1 641 491,24 ⁵	— 3 857 450	32 463 800
4	2 605	2 609	8 300	2 220 900	2 229 200	1 621 225,93 ⁵	— 2 358 750	28 606 350
1	3 041	3 042	1 000	2 378 250	2 379 250	1 761 521,60	— 1 579 500	26 247 600
14	1 957	1 971	27 200	1 582 300	1 609 500	1 161 398,23	— 337 350	24 668 100
8	2 407	2 415	13 200	1 828 550	1 841 750	1 423 682,16	— 926 800	24 330 750
17	3 780	3 797	9 600	2 815 650	2 825 250	2 201 226,47 ⁵	— 1 993 400	23 403 950
6	3 426	3 432	13 900	2 214 000	2 227 900	1 786 218,98	— 3 608 400	21 410 550
8	3 155	3 163	19 200	2 042 050	2 061 250	1 738 872,87	— 3 912 500	17 802 150
5	2 882	2 887	20 100	1 891 000	1 911 100	1 708 116,58 ⁵	— 4 095 250	13 889 650
1	2 689	2 690	100	1 701 950	1 702 050	1 570 127,07 ⁵	— 3 153 700	9 794 400
6	985	991	17 200	609 400	626 600	550 393,58 ⁵	— 5 159 550	6 640 700
—	11	11	—	20 450	20 450	18 438,00 ⁵	— 1 481 150	1 481 150
220	105 529	105 749	f 531 600	f 1 116 109 900	f 1 116 641 500	f 87 817 069,93	f 20 533 900	

f 18 069 832,00. Aan het einde van 1940 was dit f 17 635 496,00.

Overzicht van den dienst der staats-

PROVINCIE	Aantal staatsschuldboekjes				Aantal inschrijvingen	Nominiaal bedrag der inschrijvingen op staatsschuldboekjes	Reële bedragen, afgeschreven op spaarbankboekjes, tengevolge der in kolom 7 vermelde inschrijvingen
	uitgegeven	afbetaald	saldo	in omloop op ult. Dec.			
1	2	3	4	5	6	7	8
Noordbrabant	9	143	— 134	1740	27	f 23 400	f 19 421,29
Gelderland	6	116	— 110	1409	24	26 000	21 587,52
Zuidholland	39	320	— 281	3560	104	109 800	90 153,14
Noordholland	31	296	— 265	2981	88	92 300	77 040,41
Zeeland	1	40	— 39	750	11	9 750	7 985,36
Utrecht	12	109	— 97	945	23	46 800	36 772,26
Friesland	2	26	— 24	429	6	4 300	3 554,26
Overijssel	5	67	— 62	742	25	24 850	20 336,97
Groningen	2	40	— 38	385	4	3 550	2 894,31
Drenthe	1	14	— 13	159	2	1 000	811,26
Limburg	5	41	— 36	492	6	10 200	8 170,89
Totaal jaar 1941	113	1 212	— 1 099	13 592	320	f 351 950	f 288 727,67
1940	224	1 152	— 928	14 691	656	653 900	476 969,18
1939	672	947	— 275	15 619	1 623	1 506 000	1 295 015,63
1938	680	1 344	— 664	15 894	1 455	1 357 200	1 333 087,29
1937	472	1 427	— 955	16 558	1 126	1 094 150	1 031 932,35
1936	306	1 746	— 1 440	17 513	776	718 500	633 367,48
1935	318	1 676	— 1 358	18 953	869	838 300	718 877,73
1934	310	2 518	— 2 208	20 311	717	765 850	681 932,14
1933	269	2 465	— 2 196	22 519	660	781 100	629 520,81
1932	325	3 240	— 2 915	24 715	656	877 150	657 446,79
1931	2 913	2 260	653	27 630	7 237	6 421 150	4 926 689,08
1930	1 989	2 566	— 577	26 977	5 414	4 362 650	3 468 648,72
1929	2 290	2 137	153	27 554	6 618	4 906 450	3 769 436,51
1928	2 018	2 400	— 382	27 401	5 679	4 271 900	3 316 462,97
1927	2 215	2 306	— 91	27 783	6 533	4 960 750	3 725 327,04
1926	2 045	2 399	— 354	27 874	5 852	4 376 600	3 276 516,65
1925	1 810	2 901	— 1 091	28 228	5 180	3 916 250	2 810 012,27
1924	2 037	2 302	— 265	29 319	6 216	4 949 000	3 171 565,79
1923	2 276	2 702	— 426	30 084	6 646	5 640 850	3 643 931,74
1922	2 747	2 797	— 50	30 510	7 389	6 276 200	3 837 588,02
1921	3 053	2 461	592	30 560	8 651	7 147 700	4 241 338,58 ⁵
1920	3 266	1 990	1 276	29 968	9 650	8 303 850	4 340 545,73
1919	3 809	2 042	1 767	28 692	10 863	8 370 200	5 134 325,76 ⁵
1918	2 975	1 578	1 397	26 925	9 334	6 287 100	4 255 661,10
1917	2 372	1 495	877	25 528	7 081	4 587 950	3 330 988,92
1916	2 499	1 697	802	24 651	6 410	3 958 750	2 870 620,72
1915	1 202	1 158	44	23 849	3 744	1 946 850	1 410 270,26 ⁵
1914	1 842	1 344	498	23 805	5 429	2 768 550	2 155 616,02 ⁵
1913	3 513	2 019	1 494	23 307	10 260	4 818 650	3 758 514,37 ⁵
1912	4 701	1 675	3 026	21 813	12 355	5 836 300	4 704 185,10
1911	4 619	1 479	3 140	18 787	12 482	5 973 750	5 077 318,38
1910	4 591	1 366	3 225	15 647	11 120	6 006 350	5 417 238,07
1909	4 220	1 307	2 913	12 422	8 513	4 855 750	4 451 407,51 ⁵
1908	7 384	444	6 940	9 509	10 517	5 786 150	5 224 516,57
1 Nov.—31 Dec. 1907	2 575	6	2 569	2 569	2 747	1 501 600	1 338 451,16 ⁵
	78 650	65 058	13 592		200 828	f 137 175 400	f 101 404 554,14 ⁵

Berekend naar den koers ad 88% (zie blz. 9) hadden de titularissen van staatsschuldboekjes te vorderen N.B. De grafische voorstelling n^o. 11 behoort hierbij.

schuldbekjes, sedert de invoering

Aantal afschrijvingen			Nominiaal bedrag der afschrijvingen op staatsschuldboekjes			Ingeschreven op spaarbankboekjes, tengevolge der in kolom 13 vermelde afschrijvingen	Saldo der in- en afschrijvingen op staatsschuldboekjes	Nominiaal bedrag, ingeschreven op staatsschuldboekjes op ult. December
wegens levering van inschrijvingen op het 3 pCt.'s Grootboek	wegens betaling	totaal	wegens levering van inschrijvingen op het 3 pCt.'s Grootboek	wegens betaling	totaal			
9	10	11	12	13	14	15	16	17
—	178	178	—	f 268 300	f 268 300	f 223 251,66	f — 244 900	f 2 812 350
1	146	147	f 6 000	198 300	204 300	166 076,53	— 178 300	2 050 500
5	432	437	9 850	604 350	614 200	500 327,44	— 504 400	5 345 900
11	398	409	20 500	547 050	567 550	452 391,20	— 475 250	4 660 750
1	53	54	100	90 300	90 400	73 440,11	— 80 650	1 177 550
1	138	139	100	231 650	231 750	191 463,42	— 184 950	1 287 850
—	33	33	—	47 650	47 650	40 041,59	— 43 350	700 650
2	78	80	650	113 150	113 800	94 122,63	— 88 950	1 056 200
5	47	52	9 250	47 200	56 450	39 426,63	— 52 900	479 300
4	15	19	6 400	21 250	27 650	16 984,02	— 26 650	221 300
1	47	48	50	61 550	61 600	50 626,20	— 51 400	741 550
31	1 565	1 596	f 52 900	f 2 230 750	f 2 283 650	f 1 848 151,43	f — 1 931 700	f 20 533 900
2	1 461	1 463	3 400	2 096 950	2 100 350	1 570 028,20	— 1 446 450	22 465 000
2	1 320	1 322	8 000	1 635 450	1 643 450	1 395 166,74	— 137 450	23 912 050
1	1 894	1 895	4 000	2 347 100	2 351 100	2 296 741,11	— 993 900	24 049 500
1	2 025	2 026	5 950	2 298 500	2 304 450	2 164 473,55	— 1 210 300	25 043 400
2	2 604	2 606	8 000	3 234 250	3 242 250	2 920 905,35	— 2 523 750	26 253 700
2	2 451	2 453	1 050	2 960 100	2 961 150	2 576 079,27	— 2 122 850	28 777 450
5	3 465	3 470	14 300	4 513 550	4 527 850	4 018 897,82	— 3 762 000	30 900 300
—	3 533	3 533	—	4 643 150	4 643 150	3 835 743,75	— 3 862 050	34 662 300
1	4 900	4 901	400	6 525 350	6 525 750	5 135 765,65	— 5 648 600	38 524 350
3	3 599	3 602	8 300	4 679 550	4 687 850	3 672 252,58	— 1 733 300	44 172 950
2	4 143	4 145	6 000	5 052 400	5 058 400	4 014 730,74	— 695 750	42 439 650
3	3 436	3 439	6 850	3 978 750	3 985 600	3 054 979,74	— 920 850	43 135 400
2	3 925	3 927	10 500	4 558 550	4 569 050	3 533 821,04	— 297 150	42 214 550
4	3 792	3 796	11 300	4 302 750	4 314 050	3 233 158,72	— 646 700	42 511 700
2	3 837	3 839	8 000	4 408 950	4 416 950	3 294 425,57	— 40 350	41 865 000
9	4 620	4 629	25 950	5 675 700	5 701 650	4 074 815,52	— 1 785 400	41 905 350
4	4 643	4 647	11 150	6 052 900	6 064 050	3 932 676,42	— 1 115 050	43 690 750
9	4 341	4 350	28 600	5 739 200	5 767 800	3 718 785,86	— 1 26 950	44 805 800
10	4 421	4 431	19 250	5 689 100	5 708 350	3 524 426,40 ⁵	— 567 850	44 932 750
21	3 911	3 932	68 600	4 773 150	4 841 750	2 859 844,77	— 2 305 950	44 364 900
17	2 928	2 945	64 300	3 673 900	3 738 200	1 921 200,34 ⁵	— 4 565 650	42 058 950
7	3 011	3 018	17 700	3 323 000	3 340 700	2 032 286,60 ⁵	— 5 029 500	37 493 300
10	2 766	2 776	17 300	2 412 350	2 429 650	1 641 491,24 ⁵	— 3 857 450	32 463 800
4	2 605	2 609	8 300	2 220 900	2 229 200	1 621 225,93 ⁵	— 2 358 750	28 606 350
1	3 041	3 042	1 000	2 378 250	2 379 250	1 761 521,60	— 1 579 500	26 247 600
14	1 957	1 971	27 200	1 582 300	1 609 500	1 161 398,23	— 337 350	24 668 100
8	2 407	2 415	13 200	1 828 550	1 841 750	1 423 682,16	— 926 800	24 330 750
17	3 780	3 797	9 600	2 815 650	2 825 250	2 201 226,47 ⁵	— 1 993 400	23 403 950
6	3 426	3 432	13 900	2 214 000	2 227 900	1 786 218,98	— 3 608 400	21 410 550
8	3 155	3 163	19 200	2 042 050	2 061 250	1 738 872,87	— 3 912 500	17 802 150
5	2 882	2 887	20 100	1 891 000	1 911 100	1 708 116,58 ⁵	— 4 095 250	13 889 650
1	2 689	2 690	100	1 701 950	1 702 050	1 570 127,07 ⁵	— 3 153 700	9 794 400
6	985	991	17 200	609 400	626 600	550 393,58 ⁵	— 5 159 550	6 640 700
—	11	11	—	20 450	20 450	18 438,00 ⁵	— 1 481 150	1 481 150
220	105 529	105 749	f 531 600	f 1 116 109 900	f 1 116 641 500	f 87 817 069,93	f 20 533 900	

f 18 069 832,00. Aan het einde van 1940 was dit f 17 635 496,00.

Nominale Produktion in 1000 TDM	Index 1950=100	Index 1955=100	Index der Produktion			Index 1950=100	Index 1955=100
			1950	1955	1960		
1.000.000	100	100	100	100	100	100	100
1.100.000	110	110	110	110	110	110	110
1.200.000	120	120	120	120	120	120	120
1.300.000	130	130	130	130	130	130	130
1.400.000	140	140	140	140	140	140	140
1.500.000	150	150	150	150	150	150	150
1.600.000	160	160	160	160	160	160	160
1.700.000	170	170	170	170	170	170	170
1.800.000	180	180	180	180	180	180	180
1.900.000	190	190	190	190	190	190	190
2.000.000	200	200	200	200	200	200	200
2.100.000	210	210	210	210	210	210	210
2.200.000	220	220	220	220	220	220	220
2.300.000	230	230	230	230	230	230	230
2.400.000	240	240	240	240	240	240	240
2.500.000	250	250	250	250	250	250	250
2.600.000	260	260	260	260	260	260	260
2.700.000	270	270	270	270	270	270	270
2.800.000	280	280	280	280	280	280	280
2.900.000	290	290	290	290	290	290	290
3.000.000	300	300	300	300	300	300	300
3.100.000	310	310	310	310	310	310	310
3.200.000	320	320	320	320	320	320	320
3.300.000	330	330	330	330	330	330	330
3.400.000	340	340	340	340	340	340	340
3.500.000	350	350	350	350	350	350	350
3.600.000	360	360	360	360	360	360	360
3.700.000	370	370	370	370	370	370	370
3.800.000	380	380	380	380	380	380	380
3.900.000	390	390	390	390	390	390	390
4.000.000	400	400	400	400	400	400	400

Die Angaben sind auf Basis der Statistik der DDR. Die Werte sind in 1000 TDM angegeben. Die Basisjahre sind 1950 und 1955.

Aantal spaarbankboekjes in omloop en het daarop verschuldigde saldo-tegoed
(Zie de tabel op blz. 36/37)

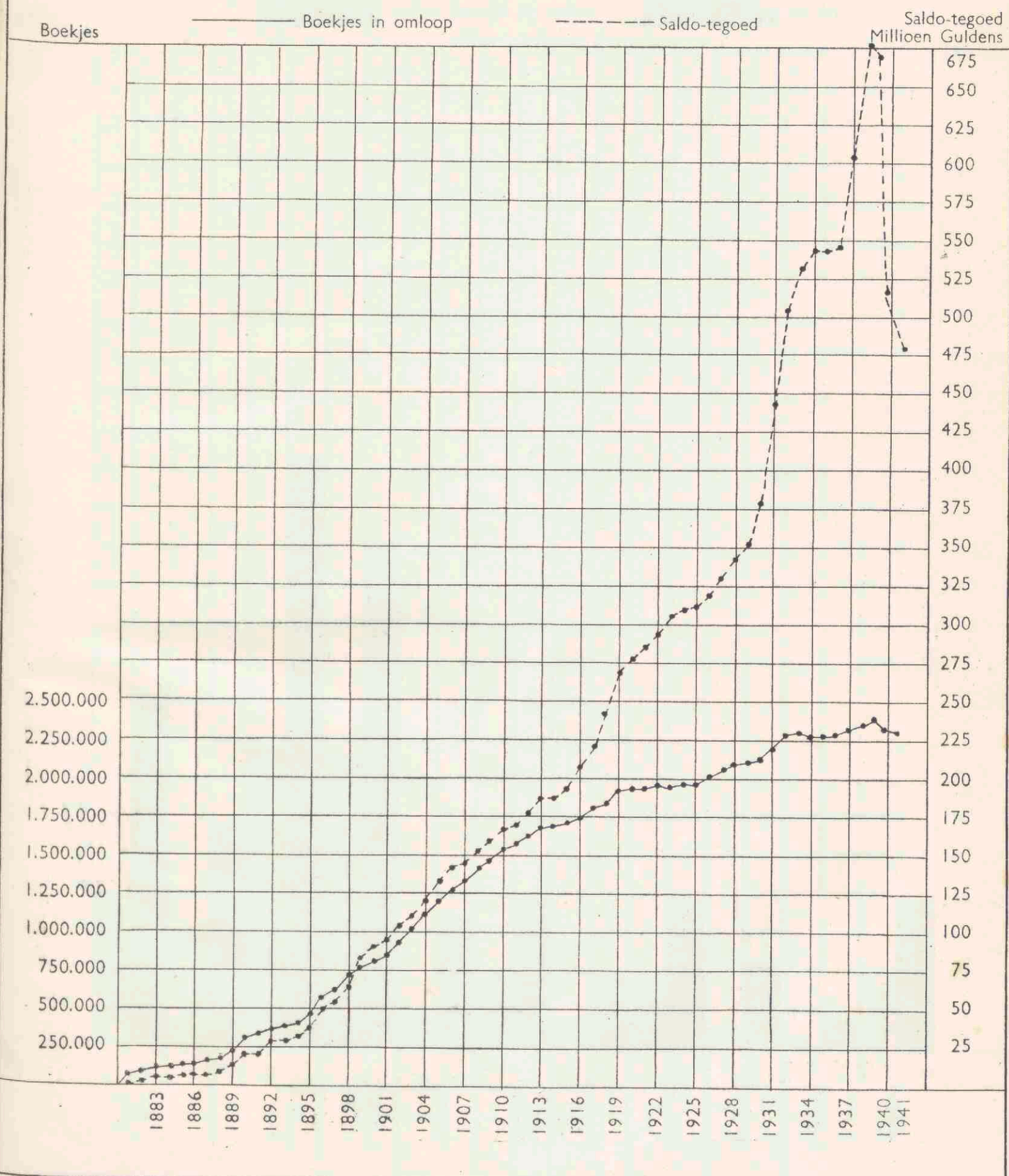

Aantal spaarbankboekjes in omloop en het daarop verschuldigde saldo-tegoed op 31 December 1941
(Elke provincie afzonderlijk)

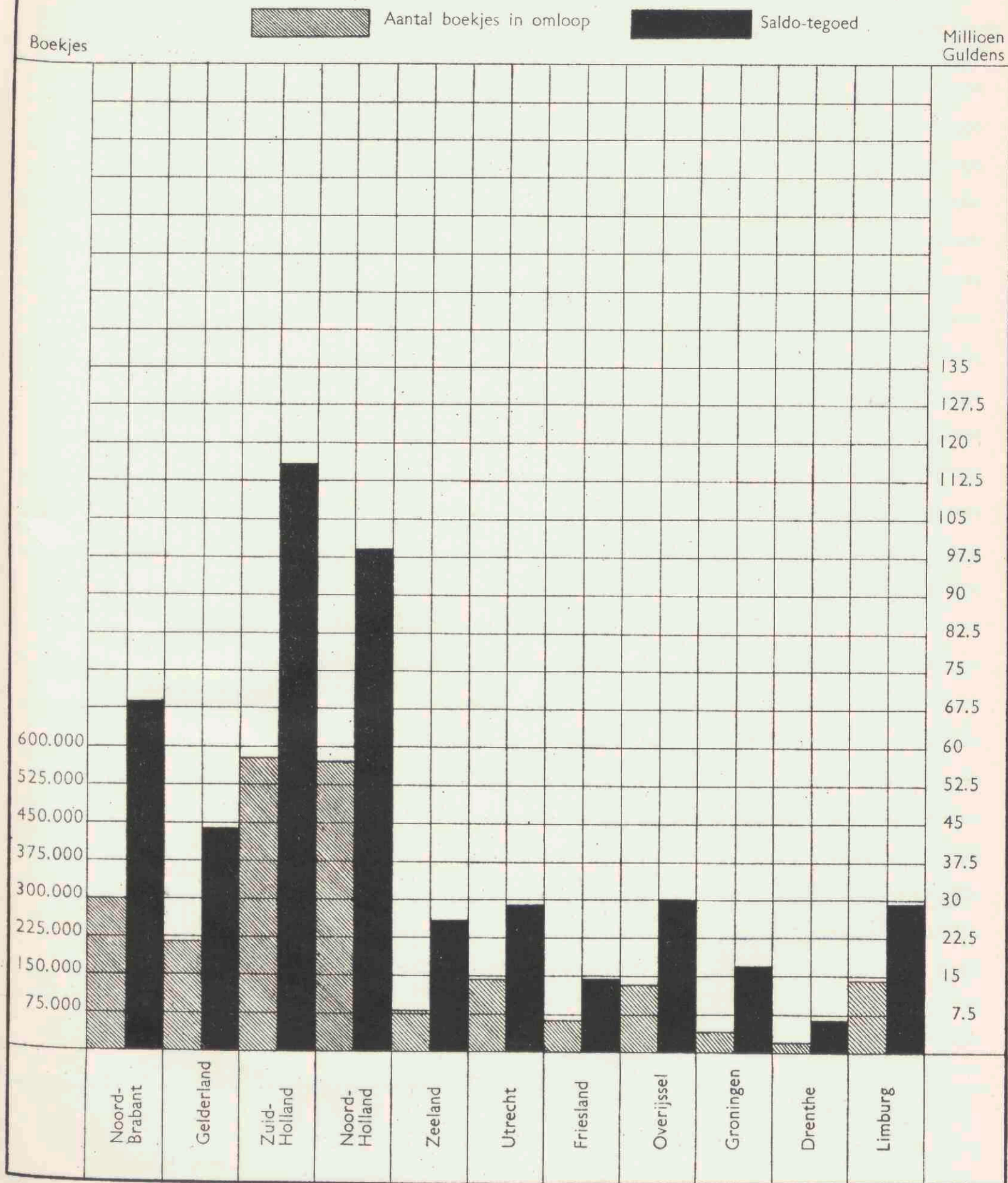

(Zie de staten op blz. 27 en 28)

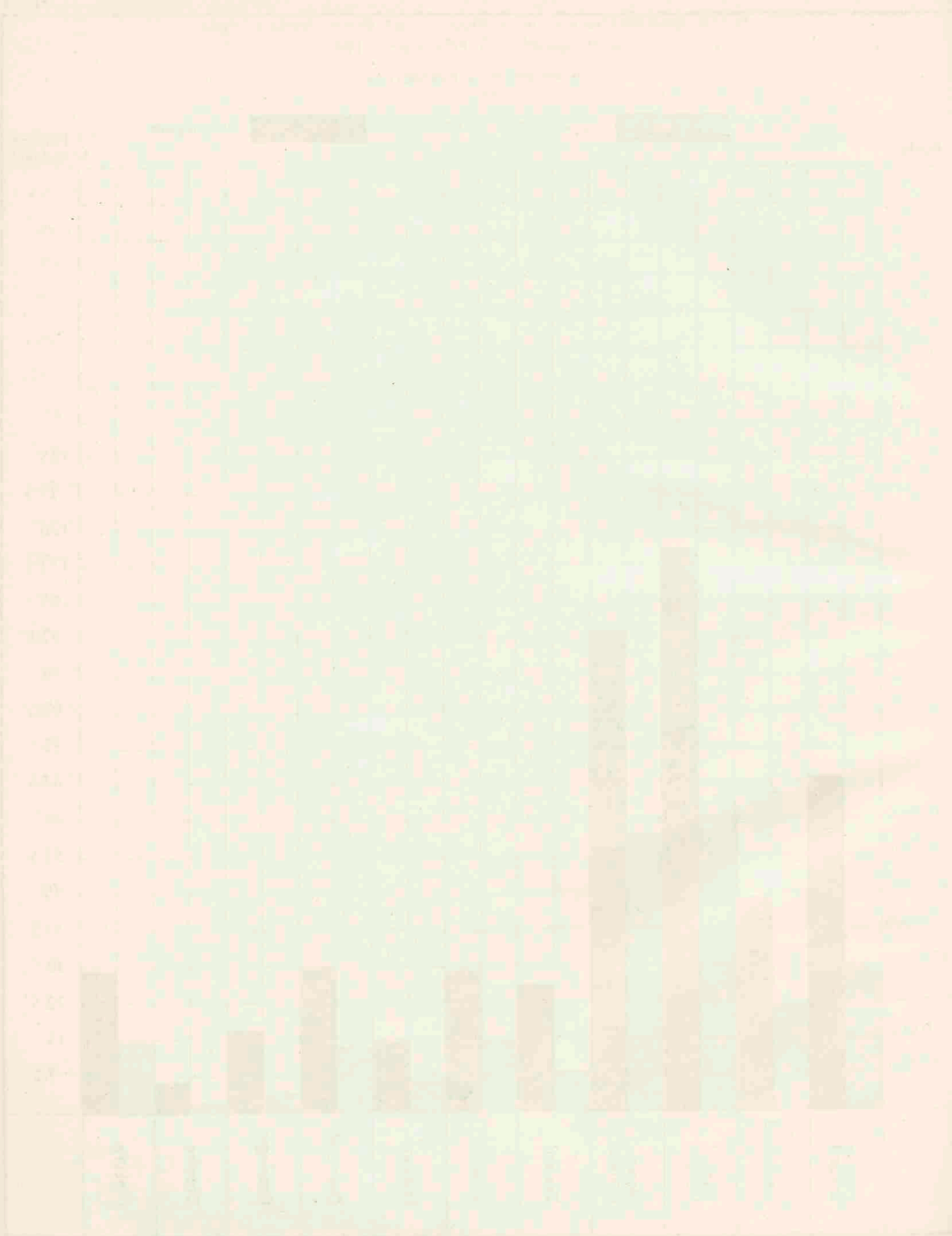

Aantal inleggers en gemiddeld saldo-tegoed per 1000 zielen

(De cijfers per provincie zijn, wat betreft het dienstjaar 1941, vermeld in de laatste kolom van de overzichten op blz. 28 en 29)

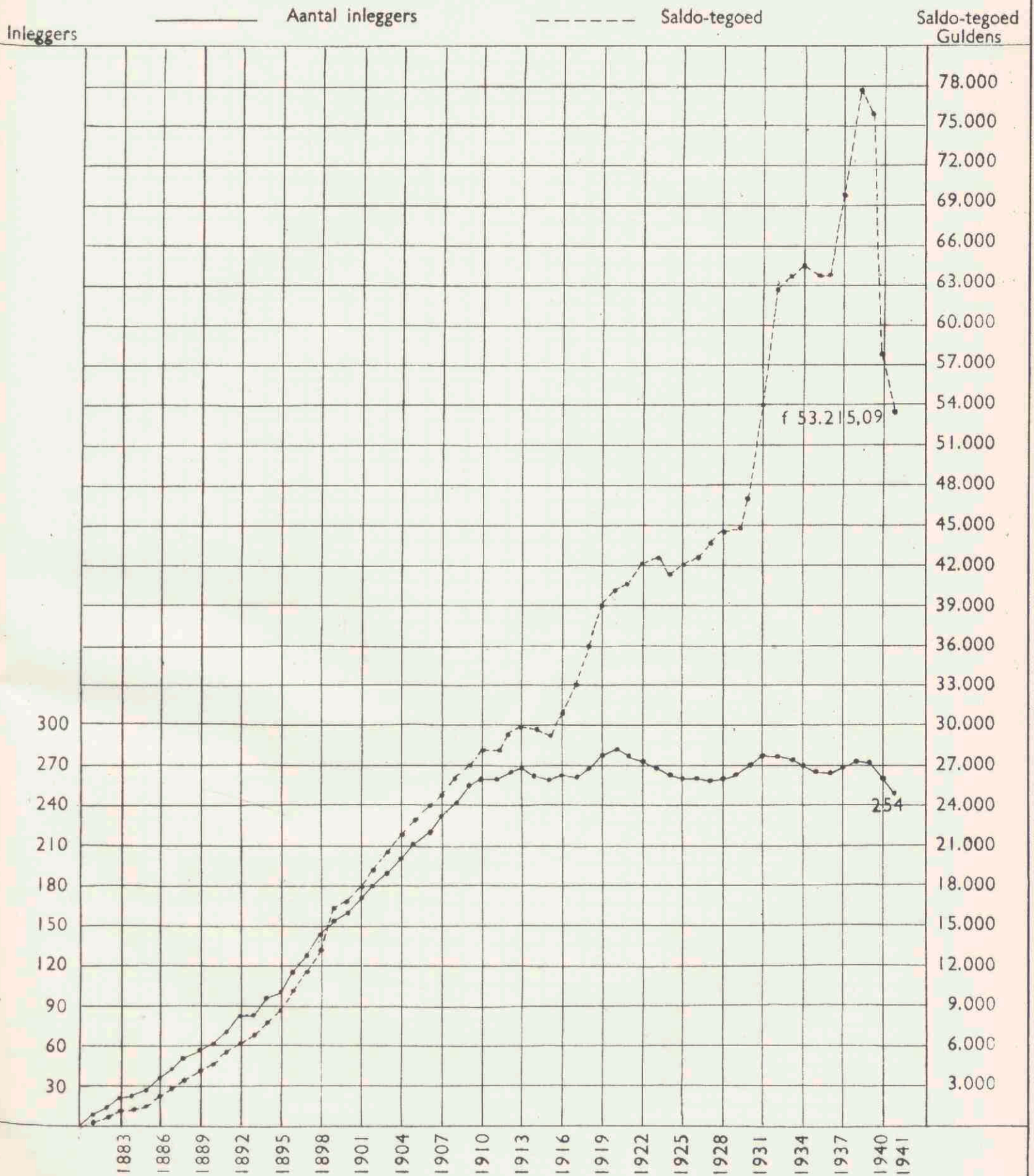

Beloop van het gemiddeld saldo-tegoed per boekje

(De cijfers per provincie zijn, wat betreft het dienstjaar 1941, vermeld in de voorlaatste kolom op blz. 28)

Guldens

Guldens

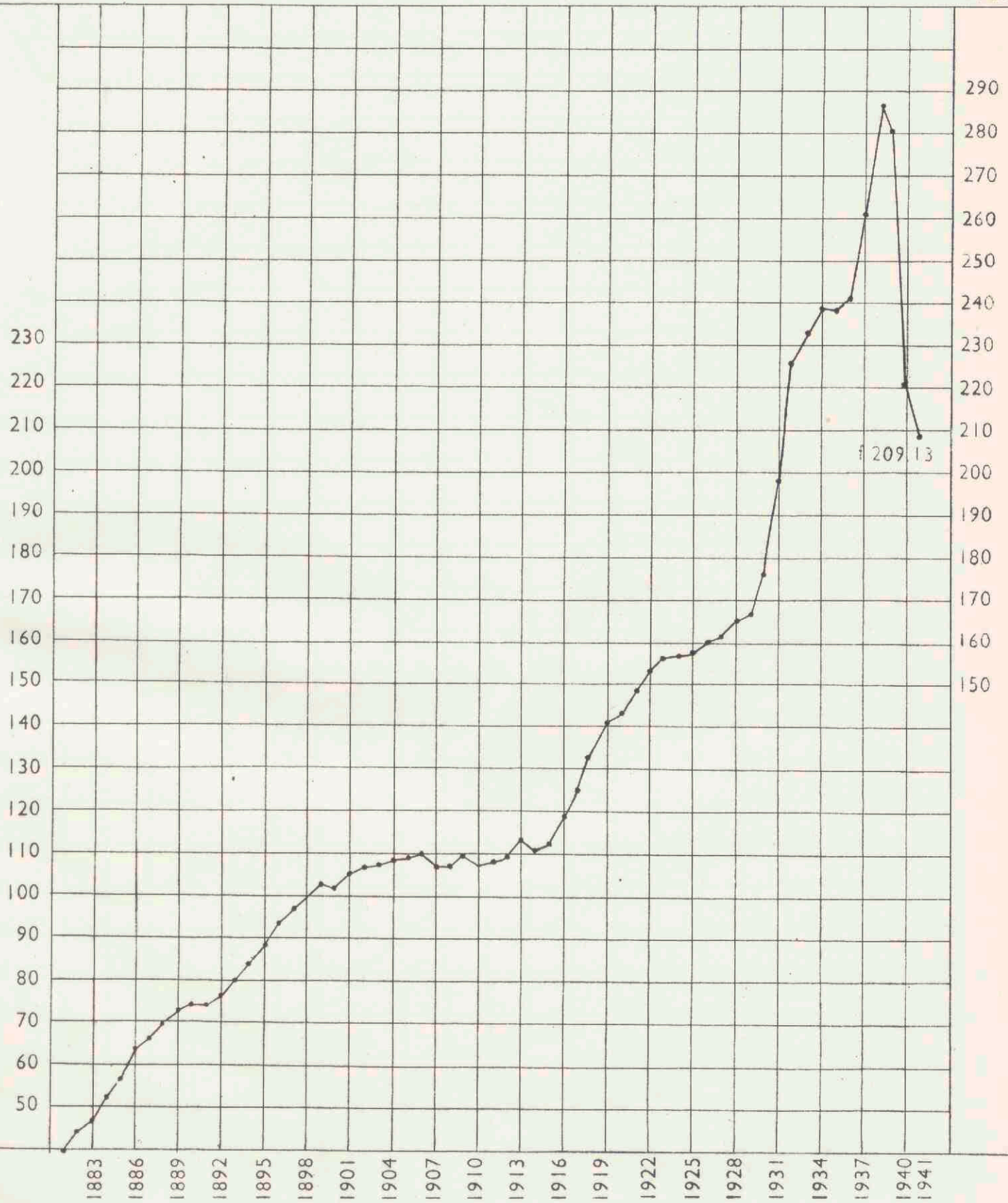

(Zie de tabel op blz. 36/37)

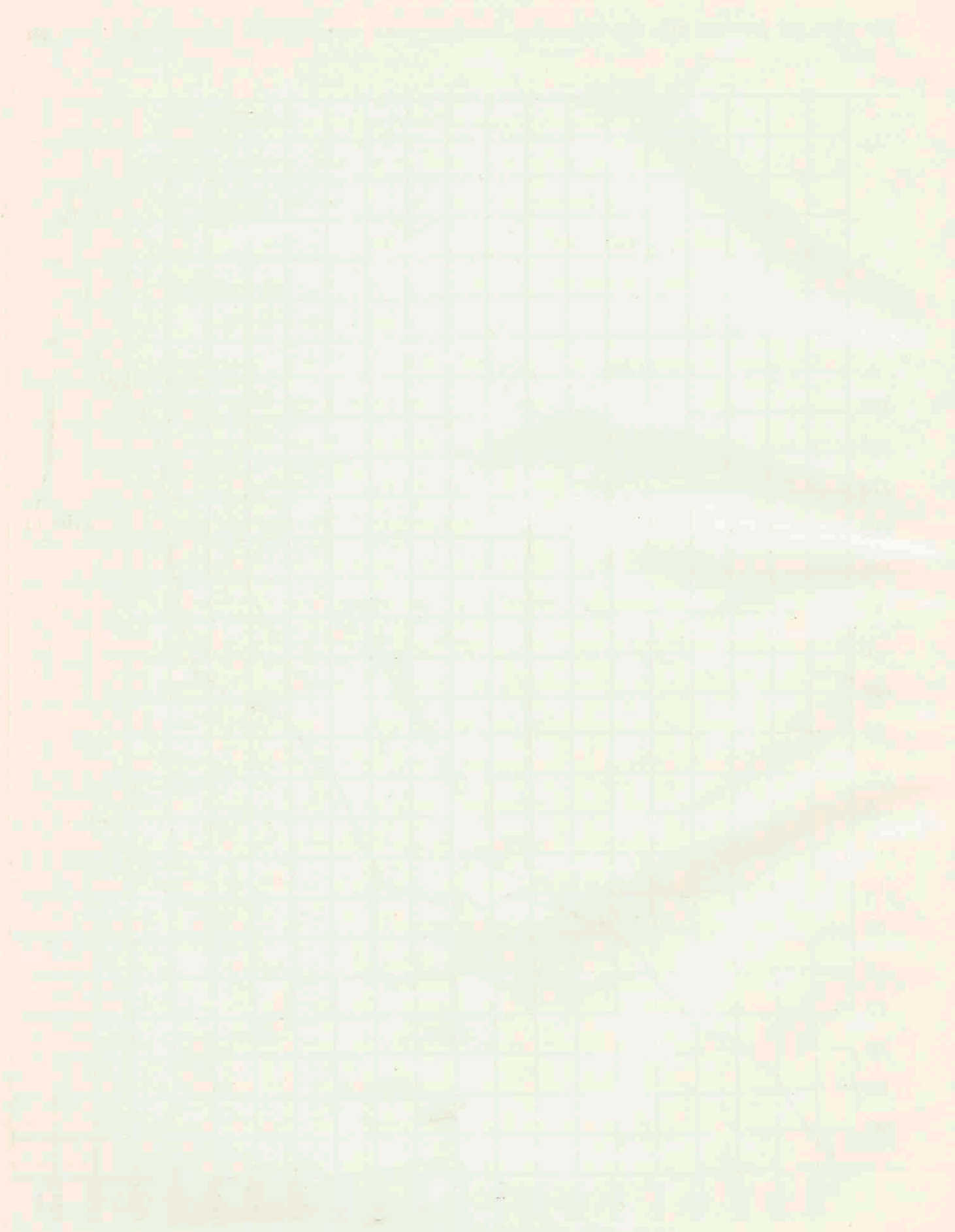

Aantal uitgegeven en afbetaalde spaarbankboekjes
(Zie de tabel op blz. 36/37)

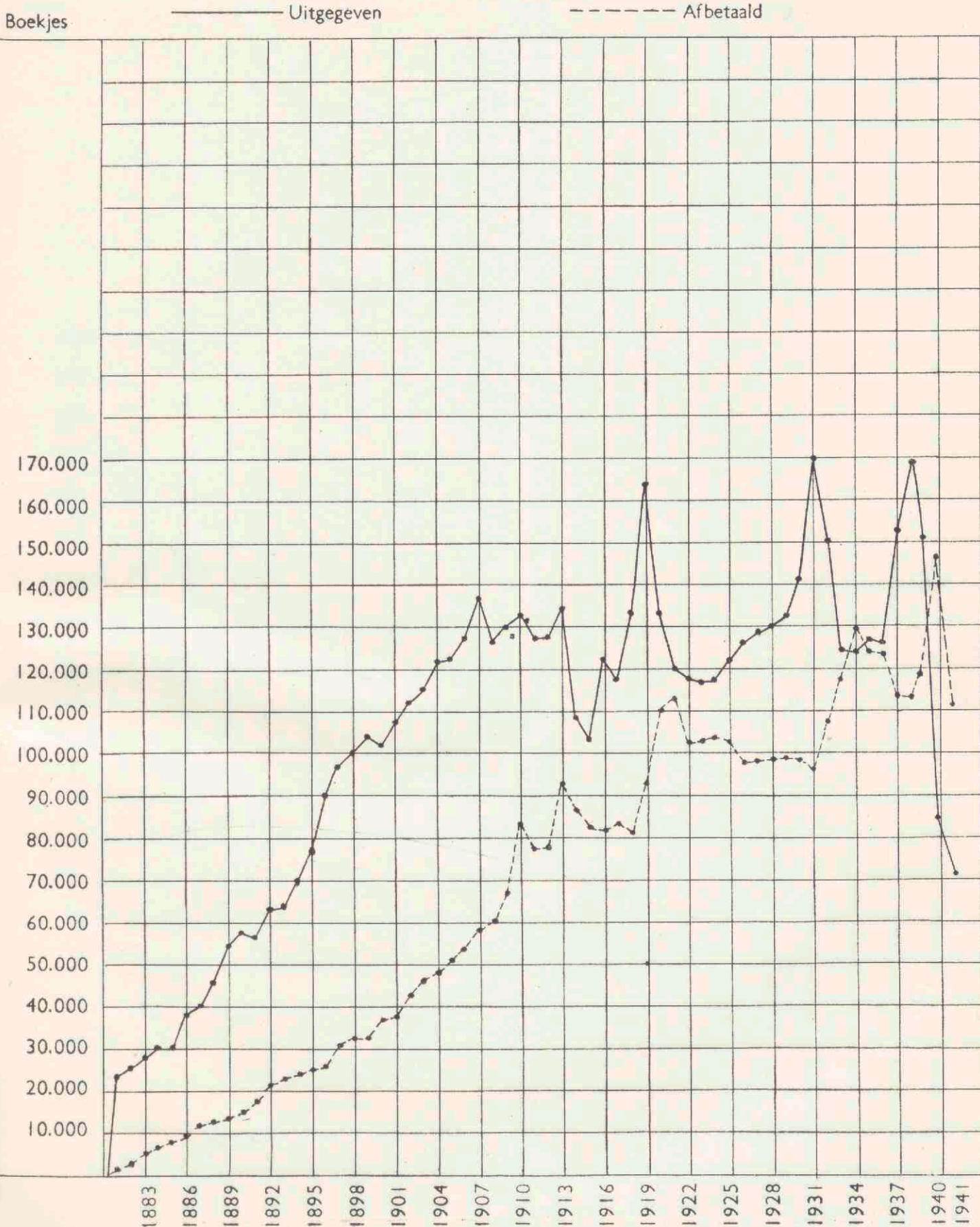

1914

1914



0.00 0.01 0.02 0.03 0.04 0.05 0.06 0.07 0.08 0.09 0.10

Bedrag van inleg en terugbetaling (Zie de tabel op blz. 36/37)

Millioen
Guldens

———— Inleg

----- Terugbetaling

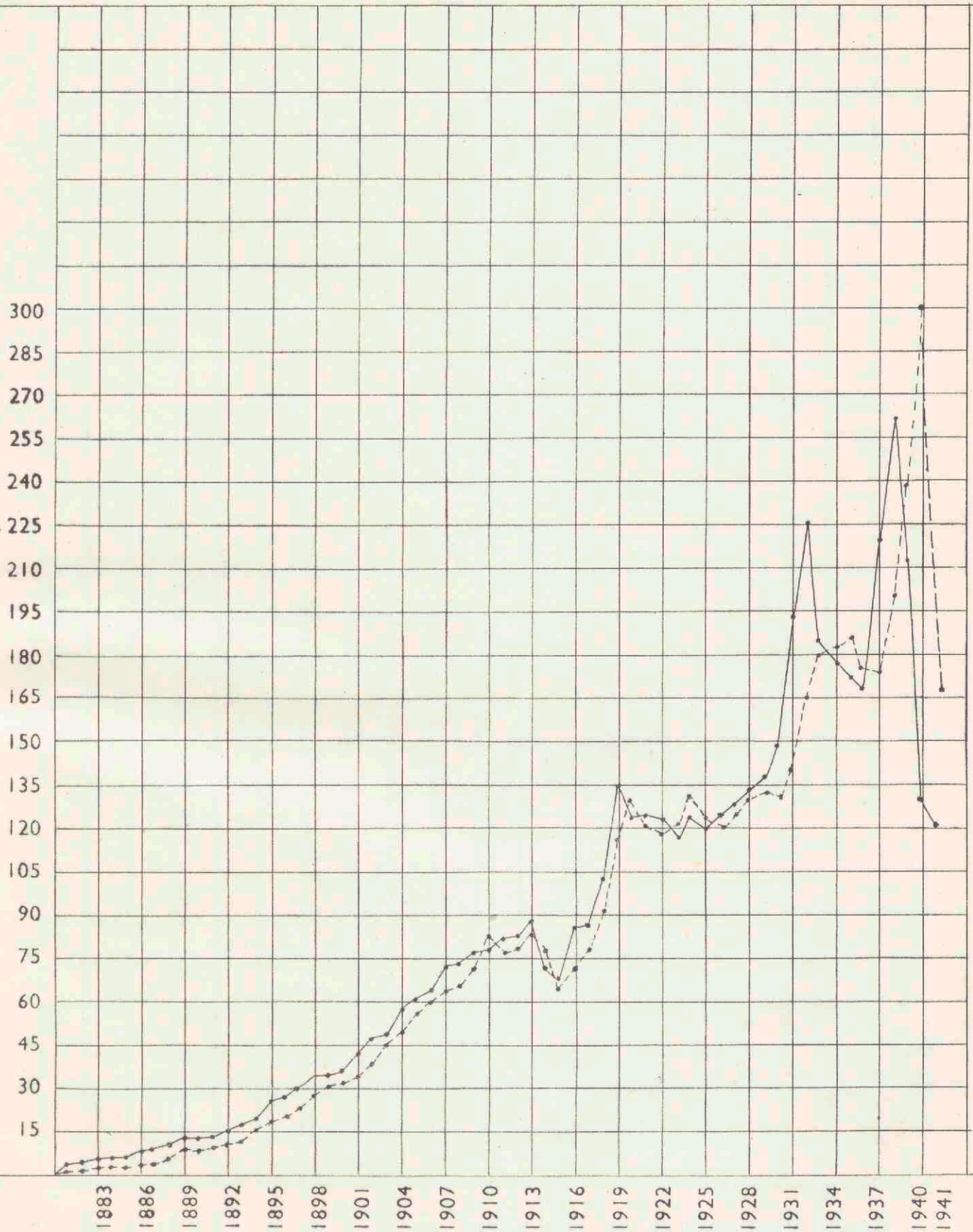

گالوانیزیشن کے لیے استعمال ہونے والے
 مختلف قسم کے پائپ کی قیمتیں

گالوانیزیشن

قیمت

مقاس

مقاس	قیمت	گالوانیزیشن
1/2"	100	100
3/4"	120	120
1"	140	140
1 1/4"	180	180
1 1/2"	200	200
2"	240	240
2 1/2"	280	280
3"	320	320
3 1/2"	360	360
4"	400	400
4 1/2"	440	440
5"	480	480
5 1/2"	520	520
6"	560	560
6 1/2"	600	600
7"	640	640
7 1/2"	680	680
8"	720	720
8 1/2"	760	760
9"	800	800
9 1/2"	840	840
10"	880	880
10 1/2"	920	920
11"	960	960
11 1/2"	1000	1000
12"	1040	1040
12 1/2"	1080	1080
13"	1120	1120
13 1/2"	1160	1160
14"	1200	1200
14 1/2"	1240	1240
15"	1280	1280
15 1/2"	1320	1320
16"	1360	1360
16 1/2"	1400	1400
17"	1440	1440
17 1/2"	1480	1480
18"	1520	1520
18 1/2"	1560	1560
19"	1600	1600
19 1/2"	1640	1640
20"	1680	1680
20 1/2"	1720	1720
21"	1760	1760
21 1/2"	1800	1800
22"	1840	1840
22 1/2"	1880	1880
23"	1920	1920
23 1/2"	1960	1960
24"	2000	2000
24 1/2"	2040	2040
25"	2080	2080
25 1/2"	2120	2120
26"	2160	2160
26 1/2"	2200	2200
27"	2240	2240
27 1/2"	2280	2280
28"	2320	2320
28 1/2"	2360	2360
29"	2400	2400
29 1/2"	2440	2440
30"	2480	2480
30 1/2"	2520	2520
31"	2560	2560
31 1/2"	2600	2600
32"	2640	2640
32 1/2"	2680	2680
33"	2720	2720
33 1/2"	2760	2760
34"	2800	2800
34 1/2"	2840	2840
35"	2880	2880
35 1/2"	2920	2920
36"	2960	2960
36 1/2"	3000	3000
37"	3040	3040
37 1/2"	3080	3080
38"	3120	3120
38 1/2"	3160	3160
39"	3200	3200
39 1/2"	3240	3240
40"	3280	3280
40 1/2"	3320	3320
41"	3360	3360
41 1/2"	3400	3400
42"	3440	3440
42 1/2"	3480	3480
43"	3520	3520
43 1/2"	3560	3560
44"	3600	3600
44 1/2"	3640	3640
45"	3680	3680
45 1/2"	3720	3720
46"	3760	3760
46 1/2"	3800	3800
47"	3840	3840
47 1/2"	3880	3880
48"	3920	3920
48 1/2"	3960	3960
49"	4000	4000
49 1/2"	4040	4040
50"	4080	4080
50 1/2"	4120	4120
51"	4160	4160
51 1/2"	4200	4200
52"	4240	4240
52 1/2"	4280	4280
53"	4320	4320
53 1/2"	4360	4360
54"	4400	4400
54 1/2"	4440	4440
55"	4480	4480
55 1/2"	4520	4520
56"	4560	4560
56 1/2"	4600	4600
57"	4640	4640
57 1/2"	4680	4680
58"	4720	4720
58 1/2"	4760	4760
59"	4800	4800
59 1/2"	4840	4840
60"	4880	4880
60 1/2"	4920	4920
61"	4960	4960
61 1/2"	5000	5000
62"	5040	5040
62 1/2"	5080	5080
63"	5120	5120
63 1/2"	5160	5160
64"	5200	5200
64 1/2"	5240	5240
65"	5280	5280
65 1/2"	5320	5320
66"	5360	5360
66 1/2"	5400	5400
67"	5440	5440
67 1/2"	5480	5480
68"	5520	5520
68 1/2"	5560	5560
69"	5600	5600
69 1/2"	5640	5640
70"	5680	5680
70 1/2"	5720	5720
71"	5760	5760
71 1/2"	5800	5800
72"	5840	5840
72 1/2"	5880	5880
73"	5920	5920
73 1/2"	5960	5960
74"	6000	6000
74 1/2"	6040	6040
75"	6080	6080
75 1/2"	6120	6120
76"	6160	6160
76 1/2"	6200	6200
77"	6240	6240
77 1/2"	6280	6280
78"	6320	6320
78 1/2"	6360	6360
79"	6400	6400
79 1/2"	6440	6440
80"	6480	6480
80 1/2"	6520	6520
81"	6560	6560
81 1/2"	6600	6600
82"	6640	6640
82 1/2"	6680	6680
83"	6720	6720
83 1/2"	6760	6760
84"	6800	6800
84 1/2"	6840	6840
85"	6880	6880
85 1/2"	6920	6920
86"	6960	6960
86 1/2"	7000	7000
87"	7040	7040
87 1/2"	7080	7080
88"	7120	7120
88 1/2"	7160	7160
89"	7200	7200
89 1/2"	7240	7240
90"	7280	7280
90 1/2"	7320	7320
91"	7360	7360
91 1/2"	7400	7400
92"	7440	7440
92 1/2"	7480	7480
93"	7520	7520
93 1/2"	7560	7560
94"	7600	7600
94 1/2"	7640	7640
95"	7680	7680
95 1/2"	7720	7720
96"	7760	7760
96 1/2"	7800	7800
97"	7840	7840
97 1/2"	7880	7880
98"	7920	7920
98 1/2"	7960	7960
99"	8000	8000
99 1/2"	8040	8040
100"	8080	8080

گالوانیزیشن کے لیے استعمال ہونے والے مختلف قسم کے پائپ کی قیمتیں

Bedrag van inleg en terugbetaling per maand gedurende 1941
(Zie den staat op blz. 34/35)

Millioen
Guldens

———— Inleg

----- Terugbetaling

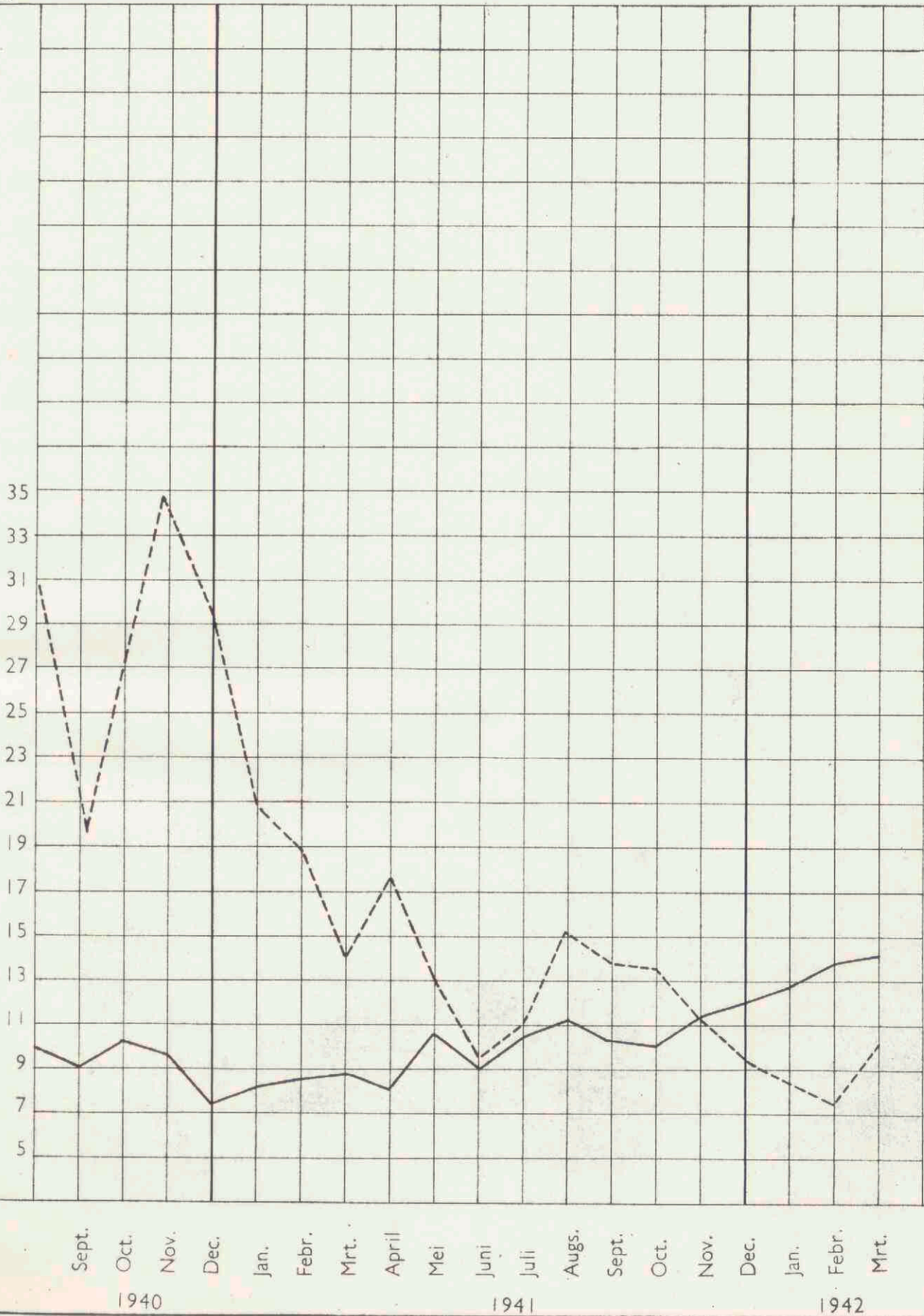

No.	Date	Description	Particulars	Debit	Credit	Balance
1	1880	Jan 1	Balance forward			
2		Jan 15	Received from A. B.		100	100
3		Jan 20	Paid to C. D.	50		50
4		Jan 25	Received from E. F.		75	125
5		Jan 30	Paid to G. H.	25		100
6		Feb 5	Received from I. J.		150	250
7		Feb 10	Paid to K. L.	100		150
8		Feb 15	Received from M. N.		80	230
9		Feb 20	Paid to O. P.	40		190
10		Feb 25	Received from Q. R.		120	310
11		Feb 30	Balance forward			310

Bedrag van inleg en terugbetaling, overgeschreven op/van postrekening 200.000

(Zie blz. 34/35)

Millioen
Guldens

————— Inleg

----- Terugbetaling



Table of Contents

Introduction	1
Chapter I	10
Chapter II	20
Chapter III	30
Chapter IV	40
Chapter V	50
Chapter VI	60
Chapter VII	70
Chapter VIII	80
Chapter IX	90
Chapter X	100
Chapter XI	110
Chapter XII	120
Chapter XIII	130
Chapter XIV	140
Chapter XV	150
Chapter XVI	160
Chapter XVII	170
Chapter XVIII	180
Chapter XIX	190
Chapter XX	200
Chapter XXI	210
Chapter XXII	220
Chapter XXIII	230
Chapter XXIV	240
Chapter XXV	250
Chapter XXVI	260
Chapter XXVII	270
Chapter XXVIII	280
Chapter XXIX	290
Chapter XXX	300
Chapter XXXI	310
Chapter XXXII	320
Chapter XXXIII	330
Chapter XXXIV	340
Chapter XXXV	350
Chapter XXXVI	360
Chapter XXXVII	370
Chapter XXXVIII	380
Chapter XXXIX	390
Chapter XL	400
Chapter XLI	410
Chapter XLII	420
Chapter XLIII	430
Chapter XLIV	440
Chapter XLV	450
Chapter XLVI	460
Chapter XLVII	470
Chapter XLVIII	480
Chapter XLIX	490
Chapter L	500
Chapter LI	510
Chapter LII	520
Chapter LIII	530
Chapter LIV	540
Chapter LV	550
Chapter LVI	560
Chapter LVII	570
Chapter LVIII	580
Chapter LIX	590
Chapter LX	600
Chapter LXI	610
Chapter LXII	620
Chapter LXIII	630
Chapter LXIV	640
Chapter LXV	650
Chapter LXVI	660
Chapter LXVII	670
Chapter LXVIII	680
Chapter LXIX	690
Chapter LXX	700
Chapter LXXI	710
Chapter LXXII	720
Chapter LXXIII	730
Chapter LXXIV	740
Chapter LXXV	750
Chapter LXXVI	760
Chapter LXXVII	770
Chapter LXXVIII	780
Chapter LXXIX	790
Chapter LXXX	800
Chapter LXXXI	810
Chapter LXXXII	820
Chapter LXXXIII	830
Chapter LXXXIV	840
Chapter LXXXV	850
Chapter LXXXVI	860
Chapter LXXXVII	870
Chapter LXXXVIII	880
Chapter LXXXIX	890
Chapter LXXXX	900
Chapter LXXXXI	910
Chapter LXXXXII	920
Chapter LXXXXIII	930
Chapter LXXXXIV	940
Chapter LXXXXV	950
Chapter LXXXXVI	960
Chapter LXXXXVII	970
Chapter LXXXXVIII	980
Chapter LXXXXIX	990
Chapter LXXXXX	1000

Aantal inleggingen en terugbetalingen

(Zie de tabel op blz. 36/37)

— Inleggingen - - - - - Terugbetalingen

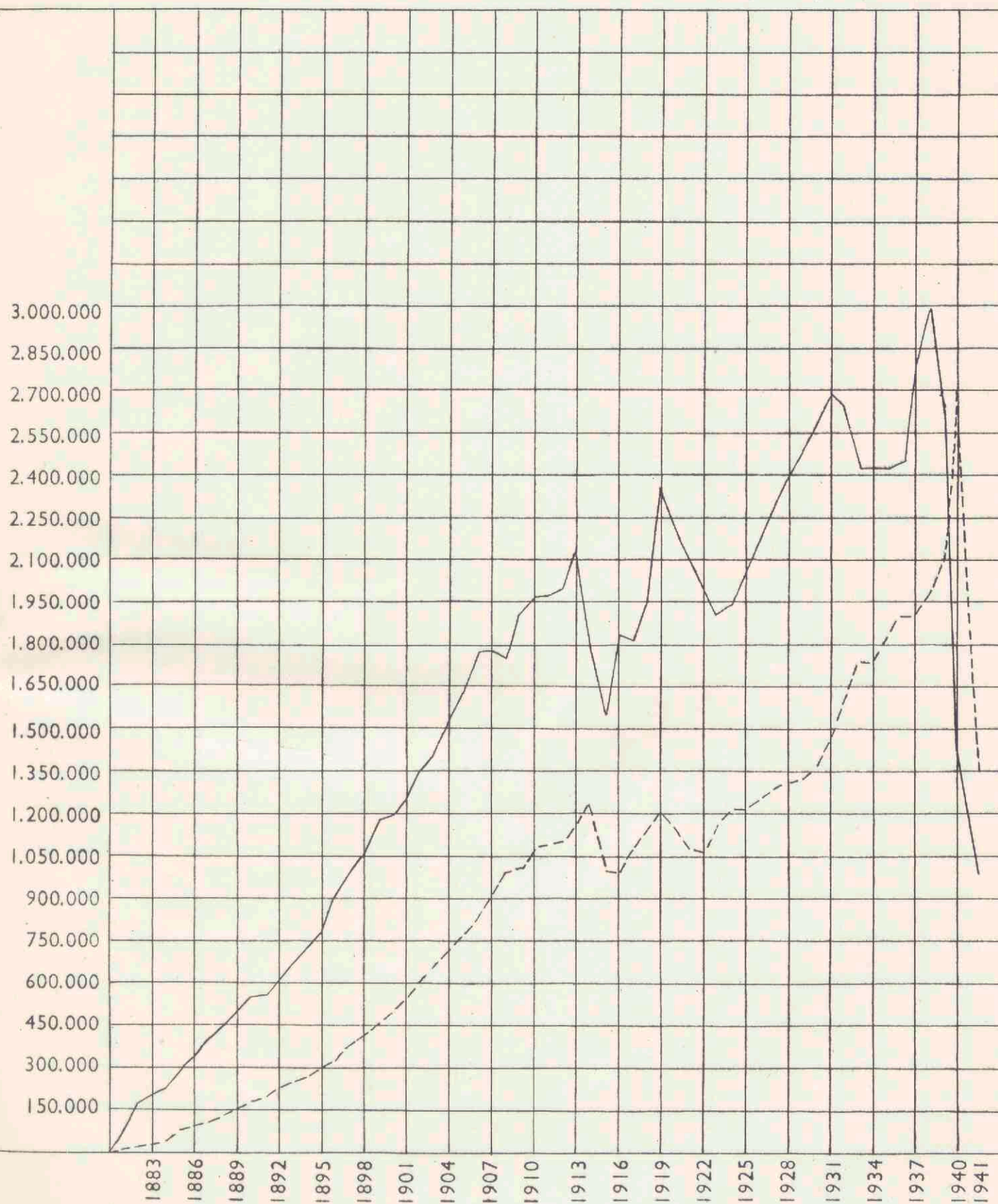

Aantal inleggingen en terugbetalingen, overgeschreven op/van postrekening 200 000
 (Zie blz. 32 en 33)

————— Inleggingen - - - - - Terugbetalingen

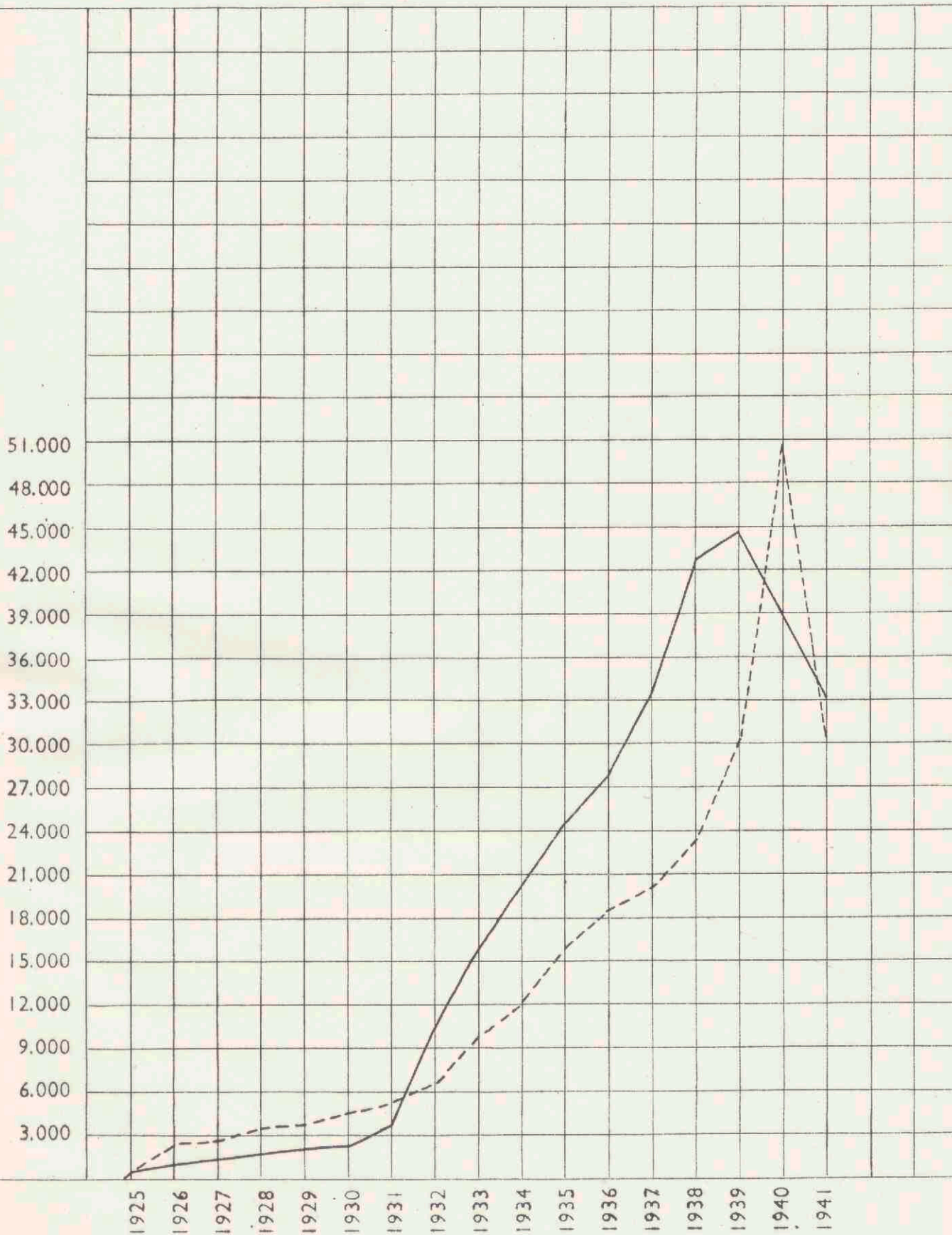

Handwritten title and subtitle at the top of the page, including a date.



Vertical text on the right side of the page, likely a legend or a list of labels corresponding to the grid.

Aantal staatsschuldboekjes in omloop en het daarop ingeschreven nominaal kapitaal
(Zie het overzicht op blz. 46/47)

Boekjes

— Aantal boekjes in omloop

- - - - - Ingeschreven kapitaal

Millioen
Gulden