



Verslag betreffende den Dienst over ...

<https://hdl.handle.net/1874/422591>

VERSLAG
BETREFFENDE DEN DIENST OVER
1942



OVERZICHT OP 31 DECEMBER 1942

Aantal Inwoners: 9 075 799

Aantal Postspaarinrichtingen: 1968

Aantal Inleggers: 2 347 799

Saldo-tegoed: f 543 532 650.49

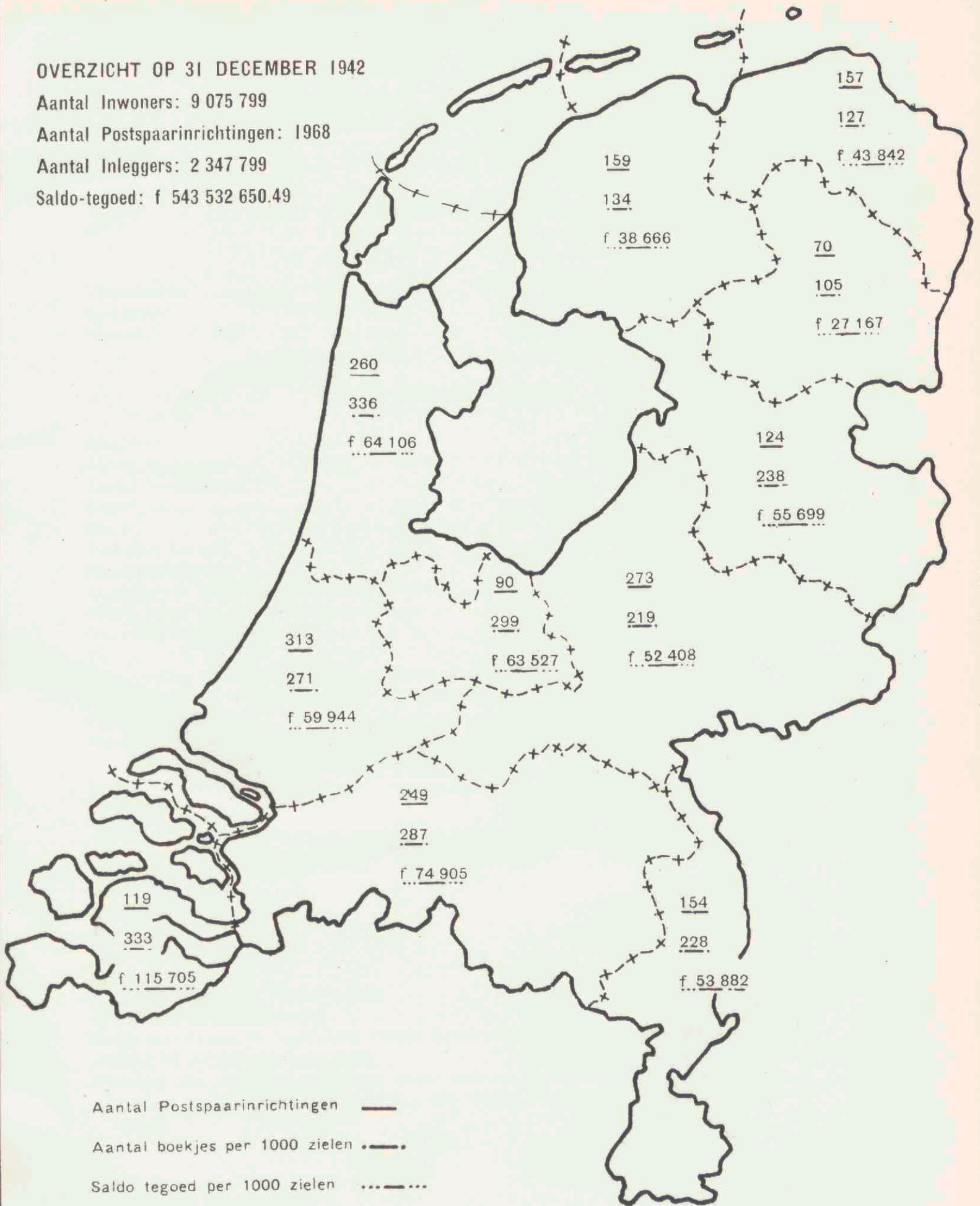

Handwritten text in the upper right corner, possibly a title or description, including the word "Map" and some illegible characters.



INHOUD

	Bladz.
Voorschriften	1
Accountant	1
Personeel	1

INLEGGERSREKENING

Spaarverkeer	3
Aantal handelingen	3
Aantal inleggingen	3
Aantal terugbetalingen	4
Rente	4
Vervallen boekjes	4
Staatsschuldboekjes	4
Aankoop van Nationale Schuld voor inleggers	5
Geïnde rente van Grootboek-inschrijvingen	5
Onderzoek van boekjes	5
Terugbetaling op order	5
Terugbetaling per telegraaf en per expresse bestelling	5
Terugbetaling op boekjes ten name van overledenen	5
Staangeldboekjes	5
Spaarverkeer met Duitsland en Bohemen en Moravië	5
Overschrijvingen van en op postrekeningen	6
Spaargelegenheden	6

FINANCIËELE UITKOMSTEN

Rente	6
Financiële resultaten	7
Belegging	9
Hypotheekbanken	10
Bedrijfskosten	10
Balans en Winst- en Verliesrekening	11
Specificatie der bedrijfskosten	13
Staat, aanwijzende de bezittingen van de Rijkspostspaarbank op 31 December 1942 aanwezig bij de Nederlandsche Bank	14
Overzicht van de hypotheekbanken, welke zich onderworpen hebben aan de „Voorwaarden voor de belegging van gelden van 's Rijks fondsen en -instellingen in pandbrieven”.	23

BIJLAGEN

A. Overzicht per Provincie en per Maand:

Boekjes	27
Saldo-tegoed	28
Staat van het aantal boekjes: 1 ^o . gesplitst naar het bedrag van het tegoed; 2 ^o . per 1000 zielen.	29
Overzicht van alle in- en afschrijvingen op spaarbankboekjes, zoowel aan de kantoren der posterijen als ter Directie.	30
Overzicht van het totale aantal inleggingen, gesplitst naar het bedrag, alsmede afzonderlijk van het aantal bedragen ter Directie als inleg ingeschreven	32
Idem voor terugbetalingen	33
Staat van inleg en terugbetaling, alsmede voor- of nadeelig saldo van elke maand	34

B. Overzicht van 1942 vergeleken met vorige jaren:

De ontwikkeling der instelling sedert de oprichting	36
Staat van het aantal en het tegoed der boekjes per provincie, vanaf 1938	38
Overzicht — maandsgewijze — der bedragen van inleg 1881—1942	39
Idem van terugbetaling	40
Overzicht — maandsgewijze — van het aantal inleggingen 1938—1942	41
Idem der terugbetalingen	41
Overzicht sedert 1881 van het aantal inleggers, saldo-tegoed, bedrag van inleg en terugbetaling over het geheele Rijk per 1000 zielen en van het gemiddeld bedrag der inleggingen en terugbetalingen	42
Overzicht van het aantal op ultimo December in omloop zijnde spaarbankboekjes, gesplitst naar het bedrag van het tegoed sedert 1938	43
Staat, aantoonende de percentsgewijze verhouding van het aantal en bedrag der zegelinleggingen tot het totaal sedert 1881	44
Staatsschuldboekjes	46

C. Grafische voorstellingen

N^o. 1 tot en met 11.

1	Staat van het aantal en het tegoed der boekjes per provincie, vanaf 1938
2	Overzicht — maandsgewijze — der bedragen van inleg 1881—1942
3	Idem van terugbetaling
4	Overzicht — maandsgewijze — van het aantal inleggingen 1938—1942
5	Idem der terugbetalingen
6	Overzicht sedert 1881 van het aantal inleggers, saldo-tegoed, bedrag van inleg en terugbetaling over het geheele Rijk per 1000 zielen en van het gemiddeld bedrag der inleggingen en terugbetalingen
7	Overzicht van het aantal op ultimo December in omloop zijnde spaarbankboekjes, gesplitst naar het bedrag van het tegoed sedert 1938
8	Staat, aantoonende de percentsgewijze verhouding van het aantal en bedrag der zegelinleggingen tot het totaal sedert 1881
9	Staatsschuldboekjes
10	De ontwikkeling der instelling sedert de oprichting
11	Staat van het aantal en het tegoed der boekjes per provincie, vanaf 1938

Inleggersrekening.

De verwachting, uitgesproken in het verslag over het dienstjaar 1941, dat de gunstige tendens, die zich reeds aftekende in 1941 en zich voortzette in 1942, zou leiden tot een tijd van toenemende inleggelden, is verwezenlijkt. De aanwas van het inleggerstegoed heeft f 51.4 m.m. als gevolg van het gunstige verschil tusschen inleg en terugbetaling en f 12.8 m.m. wegens bijgeschreven rente bedragen. Van het in de jaren 1939—1941 weggevoerde kapitaal ten bedrage van f 243.5 m.m. is derhalve ruim 26% ingehaald. Tot dit resultaat is door de toeneming van de ingelegde en een teruggang van de uitbetaalde gelden in ongeveer gelijke mate bijgedragen. Het in het verslag over 1941 neergelegde vermoeden, dat het rustige vertrouwen in de soliditeit der instelling blijkbaar aan het terugkeeren is, is dus bevestigd.

De vreugde over dezen gang van zaken wordt getemperd door het besef, dat vermoedelijk veel geld zal zijn toegevloeid, afkomstig van de liquidatie van voorraden evenals geld, dat zijn normale functie van ruilmiddel niet meer kan uitoefenen bij gebreke van goederen. Ook is aannemelijk, dat door de schaarscher wordende mogelijkheden van belegging oneigenlijke spaargelden een onderkomen bij de spaarbank zoeken. In overeenstemming hiermede valt een weliswaar niet verontrustende, maar toch niet onbelangrijke verschuiving van de laagste naar de hogere en hoogste tegoeden op te merken. Het aantal boekjes met een tegoed boven het rentedragend maximum van f 2500,— steeg van 20035 op het eind van 1941 tot 26006 een jaar later. Het gemiddeld tegoed per boekje steeg in dat jaar van f 209,13 tot f 231,51.

Dit verschijnsel doet er dan ook in toenemende mate rekening mede houden, dat wellicht een groot deel van het toegevloeide geld bij een terugkeer tot gezonder tijden aan het spaarkapitaal zal worden onttrokken.

Het gemiddelde maandbedrag der inleggingen in 1941 van bijna f 10 m.m. is in 1942 tot ruim f 14 m.m. gestegen, waardoor het jaartotaal van f 119.8 m.m. is toegenomen tot f 168.6 m.m. Daartegenover is het gemiddelde maandbedrag der terugbetaling van f 14 m.m. teruggelopen tot f 9.8 m.m. en het jaartotaal van f 168.3 m.m. tot f 117.2 m.m. Met inbegrip van de over 1942 bijgeschreven rente ad f 12.8 m.m. is het inleggerskapitaal gestegen tot f 543.5 m.m. De maandcijfers, met uitzondering van die over December toen de inleg de f 16 m.m. bereikte, loopen weinig uiteen. Ze bewegen zich bij den inleg tusschen f 12.7 m.m. en f 14.6 m.m., bij de terugbetaling tusschen f 7.6 m.m. en f 10.9 m.m. Terwijl in 1941 iedere maand behalve December een nadeelig saldo gaf, kon in het verslagjaar voor elke maand een overschot worden geboekt.

De teruggang in het aantal boekjes in handen van inleggers kwam niet alleen tot staan, doch het aantal nam in 1942 toe met ruim 55 000, een toeneming, die in de laatste twintig jaar slechts éénmaal werd overtroffen.

Het aantal handelingen verschilt weinig met dat van het vorige jaar: 2 485 763 tegen 2 363 302. De verhouding echter tusschen inleg- en terugbetalingsposten in 1941 989 000 tegen 1 374 000 was in 1942 1 482 000 tegen 1 004 000.

Het hierna volgend cijfermateriaal geeft, in onderdeelen, een beeld van den gang van het bedrijf.

			Spaarverkeer.	
	1942	1941	Verschil	
Inleg	f 168 603 103,15	f 119 804 684,36	f 48 798 418,79	40,7 %
Terugbetaling ¹⁾	117 198 661,97	168 339 397,31	— 51 140 735,34	30,4 %
Saldo inleg en terugbetaling	51 404 441,18	— 48 534 712,95	99 939 154,13	
Totaal saldo-tegoed	543 532 650,49	479 339 370,16	64 193 280,33	13,4 %
Gemiddeld saldo per boekje	231,51	209,13	22,38	
Gemiddeld saldo per 1000 zielen	59 888,13	53 215,09	6 673,04	
Gemiddeld bedrag der inleggingen	113,77	121,11	— 7,34	
Gemiddeld bedrag der terugbetalingen	116,96	122,72	— 5,76	

Zie voor vergelijking met vroegere dienstjaren het overzicht op blz. 36/37.

Uit het hieronder volgend overzicht blijkt, vergeleken bij 1941, het aantal inleggingen vermeerderd, dat der terugbetalingen verminderd te zijn.

Aantal			Aantal handelingen.	
	1942	1941	Verschil	
Inleggingen	1 482 028	989 210	492 818	49,8 %
Terugbetalingen	1 003 735	1 374 092	— 370 357	27,-- %
Uitgegeven boekjes	128 035	71 866	56 169	78,2 %
Afbetaalde boekjes	72 344	112 238	— 39 894	35,5 %
Boekjes in omloop	2 347 799	2 292 108	55 691	2,4 %

Zie voor vergelijking met vroegere dienstjaren het overzicht op blz. 36/37.

Gesplitst naar de soort is het aantal handelingen als volgt:

Jaar			Aantal inleggingen.	
	aan de postkantoren	ter Directie	Totaal	
1942	1 413 607	68 421	1 482 028	
1941	925 721	63 489	989 210	
Vermeerdering	487 886	4 932	492 818	

¹⁾ Uitbetaalde rente niet inbegrepen.

Aantal terugbetalingen.	Jaar	aan de postkantoren	in internationalen dienst	ter Directie	Totaal
	1942	974 562	29	29 144	1 003 735
	1941	1 342 823	12	31 257	1 374 092
Vermeerdering		—	17	—	—
Vermindering		348 261	—	2 113	370 357

Zie verder de overzichten op blz. 32/33.

Rente. Wegens rente werd op 31 December f 12 799 867,11 (tegen f 12 040 294,21 in 1941) aan het tegoed der inleggers toegevoegd, een vermeerdering dus van f 759 572,90.

Vervallen boekjes.	Aantal en bedrag van de vervallen boekjes (art. 20 bis lid 1 der Wet) waren in	
	1942	11 546 met f 11 027,96
	1941	12 465 10 247,72
Vermeerdering		— f 780,24
Vermindering		919 —

Staatsschuldboekjes. Het aantal staatsschuldboekjes zoowel als het daarop ingeschreven kapitaal onderging ook dit jaar een vermindering.

Aantal handelingen en boekjes.

Jaar	Inschrijvingen	Afschrijvingen	Boekjes		
			Uitgegeven	Afbetaald	In omloop
1942	441	1 092	175	861	12 906
1941	320	1 596	113	1 212	13 592
Vermeerdering	121	—	62	—	—
Vermindering	—	504	—	351	686 = 5,0%

Kapitaal.

Jaar	Inschrijvingen		Afschrijvingen		Totaal kapitaal nominaal
	Nominaal	Ter waarde van	Nominaal	Ter waarde van ¹⁾	
1942	f 486 300,—	f 455 623,44	f 1 543 750,—	f 1 444 748,02	f 19 476 450,—
1941	351 950,—	288 727,67	2 283 650,—	1 884 624,71	20 533 900,—
Vermeerdering	f 134 350,—	f 166 895,77	—	—	—
Vermindering	—	—	f 739 900,—	f 439 876,69	f 1 057 450,— = 5,1%

¹⁾ Hierin is begrepen de rente bij geheele afschrijving.

Van het recht om inschrijving in het Grootboek der 3% Nationale Schuld te vorderen tegen afschrijving van een gelijk nominaal bedrag op het staatsschuldboekje, werd in het verslagjaar 36 maal gebruik gemaakt, tot een bedrag van f 51 700,—.

Aan rente van de kapitalen, op staatsschuldboekjes ingeschreven, werd op spaarbankboekjes bijgeschreven in

1942	f	599 476,09
1941		636 150,77
Vermindering	f	36 674,68

Van de bevoegdheid, aan de inleggers verleend (art. 8 der Wet), om door tussenkomst van de Rijkspostspaarbank Nationale Schuld te koopen is in 1942 meer gebruik gemaakt dan in het vorige jaar.

Aankoop
Nationale
Schuld voor
inleggers.

Uitgevoerd werden:

in 1942	25	kooporders	tot een nom. bedrag van f	34 200,—
" 1941	24	"	" " " " "	26 400,—

Aan rente van voor inleggers aangekochte inschrijvingen in het Grootboek der Nationale Schuld werd, op verzoek der inleggers, geïnd en op hun spaarbankboekjes bijgeschreven in

Geïnde rente
van Grootboek-
inschrijvingen.

1942	op	394	posten	f	25 343,50
1941	"	424	"		26 460,24
Vermindering		30	posten		f	1 116,74

Het aantal boekjes, dat tot onderzoek en rentebijinschrijving werd ingezonden, bedroeg 1 338 503 = 58,4% van het totaal (in 1941: 1 457 900 = 62,5%).

Onderzoek van
boekjes.

Het aantal afgegeven orders van betaling bedroeg 162 565 tegen 246 729 in 1941.

Terugbetaling
op order.

Langs telegrafischen weg werden ontvangen 737 aanvragen en verzonden 790 orders van betaling; met gebruikmaking van expresse-bestelling resp. 1716 aanvragen en 2876 orders. In 1941 waren deze cijfers: 518 aanvragen en 539 orders per telegram; 1622 aanvragen en 3160 orders per expresse.

Terugbetaling
per telegraaf en
per expresse-
bestelling
bespoedigd.

Het aantal boekjes, dat wegens overlijden der inleggers door afbetaling uit den omloop werd getrokken, bedroeg 12 797 tegen 13 748 in 1941.

Terugbetaling
op boekjes
ten name van
overledenen.

Het aantal der werkgevers, die, ingevolge artikel 1638s van het Burgerlijk Wetboek, bij schriftelijke overeenkomst of reglement sedert 1 Februari 1909 een zeker bedrag van het loon (z.g. staangeld), ten name van hun personeel bij de Rijkspostspaarbank belegden, was 68 met tezamen 564 boekjes, waarop ingeschreven een bedrag van f 9 230,78 tegen 74 met 1281 boekjes en een bedrag van f 11 542,42 op 31 December 1941.

Staangeld-
boekjes.

Gedurende het jaar 1942 werd overgedragen van de Deutsche Postspaarbank op de Rijkspostspaarbank in 22 posten f 3 604,04; van de Rijkspostspaarbank op de Deutsche Postspaarbank in 29 posten f 26 708,82.

Spaarverkeer
met Duitsch-
land en Bohe-
men en Moravië.

Overdrachten van en op de Postspaarbank van het Protectoraat Bohemen en Moravië vonden niet plaats.

Overschrij-
vingen van en
op postreke-
ningen.

Van de bevoegdheid om door overschrijving of storting op postrekening 200 000 ten name van de Rijkspostspaarbank gelden in te leggen werd meer, van de gelegenheid om bedragen van spaarbankboekjes te doen overschrijven op een door den inlegger aan te wijzen postrekening minder gebruik gemaakt dan in het vorige jaar.

Hieronder volgen de resultaten van de laatste twee jaren:

OVERGESCHREVEN

Jaar	van postrekeningen op spaarbankboekjes		van spaarbankboekjes op postrekeningen	
	Aantal	Bedrag	Aantal	Bedrag
1942	40 380	f 7 653 944,57	28 678	f 12 154 085,22
1941	33 057	6 628 410,03	30 913	14 948 567,39
Vermeerdering	7 323	f 1 025 534,54	—	—
Vermindering	—	—	2 235	f 2 794 482,17

Spaar-
gelegenheden.

Voor den dienst der Rijkspostspaarbank waren geopend:

	31 Dec. 1942	31 Dec. 1941.
post- en bijkantoren	283	283
hulpkantoren	727	726
poststations	770	770
postagentschappen	188 ¹⁾	182

Financiële Uitkomsten

Rente.

De rente der vaste belegging bedroeg in 1942	f 20 087 532,74
die der tijdelijke belegging	510 574,55
Tezamen	f 20 598 107,29

Uitgekeerd en bijgeschreven werd:

a. wegens rente van bedragen ingeschreven op spaar- bankboekjes	f 12 999 496,32
b. wegens rente van bedragen inge- schreven op staatsschuldboekjes	598 139,84
	<u>13 597 636,16</u>

De totale rentewinst bedroeg in 1942 f 7 000 471,13

In 1941 bedroeg deze 8 481 366,31

Dus minder in 1942. f 1 480 895,18

¹⁾ Waarvan 30 alleen voor inleg.

Het percentage van de gemiddeld verkregen rente (winst bij tegeldemaking ad f 284 413,12 inbegrepen) is in onderstaand overzicht aangegeven:

Jaren c. q. tijdperken	Vaste belegging		Schatkist-papier	Wissel-papier	Leeningen met korten looptijd	Prolongatiën, Daggeld-leeningen en Rek. Crt. P. T. en T.	De geheele belegging	
	Nederland, Ned. Indië en Suriname 1)	overige fondsen 1)					volgens balans waarde 1)	volgens aankoop-prijs
1881	3,74 pCt.	3,83 pCt.	—	—	—	4,54 pCt.	4,01 pCt.	4,01 pCt.
1882—1886 per jaar	3,74 "	3,97 "	—	—	—	3,10 "	3,66 "	3,75 "
1887—1891 " "	3,29 "	3,62 "	—	—	—	3,04 "	3,37 "	3,50 "
1892—1896 " "	2,99 "	3,43 "	—	—	—	2,79 "	3,12 "	3,29 "
1897—1901 " "	3,07 "	3,48 "	—	—	—	3,40 "	3,29 "	3,28 "
1902—1906 " "	3,15 "	3,57 "	—	—	—	3,46 "	3,37 "	3,32 "
1907—1911 " "	3,32 "	3,73 "	3,82 pCt.	—	4,28 pCt.	3,76 "	3,53 "	3,39 "
1912—1916 " "	4,— "	4,23 "	3,33 "	—	4,51 "	4,19 "	4,10 "	3,61 "
1917—1921 " "	4,89 "	5,18 "	3,48 "	—	4,49 "	3,76 "	4,88 "	4,01 "
1922—1926 " "	4,99 "	5,47 "	3,63 "	—	4,29 "	3,32 "	5,— "	4,35 "
1927—1931 " "	4,28 "	4,60 "	3,55 "	—	3,85 "	3,25 "	4,35 "	4,21 "
1932—1936 " "	4,28 "	4,66 "	1,70 "	1,56 pCt.	2,85 "	1,14 "	4,02 "	3,89 "
1937—1941 " "	3,62 "	4,29 "	1,31 "	0,13 "	1,20 "	0,55 "	3,50 "	3,36 "
1938	3,52 " 2)	4,19 " 2)	0,20 "	0,07 "	0,23 "	0,26 "	3,03 " 2)	3,07 " 2)
1939	3,09 "	3,58 "	0,54 "	—	1,28 "	0,52 "	2,77 "	2,82 "
1940	3,92 "	3,95 "	2,34 "	—	3,28 "	0,63 "	3,74 "	3,31 "
1941	3,77 "	3,86 "	3,16 "	—	—	0,80 "	3,79 "	3,40 "
1942	3,48 "	3,84 "	1,88 "	—	1,98 "	0,53 "	3,31 "	3,10 "

De financiële resultaten, sedert de oprichting der Bank verkregen, waren als volgt:

Jaren	Koersverschillen		Winst bij tegeldemaking	Overige winst
	Voordeelig	Nadeelig		
1881	f 3 589,42	f —	f —	f — 53 318,88 ⁵
1882	—	19 168,84	—	— 34 361,63 ⁵
1883	—	28 170,37	—	— 23 845,17
1884	46 647,31 ⁵	—	—	— 24 361,21
1885	91 776,35 ⁵	—	—	— 22 325,53 ⁵
1886	f 157 360,86 ⁵	—	—	f — 12 343,55 ⁵
1887	—	f 18 742,79	—	— 2 679,56
1888	307 869,87	—	—	— 9 274,65
1889	556 029,50 ⁵	—	f — 2 577,50	— 35 078,57
1890	—	739 526,35 ⁵	— 2 142,23	— 70 336,27 ⁵
1891	f 229 208,06 ⁵	—	f 3 963,12	f 83 328,58 ⁵
1892	532 006,63	—	2 052,50	— 71 766,—
1893	224 478,31	—	700,—	— 120 296,09
1894	1 526 027,41 ⁵	—	4 287,—	— 44 936,35 ⁵
1895	—	f 305 280,84 ⁵	— 302,50	— 34 916,02 ⁵
Over te brengen	f 3 674 993,75	f 1 110 889,20	f 5 985,39	f 302 056,12

Financiële resultaten.

1) Volgens balanswaarde op 1 Januari. De in den loop van het jaar aangekochte fondsen zijn gesteld op aankoop-prijs.
2) In dit percentage is mede verrekenend de buitengewoon groote winst bij aflossing tengevolge van de vele conversies.

Jaren	Koersverschillen		Winst bij tegeldemaking	Overige winst
	Voordeelig	Nadeelig		
Overgebracht	f 3 674 993,75	f 1 110 889,20	f 5 985,89	f 302 056,12
1896	—	1 053 671,83	4 392,—	141 007,44
1897	—	212 666,20 ⁵	13 467,50	112 523,99 ⁵
1898	—	491 647,58	16 724,—	111 801,01 ⁵
1899	—	3 786 952,29 ⁵	18 464,50	200 117,71
1900	—	1 560 034,44 ⁵	48 154,25	320 924,97
1901	f 2 674 942,54	—	f 59 239,50	f 302 391,86 ⁵
1902	556 505,05 ⁵	—	50 493,75	357 065,43
1903	—	f 1 980 256,51	53 695,25	433 405,30 ⁵
1904	1 207 323,30 ⁵	—	61 317,87 ⁵	292 084,61 ⁵
1905	—	1 443 732,32	51 339,68 ⁵	351 990,72 ⁵
1906	—	f 1 353 093,22 ⁵	f 56 278,87 ⁵	f 622 534,50
1907	—	3 788 057,97	76 999,37 ⁵	913 623,10
1908	f 3 016 179,27 ⁵	—	124 518,49 ⁵	618 295,44 ⁵
1909	920 660,19	—	72 864,—	408 070,87
1910	—	4 109 484,91 ⁵	66 043,25	620 588,24 ⁵
1911	—	f 5 613 393,68 ⁵	f 93 022,62 ⁵	f 654 912,12
1912	—	3 942 344,06 ⁵	133 242,12 ⁵	932 892,85
1913	—	2 429 254,93 ⁵	151 804,75	1 099 133,47 ⁵
1914	—	11 265 114,76	210 386,37 ⁵	1 349 134,44
1915	—	729 691,57 ⁵	200 109,40	1 310 432,57
1916	f 6 870 613,14	—	f 273 402,95	f 1 032 387,42
1917	—	f 6 383 180,75	252 886,88	1 586 724,45
1918	—	10 493 900,77 ⁵	297 291,42 ⁵	1 754 389,24
1919	—	23 293 643,93 ⁵	379 693,01 ⁵	2 371 660,18 ⁵
1920	—	6 250 525,97 ⁵	764 226,73	1 932 231,11
1921	f 12 944 220,48 ⁵	—	f 973 439,39	f 2 713 593,45
1922	8 187 265,30	—	709 790,16	3 252 181,36
1923	—	f 4 127 436,60	590 228,37	3 686 333,11
1924	10 067 906,35	—	711 209,34	4 716 307,89
1925	19 565 921,69	—	590 353,19	4 759 570,61
1926	f 972 746,05	—	f 262 122,52	f 4 985 673,18
1927	1 448 123,91	—	292 250,80	5 332 535,85
1928	3 270 520,38	—	255 842,11	5 726 147,86
1929	—	f 3 324 149,15	218 989,22	6 283 046,23
1930	8 873 648,18	—	263 146,72	5 950 671,18
1931	—	f 64 393 221,74	f 216 696,39	f 6 202 145,63
1932	f 63 899 634,—	—	1 736 007,79	6 514 047,18
1933	—	4 145 669,01	386 427,71	7 063 031,57
1934	14 816 200,55	—	1 500 180,84	6 991 248,90
1935	—	18 861 961,24	174 302,27	7 586 256,06
1936	f 26 564 533,45	—	f 298 423,48	f 8 090 764,96
1937	—	f 276 198,46	4 963 105,58	6 402 303,18
Herberekening	1 760 999,33	—	— 1 760 999,33	—
1938	2 674 885,66	—	2 375 238,20	1 347 828,61
1939	—	98 499 802,41	354 434,53	2 689 466,05
1940	22 734 992,56	—	544 404,72	6 544 520,64
1941	f 21 409 541,43	—	f 601 732,10	f 6 444 793,41
1942	29 646 965,70	—	284 413,12	5 158 245,30
Totaal . .	f 267 759 322,28	f 284 919 975,56	f 20 577 783,19	f 138 573 591,47

Nadeelig saldo der koersverschillen (kolommen 1 en 2)	f 17 160 653,28
Winst bij tegeldemaking (kolom 3).	f 20 577 783,19
Overige winst (kolom 4).	138 573 591,47
Meubilair	1,—
	<u>159 151 375,66</u>
Saldo	f 141 990 722,38

Bij het berekenen der winst bij tegeldemaking wordt sedert 1937 de kostprijs als uitgangspunt genomen; vóór 1937 gold de balanswaarde als zoodanig.

De balanswaarde der vaste belegging bedroeg op		Belegging.
1 Januari 1942.	f 570 248 573,39	
Nieuwe beleggingen	19 467 595,57	
	<u>f 589 716 168,96</u>	
Tegeldegemaakt	33 178 261,15	
	<u>f 556 537 907,81</u>	

Waardevermeerdering door koersstijging op 31	
December 1942	30 499 303,66
Winst bij tegeldemaking	<u>284 413,12</u>
Totaal vast belegd op 31 December 1942	f 587 321 624,59
De tijdelijke belegging bedroeg op 1 Januari 1942	f 26 407 182,59
Nieuwe beleggingen.	112 514 164,35
	<u>f 138 921 346,94</u>
Tegeldegemaakt	30 364 500,—
Totaal tijdelijk belegd op 31 December 1942	<u>108 556 846,94</u>

Het belegde kapitaal bedroeg derhalve op 31 December 1942	f 695 878 471,53
Waarvan aanwezig bij de Nederlandsche Bank.	f 611 389 546,41
Leeningen aan kantoorhouders der P. T. T.	104 015,88
Saldo der rekening 's Rijks Schatkist, voorloopige	
stortingen op Staatsleeningen.	3 945 835,22
Saldo der rekening Staatsbedrijf P. T. T.	80 001 846,94
In 1942 gekochte, in 1943 ontvangen effecten	437 227,08
	<u>f 695 878 471,53</u>

De tijdelijke belegging, met inbegrip van het saldo bij de Nederlandsche Bank, bij den Postcheque- en Girodienst en het kassaldo bedraagt 19,65 pct. van het aan inleggers en houders van staatsschuldboekjes verschuldigde tegoed.

De balanswaarde der vaste belegging op den laatsten dag van het verslagjaar werd voor fondsen, waarvoor op 30 December 1942 (laatsten beursdag) te Amsterdam een beursnotering tot stand kwam, volgens deze notering vastgesteld; de waarde der overige fondsen werd berekend volgens de koersen, vermeld in de prijscourant, ingevolge art. 47, litt. d der Successiewet opgemaakt op 29 December 1942 en — voorzover zij ook daarin niet werden genoemd — volgens een schatting, waarbij, evenals vorige jaren, rekening werd gehouden o.a. met de aflossingskansen, de soliditeit en het meer of minder courante van elk fonds.

Blijkens deze waardebeoordeling zijn de bezittingen per saldo in boekwaarde vooruitgegaan met	f 30 499 303,66
hiervan gaat af door koersstijging van de op staatsschuldboekjes verschuldigde bedragen	852 337,96
	<hr/>
Blijft voordeelig	f 29 646 965,70

Dit saldo werd niet in de winst- en verliesrekening opgenomen, doch rechtstreeks ten bate van het reservefonds gebracht.

Ingevolge een regeling met het Hoofdbestuur der P. T. T. werd in 1942 aan 1 kantoorhouder der P. T. T. een geldlening onder eerste hypotheccair verband verstrekt groot f 5 000,—

Hypotheekbanken.

Het aantal hypotheekbanken, als bedoeld in art. 5 litt. g der Beleggingswet, die zich onderworpen hebben aan de door den Centralen Beleggingsraad vastgestelde „Voorwaarden voor de belegging van gelden van 's Rijksfondsen en -instellingen in pandbrieven van hypotheekbanken” bedroeg op 31 December 1942: 25 (zie overzicht blz. 24).

Van die hypotheekbanken, welke niet alle aflossingen van hypotheeken gebruiken voor aflossing van pandbrieven, worden door de Rijkspostspaarbank slechts pandbrieven gekocht, behoorende tot een serie, welke uiterlijk binnen 27 jaar na het begin der uitgifte door middel van jaarlijksche uitloting à pari zullen worden afgelost of voldoen aan de voorwaarde, dat jaarlijks ten minste 4% van de aan haar verkochte pandbrieven à pari wordt teruggekocht.

Uitsluitend ter zake van de garantie van aan Rijksfondsen en -instellingen gece-deerde hypotheccaire leeningen heeft één hypotheekbank zich aan bijzondere voorwaarden onderworpen.

Bedrijfskosten

De kosten werden voor het jaar 1942 geraamd op f 1 925 501,18.

Hiervan was reeds betaald f 1 837 183,68; het restant ad f 88 317,50 werd als nog verschuldigde onkosten in de Balans opgenomen.

De kosten, afschrijving gebouw inbegrepen, bedroegen in 1942 uitgedrukt in procenten van het aan inleggers verschuldigd saldo-tegoed 0,36 pCt. tegen 0,40 pCt. in 1941; die per handeling f 0,78 tegen f 0,81 in 1941; die per boekje f 0,83 tegen f 0,83 in 1941.

De balans over 1942 is hierachter opgenomen. In het saldo der rekening „Inleggers” is begrepen de op 31 December 1942 aan inleggers verschuldigde rente ten bedrage van f 12 799 867,11.

's-GRAVENHAGE, 15 Mei 1943.

*De Secretaris-Generaal van het
Departement van Binnenlandsche Zaken,*

FREDERIKS.

Balans op 31 December 1942

Namen der rekeningen	Bedrag	Namen der rekeningen	Bedrag
Kas	f 13 610,77	Inleggers	f 543 532 650,49
Nederlandsche Bank	1 286 203,68	Staatsschuldboekjes	17 942 679,56
Staatsbedrijf P. T. T.	80 001 846,94	Onkosten 1942	88 317,50
Postcheque- en Girodienst, (postrekening n°. 200.000)	447 428,43	Crediteuren	438 988,19
Postcheque- en Girodienst, (postrekening n°. 430.000)	1 895,22	Fonds tot uitkeering inge- volg art. 63 van het Arbeidsovereenkomstenbe- sluit	7 847,96
Schatkistpapier	7 000 000,—	Reservefonds f 136 548 063,96	
Prolongatie	50 000,—	bij:	
Leeningen met korten loop- tijd	21 505 000,—	Saldo 1942	5 442 658,42
's Rijks Schatkist, voorloo- pige stortingen op staats- leeningen	3 945 835,22		141 990 722,38
Effecten ¹⁾	380 451 919,59		
Onderhandsche leeningen op schuldbekentenis	202 819 853,90		
Leeningen aan kantoorhou- ders der P. T. T.	104 015,88		
Verloopen nog niet verschenen rente	5 975 149,07		
Debiteuren	1 004,28		
Postcheque- en Girodienst	3 550,38		
Postspaarbank in Ned.-Indië	1 803,59		
„ „ Suriname	10,10		
„ „ Curaçao	78,03		
Directiegebouw	392 000,—		
Meubilair	1,—		
	f 704 001 206,08		f 704 001 206,08

Aldus opgemaakt, 29 Maart 1943.

De Directeur van de Rijkspostspaarbank,

TYDEMAN.

¹⁾ Onder het hoofd „Effecten” zijn mede opgenomen eenige aan het einde van 1942 gekochte doch eerst in 1943 ontvangen effecten tot een totaal bedrag van f 437 227,08.

Winst- en Verliesrekening over 1942

<i>Onkosten 1942,</i> voor geraamd	f 1 925 501,18	<i>Onkosten 1941,</i> voor het saldo	f 84 551,23
<i>Incassokosten,</i> voor betaald aan de Nederl. Bank	8 938,44	<i>Koersverschillen bij aflossing,</i> voor het saldo	284 413,12
<i>Couponbelasting,</i> voor betaald	193,45	<i>Intrest,</i> voor genoten	7 000 471,18
<i>Directiegebouw,</i> voor afschrijving	15 000,—	<i>Provisie,</i> voor idem	4 417,21
<i>Saldo,</i> over te brengen naar het Reservefonds	5 442 658,42	<i>Inleggers,</i> voor afgeschreven wegens vervallen tegoed f 11 027,96 bij: saldo der mal- versatiën en abui- zen 1 849,73	12 877,69
		<i>Verschillende inkomsten en uitgaven,</i> voor het saldo	5 561,11
	f 7 392 291,49		f 7 392 291,49

Amsterdam, 29 Maart 1943.

De Directeur van de Rijkspostspaarbank,
TYDEMAN.

Ten laste van de dienstjaren 1941 en 1942 komen de navolgende bedrijfskosten:

Specificatie der
bedrijfskosten.

Omschrijving	1941	1942 ¹⁾
1. Bezoldiging van personeel in vasten en tijdelijken dienst, van personeel op arbeidscontract en van hulppersoneel . . .	f 801 846,77	f 799 720,38 ²⁾
2. Toelagen op grond van het Bezoldigingsbesluit Burgerlijke Rijksambtenaren 1934 en uitkeering bij overlijden en ziekte; bijdrage administratiekosten R. V. B.	36 092,82	39 123,65
3. Wachtgelden	59 496,11	54 759,07
4. Kosten ingevolge de Invaliditeitswet en de Ongevallenwet 1921 en Vereveningsheffing	4 951,16	6 515,29
5. Commissiën	6,50	—
6. Gratificatiën	616,51	5 433,24
7. Geneeskundig toezicht	2 250,53	1 367,42
8. Uitkeering aan 's Rijks middelen ten bedrage van 10 pCt. van het gemiddelde van de gezamenlijke pensioensgrondslagen op 15 Mrt. en 15 Sept. van het op die tijdstippen in dienst zijnde vaste en tijdelijke personeel voor ambtenaren, die bij de inwerkingtreding van de Pensioenwet 1922 in 's Rijks dienst waren, na aftrek van het deel der bijdragen voor eigen pensioen, dat op de ambtenaren wordt verhaald	39 360,48	39 000,—
9. Uitkeering aan het Algemeen Burgerlijk Pensioenfonds ter voldoening aan de artikelen 40 en 135 der Pensioenwet 1922 (<i>Staatsblad</i> n°. 240)	661,40	661,40
10. Raad van Toezicht	802,25	702,25
11. Kosten accountantswerkzaamheden ten dienste van door den Raad van Toezicht uit te oefenen controle	5 008,11	5 513,64
12. Bureaubehoeften	13 385,02	2 879,14
13. Drukwerk, bindwerk, boeken en tijdschriften	42 326,85	34 214,89
14. Schoonhouden gebouw, meubileering en stoffeering	12 995,30	14 344,15
15. Verwarming, verlichting, water, telefoonkosten en telegrammen	8 631,67	9 463,25
16. Vrachten, rijwielonderhoud, dienstkleeding, onderhoud tuin en liften en verdere uitgaven	3 540,16	10 829,—
17. Aandeel in de kosten van den Rijksgebouwendienst	8 797,58	5 792,—
18. Reiskosten	286,44	447,66
19. Representatiekosten	24,45	16,20
20. Contributie bedrijfsgroep spaarbanken	—	2 579,50
21. Brandverzekeringsbelasting	567,—	500,—
22. Uitkeering aan 's Rijks middelen als premie wegens brandverzekering	450,—	—
23. Uitkeering aan het Staatsbedrijf der Posterijen, Telegrafie en Telefonie als vergoeding voor verzending van dienststukken	255 000,—	255 000,—
24. Vergoeding voor door het Staatsbedrijf der Posterijen, Telegrafie en Telefonie bewezen diensten	592 049,96	630 000,—
25. Aandeel in de kosten van den Centralen Beleggingsraad, ingevolge K. B. 14 September 1929 n°. 42	1 656,13	1 639,05
26. Vorderingen afgesloten dienstjaren	129,95	—
27. Onvoorziene uitgaven	—	5 000,—
Totaal	f 1 890 933,15 ³⁾	1 925 501,18

¹⁾ Voor zoover het bedrag der uitgaven niet vaststaat, heeft een raming plaatsgevonden.

²⁾ Hierin is begrepen een bedrag van f 2019,93 voor weekloonen, uitbetaald in 1942, doch behoorende tot het begrootingsjaar 1943.

³⁾ Op rekening onkosten 1939 geboekt f 129,95, op rekening onkosten 1941 geboekt f 1 890 803,20.

Staat, aanwijzende de bezittingen van de Rijkspostspaarbank op
31 December 1942, aanwezig bij de Nederlandsche Bank

A. VASTE BELEGGING.						
1°. Effecten.					Koers.	Ter waarde van:
Inschrijving in het Grootboek der						
2 ¹ / ₂ pCt.	Nat. Schuld			f 61 126 500,—	78 ⁵ / ₈	f 48 060 710,63
3	"	"		43 583 150,—	92 ¹ / ₈	40 150 976,94
3	"	Obl. Nederland	1937	40 698 000,—	92 ¹³ / ₁₆	37 772 831,25
3	"	Grootboek Obl.		341 000,—	92	313 720,—
3	"	Obl. Nederland	1936	2 307 000,—	99 ³ / ₈	2 292 581,25
3-3 ¹ / ₂ "	"	"	1938	147 743 500,—	96 ¹¹ / ₁₆	142 849 496,56
3 ¹ / ₂ "	"	"	1941	1 162 000,—	99 ¹³ / ₃₂	1 155 100,63
3 ¹ / ₂ "	Rec.	"	1942	18 000 000,—	99 ³ / ₁₆	17 853 750,—
4	"	Obl.	1940 ¹	1 430 800,—	100	1 430 800,—
						f 291 879 967,26
3	"	Nederl. Indië	1937	7 578 000,—	90	f 6 820 200,—
3	"	"	1937 ^A	57 645 600,—	88	50 728 128,—
3 ¹ / ₂ "	"	"	1935	5 722 000,—	97	5 550 340,—
3	"	Suriname (Imm.f.)	1898	113 000,—	98	110 740,—
3	"	"	1906	184 000,—	97	178 480,—
3	"	Suriname (Prod.W.)	1898	65 000,—	98	63 700,—
						63 451 588,—
3	"	Gelderland	1938 ¹	138 000,—	100	f 138 000,—
3	"	Limburg	1896	47 500,—	97	46 075,—
3 ¹ / ₂ "	"	"	1887	12 250,—	100	12 250,—
3	"	Noordholland	1938 ¹	97 000,—	95	92 150,—
3	"	"	1938 ³	224 000,—	94	210 560,—
3-3 ¹ / ₂ "	"	"	1938 ²	224 000,—	97	217 280,—
3 ¹ / ₂ "	"	Prov. Utrecht	1906	28 000,—	99 ¹ / ₂	27 860,—
3	"	Zuidholland	1938 ¹	14 000,—	97	13 580,—
3	"	"	1937 ³	239 000,—	97	231 830,—
3	"	"	1938 ²	372 000,—	96 ¹ / ₂	358 980,—
						1 348 565,—
3 ¹ / ₂ "	"	Amersfoort	1909	2 000,—	99 ¹ / ₂	f 1 990,—
3	"	Amsterdam	1925 (loten)	1 900,—	100	1 900,—
3 ¹ / ₂ "	"	"	1937 ²	147 000,—	99 ³ / ₄	146 632,50
3 ¹ / ₂ "	"	"	1861	344 500,—	100	344 500,—
3 ¹ / ₂ "	"	"	1937 ¹	367 000,—	99 ³ / ₄	366 082,50
3 ¹ / ₂ "	"	"	1937 ³	74 500,—	99 ³ / ₄	74 313,75
3 ¹ / ₂ "	"	"	1937 ⁴	65 500,—	99 ³ / ₄	65 336,25
3 ¹ / ₂ "	"	"	1937 ⁵	98 500,—	99 ³ / ₄	98 253,75
Over te brengen						f 1 099 008,75 f 356 680 120,26

¹⁾ In onderpand gegeven voor voorschotten in rekening-courant tot f 1 000 000,— ingevolge overeenkomst d.d. 16 Maart 1918, n°. 199.

			Overgebracht		f 1 099 008,75	f 356 680 120,26
3 ¹ / ₂ pCt. Obl.	Amsterdam	1937 ⁶	f 266 500,—	99	268 835,—
3 ¹ / ₂ " "	"	1937 ⁷	233 000,—	99	230 670,—
3 ¹ / ₂ " "	"	1937 ⁸	219 500,—	99	217 805,—
3 ¹ / ₂ " "	"	1936	29 000,—	99	28 710,—
2 ¹ / ₂ " "	Arnhem	1899	908 000,—	85	771 800,—
3 ¹ / ₂ " "	Bergen op Zoom	1856	7 100,—	99 ¹ / ₂	7 064,50
3 " "	's-Gravenhage	1938	1 786 000,—	95	1 696 700,—
3-3 ¹ / ₂ " "	"	1938	190 000,—	95	180 500,—
3 ¹ / ₂ " "	"	1937 ¹	1 767 000,—	100	1 767 000,—
3 " "	Leiden	1896	216 000,—	97	209 520,—
3 ¹ / ₂ " "	"	1903/4	130 000,—	99 ¹ / ₂	129 350,—
3 " "	Maastricht	1896	302 000,—	97	292 940,—
3 " "	Nijmegen	1895	179 000,—	99	177 210,—
3-3 ¹ / ₂ " "	Rotterdam	1938	1 371 500,—	95	1 302 925,—
3 ¹ / ₂ " "	"	1937 ¹	1 094 000,—	99	1 088 060,—
3 ¹ / ₂ " "	"	1937 ³	49 000,—	99	48 510,—
3 ¹ / ₂ " "	"	1937 ⁴	579 500,—	99	573 705,—
3 ¹ / ₂ " "	"	1937 ⁵	382 500,—	99	378 675,—
3 ¹ / ₂ " "	"	1938 ¹	99 000,—	99	98 010,—
3 ¹ / ₂ " "	"	1937 ⁶	921 000,—	99	911 790,—
4 " "	"	1936	8 000,—	100	8 000,—
4 " "	"	1937	8 000,—	100	8 000,—
3 " "	Schiedam	1895	372 000,—	94	349 680,—
3 ¹ / ₂ " "	"	1902	52 000,—	100	52 000,—
3 " "	Tilburg	1895/6	1 000,—	100	1 000,—
4 " "	Voorschoten	1910	18 800,—	100	18 800,—
3 ¹ / ₂ " "	Weert	1905	25 000,—	99 ¹ / ₂	24 875,—
						11 930 643,25
2 ¹ / ₂ " "	Mij. v. Gem. Crediet		286 000,—	96	f 274 560,—
3 " "	idem	(20 jar.)	17 000,—	99	16 830,—
						291 390,—
3 ¹ / ₂ " "	Ned. Ind. Sp.w. Mij.	1901	537 000,—	69 ¹ / ₂	f 373 215,—
4 " "	O.-Java Stoomtr. Mij.	incl. coupon Oct. 1933 e.v. 1896	11 000,—	—	1,—
5 ¹ / ₂ " "	idem	1923	25 000,—	—	1,—
3 ¹ / ₂ " "	Rotterd. Tramw. Mij.	1900) in conversie	116 000,—	—	1,—
5 " "	idem	1915		13 000,—	—	1,—
4 " "	Samarang-Joana Stoomtr. Mij.	incl. coupon Februari 1934 e.v. 1892	21 000,—	32 ¹ / ₂	6 825,—
4 " "	idem	1899	88 000,—	32 ¹ / ₂	28 600,—
4 " "	idem	1901	376 000,—	32 ¹ / ₂	122 200,—
4 ¹ / ₂ " "	idem	1914	116 000,—	33	38 280,—
Over te brengen					f 569 124,—	f 368 902 153,51

				Overgebracht		f 569 124,—	f 368 902 153,51	
4	pCt. Obl.	Semarang-Cheribon Stoomtr.Mij. 1895	f 16 000,—	36	5 760,—			
4	" "	idem 1899	74 000,—	36	26 640,—			
4	" "	idem 1903	10 000,—	36	3 600,—			
4 ¹ / ₂	" "	idem 1913	467 000,—	38	177 460,—			
5	" "	idem 1915	15 000,—	42	6 300,—			
4 ¹ / ₂	" "	Serajoedal Stoomtram Mij. 1913 incl. coupon Juni en Dec. 1939 en Juni 1941 e. v.	49 000,—	36	17 640,—			
							806 524,—	
3 ¹ / ₂	" "	Bataafsche Petroleum Mij. N.V. 1939	2 580 000,—	99 ¹ / ₂			2 567 100,—	
3 ¹ / ₂	"	Pandbr. Algem. Hyp.bank	341 000,—	100	f 341 000,—			
3 ¹ / ₂	"	Algem. Friesche Hyp.bank	435 000,—	100	435 000,—			
3 ¹ / ₂	"	Amsterdamsche Hyp.bank	652 000,—	100	652 000,—			
3 ¹ / ₂	"	Arnhemsche Hyp.bank	236 000,—	100	236 000,—			
3 ¹ / ₂	"	Dordrechtsche Hyp.bank	596 000,—	100	596 000,—			
3 ¹ / ₂	"	's-Gravenhaagsche Hyp.bank.	38 000,—	100	38 000,—			
3 ¹ / ₂	"	Groningsche Hyp.bank	472 000,—	100	472 000,—			
3 ¹ / ₂	"	Hollandsche Hypotheekbank m/pr.	23 000,—	100	23 000,—			
3 ¹ / ₂	"	idem z/pr.	128 000,—	100	128 000,—			
3 ¹ / ₂	"	Insulaire Hyp.bank	7 000,—	100	7 000,—			
3	"	Nationale Hyp.bank	30 000,—	94 ¹ / ₂	28 350,—			
3 ¹ / ₂	"	Nationale Hyp.bank	1 143 000,—	100	1 143 000,—			
3 ¹ / ₂	"	Nederlandsche Hyp.bank te Veendam	210 000,—	100	210 000,—			
3 ¹ / ₂	"	Noordhollandsch Grondcrediet	139 000,—	100	139 000,—			
3 ¹ / ₂	"	idem 6 coupons à f 17,50, ver- vallende 1 Januari 1943.						
3 ¹ / ₂	"	Rotterdamsche Hyp.bank	1 065 500,—	100	1 065 500,—			
3 ¹ / ₂	"	Stedelijke Hyp.bank	241 000,—	100	241 000,—			
3 ¹ / ₂	"	Utrechtsche Hyp.bank	1 084 000,—	100	1 084 000,—			
3 ¹ / ₂	"	Westlandsche Hyp.bank	714 000,—	100	714 000,—			
							7 552 850,—	
GEWAARBORGD DOOR DE PROVINCIE:								
3 ¹ / ₂	pCt. Obl.	Waterschap Vijfd. Zeedijken Buiten- dijks te Harlingen 1898	187 000,—	99 ¹ / ₂			186 065,—	
<i>2°. Onderhandsche leeningen op schuldbekentenis:</i>								
				<i>pro resto</i>				
4	pCt. Schuldb.	Drenthe 1934	f 232 000,—	100	f 232 000,—			
3 ¹ / ₄	" "	Gelderland 1939	2 288 000,—	97 ³ / ₄	2 236 520,—			
3 ¹ / ₂	" "	" 1939	177 000,—	99 ¹ / ₂	176 115,—			
3 ¹ / ₄	" "	Limburg 1939	1 652 500,—	96 ¹ / ₄	1 590 531,25			
3 ³ / ₈	" "	Noord-Brabant 1937	6 310 000,—	98 ¹ / ₂	6 215 350,—			
3 ³ / ₈	" "	" 1938	1 457 000,—	98 ¹ / ₂	1 435 145,—			
					f 11 885 661,25	f 380 014 692,51		
Over te brengen								

			Overgebracht		f 11 885 661,25	f 380 014 692,51
3 ³ / ₈	pCt. Schuldb.	Noord-Holland	1938	f 3 509 500,—	98 ¹ / ₂	3 456 857,50
3 ³ / ₈	"	"	1937	833 500,—	97 ³ / ₄	814 746,25
4	"	Overijssel	1939	552 500,—	100	552 500,—
3 ⁵ / ₈	"	Utrecht (Prov.)	1937	1 162 000,—	100	1 162 000,—
3 ¹ / ₂	"	Zuid-Holland	1937	2 452 500,—	99 ¹ / ₂	2 440 237,50
						20 312 002,50
3 ³ / ₈	"	Amersfoort	1938	241 000,—	98 ¹ / ₂	f 237 385,—
3 ¹ / ₂	"	Amsterdam	1938	4 162 000,—	99 ¹ / ₂	4 141 190,—
3 ¹ / ₂	"	"	1939	1 387 500,—	99 ¹ / ₂	1 380 562,50
3 ¹ / ₂	"	"	1937	2 985 000,—	99 ¹ / ₂	2 970 075,—
3 ¹ / ₂	"	"	1938	1 882 500,—	99 ¹ / ₂	1 873 087,50
3 ¹ / ₂	"	"	1937	417 500,—	99 ¹ / ₂	415 412,50
3 ¹ / ₂	"	"	1937	484 000,—	99 ¹ / ₂	481 580,—
3 ¹ / ₂	"	"	1937	361 000,—	99 ¹ / ₂	359 195,—
3 ¹ / ₂	"	"	1938	4 229 000,—	99 ¹ / ₂	4 207 855,—
3 ¹ / ₂	"	"	1938	5 498 500,—	99 ¹ / ₂	5 471 007,50
3 ¹ / ₂	"	"	1936	6 375 000,—	99 ¹ / ₂	6 343 125,—
3 ¹ / ₂	"	"	1938	1 666 500,—	99 ¹ / ₂	1 658 167,50
3 ¹ / ₂	"	"	1938	3 296 000,—	99 ¹ / ₂	3 279 520,—
3 ¹ / ₂	"	"	1938	995 000,—	99 ¹ / ₂	990 025,—
3 ¹ / ₂	"	"	1938	4 230 000,—	99 ¹ / ₂	4 208 850,—
3 ⁵ / ₈	"	"	1937	4 225 000,—	100	4 225 000,—
3 ⁵ / ₈	"	"	1939	3 237 500,—	100	3 237 500,—
4 ¹ / ₄	"	"	1940	2 375 000,—	100	2 375 000,—
4 ¹ / ₂	"	"	1940	2 375 000,—	100	2 375 000,—
3 ¹ / ₂	"	Apeldoorn	1938	426 600,—	99 ¹ / ₂	424 467,—
2 ⁷ / ₈	"	Arnhem	1939	1 000 000,—	97	970 000,—
3 ³ / ₈	"	"	1938	1 009 000,—	97 ³ / ₄	986 297,50
3 ¹ / ₂	"	"	1939	517 950,—	99 ¹ / ₂	515 360,25
3 ⁵ / ₈	"	"	1939	1 202 500,—	100	1 202 500,—
3 ⁵ / ₈	"	"	1939	831 311,—	100	831 311,—
3 ¹ / ₂	"	Bergen N.H.	1939	4 500,—	99 ¹ / ₂	4 477,50
3.65	"	Bergen op Zoom	1939	702 500,—	100	702 500,—
3 ¹ / ₂	"	Breda	1938	2 069 750,—	99 ¹ / ₂	2 059 401,25
3 ⁵ / ₈	"	Brunssum	1938	96 700,—	100	96 700,—
3 ³ / ₄	"	Cuyk & St. Agatha	1939	41 607,—	100	41 607,—
4 ¹ / ₄	"	Deventer	1939	713 800,—	100	713 800,—
3 ¹ / ₂	"	Dordrecht	1942	1 320 000,—	99 ¹ / ₂	1 313 400,—
3 ¹ / ₂	"	Eindhoven	1939	1 334 100,—	99 ¹ / ₂	1 327 429,50
3 ¹ / ₂	"	"	1938	2 625 000,—	99 ¹ / ₂	2 611 875,—
3 ¹ / ₂	"	"	1937	1 012 500,—	99 ¹ / ₂	1 007 437,50
4 ¹ / ₄	"	"	1940	475 000,—	100	475 000,—
3 ⁵ / ₈	"	's-Gravenhage	1937	8 699 000,—	98 ¹ / ₂	8 568 515,—
Over te brengen					f 74 081 616,—	f 400 326 695,01

				Overgebracht		f 74 081 616,—	f 400 326 695,01
3 ¹ / ₂	pCt. Schuldb.	's-Gravenage	1938	f 1 017 000,—	99 ¹ / ₂	1 011 915,—	
3 ¹ / ₂	"	"	1938	1 817 000,—	99 ¹ / ₂	1 807 915,—	
3 ¹ / ₂	"	"	1937	1 758 000,—	99 ¹ / ₂	1 749 210,—	
3 ¹ / ₂	"	"	1937	685 000,—	99 ¹ / ₂	681 575,—	
3 ¹ / ₂	"	"	1937	3 131 000,—	99 ¹ / ₂	3 115 345,—	
3 ¹ / ₂	"	"	1942	9 677 000,—	99 ¹ / ₂	9 628 615,—	
3 ¹ / ₂	"	"	1942	2 272 500,—	99 ¹ / ₂	2 261 137,50	
3 ¹ / ₂	"	"	1942	2 334 110,—	99 ¹ / ₂	2 322 439,45	
3 ¹ / ₂	"	Groningen	1937	396 000,—	99 ¹ / ₂	394 020,—	
4	"	"	1935	652 000,—	100	652 000,—	
4	"	"	1934	622 000,—	100	622 000,—	
3 ¹ / ₂	"	Haarlem	1938	1 185 000,—	99 ¹ / ₂	1 179 075,—	
3 ¹ / ₂	"	Heerlen	1939	925 000,—	99 ¹ / ₂	920 375,—	
3 ¹ / ₂	"	Helmond	1938	69 000,—	99 ¹ / ₂	68 655,—	
3 ¹ / ₂	"	's-Hertogenbosch	1938	681 000,—	99 ¹ / ₂	677 595,—	
3 ¹ / ₂	"	Krommenie	1942	42 000,—	99 ¹ / ₂	41 790,—	
3 ⁵ / ₈	"	Maastricht	1939	1 156 250,—	100	1 156 250,—	
3 ¹ / ₄	"	Naaldwijk	1938	12 000,—	98 ¹ / ₂	11 820,—	
3 ³ / ₈	"	Rheden	1938	754 500,—	98 ¹ / ₂	743 182,50	
3 ¹ / ₂	"	Rotterdam	1936	5 100 000,—	99 ¹ / ₂	5 074 500,—	
3 ¹ / ₂	"	"	1937	4 550 000,—	99 ¹ / ₂	4 527 250,—	
3 ¹ / ₂	"	"	1937	6 475 000,—	99 ¹ / ₂	6 442 625,—	
3 ¹ / ₂	"	"	1939	1 850 000,—	99 ¹ / ₂	1 840 750,—	
3 ⁵ / ₈	"	"	1939	2 775 000,—	100	2 775 000,—	
4 ¹ / ₄	"	"	1940	1 900 000,—	100	1 900 000,—	
4 ¹ / ₂	"	"	1939	2 311 000,—	100	2 311 000,—	
3 ¹ / ₂	"	Rijswijk (Z.H.)	1938	814 000,—	99 ¹ / ₂	809 930,—	
3 ¹ / ₂	"	Sappemeer	1939	91 000,—	99 ¹ / ₂	90 545,—	
4 ¹ / ₈	"	Schoonhoven	1937	5 000,—	100	5 000,—	
3 ¹ / ₂	"	Sittard	1937	89 900,—	99 ¹ / ₂	89 450,50	
3 ⁵ / ₈	"	"	1939	287 800,—	100	287 800,—	
3 ¹ / ₂	"	Tilburg	1938	1 359 000,—	99 ¹ / ₂	1 352 205,—	
3 ¹ / ₂	"	Utrecht	1941	31 000,—	99 ¹ / ₂	30 845,—	
3 ¹ / ₂	"	"	1937	6 169 000,—	99 ¹ / ₂	6 138 155,—	
3 ¹ / ₂	"	"	1938	1 170 000,—	99 ¹ / ₂	1 164 150,—	
3 ¹ / ₂	"	"	1942	740 000,—	99 ¹ / ₂	736 300,—	
3 ¹ / ₂	"	Vlaardingen	1938	189 600,—	99 ¹ / ₂	188 652,—	
4 ¹ / ₂	"	"	1939	185 000,—	100	185 000,—	
3 ¹ / ₂	"	Voorburg	1938	725 000,—	99 ¹ / ₂	721 375,—	
4 ¹ / ₄	"	Voorschoten	1939	67 500,—	100	67 500,—	
2 ¹ / ₂	"	Zaandam	1938	4 800,—	99 ¹ / ₄	4 764,—	
3 ³ / ₈	"	"	1937	66 000,—	99 ¹ / ₄	65 505,—	
3 ¹ / ₂	"	"	1937	1 346 300,—	99 ¹ / ₂	1 339 568,50	
				Over te brengen		f 141 274 400,45	f 400 326 695,01

		Overgebracht		f 141 274 400,45	f 400 326 695,01
3 $\frac{1}{2}$ pCt.	Schuldb. Zaandam	1938 f	168 000,—	99 $\frac{1}{2}$	167 160,—
3 $\frac{1}{2}$ "	" " "	1938	401 498,44	99 $\frac{1}{2}$	399 490,95
3 $\frac{1}{2}$ "	" " "	1938	604 700,—	99 $\frac{1}{2}$	601 676,50
3 $\frac{1}{2}$ "	" " "	1938	75 700,—	99 $\frac{1}{2}$	75 321,50
4 $\frac{1}{2}$ "	" " Zandvoort	1940	121 000,—	100	121 000,—
GEMEENTEN BETROKKEN BIJ DE N. V. WATERLEIDING MIJ. „ZUID-BEVELAND”:					
3 $\frac{3}{4}$ pCt. Schuldb.					
Gemeente	Baarland	1911 f	19 000,—	100	19 000,—
"	Driewegen	1911	16 700,—	100	16 700,—
"	Ellewoutsdijk	1911	19 000,—	100	19 000,—
"	Goes	1911	197 100,—	100	197 100,—
"	's Gravenpolder	1911	24 400,—	100	24 400,—
"	's Heer Abtskerke	1911	8 600,—	100	8 600,—
"	's Heer Arendskerke	1911	85 000,—	100	85 000,—
"	's Heerenhoek	1911	29 600,—	100	29 600,—
"	Heinkenszand	1911	44 700,—	100	44 700,—
"	Hoedekenskerke	1911	32 500,—	100	32 500,—
"	Kapelle	1911	69 500,—	100	69 500,—
"	Kattendijke	1911	29 600,—	100	29 600,—
"	Kloetinge	1911	37 100,—	100	37 100,—
"	Krabbendijke	1911	54 600,—	100	54 600,—
"	Kruiningen	1911	104 200,—	100	104 200,—
"	Nisse	1911	15 900,—	100	15 900,—
"	Oudelande	1911	18 200,—	100	18 200,—
"	Ovezande	1911	25 700,—	100	25 700,—
"	Rilland—Bath	1911	56 900,—	100	56 900,—
"	Waarde	1911	22 000,—	100	22 000,—
"	Wemeldinge	1911	54 600,—	100	54 600,—
"	Wolphaartsdijk	1911	59 200,—	100	59 200,—
"	IJerseke	1911	105 400,—	100	105 400,—
					143 768 549,40
3 $\frac{5}{8}$ pCt.	Schuldb. Deli Spoorweg Mij. 1937		1 350 000,—	78 $\frac{1}{4}$ f	1 056 375,—
3 $\frac{1}{2}$ "	" " Nederl. Spoorw. 1941		2 000 000,—	99 $\frac{1}{2}$	1 990 000,—
3 $\frac{5}{8}$ "	" " Ned. Ind. Sp.w. Mij. 1937		1 261 000,—	66 $\frac{1}{4}$	835 412,50
4 $\frac{1}{2}$ "	" " " 1930		1 550 000,—	80 $\frac{1}{2}$	1 247 750,—
					5 129 537,50
3 $\frac{1}{2}$ "	" " N.V. Bataafsche Petrol. Mij. (garantie Kon. Ned. Petrol.) 1939		22 000 000,—	99 $\frac{1}{2}$	21 890 000,—
Over te brengen					f 571 114 781,91

		Overgebracht			f 571 114 781,91
		GEWAARBORGD DOOR HET RIJK:			
		1°. <i>Bijzondere Hoogere Burgerscholen en Gymnasia:</i>			
4 ¹ / ₈ pCt. Schuldb.	Vereeniging „Het Amsterdamsch Lyceum” te Amsterdam	1922 f 51 250,—	100	f	51 250,—
3 ¹ / ₂ ” ”	Vereen. voor Christelijk Middelbaar en Voorbereidend Hooger Onderwijs te Groningen	1923 114 200,—	99 ¹ / ₂		113 629,—
3 ¹ / ₂ ” ”	Vereeniging tot Stichting en instandhouding van Inrichtingen voor Christelijk Voorbereidend Hooger en Middelbaar Onderwijs voor Haarlem en Omstreken te Haarlem	1937 433 900,—	99 ¹ / ₂		431 730,50
4 ¹ / ₄ ” ”	Vereen. voor Christelijk Middelbaar en Voorbereidend Hooger Onderwijs voor Harderwijk en Omstreken te Harderwijk	1922 263 100,—	100		263 100,—
4 ¹ / ₈ ” ”	Vereen. voor Christelijk Middelbaar en Voorbereidend Hooger Onderwijs in Friesland te Leeuwarden	1923 6 000,—	100		6 000,—
4 ¹ / ₄ ” ”	Vereen. voor Christelijk Middelbaar onderwijs te Leiden	1923 344 600,—	100		344 600,—
4 ¹ / ₄ ” ”	Het Zedelijk Lichaam „De Heilige Ursula” te Roermond	1925 52 500,—	100		52 500,—
4 ¹ / ₄ ” ”	Vereeniging tot Stichting en instandhouding eener 5-jarige H. B. S. voor Woerden en Omstreken te Woerden	1923 177 100,—	100		177 100,—
4 ¹ / ₄ ” ”	idem	1927 11 900,—	100		11 900,—
		2°. <i>Bijzondere scholen voor Nijverheids- en Handelsonderwijs:</i>			
3 ¹ / ₂ pCt Schuldb.	Vereeniging Vakschool tot Opleiding van Verkoopsters en Industrienaaiers te Amsterdam	1938 f 59 900,—	99 ¹ / ₂		59 600,50
3 ¹ / ₂ ” ”	Vereeniging Gooische vakschool voor Meisjes te Bussum	1938 109 800,—	99 ¹ / ₂		109 251,—
3 ¹ / ₂ ” ”	Vereeniging Ambachtsschool voor Delft en omstreken, te Delft	1938 64 100,—	99 ¹ / ₂		63 779,50
3 ⁵ / ₈ ” ”	Vereeniging Ambachtsschool voor Enschede en omstreken, te Enschede	1921 519 400,—	100		519 400,—
4 ¹ / ₄ ” ”	Vereeniging tot Stichting en instandhouding van scholen voor Huishoudelijk, Landbouwhuishoudelijk, Vrouwelijke Handwerken en Maatschappelijk werk voor Enschede en Omstreken te Enschede	1939 92 060,—	100		92 060,—
3 ¹ / ₂ ” ”	Haagsche Schoenmakerspatroonsvereeniging te 's-Gravenhage	1938 177 600,—	99 ¹ / ₂		176 712,—
		Over te brengen		f	2 472 612,50
					f 571 114 781,91

		Overgebracht		f 2 472 612,50	f 571 114 781,91
3 ¹ / ₂ pCt. Schuldb.	Vereeniging „Licht, Liefde, Leven” te 's-Gravenhage	1938 f 38 500,—	99 ¹ / ₂	38 307,50	
3 ⁵ / ₈ ”	” Vereeniging voor Nijverheids- onderwijs te Haarlem	1937 959 400,—	100	959 400,—	
3 ¹ / ₂ ”	” Vereeniging „Steun aan Vrouwen- arbeid” te Harderwijk	1938 49 300,—	99 ¹ / ₂	49 053,50	
3 ¹ / ₂ ”	” Vereeniging voor Nijverheids- onderwijs te Heerlen	1938 40 500,—	99 ¹ / ₂	40 297,50	
3 ¹ / ₂ ”	” Vereeniging ter bevordering van Nijverheidsonderwijs te Kollum	1938 12 000,—	99 ¹ / ₂	11 940,—	
3 ¹ / ₂ ”	” Vereen. Vakschool voor Meisjes voor Leiden en omstreken te Leiden	1937 39 000,—	99 ¹ / ₂	38 805,—	
3 ¹ / ₂ ”	” Vereeniging Ambachtsschool te Leiden	1938 103 700,—	99 ¹ / ₂	103 181,50	
4 ¹ / ₄ ”	” Vereeniging Ambachtsschool voor Maastricht en omstreken	1940 24 050,—	100	24 050,—	
3 ⁵ / ₈ ”	” Vereeniging Ambachtsschool te Middelburg	1939 190 000,—	100	190 000,—	
4 ¹ / ₄ ”	” idem	1940 23 740,—	100	23 740,—	
3 ⁵ / ₈ ”	” Vereeniging van Rietvlecht- en ander Nijverheidsonderwijs in de gemeente Weststellingwerf te Noordwolde	1939 46 250,—	100	46 250,—	
3 ¹ / ₂ ”	” Vereeniging Industrieschool voor Meisjes te Rotterdam	1938 27 700,—	99 ¹ / ₂	27 561,50	
3 ⁵ / ₈ ”	” Vereeniging Ambachtsschool voor Sittard en Omstreken, te Sittard	1939 67 500,—	100	67 500,—	
4 ¹ / ₄ ”	” idem	1939 14 670,—	100	14 670,—	
3 ¹ / ₂ ”	” Vereeniging School voor de Gra- fische Vakken, te Utrecht	1938 9 000,—	99 ¹ / ₂	8 955,—	
3 ¹ / ₂ ”	” Vereeniging „de Ambachtsschool” te Utrecht	1938 295 000,—	99 ¹ / ₂	293 525,—	
3 ¹ / ₂ ”	” idem	1938 289 300,—	99 ¹ / ₂	287 853,50	
3 ¹ / ₂ ”	” R.K. Vereeniging ter bevordering van het Nijverheidsonderwijs voor mannel. personen te Weert	1939 126 100,—	99 ¹ / ₂	125 469,50	
3°. Maatschappijen :					
3 ¹ / ₂ pCt. Schuldb.	N. V. Koninklijke Luchtvaart Maatschappij voor Nederland en Koloniën te 's-Gravenhage	1940 3 000 000,—	99 ¹ / ₂	2 985 000,—	
GEWAARBORGD DOOR DE PROVINCIE :					
3 ⁵ / ₈ ”	” Psych. Inrichting „St. Willibror- dus” te Heiloo	1939 1 850 000,—	100	1 850 000,—	
Over te brengen				f 9 658 172,—	f 571 114 781,91

			Overgebracht		f 9 658 172,—	f 571 114 781,91
GEWAARBORGD DOOR DE GEMEENTE:						
3 ¹ / ₂	"	"	Bouwmaatschappij tot Verkrij- ging van Eigen Woningen, te Amsterdam 1909	f 395 500,—	99 ¹ / ₂	393 522,50
3 ¹ / ₂	"	"	Bouwmaatschappij tot Verkrij- ging van Eigen Woningen te Amsterdam 1911	876 500,—	99 ¹ / ₂	872 117,50
3 ¹ / ₂	"	"	Bouwmaatschappij tot verkrij- ging van Eigen Woningen te Amsterdam 1914	317 500,—	99 ¹ / ₂	315 912,50
4 ¹ / ₄	"	"	Vereeniging Ambachtsschool voor Enschede en Omstreken te Enschede 1940	17 400,—	100	17 400,—
4 ¹ / ₂	"	"	Vereeniging Ambachtsschool voor Enschede en Omstreken te Enschede 1939	25 900,—	100	25 900,—
4 ¹ / ₄	"	"	Middelbaar Technische School voor Oostelijk Nederland te Enschede 1940	8 100,—	100	8 100,—
3 ⁵ / ₈	"	"	Woningstichting „Ons Huis” te Haarlem 1939	84 500,—	100	84 500,—
4 ¹ / ₄	"	"	Woningstichting „Patrimonium” te Hilversum 1940	178 680,—	100	178 680,—
4 ¹ / ₄	"	"	Bouwvereniging „St. Joseph” te Hilversum 1940	162 960,—	100	162 960,—
4 ¹ / ₂	"	"	Vereeniging tot Ziekenverzorging te Terneuzen 1935	2 500,—	100	2 500,—
						11 719 764,50
B. TIJDELIJKE BELEGGING.						
<i>1e. Schatkistpapier.</i>						
Schatkistpromessen verv. 1 Januari 1943					f 4 000 000,—	
idem „ 2 Maart 1943					3 000 000,—	
						7 000 000,—
<i>2e. Leeningen met korten looptijd.</i>						
43 leeningen tot een totaal bedrag van						21 505 000,—
<i>3e. Prolongatiën.</i>						
3 posten tot een totaal bedrag van						50 000,—
						f 611 389 546,41

Amsterdam, 25 Februari 1943.

De Directeur van de Rijkspostspaarbank,
TYDEMAN.

Overzicht van de hypotheekbanken, welke zich onderworpen hebben aan de „Voorwaarden voor de belegging van gelden van 's Rijksfondsen en -instellingen in pandbrieven”

Algemeene Hypotheekbank N.V. te Amsterdam,
 Algemeene Friesche Hypotheekbank N.V. te Leeuwarden,
 Amsterdamsche Hypotheekbank N.V. te Amsterdam,
 Arnhemsche Hypotheekbank voor Nederland N.V. te Arnhem,
 Bataafsche Hypotheekbank N.V. te Amsterdam,
 Dordrechtsche Hypotheekbank N.V. te Dordrecht,
 Friesch-Groningsche Hypotheekbank N.V. te Groningen,
 's Gravenhaagsche Hypotheekbank voor Nederland N.V. te 's Gravenhage,
 Groningsche Hypotheekbank voor Nederland N.V. te Groningen,
 De Haarlemsche Hypotheekbank N.V. te Haarlem,
 Hollandsche Hypotheekbank N.V. te Amsterdam,
 Hypotheekbank voor Nederland N.V. } te Amsterdam,
 Alg. Waarborgmaatschappij N.V. }
 Insulaire Hypotheekbank N.V. te Amsterdam,
 Intercommunale Hypotheekbank N.V. te Amsterdam (in liquidatie),
 Maastrichtsche Hypotheekbank voor Nederland N.V. te Maastricht (in liquidatie),
 Maatschappij voor Hypothecair Crediet in Nederland N.V. te 's Gravenhage,
 Nationale Hypotheekbank N.V. te Amsterdam,
 Nederlandsche Hypotheekbank N.V. te Veendam,
 Hypotheekbank Noord-Hollandsch Grondcrediet N.V. te Alkmaar,
 Rotterdamsche Hypotheekbank voor Nederland N.V. te Rotterdam,
 De Stedelijke Hypotheekbank N.V. te 's Gravenhage,
 Utrechtsche Hypotheekbank N.V. te Utrecht,
 Westlandsche Hypotheekbank N.V. te 's Gravenhage,
 Zeeuwsche Hypotheekbank N.V. te Middelburg,
 Zuider Hypotheekbank N.V. te 's Gravenhage (in liquidatie),

Ten behoeve van de onder den Centralen Beleggingsraad vallende Rijksfondsen en -instellingen, alsmede van de Indische Pensioenfondsen en uitsluitend ter zake van de garantie van de aan die Instellingen en Fondsen gecedeerde leeningen heeft zich aan bijzondere voorwaarden onderworpen: Overijselsche Hypotheekbank N.V. te Deventer.

A. Overzicht per Provincie en per Maand

1913

Overzicht van het aantal spaarbankboekjes

Provincie	In omloop op 1 ^{ste} d. 1913	In omloop op 31 ^{ste} d. 1913	In omloop gedurende			Overstrooming		In omloop op 31 ^{ste} d. 1913
			afv. toelaf	vervalten	Totaal	in	af	
Asser	100 800	10 000	0 000	477	2 800	2 774	0 000	100 800
Deventer	200 000	12 110	1 000	000	5 000	2 700	2 000	212 000
Doornik	400 000	40 000	10 000	0 000	10 000	0 000	10 000	400 000
Enschede	500 000	20 000	0 000	0 000	0 000	0 000	0 000	500 000
Harlem	100 000	0 000	1 000	100	1 100	0 000	0 000	100 000
Heerlen	100 000	0 000	0 000	0 000	0 000	0 000	0 000	100 000
Leeuwarden	100 000	0 000	0 000	0 000	0 000	0 000	0 000	100 000
Nijmegen	100 000	0 000	0 000	0 000	0 000	0 000	0 000	100 000
Rotterdam	100 000	0 000	0 000	0 000	0 000	0 000	0 000	100 000
Utrecht	100 000	0 000	0 000	0 000	0 000	0 000	0 000	100 000
Vlaardingen	100 000	0 000	0 000	0 000	0 000	0 000	0 000	100 000
Wageningen	100 000	0 000	0 000	0 000	0 000	0 000	0 000	100 000
Zwolle	100 000	0 000	0 000	0 000	0 000	0 000	0 000	100 000
Totaal	1 000 000	100 000	0 000	0 000	0 000	0 000	0 000	1 000 000

BIJLAGEN

BILLAGEN

A. Overzicht per Provincie en per Maand

Boekjes

Overzicht van het aantal spaarbankboekjes

Provinciën	In omloop op ult. December 1941	Uitgegeven	Uit den omloop getrokken			Overschrijving		Saldo	In omloop op ult. December 1942
			afbetaald	vervallen	Totaal	bij	af		
Noordbrabant	299 569	18 685	6 332	477	6 809	2 715	2 570	12 021	311 590
Gelderland	205 685	12 116	4 927	632	5 559	3 163	2 581	7 139	212 824
Zuidholland	575 026	32 040	16 176	3 648	19 824	9 354	10 440	11 130	586 156
Noordholland	566 030	27 934	17 630	4 989	22 619	8 516	8 746	5 085	571 115
Zeeland	84 085	3 783	1 563	181	1 744	649	817	1 871	85 956
Utrecht	145 895	8 705	3 718	696	4 414	2 940	2 551	4 680	150 575
Friesland	56 890	3 328	1 626	132	1 758	664	694	1 540	58 430
Overijssel	139 526	6 619	3 232	361	3 593	1 416	1 232	3 210	142 736
Groningen	53 343	3 517	1 814	81	1 895	902	788	1 736	55 079
Drenthe	25 730	1 770	718	20	738	311	330	1 013	26 743
Limburg	140 329	9 538	3 062	329	3 391	1 235	1 116	6 266	146 595
Het Rijk	2 292 108	128 035	60 798	11 546	72 344	31 865	31 865	55 691	2 347 799

Saldo-tegoed.

Overzicht van het saldo-tegoed

Provinciën	Saldo-tegoed op ultimo December 1941	Saldo van inleg en terugbetaling	Overschrijving		Saldo- tegoed van in 1942 vervallen boekjes	Bijgeschreven rente over 1942	Saldo-tegoed op ultimo December 1942	Gemiddeld saldo	
			Bij	Af				per boekje	per 1000 zielen
Noordbrabant .	f 68 425 385,94	f 11 012 774,21	f 1 014 436,45	f 885 892,92	f 373,55	f 1 880 722,92	f 81 447 053,05	f 261,39	f 74 904,52
Gelderland . .	44 545 008,52	4 726 076,14	1 331 697,04	960 224,26	520,93	1 196 042,56	50 838 079,07	238,87	52 408,28
Zuidholland .	116 145 114,77	11 121 337,14	3 713 797,83	4 451 596,27	5 416,28	3 068 136,37	129 591 373,56	221,09	59 943,67
Noordholland .	99 368 360,89	7 108 073,91	3 175 206,33	3 212 576,00	3 257,61	2 594 103,44	109 029 910,96	190,91	64 105,72
Zeeland . . .	26 237 422,74	3 017 748,56	250 654,93	372 156,22	205,34	706 129,44	29 839 594,11	347,15	115 704,88
Utrecht . . .	28 254 022,21	2 698 548,28	1 219 972,45	967 419,62	379,90	756 097,39	31 960 840,81	212,26	63 526,93
Friesland . .	14 789 221,18	1 633 549,89	276 208,57	262 677,27	110,57	397 034,18	16 883 225,98	238,95	38 665,97
Overijssel . .	29 788 848,31	2 671 258,34	560 686,21	448 077,59	269,72	791 670,94	33 364 116,49	233,75	55 699,23
Groningen . .	16 371 808,07	2 147 238,31	386 837,06	384 203,55	44,99	444 310,97	18 965 945,87	344,34	43 841,96
Drenthe . . .	6 009 408,24	754 212,86	143 260,51	138 125,61	20,89	162 333,16	6 931 068,27	259,17	27 166,92
Limburg . . .	29 404 769,29	4 463 623,54	431 595,15	421 403,22	428,18	803 285,74	34 681 442,32	236,58	53 882,20
Het Rijk . .	f 479 339 370,16	f 51 404 441,18	f 12 504 352,53	f 12 504 352,53	f 11 027,96	f 12 799 867,11	f 543 532 650,49	231,51	59 888,13

Op 31 December 1942 was op spaarbankboekjes en staatsschuldboekjes gezamenlijk verschuldigd f 561 475 330,05 (in 1941 f 497 409 202,16), gelijkstaande met een gemiddeld saldo-tegoed per inlegger van f 239,15 (in 1941 f 217,01) en per duizend zielen van f 61 865,11 (in 1941 f 55 221,16).

Staat, aanwijzende het aantal der op ultimo December 1942 in omloop zijnde spaarbankboekjes:

1°. gesplitst naar het bedrag van het tegoed; 2°. per 1000 zielen

PROVINCIEËN.	Beneden f 1	f 1 tot f 10	f 10 tot f 100	f 100 tot f 300	f 300 tot f 500	f 500 tot f 800	f 800 tot f 1000	f 1000 tot f 1200	f 1200 tot f 1500	f 1500 tot f 1800	f 1800 tot f 2000	f 2000 tot f 2200	f 2200 tot f 2500	f 2500 tot f 2800	f 2800 tot f 3000	f 3000 tot f 3500	f 3500 tot f 4000	f 4000 en hooger	Totaal	Aantal per 1000 zielen
Noordbrabant . . .	10345	128 770	78 502	84 732	15 037	14 599	5 573	7 042	5 204	4 313	1 915	2 995	3 763	3 264	217	178	60	81	311 590	237
Gelderland	9967	81 316	54 020	25 404	10 950	9 998	3 849	4 075	3 196	2 617	1 212	1 613	1 977	1 749	149	117	43	67	212 824	219
Zuidholland . . .	45 384	246 575	190 346	61 082	26 242	23 472	9 388	9 839	8 089	6 277	3 174	4 145	5 562	5 621	407	953	92	158	586 156	271
Noordholland . . .	50 440	263 334	118 207	52 704	22 193	19 881	7 937	8 316	6 671	5 206	2 570	3 405	4 711	4 471	346	338	90	145	571 115	336
Zeeland	2 647	25 567	24 046	11 478	4 917	4 534	1 972	2 224	1 847	1 497	705	1 034	1 637	1 569	99	81	21	31	85 956	333
Utrecht	9 666	63 846	35 533	15 809	6 717	5 958	2 416	2 514	2 034	1 475	777	1 040	1 353	1 215	89	75	22	31	150 575	299
Friesland	2 505	19 318	15 485	7 554	3 263	3 193	1 290	1 351	1 135	851	436	587	763	614	33	44	5	13	68 430	134
Overijssel	6 320	54 540	37 076	17 366	7 415	6 609	2 603	2 537	2 183	1 608	806	1 031	1 301	1 065	105	92	33	26	142 736	233
Groningen	1 747	16 379	14 459	7 787	3 415	3 312	1 259	1 447	1 112	907	444	739	936	981	47	37	11	10	55 079	127
Drenthe	896	8 555	8 071	3 643	1 478	1 326	493	546	399	343	143	245	235	270	16	7	5	7	26 743	105
Limburg	5 235	61 973	34 729	16 153	7 087	6 723	2 681	2 988	2 434	1 724	855	1 210	1 362	1 129	106	35	29	37	146 595	223
Het Rijk	145 202	965 673	550 479	253 777	108 714	99 655	39 411	42 379	34 304	26 903	13 042	18 049	23 700	21 968	1 614	1 407	411	606	2 347 799	259
Percentsgewijze verhouding tot het totaal	6,2	41,1	23,5	10,8	4,6	4,2	1,7	1,8	1,5	1,2	0,5	0,8	1,0	0,9	0,1	—	—	—		

Inleg en
terugbetaling.

Overzicht van alle in- en afschrijvingen op spaarbankboekjes,

PROVINCIEËN	INLEG						Totaal	Aan de kantoren der posterijen
	Aan de kantoren der posterijen ¹⁾	Ter Directie ingeschreven op spaarbankboekjes wegens:				Totaal		
		afschrijving op staatsschuldboekjes	rente, verschuldigd op staats-schuldboekjes	geinde Grootboek-rente	overschrijving van post-rekeningen			
Noordbrabant	f 24 613 835,56	f 169 517,81	f 81 886,35	f 624,75	f 548 555,18	f 25 414 419,65	f 13 439 756,46	
Gelderland . . .	14 305 180,98	115 782,43	60 390,06	869,00	741 644,96	15 223 867,43	9 404 906,70	
Zuidholland . . .	38 570 129,47	394 074,20	155 926,14	9 943,25	2 695 510,03	41 825 583,09	26 886 035,44	
Noordholland . . .	34 152 952,78	375 333,61	135 284,19	6 898,75	1 965 918,87	36 636 393,20	25 881 841,16	
Zeeland	6 529 780,97	59 362,66	34 697,78	623,50	126 889,59	6 751 954,50	3 418 077,73	
Utrecht	10 025 582,86	112 621,09	37 333,67	1 297,25	730 201,18	10 907 041,05	7 215 800,43	
Friesland	4 600 213,57	31 659,65	20 795,05	224,00	141 912,20	4 794 804,47	2 816 440,39	
Overijssel	8 283 121,25	47 040,22	30 782,00	1 352,50	229 602,12	8 591 893,09	5 474 741,27	
Groningen	5 632 318,59	41 634,81	13 869,63	3 073,50	197 196,14	5 888 092,67	3 389 515,19	
Drenthe	1 945 806,74	8 823,16	6 529,00	75,50	71 706,16	2 032 945,56	1 145 940,79	
Limburg	10 269 397,93	40 153,65	21 977,22	361,50	204 808,14	10 536 703,44	5 656 178,27	
Het Rijk	f 158 928 320,70	f 1 396 018,29	f 599 476,09	f 25 343,50	f 7 653 944,57	f 168 603 103,15	f 104 729 233,83	

¹⁾ Hierin zijn begrepen de gelden, overgedragen van Ned. O.-Indische en Duitse op Nederlandsche boekjes.

zoowel aan de kantoren der posterijen als ter Directie

In inter-nationalen dienst	af: Uitbetaalde rente	Terug-betaald Kapitaal	Ter Directie afgeschreven op spaarbankboekjes wegens:			Totaal	Saldo
			inschrijving op staatsschuldboekjes	aankoop van Nationale Schuld	overschrijving op post-rekeningen		
			f 344,72	f 22 407,68	f 13 417 693,50		
836,03	17 583,03	9 388 159,70	35 727,74	3 589,16	1 070 314,69	10 497 791,29	4 726 076,14
13 639,54	51 654,35	26 848 020,63	98 855,13	7 414,19	3 749 956,00	30 704 245,95	11 121 337,14
9 520,82	50 208,54	25 841 153,44	114 889,48	8 495,05	3 563 781,32	29 528 319,29	7 108 073,91
150,16	7 948,57	3 410 279,32	49 524,50	—	273 802,12	3 733 605,94	3 017 748,56
608,13	11 740,48	7 204 668,08	25 867,87	1 165,31	976 791,51	8 208 492,77	2 698 548,28
—	6 412,25	2 810 028,14	9 055,49	10 121,36	232 049,59	3 111 254,58	1 683 549,89
1 609,42	10 592,17	5 465 758,52	32 862,75	505,16	421 513,32	5 920 639,75	2 671 258,34
—	8 385,48	3 381 129,71	12 460,72	—	347 263,93	3 740 854,36	2 147 238,31
—	2 698,92	1 143 241,87	6 901,25	—	123 589,58	1 278 732,70	754 212,86
—	9 997,74	5 646 180,53	15 741,25	919,12	410 239,00	6 073 079,90	4 463 623,54
f 26 708,82	f 199 629,21	f 104 556 313,44	f 455 623,44	f 32 639,87	f 12 154 085,22	f 117 198 661,97	f 51 404 441,18

Inleg en
terugbetaling.

Overzicht van alle in- en afschrijvingen op spaarbankboekjes,

PROVINCIEËN	INLEG						Totaal	Aan de kantoren der posterijen
	Aan de kantoren der posterijen ¹⁾	Ter Directie ingeschreven op spaarbankboekjes wegens:				Totaal		
		afschrijving op staatsschuldboekjes	rente, verschuldigd op staats-schuldboekjes	geinde Grootboek-rente	overschrijving van post-rekeningen			
Noordbrabant	f 24 613 835,56	f 169 517,81	f 81 886,35	f 624,75	f 548 555,18	f 25 414 419,65	f 13 439 756,46	
Gelderland . . .	14 305 180,98	115 782,43	60 390,06	869,00	741 644,96	15 223 867,43	9 404 906,70	
Zuidholland . . .	38 570 129,47	394 074,20	155 926,14	9 943,25	2 695 510,03	41 825 583,09	26 886 035,44	
Noordholland . . .	34 152 952,78	375 333,61	135 284,19	6 898,75	1 965 918,87	36 636 393,20	25 881 841,16	
Zeeland	6 529 780,97	59 362,66	34 697,78	623,50	126 889,59	6 751 954,50	3 418 077,73	
Utrecht	10 025 582,86	112 621,09	37 333,67	1 297,25	730 201,18	10 907 041,05	7 215 800,43	
Friesland	4 600 213,57	31 659,65	20 795,05	224,00	141 912,20	4 794 804,47	2 816 440,39	
Overijssel	8 283 121,25	47 040,22	30 782,00	1 352,50	229 602,12	8 591 893,09	5 474 741,27	
Groningen	5 632 318,59	41 634,81	13 869,63	3 073,50	197 196,14	5 888 092,67	3 389 515,19	
Drenthe	1 945 806,74	8 823,16	6 529,00	75,50	71 706,16	2 032 945,56	1 145 940,79	
Limburg	10 269 397,93	40 158,65	21 977,22	361,50	204 808,14	10 536 703,44	5 656 178,27	
Het Rijk	f 158 928 320,70	f 1 396 018,29	f 599 476,09	f 25 343,50	f 7 653 944,57	f 168 603 103,15	f 104 729 233,83	

1) Hierin zijn begrepen de gelden, overgedragen van Ned. O.-Indische en Duitse op Nederlandsche boekjes.

zoowel aan de kantoren der posterijen als ter Directie

In inter-nationalen dienst	af: Uitbetaalde rente	Terug-betaald Kapitaal	Ter Directie afgeschreven op spaarbankboekjes wegens:			Totaal	Saldo
			inschrijving op staatsschuldboekjes	aankoop van Nationale Schuld	overschrijving op post-rekeningen		
			f 344,72	f 22 407,68	f 13 417 693,50		
836,03	17 583,03	9 388 159,70	35 727,74	3 589,16	1 070 314,69	10 497 791,29	4 726 076,14
13 639,54	51 654,35	26 848 020,63	98 855,13	7 414,19	3 749 956,00	30 704 245,95	11 121 337,14
9 520,82	50 208,54	25 841 153,44	114 889,48	8 495,05	3 563 781,32	29 528 319,29	7 108 073,91
150,16	7 948,57	3 410 279,32	49 524,50	—	273 802,12	3 733 605,94	3 017 748,56
608,13	11 740,48	7 204 668,08	25 867,87	1 165,31	976 791,51	8 208 492,77	2 698 548,28
—	6 412,25	2 810 028,14	9 055,49	10 121,36	232 049,59	3 111 254,58	1 683 549,89
1 609,42	10 592,17	5 465 758,52	32 862,75	505,16	421 513,32	5 920 639,75	2 671 258,34
—	8 385,48	3 381 129,71	12 460,72	—	347 263,93	3 740 854,36	2 147 238,31
—	2 698,92	1 143 241,87	6 901,25	—	128 589,58	1 278 732,70	754 212,86
—	9 997,74	5 646 180,53	15 741,25	919,12	410 239,00	6 073 079,90	4 463 623,54
f 26 708,82	f 199 629,21	f 104 556 313,44	f 455 623,44	f 32 639,87	f 12 154 085,22	f 117 198 661,97	f 51 404 441,18

Inleggingen.

Overzicht van het totale aantal inleggingen, gesplitst naar het bedrag; alsmede afzonderlijk van het aantal bedragen ter Directie als „inleg” op spaarbankboekjes ingeschreven

PROVINCIEËN	AANTAL INLEGGINGEN										Aantal inleggingen (begrepen in de voorgaande kolommen) ter Directie op spaarbankboekjes ingeschreven wegens:			
	van f 1.— in spaarbankzegeis		beneden f 1	f 1	f 10	f 100	f 1000	f 2000	f 3000	Totaal	afschrijving op staatsboekjes	rente, verschuldigd op staatsboekjes	geïnde Grootboek-rente	overschrijving van postrekeningen
	van 5 cent	van 1 cent ¹⁾		tot f 10	tot f 100	tot f 1000	tot f 2000	tot f 3000	en hooger					
Noordbrabant . . .	6 427	9 130	1 715	45 421	76 227	45 926	5 395	1 661	111	192 013	113	3 416	24	2 656
Gelderland . . .	7 303	4 772	1 127	28 034	56 316	31 664	2 579	852	103	132 750	102	2 777	28	3 382
Zuidholland . . .	15 023	33 950	3 793	79 623	176 380	84 109	6 685	2 356	234	402 153	299	6 952	106	14 219
Noordholland . . .	17 970	49 212	2 670	48 681	151 802	77 288	5 805	1 868	169	355 465	285	5 786	121	10 832
Zeeland	4 082	2 480	139	6 630	17 219	10 785	1 441	508	38	43 322	34	1 475	28	550
Utrecht	7 273	9 661	888	16 705	43 723	22 613	1 780	623	68	103 334	83	1 840	34	3 521
Friesland	1 115	1 758	160	6 099	14 637	9 197	871	366	13	34 216	29	845	10	1 108
Overijssel	1 413	4 028	394	14 488	31 449	18 220	1 427	508	32	71 959	38	1 463	18	1 629
Groningen	10	1 259	93	5 154	13 519	9 481	1 098	617	36	31 267	36	746	7	925
Drenthe	385	1 036	80	3 029	6 578	3 988	369	154	8	15 627	3	313	4	465
Limburg	2 203	6 529	1 078	25 833	39 890	21 933	1 854	549	53	99 922	34	978	14	1 093
Het Rijk*	63 204	123 815	12 137	279 697	627 740	335 204	29 304	10 062	865	1 482 028	1 056	26 591	394	40 380
Percentsgewijze verhouding tot het totaal	187 019										68 421			
	12,6		0,8	18,9	42,4	22,6	2,0	0,7	—					
* Waaronder:														
a. aan de postkantoren	63 204	123 815	10 586	260 875	596 079	321 469	27 649	9 231	699	1 413 607				
b. ter Directie	—	—	1 551	18 822	31 661	13 735	1 655	831	166	68 421				

1) Schoolsparen.

Terug-
betalingen.

Overzicht van het totale aantal terugbetalingen, gesplitst naar het bedrag; alsmede afzonderlijk van het aantal bedragen ter Directie als „terugbetaling” op spaarbankboekjes afgeschreven

PROVINCIEËN	AANTAL TERUGBETALINGEN								Aantal terugbetalingen (begrepen in de voorgaande kolommen)			
	beneden f 1	f 1 tot f 10	f 10 tot f 100	f 100 tot f 1000	f 1000 tot f 2000	f 2000 tot f 3000	f 3000 en hooger	Totaal	ter Directie op spaarbankboekjes afgeschreven wegens:			wegens Inter- nationalen dienst
		inschrij- ving op staats- schuld- boekjes	aankoop van Nationale Schuld	overschrij- ving op post- rokingen								
Noordbrabant	207	10 871	54 871	32 090	2 564	1 066	88	101 257	46	2	1 914	2
Gelderland	120	8 666	50 085	26 210	1 584	696	79	87 440	36	3	2 070	3
Zuidholland	580	33 463	165 623	78 209	4 163	1 998	202	284 238	107	7	8 377	9
Noordholland	863	33 745	171 707	77 103	3 983	1 736	157	289 294	107	6	10 215	9
Zeeland	80	1 297	8 950	7 254	717	308	31	18 637	45	—	639	1
Utrecht	198	8 246	46 175	21 868	1 127	516	32	78 162	33	1	2 246	3
Friesland	27	1 856	11 552	7 282	501	248	12	21 478	8	4	533	—
Overijssel	64	4 263	26 908	14 616	930	362	38	47 181	34	1	917	2
Groningen	12	1 726	11 840	8 319	613	357	21	22 888	7	—	700	—
Drenthe	28	606	4 731	3 078	200	101	7	8 751	3	—	260	—
Limburg	60	4 962	24 412	13 510	1 002	411	52	44 409	15	1	807	—
Het Rijk*	2 239	109 201	576 854	289 539	17 384	7 799	719	1 003 735	441	25	28 678	29
Percentsgewijze verhouding tot het totaal	0,2	10,9	57,5	28,9	1,7	0,8	—				29 173	
*Waaronder:												
a. aan de postkantoren	1 868	104 482	570 814	275 749	14 717	6 345	587	974 562				
b. ter Directie en wegens Internationalen dienst	371	4 719	6 040	13 790	2 667	1 454	132	29 173				

Inleg en
terugbetaling

Staat, aanwijzende het bedrag van inleg en terugbetaling,

MAAND	INLEG							
	Aan de kantoren der postertijen			Ter Directie ingeschreven op spaarbankboekjes wegens:				Totaal
	in geld	overgedragen van Nederl. O.-Indische en Duitse op Nederlandsche boekjes	overgedragen van Belgische op Nederlandsche boekjes	afschrijving op staatschuldboekjes	rente, verschuldigd op staatschuldboekjes	gelnde Grootboek rente	overschrijving van postrekeningen	
Januari	f 11 955 626,13	—	—	f 126 870,59	—	f 5 956,25	f 641 722,46	f 12 730 175,43
Februari	12 524 338,95	f 2 042,21	—	91 138,46	f 304 757,37	—	797 072,44	13 719 349,43
Maart	12 389 438,18	1 451,40	—	153 144,33	—	6 034,50	746 749,18	14 296 818,19
April	12 089 229,72	5 138,41	—	169 031,33	—	—	622 338,74	12 886 738,20
Mei	13 550 276,93	600,00	—	104 987,36	—	—	750 612,59	14 406 477,48
Juni	13 477 829,74	1 513,27	—	117 563,07	—	778,75	614 896,32	14 212 521,15
Juli	13 332 129,63	556,29	—	164 171,85	—	5 740,00	572 439,49	14 075 037,26
Augustus	13 107 994,05	2 509,52	—	134 730,39	294 718,72	—	638 821,34	14 178 774,52
September	13 962 283,17	1 938,79	—	90 340,73	—	5 988,75	555 102,62	14 605 714,06
October	13 140 930,65	4 398,25	—	59 508,59	—	—	602 916,33	13 807 743,82
November	12 955 338,23	521,83	—	118 124,91	—	—	561 816,81	13 635 801,77
December	15 432 222,24	18,12	—	66 409,98	—	845,25	549 456,25	16 048 951,84
Totaal	f 158 907 637,61	f 20 633,09	—	f 1 396 018,29	f 599 476,09	f 25 343,50	f 7 653 944,57	f 168 603 103,15

N.B. Zie de grafische voorstelling n^o. 7.

alsmede het voor- of nadeelig saldo van elke maand

MAAND	TERUGBETALING									
	Aan de kantoren der postertijen	overgedragen van Nederl. op Duitse boekjes	overgedragen op en terugbetaald door de Belgische spaarkas	Af: Uitbetaalde rente	Terugbetaald Kapitaal	Ter Directie afgeschreven op spaarbankboekjes wegens:			Totaal	Saldo
						inschrijving op staatschuldboekjes	aankoop van Nationale Schuld	overschrijving op postrekeningen		
Januari	f 7 433 324,61	f 108,14	—	f 524,58	f 7 482 908,17	f 21 504,90	f 3 234,12	f 846 390,43	f 8 354 037,62	f 4 376 137,81
Februari	6 794 848,80	37,68	—	2 911,50	6 791 974,98	28 652,54	4 243,95	748 898,78	7 573 770,25	6 145 579,18
Maart	9 235 496,26	14 119,33	—	7 318,01	9 241 797,58	55 070,10	5 554,27	941 784,95	10 244 206,90	4 052 611,29
April	9 876 463,72	2 544,33	—	11 450,54	9 867 557,51	52 752,80	1 715,97	959 726,05	10 881 752,33	2 093 985,87
Mei	9 137 344,48	5168,05	—	13 800,79	9 128 711,74	86 602,62	1 106,10	1 012 073,71	10 178 494,17	4 227 983,31
Juni	8 611 607,55	—	—	18 261,78	8 593 345,77	44 079,67	505,16	1 049 885,96	9 687 816,56	4 524 704,59
Juli	9 298 153,90	852,83	—	21 419,97	9 277 586,76	38 658,03	—	1 193 329,79	10 509 574,58	3 565 462,63
Augustus	8 416 492,63	48,79	—	21 768,93	8 394 772,49	30 108,54	779,46	870 308,56	9 295 960,05	4 882 305,47
September	8 218 448,63	671,90	—	21 745,38	8 197 375,15	34 224,01	236,31	1 061 410,98	9 298 246,45	5 312 467,61
October	9 746 921,64	263,75	—	25 636,12	9 721 549,27	28 288,58	10 707,52	1 088 985,91	10 849 526,28	2 958 217,54
November	9 139 099,84	—	—	25 783,52	9 113 316,32	56 243,13	3 033,33	1 292 997,74	10 465 620,57	3 170 181,20
December	8 771 031,77	2 894,02	—	28 508,09	8 745 417,70	29 443,52	1 493,63	1 088 292,36	9 864 647,21	6 184 304,63
Totaal	f 104 729 233,83	f 26 708,32	—	f 199 629,21	f 104 556 313,44	f 455 623,44	f 32 639,37	f 12 154 085,22	f 117 138 661,97	f 51 404 441,18

Inleg en
terugbetaling

Staat, aanwijzende het bedrag van inleg en terugbetaling,

MAAND	INLEG							
	Aan de kantoren der postertijen			Ter Directie ingeschreven op spaarbankboekjes wegens:				Totaal
	in geld	overgedragen van Nederl. O.-Indische en Duitse op Nederlandse boekjes	overgedragen van Belgische op Nederlandse boekjes	afschrijving op staatschuldboekjes	rente, verschuldigd op staatschuldboekjes	geïnde Grootboekrente	overschrijving van postrekeningen	
Januari	f 11 955 626,13	—	—	f 126 870,59	—	f 5 956,25	f 641 722,46	f 12 730 175,43
Februari	12 524 338,95	f 2 042,21	—	91 138,46	f 304 757,87	—	797 072,44	13 719 349,43
Maart	12 389 438,18	1 451,40	—	153 144,93	—	6 034,50	746 749,18	14 296 818,19
April	12 089 229,72	5 138,41	—	169 031,33	—	—	622 358,74	12 885 738,20
Mei	13 550 276,93	600,00	—	104 987,96	—	—	750 612,59	14 406 477,48
Juni	13 477 829,74	1 513,27	—	117 563,07	—	778,75	614 896,32	14 212 521,15
Juli	13 332 129,63	556,29	—	164 171,85	—	5 740,00	572 439,49	14 075 037,26
Augustus	13 107 994,06	2 509,52	—	134 730,89	294 718,72	—	638 821,34	14 178 774,52
September	13 962 283,17	1 938,79	—	90 340,73	—	5 988,75	555 162,62	14 605 714,06
October	13 140 930,65	4 398,25	—	59 503,59	—	—	602 916,33	13 807 743,82
November	12 955 338,23	521,83	—	115 124,91	—	—	561 816,81	13 635 801,77
December	15 432 222,24	18,12	—	66 409,98	—	845,25	549 456,25	16 048 951,84
Totaal	f 158 907 637,61	f 20 633,09	—	f 1 396 018,29	f 599 476,00	f 25 343,50	f 7 653 944,57	f 168 608 103,15

N.B. Zie de grafische voorstelling n^o. 7.

alsmede het voor- of nadeelig saldo van elke maand

MAAND	TERUGBETALING									
	Aan de kantoren der postertijen	overgedragen van Nederl. op Duitse boekjes	overgedragen op en terugbetaald door de Belgische spaarkas	Af: Uitbetaalde rente	Terugbetaald Kapitaal	Ter Directie afgeschreven op spaarbankboekjes wegens:			Totaal	Saldo
						inschrijving op staatschuldboekjes	aankoop van Nationale Schuld	overschrijving op postrekeningen		
Januari	f 7 433 324,61	f 108,14	—	f 524,58	f 7 432 908,17	f 21 504,90	f 3 234,12	f 846 390,43	f 8 954 037,62	f 4 376 137,51
Februari	6 794 848,80	37,68	—	2 911,50	6 791 974,98	28 652,54	4 243,95	748 898,78	7 573 770,26	6 145 579,18
Maart	9 235 496,26	14 119,33	—	7 315,01	9 241 797,58	55 070,10	5 554,27	941 784,95	10 244 206,90	4 052 611,29
April	9 876 468,72	2 544,33	—	11 450,54	9 867 567,51	52 752,80	1 715,97	959 726,05	10 881 752,33	2 003 985,87
Mei	9 137 344,48	5 168,05	—	13 800,79	9 128 711,74	86 602,62	1 106,10	1 012 073,71	10 178 494,17	4 227 983,31
Juni	8 611 607,55	—	—	18 261,78	8 593 345,77	44 079,67	505,16	1 049 885,96	9 687 816,56	4 524 704,59
Juli	9 298 153,90	852,83	—	21 419,97	9 277 586,76	38 658,03	—	1 193 329,79	10 509 574,58	3 565 462,68
Augustus	8 416 492,63	48,79	—	21 768,93	8 394 772,49	30 108,54	779,46	870 308,56	9 295 969,05	4 882 805,47
September	8 218 448,63	671,90	—	21 745,38	8 197 375,15	34 224,01	236,31	1 061 410,98	9 298 246,45	5 812 467,61
October	9 746 921,64	263,75	—	25 636,12	9 721 549,27	28 283,58	10 707,52	1 088 985,91	10 849 526,28	2 958 217,54
November	9 139 099,84	—	—	25 783,52	9 113 316,32	56 243,13	3 063,38	1 292 997,74	10 465 620,57	3 170 181,20
December	8 771 031,77	2 894,02	—	28 508,09	8 745 417,70	29 443,52	1 493,63	1 088 292,36	9 864 647,21	6 184 304,63
Totaal	f 104 729 233,83	f 26 708,82	—	f 199 629,21	f 104 556 313,44	f 455 623,44	f 32 639,37	f 12 154 085,22	f 117 138 661,97	f 51 404 441,18

B. Overzicht van 1942 vergeleken met vorige jaren.

Overzicht van de ontwikkeling

Table with columns: Jaren, Aantal kantoren, poststations en postagentschapen, Aantal spaarbankboekjes (Uitgegeven, Uit den omloop getrokken, Saldo, In omloop), INLEGGINGEN (Aantal, Bedrag), Aantal. Rows from 1881 to 1942.

De rente bedraagt sedert de instelling der Bank onveranderd 2,64 pct.

der instelling sedert de oprichting

Table with columns: TERUGBETALINGEN (Totaal, Uitbetaalde rente, Kapitaal), Saldo, Saldo-tegoed van vervallen boekjes, Bijgeschreven rente op het einde des jaars, Saldo-tegoed der inleggers op ult. December, Gemiddeld tegood per boekje, Jaren. Rows from 1881 to 1942.

B. Overzicht van 1942 vergeleken met vorige jaren.

Overzicht van de ontwikkeling

Table with columns: Jaren, Aantal kantoren, poststations en postagentschapen, Aantal spaarbankboekjes (Uitgegeven, Uit den omloop getrokken, Saldo), INLEGGINGEN (Aantal, Bedrag), and Aantal.

De rente bedraagt sedert de instelling der Bank onveranderd 2,64 pct.

der instelling sedert de oprichting

Table with columns: TERUGBETALINGEN (Totaal, Bedrag, Saldo), Saldo tegoed van vervallen boekjes, Bijgeschreven rente op het einde des jaars, Saldo-tegoed der inleggers op ult. December, Gemiddeld tegoed per boekje, and Jaren.

Boekjes en
tegoed.

Staat, aanwijzende het aantal in omloop zijnde boekjes en het tegoed der inleggers (provinciesgewijs) vanaf 1938

Provinciën.	Boekjes in omloop op het einde van:					Tegoed der inleggers op het einde van:				
	1942	1941	1940	1939	1938	1942	1941	1940	1939	1938
Noordbrabant	311 590	299 569	305 529	310 541	305 918	f 81 447 053,05	f 68 425 385,94	f 72 517 779,95	f 93 645 865,69	f 96 960 789,60
Gelderland	212 824	205 685	211 083	215 042	211 951	50 838 079,07	44 545 008,52	48 767 492,95	60 767 069,40	60 430 047,73
Zuidholland	586 156	575 026	582 868	599 975	593 595	129 591 373,56	116 145 114,77	124 670 967,14	163 785 708,14	164 274 557,41
Noordholland	571 115	566 030	582 497	601 804	596 710	109 029 910,96	99 368 360,89	110 295 453,75	148 172 409,72	151 744 268,36
Zeeland	85 956	84 085	85 298	87 113	86 090	29 839 594,11	26 237 422,74	27 160 748,07	32 553 437,62	33 674 115,06
Utrecht	150 575	145 895	149 770	153 619	150 874	31 960 840,81	28 254 022,21	31 424 687,65	41 873 173,19	41 855 475,45
Friesland	58 430	56 890	57 527	59 363	58 009	16 883 225,98	14 789 221,18	15 541 921,25	19 824 379,69	19 740 344,86
Overijssel	142 736	139 526	136 936	139 725	137 517	33 364 116,49	29 788 848,31	31 343 233,49	40 843 776,05	41 219 106,98
Groningen	55 079	53 343	54 250	55 933	54 714	18 965 945,87	16 371 808,07	17 760 758,27	22 704 671,79	22 974 386,22
Drenthe	26 743	25 730	26 217	26 894	25 951	6 931 068,27	5 009 408,24	6 320 363,77	8 066 465,72	7 928 796,84
Limburg	146 595	140 329	140 505	143 325	140 283	34 681 442,32	29 404 769,29	30 040 630,33	37 969 997,70	37 976 511,29
Het Rijk	2 347 799	2 292 108	2 332 480	2 393 334	2 361 612	f 543 532 650,49	f 479 339 370,16	f 515 844 036,62	f 670 206 954,71	f 678 778 399,80

Inleg.

Overzicht — maandgewijze — der bedragen van inleg 1881—1942

Maand	1942	1941	1940	1939	1938	Totaal 1881—1942
Januari	f 12 730 175,43	f 8 044 091,93	f 16 112 472,34	f 21 625 982,27	f 23 314 891,92	f 507 065 273,30 ⁵
Februari	13 719 349,43	8 635 558,84	18 243 037,58	22 687 272,34	27 261 349,88	492 912 777,60
Maart	14 296 818,19	8 741 214,52	15 787 724,53	19 331 131,50	22 059 633,30	425 267 589,35
April	12 885 738,20	7 987 224,55	13 461 169,38	13 243 429,67	18 751 829,70	335 238 241,83
Mei	14 406 477,48	10 863 012,48	6 616 173,97	24 242 531,20	25 708 388,78	477 546 669,83 ⁵
Juni	14 212 521,15	9 243 421,33	5 071 673,20	19 854 427,83	19 846 360,97	429 016 240,17
Juli	14 075 037,26	10 783 864,66	9 058 761,34	18 606 370,58	22 502 762,76	481 917 906,80 ⁵
Augustus	14 178 774,52	11 011 191,06	10 264 264,25	16 084 959,62	21 335 543,66	467 088 210,58 ⁵
September	14 605 714,06	10 666 976,46	8 956 287,33	13 428 734,99	16 466 896,19	423 134 737,44
October	13 807 743,82	10 304 650,00	10 021 795,95	14 138 988,69	24 849 333,74	438 046 340,40 ⁵
November	13 635 801,77	11 274 525,53	9 689 195,91	15 636 144,41	22 323 456,95	457 707 964,92 ⁵
December	16 048 951,84	12 248 953,00	7 512 768,91	14 362 149,35	18 168 204,32	425 763 953,28 ⁵
Totaal	f 168 603 103,15	f 119 804 684,36	f 130 795 324,69	f 213 242 122,45	f 262 588 652,17	f 5 410 705 905,53 ⁵

Overzicht — maandsgewijze — der bedragen van terugbetaling 1881—1942

Maand	1942	1941	1940	1939	1938	Totaal 1881—1942
Januari	f 8 354 562,20	f 20 857 497,63	f 14 755 830,34	f 17 202 388,69	f 14 793 055,68	f 429 928 913,84 ⁵
Februari	7 576 681,75	18 754 379,05	12 902 077,47	15 532 601,90	13 646 559,99	391 390 444,48 ⁵
Maart	10 252 024,91	13 916 214,06	17 039 620,50	19 195 142,32	16 950 517,67	433 785 648,76 ⁵
April	10 893 202,87	17 637 874,77	19 222 478,18	31 010 259,12	18 192 951,35	490 477 235,70
Mei	10 192 294,96	13 053 173,54	26 275 270,10	17 793 845,39	17 283 352,10	468 648 790,85
Juni	9 706 078,34	9 524 339,38	32 010 208,87	15 961 423,12	15 619 775,43	411 162 339,59 ⁵
Juli	10 530 994,55	11 045 324,34	36 806 057,86	18 444 035,60	17 433 313,38	449 666 037,03
Augustus	9 317 737,98	15 192 384,74	30 530 409,39	24 986 226,90	14 977 671,08	416 617 405,49 ⁵
September	9 314 991,83	13 998 864,82	19 622 388,59	26 265 858,00	27 313 639,13	421 549 702,63 ⁵
October	10 875 162,40	13 606 553,74	27 630 757,06	13 091 464,93	17 575 658,00	460 934 573,38 ⁵
November	10 491 404,09	11 548 264,57	34 796 246,01	19 467 359,14	14 180 640,25	426 398 913,82
December	9 893 155,30	9 498 328,37	29 343 169,20	15 256 178,06	14 883 175,76	411 913 583,51 ⁵
Totaal	f 117 398 291,18	f 168 633 199,01	f 300 934 513,57	f 239 206 783,17	f 202 850 309,82	f 5 212 473 589,12
Uitbetaalde rente	199 629,21	293 801,70	690 658,35	410 000,61	314 012,21	8 857 568,53
Terugbetaald kapitaal	f 117 198 661,97	f 168 339 397,31	f 300 243 855,22	f 238 796 782,56	f 202 536 297,61	f 5 203 616 020,59

Overzicht — maandsgewijze — van het aantal inleggingen 1938—1942

Inleggingen.

Maand	1942	1941	1940	1939	1938
Januari	104 165	68 132	211 769	277 473	267 528
Februari	125 708	90 475	266 927	323 504	314 614
Maart	117 800	85 298	224 881	272 382	267 082
April	105 647	69 088	187 403	185 827	221 792
Mei	110 281	81 607	79 065	243 695	256 453
Juni	113 769	74 270	47 805	240 311	229 192
Juli	114 357	80 243	71 729	236 731	246 724
Augustus	127 158	90 172	84 269	204 611	252 784
September	139 892	82 261	71 907	136 915	212 060
October	135 060	83 930	75 093	162 304	255 622
November	132 526	87 445	70 916	174 532	249 545
December	155 665	96 294	58 814	175 057	222 887
Totaal	1 482 028	989 210	1 450 578	2 633 342	2 996 283

Overzicht — maandsgewijze — van het aantal terugbetalingen 1938—1942

Terug-
betalingen.

Maand	1942	1941	1940	1939	1938
Januari	69 178	145 251	127 928	165 506	159 412
Februari	65 123	110 768	118 127	137 334	130 418
Maart	85 513	116 543	136 946	160 117	158 841
April	88 957	135 389	157 552	206 812	172 800
Mei	87 791	120 492	465 414	167 552	173 194
Juni	86 548	94 842	388 422	152 709	163 391
Juli	96 668	112 163	349 877	183 167	185 630
Augustus	85 495	127 526	230 747	230 185	173 898
September	86 312	119 165	161 223	202 961	227 466
October	96 486	114 270	197 370	180 927	155 936
November	80 228	93 585	206 300	156 169	147 740
December	75 436	84 098	173 054	132 238	159 707
Totaal	1 003 735	1 374 092	2 712 960	2 075 677	2 008 433

OVERZICHT SEDERT 1881 VAN:

Inleg
en terug
betaling.

- a. het aantal inleggers, saldo-tegoed en bedrag van inleg en terugbetaling over het geheele Rijk per 1000 zielen;
- b. het gemiddelde bedrag van alle inleggingen en terugbetalingen;
- c. het gemiddelde bedrag der inleggingen en terugbetalingen aan de kantoren der posterijen.

Jaren, respectievelijk tijdperken	Aantal inleggers	Saldo-tegoed	Ingelegd	Terug- betaald	Gemiddeld bedrag van <i>alle</i>		Gemiddeld bedrag der	
	op het einde van het jaar, resp. tijdperk				In- leggingen	Terugbe- talingen	In- leggingen	Terug- betalingen
	per 1000 zielen							
1881	6	f 208,71	f 263,41	f 67,24	f 13,10	f 37,35	f 13,10	f 37,35
1882—1886	33	2 019,11	954,81	605,55	15,62	46,37	15,62	46,32
1887—1891	69	5 205,93	2 426,08	1 846,99	22,37	53,26	22,37	53,24
1892—1896	116	10 725,74	4 376,99	3 364,17	28,18	56,98	28,17	56,92
1897—1901	173	17 816,25	7 314,07	6 084,71	33,24	67,18	33,24	66,81
1902—1906	222	24 625,78	10 347,06	9 214,00	36,88	70,11	36,88	69,65
1907—1911	259	28 387,25	12 865,68	12 477,25	40,35	72,26	39,97	68,36
1912—1916	263	31 423,05	12 461,66	12 052,49	42,92	70,35	42,71	67,94
1917—1921	275	40 769,97	17 060,12	15 736,62	55,56	94,32	55,69	91,13
1922—1926	267	42 651,26	16 765,16	16 786,25	61,11	103,38	60,55	100,84
1927—1931	275	54 483,77	18 891,39	17 010,34	59,49	99,31	58,97	96,65
1932—1936	270	63 618,68	22 217,68	21 275,32	74,89	100,55	73,61	97,39
1937—1941	265	66 780,48	21 402,90	24 641,86	86,98	108,17	85,27	101,39
1941	254	53 215,09	13 300,42	18 721,25	121,11	122,72	119,55	114,22
1942	259	59 888,13	18 577,22	12 935,31	113,77	116,96	112,43	107,46

Overzicht van het aantal op ultimo December in omloop zijnde spaarbankboekjes,
gesplitst naar het bedrag van het tegoed, sedert 1938

Bedrag	1942	1941	1940	1939	1938
Beneden f 1	145 202	150 300	163 502	179 022	193 640
f 1— 10	965 673	987 695	974 080	796 905	749 588
10— 100	550 479	529 766	524 438	558 399	545 284
100— 300	253 777	237 939	252 886	312 440	315 221
300— 500	108 714	100 502	108 286	138 181	141 093
500— 800	99 655	90 485	97 475	126 847	129 506
800—1000	39 411	36 479	40 788	52 832	54 260
1000—1200	42 879	36 937	39 049	53 517	55 118
1200—1500	34 304	31 526	35 375	46 846	48 451
1500—1800	26 908	23 879	25 799	32 973	32 944
1800—2000	13 042	11 686	13 032	16 362	16 360
2000—2200	18 049	14 929	15 855	20 965	21 263
2200—2500	23 700	19 950	22 203	30 191	31 025
2500—2800	21 968	17 021	16 991	25 268	25 052
2800—3000	1 614	1 204	1 161	1 376	1 207
3000—3500	1 407	1 040	893	928	832
3500—4000	411	316	267	341	324
4000 en hooger	606	454	400	451	444
Totaal	2 347 799	2 292 108	2 332 480	2 393 334	2 361 612

Zegel-
inleggin-
gen.

Staat, aantonende de percentsgewijze verhouding van het aantal en bedrag der zegel-inleggingen tot het totaal sedert 1881

Omschrijving	Jaar 1881	Gemiddelden over de tijdperken:												Jaar:
		1882—1886	1887—1891	1892—1896	1897—1901	1902—1906	1907—1911	1912—1916	1917—1921	1922—1926	1927—1931	1932—1936	1937/1941	1942
Aantal <i>zoodanige</i> inleggingen	13 088	33 374	51 422	56 065	70 983	104 376	140 242	122 483	179 668	162 613	182 604	136 042	136 416	187 019
Totaal aantal inleggingen	86 023	261 586	491 137	745 143	1 129 314	1 545 949	1 853 322	1 810 467	2 028 045	1 941 400	2 430 683	2 413 124	2 099 199	1 413 607
Percentsgewijze verhouding.	15,2	12,8	10,5	7,5	6,3	6,8	7,6	6,8	8,9	8,4	7,5	5,6	6,5	13,2
Bedrag vertegenwoordigd door:														
<i>zoodanige</i> inleggingen f 13 088	f 13 088	f 33 374	f 51 422	f 56 065	f 70 983	f 104 376	f 140 242	f 122 483	f 179 668	f 162 613	f 182 604	f 136 042	f 136 416	f 187 019
Totaal bedrag der inleggingen	„ 1 126 961	„ 4 087 218	„ 10 987 639	„ 20 997 483	„ 37 536 988	„ 57 016 371	„ 74 658 245	„ 76 790 978	„ 113 509 959	„ 117 546 897	„ 143 846 802	„ 177 992 524	„ 178 990 206	„ 158 928 320
Percentsgewijze verhouding.	1,2	0,8	0,5	0,3	0,2	0,2	0,2	0,2	0,2	0,1	0,1	0,1	0,1	0,1

№	Wet	Wet	Wet	Wet	Wet	Wet
1	1875	1875	1875	1875	1875	1875
2	1875	1875	1875	1875	1875	1875
3	1875	1875	1875	1875	1875	1875
4	1875	1875	1875	1875	1875	1875
5	1875	1875	1875	1875	1875	1875
6	1875	1875	1875	1875	1875	1875
7	1875	1875	1875	1875	1875	1875
8	1875	1875	1875	1875	1875	1875
9	1875	1875	1875	1875	1875	1875
10	1875	1875	1875	1875	1875	1875
11	1875	1875	1875	1875	1875	1875
12	1875	1875	1875	1875	1875	1875
13	1875	1875	1875	1875	1875	1875
14	1875	1875	1875	1875	1875	1875
15	1875	1875	1875	1875	1875	1875
16	1875	1875	1875	1875	1875	1875
17	1875	1875	1875	1875	1875	1875
18	1875	1875	1875	1875	1875	1875
19	1875	1875	1875	1875	1875	1875
20	1875	1875	1875	1875	1875	1875
21	1875	1875	1875	1875	1875	1875
22	1875	1875	1875	1875	1875	1875
23	1875	1875	1875	1875	1875	1875
24	1875	1875	1875	1875	1875	1875
25	1875	1875	1875	1875	1875	1875
26	1875	1875	1875	1875	1875	1875
27	1875	1875	1875	1875	1875	1875
28	1875	1875	1875	1875	1875	1875
29	1875	1875	1875	1875	1875	1875
30	1875	1875	1875	1875	1875	1875
31	1875	1875	1875	1875	1875	1875
32	1875	1875	1875	1875	1875	1875
33	1875	1875	1875	1875	1875	1875
34	1875	1875	1875	1875	1875	1875
35	1875	1875	1875	1875	1875	1875
36	1875	1875	1875	1875	1875	1875
37	1875	1875	1875	1875	1875	1875
38	1875	1875	1875	1875	1875	1875
39	1875	1875	1875	1875	1875	1875
40	1875	1875	1875	1875	1875	1875
41	1875	1875	1875	1875	1875	1875
42	1875	1875	1875	1875	1875	1875
43	1875	1875	1875	1875	1875	1875
44	1875	1875	1875	1875	1875	1875
45	1875	1875	1875	1875	1875	1875
46	1875	1875	1875	1875	1875	1875
47	1875	1875	1875	1875	1875	1875
48	1875	1875	1875	1875	1875	1875
49	1875	1875	1875	1875	1875	1875
50	1875	1875	1875	1875	1875	1875
51	1875	1875	1875	1875	1875	1875
52	1875	1875	1875	1875	1875	1875
53	1875	1875	1875	1875	1875	1875
54	1875	1875	1875	1875	1875	1875
55	1875	1875	1875	1875	1875	1875
56	1875	1875	1875	1875	1875	1875
57	1875	1875	1875	1875	1875	1875
58	1875	1875	1875	1875	1875	1875
59	1875	1875	1875	1875	1875	1875
60	1875	1875	1875	1875	1875	1875
61	1875	1875	1875	1875	1875	1875
62	1875	1875	1875	1875	1875	1875
63	1875	1875	1875	1875	1875	1875
64	1875	1875	1875	1875	1875	1875
65	1875	1875	1875	1875	1875	1875
66	1875	1875	1875	1875	1875	1875
67	1875	1875	1875	1875	1875	1875
68	1875	1875	1875	1875	1875	1875
69	1875	1875	1875	1875	1875	1875
70	1875	1875	1875	1875	1875	1875
71	1875	1875	1875	1875	1875	1875
72	1875	1875	1875	1875	1875	1875
73	1875	1875	1875	1875	1875	1875
74	1875	1875	1875	1875	1875	1875
75	1875	1875	1875	1875	1875	1875
76	1875	1875	1875	1875	1875	1875
77	1875	1875	1875	1875	1875	1875
78	1875	1875	1875	1875	1875	1875
79	1875	1875	1875	1875	1875	1875
80	1875	1875	1875	1875	1875	1875
81	1875	1875	1875	1875	1875	1875
82	1875	1875	1875	1875	1875	1875
83	1875	1875	1875	1875	1875	1875
84	1875	1875	1875	1875	1875	1875
85	1875	1875	1875	1875	1875	1875
86	1875	1875	1875	1875	1875	1875
87	1875	1875	1875	1875	1875	1875
88	1875	1875	1875	1875	1875	1875
89	1875	1875	1875	1875	1875	1875
90	1875	1875	1875	1875	1875	1875
91	1875	1875	1875	1875	1875	1875
92	1875	1875	1875	1875	1875	1875
93	1875	1875	1875	1875	1875	1875
94	1875	1875	1875	1875	1875	1875
95	1875	1875	1875	1875	1875	1875
96	1875	1875	1875	1875	1875	1875
97	1875	1875	1875	1875	1875	1875
98	1875	1875	1875	1875	1875	1875
99	1875	1875	1875	1875	1875	1875
100	1875	1875	1875	1875	1875	1875

OVERZICHT VAN DEN DIENST DER STAATS-
SCHULDBOEKJES SEDERT DE INVOERING

Datum	Beschreibung	Einnahme		Ausgabe		Saldo
		in Rthl.	in Schilling	in Rthl.	in Schilling	
1781	Jan 1	—	—	—	—	—
1782	Jan 1	—	—	—	—	—
1783	Jan 1	—	—	—	—	—
1784	Jan 1	—	—	—	—	—
1785	Jan 1	—	—	—	—	—
1786	Jan 1	—	—	—	—	—
1787	Jan 1	—	—	—	—	—
1788	Jan 1	—	—	—	—	—
1789	Jan 1	—	—	—	—	—
1790	Jan 1	—	—	—	—	—
1791	Jan 1	—	—	—	—	—
1792	Jan 1	—	—	—	—	—
1793	Jan 1	—	—	—	—	—
1794	Jan 1	—	—	—	—	—
1795	Jan 1	—	—	—	—	—
1796	Jan 1	—	—	—	—	—
1797	Jan 1	—	—	—	—	—
1798	Jan 1	—	—	—	—	—
1799	Jan 1	—	—	—	—	—
1800	Jan 1	—	—	—	—	—

Aantal spaarbankboekjes in omloop en het daarop verschuldigde saldo-tegoed
(Zie de tabel op blz. 36/37)

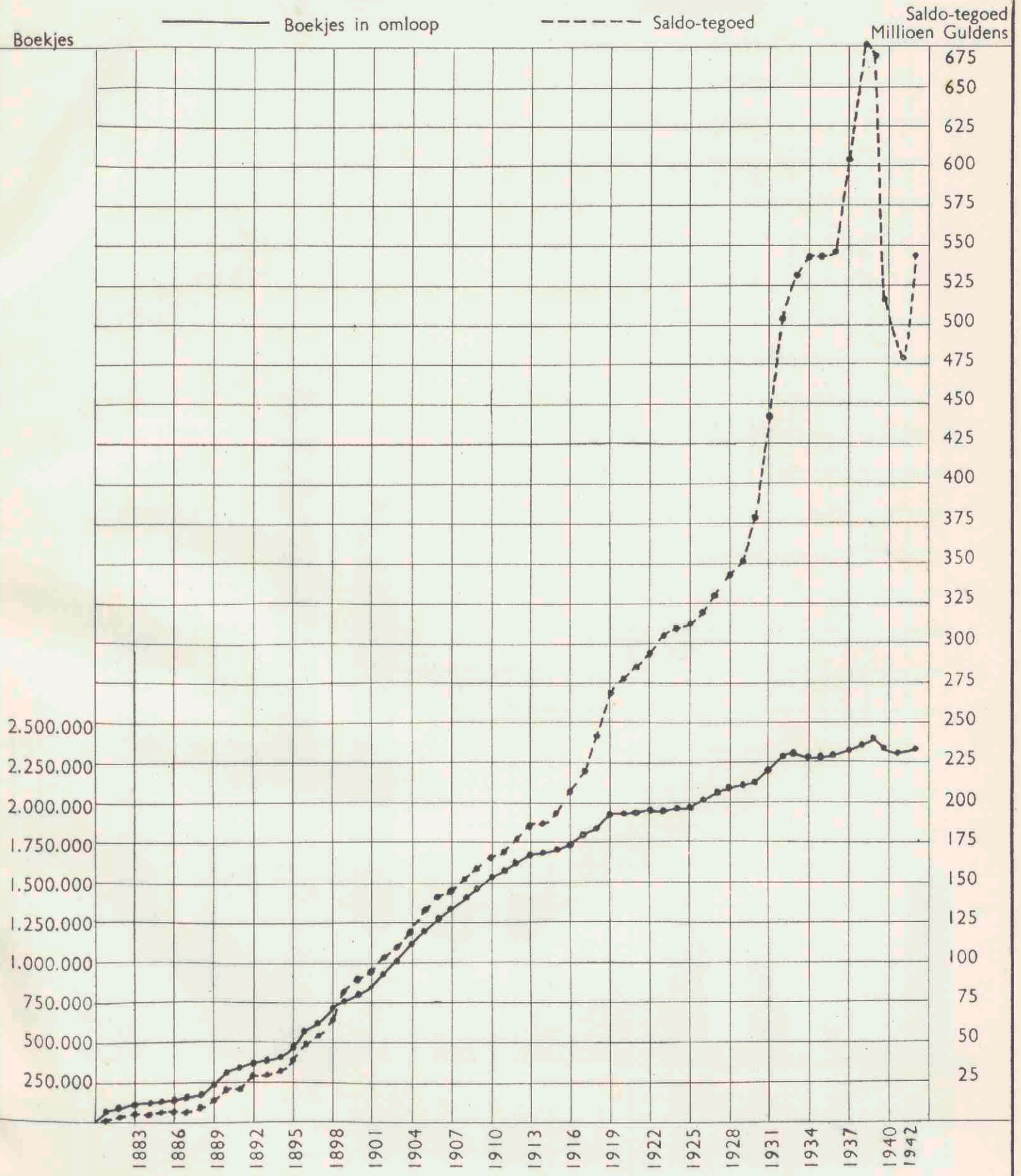

Handwritten title or header text at the top of the page.



Vertical text on the right side of the grid, possibly a scale or legend:

- 1000
- 2000
- 3000
- 4000
- 5000
- 6000
- 7000
- 8000
- 9000
- 10000

Handwritten text at the bottom of the page, possibly a signature or a title.

Aantal spaarbankboekjes in omloop en het daarop verschuldigde
saldo-tegoed op 31 December 1942

(Elke provincie afzonderlijk)

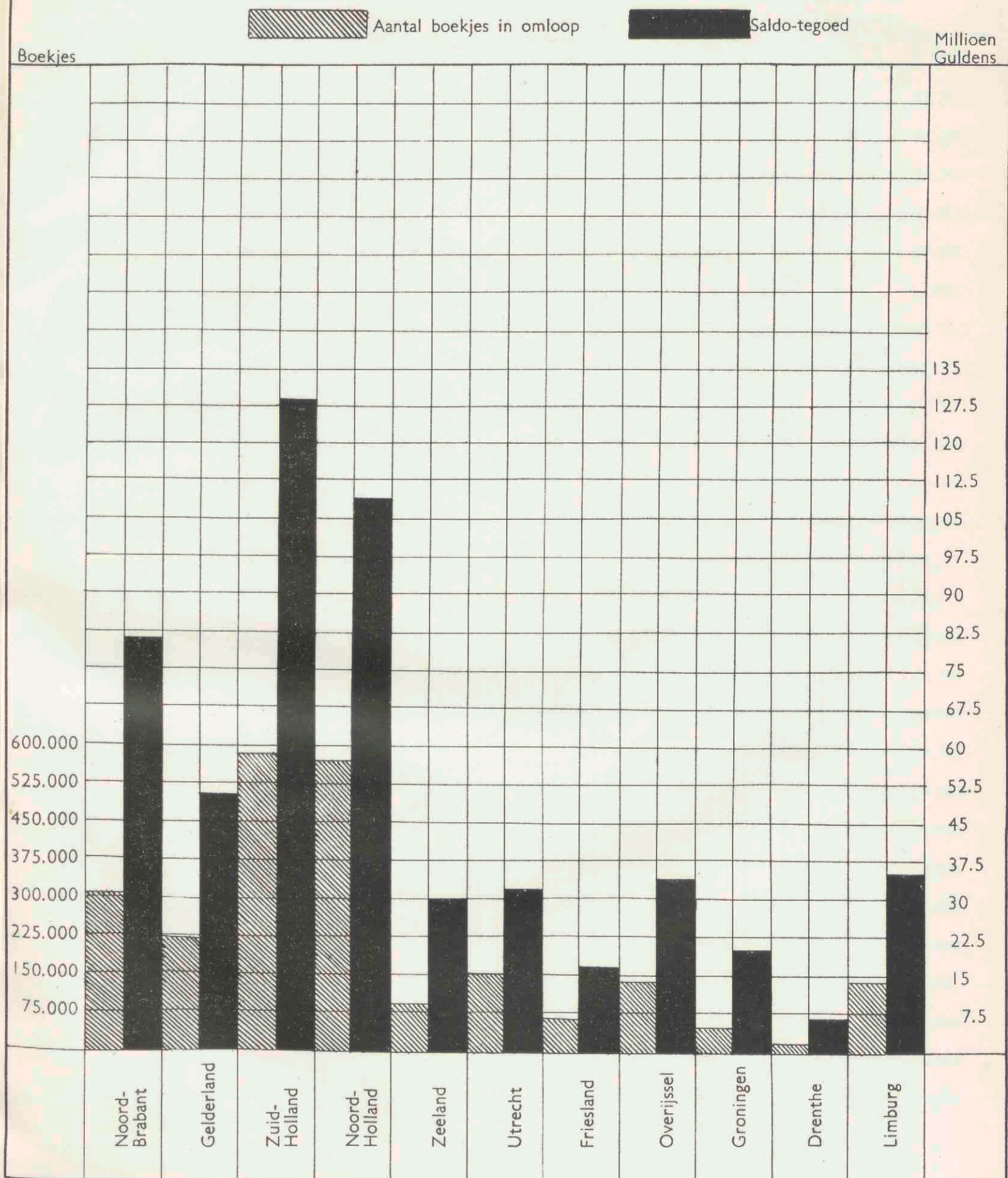

(Zie de staten op blz. 27 en 28)

1. The first part of the paper is devoted to a general discussion of the problem of the existence of solutions of the system of equations

$$\begin{cases}
 \Delta u = f(x, y, z, u, v, w) \\
 \Delta v = g(x, y, z, u, v, w) \\
 \Delta w = h(x, y, z, u, v, w)
 \end{cases}$$
 in a domain Ω of E_3 bounded by a surface S of class C^2 .

2. In the second part we consider the case where the functions f, g, h are linear in u, v, w and the boundary conditions are of the type

$$\begin{cases}
 u = \alpha(x, y, z) \\
 v = \beta(x, y, z) \\
 w = \gamma(x, y, z)
 \end{cases}$$
 on S .

3. In the third part we study the case where the functions f, g, h are quadratic in u, v, w and the boundary conditions are of the type

$$\begin{cases}
 u = \alpha(x, y, z) \\
 v = \beta(x, y, z) \\
 w = \gamma(x, y, z)
 \end{cases}$$
 on S .

4. In the fourth part we consider the case where the functions f, g, h are cubic in u, v, w and the boundary conditions are of the type

$$\begin{cases}
 u = \alpha(x, y, z) \\
 v = \beta(x, y, z) \\
 w = \gamma(x, y, z)
 \end{cases}$$
 on S .

5. In the fifth part we study the case where the functions f, g, h are quartic in u, v, w and the boundary conditions are of the type

$$\begin{cases}
 u = \alpha(x, y, z) \\
 v = \beta(x, y, z) \\
 w = \gamma(x, y, z)
 \end{cases}$$
 on S .

6. In the sixth part we consider the case where the functions f, g, h are quintic in u, v, w and the boundary conditions are of the type

$$\begin{cases}
 u = \alpha(x, y, z) \\
 v = \beta(x, y, z) \\
 w = \gamma(x, y, z)
 \end{cases}$$
 on S .

7. In the seventh part we study the case where the functions f, g, h are sextic in u, v, w and the boundary conditions are of the type

$$\begin{cases}
 u = \alpha(x, y, z) \\
 v = \beta(x, y, z) \\
 w = \gamma(x, y, z)
 \end{cases}$$
 on S .

8. In the eighth part we consider the case where the functions f, g, h are septic in u, v, w and the boundary conditions are of the type

$$\begin{cases}
 u = \alpha(x, y, z) \\
 v = \beta(x, y, z) \\
 w = \gamma(x, y, z)
 \end{cases}$$
 on S .

9. In the ninth part we study the case where the functions f, g, h are octic in u, v, w and the boundary conditions are of the type

$$\begin{cases}
 u = \alpha(x, y, z) \\
 v = \beta(x, y, z) \\
 w = \gamma(x, y, z)
 \end{cases}$$
 on S .

10. In the tenth part we consider the case where the functions f, g, h are nonic in u, v, w and the boundary conditions are of the type

$$\begin{cases}
 u = \alpha(x, y, z) \\
 v = \beta(x, y, z) \\
 w = \gamma(x, y, z)
 \end{cases}$$
 on S .

11. In the eleventh part we study the case where the functions f, g, h are decic in u, v, w and the boundary conditions are of the type

$$\begin{cases}
 u = \alpha(x, y, z) \\
 v = \beta(x, y, z) \\
 w = \gamma(x, y, z)
 \end{cases}$$
 on S .

12. In the twelfth part we consider the case where the functions f, g, h are undecimic in u, v, w and the boundary conditions are of the type

$$\begin{cases}
 u = \alpha(x, y, z) \\
 v = \beta(x, y, z) \\
 w = \gamma(x, y, z)
 \end{cases}$$
 on S .

13. In the thirteenth part we study the case where the functions f, g, h are duodecimic in u, v, w and the boundary conditions are of the type

$$\begin{cases}
 u = \alpha(x, y, z) \\
 v = \beta(x, y, z) \\
 w = \gamma(x, y, z)
 \end{cases}$$
 on S .

14. In the fourteenth part we consider the case where the functions f, g, h are tredecimic in u, v, w and the boundary conditions are of the type

$$\begin{cases}
 u = \alpha(x, y, z) \\
 v = \beta(x, y, z) \\
 w = \gamma(x, y, z)
 \end{cases}$$
 on S .

15. In the fifteenth part we study the case where the functions f, g, h are quattuordecimic in u, v, w and the boundary conditions are of the type

$$\begin{cases}
 u = \alpha(x, y, z) \\
 v = \beta(x, y, z) \\
 w = \gamma(x, y, z)
 \end{cases}$$
 on S .

16. In the sixteenth part we consider the case where the functions f, g, h are quindecimic in u, v, w and the boundary conditions are of the type

$$\begin{cases}
 u = \alpha(x, y, z) \\
 v = \beta(x, y, z) \\
 w = \gamma(x, y, z)
 \end{cases}$$
 on S .

17. In the seventeenth part we study the case where the functions f, g, h are sexdecimic in u, v, w and the boundary conditions are of the type

$$\begin{cases}
 u = \alpha(x, y, z) \\
 v = \beta(x, y, z) \\
 w = \gamma(x, y, z)
 \end{cases}$$
 on S .

18. In the eighteenth part we consider the case where the functions f, g, h are septendecimic in u, v, w and the boundary conditions are of the type

$$\begin{cases}
 u = \alpha(x, y, z) \\
 v = \beta(x, y, z) \\
 w = \gamma(x, y, z)
 \end{cases}$$
 on S .

19. In the nineteenth part we study the case where the functions f, g, h are octodecimic in u, v, w and the boundary conditions are of the type

$$\begin{cases}
 u = \alpha(x, y, z) \\
 v = \beta(x, y, z) \\
 w = \gamma(x, y, z)
 \end{cases}$$
 on S .

Aantal inleggers en gemiddeld saldo-tegoed per 1000 zielen

(De cijfers per provincie zijn, wat betreft het dienstjaar 1942, vermeld in de laatste kolom van de overzichten op blz. 28 en 29)

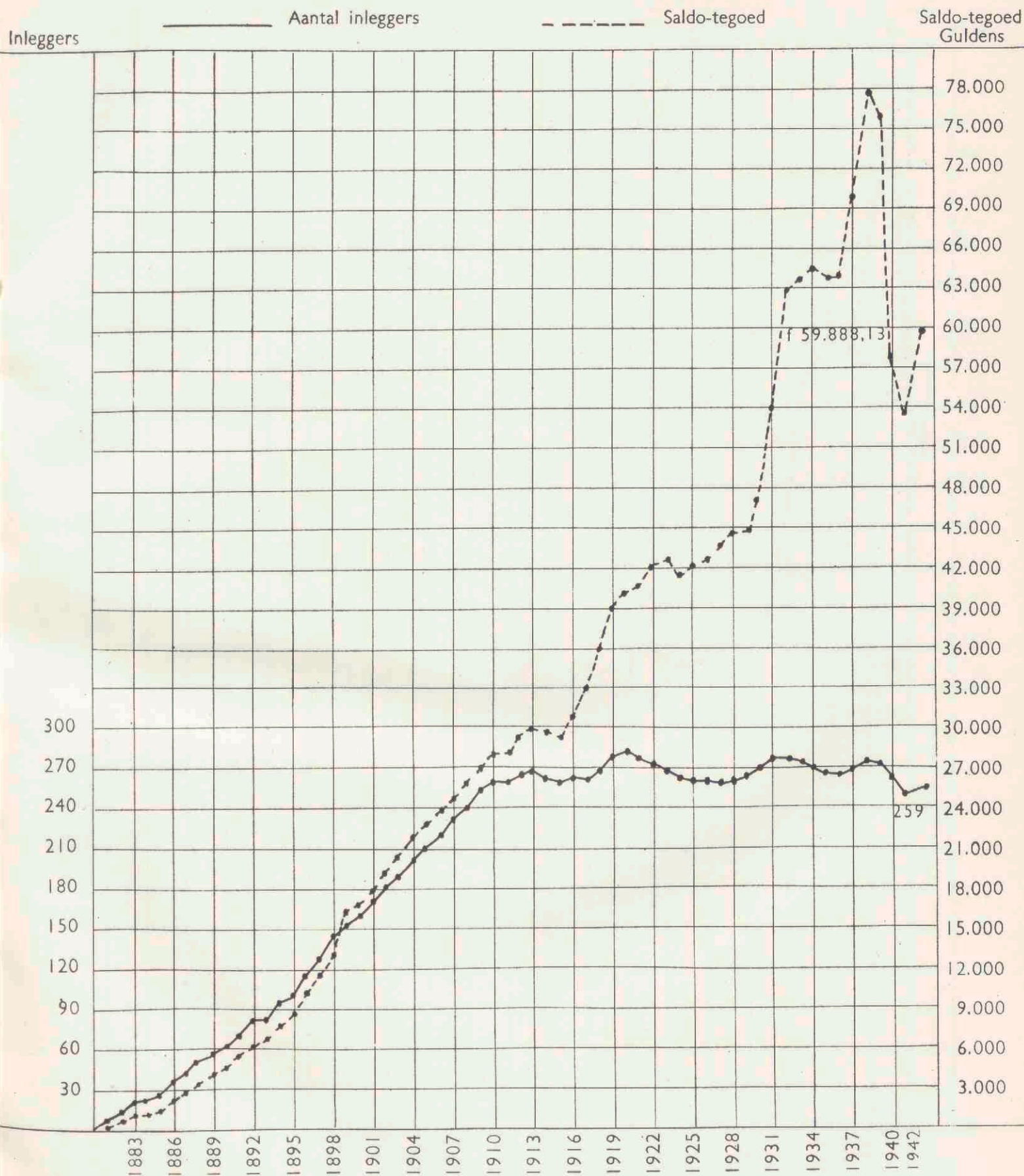

1871. A. H.
... ..



Beloop van het gemiddeld saldo-tegoed per boekje

(De cijfers per provincie zijn, wat betreft het dienstjaar 1942 vermeld in de voorlaatste kolom op blz. 28)

Guldens

Guldens

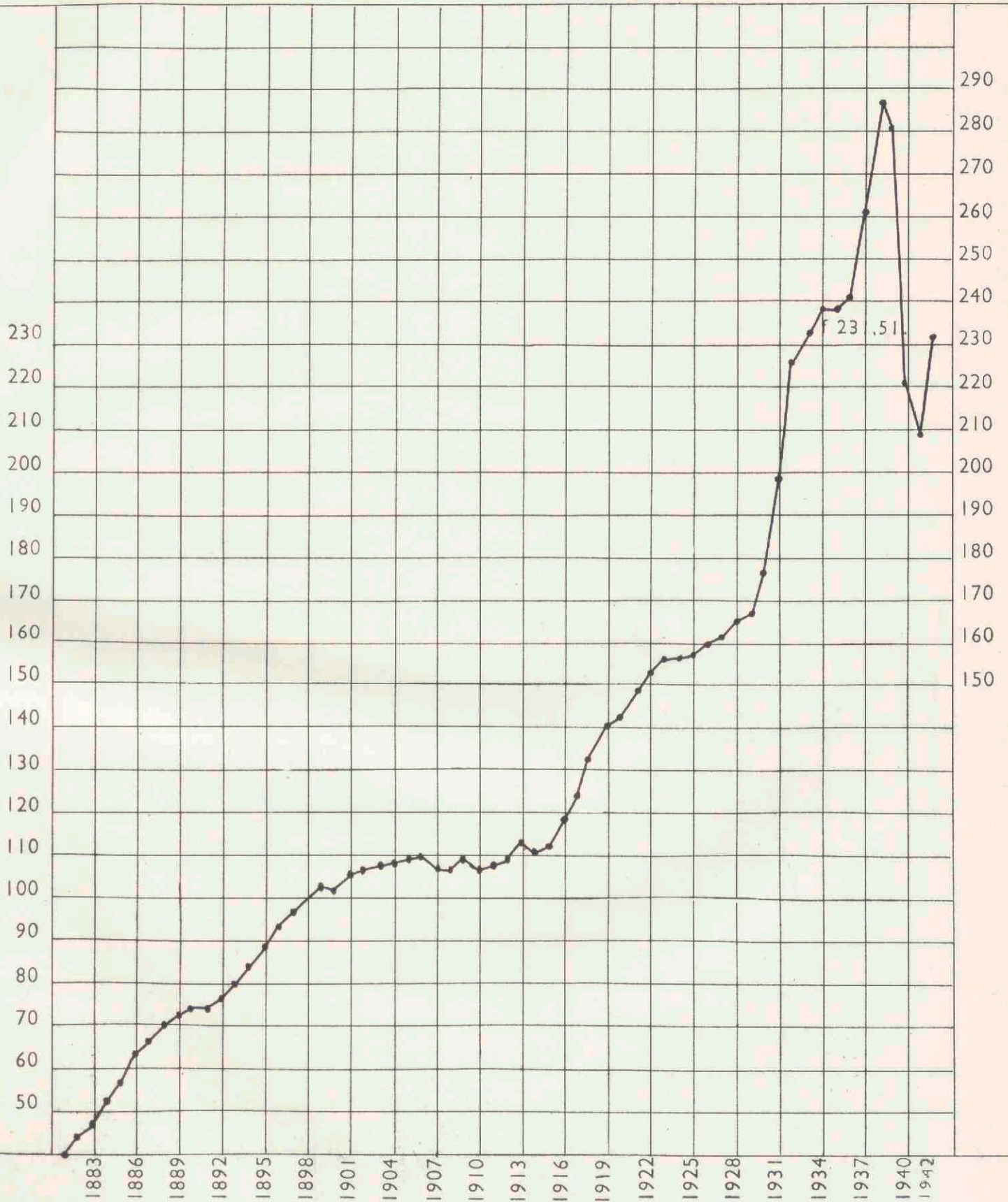

(Zie de tabel op blz. 36/37)



Geological cross-section of the [unclear] mountains, showing the [unclear] and [unclear] strata.

Aantal uitgegeven en afbetaalde spaarbankboekjes
(Zie de tabel op blz. 36/37)

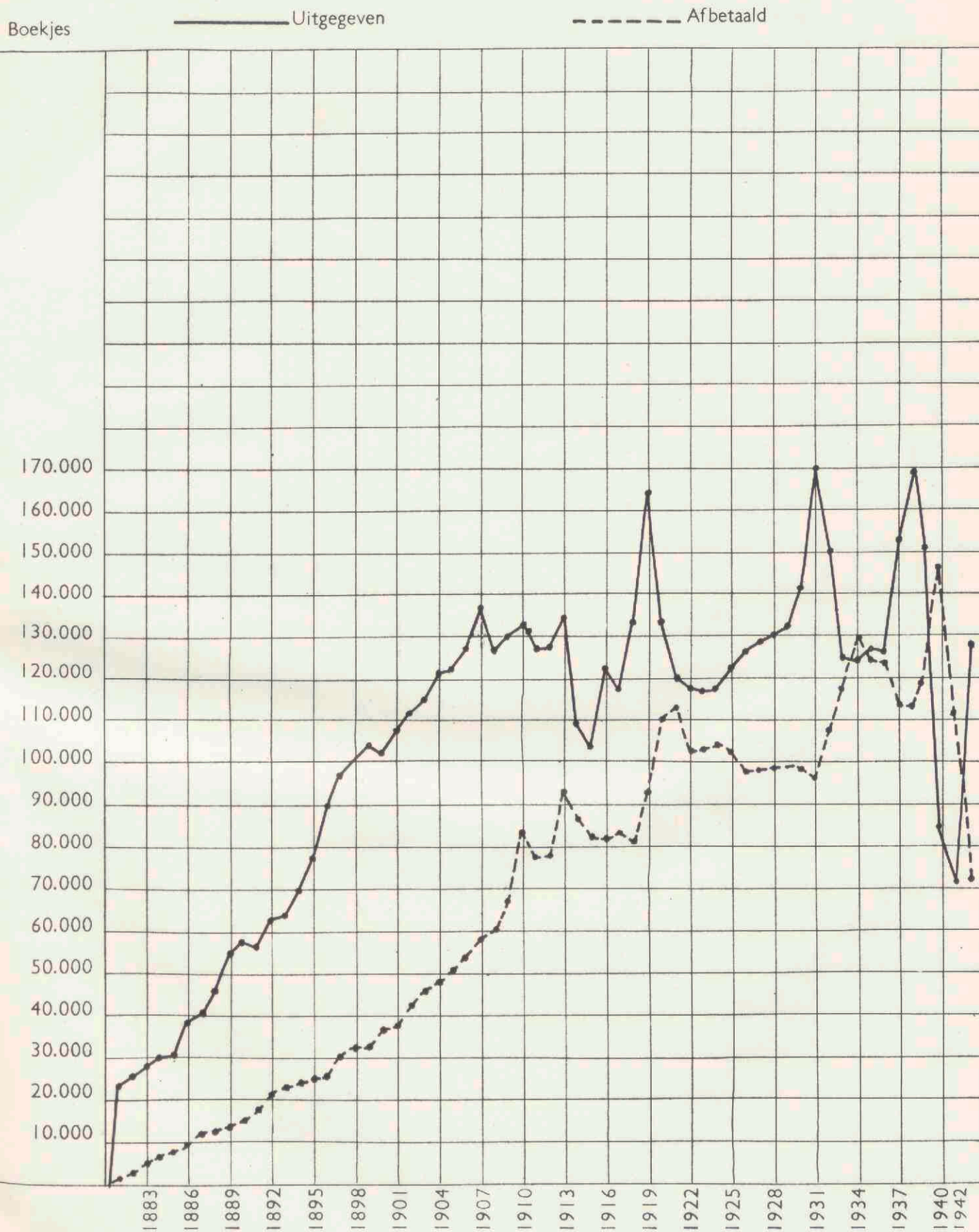

The first part of the history of the United States is the story of the early settlement of the continent. The first European to set foot on the continent was Christopher Columbus in 1492. He discovered the New World for Europe, and his voyages led to the establishment of Spanish colonies in the Americas. The first English settlement was Jamestown in 1607, followed by Plymouth in 1620. The Pilgrims and the Puritans were among the early settlers who sought religious freedom in the New World. The growth of the colonies led to the American Revolution, which resulted in the United States becoming an independent nation in 1776. The early years of the United States were marked by westward expansion and the search for new lands to settle. The Louisiana Purchase in 1803 and the Texas Annexation in 1845 were major events in the expansion of the United States. The Civil War in the 1860s was a turning point in the history of the United States, as it resulted in the abolition of slavery and the preservation of the Union. The Reconstruction period followed, and the United States emerged as a more unified and powerful nation. The late 19th and early 20th centuries saw the United States become a world power, with the Spanish-American War in 1898 and the emergence of the Progressive Era. The United States played a leading role in World War I and World War II, and emerged as a superpower in the mid-20th century. The Cold War era was marked by the rivalry between the United States and the Soviet Union, and the United States played a central role in the containment of communism. The late 20th and early 21st centuries have seen significant changes in the United States, including the end of the Cold War, the September 11 attacks, and the rise of the digital age. The United States continues to be a major power in the world, and its history is a story of exploration, discovery, and the pursuit of the American dream.

Bedrag van inleg en terugbetaling
(Zie de tabel op blz. 36/37)

Millioen
Guldens

———— Inleg

----- Terugbetaling

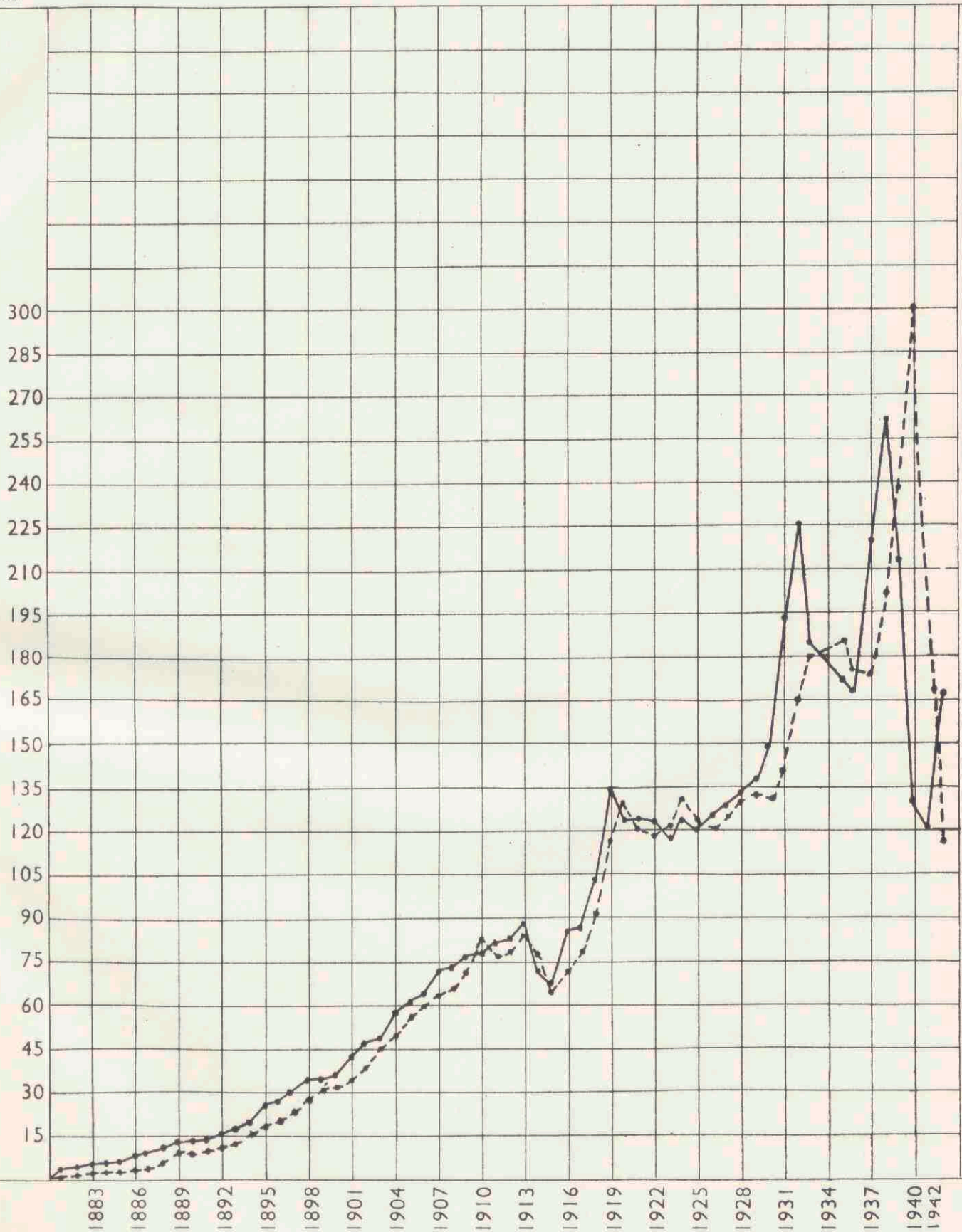

Figure 1: [Faint title text]



[Faint text at the bottom of the page, likely a caption or description of the figure.]

Bedrag van inleg en terugbetaling per maand gedurende 1942

(Zie den staat op blz. 34/35)

Millioen
Guldens

———— Inleg

- - - - - Terugbetaling



Let x denote the number of pounds of coffee
and y the number of pounds of tea.



Objective function: $Z = 3x + 2y$

Bedrag van inleg en terugbetaling, overgeschreven op/van postrekening 200.000
(Zie blz. 34/35)

Millioen Guldens
—— Inleg - - - - - Terugbetaling

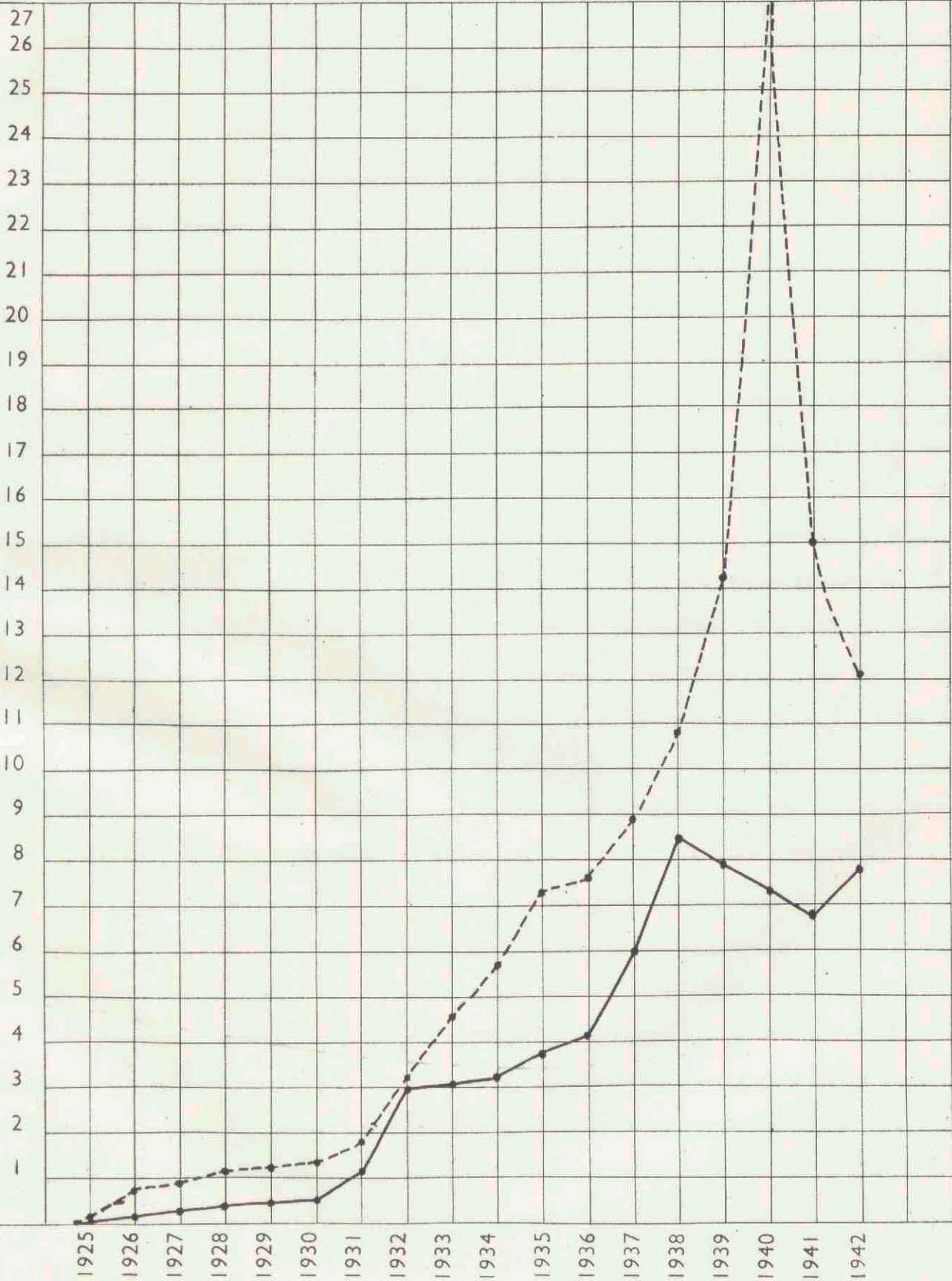



Aantal inleggingen en terugbetalingen
(Zie de tabel op blz. 36/37)

———— Inleggingen - - - - - Terugbetalingen



PROBABILITY OF THE FUTURE



Aantal inleggingen en terugbetalingen, overgeschreven op/van postrekening 200 000

(Zie blz. 32 en 33)

———— Inleggingen - - - - - Terugbetalingen

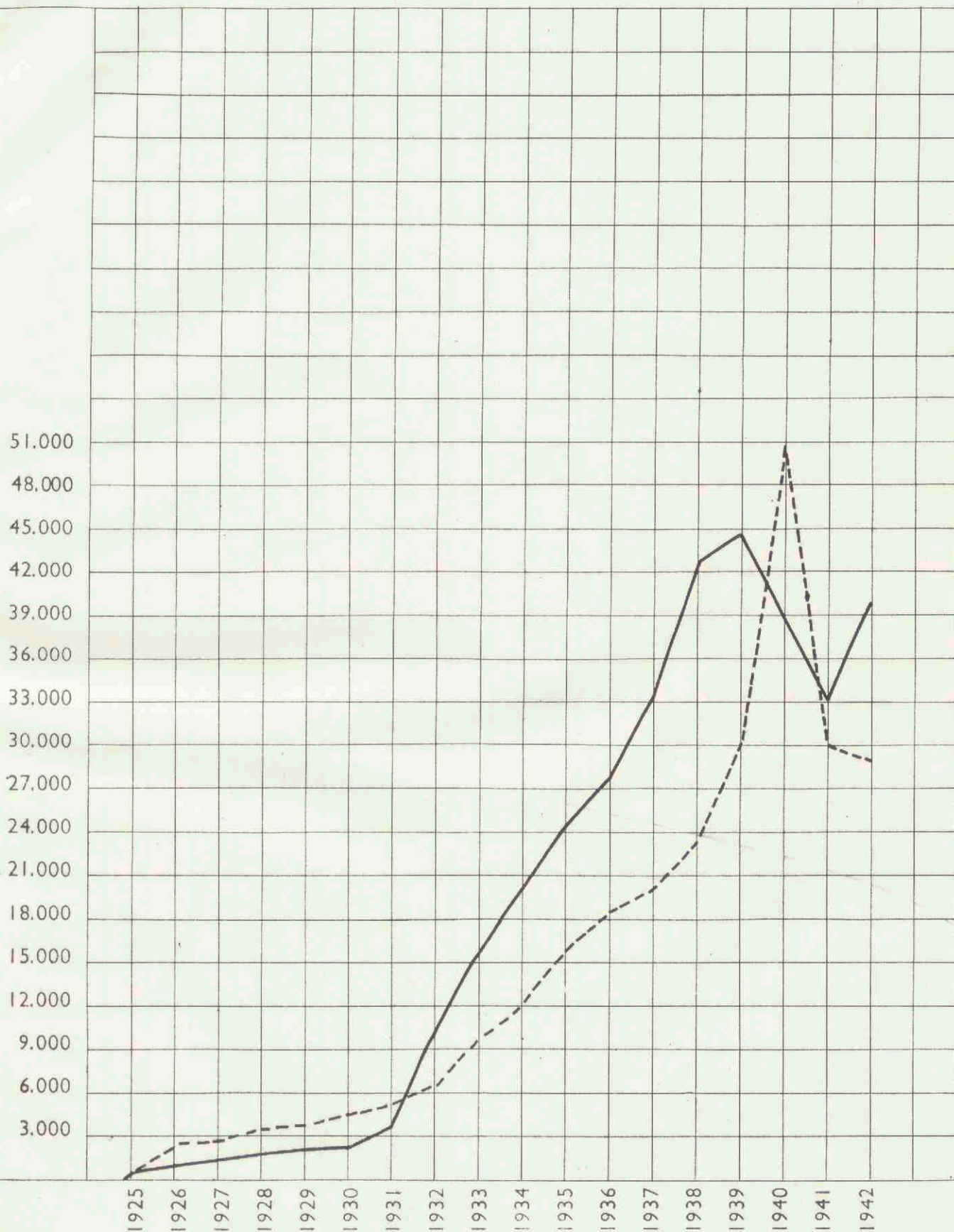

Aantal staatsschuldboekjes in omloop en het daarop ingeschreven nominaal kapitaal
 (Zie het overzicht op blz. 46/47)

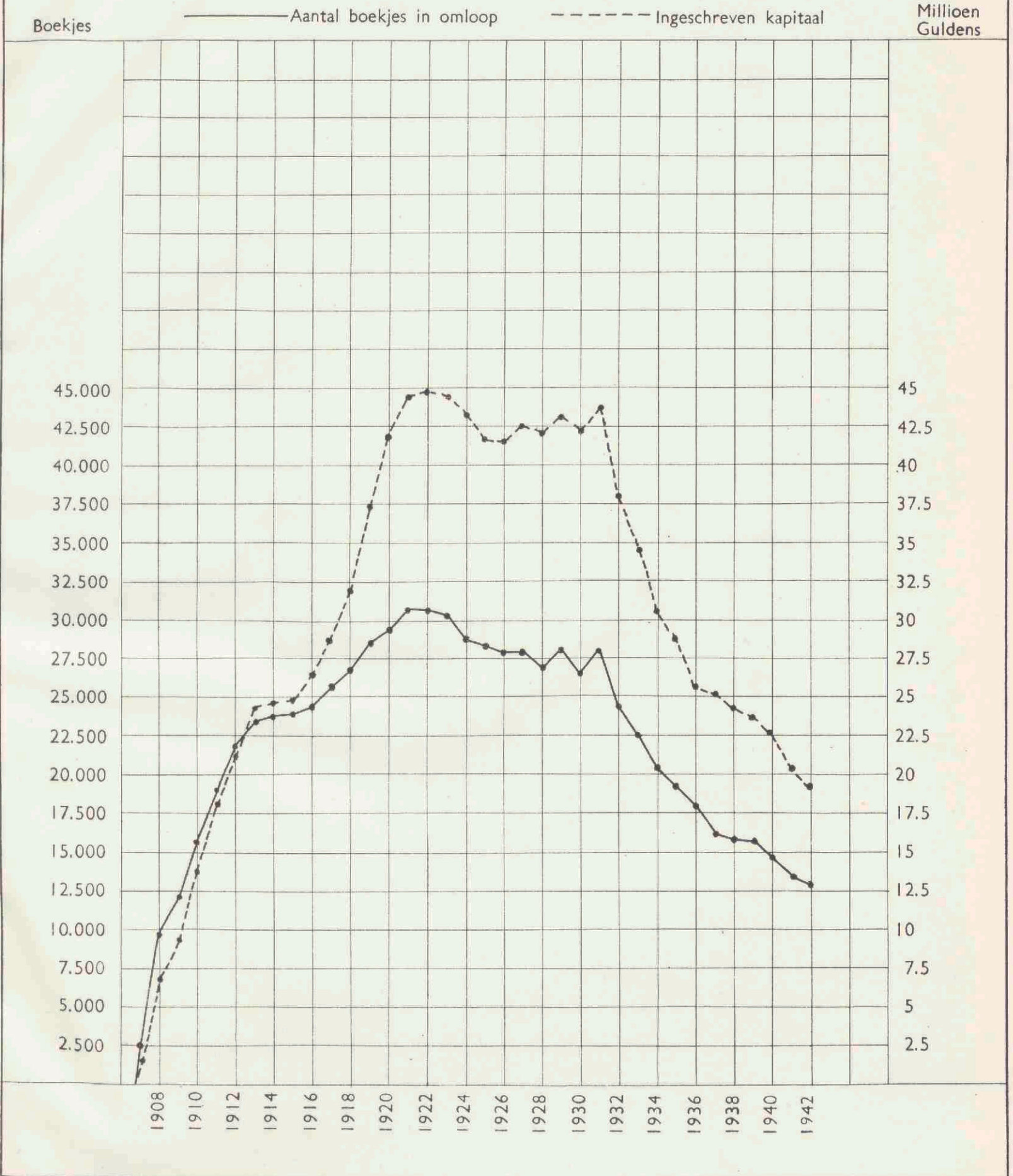

1914
 Monthly Summary of the Operations of the United States Fish Commission
 1914

1914

Monthly Summary

Operations of the United States Fish Commission

1914

