



Statistiek der spaar- en leenbanken in Nederland over het jaar

...

<https://hdl.handle.net/1874/423327>

C85 8

BIJDRAGEN

TOT DE

STATISTIEK VAN NEDERLAND.

NIEUWE VOLGREEKS.

Uitgegeven door het Centraal Bureau voor de Statistiek.

LXXXIX.

Statistiek der Spaar- en Leenbanken in Nederland, over het jaar 1905.



'S-GRAVENHAGE,
GEBR. BELINFANTE.
1907.

Gedrukt bij Gebrs. J. & H. van Langenhuisen, 's-Gravenhage.

41⁸ / 237^{gu.}

~~178~~

CBS 8

BIJDRAGEN

TOT DE

STATISTIEK VAN NEDERLAND.

NIEUWE VOLGREEKS.

Uitgegeven door het Centraal Bureau voor de Statistiek.

LXXXIX.

Statistiek der Spaar- en Leenbanken in Nederland, over het jaar 1905,

—••••—
'S-GRAVENHAGE,
GEBR. BELINFANTE.
1907.



UNIVERSITEITSBIBLIOTHEEK UTRECHT



3675 9953

VOORBERICHT.

De jaargang 1905 van de Statistiek der Spaar- en Leenbanken sluit zich, wat vorm en inhoud betreft, bij den vorigen aan.

Evenals ten vorigen jare is uit een onderzoek naar het tijdstip, waarop de Boerenleenbanken werden opgericht of in werking gesteld, gebleken, dat vele nieuw bijgekomen Boerenleenbanken, hoewel in het Algemeen Register voorkomende, voor dezen jaargang, wegens den korten duur van hun bestaan, nog geene gegevens konden verstrekken; dit aantal bedroeg thans 50.

Bij elke rekening is wederom medegedeeld, hoevele der in het Algemeen Register voorkomende instellingen geen opgaven ingezonden hadden; hoevele der instellingen dit jaar wel gegevens verstrekten, doch het vorig jaar dit nagelaten hadden en hoevele instellingen opgeheven, dan wel nieuw bijgekomen zijn.

Het aantal Spaarbanken, dat opgaven verstrekke is 3 minder dan het vorig jaar, het aantal medewerkende Boerenleenbanken bedroeg achtereenvolgens in 1900: 25, in 1901: 58, in 1902: 78, in 1903: 89, in 1904: 135 en in 1905: 192.

Is deze laatste vermeerdering betrekkelijk groot, toch houdt zij geen gelijken tred met de stijging der nieuwe lokale banken.

Op 1 Januari 1906 waren bij het bureau bekend 355 Boerenleenbanken; laat men nu buiten beschouwing de 50 banken, die wegens den korten duur van hun bestaan geen gegevens konden verstrekken, dan blijkt nog dat 113 banken aan deze statistiek niet hebben medegewerkt. Door de uitzending van een ambtenaar naar de voornaamste instellingen zijn mij verschillende redenen, die tot de niet medewerking geleid hebben, bekend geworden. Pogingen zullen dan ook in het werk gesteld worden om algeheele medewerking te verkrijgen.

De Coöp. Centrale Christelijke Boerenleenbank te Alkmaar heeft voor dezen jaargang voor de eerste maal een verslag ingezonden, zoodat betreffende deze instelling in de „Samenvatting der uitkomsten” eenige mededeelingen konden worden opgenomen.

's-Gravenhage, 23 November 1907.

De Directeur van het Centraal Bureau voor de Statistiek,

H. W. METHORST.

INHOUD.

	Bladz.
Samenvatting der uitkomsten	VII
Algemeen Register	1
I. SPAARBANKEN	33
1. Inleggersrekening	34
2. Kapitaalrekening	48
3. Winst- en Verliesrekening	61
4. Beleggingenrekening	74
5. Overzicht der Spaarbankboekjes	97
6. Verzamelstaat van 1. Inleggersrekening	107
" " 2. Kapitaalrekening	110
" " 3. Winst- en Verliesrekening	111
" " 4. Beleggingenrekening	112
" " 5. Overzicht der Spaarbankboekjes in omloop	114
Overzicht van het bedrag aan inleggers verschuldigd en het aantal boekjes in omloop	116
Overzicht van de Spaarbanken over 1881—1905	118
Beroepsstatistiek van nieuw toegetroden inleggers	122
II. BOERENLEENBANKEN	159
1. Inleggersrekening	160
2. Voorschottenrekening	171
3. Balansrekening	182
4. Winst- en Verliesrekening	193
5. Beleggingenrekening	204
6. Overzicht der Spaarboekjes	224
7. Overzicht der verleende Voorschotten	232
Verzamelstaat van 1. Inleggersrekening	241
" " 2. Voorschottenrekening	244
" " 3. Balansrekening	245
" " 4. Winst- en Verliesrekening	246
" " 5. Beleggingenrekening	247
" " 6. Overzicht der Spaarboekjes	248
" " 7. Aantal verleende Voorschotten	248

	Bladz.
III. SPAARKASSEN	249
1. Aantal stortingen en deelnemers	250
2. Inleggersrekening	252
3. Winst- en Verliesrekening	254
Verzamelstaat van 1. Aantal stortingen en deelnemers	256
" " 2. Inleggersrekening	257
" " 3. Winst- en Verliesrekening	258
IV. HULPBANKEN	259
1. Voorschottenrekening	260
2. Kapitaalrekening	265
3. Winst- en Verliesrekening	270
4. Overzicht der verleende voorschotten	275
Verzamelstaat van 1. Voorschottenrekening	279
" " 2. Kapitaalrekening	281
" " 3. Winst- en Verliesrekening	282
" " 4. Aantal verleende Voorschotten	283
Overzicht van de Hulpbanken 1853—1905	284
V. BANKEN VAN LEENING	287
1. Voorschottenrekening	288
2. Beleeners- en Kapitaalrekening	292
3. Winst- en Verliesrekening	296
4. Verkoopingenrekening	300
5. Overschottenrekening	304
Overzicht van de Banken van Leening 1883—1905	307
" " " " " " 1830—1905	308

Samenvatting der Uitkomsten van de Statistiek over 1905 in vergelijking met die over 1904.

I. SP A A R B A N K E N .

Voor den jaargang 1905 zijn gegevens ontvangen van 249 Spaarbanken, die aan het einde van het boekjaar op 1 583 620 boekjes f 222 123 426,99^e verschuldigd waren, terwijl voor den vorigen jaargang van 252 Spaarbanken inlichtingen ontvangen waren, met een saldo tegoed der inleggers ad f 208 732 308,06 op 1 501 678 boekjes.

Niet ingekomen zijn de opgaven van de volgende 13 Spaarbanken, die voor 1904 wel meewerkten:
Veghelsche Spaarbankvereniging te *Veghel*;
Spaarbank te *Laren*;
Spaarkas en Hulpbank van de Coöperatieve Vereeniging „Dordrechtsche Schildersbond” te *Dordrecht*;
’s-Gravendeelse Spaarbank te *’s-Gravendeel*;
Spaarbank der Vereeniging „Hulp en Voorzorg” te *Naaldwijk*;
Spaarbank van het Departement Spanbroek der Maatschappij tot Nut van ’t Algemeen te *Spanbroek*;
Dorpsspaarbank te *Tzum*, (gem. Franekeradeel);
Spaarbank van het Departement Gorredijk der Maatschappij tot Nut van ’t Algemeen te *Gorredijk*, (gemeente Opsterland);
Coöperatieve Voorschot- en Spaarbank „Trijnwouden” te *Oenkerk*, (gemeente Tietjerksteradeel);
Dedemvaartsche Coöp. Spaar-, Hypotheek- en Voorschotbank te *Dedemvaart*, (gemeente Avereest);
Crediet- en Spaarbank van het Departement Winschoten der Maatschappij tot Nut van ’t Algemeen „de Volksbank” te *Winschoten*;
Spaarbank van het Departement Gieten der Maatschappij tot Nut van ’t Algemeen te *Gieten*, terwijl de Algemeene Spaarbank te *Oost-Graftdijk* (gemeente Graft), opgeheven is.

De volgende 10 Spaarbanken, die voor 1904 geen inlichtingen toegezonden hadden, hebben daarentegen voor 1905 wel gegevens verstrekt:

Roomsche Katholieke Spaarbank voor *Eindhoven* e. o.;
Tilburgsche Spaarbank te *Tilburg*;
Spaarbank v/h Dept. Elburg der Maatschappij tot Nut van ’t Algemeen te *Elburg*;
Spaarbank v/h Dept. Haastrecht der Maatschappij tot Nut van ’t Algemeen te *Haastrecht*;
Coöperatieve Voorschot- en Spaarbank te *Rijnsburg*;
Spaarbank van de Afd. Voorschoten van den R. K. Volksbond te *Voorschoten*;
Spaarbank van het Dept. Woerden der Maatschappij tot Nut van ’t Algemeen te *Woerden*;
Spaar- en Voorschotbank voor de gemeenten Zoetermeer en Zegwaard te *Zegwaard*; (1)
Zaanlandsche Spaar- en Voorschotbank te *Krommenie*;
Spaarbank van het Departement Pekela der Maatschappij tot Nut van ’t Algemeen te *Oude-Pekela*.

(1) Verstrekte voor het eerst gegevens.

De Spaarbank te *Steenbergen*;
 de Spaarbank der R.-K. Werkliedenvereniging „St. Joseph” te *Culenborg*;
 de Spaarbank, onderafdeeling van de St. Paulusvereniging tot bevordering van matigheid te *Bussum*;
 de Spaarbank van het Westelijk gedeelte van Zuid-Beveland der Maatschappij tot Nut van 't Algemeen te *Heinkensand*;
 de Spaarbank van het Departement Dokkum der Maatschappij tot Nut van 't Algemeen te *Dokkum*;
 de Spaarbank, bestuurd door de Vereeniging „voor Hulp in Armoede” te *Delfzijl*; en
 de Vaalser arbeiders Spaar- en bouwvereniging te *Vaals*, die ook het vorig jaar geen gegevens verstrekten, zijn opgeheven.

Voorts zijn thans voor het eerst in het Algemeen Register de navolgende instellingen vermeld, die echter nog geen gegevens verstrekt hebben:

de Spaarbank van het patronaat van den H. Joseph te *Didam*;
 de Vereeniging „Sparen vormt Kapitaal” te 's *Gravenhage*;
 de Spaarbank van het Depart. Krimpen aan den IJssel der Maatschappij tot Nut van 't Algemeen te *Krimpen a/d IJssel*;
 de Naamlooze Vennootschap „Provinciale Crediet- en Spaarbank” te *Schiedam*;
 de Spaarbank „de Voorzorg” onderafdeeling der R.-K. Werkliedenvereniging „St. Josef” te *Hilversum*;
 en de Spaarbank van het Departement Menaldumadeel der Maatschappij tot Nut van 't Algemeen te *Menaldumadeel*.

Ook thans zijn ter bevordering eener juiste vergelijking, in deze inleiding doorlopend zoowel bij de Spaarbanken als bij de overige instellingen, in dit werk behandeld, dus ook bij de Boerenleenbanken, Spaarkassen, Hulpbanken en Banken van Leening, alle instellingen geëlimineerd, die niet in beide jaren opgaven verstrekt hebben, voor zoover opheffing of oprichting niet de oorzaak daarvan was.

Bij de overige Spaarbanken bleek het saldo tegoed der inleggers op 1 Januari 1904 en op 1 Januari en 31 December 1905 achtereenvolgens te hebben bedragen f 194 156 383,— f 207 195 481,— en f 220 598 999,— en is dit derhalve toegenomen met respectievelijk 6,72 en 6,46 pCt.

In het geheel vertoont de Inleggersrekening voor:

1.	Aantal en bedrag der inlagen.		Toeneming sedert 1904 in percenten.
	1904	1905	
	240 instellingen.	240 instellingen.	
Aantal inlagen gedurende het boekjaar	2 076 639	2 217 247	6,77
„ uitbetalingen gedurende het boekjaar	968 663	1 031 999	6,54
„ boekjes in omloop aan het einde van het boekjaar	1 497 150	1 580 771	5,59
Bedrag van het tegoed der inleggers aan het begin van het boekjaar	f 194 156 383	1) f 207 195 481	6,72
„ der inlagen (zonder rente)	81 263 199	87 215 140	7,32
„ „ aan inleggers toegekende rente.	5 484 352	5 827 916	6,26
„ „ uitbetalingen (uitbetaalde rente inbegrepen)	73 698 559	79 641 405	8,06
„ van het tegoed der inleggers, rente inbegrepen, aan het einde van het boekjaar	1) 207 205 376	220 598 999	6,46

1) Het verschil tusschen deze beide bedragen vindt zijn oorsprong in fouten, die in vorige opgaven van de Spaarbanken ontvangen, voorkomen en, hoewel verbetering voor den betreffenden jaargang, ondanks met de besturen der instelling gevoerde correspondentie, onmogelijk bleek, thans hersteld zijn.

Voor de Kapitaalrekening zijn thans gegevens verstrekt door 229 Spaarbanken tegen 236 in den voorgaanden jaargang. De staatjes 2 en 3 geven een overzicht van de Actieven en Passieven en van de verhoudingen tusschen de desbetreffende cijfers voor 1905 en die voor 1904 bij de in beide jaargangen voorkomende instellingen.

Wijl verschillende instellingen niet altijd de actieven vermelden, geheel gescheiden naar de in die staatjes voorkomende groepeerings, stemmen de totaalbedragen niet overeen met de sommen der erboven vermelde bedragen.

Tevens blijkt daaruit, hoe op het einde van het jaar de actieven en passieven percentsgewijze, samengesteld waren:

2.	In totaal.		In percenten.		Toe- respect. afneming sedert 1904 in percenten.
	1904.	1905.	1904.	1905.	
ACTIEVEN.	223 instellingen.	223 instellingen.			
Effecten	f 163 414 567	f 170 197 796	73,34	72,78	4,15
Kantoormeubelen e. d.	31 434	25 686	0,01	0,01	— 18,29
Onroerende eigendommen	1 986 447	2 066 006	0,90	0,88	4,01
Hypotheeken	28 408 408	29 275 370	12,85	12,52	3,07
Proloogatiën	21 427 563	24 668 971	9,70	10,55	15,13
Andere voorschotten	1 241 757	2 275 200	0,56	0,97	83,22
Gelden in handen van derden.	3 512 295	4 002 823	1,59	1,71	13,97
Gelden in kas	991 559	1 343 925	0,45	0,58	35,54
Totaal	1) f 221 009 030	f 233 855 777	100,—	100,—	5,81

3.	In totaal.		In percenten.		Toe- respect. afneming sedert 1904 in percenten.
	1904.	1905.	1904.	1905.	
PASSIEVEN.					
Tegoed der inleggers.	f 206 380 830	f 219 736 544	93,37	93,96	6,48
Bedrag van de reserves.	13 069 942	12 672 391	5,96	0,62	— 3,04
Overige crediteuren	1 577 264	1 446 842	0,72	5,42	— 8,27
Totaal	1) f 221 008 035	f 233 855 777	100,—	100,—	5,81

Voor de Winst- en Verliesrekening zijn in 1905 van 218 Spaarbanken, tegen 223 in 1904, gegevens ingekomen. Uit de Verzamelstaten blijkt, dat de baten en lasten, bij de in beide jaargangen voorkomende met de in 1905 voor het eerst vermelde instellingen en haar percentsgewijze samenstellingen zijn geweest, als in tabellen 4 en 5 aangetoond wordt.

1) Omtrent het verschil tusschen actieven en passieven werd vorig jaar geen opheldering verkregen.

4. B A T E N.	In totaal.		In procenten.		Toeneming sedert 1904 in procenten.
	1904.	1905.	1904.	1905.	
	211 instellingen.	212 instellingen.			
Rente van effecten, hypotheken enz.	f 7 069 176	f 7 516 996	98,97	84,43	6,33
Huren van onroerende eigendommen	38 323	40 838	0,51	0,46	6,56
Waardevermeerdering van effecten door koersverschil	272 039	352 378	3,62	3,96	29,53
Winst bij verkoop van effecten	60 242	71 968	0,92	0,81	3,94
Baten uit anderen hoofde	73 556	920 793	0,98	10,34	1 151,83
Totaal	f 7 522 337	f 8 902 973	100,—	100,—	18,35

5. L A S T E N.	In totaal.		In procenten.		Toe- respect. afnemings sedert 1904 in procenten.
	1904.	1905.	1904.	1905.	
Aan inleggers toegekende rente	f 5 408 614	f 5 748 097	80,07	63,61	6,28
Administratiekosten	727 057	801 976	10,76	8,87	10,30
Waardevermindering van effecten door koersverschil	335 530	2 242 099	4,97	24,81	568,21
Verlies bij verkoop van effecten	6 609	12 980	0,10	0,14	96,40
Lasten uit anderen hoofde	276 936	232 087	4,10	2,57	— 16,19
Totaal	1) f 6 755 925	f 9 037 233	100,—	100,—	33,77

Voor de Kapitaalrekening waren in 1905 geen gegevens verstrekt door 21 Spaarbanken, welke die wel voor de Inleggersrekening ingezonden hadden; deze 21 Spaarbanken waren op het einde van 1905 op 5460 boekjes f 1 128 863,86 verschuldigd.

Voor de Winst- en Verliesrekening waren in 1905 geen gegevens verstrekt door 31 instellingen, welke die voor de Inleggersrekening wel ingezonden hadden; deze 31 Spaarbanken waren op het einde van 1905 op 11 513 boekjes f 3 507 009,22 verschuldigd.

229 Spaarbanken met een totaal bedrag tegoed der inleggers op het einde van het jaar ad f 220 994 563,13 hebben voor dezen jaargang opgaven verstrekt nopens den aard der beleggingen harer kapitalen. In den vorigen jaargang waren zulke opgaven ingezonden door 237 Spaarbanken met een saldo tegoed der inleggers op het einde van het jaar ad f 197 780 898,41.

1) In dit bedrag is een verschil van f 1 170,— wat niet kon worden opgehelderd.

6. Aard der Beleggingen.	In totaal.		In procenten.		Toe- respect. afnemings sedert 1904 in procenten.
	1904.	1905.	1904.	1905.	
	224 instellingen.	223 instellingen.			
Staatsschuld:					
ten laste van Nederland	f 69 020 364	f 78 718 230	33,40	33,02	6,81
" " " andere landen	3 338 264	4 473 068	1,62	2,—	33,99
Schuldbrieven ten laste van publiekrechtelijke lichamen:					
in Nederland	45 715 990	48 539 099	22,18	21,74	6,18
" andere landen	408 131	298 430	0,20	0,18	— 26,88
Aandeelen:					
binnenlandsche	1 058 406	1 592 367	0,52	0,71	50,45
buitenlandsche	375 988	594 048	0,14	0,27	58,—
Obligatien en pandbrieven:					
binnenlandsche	28 291 087	30 071 932	13,73	13,47	6,29
buitenlandsche	3 333 548	3 765 540	1,62	1,69	12,96
Hypotheken	28 403 408	29 275 370	13,78	13,11	3,07
Prolongatien	21 427 563	24 068 971	10,40	11,05	15,13
Belegging van anderen aard	4 754 051	6 278 024	2,32	2,81	32,06
Totaal	f 217 999 586	f 230 420 160	100,—	100,—	5,70

Tabel 6 toont hoe de Spaarbanken de haar toevertrouwde gelden, naar de verschillende groepen van beleggingen verdeeld, belegd hebben en tevens blijkt eruit in procenten, welk aandeel voor rekening van elke groep komt.

Ook hier dient opgemerkt te worden, dat de totalen in tabel 6, evenals die in tabel 7, niet overeenstemmen met de sommen der erboven vermelde bedragen, ten gevolge van de omstandigheid dat niet in de opgaven van alle instellingen de verschillende beleggingen en de daarmee gekweekte renten gerubriceerd waren als gevraagd.

Naar dezelfde groepen verdeeld bedroegen de gekweekte rentebedragen in totaal en in procenten:

7. Renten gekweekt uit:	In totaal.		In procenten.		Toe- respect. afnemings sedert 1904 in procenten.
	1904.	1905.	1904.	1905.	
	224 instellingen.	223 instellingen.			
Staatsschuld:					
ten laste van Nederland	f 1 838 456	f 2 301 947	28,72	34,17	25,21
" " " andere landen	127 442	144 946	1,99	2,15	13,73
Schuldbrieven ten laste van publiekrechtelijke lichamen:					
in Nederland	1 572 786	1 576 876	24,57	23,41	0,26
" andere landen	4 724	8 864	0,07	0,13	87,64
Aandeelen:					
binnenlandsche	25 959	22 760	0,40	0,34	— 12,32
buitenlandsche	14 317	25 124	0,22	0,37	73,48
Obligatien en pandbrieven:					
binnenlandsche	925 635	937 899	14,46	13,92	1,32
buitenlandsche	115 878	113 491	1,81	1,69	— 2,06
Hypotheken	988 825	914 725	15,45	13,58	— 7,49
Prolongatien	656 618	579 831	10,72	8,61	— 15,55
Belegging van anderen aard	101 529	110 042	1,59	1,63	8,38
Totaal	f 7 069 173	f 7 519 377	100,—	100,—	6,37

Uit de ontvangen opgaven nopens de gemiddelde rentetax in pct. gekweekt met de verschillende categoriën van beleggingen, is, voor zooveel betreft de spaarbanken welke op 1 Januari 1905 een saldo tegoed hadden van een half miljoen gulden of meer, en aan deze statistiek hebben medege- werkt, onderstaand samenvattend overzicht bewerkt. Totalisering dezer gegevens is uit den aard der zaak niet mogelijk.

8.	N A A M DER G E M E E N T E.	No. der installing in het Algemeen Register.	GEMIDDELDE RENTETAX IN PCT. GEKWEKT UIT:										
			Staatsschuld ten laste van		Schuldbrieven ten laste van publiekrechtelijke lichamen, (provinciën, gemeenten, waterschappen), in				Effecten van anderen aard.		Hypotheek.	Prolongatie.	Anderen hoofde.
					Aandeelen.		Obligatiën en pandbrieven.						
			Neder-land.	Andere landen.	Neder-land.	Andere landen.	Binnen-landsch.	Buiten-landsch.	Binnen-landsch.	Buiten-landsch.			
	Rijkspostspaarbank	324	3,15	—	3,46	—	—	3,46	—	—	2,73	—	
	Spaarbank v/h Nederl. Onderw. Genootschap	325	—	—	—	—	—	—	—	—	—	—	
	's-Hertogenbosch.	1	—	—	—	—	—	—	—	—	—	—	
	Tilburg	84	—	—	—	—	—	—	—	—	—	—	
	Arnhem	103	3,125	3,54	3,40	—	5	3,51	3,89	4,05	2,82	4,8	
	Barneveld	116	—	—	3,5	—	3	3,5	4	4	3,5	—	
	Lochem	168	3,25	—	3,8	—	4,6	3,8	—	4	4,5	4	
	Nijmegen	172	3,12	4,51	3,25	—	—	3,824	4,4	3,5 en 4,23	2,9	4 en 4,77	
	Tiel	180	—	—	—	—	—	—	—	—	—	—	
	Zutphen	197	—	—	—	—	—	—	—	—	—	—	
	's-Gravenhage	200	—	—	3,9	—	3,57	3,45	—	3,72	2,74	3	
	Delft	222	—	—	—	4	—	—	—	4,36	—	—	
	Dordrecht	225	3,11	—	3,92	—	—	3,87	3,97	3,89	2,39	3,78	
	Gorinchem	229	—	—	—	—	—	—	—	—	—	—	
	Gouda	231	—	—	3,5	—	—	—	—	4,5	3,375	3	
	Leiden	251	—	—	—	—	3,517	—	—	4,032	2,875	—	
	Nieuw Lekkerland	259	—	4,97	3,9	—	—	3,71	3,9	4	4,05	3	
	Rotterdam	287	—	—	—	—	3,6	—	—	3,5	2,75	3	
	Schiedam	292	3,2	—	3,6	—	—	—	—	4,4	2,74	—	
	Vlaardingen	309	—	—	—	—	—	—	—	—	2,24	—	
	Amsterdam	324	3,16	3,459	3,550	—	4,95	3,039	4,353	—	2,742	3,735	
	Haarlem	340	—	—	3,28	—	—	—	—	3,5	—	—	
	Zaandam	473	—	—	3,75	—	—	3,75	—	3,875	3	—	
	Middelburg	480	3,22	—	3,49	—	—	3,67	—	4,36	2,36	1,57	
	Zierikzee	511	3,54	—	3,69	—	—	3,60	—	4	—	—	
	Utrecht	514	3,23	3,557	3,498	—	3,265	4,313	3,280	4,253	3,698	2,416	
	Leenwarden	542	3,07	4,07	3,33	—	—	—	—	3,81	—	—	
	Harlingen	566	—	—	—	—	—	—	—	—	—	—	
	Zwolle	608	—	—	—	—	—	—	—	—	—	—	
	Deventer	620	—	—	—	—	—	—	—	—	—	—	
	Kampen	634	3,26	4,5	4	—	—	4	4	3,69	—	3,91	
	Groningen	646	3,24	4,32	3,4	—	4,5	—	3,8	4,32	4,02	4	
	Appingedam	658	—	—	—	—	—	—	—	—	—	—	
	"	659	—	—	—	—	—	—	—	—	—	—	
	Maastricht	742	3,218	—	3,428	—	—	—	—	4,082	—	3	

De 249 Spaarbanken, die voor dezen jaargang van de statistiek gegevens verschaft hebben, waren gezamenlijk verschuldigd aan de inleggers op het einde van het jaar f 222 123 426,99^s waarvan komt ten laste van de Rijkspostspaarbank met 1408 kantoren f 129 929 573,64 en ten laste van de overige Spaarbanken f 92 193 853,35.

Einde 1904 was de Rijkspostspaarbank met 1389 kantoren f 120 434 591,17 en waren de overige 251 Spaarbanken f 88 297 716,89 aan hare respectieve inleggers verschuldigd.

Einde 1904 waren bij de Rijkspostspaarbank in omloop 1 111 590, bij de overige Spaarbanken 390 088 en in het geheel 1 501 678 boekjes. Einde 1905 waren deze getallen achtereenvolgens 1 184 316, 399 304 en 1 583 620. Einde 1904 was er één spaarbankboekje op de 3,67 inwoners en einde 1905 één op de 3,53 inwoners.

De aantallen boekjes waren naar de grootte van het tegoed als volgt verdeeld:

9.	Boekjes met een tegoed:	1904.			1905.		
		Rijkspost-spaarbank.	Overige Spaarbanken	Totaal.	Rijkspost-spaarbank.	Overige Spaarbanken.	Totaal.
		1359 kantoren.	235 instellingen.		1408 kantoren.	235 instellingen.	
	Van minder dan f 1,—	302 163	57 577	359 740	319 187	75 460	394 647
	" f 1,— tot beneden f 10,—	251 159	57 787	308 946	263 027	60 808	323 835
	" " 10,— " " " 100,—	290 763	98 366	389 129	312 274	101 147	413 421
	" " 100,— " " " 1000,—		123 561	123 561		127 726	127 726
	" " 1000,— en hooger	267 505	18 284	18 284	289 825	20 375	20 375
	Totaal	1 111 590	385 498	1 497 088	1 184 316	396 455	1 580 771

In dit staatsje komen de totalen niet overeen met de sommen der erboven vermelde getallen ten gevolge van de omstandigheid, dat niet door alle instellingen de boekjes werden gerubriceerd naar de hoegrootheid der bedragen tegoed, als hier aangegeven.

Tabel 10 toont in elk der jaren 1904 en 1905 de percentsgewijze verdeling der spaarbankboekjes naar de grootte van het tegoed en voorts de toeneming der aantallen boekjes in procenten in elke groep sedert 1904.

10.	Boekjes met een tegoed:	Samenstelling in procenten.						Toeneming sedert 1904.		
		1904.			1905.			Rijkspost-spaarbank.	Overige Spaarbanken.	Totaal.
		Rijkspost-spaarbank.	Overige Spaarbanken.	Totaal.	Rijkspost-spaarbank.	Overige Spaarbanken.	Totaal.			
	Van minder dan f 1,—	27,18	16,19	20,99	26,95	19,57	30,83	5,63	31,06	9,70
	" f 1,— tot beneden f 10,—	22,59	16,25	25,75	22,21	15,77	32,30	4,73	5,23	4,82
	" " 10,— " " " 100,—	26,16	27,66	32,44	26,37	26,24	25,90	7,40	2,83	6,24
	" " 100,— " " " 1000,—		34,75	10,30		33,13	9,98		3,97	3,37
	" " 1000,— en hooger	24,07		1,52		5,29	1,59		11,45	11,45
	Totaal	100,—	100,—	100,—	100,—	100,—	100,—	6,54	2,84	5,59

Deze cijfers doen zien, dat bij de Rijkspostspaarbank de saldo's van f 10— tot f 100,— betrekkelijk het sterkst zijn toegenomen, terwijl dit bij de overige Spaarbanken het geval is bij de saldo's beneden f 1,— en die boven f 1000,—.

Het gemiddeld tegoed bedroeg:

11.	Rijkspostspaarbank.		Overige spaarbanken.		Totaal.	
	Per hoofd der bevolking.	Per boekje.	Per hoofd der bevolking.	Per boekje.	Per hoofd der bevolking.	Per boekje.
In het jaar.						
1904	f 21,86	f 108,34	f 16,03	f 226,35	f 37,89	f 139,—
1905	„ 23,23	„ 109,71	„ 16,49	„ 230,89	„ 39,72	„ 140,26

Derhalve zijn deze bedragen sedert 1904 toegenomen in percenten met

11 ^a .	7,88	6,54	4,41	2,36	6,42	5,46
-------------------	------	------	------	------	------	------

Voor de beroepsstatistiek zijn door 137 Spaarbanken de beroepen aangegeven van 144 617 nieuwe inleggers, waarvan 123 220 nieuwe inleggers zijn van de Rijkspostspaarbank, en 21 397 van de overige Spaarbanken.

Gaat men de uitkomsten dezer beroepsstatistiek na, dan toont tabel 7 op blz. 155 en volgende de verdeling van de inleggers, of van de kostwinners der minderjarige inleggers, in de beide jaren naar de hoofdgroepen dezer statistiek aan.

Tabel 12 geeft hiervan een overzicht in totaal en in percenten.

12.	Klasse.	Inleggers, werkzaam in of behorende tot:	In totaal.				In percenten.				Toe- respect. afneming sedert 1904 in percenten.
			1904.		1905.		1904.		1905.		
			Inleggers.	Kostwinners van minderjarige inleggers.	Inleggers.	Kostwinners van minderjarige inleggers.	Inleggers.	Kostwinners van minderjarige inleggers.	Inleggers.	Kostwinners van minderjarige inleggers.	
I—XVII	Nijverheidsbedrijven	25 723	18 447	27 877	18 336	28,53	37,39	29,53	37,—	8,37	— 0,60
XVIII—XIX	Landbouw, visscherij en jacht	10 827	8 209	10 900	8 097	12,01	16,64	11,55	16,34	0,67	— 1,36
XX—XXIII	Handel	16 947	13 193	16 554	13 417	18,80	26,74	17,54	27,07	— 2,32	1,70
XXIV—XXVI en XXIX—XXXIII	Vrije beroepen, onderwijs, ambten of bedieningen	8 549	4 703	9 437	5 008	9,48	9,53	10,—	10,11	10,39	6,44
XXVII, XXVIII en XXXIV	Personen, huiselijke diensten verrichtende, losse werklieden, gepensioneerden en personen zonder beroep.	26 823	4 787	28 319	4 699	29,75	9,70	30,—	9,48	5,58	— 1,84
	Vereenigingen	1 292	—	1 300	—	1,43	—	1,38	—	0,62	—
	Totaal	90 161	49 341 ¹⁾	94 387	49 557 ²⁾	100,—	100,—	100,—	100,—	4,69	0,44

¹⁾ Onder dit totaal zijn niet begrepen 190 inleggers, van wie het beroep van den kostwinner niet is vermeld en van 336 inleggers, levend in of uitbesteed door gestichten.

²⁾ Onder dit totaal zijn niet begrepen 299 inleggers, van wie het beroep van den kostwinner niet is vermeld en van 374 inleggers, levend in of uitbesteed door gestichten.

II. BOERENLEENBANKEN.

Van de 355 in het Algemeen Register genoemde lokale Boerenleenbanken waren op 31 December 1905 aangesloten bij de Centrale Bank te Utrecht 169, bij die te Eindhoven 156 en bij die te Alkmaar 11, samen 336.

Bij de Utrechtsche waren aangesloten de lokale banken te:

Aalten, Ter Aar, Akersloot, Alfen, Alkemade, Amstelveen, Andijk, Angerloo, Annerveen, Avenhorn, Azewijn, Bakhuizen, Barneveld, Bathmen, Berkhout, Blaricum, den Bommel, Borculo, Borger, Borne, Boschkapelle, Breedenbroek, Broek op Langendijk, den Burg, Burgerbrug, Clinge, Cloese, Cubaard, Dedemsvaart, Didam, Diemen, Dinxperlo, Dreischor, Driel, Duiven, Edam, Eemnes, Elden, Elst, Etten, Giessendam, Goor, Gouda, Goudriaan, Graauw, Groot-Amers, Groot-Schermer, Haaksbergen, Haarlemmermeer, Harreveld, Hazerswoude, Heeg, Heemskerk, Heerde, 's-Heerenberg, Heer-Hugowaard, Hengstdijk, Herwen en Aerdt, Hillegom, Huizen, Hulst, St. Jan Steen, Kloosterveen, Kloosterzande, Knollendam, Koedijk, Koekange, Koewacht, de Krim, Kruiningen, Lamswaarde, Landsmeer, Laren, Leiderdorp, Lekkerkerk, Leusden, Leeuwarden, Leeuwarden (O. Z. K.), Lichtenvoorde, de Lier (kom), de Lier c. a., Limmen, Loenen (Veluwe), Lopik, Maasland, Molenaarsgraaf, Monnikendam, Moordrecht, Mijdrecht, Netterden, Nibbixwoud, Nieuw-Namen, Nieuwerkerk a/d IJssel, Noordwijkerhout, Nijbroek, Odoorn, Ooltgensplaat, Oostburg, Oosterhesselen, Ossensisse, Oud-Beijerland, Oudendijk, Oudenrijn, Onderkerk a/d Amstel, Oude-Tonge, Oudewater, Oude Wetering, St. Pancras, Papendrecht, Petten, Rectum-Ypeloo, Rockanje, Roden, Roelofarendsveen, Rolde, Roodhuis, Sassenheim, Schagerbrug, Schalkwijk, Schermerhorn, Schoorl, Sillevolde, Sloten, Sloterdijk, Smilde, Sommelsdijk, Spanbroek, Spierdijk, Stad a/h Haringvliet, Steenderen, Steenwijkerwold, Stompwijk, Stoppeldijk, Stoutenburg, Twello, Uithoorn, Ursem, Utrecht en Achttienhoven, Varsseveld, Vinkeveen, Vledder, Vleuten, Voorhout, Voorst, Vries, Waddinxveen, Warmond, Wassenaar, Wateringen, Waverveen, Wehl, Werkendam, Wervershoof, Westwoud, Westzaan, Wormer, Wijdenes, Wijk aan Zee en Duin, Wijnbergen, Wijster, Zaandam, Zeddum, Zelhem, Zevenaar, Zieuwent, Zoeterwoude, Zuid-Barge, Zuiddorpe, Zwaag.

Bij de Centrale Bank te Eindhoven waren 31 December 1905 aangesloten de lokale banken te:

Aardenburg, Aarle-Rixtel, Acht, Altforst, Axel, Baardwijk, Baarlo, Baexem, Beesd, Beesel, Berg en Terblijt, Berkel (N.-B.), Berkel (Z.-H.), Berlicum, Best, Beugen, Bladel, Blerick, Boeholz, Boekel, Buggenum, Cuyck, Deurne, Dieden, Dinther, Donk, Dreumel, Drunen, Echt, Eede, Eerde, Eersel, Eijs-Wittem, Ell, Etten, Gassel, Geldrop, Gellicum, Ginneken, Grathem, Groesbeek, Grootebroek, Haaren, Haarle, Haelen, Halsteren, Heel, Heer, 's-Heerenhoek, Heesch, Heeswijk, Heeten, Heeze, Helden (dorp), Helden-Panningen, Herkenbosch, Hernen, Hertem, Heijthuisen, Horn, Houtrakpolder, Huisseling, Hulsberg, Hunsel, Kerk-Driel, Kerkrade, Kessel, Kethel, Lage-Zwaluwe, Leende, Leidschendam, Lierop, Lieshout, Lith, Lithoyen, Loon op Zand, Maasbommel, Maasbracht, Maashees, Maasniel, Made, Mechelen-Wittem, Melick, Meyel, Mierlo, Mierlo-Hout, Milheze, Mill, Montfort, Naaldwijk, Nederweert, Neer, Nieuwkuik, Nistelrode, Noordbroek, Nuenen, Nuth, Nijmegen, St. Odiëliënberg, Oirschot, Oostburg, Oosteind, Oploo, Ossendrecht, Oudenbosch, Overloon, Overschie, Oyen, Pey-Echt, St. Pieter, Poeldijk, Posterholt, Puiflijk, Raalte, Roggel, Sambeek, Schayk, Schimmert, Schinnen, Schipluiden, Schoten, Schijndel, Sevenum, Sittard, Someren, Son, Spaarnwoude, Steenbergen, Stevensweert, Stramproy, Swalmen, Swolgen, Teteringen, Thorn, Tungebroy, Udenhout, Veghel, Velden, Venlo, Venray, Vierlingsbeek, Vlodrop, Vorstenbosch, Vortum, Vijlen, Wagenberg, Wamel, Weert, Wessems, Westdorpe, Westervoorde, Woensel, Wijre, IJzendijke, Zesgehuchten, Zevenbergschenhoek.

Bij de Centrale Bank te Alkmaar waren 31 December 1905 aangesloten de lokale banken te:

Akersloot, Beemster, Bergen, Castricum, Egmond-Binnen, Harenkarspel, Hoogwoud, Obdam, De Rijk, Uitgeest, Wognum.

De Balans op 31 December 1905 der Coöperatieve Centrale te Utrecht luidde:

13. Balansrekening op 31 December 1905.	
Actieven.	Passieven.
Aandeelhouders (nog te storten) f 103 010,—	Crediteuren f 890,95 ⁵
Beleening u/g " 1 419 000,—	Kapitaal 1e Aandeel " 90 500,—
Jan Blijdestein en Zoon " 19 839,36	" 2e " " 17 000,—
Debiteuren " 40,75	" 3e " " 4 500,—
Effecten " 27 885,—	" 4e " " 500,—
Effecten van de belegde Reserve " 3 400,—	Deposito o/g " 1 814 612,15
Interest " 2 503,11	Reserve f 3 551,03
Kassa " 85 196,49	Winst " 2 459,46 ⁵
Materieel " 97,50	
Meubilair " 1,—	
Wissels " 2 030,—	
Voorschotten " 271 010,39	
<u>f 1 924 013,60</u>	<u>f 1 934 013,60</u>

De Winst- en Verliesrekening over 1905 luidde:

14. Winst- en Verliesrekening over 1905.	
Verliezen.	Winsten.
Administratie en Inspectie f 9 561,27	Betaling bij toetreding f 210,—
Recherches " 241,43 ⁵	Jaarlijksche bijdrage der aangesloten banken, ingevolgt art. 23 der Statuten " 2 600,—
Reis- en Verblijfkosten (Be- stuur, Raad van Toezicht en Provinciale commissien) " 493,24	Interest " 7 261,05
	Rijkssubsidie " 3 400,—
Afgeschrijven { Meubilair f 166,02 ⁵	
{ Materieel " 549,01 ⁵	
Winst " 2 459,46 ⁵	
<u>f 13 471,05</u>	<u>f 13 471,05</u>

De Winst is geheel bij het Reservefonds gevoegd, zoodat het gestegen is tot een bedrag van f 6 010,49⁵. (Zie Balansrekening).

De balans op 31 December 1905 van de Coöperatieve Centrale te Eindhoven, luidde:

15. Balans op 31 December 1905.	
Actieven.	Passieven.
Aandeelhouders nog te storten f 307 784,70	Kapitaal f 311 000,—
Kassa " 17 543,76	Leenbanken " 1 161 873,20
Kassiers " 137 807,87	Diverse crediteuren " 99 450,47
Effectenfonds " 262 223,75	Interestrekening voor loopende rente " 110,91
Gebouwenrekening " 25 000,—	Onkostenrekening voor nog te betalen " 1 559,54
Meubilairrekening " 1 940,—	Reservefonds " 1 312,80
Hypotheekrekening " 372 611,38	Winst " 1 403,14
Prolongatiën u/g " 114 000,—	
Gemeenterekening " 63 265,88	
Diverse Debiteuren " 94 131,34	
Leenbanken " 173 493,46	
Interestrekening voor loopende rente " 5 407,92	
Onkostenrekening voor nog te ontvangen " 1 500,—	
<u>f 1 576 710,06</u>	<u>f 1 576 710,06</u>

De Winst- en Verliesrekening over 1905 luidde:

16. Winst- en Verliesrekening 1905.	
Verliezen.	Winsten.
Effectenfonds (voor koersverschil) f 10 611,87	Renterekening (voor het Saldo) f 10 015,88 ⁵
Onkostenrekening (voor het saldo) " 3 684,34 ⁵	Effectenrekening (voor het Saldo) " 130,46
Winst " 1 403,14	Safehuur " 50,—
	Provisierekening (voor het Saldo) " 2 664,32
	Uitkeering Noord-Brabantsche Bank " 55,69
	Rijkssubsidie " 2 250,—
	Subsidie v/d Limburgschen Landbouwbond " 500,—
	<u>f 15 699,35⁵</u>

De winst is als volgt verdeeld f 1 403,14
 Afschrijving op gebouwenrekening f 1000,—
 " " meubilairrekening " 97,—
 blijft f 306,14

Gaat verder af, 4 pCt. rente van het gestorte op de bewijzen van deelneming, gedurende de volle maanden waarover werd deelgenomen, ter bijschrijving op die bewijzen „ 57,36
 De rest ad f 248,78

is bestemd voor het reservefonds, zoodat dit stijgt tot f 1561,58.

De balans op 31 December 1905 der Coöp. Centrale Christelijke Boerenleenbank te Alkmaar, luidde:

16a. Balans op 31 December 1905.	
Actieven.	Passieven.
Kassa f 8 121,49 ⁵	Depots f 67 092,20
Voorschotten " 8 970,—	Crediteuren " 24 100,—
Tegoed loopende rekening " 33 275,—	Nog verschuldigde rente " 2 096,57
Hypotheken " 16 500,—	Winst " 32,94 ⁵
Effecten " 24 925,—	
Waarde materieel " 195,01	
Nog tegoed rente " 1 335,21	
<u>f 93 321,71⁵</u>	<u>f 93 321,71⁵</u>

Voor wat het bedrijf der Centraalbanken aangaat, ontleenen we aan haar verslagen over 1905, dat bij die te Utrecht aan het einde van het jaar f 1 814 612,15 in deposito was en f 271 010,39 aan voorschotten uitstond.

Voor zoover de belegde gelden niet dienden om voorschotten te geven aan aangesloten banken, werden zij uitgezet op prolongatie, of à deposito, tegen onderpand van effecten, of gebruikt voor het disconteren van eenige, door lokale banken betaalbaar gestelde accepten, terwijl tevens een klein gedeelte belegd bleef in effecten. De nieuwe fondsen, dit jaar aangekocht, betroffen de wederbelegging van 2 in het afgelopen jaar uitgeloopte effecten.

Het uitleenen van geld aan de aangesloten banken geschiedde steeds in Rekening-Courant.

De credieten door het bestuur, in overleg met den Raad van Toezicht, voor de aangesloten banken, na grondig onderzoek harer credietwaardigheid, vastgesteld, overschreden het maximum ad f 35 000,— niet.

De rente in rekening-courant bedroeg:

- a. 3,25 pCt. 's jaars door de Centrale Bank te vergoeden voor alle stortingen van- en te berekenen voor alle betalingen aan de lokale banken, zoolang deze van de Centrale Bank te vorderen hadden;
- b. 4,25 pCt. 's jaars, door de Centrale Bank te berekenen voor alle betalingen aan- en te vergoeden voor alle stortingen door de lokale banken, zoolang deze bij de Centrale Bank in voorschot waren. Provisie, promessegelds, porto's en assurantiecosten werden niet in rekening gebracht.

De Coöperatieve Centrale te Eindhoven zag het aantal lokale banken, dat zich bij haar aangesloten heeft, met 24 toenemen en dientengevolge bedroeg dit aantal, aan het einde van 1905, 156.

Het kapitaal bedroeg op 1 Januari 1905 f 132 000,—
 Het vermeerderde in den loop van het jaar door toetreding van 24 lokale banken met „ 24 000,—
 einde 1905 f 156 000,—

Op 25 Nov. traden de nieuwe statuten in werking, waaardoor 155 banken (die te Sittard was voor dien datum uitgetreden) verplicht waren haar tweede aandeel ad f 1000 te nemen = „ 155 000,—
 zoodat op einde 1905 het kapitaal bedroeg f 311 000,—

In 1905 werd, evenals in voorafgaande boekjaren eene rente berekend van 3,25 en 3,75 pCt. resp. voor crediteuren en debiteuren.

Beide instellingen genieten een jaarlijksch subsidie van het Rijk; die te Utrecht ontving in 1905 f 3 400,— die te Eindhoven f 2 280,—, terwijl laatstgenoemde nog een subsidie van den Limburgschen Landbouwbond ontving van f 500,—.

Bij de Coöp. Centrale Christelijke Boerenleenbank te Alkmaar werd in 1905 belegd f 236 621,40 en door haar uitgeleend f 143 939,02 terwijl aan spaargelden werd terugbetaald f 161 228,33^s en f 93 477,90^s van voorschotten werd terugontvangen.

Voor den jaargang 1905 zijn gegevens ontvangen van 192 lokale Boerenleenbanken, terwijl dit aantal voor den vorigen jaargang 135 was.

Niet ingekomen zijn de opgaven van de volgende 20 Boerenleenbanken, die voor 1904 wel meewerkten:

de Boerenleenbank te Berkel, Beugen, Heeze, Teteringen, Zes-Gehuchten, Deijl, Herwen en Aerdt, Zelhém, Wassenaar, Bovenkarspel, Ouder-Amstel, Westwoud, Zaandam, Oostburg (503), St. Jan Steen, Assen, Buggenum, Melick en Herkenbosch (776), Montfort, en Venlo.

De volgende 44 Boerenleenbanken, die voor 1904 geen inlichtingen toegezonden hadden, hebben daarentegen voor 1905 wel gegevens verstrekt:

de Boerenleenbanken te Bakel, Bladel, Deurne, Halsteren, Oosterhout, Oploo, Oss, Bergh (123), Borculo, Lichtenvoorde (166), Lichtenvoorde (167), Berkel en Rodenrijs, Giessendam, Goudriaan, Groot-Ammers, Molenaarsgraaf, Veur, Voorhout, Wateringen, Castricum, Haarlemmerliede (385), Monnikendam, St. Pancras, Schoten, Sloten (444), Texel, Wijk aan Zee en Duin (471), Dreischor, Graauw, Zuiddorpe, Hellendoorn, Anloo, Oosterhesselen, Rolde, Bocholtz, Echt (752), Haelen, Heel en Panheel, Horn, Hunsel (766), Maasniel, Melick en Herkenbosch (775), Neer en Wessem.

Voorts zijn thans de navolgende instellingen voor het eerst in het Algemeen Register vermeld, die echter nog geen opgaven hebben ingezonden, n.l. de banken te:

Bergeijk, Mierlo, Nieuwkuik, Oyen, Apeldoorn (113), Barneveld (117), Bemmél, Bergharen, Druten (139), Laren (164), Nijmegen (173), Voorst (184), Voorst (185), Beijerland (Oud), Lier (de) (260),

Monster (268), Monster (269), Overschie, Papendrecht, Stad aan 't Haringvliet, Akersloot (350), Akersloot (351), Bergen (365), Blaricum (369), Edam (377), Koedijk, Sloten (443), Uitgeest (451), Wijk aan Zee en Duin (472), Kruiningen, Oostburg (504), Leeuwarden (544a), Leeuwarden (545), Avereest (615), Losser, Noordbroek, Emmen, Odoorn, Schoonebeek, Smilde (736), Vledder, Berg en Terblijt, Echt (753), Helden (760), Maasbree (772), Schimmert, Sevenum, Stevensweert, Thorn, Vaals.

Opgeheven zijn de banken te Haarle (Gemeente Tubbergen), Swolgen (Gemeente Meerloo); tevens is gebleken dat te Ter Aar geen Boerenleenbank bestaat.

Onderstaande Boerenleenbanken, welke dit jaar voor het eerst in het Algemeen Register voorkomen, hebben inlichtingen verstrekt n.l. de banken te:

Cuijk, Gassel, Lithoijen, Den Bommel, De Lier, Oude-Tonge, Waddinxveen, Andijk, Broek op Langendijk, Hoogwoud, Huizen, Landsmeer, Oudendijk, Vinkeveen c. a., Hennaarderadeel, Wijmbritseradeel, Bathmen, Gramsbergen, Raalte, Wierden, Roden, De Wijk, Heijthuizen en St. Pieter.

Terwijl de navolgende banken die in 1904 opgericht zijn, doch eerst in 1905 in werking traden, ook gegevens ingezonden hebben, n.l. de banken te:

Diemen, Schoorl, Westzaan, Wijdenes, Westdorpe, Vleuten (535), Vleuten (536), Gaasterland en Nuth.

Ook voor de Boerenleenbanken volgt hier een Overzicht, dat een vergelijking toelaat tusschen de werkzaamheid dezer banken in 1904 en die in 1905; evenals bij de Spaarbanken zijn ter bevordering van eene juiste vergelijking alle instellingen buiten rekening gelaten, die niet in beide jaren opgaven verstrekt hebben, voor zoover opheffing of oprichting niet de oorzaak daarvan was.

De Inleggersrekening vertoont voor:

17. Aantal en bedrag der inlagen en uitbetalingen.	1904.	1905.	Toeneming sedert 1904 in procenten.
	115 banken.	148 banken.	
Aantal inlagen gedurende het boekjaar	13 259	16 516	24,56
„ terugbetalingen gedurende het boekjaar	4 723	6 434	36,23
„ boekjes op het einde van het boekjaar in omloop	9 641	12 393	28,54
Bedrag van het tegoed der inleggers aan het begin van het boekjaar	f 2 112 503	1) f 3 093 602	46,44
„ der inlagen gedurende het boekjaar (zonder rente)	2 716 913	3 566 885	31,28
„ „ aan inleggers toegerekende rente	72 307	102 034	41,11
„ „ uitbetalingen, uitbetaalde rente inbegrepen	1 807 661	2 540 454	40,54
„ van het tegoed der inleggers, rente inbegrepen op het einde van het boekjaar	1) 3 094 064	4 222 067	36,46

1) Zie aantekening op biz. VIII.

Uit de Voorschottenrekening blijkt:

18.	Aantal en bedrag der voorschotten en terugbetalingen.	1904.		1905.		Toeneming sedert 1904 in procenten.
		115 banken.	148 banken.	115 banken.	148 banken.	
	Aantal voorschotten nog loopend aan het begin van het boekjaar		2 673	3 159	18,18	
	" " verleend gedurende het boekjaar		2 483	2 980	20,02	
	" " afgelost " " " "		1 342	1 648	22,80	
	" " nog loopend op het einde van het boekjaar		3 118	4 427	41,98	
	Bedrag der voorschotten nog loopend aan het begin van het boekjaar	f 1 149 720	f 1 740 617	51,39		
	" " verleend gedurende het boekjaar	1 277 986	1 562 223	22,24		
	" " afgelost door leeners gedurende het boekjaar	704 882	947 583	34,43		
	" " " " " borgen " " " "	314	2 470	686,62		
	" " " " " afgeschreven wegens oninbaarheid gedurende het boekjaar	—	52	—		
	" " " " " nog loopend op het einde van het boekjaar	f 1 722 510	2 852 734	36,59		

De beide volgende staatjes geven een overzicht van de Actieven en Passieven der Boerenleenbanken in de jaren 1904 en 1905 zoowel de percentsgewijze samenstelling als de betrekkelijke toe- of afnemings van elk der samenstellende deelen.

19.	ACTIEVEN.				
	In totaal.		In procenten.		Toe- resp. afnemings sedert 1904 in procenten.
	1904.	1905.	1904.	1905.	
	115 instellingen.	148 instellingen.			
Effecten	f 228 141	f 235 313			
Kantoormeubelen e. a. roerende goederen	14 120	20 732	0,42	0,44	46,83
Onroerende eigendommen	43 721	72 220	2,06	1,55	5,09
Hypotheeken	82 035	101 269	2,46	2,18	23,45
Voorschotten tegen onderpand van effecten	—	22	—	—	—
Andere voorschotten	1 720 140	2 319 386	51,54	49,88	34,84
Gelden in loopende rekening met { de leden	274 361	429 947	8,23	9,25	56,71
{ de Centrale Bank	785 286	1 213 286	23,53	26,10	54,50
Andere deposito's, uitstaande renten, provisiën, enz.	8 762	9 725	0,26	0,21	10,99
Gelden in kas (coupons inbegrepen).	154 891	239 757	4,64	5,16	54,79
Tekort (verlies)	1 308	7 808	0,04	0,17	496,94
Totaal	f 3 337 764	f 4 650 095	100,—	100,—	39,32

20.	PASSIEVEN.				
	In totaal.		In procenten.		Toe- resp. afnemings sedert 1904 in procenten.
	1904.	1905.	1904.	1905.	
	115 instellingen.	148 instellingen.			
Tegoed der inleggers op het einde van het boekjaar	f 3 094 065	f 4 222 064			
Bedrag der reserve (fonds)	45 959	65 790	1,38	1,41	43,14
Kapitaal verschuldigd in { met de leden	25 535	36 751	0,77	1,87	239,73
{ met de Centrale Bank	164 429	206 454	4,92	4,44	25,56
Kapitaal opgenomen bij de Centrale Bank	—	61 891	—	1,32	—
" " " " " derden	2 454	204	0,07	—	—91,69
Overige crediteuren	5 320	7 442	0,16	0,16	39,89
Totaal	f 3 337 764	f 4 650 095	100,—	100,—	39,32

1) Zie aantekening op bladz. VIII.

Omtrent de wijze van belegging der gelden zijn de gegevens van de Boerenleenbanken niet zoo ruim als van de gewone Spaarbanken, wat vermoedelijk verband houdt met de omstandigheid, dat de boekhouding der Boerenleenbanken zoo eenvoudig mogelijk aangelegd is en bij vele der instellingen in de balans nog geen onderscheiding is gemaakt naar de verschillende groepen van effecten, waarin de waarden belegd zijn. Toch zijn de ontvangen inlichtingen reeds belangrijk genoeg om ze hier te vermelden en tevens ruim genoeg om reeds vergelijkingen te trekken tusschen de beide jaren 1904 en 1905. Uit het hier volgende overzicht blijkt, voor zoover de ingekomen formulieren hieromtrent inlichtingen gaven, hoe de gelden der Boerenleenbanken door deze belegd waren, welk aandeel elk der groepen van belegging in het geheel had en de toe- resp. afnemings van een en ander van 1904 op 1905.

21.	Aard der beleggingen.	In totaal.		In procenten.		Toe- resp. afnemings sedert 1904 in procenten.
		1904.	1905.	1904.	1905.	
		115 instellingen.	148 instellingen.			
	Staatschuld ten laste van Nederland	f 46	f 187	—	—	306,52
	" " " " " andere landen.	9 019	8 989	0,29	0,21	— 0,33
	Schuldbrieven ten laste van { in Nederland	60 718	68 467	1,98	1,59	12,76
	{ " andere landen	—	—	—	—	—
	Aandelen:					
	binnenlandsche	25 523	26 121	0,83	0,61	2,34
	buitenlandsche	3 828	2 617	0,13	0,06	— 31,64
	Obligatiën en pandbrieven:					
	binnenlandsche	27 079	33 023	0,83	0,77	21,95
	buitenlandsche	5 823	12 722	0,19	0,30	119,34
	Hypotheeken	82 020	101 269	2,67	2,36	23,47
	Prolongatiën	—	22	—	—	—
	Belegging van anderen aard	2 788 563	3 973 344	90,79	92,42	42,45
	Onroerende goederen	68 721	72 220	2,34	1,68	5,09
	Totaal	f 3 167 445	f 4 381 168	100,—	100,—	38,32

Ook hier dient wederom opgemerkt te worden, dat de totalen der voorgaande tabel evenals die in de hieronder volgende, niet overeenstemmen met de sommen der erboven vermelde bedragen, tengevolge van de omstandigheid, dat niet in de opgaven van alle instellingen de verschillende beleggingen en de daaruit gekweekte renten gerubriceerd waren overeenkomstig de in de formulieren gestelde vragen.

Wat de gekweekte rente betreft, bleek het bij de eenvoudige wijze van boekhouding, door de Boerenleenbanken gevoerd, niet doenlijk deze naar dezelfde groepen, ook voor effecten, te verdeelen; voor de hoofdgroepen van beleggingswijzen geeft tabel 22 intusschen een overzicht:

22.	Bedrag der renten gekweekt uit:	In totaal.		In procenten.		Toe- resp. afnemings sedert 1904 in procenten.
		1904.	1905.	1904.	1905.	
		115 instellingen.	148 instellingen.			
	Effecten	f 7 313	f 7 896	5,80	5,44	7,97
	Hypotheeken	4 588	10 533	3,60	7,26	132,11
	Prolongatie	1 679	4 316	1,33	2,97	157,06
	Voorschotten	61 324	85 281	48,60	58,77	39,07
	Huren van onroerende goederen	48 267	34 252	38,25	23,61	— 29,04
	Anderen hoofde	3 051	2 889	2,42	1,95	— 6,95
	Totaal	f 131 976	f 145 117	100,—	100,—	9,96

Voor de Winst- en Verliesrekening zijn voor 1905 van 187 banken gegevens ingekomen tegen 134 in 1904. Uit den Verzamelstaat blijkt, dat de baten en lasten bij de voor de vergelijking tusschen beide jaren in aanmerking komende Boerenleenbanken, en haar procentische samenstellingen zijn geweest als in de beide hier volgende tabellen 23 en 24 aangetoond wordt.

23. B A T E N.					
	In totaal.		In percenten.		Toe- resp. afneming in percenten sedert 1904.
	1904.	1905.	1904.	1905.	
	115 instellingen.	145 instellingen.			
Renten van effecten, hypotheeken enz.	f 105 550	f 142 278	79,98	85,99	34,80
Huren van onroerende goederen	3 051	2 839	2,31	1,72	— 6,95
Waardevermeerdering van effecten bij verkoop of balans	55	48	0,04	0,03	— 12,73
Baten uit anderen hoofde	23 320	20 290	17,67	12,26	— 12,99
Totaal der baten	f 131 976	f 165 455	100,—	100,—	25,37

24. L A S T E N.					
	In totaal.		In percenten.		Toe- resp. afneming in percenten sedert 1904.
	1904.	1905.	1904.	1905.	
Bedrag der aan spaarers toegekende rente	f 74 240	f 100 630	66,49	69,74	35,55
Rente van opgenomen kapitalen	11 188	13 141	10,02	9,11	17,46
Administratiekosten	18 425	19 699	16,50	13,66	6,91
Waardevermindering van effecten bij verkoop of balans	664	1 713	0,59	1,19	157,98
Bedrag van het verlies op voorschotten wegens oninbaarheid afgeschreven	—	52	—	0,04	—
Overige lasten	7 145	9 028	6,40	6,26	26,35
Totaal der lasten	f 111 664	f 144 263	100,—	100,—	29,19

Hoe de aantallen spaarboekjes, bij de Boerenleenbanken in omloop aan het einde van het jaar, naar de grootte van het bedrag verdeeld waren, blijkt uit de volgende tabel, welke tevens doet zien de percentsgewijze verdeling dier boekjes naar de grootte van het tegoed en de toeneming der aantallen boekjes, in percenten, in elke groep sedert 1904.

25. Boekjes met een tegoed:					
	In totaal.		In percenten.		Toe- neming in percenten sedert 1904.
	1904.	1905.	1904.	1905.	
	114 instellingen.	145 instellingen.			
van beneden f 10,—	1 890	2 484	19,96	20,52	31,43
van f 10,— tot beneden „ 100,—	2 883	3 607	30,45	29,79	25,11
„ „ 100,— „ „ „ 1000,—	3 776	4 793	39,88	39,59	26,93
„ „ 1000,— en hooger	919	1 223	9,71	10,10	33,08
Totaal	9 641	12 393	100,—	100,—	28,54

Ten slotte geeft tabel 26 een overzicht van de aantallen der verleende voorschotten, de verdeling dezer in percenten naar de grootte van het bedrag en de toe- resp. afneming sedert 1904.

26. Voorschotten verleend:		In totaal.		In percenten.		Toeneming sedert 1904 in percenten.
		1904.	1905.	1904.	1905.	
		115 instellingen.	145 instellingen.			
Beneden f 50,—	50,—	154	171	6,20	5,86	11,04
van f 50,— tot beneden „ 100,—	100,—	325	345	13,08	11,82	6,15
„ „ 100,— „ „ „ 200,—	200,—	553	660	23,46	22,60	13,21
„ „ 200,— „ „ „ 300,—	300,—	360	366	14,49	12,53	1,07
„ „ 300,— „ „ „ 500,—	500,—	336	474	13,52	16,23	41,07
„ „ 500,— „ „ „ 1 000,—	1 000,—	378	498	15,21	17,05	31,75
„ „ 1 000,— en hooger		349	406	14,04	13,91	16,33
Totaal		2 485	2 967	100,—	100,—	19,40

III. SPAARKASSEN.

Het aantal Spaarkassen, dat gegevens ingezonden heeft voor dezen jaargang is 19 tegen 21 in 1904.

Door de Spaarkas der Gastelsche beetwortelsuikerfabriek te Gastel, de Spaarkas „St. Martinus” te Maastricht en de Spaarkas van het Departement Doesburg der Maatschappij tot Nut van 't Algemeen te Doesburg (welke opgeheven is) werden dit jaar geen gegevens ingezonden echter wel in 1904, terwijl de Spaarkas „Werkmanswelvaren” ten behoeve der leden Textielarbeiders, Bond Leo XIII en Textielarbeidsters te Goirle, welke in 1905 wel gegevens inzonden, dit het vorig jaar achterwege liet.

De Spaarbouwvereniging „St. Servatius” te Maastricht, die ook het vorig jaar geen gegevens verstrekke, is opgeheven.

Voorts verschijnt thans voor het eerst in het Algemeen Register de Bussumsche R.-K. Spaarkas te Bussum, welke echter nog geen gegevens kon verstrekken.

27. Deelnemers en deelnemingen.		1904.	1905.	Toe- respect. afneming sedert 1904 in percenten.
		18 instellingen.	18 instellingen.	
Aantal deelnemers gedurende het boekjaar		2 411	2 111	— 12,44
„ stortingen „ „ „		34 069	42 631	25,13
Bedrag van het tegoed der inleggers aan het einde van het vorig boekjaar	f 148 392	1) f 179 231		20,78
„ der inlagen		106 168	103 743	— 2,28
„ „ rente en premien		6 900	7 649	10,86
„ „ uitbetalingen		82 058	91 926	11,98
„ van het tegoed der inleggers aan het einde van het boekjaar	1) 179 371		198 696	10,77

1) Het verschil ad f 140,— tusschen deze bedragen is te wijten aan de omstandigheid, dat deze som op de Rijkspostspaarbank is belegd.

De staatjes 28 en 29 geven een overzicht van de Winst- en Verliesrekening betreffende de jaren 1904 en 1905; evenals vorig jaar hebben 15 instellingen voor deze rekening gegevens ingezonden.

28.	In totaal.		In procenten.		Toe-, resp. afneming sedert 1904 in procenten.
	1904.	1905.	1904.	1905.	
	13 instellingen.	13 instellingen.			
B A T E N.					
Rente van belegde gelden	f 2 798	f 3 749	52,74	66,12	33,99
Giften en bijdragen van anderen	858	782	16,17	13,79	— 8,86
Inkomsten uit bezittingen	1 496	992	28,20	17,50	— 33,69
Andere baten	153	147	2,89	2,59	— 3,92
Totaal	f 5 305	f 5 670	100,—	100,—	6,88

29.	In totaal.		In procenten.		Toeneming sedert 1904 in procenten.
	1904.	1905.	1904.	1905.	
	13 instellingen.	13 instellingen.			
L A S T E N.					
Bedrag der aan inleggers toegekende rente en premie	f 3 388	f 3 632	70,95	70,92	7,20
Administratiekosten	1 385	1 481	29,02	28,92	6,93
Andere lasten	—	8	—	0,16	—
Totaal	f 4 773	f 5 121	100,—	100,—	7,29

I V. H U L P B A N K E N.

Voor den jaargang 1905 zijn van 72 instellingen gegevens ingekomen, terwijl voor den vorigen jaargang door 76 instellingen inlichtingen werden verschaft.

Niet ingekomen zijn de opgaven van de volgende 10 Hulpbanken, die voor 1904 wel meewerkten: Spaarkas en Hulpbank van de Coöp Vereeniging „Dordrechtsche Schildersbond” te *Dordrecht*; Hulpbank van het Dept. Oudshoorn der Maatschappij tot Nut van 't Algemeen te *Oudshoorn*; Hulpbank van het Dept. Alkmaar der Maatschappij tot Nut van 't Algemeen te *Alkmaar*; Hulpbank der Vereeniging tot Plaatselijk Nut te *Zaandam*;

Hulpbank van het Dept. Leeuwarden der Maatschappij tot Nut van 't Algemeen te *Leeuwarden*; Hulpbank van het Dept. Stiens der Maatschappij tot Nut van 't Algemeen te *Stiens*, (gemeente

Leeuwarderadeel);

Coöp. Voorschot- en Spaarbank „Trijnwouden” te *Oenkerk*, (gemeente Tietjerksteradeel);

Dedemsvaartsche Coöp. Spaar-, Hypotheek- en Voorschotbank te *Dedemsvaart*, (gemeente Avereest);

Hulpbank van het Dept. Groningen der Maatschappij tot Nut van 't Algemeen te *Groningen*;

Crediet- en Spaarbank van het Dept. Winschoten der Maatschappij tot Nut van 't Algemeen

„de Volksbank” te *Winschoten*.

De volgende 6 Hulpbanken, die voor 1904 geen inlichtingen hadden toegezonden, hebben daarentegen voor 1905 wel gegevens verstrekt:

Coöperatieve Voorschot- en Spaarbank te *Rijnsburg*;

Spaar- en Voorschotbank voor de gemeenten Zoetermeer en Zegwaard te *Zegwaard*;

Hulpbank voor de stad Haarlem en de omliggende gemeenten binnen het kanton te *Haarlem*;

Zaanlandsche Spaar- en Voorschotbank te *Krommenie*;

De Volksbank te *Murmerwoude*, (gemeente Dantumadeel);

Drentsche Landbouwerdiedbank te *Hoogeveen*.

De Hulpbank van het Dept. Hallum der Maatschappij tot nut van 't Algemeen te *Hallum*, (gemeente Ferwerderadeel), die ook vorig jaar geen gegevens verstrekte, is opgeheven.

In de hier volgende recapitulatieve overzichten zijn, op overeenkomstige wijze als hiervoren met betrekking tot de Spaarbanken, Boerenleenbanken en Spaarkassen vermeld, de jaren 1904 en 1905 vergelijkbaar gemaakt.

Het volgende staatje geeft een overzicht van de aantallen voorschotten:

30.	Aantallen Voorschotten.	1904.	1905.	Toe-, respect. afneming sedert 1904 in procenten.
		66 instellingen.	67 instellingen.	
		Gevraagd	10 646	
Geweigerd	1 548	1 265	— 18,28	
Verleend	9 098	8 926	— 1,89	
In den aanvang van het jaar nog loopend	9 205	9 547	3,72	
Gedurende het jaar geheel afgelost of afgeschreven	8 729	8 794	0,74	
Op het einde van het jaar nog loopend	9 634	9 679	0,47	

Tabel 31 geeft een overzicht van de bedragen, alle berekend zonder rente, der voorschotten.

31.	Bedrag der Voorschotten.	1904.	1905.	Toe-, respect. afneming sedert 1904 in procenten.
		66 instellingen.	67 instellingen.	
		In het begin van het jaar nog loopend	f 1 750 298	
Gedurende het jaar verleend	2 008 468	1 889 218	— 5,70	
Door leeners terugbetaald	1 818 354	1 809 075	— 0,51	
„ borgen „ „	35 767	36 647	2,46	
Afgeschreven wegens oninbaarheid	2 708	3 006	11,21	
Op het einde van het jaar nog verschuldigd	1) 1 896 911	1 937 005	2,11	

Door het volgende staatje wordt aangeduid hoeveel van het op voorschotten afgeschreven bedrag per f 1 000,— door leeners en borgen is terugbetaald en hoeveel als oninbaar op de voorschotten afgeschreven is, met de verhoudingsgetallen dier bedragen in de beide jaren.

32.		1904.	1905.	Toe-, respect. afneming sedert 1904 in procenten.		
		Door leeners is terugbetaald	f 979,28		f 978,55	— 0,07
		„ borgen „ „	19,27		19,82	2,85
Wegens oninbaarheid is afgeschreven	1,45	1,63	12,41			

1) Zie aantekening op blz. VIII.

Niet door alle Hulpbanken zijn voor de Kapitaalrekening en die van Winst- en Verlies gegevens verstrekt: in 1904 resp. door 62 en 58, in 1905 resp. door 64 en 59 instellingen.

De beide volgende staatjes geven een blik op de Actieven en Passieven der Hulpbanken op het einde van het jaar.

33. A C T I E V E N.	In totaal.		In procenten.		Toeneming sedert 1904 in procenten.
	1904.	1905.	1904.	1905.	
	57 instellingen.	58 instellingen.			
Door deelnemers verschuldigd (zonder rente)	f 1 715 992	f 1 750 758	81,81	63,82	2,03
Onroerende eigendommen	16 027	21 258	0,77	0,78	32,64
Gelden in kas	86 516	90 572	4,12	3,30	4,69
Effecten en andere waarden	219 277	796 638	10,45	29,04	263,30
Overige debiteuren	59 755	83 907	2,85	3,06	40,42
Totaal	1) f 2 097 517	f 2 743 128	100,—	100,—	30,78

34. P A S S I E V E N.	In totaal.		In procenten.		Toe-, respect. afnemings sedert 1904 in procenten.
	1904.	1905.	1904.	1905.	
Aan aandeelhouders verschuldigd	f 926 610	f 946 960	44,18	34,52	2,20
Eigen kapitaal of reserve	310 407	317 032	14,80	11,56	2,15
Kapitaal bij derden opgenomen	745 506	1 371 412	35,54	49,99	83,96
Overige crediteuren	114 995	107 675	5,48	3,93	— 6,37
Totaal	f 2 097 517	f 2 743 128	100,—	100,—	30,78

Tabellen 35 en 36 geven een overzicht van de Baten en Lasten volgens de Winst- en Verliesrekening.

35. B A T E N.	In totaal.		In procenten.		Toe-, respect. afnemings sedert 1904 in procenten.
	1904.	1905.	1904.	1905.	
	54 instellingen.	55 instellingen.			
Renten van voorschotten	f 92 786	f 94 168	84,18	82,95	1,49
Boeten	508	659	0,46	0,58	29,72
Inkomsten van bezittingen	10 379	12 300	9,41	10,84	18,51
Giften en bijdragen	3 625	4 910	3,29	4,33	35,45
Baten uit anderen hoofde	2 929	1 481	2,66	1,30	— 97,77
Totaal	f 110 227	f 113 519	100,—	100,—	2,99

1) Telling der hierboven genoemde bedragen geeft f 50,— meer.

36. L A S T E N.	In totaal.		In procenten.		Toe-, resp. afnemings sedert 1904 in procenten.
	1904.	1905.	1904.	1905.	
Renten van opgenomen kapitaal	f 41 570	f 42 999	52,43	56,84	3,44
Restitutie van rente en premie	2 633	2 430	3,32	3,21	— 7,71
Administratiekosten	25 121	24 648	31,68	32,59	— 1,88
Afschrijving wegens oninbaarheid	2 380	2 876	2,98	3,80	21,86
Andere lasten	7 601	2 691	9,59	3,56	— 64,60
Totaal	f 79 285	f 75 643	100,—	100,—	— 4,59

Voorts blijken uit de Kapitaal- en de Winst- en Verliesrekening de volgende Passieven:

37. P A S S I E V E N.	1904.	1905.	Toe-, respect. afnemings sedert 1904 in procenten.
Kapitaal aan de banken toebehoorend	f 310 407	f 317 032	2,15
Bedrag der winst	36 786	38 102	3,58
Waarvan uitgekeerd of nog uit te keeren aan aandeelhouders	18 819	18 298	— 0,11
Netto bedrag der winst	18 467	19 804	7,24
" " " " in procenten	5,95	6,25	∞

De in 1904 en 1905 verleende voorschotten waren naar de grootte der bedragen als volgt verdeeld:

38. Voorschotten in bedragen.	In totaal.		In procenten.		Toe-, resp. afnemings sedert 1904 in procenten.
	1904.	1905.	1904.	1905.	
	65 instellingen.	66 instellingen.			
Beneden f 25,—	739	817	8,12	9,23	10,55
Van f 25,— tot beneden f 100,—	3 259	3 213	35,82	36,28	— 1,41
" " 100,— " " " 200,—	2 479	2 276	27,25	25,70	— 8,19
" " 200,— " " " 300,—	1 071	1 040	11,77	11,74	— 2,89
" " 300,— " " " 500,—	754	764	8,29	8,63	1,33
" " 500,— " " " 1 000,—	430	413	4,73	4,66	— 3,95
" " 1 000,— en hooger	366	333	4,02	3,76	— 9,02
Totaal	9 098	8 926	100,—	100,—	— 1,89

V. BANKEN VAN LEENING.

Voor den jaargang 1905 zijn van 19 instellingen gegevens ingekomen, terwijl voor den vorigen jaargang door 22 instellingen inlichtingen werden verstrekt.

De 3 instellingen die voor 1905 geen opgaven inzonden zijn:

de Gemeentelijke Bank van Leening te *Nijmegen*,

en de Verpachte Banken van Leening te *Smalingerland* en te *Sneek*.

Dit onderdeel der Statistiek bepaalt zich overigens, wegens de onmogelijkheid om van de particuliere leenbanken de noodige gegevens te verkrijgen, evenals in vorige jaren, tot de gemeentelijke banken van leening, zoowel die in eigen beheer als de verpachte.

Het hier volgende staatje geeft een overzicht van de aantallen panden.

39. Aantallen panden.	1904.		Toe-, respect. afnemings sedert 1904 in procenten.
	19 instellingen.	19 instellingen.	
Aan het begin van het jaar aanwezig	430 805	425 514	— 1,23
Gedurende het jaar beleend	1 933 632	1 859 929	— 3,81
Binnen 8 dagen gelost	924 277	916 169	— 0,88
Na langeren tijd	930 091	895 900	— 3,68
Verkocht	63 166	65 522	3,73
Aan het einde van het jaar nog aanwezig	425 514	407 852	— 4,15

Tabel 40 geeft een overzicht van de bedragen der Beleenersrekening.

40. Bedragen der Beleenersrekening.	1904.		Toe-, respect. afnemings sedert 1904 in procenten.
	19 instellingen.	19 instellingen.	
Bij het begin van het jaar op de panden nog verschuldigd (zonder rente)	f 1 885 735	f 1 918 167	1,72
Gedurende het jaar op de panden voorgeschoten	6 503 391	6 365 174	— 2,13
Bedrag der aflossingen (zonder rente)	6 254 332	6 187 333	— 1,07
„ „ voorschotten op gedurende het jaar verkochte panden	216 627	222 683	2,80
Op het einde van het jaar nog op de panden verschuldigd (zonder rente)	1 918 167	1 873 324	— 2,34

De beide volgende staatjes geven een overzicht van de Actieven en Passieven op het einde van het boekjaar, volgens de Kapitaalrekening, in totaal en in procenten.

41. ACTIEVEN.	In totaal.		In procenten.		Toe-, respect. afnemings sedert 1904 in procenten.
	1904. 19 instellingen.	1905. 19 instellingen.	1904.	1905.	
Bedrag van het aan het einde van het jaar op de panden nog verschuldigde	f 1 913 705	f 1 869 287	73,64	68,99	— 2,32
Onroerende eigendommen	457 157	581 902	17,59	21,48	27,29
Gelden in kas	97 774	103 240	3,76	3,81	5,59
Effecten en andere waarden	73 298	87 518	2,82	3,23	19,40
Overige debiteuren	56 846	67 512	2,19	2,40	18,76
Totaal	f 2 598 750	f 2 709 460	100,—	100,—	4,26

42. PASSIEVEN.	In totaal.		In procenten.		Toe-, respect. afnemings sedert 1904 in procenten.
	1904.	1905.	1904.	1905.	
Eigen kapitaal der banken	f 1 056 419	f 1 178 592	40,65	43,50	11,56
Kapitaal bij derden opgenomen	1 450 130	1 474 103	56,95	54,41	— 0,41
Saldo der beschikbare overschotten	28 489	29 763	1,10	1,10	4,40
Overige crediteuren	33 742	27 002	1,30	0,99	— 19,98
Totaal	f 2 598 780	f 2 709 460	100,—	100,—	4,26

Tabellen 43 en 44 geven een blik op de Baten en Lasten, volgens de Winst- en Verliesrekening.

43. B A T E N.	In totaal.		In procenten.		Toe-, respect. afnemings sedert 1904 in procenten.
	1904. 19 instellingen.	1905. 19 instellingen.	1904.	1905.	
Renten van panden	f 234 036	f 232 344	70,35	67,54	— 0,72
Opgelden en terugbetaalde waarborgrechten	13 662	15 749	4,11	4,58	15,28
Aan de banken vervallen overschotten	11 724	12 816	3,52	3,73	9,31
Inkomsten van bezittingen	11 100	9 524	3,34	2,77	— 14,20
Terugontvangen van administratiekosten	18 605	20 829	5,59	6,05	11,95
Andere baten	43 554	52 749	13,09	15,33	21,11
Totaal	f 332 682	f 344 011	100,—	100,—	3,41

44. LASTEN.	In totaal.		In procenten.		Toe- respect. afnemings sedert 1904 in procenten.
	1904.	1905.	1904.	1905.	
Renten van kapitalen	f 59 577	f 66 372	18,31	20,02	11,41
Administratiekosten	221 767	226 857	68,13	68,43	2,30
Betaalde waarborgrechten	1 976	2 156	0,62	0,65	9,11
Tekorten na verkooping	6 750	6 023	2,08	1,81	— 10,77
Vergoeding op vermiste of beschadigde panden	1 612	24	0,50	0,01	— 98,51
Andere lasten	33 698	30 097	10,36	9,08	— 10,69
Totaal	f 325 395	f 331 527	100,—	100,—	1,88

Wat de Verkoopingenrekening aangaat, zij hier opgemerkt, dat in dezen jaargang wederom, evenals in den voorgaanden, sedert 1899, niet alleen opgenomen zijn de verkooping van panden wier opbrengst een tekort of een overschot lieten, maar ook de verkooping van panden, welke opbrengst het voorschot met rente en onkosten juist dekten en die dus noch een overschot, noch een tekort lieten.

Het hier volgende staatje geeft een overzicht van de verkooping.

45. Verkoopingen.	Panden welke verkoop een overschot lieten.			Panden welke verkoop een tekort lieten.			Panden welke verkoop noch een tekort noch een overschot lieten.		
	1904.	1905.	Toe- respect. afnemings sedert 1904 in procenten.	1904.	1905.	Afnemings sedert 1904 in procenten.	1904.	1905.	Toenemings sedert 1904 in procenten.
Bedrag der verleende voorschotten	f 144 127	f 146 910	1,93	f 35 237	f 33 189	— 5,81	f 37 263	f 40 228	7,96
Bedrag der verschuldigde rente	15 853	15 737	— 0,73	4 675	4 351	— 6,93	3 529	3 845	8,95
Betaalde waarborgrechten e. a. uitgaven bij den verkoop	3 632	3 558	— 3,37	785	750	— 4,46	635	716	12,76
Ten bate der banken komende opgeldden	8 367	8 325	5,47	1 294	1 183	— 8,58	1 962	2 088	6,42
Opbrengst van den verkoop	196 610	202 069	2,78	30 546	29 660	— 2,90	40 794	44 076	8,05
Door koopers betaalde opgeldden en waar- borgrechten	10 740	11 080	3,17	1 612	1 464	— 9,18	2 213	2 383	7,68
Andere ontvangsten bij den verkoop	1 070	935	— 12,62	623	123	— 80,26	382	417	9,16
Bedrag der beschikbare overschotten	36 569	39 055	6,30	—	—	—	—	—	—
Bedrag der tekorten	—	—	—	9 387	8 227	— 12,36	—	—	—

Tabel 46 geeft een overzicht van de bedragen, voorgeschoten op de panden, die in de jaren 1904 en 1905 verkocht werden en van de opbrengst dier verkochte panden.

46. Gedurende het jaar verkochte panden.	Bedrag der op de panden verleende voorschotten.			Opbrengst der panden.		
	1904.	1905.	Toe- respect. afnemings sedert 1904 in procenten.	1904.	1905.	Toe- respect. afnemings sedert 1904 in procenten.
Van welke opbrengst een deel voor de leeners beschikbaar bleef	f 144 127	f 146 910	1,93	f 196 610	f 202 069	2,78
Welke opbrengst niet voldoende is geweest om de schuld der leeners te delgen	35 237	33 189	— 5,81	30 546	29 660	— 2,90
Welke opbrengst voldoende is ge- weest om de schuld der leeners te delgen, doch geen beschikbaar over- schot liet	37 263	40 228	7,96	40 794	44 076	8,05
Totaal	f 216 627	f 220 327	1,71	f 267 950	f 275 805	2,93

Ten slotte geeft onderstaand tabelletje een overzicht van de Overschottenrekening.

47. Overschottenrekening.	1904.	1905.	Toenemings sedert 1904 in procenten.
	18 instellingen.	18 instellingen.	
Saldo der beschikbare overschotten aan het begin van het jaar	f 28 040	f 28 489	1,60
Bedrag der beschikbare overschotten na gedurende het jaar gehouden verkooping	36 569	39 055	6,80
In den loop van het jaar uitbetaalde beschikbare overschotten	24 395	24 960	2,32
In den loop van het jaar bij de bank vervallen overschotten	11 724	12 816	9,31
Saldo der beschikbare overschotten aan het einde van het jaar	28 489	29 765	4,49

ALGEMEEN REGISTER.

In kolom 3 is slechts dan eene plaats van vestiging genoemd, indien de naam daarvan niet overeenkomt met dien van de gemeente.

Algemeen volgnummer.	Naam der Gemeente.	Naam der plaats van vestiging.	Jaar van oprichting.	Aanvang van het boekjaar.	NAAM DER INSTELLING.	Aanmerkingen.
1.	2.	3.	4.	5.	6.	7.
Noordbrabant.						
1	's-Hertogenbosch.	—	1893	1,1	Vereeniging „de Katholieke Spaarbank”	Deze instelling heeft voor de beroepsstatistiek geene gegevens verstrekt.
2	„	—	1894	1,1	Spaarbank v/h Departement 's-Hertogenbosch der Maatschappij tot Nut van 't Algemeen.	
3	„	—	1872	1,1	Hulpbank v/h Dept. 's-Hertogenbosch der M. t. N. v. 't Alg.	
4	„	—	1853	1,1	Gemeentelijke Bank van Leening.	
5	Aarle-Rixtel.	—	1902	1,1	Boerenleenbank	Deze instelling heeft geene gegevens verstrekt.
6	Almkerk.	—	1877	1,1	Spaarbank v/d Ver. tot bevordering der Spaarzaamheid.	
7	Baardwijk.	—	1900	1,1	Spaarbank der St. Paulusvereeniging .	„
8	„	—	1904	1,1	Boerenleenbank	„
9	Bakel.	Milheze.	1900	1,1	Boerenleenbank.	
10	Beek en Donk.	—	1902	1,1	Boerenleenbank	„
11	„	Donk.	1903	1,1	Coöperatieve Boerenleenbank	„
12	Bergeijk.	't Loo.	1905	1,1	Boerenleenbank	„
13	Berkel.	—	1899	1,1	Boerenleenbank	„
14	Berlikum.	—	1900	1,1	Boerenleenbank	„
15	Best.	—	1900	1,1	Boerenleenbank	„
16	Beugen.	—	1899	1,1	Boerenleenbank	Deze instelling heeft geene gegevens kunnen inzenden, wijl het materiaal, benodigd voor het invullen der tabellen, in den zomer van 1906 door brand verloren is gegaan.
17	Bladel.	—	1900	1,1	Boerenleenbank.	
18	Boekel.	—	1903	1,1	Coöperatieve Boerenleenbank	Deze instelling heeft geene gegevens verstrekt.
19	Breda.	—	1829	1,1	Spaarbank v/h Dept. Breda der M. t. N. v. 't Alg.	
20	„	—	1887	1,1	Hulpbank v/h Dept. Breda der M. t. N. v. 't Alg.	
21	„	—	1830	1,1	Gemeentelijke Bank van Leening.	

Algemeen volgnummer.	Naam der Gemeente.	Naam der plaats van vestiging.	Jaar van oprichting.	Aanvang van het boekjaar.	NAAM DER INSTELLING.	Aanmerkingen.
1.	2.	3.	4.	5.	6.	7.
22	Cuijk.	—	1900	1,1	Spaarbank opgericht door de St. Josephs-vereeniging.	
23	"	—	1905	1,1	Boerenleenbank.	
24	Deurne en Liessel.	Deurne.	1901	1,1	Boerenleenbank.	
25	Dieden.	—	1899	1,1	Boerenleenbank	Deze instelling heeft geene gegevens verstrekt.
26	Dinther.	—	1901	1,1	Boerenleenbank.	
27	Drunen.	—	?	?	Spaarbank onder de leden der jongenscongregatiën	"
28	"	—	1902	1,1	Boerenleenbank	"
29	Eersel.	—	1902	1,1	Boerenleenbank	"
30	Eindhoven.	—	1902	1,1	Roomsche Katholieke Spaarbank voor Eindhoven e.o.	Deze instelling heeft voor de beroepsstatistiek geene gegevens verstrekt.
31	"	—	1898	1,1	Coöperatieve Centrale Boerenleenbank . .	Gegevens betreffende deze instelling zijn in de inleiding vermeld.
32	Etten en Leur.	Etten.	1899	1,1	Coöperatieve Boerenleenbank.	
33	Gassel.	—	1905	1,1	Boerenleenbank.	
34	Gastel (Oud en Nieuw).	—	1891	16,5	Spaarkas der Gastelsche beetwortelsnikerfabriek	Deze instelling heeft geene gegevens verstrekt.
35	Geldrop.	—	1897	1,1	Boerenleenbank	"
36	Ginneken en Bavel.	Ginneken.	1904	1,1	Boerenleenbank, afd. Ginneken v. d. N. B. Christ. Boerenbond	"
37	Goirle.	—	1896	30,11	Spaarbank en Voorschotkas „Rerum Novarum”	"
38	"	—	1903	1,1	Spaarkas „Werkmanswelvaren” ten behoeve der leden Textielarbeiders, Bond Leo XIII en Textielarbeidsters.	"
39	Haaren.	—	1901	1,1	Boerenleenbank	"
40	Halsteren.	—	1904	1,1	Boerenleenbank.	
41	Heesch.	—	1897	1,1	Boerenleenbank	"
42	Heeswijk.	—	1897	1,1	Boerenleenbank	"
43	Heeze.	—	1897	1,1	Coöperatieve Boerenleenbank	"
44	Helmond.	—	1874	1,4	Spaarbank genaamd „de Spaarkas”	"
45	Huisseling.	—	1897	1,1	Coöperatieve Boerenleenbank	"
46	Leende.	—	1897	1,1	Coöperatieve Boerenleenbank	"
47	Lierop.	—	1900	1,1	Boerenleenbank	"
48	Lieshout.	—	1901	1,1	Boerenleenbank	"

Algemeen volgnummer.	Naam der Gemeente.	Naam der plaats van vestiging.	Jaar van oprichting.	Aanvang van het boekjaar.	NAAM DER INSTELLING.	Aanmerkingen.
1.	2.	3.	4.	5.	6.	7.
49	Lith.	—	1902	1,1	Boerenleenbank.	
50	Lithoijen.	—	1904	1,1	Boerenleenbank.	
51	Loon op Zand.	Kaatsheuvel.	1904	1,1	Spaarbank van de St. Paulusvereeniging .	Deze instelling heeft geene gegevens verstrekt.
52	"	—	1903	1,1	Boerenleenbank.	
53	Maashees.	—	1899	1,1	Boerenleenbank	"
54	"	Overloon.	1898	1,1	Boerenleenbank	"
55	Made en Drimmelen.	Made.	1902	1,1	Boerenleenbank	
56	Mierlo.	—	1897	1,1	Boerenleenbank	"
57	"	Hout.	1905	1,1	Boerenleenbank	"
58	Mill en St. Hubert.	Mill.	1898	1,1	Boerenleenbank	"
59	Moergestel.	—	1902	1,1	Spaarbank v/d St. Paulus-vereeniging.	
60	Nieuwkuik.	—	1905	1,1	Boerenleenbank	Deze instelling trad 1 April 1905 in werking en heeft derhalve geen gegevens verstrekt.
61	Nistelrode.	—	1898	1,1	Boerenleenbank	Deze instelling heeft geene gegevens verstrekt.
62	"	Vorstenbosch.	1903	1,1	Boerenleenbank.	
63	Nunen, Gerwen en Nederwetten.	Nunen.	1901	1,1	Boerenleenbank	"
64	Oijen c. a.	—	1901	1,1	Boerenleenbank.	
65	Oirschot.	—	1899	1,1	Boerenleenbank.	
66	"	—	1902	1,1	Roomsche Katholieke Spaarkas	"
67	Oisterwijk.	—	1902	?	Spaarbank van de St. Paulusvereeniging .	"
68	Oosterhout.	Oosteinde.	1900	1,1	Boerenleenbank.	
69	Oploo.	—	1901	1,1	Boerenleenbank.	
70	Oss.	—	1904	1,1	Boerenleenbank.	
71	Ossendrecht.	—	1903	1,1	Boerenleenbank	"
72	Oudenbosch.	—	1902	1,1	Boerenleenbank	"
73	Roosendaal.	—	1900	1,1	Boerenleenbank	"
74	Rucphen.	Sprundel.	1905	1,1	Boerenleenbank	"
75	Sanbeek.	—	1899	1,1	Boerenleenbank	"
76	Schajik.	—	1898	1,1	Boerenleenbank	"
77	Schijndel.	—	1898	1,1	Boerenleenbank.	
78	Someren.	—	1899	1,1	Boerenleenbank.	
79	Son.	—	1901	1,1	Boerenleenbank	"

Algemeen volgnummer.	Naam der Gemeente.	Naam der plaats van vestiging.	Jaar van oprichting.	Aanvang van het boekjaar.	NAAM DER INSTELLING.	Aanmerkingen.
1.	2.	3.	4.	5.	6.	7.
80	Steenbergen.	—	1903	1,1	Boerenleenbank	Deze instelling heeft geene gegevens verstrekt.
81	Stratum.	—	1903	1,1	Roomsche Katholieke Spaarbank	"
82	Terheijden.	Wagenberg.	1901	1,1	Boerenleenbank	"
83	Teteringen.	—	1903	1,1	Boerenleenbank	"
84	Tilburg.	—	1871	1,1	Tilburgsche Spaarbank	Deze instelling heeft voor de beroepsstatistiek geene gegevens verstrekt.
85	"	—	1901	1,1	De Roomsche Katholieke Spaarbank.	"
86	Udenhout.	—	1899	1,1	Boerenleenbank.	"
87	"	—	1903	1,1	Spaarkas v/d St. Paulusvereniging tot bestrijding van drankmisbruik	Deze instelling heeft geene gegevens verstrekt.
88	Veghel.	—	1875	1,10	Veghelsche Spaarbankvereniging	"
89	"	—	1901	1,1	Boerenleenbank	"
90	"	de Eerde.	1900	1,1	Boerenleenbank	"
91	Vierlingsbeek.	—	1899	1,1	Boerenleenbank	"
92	"	Vortum en Mullum.	1898	1,1	Boerenleenbank	"
93	Waalwijk.	—	1900	1,1	St. Paulusveren. tot bestrijding van drankmisbruik, afd. Spaarbank.	"
94	Werkendam.	—	1855	1,10	Spaarbank v/h Dept. Werkendam der M. t. N. v. 't Alg.	"
95	"	—	1903	1,1	Coöperatieve Boerenleenbank.	"
96	Westerhoven.	—	1899	1,1	Boerenleenbank	"
97	Woensel.	—	1900	1,1	Boerenleenbank.	"
98	"	Acht.	1898	1,1	Boerenleenbank	"
99	"	—	1902	1,1	Spaarbank van de St. Paulusvereniging. (Spaarkas.)	"
100	Zes-Gehuchten.	—	1897	1,1	Boerenleenbank	"
101	Zevenbergen.	Zevenbergschenhoek.	1904	1,1	Boerenleenbank	"
102	Zwaluwe, H. en L.	L. Zwaluwe.	1902	1,1	Boerenleenbank.	"
Gelderland.						
103	Arnhem.	—	1834	1,1	Gemeente Spaarbank.	"
104	"	—	1899	?	Geldersche Spaarbank	Deze instelling heeft geene gegevens verstrekt.
105	"	—	1872	1,1	Spaar en hulpkas der Werkmansvereniging „Arnhem”. (Spaarkas).	"
106	"	—	?	?	De „Israelitiesche Hulpbank”	"
107	"	—	1855	1,1	Hulpbank.	"

Algemeen volgnummer.	Naam der Gemeente.	Naam der plaats van vestiging.	Jaar van oprichting.	Aanvang van het boekjaar.	NAAM DER INSTELLING.	Aanmerkingen.
1.	2.	3.	4.	5.	6.	7.
108	Arnhem.	—	1893	1,1	Arnhemsche Volksbank. (Hulpbank).	"
109	"	—	1835	1,1	Gemeentelijke Bank van Leening.	"
110	Aalten.	—	1903	1,1	Coöperatieve Boerenleenbank.	"
111	Angerlo.	—	1897	1,1	Coöperatieve Boerenleenbank.	"
112	Apeldoorn.	—	1856	1,1	Spaar- en Hulpbank.	De Spaarbank is in 1858 opgericht.
113	"	Loenen.	1905	1,1	Boerenleenbank	Deze instelling is 24 Mei 1905 opgericht en heeft derhalve geene gegevens verstrekt.
114	Appeltern.	Altforst	1903	1,1	Coöperatieve Boerenleenbank.	"
115	"	Maasbommel.	1902	1,1	Boerenleenbank.	"
116	Barneveld.	—	1845	1,1	Spaarbank.	"
117	"	—	1905	1,1	Boerenleenbank	Deze instelling heeft geene gegevens verstrekt.
118	Beesd.	—	1867	1,1	Spaarbank v/h Dept. Beesd der M. t. N. v. 't Alg.	"
119	"	—	1902	1,1	Boerenleenbank.	"
120	Bemmel.	—	1905	1,1	Boerenleenbank	Deze instelling trad 11 Januari 1906 in werking en heeft derhalve geen gegevens verstrekt.
121	Bergh	Azewijn.	1901	1,1	Coöperatieve Boerenleenbank.	"
122	"	's-Heerenberg.	1903	1,1	Coöperatieve Boerenleenbank.	"
123	"	Wijbergen.	1904	1,1	Coöperatieve Boerenleenbank.	"
124	"	Zeddam.	1902	1,1	Coöperatieve Boerenleenbank	Deze instelling heeft geen gegevens verstrekt.
125	Bergharen.	Hernen.	1905	1,1	Boerenleenbank.	"
126	Boreulo.	—	1868	1,1	Spaarbank	Deze instelling heeft voor de beroepsstatistiek geene gegevens verstrekt.
127	"	—	1904	1,1	Boerenleenbank.	"
128	Buren.	—	1844	1,1	Spaarbank opgericht d/h Dept. Buren der M. t. N. v. 't Alg.	"
129	Deil.	Gellicum.	1903	1,1	Boerenleenbank	Deze instelling heeft geene gegevens verstrekt.
130	Didam.	—	1905	1,1	Spaarbank v/h patronaat v. d. H. Josef	"
131	"	—	1897	1,1	Coöperatieve Boerenleenbank	"
132	Dinxperlo.	—	1902	1,1	Coöperatieve Boerenleenbank.	"
133	Doesburg.	—	1843	1,1	Spaarbank v/h Dept. Doesburg der M. t. N. v. 't Alg.	Deze instelling heeft voor de beroepsstatistiek geene gegevens verstrekt.
134	"	—	1843	1,1	Hulpbank v/h Dept. Doesburg der M. t. N. v. 't Alg.	"
135	Doetinchem (Ambt)	Gaanderen.	?	?	Spaarbank	Deze instelling heeft geene gegevens verstrekt.
136	" (Stad).	—	1846	1,1	Spaarbank v/h Dept. Doetinchem der M. t. N. v. 't Alg.	Deze instelling heeft voor de beroepsstatistiek geene gegevens verstrekt.

Algemeen volgnummer.	Naam der Gemeente.	Naam der plaats van vestiging.	Jaar van oprichting.	Aanvang van het boekjaar.	NAAM DER INSTELLING.	Aanmerkingen.
1.	2.	3.	4.	5.	6.	7.
137	Dreumel.	—	1901	1,1	Coöperatieve Boerenleenbank	Deze instelling heeft geene gegevens verstrekt.
138	Driel.	Kerk Driel.	1903	1,1	Boerenleenbank.	
139	Druten.	Afferden.	1905	1,1	Boerenleenbank	Deze instelling trad 10 December 1905 in werking en heeft derhalve geen gegevens verstrekt.
140	"	Puiflijk.	1904	1,1	Boerenleenbank	Deze instelling heeft geene gegevens verstrekt.
141	Duiven.	—	1903	1,1	Coöperatieve Boerenleenbank.	
142	Ede.	—	1872	1,1	Vereeniging „de Spaar- en Hulpbank” . .	De Spaarbank heeft voor de beroepsstatistiek geene gegevens verstrekt en de Hulpbank zoud eveneens geen gegevens in.
143	Eibergen.	—	?	?	Spaar-, inleg- en Voorschotbank van Eibergen, Neede e.o.	Deze instelling heeft geene gegevens verstrekt.
144	Elburg.	—	1873	1,1	Spaarbank v/h Dept. Elburg der M. t. N. v. 't Alg.	
145	"	—	1844	1,1	Verpachte Bank van Leening.	
146	Elst.	—	1898	1,1	Coöperatieve Boerenleenbank.	
147	"	Elden.	1904	1,1	Boerenleenbank	"
148	Epe.	—	1852	1,1	Spaarbank genaamd „de Spaarkas”.	
149	Ermelo.	Nunspeet.	1872	1,1	Spaar- en bewaarbank.	
150	Geldermalsen.	—	?	1,1	Spaarbank v/h Dept. Geldermalsen der M. t. N. v. 't Alg.	
151	Gendringen.	Breedenbroek.	1901	1,1	Coöp. Boerenleenbank voor Breedenbroek e. o.	
152	"	Etten.	1900	1,1	Coöperatieve Boerenleenbank.	
153	"	Netterden.	1898	1,1	Coöperatieve Boerenleenbank.	
154	Groenlo.	—	1892	1,1	Spaar- en Voorschotbank	Gegevens betreffende de Voorschotbank kunnen niet verstrekt worden, wijl zij geen voorschotten meer geeft.
155	Groesbeek.	—	1901	1,1	Boerenleenbank.	
156	Hatten.	—	1875	1,1	Spaarbank voor Hattem e. o.	Deze instelling heeft geene gegevens verstrekt.
157	Heerde.	—	1904	1,1	Boerenleenbank	"
158	Herwen en Aerdt.	—	1903	1,1	Coöperatieve Boerenleenbank	"
159	Heteren.	Driel.	1903	1,1	Coöperatieve Boerenleenbank	
160	Huissen.	—	1868	1,1	Gemeentelijke Spaarbank.	
161	"	—	1899	1,7	Spaarkas St. Antonius van Padua v. d. R. K. Volksbond	"
162	Hummelo en Keppel.	Laag Keppel.	1874	1,1	Spaarbank.	
163	Laren.	—	1888	1,1	Spaarbank	"
164	"	Cloese.	1905	1,1	Boerenleenbank	"

Algemeen volgnummer.	Naam der Gemeente.	Naam der plaats van vestiging.	Jaar van oprichting.	Aanvang van het boekjaar.	NAAM DER INSTELLING.	Aanmerkingen.
1.	2.	3.	4.	5.	6.	7.
165	Lichtenvoorde.	—	1903	1,1	Coöperatieve Boerenleenbank, wijken A, B en D.	
166	"	Harreveld.	1903	1,1	Coöp. Boerenleenbank voor wijk F.	
167	"	Zieuwent.	1904	1,1	Coöp. Boerenleenbank v/d Buurtschap Zieuwent.	
168	Lochem.	—	1819	1,1	Spaarbank.	
169	"	—	1904	1,1	Hulpbank v/h Dept. Lochem der M. t. N. v. 't Alg.	
170	Millingen.	—	1902	?	Parochiale Spaarbank voor Millingen e. o. waaraan verbonden een Parochiale Spaarkas.	Deze instelling heeft geene gegevens verstrekt.
171	Nijkerk.	—	1860	1,5	Spaarbank v/h Dept. Nijkerk der M. t. N. v. 't Alg.	Deze instelling heeft voor de beroepsstatistiek geene gegevens verstrekt.
172	Nijmegen.	—	1818	1,1	Spaarbank v/h Dept. Nijmegen der M. t. N. v. 't Alg.	
173	"	—	1905	1,1	Boerenleenbank	Deze instelling heeft geene gegevens verstrekt.
174	"	—	1862	1,1	Hulpbank.	
175	"	—	1880	1,1	Gemeentelijke Bank van Leening.	Deze instelling heeft geen gegevens verstrekt, tengevolge van verandering van directeur.
176	Putten.	—	1877	1,1	Spaar- en bewaarbank	Deze instelling heeft voor de beroepsstatistiek geene gegevens verstrekt.
177	Renkum.	Oosterbeek.	1869	1,1	Spaarbank v/h Dept. Oosterbeek der M. t. N. v. 't Alg.	
178	Scherpenzeel.	—	1862	2e Zaterdag in Januari	Spaarbank.	
179	Steenderen.	—	1901	1,1	Coöperatieve Boerenleenbank „Steenderen en Drempt”.	
180	Tiel.	—	1818	1,1	Spaarbank v/h Dept. Tiel der M. t. N. v. 't Alg.	"
181	"	—	1900	1,1	Spaarbank van de R. K. Werkliedenvereniging „St. Joseph”	Deze instelling heeft geene gegevens verstrekt.
182	"	—	1856	1,12	Hulpbank v/h Dept. Tiel der M. t. N. v. 't Alg.	
183	Voorst.	—	1904	1,1	Boerenleenbank	"
184	"	Nijbroek.	1905	1,1	Boerenleenbank	"
185	"	Twello.	1905	1,1	Boerenleenbank	"
186	Vorden.	—	1819	1,1	Spaarbank v/h Dept. Vorden der M. t. N. v. 't Alg.	
187	Wageningen.	—	1846	1,7	Spaarbank v/h Dept. Wageningen der M. t. N. v. 't Alg.	Deze instelling heeft voor de beroepsstatistiek geene gegevens verstrekt.

Algemeen volgnummer.	Naam der Gemeente.	Naam der plaats van vestiging.	Jaar van oprichting.	Aanvang van het boekjaar.	NAAM DER INSTELLING.	Aanmerkingen.
1.	2.	3.	4.	5.	6.	7.
188	Wageningen.	—	1854	1,7	Hulpbank v/h Dept. Wageningen der M. t. N. v. 't Alg.	
189	Wamel.	—	1899	1,1	Coöperatieve Boerenleenbank	Deze instelling heeft geene gegevens verstrekt.
190	Wehl.	—	1902	1,1	Coöperatieve Boerenleenbank.	
191	Winterswijk.	—	1869	1,1	Spaarbank v/h Dept. Winterswijk der M. t. N. v. 't Alg.	
192	Wisch.	Terborgh.	1868	1,1	Spaarbank.	
193	"	Silvolde.	1903	1,1	Coöperatieve Boerenleenbank.	
194	"	Varsseveld.	1903	1,1	Boerenleenbank	"
195	Zelhem.	—	1902	1,1	Coöperatieve Boerenleenbank	"
196	Zevenaar.	—	1900	1,1	Coöperatieve Boerenleenbank.	
197	Zutphen.	—	1866	1,1	Naam. Vennootschap Spaarbankvereniging.	Deze instelling heeft voor de beroepsstatistiek geene gegevens verstrekt.
198	"	—	1856	1,1	Hulpkas voor minvermogene Israëlieten „Ezrath Israël."	
199	"	—	1860	1,1	Hulpbank v/h Dept. Zutphen der M. t. N. v. 't Alg.	
Zuidholland.						
200	's-Gravenhage.	—	1818	1,1	Spaarbank v/h Dept. 's-Gravenhage der M. t. N. v. 't Alg.	Deze instelling heeft voor de beroepsstatistiek geene gegevens verstrekt.
201	"	—	1898	1,1	Verg. „Sparen vormt Kapitaal" (Spaarbank)	Deze instelling heeft geene gegevens verstrekt.
202	"	Scheveningen.	1868	1,1	Spaarbank v/h Dept. Scheveningen der M. t. N. v. 't Alg.	Deze instelling heeft voor de beroepsstatistiek geene gegevens verstrekt.
203	"	—	1875	1,1	Haagsche Coöp. Voorschotvereniging (waaraan verbonden eene Spaarbank)	"
204	"	—	1884	1,1	Spaar-en Voorschotkas der Ver. „Eigen Hulp"	"
205	"	—	1890	1,10	Spaarkas v/d Broodbakkersgezellenveren. „Bijstand Zij ons doel"	Deze instelling heeft geene gegevens verstrekt.
206	"	—	1817	1,1	Leenfonds „Weldadig en Zorgvuldig".	
207	"	—	1851	1,1	Hulpbank.	
208	"	—	1851	1,1	Leenfonds v/d M. t. N. der Israëlieten in Nederland, afd. Den Haag	"
209	"	—	1883	1,1	Ver. tot oprichting en instandhouding der Indische Hulpbank	"
210	"	Scheveningen.	1903	1,1	Hulpbank v/h Dept. Scheveningen der M. t. N. v. 't Alg.	
211	"	—	1873	1,1	Gemeentelijke Bank van Leening	

Algemeen volgnummer.	Naam der Gemeente.	Naam der plaats van vestiging.	Jaar van oprichting.	Aanvang van het boekjaar.	NAAM DER INSTELLING.	Aanmerkingen.
1.	2.	3.	4.	5.	6.	7.
212	Alkemade.	—	1901	1,1	Coöp. Boerenleenbank, afd. Rijpwetering, Oud-Ade en De Kaag.	
213	"	Oude Wetering.	1901	1,1	Coöperatieve Boerenleenbank.	
214	"	Roelofarendsveen.	1902	1,1	Coöperatieve Boerenleenbank.	
215	Alphen a/d Rijn.	—	1899	1,1	Coöperatieve Boerenleenbank.	
216	Beijerland. (Oud-)	—	1905	1,1	Boerenleenbank	Deze instelling heeft geene gegevens verstrekt.
217	Berkel en Rodenrijs.	Berkel.	1904	1,1	Boerenleenbank.	
218	Bodegraven.	—	1864	1,1	Spaarbank v/h Dept. Bodegraven der M. t. N. v. 't Alg.	Deze instelling heeft voor de beroepsstatistiek geene gegevens verstrekt.
219	Bommel. (Den)	—	1905	1,1	Boerenleenbank.	
220	Boskoop.	—	1890	?	Boskoopsche Spaar-, Deposito-en Hulpbank „Boskoop"	Deze instelling heeft geene gegevens verstrekt.
221	Capelle a/d IJssel.	—	1873	1,1	Spaarbank v/h Dept. Capelle a/d IJssel d. M. t. N. v. 't Alg.	Deze instelling heeft voor de beroepsstatistiek geene gegevens verstrekt.
222	Delft.	—	1842	1,1	Spaarbank v/h Dept. Delft der M. tot N. van 't Alg.	
223	"	—	1852	1,3	Hulpbank	
224	"	—	1878	1,1	Gemeentelijke Bank van Leening.	
225	Dordrecht.	—	1818	1,1	Spaarbank	"
226	"	—	1879	1,1	Spaarkas en Hulpbank v/d Coöp. Ver. Dordrechtschen Schildersbond	Deze instelling heeft geen gegevens verstrekt. De Spaarkas is een Spaarbank.
227	"	—	1852	1,1	Hulpbank.	
228	Giessendam.	—	1904	1,1	Coöperatieve Boerenleenbank Hardinxveld—Giessendam	
229	Gorinchem.	—	1826	1,7	Spaarbank v/h Dept. Gorinchem der M. t. N. v. 't Alg.	Deze instelling heeft voor de beroepsstatistiek geene gegevens verstrekt.
230	"	—	1854	1,1	Hulpbank.	
231	Gouda.	—	1857	1,1	Spaar- en Hulpbank v/h Dept. Gouda der M. t. N. v. 't Alg.	"
232	"	—	1899	1,1	Coöperatieve Raiffeisenbank.	
233	"	—	1840	10,3	Fonds v/d Ver. voor werklieden onder beh. v/h burgerlijk armbestuur te Gouda (Spaarkas).	
234	"	—	1790	1,1	Gemeentelijke Bank van Leening.	
235	Goudriaan.	—	1904	1,1	Coöperatieve Boerenleenbank.	
236	's-Gravendeel.	—	1865	1,1	's-Gravendeelsche Spaarbank	Deze instelling heeft geene gegevens verstrekt.
237	's-Gravenzande.	—	1880	1,1	Spaar- en Hulpbank v/h Dept. Monster en 's-Gravenzande der M. t. N. v. 't Alg.	

Algemeen volgnummer.	Naam der Gemeente.	Naam der plaats van vestiging.	Jaar van oprichting.	Aanvang van het boekjaar.	NAAM DER INSTELLING.	Aanmerkingen.
1.	2.	3.	4.	5.	6.	7.
238	Groot-Ammers.	—	1904	1,1	Coöperatieve Boerenleenbank.	
239	Haastrecht.	—	1877	1,7	Spaarbank v/h Dept. Haastrecht der M. t. N. v. 't Alg.	Deze instelling heeft voor de beroepsstatistiek geen gegevens verstrekt.
240	Hardinxveld.	—	1864	1,1	Spaarbank v/h Dept. Hardinxveld, Giessendam e. o. der M. t. N. v. 't Alg.	
241	Hazerswoude.	—	1899	1,1	Coöperatieve Boerenleenbank.	
242	Hillegom.	—	1904	1,1	Boerenleenbank	Deze instelling heeft geene gegevens verstrekt.
243	Hof van Delft.	—	1871	1,1	Spaarbank der Ned. Gist- en Spiritusfabriek	
244	"	—	1885	1,1	Spaarbank der Oliefabrieken „Calvé Delft”	Deze instelling heeft voor de beroepsstatistiek geene gegevens verstrekt.
245	"	—	1879	1,1	Premiespaarkas der Ned. Gist- en Spiritusfabriek.	
246	"	—	1885	1,1	Premiespaarkas der Oliefabrieken „Calvé Delft”.	
247	Kethel en Spaland.	Kethel.	1904	1,1	Boerenleenbank	Deze instelling heeft geene gegevens verstrekt.
248	Koudekerk.	—	1872	1,1	Spaarbank v/h Dept. Koudekerk en Hazerswoude der M. t. N. v. 't Alg.	Deze instelling heeft voor de beroepsstatistiek geene gegevens verstrekt.
249	Krimpen a/d IJssel.	—	1905	?	Spaarbank v/h Dept. Krimpen a/d IJssel der M. t. N. v. 't Alg.	Deze instelling heeft geene gegevens verstrekt.
250	Leerdam.	—	1870	1,7	Spaar- en Voorschotbank v/h Dept. Leerdam der M. t. N. v. 't Alg.	"
251	Leiden.	—	1818	1,1	Leidsche Spaarbank	Deze instelling heeft voor de beroepsstatistiek geene gegevens verstrekt.
252	"	—	1850	1,4	Spaarkas v/h Dept. Leiden der M. t. N. v. 't Alg.	
253	"	—	1866	1,4	Spaarkas v/d Ver. „Nut en Genoegen”.	
254	"	—	1862	1,1	Hulpbank der Leidsche Maatschappij van Weldadigheid.	
255	"	—	1675	1,1	Gemeentelijke Bank van Leening.	
256	Leiderdorp.	—	1903	1,1	Coöperatieve Boerenleenbank.	
257	Lekkerkerk.	—	1859	1,1	Spaarbank v/h Dept. Lekkerkerk der M. t. N. v. 't Alg.	
258	"	—	1904	1,1	Coöperatieve Boerenleenbank.	
259	Lekkerland (Nieuw-)	—	1861	1,1	Spaarbank v/h Dept. Nieuw Lekkerland der M. t. N. v. 't Alg. met de afdelingen Alblasserdam en Krimpen a/d Lek	"
260	Lier (De).	—	1905	1,1	Boerenleenbank	Deze instelling heeft geene gegevens verstrekt.
261	"	Kom.	1905	1,1	Boerenleenbank.	
262	Lisse.	—	1903	1,1	Spaarbank van wege den Nederl. R. K. Volksbond „St. Thomas van Villanova”.	

Algemeen volgnummer.	Naam der Gemeente.	Naam der plaats van vestiging.	Jaar van oprichting.	Aanvang van het boekjaar.	NAAM DER INSTELLING.	Aanmerkingen.
1.	2.	3.	4.	5.	6.	7.
263	Maasland.	—	1903	1,1	Raiffeisenbank.	
264	Maassluis.	—	1851	1,1	Spaarbank v/h Dept. Maassluis e. a. der M. t. N. v. 't Alg.	
265	Meerkerk.	Meerkerk-Ameide.	1871	1,1	Spaarbank v/h Dept. Meerkerk, Ameide e. a. der M. t. N. v. 't Alg.	Deze instelling heeft voor de beroepsstatistiek geen gegevens verstrekt.
266	Middelharnis.	—	1849	1,1	Spaarbank v/h Dept. Middelharnis en Somelsdijk der M. t. N. v. 't Alg.	
267	Molenaarsgraaf.	—	1904	1,1	Boerenleenbank.	
268	Monster.	—	1904	1,1	Coöperatieve Boerenleenbank	Deze instelling is 26 April 1906 in werking getreden en heeft derhalve geen gegevens verstrekt.
269	"	Poeldijk.	1905	1,1	Boerenleenbank	Deze instelling heeft geene gegevens verstrekt.
270	Moordrecht.	—	1899	1,1	Locale Coöperatieve Raiffeisenbank.	
271	Naaldwijk.	—	1880	1,1	Spaarbank der Ver. „Hulp en Voorzorg”.	"
272	"	—	1902	1,1	Coöperatieve Boerenleenbank	"
273	"	—	1895	1,1	Voorschotbank.	
274	Nieuwenhoorn.	—	1875	1,1	Spaarbank v/h Dept. Nieuwenhoorn der M. t. N. v. 't Alg.	
275	Nieuwerkerk a/d IJssel.	—	1904	1,1	Coöperatieve Boerenleenbank	"
276	Nieuwveen.	—	1901	1,1	Coöp. Boerenleenbank voor Ter Aar en omstreken.	
277	Noordwijk.	—	1872	1,1	Spaarbank voor Noordwijk e. o.	Deze instelling heeft voor de beroepsstatistiek geene gegevens verstrekt.
278	Noordwijkerhout.	—	1903	1,1	Coöperatieve Boerenleenbank	
279	Ooltgensplaat.	—	1903	1,1	Coöperatieve Boerenleenbank.	
280	Oudewater.	—	1900	1,1	Oudewatersche Coöp. Raiffeisenbank of Boerenleenbank.	
281	Oudshoorn.	—	1842	1,1	Spaarbank v/h Dept. Alphen en Oudshoorn der M. t. N. v. 't Alg.	Deze instelling heeft voor de beroepsstatistiek geene gegevens verstrekt.
282	"	—	1897	1,1	Hulpbank v/h Dept. Oudshoorn der M. t. N. v. 't Alg.	Deze instelling heeft geene gegevens kunnen inzenden, wijl in 1905 geen enkele post werd afgestoten.
283	Overschie.	—	1905	1,1	Boerenleenbank	Deze instelling heeft geene gegevens verstrekt.
284	Papendrecht.	—	1905	1,1	Coöperatieve Boerenleenbank	"
285	Ridderderk.	Rijsoord.	1854	1,7	Spaarbank v/h Dept. Overmaasche dorpen der M. tot N. v. 't Alg.	Deze instelling heeft voor de beroepsstatistiek geen gegevens verstrekt.
286	Rockanje.	—	1903	1,1	Coöperatieve Boerenleenbank.	
287	Rotterdam.	—	1818	1,5	Spaarbank.	

Algemeen volgnummer.	Naam der Gemeente.	Naam der plaats van vestiging.	Jaar van oprichting.	Aanvang van het boekjaar.	NAAM DER INSTELLING.	Aanmerkingen.
1.	2.	3.	4.	5.	6.	7.
288	Rotterdam.	—	1635	1,1	Gemeentelijke Bank van Leening.	
289	Rijnsaterwoude.	—	1852	1,1	Spaarbank v/h Dept. Rijnsaterwoude der M. t. N. v. 't Alg.	Deze instelling heeft voor de beroepsstatistiek geene gegevens verstrekt.
290	Rijnsburg.	—	1902	1,1	Coöperatieve Voorschot- en Spaarbank	"
291	Sassenheim.	—	1903	1,1	Coöp. Ond. Spaar- en Voorschotbank v. Land- en Tuinbouw (Boerenleenbank).	
292	Schiedam.	—	1820	1,1	Spaarbank v/h Dept. Schiedam der M. t. N. v. 't Alg.	"
293	"	—	1900	1,11	Spaarbank der afdeling Schiedam v/d Ned. R. K. Volksbond onder patronaat van den H. Thomas van Villanova.	
294	"	—	1905	1,1	Naaml. Vennoetsch. Provinciale Crediet- en Spaarbank	Deze instelling heeft geene gegevens verstrekt.
295	Schipluiden.	—	1903	1,1	Boerenleenbank	"
296	Schoonhoven.	—	1843	1,1	Spaarbank v/h Dept. Schoonhoven der M. t. N. v. 't Alg.	"
297	"	—	1892	1,1	Hulpbank v/h Dept. Schoonhoven der M. t. N. v. 't Alg.	"
298	Sliedrecht.	—	1843	1,1	Spaarbank v/h Dept. Sliedrecht der M. t. N. v. 't Alg.	Deze instelling heeft voor de beroepsstatistiek geene gegevens verstrekt.
299	Sommelsdijk.	—	1902	?	Schoolspaarbank	Deze instelling heeft geene gegevens verstrekt.
300	"	—	1901	1,1	Coöp. Boerenleenbank Middelbarnis—Sommelsdijk.	
301	Stad aan 't Haringvliet.	—	1905	1,1	Boerenleenbank	Deze instelling is 1 October 1905 in werking getreden en heeft derhalve geen gegevens verstrekt.
302	Stellendam.	—	1880	1,1	School- en Hulpspaarbank	Deze instelling heeft geene gegevens verstrekt. De Hulpspaarbank is geen Hulpbank.
303	Stompwijk.	—	1903	1,1	Coöperatieve Boerenleenbank v. d. wijken C, D, E en H.	
304	Tonge (Oude).	—	1877	1,1	Spaarbank v/h Dept. Oude Tonge der M. t. N. v. 't Alg.	
305	"	—	1883	1,1	Schoolspaarbank v/h Dept. Oude Tonge der M. t. N. v. 't Alg.	
306	"	—	1905	1,1	Coöperatieve Boerenleenbank.	
307	Veur.	Leidschendam.	1904	1,1	Boerenleenbank.	
308	Vianen.	—	1848	1,1	Spaarbank „Vianen“.	
309	Vlaardingen.	—	1823	1,1	Spaarbank	Deze instelling heeft voor de beroepsstatistiek geene gegevens verstrekt.
310	Voorburg.	—	1854	1,1	Spaarbank v/h Dept. Voorburg der M. t. N. v. 't Alg.	"

Algemeen volgnummer.	Naam der Gemeente.	Naam der plaats van vestiging.	Jaar van oprichting.	Aanvang van het boekjaar.	NAAM DER INSTELLING.	Aanmerkingen.
1.	2.	3.	4.	5.	6.	7.
311	Voorburg.	—	1887	?	Schoolspaarbank v/h Dept. Voorburg der M. t. N. v. 't Alg.	Daar deze instelling geen afzonderlijke administratie heeft, maar een onderdeel der bij n ^o . 310 genoemde Spaarbank uitmaakt, zijn daaromtrent geen gegevens in de statistiek opgenomen.
312	"	—	1903	1,1	Boerenleenbank	Deze instelling heeft geene gegevens verstrekt.
313	Voorhout.	—	1904	1,1	Coöp. Onderlinge Spaar- en Voorschotbank voor Land- en Tuinbouw (Boerenleenbank).	
314	Voorschoten.	—	1903	1,1	Spaarbank van de afd. Voorschoten van den R.-K. Volksbond	Deze instelling heeft voor de beroepsstatistiek geene gegevens verstrekt.
315	Waddinxveen.	—	1905	1,1	Boerenleenbank.	
316	Warmond.	—	1902	1,1	Coöperatieve Spaar- en Voorschotbank (Boerenleenbank) systeem Raiffeisen.	
317	Wassenaar.	—	1903	1,1	Coöperatieve Boerenleenbank	Deze instelling heeft geene gegevens verstrekt.
318	Wateringen.	—	1904	1,1	Coöperatieve Boerenleenbank.	
319	Woerden.	—	1871	1,1	Spaarbank v/h Dept. Woerden der M. t. N. v. 't Alg.	Deze instelling heeft voor de beroepsstatistiek geene gegevens verstrekt.
320	"	—	1898	1,1	Schoolspaarbank	Deze instelling is een onderdeel van n ^o . 319 en heeft geene gegevens verstrekt.
321	Zegwaard.	—	1904	1,1	Spaar- en Voorschotbank voor de gemeenten Zoetermeer en Zegwaard	Deze instelling heeft voor de beroepsstatistiek geene gegevens verstrekt.
322	Zoeterwoude.	—	1900	1,1	Coöperatieve Boerenleenbank.	
323	Zwammerdam.	—	1864	1,1	Spaarbank v/h Dept. Zwammerdam en Aarlanderveen der M. t. N. v. 't Alg.	
Noordholland.						
324	Amsterdam.	—	1881	1,1	Rijkspostspaarbank.	
325	"	—	1848	1,1	Spaarbank v/h Nederl. Onderwijzers Genootschap	Deze instelling heeft voor de beroepsstatistiek geene gegevens verstrekt.
326	"	—	1848	1,1	Spaarbank voor de stad Amsterdam	"
327	"	—	1897	1,1	Spaarbank van den H. Antonius van Padua, onderafdeeling van den Ned. R. K. Volksbond	"
328	"	—	1872	1,1	Coöp. Voorschotvereniging en Spaarkas	De Spaarkas is een Spaarbank.
329	"	—	1889	?	Spaar- en Voorschotbank van „Amstels Werkman“	Deze instelling heeft geene gegevens verstrekt.
330	"	—	1892	1,1	Spaarbank en Voorschotkas der Vereniging „de Coöperatieve Credietbank“, opgericht door de maatschappij voor den Werkenden Stand.	
331	"	—	1850	1,1	Leenfonds der Ned. Isr. gemeente onder beheer v/h Ned. Isr. armbestuur.	

Algemeen volgnummer.	Naam der Gemeente.	Naam der plaats van vestiging.	Jaar van oprichting.	Aanvang van het boekjaar.	NAAM DER INSTELLING.	Aanmerkingen.
1.	2.	3.	4.	5.	6.	7.
332	Amsterdam.	—	1854	1,1	Leenfonds der Port. Isr. gemeente.	
333	"	—	1867	1,1	Hulpbank „de Bischoffsheim Vereniging”.	
334	"	—	1871	1,1	Hulpbank v/h Genootschap „Liefdadigheid naar vermogen”.	
335	"	—	1871	1,1	Hulpkas tot het verstrekken van rentelooze voorschotten op pensioenen en onder borgstelling, opgericht door de Evang. Luth. gem. te Amsterdam.	
336	"	—	1872	1,1	Voorschotbank van de Vereniging van geëmployeerden aan 's Rijkswerf „Vriendschap zij ons doel”.	
337	"	—	1886	1,9	Voorschotbank: Weldadigheidsvereniging „Montefiore”.	
338	"	—	1892	1,1	De Amsterdamsche Volksbank (Hulpbank).	
339	"	—	1816	1,1	Gemeentelijke Bank van Leening.	
340	Haarlem.	—	1817	1,1	Spaarbank v/h Dept. Haarlem der M. t. N. v. 't Alg.	Deze instelling heeft voor de beroepsstatistiek geene gegevens verstrekt.
341	"	—	1880	1,1	Schoolspaarbank v/h Dept. Haarlem der M. t. N. v. 't Alg.	"
342	"	—	1880	1,1	Stuiversspaarbank v/d afd. Haarlem van den Volksbond	"
343	"	—	1849	1,1	Hulpbank voor de stad Haarlem en de omliggende gem. binnen het kanton.	
344	"	—	1662	1,7	Gemeentelijke Bank van Leening.	
345	Aalsmeer.	—	?	?	Spaarbank	Deze instelling heeft geene gegevens verstrekt.
346	"	—	1890	1,1	Spaarbank der Ver. „Nul en Genoegen” .	Deze instelling heeft voor de beroepsstatistiek geene gegevens verstrekt.
347	Abbekerk.	—	1871	1,1	Spaarbank v/h Dept. Abbekerk en Lambertschaag der M. t. N. van 't Alg.	
348	"	—	1875	1,1	Schoolspaarbank v/h Dept. Abbekerk en Lambertschaag der M. t. N. v. 't Alg.	
349	"	—	1898	1,1	Coöperatieve Boerenleenbank	Deze instelling heeft geene gegevens verstrekt.
350	Akersloot.	—	1905	1,1	Coöperatieve Boerenleenbank	Deze bank is in April 1905 opgericht en heeft derhalve geene gegevens verstrekt.
351	"	—	1905	1,1	Coöp. Christelijke Boerenleenbank . . .	Deze bank is 30 Juni 1905 in werking getreden en heeft derhalve geene gegevens verstrekt.
352	Alkmaar.	—	1847	1,1	Spaarbank v/h Dept. Alkmaar der M. t. N. v. 't Alg.	Deze instelling heeft voor de beroepsstatistiek geene gegevens verstrekt.
353	"	—	1904	1,1	Coöperatieve Centrale Christelijke Boerenleenbank	Gegevens betreffende deze instelling zijn in de inleiding vermeld.

Algemeen volgnummer.	Naam der Gemeente.	Naam der plaats van vestiging.	Jaar van oprichting.	Aanvang van het boekjaar.	NAAM DER INSTELLING.	Aanmerkingen.
1.	2.	3.	4.	5.	6.	7.
354	Alkmaar.	—	1852	1,7	Hulpbank v/h Dept. Alkmaar der M. t. N. v. 't Alg.	Deze instelling heeft geene gegevens verstrekt.
355	Andijk.	—	1844	1,1	Spaarbank „Andijk en Wervershoof” . . .	"
356	"	—	1864	1,1	Spaarbank v/h Dept. Andijk en Wervershoof der M. t. N. v. 't Alg.	
357	"	Oosterdijk.	1875	1,1	Spaarbank v/h Dept. Oosterdijk der M. t. N. v. 't Alg.	"
358	"	—	1905	1,1	Boerenleenbank.	
359	Anna-Paulowna.	Kerkland.	1877	1,1	Spaarbank	"
360	Assendelft.	—	1871	1,4	Spaarbank v/d Ver. „Hulpbetoon”.	
361	Avenhorn.	—	1902	1,1	Coöperatieve Boerenleenbank.	
362	Beemster.	Midden Beemster.	1843	1,1	Spaarbank v/h Dept. Beemster der M. t. N. v. 't Alg.	
363	"	—	1898	1,1	Coöperatieve Boerenleenbank.	
364	Bergen.	—	1888	1,1	Spaarbank.	
365	"	—	1905	1,1	Coöperatieve Boerenleenbank	"
366	Berkhout.	—	1869	1,1	Spaarbank	Deze instelling heeft voor de beroepsstatistiek geene gegevens verstrekt.
367	"	—	1898	1,1	Coöperatieve Boerenleenbank.	
368	Beverwijk.	—	1853	1,1	Spaarbank.	
369	Blaricum.	—	1904	1,1	Coöperatieve Boerenleenbank	Deze instelling heeft slechts gegevens over een halfjaar ingezonden.
370	Bovenkarspel.	—	1903	1,1	Coöperatieve Boerenleenbank	Deze instelling heeft geene gegevens verstrekt.
371	Broek op Langendijk.	—	1904	1,1	Coöperatieve Boerenleenbank.	
372	Bussum.	—	1905	1,1	Bussumsche R.-K. Spaarkas.	"
373	Castricum.	—	1904	1,1	Coöperatieve Boerenleenbank.	
374	Diemen.	—	1882	1,3	Schoolspaarbank v/h Dept. Diemen en Watergraafsmeer der M. t. N. v. 't Alg.	
375	"	—	1904	1,1	Boerenleenbank.	
376	Edam.	—	1817	1,1	Spaarbank v/h Dept. Edam der M. t. N. v. 't Alg.	
377	"	—	1904	1,1	Boerenleenbank	"
378	Egmond aan Zee.	—	1860	1,1	Spaarbank v/h Dept. de 3 Egmondten der M. t. N. v. 't Alg.	"
379	Egmond Binnen.	—	1898	1,1	Coöperatieve Boerenleenbank	"
380	Enkhuizen.	—	1818	1,1	Spaarbank v/h Dept. Enkhuizen der M. t. N. v. 't Alg.	Deze instelling heeft voor de beroepsstatistiek geene gegevens verstrekt.

Algemeen volgnummer.	Naam der Gemeente.	Naam der plaats van vestiging.	Jaar van oprichting.	Aanvang van het boekjaar.	NAAM DER INSTELLING.	Aanmerkingen.
1.	2.	3.	4.	5.	6.	7.
381	Enkhuizen.	—	1863	1,9	Hulpbank v/h Dept. Enkhuizen der M. t. N. v. 't Alg.	
382	Graft.	West Graftdijk.	1853	1,1	Spaarbank.	
383	Grootebroek.	—	1862	1,1	Spaarbank v/h Dept. Grootebroek en Bovenkarspel der M. t. N. v. 't Alg.	
384	"	—	1903	1,1	Coöperatieve Boerenleenbank.	
385	Haarlemmerliede en Spaarnwoude.	Houtrakpolder.	1904	1,1	Boerenleenbank.	
386	"	Spaarnwoude.	1902	1,1	Boerenleenbank.	
387	Haarlemmermeer.	Hoofddorp.	1902	1,1	Coöperatieve Boerenleenbank.	
388	Harenkarspel.	—	1902	1,1	Coöperatieve Boerenleenbank.	
389	Heemskerk.	—	1892	1,1	Onderlinge Spaarbank	Deze instelling heeft voor de beroepsstatistiek geene gegevens verstrekt.
390	"	—	1898	1,1	Coöperatieve Boerenleenbank.	
391	Heerhugowaard.	—	1903	1,1	Coöperatieve Boerenleenbank	Deze instelling heeft geene gegevens verstrekt.
392	"	—	1904	1,1	Coöperatieve Boerenleenbank	"
393	Heiloo.	—	1902	?	Onderlinge Boerenbond	"
394	Helder.	—	1843	1,1	Spaarbank v/h Dept. Helder der M. t. N. v. 't Alg.	
395	Hilversum.	—	1877	1,1	Vereeniging tot oprichting en instandhouding eener Spaarbank	Deze instelling heeft voor de beroepsstatistiek geene gegevens verstrekt.
396	"	—	1905	?	Spaarbank „de Voorzorg“ onderafd. v/d R. K. Werklieden Ver. St. Josef . . .	Deze instelling heeft geene gegevens verstrekt.
397	Hoogkarspel.	—	1854	1,1	Spaarbank v/h Dept. Hoogkarspel der M. t. N. v. 't Alg.	
398	Hoogwoud.	—	1848	1,1	Spaarbank v/h Dept. Hoogwoud der M. t. N. v. 't Alg.	
399	"	—	1905	1,1	Coöperatieve Boerenleenbank.	
400	Hoorn.	—	1818	1,1	Spaarbank	Deze instelling heeft voor de beroepsstatistiek geene gegevens verstrekt.
401	"	—	1863	1,1	Hulpbank	Deze instelling heeft geene gegevens verstrekt.
402	Huizen.	—	1905	1,1	Coöperatieve Boerenleenbank.	
403	Koedijk	—	1905	1,1	Boerenleenbank	"
404	Koog a/d Zaan.	—	1819	1,1	Spaarbank v/h Dept. Koog en Zaandijk der M. t. N. v. 't Alg.	Deze instelling heeft voor de beroepsstatistiek geene gegevens verstrekt.
405	"	—	1897	1,1	Voorschotbank v/h Dept. Koog en Zaandijk der M. t. N. v. 't Alg.	
406	Krommenie.	—	1904	1,1	Zaanlandsche Spaar- en Voorschotbank.	

Algemeen volgnummer.	Naam der Gemeente.	Naam der plaats van vestiging.	Jaar van oprichting.	Aanvang van het boekjaar.	NAAM DER INSTELLING.	Aanmerkingen.
1.	2.	3.	4.	5.	6.	7.
407	Krommenie.	—	1892	1,1	Hulpbank v/h Dept. Krommenie der M. t. N. v. 't Alg.	
408	Landsmeer.	—	1905	1,1	Coöperatieve Boerenleenbank.	
409	Laren.	—	1904	1,1	Spaarbank v/d R. K. Werkliedenvereening	Deze instelling heeft geene gegevens verstrekt.
410	"	—	1902	1,1	Coöperatieve Boerenleenbank.	
411	Limmen.	—	1903	1,1	Coöperatieve Boerenleenbank.	
412	Medemblik.	—	1845	1,1	Spaarbank v/h Dept. Medemblik der M. t. N. v. 't Alg.	
413	"	—	1902	1,1	Voorschotbank v/h Dept. Medemblik der M. t. N. v. 't Alg.	
414	Middelie.	—	1858	1,1	Spaarbank v/h Dept. Middelie c. a. der M. t. N. v. 't Alg.	
415	Midwoud.	—	1900	1,1	Spaarbank	Deze instelling heeft voor de beroepsstatistiek geene gegevens verstrekt.
416	Monnikendam.	—	1904	1,1	Coöperatieve Boerenleenbank.	
417	Nibbixwoud.	Hauwert.	1875	1,1	Spaarbank v/h Dept. Hauwert der M. t. N. v. 't Alg.	
418	"	—	1898	1,1	Coöperatieve Boerenleenbank	Deze instelling heeft geene gegevens verstrekt.
419	Nieuwe Niedorp.	—	1856	1,7	Spaarbank v/h Dept. Nieuwe Niedorp der M. t. N. v. 't Alg.	
420	Nieuwer-Amstel.	Amstelveen.	1898	1,1	Coöperatieve Boerenleenbank.	
421	Obdam.	—	1898	1,1	Obdammer en Hensbroeker Coöperatieve Boerenleenbank	"
422	"	Spierdijk.	1898	1,1	Spierdijker Coöperatieve Boerenleenbank .	
423	Oosthuizen.	—	1869	1,1	Spaarbank v/h Dept. Oosthuizen der M. t. N. v. 't Alg.	
424	Opperdoes.	—	1887	1,1	Spaarbank.	
425	Oterleek.	—	1872	1,1	Vereeniging Spaarbank.	
426	Oudendijk.	—	1870	1,1	Spaarbank.	
427	"	—	1905	1,1	Coöperatieve Boerenleenbank.	
428	Oude-Niedorp.	—	1902	?	Schoolspaarbank	"
429	Ouder-Amstel.	Ouderkerk a/d Amstel.	1899	1,1	Coöperatieve Boerenleenbank	"
430	Oudkarspel.	—	1867	1,1	Spaarbank v/h Dept. Oudkarspel der M. t. N. v. 't Alg.	
431	St. Pancras.	—	1881	1,1	Schoolspaarbank.	
432	"	—	1904	1,1	Coöperatieve Boerenleenbank.	
433	Petten.	—	1904	1,1	Coöperatieve Boerenleenbank voor Petten e. o.	"

Algemeen volgnummer.	Naam der Gemeente.	Naam der plaats van vestiging.	Jaar van oprichting.	Aanvang van het boekjaar.	NAAM DER INSTELLING.	Aanmerkingen.
1.	2.	3.	4.	5.	6.	7.
434	Purmerend.	—	1818	1,1	Spaarbank v/h Dept. Purmerend der M. t. N. v. 't Alg.	Deze instelling heeft voor de beroepsstatistiek geene gegevens verstrekt.
435	"	—	1870	1,1	Spaarkas der Werkmans Vereeniging „Vooruit”, afd. „Zorg voor den Winter”.	
436	Rijp. (De)	—	1903	1,1	Coöperatieve Spaar- en Voorschotbank . .	"
437	"	—	1898	1,1	Rijper Coöperatieve Boerenleenbank.	
438	Schellinkhout.	—	1876	1,1	Spaarbank opgericht door de Ver. „Beschaving en oefening”.	
439	Schermerhorn.	—	1875	1,1	Spaarbank v/h Dept. Schermerhorn der M. t. N. v. 't Alg.	Deze instelling heeft geene gegevens verstrekt.
440	"	—	1902	1,1	Coöperatieve Boerenleenbank.	
441	Schoorl.	—	1904	1,1	Coöperatieve Boerenleenbank.	
442	Schoten.	—	1904	1,1	Boerenleenbank voor de gemeenten Schoten en Velsen.	
443	Sloten.	—	1905	1,1	Boerenleenbank	"
444	"	Sloterdijk.	1904	1,1	Coöperatieve Boerenleenbank.	
445	Spanbroek.	—	1877	1,4	Spaarbank v/h Dept. Spanbroek der M. t. N. v. 't Alg.	"
446	"	—	1898	1,1	Coöperatieve Boerenleenbank	"
447	Sijbekarspel.	Benningbroek.	1902	?	Spaarbank	"
448	Texel.	Den Burg.	1904	1,1	Coöperatieve Boerenleenbank.	
449	Twisk.	—	1854	1,1	Spaarbank.	
450	Uitgeest.	—	1899	1,1	Coöperatieve Voorschot- en Spaarbank voor Uitgeest e. o.	Deze instelling heeft voor de beroepsstatistiek geene gegevens verstrekt.
451	"	—	1905	1,1	Coöperatieve Boerenleenbank	Deze instelling heeft geene gegevens verstrekt.
452	Uithoorn.	—	1898	1,1	Coöperatieve Boerenleenbank	"
453	Ursem.	—	1901	1,1	Coöperatieve Boerenleenbank.	
454	Venhuizen.	—	1876	1,1	Spaarbank v/h Dept. Venhuizen der M. t. N. v. 't Alg.	
455	"	—	1898	1,1	Coöperatieve Boerenleenbank.	
456	Weesp.	—	1818	1,1	Spaarbank v/h Dept. Weesp. der M. t. N. v. 't Alg.	Deze instelling heeft voor de beroepsstatistiek geene gegevens verstrekt.
457	Wervershoof.	—	1878	1,1	Vereeniging tot instandhouding der Spaarbank „Zuinigheid en Vlijt”	"
458	"	—	1898	1,1	Coöperatieve Boerenleenbank	Deze instelling heeft geene gegevens verstrekt.
459	Westwoud.	—	1872	1,1	Spaarbank.	

Algemeen volgnummer.	Naam der Gemeente.	Naam der plaats van vestiging.	Jaar van oprichting.	Aanvang van het boekjaar.	NAAM DER INSTELLING.	Aanmerkingen.
1.	2.	3.	4.	5.	6.	7.
460	Westwoud.	—	1898	1,1	Coöperatieve Boerenleenbank	Deze instelling heeft geene gegevens verstrekt.
461	Westzaan.	—	1850	1,1	Spaarbank v/h Dept. Westzaan der M. t. N. v. 't Alg.	Deze instelling heeft voor de beroepsstatistiek geene gegevens verstrekt.
462	"	—	1904	1,1	Coöperatieve Boerenleenbank.	
463	Winkel.	—	1848	1,1	Spaarbank v/h Dept. Winkel der M. t. N. v. 't Alg.	
464	Wognum.	—	1848	1,1	Spaarbank v/h Dept. Wognum der M. t. N. v. 't Alg.	"
465	"	—	1898	1,1	Coöperatieve Boerenleenbank.	
466	Wormer.	—	1902	1,1	Coöperatieve Boerenleenbank.	
467	"	O. Knollendam.	1902	1,1	Coöperatieve Boerenleenbank	Deze instelling heeft geene gegevens verstrekt.
468	Wormerveer.	—	1850	1,1	Spaarbank	Deze instelling heeft voor de beroepsstatistiek geene gegevens verstrekt.
469	Wijdenes.	—	1877	1,1	Volksspaarbank der Ver. „Nutten Genoegen”.	
470	"	—	1904	1,1	Boerenleenbank.	
471	Wijk aan Zee en Duin.	—	1904	1,1	Boerenleenbank.	
472	"	—	1904	1,1	Coöperatieve Boerenleenbank.	Deze instelling heeft geene gegevens verstrekt.
473	Zaandam.	—	1826	1,1	Spaarbank v/h Dept. Zaandam der M. t. N. v. 't Alg.	Deze instelling heeft voor de beroepsstatistiek geene gegevens verstrekt.
474	"	—	1902	1,1	Coöperatieve Boerenleenbank	Deze instelling heeft geene gegevens verstrekt.
475	"	—	1841	1,9	Hulpbank der Ver. tot Plaatselijk Nut. .	"
476	Zuid- en N. Schermer.	Groot-Schermer.	1902	1,1	Coöperatieve Boerenleenbank.	
477	Zwaag.	—	1904	1,1	Coöperatieve Boerenleenbank.	
478	Zijpe.	Burgerbrug.	1904	1,1	Boerenleenbank	"
479	"	Schagerbrug.	1904	1,1	Boerenleenbank	"
Zeeland.						
480	Middelburg.	—	1819	1,1	Spaarbank v/h Dept. Middelburg der M. t. N. v. 't Alg.	
481	"	—	1875	1,1	Coöperatieve Voorschotver. en Spaarbank .	Deze instelling heeft geene gegevens verstrekt.
482	"	—	1849	1,1	Hulpbank v/h Dept. Middelburg der M. t. N. v. 't Alg.	
483	Aardenburg.	—	1904	1,1	Boerenleenbank	"
484	Axel.	—	1904	1,1	Boerenleenbank	"
485	Boschkapelle.	—	1903	1,1	Boerenleenbank.	
486	Clinge.	—	1904	1,1	Coöperatieve Boerenleenbank.	

Algemeen volgnummer.	Naam der Gemeente.	Naam der plaats van vestiging.	Jaar van oprichting.	Aanvang van het boekjaar.	NAAM DER INSTELLING.	Aanmerkingen.
1.	2.	3.	4.	5.	6.	7.
487	Clinge.	N. Namen.	1904	1,1	Coöperatieve Boerenleenbank	Deze instelling heeft geene gegevens verstrekt.
488	Dreischor.	—	1904	1,1	Coöperatieve Boerenleenbank.	
489	Eede.	—	1903	1,1	Christelijke Boerenleenbank.	
490	Goes.	—	1869	5,2	Coöperatieve Voorschotver. en Spaarbank.	
491	Graauw c. a.	—	1904	1,1	Coöperatieve Boerenleenbank.	
492	's-Heerenhoek.	—	1899	1,1	Coöperatieve Boerenleenbank.	
493	Hengstdijk.	—	1904	1,1	Coöperatieve Boerenleenbank.	
494	Hontenisse.	Kloosterzande.	1903	1,1	Coöperatieve Boerenleenbank.	
495	"	Lamswaarde.	1903	1,1	Coöperatieve Boerenleenbank.	
496	Hulst.	—	1878	1,1	Spaarbank	"
497	"	—	1904	1,1	Boerenleenbank	"
498	Jansteen (St.)	—	1903	1,1	Coöperatieve Boerenleenbank	"
499	Koewacht.	—	1903	1,1	Coöperatieve Boerenleenbank.	
500	Kruiningen.	—	1905	1,1	Coöperatieve Boerenleenbank	Deze instelling is 30 Juli 1905 in werking getreden en heeft derhalve geene gegevens verstrekt.
501	Neuzen (Ter).	—	1902	?	Ter Neuzensch Spaarfonds (Spaarbank) . .	Deze instelling heeft geene gegevens verstrekt.
502	"	—	?	?	Coöp. Spaarkasvereniging „Fortuna” . .	"
503	Oostburg.	—	1903	1,1	Coöperatieve Boerenleenbank	"
504	"	—	1903	1,1	Boerenleenbank	"
505	Ossensisse.	—	1903	1,1	Coöperatieve Boerenleenbank.	
506	Stoppeldijk.	—	1904	1,1	Coöperatieve Boerenleenbank.	
507	Tholen.	—	1836	1,1	Spaarbank v/h Dept. Tholen der M. t. N. v. 't Alg.	
508	Vlissingen.	—	1819	1,1	Spaarbank v/h Dept. Vlissingen der M. t. N. v. 't Alg.	Deze instelling heeft voor de beroepsstatistiek geene gegevens verstrekt.
509	Westdorpe.	—	1904	1,1	Boerenleenbank.	
510	IJzendijke.	—	1904	1,1	Boerenleenbank	Deze instelling heeft geene gegevens verstrekt.
511	Zierikzee.	—	1819	1,1	Spaarbank v/h Dept. Zierikzee der M. t. N. v. 't Alg.	Deze instelling heeft voor de beroepsstatistiek geene gegevens verstrekt.
512	"	—	1850	1,5	Hulpbank	Deze instelling heeft geene gegevens verstrekt.
513	Zeidorpe.	—	1904	1,1	Boerenleenbank.	

Algemeen volgnummer.	Naam der Gemeente.	Naam der plaats van vestiging.	Jaar van oprichting.	Aanvang van het boekjaar.	NAAM DER INSTELLING.	Aanmerkingen.
1.	2.	3.	4.	5.	6.	7.
Utrecht.						
514	Utrecht.	—	1819	1,1	Spaarbank v/h Dept. Utrecht der M. t. N. v. 't Alg.	
515	"	—	1898	1,1	Coöperatieve Centrale Raiffeisenbank . .	Gegevens betreffende deze instelling zijn in de inleiding vermeld.
516	"	—	1901	1,1	Coöp. Boerenleenbank voor Utrecht en Achttienhoven.	
517	"	—	1900	1,1	Vereeniging Utrechtsche R. K. Spaarkas.	
518	"	—	1852	1,1	Hulpbank v/h Dept. Utrecht der M. t. N. v. 't Alg.	
519	Amersfoort.	—	1897	1,1	Hulpbank.	
520	Baarn.	—	1901	1,1	Spaarkas van Baarn.	
521	Breukelen-Neijenrode.	—	1846	1,1	Spaarbank voor Breukelen en omstreken .	Deze instelling heeft voor de beroepsstatistiek geene gegevens verstrekt.
522	Eemnes.	—	1904	1,1	Boerenleenbank	Deze instelling heeft geene gegevens verstrekt.
523	Hoogland.	—	1902	?	Spaar- en Leenbank	"
524	Leusden.	—	1903	1,1	Coöperatieve Boerenleenbank	"
525	Loenen a/d Vecht.	—	1857	1,1	Spaarbank	Deze instelling heeft voor de beroepsstatistiek geene gegevens verstrekt.
526	Loosdrecht.	—	1879	1,1	Spaarbank.	
527	Lopik.	—	1900	1,1	Coöp. Boerenleenbank „Lopik en Omstreken”.	Deze instelling heeft geene gegevens verstrekt.
528	Mijdrecht.	—	1884	1,1	Spaarbank v/h Dept. Mijdrecht der M. t. N. v. 't Alg.	
529	"	—	1898	1,1	Coöperatieve Boerenleenbank.	
530	Renswoude.	—	1876	1,1	Spaarbank	Deze instelling heeft voor de beroepsstatistiek geene gegevens verstrekt.
531	Schalkwijk.	—	1900	1,1	Schalkwijker Coöperatieve Raiffeisenbank of Boerenleenbank.	
532	Stoutenburg.	Achteveld.	1901	1,1	Boerenleenbank.	
533	Vinkeveen en Waverveen.	Vinkeveen.	1905	1,1	Coöperatieve Boerenleenbank.	
534	"	Waverveen.	1901	1,1	Coöperatieve Boerenleenbank.	
535	Vleuten.	—	1904	1,1	Coöperatieve Boerenleenbank voor Ouderrijn e. o.	
536	"	De Meern.	1904	1,1	Coöperatieve Boerenleenbank.	
537	Wijk bij Duurstede	—	?	?	Spaarbank v/d Wijksche bank	Deze instelling heeft geene gegevens verstrekt.
538	"	—	1857	?	Ver. tot beheer en instandhouding der bestaande Spaarbank (Nutsinstelling) . .	"
539	Zeist.	—	1866	1,1	Spaarbank v/h Dept. Zeist der M. t. N. v. 't Alg.	
540	"	—	?	1,1	Spaarkas v/d Ond Waarborgvereen. voor arbeiders en werklieden.	

Algemeen volgnummer.	Naam der Gemeente.	Naam der plaats van vestiging.	Jaar van oprichting.	Aanvang van het boekjaar.	NAAM DER INSTELLING.	Aanmerkingen.
1.	2.	3.	4.	5.	6.	7.
Friesland.						
541	Leeuwarden.	—	?	?	Spaarbank van Roomsch-Katholieken. . .	Deze instelling heeft geene gegevens verstrekt.
542	"	—	1818	1,7	Spaarbank v/h Dept. Leeuwarden der M. t. N. v. 't Alg.	Deze instelling heeft voor de beroepsstatistiek geene gegevens verstrekt.
543	"	—	1871	1,3	Onderlinge Spaarbank van de Vereeniging „Helpt u zelven en anderen”. . .	
544	"	N. K.	1904	1,1	Boerenleenbank	Deze instelling heeft geene gegevens verstrekt.
544a	"	O. K.	1905	1,1	Boerenleenbank	"
545	"	Z. K.	1905	1,1	Boerenleenbank	"
546	"	—	1848	1,1	Spaarkas.	
547	"	—	1868	1,7	Spaarkas voor kinderen uit de arbeidersklasse.	
548	"	—	1851	1,1	Vereeniging „Hulpkas voor Israëlieten”.	
549	"	—	1852	1,7	Hulpbank v/h Dept. Leeuwarden der M. t. N. v. 't Alg.	"
550	"	—	1835	1,1	Stadsbank van Leening.	
551	Achtkarspelen.	Buitenpost.	1864	1,1	Spaarbank v/h Dept. Buitenpost der M. t. N. v. 't Alg.	
552	Baardersadeel.	Britswerd.	1880	1,7	Spaarbank.	
553	"	Winsum.	1874	1,7	Spaarbank v/h Dept. Winsum der M. t. N. v. 't Alg.	
554	Bildt. ('t)	St. Anna-Parochie.	1899	1,1	Coöp. Voorschot- en Spaarbank „St. Anna Parochie”.	
555	Bolsward.	—	1867	1,4	Spaarbank	Deze instelling heeft voor de beroepsstatistiek geene gegevens verstrekt.
556	"	—	1845	1,5	Stadspaarkas.	
557	"	—	1850	1,1	Stadsbank van Leening.	
558	Dantumadeel.	Dantumawoude.	1880	1,1	School- of kinderspaarbank	"
559	"	Murwerwoude.	1880	1,1	Spaarbank v/h Dept. Dantumadeel e. o. der M. t. N. v. 't Alg.	Deze instelling heeft geene gegevens verstrekt.
560	"	"	1894	1,1	„De Volksbank” (Hulpbank).	
561	Ferwerderadeel.	Hallum.	1864	1,1	Spaarbank v/h Dept. Hallum der M. t. N. v. 't Alg.	Deze instelling heeft voor de beroepsstatistiek geene gegevens verstrekt.
562	Franeker.	—	1838	1,1	Spaarbank v/h Dept. Franeker der M. t. N. v. 't Alg.	"
563	"	—	1895	1,1	Vereeniging Spaarkas	Deze instelling heeft geene gegevens verstrekt.
564	Franekeradeel.	Tzum.	1882	1,1	Dorpsspaarbank	"
565	Gaasterland.	Bakhuizen.	1904	1,1	Boerenleenbank.	

Algemeen volgnummer.	Naam der Gemeente.	Naam der plaats van vestiging.	Jaar van oprichting.	Aanvang van het boekjaar.	NAAM DER INSTELLING.	Aanmerkingen.
1.	2.	3.	4.	5.	6.	7.
566	Harlingen.	—	1818	1,1	Spaarbank	Deze instelling heeft voor de beroepsstatistiek geene gegevens verstrekt.
567	"	—	1852	1,1	Hulpbank	
568	"	—	?	1,1	Verpachte Bank van Leening.	
569	Haskerland.	Joure.	1861	1,1	Spaarbank v/h Dept. Joure der M. t. N. v. 't Alg.	
570	Hennaarderadeel.	Wommels.	1864	1,1	Spaarkas	Deze instelling heeft geene gegevens verstrekt.
571	"	—	1905	1,1	Boerenleenbank voor de dorpen Kubaard, Waasens en Ruigelol.	
572	"	Roodhuis.	1904	1,1	Boerenleenbank	"
573	Idaarderadeel.	Grouw.	1861	1,5	Spaarbank.	
574	Leeuwarderadeel.	Jelsum-Cornjum.	1878	1,9	Spaarbank v/h Dept. Jelsum—Cornjum der M. t. N. v. 't Alg.	
575	"	Stiens.	1869	1,11	Spaarbank v/h Dept. Stiens der M. t. N. v. 't Alg.	Deze instelling heeft voor de beroepsstatistiek geene gegevens verstrekt.
576	"	Wirdum.	1870	1,5	Spaarbank v/h Dept. Wirdum der M. t. N. v. 't Alg.	
577	"	Stiens.	1869	1,11	Hulpbank v/h Dept. Stiens der M. t. N. v. 't Alg.	Deze instelling heeft geene gegevens verstrekt.
578	Lemsterland.	Lemmer.	1843	1,1	Spaarbank v/h Dept. Lemmer der M. t. N. v. 't Alg.	
579	"	"	1878	1,1	Hulpbank v/h Dept. Lemmer der M. t. N. v. 't Alg.	
580	Menaldumadeel.	—	1905	1,1	Spaarbank v/h Dept. Menaldumadeel der M. t. N. v. 't Alg.	"
581	"	Berlikum.	1902	1,1	Coöperatieve Spaar- en Voorschotbank.	
582	"	Beetgum.	1852	12,11	Spaarkas	"
583	Ooststellingwerf.	Oldeberkoop.	1902	?	Coöperatieve Voorschot- en Spaarbank	"
584	"	Oosterwolde.	1902	1,1	Coöperatieve Voorschot- en Spaarbank.	
585	Opsterland.	Gorredijk.	1877	1,1	Spaarbank v/h Dept. Gorredijk der M. t. N. v. 't Alg.	"
586	"	"	1889	24,11	Hulpbank van de Vereeniging „Plaatselijk Belang” (Nutsinstelling).	
587	Schoterland.	Heerenveen.	1871	1,1	Vereeniging tot instandhouding der Spaar- en Voorschotbank voor Heerenveen e. o.	De Voorschotbank is opgericht in 1874. Deze instelling heeft voor de beroepsstatistiek geene gegevens verstrekt.
588	Smallingerland.	Dragten.	1832	1,1	Spaarbank v/h Dept. Dragten der M. t. N. v. 't Alg.	Deze instelling heeft voor de beroepsstatistiek geene gegevens verstrekt.
589	"	"	1848	1,1	Verpachte Bank van Leening	Deze instelling heeft geene gegevens verstrekt.

Algemeen volgnummer.	Naam der Gemeente.	Naam der plaats van vestiging.	Jaar van oprichting.	Aanvang van het boekjaar.	NAAM DER INSTELLING.	Aanmerkingen.
1.	2.	3.	4.	5.	6.	7.
590	Sneek.	—	1823	1,1	Spaarbankvereniging	Deze instelling heeft voor de beroepsstatistiek geene gegevens verstrekt.
591	"	—	1890	1,1	Spaarbank der St. Josephsvereniging . .	Deze instelling heeft geene gegevens verstrekt.
592	"	—	1851	1,1	Hulpbank.	
593	"	—	?	1,1	Verpachte Bank van Leening	"
594	Tietjerksteradeel.	Bergum.	1894	1,1	Coöperatieve Spaar- en Voorschotbank voor de dorpen Bergum, Garijp en Saameer .	"
595	"	Hardegarijp.	1897	1,1	Coöperatieve Voorschot- en Spaarbank voor de dorpen Hardegarijp, Rijperkerk en Tietjerk	Deze instelling heeft voor de beroepsstatistiek geene gegevens verstrekt.
596	"	Oenkerk.	1896	1,1	Coöperatieve Voorschot- en Spaarbank „Trijnwouden”	Deze instelling heeft geene gegevens verstrekt.
597	Utingeradeel.	Akkrum.	1869	1,1	Spaarbank v/h Dept. Akkrum der M. t. N. v. 't Alg.	Deze instelling heeft voor de beroepsstatistiek geene gegevens verstrekt.
598	"	Oldeboorn.	1878	1,1	Spaarbank v/h Dept. Oldeboorn der M. t. N. v. 't Alg.	
599	Westdongeradeel.	Holwerd.	1856	1,1	Spaarbank v/h Dept. Holwerd der M. t. N. v. 't Alg.	
600	Weststellingwerf.	Wolvega.	1853	1,1	Spaarbank v/h Dept. Wolvega der M. t. N. v. 't Alg.	Deze instelling heeft geene gegevens verstrekt.
601	Wonseradeel.	Arum.	1846	1,7	Spaarbank der departementen Arum e. a. en Witmarsum-Pingjum der M. t. N. v. 't Alg.	"
602	"	Makkum.	1853	1,5	Spaarbank v/h Dept. Makkum der M. t. N. v. 't Alg.	"
603	Workum.	—	1817	1,1	Spaarbank v/h Dept. Workum der M. t. N. v. 't Alg.	Deze instelling heeft voor de beroepsstatistiek geene gegevens verstrekt.
604	"	—	1892	1,1	Hulpbank.	
605	Wijmbritseradeel.	Heeg.	1905	1,1	Coöperatieve Boerenleenbank.	
606	IJlst.	—	1877	1,1	Spaarbank v/h Dept. IJlst der M. t. N. v. 't Alg.	
607	"	—	1891	1,1	Hulpbank v/h Dept. IJlst der M. t. N. v. 't Alg.	
Overijssel.						
608	Zwolle.	—	1818	1,1	Spaarbank v/h Dept. Zwolle der M. t. N. v. 't Algemeen	Deze instelling heeft voor de beroepsstatistiek geene gegevens verstrekt.
609	"	—	1849	1,1	Zwolsche Hulpbank.	
610	"	—	1635	1,1	Gemeentelijke Bank van Leening.	
611	Almelo (Stad).	—	1839	1,1	Spaarbank v/h Dept. Almelo der M. t. N. v. 't Alg.	"

Algemeen volgnummer.	Naam der Gemeente.	Naam der plaats van vestiging.	Jaar van oprichting.	Aanvang van het boekjaar.	NAAM DER INSTELLING.	Aanmerkingen.
1.	2.	3.	4.	5.	6.	7.
612	Almelo (Stad).	—	1859	1,1	Hulpbank v/h Dept. Almelo der M. t. N. v. 't Alg.	
613	Avereest.	—	1893	1,1	Gemeentespaarbank	Deze instelling heeft voor de beroepsstatistiek geene gegevens verstrekt.
614	"	Dedemsvaart.	1900	1,1	Dedemsvaartsche Coöp. Spaar-, Hypotheek- en Voorschotbank	Deze instelling heeft geene gegevens verstrekt.
615	"	(Sluis).	1905	1,1	Coöp. Boerenleenbank voor de gemeenten Avereest, Zuidwolde en Ambt-Hardenberg	Deze instelling is 25 Augustus 1906 in werking getreden en heeft derhalve geen gegevens verstrekt.
616	Bathmen.	—	1905	1,1	Coöperatieve Boerenleenbank.	
617	Borne.	—	1903	1,1	Coöperatieve Boerenleenbank	
618	"	—	1894	1,1	Spaarkas „Sparen is zich zelf bewaren”.	
619	Delden (Stad).	—	1842	1,1	Spaarbank v/h Dept. Delden der M. t. N. v. 't Alg.	Deze instelling heeft voor de beroepsstatistiek geen gegevens verstrekt.
620	Deventer.	—	1841	1,7	Gemeentespaarbank	"
621	"	—	1848	1,4	Spaarkas.	
622	"	—	1904	1,1	Spaarkas der R. K. Werkliedenvereniging „St. Joseph”	Deze instelling heeft geene gegevens verstrekt.
623	"	—	1855	1,1	Hulpbank.	
624	"	—	1831	1,1	Gemeentelijke Bank van Leening.	
625	Enschede.	—	1897	1,1	Providentia (Spaarbank)	Deze instelling heeft voor de beroepsstatistiek geene gegevens verstrekt.
626	"	—	1877	1,1	Coöperatieve Spaar- en Voorschotbank.	
627	Goor.	—	1864	1,1	Spaarbank v/h Dept. Goor der M. t. N. v. 't Alg.	"
628	"	—	1902	1,1	Coöperatieve Boerenleenbank.	
629	Gramsbergen.	De Krim.	1904	1,1	Coöperatieve Boerenleenbank.	
630	Haaksbergen.	—	1902	1,1	Coöperatieve Boerenleenbank.	
631	Hellendoorn.	Haarle.	1904	1,1	Boerenleenbank.	
632	Hengelo.	—	1876	1,1	Spaarbank v/h Dept. Hengelo der M. t. N. v. 't Alg.	
633	"	—	1897	1,1	Spaarfonds voor jonge werklieden (Spaarbank)	"
634	Kampen.	—	1820	9,1	Spaarbank v/h Dept. Kampen der M. t. N. v. 't Alg.	"
635	"	—	1876	1,1	Hulpbank voor minvermogenden der Loge „le Profond Silence”.	
636	Lonneker.	—	1902	?	„St. Parcimonía” Spaarbank voor R. K. arbeiders	Deze instelling heeft geene gegevens verstrekt.
637	"	Glanerbrugge.	1902	?	„St. Antonius” Spaarbank voor R. K. arbeiders	"

Algemeen volgnummer.	Naam der Gemeente.	Naam der plaats van vestiging.	Jaar van oprichting.	Aanvang van het boekjaar.	NAAM DER INSTELLING.	Aanmerkingen.
1.	2.	3.	4.	5.	6.	7.
638	Lonneker.	—	1896	1,1	Coöperatieve Landbouwersbank en Handelsvereniging (Spaar- en Voorschotbank).	
639	Losser.	—	1905	1,1	Boerenleenbank	Deze instelling is 1 Maart 1906 in werking getreden en heeft derhalve geen gegevens verstrekt.
640	Raalte.	—	1904	1,1	R. K. Parochiale Boerenleenbank	Deze instelling heeft geene gegevens verstrekt.
641	"	Heeten.	1905	1,1	Boerenleenbank.	
642	Steenwijk.	—	1842	1,1	Spaarbank v/h Dept. Steenwijk der M. t. N. v. 't Alg.	Deze instelling heeft voor de beroepsstatistiek geene gegevens verstrekt.
643	Steenwijkerwold.	—	1901	1,1	Coöperatieve Landbouwersbank en Handelsvereniging (Boerenleenbank).	
644	Vollenhove (Stad).	—	1870	1,1	Spaarbank v/h Dept. Vollenhove der M. t. N. v. 't Alg.	
645	Wierden.	Rectum—Ypeloo.	1905	1,1	Boerenleenbank.	
Groningen.						
646	Groningen.	—	1820	1,1	Spaarbank v/h Dept. Groningen der M. t. N. v. 't Alg.	Deze instelling heeft voor de beroepsstatistiek geene gegevens verstrekt.
647	"	—	1880	1,1	Stuiversspaarbank v/h Dept. Groningen der M. t. N. v. 't Alg.	"
648	"	—	?	?	Spaarkas opgericht door het R. K. Parochiaal Kerk- en armbestuur	Deze instelling heeft geene gegevens verstrekt.
649	"	—	1849	1,10	Vereeniging „de Groninger Spaarkas”.	
650	"	—	1903	?	Roomsche Katholieke Spaarkas „St. Joseph”.	"
651	"	—	1850	1,1	Vereeniging tot oprichting en instandhouding der Hulpkas voor Israëlieten.	
652	"	—	1867	1,1	Hulpbank v/h Dept. Groningen der M. t. N. v. 't Alg.	"
653	"	—	1893	1,11	Afd. Groningen v/d „Bond van Orde door Hervorming”. (Hulpbank).	
654	"	—	1895	1,1	Hulpbank genaamd „Leenfonds”.	
655	"	—	1767	1,1	Gemeentelijke Bank van Leening.	
656	Aduard.	—	1879	1,1	Spaarbank v/h Plaatselijk Nut.	
657	"	Den Ham.	1862	1,6	Spaarbank v/h Plaatselijk Nut.	
658	Appingedam.	—	1851	1,1	Spaarbank v/h Dept. Appingedam der M. t. N. v. 't Alg.	
659	"	—	1874	1,1	Spaarbank v/h Oud-Diakengezelschap.	
660	Baflø.	—	1871	1,1	Spaarbank der ver. „het Plaatselijk Nut”.	"
661	Bedum.	—	1852	1,1	Spaarbank v/h Dept. Bedum der M. t. N. v. 't Alg.	

Algemeen volgnummer.	Naam der Gemeente.	Naam der plaats van vestiging.	Jaar van oprichting.	Aanvang van het boekjaar.	NAAM DER INSTELLING.	Aanmerkingen.
1.	2.	3.	4.	5.	6.	7.
662	Bedum.	Onderdendam.	1857	1,1	Spaarbank v/h Dept. Onderdendam der M. t. N. v. 't Alg.	Deze instelling heeft voor de beroepsstatistiek geene gegevens verstrekt.
663	"	Zuid-Noordwolde.	1882	1,1	Spaarbank.	
664	Beerta.	—	1843	1,1	Spaarbank v/d afdeling Beerta v/h Genootschap voor Nijverheid.	
665	Bellingwolde.	—	1836	1,6	Spaarbank v/h Dept. Bellingwolde der M. t. N. v. 't Alg.	"
666	Bierum.	Holwierde.	1866	1,1	Spaarbank „Klein begin”.	
667	"	Spijk.	1854	1,1	Vereeniging „de Spaarbank”.	
668	Delfzijl.	Heveskes.	1869	1,5	Spaarbank v/h Dept. Heveskes der M. t. N. v. 't Alg.	
669	Eenrum.	—	1871	1,1	Spaarbank v/h Dept. Eenrum der M. t. N. v. 't Alg.	Deze instelling heeft geene gegevens verstrekt.
670	Ezinge.	—	1871	1,1	Spaarbank v/d Ver. „het Plaatselijk Nut”.	"
671	"	Garnwerd.	1876	1,1	Spaarbank v/d Ver. „het Plaatselijk Nut”.	"
672	Finsterwolde.	—	1901	1,5	Stuiversspaarbank v/h Dept. Finsterwolde der M. t. N. v. 't Alg.	"
673	Grijskerk.	—	1874	1,1	Spaarbank v/h Dept. Grijskerk der M. t. N. v. 't Alg.	
674	"	Kommerzijl.	1872	1,1	Spaarbankvereniging.	
675	Hoogezand.	Hoogezand en Sappemeer.	1849	1,1	Spaarbank v/d Ver. tot Plaatselijk Nut	Deze instelling heeft voor de beroepsstatistiek geene gegevens verstrekt.
676	"	Kiel-Windeweer.	1882	1,1	Spaarbank v/d Landbouwvereniging	Deze instelling heeft geene gegevens verstrekt.
677	Kantens.	—	1903	1,1	Spaarbank v/h „Plaatselijk Nut”.	
678	Leens.	—	1852	1,1	Spaarbank v/d Afd. Leens der Groninger Maatschappij van Landbouw en Nijverheid.	
679	"	Warfhuizen.	1880	1,1	Spaarbank v/d Ver. „het Plaatselijk Nut”.	Deze instelling heeft voor de beroepsstatistiek geene gegevens verstrekt.
680	Loppersum.	—	1845	1,1	Spaarbank v/h Dept. Loppersum der M. t. N. v. 't Alg.	"
681	Meeden.	—	1866	1,5	Spaarbank v/h Dept. Meeden der M. t. N. v. 't Alg.	
682	Middelstum.	—	1852	1,1	Spaarbank v/h Dept. Middelstum der M. t. N. v. 't Alg.	"
683	Midwolda.	—	1866	1,3	Spaarbank.	
684	"	Oostwold.	1859	1,5	Spaarbank	"
685	Nieuwe-Pekela.	—	1852	1,1	Spaarbank v/h Dept. Nieuwe-Pekela der M. t. N. v. 't Alg.	"
686	Nieuwolda.	—	1857	1,5	Spaarbank v/h Dept. Nieuwolda der M. t. N. v. 't Alg.	

Algemeen volgnummer.	Naam der Gemeente.	Naam der plaats van vestiging.	Jaar van oprichting.	Aanvang van het boekjaar.	NAAM DER INSTELLING.	Aanmerkingen.
1.	2.	3.	4.	5.	6.	7.
687	Noordbroek.	—	1848	1,1	Spaarbank v/h Dept. Noordbroek der M. t. N. v. 't Alg.	
688	"	—	1905	1,1	Boerenleenbank	Deze instelling heeft geene gegevens verstrekt.
689	Noorddijk.	Middelbert.	1892	1,1	Spaarbank, bijbank v/d Spaarbank te Harkstede (n ^o . 694).	
690	Oldehove.	—	1870	1,1	Spaarbank v/d Ver. „het Plaatselijk Nut”.	
691	Oude-Pekela.	—	1838	1,1	Spaarbank v/h Dept. Pekela der M. t. N. v. 't Alg.	
692	Scheemda.	—	1890	1,5	Spaarbank „Scheemda-Eexta”.	
693	"	Nieuw-Scheemda.	1893	1,5	Spaarbank v/h Plaatselijk Nut	"
694	Slochteren.	Harkstede-Scharmer.	1874	1,1	Spaarbank opgericht door de landbouwvereniging Harkstede-Scharmer	Deze instelling heeft voor de beroepsstatistiek geene gegevens verstrekt.
695	"	Schildwolde.	1846	1,1	Spaarbank v/h Dept. Duurswold der M. t. N. v. 't Alg.	"
696	"	"	1903	1,1	Voorschotbank opgericht door de Afd. Duurswold der M. t. N. v. 't Alg.	Deze instelling heeft geene gegevens verstrekt.
697	Termunten.	—	1856	1,1	Spaarbank v/h Dept. Termunten der M. t. N. v. 't Alg.	Deze instelling heeft voor de beroepsstatistiek geene gegevens verstrekt.
698	Uithuizen.	—	?	?	Spaarbank v/h R. K. Kerkbestuur	Deze instelling heeft geene gegevens verstrekt.
699	"	—	1846	1,1	Spaarbank v/h Dept. Uithuizen der M. t. N. v. 't Alg.	
700	Uithuizermeeden.	—	1865	1,1	Spaarbank v/h Plaatselijk Nut.	
701	"	Roodeschol.	1864	2e Zaterdag in Januari	Spaarbank v/d Ver. „de Vriendenkring”	"
702	Usquert.	—	1878	1,1	Spaarbank	Deze instelling heeft onvolledige gegevens verstrekt en voor de beroepsstatistiek geene.
703	Veendam.	—	1851	1,1	Spaarbank v/h Dept. Veendam der M. t. N. v. 't Alg.	Deze instelling heeft voor de beroepsstatistiek geene gegevens verstrekt.
704	Vlagentwade.	—	1870	1,1	Spaarbank.	
705	Warffum.	—	1866	1,1	Spaarbank v/d Ver. tot bevordering van welvaart in de gemeente Warffum.	
706	Wedde.	Blijham.	1861	1,6	Spaarbank v/h Plaatselijk Nut.	
707	Wildervank.	—	1844	1,6	Spaarbank	"
708	"	Stadskanaal.	1859	1,6	Spaarbank	Deze instelling heeft geene gegevens verstrekt.
709	Winschoten.	—	1893	1,1	Crediet- en Spaarbank v/h Dept. Winschoten der M. t. N. v. 't Alg. „de Volksbank” (Spaar- en Hulpbank)	"
710	Winsum.	—	1864	1,1	Spaarbank v/h Dept. Winsum der M. t. N. v. 't Alg.	

Algemeen volgnummer.	Naam der Gemeente.	Naam der plaats van vestiging.	Jaar van oprichting.	Aanvang van het boekjaar.	NAAM DER INSTELLING.	Aanmerkingen.
1.	2.	3.	4.	5.	6.	7.
711	't Zandt.	—	1855	1,1	Spaarbank v/h Dept. 't Zandt der M. t. N. v. 't Alg.	Deze instelling heeft voor de beroepsstatistiek geene gegevens verstrekt.
712	Zuidbroek.	—	1899	1,1	Spaarbank.	
713	Zuidhorn.	—	1879	1,1	Spaarbank v/h Dept. Zuidhorn der M. t. N. v. 't Alg.	
714	"	Noordhorn.	1877	1,1	Spaarbank der Ver. „Plaatselijk Nut”.	
Drenthe.						
715	Assen.	—	1877	1,1	Spaarbank v/h Dept. Assen der M. t. N. v. 't Alg.	Deze instelling heeft voor de beroepsstatistiek geene gegevens verstrekt.
716	"	Kloosterveen.	1902	1,1	Boerenleenbank	Deze instelling heeft geen gegevens verstrekt.
717	"	—	1868	1,1	Vereeniging „de Hulpbank”	"
718	"	—	1848	1,1	Bank van Leening	Door het gemeentebestuur is aan den houder der bank tot wederopzeggings toe concessie verleend. De gemeente geniet geene voordeelen.
719	Anlo.	Annerveen.	1904	1,1	Boerenleenbank.	
720	Beilen.	Wijster.	1904	1,1	Boerenleenbank	Deze instelling heeft geene gegevens verstrekt.
721	Borger.	—	1902	1,1	Boerenleenbank.	
722	Dalen.	—	1862	1,1	Spaarbank v/h Dept. Dalen der M. t. N. v. 't Alg.	
723	Emmen.	Zuid-Barge.	1905	1,1	Boerenleenbank	Deze instelling is 18 Februari 1905 opgericht en heeft derhalve geene gegevens verstrekt.
724	Gieten.	—	1865	1,1	Spaarbank v/h Dept. Gieten der M. t. N. v. 't Alg.	Deze instelling heeft geene gegevens verstrekt.
725	"	—	1896	1,1	Hulpbank.	
726	Hoogeveen.	—	1865	1,1	Spaarbank van de vereeniging Hoogeveen tot bevordering van plaatselijken bloei en welvaart	Deze instelling heeft voor de beroepsstatistiek geene gegevens verstrekt.
727	"	—	1897	1,1	Drentsche Landbouweredietbank (Spaar- en Voorschotbank).	De Spaarbank heeft geen gegevens verstrekt.
728	Meppel.	—	1840	1,5	Spaarbank v/h Dept. Meppel der M. t. N. v. 't Alg.	
729	"	—	1845	1,4	Spaarkas.	
730	Odoorn.	—	1905	1,1	Boerenleenbank	Deze instelling heeft geen gegevens verstrekt.
731	Oosterhesselen.	Gees.	1904	1,1	Boerenleenbank.	
732	Roden.	—	1905	1,1	Coöperatieve Boerenleenbank.	
733	Rolde.	—	1904	1,1	Boerenleenbank.	
734	Ruinen.	—	1865	1,5	Spaarbank opgericht van wege het leesgezelschap „Nut en Genoegen”.	

Algemeen volgnummer.	Naam der Gemeente.	Naam der plaats van vestiging.	Jaar van oprichting.	Aanvang van het boekjaar.	NAAM DER INSTELLING.	Aanmerkingen.
1.	2.	3.	4.	5.	6.	7.
735	Schoonebeek.	Nieuw-Schoonebeek.	1905	1,1	Boerenleenbank	Deze instelling heeft geene gegevens verstrekt.
736	Smilde.	Bovensmilde.	1904	1,1	Boerenleenbank	"
737	"	Hijkersmilde.	1904	1,1	Boerenleenbank	"
738	Vledder.	—	1905	1,1	Coöperatieve Boerenleenbank	Deze instelling is in September 1905 in werking getreden en heeft derhalve geen gegevens verstrekt.
739	Vries.	—	1904	1,1	Coöperatieve Boerenleenbank.	
740	Wijk. (De)	—	1871	1,1	Spaarbank v/h Dept. De Wijk der M. t. N. v. 't Alg.	Deze instelling heeft geene gegevens verstrekt.
741	"	Koekange.	1904	1,1	Coöp. Boerenleenbank voor Koekange, Waerwille en Berghuizen.	
Limburg.						
742	Maastricht.	—	1853	1,1	Stedelijke Spaarbank.	
743	"	—	1876	1,4	Spaarbank v/d Instelling „de H. Familie”	Deze instelling heeft voor de beroepsstatistiek geene gegevens verstrekt.
744	"	—	1902	?	Spaarkas „St. Martinus”	Deze instelling heeft geene gegevens verstrekt.
745	"	—	1803	1,1	Gemeentelijke Bank van Leening	
746	Arcen en Velden.	Velden.	1903	1,1	Boerenleenbank.	
747	Baexem.	—	1899	1,1	Boerenleenbank.	
748	Beesel.	—	1898	1,1	Boerenleenbank.	
749	Berg en Terblijt.	—	1905	1,1	Boerenleenbank	"
750	Bocholtz.	—	1904	1,1	Boerenleenbank.	
751	Buggenum.	—	1898	1,1	Boerenleenbank	"
752	Echt.	—	1904	1,1	Boerenleenbank.	
753	"	Peij.	1905	1,1	Boerenleenbank	"
754	Eijsden.	—	1897	1,1	Coöperatieve Boerenleenbank „Eijsden”.	"
755	Grathem.	—	1903	1,1	Boerenleenbank.	
756	Haelen.	—	1904	1,1	Boerenleenbank.	
757	Heel en Panheel.	—	1898	1,1	Boerenleenbank.	
758	Heer.	—	1903	1,1	Boerenleenbank.	
759	Helden.	—	1901	1,1	Boerenleenbank.	
760	"	Panningen.	1905	1,1	Boerenleenbank	Deze instelling is 1 Juli 1905 in werking getreden en heeft derhalve geen gegevens verstrekt.
761	Herten.	—	1902	1,1	Boerenleenbank.	

Algemeen volgnummer.	Naam der Gemeente.	Naam der plaats van vestiging.	Jaar van oprichting.	Aanvang van het boekjaar.	NAAM DER INSTELLING.	Aanmerkingen.
1.	2.	3.	4.	5.	6.	7.
762	Hijthuzen.	—	1905	1,1	Boerenleenbank.	
763	Horn.	—	1904	1,1	Boerenleenbank.	
764	Hulsberg.	—	1903	1,1	Coöperatieve Boerenleenbank.	
765	Hunsel.	—	1898	1,1	Boerenleenbank	Deze instelling heeft geene gegevens verstrekt.
766	"	Ell.	1898	1,1	Boerenleenbank.	
767	Kerkrade.	—	1899	1,1	Coöperatieve Boerenleenbank.	
768	Kessel.	—	1903	1,1	Boerenleenbank.	
769	Maasbracht.	—	1895	1,1	Boerenleenbank	"
770	Maasbree.	—	1902	?	Spaarbank door middel van Spaarbankzegels i. d. O. L. School.	"
771	"	Baarlo.	1903	1,1	Boerenleenbank.	
772	"	Blerick.	1905	1,1	Boerenleenbank	"
773	Maasniel.	—	1904	1,1	Boerenleenbank.	
774	Meijel.	—	1897	1,1	Boerenleenbank	"
775	Melick en Herkenbosch.	Herkenbosch.	1904	1,1	Boerenleenbank.	
776	"	Melick.	1904	1,1	Boerenleenbank	"
777	Montfort.	—	1901	1,1	Coöperatieve Boerenleenbank	"
778	Nederweert.	—	1901	1,1	Boerenleenbank.	
779	Neer.	—	1904	1,1	Boerenleenbank.	
780	Nuth.	—	1904	1,1	Boerenleenbank.	
781	Odielsherg (St.)	—	1902	1,1	Boerenleenbank	"
782	Pieter (St.)	—	1905	1,1	Boerenleenbank.	
783	Posterholt.	—	1900	1,3	Spaarbank „Meer Rente”.	
784	"	—	1902	1,1	Raiffeisenbank	"
785	Roermond.	—	1880	1,4	Roermondsche Spaarbankvereniging	Deze instelling heeft voor de beroepsstatistiek geene gegevens verstrekt.
786	Roggel.	—	1903	1,1	Boerenleenbank.	
787	Schimmert.	—	1905	1,1	Boerenleenbank	Deze instelling is 1 Januari 1906 in werking getreden en heeft derhalve geen gegevens verstrekt.
788	Schinnen.	—	1897	1,1	Boerenleenbank	Deze instelling heeft geene gegevens verstrekt.
789	Sevenum.	—	1905	1,1	Boerenleenbank	Deze instelling is in den loop van 1905 in werking getreden en heeft derhalve geen gegevens verstrekt.
790	Sittard.	—	1898	1,1	Boerenleenbank.	

Algemeen volgnummer.	Naam der Gemeente.	Naam der plaats van vestiging.	Jaar van oprichting.	Aanvang van het boekjaar.	NAAM DER INSTELLING.	Aanmerkingen.
1.	2.	3.	4.	5.	6.	7.
791	Stevensweert.	—	1905	1,1	Boerenleenbank	Deze instelling is 1 Juli 1905 in werking getreden en heeft derhalve geen gegevens verstrekt.
792	Stramproy.	—	1902	1,1	Boerenleenbank	Deze instelling heeft geene gegevens verstrekt.
793	Swalmen.	—	1897	1,1	Swalmens Coöperatieve Boerenleenbank.	
794	Thorn.	—	1905	1,1	Boerenleenbank	"
795	Vaals.	Vijlen.	1905	1,1	Boerenleenbank	"
796	Venlo.	—	1902	1,1	Boerenleenbank	"
797	Venray.	—	1899	1,1	Boerenleenbank	"
798	Vlodrop.	—	1902	1,1	Vereeniging Boerenleenbank	"
799	Weert.	—	1903	1,1	Boerenleenbank.	
800	"	Tungelroy.	1903	1,1	Boerenleenbank	"
801	Wessem.	—	1904	1,1	Boerenleenbank.	
802	Wittem.	Eijs.	1901	1,1	Boerenleenbank.	
803	"	Mechelen.	1903	1,1	Boerenleenbank.	
804 *)	Wijre.	—	1903	1,1	Boerenleenbank.	

*) Werkelijk aantal is 805 (zie 544a).

I.

SPAARBANKEN.

Het aantal behandelde instellingen bedraagt 249. Door 10 spaarbanken, welke in 1904 geene gegevens inzonden, werden deze thans verstrekt.

Van 13 instellingen, van welke het vorig jaar wel opgaven inkwamen, bleven zij dit jaar achterwege.

N A A M DER G E M E E N T E.	No. der instelling in het Algemeen Register.	Rentetax aan de inleggers vergoed.	Kleinste bedrag dat mag worden ingelegd.	Maximum van het tegoed van een inlegger waarover nog rente wordt toegekend.	Aantal inlagen gedurende het boekjaar.	Aantal uitbetalingen gedurende het boekjaar.	Aantal boekjes aan het einde van het boekjaar.	I N L E G G E R S R E K E N I N G.					
								Tegoed der inleggers aan het einde van het vorig boekjaar.	Bedrag der inlagen gedurende het boekjaar. (Hieronder niet opgenomen de rente, die bij het tegoed is gevoegd.)	Bedrag der aan de inleggers toegekende rente.	Bedrag der uitbetalingen gedurende het boekjaar.	Tegoed der inleggers aan het einde van het boekjaar.	Totaal der kolommen 9, 10 en 11 resp. 12 en 13.
								9.	10.	11.	12.	13.	14.
's-Gravenhage	203	3	f 0,25	niet bepaald	1 676	809	756	295 101	420 745	9 987	430 212	295 621	725 833
"	204	3	1,—	f 2 000,—	605	464	402	173 478	76 285	5 079	83 788	171 054	254 842
Bodegraven	218	?	?	?	?	?	?	79 599	16 010	2 318	18 700	79 227	97 927
Capelle a/d IJssel	221	3	f 0,10	niet bepaald	720	136	674	98 589	22 652	2 938	17 900	106 279	124 179
Delft	232	3	0,15	id.	2 082	1 582	4 083	506 697	133 876	14 227	158 019	496 781	654 800
Dordrecht	225	3	0,10	id.	11 234	4 668	9 383	1 423 733	424 731	43 421	387 186	1 504 698	1 891 884
Gorinchem	229	3	0,25	f 2 000,—	2 162	1 108	2 393	544 453	122 074	16 127	117 539	565 114	682 654
Gouda	231	3	0,25	niet bepaald	5 599	2 266	2 638	551 057	142 248	15 858	166 141	543 022	709 163
's-Gravenzande 2)	237	3,5	0,10	f 3 000,—	1 456	418	1 467	439 523	99 729	14 141	108 712	449 682	553 394
Haastrecht	239	3	0,25	niet bepaald	69	51	228	36 755	6 687	1 066	6 631	37 878	44 509
Hardinxveld	240	3	0,25	id.	435	119	468	91 639	13 384	2 726	16 511	91 239	107 749
Hof van Delft	243	5	niet bepaald	id.	213	193	309	55 993	26 214	2 913	29 010	59 110	88 120
"	244	5	f 0,10	id.	15	47	40	5 145	1 496	230	574	6 347	6 920
Koudekerk	248	3,5	niet bepaald	id.	138	69	252	56 889	7 105	2 052	4 035	62 011	66 046
Leiden	251	3	f 0,10	id.	14 235	8 066	11 890	2 097 685	880 155	62 990	772 943	2 267 886	3 040 830
Lekkerkerk 3)	257	3	0,10	f 1 000,—	1 056	86	371	38 157	7 957	1 145	4 081	42 278	47 259
Lekkerland (Nieuw-).	259	3	0,10	niet bepaald	9 050	1 254	2 792	702 311	172 871	21 639	147 310	749 512	896 822
Lisse	262	2,5	0,10	f 1 000,—	512	105	141	2 553	1 615	61	1 590	2 640	4 230
Maassluis	264	3	0,10	niet bepaald	924	385	675	146 569	43 906	4 277	46 115	148 638	194 752
Meerkerk-Ameide c.a.	265	3	0,10	id.	361	132	558	126 507	10 846	3 732	15 569	125 617	141 086
Middelharnis	266	3 en 3,5	0,10	id.	280	85	331	77 490	12 103	2 415	8 736	83 272	92 008
Nieuwenhoorn	274	3	0,10	id.	380	122	480	97 719	25 550	2 748	30 820	95 196	126 017
Noordwijk 4)	277	3 en 4	0,10	id.	1 381	681	1 451	277 841	87 350	9 848	94 180	280 359	374 540
Oudshoorn	281	3,2	0,05	f 2 000,—	835	375	1 013	228 750	26 007	6 811	37 205	224 363	261 568
Ridderkerk	285	3	0,10	niet bepaald	1 501	390	1 388	164 645	25 864	4 764	25 253	170 020	195 273

N A A M DER G E M E E N T E.	No. der instelling in het Algemeen Register.	Rentetax aan de inleggers vergoed.	Kleinste bedrag dat mag worden ingelegd.	Maximum van het tegoed van een inlegger waarover nog rente wordt toegekend.	Aantal inlagen gedurende het boekjaar.	Aantal uitbetalingen gedurende het boekjaar.	Aantal boekjes aan het einde van het boekjaar.	I N L E G G E R S R E K E N I N G.					
								Tegoed der inleggers aan het einde van het vorig boekjaar.	Bedrag der inlagen gedurende het boekjaar. (Hieronder niet opgenomen de rente, die bij het tegoed is gevoegd.)	Bedrag der aan de inleggers toegekende rente.	Bedrag der uitbetalingen gedurende het boekjaar.	Tegoed der inleggers aan het einde van het boekjaar.	Totaal der kolommen 9, 10 en 11 resp. 12 en 13.
								9.	10.	11.	12.	13.	14.
Rotterdam 5)	287	2 en 2,5	f 0,10	niet bepaald	195 843	65 279	76 703	9 727 380	4 995 610	253 291	4 580 571	10 395 710	14 976 281
Rijnsaterwoude	289	4	0,10	id.	497	185	868	259 587	88 718	10 337	24 441	284 260	308 641
Rijnsburg	290	3	?	?	134	33	95	3 315	7 396	104	4 266	6 549	10 814
Schiedam	292	3	f 0,25	f 1 500,—	4 836	2 155	5 495	853 403	199 703	24 828	213 746	869 187	1 082 934
"	293	3	0,20	niet bepaald	—	—	372	23 134	17 976	754	12 223	29 641	41 864
Sliedrecht	298	2, 2,5 en 3	1,—	f 4 000,—	304	143	296	61 483	16 421	1 899	14 172	65 631	79 802
Tonge (Oude)	304	3 à 4	0,10	niet bepaald	—	—	135	9 946	8 276	360	7 399	11 183	18 582
" 6)	305	3	0,01	id.	1 024	70	186	2 578	984	102	798	2 866	3 663
Vianen	308	3	0,10	id.	353	136	642	86 640	13 933	2 583	12 833	90 343	103 176
Vlaardingen	309	3	0,30	id.	1 352	1 047	1 858	837 639	124 948	24 598	142 899	844 286	987 185
Voorburg	310	3	0,15	id.	413	186	299	42 013	8 966	1 185	11 467	40 697	52 163
Voorschoten	314	3	1,—	id.	—	—	69	6 684	3 780	214	3 519	7 160	10 678
Woerden	319	3	0,25	id.	—	—	724	150 196	35 708	4 481	35 139	155 247	190 386
Zegwaard	321	3	niet bepaald	id.	78	20	37	—	21 195	179	8 922	12 452	21 374
Zwanmerdam 7)	323	2,5, 3 en 4	f 0,10	id.	549	216	564	99 272	15 907	2 786	28 506	89 459	117 965
Totaal 2) 6)	285 052	109 161	154 439	25 117 738	10 067 804	713 124	9 861 867	26 036 799	35 898 666
Rijkspostspaarbank 1)	324	2,5	f 0,25	f 1 200,—	1 641 733	777 742	1 184 316	120 434 591	61 446 454	3 183 185	55 134 656	129 929 574	185 064 230
Spaarbank v/h Ned. Onderw.-Genootsch. 2)	325	3,72	5,—	5 000,—	966	564	2 071	3 271 186	286 673	117 886	433 504	3 242 241	3 675 745
Noordholland.													
Amsterdam	326	2,5	f 0,25	f 3 000,—	64 195	47 047	54 805	9 014 945	2 862 817	239 090	2 615 940	9 500 912	12 116 852
" 1)	327	3	niet bepaald	niet bepaald	983	374	579	50 141	19 814	1 568	15 088	56 435	71 523
"	328	3	f 0,10	f 1 000,—	594	274	224	16 894	13 454	558	10 879	20 026	30 906
"	330	3	0,25	niet bepaald	149	68	88	13 508	15 531	451	16 669	12 821	29 491

N A A M DER G E M E E N T E.	No. der instelling in het Algemeen Register.	Rentetax aan de inleggers vergoed.	Kleinste bedrag dat mag worden ingelegd.	Maximum van het tegoed van een inlegger waarover nog rente wordt toegekend.	Aantal inlagen gedurende het boekjaar.	Aantal uitbetalingen gedurende het boekjaar.	Aantal boekjes aan het einde van het boekjaar.	I N L E G G E R S R E K E N I N G.					
								Tegoed der inleggers aan het einde van het vorig boekjaar.	Bedrag der inlagen gedurende het boekjaar. (Hieronder niet opgenomen de rente, die bij het tegoed is gevoegd.)	Bedrag der aan de inleggers toegekende rente.	Bedrag der uitbetalingen gedurende het boekjaar.	Tegoed der inleggers aan het einde van het boekjaar.	Totaal der kolommen 9, 10 en 11 resp. 12 en 13.
								9.	10.	11.	12.	13.	14.
								Gld.	Gld.	Gld.	Gld.	Gld.	Gld.
Haarlem 2)	340	2,5 en 2,75	f 0,25	niet bepaald	3 951	2 542	4 268	813 511	179 358	21 512	170 898	843 439	1 014 382
"	341	3	0,005	id.	—	—	259	1 620	724	36	888	1 492	2 380
"	342	2,5	0,05	id.	7 258	840	1 353	18 233	10 694	425	10 008	19 344	29 352
Aalsmeer	346	3,5	0,25	id.	901	249	598	87 147	28 921	2 925	29 074	89 920	118 994
Abbekerk	347	3	niet bepaald	f 1 000,—	39	21	96	15 757	2 257	459	5 216	13 257	18 473
"	348	3	id.	niet bepaald	72	9	64	955	462	31	75	1 372	1 448
Alkmaar 3)	352	3	f 0,20	id.	3 349	1 126	2 800	309 562	102 687	9 352	94 661	326 939	421 600
Andijk	356	3,5	1,—	id.	428	112	375	69 219	25 747	2 782	17 544	80 205	97 749
Assendelft	360	4	0,10	id.	1 379	313	572	255 360	92 334	9 932	70 902	286 724	357 626
Beemster	362	3,5	0,20	id.	989	296	1 250	488 448	74 215	14 712	78 229	449 145	527 374
Bergen 4)	364	3	0,25	id.	125	28	134	12 465	5 005	380	4 719	13 132	17 851
Berkhout	366	3	1,—	id.	82	17	84	12 184	3 490	339	2 945	13 068	16 013
Beverwijk	368	3,6	0,25	id.	629	319	811	129 545	28 123	4 333	36 804	125 198	162 002
Diemen	374	3,68	niet bepaald	id.	265	21	81	1 543	648	42	873	1 859	2 233
Edam	376	3	f 0,25	id.	322	161	323	43 167	14 391	1 298	12 198	47 157	59 356
Enkhuizen	380	3	0,25	id.	1 493	720	1 179	371 673	157 259	10 371	153 181	386 132	539 303
Graft	382	3	1,—	id.	42	22	96	14 839	1 538	430	2 411	14 397	16 808
Grootebroek en Boven- karspel	383	3, 3,5 en 4	niet bepaald	id.	410	138	547	121 556	29 912	4 637	26 056	130 049	156 106
Heemskerk	389	3	f 0,10	f 1 500,—	75	28	140	12 737	8 017	368	2 710	13 412	16 122
Helder 5)	394	3	0,10	niet bepaald	959	548	492	151 405	98 235	4 670	79 871	174 440	254 311
Hilversum 6)	395	3	0,10	f 2 000,—	2 433	855	1 865	114 219	83 612	3 560	69 235	132 156	201 390
Hoogkarspel	397	3,5	1,—	niet bepaald	55	21	98	17 920	3 906	636	1 611	20 851	22 462
Hoogwoud	398	4	0,25	id.	332	88	314	40 600	10 646	1 670	6 133	46 782	52 915
Hoorn	400	3,6	0,10	id.	2 081	676	1 776	418 098	52 574	14 717	52 341	433 047	485 388
Koog a/d Zaan	404	3	0,25	id.	2 730	853	1 572	214 581	102 700	6 263	128 878	194 666	323 544

N A A M DER G E M E E N T E.	No. der instelling in het Algemeen Register.	Rentetax aan de inleggers vergoed.	Kleinste bedrag dat mag worden ingelegd.	Maximum van het tegoed van een inlegger waarover nog rente wordt toegekend.	Aantal inlagen gedurende het boekjaar.	Aantal uitbetalingen gedurende het boekjaar.	Aantal boekjes aan het einde van het boekjaar.	I N L E G G E R S R E K E N I N G.					
								Tegoed der inleggers aan het einde van het vorig boekjaar.	Bedrag der inlagen gedurende het boekjaar. (Hieronder niet opgenomen de rente, die bij het tegoed is gevoegd.)	Bedrag der aan de inleggers toegekende rente.	Bedrag der uitbetalingen gedurende het boekjaar.	Tegoed der inleggers aan het einde van het boekjaar.	Totaal der kolommen 9, 10 en 11 resp. 12 en 13.
								9.	10.	11.	12.	13.	14.
								Gld.	Gld.	Gld.	Gld.	Gld.	Gld.
Krommenie	406	4	niet bepaald	niet bepaald	1 213	539	384	112 879	424 356	5 041	330 711	211 565	542 276
Medemblik 7)	412	4	f 0,10	id.	817	125	304	25 491	13 223	1 108	7 066	32 757	39 823
Middelie	414	3	0,25	f 500,—	133	15	136	14 061	1 954	403	921	15 498	16 418
Midwoud 8)	415	3 en 3,5	0,25	niet bepaald	105	28	143	15 914	5 527	477	5 048	16 871	21 919
Nibbixwoud	417	3,5	0,25	id.	69	14	91	13 783	1 910	458	1 994	14 158	16 152
Nieuwe Niedorp	419	3,6	0,25	id.	167	33	145	24 457	3 908	827	4 127	25 065	29 192
Oosthuizen	423	3,5	0,10	id.	864	133	426	123 589	28 691	4 001	32 867	133 414	156 281
Opperdoes 9)	424	3,5	0,25	id.	138	42	149	12 596	3 374	323	4 738	11 555	16 293
Oterleek	425	3,2	0,10	id.	286	79	271	55 013	13 465	1 761	10 511	59 728	70 239
Oudendijk	426	3	0,25	id.	37	11	56	7 134	1 100	200	1 630	6 803	8 433
Oudkarspel	430	3	0,10	id.	828	263	828	68 808	64 748	2 181	61 771	73 966	135 737
Pancras (St.)	431	3	niet bepaald	niet bepaald	170	34	66	2 783	551	73	1 015	2 391	3 407
Purmerend	434	3,5	f 0,25	f 2 000,—	954	149	872	102 747	28 087	3 598	25 774	108 658	134 432
Rijp (De)	436	3	0,25	niet bepaald	—	—	67	5 311	8 099	169	8 684	4 895	13 579
Schellinkhout	438	3	1,—	id.	71	17	76	9 438	1 450	250	2 541	8 597	11 138
Twisk	449	3,68 en 4,66	niet bepaald	id.	190	42	221	48 433	10 596	1 717	10 012	50 734	60 746
Uitgeest 10)	450	—	—	—	—	—	71	3 845	6 719	—	7 612	2 952	10 563
Venhuizen	454	3,5	niet bepaald	niet bepaald	529	63	429	53 451	14 827	1 841	12 016	58 104	70 120
Weesp	456	3	f 0,10	id.	1 164	159	456	74 290	11 432	2 140	11 973	75 889	87 862
Wervershoof	457	3 en 3,5	0,25	id.	212	66	311	44 830	7 770	1 391	8 573	45 418	53 992
Westwoud	459	3,5	5,—	id.	267	79	355	97 925	19 539	3 243	19 161	101 545	120 706
Westzaan	461	3,5	0,25	id.	747	280	388	93 596	40 701	3 335	32 833	104 799	137 632
Winkel 11)	463	3 en 4	0,25	f 500,—	118	35	145	18 707	7 649	675	4 654	22 376	27 030
Wognum 12)	464	3	0,25	niet bepaald	105	29	125	13 245	3 518	360	2 366	14 756	17 123
Wormerveer	468	3	0,25	id.	1 530	712	1 448	321 023	107 094	9 519	108 387	331 253	437 640

N A A M DER G E M E E N T E.	No. der instelling in het Algemeen Register.	Rentetax aan de inleggers vergoed.	Kleinste bedrag dat mag worden ingelegd.	Maximum van het tegoed van een inlegger waarover nog rente wordt toegekend.	Aantal inlagen gedurende het boekjaar.	Aantal uitbetalingen gedurende het boekjaar.	Aantal boekjes aan het einde van het boekjaar.	I N L E G G E R S R E K E N I N G.					
								Tegoed der inleggers aan het einde van het vorig boekjaar.	Bedrag der inlagen gedurende het boekjaar. (Hieronder niet opgenomen de rente, die bij het tegoed is gevoegd.)	Bedrag der aan de inleggers toegekende rente.	Bedrag der uitbetalingen gedurende het boekjaar.	Tegoed der inleggers aan het einde van het boekjaar.	Totaal der kolommen 9, 10 en 11 resp. 12 en 13.
								9.	10.	11.	12.	13.	14.
								Gld.	Gld.	Gld.	Gld.	Gld.	Gld.
Wijdenes	469	3,5	f 0,25	niet bepaald	102	32	104	18 321	4 206	592	6 596	16 523	23 119
Zaandam	478	3	0,25	id.	3 369	1 572	2 279	589 392	233 807	17 983	214 373	626 809	841 182
Totaal 10)					110 505	62 322	87 144	14 752 898	5 092 869	421 216	4 641 486	15 625 497	20 266 984
Zeeland.													
Middelburg 1)	480	2, 2,5, 2,64, 3 en 3,5	f 0,25	f 1 000,—	2 696	1 699	4 384	558 173	77 558	17 378	102 488	549 671	653 108
Goos	490	3	0,10	1 000,—	4 788	821	1 375	188 012	65 847	4 169	68 355	139 673	208 028
Tholen 2)	507	2 en 3	0,25	1 500,—	111	61	194	58 464	18 555	1 815	18 831	65 003	78 834
Vlissingen	508	3	0,25	2 000,—	2 012	679	1 411	285 200	76 978	7 982	88 141	282 019	370 160
Zierikzee	511	3	0,50	niet bepaald	3 213	1 801	2 732	842 283	219 889	25 443	213 083	874 532	1 087 615
Totaal					12 820	5 061	10 096	1 882 133	458 826	56 786	486 847	1 910 898	2 397 745
Utrecht.													
Utrecht 1)	514	3	f 0,10	f 2 000,—	12 121	6 089	9 425	3 372 660	866 418	139 134	597 983	3 780 229	4 378 212
Breukelen--Neijenrode	521	3	0,25	800,—	844	372	1 311	262 544	39 590	7 723	42 904	266 954	309 858
Loenen 2)	525	3	0,25	1 000,—	562	103	583	67 495	9 875	2 139	5 096	74 413	79 508
Loosdrecht	526	3	0,10	niet bepaald	382	100	275	52 655	14 134	1 430	17 394	50 825	68 219
Mijdrecht	528	3	0,25	f 2 000,—	446	133	449	80 605	17 206	2 258	23 164	76 905	100 069
Renswoude 3)	530	3	0,10	niet bepaald	—	—	—	61 606	9 517	1 803	8 520	64 405	72 926
Zeist	539	3 en 4,5	0,25	id.	840	286	681	191 297	26 233	6 449	28 933	195 047	223 979
Totaal					15 204	7 083	12 724	4 088 863	982 972	160 935	723 993	4 508 777	5 232 770

N A A M DER G E M E E N T E.	No. der instelling in het Algemeen Register.	Rentetax aan de inleggers vergoed.	Kleinste bedrag dat mag worden ingelegd.	Maximum van het tegoed van een inlegger waarover nog rente wordt toegekend.	Aantal inlagen gedurende het boekjaar.	Aantal uitbetalingen gedurende het boekjaar.	Aantal boekjes aan het einde van het boekjaar.	I N L E G G E R S R E K E N I N G.					
								Tegoed der inleggers aan het einde van het vorig boekjaar.	Bedrag der inlagen gedurende het boekjaar. (Hieronder niet opgenomen de rente, die bij het tegoed is gevoegd.)	Bedrag der aan de inleggers toegekende rente.	Bedrag der uitbetalingen gedurende het boekjaar.	Tegoed der inleggers aan het einde van het boekjaar.	Totaal der kolommen 9, 10 en 11 resp. 12 en 13.
								9.	10.	11.	12.	13.	14.
								Gld.	Gld.	Gld.	Gld.	Gld.	Gld.
Friesland.													
Leeuwarden 1)	542	2,5 en 3,5	f 0,25	niet bepaald	8 949	5 514	10 258	1 801 440	566 380	62 377	461 251	1 968 946	2 430 197
"	543	4	0,25	f 2 000,—	276	103	140	22 997	6 033	869	5 451	24 448	29 899
Achtkarspelen 2)	551	3 en 3,5	0,50	niet bepaald	125	80	224	55 406	11 129	1 657	13 031	55 160	68 192
Baarderadeel	552	3,5	1,—	f 500,—	93	41	147	28 213	5 824	1 009	5 439	29 606	35 045
"	553	3	niet bepaald	niet bepaald	45	5	62	5 619	1 721	176	1 093	6 422	7 515
Bildt (Het) 3)	554	2,5 en 3	f 0,10	id.	273	125	117	18 301	12 030	572	8 362	22 540	30 903
Bolsward	555	3	0,25	id.	3 252	640	1 500	192 806	59 805	5 778	50 136	208 252	258 388
Dantumadeel	558	3	0,005	id.	77	9	41	715	147	20	68	815	882
Ferwerderadeel 4)	561	3 en 3,5	1,—	id.	257	35	163	20 972	6 215	753	2 586	25 355	27 940
Franeker 5)	562	3	0,10	f 500,—	1 907	514	1 098	239 227	107 139	7 197	83 825	269 738	353 564
Harlingen	566	3,5	0,25	niet bepaald	1 530	732	1 462	589 174	134 803	20 300	122 107	622 179	744 286
Haskerland	569	3	0,25	id.	570	273	713	294 896	67 669	8 701	51 010	320 255	371 266
Idaarderadeel	573	3	1,—	id.	960	326	754	455 660	135 760	16 093	117 111	490 402	607 513
Leeuwarderadeel 6)	574	3, 3,5 en 4	0,25	id.	135	31	204	44 490	7 915	1 603	8 215	50 793	54 008
"	575	3,5	0,25	id.	—	—	—	51 066	15 357	1 843	11 443	56 823	68 266
"	576	3,5	niet bepaald	id.	98	44	217	41 581	7 953	1 402	8 147	42 794	50 941
Lemsterland	578	3	f 0,10	id.	445	109	243	40 803	11 218	1 127	12 600	40 548	53 148
Menaldumadeel	581	3	1,—	id.	55	22	35	2 537	2 142	79	830	3 929	4 759
Ooststellingwerf	584	3	3,—	id.	18	9	16	1 817	3 582	73	1 082	4 391	5 473
Schoterland 7)	587	2, 2,4 en 3	0,25	id.	927	399	1 072	236 250	52 212	6 842	50 042	245 262	295 304
Smallingerland 8)	588	2,5 en 3	0,25	id.	198	172	476	117 085	17 661	3 213	27 458	110 501	137 959
Sneek	590	3,5	0,25	f 600,—	1 034	428	720	136 355	31 299	3 919	32 329	139 245	171 573
Tietjerksteradeel 9)	595	2,5 en 3	0,10	niet bepaald	—	46	174	13 630	6 276	411	3 843	16 474	20 317
Utingeradeel 10)	597	3 en 3,5	0,25	f 1 000,—	219	105	272	51 156	11 431	1 492	12 916	51 162	64 079
"	598	3	0,25	niet bepaald	—	—	268	41 812	12 312	1 229	11 642	43 711	55 353

N A A M DER G E M E E N T E.	N ^o . der instelling in het Algemeen Register.	Rentetax aan de inleggers vergoed.	Kleinste bedrag dat mag worden ingelegd.	Maximum van het tegoed van een inlegger waarover nog rente wordt toegekend.	Aantal inlagen gedurende het boekjaar.	Aantal uitbetalingen gedurende het boekjaar.	Aantal boekjes aan het einde van het boekjaar.	I N L E G G E R S R E K E N I N G.					
								Tegoed der inleggers aan het einde van het vorig boekjaar.	Bedrag der inlagen gedurende het boekjaar. (Hieronder niet opgenomen de rente, die bij het tegoed is gevoegd.)	Bedrag der aan de inleggers toegekende rente.	Bedrag der uitbetalingen gedurende het boekjaar.	Tegoed der inleggers aan het einde van het boekjaar.	Totaal der kolommen 9, 10 en 11 resp. 12 en 13.
								9.	10.	11.	12.	13.	14.
								Gld.	Gld.	Gld.	Gld.	Gld.	Gld.
Westdongeradeel 1)	599	3,5	niet bepaald	niet bepaald	215	62	260	67 695	22 346	2 316	11 154	81 203	92 357
Workum	603	3	f 0,25	f 1 000,—	816	279	743	104 413	34 055	3 115	28 629	112 955	141 584
IJlst	606	3	0,25	niet bepaald	227	64	109	9 897	3 363	224	4 873	8 611	13 484
Totaal					22 701	10 167	21 488	4 086 013	1 353 780	154 399	1 141 671	5 052 521	6 194 192
Overijssel.													
Zwolle	608	3	f 0,10	niet bepaald	1 974	650	1 921	690 117	99 590	19 992	91 788	717 910	809 699
Almelo (Stad)	611	3,88	0,30	id.	—	—	1 865	391 670	89 323	13 179	75 548	418 624	494 172
Avereest 1)	613	—	—	—	197	143	348	159 861	39 792	4 639	47 317	158 843	206 160
Delden (Stad)	619	3	f 1,—	niet bepaald	60	40	116	49 367	5 362	1 401	9 158	46 972	56 130
Deventer	620	3	0,50	f 1 200,—	5 382	4 247	5 387	2 067 943	380 093	61 036	406 035	2 103 041	2 509 076
Enschede 2)	625	3 en 3,5	0,10	niet bepaald	2 567	352	457	53 017	27 761	1 841	18 660	63 960	82 619
"	626	3	0,10	f 1 000,—	579	157	479	63 398	22 092	1 965	18 289	69 166	87 456
Goor	627	3	niet bepaald	niet bepaald	725	397	906	380 580	66 968	11 704	75 743	383 508	459 251
Hengelo	632	3	f 0,10	id.	1 013	259	460	122 546	28 843	3 581	32 249	122 721	154 970
" 3)	633	3	niet bepaald	id.	—	78	1 746	83 134	33 415	2 306	6 142	112 713	118 856
Kampen	634	3	f 0,10	id.	4 919	2 190	4 447	979 594	253 157	28 235	248 585	1 012 404	1 260 989
Lonneker 4)	638	3 en 3,5	1,—	id.	315	324	235	149 774	82 435	4 862	88 529	148 542	237 071
Steenwijk 5)	642	2, 2,5 en 3	0,10	id.	326	186	483	120 042	15 317	3 371	17 568	121 162	138 730
Vollenhove (Stad)	644	3,5	niet bepaald	id.	202	123	344	76 600	14 205	2 609	18 333	75 080	93 413
Totaal					18 259	9 146	19 197	5 387 643	1 158 356	160 724	1 153 945	5 554 646	6 708 591

N A A M DER G E M E E N T E.	N ^o . der instelling in het Algemeen Register.	Rentetax aan de inleggers vergoed.	Kleinste bedrag dat mag worden ingelegd.	Maximum van het tegoed van een inlegger waarover nog rente wordt toegekend.	Aantal inlagen gedurende het boekjaar.	Aantal uitbetalingen gedurende het boekjaar.	Aantal boekjes aan het einde van het boekjaar.	I N L E G G E R S R E K E N I N G.					
								Tegoed der inleggers aan het einde van het vorig boekjaar.	Bedrag der inlagen gedurende het boekjaar. (Hieronder niet opgenomen de rente, die bij het tegoed is gevoegd.)	Bedrag der aan de inleggers toegekende rente.	Bedrag der uitbetalingen gedurende het boekjaar.	Tegoed der inleggers aan het einde van het boekjaar.	Totaal der kolommen 9, 10 en 11 resp. 12 en 13.
								9.	10.	11.	12.	13.	14.
								Gld.	Gld.	Gld.	Gld.	Gld.	Gld.
Groningen.													
Groningen	646	3,25	f 0,25	niet bepaald	9 682	6 488	10 932	4 983 339	1 289 102	159 824	1 146 265	5 286 050	6 432 316
"	647	3	0,05	id.	10 941	2 060	2 229	35 534	22 079	1 054	18 660	40 006	58 667
Adnard	656	3,25	0,25	id.	86	32	91	20 690	8 349	670	5 961	23 747	29 709
"	657	3,5	5,—	id.	17	9	39	8 658	1 206	298	1 170	8 992	10 162
Appingedam	658	3,5	0,25	id.	712	546	1 243	856 163	147 721	27 553	169 655	861 753	1 031 437
"	659	3,5	0,25	id.	480	437	1 140	579 711	115 740	19 421	105 522	609 350	714 572
Bedum	661	3,5	niet bepaald	id.	220	125	355	102 732	21 527	3 527	21 235	106 551	127 785
" 1)	662	3,25 en 3,5	f 1,—	id.	65	42	141	43 861	12 080	1 388	9 832	47 496	57 328
"	663	3	0,25	id.	41	20	100	12 436	2 410	321	4 215	10 952	15 166
Beerta	664	3,5	5,—	id.	414	131	549	270 424	38 835	9 005	44 920	273 344	318 264
Bellingwolde	665	3 en 3,5	niet bepaald	id.	354	52	569	224 813	43 068	8 025	41 474	234 432	275 906
Bierum	666	3,5	f 0,25	f 2 000,—	107	84	211	92 034	17 274	2 919	20 924	91 303	112 227
" 2)	667	3,5, 3,75 en 4	1,—	niet bepaald	968	131	738	270 356	96 551	9 732	68 336	303 363	376 699
Delfzijl	668	3,5	1,—	f 2 000,—	205	254	308	69 064	24 674	2 661	13 247	83 152	96 399
Grijpskerk	673	3	1,—	niet bepaald	146	67	207	72 032	14 504	1 970	13 962	74 545	88 506
"	674	3,5	1,—	id.	90	37	191	37 808	11 814	1 452	5 512	45 562	51 074
Hoogezand	675	3,5	0,25	id.	621	343	905	425 931	56 181	14 920	62 320	434 712	497 032
Kantens	677	3,25 en 3,5	niet bepaald	id.	—	—	31	2 256	2 248	120	214	4 440	4 654
Leens 3)	678	3,5	id.	id.	232	48	361	132 404	28 659	4 827	16 326	149 564	165 890
"	679	3,5	f 1,—	id.	110	18	161	52 778	9 467	1 955	2 762	61 438	64 200
Loppersum	680	3,75	1,—	id.	963	197	925	374 482	98 494	14 199	55 438	431 736	487 174
Meeden	681	3,5	5,—	id.	234	46	262	146 406	22 926	5 087	17 548	156 870	174 418
Middelstum 4)	682	3,25 en 3,5	niet bepaald	id.	432	97	509	156 954	41 439	5 369	39 653	164 108	203 761
Midwolda	683	3,5	f 5,—	id.	145	25	164	54 732	11 260	2 045	4 323	63 715	68 038
" 5)	684	3,5	10,—	f 1 000,—	49	11	64	20 688	4 445	693	3 210	22 615	25 826

N A A M DER G E M E E N T E.	N ^o . der instelling in het Algemeen Register.	Rentetax aan de inleggers vergoed.	Kleinste bedrag dat mag worden ingelegd.	Maximum van het tegoed van een inlegger waarover nog reute wordt toegekend.	Aantal inlagen gedurende het boekjaar.	Aantal uitbetalingen gedurende het boekjaar.	Aantal boekjes aan het einde van het boekjaar.	I N L E G G E R S R E K E N I N G.					
								Tegood der inleggers aan het einde van het vorig boekjaar.	Bedrag der inlagen gedurende het boekjaar. (Hieronder niet opgenomen de reute, die bij het tegoed is gevoegd.)	Bedrag der aan de inleggers toegekende rente.	Bedrag der uitbetalingen gedurende het boekjaar.	Tegood der inleggers aan het einde van het boekjaar.	Totaal der kolommen 9, 10 en 11 resp. 12 en 13.
								9.	10.	11.	12.	13.	14.
								Gld.	Gld.	Gld.	Gld.	Gld.	Gld.
Nieuwe-Pekela	685	3,5	f 1,—	niet bepaald	283	194	374	148 550	37 602	5 163	42 540	148 775	191 315
Nieuwolda	686	3,25	5,—	id.	57	19	107	36 104	5 201	1 222	2 887	39 641	42 528
Noordbroek	687	3,5	niet bepaald	id.	143	65	223	94 146	16 626	2 745	15 706	97 811	113 517
Noorddijk	689	3,5 en 3,75	f 0,25	id.	55	7	74	9 212	1 639	341	1 102	10 090	11 192
Oldehove 6)	690	3,5	niet bepaald	id.	81	43	126	34 496	6 478	1 155	7 284	34 845	42 129
Oude Pekela	691	3,5	f 5,—	id.	173	70	252	94 529	18 069	3 238	15 292	100 543	115 835
Scheemda	692	3	1,—	id.	190	94	238	104 665	16 863	2 795	27 399	96 924	124 323
Slochteren 7)	694	3,5 en 3,75	niet bepaald	id.	306	158	396	200 960	60 394	7 202	37 707	230 848	268 556
"	695	3,25	f 0,25	id.	575	198	744	277 109	46 725	9 308	55 579	277 563	333 142
Termonden 8)	697	3 en 3,6	1,—	id.	144	28	190	39 097	9 148	1 494	4 594	45 146	49 739
Uithuizen	699	3,25	1,—	id.	377	216	554	229 543	53 233	7 346	47 415	242 707	290 121
Uithuizermeeden	700	3,25	1,—	id.	128	71	249	84 590	15 230	2 660	15 347	87 132	102 479
Veendam	703	3,5	5,—	id.	—	—	755	344 234	44 188	11 774	40 249	359 947	400 196
Vlagtwedde	704	3,5	1,—	id.	43	37	243	88 633	17 310	3 086	16 917	92 112	109 030
Warffum	705	3,5	3,—	id.	167	64	320	128 563	25 123	4 813	9 137	149 368	158 505
Wedde	706	3,25	5,—	id.	147	33	186	53 846	9 516	1 753	6 462	58 653	65 115
Wildervank 9)	707	3,6	5,—	id.	635	143	789	472 855	85 851	29 258	59 598	528 365	587 963
Winsum	710	3,25	0,25	id.	259	148	403	155 152	34 470	5 019	26 502	167 838	194 641
Zandt (1)	711	3, 3,6 en 3,24	1,—	id.	319	177	526	203 859	39 528	6 695	41 853	208 229	250 083
Zuidbroek	712	3,5	5,—	id.	73	34	108	34 204	6 412	1 205	4 488	37 333	41 822
Zuidhorn 10)	713	3,5	0,25	f 300,—	72	38	158	25 905	4 703	896	4 082	27 421	31 503
" 11)	714	3 en 3,5	0,25	niet bepaald	154	73	208	66 591	14 197	2 345	11 268	71 866	83 134
Totaal					31 695	13 210	29 678	11 973 237	2 710 594	410 547	2 386 421	12 707 956	15 094 378

N A A M DER G E M E E N T E.	N ^o . der instelling in het Algemeen Register.	Rentetax aan de inleggers vergoed.	Kleinste bedrag dat mag worden ingelegd.	Maximum van het tegoed van een inlegger waarover nog reute wordt toegekend.	Aantal inlagen gedurende het boekjaar.	Aantal uitbetalingen gedurende het boekjaar.	Aantal boekjes aan het einde van het boekjaar.	I N L E G G E R S R E K E N I N G.					
								Tegood der inleggers aan het einde van het vorig boekjaar.	Bedrag der inlagen gedurende het boekjaar. (Hieronder niet opgenomen de reute, die bij het tegoed is gevoegd.)	Bedrag der aan de inleggers toegekende rente.	Bedrag der uitbetalingen gedurende het boekjaar.	Tegood der inleggers aan het einde van het boekjaar.	Totaal der kolommen 9, 10 en 11 resp. 12 en 13.
								9.	10.	11.	12.	13.	14.
								Gld.	Gld.	Gld.	Gld.	Gld.	Gld.
Drenthe.													
Assen	715	3	f 0,35	niet bepaald	627	387	678	213 904	95 915	6 272	65 317	250 874	316 091
Dalen	722	3	1,—	id.	53	47	110	22 865	4 355	610	7 061	20 768	27 829
Hoogeveen	726	3	0,25	id.	386	307	666	262 030	54 718	7 590	54 209	270 130	324 338
Meppel 1)	728	2 en 3	1,—	id.	915	561	1 334	407 923	79 217	11 746	86 178	412 707	498 885
Ruinen	734	3,5	0,35	id.	225	130	349	230 463	39 360	8 284	31 446	256 661	275 107
Totaal					2 211	1 432	3 137	1 137 184	273 564	34 502	234 109	1 211 141	1 445 250
Limburg.													
Maastricht 1)	742	2 en 2,75	f 0,25	niet bepaald	1 806	1 314	2 565	616 988	123 863	16 187	145 915	611 123	757 038
"	743	3	0,25	id.	728	374	642	133 094	44 314	3 766	47 287	133 887	181 174
Posterholt	753	3,5	niet bepaald	id.	61	24	80	33 571	32 767	1 310	10 608	57 040	67 648
Roermond	755	3	id.	id.	2 647	565	—	183 511	42 658	5 463	37 048	194 884	231 932
Totaal					5 242	2 277	3 287	967 464	243 602	26 726	240 859	996 933	1 237 792
Totaal v/h Rijk 1)					2 222 206	1 033 238	1 583 620	2 085 777 253	87 889 115	5 869 968	50 214 777	322 123 427	3 02 338 204

AANTEEKENINGEN BETREFFENDE DE INLEGGERSREKENING.

Noordbrabant.

- 1) De rente is voor bedragen beneden f 2 000,— 3 pCt. en daarboven 2½ pCt. met 2 maandelijksche bijschrijving.
- 2) Het maximum van het tegoed van een inlegger, waarboven door de spaarbank geen rente meer wordt toegekend, bedraagt f 1500,— en voor vereenigingen e. d. f 2500,—. Onderdeelen van f 1,— dragen geen rente, evenmin bedragen, die minder dan 2 maanden in de bank belegd zijn.
- 3) Maximum van het tegoed van een inlegger, waarboven door de spaarbank geen rente meer wordt toegekend, bedraagt f 1 000,—; toelating van groteren inleg wordt aan het oordeel der Bestuurders overgelaten.

Gelderland.

- 1) Het tegoed op eene rekening van vereenigingen of genootschappen van openbaar nut, van weldadigheid of tot onderlinge hulp, gevestigd in de gemeente of bij de directie der spaarbank bekend, mag f 5 000,— bedragen.
Onder de in kolom 6 genoemde inlagen zijn 15 249 inlagen begrepen, welke op de scholen hebben plaats gehad; er wordt gespaard op 10 scholen, waar elke sparende leerling een boekje op zijn naam ontvangt. In kolom 12 is begrepen een bedrag van f 53,47 voor vervallen posten aan de bank.
- 2) De rente is voor bedragen tot f 1 000,— 3 pCt., tot f 3 000,— 2 pCt. en tot f 5 000,— 1½ pCt.
- 3) De rente is voor bedragen beneden f 100,— 3,6 pCt.; van f 100,— tot f 1 000,— 3 pCt.
- 4) De rente is voor bedragen tot f 100,— 4 pCt., van f 100,— tot f 500,— 3½ pCt. en boven f 500,— 3 pCt.
- 5) De rente wordt berekend over sommen van f 5,—.
- 6) Het bedrag vermeld in kolom 10 is niet dat der inlagen, doch het bedrag waarmede de inlagen de terugbetalingen overtreffen.
- 7) De rente is bij opvraag van het bedrag binnen 2 maanden 2 pCt., binnen 6 maanden 2,64 pCt. en na 6 maanden 3 pCt.
- 8) De rente is voor bedragen beneden f 1 000,— 3 pCt. en daarboven 2,64 pCt.
- 9) Het maximum van het tegoed van een inlegger, waarboven door de spaarbank geen rente meer wordt toegekend, bedraagt f 2 000,—; toelating van groteren inleg wordt aan het oordeel der bestuurders overgelaten.
- 10) De rente is voor bedragen tot f 250,— 4 pCt. en daarboven 3 pCt.
- 11) De rente is voor bedragen tot f 1 000,— 3 pCt. en daarboven 2 pCt.
- 12) De rente is voor bedragen tot f 2 000,— 2,75 pCt. en daarboven 2 pCt.

Zuidholland.

- 1) De rente is voor bedragen tot f 2 000,— 2,75 pCt. en daarboven 2 pCt. Tot 1 Juli was zij voor alle bedragen 3 pCt.

- 2) Het bedrag van het tegoed der inleggers was op het einde van het vorig boekjaar f 3,78 te laag opgegeven, hetwelk thans is hersteld, door het reservefonds met dit bedrag te verminderen.
- 3) Behoudens toestemming van commissarissen, is het maximum van het tegoed van ieders inleg, f 1 000,—.
- 4) De rente is voor bedragen beneden f 500,— 4 pCt. en daarboven 3 pCt., echter is de rentetax op het einde van het boekjaar aan de inleggers vergoed ± 3,8 pCt.
- 5) De rente is voor bedragen beneden f 2 000,— 2,64 pCt. en daarboven 2 pCt.
- 6) In de balansrekening over het vorig boekjaar werd onder overige crediteuren aan het einde van dat jaar een bedrag van f 315,08 vermeld; dit bedrag nu is in de rekening over 1905 als rechtmatig schuldig aan de inleggers bijgeschreven, zoodat het tegoed bij het begin van het jaar 1905 f 315,08 hooger is vermeld.
- 7) De rente is voor bedragen van f 5,— tot f 150,— 4 pCt. van f 155,— tot f 1 000,— 3 pCt. en van f 1 005,— en hooger 2½ pCt.

- 1) Bij wijze van eenige uitzondering op den regel is voor vereenigingen, stichtingen en fondsen van maatschappelijk of godsdienstig belang enz. het maximum van het tegoed van een inlegger, waarover nog rente wordt toegekend, op f 2 400,— gesteld.
- 2) Daar deze en de voorgaande instelling haren werkring over het geheele rijk uitstrekken, zijn de gegevens niet in de totalen van eenige provincie opgenomen.
Met toestemming der Directie mag de maximum inleg van f 5 000,— worden overschreden.

Noordholland.

- 1) Het bedrag genoemd in kolom 9 is f 1 404,82 groter, dan dat hetwelk vorig jaar in kolom 13 is vermeld, aangezien bij het tegoed ook de rente over 1904 is opgeteld.
- 2) De rentetax aan de inleggers vergoed is het 1e halfjaar 2,5 pCt., daarna 2,75 pCt.
- 3) Door reorganisatie van het beheer der spaarbank bedraagt het tegoed der inleggers bij het begin van het boekjaar 1905 f 168,71 meer, dan het tegoed der inleggers op het einde van 1904. Alle oude boekjes worden ingenomen en vergeleken met de registers, zoodat de mogelijkheid bestaat, daar nog niet alle boekjes ter verwisseling zijn aangeboden, dat in het eindsaldo in de eerste jaren nog een kleine wijziging zal plaats hebben.
- 4) Beneden f 100,— wordt de rente berekend over veelvoud van f 6,—, boven f 100,— over het geheele bedrag van den inleg.
- 5) Het bedrag van het tegoed der inleggers op het einde van 1904 is f 0,23 minder dan dat aan het begin van 1905, welk verschil niet is opgehelderd.

- 6) Het maximum van het tegoed der inleggers is f 2 000,—, tenzij aan niet-persoonlijke inleggers.
- 7) Het maximum van het tegoed is niet bepaald, doch binnen 3 maanden mag niet meer dan f 500,— worden ingebracht.
- 8) De rente is voor bedragen tot f 100,— 3,5 pCt. en boven f 100,— 3 pCt.
- 9) De rente is 3½ pCt., berekend over volle maanden.
- 10) In het bedrag, vermeld in kolom 10, is begrepen een niet genoemd deel, dat in kolom 11 behoort.
- 11) De rente is voor bedragen beneden f 200,— 4 pCt., van f 200,— tot f 500,— 3 pCt., terwijl voor die boven f 500,— geen rente wordt vergoed.
- 12) In kolom 9 wordt thans f 1,09 meer genoemd dan vorig jaar in kolom 13.

Zeeland.

- 1) De rentetax ad 2½ pCt., is uitsluitend voor vereenigingen.
- 2) De rente is voor bedragen tot f 1 500,— 3 pCt. en daarboven 2 pCt.

Utrecht.

- 1) Het tegoed der inleggers was einde vorig jaar f 0,55 te hoog vermeld, wat thans hersteld is.
- 2) Het saldo tegoed der inleggers is 31 December 1904 abusievelijk f 0,80 te hoog vermeld. Deze fout is thans hersteld, doch daardoor is het reservefonds met f 0,80 verminderd.
- 3) Vorig jaar was het tegoed op het einde van het boekjaar f 1,04 te hoog opgegeven, welke fout thans is hersteld.

Friesland.

- 1) De rente is voor bedragen beneden f 500,— 3½ pCt.; van f 500,— tot f 1 000,— 3 pCt. en daarboven 2½ pCt.
- 2) De rente is voor bedragen beneden f 400,— 3½ pCt. en daarboven 3 pCt.
- 3) De rente is voor bedragen beneden f 500,— 3 pCt. en daarboven 2½ pCt.
- 4) De rente is voor bedragen beneden f 300,— 3,6 pCt. en daarboven 3 pCt.
- 5) Het maximum van het tegoed is niet bepaald, echter kunnen inlagen boven f 500,— geweigerd worden.
- 6) De rente is voor bedragen tot f 300,— 4 pCt., van f 300,— tot f 800,— 3½ pCt. en daarboven 3 pCt.
- 7) De rente is voor bedragen beneden f 800,— 3 pCt., van f 800,— tot f 1 600,— 2,4 pCt. en daarboven 2 pCt.
- 8) De rente is voor bedragen beneden f 1 000,— 3 pCt. en daarboven 2½ pCt.
- 9) De rente is voor bedragen beneden f 500,— 3 pCt. en daarboven 2½ pCt.
- 10) De rente is voor bedragen tot f 300,— 3,6 pCt. en daarboven 3 pCt.
- 11) De eerste inleg moet minstens f 3,— bedragen. In overeenstemming met vroeger gevoerde correspondentie wordt bij kolom 9 en 12 gevoegd de rente in het vorig boekjaar (1904) aan inleggers toegekend.

Overijsel.

- 1) Het totaal van de kolommen 9 tot en met 11 is f 1 807,60 kleiner dan dat van de kolommen 12 en 13, welk verschil niet is opgehelderd.

- 2) De rentetax gedurende het boekjaar aan de inleggers vergoed, bedraagt voor sommen van f 5,— tot f 100,— 3 pCt. en daarboven 3,5 pCt. De rentetax op het einde van het boekjaar aan de inleggers vergoed bedraagt echter 3,22 pCt.
- 3) De spaarvereeniging kan het aantal inlagen niet opgeven, wijl zij haar inlagen niet in boekjes boekt, daar dit voor de beide fabrieken aldaar te bezwaren zou zijn, doch wekelijks wordt op het loonstaatje van iederen spaarder aangegeven wat ingehouden is (voor spaargeld, ziekengeld, enz.), en aan het einde van het jaar ontvangt ieder een opgaaf van zijn totaal tegoed.
Onder het aantal (1746) sparende werklieden, zijn een niet genoemd aantal begrepen, die hunne inlage nog niet kunnen terugvorderen, aangezien ze den daarvoor bij het reglement vereischten leeftijd nog niet hebben bereikt.
- 4) De rente bedraagt bij directe invordering 3 pCt., bij opzegging van een maand echter 3,5 pCt.
- 5) De rente is voor sommen tot f 500,— 3 pCt., van f 500,— tot f 1 000,— 2,5 pCt. en daarboven 2 pCt.

Groningen.

- 1) De rente is voor bedragen tot f 500,— 3,5 pCt. en daarboven 3,25 pCt.
- 2) De rente is voor bedragen beneden f 10,— 4 pCt., van f 10,— tot f 300,— 3,75 pCt. en daarboven 3,5 pCt.
- 3) De eerste inleg moet minstens f 10,— bedragen.
- 4) De rente is voor bedragen tot f 100,— 3,6 pCt. en daarboven 3,36 pCt.
- 5) Het maximum van het tegoed van een inlegger, waarboven door de spaarbank geen rente meer wordt toegekend, bedraagt f 1 000,—; toelating van groteren inleg wordt aan het oordeel van het Bestuur overgelaten.
- 6) Voor bedragen beneden f 5,— wordt geen rente vergoed.
- 7) De rente is voor bedragen beneden f 2 000,— 3,75 pCt. en daarboven 3,5 pCt. De eerste inleg moet minstens f 5,— bedragen, later naar keuze.
- 8) De rente is voor bedragen tot f 1 000,— 3,6 pCt. en daarboven 3 pCt.
- 9) Het tegoed der inleggers op het einde van het vorig jaar bedroeg f 11 788,05 meer, dan aan het begin van het boekjaar 1905 vermeld werd. Omtrent dit verschil is geen opheldering verkregen.
- 10) Het maximum van het tegoed bedraagt f 300,— behalve bijzondere gevallen.
- 11) De rente is voor bedragen beneden f 300,— 3,5 pCt. en daarboven 3 pCt.

Drenthe.

- 1) De rente is voor bedragen tot f 800,— 3 pCt. en daarboven 2 pCt.
Het bedrag genoemd in kolom 9 is f 2,— hooger dan dat, hetwelk vorig jaar in kolom 13 vermeld werd.

Limburg.

- 1) De rente is voor bedragen beneden f 800,— 2,76 pCt. en daarboven 2 pCt.

Het Rijk.

- 1) Zie noot 1) bij Overijsel.

2. KAPITAALREKENING.

KAPITAALREKENING (op het einde van het boekjaar).													
N A A M DER G E M E E N T E.	N ^o der instelling in het Algemeen Register.	A C T I E V E N.							P A S S I E V E N.			TOTAAL.	
		Effecten.	Kantoor- meubelen en andere dergelijke roerende goederen.	On- roerende eigen- dommen.	Hypotheken.	Voorschotten tegen onderpand van effecten.	Andere voorschotten.	Gelden in handen van derden.	Gelden in kas.	Tegood der inleggers.	Bedrag van de reserve.	Overige crediteuren.	Kolom 3-10 en kolom 11-13.
		Gld.	Gld.	Gld.	Gld.	Gld.	Gld.	Gld.	Gld.	Gld.	Gld.	Gld.	Gld.
Noordbrabant.													
's-Hertogenbosch	1	1 106 109	155	—	47 300	—	—	35 352	1 157 720	41 363	10 333	1 209 416	
"	2	458 254	—	—	—	—	—	5 553	369 285	94 526	—	463 811	
Almkerk	6	29 239	—	—	21 300	—	1 850	958	45 069	8 278	—	53 347	
Breda	19	461 149	1 799	—	39 254	5 475	2 994	3 773	387 202	126 245	1 119	514 566	
Cuijk	22	4 000	—	—	—	—	—	4 217	8 106	110	—	8 217	
Eindhoven	30	68 893	73	—	—	—	720	725	76 983	—	66	77 049	
Moergestel	59	1 889	—	—	—	—	—	9	1 802	55	103	1 960	
Tilburg	84	526 936	473	—	402 462	—	—	32 951	797 247	177 458	—	974 705	
" 1)	85	233 523	44	—	48 200	—	—	15 181	308 345	3 802	—	312 147	
Waalwijk	93	7 289	—	—	—	—	—	1 104	8 255	38	139	8 433	
Werkendam	94	67 106	—	6 000	—	—	—	38 720	97 402	17 985	—	115 387	
Totaal		2 964 387	2 544	6 000	578 516	5 475	5 565	96 678	3 257 416	469 860	11 760	3 739 036	
Gelderland.													
Arnhem 1)	103	3 162 410	—	20 000	721 550	451 200	9 000	39 373	3 678 533	423 073	318 842	4 420 443	
Apeldoorn	112	266 531	173	5 981	14 500	—	2 575	—	261 158	32 808	—	293 965	
Barneveld	116	328 917	—	50 400	321 975	5 330	—	7 000	626 807	98 319	—	725 126	
Beesd	118	85 454	1	—	53 641	—	—	—	112 446	30 486	—	142 932	
Borculo	126	256 230	200	2 575	124 272	—	38 905	8 664	402 740	33 938	2 000	438 678	
Buren	128	116 195	—	—	159 060	—	—	—	244 612	36 899	—	281 511	
Doesburg 2)	133	168 524	—	—	77 040	—	677	—	222 638	30 148	—	252 786	
Doetinchem (Stad) 3)	136	69 107	200	2 800	138 300	—	4 639	5 007	178 410	38 658	61	217 119	

Voor de aantekeningen zie blad. 59 en v.

KAPITAALREKENING (op het einde van het boekjaar).													
N A A M DER G E M E E N T E.	N ^o der instelling in het Algemeen Register.	A C T I E V E N.							P A S S I E V E N.			TOTAAL.	
		Effecten.	Kantoor- meubelen en andere dergelijke roerende goederen.	On- roerende eigen- dommen.	Hypotheken.	Voorschotten tegen onderpand van effecten.	Andere voorschotten.	Gelden in handen van derden.	Gelden in kas.	Tegood der inleggers.	Bedrag van de reserve.	Overige crediteuren.	Kolom 3-10 en kolom 11-13.
		Gld.	Gld.	Gld.	Gld.	Gld.	Gld.	Gld.	Gld.	Gld.	Gld.	Gld.	Gld.
Ede	142	36 425	278	8 399	161 565	—	3 390	4 042	4 054	200 281	17 873	—	218 154
Elburg	144	84 176	—	—	61 800	—	—	—	6 429	131 256	21 148	—	152 404
Epe	148	32 050	—	—	45 356	—	10 822	—	5 488	72 823	20 892	—	93 715
Ermelo	149	33 302	200	—	249 219	—	—	—	7 682	234 671	55 732	—	290 403
Geldermalsen	150	46 949	102	19 667	50 293	—	4 300	12 707	2 022	101 789	33 798	451	130 039
Groenlo	154	9 113	—	—	156 839	—	58 695	5 909	2 963	211 188	2 380	20 000	233 569
Huissen	160	103 646	—	—	184 625	100	—	25 175	632	375 630	38 598	—	314 228
Hummelo en Keppel	162	8 850	—	—	14 400	—	—	70 577	1 234	85 518	9 543	—	95 061
Lochem	168	772 459	1 732	13 886	355 821	22 725	44 838	21 768	286	1 006 669	226 846	—	1 233 515
Nijkerk	171	151 072	400	7 550	89 200	—	—	3 723	4 225	211 215	44 955	—	256 170
Nijmegen 4)	172	432 320	1	76 955	464 177	25 000	6 000	26 075	8 662	902 574	137 216	—	1 039 789
Putten	176	25 864	200	31 954	72 057	4 860	255	10 032	3 817	137 096	8 957	2 986	149 039
Renkum	177	80 065	—	—	19 660	—	—	5 397	1 519	87 867	18 673	102	106 641
Scherpenzeel	178	138 921	—	—	—	—	—	978	2 312	120 407	21 803	—	142 211
Tiel	180	912 919	—	—	—	—	—	—	—	683 280	229 630	—	912 919
Vorden	186	36 850	—	4 000	5 700	—	203	928	2 264	33 347	16 598	—	49 946
Wageningen 5)	187	58 672	—	—	277 238	—	80 536	11 673	3 070	352 119	75 735	3 332	431 189
Winterswijk	191	276 809	25	—	44 400	—	1 706	26 000	4 917	320 979	28 074	4 504	353 557
Wisch	192	23 061	—	—	76 700	—	2 354	2 459	1 195	84 137	21 632	—	105 769
Zutphen 6)	197	706 345	—	40 500	599 200	—	—	15 554	8 295	1 108 837	139 532	121 525	1 369 894
Totaal		8 423 235	3 512	284 667	4 535 639	509 215	263 895	303 642	128 275	12 089 028	1 893 958	474 093	14 457 079
Zuidholland.													
's-Gravenhage 1)	200	4 179 413	900	45 000	81 900	155 000	—	30 705	50 780	4 170 528	372 446	724	4 543 698
" 2)	202	168 892	1 256	22 177	143 026	—	3 912	83	16 329	303 817	37 858	14 000	355 675

KAPITAALREKENING (op het einde van het boekjaar).													
N A A M DER GEMEENTE.	N ^o . der instelling in het Algemeen Register.	ACTIEVEN.							PASSIEVEN.			TOTAAL.	
		Effecten.	Kantoor- meubelen en andere dergelijke roerende goederen.	On- roerende eigen- dommen.	Hypotheken.	Voorschotten tegen onderpand van effecten.	Andere voorschotten.	Gelden in handen van derden.	Gelden in kas.	Tegood der inleggers.	Bedrag van de reserve.	Overige crediteuren.	Kolom 3-10 en kolom 11-13.
1.	2.	3.	4.	5.	6.	7.	8.	9.	10.	11.	12.	13.	14.
		Gld.	Gld.	Gld.	Gld.	Gld.	Gld.	Gld.	Gld.	Gld.	Gld.	Gld.	Gld.
's-Gravenhage	204	122 859	1	—	10 000	2 300	42 700	2 728	3 556	171 054	9 056	4 064	154 174
Capelle a/d IJssel	221	33 553	—	—	92 600	—	—	—	744	106 279	20 393	225	126 897
Delft 3).	222	372 836	50	8 000	148 995	—	—	5 745	2 191	496 781	41 036	—	537 817
Dordrecht	225	823 063	1	43 000	842 900	45 000	—	25 671	4 919	1 504 698	279 856	—	1 784 554
Gorinchem	229	603 125	1	29 622	65 280	—	—	—	1 811	565 114	134 724	—	699 838
Gouda	231	13 620	—	—	581 162	49 100	7 732	28 998	2 453	543 022	139 965	67	683 055
's-Gravensande 4).	237	82 438	—	—	245 598	—	92 469	—	39 327	449 682	13 150	—	462 832
Hardinxveld	240	55 753	—	—	45 550	—	57	—	1 352	91 239	11 473	—	102 712
Koudekerk	248	13 660	—	—	56 360	2 000	300	—	3 228	62 011	13 537	—	75 548
Leiden	251	668 530	500	27 000	1 012 660	728 500	7 742	—	58 278	2 267 886	235 324	—	2 503 211
Lekkerkerk	257	25 120	27	—	18 925	—	—	751	3 352	42 278	5 798	—	48 076
Lekkerland (Nieuw-).	259	329 381	303	13 822	430 195	35 387	—	—	18 371	749 512	77 946	—	827 458
Lisse	262	2 534	—	—	—	—	—	182	14	2 640	89	—	2 729
Mnaastuis	264	88 222	—	—	38 900	—	—	46 843	73	148 638	25 400	—	174 038
Meerkerk-Ameide c. a.	265	115 256	—	—	28 300	—	—	—	2 996	125 617	20 936	—	146 553
Middelharnis	266	21 412	50	—	67 192	—	7 143	—	858	83 272	13 382	—	96 654
Nieuwenhoorn	274	21 994	—	—	84 700	—	—	—	1 941	95 196	13 438	—	108 634
Noordwijk	277	54 910	—	—	135 835	—	120 907	5 250	2 051	280 359	38 594	—	318 953
Oudshoorn 5).	281	132 922	—	4 593	150 527	16 500	—	2 173	7 298	224 363	89 650	—	314 013
Riddkerk	285	145 362	—	2 900	29 277	—	11 744	—	3 244	170 020	22 508	—	192 528
Rotterdam 5).	287	6 093 832	—	246 000	144 500	4 382 800	1 054 872	239 303	84 818	10 395 710	1 511 348	389 066	12 246 124
Rijnsaterwoude	289	53 835	610	—	245 493	—	31 945	5 241	7 559	284 200	60 503	—	344 703
Schiedam	292	67 874	600	3 500	461 506	452 360	—	—	45 953	869 187	162 606	—	1 031 794
"	293	21 469	70	—	6 150	1 600	—	610	—	29 641	228	30	29 899
Sliedrecht	298	30 035	150	—	42 650	—	—	1 489	2 616	65 631	11 309	—	76 940

KAPITAALREKENING (op het einde van het boekjaar).													
N A A M DER GEMEENTE.	N ^o . der instelling in het Algemeen Register.	ACTIEVEN.							PASSIEVEN.			TOTAAL.	
		Effecten.	Kantoor- meubelen en andere dergelijke roerende goederen.	On- roerende eigen- dommen.	Hypotheken.	Voorschotten tegen onderpand van effecten.	Andere voorschotten.	Gelden in handen van derden.	Gelden in kas.	Tegood der inleggers.	Bedrag van de reserve.	Overige crediteuren.	Kolom 3-10 en kolom 11-13.
1.	2.	3.	4.	5.	6.	7.	8.	9.	10.	11.	12.	13.	14.
		Gld.	Gld.	Gld.	Gld.	Gld.	Gld.	Gld.	Gld.	Gld.	Gld.	Gld.	Gld.
Tonge (Oude) 6).	304	4 337	—	—	7 900	—	—	—	251	11 183	1 306	—	12 488
"	305	—	—	—	—	—	—	—	2 762	520	2 866	416	3 282
Vianen	308	49 352	75	—	65 943	—	—	—	3 130	6	90 343	23 021	113 507
Vlaardingen	309	660 760	—	—	177 445	67 500	—	—	—	56 307	844 236	117 725	962 011
Voorburg	310	28 163	—	—	22 000	—	—	—	489	2 778	40 697	12 728	53 424
Woerden	319	35 979	286	4 200	136 755	—	6 000	—	1 920	155 247	29 924	—	185 171
Zegwaard	321	3 518	438	—	—	—	11 450	—	101	—	12 452	13	15 506
Zwammerdam	323	78 478	10	—	35 650	—	—	—	2 403	1 804	89 459	23 736	118 345
Totaal 5).		15 202 486	5 329	449 813	5 658 895	5 938 047	1 398 973	404 654	429 643	25 544 908	3 581 421	361 511	29 487 840
Rijkspostspaarbank	324	114 399 793	—	720 800	—	13 064 500	154 071	2 101 453	2 631	129 929 574	—	513 674	130 443 243
Spaarbank v/h Ned. Onderw.-Genootsch. 1).	325	1 140 900	—	31 000	1 781 330	324 000	—	—	5 539	3 242 241	40 040	479	3 282 759
Noordholland.													
Amsterdam	326	6 398 042	—	75 000	—	3 640 500	—	43 822	37 168	9 500 912	682 374	11 247	10 194 532
Haarlem	340	48 620	800	—	96 000	796 050	2	734	1 237	843 489	99 954	—	943 442
" 1).	342	19 264	85	—	—	—	—	—	1 067	19 344	1 073	—	20 417
Aalsmeer	346	34 755	—	—	42 075	—	15 735	—	2 468	89 920	4 908	205	95 033
Abbekerk	347	9 880	—	—	8 500	—	—	—	481	13 257	5 605	—	18 861
"	348	—	—	—	—	—	—	—	1 427	—	1 372	55	1 427
Alkmaar 2).	352	164 767	786	16 086	215 813	—	6 550	3 093	7 972	326 939	85 041	3 991	415 972
Andijk 3).	356	25 638	—	—	57 335	—	—	—	4 296	80 205	7 114	—	87 319
Assendelft	360	100 424	—	—	168 128	—	—	—	28 726	10 087	286 724	20 641	307 365
Beemster	362	10 662	—	—	331 452	—	89 517	45 230	11 480	449 145	39 197	—	488 342

KAPITAALREKENING (op het einde van het boekjaar).													
N A A M DER G E M E E N T E.	N ^o . der instelling in het Algemeen Register.	A C T I E V E N.								P A S S I E V E N.			TOTAAL.
		Effecten.	Kantoor- meubelen en andere dergelijke roerende goederen.	On- roerende eigen- dommen.	Hypotheken.	Voorschotten tegen onderpand van effecten.	Andere voorschotten.	Gelden in handen van derden.	Gelden in kas.	Tegoed der inleggers.	Bedrag van de reserve.	Overige crediteuren.	Kolom 3—10 en 11—13.
1.	2.	3.	4.	5.	6.	7.	8.	9.	10.	11.	12.	13.	14.
Bergen	364	Gld. 9 496	—	—	Gld. 6 256	—	—	—	Gld. 526	Gld. 13 132	Gld. 3 146	—	Gld. 16 278
Berkhout	366	10 200	—	—	2 200	—	350	1 700	362	13 068	1 744	—	14 812
Beverwijk	368	27 536	—	—	110 805	3 000	—	—	3 925	125 198	20 068	—	145 265
Diemen	374	—	—	—	—	—	—	1 910	27	1 859	78	—	1 937
Edam	376	16 853	—	—	32 200	—	2 895	382	1 786	47 157	6 957	—	54 115
Eukhuizen 4)	380	146 072	—	—	298 264	—	—	—	6 726	386 122	57 686	2 254	446 062
Graft	382	15 769	—	—	2 026	—	—	—	684	14 397	4 082	—	18 477
Grootebroeken Boven- karspel	383	30 717	—	—	112 215	—	—	—	2 420	130 049	15 303	—	145 352
Heemskerk	389	12 151	12	—	—	—	—	1 403	174	13 412	329	—	13 741
Helder	394	57 370	935	7 700	108 875	—	—	16 477	17 487	174 440	34 403	—	208 843
Hilversum	395	121 467	150	—	19 900	—	—	1 552	6 125	132 166	14 356	2 682	149 194
Hoogkarspel	397	7 757	—	—	15 225	—	—	415	2 081	20 851	4 627	—	25 477
Hoogwoud	398	12 695	80	—	24 883	—	9 062	985	2 812	46 782	3 734	—	50 516
Hoor	400	274 380	100	5 000	194 400	—	—	—	9 455	483 047	50 287	—	483 335
Koog a/d Zaan	404	99 765	—	—	94 850	2 003	—	12 550	—	194 666	15 504	—	210 170
Krommenie	406	—	300	—	—	—	376 592	—	567	211 565	419	165 475	377 460
Medemblik	412	18 124	—	1 946	18 125	—	2 500	691	1 797	32 757	10 427	—	43 183
Middelie	414	9 615	112	—	5 110	—	—	1 143	970	15 498	1 452	—	16 949
Midwoud	415	4 015	—	—	11 750	—	—	—	1 509	16 871	403	—	17 274
Nibbixwoud	417	9 100	—	—	6 000	—	—	492	19	14 158	1 454	—	15 611
Nieuwe Niedorp	419	18 534	52	—	3 300	—	1 205	4 750	1 467	25 065	4 243	—	29 308
Oosthuizen	423	104 310	—	—	46 592	—	950	—	5 233	133 414	23 671	—	157 085
Oppeerdoes	424	—	—	—	6 700	—	—	5 749	451	11 555	1 845	—	12 900
Oterleek	425	23 250	—	—	32 455	—	6 454	751	4 331	59 728	7 513	—	67 241
Oudendijk 5)	426	6 494	—	—	—	—	—	4	305	6 803	—	—	6 803

KAPITAALREKENING (op het einde van het boekjaar).														
N A A M DER G E M E E N T E.	N ^o . der instelling in het Algemeen Register.	A C T I E V E N.								P A S S I E V E N.			TOTAAL.	
		Effecten.	Kantoor- meubelen en andere dergelijke roerende goederen.	On- roerende eigen- dommen.	Hypotheken.	Voorschotten tegen onderpand van effecten.	Andere voorschotten.	Gelden in handen van derden.	Gelden in kas.	Tegoed der inleggers.	Bedrag van de reserve.	Overige crediteuren.	Kolom 3—10 en 11—13.	
														11.
1.	2.	3.	4.	5.	6.	7.	8.	9.	10.	11.	12.	13.	14.	
Oudkarspel	430	Gld. 8 015	—	—	Gld. 38 929	—	—	—	Gld. 864	Gld. 3 765	Gld. 73 966	Gld. 10 062	Gld. 400	Gld. 84 428
Pancras (St.)	431	—	—	—	—	—	—	—	2 391	—	2 391	—	—	2 391
Purmerend	434	73 344	—	—	58 944	—	—	—	1 888	108 658	25 517	—	—	134 176
Schellinkhout	438	9 232	135	—	—	—	—	—	186	358	5 597	1 315	—	9 912
Twisk	449	21 106	70	—	33 55	—	5 680	—	3	3 677	50 734	13 351	—	64 085
Venhuizen	454	5 850	—	2 099	23 020	—	—	—	29 848	210	58 104	2 932	—	61 036
Weesp	456	94 084	—	—	—	—	—	—	5 197	75 859	23 392	—	—	99 281
Wervershoof	457	6 253	—	—	21 483	—	—	—	20 620	1 895	45 418	4 832	—	50 250
Westwoud	459	—	—	510	111 360	—	—	—	5 028	101 445	15 354	—	—	116 809
Westzaan	461	101 302	—	—	19 317	—	—	—	551	3 006	104 799	19 376	—	124 175
Winkel	463	9 410	—	—	11 915	—	2 846	—	3 797	239	22 376	5 831	—	28 207
Wognum	464	—	—	—	—	—	15 800	—	364	14 756	1 408	—	—	16 164
Wormerveer 6)	468	344 942	1	—	15 325	—	—	—	6 779	331 253	33 000	2 794	—	367 047
Wijdene	469	15 191	—	—	4 200	—	—	—	153	16 523	1 771	1 250	—	19 544
Zaandam	473	235 863	4 400	17 444	276 600	103 500	16 075	—	4 058	67 860	626 809	98 991	—	725 800
Totaal		8 772 355	8 019	125 785	2 681 075	4 545 053	597 618	224 658	248 928	15 626 875	1 486 318	190 293	—	17 203 491
Zeeland.														
Middelburg	480	569 003	—	—	11 146	100 000	17 003	—	8 779	549 871	156 259	—	—	705 930
Tholen	507	91 516	126	2 500	3 800	—	—	—	1 456	2 479	65 003	36 875	—	101 878
Vlissingen	508	274 700	114	6 000	80 550	—	6 947	—	1 369	282 019	86 160	1 502	—	369 680
Zierikzee 1)	511	531 961	—	—	414 500	—	5 500	—	9 733	20 643	874 532	107 804	—	952 336
Totaal		1 467 179	240	8 500	509 996	100 000	29 450	—	11 189	33 270	1 771 225	887 095	1 502	2 150 825

KAPITAALREKENING (op het einde van het boekjaar).														
N A A M DER G E M E E N T E.	No. der instelling in het Algemeen Register.	A C T I E V E N.							P A S S I E V E N.			T O T A A L.		
		Effecten.	Kantoor- meubelen en andere dergelijke roerende goederen.	On- roerende eigen- dommen.	Hypotheken.	Voorschotten tegen onderpand van effecten.	Andere voorschotten.	Gelden in handen van derden.	Gelden in kas.	Tegood der inleggers.	Bedrag van de reserve.	Overige crediteuren.	Kolom 3-10 en kolom 11-13.	Kolom 14.
Utrecht.		Gld.	Gld.	Gld.	Gld.	Gld.	Gld.	Gld.	Gld.	Gld.	Gld.	Gld.	Gld.	
Utrecht	514	2 886 684	—	15 000	1 554 070	60 000	—	50 052	68 762	3 780 229	854 330	—	4 634 568	
Breukelen-Neijenrode.	521	210 705	—	—	48 100	78 500	—	17	2 817	266 954	72 685	—	339 639	
Loenen	525	70 540	—	—	15 050	—	1 000	1 262	1 545	74 413	14 684	800	89 397	
Loosdrecht	526	42 399	—	—	1 114	—	6 008	270	1 086	50 825	—	—	50 825	
Mijdrecht 1)	528	79 745	—	—	11 900	—	2 921	2 278	3 225	76 905	23 164	—	100 069	
Renswoude	530	67 682	—	—	—	—	—	2 799	64 405	6 075	—	—	70 481	
Zeist	539	131 273	—	—	58 700	1 500	2 852	26 336	2 677	195 047	27 691	100	222 837	
Totaal		3 489 028	—	15 000	1 688 934	140 000	12 379	80 214	82 360	4 508 777	998 639	400	5 507 816	
Friesland.														
Leeuwarden	542	1 915 912	—	—	416 008	—	—	38 594	1 968 946	401 568	—	—	2 370 514	
"	543	—	—	—	—	858	27 693	—	24 448	4 161	—	—	28 608	
Achtkarspelen	551	42 410	—	—	13 539	—	—	4 129	734	55 160	5 652	—	60 512	
Baarderadeel	552	8 834	60	—	17 700	—	840	650	1 719	29 606	136	60	29 802	
"	553	6 750	—	—	—	—	—	—	6 422	548	—	—	6 971	
Bolsward	555	79 622	280	6 240	138 700	250	3 499	6 454	2 546	208 252	29 339	—	237 591	
Dantumadeel	558	—	—	—	—	—	—	767	80	815	33	—	848	
Ferwerderadeel	561	23 155	100	—	4 000	—	300	—	967	25 355	2 167	—	28 523	
Franeke	562	277 244	—	44 000	—	—	—	5 056	269 738	56 562	—	—	326 300	
Harlingen	566	368 192	—	49 000	312 100	—	—	10 640	4 841	622 179	121 631	964	744 773	
Haskerland	569	251 598	—	—	126 540	—	—	4 795	320 255	62 679	—	—	382 934	
Idaarderadeel	573	283 504	—	72 000	118 900	—	—	30 490	5 698	490 402	5 744	14 447	510 592	
Leeuwarderadeel	574	31 268	—	—	80 701	—	—	—	50 793	11 176	—	—	61 969	
"	576	25 247	—	—	21 350	—	—	2 287	—	42 794	6 090	—	48 884	
Lemsterland	578	16 836	—	—	27 200	—	713	—	2 446	40 548	3 027	3 620	47 196	

KAPITAALREKENING (op het einde van het boekjaar).														
N A A M DER G E M E E N T E.	No. der instelling in het Algemeen Register.	A C T I E V E N.							P A S S I E V E N.			T O T A A L.		
		Effecten.	Kantoor- meubelen en andere dergelijke roerende goederen.	On- roerende eigen- dommen.	Hypotheken.	Voorschotten tegen onderpand van effecten.	Andere voorschotten.	Gelden in handen van derden.	Gelden in kas.	Tegood der inleggers.	Bedrag van de reserve.	Overige crediteuren.	Kolom 3-10 en kolom 11-13.	Kolom 14.
Ooststellingwerf 1)		Gld.	Gld.	Gld.	Gld.	Gld.	Gld.	Gld.	Gld.	Gld.	Gld.	Gld.	Gld.	
Ooststellingwerf 1)	584	1 600	—	—	—	—	1 935	35	1 102	4 291	17	264	4 672	
Schoterland	587	214 908	334	2 700	29 996	—	33 549	—	4 174	245 262	40 349	50	285 661	
Smallingerland 2)	588	125 572	—	—	19 000	—	—	—	4 420	110 501	34 461	4 030	148 992	
Sneek	590	71 603	—	—	71 800	—	—	6 523	1 463	139 245	12 144	—	151 388	
Utingeradeel	597	51 930	—	—	7 881	—	300	—	2 235	51 162	11 184	—	62 346	
"	598	43 630	85	—	9 789	—	—	—	620	43 711	10 413	—	54 123	
Workum	603	103 660	—	—	21 500	—	—	—	3 746	112 955	15 951	—	128 906	
IJlst	606	1 410	60	—	8 000	—	770	85	156	8 611	1 370	—	10 481	
Totaal		3 944 885	919	173 940	1 394 704	1 108	69 599	62 060	85 670	4 871 551	837 901	23 436	5 732 887	
Overijssel.														
Zwolle	608	504 703	—	—	339 050	—	—	15 957	17 374	717 910	159 173	—	877 083	
Almelo (Stad)	611	199 183	—	—	252 300	—	—	23 681	2 486	418 624	59 026	—	477 650	
Avereest	613	173 896	—	—	—	—	—	—	—	158 848	15 053	—	173 896	
Delden (Stad) 1)	619	46 555	—	—	8 100	—	—	891	761	46 972	9 335	—	56 307	
Deventer	620	1 402 732	—	—	797 722	—	—	135 328	410	2 103 041	233 151	—	2 336 192	
Enschede	625	8 277	53	—	44 755	—	3 635	6 886	2 129	63 960	1 775	—	65 735	
Goor	627	194 197	549	7 199	173 470	—	—	47 596	47	383 508	39 550	—	423 058	
Hengelo	632	21 893	200	5 000	61 250	35 033	2 189	12 963	2 136	122 721	16 944	—	139 664	
" 2)	633	106 239	—	—	6 702	—	—	1 999	—	112 713	2 277	—	114 990	
Kampen	634	702 742	250	92 508	2 101 000	—	—	121 037	33 850	1 012 404	143 895	88	1 161 356	
Steenwijk	642	107 618	—	—	34 008	—	—	—	5 293	121 162	26 757	—	147 919	
Vollenhove (Stad)	644	26 968	—	2 500	27 700	—	—	24 760	988	75 080	7 836	—	82 916	
Totaal		3 495 053	1 052	107 208	1 957 056	34 033	5 824	391 098	65 474	5 336 938	719 771	88	6 056 796	

KAPITAALREKENING (op het einde van het boekjaar).

N A A M DER GEMEENTE.	No. der instelling in het Algemeen Register.	ACTIEVEN.											PASSIEVEN.			TOTAAL.	
		Effecten.	Kantoor- meubelen en andere dergelijke roerende goederen.	On- roerende eigen- dommen.	Hypotheken.	Voorschotten tegen onderpand van effecten.	Andere voorschotten.	Gelden in handen van derden.	Gelden in kas.	Tegood der inleggers.	Bedrag van de reserve.	Overige crediteuren.	Kolom 3-10 en kolom 11-13.	Kolom 11.	Bedrag van de reserve.	Overige crediteuren.	Kolom 3-10 en kolom 11-13.
Groningen.		Gld.	Gld.	Gld.	Gld.	Gld.	Gld.	Gld.	Gld.	Gld.	Gld.	Gld.	Gld.	Gld.	Gld.	Gld.	
Groningen	646	2 925 060	—	35 000	3 259 205	—	—	30 855	92 095	5 286 050	1 056 104	—	6 342 214				
"	647	—	—	—	—	—	—	41 165	308	40 007	1 465	—	41 472				
Aduard	656	4 457	—	—	14 426	—	5 644	—	—	23 747	779	—	24 527				
"	657	8 857	—	—	1 500	—	—	—	503	8 992	1 868	—	10 859				
Appingedam	658	379 573	100	9 734	623 300	—	—	19 745	5 708	861 753	176 407	—	1 038 159				
"	659	88 156	—	5 200	563 069	—	—	11 226	546	609 350	58 852	—	668 202				
Bedum	661	41 581	95	—	77 126	—	—	—	1 644	106 551	13 895	—	120 446				
"	662	62 555	60	—	800	—	—	—	1 420	47 496	17 338	—	64 834				
"	663	12 357	—	—	—	—	—	—	374	10 952	1 779	—	12 731				
Beerta	664	311 095	—	—	—	—	—	—	817	273 344	33 568	—	311 912				
Bellingwolde 1).	665	150 283	1 050	6 250	108 675	—	—	6 000	1 614	234 432	39 440	—	273 871				
Bierum	666	50 226	25	2 145	55 383	—	—	3 205	1 566	91 303	21 246	—	112 551				
"	667	73 011	100	7 750	232 100	—	38 040	7 847	10 274	308 363	50 780	—	359 123				
Delfzijl	668	28 016	—	5 567	55 825	—	7 960	1 634	1 813	83 152	17 664	—	100 815				
Grijpskerk	673	18 359	—	—	52 204	—	4 819	—	1 261	74 545	2 099	—	76 643				
"	674	26 722	—	—	19 175	—	—	500	637	45 562	1 472	—	47 034				
Hoogezand	675	114 559	—	—	377 709	—	—	8 728	59	434 712	63 342	—	503 054				
Kantens	677	4 661	—	—	—	—	—	—	266	4 440	485	2	4 927				
Leens	678	105 613	—	—	30 375	—	—	24 915	2 940	149 564	14 287	—	163 851				
"	679	—	—	—	51 327	—	—	13 386	5	61 438	3 281	—	64 719				
Loppersum	680	69 213	517	4 326	396 734	—	—	—	243	431 736	39 286	—	471 023				
Meeden 2).	681	85 946	—	—	80 829	—	—	—	7 888	156 870	17 793	—	174 663				
Middelstum	682	101 611	—	3 330	79 755	—	—	3 594	539	164 108	19 603	5 168	188 879				
Midwolda	683	67 329	—	—	1 346	—	—	1 824	17	63 715	6 750	50	70 515				
"	684	25 590	—	—	—	—	—	—	656	22 615	3 517	113	26 248				

KAPITAALREKENING (op het einde van het boekjaar).

N A A M DER GEMEENTE.	No. der instelling in het Algemeen Register.	ACTIEVEN.											PASSIEVEN.			TOTAAL.	
		Effecten.	Kantoor- meubelen en andere dergelijke roerende goederen.	On- roerende eigen- dommen.	Hypotheken.	Voorschotten tegen onderpand van effecten.	Andere voorschotten.	Gelden in handen van derden.	Gelden in kas.	Tegood der inleggers.	Bedrag van de reserve.	Overige crediteuren.	Kolom 3-10 en kolom 11-13.	Kolom 11.	Bedrag van de reserve.	Overige crediteuren.	Kolom 3-10 en kolom 11-13.
		Gld.	Gld.	Gld.	Gld.	Gld.	Gld.	Gld.	Gld.	Gld.	Gld.	Gld.	Gld.	Gld.	Gld.	Gld.	
Nieuwe-Pekela	685	44 750	—	600	113 386	—	—	4 156	3 409	148 775	17 615	—	166 890				
Nieuwolda	686	23 992	50	—	20 600	—	—	1 255	39 641	6 158	98	—	45 898				
Noordbroek	687	58 922	—	—	52 515	—	—	1 917	936	97 811	16 479	—	114 290				
Noorddijk	689	—	—	—	—	—	—	10 168	20	10 090	98	—	10 188				
Oldehove	690	20 368	60	1 325	8 800	—	—	7 400	665	34 845	3 774	—	38 618				
Oude Pekela	691	37 266	—	—	78 850	—	—	6 734	577	100 543	22 885	—	123 428				
Scheemda	692	36 302	100	—	67 585	—	—	1 967	1 809	96 924	10 839	—	107 762				
Slochteren	694	58 906	—	—	142 550	—	81 905	15 770	5	230 848	9 341	8 946	249 136				
" 3).	695	93 581	172	2 823	200 920	—	—	6 502	5 725	277 563	31 404	—	309 927				
Termunten	697	19 320	—	—	40 950	—	—	617	65	45 146	15 807	—	60 952				
Uithuizen	699	140 214	725	—	126 150	—	—	19 665	1 188	242 707	45 236	—	287 942				
Uithuizemeeden	700	18 190	46	—	68 800	500	—	2 173	104	87 132	2 593	87	89 812				
Usquert	702	37 773	—	—	196 756	—	—	877	214 832	20 614	—	—	235 436				
Veendam	703	128 708	—	1 870	288 700	—	—	8 144	4 622	359 947	72 097	—	432 045				
Vlagtwedde	704	65 183	—	—	38 010	—	—	841	21	92 112	11 942	—	104 054				
Warffum	705	119 391	300	1 400	40 634	—	—	10 410	1 341	149 368	24 158	—	173 526				
Wedde	706	62 974	300	—	4 414	—	—	111	58 653	9 145	—	—	67 799				
Wildervank	707	84 167	900	—	532 466	—	7 673	—	9 817	528 365	106 662	—	635 028				
Winsum	710	106 717	—	2 601	83 487	—	4 730	—	458	167 838	30 155	—	197 993				
Zandt (t).	711	37 473	60	4 035	189 289	—	—	11 307	5 175	208 229	39 109	—	247 338				
Zuidbroek	712	13 557	—	—	24 392	—	—	4 773	47	37 333	4 784	652	42 770				
Zuidhorn	713	13 728	165	—	17 482	—	—	230	27 421	4 154	29	—	31 605				
"	714	23 653	—	—	45 925	—	6 850	1 654	1 187	71 866	7 402	—	79 269				
Totaal		6 001 961	4 825	94 011	8 452 892	500	107 632	288 820	173 935	12 922 775	2 185 652	15 147	15 123 577				

KAPITAALREKENING (op het einde van het boekjaar).													
N A A M DER GEMEENTE.	No. der instelling in het Algemeen Register.	ACTIEVEN.							PASSIEVEN.			TOTAAL.	
		Effecten.	Kantoor- meubelen en andere dergelijke roerende goederen.	On- roerende eigen- dommen.	Hypotheken.	Voorschotten tegen onderpand van effecten.	Andere voorschotten.	Gelden in handen van derden.	Gelden in kas.	Tegood der inleggers.	Bedrag van de reserve.	Overige crediteuren.	Kolom 3-10 en kolom 11-13.
1.	2.	3.	4.	5.	6.	7.	8.	9.	10.	11.	12.	13.	14.
Drenthe.		Gld.	Gld.	Gld.	Gld.	Gld.	Gld.	Gld.	Gld.	Gld.	Gld.	Gld.	Gld.
Assen	715	161 343	1	3 500	89 825	—	157	12 000	10 514	250 875	26 465	—	277 340
Dalen	732	21 468	50	—	6 342	—	—	1 610	797	20 768	9 499	—	30 267
Hoogeveen	726	264 917	—	22 982	13 900	—	—	—	5 353	270 130	37 022	—	307 152
Meppel	728	363 221	—	27 000	73 200	—	1 375	—	7 802	412 707	57 891	2 000	472 598
Ruinen	734	236 098	150	—	11 070	—	7 075	6 000	11 135	256 661	14 857	—	271 519
Totaal		1 047 047	201	53 482	194 337	—	8 607	19 610	35 591	1 211 141	145 735	2 000	1 358 875
Limburg.													
Maastricht	742	396 529	—	—	307 516	—	—	44 645	—	611 123	130 977	6 590	748 690
"	743	26 251	165	—	123 350	—	—	11 197	1 102	133 887	28 178	—	162 064
Posterholt	783	20 000	—	—	37 540	—	—	—	—	57 040	500	—	57 540
Roermond	785	159 958	13	—	53 497	7 040	—	3 314	650	194 884	18 179	11 408	224 471
Totaal		602 738	178	—	521 903	7 040	—	59 156	1 752	996 933	177 834	17 998	1 192 765
Totaal v/h Rijk		170 951 046	26 819	2 070 206	29 955 267	24 668 971	2 658 513	4 043 233	1 371 938	221 209 385	12 924 224	1 612 383	235 745 993

AANTEEKENINGEN BETREFFENDE DE KAPITAALREKENING.

Noordbrabant.

1) De reserve bedroeg einde 1904 f 3 024,02
 zij vermeerde behalve met de winst
 1905 ad " 681,09⁵
 ook met eigen rente ten bedrage van " 96,87
 zoodat zij einde 1905 f 3 801,98 beliep.
 Voor het waarborgfonds groot f 17 000,— is elk der 17 be-
 stuursleden aansprakelijk tot een maximum van f 1 000,—.

Gelderland.

1) In het bedrag, vermeld in kolom 12, is begrepen f 45 890,10⁵
 koersreserve, die afzonderlijk wordt beheerd. Tevens is in het
 bedrag, vermeld in kolom 13, begrepen, f 300 000,— tijdelijk aan
 de gemeente Arnhem geleend, waartegenover staat een gesloten
 beleening bij de Nederlandsche Bank tot dit bedrag.
 2) Het reservefonds over 1904 bedroeg f 33 873,83⁵ onderver-
 deeld als volgt:
 a) reserve op hypotheken f 1 788,88
 b) reservefonds " 30 824,31
 c) reserve of koerswinst van effecten " 1 260,64⁵

In 1905 onderging het de navolgende wijziging:
 a) de reserve op hypotheken ad f 1 788,88
 vermeerde met een in 1904 abusief
 verlaagde hypotheek ad " 30,—
 en bedroeg derhalve einde 1905 f 1 818,88
 b) het reservefonds ad f 30 524,31
 verminderde met het verlies over
 1905 ad " 2 495,—
 en bedroeg derhalve einde 1905 " 28 329,31
 c) de reserve koersverschil effecten ad f 1 260,64⁵
 verminderde met het koersverlies
 over 1905 ad " 1 260,64⁵

Het reservefonds bedroeg derhalve einde 1905 f 30 148,19
 3) Het reservefonds bedroeg einde 1904 f 37 605,03
 Hierbij kwam de winst over 1905 ad " 1 874,36⁵
 waardoor het derhalve steeg tot f 39 482,39⁵
 Het verminderde echter met eene verplichte uit-
 keering aan het departement ad " 824,32
 Derhalve bedroeg het Reservefonds einde 1905 f 38 658,07⁵

4) Het reservefonds bestond op 31 Dec. 1904 uit f 134 223,91
 reserve hoofdkapitaal en f 2 333,54 koersreserve. De koers-
 reserve moest wegens voortgezette daling hoofdzakelijk in
 Nederlandsche- en Russische staatsfondsen geheel worden aan-
 gesproken. De reserve — nl. het hoofdkapitaal — verminderde
 met f 140,— toegestane subsidie aan de Toynbee-vereeninging
 en aan de vereeninging tot bevordering van volksonderwijs en
 schoolbezoek in Nederland, afd. Nijmegen, en vermeerde
 met het aandeel winst 1905 ad f 3 131,70⁵, zoodat het reserve-
 fonds op 31 Dec. 1905 steeg tot f 137 215,61⁵.

5) De waardevermeerdering of vermindering van effecten door
 koersverschillen wordt bij het reservefonds opgeteld of afge-
 trokken.
 waardevermeerdering f 1 445,82⁵
 waardevermindering " 268,75
 alzoo een toename van f 1 176,87⁵

Het fonds bedroeg einde 1904 f 71 229,50
 Hierbij werd gevoegd aandeel winst 1905 ad " 3 331,91⁵
 waardoor het steeg tot f 74 561,41⁵
 Bij deze som werd gevoegd de waarde-
 vermeerdering der effecten door koers-
 verschillen ad " 1 176,87⁵
 Zoodat het reservefonds einde 1905 f 75 738,29 bedroeg.

6) Het reservefonds vermeerdert door:
 bijvoeging winstaandeel;
 " rente eigen effecten;
 " winst arbeiderswoningen;
 vermindert echter door:
 afschrijving gebouwen;
 " koers eigen effecten.

Zuidholland.

1) Het in kolom 13 vermelde bedrag is dat van het persioenfonds
 van de beamtten.
 2) In het bedrag, vermeld in kolom 4, is begrepen f 22,32
 waarde van den voorraad boekjes en in dat van kolom 6 is
 tevens begrepen f 4 320,74 aan rente van hypotheken tegoed
 31 December.
 3) De reserve bedroeg einde vorig jaar f 33 345,47⁵
 zij vermeerde echter door ontvangen uitkeering ad " 4 545,24
 en de winst over 1905 ad " 3 227,77⁵
 zoodat zij steeg tot f 41 118,49
 Hiervan werd afgeschreven voor uitkeering aan
 de Maatschappij tot Nut van 't Algemeen " 82,26
 derhalve bedroeg de reserve einde 1905 f 41 036,23
 4) De reserve bedroeg aan het einde van 1904 f 13 301,75⁵
 Hiervan werd afgeschreven het verlies
 over 1905 ad f 147,76⁵
 en het tekort van het tegoed der inleg-
 gers op het einde van 1904 ad " 3,78 " 151,54⁵
 zoodat de reserve einde 1905 bedroeg f 13 150,21
 5) In het bedrag, vermeld in kolom 5, is een niet genoemd deel
 begrepen dat in kolom 4 behoort.
 6) Het reservefonds bedroeg einde 1904 f 1 251,15
 Het vermeerde niet alleen met de gemaakte
 winst over 1905 ad " 27,—
 doch ook, daar het afzonderlijk geadministreerd
 wordt, met de gekweekte rente ad " 27,47⁵
 Zoodat het fonds einde 1905 bedroeg f 1 305,62⁵

1) De reserve, genaamd het „Garantiefonds”, bedroeg
 1 Januari 1905. f 38 340,19⁵
 zij vermeerderde met 2 pct. van de rente over 1905 ad „ 2 525,47
 en aandeel in de rente over 1905 ad. „ 1 378,41⁵
 on steeg derhalve tot f 42 244,08
 Hiervan werd besteedaan afschrijving op hypotheek „ 2 204,56
 Zoodat de reserve 31 December 1905 beliep f 40 039,52

Noordholland.

1) Het verschil in het bedrag van de reserve van het vorig jaar, met dat van dit jaar, spruit voort uit wijziging in de koersen der effecten, waarin het reservefonds o. a. belegd is.
 2) De reserve bedroeg einde 1904. f 84 096,98
 Hierbij werd gevoegd subsidie fonds ad. 500,—
 en reservekoersverschil ad. „ 444,33⁵
 Zoodat zij einde 1905 bedroeg f 85 041,31⁵
 3) Het reservefonds bedroeg einde 1904 f 7 166,91⁵
 Van de winst over 1905 behaald werd bestemd voor het reservefonds „ 417,24
 waardoor dit steeg tot f 7 584,15⁵
 Het verminderde echter tengevolge van waardevermindering van effecten door koersverschil met „ 470,—
 Zoodat het fonds einde 1905 bedroeg f 7 114,15⁵

4) Om het bedrag van het reservefonds einde 1905 te berekenen voege men bij het reservefonds einde 1904 ad f 54 347,34⁵ het voor dat doel bestemde bedrag der winst over 1904 ad. „ 1 658,50⁵
 zoodat dit stijgt tot f 56 005,85
 ronde dit bedrag naar onder af in veelvoud van f 5,— en berekene over dit bedrag (nl. f 56 005,—) 3 pCt. en voege de hierdoor verkregen rente ad „ 1 680,15

eveneens bij het reservefonds, hetwelk dientengevolge einde 1905 f 57 686,— bedraagt.
 5) De reserve neemt toe of af met het deel van de winst of het verlies, dat de Directeuren er op overbrengen. Bovendien wordt bij de reserve gevoegd de eigen rente à 3 pCt. Overigens wordt de reserve niet als afzonderlijke rekening, maar als gewoon inlegger beschouwd.
 6) Ofschoon alleen het bedrag in kolom 12 vermeld, reserve genoemd wordt, is dat in kolom 13 eigenlijk ook reserve, wijl het een saldo der winst- en verliesrekening is, dat jaarlijks vermeerderd of vermindert naar gelang er een winst of verlies is.

Zeeland.

1) De reserve bedroeg einde 1904 f 106 898,29
 Zij vermeerderde met de winst over het jaar 1905 ad „ 6 416,45
 Zoodat zij steeg tot f 113 314,74
 Doch verminderde door waardevermindering van effecten met „ 5 510,59
 Zoodat zij einde 1905 beliep. f 107 804,15

Utrecht.

1) De reserve wordt afzonderlijk beheerd en vermeerderd, behalve met de winst der instelling, bovendien ook nog met eigen rente.

Friesland.

1) De in kolom 12 genoemde reserve ad f 17,— is gevormd uit entreegelden, die niet in de gewone exploitatierekening komen, doch dadelijk gereserveerd worden.
 2) Het bedrag der reserve aan het einde van het vorig boekjaar, vermeerderd met de in 1905 gemaakte winst, geeft een totaal dat f 8,— meer is dan wordt opgegeven. Dit verschil is een gevolg van het afronden der centen.

Overijssel.

1) Het reservefonds bedroeg op 31 December 1904 f 9 515,17⁵
 Het verminderde met het verlies over 1905 ad „ 226,62
 en daalde derhalve tot f 9 288,55⁵
 Het vermeerderde echter door vervallingsverklaring van eenige oude spaarbankboekjes met „ 46,38
 zoodat het einde 1905 f 9 334,93⁵ bedroeg.

2) Een afzonderlijke reserve wordt niet gehouden; de winst aan het einde van het boekjaar wordt op nieuwe rekening overgebracht en verschijnt in de Winst- en Verliesrekening als bate.

Groningen.

1) Het reservefonds bedroeg op het einde van 1904 f 43 371,89⁵
 Volgens de aantekening het vorige jaar bij de Kapitaalrekening geplaatst moet het fonds verminderd worden wegens waardevermindering der effecten met een bedrag van „ 5 326,55⁵
 waardoor het daalt tot f 38 045,34
 Over 1905 vermeerderde het met de gemaakte winst over dat jaar ad „ 1 394,42
 Zoodat het fonds einde 1905 bedroeg f 39 439,76

2) Jaarlijks, op den 30 April, worden de waarden der Spaarbank geschat, de verschenen rente er bijgeteld en het bedrag der meer of minder waarde bij de reserve gevoegd of daarvan afgetrokken.
 3) De reserve bedroeg einde December 1904 f 29 308,66⁵
 Zij verminderde met uitkeering aan het Departement ad „ 200,—
 f 29 108,66⁵
 Zij vermeerderde behalve met de gemaakte winst ad f 1 500,87
 Ook met de gekweekte rente ad „ 845,51
 „ 2 355,38
 Zoodat de reserve einde 1905 bedroeg f 31 464,04⁵

3. WINST- EN VERLIESREKENING.

		WINST- EN VERLIESREKENING.													
N A A M DER G E M E E N T E.	N ^o . der instelling in het Algemeen Register.	B A T E N.						L A S T E N.						Winst.	Verlies.
		Renten van effecten, hypotheek, enz.	Huren van onroerende eigendommen voor zoover deze niet bij de instelling in gebruik zijn.	Waardevermeerdering van effecten door koersverschillen.	Winst bij realisatie van effecten.	Baten uit anderen hoofde (vrijwillige bijdragen, enz.).	Totaal der baten.	Bedrag der aan de inleggers toegekende rente.	Administratiekosten.	Waardevermindering van effecten door koersverschillen.	Verlies bij realisatie van effecten.	Lasten uit anderen hoofde (uitkeeringen, bijdragen, afschrijving door waardevermindering van bezittingen, enz.).	Totaal der lasten.		
1.	2.	3.	4.	5.	6.	7.	8.	9.	10.	11.	12.	13.	14.	15.	16.
Noordbrabant.		Gld.	Gld.	Gld.	Gld.	Gld.	Gld.	Gld.	Gld.	Gld.	Gld.	Gld.	Gld.	Gld.	Gld.
’s-Hartogenbosch	1	42 275,98	—	—	—	—	42 275,98	32 589,89	1 240,40	3 950,25	—	157,22	37 937,76	4 398,17	—
„ 1).	2	14 124,88	—	334,37	—	—	14 459,25	11 001,23	1 582,80	3 277,09	35,08	—	15 896,20	—	1 437,—
Almkerk 2).	6	2 157,74	—	—	—	—	2 157,74	1 287,56 ⁵	210,78	599,98	—	—	2 098,32 ⁵	59,41 ⁵	—
Breda 1).	19	17 468,63 ⁵	—	3 066,25	558,50	—	21 093,38 ⁵	10 572,55 ⁵	2 173,83	7 079,69	562,50	3 376,55 ⁵	23 765,13	—	2 676,74 ⁵
Eindhoven	30	2 472,35 ⁵	—	—	—	15,30	2 487,65 ⁵	1 842,88	410,39 ⁵	688,65	—	—	2 941,92 ⁵	—	454,27
Moergestel	59	89,94	—	—	—	28,15	118,09	61,06	—	35,—	—	—	96,06	22,03	—
Tilburg	85	10 183,05	—	—	—	—	10 183,05	7 935,72	170,36	1 395,87 ⁵	—	—	9 501,95 ⁵	681,09 ⁵	—
Waalwijk 1).	93	288,74	—	39,69	—	—	328,43	214,34	—	146,—	—	9,18	389,52	—	41,09
Werkendam	94	4 071,50	290,25	215,—	13,71	—	4 590,46	2 708,37	205,45	196,25	17,90	568,76 ⁵	3 996,73 ⁵	593,72 ⁵	—
Totaal		93 132,72	290,25	3 655,31	567,21	43,45	97 688,94	65 213,61	5 994,01 ⁵	17 368,78 ⁵	615,48	4 411,72	90 603,61	5 694,43 ⁵	4 609,10 ⁵
Gelderland.															
Arnhem 1).	103	140 552,07	—	5 056,05	1 111,38	53,47	146 772,97	106 643,49	11 352,18	43 208,—	—	778,96	161 982,63	—	15 209,66
Apeldoorn.	112	9 843,01	200,—	—	1 528,34 ⁵	—	11 571,35 ⁵	7 180,06	440,97 ⁵	—	—	505,29	8 076,32 ⁵	3 495,03	—
Barneveld 2).	116	26 435,74 ⁵	2 504,21	—	—	—	28 939,95 ⁵	16 993,17	759,65	10 212,87 ⁵	—	2 762,83 ⁵	30 728,53	—	1 788,57 ⁵
Beesd 2).	118	5 103,03	—	224,11 ⁵	8,75	4,50	5 340,39 ⁵	3 439,17	261,27	1 596,—	30,—	448,18 ⁵	5 810,62 ⁵	—	479,23
Boreulo 2).	126	16 619,01 ⁵	—	—	—	67,60	16 686,61 ⁵	12 569,30	968,21	9 071,30 ⁵	—	80,—	22 688,71 ⁵	—	6 002,10
Buren	128	10 281,50 ⁵	—	—	—	—	10 281,50 ⁵	7 730,99	476,21 ⁵	116,25	—	—	8 323,45 ⁵	1 958,05	—
Doesburg 2).	133	9 419,25	—	—	—	4,30	9 423,55	6 351,32	1 841,43	3 557,05	—	168,75	11 918,55	—	2 495,—
Doetinchem (Stad).	136	8 091,37	—	—	—	4,68	8 096,05	5 033,17 ⁵	978,51	—	—	210,—	6 221,68 ⁵	1 874,36 ⁵	—
Ede 2).	142	7 909,15 ⁵	135,08	—	—	—	8 044,23 ⁵	5 591,55	374,17	—	1 758,75	320,—	8 044,47	—	0,23 ⁵
Elburg.	144	6 349,73 ⁵	—	—	20,—	5,10	6 374,83 ⁵	3 733,34	857,24	4 630,75	76,55	—	9 298,38	—	2 923,54 ⁵

Voor de aantekeningen zie blad. 72 e. v.

		WINST- EN VERLIESREKENING.															
		B A T E N.						L A S T E N.									
N A A M DER G E M E E N T E.	No. der instelling in het Algemeen Register.	Renten van hypotheeken, enz.	Huren van onroerende eigendommen voor zoover deze niet bij de instelling in gebruik zijn.	Waardevermeerdering van effecten door koersverschillen.	Winst bij realisatie van effecten.	Baten uit anderen hoofde (vrijwillige bijdragen, enz.).	Totaal der baten.	Bedrag der aan de inleggers toegekende rente.	Administratiekosten.	Waardevermindering van effecten door koersverschillen.	Verlies bij realisatie van effecten.	Lasten uit anderen hoofde (uitkeeringen, bijdragen, afschrijving door waardevermindering van bezittingen, enz.).	Totaal der lasten.	Winst.	Verlies.		
		Gld.	Gld.	Gld.	Gld.	Gld.	Gld.	Gld.	Gld.	Gld.	Gld.	Gld.	Gld.	Gld.	Gld.	Gld.	
Epe	148	3 593,92 ⁵	—	—	—	—	3 593,92 ⁵	2 169,71	60,—	—	—	89,94	2 3 9.65	1 274,27 ⁵	—		
Ermelo	149	10 495,62 ⁵	—	—	—	—	10 495,62 ⁵	6 894,33	399,99 ⁵	673,75	—	2 230,—	10 198,07 ⁵	297,55	—		
Geldermalsen	150	4 551,02	674,27	—	—	—	5 225,29	2 854,66	391,36	451,25	—	947,86	4 645,63	580,26	—		
Groenlo ³⁾	154	2 330,10	—	—	—	—	2 330,10	—	980,—	—	—	—	980,—	1 400,10	—		
Huissen ²⁾	160	11 097,78 ⁵	—	—	—	—	11 097,78 ⁵	7 034,01	639,42	3 624,89	—	1 658,26 ⁵	12 856,58 ⁵	—	1 758,80		
Hummelo en Keppel	162	3 168,85 ⁵	—	—	—	—	3 168,85 ⁵	2 196,73	200,65	—	—	125,—	2 522,38	646,47	—		
Lochem ⁴⁾	168	47 717,38	20,—	—	—	11 100,50	58 837,88	29 475,08	2 350,—	—	—	15 730,59	47 555,67	11 282,21	—		
Nijkerk	171	10 068,64 ⁵	115,—	37,50	220,75	3,82	10 445,71 ⁵	6 093,47	350,—	6 417,32	—	448,94 ⁵	13 309,73 ⁵	—	2 864,02		
Nijmegen ⁵⁾	172	37 416,51 ⁵	5 881,66	—	—	2 371,88	45 670,05 ⁵	26 006,32	1 952,60	5 358,59	—	7 964,59	41 282,10	4 387,95 ⁵	—		
Putten	176	4 007,02	1 326,56	—	—	641,57 ⁵	5 975,15 ⁵	3 628,21	234,37	1 288,01	—	607,79 ⁵	5 808,38 ⁵	166,77	—		
Renkum	177	3 848,83	—	—	—	—	3 848,83	2 529,27 ⁵	191,06	929,90 ⁵	—	—	3 650,24	198,59	—		
Scherpenzeel ²⁾	178	5 063,82 ⁵	—	308,12	10,—	—	5 381,94 ⁵	4 177,97	226,33	2 060,86 ⁵	—	—	6 465,16 ⁵	—	1 038,22		
Vorden	186	1 924,92 ⁵	—	—	—	0,60	1 925,52 ⁵	895,30	95,09 ⁵	476,25	—	409,91	1 876,55 ⁵	48,97	—		
Wageningen ⁶⁾	187	16 223,84 ⁵	—	1 445,62 ⁵	190,—	3,07	17 862,54	9 904,65 ⁵	508,22 ⁵	263,75	—	517,08	11 198,71	6 663,83	—		
Winterswijk	191	13 029,85	—	755,—	—	—	13 784,85	8 819,21	670,03	700,25	—	703,44 ⁵	10 892,93 ⁵	2 891,91 ³	—		
Wisch	192	3 663,82 ⁵	—	—	—	—	3 663,82 ⁵	2 318,95	292,32 ⁵	191,99 ⁵	—	—	2 803,27	860,55 ⁵	—		
Zutphen ⁷⁾	197	45 816,48	—	—	—	—	45 816,48	29 340,61	5 910,88	—	—	469,85	35 721,34	10 095,14	—		
Totaal		464 672,33 ⁵	10 856,78	7 826,41	3 059,22 ⁵	14 261,09 ⁵	500 705,84 ⁵	319 604,45 ⁵	33 812,19	94 733,95 ⁵	1 865,30	37 172,29 ⁵	487 188,19 ⁵	48 122,03 ⁵	34 604,38 ⁵		
Zuidholland.																	
's-Gravenhage	200	161 654,83	—	13 854,49	7 069,79	—	182 609,11	121 709,96	11 267,35 ⁵	48 947,45 ⁵	0,62	666,55	182 591,94	17,17	—		
„ ¹⁾	202	14 029,75	1 985,60	10,38	6,51	223,39	16 255,63	10 150,78	820,13	8 304,09	—	1 646,36	20 921,36	—	4 665,73		
„ ²⁾	204	8 135,48 ⁵	—	—	—	—	8 135,48 ⁵	5 079,10	1 397,37	—	—	99,—	6 575,47	1 560,01 ⁵	—		
Capelle a/d IJssel	221	4 706,51 ⁵	—	5,—	—	4,30	4 715,81 ⁵	2 937,62	235,20	—	—	—	3 172,82	1 542,99 ⁵	—		

		WINST- EN VERLIESREKENING.															
		B A T E N.						L A S T E N.									
N A A M DER G E M E E N T E.	No. der instelling in het Algemeen Register.	Renten van hypotheeken, enz.	Huren van onroerende eigendommen voor zoover deze niet bij de instelling in gebruik zijn.	Waardevermeerdering van effecten door koersverschillen.	Winst bij realisatie van effecten.	Baten uit anderen hoofde (vrijwillige bijdragen, enz.).	Totaal der baten.	Bedrag der aan de inleggers toegekende rente.	Administratiekosten.	Waardevermindering van effecten door koersverschillen.	Verlies bij realisatie van effecten.	Lasten uit anderen hoofde (uitkeeringen, bijdragen, afschrijving door waardevermindering van bezittingen, enz.).	Totaal der lasten.	Winst.	Verlies.		
		Gld.	Gld.	Gld.	Gld.	Gld.	Gld.	Gld.	Gld.	Gld.	Gld.	Gld.	Gld.	Gld.	Gld.	Gld.	
Delft	222	20 215,48	368,—	17,28	—	—	20 600,76	14 226,68	2 146,30 ⁵	—	—	1 000,—	17 372,98 ⁵	3 227,77 ⁵	—		
Dordrecht ¹⁾	225	64 472,24	1 628,47 ⁵	3 342,83	—	—	69 443,54 ⁵	43 420,54	5 463,57	19 345,03	—	2 091,23	70 320,37	—	876,82 ⁵		
Gorinchem ²⁾	229	25 094,90 ⁵	1 284,—	9 204,—	—	—	35 642,90 ⁵	16 126,78	3 290,04	948,06 ⁵	—	7 801,90	28 166,78 ⁵	7 476,12	—		
Gouda	231	28 093,57	—	—	—	—	28 093,57	15 858,26	2 814,96 ⁵	—	—	—	18 673,22 ⁵	9 420,34 ⁵	—		
's-Gravenzande ¹⁾	237	17 898,13 ⁵	—	—	—	5,05	17 903,18 ⁵	14 141,15 ⁵	2 468,48 ⁵	1 441,31	—	—	18 050,95	—	147,76 ⁵		
Hardinxveld	240	3 803,50	—	185,—	9,71	—	3 998,21	2 726,36	64,75	287,50	40,35	—	3 118,96	879,25	—		
Kondukerk ¹⁾	248	2 891,65 ⁵	—	—	—	—	2 891,65 ⁵	2 052,31	444,55	210,52	535,—	150,—	3 392,68	—	501,02 ⁵		
Leiden	251	80 452,70 ⁵	245,—	320,—	—	7 742,25 ⁵	88 759,96	62 989,65	10 068,03	7 635,—	—	8 020,37 ⁵	88 713,05 ⁵	46,90 ⁵	—		
Lekkerkerk	257	1 614,70	—	62,77	—	—	1 677,47	1 145,23 ⁵	174,59	—	—	—	1 320,11 ⁵	357,35 ⁵	—		
Lekkerland (Nieuw-) ¹⁾	259	30 305,13	211,—	451,25	—	2,79	30 970,17	21 639,14	1 488,24	9 627,—	79,38	2 829,97	35 663,73	—	4 693,56		
Lisse	262	112,61 ⁵	—	—	—	—	112,61 ⁵	61,37	1,23	—	1,40	—	64,—	48,61 ⁵	—		
Maassluis ¹⁾	264	7 212,72	—	—	—	—	7 212,72	4 277,04	1 609,45	1 380,89	—	115,—	7 352,38	—	169,66		
Meerkerk-Ameide c.a.	265	5 239,67 ⁵	—	668,12 ⁵	—	—	5 907,80	3 732,79	207,75	1 776,87 ⁵	—	190,—	5 907,41 ⁵	0,38 ⁵	—		
Middelbarnis ⁴⁾	266	3 867,98	—	69,60	—	—	3 937,58 ⁵	2 414,61	342,18 ⁵	—	—	494,67	3 251,46 ⁵	686,12	—		
Nieuwenhoorn	274	4 450,53 ⁵	—	95,35	—	9,20	4 555,08 ⁵	2 747,87	259,59	—	—	166,39 ⁵	3 173,85 ⁵	1 381,23	—		
Noordwijk	277	13 159,53	—	679,65	74,37	—	13 913,55	9 847,83	478,41	1 289,31	61,58	232,65	11 909,78	2 003,77	—		
Oudshoorn	281	11 788,09 ⁵	—	—	—	—	11 788,09 ⁵	6 811,08	900,—	352,25	—	2 767,78 ⁵	10 831,11 ⁵	956,98	—		
Ridderkerk	285	7 413,13	560,52	100,—	14,37 ⁵	—	8 088,02 ⁵	4 763,59 ⁵	1 574,93	—	—	266,97 ⁵	6 605,50	1 482,52 ⁵	—		
Rotterdam ¹⁾	287	343 919,45	2 419,—	—	—	—	346 338,45	253 290,74	75 528,66	19 373,45 ⁵	—	8 466,17	356 659,02 ⁵	—	10 320,57 ⁵		
Rijnsaterwoude ¹⁾	289	13 409,56 ⁵	—	—	—	—	13 409,56 ⁵	10 836,78	1 073,56	2 709,13 ⁵	—	—	14 119,47 ⁵	—	709,91		
Schiedam	292	35 303,25	200,—	—	—	—	35 503,25	24 827,81	4 328,32	—	—	—	29 156,13	6 347,12	—		
„	293	1 054,13 ⁵	—	—	—	—	1 054,13 ⁵	754,36	30,—	49,80	—	62,43	896,59	157,54 ⁵	—		
Slidrecht	298	2 701,45 ⁵	—	—	—	—	2 701,45 ⁵	1 898,91 ⁵	247,70	—	98,71 ⁵	—	2 245,33	456,12 ⁵	—		
Tonge (Oude-)	304	423,—	—	—	—	—	423,—	360,—	25,—	16,—	—	—	401,—	27,—	—		
Vianen	308	4 396,72	—	302,18 ⁵	—	1,97	4 700,87 ⁵	2 582,73	379,74 ⁵	827,85	—	215,—	4 005,32 ⁵	695,55	—		

N A A M DER GEMEENTE.		W I N S T - E N V E R L I E S R E K E N I N G.														
		B A T E N.						L A S T E N.						Winst.	Verlies.	
		Renten van effecten, hypotheeken, enz.	Huren van onroerende eigendommen voor zoover deze niet bij de instelling in gebruik zijn.	Waardevermeerdering van effecten door koersverschillen.	Winst bij realisatie van effecten.	Baten uit anderen hoofde (vrijwillige bijdragen, enz.).	Totaal der baten.	Bedrag der aan de inleggers toegekende rente.	Administratiekosten.	Waardevermindering van effecten door koersverschillen.	Verlies bij realisatie van effecten.	Lasten uit anderen hoofde (uitkeeringen, bijdragen, afschrijving door waardevermindering van bezittingen, enz.).	Totaal der lasten.			
1.	2.	3.	4.	5.	6.	7.	8.	9.	10.	11.	12.	13.	14.	15.	16.	
		Gld.	Gld.	Gld.	Gld.	Gld.	Gld.	Gld.	Gld.	Gld.	Gld.	Gld.	Gld.	Gld.	Gld.	
Vlaardingen 1)	309	33 361,65	—	—	—	25,30	33 386,95	24 598,22	1 375,98	17 788,07	—	—	43 703,27	—	10 375,32	
Voorburg 1)	310	1 916,75	—	—	—	1 916,75	1 184,77	251,28	680,13 ⁵	—	—	—	2 116,18 ⁵	—	199,43 ⁵	
Woerden	319	7 592,66	225,—	331,87 ⁵	—	—	8 149,53 ⁵	4 481,41	495,32	1 730,62	—	480,—	7 187,35	962,18 ⁵	—	
Zegwaard 5)	321	352,33 ⁵	—	—	—	13,—	365,33 ⁵	179,20 ⁵	76,15	—	—	103,07	364,11 ⁵	1,22	—	
Zwammerdam 1)	323	4 937,45	—	—	—	15,—	4 952,45	2 785,90	1 006,73 ⁵	1 797,72	—	—	5 590,35 ⁵	—	637,90 ⁵	
Totaal 4)		966 016,30 ⁵	9 126,59 ⁵	29 759,78 ⁵	7 174,75 ⁵	8 042,25 ⁵	1 020 119,69 ⁵	696 140,67 ⁵	132 336,17 ⁵	146 518,08	817,04 ⁵	37 871,13	1 013 683,10 ⁵	39 734,30	33 297,71	
Rijkspostspaarbank 1)	324	4 025 382,34	—	222 060,37	56 019,68 ⁵	823 066,56 ⁵	5 126 528,06	3 183 184,85	513 674,—	1 665 792,69	4 680,—	20 782,36 ⁵	5 388 113,90 ⁵	—	261 584,94 ⁵	
Spaarbank v/h Ned. Onderw.-Genootsch.	325	125 436,42 ⁵	1 851,27 ⁵	—	—	79,26	127 366,96	117 885,70	1 014,30 ⁵	—	—	7 088,53 ⁵	125 988,54	1 378,42	—	
Noordholland.																
Amsterdam 1)	326	311 062,94	4 500,—	24 481,20 ⁵	—	325,38	340 369,52 ⁵	239 090,42	41 395,53	59 831,88	—	4 067,83 ⁵	344 385,66 ⁵	—	4 016,14 ⁵	
Haarlem	340	26 797,16 ⁵	—	—	—	—	26 797,16 ⁵	21 512,10 ⁵	2 561,10 ⁵	—	—	—	24 073,27	2 723,89 ⁵	—	
"	342	726,47	—	—	—	—	726,47	424,97 ⁵	259,45	—	—	—	684,42 ⁵	42,04 ⁵	—	
Abbekerk	347	811,64	—	—	—	—	811,64	458,77	52,65	51,93	—	223,43	786,78	24,86	—	
"	348	33,77	—	—	—	0,75	34,52	31,01	—	—	—	—	31,01	3,51	—	
Alkmaar 2)	352	15 673,23	125,—	—	—	—	15 798,23	9 351,89	2 608,35	—	—	—	11 960,24	3 837,99	—	
Andijk 3)	356	3 586,35	—	—	6,25	—	3 592,60	2 782,32	184,42 ⁵	—	—	—	2 966,74 ⁵	625,85 ⁵	—	
Assendelft	360	12 359,14	—	—	—	—	12 359,14	9 932,11	208,43	—	—	776,48	10 917,02	1 442,12	—	
Beemster	362	18 483,81 ⁵	—	—	—	16,20	18 500,01 ⁵	14 711,55	1 246,85	—	—	495,—	16 453,40	2 051,61 ⁵	—	
Bergen 1)	364	614,96	—	—	—	0,50	617,46	380,30 ⁵	64,50	155,87 ⁵	34,74	30,35	665,77	—	48,31	
Berkhout	366	423,25	—	—	—	—	423,25	339,—	—	—	—	—	339,—	89,25	—	
Beverwijk	368	6 216,91	—	81,88	377,—	—	6 675,74	4 333,42	337,05	548,75	3,75	—	5 222,97	1 452,77	—	
Diemen 1)	374	56,69	—	—	—	2,50	59,19	42,20	18,52 ⁵	—	—	—	60,72 ⁵	—	1,58 ⁵	
Edam	376	1 944,08 ⁵	—	—	—	3,20	1 947,28 ⁵	1 298,34	212,15	302,50	—	54,11	1 867,10	80,18 ⁵	—	

N A A M DER GEMEENTE.		W I N S T - E N V E R L I E S R E K E N I N G.														
		B A T E N.						L A S T E N.						Winst.	Verlies.	
		Renten van effecten, hypotheeken, enz.	Huren van onroerende eigendommen voor zoover deze niet bij de instelling in gebruik zijn.	Waardevermeerdering van effecten door koersverschillen.	Winst bij realisatie van effecten.	Baten uit anderen hoofde (vrijwillige bijdragen, enz.).	Totaal der baten.	Bedrag der aan de inleggers toegekende rente.	Administratiekosten.	Waardevermindering van effecten door koersverschillen.	Verlies bij realisatie van effecten.	Lasten uit anderen hoofde (uitkeeringen, bijdragen, afschrijving door waardevermindering van bezittingen, enz.).	Totaal der lasten.			
1.	2.	3.	4.	5.	6.	7.	8.	9.	10.	11.	12.	13.	14.	15.	16.	
		Gld.	Gld.	Gld.	Gld.	Gld.	Gld.	Gld.	Gld.	Gld.	Gld.	Gld.	Gld.	Gld.	Gld.	
Enkhuizen 4)	380	16 966,04	—	—	—	—	16 966,04	10 371,28 ⁵	510,39	3 029,90 ⁵	—	800,—	14 711,58	2 254,46	—	
Graft	382	639,38 ⁵	—	—	—	—	639,38 ⁵	430,42	67,45	—	—	—	497,87	141,51 ⁵	—	
Grootebroeken Bovenkarspel	383	5 598,89 ⁵	—	—	—	—	5 598,89 ⁵	4 637,33	527,62	302,16	45,24	80,—	5 592,35	6,54 ⁵	—	
Heemskerk	389	547,14	—	—	—	—	547,14	368,44	52,25	—	—	—	420,69	131,77	—	
Helder	394	7 258,23	247,—	—	—	—	7 505,23	4 670,49 ⁵	399,35	1 519,56	—	972,35	7 561,75 ⁵	504,06	—	
Hilversum 1)	395	5 166,55	—	—	—	—	5 166,55	3 559,78 ⁵	1 189,90 ⁵	2 279,10	—	104,60	7 133,39	—	1 966,84	
Hoogkarspel	397	1 016,68	—	2,50	105,51	—	1 124,69	636,40	124,73 ⁵	214,81	25,40 ⁵	15,16	1 016,51	108,18	—	
Hoogwoud	398	1 954,47	—	87,75	—	984,76 ⁵	3 026,98 ⁵	1 669,94	145,29	223,45	42,97	853,28 ⁵	2 984,93 ⁵	92,05	—	
Hoorn	400	17 835,—	—	385,—	—	13,50	18 233,50	14 716,73	1 299,75	1 141,87 ⁵	—	410,—	17 568,35 ⁵	665,14 ⁵	—	
Koog a/d Zaan	404	9 086,86 ⁵	—	—	—	—	9 086,86 ⁵	6 262,59	1 446,01	657,07 ⁵	—	—	8 365,67 ⁵	721,19	—	
Krommenie 5)	406	15 294,82	—	—	—	—	15 294,82	5 041,44	4 587,65 ⁵	—	—	2 332,47	11 961,56 ⁵	3 343,25 ⁵	—	
Medemblik 6)	412	1 660,63	127,12 ⁵	—	—	—	1 787,75 ⁵	1 107,73	140,02	21,52	—	43,09	1 312,36	475,30 ⁵	—	
Middelie	414	515,56	—	—	—	—	515,56	403,29 ⁵	14,06	—	—	—	418,25 ⁵	97,30 ⁵	—	
Midwoud 1)	415	677,83	—	—	—	—	677,83	477,36	82,38	225,30 ⁵	—	—	785,04 ⁵	—	22,74	
Nibbixwoud	417	602,67	—	—	—	—	602,67	458,23	22,05	—	—	19,21	499,49	103,18	—	
Nieuwe Niedorp	419	1 096,57	—	—	—	0,90	1 097,47	826,50	44,95	19,57 ⁵	—	20,—	911,32 ⁵	186,14 ⁵	—	
Oosthuizen	423	5 290,01	—	—	—	—	5 290,01	4 001,03	200,—	100,—	135,40	79,—	4 515,43	774,58	—	
Opperdoes	424	481,81	—	—	—	—	481,81	323,—	29,56	—	—	—	352,56	130,25	—	
Oterleek	425	2 790,70 ⁵	—	—	—	—	2 790,70 ⁵	1 761,03	264,67	—	—	128,70 ⁵	2 154,40 ⁵	636,30	—	
Oudendijk	426	304,76 ⁵	—	—	2,97	—	307,73 ⁵	199,52	41,51 ⁵	56,14 ⁵	0,50	2,07	299,75	7,98 ⁵	—	
Oudkarspel	430	3 653,97 ⁵	—	—	—	—	3 653,97 ⁵	2 180,95	233,98 ⁵	—	—	330,70 ⁵	2 750,64	903,33 ⁵	—	
Pancras (St.)	431	73,12	—	—	—	—	73,12	73,12	—	—	—	—	73,12	—	—	
Purmerend 1)	434	5 455,64 ⁵	—	—	—	—	5 455,64 ⁵	3 593,18 ⁵	501,65 ⁵	3 070,51 ⁵	—	555,75	7 726,10	—	2 270,45 ⁵	
Schellinkhout	435	369,49	—	5,—	12,—	0,70	387,19	250,—	51,81	57,47 ⁵	2,12 ⁵	5,—	366,41	20,78	—	
Twisk	449	2 284,46	—	73,65 ⁵	9,38	106,05	2 473,54 ⁵	1 717,14	34,55	169,94	5,44 ⁵	115,14	2 042,21 ⁵	431,33	—	

		WINST- EN VERLIESREKENING.															
		B A T E N.						L A S T E N.									
N A A M DER G E M E E N T E.	N ^o . der instelling in het Algemeen Register.	Renten van	Huren van	Waarde-	Winst	Baten	Bedrag	Ad-	Waarde-	Verlies	Lasten uit	Totaal	Winst.	Verlies.			
		effecten, hypotheken, enz.	onroerende eigen- dommen voor zoover deze niet bij de instelling in gebruik zijn.	vermeerde- ring van effecten door koersver- schillen.	bij realisatie van effecten.	uit anderen hoofde (vrijwillige bijdragen, enz.).			der aan de inleggers toegekende rente.	ministratie- kosten.					verminde- ring van effecten door koersver- schillen.	bij realisatie van effecten.	anderen hoofde (uit- keeringen, bijdragen, afschrij- ving door waardever- mindering van bezit- tingen, enz.)
1.	2.	3.	4.	5.	6.	7.	8.	9.	10.	11.	12.	13.	14.	15.	16.		
		Gld.	Gld.	Gld.	Gld.	Gld.	Gld.	Gld.	Gld.	Gld.	Gld.	Gld.	Gld.	Gld.	Gld.		
Venhuzen	454	2 383,32	110,—	—	—	—	2 493,32	1 841,36	88,20	534,51	—	15,71	2 479,78	13,54	—		
Weesp 1)	456	3 270,60	—	—	—	—	3 270,60	2 139,75	229,18	1 484,—	—	100,—	3 952,93 ⁵	—	682,33 ⁵		
Wervershoof	457	1 889,68 ⁵	—	—	—	—	1 889,68 ⁵	1 391,27	175,—	—	—	—	1 566,27	323,41 ⁵	—		
Westwoud	459	4 738,61	25,30	—	—	—	4 763,91	3 242,71	172,—	—	—	—	3 414,71	1 349,20	—		
Westzaan 1)	461	5 014,34	—	—	37,93	—	5 052,27	3 334,83	798,44	1 695,48	—	—	5 828,80	—	776,53		
Winkel	463	1 693,63	—	—	—	—	1 693,63	674,58	114,23	115,69	—	532,54	1 437,04	256,59	—		
Wognum	464	481,45	—	—	—	—	481,45	359,76	27,82	—	—	—	387,58	93,87	—		
Wormerveer 1)	468	13 988,82	—	542,33	—	7,21	14 538,86	9 518,74	977,35	4 712,07	—	95,88 ⁵	15 304,04 ⁵	—	765,18 ⁵		
Wijdenes	469	838,14	—	—	—	1,75	839,89	592,21 ⁵	86,43	—	—	—	678,69 ⁵	161,19 ⁵	—		
Zaandam 7)	473	25 893,05 ⁵	—	—	—	4 444,85	30 337,90 ⁵	17 982,70	1 620,12 ⁵	901,75	—	5 388,48	25 893,05 ⁵	4 444,85	—		
Totaal 7)		565 615,38	5 134,42 ⁵	25 691,64 ⁵	551,04	6 527,76	603 520,25	415 508,38 ⁵	65 455,34 ⁵	83 423,15	295,57 ⁵	18 636,35 ⁵	583 318,81	30 751,51	10 550,07		
Zeeland.																	
Middelburg 1)	480	22 605,75 ⁵	—	682,50	—	—	23 288,25 ⁵	17 377,62	2 420,61 ⁵	8 500,—	8,75	310,14 ⁵	28 617,13	—	5 328,87 ⁵		
Thoten 1)	507	3 378,70	150,—	—	—	—	3 528,70	1 815,17	468,88	755,76 ⁵	—	540,—	3 579,81 ⁵	—	51,11 ⁵		
Vlissingen	508	13 592,81	192,—	—	—	—	13 784,81	7 982,07	906,34	1 761,89	—	314,18	10 964,48	2 820,33	—		
Zierikzee	511	35 705,70 ⁵	—	—	290,78	—	35 996,48 ⁵	25 442,70	2 231,89	—	661,03 ⁵	1 244,41	29 580,03 ⁵	6 416,45	—		
Totaal		75 282,97	342,—	682,50	290,78	—	76 598,25	52 617,56	6 027,72 ⁵	11 017,65 ⁵	669,78 ⁵	2 408,73 ⁵	72 741,46	9 236,78	5 379,99		
Utrecht.																	
Utrecht	514	165 016,25 ⁵	1 000,—	14 577,00 ⁵	—	50 284,47 ⁵	230 877,73 ⁵	139 133,96	5 601,31 ⁵	37 944,63 ⁵	—	44 007,72 ⁵	226 687,63 ⁵	4 190,10	—		
Breukelen-Neijenrode	521	11 019,23	—	—	—	—	11 019,23	7 723,03	824,67	—	—	—	8 547,70	2 471,53	—		

		WINST- EN VERLIESREKENING.															
		B A T E N.						L A S T E N.									
N A A M DER G E M E E N T E.	N ^o . der instelling in het Algemeen Register.	Renten van	Huren van	Waarde-	Winst	Baten	Bedrag	Ad-	Waarde-	Verlies	Lasten uit	Totaal	Winst.	Verlies.			
		effecten, hypotheken, enz.	onroerende eigen- dommen voor zoover deze niet bij de instelling in gebruik zijn.	vermeerde- ring van effecten door koersver- schillen.	bij realisatie van effecten.	uit anderen hoofde (vrijwillige bijdragen, enz.).			der aan de inleggers toegekende rente.	ministratie- kosten.					verminde- ring van effecten door koersver- schillen.	bij realisatie van effecten.	anderen hoofde (uit- keeringen, bijdragen, afschrij- ving door waardever- mindering van bezit- tingen, enz.)
1.	2.	3.	4.	5.	6.	7.	8.	9.	10.	11.	12.	13.	14.	15.	16.		
		Gld.	Gld.	Gld.	Gld.	Gld.	Gld.	Gld.	Gld.	Gld.	Gld.	Gld.	Gld.	Gld.	Gld.		
Loenen 1)	525	2 839,19	—	—	—	—	2 839,19	2 138,80	136,21 ⁵	1 729,37 ⁵	—	—	4 004,39	—	1 163,20		
Mijdrecht	528	4 005,36	—	—	—	2,80	4 008,16	2 257,87	269,99	—	—	—	2 527,86	1 480,30 ⁵	—		
Renswoude 1) 2)	530	2 588,34 ⁵	—	—	—	—	2 588,34 ⁵	1 802,68	102,88 ⁵	852,83	—	—	2 758,39 ⁵	—	170,05		
Zeist	539	10 298,07 ⁵	—	—	—	4,80	10 302,87 ⁵	6 449,32	477,62	—	—	2 591,63	9 518,57	784,30 ⁵	—		
Totaal		195 766,45 ⁵	1 000,—	14 577,00 ⁵	—	50 292,07 ⁵	261 635,53 ⁵	159 505,66	7 412,69 ⁵	40 526,84	—	46 599,35 ⁵	254 044,55	8 926,23 ⁵	1 335,25		
Friesland.																	
Leeuwarden	542	87 142,44	—	7 043,53 ⁵	—	—	94 185,97 ⁵	62 376,54	4 916,86 ⁵	19 973,53	—	2 849,13	90 116,06 ⁵	4 069,91	—		
"	543	1 090,15 ⁵	—	—	—	—	1 090,15 ⁵	869,41	77,28	—	—	—	946,69	143,46 ⁵	—		
Achtkarspelen	551	2 399,80	—	—	—	—	2 399,80	1 656,60	24,05	352,35	69,83 ⁵	190,—	2 292,73 ⁵	107,06 ⁵	—		
Baarderadeel	552	1 193,99	—	—	—	—	1 193,99	1 009,02	166,30	—	—	—	1 175,82	18,17	—		
"	553	242,65 ⁵	—	—	—	—	242,65 ⁵	175,59	8,32 ⁵	—	—	—	183,91 ⁵	58,74	—		
Bolsward	555	8 902,27 ⁵	180,—	—	—	1,65	9 083,92 ⁵	5 777,50	1 101,50	1 537,32	—	397,65	8 813,97	269,95 ⁵	—		
Dantumadeel	558	21,68	—	—	—	—	21,68	20,12	—	—	—	—	20,12	1,56	—		
Franeker	562	8 871,50 ⁵	2 504,31	—	—	—	11 375,81 ⁵	7 197,40 ⁵	526,76	1,87 ⁵	—	1 900,—	9 926,04	1 449,77 ⁵	—		
Harlingen	566	28 770,61 ⁵	—	723,75	293,25	—	30 087,61 ⁵	20 308,93 ⁵	1 288,32 ⁵	5 602,19	—	2 151,25	29 350,70	736,91 ⁵	—		
Haskerland	569	14 053,60	—	235,—	44,35	—	14 332,95	8 701,24 ⁵	389,66	1 023,41	31,25	3 302,01 ⁵	13 447,58	885,37	—		
Idaarderadeel 1)	573	17 636,52 ⁵	3 465,—	—	—	—	21 091,52 ⁵	16 092,94	615,92	—	—	469,56	17 178,42	3 913,10 ⁵	—		
Leeuwarderadeel	574	2 619,66 ⁵	—	399,88 ⁵	—	—	3 019,55	1 602,60	41,50	—	—	13,82 ⁵	1 657,92 ⁵	1 361,62 ⁵	—		
"	576	1 930,33 ⁵	—	36,65 ⁵	—	—	1 966,99	1 402,16 ⁵	23,85	—	290,24	—	1 716,25 ⁵	250,73 ⁵	—		
Lemsterland 2)	578	1 891,55	—	—	—	—	1 891,55	1 127,46 ⁵	175,55 ⁵	1 117,45 ⁵	—	100,—	2 520,47 ⁵	—	628,62 ⁵		
Ooststellingwerf	584	150,61 ⁵	—	—	—	—	150,61 ⁵	73,47	3,88	2,50	—	26,40 ⁵	106,25 ⁵	44,36	—		
Schoterland	587	10 646,18	—	—	—	—	10 646,18	6 841,97	411,35 ⁵	1 631,87 ⁵	94,38	607,02 ⁵	9 586,60 ⁵	1 059,57 ⁵	—		

		WINST- EN VERLIESREKENING.															
		B A T E N.						L A S T E N.									
N A A M DER G E M E E N T E.	No. der instelling in het Algemeen Register.	Renten van	Huren van	Waarde-	Winst	Baten	Bedrag	Ad-	Waarde-	Verlies	Lasten uit	Totaal	Winst.	Verlies.			
		effecten, hypotheeken, enz.	onroerende eigen- dommen voor zoover deze niet bij de instelling in gebruik zijn.	vermeerde- ring van effecten door koersver- schillen.	bij realisatie van effecten.	uit anderen hoofde (vrijwillige bijdragen, enz.).			der aan de inleggers rente.	ministratie- kosten.	verminde- ring van effecten door koersver- schillen.				bij realisatie van effecten.	anderen hoofde (uit- keeringen, bijdragen, afschrij- ving door waardever- mindering van bezit- tingen,enz.)	der
1.	2.	3.	4.	5.	6.	7.	8.	9.	10.	11.	12.	13.	14.	15.	16.		
		Gld.	Gld.	Gld.	Gld.	Gld.	Gld.	Gld.	Gld.	Gld.	Gld.	Gld.	Gld.	Gld.	Gld.		
Smallingerland 2)	588	6 070,—	—	—	—	—	6 070,—	3 213,—	297,50	1 815,50	—	760,—	6 086,—	—	16,—		
Sneek 2)	590	5 799,75	—	616,25	85,60	—	6 501,60	3 919,35 ⁵	362,19 ⁵	984,81 ⁵	—	1 816,63 ⁵	7 088,—	—	581,40		
Utingeradeel 2)	597	2 616,37	—	76,25	—	—	2 692,62	1 491,67	252,90	1 663,37 ⁵	—	617,51 ⁵	4 025,46	—	1 332,84		
„ 2)	598	2 085,09	—	—	155,89	—	2 240,98	1 228,97 ⁵	69,38	1 593,86	1,86	200,—	3 094,07 ⁵	—	853,09 ⁵		
IJlst 2) 3)	606	451,61	—	—	—	1,52	453,13	224,00 ⁵	104,32	7,38 ⁵	—	200,—	535,71	—	32,58		
Totaal 3)		204 576,70 ⁵	6 449,31	9 181,32 ⁵	579,09	3,17	220 739,60	145 809,98	11 157,92	37 307,34	487,56 ⁵	15 601,01	209 863,81 ⁵	14 370,32 ⁵	3 494,54		
Overijssel.																	
Zwolle	608	30 792,28	—	—	—	8,45	30 800,73	19 991,95	1 812,50 ⁵	5 997,90	—	—	27 302,35 ⁵	3 498,37 ⁵	—		
Almelo (Stad)	611	15 951,64	—	—	—	—	15 951,64	13 179,08	1 244,65 ⁵	—	—	—	14 423,73 ⁵	1 527,90 ⁵	—		
Averest	613	6 391,73	—	—	—	—	6 391,73	4 639,31	401,—	—	1 051,65	—	6 091,96	299,77	—		
Delden (Stad) 1)	619	2 180,86	—	—	—	—	2 180,86	1 401,29	115,38	690,81	—	200,—	2 407,48	—	226,62		
Deventer	620	86 597,83 ⁵	—	12 560,15 ⁵	—	—	99 157,99	61 035,72	2 654,48	13 586,11	—	6 534,11 ⁵	83 810,37 ⁵	15 347,61 ⁵	—		
Enschede	625	2 522,67 ⁵	—	—	—	66,10	2 588,77 ⁵	1 841,10	249,64 ⁵	263,37	—	—	2 354,13 ⁵	234,64	—		
Goor 1).	627	16 011,82	—	—	—	—	16 011,82	11 703,65	830,20	2 910,38	—	1 368,03	16 912,26	—	800,44		
Hengelo	632	5 224,68	—	60,16	—	—	5 284,84	3 580,66	373,29	—	—	750,—	4 703,95	580,89	—		
„	633	3 526,36	—	—	1 957,54	210,—	5 693,90	2 305,83	757,27	153,95	—	200,—	3 417,05	2 276,55	—		
Kampen	634	39 800,02	1 618,90	730,01	—	—	42 148,93	28 238,44 ⁵	3 058,70 ⁵	6 207,03 ⁵	—	217,35	37 721,53 ⁵	4 427,39 ⁵	—		
Steenwijk	642	5 246,45	—	254,37 ⁵	—	—	5 500,82 ⁵	3 370,55 ⁵	265,36	1 202,50	—	—	4 838,41 ⁵	662,41	—		
Vollenhove (Stad) 1)	644	3 357,35	119,70	125,—	—	202,—	3 804,05	2 608,87	93,—	1 660,85	—	8,03	4 370,75	—	566,70		
Totaal		217 603,70	1 738,60	13 729,70	1 957,54	486,55	235 516,09	153 896,46	11 355,44	32 672,92 ⁵	1 051,65	9 277,52 ⁵	208 254,—	23 855,85 ⁵	1 593,76		

		WINST- EN VERLIESREKENING.															
		B A T E N.						L A S T E N.									
N A A M DER G E M E E N T E.	No. der instelling in het Algemeen Register.	Renten van	Huren van	Waarde-	Winst	Baten	Bedrag	Ad-	Waarde-	Verlies	Lasten uit	Totaal	Winst.	Verlies.			
		effecten, hypotheeken, enz.	onroerende eigen- dommen voor zoover deze niet bij de instelling in gebruik zijn.	vermeerde- ring van effecten door koersver- schillen.	bij realisatie van effecten.	uit anderen hoofde (vrijwillige bijdragen, enz.).			der aan de inleggers rente.	ministratie- kosten.	verminde- ring van effecten door koersver- schillen.				bij realisatie van effecten.	anderen hoofde (uit- keeringen, bijdragen, afschrij- ving door waardever- mindering van bezit- tingen,enz.)	der
1.	2.	3.	4.	5.	6.	7.	8.	9.	10.	11.	12.	13.	14.	15.	16.		
		Gld.	Gld.	Gld.	Gld.	Gld.	Gld.	Gld.	Gld.	Gld.	Gld.	Gld.	Gld.	Gld.	Gld.		
Groningen.																	
Groningen 1)	646	230 987,83	514,12	7 456,54 ⁵	1 199,81	8 810,—	248 968,30 ⁵	150 823,90	8 791,35 ⁵	75 967,70 ⁵	—	8 700,—	253 282,96	—	4 314,65 ⁵		
„	647	1 248,11	—	—	—	—	1 248,11	1 054,16	—	—	—	—	1 054,16	193,95	—		
Aduard	656	825,74	—	—	—	—	825,74	670,15	25,—	—	—	—	695,15	180,59	—		
„ 1)	657	533,94	—	—	—	—	533,94	297,95	41,71	505,82	—	5,21	850,69	—	316,75		
Appingedam	658	41 540,47 ⁵	277,—	12 209,81	—	—	54 027,28 ⁵	27 552,83	1 021,31	4 249,80	—	4 573,15 ⁵	37 397,09 ⁵	16 630,19	—		
„	659	23 952,73	—	—	—	—	23 952,73	19 421,10	510,—	900,—	—	950,—	21 781,10	2 171,83	—		
Bedum	661	4 702,03	—	—	—	—	4 702,03	3 526,51 ⁵	100,—	910,97 ⁵	—	150,—	4 687,49	14,54	—		
„ 4)	662	2 230,59 ⁵	—	—	—	—	2 230,59 ⁵	1 387,53 ⁵	116,55	637,63 ⁵	—	409,44 ⁵	2 551,16 ⁵	—	320,57		
„	663	581,30	—	—	—	—	581,30	320,99	—	—	—	146,44	467,43	113,87	—		
Beerta	664	11 290,85	—	3 155,—	—	—	14 445,85	9 004,91	566,81	—	170,—	—	9 741,72	4 704,13	—		
Bellingwolde	665	9 661,87	263,—	—	—	—	9 924,87	8 025,16	125,18	—	—	380,11	8 530,45	1 394,42	—		
Bierum 1)	666	4 985,—	193,—	—	—	—	5 178,—	2 918,73	145,—	2 608,55	—	783,—	6 455,28	—	1 277,28		
„	667	14 014,90	1 080,35	—	—	205,19	15 300,44	9 731,86	418,97 ⁵	328,—	34,72	2 454,53	12 968,08 ⁵	2 332,35 ⁵	—		
Delfzijl	668	3 537,60	222,67 ⁵	170,20	139,46	70,—	4 139,93 ⁵	2 661,13 ⁵	96,06	725,63	—	200,—	3 682,82 ⁵	457,11	—		
Grijpskerk	673	2 987,36	—	37,50	15,16	—	3 040,02	1 969,93 ⁵	137,45	580,37	118,43 ⁵	—	2 806,19	233,83	—		
„ 1)	674	1 696,55	—	—	—	4,20	1 700,75	1 461,89	67,54	1 161,00 ⁵	—	—	2 680,43 ⁵	—	979,65 ⁵		
Hoogezand 2)	675	19 808,37	—	—	—	—	19 808,37	14 920,—	312,52	—	—	—	15 232,32	4 576,05	—		
Kantens	677	158,76 ⁵	—	13,12 ⁵	—	100,—	271,89	120,23	8,26	77,57 ⁵	—	—	206,06 ⁵	65,82 ⁵	—		
Leens	678	5 858,51	—	—	—	—	5 858,51	4 827,20	353,04	—	—	—	5 180,24	678,27	—		
„	679	2 191,77 ⁵	—	—	—	—	2 191,77 ⁵	1 954,56 ⁵	33,—	—	—	—	1 987,56 ⁵	204,21	—		
Loppersum	680	17 042,60	—	—	—	—	17 042,60	14 198,96	403,45	—	—	811,04	15 413,45	1 629,15	—		
Meeden	681	6 826,—	—	—	—	—	6 826,—	5 086,86	167,60	—	—	—	5 254,46	1 571,54	—		
Middelstum 1)	682	6 869,13 ⁵	224,90	480,25	46,25	—	7 620,53 ⁵	5 368,50 ⁵	419,77 ⁵	2 320,22	233,70 ⁵	103,33	8 445,53 ⁵	—	825,—		
Midwolda 1)	683	2 853,40	—	215,62 ⁵	—	—	2 869,02 ⁵	2 045,44	185,75	881,25	—	20,—	3 132,44	—	263,41 ⁵		
„	684	886,15 ⁵	—	—	—	—	886,15 ⁵	692,77	40,—	—	18,11	40,78	791,66	94,49 ⁵	—		

WINST- EN VERLIESREKENING.															
N A A M DER G E M E E N T E.	No. der instelling in het Algemeen Register.	B A T E N.						L A S T E N.						Winst.	Verlies.
		Renten van effecten, hypotheeken, enz.	Huren van onroerende eigendommen voor zoover deze niet bij de instelling in gebruik zijn.	Waardevermeerdering van effecten door koersverschillen.	Winst bij realisatie van effecten.	Baten uit anderen hoofde (vrijwillige bijdragen, enz.).	Totaal der baten.	Bedrag der aan de inleggers toegekende rente.	Administratiekosten.	Waardevermindering van effecten door koersverschillen.	Verlies bij realisatie van effecten.	Lasten uit anderen hoofde (uitkeeringen, bijdragen, afschrijving door waardevermindering van bezittingen, enz.).	Totaal der lasten.		
1.	2.	3.	4.	5.	6.	7.	8.	9.	10.	11.	12.	13.	14.	15.	16.
		Gld.	Gld.	Gld.	Gld.	Gld.	Gld.	Gld.	Gld.	Gld.	Gld.	Gld.	Gld.	Gld.	Gld.
Nieuwe-Pekela 1)	685	6 723,52	24,—	—	—	—	6 747,52	5 162,69 ⁵	435,—	547,21 ⁵	255,22	510,—	6 940,13	—	192,61
Nieuwolda	686	1 788,26	—	—	—	—	1 788,26	1 222,23	98,13	—	—	4,30	1 324,66	463,60	—
Noordbroek	687	4 420,83	—	23,13	—	—	4 443,96	2 745,43 ⁵	166,37 ⁵	—	—	—	2 911,81	1 532,15	—
Noorddijk	689	343,57 ⁵	—	—	—	11,20	354,77 ⁵	340,52 ⁵	2,45	—	—	—	342,97 ⁵	11,80	—
Oldehove 1)	690	1 458,78	52,99	114,15 ⁵	86,40	1,20	1 663,52 ⁵	1 155,27	65,34	81,31 ⁵	337,24	135,30	1 774,40 ⁵	—	110,94
Oude Pekela	691	4 335,27 ⁵	—	—	—	—	4 335,27 ⁵	3 237,61 ⁵	189,15	—	—	450,—	3 876,76 ⁵	458,51	—
Scheemda	692	4 308,52	—	—	—	—	4 308,52	2 795,13	105,—	—	544,36	500,—	3 744,49	564,03	—
Slochteren 3)	694	9 368,06	—	—	—	—	9 368,06	7 201,67	202,57	1 049,21	9,37	392,38	8 855,20 ⁵	512,85 ⁵	—
"	695	12 443,07 ⁵	75,—	—	—	—	12 518,07 ⁵	9 307,72 ⁵	402,23	93,25	120,—	200,—	11 011,20 ⁵	1 506,87	—
Termunten 1) 4)	697	2 392,44	—	—	—	—	2 392,44	1 494,42 ⁵	175,80	732,15	—	204,45	2 606,82 ⁵	—	214,38 ⁵
Uithuizen	699	10 335,15	—	1 040,37 ⁵	43,75	286,73	11 706,00 ⁵	7 345,63 ⁵	481,60 ⁵	1 030,43 ⁵	42,82	384,24	9 234,73 ⁵	2 471,27	—
Uithuizermeden	700	3 492,45	—	—	—	—	3 492,45	2 659,51	87,—	—	40,73 ⁵	19,71	2 806,95 ⁵	685,40 ⁵	—
Veendam 1) 2)	703	17 133,96	80,—	—	—	—	17 213,96	11 774,35	305,48	2 763,06 ⁵	—	2 529,10	17 376,99 ⁵	—	163,03 ⁵
Vlagtwedde 1)	704	4 346,30	—	—	—	—	4 346,30	3 086,27	50,—	2 143,50	441,08	—	5 720,55	—	1 374,55
Warffum	705	6 162,04	60,—	505,95 ⁵	—	50,—	6 777,99 ⁵	4 813,39	288,89	—	—	120,58	5 222,86	1 555,13 ⁵	—
Wedde	706	2 366,60	—	136,25	160,—	105,52 ⁵	2 768,37 ⁵	1 753,34 ⁵	219,73 ⁵	75,—	7,50	114,32 ⁵	2 169,90 ⁵	598,47	—
Wildervank	707	25 615,57 ⁵	—	—	—	8 057,19 ⁵	33 672,77	29 258,11	481,82	—	—	—	29 739,93	3 932,84	—
Winsum 1)	710	7 169,64	—	—	—	—	7 169,64	5 018,52	356,89	1 505,87	—	608,51	7 489,79	—	320,15
Zandt (1)	711	9 618,84	160,—	—	—	—	9 778,84	6 695,29 ⁵	200,—	1 443,40	—	338,40	8 677,09 ⁵	1 101,74 ⁵	—
Zuidbroek 5)	712	1 735,32	—	—	—	2,85	1 738,07	1 205,38	75,—	105,—	—	133,82	1 519,20	218,87	—
Zuidhorn 1)	713	1 295,05	—	—	—	—	1 295,05	895,85	29,45	793,14	—	—	1 718,44	—	423,39
"	714	3 174,55	—	37,50	—	—	3 212,05	2 345,47 ⁵	40,95	360,56 ⁵	—	146,—	2 892,99	319,06	—
Totaal 4)		557 099,33	3 227,03 ⁵	25 595,42	1 640,33	17 704,09	605 266,70 ⁵	410 547,13 ⁵	18 495,—	105 470,65	2 208,29 ⁵	26 518,15 ⁵	563 234,23 ⁵	53 138,85 ⁵	11 096,35 ⁵

WINST- EN VERLIESREKENING.															
N A A M DER G E M E E N T E.	No. der instelling in het Algemeen Register.	B A T E N.						L A S T E N.						Winst.	Verlies.
		Renten van effecten, hypotheeken, enz.	Huren van onroerende eigendommen voor zoover deze niet bij de instelling in gebruik zijn.	Waardevermeerdering van effecten door koersverschillen.	Winst bij realisatie van effecten.	Baten uit anderen hoofde (vrijwillige bijdragen, enz.).	Totaal der baten.	Bedrag der aan de inleggers toegekende rente.	Administratiekosten.	Waardevermindering van effecten door koersverschillen.	Verlies bij realisatie van effecten.	Lasten uit anderen hoofde (uitkeeringen, bijdragen, afschrijving door waardevermindering van bezittingen, enz.).	Totaal der lasten.		
1.	2.	3.	4.	5.	6.	7.	8.	9.	10.	11.	12.	13.	14.	15.	16.
		Gld.	Gld.	Gld.	Gld.	Gld.	Gld.	Gld.	Gld.	Gld.	Gld.	Gld.	Gld.	Gld.	Gld.
Drenthe.															
Assen	715	9 612,60	546,—	—	—	—	307,—	10 465,60	6 272,02	590,27	1 781,67	—	925,17	9 569,13	896,47
Dalen	722	1 224,84 ⁵	—	—	—	—	—	1 224,84 ⁵	609,58	92,56 ⁵	447,13	—	70,—	1 219,27 ⁵	5,57
Hoogeveen 1)	726	10 447,09	500,25	—	40,—	—	—	10 987,34	7 590,40	200,—	2 419,70	342,65	1 180,14 ⁵	11 732,89 ⁵	—
Ruinen	734	9 720,33 ⁵	—	—	78,—	—	—	9 798,33 ⁵	8 284,27	407,—	—	28,12 ⁵	188,82	8 908,21 ⁵	890,12
Totaal		31 004,87	1 046,25	—	118,—	307,—	32 476,12	22 756,27	1 289,83 ⁵	4 648,50	370,77 ⁵	2 364,13 ⁵	31 429,51 ⁵	1 792,16	745,55 ⁵
Limburg.															
Maastricht 1)	742	26 394,02	—	—	—	—	—	26 394,02	16 187,11	1 226,91	9 523,75	—	6 590,—	33 527,77	—
"	743	5 928,23	—	—	—	—	—	5 928,23	3 765,93	244,17	144,38	—	18,29	4 172,32	1 755,41
Posterholt	783	1 509,64 ⁵	—	—	—	—	—	1 509,64 ⁵	1 310,04 ⁵	—	—	—	—	1 310,04 ⁵	199,60
Totaal		33 831,89 ⁵	—	—	—	—	—	33 831,89 ⁵	21 263,13 ⁵	1 471,08	9 668,13	—	6 608,29	39 010,63 ⁵	1 955,01
Totaal v/h Rijk		7 555 421,43	41 062,52	352 709,47	71 988,15 ⁵	920 813,27	8 941 994,84 ⁵	5 766 433,87 ⁵	809 495,72 ⁵	2 249 148,70	13 056,47	235 339,60 ⁵	9 073 474,03 ⁵	248 945,91	375 425,44 ⁵

AANTEEKENINGEN BETREFFENDE DE WINST- EN VERLIESREKENING.

Noordbrabant.

- 1) Het verlies is van de reserve afgeschreven.
- 2) In het bedrag vermeld in kolom 11, is een niet genoemd deel begrepen, dat in kolom 12 behoort.

Gelderland.

- 1) Het verlies is gedekt door afschrijving op de koersreserve-rekening van f 38 151,95 (kol. 11—kol. 5), waardoor een winst op de exploitatierekening ontstaat van f 38 151,95—f 15 209,66= f 22 942,29 waarvan f 5 735,57 bij de reserve is gevoegd en f 17 206,72 aan de gemeente Arnhem wordt uitgekeerd.
- 2) Het verlies is gedekt door afschrijving van de reserve.
- 3) Van de winst werd f 200,10 bij de reserve gevoegd en f 1 200,— aan de aandeelhouders uitgekeerd. Tevens behoort van het bedrag vermeld in kolom 3, een niet genoemd deel in de kolommen 4 t/m 7.
- 4) In het bedrag vermeld in kolom 7 is een niet genoemd deel begrepen, dat in de kolommen 5 en 6 behoort.
- 5) Van de winst is f 3 131,70⁵ bij de reserve gevoegd, terwijl f 136,05 afgeschreven is voor meubilair en f 1 120,20 voor kantoorgebouw.
- 6) Van de winst is 50 pct. ad f 3 331,91⁵, bij de reserve gevoegd en de rest uitgekeerd aan het Nutsdepartement.
- 7) Van de winst is f 495,14 bij de reserve gevoegd en f 9 600,— uitgekeerd aan de aandeelhouders.

Zuidholland.

- 1) Het verlies is van de reserve afgeschreven.
- 2) Van de winst is bestemd:

voor het Hoofdbestuur	f 31,20
„ winstaandeel inbrengers	„ 374,40
„ „ voorschotvragers	„ 374,40
„ de reserve	„ 730,01 ⁵
	<u>f 1 560,01⁵</u>
- 3) In het bedrag vermeld in kolom 10, is begrepen f 1 725,— voor aanschaffing nieuwe brandkast.

- 4) In het bedrag vermeld in kolom 5 is begrepen een niet genoemd deel dat in kolom 6 behoort.
- 5) Van de winst is f 1,10 bij de reserve gevoegd en f 0,12 uitgekeerd aan den Administrateur-Boekhouder.

- 1) Het verlies is gedekt, door overbrenging naar de rekening „De Staat der Nederlanden”.

Noordholland.

- 1) Het verlies is gedekt door afschrijving van de reserve.
- 2) De winst is verdeeld als volgt:

bij de reserve gevoegd	f 903,02
ter dekking reserve koersverschil	„ 1 555,66 ⁵
ter afschrijving gebouw	„ 452,73
voor het subsidie fonds	„ 500,—
ter afschrijving meubilair	„ 426,57 ⁵
Totaal	<u>f 3 837,99</u>
- 3) Van de winst is f 417,24 bij de reserve gevoegd en f 208,61⁵ uitgekeerd aan het Departement Andijk en Wervershoof.
- 4) Van de winst wordt in 1906 f 1 454,46 bij de reserve gevoegd, terwijl de rest uitgekeerd is aan het Departement Bakhuizen.
- 5) Van de winst is f 835,81 bij de reserve gevoegd en f 2 500,— uitgekeerd aan aandeelhouders-waarborgkapitaal, terwijl f 7,44 overgebracht is op nieuwe rekening.
- 6) Van de winst is f 25,39⁵ bij de reserve gevoegd, f 250,— subsidie bewaarschool en f 200,— subsidie Bibliotheek.
- 7) Van het bedrag vermeld in kolom 11, is een niet genoemd deel begrepen, dat in kolom 12 behoort.

Zeeland.

- 1) Het verlies is gedekt door afschrijving van de reserve.

Utrecht.

- 1) Het verlies is van de reserve afgeschreven.
- 2) In het bedrag, vermeld in kolom 11, is begrepen een niet genoemd deel, dat in kolom 12 behoort.

Friesland.

- 1) Van de winst is 50 pct. bij de reserve gevoegd en de rest werd bestemd ten bate der ondernemers.
- 2) Het verlies is gedekt door afschrijving van de reserve.
- 3) Van het in kolom 11 genoemde bedrag behoort een niet genoemd deel in kolom 12.

Overijssel.

- 1) Het verlies is van de reserve afgeschreven.

Groningen.

- 1) Het verlies is gedekt door afschrijving van de reserve.

- 2) Van de winst is 50 pct. bij de reserve gevoegd en de rest is besteed ter ondersteuning van philanthropische instellingen.
- 3) Van de winst is f 262,85⁵ bij de reserve gevoegd en f 250,— uitgekeerd aan de Landbouwvereniging.
- 4) In het bedrag, vermeld in kolom 11, is begrepen een niet genoemd deel, dat in kolom 12 behoort.
- 5) Van de winst is f 109,44 bij de reserve gevoegd en de rest verdeeld volgens het reglement.

Drenthe.

- 1) Het verlies is gedekt door afschrijving van de reserve.

Limburg.

- 1) Het verlies is gedekt door afschrijving van de reserve.

N A A M DER G E M E E N T E.	No. der instelling in het Algemeen Register.	K A P I T A A L B E L E G D I N :												B E D R A G				
		Staatsschuld ten laste van		Schuldbrieven ten laste van publiekrechtelijke lichamen, (provincien, gemeenten, waterschappen), in				Effecten van anderen aard.		Hypo- theken.	Prolon- gatie.	Be- legging van anderen aard.	On- roerende eigen- dommen	Totaal.	Staatsschuld ten laste van		Schuldbrieven ten laste van publiekrechtelijke lichamen, (provincien, gemeenten, waterschappen), in	
		Neder- land.	Andere landen.	Neder- land.	Andere landen.	Aandeelen.		Obligati- en pandbrieven							Neder- land.	Andere landen.	Neder- land.	Andere landen.
						Binnen- landsch.	Buiten- landsch.	Binnen- landsch.	Buiten- landsch.									
1.	2.	3.	4.	5.	6.	7.	8.	9.	10.	11.	12.	13.	14.	15.	16.	17.	18.	19.
Tonge (Oude)	304	—	—	—	—	—	—	4 337	—	7 900	—	—	—	12 237	—	—	—	—
"	305	—	—	—	—	—	—	—	—	—	—	2 762	—	2 762	—	—	—	—
Vianen	308	—	1 575	10 776	366	—	—	25 109	11 527	65 943	—	3 130	—	118 426	—	40	223	8
Vlaardingen	309	127 300	30 817	138 930	—	—	—	363 703	—	177 445	67 500	—	—	905 704	—	—	—	—
Voorburg	310	19 258	—	4 950	—	—	—	3 955	—	22 000	—	489	—	50 652	—	—	—	—
Woerden	319	—	—	5 800	—	1 540	—	4 030	24 609	136 785	—	6 000	4 200	182 964	—	—	289	—
Zegwaard	321	—	—	—	—	—	—	3 518	—	—	—	11 551	—	15 065	—	—	—	—
Zwammerdam	323	—	13 779	34 640	—	—	—	6 800	23 460	35 650	—	2 403	—	116 532	—	—	—	—
Totaal 4)		2 750 093	953 133	3 696 276	269 146	178 861	44 808	5 459 690	880 134	5 658 895	5 938 047	1 803 627	449 813	29 052 863	55 830	16 851	73 050	8 600
Rijkspostspaarbank	324	65 673 429	—	35 121 080	—	—	—	13 605 284	—	—	13 064 500	2 255 524	720 800	130 440 617	2 093 675	—	1 195 729	—
Spaarbank v/h Ned. Onderw.-Genootsch. 1)	325	—	—	—	—	542 950	—	597 950	—	1 781 320	324 000	—	31 000	3 277 220	—	—	—	—
Noordholland.																		
Amsterdam	326	1 619 430	603 268	994 387	—	1 000	—	3 045 438	134 519	—	3 640 500	43 822	75 000	10 157 364	43 717	13 886	23 272	—
Haarlem	340	—	—	48 620	—	—	—	—	—	96 000	796 050	736	—	941 406	—	—	—	—
"	342	—	—	—	—	—	—	—	—	—	—	—	—	19 264	—	—	533	—
Aalsmeer	346	1 865	—	—	—	—	—	32 890	—	42 075	—	15 735	—	92 565	—	—	—	—
Abbekerk	347	—	—	1 800	—	1 000	—	6 255	1 025	8 500	—	—	—	18 380	—	—	54	—
"	348	—	—	—	—	—	—	—	—	—	—	1 427	—	1 427	—	—	—	—
Alkmaar	352	—	19 939	26 973	9 869	—	—	72 523	35 464	215 813	—	10 548	16 086	407 213	—	—	—	—
Andijk	356	—	—	12 100	—	—	—	13 588	—	57 385	—	—	—	83 023	—	—	504	—

DER RENTEN GEKWEKT UIT:		GEMIDDELDE RENTETAX IN PCT. GEKWEKT UIT:																	
Effecten van anderen aard.		Hypo- theken.	Gelden in prolongatie uitgezet.	Anderen hoofde.	Huren van onroerende eigen- dommen.	Totaal.	Staatsschuld ten laste van		Schuldbrieven ten laste van publiekrechtelijke lichamen, (provincien, gemeenten, waterschappen), in				Hypotheken.	Prolongatie.	Anderen hoofde.				
Aandeelen.	Obligati- en pandbrieven.						Neder- land.	Andere landen.	Aandeelen.		Obligati- en pandbrieven.								
Binnen- landsch.	Buiten- landsch.	Binnen- landsch.	Buiten- landsch.	Neder- land.	Andere landen.	Binnen- landsch.	Buiten- landsch.	Binnen- landsch.	Buiten- landsch.	37.	38.	39.							
20.	21.	22.	23.	24.	25.	26.	27.	28.	29.	30.	31.	32.	33.	34.	35.	36.	37.	38.	39.
—	—	120	—	308	—	—	—	—	—	—	—	—	—	—	4 en 4,5	—	5	—	—
—	—	—	—	—	—	—	—	—	—	—	—	—	—	—	—	—	—	—	—
—	—	935	505	2 629	33	23	—	4 397	—	2,54	3,59	2,28	—	—	3,32	4,22	3,93	2,57	3
23 526	—	—	—	7 832	2 004	—	—	33 362	—	—	—	—	—	—	—	—	—	2,24	—
960	—	—	—	957	—	—	—	1 917	3	—	3,5	—	—	—	3,5	—	4,25	—	—
67	—	120	1 310	5 553	—	255	225	7 818	—	—	4	—	4,25	—	4	4	4	—	4 à 5
—	—	88	—	—	16	249	—	352	—	—	—	—	—	—	4	—	5	3	—
4 987	—	—	—	—	—	—	—	4 937	—	—	—	—	—	—	—	—	—	—	—
1 243	1 305	119 298	13 094	230 494	161 943	46 478	9 127	975 143	—	—	—	—	—	—	—	—	—	—	—
—	—	470 516	—	—	265 463	—	—	4 025 382	3,15	—	3,46	—	—	—	3,46	—	—	2,73	—
125 436	—	—	—	—	—	—	—	—	—	—	—	—	—	—	—	—	—	—	—
50	—	109 463	4 948	—	110 725	—	4 500	315 563	3,16	3,459	3,559	—	4,95	—	3,639	4,353	—	2,742	3,735
26 797	—	—	—	—	—	—	—	26 797	—	—	3,28	—	—	—	—	—	—	3,5	—
—	—	175	—	—	18	—	—	726	—	—	3,7	—	—	—	3,76	—	—	2,5	—
—	—	—	—	—	—	—	—	—	3	—	—	—	—	—	3,5 en 4	—	4, 4,25; 4,5 en 5	—	4,5 en 5
40	—	296	48	375	—	—	—	812	—	—	3,25	—	4	—	± 4	± 4	4,375	—	—
—	—	—	—	—	—	—	—	—	—	—	—	—	—	—	—	—	—	—	3
15 673	—	—	—	—	—	—	—	—	—	—	—	—	—	—	—	—	—	—	—
—	—	643	—	2 440	—	—	—	3 586	—	—	4 *	—	—	—	4	—	4,25	—	—

AANTEEKENINGEN BETREFFENDE DE BELEGGINGEN-REKENING.

Noordbrabant.

1) In het bedrag, vermeld in kolom 15, is begrepen f 1125 108,— niet nader onderscheiden effecten en in het bedrag vermeld in kolom 28, is begrepen f 41 647,94 niet nader onderscheiden rente.

Gelderland.

1) In het bedrag, vermeld in kolom 15, is begrepen f 2 042 944,79⁵ niet nader onderscheiden effecten en in het bedrag vermeld in kolom 28, is begrepen f 78 229,45⁵ niet nader onderscheiden rente.

Zuidholland.

1) Daar het bedrag van onroerende eigendommen en dat van kantoormeubelen e. d. in een totaal opgenomen is onder de rubriek kantoormeubelen e. d. (Zie Balansrekening), wordt in kolom 14 van deze rekening niets vermeld.
2) In het bedrag, vermeld in kolom 14 is begrepen een niet genoemd deel aan kantoormeubelen e. d.
3) In het bedrag, vermeld in kolom 18, is begrepen een niet genoemd deel dat in kolom 16 behoort.
4) In kolom 15 is begrepen f 970 344,65 niet nader onderscheiden effecten en in het bedrag vermeld in kolom 28 is begrepen f 237 829,73 niet nader onderscheiden rente.

1) In kolom 28 is begrepen f 125 436,42⁵ niet nader onderscheiden rente.

Noordholland.

1) In het bedrag, vermeld in kolom 22, is begrepen een niet genoemd deel dat in kolom 23 behoort.
2) In het bedrag, vermeld in kolom 15, is begrepen f 19 264,07 niet nader onderscheiden effecten en in dat van kolom 28 is begrepen f 59 589,45⁵ niet nader onderscheiden rente.

Zeeland.

1) In het bedrag vermeld in kolom 28 is begrepen f 13 592,81 niet nader gesplitste rente.

Utrecht.

1) In het bedrag, vermeld in kolom 22, is een niet genoemd deel begrepen dat in kolom 23 behoort.

Friesland.

1) In het bedrag, vermeld in kolom 21, is begrepen een niet genoemd deel dat in kolom 22 behoort.
2) In het bedrag, vermeld in kolom 28, is begrepen f 33 976,80 niet nader gespecificeerde rente.

Overijssel.

1) In het bedrag, vermeld in kolom 17, is begrepen een niet genoemd deel dat in kolom 22 behoort.
2) In het bedrag, vermeld in kolom 15, is begrepen f 1 970 008,88⁵ niet nader gescheiden effecten en in dat van kolom 28, f 112 829,14⁵ niet nader gesplitste rente.

Groningen.

1) In het bedrag, vermeld in kolom 15, is begrepen f 592 447,79⁵ niet nader gescheiden effecten en in het bedrag, vermeld in kolom 28, is begrepen f 72 142,82⁵ niet nader gesplitste rente.

Drenthe.

1) In het bedrag, vermeld in kolom 15, is begrepen f 264 916,70 niet nader gescheiden effecten en in het bedrag, vermeld in kolom 28, is begrepen f 9 941,34 niet nader gesplitste rente.

Limburg.

1) In het bedrag, vermeld in kolom 15, is begrepen f 159 957,54 niet nader gescheiden effecten.

Het Rijk.

1) In kolom 15 is begrepen f 7 145 082,43⁵ niet nader gespecificeerde effecten en in kolom 28 f 785 215,92⁵ niet nader onderscheiden rente.

5. OVERZICHT der Spaarbankboekjes op het einde van het boekjaar 1905 in omloop.

N A A M DER GEMEENTE.	N ^o der instelling in het Algemeen Register.	Getal der spaarboekjes met een tegoed van						Aantal hieronder begrepen collectieve Schoonspaarboekjes.	A A N M E R K I N G E N.
		minder dan f 1,—	f 1,— tot beneden f 10,—	f 10,— tot beneden f 100,—	f 100,— tot beneden f 1 000,—	f 1 000,— en hooger.	Totaal.		
1.	2.	3.	4.	5.	6.	7.	8.	9.	10.
Noordbrabant.									
's-Hertogenbosch	1	275	681	1 073	1 737	356	4 122	—	
„	2	69	210	408	541	95	1 323	—	
Almkerk	6	—	67	73	62	13	215	—	
Breda	19	363	744	731	696	56	2 590	—	
Cuijk	22	4	9	22	11	2	48	—	
Eindhoven	30	153	213	253	142	14	775	—	
Moergestel	59	—	197	51	—	—	248	—	
Tilburg	85	221	205	386	405	68	1 285	—	
Waalwijk	93	29	20	27	16	2	94	—	
Werkendam	94	3	43	101	161	23	331	—	
Totaal	1 117	2 389	3 125	3 771	629	11 031	—	
Gelderland.									
Arnhem	103	2 758	3 777	4 254	5 020	1 173	16 982	1	
Apeldoorn	112	5	144	562	164	2	877	—	
Barneveld	116	67	301	560	790	106	1 824	—	
Beesd	118	25	57	174	284	19	559	1	
Boreulo	126	32	127	290	331	45	825	—	
Buren	128	8	67	290	587	29	981	—	
Doesburg	133	58	109	493	619	22	1 301	—	
Doetinchem (Stad)	136	24	95	268	357	27	771	—	
Ede	142	15	17	210	318	48	608	—	
Elburg	144	9	42	103	185	33	372	—	
Epe	148	3	18	103	160	9	293	—	
Ermelo	149	11	29	113	214	63	430	—	

N A A M DER G E M E E N T E.	N ^o der instelling in het Algemeen Register.	Getal der spaarboekjes met een tegoed van						Totaal.	Aantal hieronder begrepen collectieve Schoolspaarboekjes.	A A N M E R K I N G E N.
		minder dan f 1,—	f 1,— tot beneden f 10,—	f 10,— tot beneden f 100,—	f 100,— tot beneden f 1 000,—	f 1 000,— en hooger.	Totaal.			
1.	2.	3.	4.	5.	6.	7.	8.	9.	10.	
Geldermalsen	150	6	36	101	195	6	344	—	1) In het aantal vermeld in kolom 8, zijn begrepen 3 571 boekjes, niet in een der voorgaande kolommen genoemd.	
Huissen	160	67	92	143	246	78	624	—		
Hummelo en Keppel	162	1	30	140	153	16	340	—	2) Van het in kolom 3 genoemde aantal boekjes, behoort een niet genoemd deel in de kolommen 4 en 5.	
Lochem	168	5	112	495	1 133	808	2 048	—		
Nijkerk	171			865			865	—		
Nijmegen	172	175	204	601	1 127	251	2 418	—		
Putten	176	23	325	201	215	37	800	—		
Renkum	177	2	11	87	127	26	253	—		
Scherpenzeel	178	35	144	236	441	—	856	—		
Tiel	180			2 706			2 706	—		
Vorden	186	10	23	116	108	—	357	—		
Wageningen	187	10	125	327	468	97	1 027	—		
Winterswijk	191	2	106	440	700	58	1 306	—		
Wisch	192	7	40	98	159	16	320	—		
Zutphen	197	675	480	1 690	1 802	284	4 933	—		
Totaal 1)		4 032	6 661	12 095	15 903	2 750	45 013	2		
Zuidholland.										
's-Gravenhage	200	4 556	8 828	4 493	5 354	1 294	19 525	—		
"	202	1 058	800	501	493	56	2 408	—		
"	203	131	175	160	216	74	756	—		
"	204	—	24	133	203	52	402	—		
Capelle a/d IJssel	221	225	72	186	165	26	674	—		
Delft	222	1 188	1 054	853	884	104	4 083	—		
Dordrecht 2)	225	6 504	—	—	2 547	332	9 383	—		
Gorinchem	229	166	260	781	1 062	124	2 393	—		
Gouda	231	204	380	933	951	120	2 638	—		
's-Gravenzande	237	104	219	559	437	148	1 467	267		

N A A M DER G E M E E N T E.	N ^o der instelling in het Algemeen Register.	Getal der spaarboekjes met een tegoed van						Totaal.	Aantal hieronder begrepen collectieve Schoolspaarboekjes.	A A N M E R K I N G E N.
		minder dan f 1,—	f 1,— tot beneden f 10,—	f 10,— tot beneden f 100,—	f 100,— tot beneden f 1 000,—	f 1 000,— en hooger.	Totaal.			
1.	2.	3.	4.	5.	6.	7.	8.	9.	10.	
Haastrecht	230	11	17	107	86	7	228	—	1) Van het in kolom 3 genoemde aantal boekjes, behoort een niet genoemd deel in de kolommen 4 en 5.	
Hardinxveld	240	1	37	229	192	9	468	—		
Hof van Delft	243	11	46	137	103	12	309	—	2) In het aantal, vermeld in kolom 5, zijn begrepen 111 boekjes, met bedragen beneden f 1,—, die nog steeds en sedert jaren in de boeken der spaarbank openstaan, geen rente meer opleveren en waarschijnlijk bij de inleggers verloren zijn gegaan.	
"	244	2	6	29	11	1	40	—		
Koudekerk	248	3	19	118	101	11	252	—		
Leiden 1)	251	8 201	—	—	3 093	596	11 890	—		
Lekkerkerk	257	9	64	136	107	5	371	—		
Lekkerland (Nieuw-)	259	56	569	1 040	953	174	2 792	—		
Lisse	262	12	24	90	15	—	141	—		
Maassluis	264	42	85	270	245	33	675	—		
Meerkerk-Ameide e.a.	265	3	44	251	233	27	558	—		
Middeharnis	266	3	16	121	184	7	331	3		
Nieuwenhoorn	274	35	74	171	155	15	480	—		
Noordwijk 2)	277	58	303	487	569	34	1 451	—		
Oudshoorn	281	95	93	347	428	50	1 013	—		
Ridderkerk	285	47	280	566	463	12	1 368	—		
Rotterdam	287	22 046	15 507	18 912	17 230	9 008	76 703	—		
Rijnsaterwoude	289	9	124	315	352	68	868	1		
Rijnsburg	290	22	26	34	13	—	95	—		
Schiedam	292	394	1 507	1 730	1 625	239	5 495	—		
"	293	104	54	108	73	3	372	—		
Sliedrecht	298	—	20	121	153	2	296	8		
Tongel (Oude)	304	—	21	65	48	1	135	—		
"	305	73	70	35	8	—	186	—		
Vianen	308	182	107	165	170	18	642	255		
Vlaardingen	309	10	132	552	929	235	1 858	—		
Voorburg	310	10	44	116	129	—	299	—		
Voorschoten	314			69			69	—		
Woerden	319	31	84	265	321	23	724	1		

N A A M DER GEMEENTE.	No. der instelling in het Algemeen Register.	Getal der spaarboekjes met een tegoed van						Totaal.	Aantal hieronder begrepen collectieve Schoonspaarboekjes.	A A N M E R K I N G E N.
		minder dan f 1,—	tot beneden f 10,—	tot beneden f 100,—	tot beneden f 1000,—	f 1000,— en hooger.				
1.	2.	3.	4.	5.	6.	7.	8.	9.	10.	
Zegwaard	321	—	13	9	11	4	37	—	1) Van het in kolom 3 genoemde aantal boekjes, behoort een niet genoemd deel in de kolommen 4 en 5.	
Zwammerdam	323	3	72	221	260	8	504	—		
Totaal 1) 2).		45 609	25 800	35 427	40 602	6 032	154 430	535	2) In het aantal vermeld in kolom 8, zijn begrepen 69 boekjes, die niet gerubriceerd konden worden in de kolommen 3—7.	
Rijkspostspaarbank 3).	324	319 187	263 027	312 274	289 828	—	1 184 316	—	3) Van het in kolom 6 genoemde aantal, behoort een niet genoemd deel in kolom 7 en is gespecificeerd als volgt: van f 100,— t/m f 800,— 248 907 " " 800,— " " 1 200,— 30 774 " " 1 200,— " " 2 400,— 9 986 " " 2 400,— en hooger 181 Totaal . . . 289 828	
Spaarbank v/h Ned. Onderw.-Genootsch. .	325	—	83	318	794	876	2 071	—		
Noordholland.									4) In het aantal, vermeld in kolom 8, is een niet genoemd aantal begrepen dat in kolom 4 behoort.	
Amsterdam	326	14 147	11 430	13 066	13 739	2 423	54 805	—		
"	327			579			579	—		
"	328	53	59	67	45	—	224	—		
"	330	11	21	33	19	4	88	—		
Haarlem 4)	340	1 300	—	1 362	1 428	178	4 268	1		
"	341			259			259	—		
"	342	701	395	214	43	—	1 353	—		
Aalsmeer	346	133	104	199	142	20	598	2		
Abbekerk	347	—	6	43	46	1	96	1		
"	348	3	20	40	1	—	64	—		
Alkmaar	352	759	583	778	618	62	2 800	—		
Andijk	356	—	36	219	108	12	375	1		
Assendelft	360	20	78	183	203	88	572	—		
Beemster	362	4	73	460	611	102	1 250	—		
Bergen	364	22	25	45	42	—	134	—		
Berkhout	366	—	14	50	20	—	84	—		
Beverwijk	368	46	182	413	136	34	811	—		
Diemen	374	18	26	28	4	—	81	6		
Edam	376	8	55	137	120	8	328	—		

N A A M DER GEMEENTE.	No. der instelling in het Algemeen Register.	Getal der spaarboekjes met een tegoed van						Totaal.	Aantal hieronder begrepen collectieve Schoonspaarboekjes.	A A N M E R K I N G E N.
		minder dan f 1,—	tot beneden f 10,—	tot beneden f 100,—	tot beneden f 1000,—	f 1000,— en hooger.				
1.	2.	3.	4.	5.	6.	7.	8.	9.	10.	
Enkhuizen	380	24	118	455	491	91	1 179	—		
Graft	382	—	13	52	28	3	96	—		
Grootebroeken Boven- karspel.	383	2	65	202	261	18	547	—		
Heemskerk	389	11	24	72	33	—	140	—		
Helder	394	—	30	166	253	43	492	—		
Hilversum	395	762	343	431	314	15	1 865	—		
Hoogkarspel	397	—	7	46	40	5	98	—		
Hoogwoud	398	16	36	136	97	2	314	3		
Hoorn	400	234	269	540	650	83	1 776	1		
Koog a/d Zaan.	404	481	233	435	387	31	1 572	3		
Krommenie	406	—	64	102	111	57	334	—		
Medemblik	412	15	64	154	66	5	304	—		
Middelie	414	1	9	86	39	1	136	—		
Midwoud	415	—	10	82	50	1	143	—		
Nibbixwoud	417	—	—	70	21	—	91	—		
Nieuwe Niedorp	419	—	10	67	63	5	145	—		
Oosthuizen	423	—	32	171	195	28	426	—		
Opperdoes	424	8	40	70	31	—	149	—		
Oterleek	425	27	34	93	103	14	271	—		
Oudendijk	426	—	2	26	28	—	56	—		
Oudkarspel	430	16	522	189	79	22	828	—		
Panerus (St.).	431	15	23	23	5	—	66	—		
Purmerend	434	318	142	193	181	33	872	—		
Rijp (De).	436	—	—	67	—	—	67	—		
Schellinkhout	438	—	9	44	23	—	76	—		
Twisk	449	1	13	81	116	10	221	1		
Uitgeest	450	—	—	71	—	—	71	—		
Venhuizen	451	33	100	178	106	12	429	—		
Weesp	456	7	87	194	159	9	456	—		

N A A M DER GEMEENTE.	N ^o der instelling in het Algemeen Register.	Getal der spaarboekjes met een tegoed van						Totaal.	Aantal hieronder begrepen collectieve Schoonspaarboekjes.	A A N M E R K I N G E N.
		minder dan f 1,—	f 1,— tot beneden f 10,—	f 10,— tot beneden f 100,—	f 100,— tot beneden f 1000,—	f 1000,— en hooger.	Totaal.			
1.	2.	3.	4.	5.	6.	7.	8.	9.	10.	
Wervershoof	457	—	12	188	106	5	311	—	1) In het aantal, vermeld in kolom 3, is een niet genoemd aantal begrepen dat in kolom 4 behoort. 2) In het aantal, vermeld in kolom 8, zijn begrepen 3255 boekjes, niet in een der voorgaande kolommen vermeld. 3) In het aantal, vermeld in kolom 8, zijn begrepen 1411 boekjes, die niet gerubriceerd konden worden in een der voorgaande kolommen.	
Westwoud	459	—	10	152	173	20	355	1		
Westzaan	461	13	39	138	172	26	388	1		
Winkel	463	5	13	51	76	—	145	3		
Wognum	464	—	9	61	55	—	125	—		
Wormerveer	468	115	370	401	522	40	1448	—		
Wijdnes	469	2	9	52	38	3	104	—		
Zaandam	473	—	—	2279	—	—	2279	—		
Totaal 1) 2)	...	19326	15883	20770	22896	3514	87144	24		
Zeeland.										
Middelburg	480	471	606	1608	1693	6	4884	30		
Goes	490	251	231	454	439	—	1375	—		
Tholen	507	2	11	64	99	18	194	—		
Vlissingen	508	—	—	1411	—	—	1411	—		
Zierikzee	511	64	172	915	1369	212	2732	—		
Totaal 3)	...	788	1020	3041	3600	236	10096	30		
Utrecht.										
Utrecht	514	282	920	2410	5772	41	9425	—		
Breukelen-Neijenrode.	521	125	169	408	609	—	1311	—		
Loenen	525	88	178	136	175	6	583	164		
Loosdrecht	526	8	46	116	95	10	275	—		
Mijdrecht	528	—	87	289	76	3	449	—		
Zeist	539	25	85	219	310	42	681	—		
Totaal	528	1485	3578	7031	102	12724	164		

N A A M DER GEMEENTE.	N ^o der instelling in het Algemeen Register.	Getal der spaarboekjes met een tegoed van						Totaal.	Aantal hieronder begrepen collectieve Schoonspaarboekjes.	A A N M E R K I N G E N.
		minder dan f 1,—	f 1,— tot beneden f 10,—	f 10,— tot beneden f 100,—	f 100,— tot beneden f 1000,—	f 1000,— en hooger.	Totaal.			
1.	2.	3.	4.	5.	6.	7.	8.	9.	10.	
Friesland.										
Leeuwarden	542	692	1638	3012	4867	49	10258	—		
"	543	24	17	58	36	5	140	—		
Achtkarspelen	551	—	14	83	121	6	224	1		
Baarderadeel	552	—	5	61	78	3	147	—		
"	553	—	2	35	25	—	62	—		
Bildt (Het)	554	7	15	43	48	4	117	7		
Bolsward	555	299	199	527	439	36	1500	—		
Dantumadeel	558	13	11	15	2	—	41	—		
Ferwerderadeel	561	—	14	70	77	2	163	—		
Franeker	562	176	155	339	355	73	1098	227		
Harlingen	566	—	136	459	698	169	1462	—		
Haskerland	569	16	52	223	336	86	713	—		
Idaarderadeel	573	—	8	172	447	127	754	—		
Leeuwarderadeel	574	—	6	69	123	6	204	1		
"	576	—	4	80	133	—	217	—		
Lemsterland	578	15	42	89	90	7	243	—		
Meenaldumadeel	581	—	7	16	12	—	35	3		
Ooststellingwerf	584	—	1	8	6	1	16	—		
Schoterland	587	47	107	368	526	24	1072	—		
Smallingerland	588	6	29	155	272	14	476	—		
Sneek	590	1	37	289	393	—	720	—		
Tietjerksteradeel	595	16	21	66	71	—	174	—		
Utingeradeel	597	5	11	104	145	7	272	—		
"	598	27	36	94	103	8	268	—		
Westdongeradeel	599	—	16	104	128	12	260	—		
Workum	603	106	146	294	189	8	743	—		
IJlst	606	4	15	61	29	—	109	1		
Totaal	1454	2744	6984	9749	647	21488	240		

N A A M DER GEMEENTE.	No. der instelling in het Algemeen Register.	Getal der spaarboekjes met een tegoed van						Aantal hieronder begrepen collectieve Schoolspaarboekjes.	A A N M E R K I N G E N.
		minder dan f 1,—.	f 1,— tot beneden f 10,—.	f 10,— tot beneden f 100,—.	f 100,— tot beneden f 1 000,—.	f 1 000,— en hooger.	Totaal.		
1.	2.	3.	4.	5.	6.	7.	8.	9.	10.
Overijssel.									
Zwolle	608	10	143	608	979	181	1921	—	1) In het aantal, vermeld in kolom 6, zijn een niet genoemd aantal boekjes begrepen, dat in kolom 7 behoort. 2) In het totaal aantal (1746) sparende werklieden, zijn een niet genoemd aantal begrepen, die hunne inlage nog niet kunnen terugvorderen, aangezien ze den daarvoor bij het reglement vereischten leeftijd, nog niet hebben bereikt. 3) In het aantal, vermeld in kolom 8, zijn begrepen 1 868 boekjes, niet in een der voorgaande kolommen genoemd.
Almelo (Stad)	611	—	—	1 868	—	—	1 868	—	
Avereest 1)	613	—	20	87	241	—	348	—	
Delden (Stad)	619	—	2	36	66	12	116	—	
Deventer	620	7	181	1 333	3 268	598	5 357	—	
Enschede	625	103	109	108	125	13	457	118	
"	620	131	116	68	155	9	479	—	
Goor	627	16	47	234	409	300	906	—	
Hengelo	632	2	55	168	210	25	460	—	
" 2)	633	108	408	834	398	—	1 748	—	
Kampen	634	914	815	1 666	830	222	4 447	—	
Lonneker	633	—	27	26	142	40	235	—	
Steenwijk	642	—	18	165	283	17	483	—	
Vollenhove (Stad)	644	8	53	124	143	16	344	—	
Totaal 1) 3)	—	1 298	1 992	5 457	7 249	1 333	19 197	118	—
Groningen.									
Groningen	640	313	816	2 855	5 448	1 500	10 932	—	—
"	647	592	1 009	544	84	—	2 229	—	
Aduard	656	—	6	36	45	4	91	1	
"	657	—	—	14	25	—	39	—	
Appingedam	658	7	32	261	674	269	1 243	—	
"	659	45	80	229	652	131	1 140	—	
Bedum	661	4	27	113	186	25	355	—	
"	662	—	7	39	84	11	141	—	
"	663	—	21	52	26	1	100	—	
Beerta	664	—	1	131	336	81	549	—	

N A A M DER GEMEENTE.	No. der instelling in het Algemeen Register.	Getal der spaarboekjes met een tegoed van						Aantal hieronder begrepen collectieve Schoolspaarboekjes.	A A N M E R K I N G E N.
		minder dan f 1,—.	f 1,— tot beneden f 10,—.	f 10,— tot beneden f 100,—.	f 100,— tot beneden f 1 000,—.	f 1 000,— en hooger.	Totaal.		
1.	2.	3.	4.	5.	6.	7.	8.	9.	10.
Bellingwolde	665	—	4	133	376	56	569	—	1) Van de 46 boekjes, vermeld over de kolommen 4 en 5 waren 13 boekjes met een tegoed van f 1,— tot f 25,— en 33 boekjes met een tegoed van f 25,— tot f 100,—. 2) Het bestuur der spaarbank deelde de volgende specificatie mede: van f 1,— tot beneden f 50,— 97 " " 50,— " " " 100,— 99 " " 100,— " " " 500,— 371 " " 500,— " " " 1 000,— 124 " " 1 000,— en daarboven 94 Totaal . . . 785
Bierum	666	—	7	59	121	24	211	—	
"	667	1	65	257	337	78	738	—	
Delfzijl	668	1	14	102	176	15	308	—	
Grijpskerk	673	1	11	65	115	15	207	—	
"	674	2	13	74	94	8	191	—	
Hoogezand	675	—	18	207	570	110	905	—	
Kantens	677	—	1	21	9	—	31	—	
Leens	678	—	—	104	222	35	361	—	
"	679	—	3	52	87	19	161	—	
Loppersum	680	—	42	319	460	104	925	—	
Meeden	681	—	1	54	167	40	262	—	
Middelstum	682	—	4	187	285	33	509	—	
Midwolda	683	—	—	41	113	10	164	—	
"	684	—	—	17	41	6	64	—	
Nieuwe-Pekela	685	4	28	97	205	40	374	—	
Nieuwolda	686	—	—	30	66	11	107	1	
Noordbroek	687	—	1	57	140	25	223	—	
Noorddijk	689	2	17	32	21	2	74	—	
Oldehove 1)	690	—	46	—	75	5	126	—	
Oude Pekela	691	—	2	73	150	27	252	—	
Scheemda	692	—	6	50	163	19	238	—	
Slochteren	694	—	16	110	210	60	396	—	
"	695	—	10	223	454	57	744	—	
Termunten	697	—	10	88	84	8	190	—	
Uithuizen	699	1	34	169	288	62	554	—	
Uithuizermeeden	700	—	9	85	130	25	249	—	
Veendam 2)	703	—	196	—	589	—	785	—	
Vlagtwedde	704	—	1	61	165	16	243	—	

N A A M DER G E M E E N T E.	N ^o . der instelling in het Algemeen Register.	Getal der spaarboekjes met een tegoed van						Aantal hieronder begrepen collectieve Schoonspaarboekjes.	A A N M E R K I N G E N.
		minder dan f 1,—	f 1,— tot beneden f 10,—	f 10,— tot beneden f 100,—	f 100,— tot beneden f 1 000,—	f 1 000,— en hooger.	Totaal.		
1.	2.	3.	4.	5.	6.	7.	8.	9.	10.
Warffum	705	—	14	110	164	32	320	—	1) In het aantal, vermeld in kolom 8 zijn begrepen 831 boekjes, die niet in de voorgaande kolommen genoemd zijn. 2) In het aantal vermeld in kolom 8, zijn begrepen 11 005 boekjes, die niet in de voorgaande kolommen genoemd zijn.
Wedde	706	—	1	54	124	7	186	—	
Wildervank	707	—	6	136	486	161	789	—	
Winsum	710	—	9	126	230	38	403	—	
Zandt (t)	711	3	38	157	277	51	526	—	
Zuidbroek	712	—	4	35	60	9	108	—	
Zuidhorn	713	1	11	66	80	—	158	—	
"	714	—	8	70	115	15	208	—	
Totaal 1)	977	2 407	7 795	14 420	3 248	29 678	2	
Drenthe.									
Assen	715	44	48	182	329	75	678	—	
Dalen	722	—	20	47	39	4	110	—	
Hoogeveen	726	7	98	198	328	35	666	—	
Meppel	728	—	85	336	885	28	1 334	—	
Ruinen	734	18	11	88	163	74	349	—	
Totaal	69	262	846	1 744	216	3 137	—	
Limburg.									
Maastricht	742	380	414	574	1 196	1	2 565	—	
"	743	108	116	152	227	39	642	—	
Posterholt	753	—	—	12	52	16	80	—	
Totaal	488	530	738	1 475	56	3 287	—	
Totaal v/h Rijk 2)	394 873	324 283	414 358	418 562	20 539	1 583 620	1 115	

Verzamelstaat van 1. Inleggersrekening.

N A A M DER P R O V I N C I E.	Aantal instellingen.		Aantal inlagen gedurende het boekjaar.	Aantal uitbetalingen gedurende het boekjaar.	Aantal boekjes aan het einde van het boekjaar.	I N L E G G E R S R E K E N I N G.					
	volgens het Algemeen Register.	die gegevens voor deze rekening hebben verschaft.				Tegoed der inleggers aan het einde van het vorig boekjaar.	Bedrag der inlagen gedurende het boekjaar. (Hieronder niet opgenomen de rente, die bij het tegoed is gevoegd.)	Bedrag der aan de inleggers toegekende rente.	Bedrag der uitbetalingen gedurende het boekjaar.	Tegoed der inleggers aan het einde van het boekjaar.	Totaal der kolommen 6, 7 en 8 resp. 9 en 10.
1.	2.	3.	4.	5.	6.	7.	8.	9.	10.	11.	
Rijkspostspaarbank	1	1	1 641 783	777 742	1 184 316	Gld. 120 434 591	Gld. 61 446 454	Gld. 3 183 185	Gld. 55 134 656	Gld. 129 929 574	Gld. 185 064 230
Spaarbank van het Ned. Onderw. Genootsch.	1	1	966	564	2 071	3 271 186	286 673	117 886	433 504	3 242 241	3 675 745
Noordbrabant	19	11	15 580	6 287	11 031	3 120 892	815 115	90 774	769 365	3 257 416	4 026 782
Gelderland	36	28	60 278	28 736	45 012	11 757 411	2 998 504	339 163	3 006 050	12 089 028	15 095 078
Zuidholland	55	42	285 052	109 161	154 439	25 117 738	10 067 804	713 124	9 861 867	26 036 799	35 898 666
Noordholland	68	56	110 505	62 322	87 144	14 752 898	5 092 869	421 216	4 641 486	15 625 497	20 266 934
Zeeland	8	5	12 820	5 061	10 096	1 882 133	458 826	56 786	486 847	1 910 898	2 397 745
Utrecht	10	7	15 204	7 083	12 724	4 088 863	982 972	160 935	723 993	4 508 777	5 232 770
Friesland	41	28	22 701	10 167	21 488	4 686 013	1 353 780	154 399	1 141 671	5 052 521	6 194 192
Overijssel 1)	17	14	18 259	9 146	19 197	5 387 643	1 158 356	160 724	1 153 945	5 554 646	6 708 591
Groningen 2)	59	47	31 695	13 210	29 678	11 973 237	2 710 594	410 547	2 386 421	12 707 956	15 094 378
Drenthe	8	5	2 211	1 432	3 137	1 187 184	273 564	34 502	234 109	1 211 141	1 445 250
Limburg	5	4	5 242	2 277	3 287	987 464	243 602	26 726	240 859	996 933	1 237 792
Totaal voor het Rijk 1).	328	249	2 222 296	1 033 238	1 533 620	208 577 253	87 889 115	5 869 963	80 214 777	222 123 427	302 338 204

1) Het totaal van de kolommen 6 t/m 8 is f 1 867,60 kleiner dan dat van de kolommen 9 en 10.

2) Zie noot 1) verzamelstaat kapitaalrekening.

AANTEEKENINGEN BETREFFENDE DEN VERZAMELSTAAT
VAN DE INLEGGERS-REKENING.

Noordbrabant.

Voor deze rekening zijn dit jaar door 11 instellingen gegevens verschaft, tegen 10 in 1904.

Door de Nos. 30 en 84 werden dit jaar wel gegevens ingezonden echter niet in 1904 en van No. 88 kwamen ze dit jaar niet in, echter wel in 1904.

Evenals het vorig jaar kwamen ook dit jaar van de Nos. 7, 27, 37, 44, 51, 67, 81 en de Spaarbank te Steenberg (welke opgeheven is) geen gegevens in.

Gelderland.

Voor deze rekening, zijn dit jaar, evenals vorig jaar, door 28 instellingen gegevens verschaft, echter met dit onderscheid dat door No. 144 dit jaar wel, maar niet in 1904, en door No. 163 dit jaar niet, maar wel in 1904, opgaven zijn ingezonden.

Evenals het vorig jaar kwamen ook dit jaar van de Nos. 104, 135, 143, 156, 170, 181, en de Spaarbank der R. K. Werklieden-vereeninging „St. Joseph“ te Oulenberg (welke opgeheven is) geen gegevens in.

Aangezien No. 130 in 1905 werd opgericht, konden nog geen gegevens verstrekt worden.

Zuidholland.

Voor deze rekening zijn dit jaar door 42 instellingen gegevens verstrekt, tegen 40 in 1904.

Door de Nos. 239, 290, 314 en 319 werden dit jaar wel gegevens ingezonden, echter niet in 1904, en van de Nos. 226, 236 en 271 kwamen ze dit jaar niet in, echter wel in 1904, terwijl van No. 321 dit jaar voor het eerst opgaven werden ontvangen.

Evenals het vorig jaar kwamen ook dit jaar van de Nos. 220, 250, 296, 299, 302, 311 en 320 geen gegevens in.

Aangezien de Nos. 201, 249 en 294 dit jaar voor het eerst in het Register voorkomen, konden nog geen gegevens verkregen worden.

Noordholland.

Voor deze rekening zijn dit jaar door 56 instellingen gegevens verstrekt tegen 57 in 1904.

Door No. 406 werden dit jaar wel gegevens ingezonden, echter niet in 1904, terwijl ze van No. 445 en de Algemeene Spaarbank te Oost-Graftdijk, gemeente Graft (welke opgeheven is) dit jaar niet inkwamen, echter wel in 1904.

Evenals het vorig jaar kwamen ook dit jaar van de Nos. 329, 345, 355, 357, 359, 378, 409, 428, 439, 447, en de Spaarbank, onderafdeeling van de St. Paulusvereniging tot bevordering van matigheid te Bussum, (welke opgeheven is) geen gegevens in.

Aangezien No. 396, dit jaar voor het eerst in het Register voorkomt, konden nog geen gegevens verkregen worden.

Zeeland.

Voor deze rekening zijn thans evenals vorig jaar door 5 instellingen gegevens verstrekt.

Evenals vorig jaar kwamen ook dit jaar van de Nos. 481, 496, 501 en de Spaarbank van het Westelijk gedeelte van Zuid-Beveland der Maatschappij tot Nut van 't Algemeen te Heinkenszand (welke opgeheven is) geen gegevens in.

Utrecht.

Voor deze rekening zijn, evenals in 1904, door 7 instellingen gegevens verschaft.

Evenals vorig jaar kwamen ook dit jaar van de Nos. 523, 537 en 538 geen gegevens in.

Friesland.

Voor deze rekening zijn dit jaar door 28 instellingen gegevens verschaft, tegen 31 in 1904.

Door de Nos. 564, 585 en 596 werden dit jaar geen gegevens ingezonden, echter wel in 1904.

Evenals vorig jaar kwamen ook thans van de Nos. 541, 559, 570, 583, 591, 594, 600, 601, 602 en de Spaarbank van het Departement Dokkum der Maatschappij tot Nut van 't Algemeen te Dokkum (welke opgeheven is) geen gegevens in.

Aangezien No. 580 in 1905 werd opgericht, konden nog geen gegevens verstrekt worden.

Overijssel.

Voor deze rekening zijn dit jaar door 14 instellingen gegevens verstrekt, tegen 15 in 1904.

Door No. 614 werden dit jaar geen gegevens ingezonden, echter wel in 1904.

Evenals vorig jaar kwamen ook thans van de Nos. 636 en 637 geen gegevens in.

Groningen.

Voor deze rekening zijn, evenals in 1904, door 47 instellingen gegevens verschaft, echter met dit onderscheid dat No. 709, die vorig jaar wel opgaven inzond, dit thans niet deed, terwijl ze van No. 691 in 1904 niet, thans wel inkwamen.

Evenals vorig jaar kwamen ook dit jaar van de Nos. 660, 669, 670, 671, 672, 676, 693, 698, 701, 702 (welke echter slechts voor de Kapitaalrekening gegevens heeft verstrekt), 708 en de Spaarbank bestuurd door de Vereniging „voor Hulp in Armoede“ te Delfzijl, (welke opgeheven is) geen gegevens in.

Drenthe.

Voor deze rekening zijn dit jaar door 5 instellingen gegevens verstrekt, tegen 6 in 1904.

Van No. 724 kwamen dit jaar geen gegevens in, echter wel in 1904.

Evenals vorig jaar kwamen ook thans van de Nos. 727 en 740 geen gegevens in.

Limburg.

Voor deze rekening zijn dit jaar, evenals vorig jaar, door 4 instellingen gegevens ingezonden.

Evenals in 1904, kwamen ook dit jaar van No. 770 en de Vaalser arbeiders spaar- en bouwvereniging te Vaals (welke opgeheven is) geen gegevens in.

Verzamelstaat van 5. Overzicht der Spaarbankboekjes in omloop.

N A A M DER PROVINCIE.	Aantal instellingen.		Getal Spaarbankboekjes met een tegoed van						Aantal hieronder begrepen collectieve Schoolspaarboekjes.	A A N M E R K I N G E N.																								
	volgens het Algemeen Register.	die gegevens voor deze rekening hebben verstrekt.	minder dan f 1,—.	f 1,— tot beneden f 10,—.	f 10,— tot beneden f 100,—.	f 100,— tot beneden f 1000,—.	f 1000,— en hooger.	Totaal.																										
1.	2.	3.	4.	5.	6.	7.	8.	9.	10.																									
Rijkspostspaarbank 1).	1	1	310 187	263 027	312 274	289 828	—	1 184 316	—	<p>Voor het aantal instellingen, die opgaven hebben ingezonden, zij verwezen naar de aantekeningen bij de Inleggersrekening, blz. 107 e. v., onder opmerking evenwel dat voor deze rekening door de Spaarbank te Renswoude (No. 530), de Spaarbank van het Departement Stiens der Maatschappij tot Nut van 't Algemeen te Stiens (gemeente Leeuwarderadeel) (No. 575), vorig jaar wel, thans geen gegevens zijn verstrekt.</p> <p>Geen gegevens zijn verstrekt voor dit overzicht, echter wel voor de Inleggersrekening, door de Nos. 84, 154, 218, 530, 575 en 785.</p> <p>1) Van het in kolom 6 genoemde aantal, behoort een niet genoemd deel in kolom 7 en is gespecificeerd als volgt:</p> <table border="0"> <tr> <td>van f 100,— t/m f 800,—</td> <td>248 907</td> </tr> <tr> <td>" " 800,— " " 1 200,—</td> <td>30 774</td> </tr> <tr> <td>" " 1 200,— " " 2 400,—</td> <td>9 966</td> </tr> <tr> <td>" " 2 400,— en hooger</td> <td>181</td> </tr> <tr> <td>Totaal</td> <td>289 828</td> </tr> </table> <p>Voorts zijn in geen der kolommen 3—7 vermeld de volgende aantallen boekjes, welke in kolom 8 genoemd zijn voor:</p> <table border="0"> <tr> <td>Gelderland</td> <td>3 571</td> </tr> <tr> <td>Zuidholland</td> <td>69</td> </tr> <tr> <td>Noordholland</td> <td>3 255</td> </tr> <tr> <td>Zeeland</td> <td>1 411</td> </tr> <tr> <td>Overijssel</td> <td>1 868</td> </tr> <tr> <td>Groningen</td> <td>881</td> </tr> <tr> <td>Totaal v/h Rijk</td> <td>11 005</td> </tr> </table>	van f 100,— t/m f 800,—	248 907	" " 800,— " " 1 200,—	30 774	" " 1 200,— " " 2 400,—	9 966	" " 2 400,— en hooger	181	Totaal	289 828	Gelderland	3 571	Zuidholland	69	Noordholland	3 255	Zeeland	1 411	Overijssel	1 868	Groningen	881	Totaal v/h Rijk	11 005
van f 100,— t/m f 800,—	248 907																																	
" " 800,— " " 1 200,—	30 774																																	
" " 1 200,— " " 2 400,—	9 966																																	
" " 2 400,— en hooger	181																																	
Totaal	289 828																																	
Gelderland	3 571																																	
Zuidholland	69																																	
Noordholland	3 255																																	
Zeeland	1 411																																	
Overijssel	1 868																																	
Groningen	881																																	
Totaal v/h Rijk	11 005																																	
Spaarbank van het Ned. Onderw. Genootsch.	1	1	—	83	318	794	876	2 071	—																									
Noordbrabant	19	10	1 117	2 859	3 125	3 771	629	11 031	—																									
Gelderland	36	27	4 032	6 661	12 095	15 903	2 750	45 012	2																									
Zuidholland	55	41	45 609	25 800	35 427	40 602	6 952	154 439	535																									
Noordholland	63	56	19 326	15 883	12 770	22 396	3 514	87 144	24																									
Zeeland	8	5	788	1 020	3 041	3 600	236	10 096	30																									
Utrecht	10	6	528	1 455	3 578	7 081	102	12 724	164																									
Friesland	41	27	1 454	2 744	6 894	9 749	647	21 488	240																									
Overijssel	17	14	1 298	1 992	5 457	7 249	1 333	19 197	118																									
Groningen	59	47	977	2 407	7 795	14 420	3 248	29 678	2																									
Drenthe	8	5	69	262	846	1 744	216	3 137	—																									
Limburg	5	3	458	530	738	1 475	56	3 237	—																									
Totaal v/h Rijk 1).	328	243	394 873	324 283	414 358	418 562	20 539	1 583 620	1 115																									

Voor zooveel bekend, waren aan het einde van het boekjaar in de volgende Spaarbanken de daarbij genoemde bedragen door andere Spaarbanken belegd:

In de Spaarbank der Maatschappij tot Nut van 't Algemeen te Oude Tonge (n ^o . 304) door de Schoolspaarbank aldaar (n ^o . 305)	f	2 761,86
In de Rijkspostspaarbank (n ^o . 324):		
door de Spaarbank v/d St. Paulus-vereeniging te Moergestel (n ^o . 59)	"	9,38
" " " te Terborgh, gemeente Wisch (n ^o . 192)	"	2 353,98
" " " der Maatschappij tot Nut van 't Algemeen te Voorburg (n ^o . 310)	"	800,—
door de Spaarbank te Midwoud (n ^o . 415)	"	146,14
" " " „ Oudendijk (n ^o . 426)	"	3,68
Noordbroek " (n ^o . 687) der Maatschappij tot Nut van 't Algemeen te	"	30,94
In de Spaarbank van het Nederlandsch Onderwijzersgenootschap (n ^o . 325):		
door de Nutsschoolspaarbank Dept. Diemen en Watergraafsmeer te Diemen (n ^o . 374)	"	1 910,—
door de Spaarbank te West-Graftdijk, gemeente Graft (n ^o . 382)	"	14 738,55 ⁵
Mijdrecht " (n ^o . 528) " der Maatschappij tot Nut van 't Algemeen te	"	1 546,97
In de afdeling Voorschotvereeniging der Coöp. Voorschotvereeniging en Spaarkas te Amsterdam (n ^o . 328):		
door de afdeling Spaarbank	"	20 026,48
In de Spaarbank der Maatschappij tot Nut van 't Algemeen te Haarlem (n ^o . 340):		
door de Schoolspaarbank te Haarlem (n ^o . 341)	"	1 491,53
In de Spaarbank der Maatschappij tot Nut van 't Algemeen te Abbekerk (n ^o . 347) door de Schoolspaarbank aldaar (n ^o . 348)	"	1 426,98
In de Spaarbank der Maatschappij tot Nut van 't Algemeen te Alkmaar (n ^o . 352) door de Schoolspaarbank te St. Pankras (n ^o . 431)	"	2 391,—
In de Spaarbank der Maatschappij tot Nut van 't Algemeen te Beverwijk (n ^o . 368) door de Onderlinge Spaarbank te Heemskerk (n ^o . 389)	"	578,39
In de Spaarbank der Maatschappij tot Nut van 't Algemeen te Edam (n ^o . 376) door de Spaarbank der Maatschappij te Middelle (n ^o . 414)	"	1 143,04
In de Zaanlandsche Spaar- en Voorschotbank te Krommenie (n ^o . 406):		
door de Spaarbank der Verg. „Hulpbetoon" te Assendelft (n ^o . 360)	"	22 914,54 ⁵
door de Coöp. Spaar- en Voorschotbank te De Rijp (n ^o . 436)	"	2 130,23
In de Spaarbank van het Departement Leeuwarden der Maatschappij tot Nut van 't Algemeen te Leeuwarden (n ^o . 542):		
door de Coöp. Voorschot- en Spaarbank van de dorpen Hardegarijp, Rijperkerk en Tietjerk te Hardegarijp (n ^o . 595)	"	143,36
In de Spaarbank der Maatschappij tot Nut van 't Algemeen te Murmerwoude, gemeente Dantumadeel, (n ^o . 557) door de School- of kinderspaarbank te Dantumawoude, gemeente Dantumadeel (n ^o . 558)	"	767,46
In de Spaarbank der Maatschappij tot Nut van 't Algemeen te Groningen (n ^o . 646):		
door de Stuiversspaarbank te Groningen (n ^o . 647)	"	41 164,55
" " Spaarbank te Aduard (n ^o . 656)	"	5 644,19
In de Spaarbank, opgericht door de Landbouwvereeniging Harkstede—Scharmer, gemeente Slochteren (n ^o . 694):		
door de Spaarbank te Middellert, gemeente Noorddijk (n ^o . 689)	"	10 117,64

Overzicht van het bedrag aan inleggers verschuldigd op het einde
en van het aantal boekjes in omloop

N A A M DER P R O V I N C I E.	Bevolking op het einde van 1905.	Bedrag op het einde van 1905 aan de inleggers verschuldigd			Tegood per hoofd der bevolking.		
		door de Rijkspostspaar- bank.	door de overige spaarbanken, die voor deze statis- tiek gegevens hebben verstrekt.	Totaal.	bij de Rijks- postspaar- bank.	bij de overige Sparbanken.	Totaal.
		3.	4.	5.	6.	7.	8.
		Gld.	Gld.	Gld.	Gld.	Gld.	Gld.
Spaarbank van het Nederlandsch- Onderwijzersgenootschap	—	—	3 242 240,86	3 242 240,86	—	0,58	0,58
Noordbrabant	597 538	18 317 722,18	3 257 416,24	21 575 138,42	30,66	5,45	36,11
Gelderland	612 478	14 334 137,745	12 089 027,985	26 423 165,68	23,40	19,74	43,14
Zuidholland	1 287 363	28 846 473,24	26 036 793,98	54 883 277,22	22,02	20,22	42,24
Noordholland	1 069 682	27 675 602,27	15 625 497,055	43 301 099,325	25,57	14,61	40,18
Zeeland	227 292	6 612 560,145	1 910 897,86	8 523 458,005	29,09	8,41	37,50
Utrecht	276 543	6 329 133,935	4 508 777,085	10 837 911,02	22,89	16,30	39,19
Friesland	356 007	5 448 676,625	5 052 520,555	10 501 197,18	15,31	14,19	29,50
Overijssel	364 707	6 990 250,86	5 554 646,485	12 550 897,345	19,18	15,23	34,41
Groningen	319 745	3 028 834,255	12 707 956,315	15 736 790,57	9,47	39,75	49,22
Drenthe	164 880	2 361 138,57	1 211 140,58	3 572 279,15	14,32	7,35	21,67
Limburg	315 466	10 479 038,82	996 933,40	11 475 972,22	33,22	3,16	36,38
Het Rijk	5 591 701	129 929 573,645	92 193 853,35	222 123 426,995	23,24	16,49	39,73

van 1905 in totaal, per hoofd der bevolking en per spaarbankboekje
in totaal en per 1000 inwoners.

Gemiddeld tegood per boekje aan het einde van 1905 verschuldigd			Aantal van de aan het einde van 1905 in omloop zijnde Sparbankboekjes, uitgegeven			Aantal van de aan het einde van 1905 in omloop zijnde Sparbankboekjes op de 1 000 inwoners uitgegeven		
door de Rijkspostspaar- bank.	door de overige Spar- banken.	Totaal.	door de Rijkspostspaar- bank.	door de overige Spar- banken.	Totaal.	door de Rijkspostspaar- bank.	door de overige Spar- banken.	Totaal.
9.	10.	11.	12.	13.	14.	15.	16.	17.
Gld.	Gld.	Gld.						
—	1 565,54	1 565,54	—	2 071	2 071	—	—	—
145,22	295,30	157,29	126 140	11 031	137 171	211	19	230
119,74	268,57	160,41	119 713	45 012	164 725	195	74	269
103,76	168,59	127,17	273 187	154 439	427 626	212	120	332
84,54	179,31	104,46	327 375	87 144	414 519	306	82	388
135,51	189,27	144,72	48 801	10 096	58 897	215	44	259
87,57	354,35	127,50	72 276	12 724	85 000	261	46	307
123,46	235,13	160,03	44 134	21 488	65 622	124	60	184
112,83	239,35	154,56	62 006	19 197	81 203	170	53	223
109,59	428,19	274,56	27 639	29 678	57 317	86	93	179
138,60	336,08	177,08	17 036	3 137	20 173	103	19	122
158,75	303,30	165,61	66 009	3 287	69 296	209	11	220
109,71	230,89	140,26	1 184 316	399 304	1 583 620	212	71	283

SPAARBANKEN.	Aantal kantoren.	Bedrag der inlagen (Hieronder zijn de bij de hoofdsom gevoegde rente-bedragen niet begrepen.)	Aan de inleggers toegekende rente.	Bedrag der uitbetalingen.	Tegood der inleggers aan het einde van het boekjaar.	Aantal boekjes.	Bedrag van de reserves.
1.	2.	3.	4.	5.	6.	7.	8.
		Gld.	Gld.	Gld.	Gld.		Gld.
	1881	?	1 126 961,96	8 283,28	276 622,38 ⁶	22 831	—
	1882	?	2 157 710,39 ⁶	35 984,69	1 033 342,38	46 242	—
	1883	1 093	2 884 478,03	65 711,10	1 751 559,35	67 922	—
	1884	?	3 857 453,50 ⁶	98 794,35	2 523 134,57 ⁶	90 798	—
	1885	?	4 020 790,73	138 467,54	3 341 958,53 ⁶	112 308	—
	1886	1 147	6 615 657,42 ⁶	192 611,18	4 310 643,23 ⁶	139 989	—
	1887	1 164	7 043 431,85	252 641,30	5 608 990,16	169 027	—
	1888	1 183	9 232 802,89	318 051,67	6 773 168,93	201 763	—
	1889	1 192	11 479 594,09 ⁶	393 585,83	8 335 679,76	241 175	—
	1890	1 202	12 973 500,84	493 534,35	9 739 446,09 ⁶	281 870	—
	1891	1 219	13 558 868,79	571 809,67	11 367 454,62	219 106	29 390,04
	1892	1 235	15 373 184,59	648 142,42	12 471 943,62	358 483	29 390,04
Rijkspostspaarbank 1)	1893	1 251	17 652 080,14 ⁶	758 532,48	13 725 601,37	401 046	29 646,54
	1894	1 267	20 102 560,35 ⁶	884 473,07	15 577 505,02	448 581	33 809,60 ⁵
	1895	1 274	23 220 110,74 ⁶	1 035 555,62	17 727 430,37 ⁶	499 963	34 345,10 ⁶
	1896	1 284	28 640 484,12 ⁶	1 229 442,13	21 191 322,02 ⁶	561 989	33 878,73 ⁶
	1897	1 288	31 636 335,60 ⁶	1 453 256,64	24 406 599,47 ⁶	627 409	34 089,08
	1898	1 304	34 706 280,22	1 672 406,36	28 013 018,16 ⁶	693 228	154 934,23
	1899	1 313	38 254 565,48	1 903 113,10	31 835 190,81	764 201	—
	1900	1 319	39 212 559,10	2 072 012,47	34 932 194,48 ⁶	829 131	—
	1901	1 335	43 774 940,87	2 261 004,42	36 961 304,25 ⁶	896 761	—
	1902	1 349	47 573 480,91 ⁶	2 455 064,46	42 240 629,83	966 433	347 830,34 ⁶
	1903	1 372	51 549 182,47 ⁶	2 664 798,05	46 279 859,51	1 035 527	—
	1904	1 389	58 011 554,32 ⁶	2 925 619,55	50 026 283,10	1 111 590	469 556,57 ⁶
	1905	1 408	61 446 453,97 ⁶	3 183 184,85	55 134 656,35	1 184 316	—

Inkomsten van bezittingen.	Administratiekosten.	Bedrag van		AANMERKINGEN.
9.	10.	de winst.	het verlies.	13.
Gld.	Gld.	Gld.	Gld.	
12 724,94 ⁵	57 760,55	—	53 318,88 ⁵	69) Over 1896 werd geen winst of verlies vermeld van 14 banken met een tegood van f 647 866,14 ⁵ ; van 8 dezer banken werd ook geen reserve opgegeven; van de 6 overige bedroegen de reserves f 79 812,62 ⁵ .
56 939,64 ⁵	55 316,59	—	34 361,63 ⁵	70) Over 1897 werd geen winst of verlies vermeld van 11 banken met een tegood van f 699 308,98 ⁵ ; van 5 dezer banken werd ook geen reserve opgegeven; van de 6 overige bedroegen de reserves f 77 961,63.
104 378,75 ⁵	62 262,82 ⁵	—	23 845,17	71) Over 1898 werd geen winst of verlies vermeld van 3 banken met een tegood van f 156 410,81 ⁵ .
148 111,61	73 679,47	—	24 361,21	72) Over 1899 werden geen opgaven verstrekt betreffende winst of verlies door 17 banken met een tegood van f 1 054 764,—.
198 902,80 ⁶	89 001,80	—	22 325,53 ⁵	73) Over 1900 werden geen opgaven verstrekt betreffende winst of verlies door 24 banken met een tegood van f 1 470 459,81 ⁵ ; van 14 dezer banken werden ook niet de reserves opgegeven; van de overige 10 bedroegen de reserves f 96 228,07.
205 571,42	85 431,79 ⁵	—	12 343,45 ⁵	74) De reserve dezer instelling wordt jaarlijks vermeerderd, behalve met de er mede behaalde rente, met 1 pCt. van de zuivere rente door de bank zelve behaald. Het overige bedrag der inkomsten wordt als rente aan de inleggers uitgekeerd. Zooals reeds tevoren werd opgemerkt, konden de gegevens over 1892 niet vollediger vermeld worden, terwijl over de jaren 1889—1892 de bedragen voor kolommen 9 en 10 niet opgegeven zijn.
348 837,83 ⁵	93 556,97 ⁵	2 679,56	—	
428 801,73	101 534,91	9 274,65	—	
544 419,53	110 808,63	32 501,07	—	
684 340,88	120 528,75 ⁵	68 194,04 ⁵	—	
780 895,73	125 785,97 ⁵	87 296,70 ⁵	—	
861 913,80 ⁶	139 011,18 ⁵	73 818,50	—	
1 030 379,74 ⁵	151 530,19	120 621,47	—	
1 105 275,40 ⁵	176 809,23	48 395,10 ⁵	—	
1 267 297,13	197 692,52 ⁵	33 719,38 ⁵	—	
1 594 135,48 ⁵	224 687,41 ⁵	144 489,44	—	
1 811 127,84	245 903,27 ⁵	125 063,99 ⁵	—	
2 906 455,24	265 341,75	128 055,19	—	
2 409 645,16	295 150,—	—	2 032 659,61	
2 814 856,65	325 350,—	—	1 205 636,28 ⁵	
5 633 545,21	380 300,—	2 662 002,29 ⁵	—	
3 270 501,78 ⁵	381 525,—	403 128,82 ⁵	—	
4 324 510,31	414 600,—	—	754 269,73	
3 736 381,48 ⁵	465 168,—	328 481,98	—	
5 126 528,96	513 674,—	—	261 584,94 ⁵	

6. BEROEPSSTATISTIEK VAN NIEUW TOEGETREDEN INLEGGERS.

N A A M DER GEMEENTE OF GROEP VAN GEMEENTEN.	Aantal instellingen.	I N L E G G E R S Z I J N D E: Personen, werkzaam in de nijverheidsbedrijven, Klasse I—XVII der beroepstelling.												Totaal der kolom- men 3 t/m 14.	
		A. die hoofd zijn van een bedrijf				B. belast met eenige directie of contrôle.				C. behoorende tot de gewone werklieden.					
		Mannen.		Vrouwen.		Mannen.		Vrouwen.		Mannen.		Vrouwen.			
		Meerder- jarig.	Minder- jarig.	Meerder- jarig.	Minder- jarig.	Meerder- jarig.	Minder- jarig.	Meerder- jarig.	Minder- jarig.	Meerder- jarig.	Minder- jarig.	Meerder- jarig.	Minder- jarig.		
		3.	4.	5.	6.	7.	8.	9.	10.	11.	12.	13.	14.		
1.	2a.	2b.	3.	4.	5.	6.	7.	8.	9.	10.	11.	12.	13.	14.	15.
Noordbrabant.															
's-Hertogenbosch . . .	—	2	—	—	—	—	—	—	—	—	4	1	—	—	5
Breda	—	19	7	—	2	—	1	1	—	—	5	1	5	3	25
Tilburg	—	85	16	—	—	—	9	—	13	—	103	22	—	29	192
Gemeenten beneden 20 000 inwoners. . .	5	—	3	—	—	—	1	—	—	—	20	18	—	7	49
Totaal	—	—	26	—	2	—	11	1	13	—	132	42	5	39	271
Gelderland.															
Arnhem	—	103	33	—	24	—	2	—	2	—	164	41	40	12	327
Apeldoorn	—	112	7	—	—	—	13	—	1	—	18	—	—	—	39
Nijmegen.	—	172	9	—	4	—	1	—	—	—	8	—	3	—	25
Gemeenten beneden 20 000 inwoners. . .	14	—	21	15	6	3	1	1	—	—	36	10	3	3	99
Totaal	—	—	70	15	34	3	17	1	3	—	226	51	55	15	490
Zuidholland.															
Delft	—	222	8	2	—	—	14	—	—	—	11	3	—	2	40
Rotterdam	—	287	200	7	37	5	21	1	8	—	1 057	457	504	177	2 404
Schiedam	—	293	—	—	—	—	—	—	—	—	—	—	—	—	—
Gemeenten beneden 20 000 inwoners. . .	10	—	9	—	—	—	12	—	—	—	31	11	2	1	66
Totaal	—	—	217	9	57	5	47	1	8	—	1 099	471	506	180	2 600
Rijkspostspaarbank . .	—	324	2 814	47	1 132	43	155	10	47	4	11 306	5 242	2 381	483	23 664

Voor de aantekeningen zie bladz. 158 e. v.

N A A M DER GEMEENTE OF GROEP VAN GEMEENTEN.	Aantal instellingen.	No. der inschrijving in het Algemeen Register.	I N L E G G E R S Z I J N D E: Personen, werkzaam in de nijverheidsbedrijven, Klasse I—XVII der beroepstelling.												Totaal der kolom- men 3 t/m 14.			
			A. die hoofd zijn van een bedrijf				B. belast met eenige directie of contrôle.				C. behoorende tot de gewone werklieden.							
			Mannen.		Vrouwen.		Mannen.		Vrouwen.		Mannen.		Vrouwen.					
			Meerder- jarig.	Minder- jarig.	Meerder- jarig.	Minder- jarig.	Meerder- jarig.	Minder- jarig.	Meerder- jarig.	Minder- jarig.	Meerder- jarig.	Minder- jarig.	Meerder- jarig.	Minder- jarig.				
			3.	4.	5.	6.	7.	8.	9.	10.	11.	12.	13.	14.				
1.	2a.	2b.	3.	4.	5.	6.	7.	8.	9.	10.	11.	12.	13.	14.	15.			
Noordholland.																		
Amsterdam	—	328	—	—	—	—	—	—	—	—	—	—	—	24	8	—	—	32
"	—	330	—	—	—	—	—	—	—	—	—	—	—	2	—	3	—	5
Helder.	—	394	—	—	—	—	—	—	—	—	—	—	—	—	—	—	—	—
Gemeenten beneden 20 000 inwoners. . .	13	—	45	1	6	2	7	1	—	—	31	13	1	—	—	—	—	107
Totaal	—	—	45	1	6	2	7	1	—	—	57	21	4	—	—	—	—	144
Zeeland.																		
Gemeenten beneden 20 000 inwoners. . .	3	—	8	—	2	1	2	—	—	—	27	10	—	—	—	—	—	50
Utrecht.																		
Utrecht	—	514	76	—	—	—	—	—	—	—	195	—	—	—	—	—	—	271
Gemeenten beneden 20 000 inwoners. . .	3	—	—	—	—	—	1	—	—	—	36	12	7	7	—	—	—	63
Totaal	—	—	76	—	—	—	1	—	—	—	231	12	7	7	—	—	—	334
Friesland.																		
Leeuwarden	—	543	—	—	—	—	—	—	—	—	3	—	—	—	—	—	—	3
Gemeenten beneden 20 000 inwoners. . .	12	—	15	—	6	1	1	1	—	—	24	10	3	6	—	—	—	67
Totaal	—	—	15	—	6	1	1	1	—	—	27	10	3	6	—	—	—	70

N A A M DER GEMEENTE OF GROEP VAN GEMEENTEN.	Aantal instellingen.		I N L E G G E R S Z I J N D E: Personen, werkzaam in de nijverheidsbedrijven, Klasse I—XVII der beroepstelling.												Totaal der kolom- men 3 t/m 14.
	No. der instelling in het Algemeen Register.	No. der instelling in het Algemeen Register.	A. die hoofd zijn van een bedrijf				B. belast met eenige directie of controle.				C. behoorende tot de gewone werklieden.				
			Mannen.		Vrouwen.		Mannen.		Vrouwen.		Mannen.		Vrouwen.		
			Meerder- jarig.	Minder- jarig.	Meerder- jarig.	Minder- jarig.	Meerder- jarig.	Minder- jarig.	Meerder- jarig.	Minder- jarig.	Meerder- jarig.	Minder- jarig.	Meerder- jarig.	Minder- jarig.	
1.	2a.	2b.	3.	4.	5.	6.	7.	8.	9.	10.	11.	12.	13.	14.	15.
Overijssel.															
Enschede	—	626	3	—	—	—	—	—	—	—	5	—	1	2	11
Gemeenten beneden 20 000 inwoners. . .	2	—	—	—	—	—	3	—	—	—	13	6	3	4	29
Totaal	—	—	3	—	—	—	3	—	—	—	18	6	4	6	40
Groningen.															
Gemeenten beneden 20 000 inwoners. . .	24	—	50	—	17	—	3	—	1	—	52	14	5	4	146
Drenthe.															
Gemeenten beneden 20 000 inwoners. . .	2	—	6	—	—	—	—	—	—	—	8	6	—	—	20
Limburg.															
Maastricht	—	742	8	—	11	—	—	—	—	—	16	7	2	4	45
Gemeenten beneden 20 000 inwoners. . .	1	—	—	—	—	—	—	—	—	—	—	—	—	—	—
Totaal	—	—	8	—	11	—	—	—	—	—	16	7	2	4	45
Het Rijk	—	—	3 338	72	1 207	55	247	15	72	4	13 180	5 892	2 972	744	27 877

N A A M DER GEMEENTE OF GROEP VAN GEMEENTEN.	Aantal instellingen.		I N L E G G E R S Z I J N D E: Personen, werkzaam in den landbouw, Klasse XVIII, der beroepstelling.												Totaal der kolom- men 3 t/m 14.
	No. der instelling in het Algemeen Register.	No. der instelling in het Algemeen Register.	A. die hoofd zijn van een bedrijf				B. belast met eenige directie of controle.				C. behoorende tot de gewone werklieden.				
			Mannen.		Vrouwen.		Mannen.		Vrouwen.		Mannen.		Vrouwen.		
			Meerder- jarig.	Minder- jarig.	Meerder- jarig.	Minder- jarig.	Meerder- jarig.	Minder- jarig.	Meerder- jarig.	Minder- jarig.	Meerder- jarig.	Minder- jarig.	Meerder- jarig.	Minder- jarig.	
1.	2a.	2b.	3.	4.	5.	6.	7.	8.	9.	10.	11.	12.	13.	14.	15.
Noordbrabant.															
's-Hertogenbosch . . .	—	2	6	—	—	—	—	—	—	—	4	1	2	—	13
Breda	—	19	—	—	—	—	—	—	—	—	—	—	—	—	—
Tilburg	—	55	8	—	—	—	—	—	—	—	25	—	—	—	33
Gemeenten beneden 20 000 inwoners. . .	3	—	9	—	1	—	8	13	—	—	5	14	1	5	56
Totaal	—	—	23	—	1	—	8	13	—	—	34	15	3	5	102
Gelderland.															
Arnhem	—	103	21	—	8	—	1	—	2	—	22	4	2	—	60
Apeldoorn	—	112	9	—	—	—	—	—	—	—	17	—	1	—	27
Nijmegen	—	172	8	1	2	—	—	—	—	—	4	2	—	—	17
Gemeenten beneden 20 000 inwoners. . .	14	—	138	12	37	13	5	5	3	—	106	47	42	39	437
Totaal	—	—	176	13	47	13	6	5	5	—	149	53	45	29	541
Zuidholland.															
Delft	—	222	1	—	—	—	—	—	—	—	7	—	—	—	8
Rotterdam	—	287	35	—	7	—	—	—	—	—	20	24	1	2	89
Schiedam	—	293	—	—	—	—	—	—	—	—	—	—	—	—	—
Gemeenten beneden 20 000 inwoners. . .	10	—	21	—	2	—	—	—	—	—	59	42	12	11	147
Totaal	—	—	57	—	9	—	—	—	—	—	86	66	13	13	244
Rijkspostspaarbank . .	—	324	3 093	39	551	4	75	13	18	1	2 905	1 127	289	8	8 123

N A A M DER GEMEENTE OF GROEP VAN GEMEENTEN.	Aantal instellingen. No. der instelling in het Algemeen Register.		I N L E G G E R S Z I J N D E: Personen, werkzaam in den landbouw, Klasse XVIII, der beroepstelling.												Totaal der kolom- men 3 t/m 14.
			A. die hoofd zijn van een bedrijf				B. belast met eenige directie of controle.				C. behoorende tot de gewone werklieden.				
			Mannen.		Vrouwen.		Mannen.		Vrouwen.		Mannen.		Vrouwen.		
			Meerder- jarig.	Minder- jarig.	Meerder- jarig.	Minder- jarig.	Meerder- jarig.	Minder- jarig.	Meerder- jarig.	Minder- jarig.	Meerder- jarig.	Minder- jarig.	Meerder- jarig.	Minder- jarig.	
1.	2a.	2b.	3.	4.	5.	6.	7.	8.	9.	10.	11.	12.	13.	14.	15.
Noordholland.															
Amsterdam	—	328	—	—	—	—	—	—	—	—	—	—	—	—	—
„	—	330	—	—	—	—	—	—	—	—	—	—	—	—	—
Helder	—	394	—	—	—	—	—	—	—	—	1	1	—	—	2
Gemeenten beneden 20 000 inwoners. . .	23	—	117	6	9	15	3	2	—	—	85	37	12	16	302
Totaal	—	—	117	6	9	15	3	2	—	—	86	35	12	16	304
Zeeland.															
Gemeenten beneden 20 000 inwoners. . .	3	—	8	2	3	5	—	—	—	—	41	18	1	1	79
Utrecht.															
Utrecht	—	514	35	—	30	—	—	—	—	—	43	—	—	—	108
Gemeenten beneden 20 000 inwoners. . .	3	—	9	10	1	—	1	—	—	—	36	11	20	27	115
Totaal	—	—	44	10	31	—	1	—	—	—	79	11	20	27	223
Friesland.															
Leeuwarden	—	543	—	—	—	—	—	—	—	—	—	—	—	—	—
Gemeenten beneden 20 000 inwoners. . .	13	—	40	—	—	—	1	—	—	—	50	24	7	12	134
Totaal	—	—	40	—	—	—	1	—	—	—	50	24	7	12	134

N A A M DER GEMEENTE OF GROEP VAN GEMEENTEN.	Aantal instellingen. No. der instelling in het Algemeen Register.		I N L E G G E R S Z I J N D E: Personen, werkzaam in den landbouw, Klasse XVIII, der beroepstelling.												Totaal der kolom- men 3 t/m 14.	
			A. die hoofd zijn van een bedrijf				B. belast met eenige directie of controle.				C. behoorende tot de gewone werklieden.					
			Mannen.		Vrouwen.		Mannen.		Vrouwen.		Mannen.		Vrouwen.			
			Meerder- jarig.	Minder- jarig.	Meerder- jarig.	Minder- jarig.	Meerder- jarig.	Minder- jarig.	Meerder- jarig.	Minder- jarig.	Meerder- jarig.	Minder- jarig.	Meerder- jarig.	Minder- jarig.		
1.	2a.	2b.	3.	4.	5.	6.	7.	8.	9.	10.	11.	12.	13.	14.	15.	
Overijssel.																
Enschede	—	626	2	—	—	—	—	—	—	—	—	—	—	—	—	2
Gemeenten beneden 20 000 inwoners. . .	3	—	29	—	4	—	1	—	—	—	10	2	1	2	40	
Totaal	—	—	31	—	4	—	1	—	—	—	10	2	1	2	51	
Groningen.																
Gemeenten beneden 20 000 inwoners. . .	31	—	94	3	7	2	7	1	—	—	187	114	49	85	540	
Drenthe.																
Gemeenten beneden 20 000 inwoners. . .	3	—	35	—	9	—	6	5	—	2	19	11	5	7	99	
Limburg.																
Maastricht	—	742	5	—	6	—	—	—	—	—	8	—	5	—	24	
Gemeenten beneden 20 000 inwoners. . .	1	—	15	—	2	—	—	—	—	—	—	—	—	—	17	
Totaal	—	—	20	—	8	—	—	—	—	—	8	—	5	—	41	
Het Rijk																
	—	—	3 738	73	679	39	108	39	23	3	3 654	1 479	450	205	10 400	

N A A M DER GEMEENTE OF GROEP VAN GEMEENTEN.	Aantal instellingen. No. der instelling in het Algemeen Register.		I N L E G G E R S Z I J N D E ; Personen, werkzaam bij de visscherij en jacht, Klasse XIX der beroepstelling.												Totaal der kolom- men 3 t/m 14.
			A. die hoofd zijn van een bedrijf				B. belast met eenige directie of contrôle.				C. behoorende tot de gewone werklieden.				
			Mannen.		Vrouwen.		Mannen.		Vrouwen.		Mannen.		Vrouwen.		
			Meerder- jarig.	Minder- jarig.	Meerder- jarig.	Minder- jarig.	Meerder- jarig.	Minder- jarig.	Meerder- jarig.	Minder- jarig.	Meerder- jarig.	Minder- jarig.	Meerder- jarig.	Minder- jarig.	
			3.	4.	5.	6.	7.	8.	9.	10.	11.	12.	13.	14.	
1.	2a.	2b.	3.	4.	5.	6.	7.	8.	9.	10.	11.	12.	13.	14.	15.
Noordbrabant.															
's-Hertogenbosch	—	2	—	—	—	—	—	—	—	—	—	—	—	—	—
Breda	—	19	—	—	—	—	—	—	—	—	—	—	—	—	—
Tilburg	—	85	—	—	—	—	—	—	—	—	—	—	—	—	—
Gemeenten beneden 20 000 inwoners.	—	—	—	—	—	—	—	—	—	—	—	—	—	—	—
Totaal	—	—	—	—	—	—	—	—	—	—	—	—	—	—	—
Gelderland.															
Arnhem	—	103	—	—	—	—	—	—	—	—	—	—	—	—	—
Apeldoorn	—	112	—	—	—	—	—	—	—	—	—	—	—	—	—
Nijmegen	—	172	3	—	—	—	—	—	—	2	—	—	—	—	5
Gemeenten beneden 20 000 inwoners.	1	—	1	—	—	—	—	—	—	1	—	—	—	—	2
Totaal	—	—	4	—	—	—	—	—	—	3	—	—	—	—	7
Zuidholland.															
Delft	—	222	—	—	—	—	—	—	—	2	—	—	—	—	2
Rotterdam	—	287	1	—	—	—	—	—	—	—	—	1	—	—	2
Schiedam	—	298	—	—	—	—	—	—	—	—	—	—	—	—	—
Gemeenten beneden 20 000 inwoners.	4	—	1	—	—	—	—	—	—	3	2	8	2	—	16
Totaal	—	—	2	—	—	—	—	—	—	5	2	9	2	—	20
Rijkspostspaarbank	—	324	115	3	24	—	23	—	5	—	90	53	12	—	325

N A A M DER GEMEENTE OF GROEP VAN GEMEENTEN.	Aantal instellingen. No. der instelling in het Algemeen Register.		I N L E G G E R S Z I J N D E ; Personen, werkzaam bij de visscherij en jacht, Klasse XIX der beroepstelling.												Totaal der kolom- men 3 t/m 14.
			A. die hoofd zijn van een bedrijf				B. belast met eenige directie of contrôle.				C. behoorende tot de gewone werklieden.				
			Mannen.		Vrouwen.		Mannen.		Vrouwen.		Mannen.		Vrouwen.		
			Meerder- jarig.	Minder- jarig.	Meerder- jarig.	Minder- jarig.	Meerder- jarig.	Minder- jarig.	Meerder- jarig.	Minder- jarig.	Meerder- jarig.	Minder- jarig.	Meerder- jarig.	Minder- jarig.	
			3.	4.	5.	6.	7.	8.	9.	10.	11.	12.	13.	14.	
1.	2a.	2b.	3.	4.	5.	6.	7.	8.	9.	10.	11.	12.	13.	14.	15.
Noordholland.															
Amsterdam	—	328	—	—	—	—	—	—	—	—	—	—	—	—	—
"	—	330	—	—	—	—	—	—	—	—	—	—	—	—	—
Helder	—	394	3	—	—	—	—	—	—	—	22	2	—	—	27
Gemeenten beneden 20 000 inwoners.	4	—	12	1	—	1	—	—	—	—	1	—	—	—	15
Totaal	—	—	15	1	—	1	—	—	—	—	23	2	—	—	42
Zeeland.															
Gemeenten beneden 20 000 inwoners.	2	—	1	—	—	—	—	—	—	—	—	1	—	—	2
Utrecht.															
Utrecht	—	514	—	—	—	—	—	—	—	—	—	—	—	—	—
Gemeenten beneden 20 000 inwoners.	1	—	—	—	—	—	—	—	—	1	—	—	—	—	2
Totaal	—	—	—	—	—	—	—	—	—	1	—	—	—	—	2
Friesland.															
Leeuwarden	—	543	—	—	—	—	—	—	—	—	—	—	—	—	—
Gemeenten beneden 20 000 inwoners.	2	—	2	—	—	—	—	—	—	—	—	—	—	—	2
Totaal	—	—	2	—	—	—	—	—	—	—	—	—	—	—	2

N A A M DER GEMEENTE OF GROEP VAN GEMEENTEN.	Aantal instellingen. No. der instelling in het Algemeen Register.		I N L E G G E R S Z I J N D E: Personen, werkzaam bij de visscherij en jacht, Klasse XIX der beroepstelling.												Totaal der kolom- men 3 t/m 14.
			A. die hoofd zijn van een bedrijf				B. belast met eenige directie of contrôle.				C. behoorende tot de gewone werklieden.				
			Mannen.		Vrouwen.		Mannen.		Vrouwen.		Mannen.		Vrouwen.		
			Meerder- jarig.	Minder- jarig.	Meerder- jarig.	Minder- jarig.	Meerder- jarig.	Minder- jarig.	Meerder- jarig.	Minder- jarig.	Meerder- jarig.	Minder- jarig.	Meerder- jarig.	Minder- jarig.	
			3.	4.	5.	6.	7.	8.	9.	10.	11.	12.	13.	14.	
Overijssel.															
Enschede	—	626	—	—	—	—	—	—	—	—	—	—	—	—	
Gemeenten beneden 20 000 inwoners. . .	1	—	1	—	—	—	—	—	—	—	—	—	—	1	
Totaal	—	—	1	—	—	—	—	—	—	—	—	—	—	1	
Groningen.															
Gemeenten beneden 20 000 inwoners. . .	4	—	2	—	1	—	—	—	—	2	2	2	—	9	
Drenthe.															
Gemeenten beneden 20 000 inwoners. . .	—	—	—	—	—	—	—	—	—	—	—	—	—	—	
Limburg.															
Maastricht	—	742	—	—	—	—	—	—	—	—	—	—	—	—	
Gemeenten beneden 20 000 inwoners. . .	—	—	—	—	—	—	—	—	—	—	—	—	—	—	
Totaal	—	—	—	—	—	—	—	—	—	—	—	—	—	—	
Het Rijk	—	—	142	4	25	1	24	—	5	—	124	60	23	2	410

N A A M DER GEMEENTE OF GROEP VAN GEMEENTEN.	Aantal instellingen. No. der instelling in het Algemeen Register.		I N L E G G E R S Z I J N D E: Personen, werkzaam in den handel, Klasse XX—XXIII der beroepstelling.												Totaal der kolom- men 3 t/m 14.		
			A. die hoofd zijn van een bedrijf				B. belast met eenige directie of contrôle.				C. behoorende tot de gewone werklieden.						
			Mannen.		Vrouwen.		Mannen.		Vrouwen.		Mannen.		Vrouwen.				
			Meerder- jarig.	Minder- jarig.	Meerder- jarig.	Minder- jarig.	Meerder- jarig.	Minder- jarig.	Meerder- jarig.	Minder- jarig.	Meerder- jarig.	Minder- jarig.	Meerder- jarig.	Minder- jarig.			
			3.	4.	5.	6.	7.	8.	9.	10.	11.	12.	13.	14.			
Noordbrabant.																	
's-Hertogenbosch . . .	—	2	3	—	—	—	—	—	—	—	—	—	—	—	4		
Breda	—	19	6	—	—	—	—	—	—	1	—	—	—	—	8		
Tilburg	—	85	—	—	—	—	—	—	—	—	—	—	9	17	26		
Gemeenten beneden 20 000 inwoners. . .	1	—	—	—	—	—	—	—	2	—	—	—	—	—	2		
Totaal	—	—	9	—	—	—	—	—	3	—	—	—	11	17	40		
Gelderland.																	
Arnhem	—	103	34	3	20	—	—	—	16	1	4	—	47	9	10	144	
Apeldoorn	—	112	—	—	—	—	—	—	1	—	—	—	—	—	—	1	
Nijmegen	—	172	9	—	3	—	—	—	4	—	—	—	5	—	1	23	
Gemeenten beneden 20 000 inwoners. . .	8	—	14	4	1	5	—	—	2	—	1	—	3	5	—	5	40
Totaal	—	—	57	7	24	5	—	—	23	1	5	—	55	14	11	5	207
Zuidholland.																	
Delft	—	222	3	—	12	—	—	—	—	—	—	—	16	6	3	—	40
Rotterdam	—	287	438	29	254	16	—	—	119	6	48	2	1 206	381	214	56	2 769
Schiedam	—	293	—	—	—	—	—	—	—	—	—	—	—	—	—	—	—
Gemeenten beneden 20 000 inwoners. . .	6	—	8	—	2	—	—	—	—	—	2	1	4	3	—	—	20
Totaal	—	—	449	29	268	16	—	—	119	6	50	3	1 226	390	217	56	2 829
Rijkspostspaarbank . .	—	324	3 307	224	1 012	12	—	—	3 980	1 248	626	92	1 628	533	394	5	13 061

N A A M DER GEMEENTE OF GROEP VAN GEMEENTEN.	Aantal instellingen. N ^o . der instelling in het Algemeen Register.		I N L E G G E R S Z I J N D E: Personen, werkzaam in den handel, Klasse XX—XXIII der beroepstelling.												Totaal der kolom- men 3 t/m 14.
			A. die hoofd zijn van een bedrijf				B. belast met eenige directie of contrôle.				C. behoorende tot de gewone werklieden.				
			Mannen.		Vrouwen.		Mannen.		Vrouwen.		Mannen.		Vrouwen.		
			Meerder- jarig.	Minder- jarig.	Meerder- jarig.	Minder- jarig.	Meerder- jarig.	Minder- jarig.	Meerder- jarig.	Minder- jarig.	Meerder- jarig.	Minder- jarig.	Meerder- jarig.	Minder- jarig.	
1.	2a.	2b.	3.	4.	5.	6.	7.	8.	9.	10.	11.	12.	13.	14.	15.
Noordholland.															
Amsterdam	—	328	—	—	—	—	—	—	—	—	—	—	—	—	—
„	—	330	—	—	—	—	—	—	—	—	—	—	—	—	—
Helder	—	394	6	—	1	—	1	—	—	—	—	9	—	—	17
Gemeenten beneden 20 000 inwoners. . .	9	—	34	2	—	—	6	—	—	—	—	13	3	—	57
Totaal	—	—	40	2	1	—	7	—	—	—	—	21	3	—	74
Zeeland.															
Gemeenten beneden 20 000 inwoners. . .	3	—	9	2	1	2	2	—	—	1	—	4	—	—	23
Utrecht.															
Utrecht	—	514	70	—	45	—	—	—	—	—	—	11	—	—	126
Gemeenten beneden 20 000 inwoners. . .	3	—	9	—	1	—	3	—	—	—	—	8	13	2	49
Totaal	—	—	79	—	46	—	3	—	—	—	—	19	13	2	175
Friesland.															
Leeuwarden	—	543	—	—	—	—	—	—	—	—	—	4	—	—	4
Gemeenten beneden 20 000 inwoners. . .	6	—	11	—	1	—	—	—	—	—	—	3	—	—	15
Totaal	—	—	11	—	1	—	—	—	—	—	—	7	—	—	19

N A A M DER GEMEENTE OF GROEP VAN GEMEENTEN.	Aantal instellingen. N ^o . der instelling in het Algemeen Register.		I N L E G G E R S Z I J N D E: Personen, werkzaam in den handel, Klasse XX—XXIII der beroepstelling.												Totaal der kolom- men 3 t/m 14.	
			A. die hoofd zijn van een bedrijf				B. belast met eenige directie of contrôle.				C. behoorende tot de gewone werklieden.					
			Mannen.		Vrouwen.		Mannen.		Vrouwen.		Mannen.		Vrouwen.			
			Meerder- jarig.	Minder- jarig.	Meerder- jarig.	Minder- jarig.	Meerder- jarig.	Minder- jarig.	Meerder- jarig.	Minder- jarig.	Meerder- jarig.	Minder- jarig.	Meerder- jarig.	Minder- jarig.		
1.	2a.	2b.	3.	4.	5.	6.	7.	8.	9.	10.	11.	12.	13.	14.	15.	
Overijssel.																
Enschede	—	626	—	—	1	—	—	—	—	—	—	—	—	—	—	1
Gemeenten beneden 20 000 inwoners. . .	2	—	—	—	—	—	1	1	—	—	—	1	—	—	3	
Totaal	—	—	—	—	1	—	1	1	—	—	—	1	—	—	4	
Groningen.																
Gemeenten beneden 20 000 inwoners. . .	15	—	59	2	8	2	1	—	—	1	—	20	1	6	2	102
Drenthe.																
Gemeenten beneden 20 000 inwoners. . .	1	—	2	—	—	—	—	—	—	—	—	3	1	—	6	
Limburg.																
Maastricht	—	742	4	—	6	—	—	—	—	—	—	4	—	—	14	
Gemeenten beneden 20 000 inwoners. . .	1	—	—	—	—	—	—	—	—	—	—	—	—	—	—	
Totaal	—	—	4	—	6	—	—	—	—	—	—	4	—	—	14	
Het Rijk																
	—	—	4 026	266	1 368	37	4 139	1 256	681	97	2 990	955	647	83	16 554	

N A A M DER GEMEENTE OF G R O E P VAN GEMEENTEN.	Aantal instellingen.	N ^o . der instelling in het Algemeen Register.	I N L E G G E R S Z I J N D E: V. Personen, uitoefenende vrije beroepen, onderwijs, ambten of bedieningen, Klasse XXIV tot XXVI en XXIX tot XXXIII der beroepstelling.								Totaal der kolommen 3 t/m 10.
			A. behoorende tot de klasse der werklieden.				B. overigen.				
			Mannen.		Vrouwen.		Mannen.		Vrouwen.		
			Meerder- jarig.	Minder- jarig.	Meerder- jarig.	Minder- jarig.	Meerder- jarig.	Minder- jarig.	Meerder- jarig.	Minder- jarig.	
1.	2a.	2b.	3.	4.	5.	6.	7.	8.	9.	10.	11.
Noordbrabant.											
's-Hertogenbosch . . .	—	2	—	—	—	—	—	—	—	—	—
Breda	—	19	2	—	—	—	11	1	1	—	15
Tilburg	—	85	—	—	—	—	—	—	—	—	—
Gemeenten beneden 20 000 inwoners. . .	2	—	—	1	—	—	3	2	—	—	6
Totaal	—	—	2	1	—	—	14	3	1	—	21
Gelderland.											
Arnhem	—	103	11	2	3	—	52	4	26	2	100
Apeldoorn	—	112	2	1	—	—	2	1	1	2	9
Nijmegen	—	172	1	—	—	—	13	—	4	—	17
Gemeenten beneden 20 000 inwoners. . .	9	—	9	—	—	2	18	2	1	—	32
Totaal	—	—	23	3	3	2	84	7	32	4	158
Zuidholland.											
Delft	—	222	—	1	3	—	—	—	—	—	4
Rotterdam	—	287	135	17	84	18	85	1	26	2	368
Schiedam	—	293	—	—	—	—	—	—	—	—	—
Gemeenten beneden 20 000 inwoners. . .	6	—	2	—	2	—	7	—	4	—	15
Totaal	—	—	137	18	89	18	92	1	30	2	387
Rijkspostspaarbank . .	—	324	—	—	—	—	5 724	1 252	1 523	91	8 580

N A A M DER GEMEENTE OF G R O E P VAN GEMEENTEN.	Aantal instellingen.	N ^o . der instelling in het Algemeen Register.	I N L E G G E R S Z I J N D E: V. Personen, uitoefenende vrije beroepen, onderwijs, ambten of bedieningen, Klasse XXIV tot XXVI en XXIX tot XXXIII der beroepstelling.								Totaal der kolommen 3 t/m 10.
			A. behoorende tot de klasse der werklieden.				B. overigen.				
			Mannen.		Vrouwen.		Mannen.		Vrouwen.		
			Meerder- jarig.	Minder- jarig.	Meerder- jarig.	Minder- jarig.	Meerder- jarig.	Minder- jarig.	Meerder- jarig.	Minder- jarig.	
1.	2a.	2b.	3.	4.	5.	6.	7.	8.	9.	10.	11.
Noordholland.											
Amsterdam	—	328	—	—	—	—	—	—	—	—	—
"	—	330	—	—	—	—	—	—	—	—	—
Helder	—	394	—	—	—	—	—	1	—	2	3
Gemeenten beneden 20 000 inwoners. . .	10	—	8	2	8	3	23	—	3	—	47
Totaal	—	—	8	2	8	3	24	—	5	—	50
Zeeland.											
Gemeenten beneden 20 000 inwoners. . .	2	—	9	5	6	1	6	3	3	4	37
Utrecht.											
Utrecht	—	514	42	—	—	—	12	—	—	—	54
Gemeenten beneden 20 000 inwoners. . .	2	—	—	1	—	—	15	15	12	7	50
Totaal	—	—	42	1	—	—	27	15	12	7	104
Friesland.											
Leeuwarden	—	543	1	—	—	—	—	—	—	—	1
Gemeenten beneden 20 000 inwoners. . .	7	—	2	—	1	—	6	—	5	—	14
Totaal	—	—	3	—	1	—	6	—	5	—	15

N A A M DER GEMEENTE OF GROEP VAN GEMEENTEN.	Aantal instellingen.	I N L E G G E R S Z I J N D E:										Totaal der kolommen 3 t/m 10.
		V. Personen, uitoefenende vrije beroepen, onderwijs, ambten of bedieningen, Klasse XXIV tot XXVI en XXIX tot XXXIII der beroepstelling.										
		A. behoorende tot de klasse der werklieden.				B. overigen.						
		Mannen.		Vrouwen.		Mannen.		Vrouwen.				
1.	2a.	2b.	3.	4.	5.	6.	7.	8.	9.	10.	11.	
Overijssel.												
Enschede	—	636	1	—	—	—	—	—	—	—	1	
Gemeenten beneden 20 000 inwoners. . .	3	—	—	—	—	3	—	—	—	—	3	
Totaal	—	—	1	—	—	3	—	—	—	—	4	
Groningen.												
Gemeenten beneden 20 000 inwoners. . .	16	—	11	—	3	5	20	4	3	3	49	
Drenthe.												
Gemeenten beneden 20 000 inwoners. . .	2	—	4	1	—	—	3	—	1	—	9	
Limburg.												
Maastricht	—	742	6	—	7	—	—	—	—	—	13	
Gemeenten beneden 20 000 inwoners. . .	1	—	—	—	—	—	—	—	—	—	—	
Totaal	—	—	6	—	7	—	—	—	—	—	13	
Het Rijk	—	—	246	31	117	29	6 003	1 285	1 615	111	9 437	

N A A M DER GEMEENTE OF GROEP VAN GEMEENTEN.	Aantal instellingen.	I N L E G G E R S Z I J N D E:												Totaal der kolom- men 3 t/m 14.	
		VI. Personen, huiselijke diensten verrichtende Klasse XXVII der beroeps- telling.				VII. Losse werklieden. Klasse XXVIII der beroeps- telling.				VIII. Gepensioneerden en personen zonder beroep Klasse XXXIV der beroeps- telling.					
		Mannen.		Vrouwen.		Mannen.		Vrouwen.		Mannen.		Vrouwen.			
		Meerder- jarig.	Minder- jarig.	Meerder- jarig.	Minder- jarig.	Meerder- jarig.	Minder- jarig.	Meerder- jarig.	Minder- jarig.	Meerder- jarig.	Minder- jarig.	Meerder- jarig.	Minder- jarig.		
1.	2a.	2b.	3.	4.	5.	6.	7.	8.	9.	10.	11.	12.	13.	14.	15.
Noordbrabant.															
's-Hertogenbosch . . .	—	2	3	—	1	—	9	3	1	2	—	—	—	—	19
Breda	—	19	—	—	6	7	2	—	—	—	11	—	13	2	41
Tilburg	—	85	10	—	15	—	—	—	—	—	—	—	—	—	25
Gemeenten beneden 20 000 inwoners. . .	3	—	—	—	5	6	—	—	—	—	—	—	12	19	42
Totaal	—	—	13	—	27	13	11	3	1	2	11	—	25	21	127
Gelderland.															
Arnhem	—	103	13	4	98	77	—	—	1	—	45	3	160	30	431
Apeldoorn	—	112	2	1	4	7	1	—	—	—	5	2	14	4	40
Nijmegen	—	172	—	—	4	1	—	—	—	—	10	—	34	1	50
Gemeenten beneden 20 000 inwoners. . .	11	—	5	13	30	47	9	6	5	4	16	3	17	5	160
Totaal	—	—	20	18	136	132	10	6	6	4	76	8	225	40	681
Zuidholland.															
Delft	—	232	—	1	2	4	3	—	—	—	1	4	8	9	32
Rotterdam	—	287	7	—	451	321	136	22	52	6	113	8	798	80	1 994
Schiedam	—	293	—	—	—	—	—	—	—	—	—	—	—	—	—
Gemeenten beneden 20 000 inwoners. . .	9	—	2	1	19	11	3	1	—	—	4	—	16	7	64
Totaal	—	—	9	2	472	336	142	23	52	6	118	12	822	96	2 090
Rijkspostspaarbank . .	—	324	183	39	5 694	5 362	2 226	391	438	8	1 937	80	7 542	91	23 991

N A A M DER GEMEENTE OF GROEP VAN GEMEENTEN.	Aantal instellingen.		I N L E G G E R S Z I J N D E :												Totaal der kolom- men 3 t/m 14.
	No. der instelling in het Algemeen Register.	No. der instelling in het Algemeen Register.	VI. Personen, huiselijke diensten verrichtende Klasse XXVII der beroepstelling.				VII. Losse werklieden. Klasse XXVIII der beroepstelling.				VIII. Gepensioneerden en personen zonder beroep. Klasse XXXIV der beroepstelling.				
			Mannen.		Vrouwen.		Mannen.		Vrouwen.		Mannen.		Vrouwen.		
			Meerder-jarig.	Minder-jarig.	Meerder-jarig.	Minder-jarig.	Meerder-jarig.	Minder-jarig.	Meerder-jarig.	Minder-jarig.	Meerder-jarig.	Minder-jarig.	Meerder-jarig.	Minder-jarig.	
1.	2a.	2b.	3.	4.	5.	6.	7.	8.	9.	10.	11.	12.	13.	14.	15.
Noordholland.															
Amsterdam	—	328	—	—	—	—	—	—	—	—	—	—	—	—	—
"	—	330	—	—	—	—	—	—	—	—	—	—	—	—	—
Helder	—	394	1	—	—	—	4	—	—	—	28	1	4	—	33
Gemeenten beneden 20 000 inwoners. .	16	—	12	12	20	20	20	—	—	—	38	3	35	2	180
Totaal	—	—	12	12	20	20	24	—	—	—	66	4	30	2	218
Zeeland.															
Gemeenten beneden 20 000 inwoners. .	3	—	—	1	18	30	1	—	—	—	3	1	28	4	95
Utrecht.															
Utrecht	—	514	36	—	75	—	—	—	—	—	81	—	803	—	495
Gemeenten beneden 20 000 inwoners. .	3	—	1	—	46	18	53	6	21	10	11	6	35	2	209
Totaal	—	—	37	—	121	18	53	6	21	10	92	6	333	2	704
Friesland.															
Leeuwarden	—	543	—	—	—	—	—	—	—	—	—	—	—	—	—
Gemeenten beneden 20 000 inwoners. .	9	—	1	1	12	1	1	1	1	—	8	3	16	5	50
Totaal	—	—	1	1	12	1	1	1	1	—	8	3	16	5	50

N A A M DER GEMEENTE OF GROEP VAN GEMEENTEN.	Aantal instellingen.		I N L E G G E R S Z I J N D E :												Totaal der kolom- men 3 t/m 14.
	No. der instelling in het Algemeen Register.	No. der instelling in het Algemeen Register.	VI. Personen, huiselijke diensten verrichtende Klasse XXVII der beroepstelling.				VII. Losse werklieden. Klasse XXVIII der beroepstelling.				VIII. Gepensioneerden en personen zonder beroep. Klasse XXXIV der beroepstelling.				
			Mannen.		Vrouwen.		Mannen.		Vrouwen.		Mannen.		Vrouwen.		
			Meerder-jarig.	Minder-jarig.	Meerder-jarig.	Minder-jarig.	Meerder-jarig.	Minder-jarig.	Meerder-jarig.	Minder-jarig.	Meerder-jarig.	Minder-jarig.	Meerder-jarig.	Minder-jarig.	
1.	2a.	2b.	3.	4.	5.	6.	7.	8.	9.	10.	11.	12.	13.	14.	15.
Overijssel.															
Enschede	—	626	—	—	1	2	—	—	—	—	1	—	2	—	6
Gemeenten beneden 20 000 inwoners. .	3	—	1	1	—	7	—	—	—	—	3	1	4	2	19
Totaal	—	—	1	1	1	9	—	—	—	—	4	1	6	2	25
Groningen.															
Gemeenten beneden 20 000 inwoners. .	22	—	4	1	28	31	18	4	6	7	37	1	87	4	228
Drenthe.															
Gemeenten beneden 20 000 inwoners. .	2	—	2	1	9	6	—	—	—	—	1	7	5	8	39
Limburg.															
Maastricht	—	742	1	—	21	16	—	—	—	—	3	1	22	7	71
Gemeenten beneden 20 000 inwoners. .	1	—	—	—	—	—	—	—	—	—	—	—	—	—	—
Totaal	—	—	1	—	21	16	—	—	—	—	3	1	22	7	71
Het Rijk															
	—	—	284	76	6 568	5 992	2 480	434	525	37	2 356	124	9 155	282	28 819

Verzamelstaat van 1^a—3.

N A A M DER P R O V I N C I E.	Mannen.		Vrouwen.		T o t a a l.
	Meerderjarig.	Minderjarig.	Meerderjarig.	Minderjarig.	
	Rijkspostspaarbank	39 561	10 801	21 688	
Noordbrabant	308	78	95	80	561
Gelderland	999	203	631	252	2 084
Zuidholland	3 805	1 030	2 602	733	8 170
Noordholland	556	95	113	68	832
Zeeland	121	43	62	60	286
Utrecht	786	74	598	84	1 542
Friesland	173	40	52	25	290
Overijssel	78	11	17	19	125
Groningen	567	147	223	146	1 083
Drenthe	89	32	29	23	173
Limburg	70	8	82	27	187
Het Rijk	47 113	12 061	26 192	7 721	93 087

N A A M DER G E M E E N T E OF G R O E P VAN G E M E E N T E N.	I N L E G G E R S Z I J N D E:														Totaal der kolom- men 3 t/m 14.	
	Aantal instellingen. No. der instelling in het Algemeen Register.		Personen, werkzaam in de nijverheidsbedrijven.						Personen, werkzaam in den landbouw.							
			A. die zijn hoofd van een bedrijf.		B. belast met eenige directie of contrôle.		C. behoorende tot de gewone werklieden.		A. die zijn hoofd van een bedrijf.		B. belast met eenige directie of contrôle.		C. behoorende tot de gewone werklieden.			
	Mannen.	Vrouwen.	Mannen.	Vrouwen.	Mannen.	Vrouwen.	Mannen.	Vrouwen.	Mannen.	Vrouwen.	Mannen.	Vrouwen.	Mannen.	Vrouwen.		
	1.	2a.	2b.	3.	4.	5.	6.	7.	8.	9.	10.	11.	12.	13.		14.
Noordbrabant.																
's-Hertogenbosch	—	2	3	—	—	—	7	—	5	—	—	—	—	1	—	16
Breda	—	19	55	—	17	—	45	1	—	—	—	—	—	—	—	118
Tilburg	—	85	13	—	—	—	—	—	6	—	—	—	—	—	—	19
Gemeenten beneden 20 000 inwoners.	3	—	10	8	—	—	16	10	42	45	—	—	—	3	5	139
Totaal	—	—	81	8	17	—	68	11	53	45	—	—	—	4	5	292
Gelderland.																
Arnhem	—	103	42	35	4	5	304	189	21	19	—	—	—	36	29	654
Apeldoorn	—	112	—	1	—	—	—	—	14	4	—	—	—	—	—	19
Nijmegen	—	172	5	1	—	1	2	4	5	3	1	—	—	—	—	22
Gemeenten beneden 20 000 inwoners.	14	—	9	9	5	2	9	—	36	40	1	—	—	13	14	138
Totaal	—	—	56	46	9	8	315	193	76	66	2	—	—	49	43	863
Zuidholland.																
Delft	—	222	—	1	1	—	1	—	—	—	—	—	—	—	—	3
Rotterdam	—	287	85	84	5	18	197	203	20	12	—	—	—	10	9	643
Schiedam	—	293	—	—	—	—	—	—	—	—	—	—	—	—	—	—
Gemeenten beneden 20 000 inwoners.	10	—	9	7	2	—	18	27	36	19	—	—	—	52	32	202
Totaal	—	—	94	92	8	18	216	230	56	31	—	—	—	62	41	848
Rijkspostspaarbank	—	324	4 570	2 884	80	55	5 599	3 520	3 222	1 911	90	54	933	652	23 588	

I N L E G G E R S Z I J N D E ;															
Minderjarigen zonder beroep of beneden den twaalfjarigen leeftijd, wier kostwinner behoort tot de:															
N A A M DER G E M E E N T E OF G R O E P VAN G E M E E N T E N .	Aantal instellingen. No. der instelling in het Algemeen Register.	Personen, werkzaam in de nijverheidsbedrijven.						Personen, werkzaam in den landbouw.						Totaal der kolom- men 3 t/m 14.	
		A.		B.		C.		A.		B.		C.			
		die zijn hoofd van een bedrijf.		belast met eenige directie of controle.		behoorende tot de gewone werklieden.		die zijn hoofd van een bedrijf.		belast met eenige directie of controle.		behoorende tot de gewone werklieden.			
		Mannen.	Vrouwen.	Mannen.	Vrouwen.	Mannen.	Vrouwen.	Mannen.	Vrouwen.	Mannen.	Vrouwen.	Mannen.	Vrouwen.		
1.	2a.	2b.	3.	4.	5.	6.	7.	8.	9.	10.	11.	12.	13.	14.	15.
Noordholland.															
Amsterdam	—	328	—	—	—	—	—	—	—	—	—	—	—	—	—
"	—	330	—	—	—	—	—	—	—	—	—	—	—	—	—
Helder	—	394	—	—	—	—	—	—	—	—	—	—	—	—	—
Gemeenten beneden 20 000 inwoners. . .	24	—	23	6	—	—	13	6	104	45	—	—	49	34	280
Totaal	—	—	23	6	—	—	13	6	104	45	—	—	49	34	280
Zeeland.															
Gemeenten beneden 20 000 inwoners 1) . .	3	—	1	3	—	—	—	—	4	4	—	—	—	1	61
Utrecht.															
Utrecht	—	514	—	—	—	—	—	—	—	—	—	—	—	—	—
Gemeenten beneden 20 000 inwoners. . .	1	—	1	2	—	—	—	—	1	2	—	—	—	1	7
Totaal	—	—	1	2	—	—	—	—	1	2	—	—	—	1	7
Friesland.															
Leeuwarden	—	543	—	—	—	—	—	—	—	—	—	—	—	—	—
Gemeenten beneden 20 000 inwoners. . .	11	—	16	6	—	—	10	3	16	10	—	—	23	19	103
Totaal	—	—	16	6	—	—	10	3	16	10	—	—	23	19	103

1) Van de Spaarbank (No. 480) te Middelburg kan het beroep niet worden vermeld van de kostwinners van 48 inleggers, n.l. 24 mannelijke en 24 vrouwelijke.

I N L E G G E R S Z I J N D E ;															
Minderjarigen zonder beroep of beneden den twaalfjarigen leeftijd, wier kostwinner behoort tot de:															
N A A M DER G E M E E N T E OF G R O E P VAN G E M E E N T E N .	Aantal instellingen. No. der instelling in het Algemeen Register.	Personen, werkzaam in de nijverheidsbedrijven.						Personen, werkzaam in den landbouw.						Totaal der kolom- men 3 t/m 14.	
		A.		B.		C.		A.		B.		C.			
		die zijn hoofd van een bedrijf.		belast met eenige directie of controle.		behoorende tot de gewone werklieden.		die zijn hoofd van een bedrijf.		belast met eenige directie of controle.		behoorende tot de gewone werklieden.			
		Mannen.	Vrouwen.	Mannen.	Vrouwen.	Mannen.	Vrouwen.	Mannen.	Vrouwen.	Mannen.	Vrouwen.	Mannen.	Vrouwen.		
1.	2a.	2b.	3.	4.	5.	6.	7.	8.	9.	10.	11.	12.	13.	14.	15.
Overijssel.															
Enschede	—	626	—	—	—	—	—	—	—	—	—	—	—	—	—
Gemeenten beneden 20 000 inwoners. . .	1	—	—	1	—	—	—	—	—	—	—	—	2	—	3
Totaal	—	—	—	1	—	—	—	—	—	—	—	—	2	—	3
Groningen.															
Gemeenten beneden 20 000 inwoners. . .	22	—	19	13	3	—	3	5	28	14	1	—	14	8	108
Drenthe.															
Gemeenten beneden 20 000 inwoners. . .	2	—	1	—	—	—	—	1	2	—	—	—	—	—	4
Limburg.															
Maastricht	—	742	—	—	4	—	—	—	1	—	—	—	—	—	5
Gemeenten beneden 20 000 inwoners. . .	1	—	—	—	—	—	—	—	—	—	—	—	—	—	—
Totaal	—	—	—	—	4	—	—	—	1	—	—	—	—	—	5
Het Rijk 1)	—	—	4 871	3 061	121	81	6 224	3 978	3 563	2 128	93	54	1 136	804	26 162

1) Van de Spaarbank te Middelburg (No. 480) kan het beroep niet worden vermeld van de kostwinners van 48 inleggers n.l. 24 mannelijke en 24 vrouwelijke.

N A A M DER GEMEENTE OF GROEP VAN GEMEENTEN.	Aantal instellingen. N ^o . der instelling in het Algemeen Register.		I N L E G G E R S Z I J N D E ; Minderjarigen zonder beroep of beneden den twaalfjarigen leeftijd, wier kostwinner behoort tot de:												Totaal der kolom- men 3 t/m 14.
			Personen, werkzaam bij de visscherij en jacht.						Personen, werkzaam in den handel.						
			A.		B.		C.		A.		B.		C.		
			die zijn hoofd van een bedrijf.		belast met eenige directie of contrôle.		behoorende tot de gewone werklieden.		die zijn hoofd van een bedrijf.		belast met eenige directie of contrôle.		behoorende tot de gewone werklieden.		
1.	2a.	2b.	3.	4.	5.	6.	7.	8.	9.	10.	11.	12.	13.	14.	15.
Noordbrabant.															
's-Hertogenbosch	—	2	—	—	—	—	—	—	7	—	—	—	3	1	11
Breda	—	19	—	—	—	—	—	—	34	1	21	—	15	—	71
Tilburg	—	85	—	—	—	—	—	—	—	—	—	—	—	—	—
Gemeenten beneden 20 000 inwoners.	1	—	—	—	—	—	—	—	10	7	—	—	—	—	17
Totaal	—	—	—	—	—	—	—	—	51	8	21	—	18	1	99
Gelderland.															
Arnhem	—	103	—	—	—	—	—	—	60	49	18	14	120	85	346
Apeldoorn	—	112	—	—	—	—	—	—	—	—	—	—	—	—	—
Nijmegen	—	172	—	—	—	—	—	—	11	7	—	—	1	1	20
Gemeenten beneden 20 000 inwoners.	4	—	—	—	—	—	—	—	6	2	—	—	2	—	10
Totaal	—	—	—	—	—	—	—	—	77	58	18	14	123	86	376
Zuidholland.															
Delft	—	222	—	—	—	—	—	—	—	—	—	—	—	—	—
Rotterdam	—	287	—	—	—	—	1	—	171	184	51	49	189	211	856
Schiedam	—	293	—	—	—	—	—	—	—	—	—	—	—	—	—
Gemeenten beneden 20 000 inwoners.	6	—	1	—	3	1	5	5	5	4	2	—	5	2	33
Totaal	—	—	1	—	3	1	6	5	176	188	53	49	194	213	889
Rijkspostspaarbank	—	324	70	59	40	37	51	38	4 123	2 083	2 034	1 273	1 017	690	13 115

N A A M DER GEMEENTE OF GROEP VAN GEMEENTEN.	Aantal instellingen. N ^o . der instelling in het Algemeen Register.		I N L E G G E R S Z I J N D E ; Minderjarigen zonder beroep of beneden den twaalfjarigen leeftijd, wier kostwinner behoort tot de:												Totaal der kolom- men 3 t/m 14.
			Personen, werkzaam bij de visscherij en jacht.						Personen, werkzaam in den handel.						
			A.		B.		C.		A.		B.		C.		
			die zijn hoofd van een bedrijf.		belast met eenige directie of contrôle.		behoorende tot de gewone werklieden.		die zijn hoofd van een bedrijf.		belast met eenige directie of contrôle.		behoorende tot de gewone werklieden.		
1.	2a.	2b.	3.	4.	5.	6.	7.	8.	9.	10.	11.	12.	13.	14.	15.
Noordholland.															
Amsterdam	—	338	—	—	—	—	—	—	—	—	—	—	—	—	—
"	—	330	—	—	—	—	—	—	—	—	—	—	—	—	—
Helder	—	304	—	—	—	—	—	—	—	—	—	—	—	—	—
Gemeenten beneden 20 000 inwoners.	10	—	—	2	—	—	3	—	16	9	—	—	1	—	31
Totaal	—	—	—	2	—	—	3	—	16	9	—	—	1	—	31
Zeeland.															
Gemeenten beneden 20 000 inwoners.	1	—	—	—	—	—	—	—	4	3	—	1	1	—	10
Utrecht.															
Utrecht	—	514	—	—	—	—	—	—	57	55	—	—	60	—	172
Gemeenten beneden 20 000 inwoners.	2	—	1	—	—	—	—	—	1	—	—	—	—	—	2
Totaal	—	—	1	—	—	—	—	—	58	55	—	—	60	—	174
Friesland.															
Leeuwarden	—	543	—	—	—	—	—	—	—	—	—	—	—	—	—
Gemeenten beneden 20 000 inwoners.	3	—	—	—	—	—	—	1	10	3	1	—	—	—	15
Totaal	—	—	—	—	—	—	—	1	10	3	1	—	—	—	15

N A A M DER GEMEENTE OF GROEP VAN GEMEENTEN.	Aantal instellingen.		I N L E G G E R S Z I J N D E:												Totaal der kolom- men 3 t/m 14. 15.
	No. der instelling in het Algemeen Register.		Minderjarigen zonder beroep of beneden den twaalfjarigen leeftijd, wier kostwinner behoort tot de:						Personen, werkzaam in den handel.						
			Personen, werkzaam bij de visscherij en jacht.			Personen, werkzaam in den handel.									
			A. die zijn hoofd van een bedrijf.		B. belast met eenige directie of controle.		C. behoorende tot de gewone werklieden.		A. die zijn hoofd van een bedrijf.		B. belast met eenige directie of controle.		C. behoorende tot de gewone werklieden.		
1.	2a.	2b.	Mannen.	Vrouwen.	Mannen.	Vrouwen.	Mannen.	Vrouwen.	Mannen.	Vrouwen.	Mannen.	Vrouwen.	Mannen.	Vrouwen.	
Overijssel.															
Enschede	—	626	—	—	—	—	—	—	—	—	—	—	—	—	
Gemeenten beneden 20 000 inwoners. . .	—	—	—	—	—	—	—	—	—	—	—	—	—	—	
Totaal	—	—	—	—	—	—	—	—	—	—	—	—	—	—	
Groningen.															
Gemeenten beneden 20 000 inwoners. . .	11	—	—	—	—	—	—	8	7	2	1	2	1	21	
Drenthe.															
Gemeenten beneden 20 000 inwoners. . .	1	—	—	—	—	—	—	1	—	—	—	—	—	1	
Limburg.															
Maastricht	—	742	—	—	—	—	1	—	4	—	—	—	—	5	
Gemeenten beneden 20 000 inwoners. . .	—	—	—	—	—	—	—	—	—	—	—	—	—	—	
Totaal	—	—	—	—	—	—	1	—	4	—	—	—	—	5	
Het Rijk	—	—	72	61	43	38	62	43	4 528	3 014	2 129	1 338	1 416	992	

Verzamelstaat van Tabel 4^a—4^b.

N A A M DER PROVINCIE.	I N L E G G E R S Z I J N D E:						Totaal der kolommen 2 t/m 7. 8.
	Minderjarigen zonder beroep of beneden den twaalfjarigen leeftijd, wier kostwinner behoort tot de personen, werkzaam in de nijverheidsbedrijven, in den landbouw, in de visscherij en jacht, en in den handel.						
	A. die zijn hoofd van een bedrijf.		B. belast met eenige directie of controle.		C. behoorende tot de gewone werklieden.		
	Mannen.	Vrouwen.	Mannen.	Vrouwen.	Mannen.	Vrouwen.	
1.	2.	3.	4.	5.	6.	7.	8.
Rijkspostspaarbank	11 994	7 537	2 244	1 419	7 600	4 909	35 703
Noordbrabant	185	61	38	—	90	17	391
Gelderland	209	170	29	22	487	322	1 239
Zuidholland	327	311	64	68	478	489	1 737
Noordholland	143	62	—	—	66	40	311
Zeeland 1).	9	10	—	1	1	2	71
Utrecht	61	59	—	—	60	1	181
Friesland	42	19	1	—	34	23	118
Overijssel	—	1	—	—	2	—	3
Groningen	55	34	6	1	19	14	129
Drenthe	4	—	—	—	—	1	5
Limburg	5	—	4	—	1	—	10
Het Rijk 1).	13 034	8 264	2 386	1 511	8 838	5 817	39 898

1) Het beroep van de kostwinners van 48 inleggers, nl. 24 mannen en 24 vrouwen te Middelburg, kan niet worden vermeld.

N A A M DER GEMEENTE OF GROEP VAN GEMEENTEN.	Aantal instellingen. N ^o . der instelling in het Algemeen Register.	INLEGGERS ZIJNDE: Minderjarigen zonder beroep of beneden den twaalfjarigen leeftijd												Totaal der kolom- men 3 t/m 14.	
		wier kostwinner behoort tot de										levend in of uitbesteed door gestichten.			
		V. Personen, uitoefenende vrije beroepen, onderwijs, ambten of bedieningen.				VI. Personen, huiselijke diensten, ver- richtende.		VII. Losse werk- lieden.		VIII. Ge- pensioneerden en personen zonder beroep.					
		α. behorende tot de klasse der werklieden.		β. overigen.											
		Mannen.	Vrouwen.	Mannen.	Vrouwen.	Mannen.	Vrouwen.	Mannen.	Vrouwen.	Mannen.	Vrouwen.	Mannen.	Vrouwen.		
1.	2a.	2b.	3.	4.	5.	6.	7.	8.	9.	10.	11.	12.	13.	14.	15.
Overijssel.															
Enschede	—	626	—	—	—	—	—	—	—	—	—	—	—	—	—
Gemeenten beneden 20 000 inwoners. . .	1	—	—	—	1	—	—	—	—	—	—	—	—	—	1
Totaal	—	—	—	—	1	—	—	—	—	—	—	—	—	—	1
Groningen.															
Gemeenten beneden 20 000 inwoners. . .	6	—	2	—	4	—	1	—	1	1	1	3	—	—	13
Drenthe.															
Gemeenten beneden 20 000 inwoners. . .	2	—	—	—	4	—	—	—	—	—	—	—	—	—	4
Limburg.															
Maastricht	—	742	1	3	1	3	—	—	—	—	4	8	—	—	90
Gemeenten beneden 20 000 inwoners. . .	—	—	—	—	—	—	—	—	—	—	—	—	—	—	—
Totaal	—	—	1	3	1	3	—	—	—	—	4	8	—	—	20
Het Rijk 1)	—	—	86	67	2 940	1 915	291	313	1 314	851	987	943	189	185	10 332

1) In het totaal vermeld in kolom 15 zijn begrepen 251 inleggers van wie het beroep der kostwinners onbekend is.

Verzamelstaat van 4^a, 4^b en 5.

N A A M DER PROVINCIE.	INLEGGERS ZIJNDE: minderjarigen zonder beroep of beneden den twaalfjarigen leeftijd.		
	Mannen.	Vrouwen.	Totaal.
Rijkspostspaarbank	26 981	17 647	44 628
Noordbrabant	504	118	622
Gelderland	905	638	1 543
Zuidholland 1)	1 056	1 067	2 374
Noordholland	265	119	384
Zeeland 2)	35	39	74
Utrecht	142	146	288
Friesland	85	47	132
Overijssel	3	1	4
Groningen	89	53	142
Drenthe	8	1	9
Limburg	16	14	30
Het Rijk 1) 2)	30 089	19 890	50 230

1) In het totaal zijn begrepen 251 inleggers, van wie het beroep van den kostwinner onbekend is.

2) " " " " " 374 " , levend in of uitbesteed door gestichten.

N A A M DER GEMEENTE OF G R O E P VAN GEMEENTEN.	Aantal instellingen.		INLEGGERS ZIJNDE VEREENIGINGEN:									
	N ^o . der instelling in het Algemeen Register.		a. Kerkgenootschappelijke, behalve die sub b bedoeld.	b. Kerkgenootschappelijke, van philantropischen aard.	c. Van werkheden, behalve die sub d bedoeld.	d. Van werkheden, van philantropischen aard.	e. Particuliere, van philantropischen aard, andere dan die sub b en d bedoeld.	f. Publiekrechtelijke lichamen.	g. Tot onderlingen steun, geen liefdadigheidskarakter dragende.	h. Coöperatieve.	i. Tot onderling en gezellig samenzijn.	Totaal van at/m i.
1.	2a.	2b.										
Noordbrabant.												
's-Hertogenbosch	—	2	—	—	—	—	—	—	—	—	—	—
Breda	—	19	1	3	—	—	—	3	1	1	10	
Tilburg	—	85	—	—	1	—	—	—	2	1	4	
Gemeenten beneden 20 000 inwoners.	—	—	—	—	—	—	—	—	—	—	—	
Totaal	—	—	1	3	1	—	—	3	3	2	14	
Gelderland.												
Arnhem	—	103	3	—	3	—	—	7	1	3	26	
Apeldoorn	—	112	2	—	—	—	—	1	—	2	5	
Nijmegen	—	172	—	—	1	—	—	2	—	2	5	
Gemeenten beneden 20 000 inwoners.	9	—	2	2	2	—	7	2	2	1	19	
Totaal	—	—	7	2	6	—	15	3	3	8	55	
Zuidholland.												
Delft	—	222	—	—	—	—	—	—	—	—	—	
Rotterdam	—	287	21	13	26	10	5	14	56	7	194	
Schiedam	—	293	—	4	6	—	—	1	1	—	12	
Gemeenten beneden 20 000 inwoners.	5	—	1	1	—	—	2	1	2	—	8	
Totaal	—	—	22	18	32	10	7	16	59	7	214	
Rijkspostspaarbank	—	324	50	113	114	61	82	69	175	45	838	

N A A M DER GEMEENTE OF G R O E P VAN GEMEENTEN.	Aantal instellingen.		INLEGGERS ZIJNDE VEREENIGINGEN:									
	N ^o . der instelling in het Algemeen Register.		a. Kerkgenootschappelijke, behalve die sub b bedoeld.	b. Kerkgenootschappelijke, van philantropischen aard.	c. Van werkheden, behalve die sub d bedoeld.	d. Van werkheden, van philantropischen aard.	e. Particuliere, van philantropischen aard, andere dan die sub b en d bedoeld.	f. Publiekrechtelijke lichamen.	g. Tot onderlingen steun, geen liefdadigheidskarakter dragende.	h. Coöperatieve.	i. Tot onderling en gezellig samenzijn.	Totaal van at/m i.
1.	2a.	2b.										
Noordholland.												
Amsterdam	—	328	—	—	4	—	—	—	—	—	3	7
"	—	330	—	—	—	—	—	—	—	—	—	—
Helder	—	394	—	—	—	—	—	—	—	—	—	—
Gemeenten beneden 20 000 inwoners.	10	—	4	1	2	—	—	11	9	11	6	44
Totaal	—	—	4	1	6	—	—	11	12	11	6	51
Zeeland.												
Gemeenten beneden 20 000 inwoners.	2	—	1	—	1	—	—	2	—	—	2	6
Utrecht.												
Utrecht	—	514	33									33
Gemeenten beneden 20 000 inwoners.	2	—	4	1	1	6	3	3	—	—	6	24
Totaal 1)	—	—	4	1	1	6	3	3	—	—	6	57
Friesland.												
Leeuwarden	—	543	—	—	—	—	—	—	—	—	—	—
Gemeenten beneden 20 000 inwoners.	7	—	5	—	—	—	1	4	5	3	1	19
Totaal	—	—	5	—	—	—	1	4	5	3	1	19

1) In het totaal zijn begrepen 33 vereenigingen, waarvan niet was opgegeven tot welke categorie zij behoorden.

N A A M DER GEMEENTE OF GROEP VAN GEMEENTEN.	INLEGGERS ZIJNDE VEREENIGINGEN:										
	Aantal instellingen.	N ^o . der instelling in het Algemeen Register.	a. Kerkgenootschappelijke, behalve die sub b bedoeld.	b. Kerkgenootschappelijke, van philantropischen aard.	c. Van werkheden, behalve die sub d bedoeld.	d. Van werkheden, van philantropischen aard.	e. Particuliere, van philantropischen aard, andere dan die sub b en d bedoeld.	f. Publiekrechtelijke lichamen.	g. Tot onderlingen steun, geen hefteligheds karakter dragende.	h. Cooperatieve.	i. Tot onderling en gezellig samenzijn.
1.	2a.	2b.									
Overijssel.											
Enschede	—	626	—	—	—	—	—	—	—	—	—
Gemeenten beneden 20 000 inwoners. . .	1	—	—	—	—	—	—	—	—	2	2
Totaal	—	—	—	—	—	—	—	—	—	2	2
Groningen.											
Gemeenten beneden 20 000 inwoners. . .	18	—	8	1	3	1	7	5	8	1	5
Totaal	—	—	—	—	—	—	—	—	—	—	—
Drenthe.											
Gemeenten beneden 20 000 inwoners. . .	3	—	2	—	—	—	—	1	—	1	5
Totaal	—	—	—	—	—	—	—	—	—	—	—
Limburg.											
Maastricht	—	—	—	—	—	—	—	—	—	—	—
Gemeenten beneden 20 000 inwoners. . .	—	—	—	—	—	—	—	—	—	—	—
Totaal	—	—	—	—	—	—	—	—	—	—	—
Het Rijk 1)	—	—	104	130	164	78	116	114	273	74	205

1) In het totaal zijn begrepen 33 vereenigingen, waarvan niet was opgegeven, tot welke categorie zij behoorden.

N A A M DER GEMEENTE OF GROEP VAN GEMEENTEN.	Aantal instellingen. N ^o . der instelling in het Algemeen Register.	Aantal nieuw toetredenen inleggers in het boekjaar 1905 volgens de totalen der tabellen:										Algemeen totaal.	
		1 ^a .	1 ^b .	1 ^c .	1 ^d .	2.	3.	4 ^a .	4 ^b .	5.	6.		
Noordbrabant.													
's Hertogenbosch	—	2	5	13	—	4	—	19	16	11	19	—	87
Breda	—	19	25	—	—	8	15	41	118	71	195	10	453
Tilburg	—	85	192	33	—	26	—	25	19	—	—	4	299
Gemeenten beneden 20 000 inwoners. . .	3	—	49	56	—	2	6	42	139	17	17	—	328
Totaal	—	—	271	102	—	40	21	127	292	99	231	14	1 197
Gelderland.													
Arnhem *	—	103	327	60	—	144	150	431	684	346	242	26	2 360
Apeldoorn	—	112	39	27	—	1	9	40	19	—	9	5	149
Nijmegen	—	172	25	17	5	22	17	50	22	20	26	5	209
Gemeenten beneden 20 000 inwoners. . .	15	—	99	437	2	40	32	160	138	10	27	19	964
Totaal	—	—	490	541	7	207	158	681	863	376	304	55	3 682
Zuidholland.													
Delft	—	222	40	8	2	40	4	32	3	—	5	—	134
Rotterdam	—	287	2 494	89	2	2 709	368	1 994	643	856	1) 588	194	1) 9 997
Schiedam	—	293	—	—	—	—	—	—	—	—	—	12	12
Gemeenten beneden 20 000 inwoners. . .	12	—	66	147	16	20	15	64	202	33	2) 44	8	2) 615
Totaal	—	—	2 600	244	20	2 820	387	2 090	848	889	3) 637	214	3) 10 758
Rijkspostspaarbank	—	324	23 664	8 123	325	13 061	8 590	23 991	23 583	12 115	8 925	833	123 220

1) Het beroep kon niet worden opgegeven van de kostwinners van 238 inleggers.
 2) Zwammerdam (N^o. 323) " " " " " " " " " " 13 "
 3) " " " " " " " " " " 251 "

AANTEEKENINGEN BIJ DE BEROEPSSTATISTIEK VAN NIEUW
TOEGETREDEN INLEGGERS.

Behalve de afzonderlijk genoemde instellingen in gemeenten van 20 000 of meer inwoners, hebben bovendien aan deze statistiek medegewerkt in de provincie **Noordbrabant**. 5 instellingen in de gemeenten beneden 20 000 inwoners, nl. de nos. 6, 22, 59, 93 en 94.

In de provincie **Gelderland**, 15 instellingen, nl. de nos. 116, 118, 144, 148, 149, 150, 154, 160, 162, 168, 177, 178, 186, 191 en 192.

In de provincie **Zuidholland**, 12 instellingen, nl. de nos. 237, 240, 243, 257, 262, 264, 266, 274, 304, 305, 308 en 323.

In de provincie **Noordholland**, 30 instellingen, nl. de nos. 347, 348, 356, 360, 362, 364, 368, 374, 376, 382, 383, 397, 398, 406, 412, 414, 417, 419, 423, 424, 425, 426, 430, 431, 438, 449, 454, 459, 463 en 469.

In de provincie **Zeeland**, 3 instellingen, nl. de nos. 480, 490 en 507.

In de provincie **Utrecht**, 3 instellingen, nl. de nos. 526, 528 en 539.

In de provincie **Friesland**, 14 instellingen, nl. de nos. 551, 552, 553, 554, 569, 573, 574, 576, 578, 581, 584, 598, 599 en 606.

In de provincie **Overijssel**, 3 instellingen, nl. de nos. 632, 638 en 644.

In de provincie **Groningen**, 31 instellingen, nl. de nos. 656, 657, 658, 659, 661, 663, 664, 666, 667, 668, 673, 674, 677, 678, 681, 683, 686, 687, 689, 690, 691, 692, 699, 700, 704, 705, 706, 710, 712, 713 en 714.

In de provincie **Drenthe**, 3 instellingen, nl. de nos. 722, 728 en 734.

In de provincie **Limburg**, 1 instelling, nl. n^o. 783.

II.

BOERENLEENBANKEN.

Het aantal in het Algemeen Register vermelde Boerenleenbanken bedraagt 358, tegen 284 in den vorigen jaargang.

Door 192 Boerenleenbanken zijn gegevens ingezonden, hetzij door toezending van afschriften harer rekening en balans, van ingevulde formulieren of van beide.

N A A M DER G E M E E N T E.	No. der instelling in het Algemeen Register.	Rentetax aan de inleggers vergoed.	Kleinste bedrag dat mag worden ingelegd.	Maximum van het tegoed van een inlegger waarover nog rente wordt toegekend.	Aantal inlagen gedurende het boekjaar.	Aantal uitbetalingen gedurende het boekjaar.	Aantal boekjes aan het einde van het boekjaar.	I N L E G G E R S R E K E N I N G.					
								Tegoed der inleggers aan het einde van het vorig boekjaar.	Bedrag der inlagen gedurende het boekjaar. (Hieronder niet opgenomen de rente, die bij het tegoed is gevoegd.)	Bedrag der aan de inleggers toegekende rente.	Bedrag der uitbetalingen gedurende het boekjaar.	Tegoed der inleggers aan het einde van het boekjaar.	Totaal der kolommen 9, 10 en 11 resp. 12 en 13.
								9.	10.	11.	12.	13.	14.
Limburg.								Gld.	Gld.	Gld.	Gld.	Gld.	Gld.
Arcen en Velden	746	3	f 0,25	niet bepaald	167	91	171	34 479,07 ⁵	14 631,44	937,76	15 907,84	34 080,43 ⁵	50 048,27 ⁵
Baexem	747	2,88	0,50	f 15 000,—	36	8	34	12 747,65	4 488,52	407,13	1 455,61	16 187,69	17 643,30
Beesel	748	3	0,50	niet bepaald	305	66	189	25 764,82	17 405,91	895,88	5 004,69	39 061,92	44 066,61
Bocholtz	750	3	1,—	id.	19	5	6	4 041,05	3 536,28	151,45	2 940,—	4 788,78	7 728,78
Echt	752	3	1,—	id.	123	30	97	14 324,11	8 093,19	461,69	5 956,26	16 922,73	22 878,99
Grathem	755	3	0,25	id.	56	12	44	12 128,42 ⁵	4 963,09 ⁵	303,94	7 887,69	9 507,77	17 395,46
Haelen	756	3	5,—	id.	16	1	13	2 215,67	6 760,—	180,23	202,47	8 953,43	9 155,90
Heel en Panheel	757	3	0,25	id.	86	35	90	28 255,10	9 701,28	920,61	6 436,07	32 440,92	38 876,99
Heer 1).	758	2,88	0,25	id.	97	—	102	1 799,54	6 048,31	107,51	2 490,20	5 465,16	7 955,36
Helden	759	3	0,25	id.	253	78	282	72 718,51	25 740,40	2 267,13	18 509,63	82 216,41	100 726,04
Herten	761	3	0,25	id.	80	27	62	10 565,01	8 377,53 ⁵	382,44	2 491,—	16 833,98 ⁵	19 324,95 ⁵
Heijthuisen	762	3	0,25	f 5 000,—	35	5	24	—	13 464,32	118,16	1 500,—	12 082,48	13 582,48
Horn	763	3	1,—	niet bepaald	49	4	25	9 633,70	7 233,—	365,03	982,32	16 249,41	17 231,73
Hulsberg	764	3	0,25	id.	78	17	69	22 159,81	17 417,64	834,59	5 390,32	35 021,72	40 412,04
Hunsel	766	3	1,—	f 1 200,—	20	14	34	12 129,32 ⁵	5 036,69	393,84 ⁵	3 645,43	13 919,38	17 564,86
Kerkrade	767	3	1,—	niet bepaald	—	—	150	37 102,26	28 674,75	1 274,67	12 908,78	54 142,90	67 051,68
Kessel	768	3	1,—	id.	56	17	47	9 361,87	11 417,96	396,92	4 300,87	16 875,88	21 176,75
Maasbree	771	3	1,—	f 30 000,—	67	20	64	7 553,36	15 844,50	363,62	7 806,50	15 964,98	23 771,48
Maasniel	773	3	0,50	niet bepaald	37	5	21	3 853,94	5 800,—	183,44	3 076,62	6 850,76	9 927,38
Melick en Herkenbosch	775	3	0,25	id.	253	33	111	7 167,38	9 992,30	323,22	2 111,55	15 371,05	17 482,90
Nederweert 2).	778	2,88 en 3	0,25	id.	52	12	55	23 668,88	12 958,49	705,37	8 659,88	28 672,86	37 332,74
Neer 3).	779	3	0,25	id.	183	66	125	12 260,23 ⁵	36 601,43	1 210,84	—	50 072,50 ⁵	50 072,50 ⁵
Nuth	780	3	5,—	id.	27	2	27	—	11 644,90	149,46	347,—	11 447,36	11 794,36
Pieter (St.)	782	2,88	0,25	id.	95	3	28	—	3 725,70	40,84	210,—	3 556,54	3 766,54

N A A M DER G E M E E N T E.	No. der instelling in het Algemeen Register.	Rentetax aan de inleggers vergoed.	Kleinste bedrag dat mag worden ingelegd.	Maximum van het tegoed van een inlegger waarover nog rente wordt toegekend.	Aantal inlagen gedurende het boekjaar.	Aantal uitbetalingen gedurende het boekjaar.	Aantal boekjes aan het einde van het boekjaar.	I N L E G G E R S R E K E N I N G.					
								Tegoed der inleggers aan het einde van het vorig boekjaar.	Bedrag der inlagen gedurende het boekjaar. (Hieronder niet opgenomen de rente, die bij het tegoed is gevoegd.)	Bedrag der aan de inleggers toegekende rente.	Bedrag der uitbetalingen gedurende het boekjaar.	Tegoed der inleggers aan het einde van het boekjaar.	Totaal der kolommen 9, 10 en 11 resp. 12 en 13.
								9.	10.	11.	12.	13.	14.
								Gld.	Gld.	Gld.	Gld.	Gld.	Gld.
Roggel	786	2,88	f 1,—	niet bepaald	72	33	63	15 374,44	12 707,60	536,31	4 004,64	24 613,71	28 618,35
Sittard	790	2,70	0,25	id.	—	3	3	669,29	—	5,15	621,20	53,24	674,44
Swalmen	793	2,88	0,25	id.	26	13	232	68 702,99	29 779,20 ⁵	2 064,35	18 807,61 ⁵	81 738,93	100 546,54 ⁵
Weert	799	3	2,50	id.	52	10	47	19 788,42	17 063,13	718,61	3 576,61	33 993,55	37 570,16
Wessem 4).	801	3	1,—	id.	45	14	28	5 291,41	6 865,08	213,25	4 258,—	8 111,74	12 369,74
Wittem 5).	802	3	0,25	id.	317	58	133	38 350,41	10 605,19	1 066,88	10 275,15	39 747,33	50 022,48
" 4).	803	3	1,—	id.	58	32	51	13 647,72	8 625,41	419,38	4 819,47	17 873,04	22 692,51
Wijlre 6).	804	3	0,25 en 1,—	f 2 000,—	49	11	51	14 923,66	6 916,21	478,66	3 663,25	18 655,28	22 318,53
Totaal	—	—	—	—	2 809	725	2 478	540 633,06	382 209,46 ⁵	18 888,36 ⁵	170 307,01 ⁵	771 473,87 ⁵	941 780,89
Het Rijk	—	—	—	—	20 404	7 872	14 909	3 605 071,39 ⁵	4 527 906,90 ⁵	122 604,86	3 080 754,77 ⁵	5 174 328,88 ⁵	8 255 533,16

AANTEEKENINGEN BETREFFENDE DE INLEGGERSREKENING.

Noordbrabant.

- 1) De rentetax voor spaargelden aan inleggers-leden is 3 pCt. en aan niet-leden 2,88 pCt.
- 2) Het tegoed der inleggers op het einde van het vorig boekjaar bedraagt f 14,16 minder dan dat aan het begin van dit jaar, omdat in 1904 bij een der inleggers bij vergissing de bijgeschreven rente, als betaalde rente was geboekt, welke vergissing thans is hersteld.
- 3) Het kleinste bedrag, dat voor den eersten keer mag worden ingelegd, is f 5,—, bij latere inlagen is het echter f 1,—.
- 4) De rente is voor bedragen beneden f 100,— 3,5 pCt, daarboven 3 pCt.
- 5) Het kleinste bedrag, dat mag worden ingelegd, is f 0,25 voor den eersten inleg, bij latere inlagen f 0,10.
- 6) Het kleinste bedrag, dat mag worden ingelegd, is f 1,— voor den eersten inleg, bij latere inlagen f 0,50.
- 7) De rentetax voor spaargelden bedraagt 3 pCt. en voor een jaar vast 3,5 pCt.
- 8) De rente is voor bedragen ten allen tijde opzegbaar 3 pCt., voor bedragen 1/2 jaar vast 3,48 pCt. en voor een jaar vast 3,96 pCt.

Gelderland.

- 1) Het kleinste bedrag, dat mag worden ingelegd, is voor den eersten inleg f 1,—, bij latere inlagen f 0,25.
- 2) Het kleinste bedrag dat voor den eersten inleg mag worden ingelegd, is f 1,—, voor schoolkinderen f 0,50.
- 3) De rentetax voor spaargelden aan inleggers-leden is 3 pCt. en aan niet-leden 2,88 pCt.

Zuidholland.

- 1) De rente is voor gelden, ten allen tijde opzegbaar, 3 pCt. en na 3 maanden vast 3,5 pCt.
- 2) Het kleinste bedrag, dat mag worden ingelegd, is voor den eersten inleg f 10,— bij latere inlagen f 1,—.
Het saldo tegoed der inleggers was op het einde van het vorige jaar f 40,— te laag opgegeven; deze fout is thans hersteld en het reservefonds met f 40,— verminderd.
- 3) Het hoogste bedrag, waarover aan een inlegger rente vergoed wordt, bedraagt voor leden f 5000,— en voor niet-leden f 2500,—.
- 4) Het kleinste bedrag, dat mag worden ingelegd, is voor den eersten inleg f 1,—, bij latere inlagen f 0,25.
- 5) De rente is voor sommen tot f 5000,— 3 pCt. en daarboven 2,5 pCt.
- 6) Het hoogste bedrag, waarover aan een inlegger rente vergoed wordt, bedraagt voor leden f 10000,— en voor niet-leden f 2500,—.

Noordholland.

- 1) De rentetax voor spaargelden aan inleggers-leden is 3,12 pCt. en aan niet-leden 2,88 pCt.
- 2) Het kleinste bedrag, dat bij latere inlagen mag worden ingelegd is f 1,—.

Zeeland.

- 1) Het kleinste bedrag, dat voor den eersten inleg mag worden ingelegd, is f 1,—, bij latere inlagen f 0,25.

Utrecht.

- 1) Het kleinste bedrag, dat voor den eersten inleg mag worden ingelegd, is f 5,—, bij latere inlagen f 2,50.
- 2) Het kleinste bedrag voor den eersten inleg is f 0,50, bij latere inlagen niet bepaald.

Drenthe.

- 1) Het kleinste bedrag, dat voor den eersten inleg mag worden ingelegd, is f 5,—, bij latere inlagen f 1,—.

Limburg.

- 1) Het kleinste bedrag, dat voor den eersten inleg mag worden ingelegd, is niet bepaald, bij latere inlagen f 0,25.
- 2) De rentetax voor spaargelden aan inleggers-leden bedraagt 3 pCt. en aan niet-leden 2,88 pCt.
- 3) Het kleinste bedrag, dat voor den eersten inleg mag worden ingelegd, is f 0,25, bij latere inlagen is het echter niet bepaald.
- 4) Het kleinste bedrag, dat voor den eersten inleg mag worden ingelegd, is f 1,—, bij latere inlagen is het echter niet bepaald.
- 5) Het saldo tegoed op het einde van het vorige jaar was door een foutieve optelling van het dagboek f 1,86 te laag opgegeven, welke fout thans is hersteld.
- 6) Het kleinste bedrag, dat voor den eersten inleg mag worden ingelegd, is f 1,— bij latere inlagen f 0,25.

2. VOORSCHOTTENREKENING.

N A A M DER G E M E E N T E.	No. der instelling in het Algemeen Register.	Rentetax der voorschotten.	Aantal der in het boekjaar gevraagde voorschotten.	Aantal der in het boekjaar geweigerde voorschotten.	Aantal der in het boekjaar verleende voorschotten.	Aantal der in den aanvang van het boekjaar nog loopende voorschotten.	Aantal der gedurende het boekjaar geheel afgeloste en wegens oninbaarheid afgeschreven voorschotten.	Aantal der aan het einde van het boekjaar nog loopende voorschotten.	VOORSCHOTTENREKENING.						
									Bedrag van het aan het einde van het vorig boekjaar nog op de voorschotten ver- schuldigde (zonder bijberekening van rente).	Bedrag der aflossingen door de leeners betaald (zonder bijbe- rekening van rente).	Bedrag der aflossingen door de borgen betaald (zonder bijbe- rekening van rente).	Bedrag der afschrij- vingen wegens on- inbaarheid (zonder bijbe- rekening van rente).	Bedrag van het op het einde van het boekjaar nog op de voorschotten ver- schuldigde (zonder bijbe- rekening van rente).	Totaal der kolommen 10 en 11 resp. 12—15.	
1.	2.	3.	4.	5.	6.	7.	8.	9.	10.	11.	12.	13.	14.	15.	16.
Noordbrabant.									Gld.	Gld.	Gld.	Gld.	Gld.	Gld.	Gld.
Bakel	9	4	4	1	3	13	—	16	9 222,—	1 700,—	350,—	—	—	10 572,—	10 922,—
Bladel	17	4	3	—	3	7	2	8	6 160,—	1 800,—	800,—	—	—	7 160,—	7 960,—
Cuijk	23	4	3	1	2	—	—	2	—	300,—	—	—	—	300,—	300,—
Deurne	24	4	7	—	7	14	1	20	5 401,09	900,—	237,41	—	—	6 068,68	6 301,09
Dinther	26	4	4	—	4	21	5	20	7 094,78	550,—	2 136,13	—	—	5 508,65	7 644,78
Etten	32	3,84	11	—	11	24	2	33	6 756,98	6 200,—	1 020,—	—	—	11 936,98	12 956,98
Gassel	33	3,84	18	4	14	—	—	14	—	5 255,—	85,005	—	—	5 169,905	5 255,—
Halsteren	40	4	11	3	8	1	3	6	700,—	2 520,—	483,—	—	—	2 737,—	3 220,—
Lith.	49	4	16	—	16	34	10	40	8 764,39	5 765,—	660,51	—	—	13 868,88	14 529,39
Lithoijen	50	4	19	2	17	—	8	9	—	6 490,—	1 554,—	—	—	4 936,—	6 490,—
Loon op Zand	52	3,96	4	—	4	8	2	10	1 125,—	670,—	575,—	—	—	1 220,—	1 795,—
Made en Drimmelen	55	4	—	—	—	—	—	—	13 910,—	960,—	9 865,—	—	—	5 005,—	14 870,—
Nistelrode	62	4	6	—	6	12	4	14	6 155,25	4 050,—	1 974,22	—	—	8 231,03	10 205,25
Oijen c. a.	64	4	11	—	11	31	8	34	12 413,28	4 070,—	1 182,88	—	—	15 300,90	16 483,28
Oirschot	65	3,84	11	—	11	46	2	55	22 373,07	19 100,—	3 977,55	—	—	37 495,52	41 473,07
Oosterhout	68	4	7	—	7	19	6	20	4 515,50	2 875,—	3 697,50	—	—	3 693,—	7 390,50
Oploo	69	3,96	4	1	3	95	10	88	14 038,13	1 880,—	1 974,44	—	—	13 943,69	15 918,13
Oss	70	4	18	—	18	15	6	27	4 012,37	7 405,—	2 164,98	—	—	9 252,39	11 417,37
Schijndel	77	3,84	21	3	18	54	9	63	31 637,60	8 378,18	5 448,95	—	—	34 566,83	40 015,73
Somerem	78	3,84	12	—	12	51	5	58	17 759,94	2 614,—	2 215,26	—	—	18 158,68	20 373,94
Udenhout	86	3,96	6	1	5	29	3	31	11 902,79	1 525,—	1 235,79	—	—	12 192,—	13 427,79
Werkendam	96	4,5	23	—	23	19	23	19	5 265,—	8 360,—	9 405,—	—	—	4 220,—	13 625,—

Voor de aantekeningen zie blad. 181.

N A A M E E R G E M E E N T E.	N ^o . der instelling in het Algemeen Register.	Rentetax der voorschotten.	Aantal der in het boekjaar gevraagde voorschotten.	Aantal der in het boekjaar geweigerde voorschotten.	Aantal der in het boekjaar verleende voorschotten.	Aantal der in den aanvang van het boekjaar nog loopende voorschotten.	Aantal der gedurende het boekjaar geheel afgeloste en wegens oninbaarheid afgeschreven voorschotten.	Aantal der aan het einde van het boekjaar nog loopende voorschotten.	VOORSCHOTTENREKENING.						
									Bedrag van het aan het einde van het vorig boekjaar nog op de voorschotten verschuldigde (zonder bijberekening van rente).	Bedrag der voorschotten gedurende het boekjaar verleend.	Bedrag der aflossingen door de leeners betaald (zonder bijberekening van rente).	Bedrag der aflossingen door de borggen betaald (zonder bijberekening van rente).	Bedrag der afschrijvingen wegens oninbaarheid (zonder bijberekening van rente).	Bedrag van het op het einde van het boekjaar nog op de voorschotten verschuldigde (zonder bijberekening van rente).	Totaal der kolommen 10 en 11 resp. 12—15.
									Gld.	Gld.	Gld.	Gld.	Gld.	Gld.	Gld.
Venhuizen 2).	455	4	24	3	21	42	20	43	17 689,64	7 397,67	6 345,17	—	—	18 742,14	25 087,31
Westzaan	462	4,5	9	—	9	—	—	9	—	4 875,—	60,—	1 400,—	—	3 415,—	4 875,—
Wognum	465	4	21	1	20	46	21	45	26 266,95 ⁵	16 145,—	15 434,90 ⁵	—	—	26 977,05	42 411,95 ⁵
Wormer	466	4,5	15	—	15	14	10	19	6 500,—	7 140,—	5 650,—	—	—	7 990,—	13 640,—
Wijdenes	470	4,5	14	—	14	—	3	11	—	8 521,—	2 221,—	—	—	6 300,—	8 521,—
Wijk aan Zee en Duin	471	4,5	28	4	24	13	8	29	5 465,—	10 975,—	4 945,—	—	—	11 495,—	16 440,—
Z. en N. Schermer	476	4,5	38	10	28	39	23	44	8 089,64	7 360,—	5 423,—	—	—	10 026,64	15 449,64
Zwaag 3).	477	4,5	19	—	19	6	9	16	1 480,—	5 100,—	3 777,—	—	—	2 803,—	6 580,—
Totaal	—	—	1 013	51	962	674	491	1 145	438 997,78 ⁵	550 059,30	394 983,04 ⁵	2 470,—	—	591 604,04	989 057,08 ⁵
Zeeland.															
Boschkapelle	485	4,5	19	—	19	8	12	15	1 475,—	2 270,—	1 956,14	—	—	1 788,86	3 745,—
Clinge	486	4,5	87	—	87	8	72	23	1 235,—	7 787,63	6 449,73	—	—	2 572,90	9 022,63
Dreischor	488	4,5	6	—	6	2	2	6	550,—	2 900,—	550,—	—	—	2 900,—	3 450,—
Eede	489	3,84	17	—	17	10	9	18	2 970,—	2 190,—	1 267,02	—	—	3 892,98	5 160,—
Grauw	491	4,5	3	—	3	—	2	1	—	425,—	275,—	—	—	150,—	425,—
's-Heerenhoek	492	3,84	5	—	5	10	6	9	6 310,—	3 600,—	3 350,—	—	—	6 560,—	9 910,—
Hengstdijk	493	4,5	7	—	7	3	4	6	265,—	735,—	315,—	—	—	685,—	1 000,—
Hontenisse	494	4,5	12	—	12	6	6	12	975,—	2 560,—	1 399,—	—	—	2 136,—	3 535,—
"	495	4,5	26	2	24	19	13	30	7 642,53	19 183,31	13 266,11	—	—	13 559,73	26 825,84
Koewacht	499	4,25	27	2	25	27	10	42	5 025,50	8 155,—	4 250,—	—	—	8 930,50	13 180,50
Ossenisse	505	—	—	—	—	—	—	—	1 175,—	2 025,—	1 100,—	—	—	2 100,—	3 200,—

N A A M E E R G E M E E N T E.	N ^o . der instelling in het Algemeen Register.	Rentetax der voorschotten.	Aantal der in het boekjaar gevraagde voorschotten.	Aantal der in het boekjaar geweigerde voorschotten.	Aantal der in het boekjaar verleende voorschotten.	Aantal der in den aanvang van het boekjaar nog loopende voorschotten.	Aantal der gedurende het boekjaar geheel afgeloste en wegens oninbaarheid afgeschreven voorschotten.	Aantal der aan het einde van het boekjaar nog loopende voorschotten.	VOORSCHOTTENREKENING.						
									Bedrag van het aan het einde van het vorig boekjaar nog op de voorschotten verschuldigde (zonder bijberekening van rente).	Bedrag der voorschotten gedurende het boekjaar verleend.	Bedrag der aflossingen door de leeners betaald (zonder bijberekening van rente).	Bedrag der aflossingen door de borggen betaald (zonder bijberekening van rente).	Bedrag der afschrijvingen wegens oninbaarheid (zonder bijberekening van rente).	Bedrag van het op het einde van het boekjaar nog op de voorschotten verschuldigde (zonder bijberekening van rente).	Totaal der kolommen 10 en 11 resp. 12—15.
									Gld.	Gld.	Gld.	Gld.	Gld.	Gld.	Gld.
Stoppeldijk	506	4,5	3	—	3	5	4	4	1 680,—	1 125,—	315,—	—	—	2 490,—	2 805,—
Westdorpe	509	4	3	—	3	—	2	1	—	450,—	350,—	—	—	100,—	450,—
Zuiddorpe	518	—	5	—	5	8	3	10	2 262,50	775,—	902,—	—	—	2 135,50	3 037,50
Totaal	—	—	220	4	216	106	145	177	31 565,53	54 180,94	35 745,—	—	—	50 001,47	85 746,47
Utrecht.															
Utrecht	516	4,5	7	—	7	9	4	12	10 900,—	15 100,—	12 450,—	—	—	13 550,—	26 000,—
Mijdrecht	529	4,5	17	1	16	41	9	48	41 895,—	19 375,—	11 290,—	—	—	49 950,—	61 270,—
Schalkwijk	531	4	4	—	4	6	1	9	12 462,—	1 100,—	477,—	—	—	13 055,—	13 562,—
Stoutenburg	532	4,5	12	—	12	22	12	22	3 848,71	3 866,12	2 376,98	—	—	4 837,85	7 214,83
Vinkeveen en Waverveen	533	4,5	2	—	2	—	—	2	—	950,—	—	—	—	950,—	950,—
"	534	4,5	14	3	11	14	9	16	7 465,—	4 780,—	2 095,—	—	—	10 150,—	12 245,—
Vleuten	535	4,5	10	1	9	—	6	3	—	9 150,—	7 800,—	—	—	1 350,—	9 150,—
"	536	4,5	8	—	8	—	2	6	—	8 210,60	5 400,—	—	—	2 810,60	8 210,60
Totaal	—	—	74	5	69	92	43	118	76 570,71	62 031,72	41 888,98	—	—	96 713,45	138 602,43
Friesland.															
Gaasterland	565	—	1	—	1	—	—	1	—	125,—	—	—	—	125,—	125,—
Hennaarderadeel	571	4	5	—	5	—	2	3	—	6 000,—	3 250,—	—	—	2 750,—	6 000,—
Wijnbriteradeel	605	4,5	12	—	12	—	—	12	—	8 510,—	1 250,—	—	—	7 260,—	8 510,—
Totaal	—	—	18	—	18	—	2	16	—	14 635,—	4 500,—	—	—	10 135,—	14 635,—

N A A M DER GEMEENTE.	N ^o . der instelling in het Algemeen Register.	Rentetax der voorschotten.	Aantal der in het boekjaar gevraagde voorschotten.	Aantal der in het boekjaar geweigerde voorschotten.	Aantal der in het boekjaar verleende voorschotten.	Aantal der in den aanvang van het boekjaar nog loopende voorschotten.	Aantal der gedurende het boekjaar geheel afgeloste en wegens oninbaarheid afgeschreven voorschotten.	Aantal der aan het einde van het boekjaar nog loopende voorschotten.	VOORSCHOTTENREKENING.						
									Bedrag van het aan het einde van het vorig boekjaar nog op de voorschotten verschuldigde (zonder bijberekening van rente).	Bedrag der voorschotten gedurende het boekjaar verleend.	Bedrag der aflossingen door de leeners betaald (zonder bijberekening van rente).	Bedrag der aflossingen door de borgens betaald (zonder bijberekening van rente).	Bedrag der afschrijvingen wegens oninbaarheid (zonder bijberekening van rente).	Bedrag van het op het einde van het boekjaar nog op de voorschotten verschuldigde (zonder bijberekening van rente).	Totaal der kolommen 10 en 11 resp. 12—15.
1.	2.	3.	4.	5.	6.	7.	8.	9.	10.	11.	12.	13.	14.	15.	16.
									Gld.	Gld.	Gld.	Gld.	Gld.	Gld.	Gld.
Roggel	786	3,84	17	3	14	18	6	26	5 506,25	5 340,—	1 451,25	—	—	9 395,—	10 846,25
Sittard	790	—	1	1	—	1	1	—	58,69	—	6,28	—	52,41	—	58,69
Swalmen	793	3,96	43	—	43	108	25	126	39 224,74	15 480,12	8 015,44 ^b	—	—	46 691,41 ^b	54 706,86
Weert	799	4	21	6	15	18	5	28	4 120,—	8 025,—	1 645,—	—	—	10 500,—	12 145,—
Wessem	801	4	16	—	16	4	4	16	525,—	5 165,—	724,50	—	—	4 965,50	5 690,—
Wittem	803	4	24	2	22	31	5	48	19 938,59	19 301,45	1 762,79	—	—	37 477,25	39 240,04
"	803	4	16	1	15	14	6	23	6 689,60	15 274,—	4 264,53	—	—	17 649,07	21 913,60
Wijlre	804	4	2	—	2	9	1	10	3 235,—	1 800,—	989,68	—	—	4 045,32	5 035,—
Totaal	—	—	420	25	395	523	117	801	232 559,01	237 268,14	62 557,30 ^b	—	52,41	407 217,43 ^b	460 827,15
Het Rijk	—	—	3 747	197	3 550	3 493	1 858	5 185	1 904 802,71	1 885 488,79	1 086 711,13 ^b	2 470,—	52,41	2 701 057,95 ^b	3 790 291,50

AANTEEKENINGEN BETREFFENDE DE VOORSCHOTTEN-REKENING.

Noordbrabant.

1) Vorig jaar zijn abusievelijk 10 nog loopende voorschotten op het einde van dat jaar opgegeven, terwijl dit aantal 14 moest zijn.

Gelderland.

- 1) De rentetax der voorschotten aan leden verleend is voor korten termijn 4,25 pCt. en voor langen termijn 4 pCt.
- 2) Het bedrag genoemd in kolom 10 is f 1 111,43 lager dan dat, hetwelk vorig jaar in kolom 15 werd vermeld.
- 3) De rentetax der voorschotten aan leden verleend is tot 1 Juli 4,5 pCt., daarna bedraagt zij 4,25 pCt.
- 4) Het aantal op het einde van het jaar nog loopende voorschotten was in de opgave over het boekjaar 1904, 2 te hoog opgegeven, hetwelk thans is hersteld.

Zuidholland.

- 1) In de opgaven omtrent het aantal voorschotten over het dienstjaar 1904 is een vergissing geslopen. Het aantal verleende voorschotten was in plaats van 16 slechts 14 en de bij het begin van het jaar nog loopende voorschotten bedroegen niet 10, maar 7, zoodat op het einde van 1904 er nog 15 loopende voorschotten waren. Deze fout is over het dienstjaar 1905 hersteld.

Noordholland.

- 2) Het aantal op het einde van het vorig jaar nog loopende voorschotten, was abusief opgegeven en moest in stede van 19, slechts 9 zijn.
- 3) In de opgaven over het boekjaar 1904 werd het aantal personen opgegeven, dat voorschotten ontvangen had, — waaronder personen die meer dan één voorschot hadden ontvangen, — in 1905 is het aantal voorschotten opgegeven.
- 4) In de opgaven over het boekjaar 1904 waren niet begrepen de voorschotten op hypotheek uitgeleende gelden. Alle voorschotten zijn in 1905 onder één hoofd vereenigd, vandaar het groote verschil in de opgaven over 1904 en 1905 ad f 7 241,54. In het bedrag, genoemd in kolom 4 is een voorschot begrepen, dat niet werd opgenomen.
- 5) Het vorige jaar is in kolom 9 abusief opgegeven 82, dit moest echter zijn 78, daar er in stede van 14, 18 voorschotten geheel waren afgelost.

- 1) Het bedrag genoemd in kolom 10 is f 20,— hooger dan dat, hetwelk vorig jaar in kolom 15 vermeld werd.
- 2) Het bedrag, genoemd in kolom 10 is f 2,14 hooger dan dat, hetwelk vorig jaar in kolom 15 werd vermeld.
- 3) Vorig jaar werd in kolom 9, 1 voorschot te weinig genoemd.

AANTEEKENINGEN BETREFFENDE DE BALANS-REKENING.

Noordbrabant.

1) Het totaal der kolommen 3 t/m 13 is f 530,— minder dan dat van de kolommen 14 t/m 20, welk verschil niet is opgehelderd.

Gelderland.

1) Volgens overgelegd afschrift van de rekening en balans over het dienstjaar 1905, bedroeg de reserve op 31 December 1904 in stede van f 306,35 slechts f 247,07.

Zuidholland.

1) Het reservefonds bedroeg einde 1904 f 349,71
Er werd bijgevoegd de winst over 1905 ad „ 117,36
en steeg hierdoor tot f 467,07
Het werd echter verminderd met een bedrag van daar het saldo tegoed der inleggers het vorige jaar te weinig was opgegeven. „ 40,—
Zoodat het reservefonds einde 1905 f 427,07 bedroeg.

2) Telling der bedragen genoemd in kol. 3 t/m 13 geeft f 100,— minder dan die der kol. 14 t/m 20.

Noordholland.

1) In de opgaven over het boekjaar 1904 was het reservefonds f 50,— te hoog vermeld, aangezien een aandeel van f 50,— dubbel gerekend was, welke vergissing thans is hersteld.

Zeeland.

1) Het reservefonds bedroeg einde 1904 f 31,88
Het vermeerderde met de rente over dit bedrag ad „ 0,93
en de winst over het dienstjaar 1905 ad „ 114,13⁵
Te zamen f 146,94⁵

Utrecht.

1) Het verlies is gedekt door het nog te ontvangen Rijkssubsidie.

Friesland.

1) Het verlies is gedekt door het nog te ontvangen Rijkssubsidie.

Overijssel.

1) Het reservefonds bedroeg einde 1904 f 3 674,05
Het verminderde door:
Afschrijving op de gebouwen f 2 500,—
Storting in het fonds ter bevoor-
ding van de welvaart der leden „ 150,—
Winsttaandeel van den directeur „ 33,78⁵
„ 2 638,78⁵
waardoor het daalde tot f 990,26⁵
Het vermeerderde met de winst over 1905 ad „ 4 051,96
Derhalve bedroeg het reservefonds einde 1905 f 5 042,22⁵

Limburg.

1) Het reservefonds bedroeg op 31 December 1904 f 967,35
Hierbij werd gevoegd de winst over 1905 ad „ 354,34
Zoodat het steeg tot f 1 321,69
In de balansrekening wordt echter vermeld f 1 365,85; omtrent het verschil ad f 44,16 kon geen opheldering worden verkregen.

4. WINST- EN VERLIESREKENING.

N A A M DER G E M E E N T E.	N ^o der instelling in het Algemeen Register.	W I N S T - E N V E R L I E S R E K E N I N G.													
		B A T E N.					L A S T E N.							Winst.	Verlies.
		Renten van effecten, hypotheeken, enz.	Huren van vaste goederen, inkomsten van bezittingen.	Waardevermeerdering van effecten bij verkoop of door koersverschil.	Baten uit anderen hoofde (vrijwillige bijdragen, enz.).	Totaal der baten.	Bedrag der aan de inleggers toegekende rente.	Renten van opgenomen kapitalen.	Administratiekosten.	Waardevermindering van effecten door koersverschillen.	Bedrag van het verlies op voorschotten wegens oninbaarheid afgeschreven.	Overige lasten.	Totaal der lasten.		
1.	2.	3.	4.	5.	6.	7.	8.	9.	10.	11.	12.	13.	14.	15.	16.
Noordbrabant.		Gld.	Gld.	Gld.	Gld.	Gld.	Gld.	Gld.	Gld.	Gld.	Gld.	Gld.	Gld.	Gld.	Gld.
Bakel	9	597,75	—	—	6,95	604,70	474,45	—	10,—	—	—	36,10	520,64	84,06	—
Bladel	17	274,07 ⁵	—	—	140,44	415,11 ⁵	331,39	—	45,—	—	—	31,10	407,49	7,62 ⁵	—
Cuijk	23	7,56	—	—	26,75	34,31	5,52	—	59,97	—	—	—	64,89	—	30,58
Deurne	24	1 120,06 ⁵	—	—	31,—	1 151,06 ⁵	862,76	—	50,—	—	—	88,06	1 000,82	150,24 ⁵	—
Dinther	26	976,85	—	—	4 85 ⁸	981 70 ⁵	727,70	33,10	46,28	—	—	—	807,08	174,62 ⁵	—
Etten	33	1 445,89	—	—	33,20	1 479,09	416,32	789,50	88,46	—	—	—	1 294,18	184,91	—
Gassel 1)	33	127,62	—	—	133,61	261,23	72,61	34,68	—	—	—	172,30	279,59	—	18,36
Halsteren	40	594,95	—	—	115,46	710,41	203,43	275,54	60,—	—	—	20,09 ⁵	559,06 ⁵	151,34 ⁵	—
Lith.	49	921 76	30,22	—	16,75	968,73	633,77	—	25,—	—	—	14,81	723,58	245,15	—
Lithoijen	59	192,93	—	—	40,83	233,76	125,64 ⁵	75,52	—	—	—	30,45	231,61 ⁵	2,14 ⁵	—
Loon op Zand	52	551,98	—	—	114,75	666,73	459,77	—	183,33	—	—	5,46	648,56	48,17	—
Made en Drimmelen	55	250,96	—	—	—	250,96	249,34	—	0,15	—	—	7,85	257,34	23,62	—
Nistelrode	62	296,20	28,48	—	36,75	361,43	226,69	—	25,89	—	—	25,50	278,08	83,35	—
Oijen c. a.	64	595,70	—	—	12,44	608,14	323,48	136,70	86,94	—	—	—	547,12	61,02	—
Oirschot	65	5 022,83	—	—	57,70 ⁵	5 080,53 ⁵	3 505,81	—	151,57	—	—	133,81	3 791,10	1 289,34 ⁵	—
Oosterhout	68	876,79	—	—	24,75	901,54	627,20	—	50,—	—	—	45,37	722,57	178,97	—
Oploo	69	1 015,—	—	—	2,05	1 017,05	733,39	—	62,50	—	—	44,04	839,93	177,12	—
Oss	70	508,99	—	—	93,27	607,26	421,21	—	25,—	—	—	75,30	521,51	85,75	—
Schijndel	77	6 195,90	—	45,—	16,07	6 267,57	4 412,14 ⁵	46,26	100,—	10,94	—	41,04	4 610,38 ⁵	1 647,18 ⁵	—
Someren	78	1 251,58	—	—	21,95 ⁸	1 276,53 ⁵	897,08	—	83,95	172,—	—	77,58	1 230,61	45,92 ⁵	—
Udenhout	86	851,91	2 774,40 ⁵	—	84,07 ⁵	3 710,39	1 872,07	756,96	100,—	7,50	—	—	2 736,53	973,86	—
Werkendam	95	1 204,54 ⁵	—	—	126,19 ⁵	1 330,74	870,67	20,—	50,—	—	—	37,35	978,02	352,72	—

Voor de aantekeningen zie blad. 203.

		WINST- EN VERLIESREKENING.													
N A A M		B A T E N.					L A S T E N.							Winst.	Verlies.
DER	G E M E E N T E.	Renten van effecten, hypotheeken, enz.	Huren van vaste goederen, inkomsten van bezittingen.	Waardevermeerdering van effecten bij verkoop of door koersverschil.	Baten uit anderen hoofde (vrijwillige bijdragen, enz.).	Totaal der baten.	Bedrag der aan de inleggers toegekende rente.	Renten van opgenomen kapitaal.	Administratiekosten.	Waardevermindering van effecten door koersverschil.	Bedrag van het verlies op voor-schotten wegens oninbaarheid afgeschreven.	Overige lasten.	Totaal der lasten.		
1.	2.	3.	4.	5.	6.	7.	8.	9.	10.	11.	12.	13.	14.	15.	16.
		Gld.	Gld.	Gld.	Gld.	Gld.	Gld.	Gld.	Gld.	Gld.	Gld.	Gld.	Gld.	Gld.	Gld.
Roggel	786	660,39	—	—	21,10	681,49	536,31	—	60,—	—	—	42,27	638,58	42,91	—
Sittard 5)	790	0,28	—	—	—	0,28	5,15	—	0,25	—	52,41	—	57,81	—	57,53
Swalmen	793	3 153,46	—	—	49,51 ⁵	3 202,97 ⁵	2 064,35	316,66	253,14	—	—	550,—	3 184,15	18,82 ⁵	—
Weert	799	885,82	—	—	42,92 ⁵	928,74 ⁵	718,61	68,66	125,—	—	—	53,65	966,92	—	38,17 ⁵
Wessem	801	269,32	—	—	155,53	424,85	213,25	—	56,—	—	—	82 06	351,31	73,54	—
Wittem	803	603,51	—	—	89,19	692,70	419,38	31,68	71,09	—	—	4,30	526,45	166,25	—
Wijre	804	562,03	—	—	15,89	577,92	478,66	—	40,—	—	—	37,36 ⁵	556,02 ⁵	21,89 ⁵	—
Totaal	—	21 552,70 ⁵	1 134,28	2,50	2 111,97 ⁵	24 800,86	17 672,97 ⁵	801,19	2 100,26 ⁵	9,—	52,41	1 433,13	22 068,97	2 914,29 ⁵	182,40 ⁵
Het Rijk	—	167 346,79 ⁵	3 973,75 ⁵	47,50	25 981,63 ⁵	197 349,65 ⁵	120 798,16 ⁵	14 738,74	22 819,33 ⁵	1 712,92 ⁵	52,41	11 099,58 ⁵	171 221,15 ⁵	30 280,28	4 151,76

AANTEEKENINGEN BETREFFENDE DE WINST- EN VERLIES-REKENING.

Noordbrabant.

1) Het verlies is gedekt door het Rijkssubsidie.

Gelderland.

- 1) Het verlies is door de leden gedekt.
- 2) De winst is bestemd voor aflossing van het tekort boekjaar 1904.
- 3) Het verlies is gevoegd bij het tekort der balans over 1904.
- 4) In het bedrag der administratiekosten is begrepen het tekort over 1904.
- 5) Van de winst is f 139,02 bestemd tot dekking van het verlies van het vorige jaar en de rest tot vorming van een reservefonds.
- 6) Van de winst is f 1,98 aangewend tot vorming van een reservefonds en de rest tot delging van het tekort over het boekjaar 1904.

Zeeland.

- 1) De winst werd op nieuwe rekening overgeschreven.
- 2) De winst werd bij de reserve gevoegd.
- 3) Het verlies werd niet gedekt, maar op het volgende jaar overgebracht.
- 4) De winst werd bestemd tot dekking van het verlies van het vorige boekjaar, hetwelk nu werd gereduceerd tot f 14,38.
- 5) De winst werd gevoegd bij die van vorige jaren, tot vorming van een fonds, voorloopig zonder eenige bestemming.
- 6) Het verlies werd gedekt door afschrijving van het reservefonds.
- 7) De winst werd bestemd tot dekking van het tekort en verder voor het reservefonds.

Overijsael.

- 1) De winst werd bestemd voor kosten van oprichting en aankoop van formulieren.
- 2) De winst werd bij de reserve gevoegd.
- 3) Het verlies werd gedekt door Rijkssubsidie.
- 4) De winst is verdeeld als volgt:
Tot afschrijving van gebouwen f 2 000,—
" " " machinerieën " 590,—
Bij het reservefonds gevoegd. " 751,57
Aan het fonds ter bevordering v/d Welvaart der leden " 550,—
Voor winstaandeel v/d directeur. " 250,39

Drenthe.

- 1) De winst werd bij de reserve gevoegd.
- 2) De winst werd bestemd tot vorming van een reservefonds, na afschrijving van het verlies ad f 114,89⁵ het vorige boek jaar geleden.

Limburg.

- 1) Het verlies is afgeschreven van de reserve.
- 2) De winst werd bij de reserve gevoegd.
- 3) Het verlies werd gedekt door overbrenging op nieuwe rekening.
- 4) De winst werd bestemd tot vorming van een reservefonds.
- 5) Het verlies zal vermoedelijk gedekt worden door het Rijkssubsidie.
- 6) Het verlies zal gedekt worden door het bij Kon. besluit van 16 Mei 1906 n^o. 15 toegekende Rijkssubsidie ad f 175,—.
- 7) De winst werd bestemd tot delging van het tekort over 1904 en verder ter vorming van een reservefonds.
- 8) De winst werd bestemd, na afschrijving van het verlies van het vorige jaar ad f 124,74, tot vorming van een reservefonds.
- 9) Het verlies werd gedekt door Rijkssubsidie.
- 10) Van de winst werd f 5,87⁵ bestemd om het tekort van het vorig jaar aan te zuiveren en de rest ad f 9,36 werd bij de reserve gevoegd.
- 1) Van de winst is f 58,07 aangewend tot dekking van het tekort der balans van verleden jaar en van de rest ad f 24,77 is een reservefonds gevormd.
- 2) Het verlies is gedekt door afschrijving van de reserve.
- 3) Van de winst is f 61,52 aangewend tot dekking van het tekort der balans van verleden jaar en f 38,30⁵ tot vorming van een reservefonds.
- 4) Van de winst is f 5,14 aangewend tot dekking van het tekort der balans van verleden jaar en f 130,30 tot vorming van een reservefonds.
- 5) Het verlies is gedekt door de bijdragen van de leden van het bestuur en van den Raad van Toezicht.

N A A M DER GEMEENTE.	No. der instelling in het Algemeen Register.	K A P I T A A L B E L E G D I N :														
		Staatsschulden laste van		Schuldbrieven ten laste van publiekrechtelijke lichamen, (provincien, gemeenten, waterschappen), in				Effecten van anderen aard.				Hypo- theken.	Prolon- gatie.	Be- legging van anderen aard.	On- roerende eigen- dommen.	Totaal.
		Neder- land.	Andere landen.	Neder- land.	Andere landen.	Aandeelen.		Obligatiën en pandbrieven								
						Binnen- landsch.	Buiten- landsch.	Binnen- landsch.	Buiten- landsch.							
1.	2.	3.	4.	5.	6.	7.	8.	9.	10.	11.	12.	13.	14.	15.		
		Gld.	Gld.	Gld.	Gld.	Gld.	Gld.	Gld.	Gld.	Gld.	Gld.	Gld.	Gld.	Gld.		
Stoppeldijk	506	—	—	—	—	—	—	—	—	—	—	28 887,98	—	28 887,98		
Westdorpe	509	—	—	—	—	—	—	—	—	—	—	9 927,14	—	9 927,14		
Zuiddorpe	518	—	—	—	—	50,—	—	—	—	—	—	42 219,10	—	42 269,10		
Totaal	—	—	—	—	—	470,40	—	—	—	1 432,—	—	220 327,44	—	222 220,84		
Utrecht.																
Utrecht	516	—	—	—	—	60,—	—	—	—	—	—	13 550,—	—	13 610,—		
Mijdrecht	529	—	—	—	—	60,—	—	—	—	—	—	62 921,215	—	62 981,215		
Schalkwijk	531	—	—	—	—	50,—	—	—	—	—	—	38 664,45	—	38 714,45		
Stoutenburg	532	—	—	—	—	50,—	—	—	—	—	—	24 171,70	—	24 221,70		
Vinkeveen en Waver- veen	533	—	—	—	—	—	—	—	—	—	—	6 204,60	—	6 204,60		
„	534	—	—	—	—	50,—	—	—	—	—	—	10 150,—	—	10 200,—		
Vleuten	535	—	—	—	—	50,—	—	—	—	—	—	28 249,38	—	28 299,38		
„	536	—	—	—	—	60,—	—	—	—	—	—	11 593,50	—	11 653,50		
Totaal	—	—	—	—	—	380,—	—	—	—	—	—	195 504,845	—	195 884,845		
Friesland.																
Gaasterland	565	—	—	—	—	50,—	—	—	—	—	—	9 595,96	—	9 645,96		
Hennaarderadeel	571	—	—	—	—	50,—	—	—	—	—	—	9 946,54	—	9 996,54		
Wijmbritseradeel	605	—	—	—	—	50,—	—	—	—	—	—	7 769,655	—	7 819,655		
Totaal	—	—	—	—	—	150,—	—	—	—	—	—	27 312,155	—	27 462,155		

N A A M DER GEMEENTE.	No. der instelling in het Algemeen Register.	B E D R A G D E R R E N T E N G E K W E E K T U I T :													G E M I D D E L D E R E N T E T A X I N P C T . G E K W E E K T U I T :							
		Effecten.	Hypo- theken.	Gelden in prolongatie uitgezet.	Voor- schotten.	Anderen hoofde.	Huren van onroerende eigen- dommen.	Totaal.	Staatsschulden laste van		Schuldbrieven ten laste van publiekrechtelijke lichamen, (provincien, gemeenten, waterschappen), in	Effecten van anderen aard.				Hypo- theken.	Prolongatie.	Anderen hoofde.				
									Neder- land.	Andere landen.		Aandeelen.		Obligatiën en pandbrieven.								
												Binnen- landsch.	Buiten- landsch.	Binnen- landsch.	Buiten- landsch.							
16.	17.	18.	19.	20.	21.	22.	23.	24.	25.	26.	27.	28.	29.	30.	31.	32.	33.					
		Gld.	Gld.	Gld.	Gld.	Gld.	Gld.	Gld.	Gld.	Gld.	Gld.	Gld.	Gld.	Gld.	Gld.	Gld.	Gld.	Gld.				
Stoppeldijk	506	—	—	—	93,38	602,38	—	695,76	—	—	—	—	—	—	—	—	—	—	3,25 en 4,5			
Westdorpe	509	—	—	—	7,59	212,49	—	220,08	—	—	—	—	—	—	—	—	—	—	—			
Zuiddorpe	518	—	—	—	317,82	108,56	—	421,38	—	—	—	—	—	—	—	—	—	—	3 en 4,25			
Totaal	—	—	—	—	2 443,345	3 056,035	—	6 049,025	—	—	—	—	—	—	—	—	—	—	—			
Utrecht.																						
Utrecht	516	—	—	—	873,53	—	—	873,53	—	—	—	—	—	—	—	—	—	—	3,25 en 4,5			
Mijdrecht	529	—	—	—	2 128,52	267,99	—	2 396,51	—	—	—	—	—	—	—	—	—	—	4,5			
Schalkwijk	531	—	—	—	938,53	—	—	938,53	—	—	—	—	—	—	—	—	—	—	3,5 3,25 4			
Stoutenburg	532	—	—	—	865,90	—	—	865,90	—	—	—	—	—	—	—	—	—	—	4,5			
Vinkeveen en Waver- veen	533	—	—	—	5,34	9,60	—	14,94	—	—	—	—	—	—	—	—	—	—	4,25			
„	534	—	—	—	412,615	3,55	—	416,165	—	—	—	—	—	—	—	—	—	—	4,5			
Vleuten	535	—	—	—	207,15	369,55	—	576,70	—	—	—	—	—	—	—	—	—	—	4,5			
„	536	—	—	—	—	—	—	—	—	—	—	—	—	—	—	—	—	—	4,5			
Totaal	—	—	—	—	5 431,585	650,69	—	6 082,275	—	—	—	—	—	—	—	—	—	—	—			
Friesland.																						
Gaasterland	565	—	—	—	1,84	230,96	—	232,50	—	—	—	—	—	—	—	—	—	—	—			
Hennaarderadeel	571	—	—	—	96,11	87,96	—	184,07	—	—	—	—	—	—	—	—	—	—	4			
Wijmbritseradeel	605	—	—	—	73,845	109,655	—	183,50	—	—	—	—	—	—	—	—	—	—	4,5			
Totaal	—	—	—	—	171,795	428,575	—	600,37	—	—	—	—	—	—	—	—	—	—	—			

6. OVERZICHT van de Spaarboekjes der Boerenleenbanken op het einde van het boekjaar 1905 in omloop.

N A A M DER G E M E E N T E.	No. der instelling in het Algemeen Register.	Getal der spaarboekjes met een tegoed van					A A N M E R K I N G E N.
		minder	f 10,— tot beneden	f 100,— tot beneden	f 1000,— en hooger.	Totaal.	
		f 10,— 3.	f 100,— 4.	f 1000,— 5.	6.	7.	
1.	2.	3.	4.	5.	6.	7.	8.
Noordbrabant.							
Bakel	9	2	6	24	4	36	
Bladel	17	5	4	10	3	22	
Cuijk	23	—	—	7	1	8	
Deurne	24	32	22	59	11	124	
Dinther	26	7	10	42	9	68	
Etten	32	5	16	25	3	49	
Gassel	33	—	1	10	3	14	
Halsteren	40	3	12	16	3	34	
Lith.	49	8	10	27	10	55	
Lithoijen	50	19	10	16	3	48	
Loon op Zand	52	—	24	23	4	51	
Made en Drimmelen	55	—	6	9	6	21	
Nistelrode	62	12	7	14	1	34	
Oijen c. a.	64	5	10	21	3	39	
Oirschot	65	18	36	143	55	252	
Oosterhout	68	15	15	35	10	75	
Oploo	69	9	10	44	7	70	
Oss	70	4	8	85	6	53	
Schijndel	77	50	81	239	37	407	
Someren	78	23	22	59	7	111	
Udenhout	86	26	46	106	21	199	
Werkendam	95	1	13	13	10	37	
Woensel	97	40	63	84	24	211	
Zwaluwe (H. en L.)	102	6	10	36	6	58	
Totaal	—	290	442	1 097	247	2 076	

N A A M DER G E M E E N T E.	No. der instelling in het Algemeen Register.	Getal der spaarboekjes met een tegoed van					A A N M E R K I N G E N.
		minder	f 10,— tot beneden	f 100,— tot beneden	f 1000,— en hooger.	Totaal.	
		f 10,— 3.	f 100,— 4.	f 1000,— 5.	6.	7.	
1.	2.	3.	4.	5.	6.	7.	8.
Gelderland.							
Aalten	110	33	55	122	30	240	
Angerlo	111	24	28	40	9	101	
Appeltern	114	10	10	18	3	41	
"	115	20	18	16	4	58	
Beesd	119	65	36	15	3	119	
Bergh	121	24	13	31	4	72	
"	122	14	20	25	8	67	
"	123	3	17	19	—	39	
Boreculo	127	4	8	7	—	19	
Dinxperlo	132	28	47	87	21	183	
Driel	138	—	10	13	—	23	
Duiven	141	150	57	46	17	270	
Elst	146	21	35	49	18	123	
Gendringen	151	47	68	106	6	227	
"	152	48	46	37	12	143	
"	153	14	35	33	3	85	
Groesbeek	155	21	19	108	24	172	
Heteren	159	11	21	17	1	50	
Lichtenvoorde	165	49	13	29	6	102	
"	166	32	15	20	2	69	
"	167	10	20	31	3	64	
Steenderen	179	23	50	115	20	208	
Wehl	190	8	12	29	4	53	
Wisch	193	21	16	27	4	68	
Zevenaar	196	22	27	39	11	99	
Totaal	—	702	701	1 079	213	2 695	

N A A M DER G E M E E N T E.	N ^o der instelling in het Algemeen Register.	Getal der spaarboekjes met een tegoed van					A A N M E R K I N G E N.
		minder dan f 10,—.	f 10,— tot beneden f 100,—.	f 100,— tot beneden f 1000,—.	f 1000,— en hooger.	Totaal.	
1.	2.	3.	4.	5.	6.	7.	8.
Zuidholland.							
Alkemade	212	35	67	35	18	155	
„	213	24	36	20	8	88	
„	214	14	23	35	14	86	
Alphen	215	7	80	27	9	123	
Berkel en Rodenrijs .	217	4	14	14	10	42	
Bommel (Den)	219	2	11	6	6	25	
Giessendam	228	6	12	18	11	47	
Gouda	232	—	13	17	4	34	
Goudriaan	235	—	9	20	7	36	
Groot-Ammers	238	6	33	42	23	104	
Hazerswoude	241	21	56	54	18	149	
Leiderdorp	256	16	70	29	6	121	
Lekkerkerk	258	5	5	19	9	38	
Lier (De)	261	8	12	14	3	37	
Maasland	263	17	33	39	20	109	
Molenaarsgraaf	267	6	9	32	18	65	
Moordrecht	270	13	13	25	6	57	
Nieuwveen	276	25	27	38	15	105	
Noordwijkerhout . . .	278	18	41	34	14	107	
Ooltgensplaat	279	27	57	35	6	125	
Oudewater	280	26	46	67	43	182	
Rockanje	286	3	26	22	2	53	
Sassenheim	291	32	24	25	7	88	
Sommelsdijk	300	7	15	18	5	45	
Stompwijk	303	37	75	50	10	172	
Tonge (Oude)	306	2	3	6	7	18	
Veur	307	10	32	21	15	78	
Voorhout	313		94			94	

N A A M DER G E M E E N T E.	N ^o der instelling in het Algemeen Register.	Getal der spaarboekjes met een tegoed van					A A N M E R K I N G E N.
		minder dan f 10,—.	f 10,— tot beneden f 100,—.	f 100,— tot beneden f 1000,—.	f 1000,— en hooger.	Totaal.	
1.	2.	3.	4.	5.	6.	7.	8.
Waddinxveen	315	5	13	14	21	53) In kolom 7 zijn begrepen 94 boekjes, welke niet nader gespecificeerd werden opgegeven.
Warmond	316	18	20	28	5	71	
Wateringen	318	19	51	57	36	163	
Zoeterwoude	322	56	131	105	31	323	
Totaal 1)	—	469	1 057	966	407	2 993	
Noordholland.							
Andijk	358	—	5	15	5	25	
Avenhorn	361	22	40	12	8	82	
Beemster	363	19	62	49	12	142	
Berkhout	367		240			240	
Broek op Langendijk	371	—	5	15	20	40	
Castricum	373	15	13	13	5	46	
Diemen	375	4	14	7	6	31	
Grootebroek	384	30	37	25	11	103	
Haarlemmerliede . . .	386	25	37	26	8	96	
Haarlemmermeer . . .	387	17	55	41	15	128	
Harenkarspel	388	59	32	13	5	109	
Heemskerk	390	34	23	26	3	86	
Hoogwoud	399	6	5	12	3	26	
Huizen	402	—	2	7	1	10	
Landsmeer	408	—	1	2	1	4	
Laren	410	10	20	45	14	89	
Limmen	411	16	22	31	9	78	
Monnikendam	416	4	5	15	4	28	
Nieuwer-Amstel	420	33	45	54	22	154	
Oudendijk	427	9	12	4	1	26	

N A A M DER G E M E E N T E.	No. der instelling in het Algemeen Register.	Getal der spaarboekjes met een tegoed van					A A N M E R K I N G E N.	
		minder dan	f 10,— tot beneden	f 100,— tot beneden	f 1000,— en hooger.	Totaal.		
		f 10,—	f 100,—	f 1000,—	hooger.	Totaal.		
1.	2.	3.	4.	5.	6.	7.	8.	
Pancras (St.)	432	8	13	16	6	43	1) In het aantal vermeld in kolom 7, zijn begrepen 240 boekjes, die niet nader gespecificeerd opgegeven werden.	
Rijp (De)	437	21	33	24	3	81		
Schermerhorn	440	19	22	17	3	61		
Schoorl.	441	9	11	6	6	32		
Schoten	442	5	9	8	4	26		
Sloten	444	—	8	5	5	18		
Texel	448	38	39	61	27	165		
Ursum	453	29	23	21	3	76		
Venhuizen	455	82	69	75	8	234		
Westzaan	462	—	1	3	—	4		
Wognum	465	34	58	65	17	174		
Wormer	466	23	27	24	2	76		
Wijdenes	470	1	4	14	—	19		
Wijk aan Zee en Duin	471	17	18	30	4	69		
Z. en N. Schermer	476	37	30	15	3	85		
Zwaag	477	32	66	46	5	149		
Totaal 1)	—	658	866	842	240	2855		
Zeeland.								
Boschkapelle	485	10	21	18	5	54		
Clinge	486	17	14	12	3	46		
Dreischor	488	8	7	7	2	24		
Eede	489	20	10	9	1	40		
Grauw	491	5	4	3	6	18		
's-Heerenhoek	492	6	9	5	7	27		
Hengstdijk	493	2	5	10	3	20		
Hontenisse	494	4	10	22	3	39		
"	495	7	25	51	11	94		

N A A M DER G E M E E N T E.	No. der instelling in het Algemeen Register.	Getal der spaarboekjes met een tegoed van					A A N M E R K I N G E N.
		minder dan	f 10,— tot beneden	f 100,— tot beneden	f 1000,— en hooger.	Totaal.	
		f 10,—	f 100,—	f 1000,—	hooger.	Totaal.	
1.	2.	3.	4.	5.	6.	7.	8.
Koewacht	499	3	14	15	4	36	1) In kolom 7 zijn begrepen 46 boekjes, die niet nader gespecificeerd opgegeven werden.
Stoppeldijk	506	6	17	10	7	40	
Westdorpe	509	2	5	15	4	26	
Zuiddorpe	513	9	19	23	7	58	
Totaal	—	99	160	200	63	522	
Utrecht.							
Mijdrecht	529	10	30	30	16	86	
Schalkwijk	531	—	15	29	15	59	
Stoutenburg	532	21	34	54	2	111	
Vinkeveen en Waver- veen	533	1	4	9	1	15	
"	534	5	18	13	2	38	
Vleuten	535	34	22	16	11	83	
"	536	—	46	—	—	46	
Totaal 1)	—	71	123	151	47	438	
Friesland.							
Gaasterland	565	—	5	5	6	16	
Hennaarderadeel	571	1	11	14	5	31	
Wijmbritseradeel	605	26	14	8	—	48	
Totaal	—	27	30	27	11	95	
Overijssel.							
Bathmen	616	3	8	10	2	23	
Borne	617	—	16	42	8	66	
Goor	628	9	18	41	—	68	
Gramsbergen	629	—	2	3	2	7	

N A A M DER G E M E E N T E.	No. der instelling in het Algemeen Register.	Getal der spaarboekjes met een tegoed van					A A N M E R K I N G E N.
		minder dan f 10,—	f 10,— tot beneden f 100,—	f 100,— tot beneden f 1 000,—	f 1 000,— en hooger.	Totaal.	
1.	2.	3.	4.	5.	6.	7.	8.
Haaksbergen . . .	630	16	19	39	2	76	
Hellendoorn . . .	631	15	23	42	1	81	
Realte	641	2	8	24	2	36	
Steenwijkerwold . .	643	1	14	31	11	57	
Wierden	645	—	4	4	—	8	
Totaal	—	46	112	236	28	422	
Drenthe.							
Anloo	719	—	17	27	1	45	
Borger	721	20	23	28	10	81	
Oosterhesselen . . .	731	12	25	27	4	71	
Roden	732	—	1	10	7	18	
Rolde	733	4	7	25	4	40	
Vries	739	1	10	39	5	55	
Wijk (De)	741	1	7	17	—	25	
Totaal	—	38	93	173	31	335	
Limburg.							
Arcen en Velden . .	746	57	36	61	17	171	
Baexem	747	—	8	22	4	34	
Beesel	748	60	64	54	11	189	
Bocholtz	750	—	1	2	3	6	
Echt	752	37	22	35	3	97	
Grathem	755	19	9	12	4	44	
Haalen	756	—	1	9	3	13	
Heel en Panheel . .	757	20	45	20	5	90	
Heer	758	33	46	22	1	102	
Helden	759	56	73	132	21	282	

N A A M DER G E M E E N T E.	No. der instelling in het Algemeen Register.	Getal der spaarboekjes met een tegoed van					A A N M E R K I N G E N.
		minder dan f 10,—	f 10,— tot beneden f 100,—	f 100,— tot beneden f 1 000,—	f 1 000,— en hooger.	Totaal.	
1.	2.	3.	4.	5.	6.	7.	8.
Herten	761	25	30	5	2	62	1) In kolom 7 zijn begrepen 380 boekjes, welke niet nader gespecificeerd werden opgegeven.
Heijthuisen	762	—	6	15	3	24	
Horn	763	—	5	14	6	25	
Hulsberg	764	6	13	41	9	69	
Hunsel	766	—	5	28	1	34	
Kerkrade	767	25	41	69	15	150	
Kessel	768	2	16	24	5	47	
Maasbree	771	7	14	41	2	64	
Maasniel	773	2	5	12	2	21	
Melick en Herkenbosch	775	49	29	31	2	111	
Nederweert	778	1	21	23	10	55	
Neer	779	4	22	33	16	125	
Nuth	780	—	3	21	3	27	
Pieter (St.)	782	7	12	9	—	28	
Roggel	786	6	10	41	6	63	
Sittard	790	1	2	—	—	3	
Swalmen	793	48	65	100	19	232	
Weert	799	—	3	28	16	47	
Wessem	801	4	7	15	2	28	
Wittem	802	32	40	47	14	133	
"	803	3	8	35	5	51	
Wijlre	804	6	10	26	9	51	
Totaal	—	510	672	1 077	219	2 478	
Het Rijk 1)	—	2 910	4 256	5 848	1 515	14 009	

7. OVERZICHT der gedurende 1905 verleende voorschotten.

N A A M DER GEMEENTE.	N ^o der instelling in het Algemeen Register.	Maximum van het voorschot, dat aan eenzelfden persoon kan worden verleend.	Maximum van den tijd, waarvoor een voorschot kan worden verleend.	Wijze van zekerheidsstelling: p = persoonlijke; z = zakelijke; g = geen zekerheidsstelling.	Aantal voorschotten in het boekjaar verleend.								Totaal.	AANMERKINGEN.
					Beneden f 50,—.	Van f 50,— tot beneden f 100,—.	Van f 100,— tot beneden f 200,—.	Van f 200,— tot beneden f 300,—.	Van f 300,— tot beneden f 500,—.	Van f 500,— tot beneden f 1000,—.	Van f 1000,— en hooger.	Totaal.		
1.	2.	3.	4.	5.	6.	7.	8.	9.	10.	11.	12.	13.	14.	
Noordbrabant.														
Bakel	9	niet bepaald	niet bepaald	p en z	—	—	—	—	—	3	—	3		
Bladel	17	f 800	id.	p en z	—	—	1	1	—	—	1	3		
Cuijk	23	niet bepaald	id.	p en z	—	—	1	1	—	—	—	2		
Deurne	24	f 4000	id.	p en z	—	1	5	—	1	—	—	7		
Dinther	26	niet bepaald	id.	p en z	—	1	2	—	1	—	—	4		
Etten	32	f 5000	20 jaren	p en z	—	—	4	3	1	—	3	11		
Gassel	33	5000	niet bepaald	p	1	2	1	2	4	3	1	14		
Halsteren	40	10000	1 jaar	p en z	—	—	3	1	2	1	1	8		
Lith	49	5000	niet bepaald	p en z	1	3	4	—	2	5	1	16		
Lithoijen	50	2000	id.	p	2	7	5	1	2	—	—	17		
Loon op Zand	52	5000	4 jaren	p	—	1	2	1	—	—	—	4		
Made en Drimmelen 1)	55	300	10 „	p en z	—	—	—	—	—	—	—	—		
Nistelrode 1)	62	300	niet bepaald	p en z	—	1	1	1	1	1	1	6		
Oijen c. a. 1)	64	300	id.	p en z	1	1	6	1	—	1	1	11		
Oirschot	65	8000	id.	p en z	—	—	1	2	3	2	3	11		
Oosterhout	68	1000	id.	p	—	1	1	2	1	1	1	7		
Oploo	69	1500	id.	p en z	—	1	—	—	—	1	1	3		
Oss	70	500	id.	p en z	—	4	3	3	1	5	2	18		
Schijndel	77	6000	id.	p en z	—	1	7	2	3	2	3	18		
Someren	78	5000	10 jaren	p en z	1	—	5	1	5	—	—	12		
Udenhout	86	niet bepaald	niet bepaald	p en z	1	—	3	—	—	1	—	5		
Werkendam	95	f 10000	1 jaar	p en z	—	2	7	9	3	—	2	23		
Woensel	97	4000	10 jaren	p en z	1	—	4	—	1	1	3	10		
Zwaluwe (H. en L.)	102	10000	10 „	p en z	1	1	1	2	1	1	1	8		
Totaal	—	—	—	—	9	27	67	33	32	28	25	221		

1) Om een voorschot te verlenen van meer dan f 300,—, behoeft het bestuur de toestemming van den Raad van Toezicht.

N A A M DER GEMEENTE.	N ^o der instelling in het Algemeen Register.	Maximum van het voorschot, dat aan eenzelfden persoon kan worden verleend.	Maximum van den tijd, waarvoor een voorschot kan worden verleend.	Wijze van zekerheidsstelling: p = persoonlijke; z = zakelijke; g = geen zekerheidsstelling.	Aantal voorschotten in het boekjaar verleend.								Totaal.	AANMERKINGEN.
					Beneden f 50,—.	Van f 50,— tot beneden f 100,—.	Van f 100,— tot beneden f 200,—.	Van f 200,— tot beneden f 300,—.	Van f 300,— tot beneden f 500,—.	Van f 500,— tot beneden f 1000,—.	Van f 1000,— en hooger.	Totaal.		
1.	2.	3.	4.	5.	6.	7.	8.	9.	10.	11.	12.	13.	14.	
Gelderland.														
Aalten	110	f 10000	10 jaren	p en z	7	19	33	21	19	28	10	137		
Angerlo	111	5000	20 „	p en z	—	14	12	1	1	3	1	32		
Appeltern	114	3500	niet bepaald	p en z	5	2	8	1	3	—	1	20		
„	115	niet bepaald	40 jaren	p en z	2	2	7	1	1	—	2	15		
Beesd	119	f 500	10 „	p en z	1	—	—	2	1	3	—	7		
Bergh	121	1500	10 „	p	2	1	14	2	2	3	3	27		
„	122	niet bepaald	10 „	p en z	—	1	3	2	2	1	2	11		
Boreulo	127	id.	1 jaar	p en z	1	—	1	2	—	—	—	4		
Dinxperlo	132	f 5000	10 jaren	p en z	4	1	7	1	5	14	16	48		
Driel	138	300 tot 5000	niet bepaald	p en z	—	5	5	5	2	3	2	22		
Duiven 1)	141	5000	10 jaren	p en z	2	5	5	4	7	2	5	30		
Elst	146	5000	10 „	p en z	1	2	2	5	2	—	5	17		
Gendringen	151	niet bepaald	10 „	p	—	3	2	6	5	—	5	21		
„	152	f 4000	1 jaar	p	4	7	27	10	21	8	2	70		
„	153	5000	niet bepaald	p en z	—	—	1	—	—	—	1	2		
Groesbeek	155	?	?	p en z	2	4	4	3	2	3	4	22		
Heteren	159	f 1000	10 jaren	p en z	1	2	4	—	1	—	—	8		
Lichtenvoorde 2)	165	3000, 5000 en 10000	1 jaar en 10 jaren	p en z	4	3	6	1	1	3	1	19		
„ 3)	166	3000 en 5000	10 jaren	p en z	5	7	10	1	3	—	—	26		
„	167	4000	10 „	p en z	3	5	8	1	4	1	—	22		
Steenderen	179	2500	10 „	p en z	3	4	9	4	4	4	4	32		
Wehl	190	8000	1 jaar en 10 jaren	p en z	—	1	6	3	—	2	—	12		
Wisch 4)	193	600	niet bepaald	p	11	14	18	16	11	7	2	79		
Zevenaar 5)	196	5000	10 jaren	p en z	—	4	8	—	2	1	3	18		
Totaal	—	—	—	—	58	106	200	92	99	86	69	710		

1) Maximum van den tijd waarvoor een voorschot kan worden verleend, is 10 jaren, echter met toestemming van het Bestuur en den Raad van Toezicht is het onbepaald.
2) Maximum van het voorschot, dat aan een zelfden persoon in eens kan worden verleend is f 3000,—, in Rekening-Courant f 5000,— en op Hypotheek f 10000,—.
3) Maximum van het voorschot is f 3000,—, op Hypotheek f 5000,—.
4) Maximum van het voorschot bedraagt f 600,— doch kan bij beslissing van het Bestuur telkens veranderd worden.
5) Met goedkeuring van den Raad van Toezicht kan het maximum van den tijd verlengd worden.

N A A M DER GEMEENTE.	N ^o der instelling in het Algemeen Register.	Maximum van het voorschot, dat aan eenzelfde persoon kan worden verleend.	Maximum van den tijd, waarvoor een voorschot kan worden verleend.	Wijze van zekerheidsstelling: p = persoonlijk; z = zakelijke; g = geen zekerheidsstelling.	Aantal voorschotten in het boekjaar verleend.								Totaal.	A A N M E R K I N G E N.
					Beneden f 50,—.	Van f 50,— tot beneden f 100,—.	Van f 100,— tot beneden f 200,—.	Van f 200,— tot beneden f 300,—.	Van f 300,— tot beneden f 500,—.	Van f 500,— tot beneden f 1000,—.	Van f 1000,— en hooger.	Totaal.		
					6.	7.	8.	9.	10.	11.	12.			
Zuidholland.														
Alkemade	212	f 5 000	10 jaren	p en z	—	1	2	—	5	8	11	27	1) Het maximum van den tijd waarvoor en voorschot kan worden verleend bedraagt 10 jaar, voor een langeren tijd behoeft het bestuur de toestemming van den Raad van Toezicht.	
"	213	5 000	1 jaar	p en z	—	2	4	3	2	4	5	20		
"	214	3 000	niet bepaald	p en z	—	—	5	4	4	3	8	24		
Alphen	215	10 000	10 jaren	p	—	—	4	4	20	19	5	52		
Berkel en Rodenrijs 1)	217	5 000	10 "	p en z	—	—	—	—	3	2	7	12		
Bommel (Den)	219	2 500	1 jaar	p en z	—	—	1	1	5	8	4	19		
Giessendam	225	5 000	niet bepaald	p en z	—	1	3	—	3	6	5	18		
Gouda	232	2 000	1 jaar	p	—	—	3	4	4	7	6	24		
Goudriaan	235	2 000	1 "	p	—	—	—	—	—	—	—	—		
Groot-Ammers	238	5 000	10 jaren	p en z	—	—	—	3	6	1	5	15		
Hazerswoude	241	10 000	10 "	p	—	—	—	—	3	2	7	12		
Leiderdorp	256	5 000	10 "	p en z	—	—	1	1	2	5	7	16		
Lekkerkerk	258	10 000	10 "	p	—	—	1	—	1	—	2	4		
Lier (De)	261	5 000	1 jaar	p	—	1	—	—	1	1	1	4		
Maasland	263	3 000	10 jaren	p en z	—	—	—	2	5	5	5	17		
Molenaarsgraaf	267	5 000	10 "	p en z	—	—	—	2	1	—	3	6		
Moordrecht	270	4 000	1 jaar	p	—	—	—	—	4	4	5	13		
Nieuwveen	276	5 000	10 jaren	—	—	1	2	1	2	1	4	11		
Noordwijkerhout	278	3 000	10 "	p en z	1	—	6	3	5	3	4	22		
Ooltgensplaat	279	2 000	10 "	p en z	—	—	4	5	9	10	5	33		
Oudewater	280	niet bepaald	2 of 10 jaren	p en z	—	—	—	—	3	2	4	9		
Rockanje	286	id.	1 jaar	p en z	3	11	39	7	7	—	—	67		
Sassenheim	291	f 3 000	1 "	p en z	—	—	6	5	8	18	10	47		
Sommelsdijk	300	5 000	niet bepaald	p en z	1	5	5	7	3	5	2	28		
Stompwijk	303	15 000	10 jaren	p en z	2	—	1	3	6	—	6	18		
Tonge (Oude)	306	5 000	20 "	p en z	—	—	1	—	1	2	—	4		
Veur	307	2 000	10 "	p en z	—	—	—	—	3	6	4	13		

N A A M DER GEMEENTE.	N ^o der instelling in het Algemeen Register.	Maximum van het voorschot, dat aan eenzelfde persoon kan worden verleend.	Maximum van den tijd, waarvoor een voorschot kan worden verleend.	Wijze van zekerheidsstelling: p = persoonlijk; z = zakelijke; g = geen zekerheidsstelling.	Aantal voorschotten in het boekjaar verleend.								Totaal.	A A N M E R K I N G E N.
					Beneden f 50,—.	Van f 50,— tot beneden f 100,—.	Van f 100,— tot beneden f 200,—.	Van f 200,— tot beneden f 300,—.	Van f 300,— tot beneden f 500,—.	Van f 500,— tot beneden f 1000,—.	Van f 1000,— en hooger.	Totaal.		
					6.	7.	8.	9.	10.	11.	12.			
Noordholland.														
Voorhout	313	f 3 000	1 jaar	p en z	—	—	—	—	—	—	—	25	1) Het maximum van het voorschot, dat aan een zelfden voorschotnemer in eens kan worden verleend bedraagt f 5 000,— met onderpand en f 1 000,— met borgen.	
Waddinxveen	315	5 000	1 "	p en z	—	—	—	—	1	—	5	6		
Warmond	316	3 000	10 jaren	p en z	—	1	6	—	2	7	3	19		
Wateringen 1)	318	5 000	1/2 jaar	p en z	—	—	1	1	2	1	4	9		
Zoeterwoude	322	5 000	10 jaren	p en z	—	2	2	2	9	10	10	35		
Totaal 2)	—	—	—	—	7	25	97	58	130	140	147	629	2) In het aantal, vermeld in kol. 13, zijn begrepen 25 voorschotten, die niet nader gespecificeerd opgegeven werden. 3) Het bedrag, genoemd in kol. 13 is 13 lager dan dat genoemd in kolom 6 Tabel II; de oorzaak van dit verschil werd niet gemeld.	
Andijk	358	f 4 000	1 jaar	p	1	3	6	8	8	7	5	38		
Avenhorn	361	1 500	10 jaren	p	—	—	5	2	10	9	2	28		
Beemster	363	5 000	10 "	p	—	—	1	4	2	8	6	21		
Berkhout	367	5 000	1 jaar	p	—	—	—	—	—	—	—	47		
Broek op Langendijk.	371	niet bepaald	10 jaren	p en z	—	1	3	3	4	7	4	22		
Castricum	373	f 2 000	1 jaar	p	—	3	13	12	5	2	4	39		
Diemen	375	3 000	10 jaren	p en z	—	—	—	—	—	2	6	8		
Grootebroek 3)	384	4 000	niet bepaald	—	2	2	—	3	1	9	7	24		
Haarlemmerliede	386	5 000	20 jaren	p en z	1	—	3	2	3	4	5	18		
Haarlemmermeer	387	3 000	1 jaar	p en z	—	—	1	—	1	9	6	17		
Harenkarspel	388	4 000	10 jaren	p en z	—	—	2	1	2	2	—	7		
Heemskerk	390	5 000	10 "	p	1	8	13	18	28	20	—	88		
Hoogwoud	399	niet bepaald	1 jaar	p	—	—	2	1	1	3	4	11		
Huizen	402	f 2 000	1 "	p	—	3	5	1	1	1	—	11		
Landsmeer	408	niet bepaald	niet bepaald	p en z	—	—	—	—	—	5	2	7		
Laren	410	f 5 000	10 jaren	p en z	1	—	5	2	—	1	1	10		
Limmen	411	5 000	10 "	p en z	1	5	15	9	21	6	2	59		

N A A M DER G E M E E N T E.	N ^o der instelling in het Algemeen Register.	Maximum van het voorschot, dat aan eenzelfde persoon kan worden verleend.	Maximum van den tijd, waarvoor een voorschot kan worden verleend.	Wijze van zekerheidsstelling: p == persoonlijke; z == zakelijke; g == geen zekerheidsstelling.	Aantal voorschotten in het boekjaar verleend.								Totaal.	A A N M E R K I N G E N.
					Beneden f 50,—.	Van f 50,— tot beneden f 100,—.	Van f 100,— tot beneden f 200,—.	Van f 200,— tot beneden f 300,—.	Van f 300,— tot beneden f 500,—.	Van f 500,— tot beneden f 1000,—.	Van f 1000,— en hooger.	Totaal.		
1.	2.	3.	4.	5.	6.	7.	8.	9.	10.	11.	12.	13.	14.	
Monnikendam	416	f 4 000	10 jaren	p	—	—	2	1	3	4	3	13	1) In het aantal vermeld in kol. 13, zijn begrepen 47 voorschotten, die niet nader gespecificeerd opge- geven werden.	
Nieuwer-Amstel	420	niet bepaald	niet bepaald	p en z	2	1	6	3	9	10	16	47		
Obdam	422	f 10 000	10 jaren	p	2	2	13	11	24	19	20	91		
Oudendijk	427	500	1 jaar	p en z	—	—	2	5	5	2	—	14		
Pancras (St.)	432	niet bepaald	1 „	p en z	—	—	4	—	2	1	5	12		
Rijp (De)	437	f 2 500	niet bepaald	p en z	5	3	8	2	4	3	1	26		
Schermerhorn	440	8 000	id.	p en z	1	2	1	4	4	6	1	19		
Schoorl.	441	2 500	id.	p	2	—	11	5	4	6	1	29		
Schoten	442	4 500	10 jaren	p	—	—	2	1	1	—	2	6		
Sloten	444	niet bepaald	niet bepaald	p en z	—	—	1	2	2	3	3	11		
Texel	448	f 5 000	10 jaren	—	—	6	5	6	9	2	18	46		
Ursem	453	4 000	1 jaar	p	—	3	6	4	9	6	2	30		
Venhuizen	455	2 000	niet bepaald	—	—	4	6	3	4	2	2	21		
Westzaan	462	5 000	29 jaren	p en z	—	—	2	5	—	1	1	9		
Wognum	465	10 000	1 jaar	p	—	—	6	2	3	6	3	20		
Wormer	466	20 000	10 jaren	p en z	—	—	4	3	2	3	3	15		
Wijdenes	470	niet bepaald	niet bepaald	p en z	—	1	2	2	3	3	3	14		
Wijkaan Zee en Duin	471	f 500	1 jaar	p	—	3	4	6	10	—	1	24		
Z. en N Schermer	476	3 000	1 „	—	1	6	6	5	6	3	1	28		
Zwaag	477	3 000	1 „	p	1	—	6	5	4	2	1	19		
Totaal 1)	—	—	—	—	21	56	171	141	195	177	141	949		
Zeeland.														
Boschkapelle	485	f 3 000	10 jaren	p en z	2	5	4	6	1	—	1	19		
Clinge	486	niet bepaald	10 „	p en z	46	20	11	5	2	2	1	87		
Dreischor	488	f 3 000	niet bepaald	p en z	—	—	1	—	3	1	1	6		

N A A M DER G E M E E N T E.	N ^o der instelling in het Algemeen Register.	Maximum van het voorschot, dat aan eenzelfde persoon kan worden verleend.	Maximum van den tijd, waarvoor een voorschot kan worden verleend.	Wijze van zekerheidsstelling: p == persoonlijke; z == zakelijke; g == geen zekerheidsstelling.	Aantal voorschotten in het boekjaar verleend.								Totaal.	A A N M E R K I N G E N.
					Beneden f 50,—.	Van f 50,— tot beneden f 100,—.	Van f 100,— tot beneden f 200,—.	Van f 200,— tot beneden f 300,—.	Van f 300,— tot beneden f 500,—.	Van f 500,— tot beneden f 1000,—.	Van f 1000,— en hooger.	Totaal.		
1.	2.	3.	4.	5.	6.	7.	8.	9.	10.	11.	12.	13.	14.	
Eede	489	f 5 000	niet bepaald	p	3	5	3	5	—	1	—	17		
Grauw	491	4 000	1 jaar	p	—	1	1	1	—	—	—	3		
's-Heerenhoek	492	1 500	10 jaren	p en z	—	—	—	—	—	4	1	5		
Hengstdijk	493	2 500	10 „	p en z	2	2	2	1	—	—	—	7		
Hontonsisse	494	6 000	10 „	p	1	3	4	—	1	3	—	12		
„	495	3 000	10 „	p en z	3	—	1	2	4	4	10	24		
Koewacht	499	4 000	10 „	p en z	—	2	7	7	8	—	1	25		
Stoppeldijk	506	niet bepaald	10 „	p en z	1	—	1	—	—	—	1	3		
Westdorpe	509	f 5 000	10 „	p en z	—	1	1	1	—	—	—	3		
Zuiddorpe	513	20 000	10 „	p en z	—	1	1	3	—	—	—	5		
Totaal	—	—	—	—	58	40	37	31	19	15	16	216		
Utrecht.														
Utrecht	516	f 5 000	niet bepaald	p en z	—	—	—	—	1	2	4	7		
Mijdrecht	529	17 000	id.	p	—	—	—	2	1	5	8	16		
Schalkwijk	531	—	id.	p en z	—	—	—	2	2	—	—	4		
Stoutenburg	532	niet bepaald	10 jaren	p en z	—	2	2	3	2	3	—	12		
Vinkeveen en Waver- veen	533	f 5 000	1 jaar	p	—	—	1	—	—	1	—	2		
„	534	1 500	10 jaren	p en z	—	1	3	2	—	3	2	11		
Vleuten	535	8 000	10 „	p en z	—	—	—	1	—	3	5	9		
„	536	—	—	p	—	1	—	1	3	1	2	8		
Totaal	—	—	—	—	—	4	6	11	9	18	21	69		

N A A M DER GEMEENTE.	N ^o . der instelling in het Algemeen Register.	Maximum van het voorschot, dat aan eenzelfde persoon kan worden verleend.	Maximum van den tijd, waarvoor een voorschot kan worden verleend.	Wijze van zekerheidsstelling: p = persoonlijk; z = zakelijke; g = geen zekerheidsstelling.	Aantal voorschotten in het boekjaar verleend.							Totaal.	A A N M E R K I N G E N .	
					Beneden f 50,—	Van f 50,— tot beneden f 100,—	Van f 100,— tot beneden f 200,—	Van f 200,— tot beneden f 300,—	Van f 300,— tot beneden f 500,—	Van f 500,— tot beneden f 1000,—	Van f 1000,— en hooger.			Totaal.
1.	2.	3.	4.	5.	6.	7.	8.	9.	10.	11.	12.	13.	14.	
Friesland.														
Gaasterland	565	f 500	1 jaar	—	—	—	1	—	—	—	—	1		
Hennaarderadeel	571	3 000	1 „	—	—	—	—	—	2	3	—	5		
Wijmbritseradeel	605	niet bepaald	niet bepaald	p	—	—	1	1	3	3	4	12		
Totaal	—	—	—	—	—	—	2	1	3	5	7	18		
Overijssel.														
Bathmen	616	f 1 000	1 jaar	p	—	—	—	—	—	1	—	1		
Borne	617	1 000	10 jaren	p en z	—	10	1	3	3	3	—	20		
Goor	628	niet bepaald	1 jaar	p	—	2	6	2	1	—	—	11		
Gramsbergen	629	f 1 500	1 „	p	—	—	1	1	2	5	7	16		
Haaksbergen	630	500	10 jaren	p en z	5	8	16	5	5	—	—	39		
Hellendoorn	631	5 000	10 „	p en z	1	3	2	—	—	1	1	8		
Raalte	641	5 000	10 „	p	3	3	7	1	—	—	—	14		
Steenwijkerwold	643	1 000	10 „	p en z	—	51	23	4	3	2	—	83		
Wierden	645	1 500	niet bepaald	p	—	3	1	—	—	—	—	4		
Totaal	—	—	—	—	9	80	57	16	14	12	8	196		
Drenthe.														
Anloo	719	niet bepaald	niet bepaald	p	—	—	—	—	3	1	—	4		
Borger	721	id.	10 jaren	p en z	2	3	8	—	6	3	6	28		
Oosterhesselen	731	f 300	1 jaar	p	3	8	10	3	—	—	—	24		
Roden	732	6 000	2 jaren	p	—	2	10	—	—	—	—	12		

N A A M DER GEMEENTE.	N ^o . der instelling in het Algemeen Register.	Maximum van het voorschot, dat aan eenzelfde persoon kan worden verleend.	Maximum van den tijd, waarvoor een voorschot kan worden verleend.	Wijze van zekerheidsstelling: p = persoonlijk; z = zakelijke; g = geen zekerheidsstelling.	Aantal voorschotten in het boekjaar verleend.							Totaal.	A A N M E R K I N G E N .	
					Beneden f 50,—	Van f 50,— tot beneden f 100,—	Van f 100,— tot beneden f 200,—	Van f 200,— tot beneden f 300,—	Van f 300,— tot beneden f 500,—	Van f 500,— tot beneden f 1000,—	Van f 1000,— en hooger.			Totaal.
1.	2.	3.	4.	5.	6.	7.	8.	9.	10.	11.	12.	13.	14.	
Limburg.														
Rolde	733	niet bepaald	10 jaren	p en z	1	12	11	4	4	5	—	37		
Vries	739	f 1 200	10 „	p	—	3	17	2	1	4	—	27		
Wijk (De)	741	niet bepaald	1 jaar	p	—	—	1	1	—	—	—	2		
Totaal	—	—	—	—	6	28	57	10	14	13	6	134		
Limburg.														
Arce en Velden	746	niet bepaald	40 jaren	p	2	3	2	—	—	1	2	10		
Baexem	747	f 15 000	niet bepaald	p en z	—	—	3	—	—	1	1	5		
Beesel	748	2 000	10 jaren	p en z	8	4	6	4	5	4	—	31		
Bocholtz	750	1 500	10 „	p en z	—	—	1	1	1	—	—	3		
Echt	752	—	—	p	4	4	7	3	6	4	1	20		
Grathem	755	niet bepaald	niet bepaald	p	—	—	1	1	—	2	—	4		
Haelen	756	f 1 500	id.	p en z	—	1	1	2	2	1	1	8		
Heel en Panheel	757	1 500	10 jaren	p en z	—	—	—	—	—	—	—	—		
Heer	758	500	10 „	p	1	—	1	1	—	—	—	3		
Helden	759	niet bepaald	niet bepaald	p en z	—	4	1	2	1	—	6	14		
Herten	761	f 4 000	± 30 jaren	p en z	—	—	2	1	1	—	—	4		
Heijthuizen	762	20 000	20 jaren	p en z	—	4	1	1	2	5	1	14		
Horn	763	5 000	niet bepaald	p en z	1	3	3	—	5	1	1	14		
Hulsberg	764	2 500	10 jaren	p en z	1	—	—	2	—	3	1	7		
Hunsel	766	1 000	10 „	p en z	1	—	3	—	1	2	1	8		
Kerkrade	767	9 000	15 „	p en z	—	—	1	—	3	6	3	13		
Kessel	768	500	10 „	p en z	—	2	7	—	1	1	—	11		
Maasbree	771	5 000	10 „	p	—	2	2	—	1	2	—	7		
Maasniel	773	10 000	niet bepaald	p en z	—	1	6	4	4	3	—	18		

N A A M DER GEMEENTE.	N ^o der instelling in het Algemeen Register.	Maximum van het voorschot, dat aan eenzelfde persoon kan worden verleend.	Maximum van den tijd, waarvoor een voorschot kan worden verleend.	Wijze van zekerheidsstelling: p = persoonlijke; z = zakelijke; g = geen zekerheidsstelling.	Aantal voorschotten in het boekjaar verleend.							Totaal.	A A N M E R K I N G E N.	
					Beneden f 50,—.	Van f 50,— tot beneden f 100,—.	Van f 100,— tot beneden f 200,—.	Van f 200,— tot beneden f 300,—.	Van f 300,— tot beneden f 500,—.	Van f 500,— tot beneden f 1000,—.	Van f 1000,— en hooger.			13.
1.	2.	3.	4.	5.	6.	7.	8.	9.	10.	11.	12.	13.	14.	
Melick en Herkenbosch	775	niet bepaald	niet bepaald	p en z	2	2	4	1	3	5	1	18	1) In kolom 13 zijn begrepen 72 voorschotten, die niet nader gescheiden konden worden.	
Nederweert	778	—	—	p en z	—	—	2	1	1	3	2	9		
Neer	779	niet bepaald	10 jaren	p en z	—	2	5	2	3	3	4	19		
Nuth	780	id.	10 „	p en z	—	1	2	2	2	6	2	15		
Pieter (St.).	782	500 en 1000	10 „	p en z	—	1	2	1	—	—	—	4		
Roggol.	786	f 500 en f 2000	niet bepaald	p en z	1	4	3	—	4	1	1	14		
Swalmen	793	1 200	10 jaren	p en z	3	6	14	5	5	6	4	43		
Weert	799	—	—	p en z	—	1	3	4	2	2	3	15		
Wessem	801	2 000	10 jaren	p en z	1	5	1	3	4	1	1	16		
Wittem	802	1 000	10 „	p	—	3	5	2	3	5	4	22		
„	803	2 500	20 „	p en z	1	1	1	2	—	3	7	15		
Wijlre	804	2 000	5 „	p	—	—	—	—	—	1	1	2		
Totaal	—	—	—	—	26	54	90	45	60	72	48	395		
Het Rijk 1)	—	—	—	—	194	420	784	438	575	566	488	3 537		

Verzamelstaat van 1. Inleggersrekening.

N A A M DER PROVINCIE.	Aantal instellingen.		Aantal inlagen gedurende het boekjaar.	Aantal uitbetalingen gedurende het boekjaar.	Aantal boekjes aan het einde van het boekjaar.	I N L E G G E R S R E K E N I N G.					
	volgens het Algemeen Register.	die gegevens voor deze rekening hebben verschaft.				Tegood der inleggers aan het einde van het vorig boekjaar.	Bedrag der inlagen gedurende het boekjaar. (Hieronder niet opgenomen de rente, die bij het tegood is gevoegd.)	Bedrag der aan de inleggers toegekende rente.	Bedrag der uitbetalingen gedurende het boekjaar.	Tegood der inleggers aan het einde van het vorig boekjaar.	Totaal der kolommen 6, 7 en 8 resp. 9 en 10.
1.	2.	3.	4.	5.	6.	7.	8.	9.	10.	11.	
					Gld.	Gld.	Gld.	Gld.	Gld.	Gld.	
Noordbrabant	73	24	2 385	941	2 076	702 015,00 ⁵	447 023,20 ⁵	20 817,32	341 042,04 ⁵	828 813,57 ⁵	1 169 855,62
Gelderland	46	25	3 925	1 832	2 695	587 752,04	665 414,88 ⁵	20 302,51 ⁵	462 590,28 ⁵	810 879,15 ⁵	1 273 469,44
Zuidholland	46	32	4 159	1 912	2 993	788 433,58 ⁵	1 233 927,36 ⁵	27 062,31 ⁵	885 292,01	1 209 131,25 ⁵	2 094 423,26 ⁵
Noordholland	65	38	4 642	1 726	2 855	653 215,80	1 037 547,88	21 495,96	873 262,09	888 997,55	1 762 259,64
Zeeland	23	14	991	279	522	128 300,52	238 474,98	4 652,67 ⁵	147 170,98	224 257,19 ⁵	371 428,17 ⁵
Utrecht	11	8	495	122	438	97 867,11 ⁵	162 825,01 ⁵	4 110,77 ⁵	81 262,15	188 540,75 ⁵	264 802,90 ⁵
Friesland	7	3	111	10	95	—	45 663,44	413,55 ⁵	21 620,50	24 456,49 ⁵	46 076,99 ⁵
Overijssel	12	9	561	217	432	64 422,80 ⁵	129 142,97 ⁵	2 837,48	64 092,43 ⁵	132 310,82 ⁵	196 403,26
Groningen	1	—	—	—	—	—	—	—	—	—	—
Drenthe	15	7	326	108	335	47 381,46 ⁵	85 677,60 ⁵	2 023,90	34 115,26 ⁵	100 967,70 ⁵	135 082,97
Limburg	56	32	2 809	725	2 475	540 683,06	382 209,46 ⁵	18 888,36 ⁵	170 307,01 ⁵	771 473,37 ⁵	941 780,89
Totaal voor het Rijk.	355	192	20 404	7 872	14 909	3 605 071,39 ⁵	4 527 906,90 ⁵	122 604,86	3 080 754,77 ⁵	5 174 828,35 ⁵	8 255 583,16

Voor de aantekeningen zie blad. 242 e. v.

AANTEEKENINGEN BETREFFENDE DEN VERZAMELSTAAT DER
INLEGGERSREKENING.

Noordbrabant.

Voor deze rekening zijn dit jaar door 24 instellingen gegevens verschaft, tegen 19 in 1904.

Door de Nos. 9, 17, 24, 40, 68, 69 en 70 werden dit jaar wel gegevens ingezonden, echter niet in 1904, terwijl ze van de Nos. 13, 16, 43, 83 en 100, die ze in 1904 ingezonden hadden, dit jaar niet inkwamen.

De Nos. 23, 33 en 50, welke in 1905 in werking getreden zijn, verstrekten dit jaar voor het eerst gegevens.

Evenals het vorig jaar, kwamen ook dit jaar van de Nos. 5, 8, 10, 11, 14, 15, 18, 25, 28, 29, 35, 36, 39, 41, 42, 45, 46, 47, 48, 53, 54, 56, 58, 61, 63, 71, 72, 73, 75, 76, 79, 80, 82, 89, 90, 91, 92, 96, 98 en 101, geen gegevens in.

Aangezien de Nos. 12, 57, 60 en 74 dit jaar voor het eerst in het Algemeen Register voorkomen, werden nog geen gegevens ontvangen.

Gelderland.

Voor deze rekening zijn dit jaar door 25 instellingen gegevens verschaft, tegen 24 in 1904.

Door de Nos. 123, 127, 166 en 167 werden dit jaar wel gegevens ingezonden, echter niet in 1904, terwijl ze van de Nos. 120, 158 en 195, die ze in 1904 ingezonden hadden, dit jaar niet inkwamen.

Evenals het vorig jaar, kwamen ook dit jaar van de Nos. 124, 131, 137, 140, 147, 157, 183, 189 en 194 geen gegevens in.

Daar de Nos. 113, 117, 120, 125, 139, 164, 173, 184 en 185 dit jaar voor het eerst in het Algemeen Register voorkomen, werden van deze banken geen gegevens ontvangen.

Zuidholland.

Voor deze rekening zijn dit jaar door 32 instellingen gegevens ingezonden, tegen 21 in 1905.

Door de Nos. 217, 228, 235, 238, 267, 307, 313 en 318 werden dit jaar wel gegevens ingezonden, echter niet in 1904, terwijl ze van No. 317, die ze in 1904 wel ingezonden had, dit jaar niet inkwamen.

De Nos. 219, 261, 306, en 315, welke in 1905 in werking getreden zijn, verstrekten dit jaar voor het eerst gegevens.

Evenals vorig jaar kwamen ook dit jaar van de Nos. 242, 247, 272, 275, 295, 312 en van de bank te Ter Aar, welke niet meer in het Algemeen Register voorkomt, aangezien gebleken is dat aldaar geen boerenleenbank bestaat, geen gegevens in.

Aangezien de Nos. 216, 260, 268, 269, 283, 284 en 301 dit jaar voor het eerst in het Algemeen Register voorkomen, werden van deze instellingen geen gegevens ontvangen.

Noordholland.

Voor deze rekening zijn dit jaar door 38 instellingen gegevens verschaft, tegen 24 in 1904.

Door de Nos. 373, 385, 416, 432, 442, 444, 448 en 471 werden dit jaar wel gegevens ingezonden, echter niet in 1904, terwijl ze van de Nos. 370, 429, 460 en 474, die ze in 1904 ingezonden hadden, dit jaar niet inkwamen.

De Nos. 358, 371, 399, 402, 408, en 427, welke in 1905 in werking getreden zijn en de Nos. 375, 441, 462 en 470, welke in 1904 zijn opgericht, doch in 1905 in werking traden, verstrekten dit jaar voor het eerst gegevens.

Evenals het vorig jaar kwamen ook dit jaar van de Nos. 349, 379, 391, 392, 393, 418, 421, 433, 446, 452, 455, 467, 475 en 479 geen gegevens in.

Aangezien de Nos. 350, 351, 365, 369, 377, 403, 443, 451 en 472 dit jaar voor het eerst in het Algemeen Register voorkomen, werden nog geen gegevens ontvangen.

Zeeland.

Voor deze rekening zijn door 14 instellingen gegevens verschaft, tegen 12 in 1904.

Door de Nos. 488, 491 en 513 werden dit jaar wel gegevens ingezonden, echter niet in 1904, terwijl ze van de Nos. 493 en 503, die ze in 1904 ingezonden hadden, dit jaar niet inkwamen, terwijl No. 509, die in 1904 opgericht is doch eerst in 1905 in werking trad, dit jaar voor het eerst gegevens inzond.

Evenals het vorig jaar, kwamen ook dit jaar van de Nos. 483, 484, 487, 497 en 510 geen gegevens in.

Aangezien de Nos. 500 en 504, dit jaar voor het eerst in het Algemeen Register voorkomen, werden nog geen gegevens ontvangen.

Utrecht.

Voor deze rekening zijn dit jaar door 8 instellingen gegevens verschaft, tegen 5 in 1904.

No. 533, welke in 1905 voor het eerst in het Algemeen Register voorkomt en de Nos. 535 en 536, die in 1904 zijn opgericht, doch eerst in 1905 in werking traden, verstrekten dit jaar voor het eerst gegevens.

Evenals het vorig jaar, kwamen ook dit jaar van de Nos. 522, 524 en 527 geen gegevens in.

Friesland.

Voor deze rekening zijn dit jaar voor het eerst gegevens ingezonden door 3 instellingen n.l. door de Nos. 571 en 605 die dit jaar voor het eerst in het Algemeen Register voorkomen en No. 565 die reeds in 1904 was opgericht, doch eerst in 1905 in werking trad.

Evenals het vorig jaar, kwamen ook dit jaar van de Nos. 544 en 572 geen gegevens in, terwijl de Nos. 544a en 545, die dit jaar voor het eerst in het Algemeen Register voorkomen, ook geen opgaven inzonden.

Overijssel.

Voor deze rekening zijn dit jaar door 9 instellingen gegevens verschaft, tegen 4 in 1904.

Door No. 631 werden dit jaar wel gegevens ingezonden, echter niet in 1904, aangezien deze bank dit jaar voor het eerst in het Algemeen Register voorkomt.

De Nos. 616, 629, 641 en 645, welke in 1905 in werking getreden zijn, verstrekten dit jaar voor het eerst gegevens.

Evenals vorig jaar kwamen ook dit jaar van No. 640 en de Bank te Haarle (gem. Tubbergen), welke opgeheven is, geen gegevens in.

De Nos. 615 en 639 komen dit jaar voor het eerst in het Algemeen Register voor en hebben derhalve geen gegevens verstrekt.

Groningen.

No. 688 komt dit jaar voor het eerst in het Algemeen Register voor, doch heeft geen gegevens ingezonden.

Drenthe.

Voor deze rekening zijn dit jaar door 7 instellingen gegevens verschaft, tegen 3 in 1904.

Door de Nos. 719, 731 en 733 werden dit jaar wel gegevens ingezonden, echter niet in 1904, terwijl ze van No. 716, die ze in 1904 ingezonden had, dit jaar niet inkwamen.

De Nos. 732 en 741, welke in 1905 in werking getreden zijn, verstrekten dit jaar voor het eerst gegevens.

Evenals vorig jaar kwamen ook thans van de Nos. 720, 737 en de bank te De Wijk, welke opgeheven is, geen gegevens in.

Aangezien de Nos. 723, 730, 735, 736 en 738 dit jaar voor het eerst in het Algemeen Register voorkomen, werden van deze instellingen geen gegevens ontvangen.

Limburg.

Voor deze rekening zijn dit jaar door 32 instellingen gegevens verschaft, tegen 23 in 1904.

Door de Nos. 750, 752, 759, 757, 763, 766, 773, 775, 779 en 801 werden dit jaar wel gegevens ingezonden, echter niet in 1904, terwijl ze van de Nos. 751, 776, 777 en 796 die ze in 1904 ingezonden hadden, dit jaar niet inkwamen.

De Nos. 762 en 782, welke in 1905 in werking getreden zijn, verstrekten dit jaar voor het eerst gegevens, evenals No. 780 die in 1904 is opgericht, doch eerst in 1905 in werking trad.

Evenals vorig jaar kwamen ook dit jaar van de Nos. 754, 765, 769, 774, 781, 784, 788, 792, 797, 798, 800 en de bank te Swolgen (gem. Meerloo), welke opgeheven is, geen gegevens in.

Aangezien de Nos. 749, 753, 760, 772, 787, 789, 791, 794 en 795 dit jaar voor het eerst in het Algemeen Register voorkomen, werden nog geen gegevens ontvangen.

Verzamelstaat van 6 en 7. Overzicht der Spaarboekjes in omloop,
en van het aantal verleende voorschotten.

N A A M DER PROVINCIE.	Aantal instellingen.		Getal Spaarbankboekjes met een tegoed van				Totaal.	Aantal instellingen.		Aantal voorschotten in het boekjaar.						Totaal.
	volgens het Algemeen Register.	die gegevens voor deze rekening hebben verstrekt.	minder dan f 10,—	f 10,— tot beneden f 100,—	f 100,— tot beneden f 1 000,—	f 1 000,— en hooger.		volgens het Algemeen Register.	die gegevens voor deze rekening hebben verstrekt.	Beneden f 50,—	Van f 50,— tot beneden f 100,—	Van f 100,— tot beneden f 200,—	Van f 200,— tot beneden f 300,—	Van f 300,— tot beneden f 500,—	Van f 500,— tot beneden f 1 000,—	
1.	2.	3.	4.	5.	6.	7.	8.	9.	10.	11.	12.	13.	14.	15.	16.	
Noordbrabant . . .	73	24	290	442	1 097	247	2 076	73	24	9	27	67	33	32	25	221
Gelderland	46	25	702	701	1 079	213	2 695	46	24	58	106	200	92	99	86	710
Zuidholland 1) 5)	46	32	469	1 057	966	407	2 993	46	32	7	25	97	58	130	140	629
Noordholland 2) 6)	65	36	658	866	842	240	2 555	65	37	21	56	171	141	195	177	949
Zeeland	23	13	99	160	200	63	522	23	13	58	40	37	31	19	15	216
Utrecht 3).	11	7	71	123	151	47	433	11	8	—	4	6	11	9	18	69
Friesland	7	3	27	30	27	11	95	7	3	—	—	2	1	3	6	18
Overijssel	12	9	46	112	236	28	422	12	9	9	80	57	16	14	12	196
Groningen	1	—	—	—	—	—	—	1	—	—	—	—	—	—	—	—
Drenthe	15	7	38	93	173	31	335	15	7	6	28	57	10	14	13	134
Limburg	56	32	510	672	1 077	219	2 478	56	31	26	54	90	45	60	72	395
Totaal v/h Rijk 4) 7)	355	188	2 910	4 256	5 848	1 515	14 909	355	188	194	420	784	438	575	566	3 557

Voor het aantal banken zij verwezen naar de aantekeningen bij de Inleggersrekening, onder opmerking evenwel, dat geen gegevens voor het overzicht der spaarboekjes zijn verstrekt door de banken te Haarlemmerliede (385), Obdam (422), Ossensisse (505) en Mijdrecht (529) en voor het overzicht van het aantal verleende voorschotten door de banken te Bergh (123), Haarlemmerliede (385), Ossensisse (505) en Sittard (790).

1) In kol. 7 zijn begrepen 94 boekjes, welke niet nader gespecificeerd werden opgegeven.

2) " " 7 " " 240 " " " " " " " " " "

3) " " 7 " " 46 " " " " " " " " " "

4) " " 7 " " 380 " " " " " " " " " "

5) In kol. 16 zijn begrepen 25 voorschotten, die niet nader gescheiden konden worden opgegeven.

6) " " 16 " " 47 " " " " " " " " " "

7) " " 16 " " 72 " " " " " " " " " "

III.

SPAARKASSEN.

De hier volgende gegevens betreffen 19 instellingen, tegen 21 in
de Statistiek over 1904.

1. AANTAL STORTINGEN EN DEELNEMERS.

N A A M DER G E M E E N T E.	N ^o . der instelling in het Algemeen Register.	Rentetax of premie.	Kleinste bedrag dat mag worden ingelegd.	Grootste bedrag dat tegelijkertijd mag worden ingebracht.	Aantal stortingen gedurende het boekjaar gedaan.			Aantal deelnemers				
					Beneden f 1,—	Van f 1,— tot f 10,—	Van f 10,— tot f 100,— en hooger.	wier tegoed op het einde van het vorig boek- jaar nog niet geheel was terug- betaald.	gedurende het boekjaar wier tegoed op het einde van het vorig boekjaar geheel was terugbetaald, vermeerderd met dat der nieuwe deelnemers.	wier tegoed aan het einde v/h boekjaar geheel was terugbetaald.	wier tegoed op het einde v/h boekjaar nog niet geheel was terugbetaald.	
1.	2.	3.	4.	5.	6.	7.	8.	9.	10.	11.	12.	13.
Noordbrabant.												
Goirle	38	2,5	f 0,05	niet bepaald	25	66	21	—	112	18	38	92
Woensel	99	3	1,—	f 3,—	—	985	—	—	138	135	66	207
Totaal	—	—	—	—	25	1051	21	—	250	153	104	299
Gelderland.												
Arnhem	105	3	f 0,10	f 100,—	540	42	16	—	535	136	126	545
Zuidholland.												
Gouda	233	3 en 5	f 0,10	niet bepaald	4527	948	—	—	—	273	273	—
Hof van Delft	245	4	niet bepaald	id.	36	1068	251	10	309	29	27	311
.. . . .	246	4	id.	id.	8	258	111	4	130	—	2	128
Leiden 1)	252	3 en 5	f 0,10	f 1,50	614	1224	—	—	—	133	133	—
.. . . .	253	4	0,10	2,50	410	448	—	—	—	—	—	—
Totaal	—	—	—	—	5595	3946	362	14	439	435	435	439
Noordholland.												
Purmerend	435	niet bepaald	f 0,10	niet bepaald	3369	937	—	—	—	103	103	—
Utrecht.												
Utrecht	517	3	niet bepaald	niet bepaald	609	550	385	54	548	117	23	642
Baarn	520	2,64	f 0,005	id.	—	—	—	—	257	55	—	312
Zeist	540	6	0,35	f 1,50	9	5708	—	—	121	133	133	121
Totaal	—	—	—	—	618	6258	385	54	926	305	156	1075

N A A M DER G E M E E N T E	N ^o . der instelling in het Algemeen Register.	Rentetax of premie.	Kleinste bedrag dat mag worden ingelegd.	Grootste bedrag dat tegelijkertijd mag worden ingebracht.	Aantal stortingen gedurende het boekjaar gedaan.			Aantal deelnemers				
					Beneden f 1,—	Van f 1,— tot f 10,—	Van f 10,— tot f 100,— en hooger.	wier tegoed op het einde van het vorig boek- jaar nog niet geheel was terug- betaald.	gedurende het boekjaar wier tegoed op het einde van het vorig boekjaar geheel was terugbetaald, vermeerderd met dat der nieuwe deelnemers.	wier tegoed aan het einde v/h boekjaar geheel was terugbetaald.	wier tegoed op het einde v/h boekjaar nog niet geheel was terugbetaald.	
1.	2.	3.	4.	5.	6.	7.	8.	9.	10.	11.	12.	13.
Friesland.												
Leeuwarden	546	3	f 0,10	f 1,50	4444	4086	—	—	—	480	480	—
"	537	3	niet bepaald	0,25	—	—	—	—	725	202	298	629
Bolsward	556	2,5	f 0,10	2,—	544	1013	—	—	—	65	65	—
Totaal	—	—	—	—	4988	5099	—	—	725	747	843	629
Overijssei.												
Borne 1)	618	3	f 0,02	niet bepaald	644	495	85	10	169	33	19	183
Deventer 2)	621	3,5	0,10	f 3,—	1468	5436	28	—	443	83	97	429
Totaal	—	—	—	—	2102	5931	113	10	612	116	116	612
Groningen.												
Groningen	649	3	f 0,10	f 1,50	—	—	—	—	—	—	—	—
Drenthe.												
Meppel	729	3	f 0,25	f 2,—	109	1158	—	—	—	124	124	—
Het Rijk	—	—	—	—	17346	24422	897	78	3487	2119	2007	3599

Zuidholland.

Overijssel.

1) Om de 6 weken wordt het gezamenlijk bedrag, door het personeel eener fabriek (40 man) wekelijks gestort en door de directie der fabriek geadministreerd, ingebracht. Dit jaar heeft deze fabriek 5 stortingen gedaan. De rente is per half jaar van de eerste f 20,— 5 pCt. en daarboven 3 pCt.

1) Over de bedragen beneden f 25,— wordt geen rente vergoed; deze komt ten voordeele der vereniging. Aan deze vereniging vervallen eveneens spaargelden, die op het einde van het boekjaar nog geen f 0,25 bedragen.
2) Op een nieuw boekje mag de eerste keer een willekeurig bedrag, grooter dan f 3,— door één inlegger tegelijkertijd worden ingebracht.

2. INLEGGERSREKENING.

N A A M DER G E M E E N T E.	No. der instelling in het Algemeen Register.	I N L E G G E R S R E K E N I N G.						Totaal der kolommen 3, 4 en 5 resp. 6, 7 en 8.
		Tegoed der inleggers aan het einde van het vorig boekjaar.	Bedrag der inlagen gedurende het boekjaar.	Bedrag der aan de inleggers toegekende rente en premie.	Bedrag der uitbetalingen gedurende het boekjaar <i>in geld.</i>	Bedrag der uitbetalingen gedurende het boekjaar <i>in natura.</i>	Tegoed der inleggers aan het einde van het boekjaar.	
1.	2.	3.	4.	5.	6.	7.	8.	9.
Noordbrabant.								
Goirle	38	Gld. 618,74	Gld. 651,25	Gld. 7,49	Gld. 756,60	Gld. —	Gld. 520,88	Gld. 1 277,48
Woensel	99	497,70	1 414,—	9,54	740,54	—	1 180,70	1 921,24
Totaal	—	1 116,44	2 065,25	17,03	1 497,14	—	1 701,58	3 198,72
Gelderland.								
Arnhem	105	3 552,39 ⁵	1 340,50	97,87	1 201,50	—	3 759,26 ⁵	4 990,76 ⁵
Zuidholland.								
Gouda	333	—	2 991,95	93,16	2 995,11	—	—	2 995,11
Hof van Delft	245	64 019,21	13 652,34 ⁵	2 558,91	11 266,08	—	69 864,38 ⁵	81 130,46 ⁵
„	246	30 456,34	7 216,42	1 316,96	1 984,42	—	37 005,30	38 989,72
Leiden	252	—	2 408,75	109,90	2 518,65	—	—	2 518,65
„	253	—	1 045,—	42,40	1 087,40	—	—	1 087,40
Totaal	—	95 375,55	27 224,46 ⁵	4 121,38	19 851,66	—	106 869,68 ⁵	126 721,34 ⁵
Noordholland.								
Purmerend	485	—	2 279,25	—	2 279,25	—	—	2 279,25
Utrecht.								
Utrecht	517	35 217,62	26 140,67 ⁵	1 074,50 ⁵	23 062,15 ⁵	—	39 370,73 ⁵	62 432,89
Baarn 4)	520	65,55 ⁵	161,81	—	118,—	—	109,36 ⁵	227,36 ⁵
Zeist	540	5 467,35	8 566,65	505,91 ⁵	9 300,66 ⁵	—	5 239,25	14 539,91 ⁵
Totaal	—	40 750,52 ⁵	34 869,13 ⁵	1 580,51	32 480,82	—	44 719,35	77 209,17

N A A M DER G E M E E N T E.	No. der instelling in het Algemeen Register.	I N L E G G E R S R E K E N I N G.						Totaal der kolommen 3, 4 en 5 resp. 6, 7 en 8.
		Tegoed der inleggers aan het einde van het vorig boekjaar.	Bedrag der inlagen gedurende het boekjaar.	Bedrag der aan de inleggers toegekende rente en premie.	Bedrag der uitbetalingen gedurende het boekjaar <i>in geld.</i>	Bedrag der uitbetalingen gedurende het boekjaar <i>in natura.</i>	Tegoed der inleggers aan het einde van het boekjaar.	
1.	2.	3.	4.	5.	6.	7.	8.	9.
Friesland.								
Leeuwarden	546	—	7 439,55	223,58	7 663,13	—	—	7 663,13
„	547	1 529,99	3 592,91 ⁵	120,28	3 555,59	—	1 687,59 ⁵	5 243,18 ⁵
Bolsward	556	—	1 747,40	43,52	1 790,92	—	—	1 790,92
Totaal	—	1 529,99	12 779,86 ⁵	387,38	13 009,64	—	1 687,59 ⁵	14 697,23 ⁵
Overijssel.								
Borne	618	12 677,62	6 456,19 ⁵	357,56	3 844,80 ⁵	—	15 646,77	19 491,97 ⁵
Deventer	621	24 847,17	11 785,02	926,60	12 759,09	—	24 802,70	37 561,79
Totaal	—	37 524,79	18 244,21 ⁵	1 284,16	16 603,89 ⁵	—	40 449,47	57 053,16 ⁵
Groningen.								
Groningen	649	—	3 836,95	115,10	3 952,05	—	—	3 952,05
Drenthe.								
Meppel	729	—	1 754,55	52,56	1 807,11	—	—	1 807,11
Het Rijk	—	179 849,69	104 394,18	7 655,94	92 682,86 ⁵	—	199 216,94 ⁵	291 899,81

Utrecht.

1) Van het tegoed der inleggers werd op het einde van het vorig jaar f 140,— belegd op de Rijkspostspaarbank, zoodat het bedrag in kolom 3 f 140,— lager is, dan dat, hetwelk vorig jaar in kolom 8 werd vermeld.
Het bedrag in kolom 6 ad f 113,— werd dit jaar eveneens op de Rijkspostspaarbank geplaatst.

3. WINST- EN VERLIESREKENING.

N A A M DER GEMEENTE.	N ^o . der instelling in het Algemeen Register.	W I N S T- E N V E R L I E S R E K E N I N G.											Bedrag uit de winst bij het reservefonds gevoegd.	Bedrag van het reservefonds aan het einde van het boekjaar.	
		B A T E N.					L A S T E N.					Winst.			Verlies.
		Rente van belegde gelden.	Giften en bijdragen van derden.	Inkomsten uit bezittingen.	Andere baten (waardevermeerdering van beleggingen, enz.).	Totaal.	Bedrag der aan de inleggers toegekende rente en premie.	Administratiekosten.	Andere lasten (waardevermindering van beleggingen, enz.).	Totaal.					
		3.	4.	5.	6.	7.	8.	9.	10.	11.	12.				
1.	2.	3.	4.	5.	6.	7.	8.	9.	10.	11.	12.	13.	14.	15.	
Noordbrabant.		Gld.	Gld.	Gld.	Gld.	Gld.	Gld.	Gld.	Gld.	Gld.	Gld.	Gld.	Gld.	Gld.	
Goirle	38	9,74	0,46 ⁵	—	—	10,20 ⁵	7,49	—	—	7,49	2,71 ⁵	—	—	—	
Woensel	99	29,31	—	—	—	29,31	9,54	—	—	9,54	19,77	—	19,77	34,05	
Totaal	—	39,05	0,46 ⁵	—	—	39,51 ⁵	17,03	—	—	17,03	22,48 ⁵	—	19,77	34,05	
Gelderland.															
Arnhem 1)	105	90,07	41,15	—	—	131,22	97,87	40,—	—	137,87	—	6,65	—	—	
Zuidholland.															
Gouda	233	29,56	—	—	—	29,56	93,16	60,—	—	153,16	—	123,60	—	—	
Leiden	252	28,03	171,—	101,80	—	300,83	109,90	50,30	—	160,20	140,63	—	—	—	
Totaal	—	57,59	171,—	101,80	—	330,39	203,06	110,30	—	313,36	140,63	123,60	—	—	
Utrecht.															
Utrecht 1)	517	1495,91 ⁵	—	—	—	1495,91 ⁵	1074,59 ⁵	274,61	—	1349,20 ⁵	146,71	—	78,32 ⁵	289,57	
Baarn	520	1,57	10,08	—	—	11,60	—	11,60	—	11,60	—	—	—	—	
Zeist	540	113,11 ⁵	123,92 ⁵	493,95	—	730,99	595,91 ⁵	179,07	—	684,98 ⁵	46,00 ⁵	—	—	20 000,—	
Totaal	—	1 610,60	133,95 ⁵	493,95	—	2 238,50 ⁵	1 580,51	465,28	—	2 045,79	192,71 ⁵	—	78,32 ⁵	20 289,57	
Friesland.															
Leeuwarden	546	601,15	—	—	—	601,15	223,58	308,56	—	532,14	69,01	—	—	—	
„	547	25,55	125,—	100,—	1,60	252,15	120,28	77,71	7,50	205,49	46,66	—	46,66	1 409,67	
Bolsward	556	10,25	60,—	—	9,40 ⁵	79,65 ⁵	43,52	19,76	—	63,28	16,37 ⁵	—	—	—	
Totaal	—	636,95	185,—	100,—	11,00 ⁵	932,95 ⁵	387,38	406,03	7,50	800,91	132,04 ⁵	—	46,66	1 409,67	

N A A M DER GEMEENTE.	N ^o . der instelling in het Algemeen Register.	W I N S T- E N V E R L I E S R E K E N I N G.											Bedrag uit de winst bij het reservefonds gevoegd.	Bedrag van het reservefonds aan het einde van het boekjaar.	
		B A T E N.					L A S T E N.					Winst.			Verlies.
		Rente van belegde gelden.	Giften en bijdragen van derden.	Inkomsten uit bezittingen.	Andere baten (waardevermeerdering van beleggingen, enz.).	Totaal.	Bedrag der aan de inleggers toegekende rente en premie.	Administratiekosten.	Andere lasten (waardevermindering van beleggingen, enz.).	Totaal.					
		3.	4.	5.	6.	7.	8.	9.	10.	11.	12.				
1.	2.	3.	4.	5.	6.	7.	8.	9.	10.	11.	12.	13.	14.	15.	
Overijssel.		Gld.	Gld.	Gld.	Gld.	Gld.	Gld.	Gld.	Gld.	Gld.	Gld.	Gld.	Gld.	Gld.	
Borne	618	419,53	—	—	—	419,53	357,56	15,—	—	372,56	46,97	—	—	—	
Deventer	621	926,60	124,77 ⁵	296,43	—	1 347,80 ⁵	926,60	421,20 ⁵	—	1 347,80 ⁵	—	—	—	7 300,—	
Totaal	—	1 346,13	124,77 ⁵	296,43	—	1 767,33 ⁵	1 284,16	436,20 ⁵	—	1 720,36 ⁵	46,97	—	—	7 300,—	
Groningen.															
Groningen 1)	649	54,50	103,75	—	—	158,25	115,10	39,50	—	154,90	3,35	—	3,35	2 116,48	
Drenthe.															
Meppel 1)	729	13,46	63,50	—	—	135,96	212,92	52,56	—	75,91	137,01	—	—	—	
Het Rijk	—	3 843,35	823,59 ⁵	992,18	146,96 ⁵	5 811,09	3 737,67	1 520,96 ⁵	7,50	5 266,13 ⁵	675,20 ⁵	130,25	148,10 ⁵	31 149,77	

Gelderland.

1) Het verlies werd gedekt door de Vereeniging.

Utrecht.

1) Van de Winst werd f 73,32 bij de Reserve gevoegd, terwijl de rest aan liefdadige instellingen werd uitgekeerd.

Groningen.

1) Het reservefonds, hetwelk einde 1905 f 2 116,48 bedroeg, wordt afzonderlijk beheerd.

Drenthe.

1) De winst werd bij de Nutsspaarbank geplaatst.

Verzamelstaat van 1. Aantallen stortingen en deelnemers.

N A A M DER PROVINCIE.	Aantal instellingen.		Aantal stortingen gedurende het boekjaar gedaan				Aantal deelnemers			
	volgens het Algemeen Register.	die gegevens voor deze rekening hebben verstrekt.	beneden f 1,—	van f 1,— tot beneden f 10,—	van f 10,— tot beneden f 100,—	van f 100,— en hooger.	wier tegoed op het einde van het vorig boekjaar nog niet geheel was terugbetaald.	gedurende het boekjaar op het einde van het vorig boekjaar geheel was terugbetaald, vermeerderd met dat der nieuwe deelnemers.	wier tegoed aan het einde van het boekjaar geheel was terugbetaald.	wier tegoed op het einde van het boekjaar nog niet geheel was terugbetaald.
1.	2.	3.	4.	5.	6.	7.	8.	9.	10.	
Noordbrabant	5	2	25	1 051	21	—	250	153	104	299
Gelderland	3	1	540	42	16	—	535	136	126	545
Zuidholland	6	5	5 595	3 946	362	14	439	435	435	439
Noordholland	2	1	3 369	937	—	—	—	103	103	—
Zeeland	1	—	—	—	—	—	—	—	—	—
Utrecht	3	3	618	6 258	385	54	926	305	156	1 075
Friesland	5	3	4 988	5 009	—	—	725	747	843	629
Overijssel	3	2	2 102	5 931	113	10	612	116	116	612
Groningen	3	—	—	—	—	—	—	—	—	—
Drenthe	1	1	109	1 158	—	—	—	124	124	—
Limburg	1	—	—	—	—	—	—	—	—	—
Het Rijk	33	18	17 346	24 422	897	78	3 487	2 119	2 007	3 599

De Nos. 520 en 547 verstrekten geen opgaven betreffende het aantal stortingen, terwijl No. 649, evenals vorig jaar, voor deze tabel geen gegevens inzond. De Nos. 34, 744 en de Spaarkas v/h Dept. Doesburg der M. t. N. v. 't Alg. te Doesburg (welke is opgeheven) zonden dit jaar geen gegevens in, echter wel in 1904; terwijl No. 38 wel in 1905, doch niet vorig jaar, gegevens verstrekte. Evenals vorig jaar kwamen ook thans van de Nos. 66, 87, 161, 170, 205, 502, 563, 582, 622, 648, 650, en de Spaarbondvereeniging „St. Servatius” te Maastricht (welke opgeheven is) geen gegevens in. Wijn No. 372 in 1905 werd opgericht, konden geen gegevens verstrekt worden.

Verzamelstaat van 2. Inleggersrekening.

N A A M DER PROVINCIE.	Aantal instellingen.		I N L E G G E R S R E K E N I N G.					Totaal der kolommen 3, 4 en 5 resp. 6, 7 en 8.	
	volgens het Algemeen Register.	die gegevens voor deze rekening hebben verstrekt.	Tegoed der inleggers aan het einde van het vorig boekjaar.	Bedrag der inlagen gedurende het boekjaar.	Bedrag der aan de inleggers toegekende rente en premie.	Bedrag der uitbetalingen gedurende het boekjaar <i>in geld.</i>	Bedrag der uitbetalingen gedurende het boekjaar <i>in natura.</i>		Tegoed der inleggers aan het einde van het boekjaar.
1.	2.	3.	4.	5.	6.	7.	8.	9.	
			Gld.	Gld.	Gld.	Gld.	Gld.	Gld.	
Noordbrabant	5	2	1 116,44	2 065,25	17,03	1 497,14	—	1 701,58	3 198,72
Gelderland	3	1	3 552,39 ⁵	1 340,50	97,87	4 201,50	—	3 789,26 ⁵	4 990,76 ⁵
Zuidholland	6	5	95 375,55	27 224,46 ⁵	4 121,33	10 851,66	—	106 869,68 ⁵	126 721,34 ⁵
Noordholland	2	1	—	2 279,25	—	2 279,25	—	—	2 279,25
Zeeland	1	—	—	—	—	—	—	—	—
Utrecht	3	3	40 750,52 ⁵	34 869,13 ⁵	1 580,61	32 480,82	—	44 719,35	77 200,17
Friesland	5	3	1 529,99	12 779,86 ⁵	387,38	13 009,64	—	1 687,59 ⁵	14 697,23 ⁵
Overijssel	3	2	37 524,79	18 244,21 ⁵	1 284,16	16 603,69 ⁵	—	40 449,47	57 053,16 ⁵
Groningen	3	1	—	3 836,95	115,10	3 952,05	—	—	3 052,05
Drenthe	1	1	—	1 754,55	52,56	1 807,11	—	—	1 807,11
Limburg	1	—	—	—	—	—	—	—	—
Het Rijk	33	19	179 849,69	104 394,18	7 655,94	92 682,86 ⁵	—	199 216,94 ⁵	291 899,81

No. 649 verstrekte voor tabel I geen gegevens. Zie voorts aantekening tabel I.

Verzamelstaat van 3. Winst- en Verliesrekening.

N A A M DER PROVINCIE.	Aantal instellingen.		W I N S T - E N V E R L I E S R E K E N I N G .										Bedrag uit de winst bij het reservefonds gevoegd.	Bedrag van het reservefonds aan het einde van het boekjaar.		
	volgens het Algemeen Register. die gegevens voor deze rekening hebben versprekt.	2.	B A T E N .					L A S T E N .							Winst.	Verlies.
			Rente van belegde gelden.	Giften en bijdragen van derden.	Inkomsten uit bezittingen.	Andere baten (waardevermeerdering van beleggingen, enz.).	Totaal.	Bedrag der aan de inleggers toegekende rente en premie.	Ad- ministratie- kosten.	Andere lasten (waardevermindering van beleggingen, enz.).	Totaal.					
			3.	4.	5.	6.	7.	8.	9.	10.	11.	12.				
1.	2.	Gld.	Gld.	Gld.	Gld.	Gld.	Gld.	Gld.	Gld.	Gld.	Gld.	Gld.	Gld.	Gld.		
Noordbrabant	5 2	39,05	0,46 ⁵	—	—	39,51 ⁵	17,03	—	—	17,03	22,48 ⁵	—	19,77	34,05		
Gelderland	3 1	90,07	41,15	—	—	131,22	97,87	40,—	—	137,87	—	6,65	—	—		
Zuidholland	6 2	57,59	171,—	101,80	—	330,39	203,06	110,30	—	313,36	140,63	123,60	—	—		
Noordholland	2 —	—	—	—	—	—	—	—	—	—	—	—	—	—		
Zeeland	1 —	—	—	—	—	—	—	—	—	—	—	—	—	—		
Utrecht	3 3	1 610,60	133,95 ⁵	493,95	—	2 238,50 ⁵	1 580,51	465,25	—	2 045,79	192,71 ⁵	—	78,32	20 289,57		
Friesland	5 3	636,95	185,—	100,—	11,00 ⁵	932,95 ⁵	387,38	406,03	7,50	800,91	132,04 ⁵	—	46,66	1 409,67		
Overijssel	3 2	1 346,13	124,77 ⁵	296,43	—	1 767,33 ⁵	1 234,16	436,20 ⁵	—	1 720,36 ⁵	46,97	—	—	7 300,—		
Groningen	3 1	54,50	103,75	—	—	158,25	115,10	39,80	—	154,90	3,35	—	3,35	2 116,48		
Drenthe	1 1	13,46	63,50	—	135,96	212,92	52,56	23,35	—	75,91	137,01	—	—	—		
Limburg	1 —	—	—	—	—	—	—	—	—	—	—	—	—	—		
Het Rijk	33 15	3 848,35	823,59 ⁵	992,18	146,96 ⁵	5 811,09	3 737,67	1 520,96 ⁵	7,50	5 266,13 ⁵	675,20 ⁵	130,25	148,10	31 149,77		

Door de Nos. 245, 246, 253 en 435 zijn voor deze rekening geen gegevens ingezonden, echter wel voor de Inleggersrekening. N^o. 105 heeft dit jaar wel voor deze rekening gegevens versprekt, echter niet in 1904. Zie voorts aanteekening tabel I.

IV.

H U L P B A N K E N .

Het aantal in deze Statistiek behandelde Hulpbanken bedraagt 72, tegen 76 in de Statistiek over 1904.

1. VOORSCHOTTENREKENING.

Table with columns for NAAM DER GEMEENTE, No. der instelling, Rentetax, Aantal der in het boekjaar gevraagde voorschotten, etc., listing municipalities like Noordbrabant, Gelderland, and Zuidholland.

Voor de aantekeningen zie bladz. 264.

VOORSCHOTTENREKENING.

Table with columns for NAAM DER GEMEENTE, No. der instelling, Rentetax, Aantal der in het boekjaar gevraagde voorschotten, etc., listing municipalities like Dordrecht, Gorinchem, Gouda, etc.

N A A M DER G E M E E N T E.	VOORSCHOTTENREKENING.									VOORSCHOTTENREKENING.						
	Nº der instelling in het Algemeen Register.	Rentetax der voorschotten.	Aantal der in het boekjaar gevraagde voorschotten.	Aantal der in het boekjaar geweigerde voorschotten.	Aantal der in het boekjaar verleende voorschotten.	Aantal der in den aanvang van het boekjaar nog loopende voorschotten.	Aantal der gedurende het boekjaar geheel afgeloste en wegens oninbaarheid afgeschreven voorschotten.	Aantal der aan het einde van het boekjaar nog loopende voorschotten.	Bedrag van het aan het einde van het vorig boekjaar nog op de voorschotten verschuldigde (zonder bijberekening van rente).	Bedrag der voorschotten gedurende het boekjaar verleend.	Bedrag der aflossingen door de leeners betaald (zonder bijberekening van rente).	Bedrag der aflossingen door de borgens betaald (zonder bijberekening van rente).	Bedrag der afschrijvingen wegens oninbaarheid (zonder bijberekening van rente).	Bedrag van het op het einde van het boekjaar nog op de voorschotten verschuldigde (zonder bijberekening van rente).	Totaal der kolommen 10 en 11 resp. 12—15.	
	1.	2.	3.	4.	5.	6.	7.	8.	9.	10.	11.	12.	13.	14.	15.	16.
Krommenie 6)	407	4	52	4	48	49	50	47	2 221,35	4 730,07	4 740,86	—	—	2 266,56	7 007,42	
Medemblik	413	5	29	3	26	14	27	13	2 230,—	4 715,—	4 695,—	—	—	2 300,—	6 995,—	
Rijp (De)	436	6	70	—	70	28	69	29	3 195,50	6 698,54	7 005,70	—	—	2 883,34	9 894,04	
Uitgeest	450	5	66	—	66	99	55	110	19 724,—	14 350,—	11 899,—	—	—	22 175,—	34 074,—	
Totaal 7)	—	—	4 052	544	3 508	3 447	2 625	3 610	750 467,57	868 241,57 ⁵	691 222,48	6 086,—	2 021,22	949 399,49 ⁵	1 648 729,14 ⁵	
Zeeland.																
Middelburg	482	3 en 4	339	—	339	146	348	187	9 578,75	27 455,—	27 429,—	65,50	—	9 539,25	37 033,75	
Goes	490	5	255	6	249	190	262	177	140 540,—	222 865,—	228 020,—	3 475,—	—	131 910,—	363 405,—	
Totaal	—	—	594	6	588	336	610	314	150 118,75	250 320,—	255 449,—	3 540,50	—	141 449,25	400 433,75	
Utrecht.																
Utrecht	518	4	280	35	245	245	251	299	13 661,—	26 295,—	25 146,26	846,70	—	13 963,04	39 956,—	
Amersfoort	519	4,5	52	16	36	49	48	37	6 122,77 ⁵	6 995,—	8 221,77 ⁵	112,50	—	4 783,50	13 117,77 ⁵	
Totaal	—	—	332	51	281	294	299	276	19 783,77 ⁵	33 290,—	33 368,03 ⁵	959,20	—	18 746,54	53 073,77 ⁵	
Friesland.																
Leeuwarden	548	—	52	—	52	43	50	45	3 534,75	7 062,—	6 590,75	—	20,25	3 985,75	10 596,75	
Bildt (Het) 1)	554	4,5, 5 en 6	51	2	49	55	45	59	11 940,—	7 775,—	8 735,—	—	—	10 980,—	19 715,—	
Dantumadeel	560	5	32	1	21	50	6	65	5 157,50	2 825,—	687,50	—	—	7 295,—	7 982,50	
Harlingen 2)	567	4	—	—	85	77	87	75	5 815,—	11 465,—	11 585,—	—	—	5 695,—	17 280,—	
Lemsterland	579	4	32	—	32	30	32	30	2 058,90	3 580,—	3 382,20	—	—	2 256,70	5 638,90	
Menaldumadeel 3)	581	4,5, 5 en 5,5	20	—	20	16	18	18	4 095,—	6 385,—	5 310,—	—	—	5 170,—	10 480,—	
Ooststellingwerf 4)	584	5	15	2	13	5	5	13	1 660,—	965,—	690,—	—	—	1 935,—	2 625,—	
Opsterland	586	1	49	—	49	40	49	40	2 117,50	4 053,—	3 958,65	43,76	—	2 168,10	6 170,50	
Schoterland 5)	587	4,16	163	22	141	141	140	142	36 463,33 ⁵	33 170,—	35 893,33 ⁵	920,—	—	32 820,—	69 633,33 ⁵	

N A A M DER G E M E E N T E.	VOORSCHOTTENREKENING.									VOORSCHOTTENREKENING.						
	Nº der instelling in het Algemeen Register.	Rentetax der voorschotten.	Aantal der in het boekjaar gevraagde voorschotten.	Aantal der in het boekjaar geweigerde voorschotten.	Aantal der in het boekjaar verleende voorschotten.	Aantal der in den aanvang van het boekjaar nog loopende voorschotten.	Aantal der gedurende het boekjaar geheel afgeloste en wegens oninbaarheid afgeschreven voorschotten.	Aantal der aan het einde van het boekjaar nog loopende voorschotten.	Bedrag van het aan het einde van het vorig boekjaar nog op de voorschotten verschuldigde (zonder bijberekening van rente).	Bedrag der voorschotten gedurende het boekjaar verleend.	Bedrag der aflossingen door de leeners betaald (zonder bijberekening van rente).	Bedrag der aflossingen door de borgens betaald (zonder bijberekening van rente).	Bedrag der afschrijvingen wegens oninbaarheid (zonder bijberekening van rente).	Bedrag van het op het einde van het boekjaar nog op de voorschotten verschuldigde (zonder bijberekening van rente).	Totaal der kolommen 10 en 11 resp. 12—15.	
	1.	2.	3.	4.	5.	6.	7.	8.	9.	10.	11.	12.	13.	14.	15.	16.
Sneek	592	5,2	178	4	174	99	160	118	9 037,30	25 255,—	23 868,—	123,90	—	10 300,40	34 292,30	
Tietjerksteradeel 6)	595	4,5 en 5	20	2	18	33	8	43	9 495,—	6 735,—	2 495,—	—	—	13 735,—	16 230,—	
Workum	604	3	24	1	23	19	24	18	1 350,—	2 730,—	2 792,—	—	—	1 318,—	4 110,—	
IJlst	607	3	10	—	10	4	4	10	163,20	1 065,—	735,85	—	—	492,35	1 228,20	
Totaal 7)	—	—	636	34	637	612	628	671	92 917,48 ⁵	113 065,—	106 723,23 ⁵	1 087,65	20,25	98 151,30	205 982,48 ⁵	
Overijssel.																
Zwolle	609	3	293	11	282	293	313	262	18 037,21	28 140,—	30 300,52 ⁵	—	3,46 ⁵	15 873,22	46 177,21	
Almelo (Stad)	612	4	30	3	27	29	27	29	2 186,25	3 155,—	2 882,60	90,—	—	2 368,75	5 341,35	
Deventer	623	4	168	18	150	141	147	144	7 106,80	15 780,—	15 275,—	—	—	7 611,80	22 886,80	
Enschede 1)	626	2,6 en 5,2	195	78	117	201	116	202	18 387,28	24 100,—	21 653,25	—	—	20 834,03	42 487,28	
Kampen	635	5	220	17	203	209	226	186	13 912,47	26 050,—	28 847,23	—	0,60	11 094,65	39 942,47	
Lonneker	638	4	23	—	23	52	12	63	29 637,60	7 866,—	6 150,63	—	—	31 402,97	37 553,60	
Totaal	—	—	929	127	802	925	841	886	89 317,61	105 071,—	105 109,22 ⁵	90,—	4,06 ⁵	89 185,42	194 388,71	
Groningen.																
Groningen	651	—	78	—	78	59	83	54	3 131,22	9 715,—	9 584,10	89,23	—	3 172,39	12 846,22	
"	653	—	264	163	101	55	99	57	508,25	1 244,—	1 208,—	—	66,75	477,50	1 752,25	
"	654	—	22	—	22	—	—	22	—	230,—	229,25	—	0,75	—	230,—	
Totaal	—	—	364	163	201	114	182	133	3 639,47	11 189,—	11 021,35	89,23	67,50	3 650,39	14 828,47	
Drenthe.																
Gieten	725	2	14	—	14	16	12	18	962,50	805,—	627,50	—	—	1 140,—	1 767,50	
Hoogeveen 1)	727	4	—	—	549	554	597	506	27 700,—	27 450,—	29 450,—	—	400,—	25 300,—	55 150,—	
Totaal 2)	—	—	14	—	563	570	609	524	28 662,50	28 255,—	30 077,50	—	400,—	26 440,—	56 917,50	
Het Rijk	—	—	11 156	1 342	10 448	10 391	9 537	10 582	2 224 669,03	2 370 120,61	2 151 823,39 ⁵	36 646,56 ⁵	3 406,48 ⁵	2 408 913,29 ⁵	4 594 789,74	

AANTEEKENINGEN BETREFFENDE DE VOORSCHOTTENREKENING.

Gelderland.

- 1) Bij geregelde afbetaling wordt 2 pCt. der rente teruggegeven.
- 2) In het bedrag, genoemd in kolom 5, zijn begrepen 4 voorschotten, waarvan geen gebruik werd gemaakt.
- 3) De rente wordt berekend tegen 4 pCt. in 84 weken en 7 pCt. in 112 weken.
- 4) Bij geregelde wekelijksche afbetaling wordt 20 pCt. der rente teruggegeven.

Zuidholland.

- 1) De rentetax bedraagt 3 pCt. bij wekelijksche aflossing en 5 pCt. bij jaarlijksche aflossing.
- 2) De rentetax bedraagt 3 pCt. van f 50,— tot f 500,— en 4 pCt. van f 550,— tot f 700,—.
- 3) De rentetax bedraagt 4 pCt. + 1 pCt. administratiekosten; bij prompte betaling wordt de helft der administratiekosten gerestitueerd.
- 4) De som der bedragen, genoemd in de kol. 10 en 11 is f 1000,— minder dan die der kol. 12 t/m 15.

Noordholland.

- 1) Vorig jaar werden in kol. 9, 24 voorschotten meer opgegeven dan thans in kol. 7.
- 2) Door reorganisatie en betere controle zijn bij het begin van het boekjaar 1905, 44 aanvragen om voorschotten niet hernieuwd, vandaar dat thans in kol. 7, 44 voorschotten minder worden opgegeven, dan vorig jaar in kol. 9.
Thans wordt in kol. 10 f 393,40 minder genoemd dan vorig jaar in kolom 15.
- 3) In kolom 12 is een bedrag vermeld, waarvan een deel, dat niet afzonderlijk opgegeven is, in kol. 13 thuis behoort.
- 4) Den leener, die het geleende met den interest terugbetaalt binnen 35 weken na de ontvangst, zal als premie 1/6, binnen 25 weken 1/8 van den interest worden uitbetaald, terwijl aan ieder, die in de terugbetaling van de loopende leening geene enkele boete heeft verbeurd, bij de voldoening van den laatsten termijn de uitkeering zal worden gedaan van 1/2 pCt. der hoofdsom.
De administratie dezer instelling is er niet op ingericht voor de kolommen 7, 8 en 9 opgaven te verstrekken.
In kol. 12 is een bedrag vermeld, waarvan een deel, dat niet afzonderlijk opgegeven is, in kol. 13 thuis behoort.
- 5) In deze rekening konden de verschillende bedragen niet anders dan met inbegrip van rente vermeld worden.

Vorig jaar werd door No. 330 abusief opgegeven, dat het aantal voorschotten, op het einde van dat jaar nog loopend, bedroeg

144
154
48
26
13
142
84

Vorig jaar werd door No. 330 abusief opgegeven, dat het bedrag der voorschotten, op het einde van dat jaar nog verschuldigd, bedroeg f 5 885,90.

- 6) Vorig jaar werd in kol. 9, 1 voorschot minder opgegeven dan thans in kol. 7.
- 7) De som der bedragen genoemd in kol. 6 en 7 is 720 meer dan die der bedragen genoemd in kol. 8 en 9. Zie voor dit verschil noot 4, 2e lid.

Friesland.

- 1) De rente wordt berekend voor leeningen, uitstaande gedurende 6 maanden 6 pCt., van 6—12 maanden 5 pCt. en op langeren termijn 4 1/2 pCt.
- 2) Deze instelling kon voor de kolommen 4 en 5 geen gegevens verstrekken, wijl zij hiervan geen aanteekening houdt.
- 3) De rente wordt berekend voor leeningen, uitstaande korter dan een jaar 5 pCt., op langeren termijn 4 1/2 pCt. en in loopende rekening 5 1/2 pCt.
In kol. 7 worden thans 10 voorschotten minder genoemd dan vorig jaar in kol. 9; dit komt wijl hieronder waren begrepen credieten voor Rekening-Courant, waarvan niet altijd gebruik wordt gemaakt.
Thans zijn alleen de gevraagde en nog loopende voorschotten vermeld.
- 4) Vorig jaar werden in kol. 9, 8 voorschotten meer opgegeven dan thans in kol. 7.
- 5) Voor het in kol. 7 genoemde bedrag werd vorig jaar in kol. 9 142 genoemd.
- 6) Voor het thans in kol. 7 genoemde bedrag werd vorig jaar in kol. 9, 34 vermeld.
- 7) Het verschil tusschen de bedragen, genoemd in kol. 4 en 5 bedraagt 85 minder dan het bedrag genoemd in kol. 6. Zie voor dit verschil noot 2).

Overijssel.

- 1) De rentetax bedraagt 1 pCt. voor elke 10 weken tot 100 weken, boven 100 weken 1/2 pCt. Van het bedrag, genoemd in kol. 12 behoort een niet genoemd deel tot kolom 13 en 14.

Drenthe.

- 1) Deze instelling kon voor de kolommen 4 en 5 geen gegevens verstrekken, wijl zij hiervan geen aanteekening houdt.
- 2) Het verschil tusschen kol. 4 en 5 bedraagt 540 minder dan het bedrag genoemd in kol. 6. Zie voor dit verschil noot 1).

2. KAPITAALREKENING.
(op het einde van het boekjaar).

KAPITAALREKENING (op het einde van het boekjaar).											
N A A M DER G E M E E N T E.	No. der instelling in het Algemeen Register.	A C T I E V E N.					P A S S I E V E N.				Totaal der kolommen 3—7 resp. 8—11.
		Bedrag van het op het einde v/h boekjaar nog op de voorschotten verschuldigde (zonder bijrekening van rente).	On-roerende eigendommen.	Gelden in kas.	Effecten en andere waarden.	Overige debiteuren.	Kapitaal verschuldigd aan aandeelhouders.	Eigen kapitaal of reserve.	Kapitaal bij derden opgenomen.	Overige crediteuren.	
1.	2.	3.	4.	5.	6.	7.	8.	9.	10.	11.	12.
Noordbrabant.											
's-Hertogenbosch	3	Gld. 17 282,47	Gld. —	Gld. 2 752,22	Gld. —	Gld. —	Gld. 19 784,11	Gld. —	Gld. —	Gld. 250,58	Gld. 20 034,69
Breda	20	7 499,75	—	314,45	—	52,85	—	4 872,58	2 994,47	—	7 867,05
Totaal	—	24 782,22	—	3 066,67	—	52,85	19 784,11	4 872,58	2 994,47	250,58	27 901,74
Gelderland.											
Arnhem	107	6 697,79 ⁵	—	373,64	—	—	—	4 071,43 ⁵	3 000,—	—	7 071,43 ⁵
"	108	9 740,11	—	46,04	—	113,76 ⁵	7 700,—	150,—	1 830,72	210,19 ⁵	9 899,91 ⁵
Apeldoorn	112	13 302,53	—	16,90	—	—	3 350,—	7 239,93	2 575,—	154,50	13 319,43
Doesburg	184	676,50	—	—	—	—	—	—	676,50	—	676,50
Lochem	169	157,80	—	77,68	—	2 055,95 ⁵	1 125,—	138,31	1 000,—	28,12 ⁵	2 291,43 ⁵
Nijmegen	174	31 273,17	6 248,15	691,57	—	—	4 800,—	24 112,40	6 000,—	1 300,49	33 212,89
Tiel	182	4 764,97	—	1,53	4 883,83	108,67 ⁵	7 350,—	1 942,50 ⁵	—	466,50	9 759,00 ⁵
Wageningen	188	17 495,97 ⁵	—	24,98	6,75	700,11 ⁵	—	3 273,11	14 954,71	—	18 227,82
Zutphen	198	502,75	—	519,45	1 021,50	1 223,23	—	3 266,93	—	—	3 266,93
"	199	16 685,40	—	86,28	—	162,60	11 950,—	4 984,28	—	—	16 934,28
Totaal	—	101 297,—	6 248,15	1 838,07	5 912,08	4 364,34	36 275,—	49 178,90	32 045,93	2 159,81	119 659,66
Zuidholland.											
's-Gravenhage	208	411 264,10	9 000,—	4 035,85 ⁵	38 361,81	176,56	85 262,02	25 598,79 ⁵	295 620,65	56 356,86	462 838,32 ⁵
"	206	6 375,—	—	3 972,87	—	—	—	10 347,87	—	—	10 347,87
"	207	39 480,77	6 000,—	2 982,93 ⁵	—	—	31 250,—	15 044,30 ⁵	—	2 119,40	48 413,70 ⁵
"	210	3 488,40	4,20	50,17	43,10	19,49 ⁵	—	—	3 568,88 ⁵	36,48	3 605,36 ⁵

Voor de aanteekeningen zie bladz. 269.

K A P I T A A L R E K E N I N G (op het einde van het boekjaar).											
N A A M DER G E M E E N T E.	No. der instelling in het Algemeen Register.	A C T I E V E N .					P A S S I E V E N .				Totaal der kolommen 3—7 resp. 8—11.
		Bedrag van het op het einde v/h boekjaar nog op de voor- schotten ver- schuldigde (zonder bijbe- rekening van rente).	On- roerende eigen- dommen.	Gelden in kas.	Effecten en andere waarden.	Overige debiteuren.	Kapitaal verschuldigd aan aandeel- houders.	Eigen kapitaal of reserve.	Kapitaal bij derden opgenomen.	Overige crediteuren.	
1.	2.	3.	4.	5.	6.	7.	8.	9.	10.	11.	12.
		Gld.	Gld.	Gld.	Gld.	Gld.	Gld.	Gld.	Gld.	Gld.	Gld.
Delft	223	12 412,30	—	619,48	—	—	11 122,67 ⁵	409,10 ⁵	1 500,—	—	13 031,78
Dordrecht	227	33 995,94	—	350,40	—	333,97	15 000,—	3 500,—	15 475,—	735,31	34 710,31
Gorinchem	230	4 337,74	—	915,78 ⁵	—	3 930,18	1 750,—	7 436,70 ⁵	—	—	9 186,70 ⁵
's-Gravensande	237	334 942,49	—	39 326,87 ⁵	82 122,53 ⁵	6 440,04	449 681,73	13 150,21	—	—	462 831,94
Leiden	254	15 147,25	—	—	605,59	562,10	—	—	15 922,27	392,97	16 315,24
Naaldwijk 1).	273	15 350,—	—	1 019,29 ⁵	2 012,50	—	9 550,—	759,46	—	8 072,33 ⁵	18 381,79 ⁵
Zegwaard	321	11 450,—	—	100,57 ⁵	3 517,50	—	1 800,—	13,—	1 000,—	12 255,07 ⁵	15 068,07 ⁵
Totaal	—	888 193,99	15 004,20	53 407,34	126 663,33 ⁵	11 462,34 ⁵	605 416,42 ⁵	76 259,45	333 086,80 ⁵	79 968,43	1 094 731,11
Noordholland.											
Amsterdam	328	26 316,27 ⁵	—	3 433,87 ⁵	—	—	7 707,56 ⁵	2 016,10 ⁵	20 026,48	—	29 750,15
„ 1).	330	30 132,65 ⁵	—	818,38 ⁵	10 095,63	11 502,05	8 726,89 ⁵	1 652,00 ⁵	40 621,44 ⁵	1 548,37 ⁵	52 548,72
„	331	7 237,50	—	79,84	—	400,—	—	7 717,34	—	—	7 717,34
„	332	5 437,76	—	1 206,22 ⁵	2 100,—	—	—	8 343,98 ⁵	400,—	—	8 743,98 ⁵
„	333	8 666,85	—	711,54 ⁵	165,79	21 795,26 ⁵	—	31 339,45	—	—	31 339,45
„	334	47 631,75	—	—	—	8 683,69 ⁵	—	53 670,44 ⁵	—	2 645,—	56 315,44 ⁵
„	335	5 944,25	—	255,75	—	—	—	—	6 200,—	—	6 200,—
„	336	470,25	—	27,96	—	—	498,21	—	—	—	498,21
„ 2).	337	6 761,50	—	429,31 ⁵	—	—	—	7 190,81 ⁵	—	—	7 190,81 ⁵
„	338	340 191,51	—	6 994,30	563 500,—	3 236,57	178 100,—	6 600,—	719 000,—	10 222,38	913 922,38
Haarlem	343	47 832,75	—	—	—	42,54	40 050,—	1 602,08 ⁵	5 981,69 ⁵	241,51	47 875,29
Enkhuizen 3).	381	4 004,12 ⁵	5,94	467,96 ⁵	2 600,—	—	5 250,—	1 750,—	—	78,03	7 073,08
Krommenie	406	376 592,42	—	567,11 ⁵	300,—	—	50 000,—	410,47	112 265,—	214 775 06 ⁵	377 459,53 ⁵
„	407	2 266,56	—	32,74 ⁵	381,76	5,61	2 500,—	184,97 ⁵	—	1,70	2 686,67 ⁵

K A P I T A A L R E K E N I N G (op het einde van het boekjaar).											
N A A M DER G E M E E N T E.	No. der instelling in het Algemeen Register.	A C T I E V E N .					P A S S I E V E N .				Totaal der kolommen 3—7 resp. 8—11.
		Bedrag van het op het einde v/h boekjaar nog op de voor- schotten ver- schuldigde (zonder bijbe- rekening van rente).	On- roerende eigen- dommen.	Gelden in kas.	Effecten en andere waarden.	Overige debiteuren.	Kapitaal verschuldigd aan aandeel- houders.	Eigen kapitaal of reserve.	Kapitaal bij derden opgenomen.	Overige crediteuren.	
1.	2.	3.	4.	5.	6.	7.	8.	9.	10.	11.	12.
		Gld.	Gld.	Gld.	Gld.	Gld.	Gld.	Gld.	Gld.	Gld.	Gld.
Medemblik	413	2 300,—	—	251,45	20,51	74,31	—	146,27 ⁵	2 560,—	—	2 646,27
Rijp (De).	436	2 888,34	—	350,37	1 079,22	2 130,23	782,06	661,29 ⁵	4 895,34 ⁵	109,46	6 448,16
Uitgeest	450	22 175,—	—	3 030,90	—	340,16 ⁵	25 124,63	421,38 ⁵	—	—	25 546,06 ⁵
Totaal	—	936 849,40 ⁵	5,94	18 657,74	580 242,91	48 210,44	318 739,41	128 715,63	911 889,96 ⁵	229 621,52	1 583 966,52 ⁵
Zeeland.											
Middelburg 1).	482	9 539,25	—	239,52 ⁵	—	—	—	9 778,77 ⁵	—	—	9 778,77 ⁵
Goes 2).	490	131 910,—	—	3 022,57 ⁵	38 128,70	8 500,—	20 246,24	15 453,92	139 673,19 ⁵	6 182,92	181 561,27 ⁵
Totaal	—	141 449,25	—	3 262,10	38 128,70	8 500,—	20 246,24	25 237,69 ⁵	139 673,19 ⁵	6 182,92	191 340,05
Utrecht.											
Utrecht 1).	518	13 963,04	—	75,27	5 125,76	—	15 000,—	3 567,23	—	596,54	19 164,07
Amersfoort	519	4 783,50	—	677,—	—	—	4 500,—	542,24 ⁵	—	418,25 ⁵	5 460,50
Totaal	—	18 746,54	—	752,27	5 125,76	—	19 500,—	4 109,47 ⁵	—	1 015,09 ⁵	24 624,57
Friesland.											
Leeuwarden	548	3 985,75	—	977,20	9 222,24	—	—	14 185,19	—	—	14 185,19
Bildt (Het) 1).	554	10 980,—	—	950,41 ⁵	13 170,—	249,87 ⁵	1 606,50	603,97	22 796,83	342,99	25 350,29
Dantumadeel	560	7 295,—	—	47,04 ⁵	—	149,36	1 375,—	342,58	—	5 774,32 ⁵	7 491,90 ⁵
Harlingen 2).	567	5 695,—	—	473,45	3 842,97	—	9 200,—	388,07	—	422,35	10 011,42
Lemsterland	579	2 256,70	—	26,63	—	275,—	—	1 819,88 ⁵	713,39 ⁵	25,05	2 568,33
Menaldumadeel	581	5 170,—	—	1 031,64 ⁵	10 741,69	297,77	1 201,90	250,86	15 510,20	278,14 ⁵	17 241,10 ⁵
Ooststellingwerf 3).	584	1 935,—	—	1 102,38 ⁵	1 600,—	34,96 ⁵	264,71 ⁵	17,—	4 390,63 ⁵	—	4 672,35

KAPITAALREKENING (op het einde van het boekjaar).											
N A A M DER GEMEENTE.	No. der instelling in het Algemeen Register.	ACTIEVEN.					PASSIEVEN.				Totaal der kolommen 3-7 resp. 8-11.
		Bedrag van het op het einde v/h boekjaar nog op de voorschotten verschuldigde (zonder bijrekening van rente).	On-roerende eigendommen.	Gelden in kas.	Effecten en andere waarden.	Overige debiteuren.	Kapitaal verschuldigd aan aandeelhouders.	Eigen kapitaal of reserve.	Kapitaal bij derden opgenomen.	Overige crediteuren.	
1.	2.	3.	4.	5.	6.	7.	8.	9.	10.	11.	12.
		Gld.	Gld.	Gld.	Gld.	Gld.	Gld.	Gld.	Gld.	Gld.	Gld.
Opsterland ⁴⁾	586	2 168,10	—	—	—	—	—	63,10	2 100,—	—	2 168,10
Sneek ⁵⁾	592	10 300,40	—	18,05	—	—	5 000,—	123,—	4 900,—	290,45	10 318,45
Tietjerksteradeel	595	13 735,—	—	3 070,50 ⁶⁾	2 000,—	143,36	687,35	514,56 ⁶⁾	17 474,20 ⁶⁾	272,74 ⁶⁾	18 948,86 ⁶⁾
Workum	604	1 318,—	—	143,73	2 100,—	65,75	3 000,—	587,48	—	40,—	3 627,48
IJlst.	607	492,35	—	—	—	—	—	250,09 ⁶⁾	234,25 ⁶⁾	8,—	492,35
Totaal	—	65 331,30	—	7 836,05 ⁶⁾	42 676,90	1 216,58	22 335,46 ⁶⁾	19 150,79 ⁶⁾	68 119,52	7 455,05 ⁶⁾	117 060,83 ⁶⁾
Overijssel.											
Zwolle	609	15 873,22	—	6 485,98	—	—	9 900,—	5 892,45	6 500,—	66,75	23 359,20
Almelo (Stad)	612	2 368,75	—	—	—	1 595,33 ⁶⁾	—	1 486,30 ⁶⁾	2 450,—	27,78	3 964,05 ⁶⁾
Deventer	628	7 611,80	—	386,20	80,—	3 953,01	—	2 542,30	9 000,—	488,71	12 031,01
Kampen	635	11 094,65	—	5,19	—	2 519,80 ⁶⁾	12 000,—	—	117,75	1 501,89 ⁶⁾	13 619,64 ⁶⁾
Totaal	—	36 948,42	—	6 877,37	80,—	5 068,15	21 900,—	9 921,05 ⁶⁾	18 067,75	2 085,13 ⁶⁾	51 973,94
Groningen.											
Groningen	651	3 172,89	—	1 067,38	102,91	1 705,90	—	4 794,08	1 255,—	—	6 049,06
" ¹⁾	653	477,50	—	522,50	—	—	—	1 000,—	—	—	1 000,—
Totaal	—	3 650,39	—	1 589,88	102,91	1 705,90	—	5 794,08	1 255,—	—	7 049,08
Drenthe.											
Gieteren	725	1 140,—	—	—	—	1 002,45 ⁶⁾	—	2 142,45 ⁶⁾	—	—	2 142,45 ⁶⁾
Hoogeveen	727	25 300,—	—	3 100,—	—	—	7 400,—	—	21 000,—	—	28 400,—
Totaal	—	26 440,—	—	3 100,—	—	1 002,45 ⁶⁾	7 400,—	2 142,45 ⁶⁾	21 000,—	—	30 542,45 ⁶⁾
Het Rijk	—	2 243 688,60 ⁶⁾	21 258,29	100 387,39 ⁶⁾	798 932,59 ⁶⁾	84 583,06	1 071 596,65	320 382,11 ⁶⁾	1 528 132,03 ⁶⁾	328 738,54 ⁶⁾	3 248 849,06 ⁶⁾

AANTEEKENINGEN BETREFFENDE DE KAPITAALREKENING.

Zuidholland.

- 1) De reserve stijgt, behalve met het erbij gevoegde winstaandeel, bovendien met de storting van entreëgelden. Einde 1904 bedroeg de reserve f 672,01, zij vermeerdeerde met f 84,45 winstaandeel en f 3,— aan entrées.

Noordholland.

- 1) Het reservefonds vermeerdert door de winst en door entreegelden van nieuwe leden.
2) Het eigen kapitaal vermeerdert of vermindert met het bedrag, dat na het verlenen van voorschotten en anderen steun en na aftrek van kosten enz. overblijft van of bijgepast moet worden bij de ingekomen bijdragen en contributiën.
3) De bank werkt met een kapitaal van f 7 000,— waarop de Maatschappij tot Nut van 't Algemeen een vordering heeft, waarvan elk jaar f 50,— of veelvoud daarvan, worden afgeschreven en gereserveerd ter geleidelijke vorming van een eigen kapitaal.

Zeeland.

- 1) De winst werd bij het kapitaal gevoegd.
2) Van de overige winst is bestemd:
voor bedrijfsbelasting f 27,50
„ het Hoofdbestuur „ 1 900,—
en voor reserve „ 701,46
Het reservefonds bedroeg einde 1904/05. f 14 615,36
Het werd vermeerdert met aandeelwinst 1904/05 ad f 797,91
entreëgelden en opbrengst van verkochte spaar- en statutenboekjes ad „ 45,65
„ „ 843,56
en steeg derhalve tot f 15 458,92

Utrecht.

- 1) Het reservefonds bedroeg einde 1904 f 3 764,39
Het vermeerdeerde met de winst over 1905 ad „ 40,34
f 3 804,73
Het verminderde echter door koersverschil der pandbrieven. „ 237,50
Derhalve bedroeg het Reservefonds einde 1905. f 3 567,23

Friesland.

- 1) Het reservefonds bedroeg einde 1904 f 338,33
Hierbij werd gevoegd de winst over 1904 ad „ 252,14
waardoor het reservefonds steeg tot f 590,47
Bovendien vermeerdeerde dit bedrag in 1905 door entrées van nieuwe leden en betalingen van voorschotboekjes met. „ 13,50
Derhalve bedroeg het Reservefonds einde 1905. f 603,97
2) Het reservefonds bedroeg einde 1904 f 432,43
Hierbij kwam de in 1905 behaalde winst ad „ 323,64
zoodat het reservefonds steeg tot. f 756,07
Hiervan werd uitgekeerd aan aandeelhouders op 1 April 1905 „ 368,—
Derhalve bedroeg de Reserve einde 1905. f 388,07
3) De f 17,— reserve is gevormd uit de entreëgelden, die niet in de gewone exploitatierekening, doch dadelijk in reserve-rekening geboekt worden.
4) Het benodigde bedrijfskapitaal wordt, naar gelang van behoefte, door de Nutspaarbank verstrekt.
5) Het reservefonds bedroeg einde 1904 f 55,19
Het werd vermeerdert met het aandeelwinst over 1904 ad „ 67,31
en steeg derhalve tot f 123,—

Groningen.

- 1) Het kapitaal is indertijd door het Bestuur v/d afd. Groningen v/d Bond van orde door Hervorming beschikbaar gesteld.

AANTEEKENINGEN BETREFFENDE DE WINST- EN VERLIES-REKENING.

Noordbrabant.

1) De winst is bestemd tot vergrooing van eigen kapitaal.

Gelderland.

- 1) De overige winst werd op nieuwe rekening overgebracht.
- 2) Van de overige winst werd f 100,79 bij eigen kapitaal gevoegd.
- 3) De winst werd bij de reserve gevoegd.
- 4) De overige winst werd bij het kapitaal gevoegd.
- 5) De winst werd bij het kapitaal gevoegd.
- 6) De Maatschappij tot Nut van 't Algemeen, waarvan de Hulpbank een onderdeel is, bekomt elk jaar 3 pCt. van dat deel van het kapitaal of reservefonds, hetwelk de f 4000,— te boven gaat, dus dit jaar 3 pCt. van f 984,—. De overige winst werd bij het kapitaal gevoegd.

Zuidholland.

- 1) Van de overige winst is bestemd:
 - voor voorschotnemers f 3 273,76
 - „ bedrijfsbelasting „ 192,50
 - „ den Raad van Toezicht „ 1 235,31
 - „ het Bestuur „ 3 705,93
 - en bleef onverdeeld „ 245,035
- 2) Aan de aandeelhouders werd uitgekeerd:
 - a. de winst ad f 1062,58;
 - b. een bedrag ad f 187,42, hetwelk van de reserve werd afgeschreven.
- 3) Van de winst werd f 19,495 bestemd ter afschrijving verlies 1904 en f 16,955 ter afschrijving oprichtingskosten.
- 4) De overige winst werd bij de reserve gevoegd.
- 5) Van de overige winst werd f 300,— bij de reserve gevoegd, en bleef onverdeeld een bedrag van f 35,31.
- 6) De winst werd bij het kapitaal gevoegd.
- 7) Het verlies werd van de reserve afgeschreven.
- 8) De winst werd uitgekeerd, aan de Leidsche Maatschappij van Weldadigheid.
- 9) Van de overige winst is bestemd:
 - voor den boekhouder als salaris f 100,—
 - „ het reservefonds „ 84,45
 - „ voorschotnemers „ 61,01
 - „ het bestuur „ 33,78
 - en bleef onverdeeld f 1,56.

Noordholland.

- 1) Van de overige winst is bestemd f 560,955 voor 't bestuur en f 168,30 voor 't reservefonds.
- 2) Van de overige winst is bestemd:
 - voor interest waarborgkapitaal f 234,—
 - „ locaalhuur „ 200,—
 - „ reservefonds „ 165,30
- 3) Het verlies is gedekt door afschrijving van het kapitaal.
- 4) De winst werd bij het kapitaal gevoegd.

- 5) Van de overige winst is bestemd voor:
 - bedrijfsbelasting f 177,50
 - saldo nieuwe rekening „ 426,68
- 6) De winst wordt bij de reserve gevoegd.
- 7) Van de overige winst is bestemd voor:
 - reservefonds f 885,815
 - saldo nieuwe rekening „ 7,44
- 8) De winst is bestemd tot vergrooing van het bedrijfskapitaal.
- 9) De overige winst is bestemd voor:
 - winstuitkeering waarborgfonds 4 pCt. f 20,—
 - reservefonds „ 68,48
 - voorschotnemers „ 15,075
 - onverdeeld dividend „ 0,445
 - Bestuur „ 3,22
 - Winstfonds spaargeldinbrengers „ 2,15

Utrecht.

- 1) De overige winst ad f 40,34 werd bij de reserve gevoegd. De pandbrieven Hollandsche Hypotheekbank werden vroeger geregeld à pari in deze rekening opgenomen, doch werden nu opgenomen tegen den middenkoers van Zaterdag 30 December 1905 en wel de 4 pCt. tegen 94 1/8 pCt., de 3 1/2 pCt. tegen 88 pCt.
- 2) De overige winst werd bij de reserve gevoegd.

Friesland.

- 1) Onder de uitgaven uit anderen hoofde is begrepen een som van f 300,— besteed voor het aanleeren van ambachten.
- 2) De winst is bij de reserve gevoegd.
- 3) De overige winst is bij het kapitaal gevoegd.
- 4) Om de in kol. 17 genoemde uitkeering ad f 368,— te doen, wordt bij de winst over 1905, bedragende f 323,64 gevoegd f 44,36 van 't saldo-winstcijfer van vorige jaren, hetwelk op 31 December 1905 nog bedroeg f 61,43 en dus na deze uitkeering, die op 1 April 1906 geschiedt nog f 20,07 zal bedragen.
- 5) De winst is bij het kapitaal gevoegd.
- 6) Van de winst werd 4 pCt. aan de aandeelhouders uitgekeerd en de rest werd bij de reserve gevoegd.
- 7) Het winstsaldo wordt bij het reservefonds gevoegd, doch weder belegd bij de Nutsspaarbank, zoodat dit saldo niet verschijnt in de balans der hulpbank.
- 8) De overige winst is bij de reserve gevoegd.

Overijssel.

- 1) De winst is bij het kapitaal gevoegd.
- 2) De winst is bij de reserve gevoegd.
- 3) De winst wordt volgens Reglement ter beschikking van de Loge gesteld.

Groningen.

- 1) De winst is bij het kapitaal gevoegd.

Drenthe.

- 1) De winst is bij het kapitaal gevoegd.

4. OVERZICHT der gedurende 1905 verleende voorschotten.

N A A M DER GEMEENTE.	No. der instelling in het Algemeen Register.	Maximum van het voorschot, dat aan eenzelfde persoon kan worden verleend.	Maximum van den tijd, waarvoor een voorschot kan worden verleend.	Wijze van zekerheidsstelling: p = persoonlijke; z = zakelijke; g = geen zekerheidsstelling.	Aantal voorschotten in het boekjaar verleend.								Totaal.	A A N M E R K I N G E N.
					Beneden f 25,—.	Van f 25,— tot beneden f 100,—.	Van f 100,— tot beneden f 300,—.	Van f 300,— tot beneden f 500,—.	Van f 500,— tot beneden f 1000,—.	Van f 1000,— en hooger.	Totaal.			
											6.	7.		
Noordbrabant.														
's-Hertogenbosch	3	f 300,—	10 maanden	p	11	148	54	12	5	—	—	230	1) Voorschotten beneden f 100,— kunnen verleend worden voor den tijd van 1 jaar, van f 100,— tot f 300,— voor 2 jaren en van f 300,— tot f 500,— voor 3 jaren.	
Breda	20	600,—	1 jaar	p en z	—	46	46	23	2	—	—	117		
Totaal	—	—	—	—	11	194	100	35	7	—	—	347		
Gelderland.														
Arnhem	107	f 500,—	1 jaar	p	—	23	15	14	11	—	—	63		
„	108	500,—	1 „	p en z	—	26	22	13	17	—	—	78		
Apeldoorn	112	300,—	112 weken	p	129	86	33	8	2	—	—	258		
Doesburg	134	200,—	1 jaar	p	—	2	3	—	—	—	—	5		
Lochem	169	100,—	50 weken	p	4	6	—	—	—	—	—	10		
Nijmegen	174	400,—	1 jaar	p	4	223	163	67	29	—	—	486		
Tiel	182	300,—	12 maanden	p	—	35	24	6	—	—	—	65		
Wageningen 1)	188	500,—	3 jaren	p en z	—	5	11	12	11	—	—	39		
Zutphen	198	100,—	20 weken	p en g	2	2	7	—	—	—	—	11		
„	199	2 000,—	6 jaren	p	5	80	45	15	16	2	1	164		
Totaal	—	—	—	—	144	488	323	135	86	2	1	1 179		
Zuidholland.														
's-Gravenhage	208	f 2 000,—	1 jaar	p en z	8	112	162	116	148	161	117	824		
„	204	1 000,—	3 jaren	p en z	—	3	11	10	17	9	5	55		
„	206	200,—	2 „	p	—	2	30	—	—	—	—	32		
„	207	400,—	1 jaar	p	—	94	144	70	133	—	—	441		
„	210	300,—	1 „	p en z	—	13	13	9	6	—	—	41		
Delft	223	700,—	1 „	p	—	20	50	16	12	10	—	108		

N A A M DER G E M E E N T E.	No. der instelling in het Algemeen Register.	Maximum van het voorschot, dat aan eenzelfde persoon kan worden verleend.	Maximum van den tijd, waardoor een voorschot kan worden verleend.	Wijze van zekerheidsstelling: p z g f geen zekerheidsstelling.	Aantal voorschotten in het boekjaar verleend.								Totaal.	A A N M E R K I N G E N.
					Beneden f 25,—.	Van f 25,— tot beneden f 100,—.	Van f 100,— tot beneden f 300,—.	Van f 300,— tot beneden f 500,—.	Van f 500,— tot beneden f 1000,—.	Van f 1000,— en hooger.				
1.	2.	3.	4.	5.	6.	7.	8.	9.	10.	11.	12.	13.	14.	
Dordrecht	227	f 500,—	108 weken	p en z	1	105	91	41	8	10	—	256	1) Het maximum der Voorschotten was vroeger f 400,—, maar wordt geleidelijk gereduceerd tot f 200. 2) Het maximum voorschot, dat aan eenzelfde persoon kan worden verleend is f 1000,— en aan vereenigingen f 5000,—. 3) Het maximum voorschot, dat aan eenzelfde persoon kan worden verleend, is zonder zekerheid f 5000,— en met zekerheid f 15 000,—.	
Gorinchem	230	niet bepaald	40 „	p	12	118	7	—	—	—	—	137		
Gouda	231	f 600,—	52 „	p	1	16	25	13	6	7	—	68		
's Gravenzande	237	niet bepaald	niet bepaald	p en z	—	—	—	1	—	2	10	13		
Leiden 1)	254	f 200,—	1 jaar	p	4	103	61	64	6	—	—	235		
Naaldwijk	273	1 000,—	6 maanden	p en z	—	—	6	8	21	22	8	65		
Rijnsburg	290	500,—	1 jaar	p en z	—	—	—	—	—	—	—	—		
Zegwaard 2)	321	1 000,—	1 „	p en z	—	—	1	—	1	5	7	14		
Totaal	—	—	—	—	26	586	601	348	358	226	147	2 292		
Noordholland.														
Amsterdam	328	f 2 000,—	1 jaar	p	—	6	7	3	3	2	2	23		
„	330	1 000,—	12 maanden	p en z	4	8	25	14	14	16	5	86		
„	331	200,—	1 jaar	p	175	128	45	—	—	—	—	343		
„	332	100,—	50 weken	p	39	94	42	—	—	—	—	175		
„	333	200,—	50 „	p	—	17	51	56	—	—	—	124		
„	334	200,—	niet bepaald	p en z	47	261	120	59	—	—	—	487		
„	335	200,—	4 jaren	p	1	3	14	—	—	—	—	18		
„	336	50,—	1 jaar	g	13	9	—	—	—	—	—	22		
„	337	100,—	1 „	z en g	144	216	—	—	—	—	—	360		
„	338	3 000,—	2 en 5 jaar	p en z	—	70	131	105	93	85	82	566		
Haarlem	343	300,—	52 weken	p	11	259	292	158	—	—	—	720		
Enkhuizen	381	100,—	42 „	p	34	65	—	—	—	—	—	102		
Koog a/d Zaan	405	1 000,—	10 jaren	p	—	8	9	9	5	2	2	35		
Krommenie 3)	406	5 000,—	niet bepaald	p, z en g	—	33	96	—	—	—	98	232		
„	407	200,—	52 weken	p	1	26	10	11	—	—	—	48		

N A A M DER G E M E E N T E.	No. der instelling in het Algemeen Register.	Maximum van het voorschot, dat aan eenzelfde persoon kan worden verleend.	Maximum van den tijd, waardoor een voorschot kan worden verleend.	Wijze van zekerheidsstelling: p z g f geen zekerheidsstelling.	Aantal voorschotten in het boekjaar verleend.								Totaal.	A A N M E R K I N G E N.
					Beneden f 25,—.	Van f 25,— tot beneden f 100,—.	Van f 100,— tot beneden f 300,—.	Van f 300,— tot beneden f 500,—.	Van f 500,— tot beneden f 1000,—.	Van f 1000,— en hooger.				
1.	2.	3.	4.	5.	6.	7.	8.	9.	10.	11.	12.	13.	14.	
Medemblik 1)	413	f 300,—	3 maanden tot 1 jaar	p, z en g	—	9	9	8	—	—	—	26	1) Voorschotten zonder zekerheidsstelling worden slechts tot een bedrag van f 20,— verleend. 2) Volgens de Statuten kan elk toegetreden lid ten hoogste 20 aandelen à f 10,— hebben. Geen lid kan voorts hooger voorschot krijgen dan 20 maal het nominaal bedrag zijner aandelen; derhalve is 20 maal f 200,— of f 4000,— het maximum. 3) In kolom 13 zijn begrepen 70 voorschotten, die niet in een der voorgaande kolommen zijn vermeld. 4) Zonder zekerheidsstelling kunnen slechts voorschotten tot f 100,— verleend worden. 5) Gemakshalve is bij de specificatie der in het boekjaar verleende voorschotten, met afwijking van vroegere opgaven, splitsing gemaakt tusschen voorschotten en credieten voor loopende rekening. Van de op 1 Jan. 1905 loopende credieten waren er 4 van f 300,—, 2 van f 500,—, 1 van f 800,—, 1 tijdelijk van f 1000,— en 1 van f 2000,—.	
Rijp (De) 2)	436	4 000,—	6 maanden	g	—	—	—	70	—	—	—	70		
Uitgeest	450	500,—	niet bepaald	p en z	—	20	19	13	10	4	—	66		
Totaal 3)	—	—	—	—	469	1 240	870	436	125	109	189	3 508		
Zeeland.														
Middelburg	482	f 300,—	1 jaar	p	34	219	66	10	10	—	—	339		
Goos 4)	490	5 000,—	1 „	p en g	—	41	36	20	28	38	86	249		
Totaal	—	—	—	—	34	260	102	30	38	38	86	588		
Utrecht.														
Utrecht	518	f 300,—	1 jaar	p	2	107	97	23	16	—	—	245		
Amersfoort	519	300,—	1 „	p	—	6	12	4	14	—	—	36		
Totaal	—	—	—	—	2	113	109	27	30	—	—	281		
Friesland.														
Leeuwarden	548	f 500,—	40 weken	p en g	3	23	10	9	4	3	—	52		
Bildt (Het)	554	800,—	niet bepaald	p en z	—	15	13	10	10	1	—	49		
Dantumadeel	560	200,—	id.	p en z	—	5	8	3	—	—	—	21		
Harlingen	567	500,—	12 maanden	p	1	41	21	8	7	7	—	85		
Lemsterland	579	200,—	1 jaar	p	—	11	12	9	—	—	—	32		
Menaldumadeel 5)	581	3 000,—	niet bepaald	p en z	1	2	7	3	4	1	2	20		
Ooststellingwerf	584	500,—	1 jaar	p	—	—	10	3	—	—	—	13		
Opsterland	586	100,—	22 weken	p	1	14	34	—	—	—	—	49		
Schoterland	587	niet bepaald	52 „	p	2	28	37	26	33	11	1	141		
Sneek	592	f 300,—	40 „	p	—	87	44	43	—	—	—	174		

N A A M DER GEMEENTE.	N ^o der instelling in het Algemeen Register.	Maximum van het voorschot, dat aan eenzelfde persoon kan worden verleend.	Maximum van den tijd, waarvoor een voorschot kan worden verleend.	Wijze van zekerheidsstelling: p = persoonlijke; z = zakelijke; g = geen zekerheidsstelling.	Aantal voorschotten in het boekjaar verleend.							Totaal.	AANMERKINGEN.
					Beneden f 25,—.	Van f 25,— tot beneden f 100,—.	Van f 100,— tot beneden f 200,—.	Van f 200,— tot beneden f 300,—.	Van f 300,— tot beneden f 500,—.	Van f 500,— tot beneden f 1000,—.	Van f 1000,— en hooger.		
1.	2.	3.	4.	5.	6.	7.	8.	9.	10.	11.	12.	13.	14.
Tietjerksteradeel . . .	595	niet bepaald	niet bepaald	p en z	—	6	1	2	4	4	1	18	1) In het aantal, vermeld in kol. 13, zijn begrepen 549 voorschotten, die niet nader gespecificeerd opgegeven werden.
Workum	604	f 150,—	40 weken	p en z	—	5	18	—	—	—	—	23	
IJlst	607	100,—	40 „	p	—	3	7	—	—	—	—	10	2) In het aantal, vermeld in kol. 13 zijn begrepen 619 voorschotten, die niet nader gespecificeerd werden opgegeven.
Totaal	—	—	—	—	8	240	222	134	62	27	4	687	
Overijssel.													
Zwolle	609	f 200,—	1 jaar	p	1	129	152	—	—	—	—	282	
Almelo (Stad)	612	200,—	1 „	p	1	5	18	3	—	—	—	27	
Deventer	623	1000,—	52 weken	p	3	77	47	16	7	—	—	150	
Enschede	626	niet bepaald	niet bepaald	p	—	60	30	7	11	6	3	117	
Kampen	635	f 300,—	50 weken	p	—	81	72	25	25	—	—	203	
Lonneker	638	1000,—	10 jaren	p en z	—	—	5	7	5	5	1	23	
Totaal	—	—	—	—	5	352	324	58	48	11	4	802	
Groningen.													
Groningen	651	f 300,—	50 weken	p en g	6	28	21	13	10	—	—	78	
„	653	50,—	niet bepaald	g	98	3	—	—	—	—	—	101	
„	654	25,—	id.	p	22	—	—	—	—	—	—	22	
Totaal	—	—	—	—	126	31	21	13	10	—	—	201	
Drenthe.													
Gieten	725	f 100,—	1 jaar	g	3	11	—	—	—	—	—	14	
Hoogeveen	727	150,—	12 maanden	p	—	—	—	—	—	—	—	549	
Totaal 1)	—	—	—	—	3	11	—	—	—	—	—	563	
Het Rijk 2)	—	—	—	—	828	3 515	2 672	1 206	764	413	431	10 448	

Verzamelstaat van 1. Voorschottenrekening.

N A A M DER PROVINCIE.	Aantal instellingen.		Aantal der in het boekjaar gevraagde voorschotten.	Aantal der in het boekjaar geweigerde voorschotten.	Aantal der in het boekjaar verleende voorschotten.	Aantal der in den aanvang van het boekjaar nog loopende voorschotten.	Aantal der gedurende het boekjaar geheel afgehoede en wegens oninbaarheid afgeschreven voorschotten.	Aantal der aan het einde van het boekjaar nog loopende voorschotten.	VOORSCHOTTENREKENING.						Totaal der kolommen 9 en 10 resp. 11—14.
	volgens het Algemeen Register.	die gegevens voor deze rekening hebben verstrekt.							Bedrag van het aan het einde van het vorig boekjaar nog op de voorschotten verschuldigde (zonder bijberekening van rente).	Bedrag der afschrijvingen wegens oninbaarheid (zonder bijberekening van rente).	Bedrag der aflossingen door de leeners betaald (zonder bijberekening van rente).	Bedrag der aflossingen door de borgens betaald (zonder bijberekening van rente).	Bedrag van het op het einde van het boekjaar nog op de voorschotten verschuldigde (zonder bijberekening van rente).	Totaal	
1.	2.	3.	4.	5.	6.	7.	8.	9.	10.	11.	12.	13.	14.	15.	
Noordbrabant	3	2	396	49	347	385	302	430	Gld. 23 039,20 ⁵	Gld. 33 312,77 ⁵	Gld. 31 344,76	Gld. 175,—	Gld. 50,—	Gld. 24 782,22	Gld. 56 351,98
Gelderland	14	10	1 316	137	1 179	1 317	1 143	1 353	95 972,97	133 368,70	125 369,46 ⁵	2 350,10 ⁵	324,80	101 297,—	220 341,37
Zuidholland 1)	21	14	2 523	231	2 292	2 391	2 298	2 355	940 729,99 ⁵	794 007,56	762 138,34 ⁵	22 268,88	518,65	950 811,68	1 734 737,55 ⁵
Noordholland	22	18	4 052	544	3 508	3 447	2 625	3 610	780 487,57	868 241,57 ⁵	601 222,43	6 086,—	2 021,32	949 399,40 ⁵	1 643 729,14 ⁵
Zeeland	4	2	594	6	588	336	610	314	150 118,75	250 320,—	255 449,—	3 540,50	—	141 449,25	400 438,75
Utrecht	2	2	332	51	281	294	299	276	19 783,77 ⁵	33 290,—	33 368,03 ⁵	959,20	—	18 746,54	53 073,77 ⁵
Friesland	18	13	636	34	602	612	628	671	92 917,48 ⁵	113 065,—	106 723,28 ⁵	1 087,65	20,25	98 151,30	205 982,48 ⁵
Overijssel	7	6	929	127	802	925	841	886	89 317,61	105 071,—	105 109,22 ⁵	90,—	4,06 ⁵	89 185,42	194 388,71
Groningen	6	3	364	163	201	174	182	133	3 639,47	11 189,—	11 021,35	89,23	67,50	3 650,39	14 828,47
Drenthe	3	2	14	—	563	570	609	524	28 662,50	28 255,—	30 077,50	—	400,—	26 440,—	56 917,50
Totaal voor het Rijk 1)	100	72	11 156	1 342	10 448	10 391	9 537	10 582	2 224 669,03	2 370 120,61	2 151 823,39 ⁵	36 646,56 ⁵	3 406,48 ⁵	2 403 913,29 ⁵	4 594 789,74

1) De som der bedragen genoemd in kolom 9 en 10 is f 1 000,— minder dan die der kolommen 11 t/m 14.

AANTEEKENINGEN BETREFFENDE DEN VERZAMELSTAAT DER
VOORSCHOTTEN-REKENING.

Noordbrabant.

Evenals vorig jaar zonden 2 instellingen gegevens in voor deze rekening, terwijl No. 37 wederom in gebreke bleef.

Gelderland.

Voor deze rekening zijn, evenals vorig jaar, door 10 instellingen gegevens ingezonden.

Evenals vorig jaar kwamen ook thans van de Nos. 106, 142, 143 en 154 geen gegevens in.

Zuidholland.

Voor deze rekening zijn, evenals vorig jaar, door 14 instellingen gegevens ingezonden, echter met dit onderscheid, dat de Nos. 226 en 282 welke in 1904 wel meewerkten dit thans niet hebben gedaan, terwijl door de Nos. 290 en 321, door laatstgenoemde voor het eerst, dit jaar wel gegevens werden verstrekt, echter niet in 1904.

Evenals het vorig jaar kwamen ook dit jaar van de Nos. 208, 209, 220, 250 en 297 geen gegevens in.

Noordholland.

Voor deze rekening zijn, evenals vorig jaar door 18 instellingen gegevens ingezonden, echter met dit onderscheid, dat de Nos. 354 en 475, welke in 1904 wel meewerkten dit thans niet hebben gedaan, terwijl door de Nos. 343 en 406 dit jaar wel gegevens werden verstrekt, echter niet in 1904.

Evenals vorig jaar zijn ook thans door de Nos. 329 en 401 geen gegevens verschaft.

Zeeland.

Voor deze rekening zijn, evenals vorig jaar, door 2 instellingen gegevens ingezonden.

Van de Nos. 481 en 512 zijn thans wederom geen gegevens ontvangen.

Utrecht.

Evenals vorig jaar, zonden 2 instellingen gegevens in.

Friesland.

Voor deze rekening zijn van 13 instellingen, tegen 15 in 1904, gegevens ontvangen.

Door No. 560 werden dit jaar wel gegevens ingezonden, echter niet 1904 en van de Nos. 549, 577 en 596 kwamen ze dit jaar niet in, echter wel in 1904.

Evenals het vorig jaar kwamen ook thans van de Nos. 533, 594 en de Spaar- en Hulpbank van het Departement Hallum der Maatschappij tot Nut van 't Algemeen te Hallum, gemeente Ferwerderadeel (welke opgeheven is) geen gegevens in.

Overijssel.

Voor deze rekening zijn van 6 instellingen, tegen 7 in 1904, gegevens ontvangen.

Van No. 614, welke vorig jaar wel gegevens inzond, kwamen ze thans niet in.

Groningen.

Voor deze rekening zijn van 3 instellingen, tegen 5 in 1904, gegevens ontvangen.

Van de Nos. 652 en 709, welke vorig jaar wel gegevens inzonden, kwamen ze thans niet in.

Evenals vorig jaar verstrekte No. 696 ook thans geen gegevens.

Drenthe.

Voor deze rekening zijn van 2 instellingen, tegen 1 in 1904, gegevens ontvangen.

Van No. 727, welke vorig jaar geen gegevens inzond, kwamen ze thans wel in.

Evenals vorig jaar werden door No. 717 geen gegevens verstrekt.

Verzamelstaat van 2. Kapitaalrekening.

N A A M DER PROVINCIE.	Aantal instellingen.		K A P I T A A L R E K E N I N G (op het einde van het boekjaar).										
	volgens het Algemeen Register	die gegevens voor deze rekening hebben verstrekt.	A C T I E V E N.					P A S S I E V E N.				Totaal der kolommen 3-7 resp. 8-11.	
			Bedrag van het op het einde v/h boekjaar nog op de voorschottenschuldigde (zonder bijrekening van rente).	On-roerende eigendommen.	Gelden in kas.	Effecten en andere waarden.	Overige debiteuren.	Kapitaal verschuldigd aan aandeelhouders.	Eigen kapitaal of reserve.	Kapitaal bij derden opgenomen.	Overige crediteuren.		
1.	2.	3.	4.	5.	6.	7.	8.	9.	10.	11.	12.		
Noordbrabant	3	2	Gld. 24 782,22	—	3 006,67	—	52,85	Gld. 19 784,11	Gld. 4 872,58	Gld. 2 904,47	Gld. 250,58	Gld. 27 901,74	
Gelderland	14	10	101 297,—	6 248,15	1 838,07	5 912,08	4 304,84	36 275,—	49 178,90	32 045,93	2 159,81	119 659,66	
Zuidholland	21	11	858 193,99	15 004,20	53 407,24	126 663,33 ⁵	11 462,34 ⁵	605 416,42 ⁵	76 259,45	333 086,80 ⁵	79 968,43	1 094 731,11	
Noordholland	22	17	936 849,49 ⁵	5,94	18 657,74	580 242,91	48 210,44	318 739,41	123 715,63	911 889,96 ⁵	229 621,52	1 583 966,52 ⁵	
Zeeland	4	2	141 449,25	—	3 262,10	38 128,70	8 500,—	20 246,24	25 237,69 ⁵	139 673,19 ⁵	6 182,92	191 340,05	
Utrecht	2	2	18 746,54	—	752,27	5 125,76	—	19 500,—	4 109,47 ⁵	—	1 015,09 ⁵	24 624,57	
Friesland	18	12	65 331,30	—	7 836,05 ⁵	42 676,90	1 216,58	22 335,46 ⁵	19 150,79 ⁵	68 119,52	7 455,05 ⁵	117 060,83 ⁵	
Overijssel	7	4	36 948,42	—	6 877,37	80,—	8 068,15	21 900,—	9 921,05 ⁵	18 067,75	2 085,13 ⁵	51 973,94	
Groningen	6	2	3 650,39	—	1 589,88	102,91	1 705,90	—	5 794,08	1 255,—	—	7 049,08	
Drenthe	3	2	26 440,—	—	3 100,—	—	1 002,45 ⁵	7 400,—	2 142,45 ⁵	21 000,—	—	30 542,45 ⁵	
Totaal v/h Rijk	100	64	2 243 688,60 ⁵	21 258,29	100 387,39 ⁵	798 932,59 ⁵	84 583,06	1 071 596,65	320 382,11 ⁵	1 528 132,63 ⁵	328 738,54 ⁵	3 248 849,90 ⁵	

Wat betreft het aantal instellingen, die opgaven ingezonden hebben, zij verwezen naar de aantekeningen bij de Voorschottenrekening, bladz. 280, onder opmerking evenwel, dat voor deze rekening geen gegevens zijn verschaft voor 1904, echter wel voor 1905, door de Nos. 450 en 595.

Voorts zijn door de instellingen voorkomende in het Algemeen Register onder Nos. 204, 231, 290, 405, 537, 638 en 654 dit jaar wel voor de Voorschottenrekening, doch niet voor deze rekening gegevens verstrekt.

V.

BANKEN VAN LEENING.

Het aantal behandelde instellingen is 19, tegen 22 in den vorigen jaargang (nl. 1904).

1 VOORSCHOTTEN REKENING.

N A A M DER G E M E E N T E.	N ^o . der instelling in het Algemeen Register.	Rentetax der voorschotten.	Aard, der instelling.	Waarde waarboven geene panden worden aangenomen.	Waarde waaronder geene panden worden aangenomen.	Deel der waarde van een pand, dat als maximum- voorschot daarop kan worden verleend.	Termijn na afloop waarvan een pand wordt verkocht.	Aantal bij- of hulp- kantoren.	Aantal inbrengers.	Aantal panden bij het begin van het boekjaar nog in het bezit der bank.	Aantal panden gedurende het boekjaar beleend.	Aantal panden gelost binnen 8 dagen.	Aantal panden gelost na langer tijds- verloop.	Aantal verkochte panden.	Aantal panden gedurende het boekjaar beleend of waarvan de beleening is hernieuwd.				
															bij het hoofd- kantoor.	bij de hulpkan- toren.	bij de inbrengers.		
1.	2.	3.	4.	5.	6.	7.	8.	9.	10.	11.	12.	13.	14.	15.	16.	17.	18.	19.	20.
GEMEENTELIJKE.																			
Noordbrabant.																			
's-Hertogenbosch 1)	4	12 pCt.	gemeentelijk	niet bepaald	f 0,30	2/3 en 4/5	14-17 maanden	—	—	11 886	28 454	8 358	18 707	1 818	11 957	28 454	—	—	
Breda 1)	21	12 pCt.	id.	id.	0,50	2/3 en 4/5	15, 16 en 17 maanden	—	—	7 981	27 963	14 551	12 490	1 131	7 763	27 963	—	—	
Geiderland.																			
Arnhem 2)	109	6 pCt.	id.	f 500,—	f 0,50	4/5	6 maanden	1	—	7 250	51 805	28 597	22 213	1 089	6 656	31 538	19 767	—	
Zuidholland.																			
's-Gravenhage 3)	211	7, 8 en 9 pCt.	id.	niet bepaald	f 0,50	verkoop- waarde.	15 maanden	2	—	37 429	142 184	80 239	61 446	3 367	34 561	3 744	138 440	—	
Delft 4)	224	12 en 13 pCt.	id.	id.	0,50	2/3 en 3/4	14 „	—	—	3 742	10 720	10 526	—	295	3 641	10 720	—	—	
Gouda 5)	234	6, 9 en 12 pCt.	id.	id.	0,40	4/5	14 „	—	1	5 307	25 744	20 540	5 143	600	4 768	22 044	—	3 700	
Leiden 6)	255	9 en 12 pCt.	id.	f 300,—	0,50	4/5	15 „	2	—	11 380	82 037	63 048	17 964	1 935	10 470	15 916	66 121	—	
Rotterdam 7)	288	12 pCt.	id.	niet bepaald	0,50	4/5	6 „	7	—	52 020	174 380	92 610	84 209	6 247	43 334	—	174 380	—	
Noordholland.																			
Amsterdam 8)	339	8, 10 en 13 pCt.	id.	f 500,—	f 0,40	1/2 en 5/6	6 maanden	11	—	221 288	1 022 526	428 544	555 897	40 520	218 853	—	1 022 526	—	
Haarlem 9)	344	8, 9 en 12 pCt.	id.	niet bepaald	1,—	2/3 en 4/5	15 „	—	6	13 920	86 673	61 821	24 600	2 090	12 082	754	—	85 919	
Friesland.																			
Leeuwarden 10)	550	6, 8, 10 en 12 pCt.	id.	niet bepaald	f 0,50	2/3 en 4/5	14 maanden	1	—	7 967	35 769	19 087	14 969	911	8 769	35 769	—	—	
Bolsward 11)	557	10 en 12 pCt.	id.	id.	0,50	f 0,30	14 „	—	—	786	3 794	72	3 659	60	789	3 794	—	—	
Overijssel.																			
Zwolle 12)	610	9, 10 en 13 pCt.	id.	niet bepaald	f 0,50	2/3 en 4/5	14 maanden	—	—	9 160	32 405	20 253	11 264	585	9 466	32 408	—	—	
Deventer 13)	624	12 pCt.	id.	id.	0,50	2/3 en 7/10	14 „	—	—	3 453	21 805	14 216	7 141	302	3 599	21 805	—	—	

AANMERKINGEN.																								
1) Voor goud en zilver bedraagt het maximum voorschot 4/5 der waarde, voor andere panden 2/3. In 's-Hertogenbosch moeten voorschotnemers 1 pCt. administratieloon betalen, in Breda niet.																								
2) Bij de lossing moet een vast recht ten bedrage van f 0,02 van elken gulden of gedeelte daarvan in de administratiekosten bijgedragen worden.																								
3) Van voorschotten van f 0,50 tot beneden f 100,— is de rentetax 9 pCt., van die van f 100,— tot beneden f 200,— 8 pCt.; en van hoogere 7 pCt. Bij de Hulpkantoren is administratieloon verschuldigd.																								
4) Van voorschotten beneden f 100,— is de rentetax 13 pCt., van hoogere 12 pCt. Voor goud en zilver is bepaald, dat 8/10 der waarde en voor andere panden 2/3 als maximum-voorschot geldt. Een vast recht, ad f 0,01 per pand worit in de administratiekosten bijgedragen. In kolom 13 is een niet genoemd deel van kolom 14 begrepen.																								
5) De rentetax is van voorschotten van f 0,40 t/m f 49,—, 12 pCt. van die van f 50,— t/m f 99,—, 9 pCt., van f 100,— en daarboven 6 pCt. Bovendien betaalt men bij lossing van panden 1, 2, 3, 4, 5, 7, 10 en 20 cent administratieloon.																								
6) De rentetax is van voorschotten beneden f 200,— 12 pCt.; van hoogere 9 pCt. Administratieloon stijgend van f 0,01 tot f 0,25. In het bedrag genoemd in kolom 15, zijn begrepen 151 panden, afgeschreven krachtens Raadsbesluit van 2 Maart 1905.																								
7) Bij de Hulpkantoren is administratieloon verschuldigd.																								
8) De rentetax der voorschotten op kleedingstukken, beddegoed of huishoudartikelen van f 0,40 tot f 3,— is 8 pCt. en van f 3,50 tot f 10,— 10 pCt. Op alle overige panden is de rentetax 13 pCt. Bovendien een administratieloon van f 0,01 minimum tot f 0,25 maximum per pand; op losse juwelen wordt 50 pCt. en op de overige panden ongeveer 5/6 van de geschatte waarde voorschotten. Bij het hoofdkantoor wordt noch beleend, noch gelost.																								
9) Van voorschotten van f 1,— t/m f 300,— is de rentetax 12 pCt. van die van f 301,— t/m f 500,— 9 pCt. en van die f 501,— en hooger 8,4 pCt. Voor juwelen, goud en zilver kan het voorschot ten hoogste 4/5 der waarde bedragen en voor andere panden 2/3 der waarde. Een vast recht ad f 0,01 per pand, wordt bij de lossing in de administratie bijgedragen.																								
10) Van voorschotten van f 0,50 tot f 50,— is de rentetax 12 pCt., van f 50,— tot f 100,— 10 pCt., van f 100,— tot f 150,— 8 pCt. en van f 150,— en daarboven 6 pCt. De voorschotnemers moeten bijdragen: 10. in administratieloon aan het hulpkantoor 2,5 en 5 cent; 20. in bewaarloon f 0,02 per pand. Voor goud en zilver kan het voorschot hoogstens 4/5 en voor alle andere goederen hoogstens 2/3 der geschatte waarde bedragen. In kolom 17 is een niet genoemd bedrag van kolom 18 begrepen.																								
11) De rentetax is van voorschotten beneden f 100,— 12 pCt. en daarboven 10 pCt. Er is niet medegedeeld, welke regel in het algemeen bestaat voor de verhouding tusschen de waarde van het pand en het voorschot daarop; alleen dat bij panden van f 0,50 waarde het voorschot f 0,30 bedraagt.																								
12) De voorschotnemers moeten bijdragen in administratieloon van panden van: <table border="0" style="width: 100%;"> <tr> <td>f 0,50 t/m f 3,— 1 cent</td> <td>boven f 10,— t/m f 20,— 5 cent</td> </tr> <tr> <td>boven „ 3,— „ „ 6,— 3 „</td> <td>„ „ 20,— „ „ 100,— 10 „</td> </tr> <tr> <td>„ „ 6,— „ „ 10,— 4 „</td> <td>en voor panden van meer dan f 100,— 5 cent daarboven voor elke f 100,— of gedeelte daarvan.</td> </tr> </table> Voor goud en zilver is het maximum-voorschot 4/5, voor andere panden 2/3 der waarde.																			f 0,50 t/m f 3,— 1 cent	boven f 10,— t/m f 20,— 5 cent	boven „ 3,— „ „ 6,— 3 „	„ „ 20,— „ „ 100,— 10 „	„ „ 6,— „ „ 10,— 4 „	en voor panden van meer dan f 100,— 5 cent daarboven voor elke f 100,— of gedeelte daarvan.
f 0,50 t/m f 3,— 1 cent	boven f 10,— t/m f 20,— 5 cent																							
boven „ 3,— „ „ 6,— 3 „	„ „ 20,— „ „ 100,— 10 „																							
„ „ 6,— „ „ 10,— 4 „	en voor panden van meer dan f 100,— 5 cent daarboven voor elke f 100,— of gedeelte daarvan.																							

N A A M DER G E M E E N T E.	N ^o . der instelling in het Algemeen Register.	Rentetax der voorschotten.	Aard der instelling.	Waarde waarboven geene panden worden aangenomen.	Waarde waaronder geene panden worden aangenomen.	Deel der waarde van een pand, dat als maximum- voorschot daarop kan worden verleend.	Termijn na afloop waarvan een pand wordt verkocht.	Aantal bij- of hulp- kantoren.	Aantal inbrengers.	Aantal panden bij het begin van het boekjaar nog in het bezit der bank.	Aantal panden gedurende het boekjaar beleend.	Aantal panden gelost binnen 8 dagen.
1.	2.	3.	4.	5.	6.	7.	8.	9.	10.	11.	12.	13.
Groningen.												
Groningen ¹⁴⁾	655	10 en 12 pCt.	gemeentelijk	niet bepaald	f 0,50	niet bepaald	1 jaar.	—	—	15 767	34 934	12 825
Limburg.												
Maastricht ¹⁵⁾	745	5, 7, 8, 10 en 14 pCt.	id.	id.	f 0,50	2/3 en 3/4	14 maanden	—	—	9 848	61 081	30 881
Totaal	—	—	—	—	—	—	—	24	7	419 184	1 841 777	906 118
VERPACHTE.												
Gelderland.												
Elburg	145	15 pCt.	verpacht	f 50 à f 60	f 0,50	niet bepaald	14 maanden	—	—	140	1 743	32
Friesland.												
Harlingen ¹⁾	568	10 en 12 pCt.	id.	niet bepaald	f 0,30	2/3 en 3/5	14 maanden	—	—	2 827	9 660	8 509
Drenthe.												
Assen ²⁾	718	8, 10 en 12 pCt.	id.	id.	f 0,50	3/4	15 maanden	—	—	3 363	6 749	1 510
Totaal	—	—	—	—	—	—	—	—	—	6 330	18 152	10 051
Het Rijk ¹⁾	—	—	—	—	—	—	—	24	7	425 514	1 859 929	916 169

Aantal panden gelost na langer tijds- verloop.	Aantal verkochte panden.	Aantal panden aan het einde van het boekjaar in het bezit der bank.	Aantal panden gedurende het boekjaar beleend of waarvan de beleening is hernieuwd.			AANMERKINGEN.														
			bij het hoofd- kantoor.	bij de hulpkan- toren.	bij de inbrengers.															
14.	15.	16.	17.	18.	19.	20.														
20 260	2 609	15 007	34 934	—	—	<p>¹³⁾ Voor goud en zilver is het maximum-voorschot 7/10, voor andere panden 2/3 der waarde. De voorschotnemers moeten bijdragen in administratiekosten van:</p> <table border="0"> <tr> <td>f 0,30 t/m f 5,— 2 cent</td> <td>boven f 200,— t/m f 300,— 20 cent</td> </tr> <tr> <td>boven „ 5,— „ „ 25,— 5 „</td> <td>„ „ 300,— „ „ 400,— 25 „</td> </tr> <tr> <td>„ „ 25,— „ „ 100,— 10 „</td> <td>„ „ 400,— „ „ 30 „</td> </tr> <tr> <td>„ „ 100,— „ „ 200,— 15 „</td> <td></td> </tr> </table>	f 0,30 t/m f 5,— 2 cent	boven f 200,— t/m f 300,— 20 cent	boven „ 5,— „ „ 25,— 5 „	„ „ 300,— „ „ 400,— 25 „	„ „ 25,— „ „ 100,— 10 „	„ „ 400,— „ „ 30 „	„ „ 100,— „ „ 200,— 15 „							
f 0,30 t/m f 5,— 2 cent	boven f 200,— t/m f 300,— 20 cent																			
boven „ 5,— „ „ 25,— 5 „	„ „ 300,— „ „ 400,— 25 „																			
„ „ 25,— „ „ 100,— 10 „	„ „ 400,— „ „ 30 „																			
„ „ 100,— „ „ 200,— 15 „																				
29 174	1 837	9 087	61 081	—	—	<p>¹⁴⁾ Van voorschotten beneden f 200,— is de rentetax 12 pCt.; van hoogere 10 pCt.</p>														
889 145	64 896	400 802	330 924	1 421 234	89 619	<p>¹⁵⁾ Van voorschotten van f 0,50 t/m f 25,— is de rentetax 14 pCt., van die van f 26,— t/m f 40,— 10 pCt., van die van f 50,— t/m f 199,— 8 pCt., van die van f 200,— en hooger 7 pCt. en van die op pensioenen 5 pCt.</p> <p>Voor goud en zilver bedraagt het maximum-voorschot 3/4 en voor andere voorwerpen 2/3 der waarde. De voorschotnemers moeten bijdragen in administratieloon voor panden van:</p> <table border="0"> <tr> <td>f 0,50 1 cent.</td> <td>f 35,— t/m f 40,— 12 cent.</td> </tr> <tr> <td>„ 0,75 3 „</td> <td>„ 45,— „ „ 50,— 14 „</td> </tr> <tr> <td>„ 1,— t/m f 2,— 4 „</td> <td>„ 55,— „ „ 100,— 24 „</td> </tr> <tr> <td>„ 2,50 „ „ 5,— 5 „</td> <td>„ 105,— „ „ 150,— 34 „</td> </tr> <tr> <td>„ 6,— „ „ 10,— 6 „</td> <td>„ 155,— en daarboven. 40 „</td> </tr> <tr> <td>„ 12,— „ „ 20,— 8 „</td> <td>als maximum.</td> </tr> <tr> <td>„ 25,— „ „ 30,— 10 „</td> <td></td> </tr> </table>	f 0,50 1 cent.	f 35,— t/m f 40,— 12 cent.	„ 0,75 3 „	„ 45,— „ „ 50,— 14 „	„ 1,— t/m f 2,— 4 „	„ 55,— „ „ 100,— 24 „	„ 2,50 „ „ 5,— 5 „	„ 105,— „ „ 150,— 34 „	„ 6,— „ „ 10,— 6 „	„ 155,— en daarboven. 40 „	„ 12,— „ „ 20,— 8 „	als maximum.	„ 25,— „ „ 30,— 10 „	
f 0,50 1 cent.	f 35,— t/m f 40,— 12 cent.																			
„ 0,75 3 „	„ 45,— „ „ 50,— 14 „																			
„ 1,— t/m f 2,— 4 „	„ 55,— „ „ 100,— 24 „																			
„ 2,50 „ „ 5,— 5 „	„ 105,— „ „ 150,— 34 „																			
„ 6,— „ „ 10,— 6 „	„ 155,— en daarboven. 40 „																			
„ 12,— „ „ 20,— 8 „	als maximum.																			
„ 25,— „ „ 30,— 10 „																				
1 595	26	230	1 743	—	—															
—	335	3 643	9 660	—	—	<p>VERPACHTE.</p> <p>¹⁾ Van voorschotten beneden f 100,— is de rentetax 12 pCt. en van hoogere 10 pCt. Voor goud en zilver bedraagt het maximum-voorschot 2/3 en voor de overige panden 2/3 der waarde. In kolom 13 is een niet genoemd bedrag begrepen dat in kolom 14 behoort.</p> <p>²⁾ De rentetax der voorschotten is:</p> <table border="0"> <tr> <td>van f 0,50 tot f 10,— 12 pCt., bij een vol jaar beleening 10 pCt.</td> <td>f 5,— van voorschotten boven f 50,—</td> </tr> <tr> <td>„ „ 10,— „ „ 100,— 10 „ „ „ „ „ 8 „</td> <td></td> </tr> <tr> <td>„ „ 100,— en daarboven 8 pCt.</td> <td></td> </tr> </table> <p>Door het gemeentebestuur is aan den houder der bank tot wederopzeggings toe concessie verleend. De gemeente geniet geene voordeelen.</p>	van f 0,50 tot f 10,— 12 pCt., bij een vol jaar beleening 10 pCt.	f 5,— van voorschotten boven f 50,—	„ „ 10,— „ „ 100,— 10 „ „ „ „ „ 8 „		„ „ 100,— en daarboven 8 pCt.									
van f 0,50 tot f 10,— 12 pCt., bij een vol jaar beleening 10 pCt.	f 5,— van voorschotten boven f 50,—																			
„ „ 10,— „ „ 100,— 10 „ „ „ „ „ 8 „																				
„ „ 100,— en daarboven 8 pCt.																				
6 755	626	7 050	18 152	—	—															
895 900	65 522	407 852	349 076	1 421 234	89 619	<p>H E T R I J K.</p> <p>¹⁾ De Nos. 175, 539 en 593, welke voor 1904 wel inlichtingen verstrekten, zonden dit jaar geen opgaven in.</p>														

BELEENERSREKENING EN

KAPITAALREKENING.

N A A M DER GEMEENTE.	No. der instelling in het Algemeen Register.	BELEENERSREKENING.						KAPITAALREKENING					(op het einde van het boekjaar).					A A N M E R K I N G E N.
		Bedrag van het aan het einde van het vorig boekjaar nog op de panden verschuldigde (zonder bijberekening van rente).	Bedrag der gedurende het boekjaar op nieuwe panden verleende voorschotten.	Bedrag der aflossingen door de beleeners betaald (zonder bijberekening van rente).	Bedrag der voorschotten verleend op de gedurende het boekjaar verkochte panden.	Bedrag van het aan het einde van het boekjaar nog op de panden verschuldigde (zonder bijberekening van rente).	Totaal der kolommen 3 en 4 resp. 5-7.	A C T I E V E N.					P A S S I E V E N.				Totaal der kolommen 9-13 resp. 14-17.	
								Bedrag van het aan het einde van het boekjaar nog op de panden verschuldigde (zonder bijberekening van rente).	On-roerende eigendommen.	Gelden in kas.	Effecten en andere waarden.	Overige debiteuren.	Eigen kapitaal der banken.	Opgenomen kapitaal der banken.	Saldo der beschikbare overschotten.	Overige crediteuren.		
1.	2.	3.	4.	5.	6.	7.	8.	9.	10.	11.	12.	13.	14.	15.	16.	17.	18.	19.
GEMEENTELIJKE.																		
Noordbrabant.																		
's-Hertogenbosch	4	42 253,80	85 996,10	83 996,40	3 012,15	41 241,35	128 249,90	41 241,35	—	674,75	—	—	3 916,10	38 000,—	—	—	41 916,10	1) In het bedrag, genoemd in kolom 6, is begrepen f 901,25 afgeschreven, krachtens Raadsbesluit van 2 Maart 1905 en f 1455,— voorschotten, verleend op niet publiek verkochte panden. Het kapitaal der bank is door den Gemeenteraad teruggebracht van f 67 000,— tot f 64 000,—.
Breda	21	30 740,—	59 352,50	57 478,50	4 272,—	28 342,—	90 092,50	28 342,—	—	809,95 ⁵	—	—	17 720,88	8 000,—	431,07 ⁵	3 000,—	29 151,95 ⁵	
Gelderland.																		
Arnhem	109	30 287,75	132 661,50	125 121,—	3 236,25	34 542,—	162 940,25	34 542,—	16 000,—	539,06 ⁵	320,12 ⁵	31 486,54	—	75 000,—	638,76	7 248,97	82 887,73	2) Onder het saldo in kas ad f 737,21 ⁵ is tevens begrepen de winst behaald in 1901 ad f 1,75, in 1902 groot f 1,05 ⁵ in 1903 ad f 1,84 ⁵ , in 1904 ad f 2,22 en in 1905 ad f 2,06, totaal f 8,93. Wegens verlaagd subsidie van het Sint Anthonius Gasthuis is door de bank een verlies geleden: in 1894 ad f 143,33 " 1895 " " 44,20 " 1896 " " 110,28 ⁵ " 1897 " " 78,97 ⁵ " 1898 " " 114,28 ⁵ " 1899 " " 75,10 ⁵ " 1900 " " 52,28 ⁵ Totaal f 618,46 ⁵ Men tracht door andere middelen dit tekort te dekken.
Zuidholland.																		
's-Gravenhage	211	233 795,40	617 369,80	608 979,80	13 598,05	228 587,35	851 165,20	228 587,35	—	9 685,56 ⁵	26 925,—	—	253 106,31	10 000,—	2 091,60 ⁵	—	265 197,91 ⁵	
Delft	224	11 550,75	29 082,25	28 760,25	713,—	11 159,75	40 633,—	11 159,75	—	1 618,47 ⁵	1 000,—	—	3 630,64 ⁵	10 000,—	157,58	—	13 778,22 ⁵	
Gouda	234	15 869,75	56 844,30	58 057,95	1 173,20	13 482,90	72 714,05	13 482,90	—	1 693,62 ⁵	5 134,78	219,70	20 216,36 ⁵	—	314,64	—	20 531,00 ⁵	
Leiden 1)	255	53 093,25	235 309,75	232 805,25	6 600,50	48 997,25	288 403,—	48 997,25	—	14 602,95	759,95	399,80	64 000,—	—	759,95	—	64 759,95	
Rotterdam	288	227 058,25	622 920,75	627 229,—	17 318,25	205 431,75	849 979,—	205 431,75	110 000,—	21 212,04	138,50	9 074,72	204 251,89	150 842,90	3 764,98	508,74	359 368,51	3) De Bank van Leening heeft eenig kasgeld bij de spaarbank belegd en krijgt daarvan op het einde van het jaar ook rente, welke alleen op de balans verantwoord wordt, zoodat het verlies op die balans bedraagt f 712,42 ⁵ . Het eigen kapitaal der bank bedroeg op het einde van het vorig jaar f 17 820,70 af verlies " 732,34 ⁵ f 16 598,35 ⁵ bij rente kasgeld " 9,92 f 16 608,27 ⁵
Noordholland.																		
Amsterdam	339	1 099 339,15	3 905 154,25	3 752 215,90	154 884,10	1 097 093,40	5 004 193,40	1 097 093,40	441 902,15	41 256,55	—	3 985,89	473 135,42 ⁵	1 083 569,83 ⁵	18 052,97	9 429,76	1 584 187,99	
Haarlem	344	52 546,—	247 611,—	248 332,25	5 839,—	45 935,75	300 157,—	45 935,75	—	3 534,96 ⁵	16 000,—	2 500,—	50 000,—	15 400,—	1 266,88 ⁵	1 303,33	67 970,71 ⁵	
Friesland.																		
Leeuwarden	559	28 622,30	85 715,60	83 592,30	2 942,40	27 803,20	114 337,90	27 803,20	14 000,—	734,26	1 000,—	—	4 988,27	34 000,—	549,19	4 000,—	43 537,46	
Bolsward 2)	557	2 169,55	4 550,45	4 408,30	122,15	2 189,55	6 720,—	2 189,55	—	797,21 ⁵	—	—	36,30	2 890,46 ⁵	—	—	2 926,76 ⁵	
Overijssel.																		
Zwolle	610	18 488,75	59 271,—	58 087,—	1 351,50	18 421,25	77 759,75	18 421,25	—	1 896,82	21 242,87 ⁵	—	22 210,13 ⁵	19 000,—	350,81	—	41 560,94 ⁵	
Deventer 3)	624	8 648,25	44 157,10	42 279,35	652,10	9 873,90	52 805,35	9 873,90	—	1 685,84	—	8 792,—	16 608,27 ⁵	3 500,—	206,30	36,66 ⁵	20 351,74	

N A A M DER G E M E E N T E.	No. der instelling in het Algemeen Register.	B E L E E N E R S R E K E N I N G.						K A P I T A A L R E K E N I N G				
		Bedrag van het aan het einde van het vorig boekjaar nog op de panden verschuldigde (zonder bijberekening van rente).	Bedrag der gedurende het boekjaar op nieuwe panden verleende voorschotten.	Bedrag der aflossingen door de beleeners betaald (zonder bijberekening van rente).	Bedrag der voorschotten verleend op de gedurende het boekjaar verkochte panden.	Bedrag van het aan het einde van het boekjaar nog op de panden verschuldigde (zonder bijberekening van rente).	Totaal der kolommen 3 en 4 resp. 5—7.	A C T I E V E N.				
								Bedrag van het aan het einde van het boekjaar nog op de panden verschuldigde (zonder bijberekening van rente).	On-roerende eigendommen.	Gelden in kas.	Effecten en andere waarden.	Overige debiteuren.
1.	2.	3.	4.	5.	6.	7.	8.	9.	10.	11.	12.	13.
Groningen.												
Groningen	655	Gld. 33 025,40	Gld. 68 541,25	Gld. 67 199,50	Gld. 8 577,75	Gld. 80 789,40	Gld. 101 566,65	Gld. 30 789,40	Gld. —	Gld. 416,485	Gld. —	Gld. 5 159,99
Limburg.												
Maastricht	745	17 399,—	79 657,—	78 237,75	2 234,50	16 583,75	97 056,—	16 583,75	—	1 523,93	1 485,70	5 943,795
Totaal	—	1 904 587,85	6 334 194,60	6 156 890,50	221 476,90	1 860 474,55	8 238 781,95	1 860 474,55	581 902,15	102 622,49	87 518,43	67 511,83
VERPACHTE.												
Gelderland.												
Elburg.	145	147,—	2 544,20	2 306,87	39,33	345,—	2 691,20	345,—	—	8,75	—	—
Friesland.												
Harlingen.	568	4 462,35	12 316,75	12 470,60	271,35	4 037,15	16 779,10	—	—	—	—	—
Drenthe.												
Assen	718	8 970,15	16 118,—	15 725,—	895,50	8 467,65	25 088,15	8 467,65	—	609,18	—	—
Totaal	—	13 579,50	30 978,95	30 502,47	1 206,18	12 849,80	44 558,45	8 812,65	—	617,93	—	—
Het Rijk	—	1 918 166,85	6 365 173,55	6 187 332,97	222 683,08	1 873 324,35	8 283 340,40	1 869 287,20	587 902,15	103 240,42	87 518,43	67 511,835

(op het einde van het boekjaar).					Totaal der kolommen 9—13 resp. 14—17.	A A N M E R K I N G E N.
P A S S I E V E N.				Eigen kapitaal der banken.		
Opgenomen kapitaal der banken.	Saldo der beschikbare over-schotten.	Overige crediteuren.	Overige debiteuren.			
14.	15.	16.	17.	18.	19.	
Gld.	Gld.	Gld.	Gld.	Gld.		
20 000,—	14 900,—	991,13	474,145	36 365,275		
24 781,67	—	101,09	654,415	25 537,175		
1 178 592,265	1 465 103,20	29 677,465	26 656,525	2 700 029,455		
—	—	8,75	345,—	353,75		
—	—	—	—	—		
—	9 000,—	76,53	—	9 076,53		
—	9 000,—	85,58	345,—	9 430,58		
1 178 592,265	1 474 103,20	29 763,045	27 061,525	2 709 460,035		

3. WINST- EN VERLIESREKENING.

N A A M DER GEMEENTE.	No. der instelling in het Algemeen Register.	W I N S T - E N V E R L I E S										R E K E N I N G.								Bedrag uit de winst aan de gemeente uitgekeerd.	Aanmerkingen.
		B A T E N.										L A S T E N.									
		Rente van voorschotten op panden, die gelost zijn, of waarvan de beleening hernieuwd is.	Rente op het oogenblik der verkoop door de beleeners verschuldigd op verkochte panden.	Opgelden door de koopers betaald, voor zoover deze ten bate der bank komen.	Waarborg-rechten door de koopers terugbetaald.	Onafgehaalde in den loop van het boekjaar aan de bank vervallen overschotten.	Inkomsten van bezittingen, rente van belegde gelden.	Voor administratiekosten van de hulpkantoren ontvangen.	Andere baten (o.a. vergoeding van tekorten na de gehouden verkooping door ambtenaren der bank).	Totaal der baten.	Rente van kapitalen.	Ad-ministratiekosten.	Betaalde waarborg-rechten.	Tekorten na de gehouden verkooping.	Vergoeding voor beschadigde en vermiste panden.	Andere lasten.	Totaal der lasten.	Winst.	Verlies.		
1.	2.	3.	4.	5.	6.	7.	8.	9.	10.	11.	12.	13.	14.	15.	16.	17.	18.	19.	20.	21.	22.
GEMEENTELIJKE.																					
Noordbrabant.																					
's-Hertogenbosch 1)	4	5 214,76	574,95	—	43,60	348,68	—	944,33	1 008,55	8 139,87	1 654,26 ⁵	3 649,15	48,60	144,74	—	2 029,34 ⁵	7 526,10	613,77	—	—	—
Breda 2)	21	3 097,08 ⁵	697,49	192,69	25,95	222,91	—	—	15,65	4 251,77 ⁵	548,66 ⁵	534,21	25,95	290,83 ⁵	—	2 800,—	4 199,66	52,11 ⁵	—	—	—
Gelderland.																					
Arnhem 3)	109	2 041,55	129,47	61,82	85,35	285,89	0,20	—	2 521,25	5 125,58	2 825,—	265,80	85,35	102,48	—	7 058,02 ⁵	10 386,65 ⁵	—	5 241,12 ⁵	—	—
Zuidholland.																					
's-Gravenhage 4)	211	10 459,29 ⁵	1 690,23	440,03	230,62 ⁵	1 116,46 ⁵	900,—	5 042,92	536,40	29 415,96 ⁵	720,56	22 829,96 ⁵	248,85	548,67	—	3 762,—	28 110,04 ⁵	1 305,92	—	—	—
Delft 5)	224	1 421,90	95,85	—	3,75	110,06	50,60	—	131,95	1 814,11	350,—	1 841,23 ⁵	3,75	24,75	—	—	2 219,73 ⁵	—	405,62 ⁵	—	—
Gouda 6)	234	1 780,48	257,78	—	—	194,94	168,85	—	660,78	3 062,86	1 000,—	2 055,96 ⁵	2,77 ⁵	11,02	—	550,08	3 619,84	—	556,98	—	—
Leiden 6)	255	5 727,88	636,98 ⁵	108,79	46,80	222,21	—	2 459,53	16,11 ⁵	9 218,26	—	9 453,40	45,75	117,51	1,40	—	9 618,06	—	399,80	—	—
Rotterdam	286	25 244,15	2 782,94	1 166,60	296,16	2 448,20	23,57	8 851,37	10 708,83	51 521,83	4 446,23	33 063,14 ⁵	296,16	2 000,19	—	11 207,35 ⁵	51 013,08	508,74	—	508,74	—
Noordholland.																					
Amsterdam 7)	339	125 565,78	12 757,79	10 965,66	1 231,50	6 070,77 ⁵	7 122,46	—	34 583,80 ⁵	198 297,77	50 772,15	127 822,69	1 231,50	1 800,—	22,25	478,95 ⁵	182 127,54 ⁵	16 170,22 ⁵	—	—	—
Haarlem	344	6 139,26	818,80	96,88 ⁵	65,32 ⁵	473,30 ⁵	—	—	864,21	8 457,25 ⁵	676,25	5 718,55	65,32 ⁵	—	—	693,33	7 153,45 ⁵	1 303,83	—	1 303,83	—
Friesland.																					
Leeuwarden 5)	550	3 110,82	475,03	187,53	9,60	229,44 ⁵	—	810,40	741,01	5 563,88 ⁵	1 321,02	4 569,78	9,60	16,84	—	—	5 917,24	—	353,40 ⁵	—	—
Bolsward 4)	557	345,97	23,—	—	—	—	—	—	302,40	671,37	127,50	538,41	—	—	—	3,40	669,31	2,06	—	—	—
Overijssel.																					
Zwolle 5)	610	2 130,76 ⁵	247,54	—	5,12 ⁵	374,62	739,07	—	391,91	3 889,08 ⁵	910,—	3 027,78	5,12 ⁵	64,57 ⁵	—	35,50	4 042,98	—	153,95	—	—
Deventer 5)	624	1 082,59	105,19	—	21,68	83,09	471,82	459,06	21,78 ⁵	2 245,21 ⁵	175,—	2 016,—	21,66	47,48	—	707,47	2 967,56	—	722,34 ⁵	—	—

GEMEENTELIJKE.

1) De winst is vermoedelijk bestemd tot aflossing van rentende schuld, om dan tevens méér gebruik te kunnen maken van de door de Gemeente toegestane rentelooze voorschotten.

2) De winst is bij het kapitaal gevoegd.

3) In het bedrag, vermeld in kol. 10, is begrepen administratieloon door beleeners betaald:

Bij lossing aan het
hoofdkantoor f 1 850,64
het hulpkantoor „ 570,33
bij verkoop „ 68,27
f 2 489,74

Het nadeelig saldo wordt na goedkeuring van de rekening door den gemeenteraad, ter beschikking van de bank gesteld.

4) De winst is bestemd tot het vormen van een eigen fonds.

5) Het verlies is gedekt door afschrijving op de kapitaalrekening.

6) Het verlies is gedekt door de Gemeentekas.

7) De winst is bestemd voor afschrijving gebouwen.

8) De winst werd bestemd ter vermindering van schuld.

9) Het verlies is gedekt door afschrijving van het reservefonds.

		W I N S T - E N V E R L I E S								
		B A T E N.								
N A A M DER G E M E E N T E.	N ^o . der instelling in het Algemeen Register.	Rente van voorschotten op panden, die gelost zijn, of waarvan de beleming hernieuwd is.	Rente op het oogenblik der verkoop door de beleeners verschuldigd op verkochte panden.	Opgelden door de koopers betaald, voor zoover deze ten bate der bank komen.	Waarborg-rechten door de koopers terugbetaald.	Onafgehaalde in den loop van het boekjaar aan de bank vervallen overschotten.	Inkomsten van bezittingen, rente van belegde gelden.	Voor administratiekosten van de hulpkantoren ontvangen.	Andere baten (o.a. vergoeding van tekorten na de gehouden verkooping door ambtenaren der bank).	Totaal der baten.
1.	2.	3.	4.	5.	6.	7.	8.	9.	10.	11.
Groningen.										
Groningen 9).	655	Gld. 3 477,07	Gld. 687,18	Gld. 305,08	—	Gld. 527,75	—	—	—	Gld. 4 997,08
Limburg.										
Maastricht 7)	745	2 480,62	403,29	125,71	6,98	79,63	47,34	2 261,11	244,38	5 649,06
Totaal . . .	—	208 319,92 ⁵	22 383,01 ⁵	13 650,79 ⁵	2 077,44 ⁵	12 787,97	9 523,94	20 828,72	52 749,02	342 320,83 ⁵
VERPACHTE.										
Gelderland.										
Elburg.	145	63,40	1,30	2,07	—	2,60	—	—	—	69,37
Friesland.										
Harlingen	563	466,51	41,91	—	—	—	—	—	—	508,42
Drenthe.										
Assen	718	933,92	133,74	19,02	—	25,80	—	—	—	1 112,48
Totaal . . .	—	1 463,83	176,95	21,09	—	28,40	—	—	—	1 690,27
Het Rijk . . .										
	—	209 783,75 ⁵	22 559,96 ⁵	13 671,88 ⁵	2 077,44 ⁵	12 816,37	9 523,94	20 828,72	52 749,02	344 011,10 ⁵

R E K E N I N G.										Bedrag uit de wiust aan de gemeente uitgekeerd.	Aanmerkingen.
L A S T E N.											
Rente van kapitalen.	Ad-ministratiekosten.	Betaalde waarborg-rechten.	Tekorten na de gehouden verkooping.	Vergoeding voor beschadigde en vermiste panden.	Andere lasten.	Totaal der lasten.	Winst.	Verlies.			
12.	13.	14.	15.	16.	17.	18.	19.	20.	21.	22.	
Gld. 484,89	Gld. 3 828,35	Gld. 58,20	Gld. 298,21	Gld. —	Gld. 60,98	Gld. 4 731,13	Gld. 265,95	Gld. —	Gld. —		
—	5 071,61	6,98	279,18	—	574,38	5 932,15	—	283,09	—		
66 011,53	226 286,54	2 155,57 ⁵	5 746,43	23,65	29 990,82	330 214,54 ⁵	20 222,61	8 116,32	1 812,57		
—	—	—	—	—	16,09	16,09	53,28	—	16,09		
—	—	—	134,36	—	50,—	184,36	324,06	—	—		
360,—	570,67	—	141,81	—	40,—	1 112,48	—	—	—		
360,—	570,67	—	276,17	—	106,09	1 312,93	377,34	—	16,09		
66 371,53	226 857,21	2 155,57 ⁵	6 022,60	23,65	30 096,91	331 527,47 ⁵	20 592,95	8 116,32	1 828,66		

1.	N A A M DER G E M E E N T E.	VERKOOPINGEN.															
		2. N ^o . der instelling in het Algemeen Register.	3. Bedrag der voorschotten, verleend op de gedurende het boekjaar verkochte panden, van welker opbrengst een deel voor de leeners beschikbaar blijft.	4. Bedrag der rente op het oogenblik der verkoop door de leeners verschuldigd voor de in kolom 3 bedoelde voorschotten.	5. Betaald waarborgrecht voor de in kolom 3 bedoelde panden.	6. Andere uitgaven bij den verkoop der in kolom 3 bedoelde panden.	7. Ten bate der bank komend bedrag der in kolom 10 bedoelde opgeldden.	8. Bedrag der beschikbare overschotten na gedurende het boekjaar gehouden verkooping.	9. Opbrengst van den verkoop der in kolom 3 bedoelde panden.	10. Opgeldden door de koopers betaald bij verkoop der in kolom 3 bedoelde panden.	11. Waarborgrechten door de koopers terugbetaald bij verkoop der in kolom 3 bedoelde panden.	12. Andere ontvangsten bij den verkoop der in kolom 3 bedoelde panden.	13. Bedrag der voorschotten, verleend op de gedurende het boekjaar verkochte panden, welker opbrengst niet voldoende geweest is om de schuld der leeners te dekken.	14. Bedrag der rente op het oogenblik der verkoop door de leeners verschuldigd voor de in kolom 13 bedoelde voorschotten.	15. Betaald waarborgrecht voor de in kolom 13 bedoelde panden.	16. Ten bate der bank komend bedrag der in kolom 13 bedoelde opgeldden.	17. Andere uitgaven bij verkoop der in kolom 13 bedoelde panden.
Groningen.		Gld.	Gld.	Gld.	Gld.	Gld.	Gld.	Gld.	Gld.	Gld.	Gld.	Gld.	Gld.	Gld.	Gld.	Gld.	Gld.
Groningen	655	2 022,25	386 18	53,20	—	181,68	678,13	3 086,56	181,68	53,20	—	1 396,50	267,19	—	115,23	—	
Limburg.																	
Maastricht	745	947,50	170 24	4,41	5,26	61,01	59,22	1 186,63	61,01	—	—	1 287,—	233,05	2,57	64,70	16,93	
Totaal ³⁾	—	146 648,75	15 702,20	1 441,04 ⁵	2 107,—	8 817,21 ⁵	39 001,71	201 728,50	9 843,54	1 228,95	916,93	32 246,10	4 208,69 ⁵	253,60	1 170,04	370,66 ⁵	
VERPACHT.																	
Gelderland.																	
Elburg	145	39,33	1,30	—	—	2,07	8,75	41,40	2,07	—	7,93	—	—	—	—	—	
Friesland.																	
Harlingen	568	—	—	—	—	—	—	—	—	—	—	271,35	41,91	—	—	96,20	
Drenthe.																	
Assen	718	221,55	33,08	—	10,—	5,50	44,32	299,45	5,50	—	10,—	671,85	100,31	—	13,42	30,—	
Totaal	—	260,88	34,38	—	10,—	7,57	53,57	340,85	7,57	—	17,93	943,20	142,22	—	13,42	126,20	
Het Rijk ³⁾		—	146 909,63	15 736,58	1 441,04 ⁵	2 117,—	8 824,78 ⁵	202 069,35	9 851,11	1 228,95	934,91	33 189,30	4 350,91 ⁵	253,60	1 183,46	496,86 ⁵	

REKENING.

18.	19.	20.	21.	22.	23.	24.	25.	26.	27.	28.	29.	30.	31.	32.
Opbrengst van den verkoop der in kolom 13 bedoelde panden.	Opgeldden door de koopers betaald bij verkoop der in kolom 13 bedoelde panden.	Waarborgrechten door de koopers terugbetaald bij verkoop der in kolom 13 bedoelde panden.	Andere ontvangsten bij verkoop der in kolom 13 bedoelde panden.	Tekorten na gedurende het boekjaar gehouden verkooping.	Bedrag der voorschotten, verleend op de gedurende het boekjaar verkochte panden, welker opbrengst voldoende is geweest om de schuld der leeners te dekken, doch geen beschikbaar overschot liet.	Bedrag der rente op het oogenblik der verkoop door de leeners verschuldigd voor de in kolom 23 bedoelde voorschotten.	Betaald waarborgrecht voor de in kolom 23 bedoelde panden.	Ten bate der bank komend bedrag der in kolom 20 bedoelde opgeldden.	Andere uitgaven bij verkoop der in kolom 23 bedoelde panden.	Opbrengst van den verkoop der in kolom 23 bedoelde panden.	Opgeldden door de koopers betaald bij verkoop der in kolom 23 bedoelde panden.	Waarborgrechten door de koopers terugbetaald bij verkoop der in kolom 23 bedoelde panden.	Andere ontvangsten bij verkoop der in kolom 23 bedoelde panden.	Anmerkingen.
Gld.	Gld.	Gld.	Gld.	Gld.	Gld.	Gld.	Gld.	Gld.	Gld.	Gld.	Gld.	Gld.	Gld.	
1 365,48	115,23	—	—	208,21	159,—	33,81	—	3,17	—	192,81	8,17	—	—	
1 260,37	64,70	—	—	279,18	—	—	—	—	—	—	—	—	—	
28 754,58 ⁵	1 315,60 ⁵	134,65	93,25	7 951,01	40 225,80	3 844,33	171,30	2 087,54 ⁵	545,00 ⁵	44 073,62	2 212,26	171,—	417,09 ⁵	
—	—	—	—	—	—	—	—	—	—	—	—	—	—	
275,10	—	—	—	134,36	—	—	—	—	—	—	—	—	—	
630,35	13,42	—	30,—	141,81	2,10	0,35	—	0,10	—	2,45	0,10	—	—	
905,45	13,42	—	30,—	276,17	2,10	0,35	—	0,10	—	2,45	0,10	—	—	
20 660,03 ⁵	1 320,02 ⁵	134,65	133,25	8 227,18	40 227,90	3 844,63	171,30	2 087,64 ⁵	545,00 ⁵	44 076,07	2 212,36	171,—	417,09 ⁵	

5. OVERSCHOTTENREKENING.

N A A M DER G E M E E N T E.	No. der instelling in het Algemeen Register.	OVERSCHOTTENREKENING.						Aanmerkingen.
		Saldo der beschikbare overschotten aan het einde van het vorig boekjaar.	Bedrag der beschikbare overschotten na gedurende het boekjaar gehouden verkoopingen.	In den loop van het boekjaar uitbetaalde beschikbare overschotten.	Niet afgehaalde in den loop van het boekjaar aan de bank vervallen overschotten.	Saldo der beschikbare overschotten aan het einde van het boekjaar.	Totaal der kolommen 3 en 4 resp. 5-7.	
1.	2.	3.	4.	5.	6.	7.	8.	9.
GEMEENTELIJKE.		Gld.	Gld.	Gld.	Gld.	Gld.	Gld.	
Noordbrabant.								
's-Hertogenbosch	4	—	734,29	385,61	348,68	—	734,29	
Breda	21	420,49	618,39 ⁵	384,90	222,91	431,07 ⁵	1 038,88 ⁵	
Gelderland.								
Arnhem	109	627,92	841,39	544,66	285,89	638,76	1 469,31	
Zuidholland.								
's-Gravenhage	211	1 957,70 ⁵	3 476,46 ⁵	2 226,10	1 116,46 ⁵	2 091,60 ⁵	5 434,17	
Delft	224	173,38	164,90	70,64	110,06	157,58	338,28	
Gouda	234	341,02	288,26	119,70	194,94	314,64	629,28	
Leiden	255	633,01 ⁵	762,03 ⁵	412,89	223,21	759,95	1 395,05	
Rotterdam	258	4 382,68	4 376,91	2 546,41	2 448,20	3 764,98	8 759,59	
Noordholland.								
Amsterdam	339	16 479,46 ⁵	24 746,32 ⁵	17 102,04 ⁵	6 070,77 ⁵	18 052,97	41 225,79	
Haarlem	344	1 043,99 ⁵	1 281,41	585,21 ⁵	473,30 ⁵	1 266,88 ⁵	2 325,40 ⁵	
Friesland.								
Leeuwarden	550	584,42 ⁵	340,16	145,95	229,44 ⁵	549,19	924,68 ⁵	
Bolsward	557	—	15,80	15,80	—	—	15,80	
Overijssel.								
Zwolle	610	538,56 ⁵	397,81	210,94 ⁵	374,62	350,31	938,87 ⁵	
Deventer	624	194,31 ⁵	220,21	124,63 ⁵	88,09	206,80	414,52 ⁵	

N A A M DER G E M E E N T E.	No. der instelling in het Algemeen Register.	OVERSCHOTTENREKENING.						Aanmerkingen.
		Saldo der beschikbare overschotten aan het einde van het vorig boekjaar.	Bedrag der beschikbare overschotten na gedurende het boekjaar gehouden verkoopingen.	In den loop van het boekjaar uitbetaalde beschikbare overschotten.	Niet afgehaalde in den loop van het boekjaar aan de bank vervallen overschotten.	Saldo der beschikbare overschotten aan het einde van het boekjaar.	Totaal der kolommen 3 en 4 resp. 5-7.	
1.	2.	3.	4.	5.	6.	7.	8.	9.
Groningen.		Gld.	Gld.	Gld.	Gld.	Gld.	Gld.	
Groningen	655	883,54	678,13	42,79	527,75	991,13	1 561,67	1) Door de Verpachte Bank van Leening te Harlingen (No. 568) konden voor deze rekening geen gegevens verstrekt worden.
Limburg.								
Maastricht	745	124,06	59,23	2,56	79,63	101,09	183,28	
Totaal	—	28 384,57 ⁵	39 001,71	24 920,85	12 787,97	29 677,46 ⁵	67 386,28 ⁵	
VERPACHTE.								
Gelderland.								
Elburg	145	14,20	8,75	6,15	2,60	14,20	22,95	
Drenthe.								
Assen	718	90,34	44,92	32,53	25,80	76,83	135,16	
Totaal 1)	—	104,54	53,57 ⁺	38,68	28,40	91,03	158,11	
Het Rijk 1)	—	28 489,11 ⁵	39 055,28	24 959,53	12 816,37	29 768,49 ⁵	67 544,39 ⁵	

Overzicht van de Voorschottenrekening over 1905 en voorgaande jaren.
(Aantallen panden).

J A A R.	Aantal banken.	Aantal panden bij het begin van het boekjaar nog in het bezit der banken.	Aantal panden gedurende het boekjaar beleend.	Aantal geloste panden.	Aantal verkochte panden.	Aantal panden aan het einde van het boekjaar in het bezit der banken.	Aantal panden gedurende het boekjaar beleend of waarvan de beleening is hernieuwd.		Aanmerkingen.
							bij de hoofden de hulpkantoren.	bij de inbrengers.	
1.	2.	3.	4.	5.	6.	7.	8.	9.	10.
1905 A . .	16	419 184	1 541 777	1 795 263	64 896	400 802	1 752 158	89 619	1) Over de jaren vóór 1893 worden de gegevens gesplitst opgegeven, en wel onder A de gegevens betreffende de gemeentelijke banken van leening, onder B die betreffende de verpachte en particuliere instellingen. (Zie de Statistiek over 1893, blad. 75). Te beginnen met 1903 heeft deze gesplitste opgave wederom plaats.
B . .	3	6 330	18 152	16 806	626	7 050	18 152	—	
1904 A . .	17	429 495	1 939 564	1 870 713	63 014	424 227	1 837 297	102 267	
B . .	5	13 854	29 203	19 007	1 241	12 525	29 203	—	
1903 A . .	17	458 134	1 907 298	1 870 814	65 823	429 495	1 801 955	105 343	
B . .	5	14 595	31 849	31 286	1 304	13 854	31 849	—	
1902 . . .	23	510 385	2 058 693	2 025 481	70 634	472 963	1 952 481	106 212	
1901 . . .	23	483 690	2 262 844	2 176 037	60 192	541 829	2 115 462	147 382	
1900 . . .	23	456 834	2 244 350	2 141 509	62 229	478 934	2 030 198	146 531	
1899 . . .	23	484 696	2 167 519	2 097 968	58 154	454 498	2 002 681	151 903	
1898 . . .	24	493 983	2 179 742	2 119 965	56 602	484 402	1 957 282	177 204	
1897 . . .	25	526 539	2 170 008	2 139 820	61 136	495 591	2 020 569	147 439	
1896 . . .	25	529 897	2 151 765	2 151 526	61 772	512 597	2 016 732	135 033	
1895 . . .	28	565 824	2 126 245	2 088 531	65 921	537 617	2 040 245	86 000	
1894 . . .	29	590 143	2 275 477	2 231 856	66 697	567 037	2 187 624	87 853	
1893 . . .	29	616 163	2 330 349	2 287 787	67 955	590 770	2 239 871	90 475	
1892 A 1)	24		2 439 022	2 415 451	67 355				
B 1)	16		96 411	99 469	3 362				
1891 A . .	25		2 470 517	2 381 757	61 548				
B . .	17		113 709	104 795	2 957				
1890 A . .	25		2 439 213	2 356 362	62 710				
B . .	18		111 554	103 619	3 089				
1889 A . .	25		2 383 325	2 327 719	63 057				
B . .	19		131 174	123 533	3 734				
1888 A . .	25		2 390 458	2 305 921	64 181				
B . .	20		129 394	120 789	3 998				
1887 A . .	25		2 366 327	2 300 859	66 497				
B . .	20		125 110	118 784	3 854				
1886 A . .	25		2 307 055	2 255 342	64 353				
B . .	20		124 816	117 329	3 969				
1885 A . .	25		2 292 082	2 187 510	60 991				
B . .	20		128 603	120 665	3 649				
1884 A . .	26		2 223 954	2 150 306	57 723				
B . .	20		140 541	128 633	3 905				
1883 A . .	27		2 299 322	2 237 934	57 983				
B . .	20		146 524	136 791	3 781				

Overzicht der Winst- en Verliesrekening

J A A R.	Aantal banken van leening.	W I N S T - E N V E R L I E S																			
		B A T E N.																			
		Rente van voorschotten op panden, die gelost zijn, of waarvan de beleening is hernieuwd.	Rente op het oogenblik der verkoop van de beleeners verschuldigd op verkochte panden.	Opgelden door de koopers betaald, voor zoover deze ten bate der bank komen.	Waarborg-rechten door de koopers terugbetaald.	Niet afgehaalde in den loop van het boekjaar aan de bank vervallen overschotten.	Inkomsten van bezittingen, rente van belegde gelden.	Voor administratie-kosten van de hulpkantoren ontvangen.	Andere baten (o.a. vergoeding van tekorten na de gehouden verkooppings door ambtenaren der bank).	Totaal.											
1.	2.	3.	4.	5.	6.	7.	8.	9.	10.	11.											
1905	A. 16 B. 3	Gld. 208 319,22 ⁵ 1 463,83	22 583,01 ⁵ 176,95	13 650,79 ⁵ 21,09	2 077,44 ⁵ —	12 787,97 28,40	9 523,94 —	20 828,72 —	52 749,02 ⁵ —	342 320,83 ⁵ 1 690,27	66 011,53 360,—	226 286,54 570,67	1) 1)	2 155,57 ⁵ —	5 746,43 276,17	23,65 —	29 990,82 106,09	330 214,54 ⁵ 1 312,93	12 106,29 377,34	1) In verband met de opgaven in de Verkoopingenrekening, worden omtrent de in deze kolom vermelde gegevens sedert 1894 geene opgaven meer gevraagd.	
1904	A. 17 B. 5	213 678,19 ⁵ 2 967,56 ⁵	22 816,43 278,54	11 894,85 19,74	1 899,14 ⁵ —	11 784,32 66,38	11 100,28 —	18 605,22 —	43 618,40 100,—	325 336,93 3 432,22 ⁵	60 074,73 ⁵ 811,80	225 172,59 1 012,10	1) 1)	1 988,69 ⁵ 4,30	6 544,13 387,04	1 611,61 —	34 508,27 ⁵ 136,56	329 900,03 ⁵ 2 367,80	5 436,89 ⁵ 1 064,83 ⁵	2) Zie noot 1) blz. 307.	
1903	A. 17 B. 5	209 565,06 ⁵ 3 302,47 ⁵	22 846,— 305,11	11 488,91 26,59 ⁵	1 886,73 ⁵ —	12 688,96 55,80	9 418,62 —	17 803,09 —	40 983,59 3 789,98	326 630,97 3 789,98	56 810,89 851,50	225 270,78 1 106,50	1) 1)	2 021,40 3,25	7 097,50 ⁵ 243,83	170,42 225,26	32 947,41 ⁵ 106,09	327 318,11 ⁵ 2 586,48	687,14 ⁵ 1 253,55		
1902	23	226 511,95 ⁵	23 320,18 ⁵	11 118,40	1 994,92	14 783,48	24 569,72	43 295,—	12 323,48 ⁵	357 917,17 ⁵	82 572,94 ⁵	218 650,96 ⁵	1)	2 134,—	14 156,99	27,42	49 847,89	367 390,21	9 473,03 ⁵		
1901	23	220 626,98 ⁵	19 416,97 ⁵	9 074,44 ⁵	1 735,37 ⁵	13 313,50	8 888,81 ⁵	19 416,07	11 130,96 ⁵	303 603,13 ⁵	52 452,42 ⁵	224 232,48	1)	1 782,39 ⁵	10 922,86	65,30	32 448,98	321 893,94	18 290,81		
1900	23	211 177,67 ⁵	21 955,03	9 619,73 ⁵	2 065,19	12 375,80 ⁵	8 812,45	21 557,04	13 050,95 ⁵	300 613,88	45 845,80 ⁵	218 588,29	1)	2 105,13 ⁵	10 771,94	143,26 ⁵	31 449,89	308 904,41 ⁵	8 290,53 ⁵		
1899	23	217 188,99 ⁵	22 864,23	8 222,39 ⁵	2 053,24 ⁵	11 029,24	7 077,05 ⁵	23 229,90	8 149,87	300 664,93 ⁵	38 186,17 ⁵	199 751,27 ⁵	1)	1 958,57	7 603,12	97,05	40 270,59	287 866,77 ⁵	2 774,—		
1898	24	211 753,65	20 580,94 ⁵	7 045,71	1 833,50 ⁵	12 092,91	6 480,56	23 197,69	7 675,80 ⁵	290 640,77 ⁵	41 624,56	209 951,83	1)	1 869,65 ⁵	9 685,38	101,60	132 209,25	395 442,27 ⁵	101 201,74 ⁵		
1897	25	215 896,81 ⁵	21 191,59	7 183,54	1 717,11	12 944,56	7 143,85 ⁵	21 733,11 ⁵	6 419,94 ⁵	294 240,53	44 522,96	210 855,44 ⁵	1)	1 898,05	11 113,06	1 289,63 ⁵	36 789,65 ⁵	300 468,78 ⁵	13 945,83 ⁵		
1896	25	208 562,92 ⁵	19 723,12	6 862,45	1 790,98	12 620,08	6 798,29 ⁵	22 041,—	8 124,10 ⁵	286 522,95	47 802,46	219 080,41	1)	2 107,97 ⁵	12 448,36 ⁵	1 704,61	31 340,52 ⁵	314 484,34 ⁵	8 058,54 ⁵		
1895	28	218 128,09 ⁵	22 000,52	7 822,77	1 974,70 ⁵	12 915,71 ⁵	6 461,51 ⁵	42 148,05 ⁵	11 081,51 ⁵	322 532,89	54 147,49	225 969,40 ⁵	1)	2 151,51	10 218,91	135,60	31 124,71 ⁵	323 626,76 ⁵	24 291,12		
1894	29	230 604,13	23 043,80	8 364,40 ⁵	1 989,09	12 468,55 ⁵	6 712,97 ⁵	55 326,98 ⁵	9 407,85 ⁵	347 917,88 ⁵	61 396,54	221 905,41 ⁵	2 626,28	2 260,19	6 773,13	103,—	35 602,14	330 666,69 ⁵	32 338,78 ⁵		
1893	29	241 114,97	23 548,48 ⁵	10 100,54 ⁵	2 193,—	12 888,65 ⁵	6 906,54 ⁵	57 821,91	8 431,27	363 005,48	65 089,26	247 599,82 ⁵	3 003,30	2 115,89 ⁵ 81,51	7 326,76 ⁵ 799,07 ⁵	111,20 8,15	13 042,15	338 288,39 ⁵	35 659,65 ⁵		
1892	A ²⁾ 24 B ²⁾ 16	249 998,74 10 062,02	23 813,27 204,65	10 108,71 204,65	5 224,64 38,67 ⁵	13 950,88 152,41 ⁵	3 817,92	61 065,46 ⁵	8 970,42 ⁵	373 948,05	67 940,88 ⁵	234 238,96 ⁵	3 179,24	2 201,06 ⁵ 61,10	4 976,86 ⁵ 596,12 ⁵	137,05 0,07 ⁵	22 606,73 ⁵	335 280,83	36 400,29		
1891	A. 25 B. 17	247 977,01 ⁵ 11 063,28	23 162,79 1 032,40	10 060,29 160,19	2 322,62 25,89 ⁵	13 218,71 258,69 ⁵	4 767,39	63 542,28 ⁵	6 680,02 ⁵	371 681,12 ⁵	65 470,06 ⁵	231 200,81	3 110,30	2 333,49 ⁵ 66,45	3 635,69 317,83	225,55 0,07 ⁵	28 458,58	334 484,39	47 617,10 ⁵		
1890	A. 25 B. 18	251 585,72 11 051,48 ⁵	23 537,28 1 047,98 ⁵	9 912,46 ⁵ 244,05 ⁵	2 516,14 17,12	13 589,83 ⁵ 219,83 ⁵	5 707,57	62 997,55	6 204,89 ⁵	376 051,49 ⁵	68 880,81	234 975,14	3 287,53 ⁵	2 403,44 138,20 ⁵	4 209,58 ⁵ 432,19 ⁵	119,10 44,11	27 675,96 ⁵	341 500,67 ⁵	42 440,34 ⁵		
1889	A. 25 B. 19	257 631,74 14 370,52 ⁵	24 748,35 1 280,78 ⁵	10 339,61 ⁵ 164,79	2 558,36 31,—	13 097,78 ⁵ 343,68	5 768,59	63 256,08 ⁵	6 540,39	388 940,91 ⁵	71 780,76	257 923,69	3 249,53 ⁵	2 244,90 ⁵ 109,42 ⁵	5 702,99 433,91 ⁵	74,80 6,25	8 375,27 ⁵	349 351,95 ⁵	34 508,20		
1888	A. 25 B. 20	253 850,24 ⁵ 15 593,56	26 176,66 ⁵ 1 546,43	10 794,98 211,44 ⁵	2 440,24 ⁵ 30,32 ⁵	13 006,64 350,17 ⁵	5 849,62 ⁵	64 248,41 ⁵	7 528,34	383 805,15 ⁵	73 404,—	250 712,72	2 979,68	2 224,94 111,16	5 936,65 402,18 ⁵	99,21 2,85	7 865,86	343 223,06	47 070,07 ⁵		
1887	A. 25 B. 20	257 585,05 15 325,10	27 166,64 1 483,44	11 140,44 133,09 ⁵	2 438,12 28,12	14 608,64 ⁵ 308,64	5 317,77 ⁵	63 719,35	8 317,11 ⁵	390 293,13 ⁵	75 082,70	247 104,21 ⁵	3 097,67	2 579,86 ⁵ 106,35	4 983,37 ⁵ 585,36	158,25 16,65	7 877,44 ⁵	340 863,52	43 218,49 ⁵		
1886	A. 25 B. 20	262 359,76 ⁵ 15 542,76	26 945,89 ⁵ 1 506,61	11 342,33 195,78 ⁵	2 786,64 17,90	13 872,32 ⁵ 345,46 ⁵	4 461,51 ⁵	63 709,97 ⁵	7 603,67	393 082,11 ⁵	78 970,20	242 259,94 ⁵	3 127,67 ⁵	2 313,53 ⁵ 105,06 ⁵	3 048,49 ⁵ 402,—	166,15 16,26	7 976,75	336 742,75	50 595,47		
1885	A. 25 B. 20	259 199,01 16 183,31	25 410,83 ⁵ 1 373,29	10 800,40 ⁵ 187,47	2 536,81 9,98 ⁵	13 680,21 ⁵ 404,48	5 398,99	64 816,60 ⁵	5 495,35	387 338,22	74 334,72	237 706,19	2 949,89	2 216,06 511,72	4 114,21 ⁵ —	73,35 15,21	5 876,61	327 272,03 ⁵	48 382,82		
1884	A. 26 B. 20	251 147,10 ⁵ 16 679,20	23 923,70 ⁵ 1 382,67 ⁵	10 038,37 145,77	2 420,20 ⁵ 8,77 ⁵	13 758,77 487,71	6 381,11 ⁵	63 024,25	4 961,33 ⁵	375 654,85 ⁵	71 825,27 ⁵	240 479,09 ⁵	2 986,19 ⁵	2 023,34 ⁵ 138,83	4 724,63 ⁵ 386,81 ⁵	97,50 4,30	5 134,95 ⁵	327 271,—	49 970,03 ⁵		
1883	A. 27 B. 20	251 481,50 16 560,55 ⁵	24 782,10 1 534,12	9 980,96 ⁵ 220,01	2 207,82 ⁵ 59,05	14 613,84 ⁵ 382,25	6 841,53	62 203,43 ⁵	5 179,83 ⁵	377 241,03 ⁵											

over 1905 en voorgaande jaren.

W I N S T - E N V E R L I E S										R E K E N I N G.									Winst of Verlies. (—).	Aanmerkingen.
B A T E N.										L A S T E N.										
Rente van voorschotten op panden, die gelost zijn, of waarvan de beleening is hernieuwd.	Rente op het oogenblik der verkoop van de beleeners verschuldigd op verkochte panden.	Opgelden door de koopers betaald, voor zoover deze ten bate der bank komen.	Waarborg-rechten door de koopers terugbetaald.	Niet afgehaalde in den loop van het boekjaar aan de bank vervallen overschotten.	Inkomsten van bezittingen, rente van belegde gelden.	Voor administratie-kosten van de hulpkantoren ontvangen.	Andere baten (o.a. vergoeding van tekorten na de gehouden verkooppings door ambtenaren der bank).	Totaal.	Rente van kapitalen.	Administratie-kosten.	Alle kosten betrekkelijk de veilingen.	Betaalde waarborg-rechten.	Tekorten na de gehouden verkooppings.	Vergoeding voor beschadigde en vermiste panden.	Andere lasten.	Totaal.				
12.	13.	14.	15.	16.	17.	18.	19.	20.	21.											
1206011,53 360,—	226286,54 570,67	1) 1)	2155,57 ⁵ —	5746,43 276,17	23,65 —	29990,82 106,09	330214,54 ⁵ 1312,93	12106,29 377,34	1) 1)	1988,69 ⁵ 4,30	6544,13 387,04	1611,61 —	34508,27 ⁵ 136,56	329900,03 ⁵ 2367,80	5436,89 ⁵ 1064,83 ⁵					
60074,73 ⁵ 811,80	225172,59 1012,10	1) 1)	1988,69 ⁵ 4,30	6544,13 387,04	1611,61 —	34508,27 ⁵ 136,56	329900,03 ⁵ 2367,80	5436,89 ⁵ 1064,83 ⁵	1) 1)	2021,40 3,25	7097,50 ⁵ 243,83	170,42 225,26	32947,41 ⁵ 106,09	327318,11 ⁵ 2586,48	687,14 ⁵ 1253,55	2) In dit bedrag is begrepen / 16,09 niet nader gescheiden lasten.				
56810,89 851,50	225270,78 1106,50	1) 1)	2021,40 3,25	7097,50 ⁵ 243,83	170,42 225,26	32947,41 ⁵ 106,09	327318,11 ⁵ 2586,48	687,14 ⁵ 1253,55	1) 1)	1958,57 7603,12	7603,12 97,05	40270,59	287866,77 ⁵	2774,—						
82572,94 ⁵	218650,96 ⁵	1)	2134,—	14156,99	27,42	49847,89	367390,21	9473,03 ⁵	1) 1)	1782,39 ⁵	10922,86	65,30	32448,98	321893,94	18290,81					
52452,42 ⁵	224232,48	1)	1782,39 ⁵	10922,86	65,30	32448,98	321893,94	18290,81	1) 1)	2105,13 ⁵	10771,94	143,26 ⁵	31449,89	308904,41 ⁵	8290,53 ⁵					
45845,80 ⁵	218588,29	1)	2105,13 ⁵	10771,94	143,26 ⁵	31449,89	308904,41 ⁵	8290,53 ⁵	1)	1958,57	7603,12	97,05	40270,59	287866,77						

Overzicht der Verkoopingen-rekeningen over 1905 en voorgaande jaren.

Table with columns for JAAR, Aantal banken van leening, Aantal verkochte panden, Opbrengst van den verkoop der panden, and detailed financial data under VERKOOPINGEN and REKENINGEN.

1) De gegevens voor kol. 26 e.v. zijn voor het eerst gevraagd voor den jaargang 1899, terwijl over de jaren vóór 1899 geen andere gegevens bekend zijn, dan die in dezen staat zijn opgenomen; in den jaargang 1899 was verzuimd het bedrag van kol. 31 bij dat van kol. 4 te voegen.

2) Zie noot 1) op blz. 307.
3) Hoewel deze kolom niet in de verkoopingen-rekening voorkomt, is hier toch het totaal aantal verkochte panden medegedeeld.
4) De cijfers voor 1893-1898 zijn verkregen door de totalen van de kolommen

12 en 21 van deze rekening samen te stellen, na 1899 is het totaal van kol. 31 nog daarbij gevoegd. (Zie voorts 1) slot).
5) De cijfers voor 1893-1898 zijn verkregen door de totalen van kol. 6 en 16 samen te tellen; voor 1899 is bovendien het totaal van kol. 26 daarbij

gevoegd. Tengevolge van het niet vragen van de cijfers voor kol. 26 en volgende stemmen die voor vroegere jaren van kol. 5 niet altijd overeen met de som der cijfers van kol. 6 en 16.

Overzicht der Overschottenrekening 1905
en voorgaande jaren.

J A A R.	Aantal banken van leening.	OVERSCHOTTENREKENING.					Aanmerkingen.
		Saldo der beschikbare overschotten aan het einde van het vorig boekjaar.	Bedrag der beschikbare overschotten na gedurende het boekjaar gehouden verkooping.	In den loop van het boekjaar uitbetaalde beschikbare overschotten.	Niet afgehaalde in den loop van het boekjaar aan de bank vervallen overschotten.	Saldo der beschikbare overschotten aan het einde van het boekjaar.	
1.	2.	3.	4.	5.	6.	7.	8.
		Gld.	Gld.	Gld.	Gld.	Gld.	
1905 A . . .	16	28 384,57 ⁵	39 001,71	24 920,55	12 787,97	29 677,46 ⁵	1) Zie noot 1) blz. 307.
B . . .	2	104,54	53,57	38,68	28,40	91,03	
1904 A . . .	17	28 034,62	36 833,40 ⁵	24 556,51 ⁵	11 784,32	28 527,19	
B . . .	4	146,89	118,23	69,40	66,38	129,25	
1903 A . . .	17	27 940,50	39 871,69 ⁵	26 670,45 ⁵	13 107,12	28 034,62	
B . . .	4	206,44	99,56	103,31	55,80	146,89	
1902 . . .	23	31 941,81 ⁵	33 892,51	22 813,61 ⁵	14 834,79	28 185,92	
1901 . . .	23	33 059,26	38 649,67 ⁵	26 189,29	13 494,85	32 024,79 ⁵	
1900 . . .	23	30 682,32	43 600,58	29 165,01 ⁵	12 619,35 ⁵	32 498,53	
1899 . . .	23	28 265,69	37 407,12 ⁵	22 604,46 ⁵	12 229,23 ⁵	30 839,11 ⁵	
1898 . . .	24	28 487,90	33 947,77 ⁵	20 929,07	12 560,72 ⁵	28 744,13	
1897 . . .	25	28 311,05	32 783,61	20 661,08	13 012,16 ⁵	27 866,43 ⁵	
1896 . . .	25	29 876,12 ⁵	33 836,71 ⁵	22 861,82	12 620,08	28 737,35	
1895 . . .	28	32 152,71 ⁵	36 671,22	25 205,70	12 915,71 ⁵	30 540,03 ⁵	
1894 . . .	29	31 515,22	39 175,72 ⁵	26 789,30 ⁵	12 463,55 ⁵	32 166,94	
1893 . . .	29	31 525,19	42 917,50 ⁵	28 440,71 ⁵	13 339,03 ⁵	32 662,95	
1892 A 1)	24	—	39 461,96	26 994,80 ⁵	13 950,88	31 457,03 ⁵	
B 1)	16	—	465,61	316,60	152,41 ⁵	211,68 ⁵	
1891 A . . .	25	—	44 617,36	32 124,07	13 218,71	32 909,76 ⁵	
B . . .	17	—	649,70 ⁵	514,22	258,62 ⁵	324,58 ⁵	
1890 A . . .	25	—	44 337,76	30 990,49 ⁵	13 589,88 ⁵	33 636,08 ⁵	
B . . .	18	—	700,89	441,14	219,83 ⁵	447,67 ⁵	
1889 A . . .	25	—	44 280,44 ⁵	30 136,98	13 097,78 ⁵	33 884,70 ⁵	
B . . .	19	—	808,99	437,89	348,68	789,89	
1888 A . . .	25	—	43 543,49	29 309,47 ⁵	13 006,64	32 272,05	
B . . .	20	—	964,59 ⁵	576,09 ⁵	350,17 ⁵	769,47	
1887 A . . .	25	—	41 189,19 ⁵	27 867,11 ⁵	14 605,64 ⁵	31 044,97 ⁵	
B . . .	20	—	947,06	554,37	808,64	781,15	
1886 A . . .	25	—	42 579,37 ⁵	29 147,03 ⁵	13 872,32 ⁵	32 331,24	
B . . .	20	—	837,18	596,38	343,48 ⁵	647,10	
1885 A . . .	25	—	43 847,51 ⁵	29 835,25 ⁵	13 680,21 ⁵	—	
B . . .	20	—	818,86	563,18 ⁵	404,48	751,76	
1884 A . . .	26	—	44 212,57	30 245,46	13 758,77	—	
B . . .	20	—	1 087,49	733,72 ⁵	437,71	901,06 ⁵	
1883 A . . .	27	—	42 635,46 ⁵	28 921,32 ⁵	14 613,84 ⁵	—	
B . . .	20	—	1 342,75 ⁵	798,43 ⁵	—	—	

BANKEN VAN LEENING. — Overzicht

over 1905 en voorgaande jaren.

Table with columns: J A A R., Aantal banken van leening, Beleeningen (Aantal beleende panden, Bedrag der voorschotten op de beleende panden), Lossingen (Aantal geloste panden, Bedrag der voorschotten op de geloste panden), Verkoopingen (Aantal verkochte panden, Opbrengst van de verkochte panden, na aftrek der daarop verschuldigde rente), Bedrag der aanhouders van pandbrieven uitbetaalde overschotten, Kapitalen waarmede de banken werken, Rente van geloste of op nieuw beleende en verkochte panden, Vervallen of niet afgehaalde overschotten van de opbrengst van verkochte panden, Inkomsten van bezittingen, rente van belegde gelden, Voor administratiekosten van de hulpkantoren ontvangen, Opgelden door de koopers betaald, Rente van opgenomen kapitaal, Vergoeding voor beschadigde of vermiste panden, Administratiekosten, Aanmerkingen.

1) Zie noot 1) op bladz. 307.
2) Hierin zijn ook begrepen de cijfers betreffende de aan de justitie afgegeven panden.
3) De bedragen in deze kolom zijn verkregen door samen te voegen de bedragen, genoemd in de kolommen 12, 21 en 31 der Verkoopingenrekening (zie recapitulatie van de Verkoopingenrekening op bladz. 312/3 kolom 4), en het dan verkregen cijfer te verminderen met de som der in de kolommen 7, 17 en 27 dierzelfde rekening genoemde bedragen. In den jaargang 1899 was het bedrag niet juist vermeld, ten gevolge van het niet daarin opnemen der bedragen in kolommen 27 en 31.

BANKEN VAN LEENING. — Overzicht

J A A R.	Aantal banken van leening.	Beleeningen.		Lossingen.		Verkoopingen.		Bedrag der aanhouders van pandbrieven uitbetaalde overschotten.	Kapitalen waarmede de banken werken.
		Aantal beleende panden.	Bedrag der voorschotten op de beleende panden.	Aantal geloste panden.	Bedrag der voorschotten op de geloste panden.	Aantal verkochte panden.	Opbrengst van de verkochte panden, na aftrek der daarop verschuldigde rente.		
1.	2.	3.	4.	5.	6.	7.	8. 1)	9.	10.
			Gld.	Gld.	Gld.	Gld.	Gld.	Gld.	Gld.
1882 A	28	2 329 494	7 969 048,55	2 244 977	7 815 142,45	54 369	211 477,57	30 506,95 ⁵	2 843 996,81
B	20	135 477	327 219,26	²⁾ 125 613	²⁾ 316 456,57	3 469	8 802,92 ⁵	744,34	—
1881 A	28	2 287 102	8 295 489,50	2 241 241	8 052 707,30	52 918	201 094,71 ⁵	28 852,79	2 889 240,64 ⁵
B	20	143 082	336 529,04	136 429	318 525,97 ⁵	3 725	9 817,40	568,60 ⁵	—
1880 A	28	2 272 873	7 953 023,55 ⁵	2 216 353	7 787 375,51	50 235	199 549,43	33 156,26	2 432 309,17 ⁵
B	23	152 405	345 387,56	135 730	306 452,46	4 386	11 113,87	390,48	—
1879 A	27	2 121 635	7 421 098,68	2 061 476	7 197 512,60	51 851	215 311,96	31 724,75	2 362 866,34
B	24	177 366	417 734,99	159 955	402 724,89	6 081	13 961,83	568,58 ⁵	—
1878 A	27	2 145 892	7 417 835,68	2 112 327	7 240 251,96	56 460	217 498,68 ⁵	31 454,64	2 245 480,01
B	27	223 535	546 614,10	203 183	513 383,41	5 749	14 046,81	575,91	—
1877 A	28	2 280 563	7 877 620,35	2 225 651	7 633 787,76	64 042	226 578,72 ⁵	30 230,42	2 262 251,58
B	28	234 142	573 637,39	215 128	499 207,63	5 653	13 114,91 ⁵	684,19	—
1876 A	29	2 367 190	7 866 547,54	2 341 425	7 683 280,25	62 991	197 663,50 ⁵	28 525,08	2 275 301,10 ⁵
B	31	253 219	602 607,62	233 417	558 663,19	6 144	14 563,20	886,80	—
1875 A	31	2 376 784	7 692 631,04	2 325 052	7 560 808,90	64 272	202 852,01 ⁵	32 311,73 ⁵	2 557 855,99 ⁵
B	33	244 122	583 682,09	230 172	566 316,15	5 970	14 318,18 ⁵	578,06 ⁵	—
1870 A	34	2 541 559	7 415 111,50	2 443 388	7 156 908,51	53 641	175 260,67	18 239,07 ⁵	2 585 264,40
B	42	319 520	714 476,60	252 280	665 493,73	8 775	20 596,27 ⁵	939,88 ⁵	—
1865 A	34	2 486 343	7 052 419,10	2 410 886	6 889 993,52 ⁵	42 792	170 020,25	37 281,38 ⁵	2 546 216,34
B	44	359 441	839 207,96	318 330	778 944,53	7 363	22 224,01	1 353,99	—
1860 A	34	2 199 963	6 002 009,18	2 092 247	5 796 849,41	63 521	215 560,23	43 191,18 ⁵	2 638 823,03
B	50	459 923	1 000 990,13 ⁵	399 419	907 244,69 ⁵	14 149	31 887,49	1 182,47	—
1855 A	34	2 103 565	5 705 507,80	2 002 778	5 439 604,94 ⁵	81 917	251 337,86 ⁵	43 629,60	2 787 030,55
B	59	526 205	1 021 160,97	472 311	920 057,67 ⁵	14 419	29 610,59	1 694,67	—
1850 A	31	1 746 247	5 177 736,—	1 657 679	5 018 319,26	67 150	237 662,57 ⁵	52 574,17	2 844 353,85 ⁵
B	69	542 465	1 134 701,19 ⁵	485 052	1 038 171,32	19 413	36 906,24 ⁵	2 360,71 ⁵	—
1845 A	28	1 602 671	4 850 639,72	1 435 868	4 487 908,27 ⁵	63 285	221 875,51 ⁵	44 034,38	2 515 661,75 ⁵
B	65	753 082	1 873 533,30	657 559	1 633 223,41 ⁵	28 167	64 587,99 ⁵	6 151,70 ⁵	—
1840 A	24	1 303 949	4 216 391,11 ⁵	1 230 232	4 062 456,11	77 830	228 704,15	41 707,62 ⁵	2 260 571,48
B	67	733 469	1 859 844,57 ⁵	648 074	1 732 640,13 ⁵	32 626	75 019,72	3 514,80 ⁵	—
1835 A	23	1 060 072	3 261 620,45	943 355	2 993 483,58 ⁵	45 382	132 196,85	33 498,99	1 974 699,83
B	67	554 556	1 384 670,47	459 357	1 278 875,99	20 236	46 384,29 ⁵	2 525,20	—
1830 A	17	885 627	2 840 164,38	805 232	2 702 303,61 ⁵	69 249	178 057,20	35 512,88	1 954 260,65 ⁵
B	80	723 846	1 592 442,38 ⁵	597 104	1 495 568,48	35 106	75 164,11	4 180,21	—

over 1905 en voorgaande jaren (vervolg).

Rente van geloste of op nieuw beleende en verkochte panden.	Vervallen of niet afgehaalde overschotten van de opbrengst van verkochte panden.	Inkomsten van bezittingen, rente van belegde gelden.	Voor administratiekosten van de hulpkantoren ontvangen.	Opgelden door de koopers betaald.	Rente van opgenomen kapitaal.	Vergoeding voor beschadigde of vermiste panden.	Administratiekosten.	Anmerkingen.
11.	12.	13.	14.	15.	16.	17.	18.	19.
Gld.	Gld.	Gld.	Gld.	Gld.	Gld.	Gld.	Gld.	
277 961,04	18 490,40	6 312,04	61 303,74	9 585,10	72 445,96 ⁵	157,35 ⁵	239 329,27 ⁵	¹⁾ De bedragen in deze kolom zijn verkregen door samen te voegen de bedragen genoemd in de kolommen 12, 21 en 31 der Verkoopingenrekening (zie recapitulatie van de Verkoopingenrekening op blad. 312/3, kol. 4) en het dan verkregen cijfer te verminderen met de som der in de kolommen 7, 17 en 27 dierzelfde rekening genoemde bedragen.
17 005,30 ⁵	331,32	—	—	197,96	—	1,55	—	
277 595,90 ⁵	10 385,27	5 755,13 ⁵	58 299,08 ⁵	8 885,26 ⁵	75 727,27 ⁵	129,59 ⁵	⁵⁾ 242 460,77	
18 901,34 ⁵	488,78	—	—	132,14	—	11,57	—	
260 361,04 ⁵	10 069,67	7 107,09	46 246,73 ⁵	4 717,34 ⁵	81 851,04 ⁵	494,07	228 125,65	
18 778,10	472,83	—	—	239,08	—	20,—	—	
248 751,56	12 043,18 ⁵	9 205,87 ⁵	43 155,25	5 305,82	95 976,23 ⁵	326,57	221 033,11	
24 726,94 ⁵	610,75 ⁵	—	—	335,62 ⁵	—	25,—	—	²⁾ Hierin zijn ook begrepen de cijfers betreffende de aan de justitie afgegeven panden.
251 081,70	9 521,36	9 802,63 ⁵	40 475,44	5 462,27	86 182,97 ⁵	230,83	219 481,07 ⁵	
26 316,59 ⁵	585,01	—	—	302,81	—	59,30	—	³⁾ Van de aan de banken vervallen overschotten der veilingen is eerst na 1848 opgaaf gedaan.
260 920,19	13 222 006 ⁵	13 910,55 ⁵	43 790,07	5 909,02 ⁵	101 677,63 ⁵	384,27 ⁵	228 504,—	
27 990,14 ⁵	630,59 ⁵	—	—	271,40 ⁵	—	59,50	—	⁴⁾ Eerst na 1855 werd van de hier bedoelde ontvangsten opgaaf gedaan.
262 329,03	12 736,27	11 459,46	41 780,39	8 694,01	103 900,61 ⁵	388,47	223 830,76	
29 317,24	652,53 ⁵	—	—	309,27	—	59,50	—	⁵⁾ Hierin zijn begrepen de andere lasten, van welke het totaal in 1832 ruim / 10 000,— beliep.
266 651,45 ⁵	13 790,33	11 062,32	40 391,71 ⁵	5 856,35	102 166,45 ⁵	100,46 ⁵	236 395,47 ⁵	
30 093,75	574,31	—	—	382,46	—	37,75	—	
274 819,30 ⁵	11 787,68	7 967,51	38 000,47	7 466,55 ⁵	113 828,39	200,51	223 144,19	
40 134,27 ⁵	585,26	—	—	725,28 ⁵	—	56,35	—	
259 594,85 ⁵	14 608,02 ⁵	8 750,63	37 706,67 ⁵	7 345,89 ⁵	90 503,15 ⁵	183,07	207 746,33 ⁵	
44 605,24	608,45 ⁵	—	—	762,21	—	78,30	—	
263 293,04 ⁵	5 609,90	10 146,80 ⁵	5 115,52	9 150,11	95 757,12 ⁵	597,08 ⁵	169 670,09	
51 727,34 ⁵	522,60	—	—	1 165,08 ⁵	—	141,70	—	
292 797,56	6 290,25	11 458,02	⁴⁾ —	11 487,54	123 112,54	862,59 ⁵	180 893,22	
51 403,09	610,44	—	—	1 021,53	—	118,55	—	
286 246,75 ⁵	10 354,77	12 366,48 ⁵	⁴⁾ —	10 507,16	129 372,58	488,71	161 471,25 ⁵	
66 728,90 ⁵	1 177,97	—	—	1 473,67	—	69,20	—	
279 989,93 ⁵	³⁾ —	12 891,13 ⁵	⁴⁾ —	11 619,03	45 567,87 ⁵	217,11 ⁵	156 555,21 ⁵	
108 271,22 ⁵	³⁾ —	—	—	2 603,28	—	69,19	—	
272 507,75 ⁵	³⁾ —	21 407,54	⁴⁾ —	9 496,90	42 938,42 ⁵	416,02	125 871,50 ⁵	
123 227,11	³⁾ —	—	—	3 165,60	—	147,45	—	
196 917,59	³⁾ —	20 499,31	⁴⁾ —	5 792,07 ⁵	37 260,47	113,78 ⁵	112 345,09	
89 118,57	³⁾ —	—	—	1 928,55	—	170,82	—	
195 628,95	³⁾ —	22 201,50	⁴⁾ —	1 181,05 ⁵	12 700,43	387,69 ⁵	101 823,29 ⁵	
122 215,22 ⁵	³⁾ —	—	—	1 418,92 ⁵	—	738,—	—	

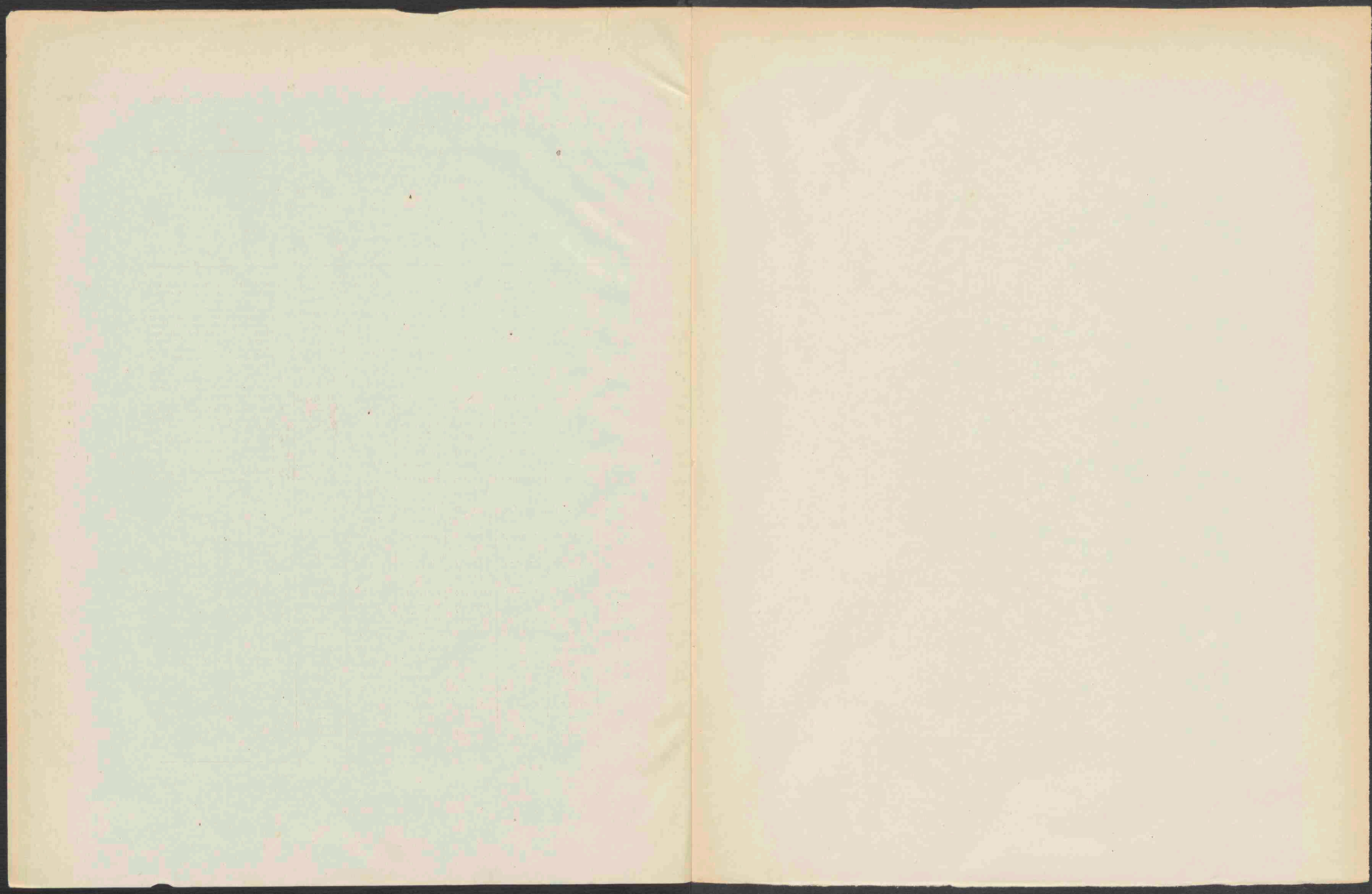



Uitgaven van het Centraal Bureau voor de Statistiek,

bij de Naaml. Venn. Boekhandel, voorheen GEBR. BELINFANTE te 's-Gravenhage verkrijgbaar gesteld.

Jaarcijfers voor het Koninkrijk der Nederlanden:	
Het Rijk in Europa 1898, 1899 (beide uitverkocht), 1900-1906	f 1.25
Koloniën 1897-1905.	" 0.75
Maandcijfers en andere periodieke opgaven betreffende Nederland en de Koloniën (verschijnt tweemaal's-jaars). Nieuwe volgrees, N ^o . 1-18	" 0.30
Aanhangsels bij de Maandcijfers:	
Bij N ^o . 2. Uitkomsten van een onderzoek naar het verband tusschen welstand, nataliteit en kindersterfte (<i>Gemeente Rotterdam</i>).	
Bij N ^o . 4. Uitkomsten van een onderzoek naar het verband tusschen welstand, nataliteit en kindersterfte (platte-landsgemeenten en resümé van het geheele onderzoek).	
Tijdschrift van het Centraal Bureau voor de Statistiek , 1e aflevering met bijvoegsel, bevattende een overzicht der werkstakingen en uitsluitingen in 1901 (1902); 2e aflevering (1903) per afl.	" 0.25
3e/4e aflevering, met bijvoegsel, bevattende een overzicht der werkstakingen en uitsluitingen in 1902 (1903)	" 0.40
5e en 6e aflevering (1903); 7e, 8e, 9e en 10e aflevering (1904); 11e, 12e en 13e aflevering (1905); 14e, 15e en 16e aflevering (1906).	" 0.25
Bijvoegsel van de 7e afl., bevattende een overzicht der werkstakingen en uitsluitingen in 1903 (1904).	" 0.10
Bijvoegsel van de 8e aflevering, bevattende een statistiek van de berechting der overtredingen van de Arbeids- en Veiligheidswetten in 1903 (1904).	" 0.10
Maandschrift van het Centraal Bureau voor de Statistiek , 1e jaargang (1906) afl. 1-5.	" 0.10
Bijvoegsel van de 2e aflevering, bevattende gegevens betreffende loon en arbeidsduur gedurende het 1e half-jaar 1906	" 0.10
2e Jaargang (1907) afl. 1-10	" 0.10
Bijvoegsel van de 9e aflevering, bevattende gegevens be- treffende loon en arbeidsduur gedurende het jaar 1906	" 0.10
BIJDRAGEN TOT DE STATISTIEK VAN NEDERLAND. (Nieuwe volgrees).	
Aperçu sur la Hollande par M. D'ALPHONSE (Eenige hoofd- stukken uit het) N ^o . I.	" 3.50
Geschiedenis van de Statistiek in het Koninkrijk der Nederlanden, N ^o . XIV	" 2.50
Bevolkingsstatistiek.	
Uitkomsten der achtste algemeene tienjaarlijksche volks- telling in het Koninkrijk der Nederlanden, gehouden op den 31 ^{en} December 1899 (met uitzondering van die der beroepstelling en der woningstatistiek), N ^o . III, Deel 1-12, per deel	" 1.-
Uitkomsten der Beroepstelling in het Koninkrijk der Nederlanden, gehouden op 31 December 1899, N ^o . XII, Deel 1-12, per deel.	" 1.-
Inleiding tot de uitkomsten der achtste algemeene tien- jaarlijksche volkstelling van 31 December 1899 en daar- aan verbonden beroepstelling en woningstatistiek.	
Afl. 1. Uitkomsten der eigenlijke volkstelling, N ^o . XXXII	" 1.-
Afl. 2. Uitkomsten der beroepstelling en der woning- statistiek N ^o . XXXII	" 1.-
Statistiek van den loop der bevolking van Nederland over het jaar 1900, N ^o . IX; over 1901, N ^o . XXI; over 1902, N ^o . XXXIV; over 1903, N ^o . XLIV; over 1904, N ^o . LXII, (uitverkocht); over 1905, N ^o . LXXVII; per jaargang	" 0.40
Statistiek van de sterfte naar den leeftijd en naar de oorzaken van den dood over het jaar 1901, N ^o . XVIII; over 1902, N ^o . XXVIII; over 1903, N ^o . XL; over 1904, N ^o . LVI; over 1905, N ^o . LXXV; over 1906, N ^o . LXXXVIII; per jaargang	" 0.75
Statistiek van de sterfte onder de mannen met onder- scheiding naar het beroep en in verband met leeftijden en doodsoorzaken in de jaren 1896-1900, N ^o . LXXXII	" 0.50
Paillissements-Statistiek.	
Paillissements-Statistiek over het jaar 1902, N ^o . XXXVI; over 1903, N ^o . L; over 1904, N ^o . LXVI; over 1905, N ^o . LXXXI; per jaargang.	" 0.50
Financiële Statistiek.	
Statistiek der Rijksinkomsten over het jaar 1903, N ^o . XLIX; over 1904, N ^o . LXVII; per jaargang.	" 1.-
Statistiek der Gemeentefinanciën over het jaar 1896, N ^o . II; over 1897, N ^o . IV; over 1898, N ^o . VI; over 1899, N ^o . XV; over 1900, (tevens Prov. financiën) N ^o . XXV; over 1901 (idem), N ^o . XXXVII; over 1902 (idem), N ^o . LI; over 1903, (idem) N ^o . LXVIII; over 1904, (idem) N ^o . LXXXIII; per jaargang.	" 0.75
Statistiek der Spaar- en Leenbanken in Nederland over het jaar 1898, N ^o . V; over 1899, N ^o . XIII; over 1900, N ^o . XIX; over 1901, N ^o . XXIX; over 1902, N ^o . XLII; over 1903, N ^o . LIX; over 1904, N ^o . LXXXIII; over 1905, N ^o . LXXXIX; per jaargang.	" 1.25
Gerechtelijke en gevangenisstatistiek.	
Justitiële Statistiek van het Koninkrijk der Nederlanden over het jaar 1900, N ^o . VII; over 1901, N ^o . XX; over 1902, N ^o . XXX; over 1903, N ^o . XLJ; over 1904, N ^o . LVIII; over 1905, N ^o . LXXI; over 1906, N ^o . LXXXVII; per jaargang	" 1.-
Crimineele Statistiek van het Koninkrijk der Neder- landen over het jaar 1900, N ^o . XVII; over 1901, N ^o . XXVII; over 1902, N ^o . XLV; over 1903, N ^o . LXIII; over 1904, N ^o . LXXXVI; per jaargang	" 2.-
Statistiek van het Gevangeniswezen over het jaar 1900, N ^o . XI; over 1901, N ^o . XXIII; over 1902, N ^o . XXXIII; over 1903, N ^o . XLVIII; over 1904, N ^o . LXV; over 1905, N ^o . LXXX; per jaargang	" 1.-
Statistiek van de berechting der overtredingen van de Arbeids- en Veiligheidswetten in 1904, N ^o . LXI (1905); in 1905, N ^o . LXXVIII (1906); per jaargang	" 0.10
(De statistiek over het jaar 1903 komt voor in het Bijvoegsel van de 8e aflevering van het Tijdschrift.)	
Kiezers- en Verkiezingsstatistiek.	
Kiezersstatistiek over het jaar 1901, N ^o . X; over 1902 (tevens aanvulling der Verkiezingsstatistiek), N ^o . XXII; over 1903 (idem), N ^o . XXXI; over 1904 (idem), N ^o . XLIII; over 1905 (idem), N ^o . LX; over 1906 (idem), N ^o . LXXXIV; per jaargang	" 0.30
Verkiezingsstatistiek over het jaar 1901. Eerste gedeelte N ^o . VIII	" 0.30
Verkiezingsstatistiek over het jaar 1901. Tweede gedeelte N ^o . VIII	" 0.25
Verkiezingsstatistiek over het jaar 1904, N ^o . XXXIX	" 0.30
" " " " 1905, N ^o . LV	" 0.25
" " " " 1907, N ^o . LXXXIV	" 0.30
Leerplichtstatistiek.	
Statistiek van het Betrekkelijk Schoolverzuim in 1902 en het Volstrekt Leerverzuim op 15 Januari 1903, N ^o . XXXVIII; idem in 1903 en op 15 Januari 1904, N ^o . LIV; idem in 1905 en op 15 Januari 1905, N ^o . LXX; per jaargang.	" 1.-
Loonstatistiek.	
Overzicht betreffende de loonen en den arbeidsduur bij Rijkswerken in 1899, N ^o . XVI (1902); in 1902, N ^o . XXXV (1903); in 1903, N ^o . LIII (1904); in 1905 N ^o . LXXIX (1906); per jaargang.	" 0.75
Prijsstatistiek.	
Overzicht van Marktprijzen van granen te Arnhem in de jaren 1844-1901, N ^o . XXVI	" 0.50
Overzicht van Marktprijzen van granen te Middelburg, Pachtprijzen van landerijen en Polderlasten in den polder Walcharen in de jaren 1801-1900, N ^o . XLVI	" 0.50
Statistiek van het Armwezen.	
Statistiek van het armwezen over het jaar 1902, N ^o . XLVII (1905); over 1903, N ^o . LXIV (1905); over 1906, N ^o . LXXXVI (1907); per jaargang	" 1.-
Vakvereenigingsstatistiek.	
Statistiek der Vakvereenigingen van Werklieden in Nederland, Deel I (1907), N ^o . LXXXIII; Deel II (1905), N ^o . LVII; per deel	" 1.-
Werkstaking- en uitsluitingsstatistiek.	
Statistiek der werkstakingen en uitsluitingen in 1904 (1905), N ^o . LII; in 1905 (1906), N ^o . LXIX; per jaargang	" 0.10
In 1906 (1907), N ^o . LXXXV.	" 0.25
(De statistieken over de jaren 1901, 1902 en 1903 komen voor in de Bijvoegsels van het Tijdschrift.)	
Woningstatistiek.	
Uitkomsten der Woningstatistiek van 31 December 1899, N ^o . XXIV.	" 1.-