



# Spaar- en leenbanken over het jaar ...

<https://hdl.handle.net/1874/423868>

CBS 8 ~~1798~~

**STATISTIEK VAN NEDERLAND**

**SPAAR- EN LEENBANKEN**

**== OVER HET JAAR 1926/1927 ==**

BIBLIOTHEEK DER  
RIJKSUNIVERSITEIT

7 - JAN 1928

UTRECHT.

**UITGEGEVEN DOOR HET CENTRAAL BUREAU VOOR DE STATISTIEK**  
**VERKRIJGBAAR BIJ**  
**GENOEMD BUREAU**  
**VOOR 35 CENTS**

**'S-GRAVENHAGE**  
**DECEMBER 1927**

**GEDRUKT TER**  
**NAAML. VENN.**  
**DRUKKERIJ TRIO**

Men kan op deze publicatie tot wederopzeggens toe intekenen.

De prijs bedraagt f 0,35 per aflevering. Storting per postwissel of per postgiro No. 64100 aan het Centraal Bureau voor de Statistiek, te 's-Gravenhage, Oostduinlaan 2 (met vermelding van „voor Statistiek Spaar- en Leenbanken 1926/27“).

==== Auteursrecht voorbehouden. ====

(Het overnemen van gegevens uit deze publicatie is echter toegestaan, met duidelijke bronvermelding.)

Statistiek der Spaar- en Leenbanken in Nederland over de jaren 1898—1906, 1907/1908, 1908/1909, 1909/1910, 1910/1911, 1911/1912; per jaargang . . . . .	f 1,25
over 1912/1913, 1913/1914, 1914/1915; per jaargang . . . . .	„ 0,50
„ 1915/1916, 1916/1917, 1917/1918, 1918/1919; per jaargang . . . . .	„ 0,70
„ 1919/1920, 1920/1921; per jaargang . . . . .	„ 0,75
„ 1926/1927 . . . . .	„ 0,35

N.B. Een lijst der volledige uitgaven van het Bureau komt voor in de „Jaar-  
cijfers voor Nederland“.

CBS 8

**STATISTIEK VAN NEDERLAND**

**SPAAR- EN LEENBANKEN**

**== OVER HET JAAR 1926/1927 ==**

**UITGEGEVEN DOOR HET CENTRAAL BUREAU VOOR DE STATISTIEK**

**VERKRIJGBAAR BIJ  
GENOEMD BUREAU  
VOOR 35 CENTS**

**'S-GRAVENHAGE  
DECEMBER 1927**

**GEDRUKT TER  
NAAML. VENN.  
DRUKKERIJ TRIO**

STATISTICAL YEAR-BOOK

CHAPTER IV

OVER THE LAST PERIOD

THE YEAR 1900

## VOORBERICHT.

---

De Statistiek der Spaar- en Leenbanken, welke om bezuinigingsredenen gedurende eenige jaren gestaakt was, is thans in verband met de gebleken belangstelling, hervat.<sup>1)</sup> Evenwel in beknoptere vorm dan vroeger. Vooreerst zijn geen gegevens verzameld omtrent de betrekkelijk minder belangrijke spaarkassen, hulpbanken en banken van leening.

Wat de boerenleenbanken betreft, waren er nog geen gegevens over 1926 beschikbaar.

De opgaven, welke aan de spaarbanken gevraagd werden, zijn minder uitgebreid dan voorheen: nitsluitend is gevraagd naar cijfers, welke uit een economisch oogpunt van belang geacht kunnen worden.

Teneinde eenig denkbeeld te verkrijgen van het sparen vóór en na den oorlog, zijn naast de cijfers over 1926<sup>2)</sup> ook gegevens opgenomen over 1911 en 1921. Alleen het beknopt retrospectief overzicht betreft meer jaren en gaat tot 1900 terug. Bij beschouwing der cijfers dient in het oog gehouden te worden, dat, vooral ten plattelande, veel spaargelden gedeponeerd worden bij de boerenleenbanken en dat de spaarbanken, welke een commercieel karakter dragen, buiten de statistiek bleven.

Ten slotte een woord van dank aan allen, die door het welwillend verstrekken van opgaven, de verschijning dezer publicatie mogelijk maakten.

*De Directeur-Generaal van de Statistiek,*

H. W. METHORST.

's-Gravenhage, December 1927.

<sup>1)</sup> Voor het laatst verscheen, in December 1922, in beknopten vorm (zonder tabelwerk), de statistiek over 1920/1921. De statistiek over 1921/1922 is nog wel bewerkt, maar kon niet meer gepubliceerd worden.

<sup>2)</sup> Deze jaargang omvat de instellingen, waarvan het boekjaar geëindigd is op eenigen datum, liggende tusschen 1 Juli 1926 en 30 Juni 1927; eenvoudigheidshalve wordt in de publicatie gesproken over het jaar 1926 waar eigenlijk 1926/1927 bedoeld wordt.

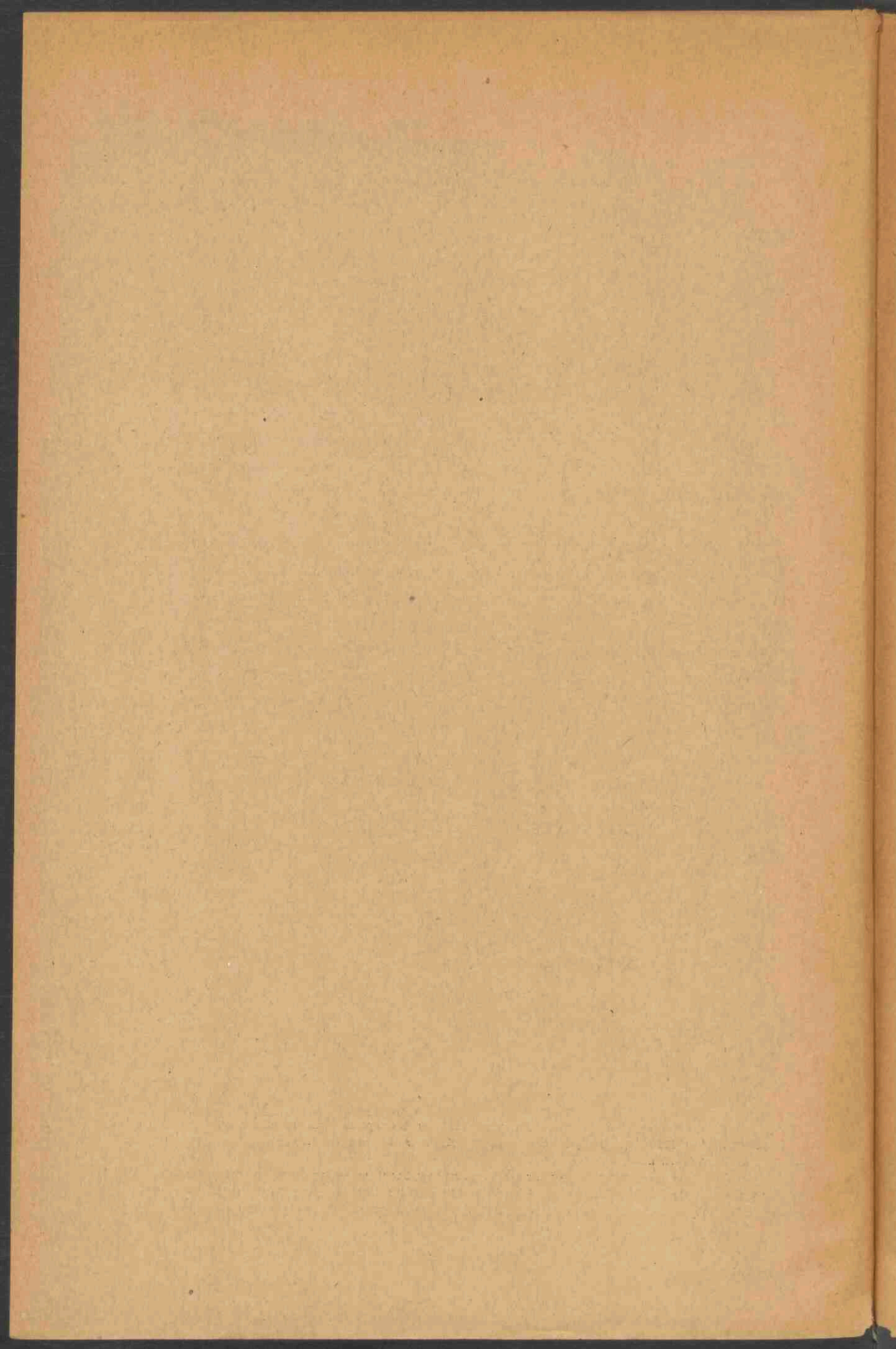

## INLEIDING.

### SPAARBANKEN.

Voordat de uitkomsten der hervatte spaarbankstatistiek meer in bijzonderheden worden beschouwd, moge in onderstaand retrospectief overzicht een algemeen beeld worden gegeven van de ontwikkeling van de Rijkspostspaarbank en de particuliere spaarbanken vanaf 1900. Behalve een tijdelijken teruggang van inlagen, terugbetalingen en saldo-tegoed in het begin van den oorlog en eene afneming van de inlagen in het crisisjaar 1920, geven deze cijfers over het geheel genomen eene voortdurende toeneming te zien. Hierbij verlieze men echter niet uit het oog, dat de invloed van de toeneming der bevolking alleen bij de per 100 inwoners berekende cijfers is uitgeschakeld en dat met de waardeverandering van het geld geen rekening is gehouden. Voorts wordt geen melding gemaakt van de cijfers omtrent de periode 1922 t/m 1925, welke althans voor de Rijkspostspaarbank niet gunstig was. Dit blijkt hieruit, dat in de jaren 1923 t/m 1925 het bedrag der terugbetalingen bij de Rijkspostspaarbank dat der inlagen heeft overtroffen: in die jaren bedroegen de inlagen resp. f 119 400 000, f 123 700 000 en f 120 900 000, en de terugbetalingen resp. f 119 700 000, f 129 800 000 en f 124 000 000. Ondanks deze onvolkomenheden geeft het onderstaande overzicht wel een aanwijzing, dat de spaarzin der bevolking door den oorlog en de daarop gevolgde malaise niet heeft geleden. Deze conclusie wordt nog versterkt als men in aanmerking neemt, dat de instelling van den posthèque- en girodienst — speciaal in de jaren waarin rentevergoeding werd gegeven — vele kasgelden, waaraan tijdelijk geen andere bestemming werd gegeven, tot zich heeft getrokken, en dat ook het levensverzekeringsbedrijf en de boerenleenbanken zich krachtig hebben ontwikkeld. De onderstaande cijfers leggen voorts getuigenis af omtrent het behoud van eenige ruimte van middelen in breede lagen der bevolking zelfs gedurende de moeilijkste oorlogs- en naoorlogsjaren.

Tot de toeneming der cijfers, waarvan hierboven sprake is, hebben de Rijkspostspaarbank en de particuliere spaarbanken beide medegewerkt, doch in de laatste jaren is de voorsprong, welke de Rijkspostspaarbank had, ingekort: in 1926 overtroffen de inlagen en in zeer geringe mate ook de terugbetalingen bij de in de statistiek opgenomen particuliere banken, die bij de Rijkspostspaarbank, wat in geen der vorige jaren was voorgekomen.

JAREN.	Inlagen.			Terugbetalingen.			Saldo-tegoed der inleggers op het einde van het jaar.			Saldo-tegoed per boekje.		
	Rijkspostspaarbank.	Particuliere spaarbanken.	Totaal.	Rijkspostspaarbank.	Particuliere spaarbanken.	Totaal.	Rijkspostspaarbank.	Particuliere spaarbanken.	Totaal.	Rijkspostspaarbank.	Particuliere spaarbanken.	Totaal.
	× f 1 000			× f 1 000			× f 1 000					
1900	39 213	20 330	59 543	34 932	21 333	56 265	84 697	79 939	164 636	f 102	f 222	f 138
1910	78 859	37 316	116 175	79 126	36 601	115 727	164 278	110 879	275 157	109	245	140
1913	86 818	47 799	134 617	84 256	45 815	130 071	183 791	129 751	313 542	111	255	145
1914	74 595	40 572	115 167	78 499	55 319	133 818	184 585	118 108	302 693	110	232	139
1915	67 688	40 314	108 002	67 763	40 307	108 070	189 107	121 021	310 128	112	236	141
1916	85 556	55 461	141 017	72 800	43 674	116 474	206 860	136 172	343 032	120	261	152
1917	89 798	63 978	153 776	79 240	51 443	130 683	222 840	152 433	375 273	126	283	163
1918	104 885	82 669	187 554	91 768	65 218	156 986	241 755	176 407	418 162	133	314	176
1919	137 836	106 613	244 449	117 921	83 105	201 026	268 188	205 240	473 428	142	340	190
1920	124 983	101 958	226 942	127 038	95 770	222 807	272 956	216 801	489 757	143	350	194
1921	125 306	110 786	236 092	121 852	101 177	223 029	283 449	239 976	523 425	148	365	204
1926	125 693	141 964	267 657	124 199	125 582	249 781	320 997	306 222	627 219	160	379	223



JAREN.	Saldo-tegoed per 100 inwoners.			Aantal boekjes op het einde van het jaar in omloop.			Aantal boekjes op het einde van het jaar per 100 inwoners.		
	Rijks-post-spaar-bank.	Particuliere spaar-banken.	Totaal.	Rijks-post-spaar-bank.	Particuliere spaar-banken.	Totaal.	Rijks-post-spaar-bank.	Particuliere spaar-banken.	Totaal.
1900	f 1 635	f 1 544	f 3 179	829 131	359 690	1 188 821	16.-	6.9	22.9
1910	2 763	1 865	4 628	1 510 033	451 747	1 961 780	25.4	7.6	33.-
1913	2 958	2 089	5 047	1 648 720	509 836	2 158 556	26.5	8.2	34.7
1914	2 911	1 863	4 774	1 671 498	510 077	2 181 575	26.4	8.-	34.4
1915	2 932	1 876	4 808	1 690 149	512 060	2 202 209	26.2	7.9	34.1
1916	3 142	2 068	5 210	1 730 178	522 589	2 252 767	26.3	7.9	34.2
1917	3 314	2 267	5 581	1 762 619	538 986	2 301 605	26.2	8.-	34.2
1918	3 567	2 602	6 169	1 816 735	561 179	2 377 914	26.8	8.3	35.1
1919	3 926	3 004	6 930	1 887 362	603 133	2 490 495	27.6	8.8	36.4
1920	3 990	3 173	7 163	1 908 305	619 807	2 528 112	27.9	9.-	36.9
1921	4 077	3 415	7 492	1 914 863	656 412	2 571 275	27.5	9.4	36.9
1926	4 265	4 069	8 334	2 007 902	807 010	2 814 912	26.7	10.7	37.4

Omvang van de Statistiek. Voor den jaargang 1926 van deze statistiek zijn opgaven ontvangen van 311 particuliere spaarbanken, zoodat ongeveer hetzelfde aantal banken als voor de statistiek over 1921 (het laatste jaar, waarover gegevens werden verzameld) hare medewerking hebben verleend. In de tusschenliggende jaren bleken 18 banken te zijn opgeheven, terwijl van 14 banken, die over 1921 hare opgaven niet hebben ingezonden, ditmaal de medewerking werd verkregen en slechts 3 in stand gebleven spaarbanken, die in 1921 medewerkten, geen opgaven hebben verstrekt. Een aantal banken leverde echter geen volledig ingevulde telkaart in, zoodat de onderscheidene gegevens over 1926 niet alle op hetzelfde aantal instellingen betrekking hebben. Het ontvangen cijfermateriaal is in de volgende tabellen verwerkt.

Inlagen en terugbetalingen. Het bedrag der inlagen bij de Rijkspost-spaarbank was in 1926 ongeveer even groot als in 1921 en dat der terugbetalingen wat grooter, waardoor het overschot van de inlagen boven de terugbetalingen in eerstgenoemd jaar f 1 500 000 bedroeg tegenover f 3 500 000 in 1921. In tegenstelling hiermede vertoonde zich bij de 283 particuliere spaarbanken, welke over beide genoemde jaren opgaven hebben verstrekt <sup>1)</sup>, een sterke toeneming van de inlagen en terugbetalingen, met het resultaat, dat er bij deze banken in 1926 f 16 800 000 meer werd ingelegd dan terugbetaald tegenover f 9 300 000 in 1921. Zooals blijkt uit de provinciale cijfers was deze vermeerdering niet van plaatselijken aard, maar droegen bijna alle provincies (Noordbrabant maakt een uitzondering) daartoe bij. Wat de groote steden betreft trekt de toeneming van het bedrag der inlagen en uitbetalingen bij de particuliere spaarbanken te 's-Gravenhage de aandacht, hetgeen waarschijnlijk te verklaren is uit de ruimere mate, waarin van de diensten van een groote Haagsche Spaarbank (de Nuts-spaarbank) voor het doen van betalingen als anderszins wordt gebruik gemaakt.

Bij de Rijkspostspaarbank waren in 1921 1727 kantoren voor den dienst opengesteld tegenover 1 419 kantoren in 1926.

Van 287 particuliere spaarbanken zijn opgaven ontvangen betreffende het aantal inlagen en terugbetalingen. Bij deze banken zijn in het jaar 1926 3 820 544 inlagen gedaan (bij de Rijkspostspaarbank 2 167 178 inlagen), waartegenover 2 027 806 terugbetalingen stonden (bij de Rijkspostspaarbank 1 244 747 terugbetalingen). Terwijl bij de bedoelde particuliere banken gemiddeld een bedrag van f 82,86 werd ingelegd en een bedrag van f 155,80 werd terugbetaald, waren deze cijfers voor de Rijkspostspaarbank respectievelijk f 58,- en f 99,78. De hogere cijfers bij de particuliere banken wijzen erop, — en ook de gegevens van het retrospectieve overzicht omtrent het saldo tegoed per boekje toonen dit aan — dat het niet geheel dezelfde categorie van personen is, die van de diensten der particuliere banken en van die der Rijkspostspaarbank gebruik maakt.

Het totale saldo-tegoed en de toegekende rente. Stelt men bij het maken van een vergelijking tusschen de cijfers omtrent de inlagen en terugbetalingen in 1921 en 1926, zooals hierboven is gedaan, alleen de uitkomsten van het sparen in de behandelde jaren tegenover elkander, bij vergelijking van het bedrag van het saldo-tegoed aan het einde van het jaar 1926 met dat van ultimo 1921, oefenen ook de resultaten van de besparingen in de tusschenliggende jaren hun invloed uit. Nu nam ondanks de malaise en het slechts langzaam herstel, waardoor de periode 1922—1926 werd gekenmerkt, het saldo-tegoed in dat tijdvak met f 1 018 000 toe of wel met 19,60 pCt., terwijl de bevolking op 31 December 1926 tegenover den laatsten dag van 1921 een stijging van 7,87 pCt. aanwees. Tegenover een toeneming van f 37 500 000 (13,3 pCt.) bij de Rijkspostspaarbank stond een vermeerdering van f 64 200 000 (27,1 pCt.) bij 292 particuliere spaarbanken. Wat de pro-

1) Evenals voor tabel 2 zijn ter bevordering eener juiste vergelijking alle instellingen geëlimineerd, die niet over beide jaren opgaven verstrekten.

vincies betreft, worden de particuliere spaarbanken, voor zoover de vergeleken banken betreft, overal terrein, behalve in Noordbrabant, waar de Rijkspostspaarbank een flinke toeneming kon boeken. Het saldo-tegoed bij de Rijkspostspaarbank daalde in de drie Noordelijke provincies. Bij de gegevens betreffende de groote steden valt de percentageswijze sterke verhooging van het saldo-tegoed bij de particuliere spaarbanken te 's-Gravenhage in het oog, welke zooals reeds werd opgemerkt, door een uitbreiding van de bemoeiingen der Haagsche Nutsspaarbank zou kunnen worden verklaard.

Van 310 particuliere spaarbanken werden opgaven ontvangen omtrent het saldo-tegoed der inleggers op het einde van 1925: dit bedroeg f 281 100 000 tegenover f 311 500 000 bij de Rijkspostspaarbank. Aangezien het saldo-tegoed op het einde van 1926 resp. f 306 200 000 en f 321 000 000 groot was, volgt hieruit een toeneming voor de bedoelde particuliere banken van 8,9 pCt. en voor de Rijksinstelling van 3 pCt. Neemt men beide groepen samen dan blijkt het geheele saldo-tegoed aan het einde van 1926 (f 627 200 000) 5,8 pCt. hooger te zijn geweest dan aan het einde van 1925 (f 592 600 000).

Het totaal bedrag der aan de inleggers toegekende rente (onverschillig of deze bij het tegoed der inleggers is toegevoegd dan wel aan hen is uitbetaald) bedroeg in 1926 bij de Rijkspostspaarbank f 8 000 000 en bij 292 particuliere spaarbanken f 9 200 000. Het totaal bedrag aan rente uitgekeerd in de jaren 1911, 1921 en 1926 door resp. 277, 273 en 293 instellingen, beliep rond f 7 900 000, f 14 200 000 en f 17 200 000.

Groepceering der spaarbankboekjes naar de grootte van het saldo-tegoed. Uit tabel III blijkt, dat bij de Rijkspostspaarbank de boekjes met een kleiner tegoed het meest voorkomen en bij de particuliere spaarbanken, die met een grooter saldo een ruime plaats innemen. Dit bevestigt wederom de hierboven gemaakte opmerking, dat de spaarders bij deze instellingen niet geheel tot dezelfde maatschappelijke groepen behooren.

De belegging. De cijfers stellen in het licht, dat in de oorlogsjaren de buitenlandse beleggingen, die toch reeds een ondergeschikte rol speelden, nog iets meer in betekenis zijn afgenomen.

De stijging van de waarde der beleggingen in 1926 tegenover 1921 is voor een deel toe te schrijven aan de koersstijging der fondsen met vaste rente als gevolg van de daling van den rentestand.

De rente door de spaarbanken gekweekt uit de beleggingen, bedroeg in de jaren 1911, 1921 en 1926 bij de Rijkspostspaarbank resp. f 6 177 000, f 13 513 000 en f 16 268 000 en bij de particuliere banken, waarvan opgaven zijn ontvangen (263, 269 en 297 instellingen) resp. f 4 719 000, f 10 263 000 en f 15 029 000.

#### BOERENLEENBANKEN.

Tenslotte moge hieronder een staatje volgen, hetwelk een retrospectief overzicht geeft van de ontwikkeling der boerenleenbanken, welke een bijzonder krachtige is geweest.

JAREN.	Inlagen. (Exclusief rente.)	Terug- betalingen.	Saldo-tegoed der inleggers op het einde van het jaar.	Saldo-tegoed per boekje.	Bedrag op het einde van het jaar nog op de voor- schotten ver- schuldigd.
	X f 1 000	X f 1 000	X f 1 000		X f 1 000
1900	192	81	211	*	178
1905	4 528	3 081	5 175	f 347	2 701
1910	21 956	17 693	30 334	419	16 812
1913	38 158	32 316	52 183	462	31 381
1914	34 954	32 255	56 599	447	33 127
1915	56 572	33 620	81 674	560	33 260
1916	82 714	54 326	113 043	676	37 472
1917	99 713	67 301	149 080	784	42 306
1918	135 728	92 819	196 842	909	53 000
1919	156 693	132 624	227 765	939	78 662
1920	151 828	148 305	238 361	897	101 494
1921	191 508	150 742	289 710	945	119 087
1922	162 692 <sup>1)</sup>	147 318	300 574	946	127 518
1923	155 755 <sup>1)</sup>	156 482	299 186	866	138 515
1924	176 301 <sup>1)</sup>	160 801	313 058	895	149 068
1925	198 056 <sup>1)</sup>	163 989	351 777	954	160 316

\* Voor het jaar 1900 zijn dienaangaande geen gegevens bekend.

<sup>1)</sup> Inclusief rente.

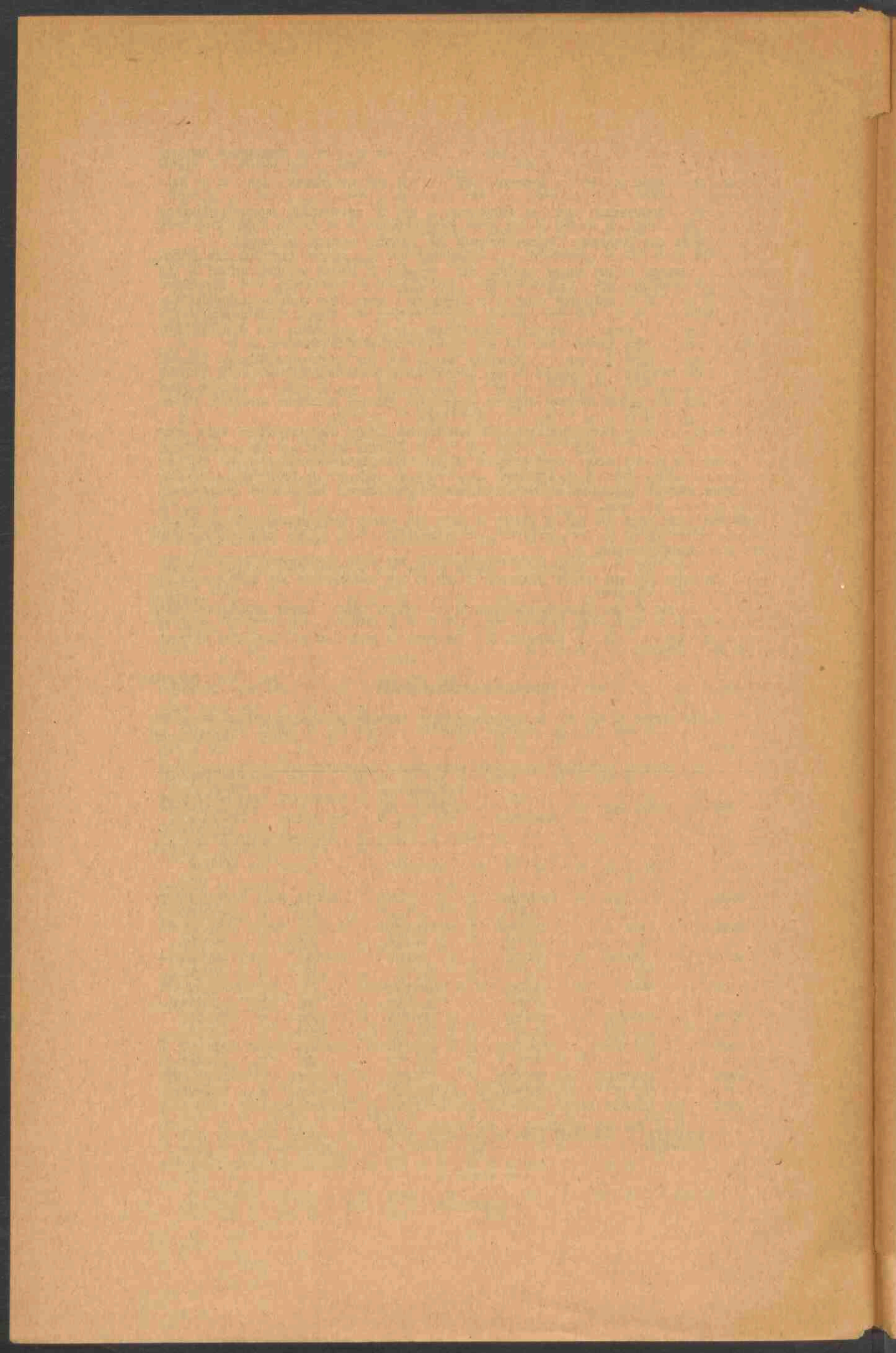

## SPAARBANKEN.

### TABEL I.

Bedrag der inlagen en terugbetalingen.

Indeeling.	1911	1921	1926	1911	1921	1926
	Bedrag der inlagen gedurende het boekjaar.			Bedrag der terugbetalingen gedurende het boekjaar.		
	285	305	304	285	305	304
	particuliere instellingen.			particuliere instellingen.		
	× f1000	× f1000	× f1000	× f1000	× f1000	× f1000
Noordbrabant . . . . .	1 098	1 951	1 328	1 158	1 732	1 310
Gelderland . . . . .	5 450	13 564	17 556	5 406	13 500	16 563
Zuidholland . . . . .	15 640	44 394	57 555	14 693	40 244	51 180
<i>w.o. 's-Gravenhage.</i> . . . .	3 395	14 938	23 649	3 275	13 094	20 845
<i>Rotterdam.</i> . . . . .	7 805	17 788	19 583	7 171	17 654	17 777
Noordholland . . . . .	8 823	19 492	22 814	8 077	16 041	19 793
<i>w.o. Amsterdam</i> . . . . .	4 451	12 121	11 870	3 964	10 043	10 389
Zeeland . . . . .	586	1 085	1 650	522	920	1 410
Utrecht . . . . .	1 246	3 966	8 773	986	3 362	7 463
Friesland . . . . .	2 398	5 878	7 406	2 358	6 237	6 515
Overijssel . . . . .	2 053	5 675	6 760	1 846	5 818	6 138
Groningen . . . . .	3 542	10 213	12 436	3 432	9 300	10 060
Drenthe . . . . .	328	537	608	366	615	569
Limburg . . . . .	1 439	4 032	5 077	851	3 408	4 579
Totaal particul. spaarbanken	42 604	110 786	141 964	39 695	101 177	125 582
Rijkspostspaarbank . . . . .	81 263	125 306	125 693	79 065	121 852	124 199
Totaal-generaal . . . . .	123 867	236 092	267 657	118 760	223 029	249 781

## Bedrag der inlagen en terugbetalingen van die spaarbanken.

Indeeling.	1921.			1926.			Rijkspost-spaarbank.
	Bedrag der inlagen gedurende het boekjaar.						
	Rijkspost-spaarbank.	Particuliere spaarbanken.	Totaal.	Rijkspost-spaarbank.	Particuliere spaarbanken.	Totaal.	
		283 instellingen.	284		283 instellingen.	284	
× f 1000	× f 1000	× f 1000	× f 1000	× f 1000	× f 1000		
Noordbrabant . . . . .	14 924	1 506	16 430	18 852	1 222	20 074	26.3
Gelderland . . . . .	10 498	13 466	23 964	11 494	17 504	28 998	9.5
Zuidholland . . . . .	32 887	43 811	76 698	31 248	56 909	88 157	4.8
<i>w.o. 's-Gravenhage</i>		14 356			23 149		
<i>Rotterdam</i>		17 788			19 583		
Noordholland . . . . .	35 070	19 450	54 520	33 369	22 556	55 925	4.9
<i>w.o. Amsterdam</i>		12 097			11 870		
Zeeland . . . . .	4 059	1 085	5 144	4 047	1 587	5 634	0.3
Utrecht . . . . .	7 379	3 966	11 345	7 228	7 374	14 602	2.1
Friesland . . . . .	3 448	5 745	9 193	2 751	7 226	9 977	20.2
Overijssel . . . . .	7 519	5 653	13 172	6 950	6 740	13 690	7.6
Groningen . . . . .	3 021	10 213	13 234	2 363	12 294	14 657	21.8
Drenthe . . . . .	1 345	537	1 882	1 157	608	1 765	14.0
Limburg . . . . .	5 154	4 032	9 186	6 234	5 077	11 311	20.9
Totaal . . . . .	125 306	109 464	234 770	125 693	139 097	264 790	0.3

TABEL II.

## Saldo-tegoed der inleggers.

Indeeling.	Tegoed der inleggers aan het einde van:					
	1911		1921		1926	
	285	instellingen.	315	instellingen.	311	instellingen.
	× f 1 000	× f 1 000	× f 1 000	× f 1 000	× f 1 000	× f 1 000
Noordbrabant . . . . .	(13)	4 152	(17)	5 305	(15)	4 739
Gelderland . . . . .	(32)	15 952	(39)	29 325	(40)	36 446
Zuidholland . . . . .	(47)	31 227	(51)	68 476	(52)	89 396
<i>w.o. 's-Gravenhage</i>	(5)	5 059	(7)	15 319	(7)	23 499
<i>Rotterdam</i>	(1)	12 799	(1)	26 839	(1)	32 191
Noordholland . . . . .	(56)	21 683	(61)	40 982	(53)	53 406
<i>w.o. Amsterdam</i>	(4)	11 089	(4)	26 361	(3)	33 600
Zeeland . . . . .	(6)	2 268	(7)	2 775	(8)	4 197
Utrecht . . . . .	(9)	6 390	(10)	10 099	(12)	15 329
Friesland . . . . .	(36)	8 143	(40)	15 973	(38)	19 766
Overijssel . . . . .	(15)	7 405	(18)	14 690	(18)	17 058
Groningen . . . . .	(58)	16 983	(58)	41 747	(61)	51 069
Drenthe . . . . .	(7)	1 764	(6)	2 809	(6)	3 063
Limburg . . . . .	(5)	2 968	(7)	7 795	(7)	11 752
Totaal particuliere spaarbanken . . . . .	(284)	118 935	(314)	239 976	(310)	306 222
Rijkspostspaarbank . . . . .	(1)	170 961	(1)	283 449	(1)	320 997
Totaal-Generaal . . . . .	(285)	289 896	(315)	523 425	(311)	627 219

De cijfers tusschen haakjes geven het getal banken aan dat inlichtingen verstrekt heeft.

TABEL Ia.  
welke zoowel over 1921 als over 1926 gegevens hebben verstrekt.

Tot resp. afneming sedert 1921 in pCt.	1921.							1926.			Toe- resp. afneming sedert 1921 in pCt.
	Bedrag der terugbetalingen gedurende het boekjaar.										
	Particuliere spaarbanken.	Totaal.	Rijkspost-spaarbank.	Particuliere spaarbanken.		Totaal.	Rijkspost-spaarbank.	Particuliere spaarbanken.		Rijkspost-spaarbank.	
283 instellingen.				284 instellingen.	283 instellingen.			284 instellingen.			
		× f1000	× f1000	× f1000	× f1000	× f1000	× f1000	× f1000			
18.9	22.2	15 302	1 463	16 765	18 229	1 218	19 447	19.1	16.8	16.0	
30.0	21.0	11 309	13 321	24 630	11 503	15 319	26 822	1.7	15.0	8.9	
29.9	14.9	29 392	40 084	69 476	30 794	50 805	81 599	4.8	26.8	17.5	
61.0			12 934			20 589			59.2		
10.1			17 654			17 777			0.7		
16.0	2.6	33 407	15 964	49 371	32 954	19 615	52 569	1.4	22.9	6.5	
1.9			10 017			10 389			3.7		
46.3	9.5	3 882	919	4 801	3 945	1 389	5 334	1.6	51.1	11.1	
85.9	28.7	6 765	3 362	10 127	6 937	6 326	13 263	2.5	88.2	31.0	
25.8	8.5	3 856	5 904	9 760	2 914	6 349	9 263	24.4	7.5	5.1	
19.2	3.9	7 365	5 809	13 174	6 945	6 122	13 067	5.7	5.4	0.8	
20.4	10.8	3 045	9 281	12 326	2 527	10 002	12 529	17.0	7.8	1.7	
13.2	6.2	1 518	615	2 133	1 148	569	1 717	24.4	7.5	19.5	
25.9	23.1	6 010	3 408	9 418	6 304	4 579	10 883	4.9	34.4	15.6	
27.1	12.8	121 852	100 130	221 982	124 199	122 293	246 492	1.9	22.1	11.0	

TABEL IIa.

Saldo-tegoed der inleggers bij die spaarbanken, welke zoowel over 1921 als over 1926 gegevens hebben verstrekt.

Indeeling.	1921.			1926.			Toe- resp. afneming sedert 1921 in procenten.		
	Rijkspost-spaarbank 1727 kantoren.	Particuliere spaarbanken.		Rijkspost-spaarbank 1 419 kantoren.	Particuliere spaarbanken.		Rijkspost-spaarbank.	Particuliere spaarbanken.	Totaal.
		292 instellingen.	293 instellingen.		292 instellingen.	293 instellingen.			
	× f1 000	× f1 000	× f1 000	× f1 000	× f1 000	× f1 000			
Noordbrabant . . . . .	37 445	4 650	42 095	46 189	4 565	50 754	23,4	1,8	20,6
Gelderland . . . . .	27 067	29 172	56 239	31 452	36 269	67 721	16,2	24,3	20,4
Zuidholland . . . . .	68 213	68 047	136 260	77 528	88 314	165 842	13,7	29,8	21,7
<i>w.o. 's-Gravenhage</i> . . . . .		14 890			22 784			53,0	
<i>Rotterdam</i> . . . . .		26 839			32 191			19,9	
Noordholland . . . . .	69 249	40 624	109 873	74 351	53 166	127 517	7,4	30,9	16,1
<i>w.o. Amsterdam</i> . . . . .		26 279			33 600			27,9	
Zeeland . . . . .	11 356	2 775	14 131	13 734	4 125	17 859	20,9	48,7	26,4
Utrecht . . . . .	15 656	10 099	25 755	17 968	13 627	31 595	14,8	34,9	22,7
Friesland . . . . .	8 997	14 847	23 844	8 525	19 028	27 553	5,3	28,2	15,6
Overijssel . . . . .	19 474	14 608	34 082	20 983	16 909	37 892	7,8	15,8	11,2
Groningen . . . . .	7 468	41 657	49 125	7 375	50 500	57 875	1,3	21,2	17,8
Drenthe . . . . .	3 738	2 809	6 547	3 438	3 063	6 501	8,0	9,0	0,7
Limburg . . . . .	14 787	7 795	22 582	19 455	11 752	31 207	31,6	50,8	38,2
Totaal . . . . .	283 449	237 083	520 533	320 997	301 318	622 316	13,3	27,1	19,6

TABEL III.

Aantal spaarbankboekjes in omloop, verdeeld naar de grootte van het saldo-tegoed aan het einde van het boekjaar, in procenten van het totaal.

Boekjes met een tegoed van:	1911			1921			1926			
	Rijks-post-spaar-bank.	Particu-liere spaar-banken.	Totaal.	Rijks-post-spaar-bank.	Particu-liere spaar-banken.	Totaal.	Rijks-post-spaar-bank.	Particu-liere spaar-banken.	Totaal.	
		230 instellingen.	231		227 instellingen.	228		273 instellingen.	274	
Minder dan f 10,— . . . . .	51.5	36.0	48.0	47.7	35.2	44.7	46.9	34.0	44.2	
van f 10,— tot ben. f 100,—	24.7	26.8	25.2	24.4	25.0	24.6	23.6	23.1	23.5	
„ f 100,— en hooger . . . . .	23.8	37.2	26.8	27.9	39.8	30.7	29.5	42.9	32.3	
Aantal spaarbanken	in procenten	100.0	100.0	100.0	100.0	100.0	100.0	100.0	100.0	
Absoluut . . . . .	1) 1 556 950	2) 8) 470 333	8) 2 027 283	3) 1 914 863	4) 9) 656 412	9) 2 571 275	5) 2 007 902	6) 10) 807 010	7) 10) 2 814 912	
1) Hieronder . . . . .	6 433	boekjes met een tegoed van f 1 200 en hooger.								
2) „ . . . . .	26 407	„ „ „ „ „ 1 000 „ „								
3) „ . . . . .	19 088	„ „ „ „ „ 1 200 „ „								
4) „ . . . . .	61 964	„ „ „ „ „ 1 000 „ „								
5) „ . . . . .	92 632	„ „ „ „ „ „ „ „								
6) „ . . . . .	75 096	„ „ „ „ „ „ „ „								
7) „ . . . . .	167 718	„ „ „ „ „ „ „ „								
8) „ . . . . .	23 022	boekjes, waarvan de verdeling naar de grootte van het saldo-tegoed niet is opgegeven.								
9) „ . . . . .	52 400	„ „ „ „ „ „ „ „								
10) „ . . . . .	200 759	„ „ „ „ „ „ „ „								

TABEL IV.

Overzicht van de beleggingen aan het einde van het boekjaar.

AARD DER BELEGGINGEN. 1)	1911.		1921.		1926.	
	264 instel-lingen. 5)	In procenten van het totaal.	270 instel-lingen. 6)	In procenten van het totaal.	298 instel-lingen. 5)	In procenten van het totaal.
Staatsschuld ten laste van Nederland . . . . .	× f 1 000		× f 1 000		× f 1 000	
Staatsschuld ten laste van andere landen . . . . .	102 248	33.8	166 896	33.4	194 711	27.3
Schuldbrieven ten laste van andere publiek-rechtelijke lichamen (provinciën, gemeenten, waterschappen enz.) in Nederland . . . . .	7 404	2.5	3 189	0.6	20 651	2.9
Idem, in andere landen . . . . .	58 182	13.2	116 740	23.4	189 010	26.5
Binnenlandsche aandeelen . . . . .	1 102	0.4	428	0.1	2 111	0.3
Buitenlandsche aandeelen . . . . .	973	0.3	2 780	0.5	2 699	0.4
Binnenlandsche obligaties en pandbrieven . . . . .	288	0.1	120	0.02	84	0.01
Buitenlandsche obligaties en pandbrieven . . . . .	40 799	13.5	81 469	16.3	102 087	14.3
Hypotheken . . . . .	8 509	2.8	2 390	0.5	6 386	0.9
Prolongatiën . . . . .	40 032	13.2	70 669	14.1	112 611	15.8
Voorschotten . . . . .	32 181	10.7	23 236	4.7	25 529	3.6
Gelden in handen van derden (deposito's, uitstaande renten) . . . . .	8 184	2.7	6 613	1.3	4 570	0.6
Onroerende eigendommen . . . . .	2 525	0.8	19 516	3.9	14 532	2.0
Andere beleggingen . . . . .	2) 2 525		2) 5 559		5 485	
Totaal . . . . .	3) 311 057	100.0	4) 515 949	100.0	5) 723 176	100.0

1) Op de telkaart was verzocht koloniale fondsen niet onder de Nederlandsche te rangschikken. Het Bureau heeft niet steeds kunnen vaststellen dat hiaraan voldaan is.

2) Voor 1911 en 1921 niet afzonderlijk vermeld.

3) Hieronder f 8 630 000 niet nader gesplitst.

4) Hieronder f 16 344 000 niet nader gesplitst.

5) Hieronder f 9 918 000 niet nader gesplitst.

6) Inclusief de Rijkspostspaarbank.