

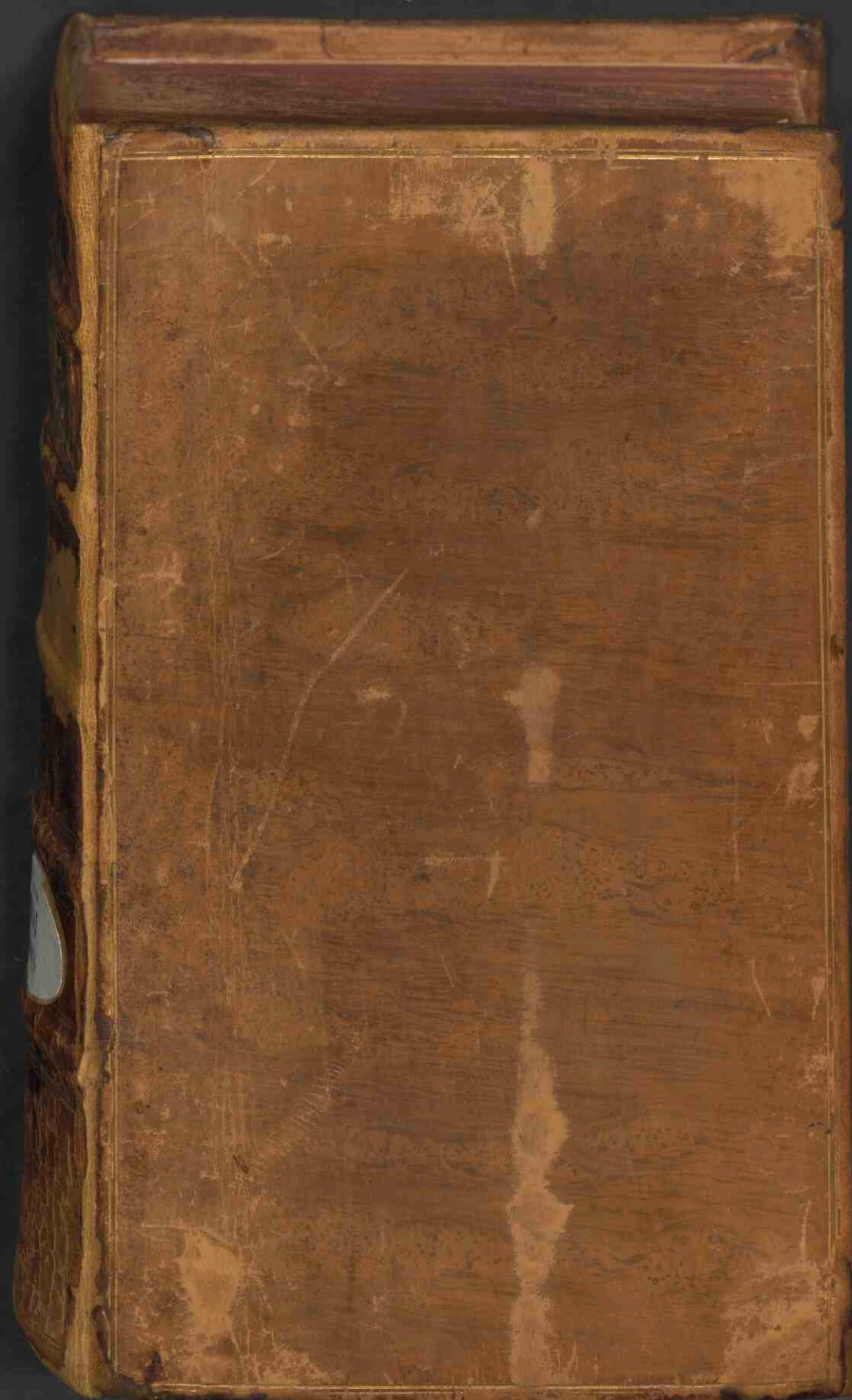

Davidis de Gorter ... Flora VII provinciarum Belgii foederati indigena.

<https://hdl.handle.net/1874/425031>





F. B. NS - 2 and)

Handwritten notes

2

INST. VOOR SYST. PLANTKUNDE
2e Tranektorium De Uthof
Heidelberglaan 2
UTRECHT • (Netherlands)

UNIVERSITEITSBIBLIOTHEEK UTRECHT



3304 8210

FLORA

VII PROVINCiarUM

BELGII FOEDERATI

INDIGENA.

INST. VOOR SYST. PLANTKUNDE
2e Transitorium De Uithof
Haldalberglaan 2
UTRECHT • (Netherlands)

I N E F F I G I E M
D A V I D I S G O R T E R I .

Doctus opes carae miras qui Chloridos auget,
Quemque vocat Phœbus, quemque Hygiea suum;
Talis Mentorea GORTERVS cernitur arte,
Naturæ et pandit grande potentis opus.
Donec ab Hoc crescet ducens GORTERIA famam,
Æmula LINNÆO nomina, Belga, cole.

HENR. JOAN. ARNTZENIVS.
Idus et Antecess. Groning.

I N E A N D E M E F F I G I E M .

Hæc est GORTERI Floram meditantis imago
Indigenam. Hic Batavi Laus adamata foli.
Rusforum Princeps Medicum veneratur amica.
Patria dum merito cingit honore caput.

PETRUS DREUX.



DAVID DE GORTER.

A. L. M. Phil. & Med. Doct. antehac in Academia
Duc. Gelr. & Com. Zutph. quæ Harderovici est, Med.
& Botan. Prof. ord. dein. Augustissimæ Ruslorum
Imperatricis Archiater. Acad. Cæs. Nat. Cur. Acad.
Imper. Scient. Petropol. Acad. Reg. Stockholm. Societ.
Reg. Londin. Batavo-Harlem. Zeeland. Rotterod.
et Agriculturæ Amstelod. Membrium.

Botanisch Museum en
Herbarium - Utrecht.
Lange Nieuwstraat 106

see

007 6593

Botanisch Museum
Herbarium - Utrecht
Lange Nieuwstraat 106

DAVIDIS DE GORTER,

*A. L. M. Phil. & Med. Doct. antebac in Acad. Har-
derovicena Med. & Botan. Prof. ord. dein Augustissi-
mæ Rufforum IMPERATRICIS Archiatri; Acad.
Cæs. Nat. Cur. Imper. Scient. Petropol. Reg.
Stockholm. Societ. Reg. Londin. Harlem. Rot-
terod. Fleffing. Agriculturæ Amftelod. Membri*

F L O R A

VII PROVINCIARUM

BELGII FOEDERATI

I N D I G E N A.



H A R L E M I

Apud C. H. BOHN & FILIUM, Bibliopolas,

MDCCLXXXI.

DAVIDS DE GORTER

A. J. M. van de Sandt was geboren te Amsterdam den 17. Junij 1714. Hij was de zoon van J. van de Sandt en van M. van de Sandt. Hij werd op 17. Junij 1732 te Amsterdam ingewijd tot Predikant in de Nieuwe Kerk. Hij was tevens Predikant in de Oude Kerk te Amsterdam. Hij overleed te Amsterdam den 17. Junij 1782.

F L O R A

VII PROVINCIA RUM

REICH FORDERATI

INDIGENA

—————

H A R L E M

Apud G. H. Bonn & F. van der Meer, Bibliopolas

MDCCLXXXII

ILLUSTRISSIMO

ET

GENEROSISSIMO.

D O M I N O.

GUILIELMO HENRICO

B A R O N I

DE ROUWENOORT.

TOPARCHÆ. IN. UILENPAS. ORDINI.
TEUTONICI EQUITI. CO-
ADJUTORI. ET. DIERÆ. MAGIS-
TRO. ORDINI EQUESTRI CO-

†

MI-

OMISSI R T S U I I

MITATUS. ZUTPHANIÆ. AD-
SCRIPTO. INTRA. ET. EXTRA.
ZUTPHANIAM PRÆTORI COL-
LEGII PRÆPOTENTIUM. DE-
PUTATORUM. COMITATUS. OR-
DINUM. PRAESIDI. AD. RES.
RHENI. INFERIORIS. ET. YSA-
LÆ. CURANDAS. DELEGATO.
CIVITATIS. DOTEHEMENSIS.
CONSULI. SOCIETATIS. SCIEN-
TIARUM. BATAVO-HARLEMEN-
SIS. DIRECTORI. Cet. Cet. Cet.

ORDI. IN. UENIAS. ORDI
NIS. TUTIONICI. EQUIT. CO
ADJUTORE. ET. DIER. E. MAGIS
TRO. ORDINI. EQUESTRI. CO

MI

DEDICATIO.

Scriptura de rebus, quae ad hunc usque
 etiam **PO. VIRI ILLUSTRISSIMI**
MILITIS huiusmodi ante in Academia huius
 academicae erant. Bonae Praefecturae
 inveniuntur. **TUMM. ALP. F. DE**
FR. FLANUM. Vnde cum eam
 deinde in hunc modum. **MILITIS** huiusmodi
 cum eam huiusmodi. **MILITIS** huiusmodi
 de ea cum huiusmodi in consilio Praefecti,
 quodammodo huiusmodi huiusmodi huiusmodi
 huiusmodi huiusmodi huiusmodi huiusmodi
 huiusmodi huiusmodi huiusmodi huiusmodi
 huiusmodi huiusmodi huiusmodi huiusmodi
 huiusmodi huiusmodi huiusmodi huiusmodi
 huiusmodi huiusmodi huiusmodi huiusmodi
 huiusmodi huiusmodi huiusmodi huiusmodi
 huiusmodi huiusmodi huiusmodi huiusmodi
 huiusmodi huiusmodi huiusmodi huiusmodi
VIRI ILLUSTRISSIMI quod
 huiusmodi huiusmodi huiusmodi huiusmodi

MIYATTS ZUTPHANIA. AD-
SCRIBO INTER ET EXTRA
ZUTPHANI, N. L. A. P. A. S. S. S. S.
LEGI PA. P. T. E. N. T. I. O. N. I. U. M. D. E.
P. O. T. A. T. O. R. I. U. M. C. O. M. I. T. A. T. U. S. O. R.
D. I. N. A. L. P. R. A. I. D. E. A. D. B. I. S.
A. H. I. L. I. N. F. E. R. O. M. I. T. A. T. A. S.
L. E. C. U. B. A. N. D. A. S. D. E. L. E. G. A. T. O.
A. V. I. T. A. T. I. S. P. R. E. T. O. R. I. A. M. E. N. S.
C. O. N. S. I. L. I. S. S. O. C. I. E. T. A. S. S. C. I. E.
T. I. A. R. U. M. R. A. T. A. V. O. H. A. R. L. E. M. E. N.
T. I. E. C. A. T. O. R. I. S. S. C. I. E. N. T. I. A.

DEDICATIO.

Septimus & tricesimus volvitur annus,
ex quo **TU, VIR ILLUSTRIS-**
ME! me haud diu ante in Academia Har-
derovicena creatum Botanices Professore
invitasti in Hortum **TUUM UILEN-**
PASSIANUM. Vidi tunc eum, et
deinceps multoties vidi, sed semper summo
cum oblectamento, summaque admiratione;
in eo enim tanquam in cultissimo Paradiso,
quicquid eximii habet vel hic, vel alter
orbis, uno intuitu contemplari licet. Nec
parcis adhuc sumtibus aut industriæ, raro-
res Plantas ex omni terrarum angulo con-
quirendi; easdemque ita excolis Ipse, ut
in tanto fastigio vix æmulum reperi-
as. Excepisti insuper me per tam longam annorum
seriem singulari semper benevolentia & ami-
citia. Quin et me, dum in Russicis terris
degebam, commercio litterario honorare
non intermisisti. Hæ mihi causæ sunt,
VIR ILLUSTRIS-
SIME! quare hunc laboris mei Botanici fructum, cui &

DEDICATIO.

TU Ipse non parum contribuisti, TUO
Nomini inscribere ausus sim, hoc solo titu-
lo, ut exstet, & post fata perennet, ob-
servantiæ, debiti honoris, reverentiæ &
animi mei in TE grati, monumentum
publium. TU vero, MÆCENAS
OPTIME! accipias quæso hoc munu-
sculum hilari & benigno vultu; TUque,
ut adhuc diu in salutem Patriæ sospes &
incolumis vivas, opto.

ILLUSTRISSIMI TUI NOMINIS

Zutphaniae

III Novembris

cultor humillimus

1781.

D. de GORTER.

La S.

[The text on this page is extremely faint and illegible due to fading or bleed-through from the reverse side. It appears to be a list or a series of entries.]

DE D. A. C. R. T. I. S.

Faint, illegible text, possibly bleed-through from the reverse side of the page.

ILLUSTRATIONI
ROMINIS

Faint text, possibly bleed-through or a second page of text.

D. & S. S. T. E. R.

L. S.

Opusculum hoc originem suam debet Excur-
sionibus Botanicis, quas Anno 1735 comite Ill.
LINNÆO circa Harderovicum feci. Ab Anno
1743, quo mihi Botanices docendæ munus in
Academia Harderovicena demandatum fuit, Gel-
riam latius peragravi, Plantas in ea obvias studiose
annotavi, sicque Anno 1745 in lucem prodiit
Flora-Gelro-Zutphanica, continens Plantas 604.
qui numerus ad 682. increverat Anno 1754. quo
ad Aulam Imperialem Russicam ab ELISA-
BETA MAGNA *Glor. mem.* evocatus, Gel-
riæ valedixi. In Russia degens Catalogum illarum
78. Plantarum, quem penes me in peregrinis ter-
ris latere nolebam, in propriam ipsarum Patriam
transmisi, ubi Anno 1757. Harderovici, titulo
Appendicis ad Floram Gelro-Zutphanicam typis
divulgatus est. Anno 1764 ego in Patriam redux,
& apud Batavoduranos dehinc vivens, Dioecesim
Ultrajectinam, Comitatum Buranum, Cuilenbur-
gensem, & Leerdamensem, aliaque loca vicina,
Plantas indigenas investigandi præsertim caussa,
invisi.

Ex

Ex Plantis illic, et aliis antea in Gelria alibique a me lectis, tum ex C. PELETERII *Synonymia Plantarum Valachriæ*, H. BRUMANI *Indice stirpium circa Zuollam nascentium*, I. COMMELINI *Catalogo Plantarum indigenarum Hollandiæ*, H. BOERHAAVE *Indice altero Plantarum Horti Lugduno-batavi*, (in quo indigenæ Bataviæ Stirpes signo † notantur,) D. MEESE *Flora Frisica*, atque ex incerti Auctoris, sed periti methodoque Rajanæ addicti Botanici Manuscripto, in quo plures plantæ rariores in *Transysalania* nascentes designantur, confeci *Floram Belgicam*, Anno 1767 typis excusam, quam 1768 Supplemento primo, et 1771 Supplemento altero auxi. Quumverò nec omne Belgium peragrarè, nec omnes in eo meandros perscrutari mihi datum fuerat, non defuerunt masculi Floræ Satellites, qui plures a me ommissas Plantas, tum & aliarum locos natales benevole communicarunt, sicque Rem Herbariam Belgicam magnopere ditarunt.

Inter hos commemorare licet Perillustrem Equitem G. H. *Baronem de ROUWENOORT*, Dominum *Uilenpassiæ*, reliqua, Virum non modo Natalium & Munerum splendore insignem, sed & Botanicæ totiusque Historiæ Naturalis peritissimum, id quod *Thesaurus Naturalium & Hortus Uilenpassianus*

|| **M. HOUTTUYN** Medicus Amstelodamensis, amplissimo opere *Historiæ Naturalis*, secundum **LINNÆI** *Systema* digesto, cui etiamnum insudat, clarus, Plantarum complurium, quas in Hollandia boreali offendit, locos natales gratiosissime mihi significavit.

|| Clarissimus **M. VAN MARUM** Phil. & Med. Doct. & apud Harlemenses Mathesios & Philosophiæ Lector, cum Groningæ degebat, Plantas istius Provinciæ, & præsertim eas, quæ circa Metropolin crescunt, exquisivit, earumque locos natales mihi impertiit: quod beneficium eo gratius erat, quum de Plantis ibi indigenis mihi, qui juvenis non nisi semel illam Provinciam invisi, nihil innotuerat.

|| Expertissimo **G. I. RINK**, Medicinam Tielæ Gelrorum cum laude facienti, acceptam refero accuratam designationem Plantarum in locis illi Urbi circumjacentibus crescentium.

|| Diligentissimus **N. MEERBURGH**, primarius in Horto Academico Lugduno-batavo Hortulanus, simulque peritus Botanicus, Pictor & Chalcographus, multas rariores plantas, præsertim Muscos, in Hollandia legit, quibus meam Collectionem ditavit.

|| Denique, sed non absque tristi recordatione,
M,

M. ...

Christina M. van ... & ...
 ...
 ...
 ...
 ...

...
 ...
 ...
 ...

...
 ...
 ...
 ...
 ...

...
 ...

commemoro Virum, intima mihi ab aliquot annis devinctum amicitia, D. FRED. RAINVILLE, Botanicum consummatissimum, Societati Physices experimentalis, quæ Rotterodami floret, adscriptum, ast eheu Anno 1779. Die Sexto mensis Junii, postquam diutissime gravi cum asthma conlictaverat, vitamque pane solo & lacte toleraverat, rebus humanis ereptum. Incredibile est, quanta industria & solertia optimus ille Vir Plantas Belgii indigenas indagavit; Graminibus interim colligendis & extricandis præsertim intentus, quorum omnium, quotquot in Belgio pluribus annis legerat, specimina sicca mihi misit, doctissimasque de difficilioribus subjunxit observationes. Me insuper rogante Anno 1772 adiit Provinciam Groninganam, quam itinere pedestri ad Dollerdum usque emensus fuit; indeque redux mihi Catalogum Plantarum sub illo itinere lectarum accuratissimum tradidit.

Quid vero quisque horum Virorum contulerit, nomina symbolis suis in hoc opusculo adscripta Lectorem certiozem facient.

A triennio tandem ego, cum bonis avibus pristinam meam Celriam repeteram, inque amœnissima & saluberrima Urbe Zutphania domicilium elegeram, viribus meis, quæ jam ab aliquo

tem-

tempore labefactatæ multum erant, recuperatis, vegetus iterum pro ætate factus, et singulari heic Procerum in me benevolentia gaudens, occasionem nactus fui varias in Comitatu Zutphaniaë crescentes Plantas accuratius investigandi, imo nonnullas olim prætervisas detegendi.

Hisce nunc omnibus adminiculis instructus, Elenchum hunc Plantarum indigenarum in Septem Belgii foederati Provinciis hucusque repertarum composui, inque eo cives illos systematice disposui, sequutus Methodum Sexualem Perillustri mei quondam Præceptoris b. LINNÆI, qua faciliorem aut tutiorem inter hæctenus publicatas non inveni; cujusque amplam explicationem in usum meorum popularium propediem prelo committere decrevi, persuasus hujus ope multis in posterum Floram hanc majori fore usui.

Ex *Speciebus Plantarum* (Sp.) LINNÆI mutuatus sum Differentias específicas, quas juxta Systematis Vegetabilium Editionem 13^{ti}am a Cl. MURRAY evulgatam, passim emendavi. Citavi ubique *Specierum* illarum paginam cum numero præfixo; huncque sequitur numerus Plantæ in *Flora Gelro-zutphanica* (Gelr.) et MEESE FLORA FRISICA (*Fris.*) Passimque adduxi *Floram Ingricam* (*Ingr.*) ut observationes, quæ de istis Plantis a Cl.

KRA-

Rea... in Italia...

... di ...

... di ...

... di ...

... di ...

...the ... of the ...
...the ... of the ...
...the ... of the ...

...the ... of the ...
...the ... of the ...
...the ... of the ...

...the ... of the ...
...the ... of the ...
...the ... of the ...

KRASCHENINNIKOW & a me in Russia factæ sunt, conferri possent.

Synonyma non alia adduxi, quam quæ necessaria, ne mole sua flores venantem premeret libellus. In omnibus Plantis, quæ C. BAUHINO innotuerunt, ejus *Pinnacem* (*Baub. pin.*) citavi, huic que adposui *COMMELINI Catalogum plantarum indigenarum Hollandiæ* (*Comm. boll.*) ut ita hujus Viri in Rem Herbariam Belgicam merita constarent. Porro DODONÆUM, MORISONUM, RAJUM, PLUKNETIUM, OEDE-
RUM, &c. et in *Muscis* ubique DILLENIUM adduxi, ut Planta obvia icone expressa conferri, tum etiam, ut optima cujusdam Auctoris descriptio consuli posset.

Nomina Vernacula in vulgus recepta, aut a rusticis imposta, in variis locis sæpe diversa, nec eandem semper designantia Plantam, quotquot mihi obvenerunt, adposui, de illorum bonitate aut etymologia haud sollicitus; nec nova cudere volui.

Varietates suis Speciebus subjunxi, græcisque præfixis litteris distinxi.

Loca Natalia Belgico expressi idiomate, tum quia multa vix in linguam latinam transferri patiuntur, tum quia specialis eorum designatio Popularibus meis præsertim inservire potest. Mon-

nendum vero Loca illa Plantarum minus fixa, & variationi sæpius obnoxia esse. Licet enim in incultis diutissime species conseruentur & multiplicentur, in terris tamen ab hominibus frequentatis & laboratis, sæpe solum mutatur, vertitur subinde campus & ex pratensi fit agrarius, vel ericeta & tesqua coluntur, aut arboribus, quæ nunc laudabilis cura Magnatum est, conseruntur, quæque Plantæ indigenæ sæpe exulare iubentur: sicque non mirum, multas in locis a COMMELINO indicatis non amplius reperiri, ut ipse circa Harlemum vestigia istius Vri relegens expertus sum. Et hinc etiam frequentiam cuiuslibet speciei non prætereundam iudicavi, qua simul melius sive patri familias sive medico innotescit, sufficientem Plantæ copiam in usum œconomicum, medicum, vel alium liberali manu natura quærentibus offerat, nec ne. Sunt vero B. L. variæ Plantæ, quas sola fide Magni BŒRHAAVII huic Floræ insertas, & cruce † ad Ejus imitationem insignitas offendes, quum mihi illarum habitationes adhuc non innotuerint. Quasdam tamen omisi, quibus, utpote certe exoticis, ex incuria forsân Typographi signum † præfixum fuit. Illæ sunt *Polycarpon tetraphyllum*, quod *Herniaria alfinis folio*. Boerb. lugdb. 2. p. 96. *Cotyledon Umbilicus veneris*, quæ
Co-

Handwritten text, likely bleed-through from the reverse side of the page. The text is extremely faint and illegible due to the quality of the scan and the age of the paper. It appears to be organized into several paragraphs, possibly containing a list or a series of entries.

The first part of the book is devoted to a general
 description of the country and its inhabitants. The
 author then proceeds to a detailed account of the
 various tribes and their customs. He describes the
 manner of their dwelling, their food, and their
 dress. He also mentions the different languages
 spoken by them, and the various superstitions
 and religions which they profess. The author
 then relates the history of the country, and
 the different wars which have been fought
 between the various tribes. He also mentions
 the different conquests which have been made
 by the Europeans, and the manner in which
 they have treated the natives. The author
 concludes with a description of the different
 minerals and plants which are found in the
 country, and the manner in which they are
 used by the natives.

Cotyledon major. Boerb. lugdb. 1. p. 287. *Salvia Sclarea*, quæ *Sclarea*. Boerb. lugdb. 1. p. 163. *Polypodium aculeatum*, quod *Lonchitis aculeata major*. Boerb. lugdb. 1. p. 25. huicque præfixum † signum potius ad *Trichomanem* ibi mox subsequenter pertinet. Præterii deinde *Ulnum pumilam*, *Blitum capitatum* & *virgatum*, *Stellariam dichotomam*, a D. MEESE inter indigenas Frisicæ, citatas Plantas, quas crediderim olim ex Hortis aufugas fuisse. Nec Floræ huic inserui eas, quæ culturam hominum in hortis aut agris exposcunt, solas spontaneas enumerasse contentus.

Superfunt quoque nonnullæ Plantæ indigenæ ab Antecessoribus designatæ, quas ad sua Genera & Species minus certe amandare valuit; tum & aliæ ad Zoophyta nunc relatæ. Utrarumque harum Catalogum ad calcem hujus opusculi subnexum invenies.

Porro cunctis Plantis Officinalibus nomen Pharmaceuticum (Pharm.) adposui, & partes, quæ prostant, enumeravi, ut scirent Pharmacopoei, quas in suum commodum intra Patriam legere possint.

Observationes ex nuperis meis schedis collectas, aut ab aliis liberalissime mecum communicatas passim suis locis inserui.

Usum quoque Medicum & œconomicum quarun-

rundam Plantarum apud Ruricolos receptum sparsim indicavi: perfectam enim omnium materiem medicam tradendo, extra scopum divagatus fuisssem.

En iterum L. B. botanicum laboris mei foetum; Scias autem me eo non novam, ut forsân expectas, adornasse Floræ Belgicæ editionem; tunc enim totum Foederatum Belgium peragrare, ut antea animus erat, debuisssem, sed intra Septem Provincias me detinui: interim tamen in præsentî Flora numerum Plantarum, neglectis etiam quas cultura profert, majorem reperies; et hinc alio etiam titulo insignitum hoc opusculum in lucem prodit.

Denique deprecor menda typographica, quæ in absentia mea irrepserunt, & Lectores obsecro, ut potiora ex mea emendatione, quæ opusculo subjecta est, corrigant.

1844

1844

1844

1844

1844

1844

1844

1844

1844

1844

1844

1844

1844

1844

1844

1844

3^o Salicornia

calyx monophyllus ventriculus, cor. o.
calyx ventriculus integer; petala o.
Semen 1.

Sepp. 1^o d. 4. 333.

2^o Hippuris

calyx super., margo bilobus. cor. o.
calyx, margo bilobus. petala o. Stigma
Simplex. Sem. 1.

CLASSIS I.
 MONANDRIA
 MONOGYNIA.

SALICORNIA.

1. SALICORNIA herbacea patula, articulis apice *herbacea.*
 compressis emarginato-bifidis. Sp. 3. n. 1. Gelr.
 605. Fris. 1.

Salicornia articulis apice crassioribus obtusis. Ger.
 prov. 328. Baster subs. 2. p. 105. t. 50.

Salicornia. Dod. pempt. 82.

Kali geniculatum majus. Baub. pin. 289. Comm.
 boll. 61.

Oed. dan. t. 303.

Zee-Kraal, Kraal-Kruid, Krabbe-Kwaad, Zee-
 Grappe. Belg.

Overvloedig langs de Zee-en Maas-strand omtrent
 's Gravezande; op de weg naar de Helder op 't
 Koegras; aan de Stranden in Zeeland; aan de Zee-
 dyk tusschen Harlingen en Roprazyl; aan vochtige
 kanten van Koornlanden buiten Franeker; aan de
 Zeekant van Groningen by de Soltekamp, Warfum,
 Delfzyl, Oostwolde, en elders, meest buitendyks,
 aan de quelders: ook aan de Zeekant by Harderwyk,
 doch niet veel

Pharm. KALI herb. Sal Alkali Souda.

Aceto condita esculenta Zeelandis.

HIPPURIS.

2. HIPURIS. Sp. 6. n. 1. Gelr. 1. Fris. 2. *vulgaris.*

Equisetum palustre, brevioribus foliis, polyspermum.
 Baub. pin. 15. theatr. 242 Comm. boll. 31.

Polygonum femina. Dod. pempt. 113. Cam. epit. 689.

Oed. dan. t. 87.

Duizent-Knoop Wyfje. Belg.

Aan de kanten der Rivieren, en in staande Wateren
 op verscheide plaatsen, overvloedig aan de Zeek by
 A Zoc.

2 MONANDRIA MONOGYNIA.

Zoelen in de Betuwe; in de Sloot achter Zorgvliet by 's Gravenhage; in de Graft te Leerdam; in de Slooten by 't Huis te Marquette; in de Vyvers van 't Huis te Zandhorst; en overvloedig in de modderige Slooten van Noord-Holland; als ook langs het Horensche - diep, en in de zoogenaamde bronlanden by de Water - huizen in de Provincie Groningen.
Articuli digito compressi, cum strepitu dissiliunt; qua nota ab Equisetis facile distinguitur. (Gouan. b. monsp. 3.)

Nemaufi in Galliis ad ambusta crebro formâ unguenti usurpatur. (RAZOUX Tables Nosologiques. p. 109.)

D I G Y N I A.

C A L L I T R I C H E.

perna,

3. **CALLITRICHE**, foliis superioribus ovalibus, floribus androgynis. *Sp. 6. n. 1. Geir. 2.*
Stellaria aquatica. Baub. pin. 141. Comm. boll. 108.
Alfine aquis innatans, foliis longiusculis. Baub. dist. 3. p. 786.
Zeer gemeen in de Slooten op veele plaatsen.

acuminatis

4. **CALLITRICHE** foliis omnibus linearibus apice bifidis, floribus hermaphroditis. *Sp. 6. n. 2. Gmel. fib. 3. t. 1. f. 2.*
Alfine aquatica minor f. fluitans. Baub. pin. 257.
Lenticula palustris angustifolia, folio in apice dissecto. Loes. pruss. 140. t. 38.
By de voorgaande.

3 Callitriche

Calyc. o. cor. 2-petala. caps. 2-locularis.
cal. o. petala 2. caps. 2-locularis 1-sperma.

Caverna Ed. fl. dan. t. 129

5 Ligustrum flor. inf. monop. regul.
Cor. 4-fida. Vacca tetrasperma
Ligustrum vulgare Dodon 778.
Jepp. 2^{de} d. 4. 117.

6. Circaea flor. Sup.
calyx 2-phyllus. cor. 2-petala obcordata.
cor. 2-petala. cal. 2-phyllus Super. caps.
bilobularis non dehiscens & loculis mono-
spermis.

3
CLASSIS II.
DIANDRIA
MONOGYNIA.

LIGUSTRUM.

5. LIGUSTRUM. Sp. 10. n. 1. Gehr. 3. Fris. 5. *vulgere.*
Ligustrum germanicum. Baub pin. 475. hist. 3.
P 533. Comm boll 65.
Keel Kruid, Mondbout, Liguster. Belg.
In de Boffchadie by Zuideras in 't Graaffchap Zutphen; in de Duinen by Waffenaar; tuffchen Haarlem en Zantvoord; in de Bosjes te Bergum, en by 's Heerenveen in Friesland; op de Mickelhorst agter Haren by Groeningen.
Pharm LUGUSTRI flor.
Perperam hunc fruticem Belgii civem esse negat
KNOOP. Denarol. p. 97.

CIRCAEA.

6. CIRCAEA caule erecto, racemis pluribus, foliis *lutetiana* ovatis. Sp 12. n. 1. Gehr 4.
Circaea lutetiana. Lob. hist. 137. *-icon 266*
Solanifolia Circaea dicta major. Baub. pin. 168.
Comm. boll. 107.
Herba divi stephani. Tab. hist. 730.
Oed. dan. t. 210.
In verscheide Boffchen op donkere vochtige plaatsen op 't Loo, Uilenpas, Engelenborg in Gelderland; by Gornichem, Haarlem, 't Huis te Brederoode in Holland.

VERONICA.

7. VERONICA spicis terminalibus, foliis oppositis *longifolia* lanceolatis serratis acuminatis. Sp. 13. n. 5. Gehr 5.
A 2 Ve.

Veronica I erectior latifolia. *Clus. bist. 1. p. 346.*

Veronica spicata latifolia. *Baub. pin. 246.*

Te Heemze langs de Vecht in Overijssel.

*Variat foliis latioribus & angustioribus; colore florum
caeruleo intensiore & dilutiore.*

spicata. 8. VERONICA spica terminali, foliis oppositis crenatis obtusis, caule ascendente simplicissimo. *Sp. 14. n. 7. Gelr. 6. Ingr. 2.*

Veronica spicata minor. *Baub. pin. 247.*

Oed. dan. t. 52.

*In de Laan voor den Huize Uilenpas in de Graaffschop
Zutphen; ook op Effenburg by Harderwyk.*

spicinalis. 9. VERONICA spicis lateralibus pedunculatis, foliis oppositis, caule procumbente. *Sp. 11. n. 9. Gelr. 7. Fris. 6.*

Veronica mas supina & vulgatissima. *Baub. pin. 246.
Comm. boll. 114.*

Oed. dan. t. 248.

Eeren-prys Manneken. Belg.

*Overvloedig in de Duin-Valeyen van Holland, en
elders op dorre zandige plaatsen.*

Pharm VERONICÆ herb.

serpyllifolia. 10. VERONICA racemo terminali subspicato, foliis ovatis glabris crenatis. *Sp. 15. n. 14. Gelr. 8. Fris. 7.*

Veronica pratensis serpyllifolia. *Baub. pin. 247.*

Morif. bist. 2. p. 319. f. 3. t. 22. f. 8.

Oed. dan. t. 492.

Eeren-prys Wyfje. Belg.

*In de Weiden by 't Huis te Zandhorst in Holland; te
Heemze in Overijssel; en aan de wegen en kanten
der Slooten, ook in de Moeshoven op sommige plaatsen.*

Beccabunga. 11. VERONICA racemis lateraibus, foliis ovatis planis, caule repente *Sp. 16. n. 15. Gelr. 9. Fris. 8.*

Anagallis aquatica major, folio subrotundo. *Baub. pin. 252. bist. 3. p. 791. Comm. boll. 9.*

Oed. dan. t. 511.

Beeke-boom, Beek-punge, Water-punge. Belg.

β. Anagallis aquatica minor, folio subrotundo. *Baub. pin. 252. Comm. boll. 9.*

*Op veele plaatsen aan de Beekjes, en op laage natte
gronden en plaatsen, alwaar 's Winters water staat.*

Pharm

7 Veronica flor. inf. monop. irreg.
fruct. capsul.

cor. 5-fida, limbo plus in tubo: laciniis
inf. angustioribus. caps. bilocal.

cor. limbo 5-partito: laciniis infima
angustioribus. caps. bilocal.

8 Lepp. 3^o D. I. 236.

11 anagallis aquat. Dodon. f. 69^o
Lepp. 3^o D. I. 235.

veronica magallanica D. fl. Dau. t. 903

Pharm. BECABUNGÆ herb.

12. VERONICA racemis lateralibus, foliis lanceolatis serratis, caule erecto. *Anagallis*. Sp. 16. n. 16. Gebr. 9. a. β. § 606. Fris. 9.

Veronica aquatica major, folio oblongo. *Morif. bist.* 2. p. 323. f. 3. t. 21. f. 25.

Anagallis aquatica major, folio oblongo. *Baub. pin.* 252. *Comm. boll.* 9.

- β. Anagallis aquatica minor, folio oblongo. *Baub. pin.* 252. *Comm. boll.* 10.

Aan de Slooten en Graften op verscheide plaatsen als de voorgaande.

13. VERONICA racemis lateralibus alternis, pedicellis pendulis, foliis linearibus integerrimis. *Scutellata*. Sp. 16. n. 17. Fris. 10.

Anagallis aquatica angustifolia scutellata. *Baub. pin.* 252. *Baub. bist.* 3. p. 780. *Comm. boll.* 9.

Oed. dan. t. 209.

Op veele plaatsen langs de Zuider-Zeekant by Enkhuizen, Muiderberg, Stavoren, Harlingen, op Vlieland; in de Slooten van 't Haagse-Bosch; en in de Moerassen by Groningen.

Folia omnia denticulis minimis semper instructa sunt.

14. VERONICA racemis lateralibus, foliis oblongo-ovatis serratis, caulibus prostratis. *prostrata*. Sp. 17. n. 22.

Veronica angustifolia minor. *Riv. t.* 95.

Chamædryas spuria minor angustifolia. *Baub. pin.* 249. *prodr.* 117. *Baub. bist.* 3. p. 287.

Op het Gebergte te Bronsbergen buiten Zutphen.

(*Nob. Baro & Eques de ROUWENOORT, Dominus Uilenpaffia.*)

15. VERONICA racemis lateralibus, foliis ovatis rugosis dentatis sessilibus, caule bifariam piloso. *Chamædryas*. Sp. 17. n. 23. Gebr. 10. Fris. 11.

Veronica minor, foliis imis rotundioribus. *Morif. bist.* 2. p. 320. f. 3. t. 23. f. 12.

Chamædryas spuria minor rotundifolia. *Baub. pin.* 249. *Comm. boll.* 24.

Oed. dan. t. 448.

Gamanderlyn. Belg.

β. Chamædryas spuria minor latifolia. *Baub. pin.* 249.
Teucrium 5. *Clus. hist.* 1. p. 350.

*Veel op schaduwachtige plaatsen; aan den boogen Sydel
 by Harderwyk; in 't Haagse Bosch; in den Haar-
 lemmer-hout; ook in de Provintien Utrecht en
 Friesland; β. In Overijssel by Zwoll.*

agrestis. 16. VERONICA floribus solitariis, foliis cordatis in-
 cisis pedunculo brevioribus. *Sp.* 18. n. 26. *Gelr.*
 12. *Fris.* 13.

*Alfine chamædryfolia, flosculis pediculis oblongis
 insidentibus. Baub. pin.* 250. *Comm. boll.* 6.

Alfine ferrato folio glabro. Baub. hist. 3 p. 366.
Oed. dan. t. 449.

β. Veronica flosculis oblongis pediculis insidentibus,
 chamædryos foliis alternis. *Boerb. lugdb.* 1. p. 226.
 n. 22.

In veele Hoven en Bouw-landen.

arvensis. 17. VERONICA floribus solitariis, foliis cordatis in-
 cisis pedunculo longioribus. *Sp.* 18. n. 27. *Gelr.* 13.
Fris. 14.

*Alfine veronicæ foliis, flosculis cauliculis adhæren-
 tibus. Baub. pin.* 250. *Comm. boll.* 7.

*Alfine folio serrato hirsutiori, floribus & loculis
 cauliculis adhærentibus. Baub. hist.* 3. p. 367.

*In de Zaa-landen buiten Harderwyk, Naarden, en
 elders.*

hederifolia. 18. VERONICA floribus solitariis, foliis cordatis
 planis quinquelobis. *Sp.* 19. n. 28. *Gelr.* 11. *Fris.* 15.

Alfine hederulæ folio. Baub. pin. 250. *Comm. boll.* 6.
Oed. dan. t. 423.

Muur met bladeren van Klim of Veil. Belg.

In de Bouw-landen, en ook op ruwe plaatsen.

triphyllus. 19. VERONICA floribus solitariis, foliis digitato-
 partitis, pedunculis calyce longioribus. *Sp.* 12. n.
 19. *Gelr.* 15.

Alfine triphyllus cærulea. Baub. pin. 250.

*Alfine folio profunde secto, flore purpureo seu vi-
 olaceo. Baub. hist.* 3. p. 367.

Oed. dan. t. 252

Onder 't Koorn te Dieze in Overijssel.

20 l. Veronica verna vid.
Suppl. f. 15.

21 Gratiola "

cor. 5-fida bilabiata re. supinata: An-
nua h: duo sterilia, cap. 1 bilocal.

cor. irreg. re. supinata, Annua 2 sterilia
cap. 1 biloc. cal 7-phyllus: 2 exterioribus
partibus.

22 Pinguicula "

cor. ringens: calcarata, cal 5-fida, 1 cap
1-locul.

cor. ringens: calcarata, cal. bilabiatus
5-fidus, cap. uniloc.

20. VERONICA floribus solitariis sessilibus, foliis *Persgrina.*
 lanceolato-linearibus glabris obtusis integerrimis,
 caule erecto. *Sp.* 20. n. 33. *Fris.* 16.
 Veronica terrestris annua, folio polygoni, flore
 albo. *Moris. hist.* 2. p. 322. f. 3. t. 24. f. 19.
Boerb. lugdb. 1. p. 225. n. 17.
Oed. dan. t. 407.
 Zomtyds in de Koorn-landen, het meest in de Hoven;
 thans zeer gemeen in de Provintien Friesland en
 Groningen.

GRATIOLA.

21. GRATIOLA floribus pedunculatis, foliis lanceo- *Officialis.*
 latis ferratis. *Sp.* 24. n. 1.
 Gratiola. *Dod. pempt.* 362.
 Gratiola centauroides. *Baub. pin.* 279. *Comm. boll.* 55.
 Gods-Genade. Belg.
 Tandpyn-wortel. Rusticis Gorcomiensibus.
 Overvloedig aan de Dyken omtrent Gornichem.
 Pharm. GRATIOLÆ rad. herb.
 Radix denti cavo indita contra odontalgiam Rusticis
 Gorcomiensibus in usu.

PINGUICULA.

22. PINGUICULA nectario cylindraceo longitudine *Vulgaris.*
 petali. *Sp.* 25. n. 2. *Gelr.* 607.
 Pinguicula. *Clus. hist.* 311.
 Sanicula montana, flore calcari donato. *Baub.*
pin. 242.
Oed. dan. t. 93.
 Butter-wortel, Berg-Sanikel. Belg.
 Kievits-vet. Vulgo.
 Tusschen Groenloo en Borkeloo, als ook op één Boe-
 ren-erf agter Doetinchem, genaamt de Steenbou-
 wer, gelegen in 't buurschap Brunsveld by den
 Slangenburg, als mede op de Bakermarkt, en by
 Zelhem in 't Graafschap Zutphen.

UTRICULARIA.

23. UTRICULARIA nectario conico, scapo pauci- *Vulgaris.*
 floro. *Sp.* 26. n. 3. *Fris.* 17.
 Lentibularia. *Hall. jen.* 237. *Lind. alf.* 242. t. 11.
 A 4 Mi

Millefolium aquaticum lenticulatum. *Baub. pin.* 141.
Oed. dan. 1. 138.

Water - Duizend - blad met geele bloemen. Belg.

Overvloedig in Slooten, Vyvers en Water-dobben,
voornaamlyk by Vorden in 't Graaffschap Zutphen;
omtrent de Bontenbok buiten Gorradyk, en op 't
Orange Woud in Friesland; in de Slooten van de
bronlanden by de Waterbuizen buiten Groningen.

V E R B E N A.

officinalis. 24. *VERBENA tetrandra*, spicis filiformibus paniculatis, foliis multifido-laciniatis, caule solitario. *Sp.* 29. n. 15. *Gelr.* 15.

Verbena communis, flore cæruleo. *Baub. pin.* 269.
Comm. holl. 114.

Verbena recta. *Dod. pempt.* 150.

Yzer - kruid, *Yzer - bard.* Belg.

Te Zandwyk by Tiel; aan den Dyk by Lienden,
Driel, Elden, omtrent 't Huis de Nevel in de Betuwe;
langs de wegen by 's Hage; op dorre beuvelen
by 't Gerecht buiten Naarden; aan sommige Duinkanten
buiten Haarlem; op de Wallen te Utrecht;
en elders.

Pharm. VERBENÆ herb.

L Y C O P U S.

europæus. 25. *LYCOPUS foliis sinuato-ferratis.* *Sp.* 30. n. 1.
Gelr. 16. *Fris.* 18.

Marrubium palustre glabrum. *Baub. pin.* 230.
Comm. holl. 72.

Marrubium aquaticum quorundam. *Baub. bist.* 3.
p. 318.

Water - Andorn, of *Malrove.* Belg.

β. *Lycopus foliis in profundas lacinias dissectis.*
Tourn. inst. 191. *Boerb. lugdb.* 1. p. 186.

Aan de kanten der Slooten, ook aan den Yssel op verscheide plaatsen.

S A L V I A.

pratensis. 26. *SALVIA foliis cordato-oblongis crenatis: summis amplexicaulibus, verticillis subnudis, corollis gelea glutinosi.* *Sp.* 35. n. 12. *Gelr.* 17.

Horminum pratense, foliis ferratis. *Baub. pin.* 238.
Or-

23 Utricularia "
cor ringens calcarato. cal 2 phyllis.
capit. unil.
cal 2 phyllis aequalis.

24 Verbena flor. inf. monop. irreg.
fruct. gyno. sp.
cor. subequal. cal laciniis supremis brevioribus
cor. infundibulif. subequal. curva. calycis
unico dente truncato. sem. 2. S. l. nuda.
(Stam. 2. S. l.)

24 Sapp. i^o d. 4. 38.

25 Lycopus "
cor 1. fida subequalif. laciniis unica
emarginata. Stamina distantia.
semina 1. retusa.

26 Salvia "

cor. ringens. filamenta transversa
pedicellata.

cor. inaequalis filamenta transversa
pedicello affixa.

27 horium Sylv. minus ^{Bar.} fig 206

28 anthoxanthum

cal. glabra bivalvis uniflora cor glabra
2-valvis, acuminata v. nata.

Sem. i.

Orvala sylvestris, species quarta. *Dod. pempt. 293.*
Veld-Salie. Belg.

Op verscheide plaatsen omtrent Zutphen, en elders
 in 't Graafschap Zutphen; en omtrent Salk in
 Overysel.

27. SALVIA foliis ferratis sinuatis læviusculis, corol- *Verbenaca.*
 lis calyce angustioribus. *Sp. 35. n. 14. Gelr. 18.*
 Horminum sylvestre, lavandulæ flore. *Baub pin. 239.*
 Hormini sylvestris quarti, species quinta. *Clus.*
bist. 2. p. 31.
 By Ulenpas, Enghuisen, en elders in Gelderland.

D I G Y N I A.

A N T H O X A N T H U M.

28. ANTHOXANTHUM spica oblonga ovata, floscu- *odoratum.*
 lis subpedunculatis arista longioribus. *Sp. 40. n. 1.*
Gelr. 608. Fris. 19. Schreb. gram. 1. t. 5. Stil-
lingf. miscell. t. 1.
 Gramen spicatum pratense, spica flavescence. *Baub.*
pin. 2. theatr. 43.
 Veel in de Wei-landen en aan de kanten der Bosschen
 en Wegen; ook aan de Duinkant buiten Haarlem,
 in 't Voorjaar.
Arista semper calyce longior est, ut probe attendenti
patet. In solo pingui hæc planta sæpe profert spicam
vere paniculatam.

CLASSIS III.

TRIANDRIA

MONOGYNIA.

VALERIANA.

- dioica.* 29. VALERIANA floribus triandris dioicis, foliis pinnatis integerrimis. *Sp.* 44. n. 4. *Gelr.* 20.
 Valeriana palustris minor. *Baub. pin.* 164. *Comm. boll.* 113.
 Valeriana minima. *Dod. pempt.* 350.
Kleine wilde Valeriane. Belg.
In vochtige Weilanden buiten Amsterdam; in de Duinvalleyen by Zorgvliet; aan den Horensche-dyk nevens Haren; ook aan de Oostkant van Haren aan de dykjes buiten Groningen; en elders.
- officinalis.* 30. VALERIANA floribus triandris, foliis omnibus pinnatis. *Sp.* 45. n. 5. *Gelr.* 19. *Fris.* 20.
 Valeriana sylvestris major. *Baub. pin.* 164. *Comm. boll.* 113.
Oed. dan. t. 570.
Wilde Valeriane. Belg.
 ♀. Valeriana major sylvestris montana. *Baub. pin.* 164.
Boerb. lugdb. 1. p. 74.
Aan de kanten der Slooten en Graften op veele plaatsen.
 Pharm. VALERIANÆ SYLVESTRIS rad.
- Locusta.* 31. VALERIANA floribus triandris, caule dichotomo, foliis linearibus. *Sp.* 47. n. 16.
- clitoria.* α. fructu simplici. *Sp.* 47. n. 16. α. *Gelr.* 21. *Fris.* 21.
 Valeriana campestris inodora major. *Baub. pin.* 165. *Comm. boll.* 113.
 Olus album. *Dod. pempt.* 646.
Veld Sala, Koorn-Sala, Vet, Vettik, Vette-koes.
 Belg.

29 *Valeriana* flor. Super.
cor. 5-fida basi gibba. Sem. 1.
cal. o. cor. 4-petala, basi hinc gibba, super.
Sem. 1

Sepp. 2^o J. 4. 125.

30. *Valeriana* Sylvest. Dodon. f. 319.
Sepp. 2^o J. 4. 125.

32

Iris

"

cor. 6-partita: laciniis alternis reflexis
Stigma petaloideum.

36. Schonus fl. grauius. valvulis glauis
~~calycitico~~
 cor. o. cal. paleis fasciculatis. sem. Subrotundum.
 Glumis pallidis univalvulis: congestis. cor. o.
sem. Subrotundum in ter glumis.

37 bid. Schonus fulvus vid. Suppl. f. 16

37 ter Schonus albus vid. Suppl. f. 16

In de Koorn-landen en Moes-boven.

I R I S.

32. IRIS corollis imberbibus, petalis interioribus ¹⁴ *Pseudacorus* stigmatibus minoribus, foliis ensiformibus. Sp. 36. n. 10. Gelr. 22. Fris. 22.

Acorus adulterinus. Baub. pin. 34. theatr. 634. Comm. boll. 4.

Oed. dan. t. 494.

Geel-Lijch, Valsch-Lis. Belg.

Pinxter-Bloemen. vulgo.

Overvloedig in ondiepe Slooten en laage vochtige landen in de Betuwe; tusschen Harderwyk en Nykerk; tusschen Rotterdam en Gouda; by 's Hage; buiten Alkmaar in de Egmonder-Meer; aan de kant van den Huigen-dyk; en van de Alkmaarder Vaart; en elders in Noord Holland; ook veel in de Provincien Utrecht, Friesland, en in 't Goregt buiten Groningen.

Pharm. ACORI ADULTERINI rad.

33. IRIS corollis imberbibus, petalis interioribus ¹⁴ *stomatodistima* patentissimis, caule unangulato, foliis ensiformibus Sp. 57. n. 11.

Spatula foetida. Baub. hist. 2. p. 31. *Dodon. f. 267*

Gladiolus foetidus. Baub. pin. 30. theatr. 560.

Comm. boll. 44.

Wandluis-Kruid. Belg.

Aan de kant van de Vaart tusschen Haarlem en Leiden.

S C H O E N U S.

34. SCHOENUS culmo tereti, foliis margine dorso-¹⁴ *Mariscus* que aculeatis. Sp. 62. n. 1.

Cyperus longus inodorus germanicus Baub. pin. 14. theatr. 221. Comm. boll. 30.

Cyperus longus inodorus major, foliis & carina ferratis. Moris. hist. 3. p. 237. f. 8. t. 11. f. 24. altera bona. *Sob. icon. 67*

Wild Galigaan zonder reuk. Belg.

Aan de kanten der Rivieren en staande Wateren op verscheide plaatsen.

35. SCHOENUS culmo tereti nudo, capitulo ovato, ¹⁴ *nigricans* id-

involucri diphylli valvula altera subulata longa. *Sp.* 64. n. 5.

Juncus lævis minor, panicula glomerata nigricante.

Moris. hist. 3 p. 233. f. 8. t. 10. f. 28.

Overvloedig in de Zee-Duinen by Velzen.

- compressus.* 36. *SCHOENUS* culmo subtriquetro nudo, spica disticha, involucro monophyllo. *Sp.* 65. n. 10.
Gramen Cyperoides, spica simplici compressa disticha. *Pluk. alm. 173. t. 34. f. 9 Scheuch. gram. 490.*
Te Hillegom tusschen Leiden en Haarlem, langs een beekje aan één Weide, loopende naar de Haarlemmer-Meyr. (D. RAINVILLE.)

- glomeratus* 37. *SCHOENUS* culmo triquetro folioso, floribus fasciculatis, foliis planis, pedunculis lateralibus geminis. *Sp.* 65. n. 11.
In de Weiden by Nymegen. (D. RAINVILLE.)

C Y P E R U S.

- flavescens.* 38. *CYPERUS* culmo triquetro nudo, umbella triphylla, pedunculis simplicibus inæqualibus, spicis confertis lanceolatis. *Sp.* 68. n. 15.
Gramen Cyperoides minus, panicula sparsa subflavescente. *Baub. pin. 6. theatr. 88. t. 88. Comm. holl. 52.*
Klein Riet-Gras. Belg.
In vochtige Zand-gronden aan de Duinkant, en in de Meben by Harderwyk.

- fuscus.* 39. *CYPERUS* culmo triquetro nudo, umbella trifida, pedunculis simplicibus inæqualibus, spicis confertis linearibus. *Sp.* 69. n. 16.
Gramen Cyperoides minus, panicula sparsa nigricante. *Baub. pin. 6.*
Oed. dan. t. 179.
By de voorige, waar van weinig verschilt.

S C I R P U S.

- palustris.* 40. *SCIRPUS* culmo tereti nudo, spica subovata terminali. *Sp.* 70. n. 2. *Gekr. 27. Fris. 23.*

38. Cyperus. "

Cor. 6. Cal. pabris distinctis. Sem. nudum.

Gland. pabris distinctis imbricatis. Cor. 6
Sem. 6 nudum.

39. Scirpus. "

Cor. 6. Cal. pabris imbricatis. Sem. nudum.

Gland. pabris undique imbricatis. Cor. 6.
Sem. 6 imberbe.

42. *S. montanus capitulo brev.* Scheuch.
gratu. 363 1. 7 f. 18

43. *S. equiseti capitulo minori.* Scheuch.
gratu. 365 1. 7 f. 20

- Juneus capitulis equiseti major. *Baub. pin. 12.*
Boerb. lugdb. 2. p. 164.
- Juncellus cyperoides, capitulo simplici. *Loes. pruss.*
131. t. 36.
- Oed. dan. t. 273. *Sol. ic. 86*
 Kleine Water - Biese. Belg.
 Aan de Oevers van de Maas by het Huis ten Donk,
 en Delfshaven; in de Weilanden by Velzen; in
 ondiepe Slooten aan het Veld te Dalfsen in Overys-
 sel; ook op verscheide plaatsen in Friesland.
 Differt valde longitudine & crassitie culmorum & spica-
 rum pro diversitate loci & soli.
41. SCIRPUS culmo stricto nudo, spica bivalvi ter-^{capitulosus.}
 minali longitudine calycis, radicibus squamula
 interstinctis. *Sp. 71. n. 6.*
 Gramen juncum, foliis & spica junci, minus.
Baub. pin. 6. Comm. boll. 50.
 Oed. dan. t. 167.
 In de buitendykse landen aan de Ykant; en overvloe-
 dig in vogtige Weiden in de Provinciën Friesland
 en Groningen.
- 42 SCIRPUS culmo tereti nudo setiformi, spica ovata ^{acicularis.}
 bivalvi, feminibus nudis. *Sp. 71 n. 7.*
 Juncus inutilis feu Chamæschenus. *Baub. theatr. 183.*
 Oed. dan. t. 287.
 In een Riefwaard aan de Leck by Wyk te Duurste-
 de, tusschen de Stad en het Veer. (Filius Peter de
 Gorter.)
 Culmi hic interdum spithamam longitudine æquant.
43. SCIRPUS culmis teretibus nudis alternis, caule ^{stuitaus.}
 folioso flaccido. *Sp. 71. n. 8. Fris. 24.*
 Juncellus, capitulis equiseti, minor fluitans. *Baub.*
pin. 12. prodr. 23.
 Gramen juncum clavatum minimum. *Raj. bist.*
1310. Moris. bist. 3. p. 230. S. 8. t. 10. f. 31. Pluk.
alm. 180. t. 35. f. 1.
 In Friesland omtrent Bergum op laage natte plaatsen,
 en voor aan in laagstens op de Heide aldaar.
44. SCIRPUS culmo tereti nudo, spicis ovatis ^{pluri-lacustris.}
 bus pedunculatis terminalibus. *Sp. 72. n. 9. Gelr.*
26. Fris. 2J.

- Juncus maximus* feu *Scirpus major*. *Baub. pin.* 12. *Comm. boll.* 61. *Morif. bist.* 3. p. 231. f. 8. t. 10. f. 1.
- Matte Biefen, Stoele Biefen Belg.*
- β. *Juncus*, five *Scirpus medius*. *Baub. pin.* 12. *Comm. boll.* 61. *Morif. bist.* 3. p. 231. f. 8. t. 10. f. 2.
- Zeer veel aan de Rivieren, Meyren, Vaarten, Graf- ten, Slooten; ook aan de Beeken by Harderwyk; en op het Biesbosch by Dordrecht.*
- β. *Aan de Rivier 't Spaarne by 't Huis te Heemstede; ook aan de Vecht en Maas.*
- Holofchoe- nus.* 45. *SCIRPUS* culmo tereti nudo, spicis subglobosis glomeratis pedunculatis, involucro diphylo inæquali mucronato. *Sp.* 72. n. 10.
- Juncus acutus maritimus*, capitulis rotundis. *Baub. pin.* 11. *theatr.* 17. *Loerb. lugdb.* 2. p. 164. *Oed. dan.* t. 454.
- † *Volgens BOERHAAVE.*
- setaceus.* 46. *SCIRPUS* culmo nudo setaceo, spica terminali sessili. *Sp.* 73. n. 12.
- Gramen junceum minimum*, capitulo squamoso. *Baub. pin.* 6. *prodr.* 13.
- Gramen junceum minimum maritimum.* C. B. *Comm. boll.* 50.
- Oed. dan.* t. 311.
- In de Zee Duinen by Zandvoort en Muiderberg, en by ter Goes in Zeeland. (Baub. prodr. 13.)*
- triqueter.* 47. *SCIRPUS* culmo triquetro nudo, spicis subsessilibus pedunculatisque, mucronem æquantibus. *Linn. mant.* 29.
- Juncus acutus maritimus*, caule triquetro molli, procerior. *Pluk. alm.* 200. t. 40. f. 2.
- In menigte aan de Oevers van de Maas langs den Hoogendyk by Rotterdam. (D. RAINVILLE.)*
- mucronatus.* 48. *SCIRPUS* culmo triangulo nudo acuminato, spicis conglomeratis sessilibus lateralibus. *Sp.* 73. n. 15.
- Juncus acutus maritimus*, caule triangulo. *Baub. pin.* 11. *prodr.* 22. *Morif. bist.* 3. p. 232. f. 8. t. 10. f. 20.
- Te Overmaas langs de Rivier. (D. RAINVILLE.)*

146. *S. palustris* all. fig. 11. Schaech.
pp. 156
Juncus aquat. May. Lob. ic. 25.

148. *Siripo-cyperus* panicula glome-
rata e' spicis imbricatis corymbata
Schaech. gram. tab. 4. g. fig. 11.
149. Schaech. 4. g. fig. 7. 8. 9 & 10.

31 Triophtorum "

cor. o. cal. paleis imbricatis. Sem.
lana cinetum

Glans paleaceo, undique imbricato.
cor. o. Sem. 1 lana longissima cinetum.

49. SCIRPUS culmo triquetro, panicula conglobata *maritimus*.
foliacea, spicularum squamis trifidis: intermedia
subulata. Sp. 74. n. 21. Gclr. 25. Frif. 26.
- α. Cyperus rotundus inodorus germanicus. Baub. pin.
14. theatr. 215. Comm. boll. 30
Water Cyperus van Nederland. Belg.
- β. Cyperus rotundus inodorus anglicus. Baub. pin. 14.
Comm. boll. 31.
Ronde Cyperus zonder reuk Belg.
- γ. Gramen Cyperoides panicula sparsa majus. Baub.
pin. 6. theatr. 86. Comm. boll. 51.
Wild Galigaan Gras. Belg.
- α. β. γ. Aan de kanten van verscheide Rivieren en
staande Wateren. γ. Aan stilstaande Wateren en
Slooten.

50. SCIRPUS culmo triquetro folioso, umbella folia-*foliatus*.
cea, pedunculis nudis supradecompositis, spicis
confertis. Sp. 75. n. 24. Gclr. 24.
- Gramen Cyperoides miliaceum. Baub. pin. 6.
Comm. boll. 52.
Oed. dan. t. 307.
- Grasachtig Galigaan. Belg.
In vochtige laage Weilanden.

E R I O P H O R U M .

51. ERIOPHORUM culmis vaginatis teretibus, spica *vaginatum*
scariosa. Sp. 76 n. 1.
Gramen tomentosum alpinum & minus. Baub. pin. 5.
prodr. 10.
Juncus alpinus capitulo lanuginoso Schoenola-
gurus. Baub. pin. 12. prodr. 23. theatr. 188.
Scheuch. gram. 302. t. 7. f. 1.
Oed. dan. t. 236.
Op Staal-duin by 's Hage. (Cel. SCHWENCKE.)
52. ERIOPHORUM culmis teretibus, foliis planis, *polystach*
spicis pedunculatis. Sp. 76 n. 2. Gclr. 28. *Frif. on.*
8. Frif. 27.
Gramen eriophorum. Dod. pempt. 562.
Gramen pratense tomentosum, panicula sparsa.
Baub. pin. 4. theatr. 60. Comm. boll. 50.
Wolle-gras, Wolle-Vlas, Matte-Vlas, Dotter-
gras. Belg.

Veen-Hamels, Veen-Pluis. Rusticis.

De Moeren. Drenthinis.

Overvloedig in vochtige dorre Landen en Heigronden by Harderwyk, Barneveld, Scherpenzeel, Veenendaal, en elders in Gelderland; buiten Amsterdam op de Weg naar Amstelveen, aan de Meyrkant; in de Weiden by 't Huis te Marquette; buiten Alkmaar by Heiloo; in de Schermer, op 't Koegras in Noord-Holland; te Boxtel in de Meyry; in de Wouden in Friesland; in de laage Hooy-en Bronlanden by Haren, en elders buiten Groningen; en op veele plaatsen in Drenthe.

Rustici nonnulli ad ericeta habitantes pulvinaria sua & lectos ex pappo bujus graminis conficiunt.

N A R D U S.

strita.

53. NARDUS spica setacea recta secunda. Sp. 77. n. 1.
Gelr. 29. Jngr. 9. Schreb. gram. 1. t. 7.

Gramen sparteum juncifolium. Baub. pin. 5.
theatr. 69. Comm. holl. 49.

β. Gramen sparteum hollandicum, sive capillaceo folio minus. Baub. pin. 5. prodr. 11. Comm. holl. 49. Morif. bist. 3. p. 217. f. 8. t. 7. f. 8.

In de Gagel-Kampen by Harderwyk, en op veele plaatsen in de Duinen, onder het Mosch. In de Duinen by Heemstede.

D I G Y N I A.

P H A L A R I S.

arundinacea.

54. PHALARIS panicula oblonga ventricosa ampla. Sp 80. n. 6.

Gramen arundinaceum spicatum. Baub. pin. 6.
theatr. 94. Comm. holl. 52.

Riet-gras. Belg.

β. Gramen arundinaceum, Calamagrostis dictum, spica multiplici. Baub. pin. 6. Comm. holl. 52.

Oed. dan. t. 259.

γ. Gramen aquaticum paniculatum latifolium. Baub. pin 3. Comm. holl. 47.

Op vochtige zandige plaatsen by Doesburg, Harderwyk, Wageningen; aan de Duinkant by Haarlem;

53 Nardus " "
Cor. bivalvis. Cal. o. Semen aequum.

54 Phalaris. —
Cal. bivalvis; valvis carinatis, aequalibus,
corollam includentibus.
Cal. bivalvis; carinatis, longitudine
aequalis, corollam includens.

55 Gr. phalaris canariensis vid
Suppl. f. 16.

56 Panicum —
cal. trivalvis, tertio dorsali minori.

58 Gr. Panicum virid. Suppl. f. 17.

in de Laanen tusschen het begbout by de Slooten op
S. Hacken-goedt by Zwol.

55. PHALARIS panicula effusa, glumarum carinis oryzoides.
ciliatis. Sp. 81. n. 8. Schreb. gram. 6. t. 12.
Gramen palustre, panicula speciosa. Baub. pin. 3.
prodr. 17.
Homolocenchrus. Mieg. act. belv. 4. p. 307. Hall.
hist. 1411.
Aan den Beukelsdyk langs de Sloot, en beneden aan
den Hoogendyk, dicht by het einde van de Rivier,
aan geene zyde van Boschjes-Eiland buiten Rot-
terdam. (D. RAINVILLE.)
Floret sero, & maturescit raro.

P A N I C U M.

56. PANICUM spica verticillata, racemulis quater-
nis, involucellis unifloris bisetis, culmis diffusis. verticilla-
tum.
Sp. 82. n. 3.
a. Panicum spiculis spicatis scabritie adhærentibus.
Linn. b. Cliff. 27. Act. stob. 1741. p. 183.
Gramen paniceum, spica aspera. Baub. pin. 3.
tbeatr. 139. t. 139.
β. Panicum vulgare, spica simplici vestibus non ad-
hærente. Dalib. par. 21.
γ. Glumis muticis, nullatenus aristatis.
Gemeen in de Moeshoven, en van zelfs op de Broey-
bedden.
a. Habet glumas aristatas; aristæ hamis armantur, qui
versus aristarum basin reflectuntur. γ. Hami arista-
rum versus earundem apicem inflectuntur.
57. PANICUM spicis alternis conjugatisque, spiculis Crus galli.
subdivisis, glumis aristatis hispidis: rachi quin-
quangulari. Sp. 83. n. 8. Gelr. 35. Fris. 28.
Gramen paniceum, spica divisa. Baub. pin. 8.
Comm. boll. 54. Moris. hist. 3. p. 189. f. 8. t. 4. f. 15.
β. Gramen paniceum, spica aristis longis armata.
Baub. pin. 8. Comm. boll. 54. Moris. hist. 3. p. 189.
f. 8. t. f. 16.
Wild Panik-Koorn. Belg.
γ. Gramen forghi effigie. Lob. ic. 5.
Gramen forghi panicula erectum. Baub. pin. 8.
Comm. boll. 55.

Sorgh-Zaad-Gras. Belg.

In de Hoven en Moes-hoven, en andere bebouwde gronden. β . omtrent het Oranje-wout tusschen het koorn. γ . op dorre zandige velden.

D. RAINVILLE in horto ampliff. *Viri Consularis*

D. VAN DER HEIM varietatem hujus reperit vere giganteam, quæ ad altitudinem 5 & 6 pedum excreverat.

- sanguinale*. 58. PANICUM spicis digitatis basi interiore nodosis, flosculis geminis muticis, vaginis foliorum punctatis. *Sp.* 84. n. 13. *Gelr.* 36. *Schreb. gram.* 119. t. 16. Gramen dactylon, folio latiore. *Baub. pin.* 8. *theatr.* 114. *Comm. boll.* 53. *Oed. dan.* t. 388. Komt van zelfs voort in de Hoven.

P H L E U M.

- pratense*. 59. PHLEUM spica cylindrica longissima ciliata, culmo erecto. *Sp.* 87. n. 1. *Gelr.* 30. *Krif.* 29. *Schreb. gram.* 103. t. 14. Gramen typhoides asperum primum. *Baub. pin.* 4. *theatr.* 51. *Comm. boll.* 48. β . Gramen typhoides maximum, spica longissima. *Baub. pin.* 4. *prodr.* 10. *theatr.* 49. *Comm. boll.* 48. *Moris. bist.* 3. p. 193. f. 8. t. 4. f. 1. Longs de Wegen en in zandige Weilanden op verscheide plaatsen. Varietas minor, rigidior, spica brevior, occurrit in Sabulosis Dunis circa Harlemum & Scheveningam. Ill. HALLERUS *bist.* 1528. & 1531. ex hoc Phleoduas facit species.
- nodosum*. 60. PHLEUM spica cylindrica, culmo ascendente, foliis obliquis, radice bulbosa. *Sp.* 88. n. 2. Phleum spica cylindræa brevi, radice nodosa. *Berg viad.* 318. Gramen typhoides asperum alterum. *Baub. pin.* 4. *theatr.* 52. Gramen nodosum, spica parva. *Baub. pin.* 2. *prodr.* 3. *theatr.* 20. *Comm. boll.* 47. *Moris. bist.* 3. p. 194. f. 8. t. 4. f. 3. *Oed. dan.* t. 380. β . Gramen typhoides culmo reclinato. *Baub. pin.* 4. *Comm. boll.* 49. Gramen cum cauda muris, foliis hirsutis. *Baub. bist.*

59 Phleum —

cal bivalvis, truncata, mucronata, sephalis.

cal 2-valvis, sephalis, linearis, truncata,
apice bicaudato. corolla inclusa.

62. Alopecurus —
cal. 2-valvis. cor. 1-valvis apice simplic.

bist. 2. p. 471.

Buiten Haarlem aan de zandige wegen, en op ruwe plaatsen.

61. PHLEUM spica ovata ciliata, culmo ramoso. *Sp. arenarium.*
 88. n. 4. *Gelr.* 31.
 Gramen typhinum maritimum minus. *Raj. syn.* 392.
Pluk alm. 177. t. 33. f. 8.
 In de Zee-duinen.

A L O P E C U R U S.

62. ALOPECURUS culmo spicato erecto, glumis *pratensis.*
 villosis, corollis muticis. *Sp.* 88. n. 1. *Gelr.* 32.
Fris. 30. *Schreb. gram.* 133. t. 19. f. 1.
 Gramen phalaroides, spica molli s. germanicum.
Baub. pin. 4. *prodr.* 10.
 Gramen myurum, spica molli candicante villosa.
Scheuch. gram. 70.
 Gramen typhoides molle. *Baub. pin.* 4. *Comm. boll.*
 48. *secundum Hall. bist.* 1539.
 Gramen typhoides spica angustiore. *C. B. Comm.*
boll. 48.
 Op zandige wegen en ruwe plaatsen, omtrent Haar-
 lem, Zwol, en elders; ook in Weilanden even
 buiten Franeker.

63. ALOPECURUS culmo spicato erecto, glumis *agrestis.*
 laevibus. *Sp.* 89. n. 2.
 Alopecurus myosuroides. *Schreb. gram.* 140. t. 19. f. 2
 Gramen typhoides, spica angustiore. *Baub. pin.* 4.
theatr. 53.
Oed. dan. t. 228.
 In de Koorlanden te Maarssen. (*Nob. D. FABRICI-*
US SIX.)

64. ALOPECURUS culmo spicato infracto, corollis *geniculatus*
 muticis. *Sp.* 89. n. 3. *Gelr.* 33.
 Gramen aquaticum geniculatum spicatum. *Baub.*
pin. 3. *theatr.* 42. *Comm. boll.* 48.
Oed. dan. t. 564. *Lob. ic.* 15.
 Veel in de Moerassen.

65. ALOPECURUS panicula subspicata, glumis villosis, *panicur-*
 sis, corollis aristatis. *Sp.* 90. n. 5.

Gramen panicum f. Panicum sylvestre simplici spica. C. B. Comm. boll. 54.

Gramen alopecurinum minus, spica virescente divulsa. Barr. ic. 115. f. 2.

In de Hoven en Moeshoven, en andere bebouwde gronden.

III. LINNÆUS hanc plantam olim ad Cynosuros retulit, et omnino alia adposuit synonyma, quæ nunc ad Panicum verticillatum & Panicum viride amandavit; quare ad evitandam confusionem plura non adduxi synonyma.

M I L I U M.

efusum. 66. MILIUM floribus paniculatis dispersis muticis. Sp. 90. n. 1. Gelr. 37. Fris. 31.

Gramen sylvaticum, panicula miliacea sparsa. Baub. pin. 8. theatr. 141. Comm. boll. 55. Moris. bist. 3. p. 197. f. 8. t. 5. f. 10.

Hirs-Gras, Zaad-Gras. Belg.

In den Enck by Harderwyk; in den Haarlemmer Hout; in de Hooilanden om Utrecht; en in Friesland; ook op veele andere plaatsen in de bosschen, en by de Wegen.

A G R O S T I S.

spicaventi. 67. AGROSTIS petalo exteriori arista erecta stricta longissima, panicula patula. Sp. 91. n. 1. Gelr. 39. Fris. 32.

Gramen segetum altissimum, panicula sparsa. C. B. Comm. boll. 47. Scheuch. gram. 144. t. 10. f. 3.

In de Koorlanden onder de Haver en Garst; overvloedig omtrent Heemstede in Holland, en by Duirswoude, Haule, Wyfel, Kooten, &c. in Friesland.

kolonifera. 68. AGROSTIS panicula ramulis patentibus muticis, culmo repente, calycibus æqualibus. Sp. 93. n. 8. Gelr. 38. Ingr. 10.

Gramen caninum lupinum minus. Scheuch. gram. 128. non C. B.

Veel in de Duinen buiten Haarlem, en by Scheveningen.

III. HALLERUS bist. 2. p. 223. ex fide horti sicc. C. B.

Oder das. f. 562

66 Milium

Cal. 2-valvis. valvis ventricosis corolla
Majoribus, Subequalibus.

Cal. 2-valvis unifornis. valvis Subequali-
bus. Cor. brevissima. Stigmata penicilliformia.

A

By Agrostis —

cal 2-valvis: valvis acutis corolla brevioribus

cal 2-valvis, uniflorus, corolla paulo minor.

Stigmata longitudinaliter hispida

agr. Sp. v. cat. Dorr fl. D. 1. 835.

B. monet Gramen caninum supinum, idem esse cum Gramine pratensi paniculato minore, seu Poa annua.

69. AGROSTIS panicula capillari patente, calycibus *capillaris*.
 fubulatis aequalibus hispidiusculis coloratis, flosculis muticis. *Sp.* 93. n. 9. *Jngr.* 10. *Stillingfl.*
misc. t. 3.

Gramen montanum panicula spadicea delatatiore.
Baub. pin. 3. *prodr.* 12. *theatr.* 36. *Scheuch-*
gram. 129. t. 3. f. 5.

Oed. dan. t. 163.

Aan een sloot langs de Meerburger - Watering buiten
 Leyden; dog meer aan de slooten, loopende bezijden
 de Leede naar de Zyl. (*Cel. D. VAN ROYEN.*)

In 't Haagfche Bosch; by Zorgvliet; aan de weg
 tuffchen Gouda en Bodegrave. (*D. RAINVILLE.*)

Gramen bocce vel e longinquo se prodit herba fua latiffi-
 ma virente, panicula vero purpureo-pulla. (*Cel.*
D. VAN ROYEN.)

70. AGROSTIS panicula coarctata mutica, calycibus *fylvatica*.
 aequalibus virgineis corolla brevioribus foecun-
 datis duplo longioribus. *Sp.* 1665.

Gramen miliaceum fylvestre, glumis oblongis.
Raj. angl. 3. p. 404.

In 't Haagfche - Bosch. (*D. RAINVILLE.*)

71. AGROSTIS panicula laxa, calycibus muticis *alba*.
 aequalibus, culmo repente. *Sp.* 93. n. 10.

Gramen miliaceum majus, panicula spadicea &
 viridi. *Pet. gram.* 118. 119. *Raj. angl.* 3. p. 404.

In 't Haagfche - Bosch, te Voorburg. (*D. RAIN-*
VILLE.)

72. AGROSTIS flosculis oblongis mucronatis, culmo *serotina*.
 obtecto foliis breviffimis. *Mant.* 30.

Festuca serotina. *Sp.* III. n. 16.

Gramen loliaceum serotinum, panicula difpanfa.

Segu. ver. 3. p. 146. t. 3. f. 2.

Te Zorgvliet by s' Hage. (*D. RAINVILLE.*)

A I R A.

73. AIRA panicula patente, corollis muticis laevibus *aquatica*.

- calyce longioribus, foliis planis. *Sp. 95. n. 6.*
Gelr. 42. Ingr. 11.
 Gramen caninum supinum paniculatum dulce. *Baub. pin. 1. prodr. 2. theatr. 13. Baub. hist. 2. p. 459. Comm. holl. 45.*
Oed. dan. t. 381.
In vochtige Bouw- en Weilanden.
- subspicata.* 74. AIRA foliis planis, panicula spicata, flosculis medio aristatis: arista reflexa laxiore. *Sp. 95. n. 7.*
 Gramen avenaceum paniculatum alpinum humile, locustis in spicam collectis varicoloribus aristatis. *Scheuch. gram. 221. Baub. prodr. 24. t. 6.*
Oed. dan. t. 228.
Op de Duinen by Hillegom. (D. RAINVILLE.)
Pleraque Airæ aristatæ habent aristam dorsalem contortam, adeoque vix genere ab Avena distinguenda.
- caespitosa.* 75. AIRA foliis planis, panicula patente, petalis basi villosis aristatisque: arista recta brevi. *Sp. 96. n. 8.*
 Gramen segetum panicula arnudinacea. *C. B. Comm. holl. 47. Scheuch. gram. 244. t. 3. f. 2. 3.*
Oed. dan. t. 240.
Aan de kanten van de Bouw- en Weilanden.
- flexuosa.* 76. AIRA foliis setaceis, culmis subnudis, panicula divaricata, pedunculis flexuosis. *Sp. 96. n. 9.*
 Gramen nemorosum, paniculis albis, capillaceo folio. *Baub. pin. 7. prodr. 14. Morif. hist. 3. p. 200. f. 8. t. 7. f. 9.*
Oed. dan. t. 157.
Op de Heide by Nymegen; en overvloedig in den Haarlemmer-hout, en in de Duinen by Haarlem.
Cl. SCHEUCHZER Agrost. p. 218. dicit aristam prodire ex basi dorsi ex terioris petali; sed in nostra planta, arista supra basin e dorso petali exit.
- montana.* 77. AIRA foliis setaceis, panicula angustata, flosculis basi pilosis aristatis: arista tortili longiore. *Sp. 96. n. 10. Stillingfl. gram. t. 4.*
 Gramen avenaceum capillaceum, minoribus glumis. *Baub. pin. 10. theatr. 155. Comm. holl. 55.*
Overvloedig op de Heide buiten Nymegen en Groningen; ook op Muiderberg, en in den Haarlemmer-hout.
78. Ar-

73 *Aira* — flor. biflori, vagi.
Cal. bivalvis, flosculi albi, rudimento
terti.
Cal. 2-valvis, 2-flora, flosculi albi, inter-
jecto rudimento.

73 var. Bot. par. 89. t. 17. f. 7.

77. *Scheuch.* gram. 216 t. 4. f. 16.

79 *br. aira procox.* Suppl. f. 17

80 Melica "

Cal. 2-valvis. rudimentum tertii inter
flosculos.

Cal. 2-valvis 2-floras. rudimentum floris
inter flosculos.

80 C. S. melica ciliata L. vid.
plant. europ. f. 331.

78. AIRA foliis setaceis, summo spathaceo panicula *canescens.*
lam inferne obvolvente. Sp. 97. n. 12. Gelr. 41.
Gramen foliolis junceis oblongis, radice alba.
Baub. pin. 5. theatr. 72. Comm. boll. 49. Morif.
bist. 3. p. 200. f. 8 t. 3. f. 10. Scheuch. gram. 242.
t. 4. f. 29. 30.
- β. Gramen spartheum variegatum. Baub. pin. 5 theatr.
72. Comm. boll. 49.
- Op 's Heeren-Loo by Harderwyk, en overvloedig
langs 't Voetpad in den Haarlemmer-hout naar
Heemstede, op koude donkere plaatsen. β. In de
Duinen niet verre van Zandvoort.
79. AIRA foliis setaceis, panicula divaricata, flori- *caryophyl*
bus aristatis distantibus. Sp. 97. n. 14. Stillingfl. *lea.*
miscell. t. 5.
- Caryophyllus arvensis glaber minimus. Baub. prodr.
105.
- Oed. dan. t. 382.
- Langs de zandige wegen by Velzen buiten Haarlem.
(D. FABRICIUS SIX.) In de Duinen by
's Gravenhage omtrent Langenhorst. (Hortulanus
MEERBURG.)

M E L I C A.

80. MELICA panicula coarctata, floribus cylindricis. *caerulea.*
Mant. 335.
- Aira caerulea. Sp. 95. n. 3. Fris. 33. Belg. 64.
- Gramen arundinaceum enode minus sylvaticum.
Baub. pin. 7. theatr. 97.
- Oed. dan. t. 239.
- In de Duinen en Weilanden by Velzen; veel in vocht-
tige landen by den Yffel in 't Graaffschap Zutphen,
en aan de gemeene wegen en velden zo op de Kley,
als in de Wouden in Friesland.

P O A.

- 81 POA panicula diffusa, spiculis sexfloris lineari- *aquatlea.*
bus. Sp. 98. n. 1. Gelr. 44. Fris. 34.
- Gramen palustre paniculatum altissimum. Baub.
pin. 2. theatr. 38. Comm. boll. 47. Scheuch. gram.
191. t. 4. f. 1.
- Aan de kanten van Vaarten, Graften en Slooten, en
B 4 in

in natte Landen op zeer veele plaatsen.

- trivialis.* 82. *Poa panicula diffusa, spiculis trifloris basi pubescentibus, culmo erecto tereti. Sp. 99. n. 4. Gehr. 613.*
Gramen pratense paniculatum medium. Baub. pin. 2. theatr. 30. Comm. boll. 47.
In de Weilanden.
Variet altitudine ratione folii.
- angustifolia* 83. *Poa panicula diffusa, spiculis quadrifloris pubescentibus, culmo erecto tereti. Sp. 99. n. 5. Gehr. 614.*
Gramen pratense paniculatum majus, angustiore folio. Baub. pin. 2. prodr. 5. theatr. 29.
Gemeen in de Weilanden en by de wegen.
Variet longitudine culmorum, foliis laevibus aut asperis; culmis foliis & glumis viridibus aut purpureis.
- pratensis.* 84. *Poa panicula diffusa, spiculis quinquefloris glabris, culmo tereto tereti. Sp. 99. n. 6. Gehr. 611. Fragr. 12. Fris. 35.*
Gramen pratense paniculatum majus latiore folio; Poa theophrasti. Baub. pin. 2. Comm. boll. 47.
Eerst of gemeen Beemdt-Gras. Belg.
Niets gemeener in vette Weilanden.
Variet magnitudine & crassitie omnium partium.
- annua.* 85. *Poa panicula diffusa angulis rectis, spiculis obtusis, culmo obliquo compresso. Sp. 99. n. 7. Gehr. 612. Fris. 36.*
Gramen pratense paniculatum minus. Baub. pin. 2. theatr. 31. Comm. boll. 47. Scheuch. gram. 189. t. 3. f. 17. E.
Stillingsf. t. 7.
Zeer veel langs de Wegen en Paden, en aan Wallen, en tusschen de Steenen der Straaten.
- compressa.* 86. *Poa panicula coarctata secunda, culmo obliquo compresso. Sp. 101. n. 16. Gehr. 610. Fris. 37.*
Gramen murorum, radice repente. Baub. pin. 2. prodr. 2. Comm. boll. 46.
Gramen paniculatum, radice repente, culmo compresso. Vaill. par. 91. n. 63. t. 8. f. 5.
Aan 't Huis te Brederode in Holland, en elders op oude

81 Poa flores multiflori, vagi.
cal. 2-valvis. cor. ovata. valvis. acutiusculis
cal. 2-valvis multifloris. spicula ovata.
valvulis marginis scariculis acutiusculis.

82 Schreb. Gram. 177 t. 3. f. 17 A

The following is a list of the plants
 which have been found in the
 garden of the University of
 Cambridge, and which are
 now in the possession of
 the University. The list
 is given in the order in
 which they were first
 introduced into the
 garden. The names are
 given in Latin, and
 the date of their
 introduction is given
 in the margin. The
 names of the persons
 who introduced them
 are given in the
 margin. The names of
 the persons who have
 since been in the
 possession of the
 plants are given in
 the margin. The names
 of the persons who
 have since been in
 the possession of the
 plants are given in
 the margin.

916. Poa maritima Suppl. p. 17

oude muuren en steenachtige plaatsen; ook aan droo-
ge wallen en wegen buiten Franeker.

87. P o A panicula coarctata, calycis altera valvula *maritima*.
duplo longiore, furculis prostratis.

Te Delfzyl op de Wallen, en noch meer op het Zand
langs den Dollart. (D. RAINVILLE.)

E Radice fibrosa plures prodeunt furculi articulati,
sæpe geniculati, bumi prostrati, ad summum
usque striatis foliorum vaginis vestiti. Folia oblon-
go-lanceolata striata. Culmus terminatur panicula
oblonga, cujus rami ante florescentiam culmo approxi-
mantur, tempore florescentie ad angulum rectum rece-
dunt, & post foecundationem sæpe versus radicem
reflectuntur. Paniculæ rami sunt bini & alterni;
quandoque tertius adest ramulus brevius peduncula-
tur. Glumæ marginè scarisæ. Calyx 6-12 florus.
Gramen huic omnino simile, eodemque nomine insigni-
tum, sed aliunde allatum Clar. D. BANKS dedit
D^{no} RAINVILLE.

88. P o A panicula attenuata, spiculis subbifloris mu-*nenovatis*.
cronatis scabris, culmo incurvo. Sp. 93. n. 18.

Gramen paniculatum angustifolium alpinum, lo-
castis rarioribus & angustioribus non aristatis.
Scheuch. gram. 164. t. 2.

In de Velden buiten Nymegen; ook op de Muuren
van de Kerk te Persingen. (D. RAINVILLE.)

Calyx 2, 3, 4, 5 florus.

89. P o A panicula patentiuscula secunda, spiculis *bulbosa*.
quadrifloris. Sp. 102. n. 19.

Gramen arvense, panicula crispa. Baub. pin. 3.

Boerb. lugdb. 2. p. 162. n. 6. Barr. ic. 703.

Gramen cum panicula molli rubente. Baub. bist. 2.

p. 464.

† Volgens BOERHAAVE.

90. P o A panicula spicata, floribus subulatis, floscu-*spicata*.
lis remotis. Mant. 32.

Op de Wallen en onder aan de Muuren in 't Zand te
Delfzyl aan den Dollart; ook by Franeker. (D.
RAINVILLE.)

91. P o A panicula spicata, calycibus subpilosis sub-*crispa*.
B 5 qua-

quadrifloris pedunculo longioribus, petalis aristatis. *Syst.* 94.

Aira cristata Sp. 94. n. 2.

Gramen spica cristata subhirsutum. *Baub.* pin. 19. prodr. 8. *Morif. bist.* 3. p. 194. f. 8. t. 4. f. 7.

Gemeen in de Duinen by 's Hage, Hillegom, Haarlem.

B R I Z A.

ovata. 92. BRIZA spiculis ovatis, calyce flosculis (7) brevioribus. Sp. 103. n. 3. *Gelr.* 48.

Gramen tremulum majus. *Baub.* pin. 2. *theatr.* 22. *Oed. dan.* t. 258.

Trillend-Gras. Belg.

Veel op zandige plaatsen by 't Huis te Dorth in 't Graafschap Zutphen; by Wageningen; en buiten Alkmaar tusschen Egmond op den Hoef en Bergen.

D A C T Y L I S.

glomerata. 93. DACTYLIS panicula secunda glomerata. Sp. 103. n. 2. *Gelr.* 47. *Fris.* 38. *Schreb. gram.* 68. t. 8. f. 2.

Gramen spicatum, folio aspero. *Baub.* pin. 3. prodr. 9. *theatr.* 45. *Morif. bist.* 3. p. 202. f. 8. t. 6. f. 38.

Op de Wallen te Amsterdam, Wyk by Duurstede, Zwol, en aan drooge Wallen en kanten van Koornvelden om Franeker, en op andere plaatsen.

C Y N O S U R U S.

cristatus. 94. CYNOSURUS bracteis pinnatifidis. Sp. 105. n. 1. *Fris.* 39. *Schreb. gram.* 69. t. 8. f. 1.

Gramen pratense cristatum s. spica cristata. *Baub.* pin. 2. prodr. 8. *theatr.* 42. *Comm. holl.* 48.

Oed. dan. t. 238.

Stillingfl. mist. t. 11.

Buiten Haarlem, in de zandige Weilanden aan het Spaarne; ook veel in Friesland.

F E S T U C A.

ovata. 95. FESTUCA panicula secunda coarctata aristata, cul.

92 Mirra "
Cal. 2-valvis. cor. cordato: valvi truncatis
Cal. 2-valvis mult. floral. Spicula disticha
valvulis cordatis, obtusis. interiore minuta.

92 Mont. Hist. 3 p. 208 t. 6 fig. 15.

93 Dactylis _____

Cal. 2-valvis. valva majore longiore com-
pressa carinata.

Cal. 2-valvis compressa.

94. Cynodon Spicati capitulo lobulato.
invol. monopleyll. lateral. flori compositus.
cal. 2-valvis. multiflorus. recept. proprius
unilateral. foliaceum.

94. Carr. i cor. 27 n^o ii

95. Festuca flori multifl. vagi.
cal. 2-valvis. cor. oblonga. valvis mucrona-
tis.
cal. 2-valvis. Spicala oblonga teretiuscula
glumis acuminatis.

97. Carr. 1 t. 99. fig i

- culmo tetragono nudiusculo, foliis fetaceis. *Sp.* 108. n. 1. *Gelr.* 43. *Fris.* 41.
- Gramen foliis junceis brevibus majus, radice nigra. *Baub. pin.* 5. *prodr.* 24.
- Gramen foliolis junceis brevibus minus. C. B. *Comm. boll.* 50.
- Gramen cristatum, radiculis nigricantibus. *Loef. pruss.* 110. t. 24.
- Stillingsh. misc.* t. 8.
- Amelands-Gras. Frisiis.
- Veel op de Heide buiten Nymegen, Harderwyk, Naarden, &c. op dorre zandige plaatsen in het Veld aan den Haarlemmer-hout; aan de Zee-kust in Friesland; en veel in dorre Zandgronden op Ameland.
- Arista flosculorum fragiles, post foecundationem evanescent.
- Culmus in juniore planta striatus, hispidus, in adultiori cylindricus & levis est.
96. *FESTUCA* panicula secunda oblonga, spiculis duriuscula oblongis laevibus, foliis fetaceis, *Sp.* 108. n. 3.
- Gramen foliolis junceis brevibus minus. *Baub. pin.* 5.
- Gramen pratense, panicula duriore laxa unam partem spectante. *Raj. bist.* 1286. *angl.* 3. p. 4:3. t. 19. f. 1.
- Langs de Meerburger-Watering tegens de Kaadyk, en aan de Vliet by Lammen buiten Leyden. (*Cel. D. VAN ROYEN.*) tusschen het Gras by het Huis te Zwieter. (*Hortulanus MEEBURG.*)
97. *FESTUCA* panicula spicata, calycibus minutissimis muticis, floribus scabris: aristis longis. *Sp.* 109. n. 8.
- Gramen avenaceum murorum, spica longissima nutante aristata. *Morif. bist.* 3. p. 215. f. 8. t. 7. f. 43.
- Zeer gemeen te Leyden op de Stads-muur tusschen de Witte en Koepoorten. (*Cel. D. VAN ROYEN.*) op Zandige plaatsen by Nymegen. (*D. RAINVILLE*)
98. *FESTUCA* panicula crecta, spiculis subovatis muticis, calyce flosculis majore, culmo decumbente

te. Sp. 110. n. 12.

Gramen avenaceum parvum procumbens, paniculis non aristatis. *Raj. angl.* 3. p. 408. *hist.* 1288. *Pluk. alm.* 174. t. 34. f. 1.

Oed. dan. t. 162.

In het Zand tusschen Nymegen en Hulsfen; ook by Franeker. (D. RAINVILLE.)

- elatior.* 99. FESTUCA panicula secunda erecta, spiculis subaristatis: exterioribus teretibus. Sp. 111. n. 13.
Fris. 43. *Schreb. gram.* 34. t. 2.
 Gramen loliaceum, spica divisa, pratense majus.
Morif. hist. 3. p. 183. f. 8. t. 2. f. 15.
 Menigvuldig in Weilanden en langs de Wegen.

- fluitans.* 100. FESTUCA panicula ramosa erecta, spiculis subsessilibus teretibus muticis. Sp. 111. n. 14. *Geb.* 46. *Fris.* 42. *Schreb. gram.* 37. t. 3.
 Gramen aquaticum fluitans, multiplici spica.
Baub. pin. 2. *theatr.* 41. *Comm. holl.* 48.
Stillingfl. misc. t. 20.
Oed. dan. t. 237.
 Vlot-Gras. Belg.
 In stilstaande Wateren en Slooten op veele plaatsen.

B R O M U S*.

- fecalinus.* 101. BROMUS panicula patente, spiculis ovatis, aristis rectis, seminibus distinctis. Sp. 112. n. 1.
 a. Festuca graminea, glumis hirsutis. *Baub. pin.* 2. *theatr.* 143. *Comm. holl.* 37. *Scheuch. gram.* 250.
Dravik. Belg.
 ß. Bromus (hordeaceus) panicula erecta coarctata.
Sp. 1. p. 77. n. 8. *Fris.* 45.
 a. Gemeen in de Koorlanden onder de Rogge en Hoever. ß. Aan hooge drooge Wallen op veele plaatsen.
- mollis.* 102. BROMUS panicula erectiuscula, spicis ovatis pubescentibus, aristis rectis, foliis mollissime villosis. Sp. 112. n. 2. *Schreb. gram.* 60. t. 6. f. 1.
 Gramen avenaceum pratense, panicula squamata &

* Genus hoc difficulter discernendum summo studio ex-
 tricavit Cl. C. E. WEIGEL, Medicus Suudensis. Ob-
 serv. botan. Gryphic. 1772. 4°.

98 mor. l. A. 3 p. 177. l. 8 4. j fig 6.

99 Barr. 1154 4. 25.

100 Cal. festuca rubra v. Suppl. f. 16

101 Promus . "

Cal. 2-valvis. cor. oblonga: valvis sub
apice aristatis.

Cal. 2-valvis. Spicula oblonga, teret. disticha:
arista infra apicem.

101 Schnecke gran. 251 4. 6 f. 10.

109 Schenck's Gram 258. A.B. fig 14.

- & villosa. *Morif. bist. 3. p. 213. f. 8. t. 7. f. 18.*
In meenigte omtrent Amsterdam, vooral buiten de
Muiderpoort aan den Zee - dyk. (Nob. D. FA-
BRICIUS SIX.)
103. BROMUS panicula patula, spiculis oblongis *sterilis.*
distichis, glumis subulato-aristitatis Sp. 113. n. 6.
Festuca avenacea sterilis elatior. Baub. pin. 9.
Morif. bist. 3. p. 212. f. 8. t. 7. f. 11.
In den Haarlemmer - hout, en aan den Weg tusschen
's Hage en Voorburg.
104. BROMUS panicula nutante, spiculis ovato-ob-*arvensis.*
longis. Sp. 113. n. 7. Gebr. 50.
Festuca graminea, juba effusa. Baub. pin. 9. prodr.
19. Scheuch. gram. 262. t. 5. f. 15.
Festuca avenacea sterilis elatior seu Bromos dio-
scoridis. C. B. Comm. boll. 37.
Oed. dan. t. 293.
Naakte of Ydele Haver. Belg.
In de Zaaïlanden onder de Haver en Garst.
105. BROMUS panicula nutante, spiculis linearibus. *testorum.*
Sp. 114. n. 8.
Festuca avenacea sterilis, spicis erectis. Raj. angl.
3. p. 413. Pluk. alm. 174. t. 299. f. 2.
Festuca avenacea sterilis, pediculis brevioribus
& spicis erectis. Morif. bist. 3. p. 212. f. 8. t.
7. f. 13.
Op de daken der boere-wooningen, op oude muuren
en dorre plaatsen, veel omtrent Haarlem, en te
Zutphen.
106. BROMUS panicula nutante, spiculis quadrifloris: *giganteus.*
aristis brevioribus. Sp. 114. n. 12. Schreb. gram.
88. t. 11.
Gramen sylvaticum glabrum, panicula recurva.
Vaill. par. 93. t. 18. f. 3.
Hier en daar in 't Haagfche - Bosch. (Cel. D. VAN
ROYEN.) by het Huis ten Donk te Overmaas,
en op Boschjes - Eiland by Rotterdam. (D. RAIN-
VILLE.)
107. BROMUS racemo simplicissimo, pedunculis uni-*racemosus.*
floris, floribus sexfloris lævibus aristatis. Sp. 114.
n. 13. Fe-

Festuca avenacea spicis strigosioribus e glumis
glabris compactis. *Raj. angl.* 3. p. 414.
Op de Wallen te Nymegen. (D. RAINVILLE.)

- pinnatus* 108. *BROMUS* culmo indiviso, spiculis alternis subsessilibus teretibus subaristatis. *Sp.* 115. n. 14.
Gelr. 51.
Gramen, spica brizæ, majus. *Baub. pin.* 9. *prod.*
19. *theatr.* 133. *Baub. hist.* 2. p. 477. *Comm.*
holl. 55.
Oed. dan. t. 164.
In de zandige Weilanden by den Haarlemmer - hout,
en elders.

A V E N A.

- elatior.* 109. *AVENA* paniculata, calycibus bifloris, flosculo hermaphrodito submutico, masculo aristato. *Sp.* 117. n. 2. *Gelr.* 55. *Schreb. gram.* 25. t. 1.
Gramen nodosum, avenacea panicula. *Baub. pin.*
2. *theatr.* 18. *Scheuch. gram.* 239. t. 4. f. 27. 28.
Oed. dan. t. 165.
Op verscheide plaatsen in de Velden onder andere
Grazen.
- hoefstingiana* 110. *AVENA* panicula contracta, flosculis binis, altero pedunculato, apice biaristatis, dorso aristata reflexa. *Sp.* 118. n. 4.
Overvloedig in 't Haagsche - Bosch onder de boomen;
en op de Duinen, by 't Dorp Hillegom, alwaar
het Zand met mosch bedekt is. (D. RAINVILLE.)
Planta nostra omnibus characteribus convenit cum descriptione ab Ill. LINNÆO in Spec. plant. data, sed major est, interdum spithamæ longitudine.
- nuda.* 111. *AVENA* paniculata, calycibus trifloris receptaculo calycem excedente, petalis dorso aristatis, tertio flosculo mutico. *Sp.* 118. n. 6.
Avena nuda. *Baub. pin.* 23. *Dod. pempt.* 511.
Comm. holl. 15. *Morif. hist.* 3. p. 209. f. 8. t. 1.
f. 4.
Naakte Haver. Belg.
Buiten Haarlem aan den weg naar Overveen.
Locum crescendi ex Commelins mutuavi, sed egotbi-
dant

109 Avena "

Cal. 2-valv. cor oblonga: valv. dorso
arista contorta.

Cal. 2-valv., multifloral: arista dor-
sali contorta.

iii Lob. ilou 32.

115. Barr. ic. 15 u. 2.

115. Lagurus —

Cal. 2-valvis villosis, cor aristis 2 terminalibus et 1 dorsali.

Cal. 2-valvis: arista villosa, cor petalo exteriori aristis 2 terminalibus: tertia dorsali retorta.

115 Barr. icon 116 f. 1. 2.

dem eam non vidi: et an vere indigena apud nos sit, dubito.

112. AVENA paniculata, calycibus subtrifloris, flosculis omnibus aristatis, receptaculis barbatis. *Sesquiter-
tia.*
Mant. 34.

Gramen pratense villosum panicula densa ex argenteo dilute spadicea f. fusca. *Scheuch. gram.* 220. t. 4. f. 17. A. B.

By Haarlem. (D. RAINVILLE.)

III. HALLERUS *hist.* 1497. habet pro Varietate *Avenæ flavescens*.

113. AVENA paniculata, calycibus trifloris, flosculis omnibus aristatis basi pilosis. *Sp.* 118. n. 7. *Gelr.* 54. *Schreb. gram.* 109. t. 15.

Festuca utriculis lanugine flavescens. *Baub. pin.* 10. *theatr.* 149. *Comm. holl.* 37.

Onder de Rogge, Haver en Garst; als ook in de Tabaks-landen.

114. AVENA panicula laxa, calycibus trifloris brevibus, flosculis omnibus aristatis. *Sp.* 118. n. 9. *Schreb. gram.* 72. t. 9.

Gramen avenaceum spica sparsa flavescens, locustis parvis. *Morif. hist.* 3. p. 215. f. 8. t. 7. f. 42.

In de Heide by Nymegen, en op de Muur van den Hoogendyk by Rotterdam. (D. RAINVILLE.)

L A G U R U S.

115. LAGURUS spica ovata aristata. *Sp.* 119. n. 1. *ovatus.* *Schreb. gram.* 143. t. 19. f. 3.

Alopecuros genuina. *Morif. hist.* 3. p. 191. f. 8. t. 4. f. 1.

Gramen alopecuroides, spica rotundiore. *Baub. pin.* 4. *theatr.* 56. *Boerb. lugdb.* 2. p. 158. n. 7.

† Volgens BOERHAAVE.

A R U N D O.

116. ARUNDO calycibus quinquefloris, panicula laxa. *phragmites.* *Sp.* 120. n. 3. *Gelr.* 56. *Fris.* 48.

Arundo vulgaris f. phragmites dioscoridis. *Baub. pin.*

pin. 17. *Comm. boll.* 13.

Arundo vulgaris palustris. *Baub. bist.* 2. p. 485.

Morif. bist. 3. p. 218. f. 8. t. 8. f. 1.

Gemeen Riet of Dek-Riet. Belg.

Overvloedig langs de Rivieren, Meiren, Vaarten,
Grasten en Slooten, en in veele laage Landen.

epigios. 117. *ARUNDO calycibus unifloris, panicula erecta,*
foliis subtus glabris. *Sp.* 120. n. 4.

Gramen montanum, panicula flavescente, modo
aristata, modo aristis carente. *Mont. gram.* 58.
f. 86.

In de Duinen buiten 's Hage tusschen de Helm. (Hortul. MEERBURG.)

Colemagro 118. *ARUNDO calycibus unifloris lævibus, corollis*
lanuginosis, culmo ramoso. *Sp.* 121. n. 5.

Gramen arundinaceum, panicula molli spadicea,
majus. *Baub pin.* 7. *theatr.* 94. *Comm. boll.* 52.
Scheuch. gram. 222. t. 3. f. 5.

Oed. dan. t. 280.

Pluim-Riet-Gras. Belg.

In vette vogtige Akkers en Velden by Delft, en in de
Betuwe; ook te Zorgvliet by 's Gravenhage.

Variat magnitudine & crassitie totius plantæ, tum &
colore paniculæ viridi, purpureo, rubiginoso &c.

arenaria. 119. *ARUNDO calycibus unifloris, foliis involutis*
mucronato-pungentibus. *Sp.* 121. n. 6. *Gelr.* 18.
Fris. 49.

Gramen spartheum spicatum, foliis mucronatis
longioribus s. spica fecalina. *Baub. pin.* 5.
theatr. 67. *Comm. boll.* 49.

Helm. Belg.

β. *Gramen spartheum spicatum latifolium.* *Baub.*
pin. 5. *theatr.* 68. *Comm. boll.* 49.

Duin-Helm. Belg.

γ. *Gramen spartheum spicatum, foliis mucronatis*
brevioribus. *Baub. pin.* 5. *Comm. boll.* 49.

δ. *Gramen spartheum s. Spartum maximum mariti-*
imum hollandicum, spica fecalina. *Raj. bist.*
1260. *Morif. bist.* 3. p. 180.

Op veele plaatsen in de Zee- en Binnen-Duinen. P.
Digt aan het Zee-strand by Zandvoort, op de
Dui.

116 *Arundo flor. multiflora, rugi.*
Cal. 2-valv. cor. basi-lanata, mutica.
Cal. 2-valv. s. florali congesta, laev. cincti.

120 *Solanum* *Spic. receptaculo subulato*
Invol. monophyll., unifloram. flor. compactas
cal. 4-phyllis, fixis, multifloris.

117. *Solanum* *spic. receptaculo subulato*
Invol. monophyll., unifloram. flor. compactas
cal. 4-phyllis, fixis, multifloris.

118. *Solanum* *spic. receptaculo subulato*
Invol. monophyll., unifloram. flor. compactas
cal. 4-phyllis, fixis, multifloris.

119. *Solanum* *spic. receptaculo subulato*
Invol. monophyll., unifloram. flor. compactas
cal. 4-phyllis, fixis, multifloris.

120. *Solanum* *spic. receptaculo subulato*
Invol. monophyll., unifloram. flor. compactas
cal. 4-phyllis, fixis, multifloris.

121. *Solanum* *spic. receptaculo subulato*
Invol. monophyll., unifloram. flor. compactas
cal. 4-phyllis, fixis, multifloris.

122. *Solanum* *spic. receptaculo subulato*
Invol. monophyll., unifloram. flor. compactas
cal. 4-phyllis, fixis, multifloris.

123. *Solanum* *spic. receptaculo subulato*
Invol. monophyll., unifloram. flor. compactas
cal. 4-phyllis, fixis, multifloris.

124. *Solanum* *spic. receptaculo subulato*
Invol. monophyll., unifloram. flor. compactas
cal. 4-phyllis, fixis, multifloris.

125. *Solanum* *spic. receptaculo subulato*
Invol. monophyll., unifloram. flor. compactas
cal. 4-phyllis, fixis, multifloris.

126. *Solanum* *spic. receptaculo subulato*
Invol. monophyll., unifloram. flor. compactas
cal. 4-phyllis, fixis, multifloris.

127. *Solanum* *spic. receptaculo subulato*
Invol. monophyll., unifloram. flor. compactas
cal. 4-phyllis, fixis, multifloris.

128. *Solanum* *spic. receptaculo subulato*
Invol. monophyll., unifloram. flor. compactas
cal. 4-phyllis, fixis, multifloris.

129. *Solanum* *spic. receptaculo subulato*
Invol. monophyll., unifloram. flor. compactas
cal. 4-phyllis, fixis, multifloris.

130. *Solanum* *spic. receptaculo subulato*
Invol. monophyll., unifloram. flor. compactas
cal. 4-phyllis, fixis, multifloris.

Duinen; als ook in 't Aanstooter-Zand op de Veluwe. *γ.* By en onder de voorige by Heemstede in de Duinen. *δ.* By Scheveningen. *Vide Morif. l. c.*

Habitat etiam hæc planta in mari prope Stauriam Frisia, ubi habetur pro Tritico sterili, quod fabulantur ortum esse ex frumento luxuriose ibidem in mare projecto. *Vide, si lubet, Chr. Schotani Kerkeleye en Weereldlyke Geschiedenisfen van Friesland, VI. Boek, p. 195. F. Sjoerd's Histor. Jaarboeken van Friesland. I. Deel. p. 94. en II. Deel. p. Nieuwe Vaderlandsche Letteroeff. III. Deel. p. 552.*

Magni usus in Belgio planta ad domandam dunarum arenam mobilem.

L O L I U M.

120. LOLIUM spica mutica: spiculis compressis multifloris. *Sp. 122. n. 1. Gelr. 60. Frif. 50. perennis.*
- Gramen loliaceum, angustiore folio & spica. *Baub. pin. 9. theatr. 127. Comm. boll. 53. Morif. hist. 3. p. 182. f. 8. t. 2. f. 2.*
- Muisen-Koorn. Belg.*
- β. Gramen loliaceum majus, spicis rarius dispositis. *Park. theatr. 1146. Morif. hist. 3. p. 182. f. 8. t. 2. f. 2. a.*
- Gramen loliaceum majus, spicis longius distantibus. *Tourn. inst. 516.*
- γ. Gramen loliaceum spicis brevioribus & latioribus compressis. *Morif. hist. 3. p. 182. f. 8. t. 2. f. 2. b.*
- Gramen loliaceum spica lata ex plurimis spicis duplici versu dispositis constante. *Scheuch. gram. t. 1. f. 7. D.*
- δ. Gramen loliaceum, c. Phoenix multiplici spicata panicula. *Park. theatr. 1145. Morif. hist. 3. p. 182. f. 8. t. 2. f. 2. c.*
- Gramen loliaceum, panicula multiplici & spicata. *Tourn. inst. 516.*
- In de Zaaïlanden en langs de Wegen zeer menigvuldig. β. Veel in de Weilanden om Rotterdam. γ. Gemeen op de Dyken aldaar. δ. Op vochtige en schaduwaytge plaatsen, alwaar een vette grond is. Nullum in Belgio est Gramen, quod tot admittit

varietates lususque naturæ, quam hoc Lolium perenne. Variat foliis latioribus & angustioribus; spica latiore, strictiore, bifida, paniculata; spiculis crassioribus, tenuioribus, longioribus, brevioribus, ovatis, obtusis, aggregatis, simplicibus, oppositis, versus unum latus intortis seu veluti secundis; calyce spiculam æquante aut superante, aliisque vix desiniendis modis. Præcipuas harum varietatum, numero sexdecim, mecum communicavit D. RAINVILLE, qui et ad me misit Gramen a se lectum in muro vetusto aggeris alti prope Villam Donk extra Rotterodamum, quod facie sua exterioriore Lolio perenni quam simillimum est, sed calyce bivalvi et flosculis subsessilibus instructum, adeoque ad Festucas referendum: an hoc sit nova Festucæ species, vel planta hybrida ex patre Lolio perenni et matre forte Festuca quadam, ulterius inquirendum.

tenuis.

121. LOLIUM spica mutica tereti: spiculis trifloris. Sp. 122. n. 2.

Graminis loliacei angustiore folio & spica varietas. Baub. pin. 9. spica tereti angustissima. Scheuch. gram. 28.

Te Nymegen op de Wallen onder de groote boomen in de schaduw. (D. RAINVILLE.)

semilensum.

122. LOLIUM spica aristata: spiculis compressis multifloris. Sp. 122. n. 3. Gelr. 59. Fris. 51.

Gramen loliaceum, spica longiore, s. Lolium dioscoridis. Baub. pin. 9. theatr. 121. Comm. boll. 53. Scheuch. gram. 31. t. 1. f. 7. E. F.

Oed. dan. t. 160.

Dolyk. Belg.

In de Koorn-landen tusschen de Haver en 't Vlas.

E L Y M U S.

arenarius. 123. ELYMUS spica erecta arcta, calycibus tomentosissimis flosculo longioribus. Sp. 122. n. 1.

Triticum foliis acuminatis pungentibus. Roy. lugdb. 71.

Gramen caninum maritimum, spica triticea nostras. Raj. hist. 1256. Scheuch. gram. 6.

Zee-Haver. Gelris.

Over.

129

Elyma!

"

Invol. tetraphyllum biflorum, flos

compositus.

cal. lateralis bivalvis aggregata, unil-
iflorus.

121. Hordeum "

Arvol. Cypripellum, triflorum, fol. Simplex
cal. lateralibus, vivacibus, unisfloris, tenuis.

121. Oder dan. 4. 629.

122. C. hordeum maximum Suppl. f. 18

122. var hordeum secalinum Suppl. f. 19

126. monit. hist. 3 p. 178 f. 8 t. i f. 5.

Overvloedig aan de Zeekant by Harderwyk, en in de Zee-Duinen van Holland.

An hoc referendum Gramen caninum maritimum spicatum C. B. & Gramen caninum maritimum spica foliacea. C. B. Comm. boll. 46? sed synonymum I. B. et nomen belgicum obstat.

H O R D E U M.

124. HORDEUM flosculis lateralibus masculis aristatis, involucris intermediis ciliatis. Sp. 126. n. 6. *murinum.*
 Gelr. 66. Fris. 53.
 Gramen hordeaceum minus & vulgare. Baub. pin. 8. theatr. 134. Comm. boll. 54.
 Gramen secalinum vulgatissimum viarum. Moris. bist. 3. p. 179. f. 8. t. 6. f. 4.
 Bastard-Garst. Belg.
 β. Gramen spicatum secalinum minus. Scheuch. gram. 17. Vaill. par. 83. t. 17. f. 6.
 Overvloedig langs de wegen, paden, muuren, aan booge drooge Wallen, en in dorre Weilanden.

T R I T I C U M.

125. TRITICUM calycibus quadrifloris ventricosis villosis imbricatis obtusis. Sp. 126. n. 3. *trigidum.*
 Triticum spica villosa quadrata brevior & turgidiore. Moris. bist. 3. p. 175. f. 8. t. 1. f. 8.
 In en om Nymegen op verscheide plaatsen.
126. TRITICUM calycibus quinquefloris truncatis, foliis involutis. Sp. 128. n. 8. *junceum.*
 Gramen angustifolium spica tritici muticæ simili. Baub. pin. 9. theatr. 132. prodr. 18. t. 17. Scheuch. gram. 7. Boerb. lugdb. 2. p. 156. n. 2.
 In de Duinen by Scheveningen.
127. TRITICUM calycibus quadrifloris subulatis acuminatis, foliis planis. Sp. 128. n. 9. Gelr. 61. Fris. 56. *repens.*
 Gramen caninum arvense s. Gramen dioscoridis. Baub. pin. 1. Comm. boll. 45. Scheuch. gram. 5. tab. 26.
 Gramen caninum repens vulgatius. Moris. bist. 3. p. 178. f. 8. t. 1. f. 8.
 Hond-Gras, Leed-Gras, Lidt-Gras, Puin-Gras,

- Gras, Peen-Gras, Kruip-Koorn, Queeck. Belg.
 β. Gramen latifolium spica triticea latiore compacta.
Baub. pin 8. prodr. 17. theatr. 31. Comm. holl. 54.
Morif. hist. 3. p. 177. f. 8. t. 1. f. 1. Boerb.
lugdb. 2. p. 156. n. 2.
 γ. Gramen maritimum vulgato canario simile. *Morif.*
hist. 3. p. 178. Boerb. lugdb. 2. p. 156. n. 7.
 δ. Gramen geniculatum parvum arenosum aggerum
 maritimorum Zelandiæ, longius radicum.
Morif. hist. 3. p. 178. Boerb. lugdb. 2. p. 156.
n. 8.

Gemeen in de Bouw-landen en Hoven. β. Aan de
 kanten der Bouw-landen op verscheide plaatsen.
 γ. Aan de Zee-dyk, en ook wel tusschen de Balsteenen
 genoegzaam in Zee, niet verre van Ropta-Zyl in
 Friesland. δ. Aan de Zee-dyken in Zeeland.

Pharm. GRAMINIS rad. berb.

Variat magnitudine & crassitie totius plantæ, ar-
 ristis longioribus & brevioribus, numeroque flo-
 sculorum in singula spicula.

caninum. 128. TRITICUM calycibus quadrifloris subulatis aris-
 tatis. *Sp. edit. 1. p. 86.*

Triticum radice perenni, spica subnutante, spi-
 culis erectis: aristis longissimis. *Schreb. spicileg.*
p. 51.

Elymus spica nutante arcta, spiculis rectis invo-
 lucro destitutis, infimis geminis. *Sp. edit. 2.*
p. 124.

Gramen caninum non repens elatius, spica arista-
 ta. *Morif. hist. 3. p. 177. f. 8. t. 1. f. 2. Buxb.*
cent. 4. p. 29. t. 5c.

Gramen loliaceum radice repente s. Gramen offi-
 cinarum, longioribus aristis donatum. *T. Vaill.*
par. 81. t. 17. f. 2.

Veel aan de kanten der Slooten om Rotterdam,
 Utrecht, Franeker, en elders.

Ob spiculas inferiores geminas hoc Gramen III. LINNÆUS
 a Triticis removit, & ad Elymos amandavit; po-
 tiori vero jure inter Tritica relinquendum esse
 sentio, quippe Doctissimus Botanicus. D. RAIN-
 VILLE in literis ad me datis, testatur se inter nu-
 merosas quas examinavit hujus speciei plantas,
 nequidem unicam reperisse, quæ characterem essen-
 tialem Elymi habebat; neque unquam plures, quæ
 unam

128 *triticeum* "

Cal. *multiflorus*.

Cal. *bivialis solitaria, subtriflorus*
flor obtusiusculus obtusus.

129 Montia flor. inferi

Cor. monopetala. cal. 2-phyllus. caps.
3-valvis, 3-sperma.

cal. 2-phyllus. cor. 1-petala irregularis
caps. 1-locularis, 3-valvis

unam alteramve supra eandem plantam, spicas, quæ geminas seu combinatas ferebant spiculas, hasque non semper inferiores, sed modo in medio, modo versus summitatem spicæ positas, absque ulla certa lege, sicuti idem non raro in Lolio perenni videre est. Imo Cl. SCHREBERUS numquam spiculas geminas se vidisse ait, sed semper aliquantulum distantes, spicamque raram efficientes.

TRIGYNIA.

MONTIA.

129. MONTIA. Sp. 129. n. 1. Fris. 58. *fontana*
Montia aquatica minor. Mich. gen. 18. t. 13.
f. 2.

Portulaca arvensis. Baub. pin. 288.

Oed. dan. t. 131.

Te Heemze by Zwol, en elders in Slooten, waar in weinig water is; op natte en schaduwachtige plaatsen in de Wouden, op Zand- en Veen-gronden, omtrent de Joure en Donkerbroek, en dicht by de Rivier de Kuinder of Tjonger in Friesland; op Veengronden by Groningen.

Holostæum "

Cal. 3-pet. pet. 5 caps. 1-lobul.

Subcylindrica, apice dehiscenti.

Holostæum floribus umbel. umbellatiss.
latit Pl. v. Suppl. f. 20

CLASSIS IV.

TETRANDRIA

MONOGYNIA.

GLOBULARIA.

- vulgaris.* 130. GLOBULARIA caule herbaceo, foliis radicalibus tridentatis; caulinis lanceolatis. *Sp.* 139. n. 3. *Gebr.* 67.
 Scabiosa, bellidis folio, humilis, Globularia dicta, caule folioso. *Morif. hist.* 3. p. 51. f. 6. t. 15. f. 46.
 Bellis cærulea, caule folioso. *Baub. pin.* 262.
By's Gravenhage in de Duinen tusschen de Heide; by Zwol achter den Kranenberg, en te Heemze.

DIPSACUS.

- fullonum.* 131. DIPSACUS foliis sessilibus serratis. *Sp.* 140. n. 1. *Gebr.* 68. *Fris.* 59.
 Dipsacus sylvestris aut Virga pastoris major. *Baub. pin.* 385. *Comm. boll.* 31. *Morif. hist.* 3. p. 158. f. 7. t. 36. f. 3.
Kaarden, Kannewassers. Belg.
Aan de Dyken en Wegen in de Betuwe, by Zutphen, Harderwyk, Naarden, Muiderbergh, Overschie, Velzen, Cuylenborg, Leerdam, Utrecht, Iutphaas, Zwol; by Haren buiten Groningen; achter 's Gravezande langs de Zee en Maas-dyk, en op Staalduin.

130. Platularia flor. monopp. monopp.

cor. 1-petal., irregular. sem. papapo
nudi.

cal. coris imbricatus, propria tubula
tus infer. corollae labio super. 2-parti-
tito: infer. tripartito. recept. paleaceus.

131 Diplazium fl. 1-petal. 1-speru. Super.

cal. coris foliaceus. recept. conicatus pale-
aceus. sem. columbina.

cal. coris polyphyllus: propria Superus.
recept. phaeaceus.

131. Lob. icon 24. 17.

132 Dodon. D. tertius 935.

195. Scabiosa "

cal. cor. recept. elevatum. Subpaleum.
sem. coronata involuta.

cal. cor. polyphyllus: proprius duplex
superus. Recept. paleum. & nudum.

132. *DIPSACUS* foliis petiolatis appendiculatis. *Sp. pilosus.*
 141. n. 3. *Gelr.* 69.
Dipsacus sylvestris, capitulo minore, vel *Virga*
pastoris minor. *Baub. pin.* 385. *Morif. bist.* 3.
 p. 158. f. 7. t. 39. f. 5.
 In de Fortificatiën om Arnhem; ook buiten Naarden
 en Utrecht by de voorgaande.

S C A B I O S A.

133. *SCABIOSA* corollulis quadrifidis æqualibus, *Succisa.*
 caule simplici, ramis approximatis, foliis lan-
 ceolato-ovatis. *Sp.* 142. n. 6. *Gelr.* 71. *Fris.* 60.
Succisa glabra. *Baub. pin.* 269. *Cam. boll.* 108.
Succisa f. *Morsus diaboli.* *Cam. epit.* 397.
Oed. dan. t. 279.
 Duiwels-beet. Belg.
 f. *Succisa hirsuta.* *Baub. pin.* 269.
 Veel in de Weilanden tusschen Harderwyk en 's Hee-
 ren-Loo; in 't Clarenbeeksche-Bosch by
 Arnhem, in de Duin-Valeyen en Velden by
 's Hage, Brederode, Alkmaar, Utrecht; op
 Heivelden in Friesland; by Haren buiten Gronin-
 gen; en op meer andere plaatsen.
 Pharm. *SCABIOSÆ SUCCISÆ* f. *MORSUS*
DIABOLI. rad. berb.
 Variat corollis cæruleis, albis & carneis. *Folia ple-*
rumque integra, rarius laciniata.
134. *SCABIOSA* corollulis quadrifidis radiantibus, *aryensis.*
 foliis pinnatifidis incisiss, caule hispido. *Sp.* 143.
 n. 10. *Gelr.* 70.
Scabiosa pratensis hirsuta. *Baub. pin.* 269. *Comm.*
boll. 103.
Scabiosa major communior hirsuta, folio laciniato.
Morif. bist. 3. p. 45. f. 6. t. 13. f. 1.
Oed. dan. t. 447.
 Scurft-Kruid. Belg.
 f. *Scabiosa major communior hirsuta, folio non la-*
ciniato latifolia. *Baub. bist.* 3. p. 2. *Boerb. lugdb.*
 1. p. 129.
 Aan de kanten der Akkers en Zaa-landen by Zut-
 phen, Harderwyk, Zwol, Groningen; te Dart-
 huysen en Leerzum in de Provincie Utrecht; in de
 Duinen by 's Hage, Velzen, Overveen; en elders.
 Pharm.

40 TETRANDRIA MONOGYNIA.

Pharm. SCABIOSÆ herb.

- columbaria* 135. SCABIOSA corollulis quinquefidis radiantibus, foliis radicalibus ovatis crenatis, caulinis pinatis setaceis. *Sp.* 134. n. 12. *Fris.* 61.
 Scabiosa, capitulo globofo, major. *Baub. pin.* 270.
 Scabiosa minor. *Cam. epit.* 711.
Oed. dan. t. 314.
Middel-Scabieuſe, of *Schaaps-Scabieuſe*, Belg.
In Friesland by de Scabioſa Succifa. (MEESE.)

A S P E R U L A.

- cynanchica.* 136. ASPERULA foliis quaternis linearibus: superioribus oppositis, caule erecto, floribus quadrefidis. *Sp.* 151. n. 6.
 Gallium album minus. *Tabern. bist.* 433. t. 433. f. 2. *Comm. boll.* 43.
Wit-Walſtroo. Belg.
Aan de kanten van de zandige Bouw-landen by Velzen buiten Haarlem; by Zwol; en op de Stads-muuren te Utrecht.

G A L I U M.

- palustre.* 137. GALIUM foliis quaternis obovatis inæqualibus, caulibus diffusis. *Sp.* 153. n. 3. *Gelr.* 71. *Fris.* 62.
 Gallium palustre album. *Baub. pin.* 335. *Comm. boll.* 43.
Oed. dan. t. 423.
Water-Walſtroo. Belg.
Aan de kanten van de Sypel by Harderwyk; aan ſtilſtaande Slooten, in waterachtige Velden, en moeraffige Veen-gronden buiten Amsterdam, Haarlem, Utrecht, Zwol, Groningen; in de Wouden buiten Franeker; in de Slooten aan de Duinkant by 's Hage.
- aliginosum.* 138. GALIUM foliis senis lanceolatis retrorsum ferrato-aculeatis mucronatis rigidis, corollis fructu majoribus. *Sp.* 153. n. 7. *Fris.* 63.
 Gallium album minus. *Pet. herb.* n. 30. f. 6.
 Aparine palustris minor parisiensis, flore albo. *Tourn. inst.* 114. *Vaill. par.* 14.
By Harderwyk op de Stads-weide; aan de kanten der

196 Asperula fl. monopet. divisi

Cor. tubulosa ^{supra} stellata fractis subglobosi.

Cor. 1-petala, in fundibul. sem. & globosa

1377 Galium "

cor. plau. fructus Subglobosi.

cor. 5 petala plau. sem. 2 Subrotundi

1416 Galium Laxatile Suppl. f. 20

TETRANDRIA MONOGYNIA. 41

der Slooten buiten Franeker, en elders; ook langs de Duinen.

139. GALIUM foliis octonis linearibus fulcatis, ramis *verum.* floriferis brevibus. *Sp.* 155. n. 12. *Gelr.* 72. *Fris.* 64.

Gallium luteum. *Baub. pin.* 335. *Comm. boll.* 43.

Gallium. *Dod. pempt.* 355.

Walstroo. Belg.

Op ruwe zandige en steenige gronden; overvloedig op de barre Duinen; op de Wallen te Harderwyk; op de Muuren der Stad Utrecht; en elders.

140. GALIUM foliis octonis ovato-linearibus subser- *Mollugo.* ratis, caule flaccido, ramis patentibus. *Sp.* 155. n. 14. *Gelr.* 75. *Jngr.* 22.

Mollugo belgarum. *Lob. ic.* 802.

Rubia sylvestris laevis. *Baub. pin.* 333.

Oed. dan. t. 455.

- β. Mollugo montana angustifolia, vel Gallium album latifolium. *Baub. pin.* 331.

By Zandvoort op de Weg aan de Duinen; te Harderwyk aan de Wab buiten de groose Poort; aan de Dykjes by Haren buiten Groningen. β. Om-trent Zwol.

141. GALIUM foliis octonis lanceolatis carinatis *Aparine.* scabris retrorsum aculeatis, geniculis villosis, fructibus hispidis. *Sp.* 157. n. 22. *Gelr.* 76. *Fris.* 65.

Aparine. *Dod. pempt.* 353.

Aparine vulgaris. *Baub. pin.* 334. *Comm. boll.* 11.

Oed. dan. t. 495.

Kleef-Kruid, Klet, Katte-Klaauwen. Belg.

- β. Aparine femine coriandri saccharati. *Park. theatr.* 547.

Overvloedig by de Wegen, in de Heggen, Bosschen, Hoven, bebouwde en onbezaaide landen. β. Gemeen te Overmaas in 't Koorn.

Varietas β semper minor est, sed rigidior &c. scabrior.

P L A N T A G O.

142. PLANTAGO foliis ovatis glabris, scapo tereti, *major.* spica flosculis imbricatis. *Sp.* 163. n. 1. *Gelr.* 77.

C 5

Fris.

Fris. 66.

Plantago latifolia sinuata. *Baub. pin.* 189. *Comm. holl.* 89.*Oed. dan. t.* 461.

Weegbree. Belg.

f. Plantago marina magna. *Baub. bist.* 3. p. 504. *Comm. holl.* 89.

Zee-Weegbree. Belg.

By de Wegen, aan de Wallen, in de Weilanden, en in de Hoven. t. Aan de Zeekant by Muiderberg, Amsterdam, Zandvoort, op 't Eiland Wieringen, en elders.

Pharm. PLANTAGINIS rad. herb. sem.

media

143. PLANTAGO foliis ovato-lanceolatis pubescentibus, spica cylindrica, scapo tereti. *Sp.* 163. n. 3. *Gelr.* 78.Plantago latifolia incana. *Baub. pin.* 189. *Comm. holl.* 89. *Morif. bist.* 3. p. 259. f. 8. t. 15. f. 6.*Oed. dan. t.* 581.

Ruige Weegbree. Belg.

g. Plantago latifolia hirsuta minor. *Baub. pin.* 189. *Boerb. lugdb.* 2. p. 100. n. 5.

Als vooren; veel op Staal-duin buiten 's Hage.

maritima.

144. PLANTAGO foliis semicylindraceutis integerrimis basi lanatis, scapo tereti. *Sp.* 165. n. 11. *Gelr.* 81. *Fris.* 69.Plantago marina. *Lob. ic.* 306. *Tab. ic.* 733.Coronopus maritimus major. *Baub. pin.* 192. *Comm. holl.* 29.*Oed. dan. t.* 243.

Zee-Harts-boorn. Belg.

Krokkeling. Enchufanis.

Aan de kant van de Zuider-Zee onder 't Gras by Harderwyk, Muiderberg, Naarden, Enkhuizen; aan de Noord-Zee op den Haack achter 's Grazezande, en te Delfzyl; aan de Zeedyk by Harlingen, Roptazyl, Dykshoek; als mede op sommige plaatsen in de Wouden in Friesland.

Nonnullis pro acetario comesta placet. *Vacca*, quae bac planta vescuntur, optimum ac copiosum lac praebent.

coronopifolia.

145. PLANTAGO foliis linearibus dentatis, scapo

142 Plantago fl. 1 petal. 1 corpi. inferi.
cor. refracta. cal. 10 partita. caps. 2. locularis.
circumscissa.
cal. 1. fidus. cor. 10. fidus. limbo reflexo. Sta-
mina longissima. caps. bilocularis cir-
cumscissa.

145 Plantago lanceolata L. vid.
pl. europ. f. 331.

116 Centunculus "

cor. rotata. cal. 5-partitus caps. 1 loculari.
circumscissa.

cal. 1-fidus. cor 1-fida. pater. Stamina
brevia. caps. 1 loculari. circumscissa.

117 Sanguisorba fl. 1-petal. 1-caps. Sup.

cor. peltata. Supera. cal. 2-phyllus inf. caps.
1-gona inter calycem et corollam.

117 Dodon pempt. f 105.

118 Cornus fl. 1-petala Sup.

cal. 1-dactylus deciduus. drupa una biloculari.
invol. 1-phylloa Sepius. petala Sup. 1

tereti. Sp. 166. n. 14. Gehr. 80. Fris. 69.

Coronopus sylvestris hirsutior. Baub. pin. 190.

Herba stella s. Cornu cervinum. Dod. pempt. 109.

Harts-boorn, Gravinne-Kruid. Belg.

β. Coronopus hortensis. Baub. pin. 190. Comm. boll. 29.

Langs de Weg tusschen Zutphen en Doesburg; op de Wallen te Harderwyk; achter Zorgvliet buiten's Hage, en op de Tarassen aldaar; te Heemze in Overysfel; by Harenders Moolen in 't Heideveld, en in 't witte Veen tusschen Haren en de Waterhuizen buiten Groningen. β. In de Bouwlanden en op zandige gronden by Haarlem.

CENTUNCULUS.

146. CENTUNCULUS. Sp. 169. n. 1. Dill. giff. 161. gen. minimus.

111. Eph. Nat. Cur. cent. 5. app. 32. t. 10. f. 30.

Anagallis paludosa minima, foliis rotundis alternatis. Vaill. par. 12. t. 4. f. 2.

Alfina palustris minima, flosculis albis, fructu coriandri exiguo. Mentz. pug. t. 4. f. 5.

Oed. dan. t. 177.

Te Heemze in Overysfel op 't Veld, alwaar plaggen afgemaait zyn.

SANGUISORBA.

147. SANGUISORBA specios ovatis. Sp. 169. n. 1. officinalis. Gehr. 82.

Pimpinella sanguisorba major. Baub. pin. 160.

Morif. bist. 3. p. 264. f. 8. t. 18. f. 7.

Oed. dan. t. 97.

Te Heemze in de Hooi-landen.

Pharm. SANGUISORBÆ. rad.

CORNUS.

148. CORNUS arborea, cymis nudis, ramis rectis, sanguinea. Sp. 171. n. 3. Gehr. 83.

Cornus femina. Baub. pin. 447.

Visga sanguinea. Dod. pempt. 782.

Oed. dan. t. 48.

Overvloedig aan de ruige Wallen langs de wegen buiten Zutphen; ook te Heemze, en elders in Overysfel; en aan de oostkant van de Heereweg aan

44 TETRANDRIA MONOGYNIA.

aan de Dykjes by Haren buiten Groningen.

I S N A R D I A.

- palustris.* 149. ISNARDIA. Sp. 175. n. 1.
 Alfine palustris rotundifolia repens, foliis portu-
 lacæ pinguibus. Lind. *alsat.* 114. t. 2.
 In één Sloot by Achtienhoven in 't Sticht van
 Utrecht. (Cel. E. I. VAN WACHENDORFF.)

T R A P A.

- natans.* 150. TRAPA. Sp. 175. n. 1.
 Tribulus aquaticus. Baub. pin. 194. Comm. boll. 111.
 Tribulus aquatilis. Dod. *pempt.* 581.
 Water-Nooten, Minck-yzers. Belg.
 In Vyvers en Stilstaande zoete Wateren op sommige
 plaatsen.

A L C H E M I L L A.

- vulgaris.* 151. ALCHEMILLA foliis lobatis. Sp. 179. n. 1.
 Alchimilla vulgaris. Baub. pin. 319. Comm. boll. 4.
 Alchimilla. Dod. *pempt.* 140.
 Zinauw, Leeuwen-Klaauw, Leeuwen-voet, Onze
 Vrouwe Mantel. Belg.
 † Volgens BOERHAAVE.
 Pharm. ALCHIMILLÆ. herb.

D I G Y N I A.

A P H A N E S.

- aryensis.* 152. APHANES. Sp. n. 1. Gelr. 86.
 Chærophyllon nonnihil simile. Baub. pin. 182.
 Comm. boll. 25.
 Perchepier anglorum quibusdam. Baub. *bist.* 3.
 p. 74.
 Engelsch Steen doorsnydend Kruid. Belg.
 In de Zaai-landen en Koorn-akkers op verscheide
 plaatsen; gemeen by Groningen.
 Cl. ADANSON in hac planta sponte in arvis crescit.

149 *Anardina* fl. incompl. Superi.
cal. campanulatus, persistent. caps.
1. loculari.
cor. o. cal. 1. fidus. caps. 1. locul. cineta calyce.

150 *Trapa* fl. 1. petal. Sup.
cal. 1. partitus. nup. armata. Spini 1. conici,
oppositis.
cor. 1. petale. cal. 1. partitus. nup. Spini 1. 1.
oppositis cineta, quo calycis folia fuer.

151 *Alchemilla* fl. incompl. inferi.
cal. 1. fidus. Sem. 1 calyce inclusum
cal. 8. fidus. cor. o. Sem. 1.

152 *Aphanes* —
cal. 8. fidus. cor. o. Sem. 2 unde

152 *Alchemilla aphanes* L. per
N. & D.
Monit. hist. 2 p. 195 t. 20 f. 6.
ed. fl. 2. t. 373.

153. cuscuta —

cor. 4-fida, ovata. cal. 4-fida, caps. 2-locu-
laris circumscissa.

153 b. 1 cuscuta Spittagium Suppl. f. 20
ader dan. t. 427

154. Styx —

cor. 1-petala. cal. 4-dentatus. lacin. 4-sperim.
cal. 4-dentatus. cor. rotata. stylus o.

TETRANDRIA DIGYNIA. 45

unum pistillum; in hortis si nascitur, duo constanter reperit.

C U S C U T A.

153. CUSCUTA floribus sessilibus. Sp. 180. n. 1. *Gelr. europæa.*
87. *Fris.* 71.

Cuscuta major. *Baub. pin.* 219. *Comm. boll.* 32.

Castutha. *Dod. pempt.* 554.

Oed. dan. t. 199.

Wrange, Schorste, Filt-Kruid. Belg.

Op de Heide by Harderwyk, Veldtwyk, en Kerpel; om 't Vlas by Twello, en elders in Gelderland; op de Haagen en tusschen andere Kruiden by Utrecht en Tiel; aan de Heide-struikjes by Makkinga, Nyerberkoop &c. in Friesland.

Pharm. CUSCUTÆ herb.

T E T R A G Y N I A.

I L E X.

154. ILEX foliis ovatis acutis spinosis. Sp. 181. n. 1. *Agnifolium*
Gelr. 88. *Fris.* 72.

Ilex aculeata baccifera, folio sinuato. *Baub. pin.* 425. *Comm. boll.* 60.

Agnifolium. *Dod. pempt.* **W. 756**

Oed. dan. t. 508.

Hulst, Muisen-doorn. Belg.

β. Ilex foliis glabris integerrimis exacte folia lauri referens. *Linn. b. Cliff.* 40.

Op verscheide plaatsen by Harderwyk, Zwol; omtrent bet Heerenveen, en Dragten, en tusschen Donkerbroek en Haule in Friesland; achter Haren by de Mickelhorst buiten Groningen; ook vooraan in 't Landschap Drenthe in 't Cluivingsbosch te Paterwolde en Eelde. β. In de Mebesteege by Harderwyk.

Pharm. AGRIFOLII herb.

P O T A M O G E T O N.

155. POTAMOGETON. foliis oblongo-ovatis petio- *natans.*
la-

latis natantibus. *Sp.* 182. n. 1. *Fris.* 73.

Potamogeton rotundifolium. *Baub. pin.* 193.
Comm. boll. 93.

Potamogeton. *Fuchf. hist.* 651. *fig. optima.*
Fontein-Kruid. Belg.

In stilstaande zoete Wateren en Vyvers; te Hulsfen by Nymegen; op 't Eiland Wieringen; in de Slooten omtrent Tjomarum, en tusschen Tjetjerck en Bergum in Friesland; en elders.

perfoliatum 156. POTAMOGETON foliis cordatis amplexicaulis. *Sp.* 182. n. 2. *Fris.* 74.

Potamogeton tertia. *Dod. pempt.* 582.

Potamogeton foliis latis splendidibus. *Baub. pin.* 193. *Comm. boll.* 93.

Potamogeton rotundifolium alterum. *Loef. pruss.* 205. t. 65.

Oed. dan. t. 196.

In brakke wateren in Noort-Holland; ook omtrent Amsterdam, Zwol, en elders. In Friesland te Lollum in de Vaart, in den opvaart naar Balk, en in de Rivier de Kuinder of Tjonger; en op andere plaatsen.

densum. 157. POTAMOGETON foliis ovatis acuminatis oppositis confertis, caulibus dichotomis, spica quadriflora. *Sp.* 182. n. 3.

Tribulus aquaticus minor alter. *Clus. dist.* 2. p. 252.

In Overysel omtrent Zwol, si fides M. S. S. quod inde habeo.

lucens. 158. POTAMOGETON foliis lanceolatis planis in petiolos desinentibus. *Sp.* 183. n. 4. *Gelr.* 90. *Fris.* 75.

Potamogeton foliis angustis splendidibus. *Baub. pin.* 193. *Comm. boll.* 93.

Fontinalis lucens major. *Baub. hist.* 3. p. 777. *Comm. boll.* 93.

Oed. dan. t. 195.

Veel in zoete stilstaande Wateren en Vyvers in Noort-Holland; ook by Harderwyk, Haarlem, Zwol, en elders; in de oude Leidsche Vaart en omtrent Kortenhoeft; in de Vecht by den Voetangel; buiten Leeuwaarden aan de zwarte Weg,

155 Potamogeton —

Cor. o. cal. 1. phyll. 1. sem. 1. Sep. 1. ca.

Cal. c. petala 1. Stylus o. Sem. 1.

158 Dodon. penult. potamogeton
alter. f. 158.

Pot. crispum ed. fl. Dan. t. 927.

160. Dodonæi fig. linc. citata ad
potamoq. linc. pertinet

161. Potamogeton gramineus
in Suppl. f. 22

162. Potamogeton maritimus
in Suppl. f. 22.

TETRANDRIA TETRAGYNIA. 47

in den opvaart naar Balk, en in de Rivier de Kuinder of Tjonger.
 COMMELINUS boll. 93. male distinguit plantam Casp. Baubini ab ea Job. Baubini.

159. POTAMOGETON foliis lanceolatis alternis oppositis ^{crispum.} positivis undulatis ferratis. Sp. 183. n. 5. Gehr. 91. 92. Fris. 76.
 Potamogeton foliis crispis, sive Lactuca ranarum sarmentis planis. Baub. pin. 193. Comm. boll. 93.
 Fontinalis crispa. Baub. bist. 3. p. 770.
 Fonti-Lapathum pusillum. Lob. ic. 286.
 In zoete staande Wateren op veele plaatsen in Noord-Holland, vooral aan de Duinkant. In de Slooten aan de Stadsweide van Harderwyk, en elders. In Friesland op veele plaatsen, zoo wel op de Kley als in de Wouden, in Vaarten, Vyvers en Slooten.
160. POTAMOGETON foliis lanceolatis oppositis ^{ferratum.} subundulatis. Sp. 183. n. 6. Fris. 77.
 Potamogeton altera. Dod. pempt. 582.
 Potamogeton longo serrato folio. Baub. pin. 193.
 Lapathum fluitans, folio longo serrato. Baub. bist. 2. p. 988.
 By de voorige, dog niet zoo veel.
161. POTAMOGETON foliis linearibus obtusis ^{compressum} caule compresso. Sp. 183. n. 7. Gehr. 93. Fris. 78.
 Potamogeton caule compresso, folio graminis canini. Raj. bist. 189. Boerb. lugdb. 1. p. 197. Oed. dan. t. 203.
 In de Graften om Harderwyk; veel in Noord-Holland; in Friesland in een Sloot aan de weg van Tjetjerk naar Bergum, en op verscheide andere Woutplaatsen.
162. POTAMOGETON foliis setaceis parallelis ^{applanatum.} approximatis distichis. Sp. 183. n. 8. Fris. 79.
 Potamogeton gramineum. ramosum Baub. pin. 193. prodr. 101.
 Millefolium temifolium. Gerard. bist. 828. fig. bona.
 In de Slooten by Uilenpas, Latmer, en elders in Gelderland; en op zeer veele plaatsen in Friesland.
 264. Po.

48 TETRANDRIA TETRAGYNIA.

- petaceum.* 163. POTAMOGETON foliis lanceolatis oppositis acuminatis. *Sp.* 184. n. 9.
Potamogeton ramosum angustifolium. *Baub. pin.* 193. *Boerb. lugdb.* 1. p. 197.
In den Ouden Yffel op verscheide plaatsen.
- pufillum.* 164. POTAMOGETON foliis linearibus oppositis alternisque distinctis: basi patentibus, caule tereti. *Sp.* 184. n. 12.
Potamogeton pufillum, gramineo folio, caule tereti. *Raj. angl.* 3. p. 150. *Boerb. lugdb.* 1. p. 197. n. 8.
Potamogeton minimum, capillaceo folio. *Baub. pin.* 193. *prodr.* 101.
Potamogeton pufillum, gramineo folio brevior. *Vaill. par. t.* 32. f. 4.
Oed. dan. t. 186.
Te Katwyk op Rhyn.

R U P P I A.

- maritima.* 165. RUPPIA. *Sp.* 184. n. 1.
Buccaferrea maritima, foliis acutissimis. *Michx.* *gen.* 72. t. 35.
Gramen maritimum fluitans cornutum. *Baub. pin.* 3. *prodr.* 7.
Oed. dan. t. 364.
By Katwyk aan Zee in de Slooten (Linn. b. Clif. 430.) ook binnen 's Lands. (Cl. HOUTTUYN.)

S A G I N A.

- procumbens* 166. SAGINA ramis procumbentibus. *Sp.* 185. n. 1.
Getr. 94. *Fris.* 80.
Alfne pufilla graminea, flore tetrapetalo. *Tourn. inst.* 243. *Lind. alf.* 204. t. 8. *Segu. veron.* 421. t. 5. f. 3.
In Tonzel en elders buiten Harderwyk; veel op vochtige straaten en muuren in Holland; op Zandhorst in een graspad.
- erecta.* 167. SAGINA caule erecto subuniflora. *Sp.* 185. n. 2.
Alfne foliis caryophyllæis. *Raj. angl.* 3. p. 344. t. 15. f. 4.
In de Weiden by Sneek. (D. RAINVILLE.)

165 *Ruppia* —

cor. o. cal. o. sem. 1. pedicellato.

165 *fucus ferulaceus* Lob. ic. 255.

166 *Sagina* —

107. 1. petala. cal. 1. phyllis. caput. 1. loca-
lanis. polySperma.

cal. 1. phyllis. petala 1. caput. 1. loca-
lanis. polySperma.

167. *alga verna glabra* willd. parv.
C. 1. 3. f. 2.

168 Mycolotis fl. 1-petali in fl. spermi.
a-petali.

Cor. fauce fornicata, Hippocraterif lobis
emarginatis.

Cor. Hippocrateriferm. 5-fida, emarginata.
fauce clausa fornicata.

169. Litho. Spermium in

Cor. fauce nuda, in fundibulif. cal. 5-partita.

Cor. in fundibulif. fauce perforata, nuda.

CLASSIS V.

PENTANDRIA

MONOGYNIA.

MYOSOTIS.

168. MYOSOTIS feminibus lævibus, foliorum apicibus callofis. *Sp.* 188. *n.* 1. *Gelr.* 95. *Fris.* 81. *Scorpioides*
a. Myosotis foliis hirsutis. *Linn. b. Cliff.* 45. *arvensis.*
Echium scorpioides arvense. *Baub. pin.* 254. *Comm.*
boll. 32.
Scorpiurus annuus arvensis hirsutus cæruleus.
Morif. bist. 3. *p.* 450. *f.* 11. *t.* 31. *f.* 2.
Oed. dan. t. 58.
Muizen-oor, Scorpioen-Kruid. Belg.
β. Myosotis foliis glabris. *Linn. b. Cliff.* 46. *palustris.*
Echium scorpioides palustre. *Baub. pin.* 254. *Comm.*
boll. 32.
Scorpiurus palustris perennis, viridioribus foliis.
Morif. bist. 3. *p.* 451. *f.* 11. *t.* 31. *f.* 4.
Water-Muizen-oor, Water-Scorpioen-Kruid. Belg.
a. In de Zaai-landen en Hoven. *β.* Aan de kanten
 van de Beeken en Slooten, en op andere vochtige
 plaatsen.

LITHOSPERMUM.

169. LITHOSPERMUM feminibus lævibus, corollis vix calycem superantibus, foliis lanceolatis. *officinale.*
Sp. 189. *n.* 1.

Lithospermum majus erectum. *Baub. pin. 258.*
Comm. boll. 68.

Lithospermum minus. *Cam. epit. 659.*
Paarl-Kruid, Steenbreek, Steen-Zaad, Zonne-
Gierst. Belg.

Op zandige gronden buiten Haarlem in 't Grootte
Bent-veld, by de Kruidberg, en elders; ook ont-
trent Zwol.

Pharm. LITHOSPERMI *f. MILII SOLIS* *sem.*

arvense. 170. LITHOSPERMUM *feminibus rugosis, corollis*
vix calycem superantibus. Sp. 190. n. 2. Gehr. 96.
Fris. 82.

Lithospermum arvense, radice rubra. *Baub. pin.*
58. Comm. boll. 68.

Lithospermum nigrum quibusdam, flore albo;
femine echii. Baub. hist. 3. p. 592.

Oed. dan. t. 456.

Wild Steen-Zaad, Wild Paarl-Kruid. Belg.

In de Voor-Zomer aan de kanten der Akkers by
Oldbroek op de Veluwe; buiten Amsterdam op
de Weg langs den Amstel naar Ouderkerk, en
elders in Holland; by de Maat omtrent Cotten
in de Provincie Utrecht; tusschen het Koorn op
veele plaatsen in Friesland; aan de Westkant van
de Heereweg aan de Dykjes tegenover de Esterweg
buiten Groningen.

A N C H U S A.

officinalls. 171. ANCHUSA *foliis lanceolatis, spicis imbricatis*
secundis. Sp. 191. n. 1. Gehr. 615.

Buglossum angustifolium majus. Baub. pin. 256.

Buglossum vulgare. Cam. epit. 915.

Oed. dan. t. 572.

Osse-tonge. Belg.

Langs de wegen buiten Arnhem, en vry overvlo-
dig langs de Duinen by Wassenaar, Heemstede,
Bennenbroek, en elders.

Pharm. BUGLOSSI *berb. flor.*

C Y N O G L O S S U M.

officinale. 172. CYNOGLOSSUM *staminibus corolla brevioribus,*
fo

171 Ancha Sa " "
cor. fauce fornicata, infund. tubo basi
prismatico.
cor. infundib. fovea etanda fornicibus!
Seta. Cast. insculpta.

172 cynoglossum " "
cor. fauce fornicata infund. Seta.
depressa, latera affixa.
Seta. Depressa interior tantum latera
Stylo affixa.

173 Pulmonaria "

cor. fauce nuda, infundib. cal. protrusatis

cor. infund. fauce pervia cal. protrusatis
5-gonatis.

174 Symphytum "

cor. fauce dentata ventricosa

cordato-limbis tubulato-ventricosa

fauca clausa radiis tubulatis.

174 flor. danic. t. 664

PENTANDRIA MONOGYNIA. 51

foliis lato-lanceolatis tomentosis sessilibus. Sp.

192. n. 1. Gelr. 97.

Cynoglossum vulgare. Cam. epit. 917.

Cynoglossum majus vulgare. Baub. pin. 257. Comm. holl. 30.

Honds-tonge. Belg.

f. Cynoglossum majus vulgare, flore albo. Baub. pin. 257.

By Doesburg en Arnhem in de Fortificatien; op de Wallen van Harderwyk; aan de Dyken boven Tiel; veel tusschen Maas en Waal; langs de wegen buiten Wyk by Duurstede; en overvloedig langs de Duinkant van Holland.

Pharm. CYNOGLOSSI rad.

P U L M O N A R I A.

173. PULMONARIA foliis radicalibus ovato-corda-officinalis. tis scabris. Sp. 194. n. 2.

Symphytum maculosum f. Pulmonaria latifolia.

Baub. pin. 259. Comm. holl. 109.

Symphytum maculosum. Dod. pempt. 135.

Oed. dan. t. 482.

Longe-Kruid, Wrange-Kruid, Onzer-Vrouwen

Melk-Kruid. Belg.

Wolven-Laa. Russicis.

Overvloedig op Zandwyk by Tiel, en in 't Bosch te Buuren; buiten Haarlem naar de Sillick.

Pharm. PULMONARIÆ herb.

S Y M P H Y T U M.

174. SYMPHYTUM foliis ovato-lanceolatis decur-officinale. rentibus. Sp. 195. n. 1. Gelr. 98. Fris. 83.

Symphytum majus. Cam. epit. 700.

Symphytum, Consolida major. Baub. pin. 259.

Comm. holl. 108.

Smeer-Wortel, Heel-Wortel, Waal-Wortel Belg.

Scheur-Wortel, Felje. Zutphanicisibus.

Overvloedig aan de Dyken, Wegen, Kanten der Slooten, en in de Weilanden.

Pharm. SYMPHYTI f. CONSOLIDÆ MAJORIS rad. herb. far.

Variat corollis cæruleis, purpureis, rubris & albis, vel pallide luteis.

B O R A G O.

- officinalis.* 175. BORAGO foliis omnibus alternis, calycibus patentibus. *Sp.* 197. n. 1. *Gelr.* 99.
 Borrago floribus cæruleis & albis. *Baub. hist.* 3. p. 574.
 Buglossum latifolium, Borrago. *Baub. pin.* 236. *Comm. boll.* 17.
Rernafie. Belg.
 Komt thans van zelfs voort in de Haven, langs de Wegen, ook op zommige Vuilnisboopen.
 Pharm. BORRAGINIS herb. flor.

A S P E R U G O.

- procumbens* 176. ASPERUGO calycibus fructus compressis. *Sp.* 198. n. 1. *Gelr.* 102.
 Asperugo spuria. *Dod. pempt.* 356.
 Buglossum sylvestre, caulibus procumbentibus. *Baub. pin.* 257. fructu pedem anserinum referente. *Morif. hist.* 3. p. 439. f. 11. t. 26. f. 13.
Oed. dan. t. 552.
 Aan ruige Wallen langs de Duinkant omtrent de Borre-bove buiten 's Hage; en tusschen Overveen en Bloemendal by Haarlem; aan 't Dykje even voorby de Vier Staten naar de breedeweg buiten Alkmaar; aan de Wallen der Bouwlanden in Dieze in Overysfel.

L Y C O P S I S.

- arvensis.* 177. LYCOPSIS foliis lanceolatis hispidis, calycibus florescentibus erectis. *Sp.* 199. n. 4. *Gelr.* 100. *trif.* 87.
 Buglossum sylvestre minus. *Baub. pin.* 256. *Comm. boll.* 18.
 Buglossa sylvestris. *Dod. pempt.* 628.
Oed. dan. t. 435.
 Wilde Buglossie of Osse-tonge. Belg.
 f. Buglossum sylvestre minus alterum & asperius. *Baub. pin.* 256.
 In de Bouw-landen en Akkers, en langs de Heegen, veel in de Duinen naar Wassenaar; en aan de Dykjes tusschen Helpen en nieuwe werken buiten Groningen. f. In de Moeshoven en bebouwd
 Latr

175. Borago " "
Cor. fauce dentata rotata.
Cor. rotata: fauce radiis elaud.

176. Asperugo. " "
Cor. fauce fornicata influd. fructus compressus.
Cal. fructus compressus: lamellis plano-
parallelis, sinuatis.

177. Lycopsis. " "
Cor. fauce fornicata influd. tubo curvato.
Cor. tubo incurvato.

178 Lepium "

cor. fauc. nuda, irregularis, campanulata.

179. Primula. fl. v. petal. inf. angiosp.
capit. v. local. cor. infund. fauce parva. Stigma
globosum.
Anvol. umbellulo. cor. tubus cylindricus.
ore patulo.

Landen buiten Haarlem.

E C H I U M.

178. ECHIU M caule tuberculato - hispido , foliis *vulgare*.
caulnris lanceolatis hispidis , floribus spicatis
lateralibus. *Sp.* 200. *n.* 4. *Gelr.* 101.
Echium vulgare. *Baub. pin.* 254. *Baub. hist.* 3. p.
585. *Morif. hist.* 3. p. 440. *f.* II. *t.* 27. *f.* 1.
Lycopsis. *Baub. pin.* 255. *Comm. boll.* 69.
Oed. dan. t. 445.
Slange-Bruid. Belg.
Te Keppel by de Kerk , en in de Fortificatien om
Zutphen , Doesburg en Arnhem ; aan de Duinen ,
en langs de Weg by Noorddorp , in de Duinen
van Heemstede en Wassenaar ; op de Stads-
Muuren te Deutinchem , Hattem , Zwol ; veel
langs de Wegen by Rhenen , en elders.
Variat floribus caeruleis & rubris. Caule fasciato
occurrit inter Neomagum & Villam Hulsen.

P R I M U L A.

179. PRIMULA foliis dentatis rugosis. *Sp.* 204. *n.* 1. *veris*.
p. limbo corollarum plano.
Primula veris , pallido flore , elatior. *Clus. hist.*
1. p. 301.
Verbasculum pratense vel sylvaticum inodorum.
Baub. pin. 241. *Comm. boll.* 114.
Oed. dan. t. 433.
Sleutel-Bloem , Bak-Kruid. Belg.
Overvloedig op de Uittenwaarden te Drumpt , Zoe-
len en Avesaate in de Neder-Betuwe ; op de
Stadsweide en by de Bronsbergen buiten Zutphen ;
in vogtige Bosjes buiten Haarlem , en in veele
Duin-Valeien ; ook langs de bouwkant van 't
Haagsche-Bosch
Pharm. PRIMULA VERIS herb. flor.

M E N Y A N T H E S.

180. MENYANTHES foliis cordatis integerrimis , *Nymphoi-*
corollis ciliatis. *Sp.* 207. *n.* 1. *Gelr.* 104. *Fris.* 84. *des.*
Lymnanthemum peltatum. Gmel. act. petrop. 1769.
V. 14. *p.* 527. *t.* 17. *f.* 2.
Nymphaea lutea minor , flore limbriato. Baub. pin.
D 3 194.

194. *Baub. bist.* 3. p. 772.*Nymphœa lutea minor parvo flore.* C. B. *Comm. boll.* 81.*Oed. dan. t.* 339.*Kleine Geele Pompen.* Belg.*Veel in den Ouden - Ysel; in de Graften om Zutphen; in de Slooten by Uilenpas, Maurik, Amerongen &c. in 't Graafschap Leerdam; by 's Graevenhage; in 't wyde Spaarne by 't Huis te Heemstede; in verscheide Wateren in Friesland, by de Joure, Akkrum &c. In Overysfel omtrent Zwol en elders; als ook op veele plaatsen in de Veenen-**trifolia.* 181. *MENYANTHES foliis ternatis.* *Sp.* 208. n. 3. *Gelt.* 103. *Fris.* 85.*Trifolium palustre.* *Baub. pin.* 327. *Dod. pempt.* 580. *Comm. boll.* 112.*Oed. dan. t.* 541.*Water - Drieblad, Water - Klaveren, Boks - Boonen.* Belg.β. *Menyanthes palustre angustifolium triphyllon.* *Tourn. inst.* 117. *Poerb. lugd.* 1. p. 206.*By Harderwyk, in de Slooten tusschen Hierden en de Zee; in 't Veen agter Uilenpas, te Elden, Driel, Wamel, Dreumel, Veenendal; in de Weiden by Wageningen, en elders in Gelderland; in de binnendykse Wielen by Muiderberg; in de Slooten tusschen Muiden en Naarden; in die om 's Hage, en buiten Alkmaar, by Bergen, Egmond op den Hoef en Egmond binnen; overvloedig buiten Leeuwaarden aan de Zwarte Weg, in laagge Landen en in Slooten, op Bergummer - Heide in Friesland; by Holten in Overysfel; in 't Gorregt om Groningen; en elders.**Pharm. TRIFOLII AQUATICI. herb.*

HOTTONIA.

palustris. 182. *HOTTONIA pedunculis verticillato multifloris.* *Sp.* 208. n. 1. *Gelt.* 105. *Jngr.* 30. *Fris.* 86.*Myriophyllum alterum.* *Cam. epit.* 879.*Millefolium aquaticum, f. Viola aquatica, caule nudo.* *Baub. pin.* 141. *Comm. boll.* 75.*Millefolium aquaticum equisetifolium, caule nudo.* *Baub. pin.* 141. *Comm. boll.* 75.*Oed.*

180 Monyanthes "

capit. i local. cor. villosa. Stigma bifida.
cor. hirsuta. Stigma bifida. capit.
i local.

182. Hottonia "

capit. i local. cor. tuba! infra Stamina.
Stigma globosum.
cor. hypocrater. Stamina tubo corollae
involuta capit. i localis!

183 *LySimachia* "

caps. 1-locularis, 10-valvis, cor rotata
Stigma obtusum

Cor. rotata, caps. globos, mucronata,
10-valvis.

Oed. dan. t. 487.
 Water-Violen of *Violieren*. Belg.
 Veel in stilstaande Slooten tusschen Harderwyk en Nykerk, in Heerden, Twello, en elders op de Veluwe, ook in de Betuwe; in de Slooten by Vianen, Heycoop, te Overveen buiten Haarlem; by Dokkum, Tjerjerk &c. in Friesland; by Haren buiten Groningen; ook op veele plaatsen in de Provinciën Utrecht en Overysfel.

L Y S I M A C H I A.

183. *LYSIMACHIA paniculata*: racemis terminalibus. *vulgaris*.
 Sp. 209. n. 1. Gehr. 106. Frgr. 30. Fris. 87.
Lysimachia lutea major. Baub. pin. 245. Comm. boll. 70.
Lysimachium luteum. Dod. pempt. 84.
 Geele Wederik. Belg.
 Veel aan de Beeken en Slooten by Harderwyk, Uilenpas, Zeylt, 's Hage, in den Aarden-hout, aan de Duinbeeken; in Friesland by Bergum, Oostmeer, Heerenveen, als elders in de Wouden; buiten Groningen by de Mickelhorst, en op andere boschagtige plaatsen.
 Variat foliis ternis, quaternis & quinis.
184. *LYSIMACHIA racemis lateralibus pedunculatis. thyrsiflora*.
 Sp. 209. n. 4. Gehr. 107. Fris. 88.
Lysimachia bifolia, flore globoso luteo. Baub. pin. 245. Comm. boll. 70.
Lysimachia lutea. Clus. hist. 2. p. 53. t. 12.
 Oed. dan. t. 517.
 Water-Wederik. Belg.
 In 't Veen by Uilenpas; in de Riet-Pol te Wageningen; in de waterachtige Rietlanden tusschen Amsterdam en Muiden; in 't Haagse-Bosch; in de moerassen by Rotterdam, Leeuwaarden, Franeker, Groningen; en elders.
 Mire variat numero staminum 6. 7. & 8. corollaque in totidem laciniis secta.
185. *LYSIMACHIA foliis subquaternis subsessilibus, punctata*.
 pedunculis verticillatis unifloris. Sp. 210. n. 6.
Lysimachia lutea minor, foliis nigris punctis notatis. Baub. pin. 245.

Blattariæ affinis planta minor, flore luteo; foliis
nigris punctis notatis. *Morif. bist. 2. p. 491. f.*
5. t. 10. f. 15.

Aan 't Haarlemmer-Meer tusschen 't Riet. (Linn.
b. Cliff. 52.) Langs de Maas achter 's Grave-
zande. (Cl. Schencke.)

- nemoros.* 186. *LYSIMACHIA* foliis ovatis acutis, floribus soli-
tariis, caule procumbente. *Sp. 211. n. 9.*
Anagallis lutea nemorum. Baub. pin. 252. Boerb.
lugdb. 1. p. 203. Morif. bist. 3. p. 569. f. 5. t.
26. f. 5.
Oed. dan. t. 174.
In 't Veen by Uilenpas.

- Nummularia.* 187. *LYSIMACHIA* foliis subcordatis, floribus soli-
tariis, caule repente. *Sp. 211. n. 10. Gclr. 108.*
Fris. 89.
Nummularia. Dod. pempt. 100.
Nummularia major lutea. Baub. pin. 309. Comm.
boll. 80.
Oed. dan. t. 493.
Penning-Kruid. Belg.
Aan de kanten van vochtige Weilanden, in droogt
Slooten, en in de Veenen op veele plaatsen.
Pharm. NUMMULARIÆ herb.

A N A G A L L I S.

- erysis.* 188. *ANAGALLIS* foliis indivisis, caule procumbente,
Sp. 211. n. 1. Gclr. 109. Fris. 90.
a. Anagallis phœniceo flore. Baub. pin. 252. Comm.
boll. 8.
Anagallis mas. Dod. pempt. 32.
Oed. dan. t. 88.
Bastard-Muur of Guichelbeil Manneken. Belg.
Lieven-Heers Teentjes. Mosa-Trajectinis.
β. Anagallis cœruleo flore. Baub. pin. 252. Comm.
boll. 8.
Anagallis foemina. Dod. pempt. 32.
Bastard-Muur of Guichelbeil Wyffe. Belg.
γ. Anagallis flore purpurascente. Baub. pin. 252.
Boerb. lugdb. 1. p. 204.
δ. Anagallis flore carneo. Park. theatr. 55. Boerb.
lugdb. 1. p. 204.

188 Anagallis "

Capit. i. lobis. circumsciss. cor. rotato

Stigma capitate.

190. convolvula. "

Cap. 2 lobul. 2 Sperm. cor. campanulata

Stigma bifidum.

cor. campanulata plicata. Stigma 2.

cap. 2 lobul. lobul. 2 Sperm.

192 Lob. ic. Cor.

α. In de Koorlanden en Hoven op verscheide plaatsen ook in de barre Duinen. β. γ. δ. by de zelve, dog niet zoo overvloedig.

Pabulum gratissimum pecori.

Pharm. ANAGALLIDIS herb.

189. ANAGALLIS foliis ovatis acutiusculis, caule re-
tenella. *Mant.* 335.

Lysimachia tenella. *Sp.* 211. n. 11.

Nummularia minor, purpurascete flore. *Baub.*
pin. 310. *prodr.* 139. *Morif. bist.* 2. p. 567. f. 5.
t. 26. f. 2.

Nummularia rubra. *Baub. bist.* 3. p. 371. *Boerb.*
lugdb. 1. p. 203.

† Volgens BOERHAAVE.

C O N V O L V U L U S.

190. CONVULVULUS foliis sagittatis utrinque acutis, *arvensis.*
pedunculis subanifloris. *Sp.* 218. n. 1. *Gelr.*
110. *Fris.* 91.

Convolvulus minor arvensis. *Baub. pin.* 294.
Comm. boll. 28. flore roseo.

Smilax lævis minor. *Dod. pempt.* 393.

Oed. dan. t. 459.

Kleine Winde; Kloekens Winde, Liend, Windom.

Belg.

β. *Convolvulus minor arvensis*, flore candido. *Tourn.*
inst. 83.

γ. *Convolvulus minor arvensis*, flore purpurascete,
radiis albis picto. *Tourn. inst.* 83.

Menigvuldig in zandige Bouwlanden en aan ruige
Wallen; ook in de Duinen langs de Wegen achter
Zorgvliet, en buiten Haarlem.

191. CONVULVULUS foliis sagittatis postice trunca-
tis, pedunculis tetragonis unifloris. *Sp.* 218. n.
2. *Gelr.* 111. *Fris.* 92.

Convolvulus vulgaris major albus. *Baub. pin.* 294.
Comm. boll. 27.

Smilax lævis major. *Dod. pempt.* 392.

Oed. dan. t. 458.

Groote Winde. Belg.

β. *Convolvulus vulgaris major*, flore ex roseo et albo
variegato. *Baerb. lugdb.* 1. p. 246.

58 PENTANDRIA MONOGYNIA.

- γ. *Convolvulus major purpureus*. *Comm. boll.* 28.
Veel aan de beggen by de wegen β. by de zelve, maar
zeldzaam. γ. buiten Haarlem by 't Kraayenest.

- Soldanella*. 192. *CONVOLVULUS* foliis reniformibus, pedunculis unifloris. *Sp.* 226. n. 39.
Convolvulus maritimus nostrae rotundifolius. *Morif. bist.* 2. p. 11. f. 1. t. 3. f. 2.
Soldanella maritima minor. *Baub. pin.* 295. *Comm. boll.* 107.
Brassica marina, sive Soldanella. *Baub. bist.* 2. p. 166.
Zee-Winde, Zee-Kool Belg.
Overvloedig in Zeeland aan den West-Cappelschen-Dyk; en achter 's Gravezande, langs de Zee-drinnen en stranden van de Maas.
 Pharm. SOLDANELLA herb.

CAMPANULA.

- rotundifolia*. 193. *CAMPANULA* foliis radicalibus reniformibus, caulinis linearibus. *Sp.* 232. n. 3. *Gel.* 117. *Fris.* 93.
Campanula minor rotundifolia vulgaris. *Baub. pin.* 93. *Comm. boll.* 2c.
Campanula vulgaris minor, foliis imis rotundioribus sinuatis non ferratis. *Morif. bist.* 2. p. 456. f. 5. t. 2. f. 17.
Oed. dan. t. 489.
Kleine wilde Raponce of wilde kleine Kloxxens. Belg.
 β. *Campanula minor rotundifolia vulgaris, floribus candidis*. *Tourn. inst.* 111.
Overvloedig aan de kanten der Akkers in Gelderland en Overysfel; ook omtrent Velsen in Holland; in Friesland by Bergummer-Heide, en elders in de Wouden aan de dykjes en wegen, β. Veel omtrent den Ouden Yffel by Keppel.

- Rapunculus*. 194. *CAMPANULA* foliis undulatis: radicalibus lanceolato-ovalibus, panicula coarctata. *Sp.* 232. n. 5. *Gelr.* 116.
Rapunculus esculentus. *Baub. pin.* 92.
Rapunculum. *Dod. pempt.* 165.
Rapuncen. Belg.
In de Herkeloer-waart in Overysfel: by Zuideras, Diempt, Wageningen, Hunderen, de Poll,
 Lat.

193. Campanula fl. petal. Superi
capit. 2 v 3-locul. perforate cor cam-
panulata. Stigma 3-fiduc.
cor campanulata fundo chloro valoi
Staminiferi. Stigma 3-fiduc capit. infra
poris lateralibus detiscent.

192

[The text on this page is extremely faint and illegible. It appears to be a list or a series of entries, possibly containing names and dates, but the characters are too light to transcribe accurately.]

Latmer, *eu elders* in Gelderland.

195. CAMPANULA foliis radicalibus obovatis, cau-^{perficifolia.}
linis lanceolato-linearibus subferratis sessilibus
remotis *Sp.* 232. n. 6. *Gelr.* 115.

Campanula perficifolia. *Lob. hist.* 117. *Morif.*
hist. 2. p. 452. f. 5. t. 1. f. 2.

Rapunculus perficifolius, magno flore. *Baub. pin.*

93.
Veel by Uilenpas.

196. CAMPANULA foliis cordato-lanceolatis, caule ^{rapunculoi-}
ramoso, floribus secundis squarosis, calycibus re-^{des.}
flexis. *Sp.* 234. n. 12. *Gelr.* 114. *Fris.* 94.

Campanula hortensis, rapunculi radice. *Baub.*
pin. 94. repente. *Morif. hist.* 2. p. 400. f. 5.
t. 3. f. 32.

Duivels Naaigaarn. Belg Hortulanis.
In de Hoven onder de beggen, en in de Zaailanders
op verscheide plaatjen.

197. CAMPANULA caule angulato, foliis petiolatis, *Trachel-*
calycibus ciliatis, pedunculis trifidis. *Sp.* 235. ^{un-}
n. 16. *Gelr.* 113.

Campanula vulgarior, foliis urticæ, vel major &
asperior. *Baub. pin.* 94.
Cervicaria major. *Dod. pempt.* 164.

Hals-Kruid. Belg.
In de Koornlanden by Zoelen in de Betuwe; ook
zomtyds in de Hoven en op ruwe plaatjen.

198. CAMPANULA capsulis quinquelocularibus ob-^{barbata.}
tectis, caule simplicissimo subunifolio, foliis
lanceolatis, corollis barbatis. *Sp.* 236. n. 22.
Gelr. 119.

Campanula foliis anchusæ, floribus oblongis. *Baub.*
pin. 94.

Campanula foliis hispida, caule subunifloro. *All.*
pedem. 36. t. 6. f. 2.

Rapunculus montanus. *Baub. hist.* 2. p. 808.
In de Salker-waart.

199. CAMPANULA caule ramosissimo diffuso, foliis *Speculum.*
oblongis subcrenatis, floribus solitariis capsu-
lis prismaticis. *Sp.* 268. n. 31. *Gelr.* 118. *Ona-*

Onobrychis arvensis, vel *Campanula arvensis*
 erecta. *Baub. pin.* 215. *Comm. boll.* 81.

Avicularia sylvii quibusdam. *Baub. hist.* 2. p. 800.
Vrouwen-Spiegel. Belg.

In de Koornlanden by Tiel, en op andere plaatsen in
 de Betuwe; by Twello op de Veluwe; by U-
 trecht, Wyk te Duurstede, Zwol, en elders.

Corolla apud nos calyce semper longior.

S A M O L U S.

Valerandi. 200. *SAMOLUS.* *Sp.* 243. n. 1. *Gelr.* 120. *Fris.* 95.

Anagallis aquatica, rotundo folio non crenato.
Baub. pin. 252. *Comm. boll.* 9.

Alfina aquatica, foliis rotundis beccabunga. *Mo-*
rif. hist. 2. p. 323. f. 3. t. 24. f. 28.

Oed. dan. t. 198.

Waterpungen met ronde ongekerfde bladeren. Belg.

Op veele plaatsen langs de Zuider-Zee-kant by
 Enkhuisen, Muiderberg, op Vlieland; en in de
 Duin-Valeyen tusschen Beverwyk en Velsen, en
 agter Egmond op den Hoef; ook langs de Zee-
 en Maas-kant by 's Gravezande, en in de pannen-
 der Duinen op Staalduin. In Friesland by Koe-
 hool aan den binnenkant van de Zeedyk; buiten
 Franeker op verscheide plaatsen, in beneden wou-
 len der Slooten, desgelyks in de Wouden, en ook
 by Groningen.

L O N I C E R A.

Periclyme- 201. *LONICERA capitulis ovatis imbricatis terminali-*
num. bus, foliis omnibus distinctis *Sp.* 247. n. 3.
Gelr. 121.

Caprifolium germanicum. *Dod. pempt.* 411.

Periclymenum non perfoliatum germanicum. *Baub.*
pin. 302. *Comm. boll.* 86.

Geiten-blad, Mammetjes-kruid, Memmekens-kruid.
 Belg.

Weeuwotjes. *Hollandis.*

Wilde Caperfoely. *Vulgo.*

Veel langs de wegen by Zutphen; te Maurik op den
 Bikkelenberg; aan de Hierderweg by Harder-
 wyk, en aan de Nuwspeeter-beek; in de Haar-
 lemmer-hout; aan de kanten der Akkers tusschen
 de Zandpoort en Velsen, en buiten Naarden; in

200. Samolus "

caps. 1 locularis, apica 5 valvis cor
hypsocraterif. Stigma capitatum
cor. hypocrat. Stamina minuto-quana
et corollo. caps. 1 locul. infera

201 Lonicera "

Bacca 2 locul. Subrotunda cor inaequali.
Stigma capitatum
cor. 1 petal. irregul. Bacca polysperma
2 locul. infera.

202. Verba. Scum. Figur. inf. angia. per.
Capit. 2. Local. cor. rotata. Figura obtusa.
Stam. declinata
Cor. rotata. Subinoqualis. Capit. 2. Local.
2. val. 7.

in 't Haagſche Boſch, en in de Duinen aldaar;
in Frieſland in de Wouden; by Groningen in 't
Goregt, voornaamlyk te Onnen en Haren; en
elders op vochtige en ſchaduwachtige plaatſen.
Pharm. CAPRIFOLII. herb. flor.

V E R B A S C U M.

202. VERBASCUM foliis decurrentibus utrinque to- *Thopſus.*
mentofis, caule ſimplici. Sp. 252. n. 1. Gelr. 125.

Verbascum mas latifolium luteum. Baub. pin. 239.

Comm. boll. 114.

Verbascum mas. Dod. pempt. 143.

Wolle Kruid, Toortſen, Konings Kaarſen. Belg.

Overvloedig aan de kanten der Duinen en Akkers op
veele plaatſen; ook zomtyds op oude Muuren. Me-
nigvuldig aan de Dyken tuſſchen Maas en Waal;
en aan de Weg by Middagten op de Veluwe; aan
de Ooſtkant van de Heereweg op de dykjes by de
Wolf, en agter Haren by Voorveld buiten Gro-
ningen; en elders.

Pharm. VERBASCI herb. flor.

203. VERBASCUM foliis cordato-oblongis petiolatis. *nigrum.*
Sp. 253 n. 4. Gelr. 126.

Verbascum nigrum. Dod. pempt. 144.

Verbascum nigrum, flore ex luteo purpuraſcente.

Baub. pin. 240.

Op Uilenpas aan de wal om de Graften; op de
Paſtory-Kamp te Putten op de Veluwe; hier en
daar omtrent Boere-hoeven buiten 's Hage; agter
den Kranenborg in Overyſſel.

204. VERBASCUM foliis amplexicaulibus oblongis *Blattaria.*
glabris, pedunculis ſolitariis. Sp. 254. n. 6.
Gelr. 127.

Blattaria. Dod. pempt. 145.

Blattaria lutea, folio longo laciniato. Baub. pin.
240.

Motten-Kruid. Belg.

Op zandige gronden by Haarlem, Overveen; op de
Paſtory-Kamp te Putten, en overvloedig by Warus-
veld, Keppel, Drempt en Uilenpas in 't Graaf-
ſchap Zutphen; op hooge ſchraale Uittenwaarden
te Wamel over Tiel.

D A T U R A.

- Stramonium.* 205. DATURA pericarpis spinosis erectis ovatis, foliis ovatis glabris. *Sp.* 255. *n.* 2. *Gelr.* 122.
 Solanum foetidum, pomo spinoso oblongo, flore albo. *Baub. pin.* 168.
 Tatula. *Cam. epit.* 176.
 Oed. dan. t. 436.
 Doorn-Appel, Dol-Appel. Belg.
 Wonder-Boom. Nonnullis.
 By Tiel, Twello, ter Wolde, Wiezel, Hattum, en elders in Gelderland; in de Duinen niet verre van Heemstede; by 't Huis te Paauw; en op veele andere plaatsen; in sommige Boere-boven, en Boomgaarden by Haren buiten Groningen.

H Y O S C Y A M U S.

- niger.* 206. HYOSCYAMUS foliis amplexicaulibus sinuatis, floribus sessilibus. *Sp.* 257. *n.* 1. *Gelr.* 123.
Fris. 97.
 Hyoscyamus vulgaris & niger. *Baub. pin.* 169.
Comm. boll. 59. *Morif. bist.* 2. p. 494. f. 5. t. 11. f. 1.
 Dol-Kruid, Zwart-Bilsen-Kruid. Belg.
 Op de Kerkboven en andere ruwe plaatsen, en overvloedig in de Duinen.
 Pharm. HYOSCYAMI rad. herb. sem.

S O L A N U M.

- Dulcamara* 207. SOLANUM caule inermi frutescente flexuoso, foliis superioribus hastatis, racemis cymosis. *Sp.* 264. *n.* 5. *Gelr.* 131. *Fris.* 98.
 Solanum scandens s. Dulcamara. *Baub. pin.* 167.
Comm. boll. 106.
 Dulcamara. *Dod. pempt.* 402.
 Alfrank, Elfrank, Bitterzoet, Hoe langer hoe liever. Belg.
 Elgjes-bout, Dolbessen-bout. Buranis.
 Weer-bout. Veenendalensibus.
 Qualster. Rusticis.
 Overvloedig aan de kanten der Slooten.
 Pharm. DULCAMARÆ stipit.
 Contra Arthritidem & Febres intermittentes Rusticis in usu; & manducatur contra Sodom.

205 Dactura "

Capit. 2. locul. 1. valv. 1. cor. infund. cal.

Dec. dig. 1.

Cor. infund. plicata. cal. tubulosa. 2. angulata.

Dec. dunt. Capit. 1. valv. 1.

206 Hyoseyama "

Capit. 2. locul. operculata. cor. infund. Angua

Capit. 1. valv. 1.

Cor. infund. obtusa. Minima inclinata.

Capit. operculata 2. loculari.

206 Ind. paup. f. 151

207 Solanum "

Bacca 2-locul. antheris biperforatis.
cor. rotata, antheris sulcoatis apice poro
geminis dehiscens. bacca 2-loculari

X Atropa "

cor. campanul. stam. di. stam. incurvata
bacca globata 2-loculari.

atropa belladonna vid. Suppl. f. 22.

209 Pharmanis flor. 5-pet. infer.

Bacca 2-locul. rotunda. cal. tubulosus cord.
liferus. petala oris 5 convergentia.
cal. ~~superior~~ tubulosus cor. Squama stam.
incurvata calycis inserto. bacca.

208. SOLANUM caule inermi herbaceo, foliis ovatis *nigrum*-
dentato-angulatis, racemis distichis nutantibus.
Sp. 266. n. 15. *Gebr.* 129. *Fris.* 99.
Solanum officinarum. *Baub.* pin. 166. *Comm. boll.*
106. 454
Solanum hortense. *Dod. pempt.* 154.
Oed. dan. t. 460.
Nagtschade, Dol-Kruid, Dolle-Beyen. Belg.
Op veele plaatsen langs de Wegen, en in de Hoven.
Pharm. SOLANI herb.
Variat baccis rubris, viridibus & nigris.

R H A M N U S.

209. RHAMNUS spinis terminalibus, floribus quadri-*catharticus*
fidis dioicis, foliis ovatis, caule erecto. Sp.
279. n. 1.
Rhamnus catharticus. *Baub.* pin. 478.
Rhamnus solutivus. *Dod. pempt.* 756.
Rbynbezien - doorn, Doorn-bezien, Wege - doorn.
Belg.
By Wassenaar en aan de weg van 's Hage naar
Scheveningen voorby het Tolbek, en elders daar
ontrent in de Duinen.
Pharm. RHAMNI CATHARTICI f. SPINÆ
CERVINÆ bacc.
210. RHAMNUS inermis, floribus monogynis herma-*Frangula*
phroditis, foliis integerrimis. Sp. 280. n. 5.
Gebr. 128. *Ingr.* 37. *Fris.* 100.
Frangula. *Dod. pempt.* 784.
Alnus nigra baccifera. *Baub.* pin. 428. *Comm.*
boll. 6.
Oed. dan. t. 278.
Honds-boom, Sporcken-bout, Pyl-bout. Belg.
Stincke-boom, Vuil-boom, Hontjes-Hout. vulgo.
Bacca Groningans leupjes audiunt.
Buiten Harderwyk in Tonsel aan de Nykerker-
weg; buiten Utrecht, de Veurst, Venendal;
in 't Haagsche-Bosch; in Friesland omtrent
Kuykhorne; in Swartzenburgs-Bosch; in ruige
Wallen en Kreupelbosjes by 't Orange-Woud en
Bonte Bok, en elders; buiten Groningen in 't
Goreght op de meeste boschachtige plaatsen.

E U O N Y M U S.

- Europæus.* 211. *EUONYMUS* floribus plerisque quadrifidis, foliis sessilibus. *Sp.* 286. *n.* 1. *Gelr.* 85. *Fris.* 101.
Euonymus vulgaris, granis rubentibus. *Baub. pin.* 428.
Euonymus. 2. *Clus. hist.* 1. p. 57.
Tetragonia. *Dalech. hist.* 272.
Paapen-Muts, *Paapen-Hoed*, *Paapen-Hout*, *Kardinaals-Muts*, *Kardinaals-Hoed.* Belg.
Luizen-Hoom. Rusticis.
By Ouden-Aller, in Hierden, en elders buiten Harderwyk; veel om Tiel, te Drumpt, aan de Waal-Dyk op veele plaatsen; buiten Utrecht omtrent Zeyft; op de Velferheide; in Friesland buiten Makkinga, tusschen Kreupelbout; overvloedig by Haren buiten Groningen.
Rustici pulvere fructuum utuntur ad pediculos capitum infantum necandos.

R I B E S.

- rubrum.* 212. *RIBES* inerme, racemis glabris pendulis, floribus planiusculis. *Sp.* 290. *n.* 1. *Gelr.* 135. *Fris.* 102.
Ribes vulgare acidum rubrum. *Baub. hist.* 2. p. 97.
Grossularia multiplici acino, s. non spinosa hortensis rubra. *Baub. pin.* 455. *Comm. boll.* 55.
Wilde Rooze Aalbezien. Belg.
Aan de Duinkant tusschen Overveen en Bredenrode; buiten Utrecht; in Friesland op verscheide plaatsen in Bosschen, op oude Muuren en bolle Boomen; buiten Groningen op de Mickelhorst in 't Bosch.
- nigrum.* 213. *RIBES* inerme, racemis pilosis, floribus oblongis. *Sp.* 291. *n.* 3. *Gelr.* 134.
Grossularia non spinosa, fructu nigro. *Baub. pin.* 455. *Comm. ball.* 56.
Oed. dan. t. 556.
Zwarte Aalbezien. Belg.
Overvloedig langs de Hackfortsche-beek in 't Graafschap Zutphen; aan de Duinkant van Holland op verscheide plaatsen; buiten Groningen op de Mickelhorst in 't Bosch, en by de Endekeoy tu.

211 Evoynma! "

Bacca capsul. lobata cal. patens seu
baccato-areolata.

Cor. 5-petala. caps. 3-gona, 3-loculari,
3-valvi, colorato. seu, calyptrato.

211 Dodon. pempt. f. 963.

212 Tribes. flor. 5-petali. Superi.

Bacca polysperma. cal. corallif. Stylus
2-fid.

Petala 5 et Stamina calyci inserta. Stylus
2-fid. bacca polysperma infera.

215 Nedera "

Bacca 5. Sperma sal. cingens fructus.

Stigma Simpl.

petala 5. oblonga. bacca 5. Sperma Salva
cineta.

216. Allecebrum fl. incompl. infr.

Capit. 4. Sperma 5. v. alb. 1. sal. Simpl. radis.

sal. 5. phyllis part. laginam. cor. 0. Stigma
Simpl. capit. 5. Dabit monosperma.

tusschen de Mickelhorst en Waterhuizen; en ook op de Wilgeboomen in de Laan van de Borgb te Hemmen.

214. RIBES ramis aculeatis, baccis glabris, pedicellis bracteâ monophylla. Sp. 292. n. 7. Gelr. 136. Fris. 103.

Grossularia simplici acino, vel spinosa fylvestris.

Baub pin. 455. Comm. boll. 55.

Uva crispa. Dod. pempt. 748.

Oed. dan. t. 546.

Kruis - Doorn, Kruis - Beziën, Doorn - Beziën, Steekel - Beziën, Stik - Bessen. Belg.

Krissen. Bommeliensibus.

Aan de Duinkant in 't Wild, en ook in de Heggen op sonnige plaatsen.

H E D E R A.

215. HEDERA foliis ovatis lobatisque. Sp. 292. n. 1. Helz. Gelr. 132. Fris. 104.

Hedera arborea. Baub. pin. 305. Comm. boll. 56.

Hedera. Dod. pempt. 413.

Klimop, Boorn - Veil. Belg.

Eyloof. Rusticis.

- β. Hedera major sterilis. Baub. pin. 305. Comm. boll. 57.

Kleine Veil of Klimop. Belg.

Veel aan oude Muuren. β. in den Haarlemmer - Hout, in 't Haagse en andere Bosschen, overvloedig in 't Goregt buiten Groningen.

Pharm. HEDERÆ ARBOREÆ. herb. bacc. gummi.

Flores hujus saepe hexandri hexapetali. (Nob. D. FABRICIUS SIX.)

I L L E C E B R U M.

216. ILLECEBRUM floribus verticillatis nudis, caulibus procumbentibus. Sp. 298. n. 1. Fris. 105. verticillatum.

Paronychia serpillifolia palustris. Vaill. par. 157.

t. 15. f. 7.

Polygonum parvum, flore albo verticillato. Baub.

bist. 3. p. 371. Comm. boll. 89.

Oed. dan. t. 335.

Op vochtige Zandige gronden op de Veluwe, en by Zelhem in 't Graafschap Zutphen; op de Heide by Reus.

Renswoude en by de Bildt in 't Sticht van Utrecht; aan de Wallen en Wegen by het Heereveen, Orangewoud, Augultinisga, &c. in Friesland; en omtrent Zwol.

G L A U X.

- maritima.* 217. GLAUX. Sp. 301. n. 1. Geln. 137. Frisf. 106.
 Glaux *maritima*. Baub. pin. 215. Comm. boll. 45.
 Alfine bifolia, fructu coriandri, radice geniculata. Loeff. prussf. 13. t. 3.
 Oed. dan. t. 548.
 Zee-Melk-kruid. Belg.
 Aan de Zee-kant by Harderwyk, Elburg, Harlingen, Delfzyl, en andere plaatsen; op op de Hoek langs 't Strand achter 's Gravezande; aan de Ykant, in de buitendykse landen buiten Amsterdam.

V I N C A.

- vinor.* 218. VINCA caulibus procumbentibus, foliis lanceolato-ovatis, floribus pedunculatis. Sp. 304. n. 1. Geln. 138.
 Clematis daphnoides minor. Baub. pin. 301.
 Clematis daphnoides. Dod. pempt. 405.
 Maagden-Palm, Vincoorde. Belg.
 In de Boffchadie voor Uilenpas; en te Maurik in de Betuwe; by Haren, aan de Hoorweg naar de Waterhuizen buiten Groningen.
 Pharm. VINCE PERVINGÆ herb.

D I G Y N I A.

H E R N I A R I A.

- glabra.* 219. HERNIARIA glabra. Sp. 317. n. 1. Geln. 139. Frisf. 107.
 Herniaria. Dod. pempt. 114.
 Polygonum minus f. Millegrana major. Baub. pin. 281. Comm. boll. 88.
 Oed. dan. t. 529.
 Duizend-graan, Duizend-koorn. Belg. C.

217 Glauc.

capit. 5-spere, 3-valv. cal. simplex,
rudic. calyptraculatus.

cal. 1-phyll. cor. 0. capit. 1-loculari
3-valv. 5-spere

218 Vinea fl. 1-petal. inf. angiosperm.
follic. 2 erecti. cor. trypocerat. sem. simplicia.
contorta. follic. 2 erecti. semina nuda.

219. *Herniaria* flor. incompleti.
Semi, 1, ovata, tectum cal. 5-partitus.
filamentis 5 sterilia.
cal. 5-partitus. cor. o. Stamina 5 sterilia.
Caps. monosperma.

Op drooge zandige plaatsen buiten Haarlem, Zwol,
in de Wouden in Friesland; en elders.

C H E N O P O D I U M.

220. CHENOPODIUM foliis triangulari - sagittatis *Bonus Hen-*
integerrimis, spicis compositis aphyllis axil- *ricus.*
laribus. Sp. 318. n. 1.

Lapathum unctuosum, folio triangulo. Baub. pin.
115. Comm. boll. 64.

Bonus Henricus. Baub. bist. 2. p. 965.

Oed. dan. t. 579.

Goeden Hendrik, Algoede, Lammertjes - Ooren.
Belg.

In de Moesbeven en by de Wegen; veel te Putten op
de Veluwe; om Tiel en in de Tielerwaard; op
't Kerkhof te Zoelen, aan den Dyk by 't Dorp
Heusden, en op de Pastory te Ommeren in de
Neder-Betuwe; langs de Maas-dyk en op de
Heide by 's Hage; op de Maat omtrent Wyk by
Duurstede; en elders.

Pharm. BONI HENRICI herb.

221. CHENOPODIUM foliis cordato - triangularibus *rubrum.*
obtusiusculis dentatis, racemis erectis compositis
subfoliosis caule brevioribus. Sp. 318. n. 3.
Gedr. 143. Fris. 108.

Atriplex sylvestris latifolia. Baub. pin. 119. Comm.
boll. 14. Moris. bist. 2. p. 604. f. 5. t. 31. f. 1.

Pes anferinus. Dod. pempt. 616. Dalech. bist. 542.
fig. opt.

Ganze - voet. Belg.

Op veele plaatsen langs de wegen en paden, by ver-
vallene Gebouwen, en in de Moes - boven.

222. CHENOPODIUM foliis ovatis nitidis dentatis *murale.*
acutis, racemis ramosis nudis. Sp. 318. n. 4.
Gedr. 144.

Chenopodium 1. Tabern. bist. 812. f. 1.

Atriplex sylvestris latifolia, acutiore folio. Baub.
pin. 119.

Op de Muuren, en aan de kanten der Akkers op
veele plaatsen.

223. CHENOPODIUM foliis rhomboideo - triangulari - *album.*
bus

- bus erosis postice integris: summis oblongis,
racemis erectis. *Sp.* 319. n. 6. *Gelr.* 141.
Atriplex sylvestris, folio sinuato candicante. *Baub.*
pin. 119. *Comm. holl.* 13.
Atriplex sylvestris. *Fuchf. bist.* t. 119.
Wilde Melde. Belg.
Buiten Amsterdam, Doesburg, en elders langs de
Dyken en Wegen, en op de Akkers.
- viride.* 224. *CHENOPODIUM* foliis rhomboideis indentato-
sinuatis, racemis ramosis subfoliatis. *Sp.* 319.
n. 7. *Fris.* 109.
Chenopodium sylvestre, opuli folio. *Vaill. par.*
36. t. 7. f. 1.
Atriplex sylvestris. *Baub. bist.* 2. p. 972.
Veel in de Moes - boven.
Cl. COMMELINUS Atriplicem sylvestrem I. B. her-
buit pro Chenopodio albo.
- hybridum.* 225. *CHENOPODIUM* foliis cordatis angulato - acu-
minatis, racemis ramosis nudis. *Sp.* 319. n. 8.
Gelr. 144. *Fris.* 110.
Chenopodium stramonii folio. *Vaill. par.* 36. t.
7. f. 2.
Chenopodium 2. *Tabern. bist.* 812. f. 2.
Veel in Koorn- en andere Louw-landen in Fries-
land; by Mesthoopen omtrent Zwol, en elders.
- Botrys.* 226. *CHENOPODIUM* foliis oblongis sinuatis, racem-
is nudis multifidis. *Sp.* 320. n. 9. *Fris.* 111.
Botrys ambrosioides vulgaris. *Baub. pin.* 138.
Botrys. *Dod. pempt.* 34.
Druiven-kruid, Motte-kruid. Belg
In Boom- kwekeryen en sommige Moes-landen,
tusschen de Boomen en Vruchten buiten Leeuwaar-
den. (MEESE.)
Pharm. BOTRYOS. herb.
- glaucum.* 227. *CHENOPODIUM* foliis ovato-oblongis repandis,
racemis nudis simplicibus glomeratis. *Sp.*
320. n. 13. *Gelr.* 142. *Fris.* 112.
Atriplex angustifolia laciniata minor. *Baub. bist.*
2. p. 972. *Comm. holl.* 14.
Veel langs de Wegen omtrent Amsterdam, Zwol,
en elders by Boere-Woningen en Mesthoopen.
228. *CHENOPODIUM*

220 Chenopodium "

Sem. o, orbicular. cal. 5-phyllis solidis
cor. caort.

cal. 5-phyllis, 5-gonius. cor. o. Sem. o,
leucoculare Superum

228 Garosimus Dod. p. 104. f. 616

231 Peta "

Sem. i, reniforme, cal. 5-phyllus Ca. h. Semen
foveat.

cal. 5-phyllus, cor. o. Semen reniforme
intra Substantiam Ca. h. cal. h. cal.

232. Sal. Sol. "

Sem. i, cochlearium, tectum, cal. 5-phyllus.

cal. 5-phyllus, cor. o. Caps. 1-2-ferum, Sem. co-
chlearium.

228. CHENOPODIUM foliis integerrimis rhomboido-ovatis, floribus conglomeratis axillaribus. *Vulvaria.*
Sp. 321. n. 14. Fris. 113.
 Atriplex foetida. *Baub. pin. 119.*
Vulvaria. Dalesb. hist. 543.
 Stinkende Melde. Belg.
 Overal in Moes-boven, en aan de Wegen in Friesland.

229. CHENOPODIUM foliis intergerrimis ovatis, polyspermum.
 caule decumbente, cymis dichotomis aphyllis
 axillaribus. *Sp. 321. n. 15.*
 Blitum polyspermum. *Baub. pin. 118.*
 Blitum minus polyspermum a feminis copia. *Morif. hist. 2. p. 599. f. 5. t. 30. f. 6.*
 In de Moes-boven op verscheide plaatsen.

230 CHENOPODIUM foliis subulatis semicylindricis. *maritimum.*
Sp. 321. n. 17. Fris. p. 87.
 Kali minus album, femine splendente. *Baub. pin. 289. Morif. hist. 2. p. 610. f. 5. t. 33. f. 3.*
 Kali minus, s. Sedum minus arborescens vermiculatum. *Baub. hist. 3. p. 702. Comm. holl. 62. Oed. dan. t. 489.*
 Kleine witte Kali. Belg.
 Overvloedig op de weg naar de Helder op 't Koegras, en aan de Zee-kant by 's Gravezande, Enkhuisen, Delfzyl, en in Friesland.

B E T A.

231. BETA floribus geminis. *Sp. 322. n. 1. maritima.*
 Beta sylvestris maritima. *Baub. pin. 118.*
 Wilde Beete of Kroote. Belg.
 Aan de Zee-kant by Helvoetfluis.

S A L S O L A.

232. SALSOLA herbacea decumbens, foliis subulatis *Kali.*
 spinosis scabris, calycibus marginatis axillari-
 bus. *Sp. 322. n. 1. Gelr. 146. Fris. 114.*
 Kali spinoso affinis. *Baub. pin. 289. Comm. holl. 62. Morif. hist. 2. p. 611. f. 5. t. 33. f. 11.*
 Seekende Kali. Belg.
 Op veele plaatsen langs de Zee-kant by Hoophuisen
 hut-

- buiten Harderwyk, by Scheveningen, 's Grave-
zande, Zandvoort, Wyk op Zee; aan de Zee-
dyk by Medenblick, en tusschen Harlingen en
Roptazyl.
- Soda* 233. *SALSOLA* herbacea patula, foliis inermibus. *Sp.*
323. n. 6.
Kali. *Dod. pempt.* 81.
Kali majus, cochleato femine. *Baub. pin.* 287.
† *Volgens BOERHAAVE.*
Pharm. KALI herb.
- fruticosa.* 234. *SALSOLA* fruticosa erecta, foliis filiformibus
obtusiusculis. *Sp.* 324. n. 11.
Kali species, f. *Vermicularis marina arborescens.*
Baub. hist. 3. p. 704. *Comm. boll.* 62.
Anthyllis chamapityides frutescens. *Baub. pin.*
282.
Op 't Eyland Walcheren en Texel.

U L M U S.

- campestris.* 235. *ULMUS* foliis duplicato-ferratis: basi inaequali-
bus. *Sp.* 327. n. 1. *Geir.* 151.
Ulmus campestris & theophrasti. *Baub. pin.* 426.
Comm. boll. 116.
Ulmus. *Dod. pempt.* 837.
Olm-boom, Ypen-boom, *Hersseleer.* Belg.
Overal aan de Wegen en in de Bosschen.

G E N T I A N A.

- Pneumo-
nanthe.* 236. *GENTIANA* corollis quinquefidis campanulatis
oppositis pedunculatis, foliis linearibus. *Sp.*
330. n. 5. *Geir.* 147. *Fris.* 116.
Gentiana angustifolia autumnalis major. *Baub.*
pin. 188. *Comm. boll.* 44. *Morif. hist.* 3. p. 483.
f. 12. t. 5. f. 12.
Gentiana palustris angustifolia. *Dod. pempt.* 168.
Oed. dan. t. 269.
Klein Gentiaan, Blauwe Lelytjes, Spade Klokkens.
Belg.
*In Veen-landen en op vochtige Hei-velden by Harder-
wyk, Hartskamp, Voorthuifsen, Barneveld, Hal-
uilenpas, en elders in Gelderland; by Naarden,
Utrecht, Zwol, by Heereveen, Bergum,
Rot.*

235. Ulmus "

Samara compressa. cal. 1 phyllis emar-
cescent.

cal. 5 f. ov. cor. 0. Samara compressa
in Umbra

236 Gentiana fl. 5 petali infer.

caps. 1 loculari. 2. valvi. cor. tubulata
indeterminata.

cor. 5 petala caps. 2. valvi. 1. loculari. 2.
receptaculi. 2, longitudinali. 1.

240 Prav. ic. 65.

240 bis Gentiana amarella Suppl. f. 02

240 ter Gentiana filiformis Suppl. f. 23

Rotteval, Dragten, en elders in Friesland; by Haren, de Mickelhorst, en elders in de Provintie Groningen.

237. GENTIANA corolla quinquefida infundibuliformi caulem excedente, foliis radicalibus confertis majoribus. Sp. 331. n. 10.
 Gentianella alpina verna major. Baub. pin. 188.
 Gentianella verna minor. Clus. hist. 1. p. 315.
 Ericoila Reneale spec. 73. t. 68.
 † Volgens BOERHAAVE.
238. GENTIANA corollis quinquefidis infundibuliformibus, caule dichotomo, pistillo simplici. Sp. 332. n. 17. Gelr. 149. Fris. 117.
 Centaurium minus. Baub. pin. 278. Dod. pempt. 335. Comm. boll. 23.
 Duizend-guldens-kruid, Kleine Santory. Belg.
 Centaurium minus, flore albo. Baub. pin. 278. Boerb. lugdb. 1. p. 223.
 Overvloedig in de Duin-valeeyen van Holland; in schraale Wei landen te Avesaatte, Maurik, en vooral te Ommeren in de Betuwe; in de Weilanden by Zutphen, en tusschen Harderwyk en Doornspyk; ook by Zeist, Amerongen, NeerLangbroek, Wykersloot in de Provincie Utrecht; by Franeker, Bergum, Dragten, Oostermeer en Heerenveen in Friesland op verschillende gronden en in groote menigte op 't Eiland Schiermunnikoog.
 Pharm. CENTAURII MINORIS herb. summit.
239. GENTIANA corollis quadrifidis fauce barbatis. Sp. 334. n. 23.
 Gentiana purpurea minima. Col. ecpbr. 1. p. 223. t. 221.
 Gentianella alpina verna minor. Baub. pin. 188. Oed. dan. t. 367.
 Op de Heide by Hengel in 't Graaffschap Zutphen; in de Duinen tusschen Velsen en Beverwyk, agter de Hofstede Westerhout; en agter Leyduin by de Vogelzang buiten Haarlem.
240. GENTIANA corollis quadrifidis imberbibus, floribus verticillatis sessilibus. Sp. 334. n. 25.
 Gentiana cruciata. Baub. pin. 188. Comm. boll. 43. Boerb. lugdb. 1. p. 205.

Gentiana minor. Cam. epit. 417.

Maldelgeer. Belg.

In verscheide Duin-valeyen agter Overveen buiten Haarlem; en overvloedig langs de weg naar Scheveningen buiten 's Hage.

E R Y N G I U M.

maritimum 241. *ERYNGIUM* foliis radicalibus subrotundis plicatis, spinosis, capitulis pedunculatis paleis circuncuspidatis. Sp. 337. n. 5. Gelr. 152. Fris. 118.
Eryngium maritimum. Baub. pin. 386. Comm. boll. 35.

Eryngium marinum. Dod. pempt. ~~720~~ Clus. hist. 2. p. 169. Cam. epit. 448.

Zee-Kruis-Distel, Meer-Distel. Belg.

Veel aan de Zee-kant by Harderwyk; aan de Zee-Dyken en Duinen van Holland, en dicht by het strand te Zandvoort; in Friesland tusschen Harlingen en Roptazyl, en elders aan de Zee-Dyken; ook binnenslands by Schagen buiten Alkmaar.
 Pharm. *ERYNGII MARITIMI rad.*

campestre. 242. *ERYNGIUM* foliis radicalibus amplexicaulibus pinnato-laciniatis. Sp. 337. n. 8. Gelr. 153.

Eryngium vulgare. Baub. pin. 386. Comm. boll. 35.

Eryngium campestre vulgare. Clus. hist. 2. p. 157. Oed. dan. t. 554.

Veld-Kruis-Distel, Wallen-Distel. Belg.

Tuimel-Distel. Vulgo.

Overvloedig aan den Yssel-dyk in Gelderland en Overyssel; aan de Lek-dyk in de Provincie Utrecht; by de vervallen Kerk op Muiderberg; langs de Dyken by Loosduinen, Monstert, 's Gravezande; en elders op zandige ruwe plaatsen.

H Y D R O C O T Y L E.

vulgaris. 243. *HYDROCOTYLE* foliis peltatis, umbellis quinquefloris. Sp. 338. n. 1. Gelr. 154. Fris. 119.

Hydrocotyle vulgaris. Tourn. inst. 328. Lind. ass. 266. t. 12.

Ranunculus aquaticus, cotyledonis folio. Baub.

pin

241 *Eryngium* involucri univers. parts
fl. capitati; ^{aliqua} recept. pascu.

242 *Dodon.* p. 930

243. *Hydrocotyle* "
fl. subumbellat. fertiles. sem. compressa.
umbelle simplex: involucri. 1. phyllo. petala
integra. sem. seniorbilucato-compress.

244 Sanicula "

fl. subumbellati abortivi. sem. muricata.
umbella conferta subcapitata. fructus scaber.
flor. disci abortivus.

245 Dryopteris "

fl. floual, fert. pet. involuta. (seriisq. folia
indivisa s. involuella petaliformia)
Involuer. umbellata majora, 5-phylla petala
involuta. fruct. subrotundus, compressus,
strucatus.

246 Tordylium "

fl. radiati, fertiles. invol. Simplex. sem.
marginis crenata.
Cor. radiato, omnes hermaphrodite. fructus
suborbiculatus, marginis circinatus. invol. longa
indivisa.

246. Caucalis autem. Lin. p. Willd.

247 Caucalis nodosa Lin. p. Willd.

pin. 180. Comm. boll. 96.
Cotyledon palustris. Dod. pempt. 113.

Oed. dan. t. 90.

Water-Navel-Kruid. Belg.

In vochtige Wei- en Hooi-landen by Harderwyk, Amsterdam, Zwol, en elders; ook in de Duin-valeyen; in Friesland in de Wouden; en in de Provincie Groningen by Haren, de Waterhuizen, &c. zeer gemeen, aan kanten van Slooten, en op andere vochtige gronden.

S A N I C U L A.

244. SANICULA foliis radicalibus simplicibus, floscu- *europæa.*
lis omnibus sessilibus. Sp. 339. n. 1. Gehr. 155.

Sanicula officinarum. Baub. pin. 319.

Diapensia. Cam. epit. 763.

Oed. dan. t. 283.

Sanikel, Breuk-kruid. Belg.

Op schaduwwachtige plaatsen by Engelenburg en Uilenpas in Gelderland.

Pharm. SANICULÆ herb.

B U P L E U R U M.

245. BUPLEURUM involucris universalibus nullis, *rotundifolium.*
foliis perfoliatis. Sp. 340. n. 1. Gehr. 169.

Perfoliata vulgarissima, f. arvensis. Baub. pin.

277.

Perfoliata. Dod. pempt. 104.

Deurwas, Doorwas. Belg.

In de Koorn-landen by Uilenpas en Hunderen in Gelderland.

T O R D Y L I U M.

246. TORDYLIUM umbellis confertis, foliolis ova- *Anthriscus.*
to-lanceolatis pinnatifidis. Sp. 346. n. 6. Fris.

120.

Caucalis femine aspero, flosculis rubentibus.
Baub. pin. 152. prodr. 80. Boerb. lugdb. 1. p.

63.

Caucalis minor, flore rubente. Moris. bist. 3. p.

308. f. 9. t. 14. f. 8.

Akker-Klitzen. Belg.

Langs de zandige Wegen buiten Haarlem, Utrecht, Zwol, en in de Schermer buiten Alkmaar. Aan drooge Wallen en op andere schraale plaatsen en wegen buiten Franeker, en elders in Friesland.

In Comm. boll. 23. perperam hac planta reeensetur nomine Caucalidis lato apii folio. Baub. pin. 152.

nodosum. 247. *TORDYLIUM umbellis simplicibus sessilibus, seminibus exterioribus hispidis. Sp. 346. n. 7. Fris. 121.*

Caucalis nodosa, echinato femine. Baub. pin. 153. prodr. 80. Baub. bist. 3. p. 83.

In Friesland by de voorige. (MEESE.)

D A U C U S.

Carota. 248. *DAUCUS feminibus hispidis, petiolis subtus nervosis. Sp. 348. n. 1. Gelr. 156. Fris. 122.*

Pastinaca tenuifolia sylvestris dioscoridis, vel Daucus officinarum. Baub. pin. 151. Comm. boll. 85. Moris. bist. 3. p. 305. f. 9. t. 13. f. 2.

Wilde - Peen, Vogel - nest, Kroontjes - kruid. Belg. Overvloedig in braak - leggende Zaai - landen by Tiel, Zutphen, Doesburg, Harderwyk; aan de Duinkanten van Holland; aan de wegen om Wyk by Duurstede; aan de ryd - en trekweg tusschen Harlingen en Franeker; en elders.

Pharm. DAUCI VULGARIS fem.

B U N I U M.

Bulbocastanum. 249. *BUNIAM. Sp. 349. n. 1.*

Bulbocastanum majus, folio apii. Baub. pin. 162. Comm. boll. 17.

Nucula terrestris. Lob. bist. 429.

Oed. dan. t. 220.

Aard - Nooten. Belg.

By Loosduinen, Monster, de Zandpoort, en om trent Velsen in de Zaai - landen.

C O N I U M.

maculatum. 250. *CONIUM feminibus striatis. Sp. 349. n. 1. Gelr. 157. Fris. 123.*

Cicuta major. Baub. pin. 160. Comm. boll. 26. Mo.

248 Daucus "

fl. radiati, abortivi, invol. pinnatum, seu
hispidum.

cor. subradiato, lobul. disci abortivi, fruct.
pili hispidus.

249. Bunium "

flor. lobul. fert. Petala cordata, involuella
setacea.

cor. uniformis, umbella conferta, fruct ovati.

250 Conium "

fl. flore. fert. pet. cordata, seu gibba,
costato sulcata involuella dimidiata.

Involuella dimidiata, subtriphylla, fruct.
subglobosus, 5-lobatus, utrinque crenatus.

cicata Dod. f. 166

251. Selinum "

fl. flore. sect. pet. cordata. sem. depressa, striata.
fruct. ovali-oblongis, compresso-planis, in
medio striatis, involucribus reflexis.
petala cordata equalia.

253. Pucedanum "

fl. flore. abort. invol. singulis. sem. depressa,
striata.
fruct. ovatis, utrinq. striatis, ala cinctis.
involucria brevissima.

PENTANDRIA DIGYNIA.

75

Morif. bist. 3. p. 290. f. 9. t. 6. f. 1.
 Dalle-Kervel, Scheerling. Belg.
 Veel by de Wegen en Paden, en aan de Slooten, als
 ook in de Bosschen.
 Pharm. CICUTÆ MAJORIS herb.

S E L I N U M .

251. SELINUM radice fusiformi multiplici. Sp. 350. *sylvestre*.
 n. 1. Geir. 158.
 Apium sylvestre lacteo succo turgens. Baub. pin.
 153. Comm. boll. 12.
 Thysselinum plinii. Lob. bist. 409. Morif. bist. 3.
 p. 319. f. 9. t. 17. f. 2.
 Wilde Peterselie. Belg.
 Aan de kanten van de Boomgaarden, op vochtige
 schaduwwachtige plaatsen, buiten Haarlem, U-
 trecht, Zwol, en elders.

252. SELINUM sublactescens, radice unica. Sp. 350. *palustre*.
 n. 2. Frif. 124.
 Sefeli palustre lactescens. Baub. pin. 162. prodr.
 85. Comm. boll. 105.
 Sefeli palustre lactescens acre, foliis ferulaceis,
 flore albo, semine lato. Baub. bist. 3. p. 189.
 Wilde-Eppe. Belg.
 Overvloedig in de Slooten om Tiel; in de Weiden te
 Kraalingen by Rotterdam; aan de Slootswallen
 by Tjetjerk, Bergum, en elders in de Wouden
 in Friesland; in stilstaande Poelen en byna uitge-
 droogde Slooten in de Zillic in Overysfel.

P E U C E D A N U M .

253. PEUCEDANUM foliis quinqueis tripartitis fili- *officialis*.
 formibus linearibus. Sp. 353. n. 1. Frif. 125.
 Peucedanum germanicum. Baub. pin. 149.
 Peucedanum. Baub. bist. 3. p. 36.
 Varkens-Venkel. Belg.
 Aan de wegen en kanten der Slooten te Bergum,
 Oostermeer, Langweer, Heerenveen, &c. in
 Friesland.
 Pharm. PEUCEDANI rad.

CRITH-

CRITHMUM.

- maritimum* 254. CRITHMUM foliolis lanceolatis carnosis. *Sp.*
354 n. 1.
Crithmum f. Foeniculum maritimum minus. *Baub.*
pin. 288. *Boerb. lugdb.* 1. p. 57.
Foeniculum maritimum. f. Empetrum. f. Calcifra-
ga. *1. ob. ic.* 392.
Zee-Venkel, Zee-Peterfelie. Belg.
In Zeeland.

HERACLEUM.

- Sphondyli-* 255. HERACLEUM foliolis pinnatifidis lævibus, *flor.*
um. ribus uniformibus. *Sp.* 358. n. 1. *Gelr.* 175.
Sphondylium vulgare hirsutum. *Baub. pin.* 137.
Comm. boll. 108. *Morif. hist.* 3. p. 313. f. 9. t. 16. f. 1.
Beeren-Klaauw. Belg.
Zeer veel in de Betuwe, Tielerwaard, en om Tiel;
buiten Harderwyk langs 't voetpad aan de Hoog-
Sypel; in 't Haagsche Bosch; in den Haarlem-
mer-hout; om Utrecht, Wyk by Duurstede,
Zwol, in 't Goregt buiten Groningen; en elders
op schaduwachtige plaatsen.

LIGUSTICUM.

- Levisticum.* 256. LIGUSTICUM foliis multiplicibus: foliolis su-
perne incis. *Sp.* 359. n. 1.
Ligusticum vulgare. *Baub. pin.* 157. *Comm. boll.* 66.
Levisticum vulgare. *Morif. hist.* 3. p. 275. f. 2.
t. 3. f. 1.
Lavas. Belg.
Lubbestok, Mans-kracht. Rusticis.
In de Duinen van den Weeligen-berg tusschen
Haarlem en Bennenbroek, en elders.
Pharm. LEVISTICI rad. herb. sem.

ANGELICA.

- sylvestris.* 257. ANGELICA foliolis æqualibus ovato-lanceolatis
ferratis. *Sp.* 361 n. 2. *Gelr.* 161. *Fris.* 126.
Angelica sylvestris major. *Baub. pin.* 155. *Comm.*
boll. 10.
Angelica sylvestris. *Dod. pempt.* 318.

254. *Crithmum* "
fl. flosc. fert. pet. planiuscula invol. non. lentic.
fruct. ovali, compressis, lobis aequalis.
254. Lob. ic. 392.

255. *Heraclum* "
fl. radiati, abort. invol. deciduum. lem. membran.
fruct. ^{nacca} elliptic. emarginatus, compressus, striatus,
marginatus. cor. difformis, inflexo-emarginata.
involucrum capucum
Dodon. perist. f. 307

256. *Ligusticum* "
fl. flosc. fert. pet. involuta. invol. membranacea.
fruct. oblongus, 5. sulcatus utrinq. cor. aequalis.
petalis involutis integris.

257. *Angelica* "
fl. flosc. fert. pet. planiusc. umbello globata
fruct. subrotundus, angulatus, solidus; styles
reflexis. cor. aequalis. petalis incurvis.

258 Sium "

fl. flab. fert. petala cordata, semina
subovata striata

fructus subovatus, striatus, involucrium
polyphyllum, petala cordata

258 Dod. pempt. f. 569.

259 C. Sium angustifolium Lycop. f. 23

260. Sison "

fl. flab. fert. pet. planiuscula, umbel
depauperata

fruct. ovatus, striatus, invol. subpolyphylla

Wilde Angelica. Belg.

In de *Boschadien* by *Uilenpas*, *Enghuizen*, *Tiel*,
en *elders* in *Gelderland*; langs de *Graften* en
Slooten by 's *Hage*; in de *Veen-landen* by *Am-*
stelveen; in den *Aardenbouts-laan* buiten *Haar-*
lem; aan de *Zander-sloot* buiten *Alkmaar*; te
Bergum, *Oostermêer*, *Langeweer*, *Heeren-*
veen, en *elders* in *Friesland*; op de *Mickelhorst*
en *elders* buiten *Groningen*.

S I U M.

258. *Sium foliis pinnatis, umbella terminali.* Sp. *latifolium.*

361. n. 1. *Gebr.* 162.

Sium latifolium *Baub.* pin. 154.

Sium sive *Apium palustre*, foliis oblongis. C. B.

Comm. bell. 106.

Sium majas latifolium. *Morif. bist.* 3. p. 282. f. 9.

t. 5. f. 1.

Oed. dan. t. 246.

Water-Eppe. Belg.

In *veele Slooten* en *Beeken*; *overvloedig* aan 't *Eind*
van de *Hooge Sydel* by *Harderwyk*; en aan de
Duinkant.

Synonymum C. *Baub. a Commelino allegatum perti-*
net ad Sium angustifolium Linn.

259. *Sium foliis pinnatis, umbellis axillaribus sessi-* *undiflorum.*
libus. Sp. 361. n. 2. *Fris.* 128.

Sium aquaticum procumbens ad alas floridum.

Morif. bist. 3. p. 283. f. 9. t. 5. f. 3.

Als *vooren*; en in de *Slooten* rondom *Zandhorst* in
Holland; ook omtrent *Augustinisga*, en aan de
kanten van de Rivier de Tjonger of *Kuinder* by
Oude-Berkoop in *Friesland*.

Confunditur ab imperitis cum Sisymbrio Nasturtio
aquatico dicto.

S I S O N.

260. *Sison repens, umbellis bifidis.* Sp. 363. n. 5. *Inundatum.*
Jngr. 43. *Fris.* 129.

Sium minimum, foliis imis ferulaceis. *Morif. bist.*

3. p. 283. f. 9. t. 5. f. 5.

Millefolium aquaticum umbellatum capillaceo
bre-

brevique folio. *Baub. pin. 141. Comm. boll. 74.*
Oed. dan. t. 89.

In stilstaande zoete wateren aan de Duinkant by den Aardenhout; en buiten Utrecht; in natte gruppels, in en aan de kanten der Slooten, op trent Kuikhorne, Bonte-bok, Ureterp, Deurswolde, Haule, &c. in Friesland.

O E N A N T H E.

stulosa. 261. OENANTHE stolonifera, foliis caulinis pinnatis filiformibus fistulosis. *Sp. 365. n. 1. Gehr. 165. Fris. 138.*

Oenanthe aquatica. Baub. pin. 162. Comm. boll. 81.
Juncus odoratus aquatilis. Dod. pempt. 590.
Welriekende Water-Biesfen. Belg.

β. *Oenanthe aquatica minor. Boerb. lugdb. 1. p. 51.*
Veel in stilstaande Wateren en vochtige Weilandem.

P H E L L A N D R I U M.

aquaticum. 262. PHELLANDRIUM foliorum ramificationibus divaricatis. *Sp. 366. n. 1. Gehr. 166. Fris. 131.*

Phellandrium. Dod. pempt. 591.

Cicutaria palustris tenuifolia. Baub. pin. 161.
Comm. boll. 26.

Water-Kervel. Belg.

Op veele plaatsen in de Slooten en Graften.

Pharm. PHELLANDRII herb. sem.

Bobus innoxium est pabulum.

C I C U T A.

virosa. 263. CICUTAumbellis oppositifoliis, petiolis marginatis obtusis. *Sp. 366. n. 1. Gehr. 167. Fris. 132.*

Cicuta aquatica gesneri. Baub. hist. 3. p. 175.

Sium erucæ folio. Baub. pin. 154. Comm. boll. 106.

Sium alterum. Dod. pempt. 589.

Oed. dan. t. 208.

Dolle-Kervel of Water-Scheerling. Belg.

Op verscheide plaatsen in de Slooten en Moerassen, aan 't Konings-meer by Meerveld op de Veluwe; in eenen diepen Sloot boven de Stad Cutlenburg; veel aan de Duinkant, en om 's Hage in de veenplassen, en in de Oost- en West-beek; in de Sloo-

261. Enanthe "

fl. radiati, abortivi radio. invol. Simplex.

Sem. coronata, sessilia.

flor. difformis: in di. no sessiles, steriles.

fruct. calycis et periclylo coronatus!

262. Phellandrium Invol. partial.
univ. nullo

fl. flor. fert. fruct. coronati.

flor. disci minores. fruct. ovatus, laxis;
coronatus perianthio et p. nullo.

263. Cicuta "

flor. flor. fert. pet. planiuscula.

fructus subovatus, sulcatus.

261. *Ottula* "

flor. Subradiati, fert. involuella, Triniciata
involuella dividiata, 3-plata, pendula
fruct. Striatus.

265. *Scandix* "

flor. radiat. abort. fruct. oblongi.
cor. radiat. fruct. Subulatus, pet. emar-
ginata. flor. disci Sopius una sculi.

ten nevens 't Hoorensche-diep, en aan de Oſſe-
brink agter de Mickelhorſt, ook by de Water-
huizen buiten Groningen.
Pharm. CICUTÆ herb.

Æ T H U S A.

264. ÆTHUSA foliis conformibus. Sp. 367. n. 1. *Cynapium*.
Gelr. 168. Frif. 132.
Cicuta minor, petroselino fimilis. Baub. pin. 160.
Comm. boll. 26. Morif. biſt. 3. p. 290. f. 9. t. 7. f. 2.
Cicutaria fatua. Lob. ic. 280.
Kleine Dulle-Kervel, Wilde Eppe, Wilde Peterſe-
lie, Hondſ-Peterſelie. Belg.
Buiten Amſterdam op de weg naar Amſtelveen;
in 't Haagſe-bosch tuſſchen de Akkers, en veel
by de Boere-boeven in de Duinen; ook veel omtrent
Deventer en Zwol; en in Frieſland aan de We-
gen, in de Boſſchen en Moes-boven op veele plaat-
ſen.

S C A N D I X.

265. SCANDIX feminibus rostro longissimo. Sp. 368. *Peſſen*.
n. 2. Gelr. 170. Frif. 134.
Scandix, femine roſtrato, vulgaris. Baub. pin.
152. Comm. boll. 103. Morif. biſt. 3. p. 304. f.
9. t. 11. f. 1.
Peſſen veneris. Cam. epit. 302.
Naalde-Kervel. Belg.
Ooijevaars-Neb, Kraanebek. Ruſticis.
In de Zaailanden op veele plaatsſen.
266. SCANDIX feminibus nitidis ovato-subulatis, *Cereſolium*
umbellis ſeffilibus lateralibus. Sp. 368. n. 3.
Gelr. 172.
Chærophyllum fativum. Baub. pin. 152. Comm.
boll. 25.
Chærefolium. Dod. pempt. 700.
Kervel. Belg.
Komt op veele Akkers en in Moes-boven van zelft
voort.
Pharm. CHÆROPHYLLI herb. ſem.
267. SCANDIX feminibus ovatis hispidis, corollis *Anthriscus*
uni-

uniformibus, caule lævi. Sp. 368. n. 4. Gels.
171. Frisf. 135.

Cerefolium sylvestre annuum, seminibus brevioribus villosis. Morisf. bist. 3. p. 303. f. 9. t. 10. f. 2.

Myrrhis sylvestris, seminibus asperis. Baub. pin. 160. Comm. boll. 79.

Veel by de wegen op ruwe plaatsen buiten Harderwyk, Amsterdam, aan de Stads-wal te Francker; en elders.

C H Æ R O P H Y L L U M.

sylvestre. 268. CHEROPHYLLUM caule lævi striato geniculis tumidiusculis. Sp. 369. n. 1. Gels. 173. Frisf. 136.

Myrrhis sylvestris, seminibus lævibus. Baub. pin. 160. Comm. boll. 79.

Myrrhis vulgaris. Dod. pempt. 701.

Wilde Kervel, Pyp-kruid. Belg.

By de wegen en in de velden, omtrent Scheveningen, Heemstede, Zwol, &c.

Luscinias allucere dicitur, unde Nagtegaals-kruid Westfrisis audit.

temulentum. 269. CHEROPHYLLUM caule scabro: geniculis tumidis. Sp. 370. n. 3. Gels. 174.

Cherophyllum sylvestre. Baub. pin. 152. Comm. boll. 79.

Myrrhis annua vulgaris, caule fusco. Morisf. bist. 3. p. 307. f. 9. t. 10. f. 7.

Wilde Kervel. Belg.

Langs de wegen, op vochtige schaduwachtig plaatsen omtrent Harderwyk, 's Hage, Haarlem, Zwol, &c.

P A S T I N A C A.

fatiga. 270. PASTINACA foliis simpliciter pinnatis. Sp. 376. n. 1. Gels. 176. Frisf. 137.

Pastinaca sylvestris latifolia. Baub. pin. 155. Comm. boll. 85. Morisf. bist. 3. p. 314. f. 9. t. 10. f. 2.

Wilde Pastinaken, of Pinxternakels. Belg.

In de Weiden, en aan de kanten der Akkers, ook by de wegen omtrent Harderwyk, 's Hage, Haarlem, &c.

268 Chorocphyllum "
fl. flate. abort. fruct. subglobos.
invol. reflexum concavum. pet. inflexo-
cordata. fruct. oblongus levit.

270. Pastinaca invol. o. nec univers.
nec partial.
fl. flate. fert. sem. depresso-planis.
fruct. ellipticus compresso-planis. pet.
involuta integra

271. Smyrniaca "

fl. fl. abort. sem. reniformia, angulata.
fruct. oblongus, striatus. pet. acuminata, carinata.

272. Carum "

fl. fl. abort. sem. gibba, striata.
fruct. ovato-oblong. striatus. invol. 1 ptyll. pet.
carinata, infl. emarginata.

273. Pimpinella "

fl. fl. abort. pet. umbell. ante fl. abort. nutantes
pet. cordata.
fruct. ovato-oblongus. pet. infl. Stigm.
subglosa.

lem, Utrecht; in Friesland zoo op de Kley als in de Wouden; overvloedig aan de Slooten van 't laage land van 't Goregt buiten Groningen.
Pharm. PASTINACÆ SYLVESTRIS rad. sem.

S M Y R N I U M.

271. SMYRNIUM foliis caulinis ternatis petiolatis *olusatrum*.
ferratis. Sp. 376. n. 3.
Hippofelinum theophrasti f. Smyrniium dioscoridis. Baub. pin. 154. Comm. boll. 59.
Hippofelinum. Dod. pempt. 698.
Grootste Eppe, Wilde Eppe. Belg.
Veel op 't Eyland Texel.
Pharm. OLERIS ATRI herb. sem.

C A R U M.

272. CARUM. Sp. 378. n. 1. Fragr. 45. Fris. 138. Dod. Caru.
pempt. 299. Cam. epit. 516.
Cuminum pratense, Carui officinarum. Baub. pin.
158. Comm. boll. 29.
Carwey, Caruwy, Hof-Comyn. Belg.
In 't Broeck by Arnhem; in de Weiden om Tiel, en te Meinderswyk in de Betuwe; aan den Dyk tusschen Amsterdam en Muyden; by Houten buiten Utrecht; in verscheide Weilanden buiten Franeker; in een stuk Weiland even buiten de Ebbinge-
poort te Groningen.

P I M P I N E L L A.

273. PIMPINELLA foliis pinnatis: foliolis radicalibus subrotundis; summis linearibus. Sp. 378. n. 1. Geln. 179. Fris. 139.
Pimpinella saxifraga minor. Baub. 160. Cam. epit. 775. Comm. boll. 83.
Tragofelinum foliis pinnatis, pinnis ovatis. Hall. bist. 1. p. 350.
Kleine Bevernel, Bewernaart, of Steenbreek. Belg.
Op zandige plaatsen by Hattem, Zwol, Velsen, in de wildernis by 's Huis te Bredenrode achter de Zandpoort; in de Duinen tusschen de Heide buiten 's Hage; aan de Wegen en op Heivelden by Bergum, Heerenveen en Orange-woud in Friesland

- magna.* 274. PIMPINELLA foliolis omnibus lobatis: impari-
trilobo. *Mant.* 219.
Pimpinella saxifraga major, umbella candida.
Baub. pin. 159. *Comm. boll.* 88.
Pimpinella saxifraga. *Cam. epit.* 775.
Saxifraga magna. *Dod. pempt.* 315.
Tragoselinum foliis pinnatis, pinnis lanceolatis,
ferratis, extremis trilobatis. *Hall. bist.* 1. p. 349.
Groote Bevernel, Bevernaart, of Steenbreek. Belg.
Buiten Haarlem voorby de Zandpoort op booge lan-
den.
Pharm. PIMPINELLÆ ALBÆ rad. sem.
Præcedenti minus acris.

A P I U M.

- gravidans.* 275. APIUM foliolis caulinis cuneiformibus. *Sp.* 379
n. 2. *Gelr.* 181. *Fris.* p. 87.
Apium palustre & Apium officinarum. *Baub. pin.*
154. *Comm. boll.* 12.
Apium palustre. *Cam. epit.* 527.
Juffrouw-Merk, Eppe, Wilde Seldery. Belg.
Langs de Muider-dyk omtrent Amsterdam; langs
de weg naar Spaarnwoude en 't Penninx-veer
buiten Haarlem; in de Slooten tusschen het Water-
langs de Maas agter 's Gravendyk; in Water-
land; aan de kanten der Slooten op veele plaatsen
buiten Alkmaar; op 't Eyland Schokland; aan
den Yssel-dyk by Campen; ook in Worrummer-
Nylanden in Friesland.
Pharm. APII rad. herb. sem.

Æ G O P O D I U M.

- Podagraria* 276. ÆGOPODIUM foliis caulinis summis ternatis
Sp. 379. *n.* 1. *Gelr.* 180. *Fris.* 140.
Angelica sylvestris minor sive erratica. *Baub. pin.*
155. *Comm. boll.* 11.
Herba gerardi. *Dod. pempt.* 320.
Gerards-Kruid, Flierjin-Kruid, Haanepoot. Belg.
Zevenblad. Vulgo.
Overvloedig by de Wegen, aan Wallen, in Hoven
onder de Heggen op schaduwachtige plaatsen.

X

T R I

275 Aspidium "
fl. plase. pet. sem. minuta, striata. pet.
in stigma
fruct. ovatus, striatus. invol. epihyll. pet.
equalis

276 Agropodium "
fl. plase. pet. sem. gibba, striata. pet.
cordata
fruct. ovato-oblongus striatus.

X anethrum "
flor. plaseul. fertil. sem. marginata, striata
fruct. subovatus compressus, striatus.
pet. involuta, integra.
anethrum graveolens vid. suppl. f. 24

277. Viburnum. fl. Super.
cor. 3-fida. Bacca i. Spermia
cal. 3-partitus, Super. cor 3-fida. Bacca i. Spermia.

278 Sambucus. "
cor. 3-fida. Bacca 3. Spermia.
cal. 3-partitus.

TRIGYNIA.

VIBURNUM.

277. *VIBURNUM* foliis lobatis, petiolis glandulosis. *Opulus.*
Sp. 384. n. 7. *Gelr.* 183.

Sambucus aquatica, flore simplici. *Baub. pin.* 456.

Sambucus palustris. *Dod. pempt.* 846.

Water-Vlier. Belg.

By de Geldersche Toorn, Engelenborgh, in
 Elderik, Wehl. in 't Graaffschap Zutphen; in
 Tonfel en Hierden buiten Harderwyk; in 't
 Haagse-bosch; in de Herkeloer-en Salker-
 Waart; in 't bosch op de Mickelhorst, en te
 Onnen by Groningen.

Varietas hujus flore globoso pleno, quæ in hortis colitur, vulgo Geldersche-Roos, Sneeuw-ballen, Bal-Roozen vocatur.

SAMBUCUS.

278. *SAMBUCUS* cymis tripartitis, stipulis foliaceis, *Ebulus.*
 caule herbaceo. *Sp.* 385. n. 1. *Gelr.* 185. *Fris.*
 141.

Sambucus humilis f. *Ebulus.* *Baub. pin.* 456.

Comm. boll. 102.

Ebulus. *Dod. pempt.* 381.

Wilde Vlier, Laage Vlier, Haddig. Belg.

Overvloedig langs de weg tusschen Gend en Bem-
 mel; te Ogten en Ommeren, en aan den Dyk
 tusschen Lienden en Kesteren in de Betuwè; in
 Tonfel en elders buiten Harderwyk; op een braak-
 land by ter Wolde; langs de Trekvaart by Delft;
 te Asch buiten Bauren; by Leerdam en Heuke-
 lum; tusschen Odyk en Werkhoven, om Wyk
 by Duurstede, en langs de weg by Cothen en
 Bunnik in 't Sticht van Utrecht; buiten Leeu-
 waarden, en omtrent Huyfum en Oostermeer in
 Friesland.

Pharm. EBULI rad. cort. interior, herb. bacc.

279. *SAMBUCUS* cymis quinquepartitis, caule arbo-
 reo. *Sp.* 385. n. 3. *Gelr.* 185. *Fris.* 142.

Sambucus fructu in umbella nigro. *Baub. pin.* 456.

Comm. boll. 102.

Sambucus. Dod. pempt. 845.

Oed. dan. t. 545.

Vlier-boom. Belg.

f. Sambucus laciniato folio. Baub. pin. 456.

In Bosschen en aan ruige wallen, by vervallene gebouwen, en op kerkboven aan veele plaatsen; overvloedig in de Duinen by Haarlem, Heemstede, en Katwyk.

Pharm. SAMBUCI cort. interior, flor. bacc. sem.

C O R R I G I O L A.

280. CORRIGIOLA. Sp. 388. n. 1. Gelr. 186.

Polygonum littoreum minus, flosculis spadiceo-albicantibus. Baub. pin. 284. prodr. 131. Comm. boll. 90. Morif. bist. 2. p. 593. f. 5. t. 29. f. 1.

Polygoni-vel Linifolia per terram sparsa, scorpioides. Baub. bist. 3. p. 379. Comm. boll. 91.

Oed. dan. t. 334.

Aan den Oever van den Ouden-Yssel by Keppel; aan de Zandvaart by 't Kraayenest buiten Haarlem; en aan de Bilt buiten Utrecht op zandige gronden.

A L S I N E.

281. ALSINE petalis bipartitis, foliis ovato-cordatis. Sp. 389. n. 1. Gelr. 253. Frif. 143.

Alline media. Baub. pin. 250. Comm. boll. 7. Morif. bist. 2. p. 550. f. 5. t. 23. f. 4.

Alline vulgaris f. Morsus gallinae. Baub. bist. 3. p. 363.

Oed. dan. t. 525. 438.

Hoenderbeet, Muur, Vogel-Kruid. Belg. Erf. Vulgo.

β. Alline aquatica major. Baub. pin. 251.

Water-Muur. Belg.

Veel in de Hoven, en aan ruige Wallen en Weggen. Aan de Duinkant in stilstaande Wateren en Slooten by Overveen buiten Haarlem, en te Westbroek in 't Sticht van Utrecht.

Pharm. α ALSINES herb.

T E.

280 Coriogiola flor. inf.

cor. 5-petala. sem. i triquetrum. cal.
5-partitum.

cal. 5-phyllos. pet. 5. Sem. i triquetrum.

281. alline

cor. 5-petala caps. i-loculari cal. 5-phyl.
luc. pet. 2-fida.

petala 5 equalia caps. i-locul. 3-valv.

281 Dod. p. 29 Lob. ic. fl. 60.

282. Parnassia o

Cor. 5 pet. caps. 1-valvis. nect. 5
ciliato-glandulosa.

Cal. 5-partitus. pet. 5. nect. 5, cordata
ciliata apicibus globosis. caps. 1-valvis.

283. Statice flor. inf.

Cor. 5-partita. sem. 1 calyce infundibuliformi. rettitum.

Cal. 5-partitus. integ. glicatus. stam. 5
pet. 5 sem. 1 superum.

PENTANDRIA TETRAGYNIA. 85

T E T R A G Y N I A.

P A R N A S S I A.

282. PARNASSIA. Sp. 391. n. 1. Geir. 187. *palustris.*
 Gramen parnassi, albo simplici flore. Baub. pin.
 309. Comm. boll. 55.
 Gramen parnassium. Dod. pempt. 564.
 Oed. dan. t. 584.
 Gras van Parnas. Belg.
 In de vochtige landen tusschen 's Heeren - Loo en
 Telg; in 't Veen tusschen Hartskamp en Essen
 op de Veluwe; op de Heide by Selhem in 't Graaf-
 schap Zutphen; in de vochtige Duin - valeyen by
 's Hage. Lisse, Wyk op Zee, Raaphorst, &c.
 ook by de nieuwe Kolk buiten Haarlem; en over-
 vloedig in de Velden tusschen Alkmaar en Egmond
 op den Hoef.

P E N T A G Y N I A.

S T A T I C E.

283. STATICE scapo simplici capitato, foliis linea- *Armeria.*
 ribus. Sp. 394. n. 1. Geir. 188. Frif. 144.
 Caryophyllus montanus major, flore globoso. Baub.
 pin. 211. Comm. boll. 22.
 Gramen polyanthemum majus. Dod. pempt. 564.
 Bloeyend Zee-gras. Belg.
 β. Caryophyllus montanus minor. Baub. pin. 211.
 Comm. boll. 22.
 Veel by Harderwyk in de Meben; buiten Naarden
 aan de booge Zee-kant, naar Huylen en Oude-
 naarden; in Zeeland op de stranden; buiten Har-
 lingen aan de Zee-dyk, en by Francker op een
 waterachtige plaats.
 284. STATICE scapo paniculato tereti, foliis laevibus *Linonium.*
 enerviis, subtus mucronatis. Sp. 394. n. 2. Frif.
 145.

86 PENTANDRIA PENTAGYNIA.

Limonium maritimum majus. Baub. pin. 192.
Comm. boll. 67.

Valerianæ rubræ similis. Dod. pempt. 351.

Oed. dan. t. 315.

Limoen-kruid. Belg.

♀. *Limonium parvum, bellidis minoris folio.* Baub.
pin. 192.

Overvloedig achter 's Gravezande aan 't Zee-strand;
op 't Koo-gras op de Weg naar de Helder; op de
Zeeuwſche Schorren, veel op 't Eyland van Ter-
neuse; en aan de Zee-dyk by Harlingen. β. Aan
de Zwartewaters-dyk by Haſſelt.

Pharm. BEHEN RUBRI rad.

L I N U M.

uſtratiſſi-
muſi.

285. LINUM calycibus capsulisque mucronatis, pe-
talis crenatis, foliis lanceolatis alternis, caule
subſolitario. Sp. 397. n. 1. Gelr. 190. Friſ. 146.

Linum arvenſe. Baub. pin. 214.

Linum ſylveſtre fativum plane referens. Baub.
biſt. 3. p. 452. Comm. boll. 67.

Wild Vlas. Belg.

Onder de Haver en Garſt op verſcheide plaatſen.

Pharm. LINI ſem. far. ol.

catharti-
cum.

286. LINUM foliis oppoſitis ovato-lanceolatis, caule
dichotomo, corollis acutis, Sp. 401. n. 18.
Gelt. 191.

Linum pratense, floſculis exiguis. Baub. pin. 214.

Alfina verna glabra, floſcalis albis, vel potius

Linum minimum. Baub. biſt. 3. p. 455.

Spergula bifolia, lini capitulis. Loef. pruff. 261.
t. 80.

Purgeer-Vlas. Belg.

Op vochtige plaatſen langs den Duinkant buiten
's Hage; overvloedig tuſſchen Velfen en Bever-
wyk; ook in de Salker-waart by Campen.

Pharm. LINI CATHARTICI berb.

Radiola.

287. LINUM foliis oppoſitis, caule dichotomo, flo-
ribus tetrandris tetragynis. Sp. 402. n. 19. Gelt.
192. Friſ. 147.

Radiola vulgaris ſerpillifolia. Raj. angl. 3. p. 161.
t. 15. f. 3.

Po.

285 Linum "

Cor. 5-pet. Caps. 10-locul. 2-Sperm.

Cal. 5-pet. 5-pet. 5. Caps. 5-valv. 10-loc.

Solu. Solitaria

286 Chamaelirium subrotundifolium
Barr. ic. 1168 w. p. i.

287 Chamaelirium vulgare var. l. parv.
33. 4. 1. f. C.

288. Drosera

"

~~Cor. 5-pet. caps. i-local. apice dehiscent.~~
~~rad. spongios. pet. 5 caps. sordida intrad.~~

~~rad. spongios.~~
Cal. 5-fidua pet. 5. caps. i-local. apice
5-valvis. Vern. plurima.

PENTANDRIA PENTAGYNIA. 87

Polygonum minimum f. Millegrana minima. *Baub. pin.* 282. *Comm. boll.* 90. *Morif. bist.* 2. p. 593.

9. f. t. 29. f. 3.
Oed. dan. t. 187.

Aller kleinſt Duizend-graan. Belg.

Op zandige plaatſen, en ook tuſſchen de ſteenen; veel in 't zand by de Steene-kamer tuſſchen Harderwyk en Nykerk; en in Friesland omtrent Garyp en Dragten aan de kanten tuſſchen het Koorn.

DROSER A.

288. DROSER A scapis radicatis, foliis orbiculatis. *rotundifolia.*
Sp. 402. n. 1. *Gelr.* 193. *Ingr.* 48. *Friſ.* 148.

Ros folis folio rotundo. *Baub. pin.* 357. *Comm. boll.* 98.

Rorida f. Ros folis major. *Lob. ic.* 811.

Zonne-dauw. Belg.

Op vochtige Hey-gronden tuſſchen Dotichem en Selhem, by Uilenpas, Klein Luiking, en door de ganſche Veluwe; op graſige heuveltjes by Naarden; aan de Bilt by Utrecht; by Bergum in Friesland; in 't Heide-veld by Harender-Moolen, ook in 't witte Veen tuſſchen Haren en de Waterhuiſen buiten Groningen.

Pharm. RORIS SOLIS herb.

Pastoribus Taxandriae inviſa planta, quum ovium capita ex eſu ejus ſubito intumeſcant, pecuſque illud dehinc brevi ex hydrope moriatur.

Folia arida liquores igneo colore tingunt.

289. DROSER A scapis radicatis, foliis ovali-oblongis. *longifolia.*
Sp. 403. n. 2. *Gelr.* 194. *Friſ.* 149.

Ros folis folio oblongo. *Baub. pin.* 357. *Comm. boll.* 98.

Rorida f. Solis ros & Droſion recentiorum. *Lob. ic.* 811.

By de voorige; en zeer veel te Hulſen by Nymegen; ook by Gemert en Helmond in de Meyery van 's Boſch.

P O L Y G Y N I A.

M Y O S U R U S.

- minimus.* 290. MYOSURUS. Sp. 407. n. 1. Baub. bist. p. 512.
 Gelr. 195. Fris. 150.
 Holosteo affinis, Cauda muris. Baub. pin. 190.
 Comm. boll. 59.
 Cauda murina. Dod pempt. 112.
 Oed. dan. t. 406.
 Muizen-staart. Belg.
 Op vochtige zandige Velden buiten Harderwyk,
 Hattem, Naarden, Haarlem, Zwol, Fran-
 ker, Groningen, en elders in de voorzomer tu-
 schen 't jonge Koorn.

290 *Mgostoma* 0

cal. 5-phyllus. nect. 5 lingulato
sem. namerosa.

cal. 5-phyllus basi quadratus. nect. 5
lingulato petaliformia.

291 Galanthus flor. spathacei I glumati

cor. Super. 6-petala: petalis 3 interioribus
brevioribus, emarginatis.

pet. 3 concava, nectarium ex petalis 3
parvis, emarginatis. Stigma. implex.

292 Narcissus.

cor. Sup. 6-petala nectarium campanulatum,
extra Stamina.

pet. 6 equalia: nectario infundi califormi,
4-phyll. Stam. intra nectarium.

293 ampeloprasum proliferum Pol.
ic. 156*

CLASSIS VI.

HEXANDRIA.

MONOGYNIA.

GALANTHUS.

291. GALANTHUS. Sp. 413. n. 1. nivalis.
 Leucojum bulbosum trifolium minus. *Baub. pin.*
 56.
 Leucojum bulbosum triphyllon. *Dod. pempt. 230.*
Naakte - Mannetjes, Naakte - Naarsjes, Vasten-
avond - zotjes. Vulgo.
Groeit tans menigvuldig van zelfs in de afgebouwene
bosschen by Vellen.

NARCISUS.

292. NARCISUS spatha uniflora, nectario campanu- *Pseudo-*
 lato erecto crispo, æquante petala ovata. Sp. *Narcissus.*
 414. n. 2.
 Narcissus sylvestris pallidus, calyce luteo. *Baub.*
pin. 52.
 Narcissus luteus sylvestris. *Dod. pempt. 227.*
Gele Tydeloozen, Sporckelle. Belg.
Te Vellen by de voorgaande. (Ampl. D. I. DEUTZ.)
en omtrent Zwol. (BRUMAN. Zuoll. 16.)

ALLIUM.

293. ALLIUM caule planifolio bulbifero; staminibus *carinosum*
 subulatis. Sp. 426. n. 13. *Gelr. 197.*

Allium montanum bicorne angustifolium, flore purpurascente. *Baub. pin.* 74. *Morif. bist.* 2. p. 386. f. 4. t. 14. f. 5.
In de Salker-Waart.

vineale.

294. *ALLIUM* caule teretifolio bulbifero, staminibus tricuspидatis. *Sp.* 428. n. 21. *Gelr.* 203. *Fris.* 151.

Allium campestre juncifolium capitatum purpurascens majus. *Baub. pin.* 74. *Comm. boll.* 5.

Allium sylvestre tenuifolium. *Dod. pempt.* 683. *Lob. ic.* 156.

Wild-Look, Hond's-Look. Belg.

In de Velden buiten Harderwyk, Zwol, Alkmaar; in de Duinen by 's Hage; aan 't eind van den grooten Hout buiten Haarlem, op de weg naar Heemstede; in Friesland op verscheide plaatzen aan Wallen en in Bosschen.

urfinum.

295. *ALLIUM* scapo nudo triquetro, foliis lanceolatis petiolatis, umbella fastigiata. *Sp.* 431. n. 29. *Fris.* 152.

Allium sylvestre latifolium. *Baub. pin.* 74. *Comm. boll.* 5.

Allium urfinum. *Cam. epit.* 330.

Das-Look. Belg.

In de Duinen by 's Hage; buiten Haarlem by 't Hout te Bredenrode agter Bloemendaal; veel omtrent Maarsen; en in Friesland by Balk en Wykel aan dykjes en kanten van Koorlanden.

O R N I T H O G A L U M.

luteum.

296. *ORNITHOGALUM* scapo anguloso diphylo, pedunculis umbellatis simplicibus. *Sp.* 439. n. 1. *Gelr.* 205.

Ornithogalum luteum. *Baub. pin.* 71.

Bulbus sylvestris. *Dod. pempt.* 222.

Oed. dan. t. 368.

Veld-Ajuin, Vogel-Melk. Belg.

In de Moeshoven by Harderwyk, en in de Koorlanden by Zwol.

minimum.

297. *ORNITHOGALUM* scapo angulato diphylo, pedunculis umbellatis ramosis. *Sp.* 440. n. 2. *Or.*

293. Allium " "
Cor. inf. 6-petala. pet. ovata, sess. lica.
Cor. 6-partita, patens. bractha multiflora.
umbella congesta ^{multiflora} supero.

295. Allium urticum Dod. pempt. f. 683.

296. Ornithogalum flor. nudi.
Cor. inf. 6-petala. filam. alterius basi dilata-
tissimi.
Cor. 6-petala, erecta, persistens. filam. al-
terna basi dilatata.

300 Anthericum "

cor. 6-petala plana.

cor. 6-petala patens. capul. ovata.

Ornithogalum luteum minus. *Baub. pin.* 71.

Onder 't voorige, deg niet zoo veel.

Simillimum præcedenti, sed Petala acutiora.

298. ORNITHOGALUM floribus corymbosis, pedunculis scapo altioribus, filamentis basi dilatatis. *umbellatum*
Sp. 441. n. 9. *Gelr.* 616.

Ornithogalum umbellatum medium angustifolium.

Baub. pin. 70. *Comm. boll.* 83.

Bulbus leucanthemos minor. *Dod. pempt.* 221.

Morgen-Sterren. Vulgo.

In de Fortificatien te Nymegen; in 't bosch van Clarenbeek by Arnhem; in 't Koornland te Hierden by Bas buiten Harderwyk; in den Haaremmer-Hout; op de Graspaden van Zandhorst en Marquette in Kennemerland; langs de kleyweg tusschen Utrecht en Maarssen en by de Hofstede Vegtstroom; by den Voetangel aan den Amstel; ook omtrent Leeuwarden, Zwol, en elders.

299. ORNITHOGALUM floribus secundis pendulis, *mutans.*
 nectario stamineo campaniformi. *Sp.* 441. n. 10.

Ornithogalum exoticum magno flore minoriinnato. *Baub. pin.* 70.

Ornithogalum neapolitanum. *Clus. app.* 2. p. 9. t. 9.

By Leiden op de booge Morsch en buiten de Hoogewoerds-poort aan den hoogen Rbyn-dyk, en op andere plaatsen daar omtrent. (*Hortulanus MEERBURG.*)

Forsan olim ex hortis aufuga: ante annum tamen 1771. quo primum Hortulanus MEERBURG hanc plantam offendit, nondum in Horto Academico Leydensi exstiterat.

Flores potius nutantes quam penduli dicendi.

A N T H E R I C U M.

300. ANTHERICUM foliis ensiformibus, filamentis *offisragum.*
 lanatis. *Sp.* 446. *Fris.* 53.

Nartheceum. *Moeb. E. N. C. vol.* VI. p. 389. t. 5 f. 1. *Gelr.* 204.

Pseudo-Asphodelus palustris anglicus. *Banb. pin.* 29.

Asphodelus luteus palustris. Dod. pempt. 208. Fig. quoad habitum satis bona, descriptio imperfecta. Oed. dan. t. 42.

Geele Water - Afsodillen. Belg.

Overvloedig buiten Harderwyk op de Gagel-Kamp by 's Heeren-Loo; in Friesland op Bergummer Heyde; en elders in de Wouden; ook zeer gemeen in de Veenen by Haren, en elders in de Provintie Groningen en Omlanden.

De hac planta S. PAULLI refert, quod, si pecoribus pabulo intermixta detur, noxam ipsis conciliat; atque ipsa eorum ossa inde emolliantur ita, ut pedibus insistere nequeant, unde illam vocat Gramen ossifragum Norvegicum. Verum nulla apud nos experientia constat, pecori ac seorsim ovibus morbum ex esu hujus natum esse; neque floris odor manifeste virosus, ut LINNEO, sed semper gratus ac melitatus mihi, ut MOEHRINGIO visus est.

A S P A R A G U S.

officinalis. 301. ASPARAGUS caule herbaceo teretiterecto, foliis setaceis, stipulis paribus. Sp. 148. n. 1. Gehr. 207. Asparagus sylvestris tenuissimo folio. Baub. pin. 490. Comm. boll. 13.

Aspergie, Coraal-Kruid. Belg.

Op weele plaatsen in de Valéyen der Duinen buiten 's Hage agter Zorgvliet, Haarlem, Alkmaar, en in die van de Helder.

Pharm. ASPARAGI rad. bacc. sem.

C O N V A L L A R I A.

officinalis. 302. CONVALLARIA scapo nudo. Sp. 451. n. 1. Gehr. 207. Fris. 154.

Lilium convallium album. Faub. pin. 304. Comm. boll. 67.

Lelie van den Dale, Lely Convaly, Zegeltjes. Belg. May-bloemen. Quibusdam.

In Gelderland op Schaffelaar by Barneveld, op Clarenbeek by Arnhem; in 't Haagse-Bosch; in de Haarlemmer-Hout; op Randenbroek by Amersfoort; in Friesland in Zwartzenburg-Bosch, by Kuikhorne &c. buiten Groningen op de Mickelhorst op de Cingel en in 't Land van

301. Asparagus " x x x x

cor. inf. 6 petala. bacca 6 sperma.

cor. 6 partita, erecta: petalis 3 interiori-
bus apice reflexis bacca & loculari, 2-sperma.

302. Convallaria "

cor. inf. 6. fida. bacca 3 sperma.

cor. 6. f. da. bacca maculata, & locularis.

302. Lilium convallium Dod. pempt.
f. 205.

~~XXX Polygona multiflora~~

306. 6. 1. Convolvulus multiflorus
= Suppl. f. 210. Dod. polygon. f. 318.

aan de Westkant; en elders op schaduwachtige plaatsen.

Pharm. LILII CONVALLII flor.

303. CONVALLARIA foliis alternis amplexicauli-^{Polygona-}
bus, caule ancipiti, pedunculis axillaribus sub-^{lium.}
unifloris. Sp. 451. n. 3. Gebr. 209. Ingr. 50.

Polygonatum latifolium vulgare. Baub. pin. 303.
Comm. boll. 90.

Polygonatum, vulgo Sigillum salomonis. Baub.
bist. 3. p. 529.

Oed. dan. t. 377.

Salomons-Zegel. Belg.

Fantein-Kruid. Groningans.

Motte met biggen Drenthinis.

♀. Polygonatum latifolium, flore majore odoro.
Baub. pin. 303.

In 't Bosch by 't Huis de Else en Zuideras buiten Zutphen; in dat van Clarenbeek by Arnhem; in 't Klaverbosch en op Kortebroek buiten Harderwyk; in 't Haagse-Bosch; in de wildernis niet verre van 't Huis te Bredenrode; in de Duinen even buiten Overveen by één met Esschen-boomen beplant Boschje; zeldzaam in de Haarlemmer-Hout; te Hardenbroek in 't Sticht van Utrecht; by Onnen en de Mickelhorst buiten Groningen; en elders op schaduwachtige plaatsen. 2. Veel in de Duinen by Haarlem.

Pharm. POLYGONATI f. SIGILLI SALOMONIS
rad. herb.

304. CONVALLARIA foliis cordatis, floribus tetran-^{bifolia.}
dris. Sp. 452. n. 8. Gebr. 208. Fris. 155.

Unifolium. Dod. pempt. 205.

Lilium convallium minus. Baub. pin. 304. Comm.
boll. 67.

Oed. dan. t. 152.

Een-blad. Belg.

In Gelderland by Ubbergen, Boedelhof, Uilenpas, en elders in de Bosschen; in 't Haagse-Bosch; in Friesland by het Oranje-Wout, en in een Boschje by Donkerbroek; in 't Cluvings-Bosch voor aan in 't Landschap Drenthe.

HYACINTHUS.

- non scriptus* 305. HYACINTHUS corollis campanulatis sexpartitis apice revolutis. *Sp.* 453. n. 1.
 Hyacinthus, oblongo flore, cæruleus major. *Baub.* pin. 43.
 Hyacinthus non scriptus. *Dod. pempt.* 216.
Wilde Hyacinten. Belg.
In 't Haagse - Bosch. (Cel. SCHWENCKE.) In de Boscbadien te Velsen. (Ampl. D. I. DEUTZ.) en te Haarlem in den Ouden - Hout.

ACORUS.

- Calamus.* 306. ACORUS. *Sp.* 462. n. 1. *Gelr.* 210. *Fris.* 176.
 Acorus verus s. Calamus aromaticus officinarum. *Baub.* pin. 34. *theatr.* 625. *Comm. boll.* 4.
Acorum. *Cam. epit.* 5.
Calmus. Belg.
In de oude Graft te Doesburg; in de Berkel by Lochum; in de Slooten en Graften by Wageningen, Maurik, Oen, Welsum, Elden, Veenendaal, en elders in Gelderland; in de Trekvaarten buiten Delft en 's Hage, tusschen Haarlem en Leiden; by Maarseeven, Tienhoven in 't Sticht van Utrecht; ook in de Slooten omtrent Wyk by Duurstede; in natte laagge moerassige landen en poelen omtrent Oostermeer, Oenkerk, Oudkerk, en elders in de Wouden in Friesland; in 't Horensche-diep, en in een oude Graft aan de Oostkant van Haren buiten Groningen.
 Pharm. ACORI s. CALAMI AROMATICI rad.

JUNCUS.

- acutus.* 307. JUNCUS culmo subnudo tereti mucronato, panicula terminali, involucrio diphylo spinoso. *Sp.* 463. n. 1.
 Juncus acutus, capitulis forghi. *Baub.* pin. 12. *theatr.* 174. *Boerb. lugdb.* 2. p. 163. n. 5.
 Juncus pungens sive acutus, capitulis forghi. *Baub. bist.* 2. p. 520. *Morif. bist.* 3. p. 232. f. 8. t. 10. f. 15.
 f. Juncus acutus maritimus anglicus. *Raj. bist.* 1307. *Morif. bist.* 3. p. 232. f. 8. t. 10. f. 14. *Boerb. lugdb.* 2. p. 163. n. 1.
Op het Koe gras by de Helder. (Ampl. D. I. DEUTZ.)
 308. JUN.

305. Hyacinthus. "
cor. inf. 6-fida germinis ad apicem
pori & melliferi.
cor. campanulati: pori & melliferi germinis

306. Acorus flor. incomp. l.
Spadix multiflorus. caps. 3-lobularis
Spadix cylindricus. fectus floralis. cor.
6-pet. nudo. stylus c. caps. 3-lobularis

307. Juncus. "

cal. Cryptellus. cap. i. lobularis.

cor. 6.

308. *Juncus* culmo nudo stricto, capitulo laterali. *conglomeratus*.
 Sp. 464. n. 2. *Gelr.* 617.
Juncus laevis, panicula non sparsa. *Baub. pin.* 12.
theatr. 183. *Boerb. lugdb.* 2. p. 163.
 Op de Stads-Weide, en andere vochtige gronden
 omtrent Harderwyk.
309. *Juncus* culmo nudo stricto: panicula laterali. *effusus*.
 Sp. 464. n. 3. *Gelr.* 215. *Frif.* 157.
Juncus laevis, panicula sparsa, major. *Baub. pin.*
 12. *theatr.* 182. *Comm. boll.* 61.
Juncus laevis. *Dod. pempt.* 605.
 Onscherpe of Zagte Biezen. Belg.
 Russchen Groningans.
 Veel op vochtige koude gronden.
 Nomen Groningantum convenit cum Anglico.
310. *Juncus* culmo nudo: apice membranaceo in-*inflexus*.
curvo, panicula laterali. Sp. 464. n. 4.
Juncus, acumine reflexo, major. *Baub. pin.* 12.
prodr. 22. *Moris. hist.* 3. p. 233 f. 8. t. 10. f.
 25. *Boerb. lugdb.* 2. p. 164. n. 2.
 f. *Juncus acutus*, panicula sparsa. *Baub. pin.* 12.
Comm. boll. 61.
 Yzer-Biezen. Belg.
 In koude vochtige Weilanden.
311. *Juncus* culmo nudo, foliis fetaceis, capitulis *squarrosius*
glomeratis aphyllis. Sp. 465. n. 7. *Gelr.* 214.
Frif. 158.
Gramen juncum maritimum. *Lob. ic.* 18.
Gramen juncum, foliis & spica junci. *Baub. pin.*
 f. *theatr.* 78. *Moris. hist.* 3. p. 228. f. 8. t. 9.
 f. 13. *Comm. boll.* 50.
Oed. dan. t. 430.
 In 't Veen tusschen Uilenpas en Hummel in 't Graaf-
 schap Zutphen; te Hulsen by Nymegen; in de
 buitendykse landen aan de Ykant. In Friesland,
 menigvuldig in de Wouden.
 Synonymum L. B. a COMMELINO additum perti-
 net ad *Juncum bulbosum*.
312. *Juncus* foliis nodoso-articulatis, petalis obtu-*articulatus*
lis. Sp. 465. n. 8. *Gelr.* 213. *Frif.* 159.

- α. Gramen junceum, folio articulato, aquaticum.
Baub. pin. 5. prodr. 12. theatr. 76. Comm. boll.
50.
- β. Gramen junceum folio articulato, cum utriculis.
Baub. prodr. 12. Scheuch. gram. 233.
- γ. Gramen junceum capsulis triangulis, cauliculis
tenuibus, foliis ad nodos et panicularum divaricationes oblongis. Raj. hist. 1307.
- δ. Gramen junceum, capsulis triangulis, minimum.
Raj. hist. 1307. Moris. hist. 3. p. 227. f. 8. t. 9. f. 3.

ε. Gramen junceum minimum, capitulis foliaceis.
Moris. hist. 3. f. 8. t. 9. f. 4.

ζ. Gramen junceum, folio articulato, sylvaticum.
Baub. pin. 5. theatr. 75. Moris. hist. 3. p. 227.
f. 8. t. 9. f. 1. Comm. boll. 50.

α. Gemeen in natte Weilanden op veele plaatsen. β. Veel
aldaar in den Herfst na den Hooityd. γ. Veel in de
Weilanden by Rotterdam. δ. en ε. Overvloedig
te Hulsen by Nymegen in eene vogtige Weide onder
de groote boomen; met de *Drosera longifolia*, *Cer-
rex dioica*, *pulicaris*, &c. ζ. Tusschen Francker
en klein Lancum in Sloots-wallen, en aan de
Ryd-weg van Donkerbroek naar Makkinga; in
de Zalliker-Waart in Overysfel, en te Over-
veen by Haarlem achter Rampen-Laan, aan de
opgaan van de Duinen op donkere en vochtigt
plaatsen.

Varietas β ab insectis causatur. γ est vivipara,
in qua loco florum variis in locis foliorum fasciculi
enascuntur; adeoque diversa a varietate ε. optime
que describitur a RAJO. δ. et ε. quandoque etiam
uncias duas altitudine aequat. ζ utriculis differens
a δ. sicuti β. ab α. Varietas ζ sylvatica ab J. H.
HALLERO pro distincta specie habetur, nec sine
ratione, gaudet enim petalis obtusis, foliisque ter-
retibus, cum aquatica ε. β. γ. δ. ε. Petala habe-
ant mucronata, foliaque magis compressa; adeoque
differentia specifica ab J. L. LINNEO data soli ε.
convenit, aquaticis vero differentia specifica Juncus
nodosi. Sp. 466. n. 9.

vulbasus.

313. JUNCUS foliis linearibus canaliculatis, capsi-
lis obtusis. Sp. 466. n. 10. Fris. 160.

[Faint, illegible handwriting, possibly bleed-through from the reverse side of the page.]

317 bi. Juncus teretica v. Suppl. f. 26
317 ter. Juncus tenellus ibid. f. 26
317 quat. Juncus nemorosus ibid. f. 26.

- Juncus parvus cum pericarpis rotundis.* *Baub. bist. 2. p. 522. quoad iconem, non vero synonyma.*
Gramen junceum polystachion. *C. B. Comm. boll. 50.*
Gramen junceum, junci sparsa panicula. *Morif. bist. 3. p. 227. f. 8. t. 9. f. 11. opt.*
Gesn. Schmied. 12. t. 5. f. 13. Oed. dan. t. 431.
In de Waterachtige Hoollanden, aan de kanten van de Haarlemmer-Meyr, by den Overtoom; en van de Maas by Rotterdam; in Friesland 200 wel op de Klei als in de Wouden, in natte laagten en aan de kanten der Slooten.
314. *JUNCUS culmo dichotomo, foliis angulatis, floribus solitariis sessilibus.* *Sp. 466. n. 11. Gelr. 212. Fris. 161.*
Holotheum. *Lob. ic. 18.*
Gramen nemorosum, calyculis paleaceis. *Baub. pin. 7. theatr. 100. Comm. boll. 53. Morif. bist. 3. p. 228. f. 8. t. 9. f. 14.*
Padde-Gras. Belg.
Op vochtige Moeschachtige plaatsen in Gelderland, Utrecht, Overysfel; in de Duin-Valeeyen in Holland; in de Wouden aan de kanten van Koornvelden, en vochtige gruppels in Friesland.
315. *JUNCUS foliis planis pilosis, corymbo ramoso.* *Willd. Sp. 468. n. 15. Fris. 162.*
Gramen nemorosum hirsutum latifolium majus. *Baub. pin. 7. theatr. 101. Morif. bist. 3. p. 225. f. 8. t. 9. f. 1.*
Oed. dan. t. 441.
- β. *Gramen hirsutum latifolium minus.* *Baub. theatr. 102.*
Hairig of Ruig Bosch-Gras. Belg.
In Friesland in de Wouden, en op de Kley in de Bosschen.
316. *JUNCUS foliis planis subpilosis, corymbis folio brevioribus, floribus fasciculatis.* *Sp. 468. n. 16.*
Gramen hirsutum angustifolium minus, paniculis albis. *Baub. pin. 7. theatr. 106. Morif. bist. 3. f. 8. t. 9. f. 39.*
Op de Heide by Nymegen. (D. RAINVILLE.)

- campestris.* 317. JUNCUS foliis planis subpilosis, spicis sessilibus pedunculatisque. *Sp.* 468. n. 17. *Gelr.* 211.
 Gramen hirsutum, capitulis psyllii. *Baub. pin.* 7.
theatr. 103. *prodr.* 15. *Comm. boll.* 53. *Morif.*
bist. 3. p. 225. f. 8. t. 9. f. 4.
 Klein Hairig-Gras. Belg.
 In den Enck by Harderwyk; op het groote Veld aan
 den Haarlemmer-Hout, en in de Weilanden om-
 trent Zwol.

B E R B E R I S.

- vulgaris.* 318. BERBERIS pedunculis racemosis. *Sp.* 471. n. 1.
 Berberis dumetorum. *Baub. pin.* 454. *Comm. boll.* 15.
 Spina acida sive Oxyacantha. *Dod. pempt.* 750.
 Berberisse. Belg.
 Op de Velfer-Heide; in de Duinen by Overveen;
 en buiten 's Gravenhage naar Wassenaar; aan de
 Heereweg by Haren, en by de Mickelhorst buiten
 Groningen
 Pharm. BERBERIDIS bacc. sem. succ.

P E P L I S.

- Portula.* 319. PEPLIS floribus apetalis. *Sp.* 474. n. 1. *Frijf.* 166.
 Glaux aquatica, folio subrotundo. *Loef. prup.*
 106. t. 20.
 Alfine palustris minor serpillifolia. *Baub. pin.* 251.
prodr. 118.
 Oed. dan. t. 64.
 In menigte langs 't Maasstrand achter 's Gravezar-
 de; in natte gruppels en stilstaande Slooten omtrent
 't Wyfel, Augustinisga, Ureterp en Sygers-
 woldé in Friesland; te Heemze in Overysel;
 en elders.
 Frequentissime apetala est.

T R I G Y N I A.

R U M E X.

- Sanguine-* 320. RUMEX floribus hermaphroditis: valvulis inte-
ur. gerrimis: unica granifera, foliis cordato-lan-
 ceolatis. *Sp.* 476. n. 2. *Gelr.* 218. Le.

318. *Berberis* flor. calyculati, calycis
corollaque instructi
cor. 6 petala. cal. 6 stygilla, inf. bacca
2 sperma
cal. 6 stygilla. pet. 6: ad unguem glandulis 2.
Stylus 0.

319. *Peplis* flor. incompl.
cal. 12 fido. 1. Cap. 2 lobulari.
perianthi campanulatum: circ. 12 fido. petala
6, calyci instructo.

319. glauc. altera. subrotundifolio
Vaucl. par. 1. 80 4. 15 f. 75

320 *Prunex* fl. inf.

cal. 3-phylla. cor. 3-petala sem. 1

Miquetian.

pet. 3 connivata

- Lapathum folio acuto rubente. *Baub. pin. 115. Comm. boll. 64.*
 Lapathum rubens. *Dod. pempt. 650. Cam. epit. 229.*
Bloed-kruid, Draken-bloed. Belg.
Komt van zelfs voort in de Moes-boven.
 Pharm. LAPATHI SANGUINEI rad.
321. RUMEX floribus hermaphroditis: valvulis integris graniferis, foliis lanceolatis undulatis acutis. *crispus.*
Sp. 476. n. 3. Frisf. 164. Gelr. 219. E.
 Lapathum folio acuto crispo *Baub. pin. 115.*
 Lapathum acutum crispum *Tabern. ic. 436.*
 β. Lapathum folio longissimo crispo. *Boerb. lugdb. 2. p. 85. n. 10.*
Op veele plaatsen aan wallen en wegen.
322. RUMEX floribus hermaphroditis: valvulis dentatis: subunica granifera, foliis radicalibus panduriformibus. *Sp. 477. n. 6. pulcher.*
 Lapathum ramis procumbentibus, seminis involucreo dentato, foliis inferioribus instar fidium.
Morif. hist. 2. p. 580. Boerb. lugdb. 2. p. 85. n. 6.
 Lapathum pulchrum bononiense sinuatum. *Baub. hist. 2. p. 988. Raj. hist. 1. p. 174.*
 † Volgens BOERHAAVE.
323. RUMEX floribus hermaphroditis: valvulis dentatis graniferis, foliis cordato-oblongis acuminatis. *Sp. 478. n. 11. Gelr. 217. Frisf. 165. acutus.*
 Lapathum folio acuto plano. *Baub. pin. 115.*
 Lapathum acutum s. Oxylapathum. *Baub. hist. 2. p. 85.*
Patigh of Peerdick. Belg.
Zuiker wortel in de Dortsche en Krimpener-Waarden.
Koesen, Koesjes-bladen, Leeken. Rusticis, quo nomine & reliqua Lapatha appellant.
Ridders Groninganis.
 β. Lapathum minimum. *Baub. pin. 115. Comm. boll. 64.*
Veel op vochtige zandige gronden. f. Op steenachtige en dorre gronden.
 Pharm. LAPATHI ACUTI rad. herb.
324. RUMEX floribus hermaphroditis: valvulis den-

- tatis graniferis, foliis cordato-oblongis obtusiusculis crenulatis. *Sp.* 478. n. 12. *Fris.* 166.
- Lapathum sylvestre, folio subrotundo, seminibus involucris dentatis. *Morif. bist.* 2. p. 580. *Boerb. lugdb.* 2. p. 85.
- Lapathum folio minus acuto. *Baub. pin.* 111. *Comm. boll.* 64.
- Lapathum. *Cam. epit.* 228.
- Overvloedig op zandige gronden, en in de Moes-
den buiten Haarlem, Zwol, Franeker, &c.
- aquaticus.* 325. RUMEX floribus hermaphroditis: valvulis in-
gerrimis nudis, foliis cordatis glabris acutis.
Sp. 479. n. 14. *Gelr.* 219. *Fris.* 197.
- Lapathum aquaticum, folio cubitali. *Baub. pin.* 116. *Comm. boll.* 63.
- Hippolapathum. *Dalech. bist.* 604. *Cam. epit.* 232.
- Herba britannica. *Munt. brit.* t. 1.
- Groot Water - Patigh. Belg.
- Water - Ridders. Groninganis.
- β. Lapathum aquaticum minus. *Baub. pin.* 116. *Baub. bist.* 2. p. 987. *Comm. boll.* 64.
- Klein Water - Patigh. Belg.
- Aan de kanten der Slooten en Graften op veel
plaatsen. β. Veel aan de kanten der Slooten en
Beekjes buiten Haarlem, Utrecht, Zwol, en
elders.
- Pharm. LAPATHI AQUATICI rad.
- Cl. BOEHMER flor. lipsf. 576. varietatem. β. pro
distincta specie habet.
- seutatus.* 326. RUMEX floribus hermaphroditis, foliis cordato-
hastatis, caule tereti. *Sp.* 480. n. 20.
- Acetosa rotundifolia hortensis. *Baub. pin.* 114.
Morif. bist. 2. p. 583. f. 5. t. 28. f. 9.
- Oxalis rotundifolia. *Dod. pempt.* 649.
- Spaansche - Zuuring. Vulgo.
- Overvloedig aan de Muur van 't Huis te Bronk-
horst in 't Graaffschap Zutphen.
- Acetosa.* 327. RUMEX floribus dioicis, foliis oblongis sagitta-
tis. *Sp.* 483. n. 24. *Gelr.* 220. *Fris.* 168.
- Acetosa pratensis. *Baub. pin.* 114. *Comm. boll.* 4.
- Oxalis vulgaris, folio oblongo. *Baub. bist.* 2. p. 989.
- Veli.

ALEXANDRIA
[Faint, illegible text, possibly bleed-through from the reverse side of the page]

326 by Ruess nemolapathum v
Suppl. p. 27

329 Triglochin "

Cal. 3 phyllis cor. 3 petalo. cap. 1.

bas. dehiscent.

pet. 3 calyciformia. Stylus 0.

- Veld - Zuuring of Zurkel. Belg. *Plantago*
 Veel in de Weilanden. *Sp. 481. n. 25. Gclr. 221. Fris. 54.*
 Pharm. ACETOSA rad. berb. sem. *Plantago*
 328. RUMEX floribus dioicis, foliis lanceolato-ha- *Acetofella*
 statis. *Sp. 481. n. 25. Gclr. 221. Fris. 54.*
 169.

- Acetosa arvensis lanceolata. *Baub. pin. 114. Comm.*
boll. 4.
 Oxalis ovina. *Tabern. ic. 440.*
 Schaaps - Zuuring of Zurkel. Belg.
 f. Acetosa lanceolata angustifolia repens. *Baub. pin.*
 114. *prodr. 55.*
 Veel op booge zandige Velden en Zaaï - landen. *β. Te*
 Heemze in Overysfel. *β. Te*

TRIGLOCHIN.

329. TRIGLOCHIN capsulis trilocularibus sublinea- *palustre.*
 ribus. *Sp. 482. n. 1. Gclr. 222. Fris. 170.*
 Gramen junceum spicatum, sive Trigloch. *Sp. 482. n. 1. Gclr. 222. Fris. 170.*
Baub. pin. 6. tbeatr. 81. Comm. boll. 51.
 Oed. dan. t. 411.
 Nier-Gras, Zee-Gras met airen. Belg.
 By de Waterkanten op den Haek en 't Nieuwe-
 land achter 's Gravezande; aan de Duinen van
 Heemstede; in de Wei-landen by Haarlem,
 Zandhorst; ook zeer gemeen in die van de Provin-
 tien Frie-land en Groningen.

330. TRIGLOCHIN capsulis sexlocularibus ovatis. *maritimum.*
Sp. 483. n. 2. Gclr. 223. Fris. 171.
 Gramen spicatum alterum. *Baub. pin. 6. tbeatr.*
 82. *Comm. boll. 51.*
 Oed. dan. t. 306.
 By 't voorgige op veele plaatsen, en aan de Zee-kant
 by de Beeken buiten Harderwyk.

POLYGYNIA.

ALISMA.

331. ALISMA foliis ovatis acutis, fructibus obtuse *Plantago.*
 trigonis. *Sp. 486. n. 1. Gclr. 224. Fris. 172.*
 G 3 *Plan-*

Plantago aquatica latifolia. Baub. pin. 19. Comm. boll. 88.

Plantago aquatica. Cam. epit. 264.

Oed. dan. t. 561.

Water - Weegbree. Belg.

In stilstaande zoete Wateren en Slooten opveele plaatsen.

332. *ALISMA* foliis lineari-lanceolatis, fructibus globofo - squarrosis. Sp. 487. n. 6. Gehr. 225. Fris. 173.

Plantago aquatica angustifolia. C. B. Comm. 89.

Plantago aquatica humilis angustifolia. Baub. bist. 3. p. 788. Lob. ic. 300.

Oed. dan. t. 122.

Klein Water - Weegbree. Belg.

Klein Lepelblad. Groningans.

Overvloedig in de Trekvaart tusschen Haarlem, Leiden en Utrecht; by en in Water-plaatsen, uitgeveende en andere moerige landen in Friesland omtrent Tjetjerk, Hardegaryp, Bergum &c. in de Slooten en Griffen tusschen Deventer en Zwoll; in de Slooten langs den dyk tusschen Haren en de Waterhuizen buiten Groningen.

Synonymum C. Baub. est varietas *Alismatis Plantaginis*.

P O L Y G Y N I A

A L I S M A

ALISMA foliis ovatis acutis, fructibus ovatis... Gehr. 224. Fris. 173. Tab. 3

CLAS

331. Alisma 0

Cal 3-ptyllus. Cor. 3-pet. pericarp. plura.

Sem. plura

332. Plantago aquatica Dod. pempt.
f. Col.

332 Alisma natans L.
in Suppl. f. 26.

339. Asculus.

Cal. 5-dentatus cor. 5-pet. inaequal. caps.

3-locularis, 2-ferma.

Cal. 5-pet. 5-dentatus, ventriculosus. cor.
5-pet. inaequaliter colorata, cal. lye. inaequal.
caps. 3-locularis.

CVL A I S S I S I VII.

HEPTANDRIA

MIONNOGYNOIMA.

O T H E R A

ÆSCULUS

333. *Æsculus floribus heptandris.* Sp. 488. n. 1. *Hippo-Castanum.*

Gelr. 226.

Castanea folio multifido. Baub. pin. 419. Clus.

hist. 1. p. 7.

Castanea equina, folio multifido. Baub. hist. 1. p. 128.

Paarde-Castanie-boom. Belg.

Veel in de Steden, en by Aedelyke Huizen.

Pharm. *CASTANÆ EQUINÆ fruct.*

Incola est Asia septentrionalis, indeque Ao. 1550.

in Europam translata, ubi hodie vulgaris. Cetero-

quin nulla hujus Classis planta apud nos indigena.

E P I L O B I U M

334. *Epilobium foliis linearibus lanceolatis*

floribus hexandris. Sp. 487. n. 1. Gelr. 226.

Epilobium angustifolium. Linn. Sp. 487. n. 1. Gelr. 226.

Epilobium angustifolium. Linn. Sp. 487. n. 1. Gelr. 226.

C L A S S I S VIII.

O I C T A N D R I A

M O N O G Y N I A.

O E N O T H E R A.

- Siennis.* 334. OENOTHERA foliis ovato-lanceolatis planis,
caule muricato-villoso. Sp. 492. n. 2. Gelf.
229. *Lyfimachia lutea corniculata.* Baub. pin. 245.
Comm. boll. 70. Morif. hist. 2. p. 271. f. 3.
11. f. 7.
- Hyofcyamus virginianus.* Alp. exot. 325. t. 324.
Oed. dan. t. 416.
- Geboorde geele Wederik. Belg.
St. Teunis-bloem. Vulgo.
- Overvloedig op Karmestein te Lienden in de Betu-
we; in de Fortificatien om Zutphen; op Uilen-
pas; by Emaus of Bloembleek buiten Arnhem;
op de Kerke-Kamp buiten Harderwyk; en in de
Duinen op veele plaaften.

E P I L O B I U M.

- angustifolium.* 335. EPILOBIUM foliis sparsis lineari-lanceolatis,
floribus inæqualibus. Sp. 493. n. 1. Gelf. 230.
Fris. 174.
- Lyfimachia Chamænerion dicta angustifolia.* Baub.
pin. 245. Comm. boll. 70.
- Oed. dan. t. 289.
- Aan de kanten der Graften en Slooten op schaduw-
geb-

336 *Oenothera* flor. completi
Cor. 1. petala. cal. 1. fidus. Sup. caps.
In loculari. anthe lineares.
cal. 1. fidus. petala 4. caps. cylin-
drifera. Sem. nuda.

Epilobium 336 "

Cor. 1. petala. cal. 1. fidus. Sup. caps.
In loculari. Sem. papillosa.
caps. oblonga trisera.

The following is a list of the
 names of the authors of the
 works mentioned in the
 preceding pages.

OCTAVIA

MONOGYNIA

GENERAL

The following is a list of the
 names of the authors of the
 works mentioned in the
 preceding pages.

EPILOGUM

The following is a list of the
 names of the authors of the
 works mentioned in the
 preceding pages.

achtige plaatsen.

336. *EPILOBIUM* foliis oppositis lanceolatis ferratis *hirsutum*.
 decurrenti - amplexicaulibus. Sp. 494. n. 3.
 Gehr. 231. Frgr. 57. Fris. 175.

Lyfimachia filiquosa hirsuta, magno flore. Baub.
 pin. 245. Comm. holl. 70. Morif. hist. 2. p. 270.
 f. 3. t. 11. f. 3.

Oed. dan. t. 326.

Als de voorgaande.

337. *EPILOBIUM* foliis oppositis ovatis dentatis. Sp. *montanum*.
 494. n. 4. Gehr. 232.

Lyfimachia filiquosa glabra major. Baub. pin.
 245. Comm. holl. 70.

Pseudo-Lyfimachium purpureum primum. Dod.
 pempt. 85.

Op vochtige zandgronden by Harderwyk, Haarlem,
 Utrecht, Zwol, en elders; in de Duinen by 's Ha-
 ge; in de Bosschen by Leeuwaarden en Franeker;
 aan de kanten van Grafsen en Slooten by Haren
 buiten Groningen.

338. *EPILOBIUM* foliis lanceolatis denticulatis: imis *tetragonum*.
 oppositis, caule tetragono. Sp. 494. n. 5.

Lyfimachia filiquosa glabra minor. Baub. pin. 303.
 Comm. holl. 70.

Lyfimachia minor. Tabrn. ic. 854.

In de vochtige Duin valeyen. (COMM.)

339. *EPILOBIUM* foliis oppositis lanceolatis integer-*palustre*.
 rimis, petalis emarginatis, caule erecto. Sp.

495. n. 5. Gehr. 233. Fris. 176.

Lyfimachia filiquosa glabra angustifolia. Baub.
 pin. 245.

Oed. dan. t. 347.

In de Sypel by Harderwyk; in de Nunspeeter-
 beek tusschen Harderwyk en Elburg; in de Veen-
 landen by de Wildervank, by Haren, in de
 Pekelder-Veenen, en elders in de Provincie Gro-
 ningen; ook in de Hoven tusschen het geboomte op
 veele plaatsen.

340. *EPILOBIUM* foliis oppositis ovato-lanceolatis *alpinum*.
 integerrimis, filiquis sessilibus, caule repente.

Sp. 495. n. 7. Fris. 177.

Chamaenerion alpinum, alines foliis. Scheuch.
alp. 132. 332.

Oed. dan. t. 322.

Aan ruige Wallen omtrent Baccaveen en Sygers-
Wolde in Friesland. (MEESE.)

C H L O R A.

- perfoliata.* 341. CHLORA foliis perfoliatis. Syst. edit. 13. p. 299.
Gentiana perfoliata. Sp. 335. n. 28.
Centaureium lateum perfoliarum. Baub. pin. 278.
Moris. hist. 2. p. 565. f. 5. t. 26. f. 1. 2.
Veel omtrent de Stad Brielle, en op Staalduin bui-
ten 's Hage.

V A C C I N I U M.

- Myrtillus.* 342. VACCINIUM pedunculis unifloris, foliis ferru-
tis ovatis deciduis, caule angulato. Sp. 498. n.
1. Gelr. 236. Fris. 178.
Vaccinia. Dod. pempt. 768.
Vitis idæa foliis oblongis crenatis, fructu nigrican-
te. Baub. pin. 470. Comm. boll. 116.
Bosch-bessen, Wald-bessen, Kraakel-beziën, Postel-
beziën. Belg.
Bleeken. Groningans.
Overvloedig in de meeste Bosschen op de Veluwe;
in 't Bosch by Amerongen in 't Sticht van
Utrecht; in Friesland by het Heereveen, Dreg-
ten, Gorradyk, &c. op 't witte Veen by Haren,
en op 't Heyde-veld by Haarender-moolen buiten
Groningen.
- uliginosum.* 343. VACCINIUM pedunculis unifloris, foliis inte-
gerrimis obovatis obtusis lævibus. Sp. 499. n. 3.
Frgr. 58.
Vitis idæa foliis subrotundis exalbidis. Baub. pin.
470.
Vitis idæa II. Clus. hist. 1. p. 61. t. 62.
Oed. dan. t. 231.
Stronk-beziën. Varseveldensibus.
Overvloedig in 't Veen by Varseveld in 't Graaf-
schap Zutphen.
Floret Junio. Bat.

3li. Chlora

cor. 8-fida. cal. 8-phyllus. inf. caput
1-loculari. 2-valvi. 1-polyperme.
cor. monopetala 8-fida

Vaccinium 3li "

cor. 1-petala. cal. 10-dentata. Super.
filam. receptaculi. bacca
filamenta receptaculo inserta.
bacca 1-loculari 1-polyperme

100 OCTANDRIA MONOCOTYLEDONATA

[Faint handwritten notes and bleed-through from the reverse side of the page]

CHLORA

[Faint handwritten notes and bleed-through text]

FRONCIUM

[Faint handwritten notes and bleed-through text]

[Faint handwritten notes and bleed-through text]

OCTANDRIA MONOGYNIA. 1107

Bacca in aliis fruticibus ovata, in aliis tetragona.
 Haerbae Russorum palato placent, sed largius comestiva capitis dolorem inferunt, unde ipsis PIANIZIA id est ebrae audiunt.

344. VACCINIUM racemis terminalibus nutantibus, *Vitis idæa*.
 foliis obovatis revolutis integerrimis subtus punctatis. Sp. 500. n. 10. Gelr. 237. Fris. 179.

Vaccinia rubra. Dod. pempt. 770.

Vitis idæa foliis subrotundis non crenatis, baccis rubris. Baub. pin. 470.

Oed. dan. t. 40.
 Roode Kraakel-beziën. Belg.
 Vosse-bessen. Rusticis Velavia.

Aan het Elspeeter, Wiselse, Sourensche en andere

Boschën op de Veluwe; ook by 't Vaccinium Myrtillus in Friesland en buiten Groningen.

III. HALLERUS (Bibl. bot. tom. 2. p. 309.) miratur plantam hanc in Gelria, regione maritima, habitare; ast sylvæ illæ satis longe a mari distatæ sunt.

345. VACCINIUM foliis integerrimis revolutis ovatis, *Oxycoccus*.
 caulibus repentibus filiformibus nudis. Sp. 500.

Vaccinia palustria. Dod. pempt. 770.

Vitis idæa palustris. Baub. pin. 471. Comm. boll. 116.

Oed. dan. t. 80.
 Veen-bessen, Kroosfen. Belg.

In 't Veen tusschen Hummel en Uilenpas; in de Veenen by Meydrecht, Groningen; en elders.

ERICACEA.

346. ERICA antheris aristatis, corollis campanulatis *virgatis*.
 subæqualibus, calycibus duplicatis, foliis oppositis sagittatis. Sp. 501. n. 1. Gelr. 235. Fris. 180.

Erica vulgaris glabra. Baub. pin. 485. Comm. boll. 34.

Heide. Belg.

Erica vulgaris glabra, flore albo. Tourn inst. 602.
 Overvloedig op de Veluwe; buiten Naarden, Amersfoort; en door de geheele Woud-kant in Friesland.

arbores. 347. ERICA antheris aristatis, corollis campanulatis, stylo exserto, foliis ternis, ramulis incanis. Sp. 502. n. 9. Gebr. 618.

Erica maxima alba. Baub. pin. 485. Comm. boll. 34

Erica coris folio I. Clus. hist. 1. p. 41.

Veet op de booge Veluwe.

Tetralix. 348. ERICA antheris aristatis, corollis ovatis, stylo incluso, foliis quaternis ciliatis, floribus capitatis. Sp. 502. n. 8. Gebr. 234. Fris. 181.

Erica ex rubro-nigricans scoparia. Baub. pin. 486.

Erica brabantica, folio coridis hirsuto quaterno.

Baub. hist. 1. p. 358.

Oed. dan. t. 81.

Dop-Heide, Fyne Heide. Vulgo.

Overvloedig op de Veluwe, en in 't Graafschap

Zutphen, ook in Friesland en buiten Groningen

op vochtige Hei-gronden.

Corolla est plerumque purpurea, nonnumquam alba

reperitur.

cinerea. 349. ERICA antheris cristatis, corollis ovatis, stylo subexserto, foliis ternis, stigmatibus capitatis. Sp. 501. n. 4.

Erica humilis, cortice cinereo, arbuti flore. Baub.

pin. 486. Comm. boll. 34.

Erica coris folio VI. Clus. hist. 1. p. 43.

Oed. dan. t. 38.

Buiten Naarden, en voorby de Bilt buiten Utrecht

aan 't opgaan van de Heide.

mediterranea. 350. ERICA antheris muticis exsertis, corollis ovatis, stylo exserto, foliis quaternis patentibus, floribus sparsis. Mant. 229.

Erica maxima purpurascens, longioribus foliis

Baub. pin. 485. Comm. boll. 34.

Erica coris folio II. Clus. hist. 1. p. 42.

Erica foliis corios quaternis, flore purpurascente.

Baub. hist. 1. p. 356.

Op veele plaatsen op de Veluwe, als ook buiten

Utrecht, Amersfoort, en Zwol.

Olim Ericam multifloram LINN. pro hac planta habet

ob synonyma hujus eo relata, & haud conueniens

nomen triviale huic datum.

Sub. Erica

"

Cor. 1-petala. cal. 2-phyllus inf. filam.
receptaculi. Caps.

Cor. 2-fida. filam. receptaculo inserta
calth. bifido. Caps. 2-loculari!

350 bit Erica multiflora v. Inj. p. 28

Daphne 351 flor. incomp.
cal. bifidus, corollinus, aequali. Stam.
includit. Bacca pulposa.
cal. marcescens. Stamina includens
Bacca 1. Persistens.

Polygonum 352. 0
cor. 0 cal. 5. partita. 1. sem. 1 nudum,
angulatum.

Dod. pempt. f. 333.

D A P H N E.

351. DAPHNE floribus sessilibus ternis caulinis, foliis lanceolatis deciduis *Sp.* 509. n. 1. *Mezerium.*
 Laureola folio deciduo, flore purpureo, officinis
 Laureola fœmina. *Baub. pin.* 462.
 Chamelœa germanica. *Dod. pempt.* 364.
 Peper-boompje. *Valgo.*
 Oeverloedig in 't Bosch by 't Huis de Eese, en in 't
 Klembroekse-Bosch by Olthuisen aan de Toldyks-
 straat in 't Graafschap Zutphen.
 Pharm. MEZERÆI bacc.

T R I G Y N I A.

P O L Y G O N U M.

352. POLYGONUM caule simplicissimo monostachyo, foliis ovatis in petiolum decurrentibus. *Sp.* 516. n. 2. *Biflora.*
 Biflora major, radice minus intorta. *Baub. pin.* 192. *Comm. boll.* 16.
 Biflora. *Cam. epit.* 683.
 Oed. dan. t. 421.
 Nater-wortel, Slangen-wortel, Adder-wortel,
 Harts-tong met bloemen. Belg.
 Op Ellenburg by Harderwyk; aan den Dyktusschen
 Muiden en Weesp; te Neer-Langbroek in 't
 Sticht van Utrecht; aan de Westkant van de
 Mickelhorst aan 't Poppe-laantje buiten Gronin-
 gen.
 Pharm. BISTORTÆ rad.
353. POLYGONUM floribus pentandris semidigynis, spica ovata. *Sp.* 517. n. 6. *Gelr.* 238. *Jngr.* 61. *amphibium.*
 Fris 182.
 Potamogeton salicis folio. *Baub. pin.* 93. *Comm.*
boll. 93.
 Potamogeton. *Dod. pempt.* 582.
 Oed. dan. t. 282.
 Fontein-kruid. Belg.
 Roowillig. Quibusdam.
 §. Persicaria foliis salicinis. *Comm. boll.* 86.

Aan de kanten van en in stilstaande zoete Wateren
en Vyvers, veel by Harderwyk en Twello op de
Veluwe, en elders. β . In de Weiden by Harder-
wyk, Haarlem, Utrecht, &c.

Mixe variat hæc planta a loco; in aquis si crescat,
stamina semper corolla breviora sunt.

- Hydropiper* 354. **POLYGONUM** floribus hexandris semidigynis,
foliis lanceolatis, stipulis submuticis. Sp. 517.
n. 9. Gelr. 239. Jngr. 61. Fris. 183.
Persicaria urens s. Hydropiper. Baub. pin. 101.
Comm. boll. 87.
Hydropiper. Dod. pempt. 607.
Water - Peper. Belg.
Veel op vochtige zand gronden, en in de Slooten langs
de Weiden
Pharm. PERSICARIÆ ACRISSIMÆ s. URENTIS herb.

- Persicaria*. 355. **POLYGONUM** floribus hexandris digynis, spicis
ovato-oblongi, foliis lanceolatis, stipulis cil-
latis. Sp. 518. n. 10. Gelr. 240. Jngr. 61. Fris.
184.
Persicaria mitis. Baub. hist. 3. p. 779
Persicaria mitis maculosa & non maculosa. Baub.
pin. 101. Comm. boll. 86.
Persik - Kruid, Wilde - Wilge. Belg.
Rits. Rusticis
 β . Persicaria mitis, floribus candidis. Tourn. infl.
509.
 γ . Persicaria minor. Baub. pin. 101. Comm. boll. 87.
Moris. hist. 2. p. 589. f. 5. t. 29. f. 5.
Veel by de Wegen, en in de Hoven, en Bouw-
landen.
Pharm. PERSICARIÆ herb.

- aviculare*. 356. **POLYGONUM** floribus octandris trigynis axilla-
ribus, foliis lanceolatis, caule procumbente
herbaceo. Sp. 519. n. 15. Gelr. 241. Fris. 185.
Polygonum latifolium. Baub. pin. 281. Comm.
boll. 90.
Polygonum s. Centinodia. Baub. hist. 3. p. 274.
Weg - gras, Kreupel - gras, Varkens - gras,
zend - knoop. Belg.
 β . Polygonum brevi angustoque folio. Baub. pin. 281.
 γ . Po-

1844 Goeter, M. J. D. Stua VII provinciarum
Belgici Foederati indigena
1844 Carlme G. H. in 8. slam soluue
ave slam ports. campulake inher sem
lit de pas vis slam. et am ost tit is.

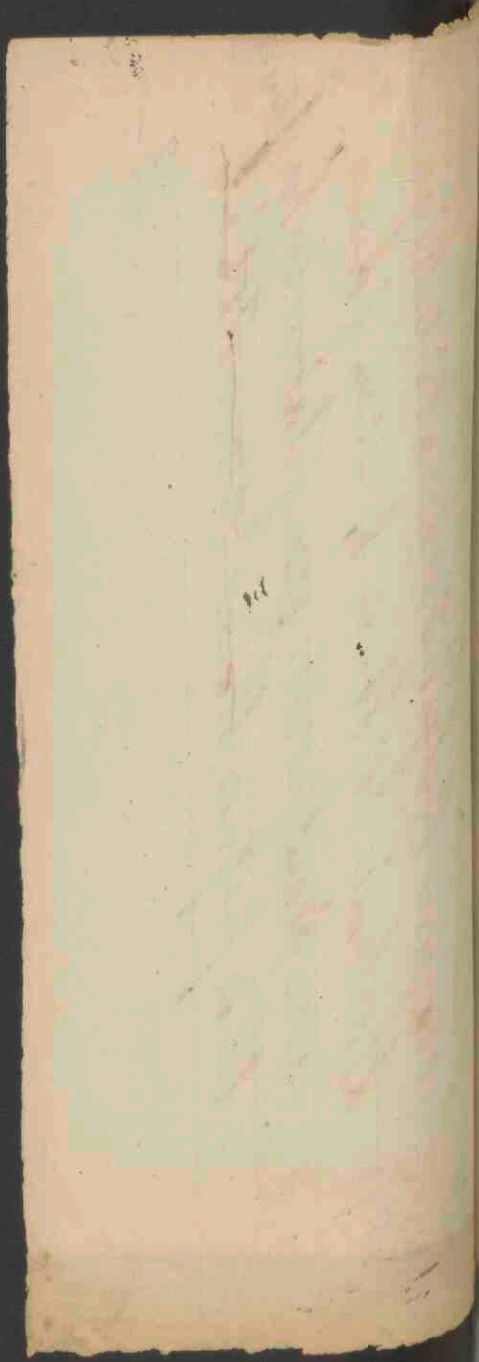

351. *Sepp* *Arceuthobium* t. 108

356 *Sepp* *Arceuthobium* 2^d
Deel 4. 107.
Dod. *prosp.* f. 113

357 *Sepp* *Polygonum* *Dumetorum* L
in *Suppl.* f. 28

Ocandra tetragynia

Paris quadrifolia flor. dania.
t. 139 Pluch. 4. 176

Solanum quadrifolium bauciferum
Caut. p. 167

Herba Paris! Dod. percept. fl. lib.
dans les bois hors la porte à
Bumpelles.

Adoxa moschatellina ed. t. 9

ramunculus memoratus moscatel-
lina dictus Baub. p. 176

γ. Polygonum oblongo angusto folio. *Baub. pin. 281.*

δ. Polygonum angustis foliis, calycibus purpurascens. *Dill. giff. opp. 65.*

Veel by de Wegen, en op ruwe plaatsen.

Pharm. POLYGOINI herb.

357. POLYGONUM foliis cordatis, caule volubili angulato, floribus obtusatis. *Sp. 522. n. 25. Gehr. Convolvulus.*

242. Fris. 187.

Convolvulus minor, semine triangulo. *Baub. pin.*

295. Comm. boll. 28.

Convolvulum nigrum. *Dod. pempt. 396.*

Zwarte Winde, Wilde Boekweit. Belg.

In Bouwlanden, Moesboven, en Heggen.

octandr. tetrag.

Pavus

Cal. 1. phyll. pet. 1. angustiora.

bacc. 1. lobular. 1.

Adoxa

Cor. 1. 5. fida. Sup. Cal. 2. phyllus

bacc. 1. 5. sperma.

Cal. 2. fida infer. cor. 1. 5. sperma

Sup. bacc. 1. 5. lobul. cal. 1. coalita.

CLASSIS IX.

ENNEANDRIA.

HEXAGYNIA.

BUTOMUS.

- umbellatus*. 353. BUTOMUS. Sp. 582. n. 1. Gelr. 244. Fris. 188.
 Juncus floridus major, Baub. pin. 12. Comm. boll.
 61.
 Gladiolus aquatilis. Dod. pempt. 600.
 Water - Lisch. Belg.
 Zwaane - bloem. Vulgo.
- β. Butomus flore albo. Tourn. inst. 271. Boerb. lugdb.
 1. p. 299.
- γ. Butomus flore saturate purpureo. Boerb. lugdb. 1.
 p. 299.
 Aan de kanten der Slooten en Graften op veel
 plaatsen.

Protomus 358 0
cat. o. cor. Cretala. cap. 6, polysermo.
Protomus umb. Dd. ff. Dou. t. Cote

Monotropa 259. flor. polyact. equal.
cal. corollina. basi gibba. caps. 5-locid.
polyperma.
pet 10, horum 5 exter. basi excavato
mellifera. caps 5-valvit.
quinta pars numeri quibusd. excluditur.

360 Andromeda fl. monosp. equal.
cor. campanul. rotunda caps. 5-locid.
cal. 5-partit. cor ovata: ore 5-fido

CLASSIS X.

DECANDRIA

MONOGYNIA.

MONOTROPA.

359. MONOTROPA floribus lateralibus octandris: *Hypopitys*.
 terminali decandro. *Sp.* 555. n. 1.
 Orobanche quæ *Hypopitys* dici potest. *Baub. pin.*
 88. *prodr.* 34.
 Orobanche *Hypopitys* lutea. *Mentz. pug.* 3. f. 2.
 Orobanche flore brevior duplici, verbasculi
 odore. *Morif. bist.* 3. p. 504. f. 12. t. 16. f. 20.
Oed. dan. t. 232.
 In het Dennen-bosch by Uilenpas in 't Graaffschap
 Zutphen.
 Legi dicto loco hanc plantam florentem mense Julio
 1777. Characterem genericum optime descripsit
 Cel. DILLENIIUS nov. gen. p. 131. t. 7. Nume-
 rum autem petalorum & staminum in hac planta
 sæpe variare recte notarunt Cl. WILlich obs. p.
 37. & Ill. HALLERUS *flor. helv.* 1. p. 427.

ANDROMEDA.

360. ANDROMEDA pedunculis aggregatis, corollis *Polifolia*.
 ovatis, foliis alternis lanceolatis revolutis.
Sp. 564. n. 5.
Polifolia. *Buxb. cent.* 5. p. 28. t. 55. f. 1.
 Erica humilis, rosmarini foliis, unedonis flore,
 capsula cistoide. *Pluk. alm.* 136. t. 175. f. 1
 H Op

Op vochtige plaatsen te Zuideras, in 't Graafschap
Zutphen.

*Pedunculi apud nos communiter uniflori, uti in Linn.
Lapp. t. 1. f. 2.*

P Y R O L A.

- rotundifolia* 361. PYROLA staminibus adscendentibus, pistillo
declinato. *Sp.* 567. n. 1.
Pyrola rotundifolia major. *Baub. pin.* 191. *Comm.
boll.* 94.
Pyrola. *Dod. pempt.* 138.
Oed. dan. t. 110.
Winter-groen. Belg.
Overvloedig in de Duin-valeeyen van Holland en
Zeland; ook in 't Bosch op Uilenpas; en by Ber-
gum in Friesland.
Pharm. PYROLÆ berb.

- uniflora.* 362. PYROLA scapo unifloro. *Sp.* 558. n. 6. *Ingr.* 66.
Pyrola rotundifolia minor. *Baub. pin.* 191. *Boerb.*
lugdb. 1. p. 278.
Pyrola minima alpina. *Baub. hist.* 3. p. 536.
Oed. dan. t. 8.
† *Juxta BOERHAAVIUM, a me in Belgio non en-
sa, sed copiose in sylvis vastissimis Russia.*

D I G Y N I A.

S A X I F R A G A.

- tridactyli-* 363. SAXIFRAGA foliis caulinis cuneiformibus tri-
tes. fidis alternis, caule erecto ramoso. *Sp.* 578. n.
32. *Gebr.* 247.
Sedum tridactylites tectorum. *Baub. pin.* 286.
Comm. boll. 104. *Morif. hist.* 3. p. 479. *f.* 12.
t. 9. *f.* 31.
Paronychia altera. *Dod. pempt.* 113.
Veel op vochtige gronden en oude muuren te Dente-
chem, Harderwyk, Hattem, Haarlem, Utrecht
recht, en elders; overvloedig in de Duinen by
Overveen.

361. *Pyrola* "

anthe. Sursum bicornis. caps. 5-locul.

polySperma

cal. 5-partita. pet. 5 caps. angul. 5

Det. Icon.

362. *Saxifraga*

cor. 5-pet. cal. 5-partit. caps. i-locul.

2-natis, unilocul. polySperma.

366 Scolerautias 0

Cor. 0. cal. 5-fidus, Super. Sem. 2

cal. 1-phylla. 2. Sem. calyce inclusa.

367 Gyphoptera 0

Cor. 5-pet. cal. 5-partitus campanulatus

capit. 1-lobul. globosus

cal. 1-phyll. campan., angulatus pet.

5 ovata sessilia

364. SAXIFRAGA foliis caulinis linearibus integris *hypnoideis*.
 trifidisve, stolonibus procumbentibus, caule
 erecto nudiusculo. *Sp.* 579. n. 37. *Gelr.* 248.
 Sedum alpinum trifido folio. *Baub. pin.* 284. *Morif.*
hist. 3. p. 479. f. 12. t. 9. f. 26.
Oed. dan. t. 348.
Op de Heide tusschen Harderwyk en Ermello.

SCLERANTHUS.

365. SCLERANTHUS calycibus fructus patulis. *Sp. annuus.*
 580. n. 1. *Gelr.* 246.
 Knawel. *Dod. pempt.* 115.
 Polygonum angustissimo & acuto, vel gramineo
 folio, minus repens. *Baub. pin.* 281. *Comm.*
boll. 90.
Oed. dan. t. 504.
Engelsche - Steenbreek. Belg.
 β. Polygonum gramineo folio, majus erectum. *Baub.*
pin. 281.
In de zandige Koorlanden by Harderwyk, Haarlem,
Alkmaar; ook in de Duinen; als mede in 't zand
by Groningen.
Magna varietas in hac planta a loco. Vid. Dill. giff.
87. 236. & Linn. b. Cliff. 166.

366. SCLERANTHUS calycibus fructus clausis. *Sp. perennis.*
 580. n. 2.
 Knawel incanum, flore majore, perenne. *Raj.*
angl. 3. p. 160. t. 5. f. 1.
 Polygonum cocciferum. *Baub. pin.* 281.
Oed. dan. t. 563.
Overvloedig in de Duinen by 's Hage tusschen Bac-
kershagen en Langenhorst. (MEERBURG.)

GYSOPHILA.

367. GYSOPHILA foliis linearibus planis, caule di-
 chotomo, pedunculis bifloris, petalis emargi-
 natis. *Sp.* 583. n. 10.
Lychnis sylvestris minima, exiguo flore. Baub.
pin. 206. *prodr.* 103. *Boerb. lugdb.* 1. p. 214. n. 60.
Tunica minima. Dalech. hist. 1191.
 BOERHAAVIUS ut indigenam notat, LINNEUS
 suspicatur in Belgio habitare.

SAPONARIA.

officinalis. 368. SAPONARIA calycibus cylindricis, foliis ovato-lanceolatis. Sp. 584. n. 1. Gehr. 245.
 Saponaria major lævis. Baub. pin. 206.
 Saponaria vulgaris. Cam. epit. 152.
 Oed. dan. t. 543.
 Zeep-kruid. Belg.

β. Lychnis, seu Saponaria flore pleno. Tourn. inf. 336. Boerb. lugdb. 1. p. 212. n. 36.

γ. Lychnis Saponaria concava anglica. Boerb. lugdb. 1. p. 212. n. 37.

Veel aan den Dyk te Ysendoorn, Tuil, en Waardenburg in de Betuwe, en te Wamel over Tiel aan de Wegen by Zutphen en Doesburg; in 't Hofsch van Clarenbeek by Arnhem; aan 't voetpad by den grooten Boeren-Hol buiten Cuilenburg; ook by Everdingen; buiten 's Hage langs den weg naar Scheveningen; aan den Duinkant buiten Haarlem by Overveen, en achter 't Huis te Breddenrode; ook tusschen Velsen en Beverwyk by de Hofstede Westerhout.

Pharm. SAPONARIÆ rad. herb.

DIANTHUS.

prolifer. 369. DIANTHUS floribus aggregatis capitatis, squamis calycinis ovatis obtusis muticis tubum superrantibus. Sp. 587. n. 4.

Armeria prolifera. Lob. ic. 449.

Caryophyllus sylvestris prolifer. Baub. pin. 203.
 Segu. ver. 26. t. 7. f. 1.

Oed. dan. t. 221.

Op Zuideras in 't Graafschap Zutphen; aan den Berg by Arnhem, en elders.

arenarius. 370. DIANTHUS caulibus subunifloris, squamis calycinis ovatis obtusis, petalis multifidis, foliis linearibus. Sp. 589. n. 13. Gehr. 619.

Caryophyllus sylvestris humilis, flore unico. Baub. pin. 209.

Armerius flos tertius. Dod. pempt. 176.

Wilde Duizend-Schoon. Belg.

In de Allee van den Kranenborg en elders by Zwol.

368. Saponaria c
cor. 5-pet. cal. tubulosus basi nudus
caps. i-local, oblonga
cal. + peryll. nudus. pet. 5 unguiculata
4a

369 Dianthus c
cor. 5-pet. cal. tubulosus, basi squam
nuda. caps. i-local, oblonga
cal. cylindricus i-phyll.: basi squam
nuda h. pet. 5 unguiculata. caps.
cylindrica i-local.

370. Chrysosplenium c
cal. sup. h. 5-fidas, coloratus. cor
o. caps. 2-rostris, i-localibus, poly
sperma
~~Chrysosplenium opposit. folium~~
v. b. Suppl. p. 29

371 Menbala. 0

Capit. 3. local. pet. bifida fauce nuda
cal. inflatus. pet. 3 unguiculata
abique coronata ad faucem.

372 Silene 0

Capit. 3. local. pet. bifida fauce coro-
nata.
cal. ventricosus. pet. 3 unguiculata
coronata ad faucem.

TRIGYNIA.

CUCUBALUS.

371. CUCUBALUS calycibus campanulatis, petalis distinctibus, pericarpis coloratis, ramis divaricatis. *Sp.* 592. n. 1. *Gelr.* 620. *baccifer.*
 Lychnanthus volubilis. *Gmel. act. petr.* 1759. vol. XIV. p. 525. t. 17. f. 1.
 Alfine scandens baccifera. *Baub. pin.* 250.
 Alfine repens. *Dod. pempt.* 403.
In 't Bosch van den Dilenpas.

372. CUCUBALUS calycibus subglobosis glabris reticulato-venosis, capsulis trilocularibus, corollis subnudis. *Sp.* 591. n. 2. *Fris.* 189. *Behen.*
 Lychnis sylvestris, quæ Behen album vulgo. *Baub. pin.* 205.
 Papaver ipumeum. *Lob. ic.* 340.
Wit-Been of Behen. Belg.
Aan de Stadswal te Franeker, en by het Heerenveen, op vochtige ruige plaatsen. (MEESE.)
Buiten Bloemendaal by Haarlem gevonden door Ag. de KOKER.

373. CUCUBALUS floribus dioicis, petalis linearibus indivisis. *Sp.* 591. n. 12. *Otitis.*
 Lychnis viscosa, flore mucoso. *Baub. pin.* 206.
 Sesamoides magnum salmanticum. *Clus. hist.* 1. p. 295.
Oed. dan. t. 518.
In de Duinen by 's Hage dicht by Langenhorst, en overvloedig buiten Haarlem by Bloemendaal, en elders.

SILENE.

374. SILENE petalis bifidis, floribus lateralibus secundis, panicula nutante. *Sp.* 596. n. 8.
 Lychnis montana viscosa alba latifolia. *Baub. pin.* 205.
 Lychnis viscosa, folio otitidis. *Loef. pruss.* 150. t. 40.
Oed. dan. t. 242.
 Ocymoides minus f. album. *Dalech. hist.* 683. *In*

In de Duinen by 's Hage en Catwyk. (MEERBURG.)
 β. ook aldaar, en in de Duinen tusschen Vellen
 en Beverwyk by de Hofstede Westerhout, en
 daar omtrent (D. FABRICIUS SIX.)
Varietas β. folia multo angustiora habet, hinc pro
diversa specie recensita a Tournefortio.

- conoides.* 375. *SILENE* calycibus fructus globosis acuminatis
 striis triginta, foliis glabris, petalis integris.
Sp. 598. n. 15.
Lychnis sylvestris latifolia caliculis turgidis striatis. *Baub. pin. 205.*
Lychnis sylvestris flore albo, cauliculis striatis.
Comm. boll. 69.
Lychnis sylvestris 2. Clus. hist. 8. p. 288.
Langs den Weg van 't Kraayenest naar de Duinen.
- pendula.* 376. *SILENE* calycibus fructiferis pendulis inflatis
 angulis decem scabris. *Sp. 599. n. 19.*
Lychnis supina sicula, calyce amplissimo striato.
Tourn. inst. 336.
Viscago hirsuta sicula, lychnidis aquaticæ facie
supina. Dill. eltb. 421. t. 312. f. 404.
In de Duinen by Catwyk en Noordwyk. (MEER-
BURG.)
Rarioribus Belgii stirpibus merito adnumeranda.

S T E L L A R I A.

- nemorum.* 377. *STELLARIA* foliis cordatis petiolatis, panicula
 pedunculis ramosis. *Sp. 603. n. 1. Gelr. 621.*
Fris. 190.
Alfina altissima nemorum. Baub. pin. 251. Comm.
boll. 6. Moris. hist. 2. p. 550. f. 5. t. 23. f. 1.
Boerb. lugdb. 1. p. 208.
Oed. dan. t. 271.
Groote Bosch-Muur. Belg.
Wilde-Rogge. Groninganis.
Op schaduwachtige plaatsen by Uilenpas, Harder-
wyk, Haarlem, Alkmaar, Heerenveen, Oran-
jewoud; in 't Klaverbosch by Harderwyk;
overvloedig in 't Goreght buiten Groningen; en
elders.

- holcæa.* 378. *STELLARIA* foliis lanceolatis ferrulatis, petalis
 bi-

374 Mellaria 0

Capit. i. locul. sect. bipartita, paterula

cal. 5-petall. gratens. sect. 5 bipartita

Capit. i. locul. polysperu.

[Faint handwritten text, possibly a title or classification]

[Faint handwritten text]

[Faint handwritten text]

[Faint handwritten text]

[Faint handwritten text]

[Faint handwritten text]

[Faint handwritten text]

[Faint handwritten text]

[Faint handwritten text]

[Faint handwritten text]

[Faint handwritten text]

[Faint handwritten text]

381 Arenaria 0

cap. i. local. pet. integra, patentia.

cal. 5. phyll. partus. pet. 6. integra

cap. i. local. poly. sp.

aren. holostea Boerfl. D. A. 698

Arenar. graminea Boerfl. D. A. 111. 89. 115

380 vid. Suppl. f. 23

bifidis. *Sp.* 603. n. 4. *Gelr.* 252. *Jngr.* 70.
Fris. 192.

Caryophyllus arvensis glaber, flore majore. *Baub.*
pin. 210. *Comm. boll.* 22.

Holosteum. *Lob. ic.* 46.

Oogentroot - Gras. Belg.

Overvloedig in 't Klaverbosch by Harderwyk; in 't
Haagse-Bosch; in den Haarlemmer-hout; in
de Salkerwaart; te Utrecht by de Malibaan; in
Friesland by het Oranjewoud; en elders.

379. *STELLARIA* foliis linearibus integerrimis, flori-^{graminea.}
bus paniculatis. *Sp.* 604. n. 5. *Gelr.* 251. *Fris.*
193.

Caryophyllus arvensis glaber, flore minore. *Baub.*
pin. 210. *Comm. boll.* 22.

Gramen floridum minus. *Tabern. ic.* 232.

Klein Oogen-troost - Gras. Belg.

In de Zaa-landen, en ook by de voorgaande.

380. *STELLARIA* foliis lanceolatis, petalis biparti-^{aquatica.}
tis, calycem longitudine æquantibus. *Pollich.*
palat. 429.

Alfne foliis lanceolatis, petalis bipartitis, petio-
lis unifloris. *Hall bist.* 881.

Alfne hyperici folio. *Vuill. par.* 9. *Tourn. inst.*
242. *Boerb. lugdb.* 1. p. 209. n. 12. *Lind. al-*
fat. 112.

Alfne aquatica, folio gratiolæ, stellato flore.
Dill. giff. 58.

† Volgens BOERHAAVE.

Hanc in LINNEANIS scriptis non reperio.

A R E N A R I A.

381. *ARENARIA* foliis ovatis acutis carnosus. *Sp. peploides.*
605. n. 1. *Gelr.* 622. *Fris.* 194.

Alfne littoralis, foliis portulacæ. *Baub. pin.* 251.

Alfne maritima, foliis portulacæ. *Loef. pruss.*
12. t. 2.

Anthyllis maritima lentifolia. *Baub. pin.* 282.
Comm. boll. 11.

Zee - Porcelyn. Vulgo.

Veel aan 't Zee-strand by Harderwyk; in de Dui-
nen agter Bergen en Wummenum buiten Alk-
maar,

maar, en op verscheide andere plaatsen; in Friesland by Koebool, Dyks-hoek, en elders; te Delfzyl aan den Dollart.

- trinervia.* 382. *ARENARIA* foliis ovatis acutis petiolatis nervosis. *Sp.* 605. n. 4. *Gelr.* 255. *Fngr.* 71.
Alfina plantaginis folio. *Baub. bist.* 3. p. 364.
Oed. dan. t. 329.
 Aan de Heggen en in de Boschen op verscheide plaatsen.
- serpyllifolia* 383. *ARENARIA* foliis subovatis acutis sessilibus, corollis calyce brevioribus. *Sp.* 606. n. 6. *Gelr.* 254. *Fris.* 195.
Alfina minor multicaulis. *Eaub. pin.* 250. *Comm. boll.* 7.
Alfina minor. *Fuchsf. bist.* 23.
Kleine-Muur. Belg.
 β. *Alfina minor, lini capitulis.* *Baub. pin.* 251. *Boerb. lugdb.* 1. p. 209. n. 3.
 In de Hoven en Moes-tuinen.
- rubra.* 384. *ARENARIA* foliis filiformibus, stipulis membranaceis vaginantibus. *Sp.* 606. n. 8. *Gelr.* 256. *Fris.* 196.
- canpestris.* α. *Spergula purpurea.* *Eaub. bist.* 3. p. 722.
Alfina Spergulæ facie minor, sive spergula minor, flosculo subcaeruleo. *Eaub. pin.* 251. *prodr.* 119.
Boerb. lugdb. 1. p. 209. n. 7.
Polygonum foliis gramineis, spergulæ capitulis. *Loef. pruff.* 203. t. 63.
- marina.* β. *Alfina spergulæ facie media.* *Baub. pin.* 251. *Comm. boll.* 8. *Boerb. lugdb.* 1. p. 209. n. 6.
Spergula marina. *Dalecb. bist.* 1385. *Eaub. bist.* 3. p. 723.
Zee-Spurrie. Belg.
 Te Heemze in Overysfel aan de kanten der Bouwlanden, alwaar weinig gras is; aan de dykes in 't Goreght, en aan de kanten der Zaanlanden by Groningen; ook buiten Franeker, en elders. β. op 't Koegras by de Helder, en langt de Zeekant by Harderwyk, Muiderberg, &c.
- f. lutea.* 385. *ARENARIA* foliis linearibus erectis oppressis, calycibus oblongis striatis. *Sp.* 608. n. 14. *Al-*

386 Sedum 0

Capit. 5 ad nectaria cor. 5 petal.
cal 5-fidas. Squamula nectariifera 5
ad basin germinis.

390 6. Sedum reflexum v. Suppl.
f. 30.

DECANDRIA TRIGYNIA. 121

Alfne folio cali, flore magno albo purpurafcente.
Loerb. lugdb. 1. p. 209. n. 10.
 Auricula muris, pulchro flore, folio tenuiffimo.
Baub. hift. 3. p. 361.
 † Volgens BOERHAAVE.

P E N T A G Y N I A.

S E D U M.

386. SEDUM foliis planiusculis ferratis, corymbo *Telephium.*
 foliofo, caule erecto. *Sp. 616. n. 2. Gebr. 266.*
Frif. 197.

Telephium vulgare. Laub. pin. 287. Comm. holl.
 109.

Telephium alterum f. Crassula. Dod. pempt. 130.
Anacamperos vulgo Faba crassa. Baub. hift. 3.
 p. 68.

Smeer-Wortel, Groot Treuk-kruid, Woud-kruid,
Donder-Boonen, Wolfs-Loonen. Belg.
St. Jans-kruid. Groningans

Op de Wallen te Zutphen, aan de dykjes by Uilen-
pas, Twello, in 't Clarenbeekfche-Bofch, en
elders in Gelderland; aan de dykjes by Velfen;
in Friesland omtrent Bergum, Oostmeer, Hee-
renveen en elders in de Wouden, aan dykjes,
ruige wegen en onbehouwde flukken land; op
bofcbagtige plaatsen by de Mickelhorst, by On-
nen, en elders in 't Goreght.
 Pharm. CRASSULÆ herb.

387. SEDUM foliis planis, caule ramoso, floribus pa- *Cepæa.*
 niculatis. *Sp. 617. n. 8.*

Cepæa. Baub. pin. 288. Cam. epit. 673. Cluf. hift.
 2. p. 68. *Comm. holl. 23.*

Wilde Porcelyn. Belg.
Langs de Zee-kusten van Holland, veel op 't Koe-
gras omtrent de Helder, en aan de Muiderberg.
 (HALL. *Elem. Physiol. tom. 7. p. 172.*)

388. SEDUM foliis subulatis quinquafariam confertis *rupeftre.*
 bafi folutis, floribus cymofis. *Sp. 618. n. 11.*
Gebr. 267.

Sedum minus luteum, folio acuto. *Baub. pin.* 286.
Morif. bist. 3. p. 471. f. 12. t. 6. f. 6.

Tripmadam. Vulgo.

Op de Muuren te Arnhem en Harderwyk; langs de Maas-dyken; aan de Kerk te Wyk by Duurstedede; op de daken der huizen te Amerongen, en aan de Wal om 't Huis te Beverwaard in 't sticht van Utrecht; overvloedig aan een dykje agter Steipen, aan de westkant van de Heereweg, en agter Haren by Voorveld buiten Groningen.

album.

389. *SEDUM* foliis oblongis obtusis teretiusculis sessilibus patentibus, cyma ramosa. *Sp.* 619. n. 15.
Gelr. 269.

Sedum minus teretifolium album. *Baub. pin.* 287.
Comm. boll. 104. *Morif. bist.* 3. p. 472. f. 12. t. 7. f. 23. & 24.

Oed. dan. t. 66.

Klein Huis-look. Belg.

Schot-kruid, Groninganis.

Op oude Daken en Muuren.

Pharm. *SEMPERVIVI MINORIS* herb.

acre.

390. *SEDUM* foliis subovatis adnato-fessilibus gibbis erectiusculis alternis, cyma trifida. *Sp.* 619. n. 15. *Gelr.* 268. *Fris.* 198.

Sempervivum minus vermiculatum acre. *Baub. pin.* 283. *Comm. boll.* 104.

Illecebra f. *Sempervivum tertium*. *Dod. pempt.* 129.

Muur-Peper. Belg.

Berg-Knop. Vulgo.

Aan den Dyk by Arnhem; op de Heide by Zelhem in 't Graaffschap Zutphen; op de Stads-muuren te Tiel, Harderwyk, Utrecht, Wyk by Duurstedede; in de Duinen en aan de kanten der Zandige Bouwlanden by Haarlem, Alkmaar, Naarden, en elders. Menigvuldig langs de ganse Friesche Zee-kust, en op veele andere plaatsen binnen-dyks.

Pharm. *ILLECEBRÆ MINORIS* herb.

O X A L I S.

Acetosella. 391. *OXALIS* scapo unifloro, foliis ternatis *obcord.*
da

3gi. *oxalis* 0

capit. 3. local. angulata. cor. bas.
Subcorticis.

tab. 5. p. 11. p. 12. in quibus conuaga

capit. Vangelis de hi. lica. 1. 3. gona

Art. long. gewasen. 1^{to} Dal. tab. 9

Dodon. f. 578

393. Agrostemma 0

capit. 1-locul. oblonga. cal. tubulatus,
coriaceus.

cal. 1-phyllus. 5-pet. unguiculata.
limbo obtus. indiviso.

394. Lycium 0

capit. 3-locul. oblonga. cal. tubulatus
membranaceus.

cal. 1-phyll. oblongus, levit. pet 5
unguiculata. limbo subtrifido. capit.
3-locul.

- datis, radice dentata. *Sp.* 620. *n.* 1. *Gelr.* 264.
 Trifolium acetosum vulgare. *Baub. pin.* 330. *Comm.*
boll. 112. *Morif. bist.* 2. *p.* 184. *f.* 2. *t.* 17. *f.* 1.
 Klaver - Zuuring, Koekkoeks - brood. Belg.
 β. Trifolium acetosum vulgare, flore purpurascete.
Morif. bist. 2. *p.* 183. *Boerb. lugdb.* 1. *p.* 319.
 In de Koorn-landen en Moeshoven; ook in 't Haag-
 fe-Bosch.
 Pharm. ACETOSELLÆ herb.
392. OXALIS pedunculis umbelliferis, caule ramoso *corniculata*
 diffuso. *Sp.* 623. *n.* 11. *Gelr.* 265. *Fris.* 200.
 Oxys lutea. *Baub. bist.* 2. *p.* 388. *Boerb. lugdb.* 1.
p. 319.
 Trifolium acetosum corniculatum. *Baub. pin.*
 330. luteum minus repens, etiam procumbens.
Morif. bist. 2. *p.* 183. *f.* 2. *t.* 17. *f.* 2.
 Koekkoeks - brood. Belg.
 In de Moeshoven, en in de Bosschadië by Uilenpas.

A G R O S T E M M A.

393. AGROSTEMMA hirsuta, calycibus corollam *Githago.*
 æquantibus, petalis integris nudis. *Sp.* 624. *n.* 1.
Gelr. 262. *Fris.* 201.
 Nigellastrum. *Dod. pempt.* 173.
 Lychnis segetum major. *Baub. pin.* 204. *Comm.*
boll. 69.
Oed. dan. t. 576.
 Koorn - Roozen of Nagel - bloemen. Belg.
 Bol of Bolderik. *Rusticolis.*
 In de Zaaïlanden onder 't Koorn op verscheide plaat-
 sen.

L Y C H N I S.

394. LYCHNIS petalis quadrifidis fructu, subrotundo. *Flos cuculi.*
Sp. 625. *n.* 2. *Gelr.* 263. *Fris.* 202.
 Caryophyllus pratensis, flore laciniato simplici,
 f. *Flos cuculi.* *Baub. pin.* 213. *Comm. boll.* 22.
Oed. dan. t. 590.
 Koekkoeks - bloem, Kraaye - Bloem. Belg.
 Pinxter - bloemen. *Groninganis.*
 β. Lychnis pratensis, flore laciniato albo simplici.
Tourn. inst. 336.

Zeer

324 DECANDRIA PENTAGYNIA.

Zeer veel in de Hooy-en Wey-Landen. β . aan de Sloot omtrent den Tryselberg by Hattem; ook by Groningen.

dioica. 395. LYCHNIS floribus dioicis. Sp. 626. n. 6. Gehr. 249. Fris. 203.

α . Lychnis sylvestris f. aquatica purpurea simplex. *Baub. pin.* 204. *Comm. boll.* 69.

Ocimoides purpureum multis. *Baub. bist.* 3. p. 343.

β . Lychnis sylvestris alba simplex. *Baub. pin.* 204. *Comm. boll.* 69.

By de wegen op schaduwachtige plaatsen by Vanenburg, Olden-Aller, in Hierden, en elders in Gelderland, by Haarlem, Velsen; in 't Haagse-Bosch; by Utrecht; op den Rhenense-Berg; en veele andere plaatsen. β . Langs de Duinen en aan zandige wegen.

Variat etiam α corollæ colore rubro, pallido, albicante, &c.

CERASTIUM.

vilgatum. 396. CERASTIUM foliis ovatis, petalis calyci æqualibus, caulibus diffusis. Sp. 627. n. 2.

Alfne hirsuta magno (parvo potius) flore. *Baub. pin.* 251. *Comm. boll.* 7.

Auricula muris quorundam, flore parvo, vasculo longo. *Baub. bist.* 3. p. 359.

In de Hoven, en langs de Wegen by Harderwyk, Hattem, Haarlem, Utrecht, Zwol, en elders.

viscosum. 397. CERASTIUM erectum villoso-viscosum. Sp. 627. n. 3. Gehr. 260.

Alfne hirsuta altera viscosa. *Baub. pin.* 251. *Comm. boll.* 7.

Alfne spuria quarta. *Dod. pempt.* 31.

Ruig Muur. Belg.

Langs de Wegen en in de Hoven.

semidecandrum. 398. CERASTIUM floribus pentandris, petalis emarginatis. Sp. 627. n. 4. Gehr. 261.

Alfne hirsuta minor. *Baub. pin.* 211.

Myosotis arvensis hirsuta minor. *Tourn. inst.* 245. *Vaill. par.* 142. t. 30. f. 2.

Veel

396 Cerastium e
Lap. i local. pet. 2 f. da cal. 5 phyll.
Lap. apice dehiscent.

396 Myosotis arvensis hirsuta parva
flore albo Wall. parit. 1124. 30 f. i

397 Myosotis hirsuta altera vitata
Wall. parit. 1124. 30 f. 1. 2.

398 Myosotis arvensis hirsuta minor
Wall. parit. 1124. 30 f. 2.

399. Myosotis arvensis hirsuta flore
major Wall. parit. 1124. 30 f. 1.

399 b. Cerastium aquaticum L. phyll. f. 30

100 Spergula 0

Capit. i local. pet. integra. cal.

B. phyllus.

pet. B. integra. Capit. ovata i local.

B. valv. S.

DECANDRIA PENTAGYNIA. 125

Veel op Zandige plaatsen by Harderwyk.
 Tempore vernali inprimis conspicitur.

399. CERASTIUM foliis lineari-lanceolatis obtusis *arvensis*.
 glabris, corollis calyce majoribus. Sp. 628. n.
 6. Gelr. 259 Fris. 205.
 Caryophyllus holosteus arvensis hirsutus, flore
 majore. Baub. pin. 210. Comm. boll. 22.
 Auricula muris, pulchro flore albo. Baub. hist. 3.
 p. 360.
 Kleine witte Ginoffelen, Ruig Oogen-troost-Gras.
 Belg.
 Scheele Oogen. Vulgo.
 In den Enck en elders by Harderwyk; langs de
 zandige Wegen en Akkers by Velsen; aan de dyk-
 jes omtrent Oudega en Rotteval in Friesland.

S P E R G U L A.

400. SPERGULA foliis verticillatis, floribus decan- *arvensis*.
 dris. Sp. 630. n. 1. Gelr. 257. Fris. 206.
 Spergula. Dod. pempt. 537.
 Alfine Spergula dicta major. Baub. pin. 250. Comm.
 boll. 8.
 Spurrie. Belg.
 Water-Gal. Groninganis.
 β. Spergula pentandra. Sp. 630. n. 2. Fris. 307. Eelg.
 378.
 Alfine spergulæ facie minima, flosculis albis.
 Comm. boll. 8.
 Overvloedig op de Akkers van 't Duin, en in de
 zandige Bouw-landen by Arnhem, Harderwyk,
 Haarlem, Alkmaar; in Gooiland; in de Wou-
 den in Friesland; in 't Goreght by Groningen;
 en elders. γ. Overvloedig agter den Hoef en Ber-
 gen buiten Alkmaar; in 't Bentveld by Haarlem;
 en elders.
 III. LINNEUS (Mant. p. 390.) recte monet Sper-
 gulam arvensem & pentandram meras esse varieta-
 tes.
401. SPERGULA foliis oppositis subulatis lævibus, *nodosa*.
 caulibus simplicibus. Sp. 630. n. 3. Gelr. 258.
 Alfine nodosa germanica. Baub. pin. 251. prodr.
 118.

126 DECANDRIA PENTAGYNIA

Arenaria. *Baub. bist.* 3. p. 720. f. 721. *Comm.*
boll. 12.

Polygonum, foliis gramincis, alterum. *Loef. pruss.*
204. t. 64.

Oed. dan. t. 96.

Zand - kruid. Belg.

In de Duin - Valeyen by 's Hage, Raaphorst, West-
terhout, Heemstede; ook op vochtige plaatsen
omtrent Hattem en Zwol; in 't Veenland by Ha-
ren buiten Groningen.

102

Lithium

o

ser. 6-pet. cal. 12-fidus inf. caps 2-locul.
pet. cal. inserta caps 2-loc. polyf.

Lithium

In de Ditt. - Fabry by 'iffage, Rapph
unl. ca. Hecolide, et q. v. d. d.
ser. 6-pet. cal. 12-fidus inf. caps 2-locul.
pet. cal. inserta caps 2-loc. polyf.

+ asarum europaeum L. acid.
Suppl. f. 51

CLASSIS XI.

DODECANDRIA.

MONOGYNIA.

LYTHRUM.

402. LYTHRUM foliis oppositis cordato - lanceolatis, *Salicaria*.
 floribus spicatis dodecandris. Sp. 640. n. 1.
 Gelr. 270. Fris. 208.

Lyfimachia spicata purpurea. Baub. pin. 246. Comm.
 boll. 70.

Pseudo-Lyfimachium purpureum alterum. Dod.
 pempt. 86.

Partye. Belg.

Katte - Staarten. Groninganis.

Veel aan de Water - kanten.

403. LYTHRUM foliis alternis linearibus, floribus *Hyssopifolia*.
 hexandris. Sp. 642. n. 8. Gelr. 271.

Salicaria hyssopi folio latiore. Tourn. inst. 253.
 Hall. jen. 147. t. 6.

Hyssopifolia f. *Gratiola* minor angustioribus fo-
 liis. Baub. prodr. 108.

Hyssopifolia. Baub. pin. 218.

In Overyssel te Westerholte in de laagte omtrent
 't huis van de groote Kerk.

MEESE cum præcedenti crescere dicit. Cl. BOEHMER

Flor. Lipp. 540. modo stamina 4. aliquando, ut
 Ill. HALLERUS, 5. vel 6. vidit.



DIGYNIA.

AGRIMONIA.

- Eupatoria.* 404. **AGRIMONIA** foliis caulinis pinnatis: impati-
petiolato, fractibus hispidis *Sp.* 648. n. 1.
Gelr. 272. *Fris.* 210.
Eupatorium veterum f. *Agrimonia*. *Baub.* pin. 321.
Comm. boll. 76.
Eupatorium. *Fuchf. hist.* 244. *Cam. epit.* 756.
Oed. dan. t. 588.
Agrimony, *Lever-kruid*. Belg.
Veel in de Betuwe en 't Graaffchap Buuren; in de
Weiden omtrent den Yssel; aan den Dyk by Wa-
geningen en de Poll; in 't Ribben-Eofcbje by Har-
derwyk; aan den Dyk by Gouda; in de grafte
Valeeyen der Duinen buiten 's Hage, Haarlem en
Alkmaar; aan de Wegen om Utrecht en Wyk by
Duurstede; by Balk en Veenhuifen in Friesland;
by Zwol; te Hemmen en Haren by Groningen;
en elders.
Pharm. **AGRIMONIAE herb.**

TRIGYNIA.

RESEDA.

- Luteola.* 405. **RESEDA** foliis lanceolatis integris basi utrinque
unidentatis, calycibus quadrifidis. *Sp.* 643. n. 1.
Gelr. 309.
Luteola herba salicis folio. *Baub.* pin. 100. *Comm.*
boll. 69.
Luteola herba. *Dod. pempt.* 80.
Wouw. Belg.
Aan den Weg tuffchen Zutphen en Doesburg; op de
Wal te Tiel en Bommel, langs de Wegen by
's Hage; in de Duinen niet verre van Wyk op
Zee; aan den Dyk tuffchen Naarden en Muiden;
by 't Casteel Duurstede; te Groningen by Ebbinge-
poort onder aan de Wal by 't Boterdiep; en elders.
406. *R.*

104 Agrimonia 0

cor 5 pet. cal. 5 fidus Sem. 10 2

cal. 5 dentatus, altero obvallatus,
pet. 5. Sem. 2 in fundo calycis.

105 Preseda 0

cor pet. multifidis cal. partiteis

capit. 3-locul. trians

cal. 1 phyllus. pet. laciniato. capit.

ori dehi. Sem. 1-locularis

1507 Luphorbia a

cor. petal. peltatis. cal. ventriculatis.

capit. 3-locca.

cor. 1. 5. petal. calyci insidens.

cal. 4-plyctus.

406. RESEDA foliis omnibus trifidis: inferioribus pin-^{lutea.}
natis. Sp. 645. n. 8. Gelr. 310.
Reseda vulgaris. Baub. pin. 100. Comm. boll. 98.
Reseda lutea. Baub. bist. 3. p. 167.
Om Arnhem by 't Slakke-gat; te Hattem op de Ho-
moets-poort; aan de Dyken by Amsterdam; in
't Haagsche-Bosch; aan de Duinkant buiten
Haarlem; en elders.

E U P H O R B I A.

407. EUPHORBIA dichotoma, foliis crenulatis subro-^{Chamaesyce.}
tundis glabris, floribus solitariis axillaribus,
caulibus procumbentibus. Sp. 452. n. 25.
Chamaesyce. Baub. pin. 293. Clus. bist. 2. p. 187.
† Volgens BOERHAAVE.

408. EUPHORBIA umbella trifida: dichotoma, in-^{Peplus.}
volucellis ovatis, foliis integerrimis obovatis
periolatis. Sp. 653. n. 31. Gelr. 303. Fris. 211.
Peplus s. Esula rotunda. Baub. pin. 292. Comm.
boll. 86.
Peplus. Fuchs. bist. 603. Dod. pempt. 375.
Duiwels-Melk, Hexe-Melk, Kroontjes-kruid,
Kleine Spurge. Belg.
In de Zaai-landen, Moes-boven, en by de Wegen.

409. EUPHORBIA umbella trifida: dichotoma, in-^{exigua.}
volucellis lanceolatis, foliis linearibus. Sp. 654.
n. 34. Gelr. 304.
Tithymalus s. Esula exigua. Baub. pin. 291. Comm.
boll. 110. Moris. bist. 3. p. 339. f. 10. t. 2. f. 5.
Oed. dan. t. 592.
In de Koorn-landen by Bunnik, Odyk in de Pro-
vintie Utrecht; by Zwol; en elders.

410. EUPHORBIA umbella quinquefida: bifida, in-^{Pithyusa.}
volucellis ovatis mucronatis, foliis lanceolatis:
infimis involutis retrosum imbricatis. Sp. 656.
n. 41.
Tithymalus foliis brevibus aculeatis. Baub. pin.
292.
Pithyusa. Dalech. bist. 1652.
In de Duinen. (LINN.)

130 DODECANDRIA TRIGYNIA.

Paralias. 411. EUPHORBIA umbella subquinquefida: bifida: involu- cellis cordato reniformibus, foliis sur- sum imbricatis. Sp. 657. n. 43. Gehr. 306.
Tithymalus maritimus. Baub. pin. 291. Dod. pempt. 370. f. 1. 2. Comm. boll. 110.
Tithymalus paralias. Cam. epit. 962.
Zee-Wolfs-Melk. Belg.
by Zandvoort op de Zee-duinen.

helioscopia. 412. EUPHORBIA umbella quinquefida: trifida: di- chotoma, involu- cellis obovatis, foliis cune- formibus serratis. Sp. 658. n. 46. Gehr. 306.
Fris. 212.
Tithymalus helioscopius. Baub. pin. 291. Dod. pempt. 371. Lob. bist. 192. Comm. boll. 111.
Moris bist. 3. p. 359. f. 10. t. 2. f. 9.
Zonnewendend Wolfs-Melk of Kroontjes-kruid. Belg.
In de Zaa-landen by het Huis te Marquette; in Saks in Overysel; en in Friesland op veel plaatsen onder 't Koorn.

platyphyllos 413. EUPHORBIA umbella quinquefida: trifida: di- chotoma, involu- cellis carina pilosis, foliis ser- ratis lanceolatis, capsulis verrucosis. Sp. 660. n. 53.
Tithymalus arvensis latifolius germanicus. Baub. pin. 291.
Tithymalus platyphyllos. Fuchs. bist. 813.
† Volgens BOERHAAVE.

Esula. 414. EUPHORBIA umbella multifida: bifida, involu- cellis subcordatis, petalis subbicornibus, ramis sterilibus, foliis uniformibus. Sp. 660. n. 54.
Gehr. 305. app. p. 249.
Tithymalus foliis pini, forte dioscoridis Pityula. Baub. pin. 293. Comm. boll. 110.
Esula minor. Dod. pempt. 374.
Kleine Esula of Wolfs-Melk, Kleine Spurge. Belg.
Overvloedig in de Velden, en aan aen den Dyk langs den Yssel in Gelderland en Overysel.
Pharm. ESULE MINORIS rad.

Cyparissias. 415. EUPHORBIA umbella multifida: dichotoma: involu- cellis subcordatis, ramis sterilibus, foliis

Lib. bot. Euphorbia campestris L.
v. Suppl. f. 35

117 Sempervivum a
Cor. 12-petal. Cal. 12-partit. Caps. 12.
polyperm.

DODECANDRIA TRIGYNIA. 131

feraceis; caulinis lanceolatis. Sp. 661. n. 55.
Gelr. 624

Tithymalus cyparissius. Baub. pin. 291.

Tithymalus cyp effinus Tabern. bist. 990.

Omrent de Waart te Salk by Campen.

416. ELPHORBIA umbella multifida: subtrifida: *palustris.*

bifida, involucellis ovatis, foliis lanceolatis,

ramis sterilibus. Sp. 662. n. 57. Gelr. 307.

Tithymalus palustris f uticosus. Baub. pin. 292.

Comm. boll. 110. Moris. bist. 3. p. 341. f. 10.

t. 2 f. 1.

Esula major. Dalech. bist. 1653. Dod. pempt. 374.

Groot Wolfs-Melk, Grootte Spurge, Duivels-Melk,

Belg.

Aan de Slooten by Nymegen en Doesburg; in 't

Bosch van den Uilenpas; in de Riet-landen aan

den Hoogendyk tusschen Amsterdam en Muiden;

en in sommige slooten in Friesland; en elders.

Pharm. ESULÆ MAJORIS rad.

DODECAGYNIA.

SEMPERVIVUM.

417. SEMPERVIVUM foliis ciliatis, propaginibus pa-*teborum.*
tentibus. Sp. 664. n. 3. Gelr. 273.

Sempervivum majus alterum f. Barba jovis. Dod.

pempt. 127.

Sedum majus vulgare. Baub. pin. 283. Comm. boll.

104.

Huis-look, Donderbaart Belg.

Op de Daken en Muuren van oude Huizen.

Pharm. SEMPERVIVI MAJORIS berb.

CLASSIS XII

ICOSANDRIA

MONOGYNIA

PRUNUS.

- Padus.* 418 PRUNUS floribus racemosis, foliis deciduis basi
subtus biglandulosis Sp. 677. n. 1. *Gelr.* 277.
Cerasus racemosa sylvestris, fructu non eduli.
aub. pin. 451.
Pseudo-Ligusticum. *Dod. pempt.* 777.
Oed. dan. t. 205.
Zwarte Vogel-Kars, Hond's-Kars. Belg.
Wilde Syringe. Vulgo.
*By Harderwyk in den Enk, aan 't eind van de
Zandsteeg, aan de kant van de hooge Sydel, en
op andere vochtige plaatzen.*
- avium.* 419. PRUNUS umbellis sessilibus, foliis ovato-lance-
olatis conduplicatis subtus pubescentibus. Sp.
680. n. 10
Cerasus sylvestris, fructu rubro. *Baub. hist.* 1. p.
220
Wilde Karsen-boom. Vulgo.
In 't Bosch van den Uilenpas.
- domestica.* 420. PRUNUS pedunculis subsolitariis, foliis lance-
olato ovatis convolutis, ramis mucicis. Sp.
680. n. 11. *Gelr.* 275. *Fris.* 213.

1186 Prunus 0.

Cal. inf. 5fidus. cor. 5petal. Drappa
nucleo integro.

Drappa nup. sateni? promimuli?

1120. Prunus Sili. fructu major
scilicet par. 1120

122 Cratogeomys 0

cal. Sup. 5 fidus. cor. 5 pet. bacca
2 sperma. infera.

ICOSANDR

MONOCYNI

ICOSANDR

123 Cratogeomys ^{Monggana} ~~quadrata~~ L. v. 10
Suppl. f. 32

ICOSANDRIA MONOGYNIA. 133

Prunus. Baub. pin. 443.
Pruna majora dulcia & parva atro-carulea.

aub. pin. 442. n. 23.
Wilde kleine zwart-blauwe Pruim. Belg.
In Friesland omtrent Bergum, 't Wyfel, Kooten,
en Droegham in ruige Wallen, Kreupelbosjes,
en op sommige afgelegene plaatfen.

Pharm. PRUNI fruct.
Multa hujus in hortis coluntur varietates.

421. PRUNUS pedunculatis foliis, foliis lanceolatis spinosis.
glabris, ramis spinosis Sp. 681. n. 13 Gelr.

274. Frif. 214.
Prunus sylvestris. Baub. pin. 441. Dod. pempt.

753. Comm. boll. 93.
Slee-doorn, Slee-pruim. Belg.

Slyen Groningans

Veel buiten Tiel, Harderwyk, Zwol, Naarden,
omtrent Cralo; Haarlem agter Overveen; in 't
Haagse-Bosch; by Doorn in 't Sticht van U-
trecht; in Friesland by de voorige, als nog te
Suy-huyfum by Haule, en omtrent Donkerbroek;
menigvuldig aan de dykjes door 't gebeele Goreght
by Groningen; en op meer plaatfen aan de wegen
tusschen kreupelhout.

Pharm. PRUNI SYLVESTRIS flor. fructus, quo-
rum succus Acacia germanica.

D I G Y N I A

C R A T A E G U S

422. CRATEGUS foliis obtusis subtrifidis ferratis. Sp. Oxyacanthae.
683. n. 8. Gelr. 278. Frif. 215.

Mespilus, apij folio, sylvestris spinosa f. Oxy-
acantha Baub. pin. 454. Comm. boll. 74.

Oxyacantha f. Spina acuta. Dod. pempt. 751.
Haage-doorn. Belg.

Fructus vulgo Haag-appels, Spinne-koorns.

In de Wildernissen op veele plaatfen, ook in de Dui-
nen by Overveen en Westerhout, en op het
Hoogveld by den Haartermer hout.

Flores saepius monogyni, quam digyni.

T R I G Y N I A.

S O R B U S.

- aucuparia.* 423. *SORBUS* foliis pinnatis utrinque glabris. *Sp.* 683.
n. 1. Gelr. 279. *Fris.* 216.
Sorbus sylvestris, folius domesticæ similis. Baub.
pin. 415. *Comm. boll.* 107.
Sorbus aucuparia. Baub. bist. 1. p. 62.
Lyster-Beziën-boom, Sorbe-boom, Qualster-boom.
Belg.
Quetze-beyen-boom. Groningans.
In 't Haagse-Bosch, in de Duinen niet verre van
Wassenaar; veel aan de aykjes in 't Goregnt
buiten Groningen; en elders aan de Wegen of
schaduwachtige plaatjen, en aan de kanten der
boomgaarden.

P E N T A G Y N I A.

P Y R U S.

- communis.* 424. *PYRUS* foliis serratis laevibus, floribus corym-
bosis. Sp. 686. *n. 1. Gelr.* 282. *Fris.* 217.
Pyrus sylvestris. Baub. pin. 439. *Dod. pempt.* 789.
Comm. boll. 94.
Wilde Peere-boom Belg.
In 't Salker-bosch tusschen Campen en Salk aan den
Ysfel; ook van zelf uit 't zaad in de Ent-Loven.
- Malus.* 425. *PYRUS* foliis serratis, umbellis sessilibus. *Sp.*
689. n. 2. Gelr. 281. *Fris.* 218.
Malus sylvestris. Baub. pin. 435. *Dod. pempt.* 792.
Comm. boll. 71.
Wilde Appel boom. Belg.
By de voorige, ook aan de Heereweg agter Helpen,
agter Haren, en aan de Weg naar Onnen buiten
Groningen.

S P I R Æ A.

- Filipendula.* 426. *SPIRÆA* foliis pinnatis; foliolis uniformibus ser-
te.

123 Sorbus 0

cal. sup. 5 fid. 1. cor. 5 pet. bacca 3. spec.
infera.

124. Pyrus 0

cal. sup. 5 fid. 1. cor. 5 pet. Petala
5 lobata poly sperma, infera.

126 Spiraea 0

cal. 5-fidas cor 5-pet. caps.
plures congesto. polysperus.

128 Rosa 0

cal. 5-fidas cor 5-pet. cal. baccatus
polysperus.

cal. arcuolatus carnosus, collo
coarctatus. Lem. plurima. in spica caly-
ces interiori lateri affixa.

1306. Rosa rubiginosa L. vit.
Suppl. f. 55.

ICOSANDRIA PENTAGYNIA. 135

ratis, caule herbaceo, floribus corymbosis. Sp.

702. n. 9.

Filipendula vulgaris. Baub. pin. 163. Boerb. lugdb.

i. p. 43.

Filipendula. Cam. epit. 608. Dod. pempt. 56.

Rode Steen-breek, Drop-wortel. Belg.

Op een Waard aan de Leck tusschen Wyk by Duur-

stede en Schalkwyk.

Pharm. FILIPENDULÆ rad. herb.

427. SPIRÆA foliis pinnatis: impari majore lobato, *Ulmaria.*

floribus cymosis. Sp. 702. n. 10. Gelr. 284.

Fris. 219.

Barba capræ floribus compactis. Baub. pin. 164.

Comm. boll. 15.

Regina prati. Dod. pempt. 57.

Oed. dan. t. 547.

Geiten baard, Reinette. Belg.

Veel op vochtige schaduwachtige plaatsen.

P O L Y G Y N I A.

R O S A.

428. ROSA germinibus globosis pedunculisque glabris, *Eglanteria*

caule aculeis sparsis rectis, petiolis scabris, fo-

liolis acutis. Sp. 703. n.

Rosa sylvestris, foliis odoratis. Baub. pin. 483.

Comm. boll. 99.

Rosa eglanteria. Talern. ic. 1087.

Wilde Rooze-boom, Eglantier, of Neglantier. Belg.

By Velsen aan de kanten der Akkers.

429. ROSA germinibus globosis glabris, pedunculisque *spinosissima.*

hispidis, caule petiolisque aculeatissimis. Sp.

705. n. 14.

Rosa campestris spinosissima, flore albo odorato.

Baub. pin. 483. Comm. boll. 99.

Rosa dunensis. Dod. pempt. 181. 7

Oed. dan. t. 398.

Duin-Roos. Belg.

Te Maurik op den Bikkelenberg in de Betuwe, in

de Duinen aan de Weg tusschen Haarlem en Zand-

voort, en in die agter Westerhout.

canina. 430. *ROSA* germinibus ovatis pedunculisque glabris, caule petiolisque aculeatis. *Sp.* 704. n. 10. *Gelr.* 285. *Fris.* 220.

Rosa sylvestris vulgaris, flore odorato incarnato. *Baub.* pin. 483.

Rosa canina vulgo dicta. *Dod. pempt.* 187.

Honds-Roos. Belg.

Wipe-doorn. Harderovicenis.

Veel aan de kanten der Akkers in de Beemwe, ook by Harderwyk; in Twente by Enschede; in Friesland ontrent Eestrum, Drogenham, Kooten, en elders; in 't Gorecht, en menigvuldig aan de Oostkant van Haren buiten Groningen.

Pharm. CYNOSBATI fruct. *Bedeguar.*

RUBUS.

idæus. 431. *RUBUS* foliis quinato-pinnatis ternatisque, caule aculeato, petiolis canaliculatis. *Sp.* 706. n. 1. *Gelr.* 288

Rubus idæus spinosus. *Baub.* pin. 479. *Comm. boll.* 99.

Rubus idæus. *Dod. pempt.* 743.

Framboizen, Fraamboozen, Hinne-Beziën. Belg. *Heining-Bessen.* *Veenendalensibus.*

Veel by de Wegen te Venendaal op de Veluwe; en in 't Bosch by de Mickelhorst buiten Groningen.

Pharm. RUBI IDÆI bacc.

caesus. 432. *RUBUS* foliis ternatis subnudis: lateralibus bilobis, caule aculeato tereti. *Sp.* 707. n. 4. *Gelr.* 287

Rubus repens, fructu cæfio. *Baub.* pin. 479.

Rubus minor. *Dod. pempt.* 742.

Maauwe Brummelen. *Gelris.*

Tusschen Nykerk en de Beerekamp; ook by Uitenpas, Zuideras, Oen, en elders in Gelderland.

fruticosus. 433. *RUBUS* foliis quinato-digitatis ternatisque, caule petiolisque aculeatis. *Sp.* 707. n. 5. *Gelr.* 286. *Fris.* 221

Rubus vulgaris, sive Rubus fructu nigro. *Baub.* pin. 479. *Comm. boll.* 99.

Ru

181 Prubus 2

Cal. & fidus. cor. 5 petala. lac. cor.
composita. acinis mono. spermiis

131 fragaria 0

cal 10 fidus cor spect. Semina pluri-
ma supra receptaculo barbantam,
decidua.
Receptaculum seminum ovatum, bar-
bantam, deciduum.

131 fragaria Herb. L. v.
Suppl. 33.

135 Potentilla 0

cal 10 fidus cor spect. Sem. plurima
multica
Sem. subrotunda, nuda receptaculo
parvo exsucco affixa.

Rubus Dod. pempt. 743. Cam. epit. 751.

Araam-beziën. Belg.

Brummels. Vulgo.

Tonbeyen. Frisus.

Langs de Wegen in Gelderland; Utrecht, Overysel, Twente; overvloedig in de Haarlèmmerhout en 't Haagse-Bosch: langs de Duinkant in Holland; door de gantjche Woudkant in Friesland; en in 't Goreght buiten Groningen.

Pharm. RUBI VULGARIS bacc.

F R A G A R I A.

43. FRAGARIA flagellis reptantibus. Sp. 708. n. 1. vesca.

Gelr. 289. Fris. 222.

Fragaria vulgaris. Baub. pin. 326. Comm. boll. 78.

Aard-beziën. Belg.

β. Fragaria fructu albo. Baub. pin. 326. In verscheide Bosschadien in Gelderland, Overysel, Friesland; aan de Duinkant van Holland; aan de dykjes by Haren buiten Groningen.

Pharm. FRAGARIÆ rad. herb. fruct.

Varietatem olim etiam legi in peribolo turris Harde-
rovicene, e seminibus a vento vel avibus ibi procul
dubio adlatis enatam.

P O T E N T I L L A.

435. POTENTILLA foliis pinnatis serratis, caule re-
pente, pedunculis unifloris. Sp. 710. n. 2. Gelr. Anserina.

290. Fris. 223.

Potentilla. Baub. pin. 321. Comm. boll. 93.

Argentina. Dod. pempt. 600.

Oed dan. t. 544.

Zilver-schoon, Zilver-kruid, Blik, Ganserik. Belg.
Menigvuldig aan de Wegen en Paden, en in de Wei-
landen.

Pharm. ARGENTINÆ f. ANSERINÆ herb.

436. POTENTILLA foliis pinnatis, caule dichotomo
decumbente. Sp. 711. n. 0. *supina.*

Pentaphyllum supinum quorundam, potentillæ
facie Clus. hist. 2. p. 107.

Quinquefolio fragifero affinis. Baub. pin. 326.
Comm. boll. 94.

Op zandige dorre plaatsen in de Duinen en omtrent den Haarlemmer-hout, en buiten Utrecht achter de Bilt.

- argentea.* 437. *POTENTILLA* foliis quinatis cuneiformibus incisifis subtus tomentosis, caule erecto. *Sp.* 713. n. 11. *Gelr.* 292. *Fris.* 224.

Quinquefolium folio argenteo. *Baub. pin.* 325.

Pentaphyllum minus. *Cam. epit.* 760.

In de Duinen by Raaphorst en Westerhout; te Heemze by de Kalfsboom in Overysfel; in Friesland op verscheide plaatsen in de Wouden in Bosschen, laage gruppels en Heivelden.

- serena.* 438. *POTENTILLA* foliis radicalibus quinatis acutis ferratis retusis; caulinis ternatis, caule declinato. *Sp.* n. 15.

Quinquefolium minus repens luteum. *Baub. pin.* 325.

Pentaphyllum f. Quinquefolium minus. *Tabern. ic.* 123.

Oed. dan. t. 114.

In de Landen by den Essenburg buiten Harderwyk.

- repens.* 439. *POTENTILLA* foliis quinatis, caule repente, pedunculis unifloris. *Sp.* 714. n. 22. *Gelr.* 291. *Fris.* 225.

Quinquefolium majus repens. *Baub. pin.* 325. *Comm. boll.* 94.

Quinquefolium majus. *Dod. pempt.* 116.

Vyf-vinger-kruid. Belg.

Veel op de Stads wey by Harderwyk; in de Duinvalleyen van Holland, en in de Wouden in Friesland.

Pharm. *PENTAPHYLLI rad.*

T O R M E N T I L L A.

- erecta.* 440. *TORMENTILLA* caule erectiusculo, foliis sessilibus. *Sp.* 716. n. 1. *Gelr.* 293. *Fris.* 226.

Tormentilla sylvestris. *Baub. pin.* 326. *Comm. boll.* 111.

Tormentilla. *Cam. epit.* 685.

Oed. dan. t. 589.

Tormentille, ook Zeven-blad. Belg.

Blur.

Ulio tormentilla o
cal & fida. cor lojel. Sem &
multica.
Seru. notunda, munda receptaculo
parvo exlucco affixa.
Doc. pempt. f. 118

Lili Spica o

Cal. 10 fidus cor 8 pet. Semina
plurima crista geniculata

Lili Comarum o

Cal. 10 fidus cor 8 pet. Semina
plurima lyra recept. carinosum
peristylus

Pet. 8 calyx minora recept. Semi-
nam ovatum spongiosum per-
istylus

Meer-wortel *Ruricolis* *Gelræ.*
 Veel op de Heide in Gelderland; in de Duin-va-
 leyen, en op zandige gronden by Haarlem, Naar-
 den, Utrecht, Zwol; in de Wouden in Fries-
 land; en elders.

Pharm. *TORMENTILLÆ rad. herb.*
*Radice hujus p. antæ rustici utuntur ad miltum cru-
 entum pecorum curandum, quæ tunc ipsis dicuntur
 aan 't Meer te staan, unde ratio denominationis.*

G E U M.

441. *GEUM floribus erectis, fructibus globosis villosis: urbanum.*
aristis uncinatis nudis, foliis lyratis. Sp. 716.
n. 2. Gelr. 295. Fris. 227.

Caryophyllata vulgaris. Baub. pin. 321. Comm.
boll. 21.

Caryophyllata. Dod. pempt. 137.
Nagel-kruid, Gezegend-kruid Belg.

Op sebaduwachtige plaatsen in Gelderland, U-
 trecht, Overysel, Friesland; in den Hout by
 Haarlem en Alkmaar; in 't Haagse-bosch en
 aan den Weg naar Scheveningen; te Groningen
 op de Stads-wal tusschen de Ebbinge-en Heensil-
 poort, ook aan de Heereweg aan de dykjes, dog
 weinig.

Pharm. *CARYOPHYLLATÆ rad.*

442. *GEUM floribus nutantibus, fructu oblongo: ari-rivale.*
stis plumosis tortis. Sp. 717 n. 3. Fris. 228.

Caryophyllata aquatica, nutante flore. Baub. pin.
32.

Caryophyllata septentrionalium. Lob. ic. 694.

Nagel-kruid met neergebogene bloemen. Belg
In de ruige Laanen en Bosschen in Friesland.
 (MEESE.)

C O M A R U M.

443. *COMARUM. Sp. 718. n. 1. Gelr. 294. Fris. 229. palustre.*
Quinquefolium palustre rubrum. Baub. pin. 326.

Comm. boll. 95.

*Pentaphyllum f. Heptaphyllum majus rectum ru-
 brum palustre. Moris. bist. 2. p. 189. f. 2. t.*
19. f. 4.

Water Vyf-vinger-kruid. Belg.

Krooſen. Vulgo.

By Hullen buiten Nymegen; in 't Veen by Uilen-
pas; aan de Stads- wey by Harderwyk; en elders
in Gelderland in ſtilſtaande Slooten en moerlaſſige
Lanaen; ook by Kraalingen buiten Rotterdam;
by Overveen buiten Haarlem; by Maarſveen
in 't Sticht van Utrecht; by Zwol; in veel
Woudplaatsen in Friesland; en door gantsch Gro-
ningen.

C O M M U N I S S I M U M

[Faint, mirrored text bleed-through from the reverse side of the page, including words like 'Uilenpas', 'Harderwyk', 'Rotterdam', 'Haarlem', 'Utrecht', 'Zwol', 'Friesland', and 'Groningen']

C O M M U N I S S I M U M

[Faint, mirrored text bleed-through from the reverse side of the page, including words like 'Uilenpas', 'Harderwyk', 'Rotterdam', 'Haarlem', 'Utrecht', 'Zwol', 'Friesland', and 'Groningen']

CLAS

The
...
...

POLYANDRIA
MONOGYNIA

THE

...
...
...
...
...
...

...
...
...
...
...
...

...
...
...

1166 Chelidonium 5-petal.

Cal. 2-phyllus. Siliqua
cor. 5-pet. Siliq. & local. linearis

1168 Papaver "

cal. 2-phyllus. caps. i loculis.
cor. 5-pet. caps. sub stigmatibus perdit-
acuta prors. det. Secus.

1174 Ox. papaver dubium. s.
Suppl. sp. Ox.

CLASSIS XIII.

POLYANDRIA.

MONOGYNIA.

CHELIDONIUM.

444. CHELIDONIUM pedunculis umbellatis. Sp. 723. *majus*.
n. 1. *Gelr.* 300. *Fris.* 230.
Chelidonium majus vulgare. Baub. pin. 144. *Comm.*
boll. 25. *Morif. bist.* 2. p. 257. *f.* 3. *t.* 11. *f.* 2.
Oed dan. t. 512.
Stinkende Gouw, Oogen-klaar, Schel-kruid Belg.
 β. *Chelidonium majus vulgare, folio magis dissecto.*
Poerb lugdb. 1. p. 305. *n.* 5.
Veel onder de Heggen op ruwe plaatsen.
Pharm. CHELIDONII MAJORIS rad. herb.

PAPAVER.

445. PAPAVER capsulis clavatis hispidis, caule fo- *Argemone.*
 lioso multifloro. Sp. 725. *n.* 2. *Gelr.* 623. *Fris.*
 231.
Argemone capitulo longiore Baub. pin. 172. *Lob.*
tc. 276.
Argemone capitulo tenuiore longiore hirsuto.
Morif. bist. 2 p. 278. *f.* 3. *t.* 14. *f.* 10.
Wilde Ruige-bastard-Heul Belg.
Op de Akkers in Hierden buiten Harderwyk, in
Bronkhortl, en elders in Gelderland; by het
Dorp Heemskerk in Kennemerland; en by Pie-
ters-

tersbierum in Friesland.

- Rhæas.* 446. PAPAVER capsulis glabris globosis, caule piloso multifloro, foliis pinnatifidis incis. *Sp.* 726. n. 6. *Gelr.* 299. *Fris.* 232.
Papaver erraticum majus. *Baub.* pin. 171. *Comm.* boll. 85.
Papaver erraticum. *Dod. pempt.* 447.
Klap-Roozen, Koorn-Roozen, Koorn-Heul, Kollerbloemen, Kanker-bloemen. Belg.
Honds-Roozen. *Ultrajectinis.*
Oevervloedig in de Koorn-landen.
Pharm. PAPAVERIS RHÆADOS flor.

- foliis*
Gelr.
298.
298.
Papaver hortense semine nigro. *Baub.* pin. 170.
Zwarte-Heul of Slaap-bol. Belg.
In de Bouwlanden, tusschen 't Koorn, by Zwol.
Uilenpas, en elders.
Pharm. PAPAVERIS NIGRI sem.

N Y M P H Œ A.

- lutea.* 448. NYMPHŒA foliis cordatis integerrimis, calyce pentaphyllo majore. *Sp.* 729. n. 1. *Gelr.* 298. *Fris.* 233.
Nymphæa lutea major. *Baub.* pin. 193. *Comm.* boll. 81.
Nymphæa lutea. *Dod. pempt.* 585. *Cam. epit.* 63.
Geele Plampen. Belg.
Geele Pampe-bloemen. Groninganis.
♀. Nymphæa lutea minor, magno flore. *Baub.* pin. 193. *Boerb. lugdb.* 1. p. 281
Op veele plaatsen in staande Wateren. & By Oldbroek, en in den Ouden Yssel in Gelderland; ook by Rotterdam, Gouda, Schoonhoven, Leerdam, en elders.
Pharm. NYMPHŒE LUTEE flor.
- alba.* 449. NYMPHŒA foliis cordatis integerrimis, calyce quadrifido *Sp.* 729. n. 2. *Gelr.* 297. *Fris.* 234. *Comm.*
Nymphæa alba major. *Baub.* pin. 193. *Comm.* boll. 80.
Nymphæa alba. *Dod. pempt.* 585. *Wit.*

1108 Nymphaea polyptala
Bacca multiloculari reticulata callicoma
cor polyptala cal. 1. 2. 3. 4. 5. 6. 7. 8. 9. 10. Cacca mult-
iloculari truncata

[Faint, illegible handwritten text, likely bleed-through from the reverse side of the page.]

T R I V I A
D E T R I V I A
[Faint, illegible text]

150 Tilia parvifolia:

cap. 5-loculari, coriaceo, & spuma cal
decidua.

cor. 5-pet. cal. 5-partita. Fructus siccus
globosus 5-loculari, 5-valvi, basi de-
nucatus.

151 C. Ales. "

cap. subrotunda. cal. 5-phyll. foliola 2
minora

cor. 5-pet. cal. 5-phyllus. foliola 2 mino-
ribus. capitula.

POLYANDRIA MONOGYNIA. 143

- Witte Plompen, Water Roozen, Water-Plompen,
 Witte Water-Kruiken, Meirbladeren. Belg.
 Witte Pompe bloemen. Groningans.
 β. *Nymphaea alba minor*. *Baub. pin.* 193. *Baub. bist.*
 3. p. 777. *Comm. boll.* 81.
Leuconymphaea minor *Loerb. lugdb.* 1. p. 281.
 Kleine witte Plompen. Belg.
 By de voorgaande, maar niet zo menigvuldig. β.
 Tusschen Muiden en Naarden, binnenyks in de
 Braaken.
 Pharm. *NYPHÆE ALBÆ rad. herb. flor.*

T I L I A.

450. *TILIA floribus nectario destituta*. *Sp.* 733. n. 1. *europæa*.
Gelr. 301. *Fris.* 235.
Tilia fœmina, folio majore. *Baub. pin.* 426.
Comm. boll. 110.
Oed. dan t. 553.
 Lindeboom *Wyfke*. Belg.
 β. *Tilia mas*, foliis ulmi. *Baub. pin.* 426. *Comm.*
boll. 110
 Lindeboom *Manneke*. Belg.
 Op veele plaatsen aan de Wegen, en in de Steden en
 Dorpen.
 Pharm. *TILIÆ flor.*

C I S T U S.

451. *CISTUS herbaceus extipulatus*, foliis opposi-
tis lanceolatis trinerviis, racemis ebracteatis.
Sp. 741. n. 22.
Cistus flore pallido, macula nigro-rufescente
 insignito. *Baub. pin.* 465. *Comm. boll.* 27.
Helianthemum flore maculoso. *Col. ecphr.* 2. p.
 78. t. 77.
 Op Vlieland by de Kerk
Primum ibi hæc rarissima Belgii planta lecta a Cl.
 BREYNIO.

T R I G Y N I A.

D E L P H I N I U M.

452. *DELPHINIUM nectaris monophyllis*, caule *Consolidaj*
 sub-

subdiviso. Sp. 74^p. n. 1. Gehr. 311.
 Consolida regalis arvensis. Baub. pin. 147. Comm.
 boll. 27.
 Flos regius sylvestris. Dod. pempt. 252.
 Wilde Ridderspooren, Calketrip. Belg.
 In de Koorn-velden op sommige plaatsen; veel in
 Maurik in de Betuwe.
 Pharm. CALCATRIPPÆ f. CONSOLIDÆ RE-
 GALIS herb. flor.

P E N T A G Y N I A.

A Q U I L E G I A.

vulgaris. 453. AQUILEGIA nectariis incurvis. Sp. 752. n. 1.
 Gehr. 312.
 Aquilegia sylvestris. Baub. pin. 144. Comm. boll.
 12.
 Aquileja. Dod. pempt. 180.
 Wilde Aquiley of Akkeley. Belg.
 In de Laan voor Uilenpas, en in de Koorn-velden
 by Utrecht.
 Pharm. AQUILEGIÆ flor. sem.

H E X A G Y N I A.

S T R A T I O T E S.

Aloides. 454. STRATIOTES foliis ensiformi-triangularis ciliato-
 aculeatis. Sp. 754. n. 1. Gehr. 313. Fris. 236.
 Aloë palustris. Baub. pin. 286. Comm. boll. 6.
 Sedum aquatile f. Stratiotes potamicos. Dod.
 pempt. 588. & 589.
 Oed. dan t. 337.
 Ruiters-kruid, Water-Ruiters, Krabben-Klauen.
 Belg.
 Stikel-Kreusen. Groninganis.
 Scheeren, Kaarten. Rusticis.
 Zeer gemeen in veele Slooten in de Betuwe en in de
 Grift tusschen Nymegen en Arnhem; in den
 Ouden Yssel by Uilenpas; in de Slooten by Gou-
 da; Oudewater, Haastrecht, Haarlem, 's Hage

182 Delphinium 0

cal. 0 cor. 8 pet.: Supremo cornuto.

nectarium 2. f. d. d. sess. l.

Petal. 8. nectarium 2. f. d. d. postica
cornutum. Siliqua 3. l. i

183 Aquilegia 0

cal. 0 cor. 8 pet. nectaria 5 infera
cornuta.

nectaria 5 corniculata in cor petala

Caps. 5 distincto.

158. Stratiotes c.

Cal. 3-partita. cor. 3-pet. lacca obsc.
infra spatheam.

Spathe diphylla. perianth. 3 filam.
pet. 3 lacca obsc. infra.

158. Anemone c.

Cal. c. cor. 6-pet. sem. gularis.
pet. 6. g.

anem. quelsat. Sepp. vol. 1. 76

's Hage langs den weg naar Waffenaar; in de Graaffchappen Cuilenburg, Leerdam, Buuren; by Wyk te Duurstede, Veenendaal, Hardenbroek, Maarssen, Zuilen, Abcoude, Lopik, en elders in de Proventie Utrecht; in de Wouden en op de Kley in Friesland; ook veel in de Proventie Overysfel en Groningen, en by Zwartsluis in Drenthe.

Herba pabulo mixta remedium in Coryza equorum.
(de Droes.)

P O L Y G Y N I A.

A N E M O N E.

455. ANEMONE pedunculo involucrato, petalis *Pulsatilla* rectis, foliis bipinnatis. *Sp.* 759. n. 5.

Pulsatilla folio crassiore & majore flore. *Baub. pin.*

177. *Helw. puls.* 62. t. 8.

Pulsatilla. *Cam. epit.* 398. *Dod. pempt.* 433.

Oed. dan. t. 153.

Wildemans - kruid. Belg.

Te Brunnsberg buiten Zurphen; en op den Paaschbeuvel by ter Borch. (*Ill. Baro de ROUWENOORT.*)

456. ANEMONE feminibus acutis, foliolis incisiss, *nemorosa* caule uniflora. *Sp.* 762. n. 15. *Gelr.* 314.

Anemone nemorosa, flore majore. *Baub. pin.* 176.

Comm. boll. 10.

Anemone V. *Dod. pempt.* 435.

Oed. dan. t. 549.

Bosch - Haanevoet. Belg.

Melk - wortel. Groningans.

Wind - bloem. Vulgo.

β. *Anemone nemorosa*, flore majore ex purpura rubente. *Baub. pin.* 176.

γ. *Anemone nemorosa*, flore pleno albo. *Baub. pin.* 176.

Op schaduwachtige plaatsen buiten Harderwyk omtrent 's Heeren - Loo; in de Haarlemmer - Hout; in 't Haagse - Bosch; by Mickelhorst, Hemmen, Haren buiten Groningen; en elders.

- ranunculoides.* 457. ANEMONE seminibus acutis, foliolis incisis, petalis subrotundis, caule subbifloro *Sp.* 762. n. 17. *Jngr.* 86. *Fris.* 237.
Ranunculus nemorosus luteus. *Baub.* pin. 178. *Comm. boll.* 96.
Ranunculus phragmites luteus nemorosus. *Baub. bist.* 3 p. 413.
Oed. dan. t. 140.
In den Aarden-hout by Haarlem omtrent de plaats Nuizenburg; in 't Haagse-Bosch; in Friesland omtrent Franeker, Orangewoud en Klein Katiyk op schaduwachtige plaatsen.

C L E M A T I S.

- Vitalba.* 458. CLEMATIS foliis pinnatis: foliolis cordatis scandentibus. *Sp.* 766. n. 8. *Gelr.* 315.
Clematis sylvestris latifolia. *Baub.* pin. 300.
Vitalba. *Dod pempt.* 405.
Lynen. Belg.
Overvloedig te Persingen by Nymegen; in de Heegen te Bronkhorst in 't Graaffschap Zutphen; in den Yssel-dyk by Terwolde op de Veluwe; in de Herkeloer-waart in Overysfel.

T H A L I C T R U M.

- foetidum.* 459. THALICTRUM caule paniculato filiformi ramossissimo. *Sp.* 768. n. 2.
Thalicttrum minimum foetidissimum. *Baub.* pin. 337. *prodr.* 147. *Baub. bist.* 3. p. 488. *Morif.* *bist.* 3. p. 325. *f. 9. t. 20 f. 13.*
Agter het Fooden Kerkhof by 's Gravenhage. (Cel. SCHWENCKE.)
- minus.* 460. THALICTRUM foliis sexpartitis, floribus cernuis. *Sp.* 769. n. 6. *Gelr.* 625.
Thalicttrum minus. *Baub.* pin. 337. *Dod. pempt.* 38.
Thalicttrum alpinum minus saxatile, rutæ folio, staminibus luteis. *Segu. ver.* 476. t. 11.
In de Salker-waart by Campen, en de Weiden langs den Yssel by Zutphen; overvloedig by den Steenoven aldaar.
- flavum.* 461. THALICTRUM caule folioso sulcato, panicula

1558 Clematis 0

Cal. 0. cor. 1. pet. Sem. plurima nudata

Pet. 1. variis 8-16. Sem. caudata

1559 Analictrum

Cal. 0. cor. 1. S. 8. pet. Sem. plurima

Subnatica nuda

Sem. eccaudata

162 Adonis

Cal. 8 ptyllis Cor. 8 v 10 pet. Sem.
plurima, angulata, corticata.

Pet. quinque plura absque nectario.
Sem. nuda.

163 Ranunculus

Cal. 8 ptyllis Cor. 8 pet. Semina
plurima, pet. saepe nectarifero.

Pet. 8, inter unguis poro mellifero.
Sem. nuda.

- multiplīci erecta. *Sp.* 770. n. 10. *Gelr.* 316.
Fris. 238.
Thalictrum majus, filiqua angulosa aut striata.
Baub. pin. 336. *Comm. boll.* 109.
Thalictrum magnum *Dod. pempt.* 53.
Water-Ruit. Poel-Ruit, Heiblad, Valsch-Rhabarber. Belg.

Te Eghteld in de Betuwe aan den voet van den Dyk;
 by Harderwyk in de Ooster-Mehen, aan 't
 einde van de Weysteeg, en aan de booge Sydel
 over de eerste Moolen; buiten Wageningen aan
 den Dyk by de Tol-boom; aan den Weg tusschen
 Diemen en Abkoude; in de Weilanden aan de
 Muider-Dyk; aan de Kaade buiten de Leuter-
 poort te Wyk by Duursteede; in Friesland
 tusschen Tjetjerk, en 't Huis ter Heide, en elders
 in de Wouden aan de kanten der Slooten en We-
 gen, en in sommige Bosschen; ook in de Salker-
 waart.

A D O N I S.

462. *ADONIS floribus pentapetalis, fructibus ovatis. aestivalls.*
Sp. 771. n. 1.
Adonis sylvestris, flore phoeniceo, ejusque foliis
 longioribus. *Baub. pin.* 178. *Boerb. lugdb.* 1.
 p. 35.
Adonis flore pallido. *Cam. epit.* 648.
Adonis-bloem, Bruinnetkens. Belg.
 Komt van zelf voort onder het Koorn.

R A N U N C U L U S.

463. *RANUNCULUS foliis ovato-lanceolatis peti- Flammula.*
 olatis, caule declinato. *Sp.* 773. n. 1. *Gelr.*
 317. *Fris.* 239.
Ranunculus longifolius palustris minor. *Baub. pin.*
 186. *Comm. boll.* 96.
Flammula Ranunculus. *Dod. pempt.* 432.
Oed. dan. t. 572.
 Keine Egel-Kooten. Belg.
 Egel-gras. *Rusticis.*
 In vochtige Wei-landen, en Moerassige plaatsen.
Ruricolæ Gelriæ adfirmant oves ex esu hujus plantæ
hydropicos (gellig) fieri & exinde mori; minus
autem boves adfici.

- Lingua.* 464. RANUNCULUS foliis lanceolatis, caule erecto.
Sp. 773. n. 3. *Gelr.* 318. *Fris.* 240.
 Ranunculus longifolius palustris major. *Baub. pin.*
 34. *Comm. holl.* 96.
Lingua Plinii. Dalech. hist. 1037.
Egel - Koolen. Belg.
In de Slooten te Perlingen, Ommeren, Ryswyk
in de Betuwe; in de Kolken aan den Ouden Ys-
sel; in de Slooten by Bauren; en in die van de
Sillik by Haarlem; in de Graften van 't Huis te
Brederode; in de Slooten by Utrecht; in moer-
sige en laage landen omtrent Tjetjerk, Bergam
en Augustinisga in Friesland; in de Slooten en
Griften tusschen Deventer en Zwol; ook op ver-
scheide plaatsen in de Provintie Groningen en
Omlanden.
- Ficaria.* 465. RANUNCULUS foliis cordatis angulatis petio-
 latis, caule unifloro. *Sp.* 774. n. 9. *Gelr.* 319
Jngr. 88. *Fris.* 241.
 Chelidonia rotundifolia minor. *Baub. pin.* 309
Comm. holl. 25.
 Chelidonium minus. *Fuchs. hist.* 866. *Dod. pempt.*
 49.
Oed. dan. t. 499.
Speen - kruid, Kleine Gouwe. Belg.
Haane - kloojes. Anhemensibus.
- f. Chelidonia rotundifolia minor, folio maculoso.
Baub. pin. 309.
 γ. Chelidonia rotundifolia major *Baub. prodr.* 137.
 δ. Chelidonium minus, flore pleno. *Boerb. lugdb.* 1.
 p. 29.
 Overvloedig op vochtige schaduwachtige plaatsen, in
 de Bosschen, Hoven, en onder de Heggen.
 Pharm. CHELIDONII MINORIS. *rad. herb.*
Varietati γ. Perianthium frequentissime pentaphyl-
lum, atque cauliculi ramosi. BOERH.
- Sceleratus.* 466. RANUNCULUS foliis inferioribus palmatis
 summis digitatis, fructibus oblongis. *Sp.* 776
 n. 15. *Gelr.* 320. *Fris.* 242.
 Ranunculus palustris, apii folio lævis. *Baub. pin.*
 180. *Comm. holl.* 96.
 Ranunculus sylvestris. *Dod. pempt.* 426.
Oed. dan. t. 570. W2

POLYAMORPHIA POLYCYCNA, III

- 1. ...
- 2. ...
- 3. ...
- 4. ...
- 5. ...
- 6. ...
- 7. ...
- 8. ...
- 9. ...
- 10. ...
- 11. ...
- 12. ...
- 13. ...
- 14. ...
- 15. ...
- 16. ...
- 17. ...
- 18. ...
- 19. ...
- 20. ...
- 21. ...
- 22. ...
- 23. ...
- 24. ...
- 25. ...
- 26. ...
- 27. ...
- 28. ...
- 29. ...
- 30. ...
- 31. ...
- 32. ...
- 33. ...
- 34. ...
- 35. ...
- 36. ...
- 37. ...
- 38. ...
- 39. ...
- 40. ...
- 41. ...
- 42. ...
- 43. ...
- 44. ...
- 45. ...
- 46. ...
- 47. ...
- 48. ...
- 49. ...
- 50. ...
- 51. ...
- 52. ...
- 53. ...
- 54. ...
- 55. ...
- 56. ...
- 57. ...
- 58. ...
- 59. ...
- 60. ...
- 61. ...
- 62. ...
- 63. ...
- 64. ...
- 65. ...
- 66. ...
- 67. ...
- 68. ...
- 69. ...
- 70. ...
- 71. ...
- 72. ...
- 73. ...
- 74. ...
- 75. ...
- 76. ...
- 77. ...
- 78. ...
- 79. ...
- 80. ...
- 81. ...
- 82. ...
- 83. ...
- 84. ...
- 85. ...
- 86. ...
- 87. ...
- 88. ...
- 89. ...
- 90. ...
- 91. ...
- 92. ...
- 93. ...
- 94. ...
- 95. ...
- 96. ...
- 97. ...
- 98. ...
- 99. ...
- 100. ...

Water-Haanevoet. Belg.

Jeuk-kruid. Rusticis.

Overvloedig in Slooten, stilstaande Wateren, en vochtige Wei-landen.

In partibus nudis, quas attingit, prurimum concitat, easque exulcerat.

467. RANUNCULUS calycibus retroflexis, pedunculis ^{bulbosus.} fulcatis, caule erecto multifloro, foliis compositis. Sp. 778. n. 25. Gelr. 322.

Ranunculus pratensis, radice verticilli modo rotunda. Baub. pin. 179. Comm. boll. 95.

Ranunculus tuberosus. Dod. pempt. 431.

Oed. dan. t. 551.

St. Antonis Raapje. Belg.

In de Velden langs den Yssel, en op 't Pergje in de groote Laan by den Haarlemmer-Hout.

468. RANUNCULUS calycibus patulis, pedunculis ^{repens.} fulcatis, stolonibus repentibus, foliis compositis. Sp. 779. n. 26. Gelr. 323. Frisf. 243.

Ranunculus pratensis repens hirsutus. Baub. pin. 179. Comm. boll. 95.

Ranunculus hortensis. 1. Dod. pempt. 425.

Kruipend-Haanevoet of Haanepoot. Belg.

2. Ranunculus pratensis erectus dulcis. Baub. pin. 179.

Boerb. lugdb. 1. p. 31.

3. Ranunculus hortensis inclinatus. Baub. pin. 179.

Boerb. lugdb. 1. p. 31.

Ranunculus repens, flore pleno. Baub. hist. 3. p. 420.

In de Hoven en Velden op sebaduwachtige plaatsen.

469. RANUNCULUS calycibus patulis, pedunculis ^{polyanthos.} fulcatis, caule erecto, foliis multipartitis. Sp. 779. n. 27. ^{mos.}

Ranunculus polyanthemus simplex. Lob. ic. 666.

Boerb. lugdb. 1. p. 31. n. 10.

Ranunculus sylvestris. Tabern. ic. 42. hist. 117.

In vette Weiden in de Betuwe.

Facile confunditur cum sequente.

470. RANUNCULUS calycibus patulis, pedunculis ^{acris.} teretibus, foliis tripartito-multifidis: summis

- linearibus. Sp. 779. n. 28. Gelr. 324. Frisgr. 89.
Fris. 244.
- Ranunculus pratensis erectus acris. Baub. pin. 178.
Comm. boll. 95.
- Ranunculus hortensis. 2. Dod. pempt. 426.
Veld - Haanevoet of Haanepoot, Loter - bloem.
Belg.
- β. Ranunculus pratensis erectus acris, in folii medio
maculatus. Boerb. lugdb. 1. p. 30.
- γ. Ranunculus hortensis erectus, flore pleno. Baub.
pin. 179. Boerb. lugdb. 1. p. 31.
Overvloedig in de Wei-landen. γ. te Zutphen,
buiten de Nieuwstads-poort.
- lanuginosus. 471. RANUNCULUS calycibus patulis, pedunculis
teretibus, caule petiolisque hirsutis, foliis tri-
fidis lobatis crenatis holosericeis. Sp. 779. n. 8.
Ranunculus magnus valde hirsutus, flore luteo.
Baub. hist. 3. p. 417. Boerb. lugdb. 1. p. 31.
n. 8.
Oed. dan. t. 397.
† Volgens BOERHAAVE.
- arvensis. 472. RANUNCULUS feminibus aculeatis, foliis su-
perioribus decompositis linearibus. Sp. 780. n. 31.
Gelr. 321. Fris. 245.
Ranunculus arvensis echinatus. Baub. pin. 179.
Comm. boll. 95.
Ranunculus sylvestris. 3. Dod. pempt. 427.
Oed. dan. t. 219.
Akker - Haanevoet. Belg.
In de Zaai-landen en Koorn-akkers.
- muricatus. 473. RANUNCULUS feminibus aculeatis, foliis fir-
mibus lobatis obtusis glabris, caule diffuso.
Sp. 783. n. 32. Fris. 246.
Ranunculus palustris echinatus. Baub. pin. 180.
prodr. 95. Baub. hist. 3. p. 842.
In Friesland het meeste op de Kley in laagten, en
aan uitwateringen (MEESE.)
- parviflorus 474. RANUNCULUS feminibus muricatis, caule
diffuso. Sp. 780. n. 33.
Ranunculus hirsutus annuus, flore minimo. Roi.
angl. 3. p. 248. t. 12. f. 1. Boerb. lugdb. 1. p. 31.
n. 15.

THE HISTORY OF THE

... ..

... ..

... ..

... ..

... ..

... ..

... ..

... ..

... ..

... ..

... ..

... ..

... ..

... ..

... ..

... ..

... ..

... ..

... ..

... ..

PLANTAS DE LA SIERRA DE...

- 1. *...*
- 2. *...*
- 3. *...*
- 4. *...*
- 5. *...*
- 6. *...*
- 7. *...*
- 8. *...*
- 9. *...*
- 10. *...*
- 11. *...*
- 12. *...*
- 13. *...*
- 14. *...*
- 15. *...*
- 16. *...*
- 17. *...*
- 18. *...*
- 19. *...*
- 20. *...*
- 21. *...*
- 22. *...*
- 23. *...*
- 24. *...*
- 25. *...*
- 26. *...*
- 27. *...*
- 28. *...*
- 29. *...*
- 30. *...*
- 31. *...*
- 32. *...*
- 33. *...*
- 34. *...*
- 35. *...*
- 36. *...*
- 37. *...*
- 38. *...*
- 39. *...*
- 40. *...*
- 41. *...*
- 42. *...*
- 43. *...*
- 44. *...*
- 45. *...*
- 46. *...*
- 47. *...*
- 48. *...*
- 49. *...*
- 50. *...*

Ranunculus arvensis annuus hirsutus, flore omnium minimo. *Morif. hist. 2. p. 440. f. 4. t. 28. f. 21.*

† *Volgens BOERHAAVE.*

475. RANUNCULUS foliis subrotundis trilobis integerrimis, caule repente. *Sp. 781. n. 37. Gehr. 325. hederaceus.*

Ranunculus aquaticus hederaceus luteus. *Baub. pin. 180. Comm. boll. 96. Morif. hist. 2. p. 441. f. 4. t. 29. f. 29.*

Oed. dan. t. 321.

In een Beekje aan de laage Sypel by Harderwyk; aan de Duinkant in stilstaande ondiepe Wateren, by den Aardenhout buiten Haarlem; in de Slooten by Groningen.

Corolla huic est alba, non lutea, ut C. Baubini
Synonymum dicitur.

476. RANUNCULUS foliis submersis capillaceis, aquatilis. *Sp. 781. n. 38. Frisf. 247. emerfis peltatis.*

a. Ranunculus foliis inferioribus capillaceis, superioribus peltatis. *Linn. lapp. 234. Gehr. 326.*

Ranunculus fluitans, petiolis unifloris, foliis imis capillaribus, supremis reniformibus orbicularibus palmatis. *Hall. hist. 1163.*

Ranunculus aquaticus, folio rotundo & capillaceo. *Baub. pin. 180. Comm. boll. 96.*

Ranunculus aquatilis. *Dod. pempt. 587. Oed. dan. t. 376.*

f. Ranunculus foliis omnibus capillaceis circumscriptione rotundis. *Linn. b. Cliff. 231. Gehr. 327.*

Millefolium aquaticum cornutum majus. *Baub. pin. 141.*

Millefolium aquaticum cornutum. *Baub. prodr. 72. Baub. hist. 3. p. 784. quoad iconem. Comm. boll. 76.*

γ. Ranunculus caule fluitante, petiolis unifloris, foliis capillaribus, laciniis divergentibus. *Hall. hist. 1162.*

Ranunculus aquatilis omnino. *Baub. hist. 3. p. 781.*

Ranunculus trichophyllos aquaticus medio luteus. *Col. ecpbr. 1. p. 315. t. 316.*

- Millefolium aquaticum, foliis abrotani, ranunculi flore & capitulo. *Baub. pin.* 141. *Comm. boll.* 75.
2. Ranunculus foliis omnibus capillaceis circumscriptione oblongis. *Roy. lugdb.* 492. *Gelr.* 328.
- Ranunculus caule fluitante, petiolis unifloris, foliis capillaceis longissimis, laciniis parallelis. *Hall. hist.* 1161.
- Ranunculo f. Polyanthemo aquatili albo affine Millefolium maratriphyllum fluitans. *Baub. hist.* 3. p. 782.
- Millefolium aquaticum, foliis foeniculi, ranunculi flore & capitulo. *Baub. pin.* 141. *Comm. boll.* 75.
- a. Overvloedig in de Graften en Slooten om Harderwyk; aan de Duinkant in stilstaande ondiepe Wateren by den Aardenhout; en in de Slooten aan den Oosterweg te Haren en Hemmen buiten Groningen. β. Op veele plaatsjen in de Vyers. γ. In de Beekjes by Hoophuizen omtrent Harderwyk, en langs de Duinkant. δ. In den Yssel op verscheide plaatsjen, en overvloedig in de Rivier 't Spaarne op den inham by 't Huis te Heemstede.
- III. HALLERUS varietates has pro distinctis speciebus habet, sed *Cel. LUDWIG* (*Epist. erud. ad Hall. vol. 11. p. 165.*) recte monet folia superiora subrotunda, sicut sub aquis immersa manent, capillacea fieri, si vero rapido flumine feruntur, ita elongari, ut peucedani foliis similia sent. *Millefolium aquaticum cornutum* *Baub.* bis occurrit in hoc Elencho, quippe quo ad descriptionem & iconem. *Baub. prodr.* 73. t. 73. est bujus plantae varietas. β. Quo ad descriptionem vero *Baub. hist.* est *Ceratophyllum demersum*.

C A L T H A.

- palustris.* 477. *CALTHA.* Sp. 784. n. 1. *Gelr.* 329. *Fris.* 218. *Caltha palustris*, flore simplici. *Baub. pin.* 276. *Comm. boll.* 19.
- Caltha palustris.* *Dod. pempt.* 598. *Boter-bloem*, *Dotter-bloem.* Belg. *Kleine Pompe-bloemen.* Groninganis.

177. Calltha

cal. o. cor. 8 pet. cap. plurimus

neet. nulla

cap. polySperus

1. *Callia* ...
 ...
 ...
 ...

2. *Callia* ...
 ...
 ...

3. *Callia* ...
 ...
 ...

4. *Callia* ...
 ...
 ...

5. *Callia* ...
 ...
 ...

6. *Callia* ...
 ...
 ...

CALLIA

- 1. *Callia* ...
- 2. *Callia* ...
- 3. *Callia* ...
- 4. *Callia* ...
- 5. *Callia* ...

POLYANDRIA POLYGYNIA. 153

Veel in vochtige Wei-landen in de Betuwe, en omtrent Harderwyk, 's Hage, Amsterdam, Haarlem, Urecht, Leeuwaarden, Zwol; in de Bergermeer by Alkmaar; in 't Gorecht by Groningen.

Petalorum numerus in hac planta inconstans, frequentissime 5 adsunt, rarius 6 vel 7. rarissime 8.

CLASSIS XIV.

DIDYNAMIA

GYMNOSPERMIA.

AJUGA.

- reptans.* 478. AJUGA glabra, stolonibus reptantibus. *Sp.* 785.
n. 4. *Gelr.* 330. *Fris.* 249.
 Consolida media, pratensis cærulea. *Baub.* *pin.* 260.
Comm. boll. 27.
 Bugula. *Dod. pempt.* 135.
 Zenegroen, Ingroen. Belg.
 Veel in de Wei-landen; in de pannen en laagten
 der Duinen; en ook by de Wegen.
 Pharm. BUGULÆ herb. flor.
 Variat interdum corollâ alba & carnâ.

TEUCRIUM.

- Scordonia.* 479. TEUCRIUM. foliis cordatis ferratis petiolatis,
 racemis lateralibus secundis, caule erecto. *Sp.*
 789. *n.* 18. *Gelr.*..
 Scordium alterum, sive Salvja agrestis. *Baub.* *pin.*
 247. *Comm. boll.* 103.
 Salvja agrestis sive Sphacelus. *Dod. pempt.* 291.
Oed. dan. t. 485.
 Wilde-Salie. Belg.
 Op zandige plaatsen omtrent Uilenpas, Arnhem,
 Billoen, Harderwyk, en elders in Gelderland;
 Overvloedig in de Duinen by 's Hage, Raaphorst,
 Ben-

1078. Arjuga cal. Subquinquefidi
Cor. Labium Superius. Anuicibus brevius.

1079. Acaerium "
Cor. Labium Super. o, sed bipartitum.
Cor. Labium Sup. (nullum) ultra basin
2-partitum, divaricatum ubi Anuicibus.

182 *Hypolepis* "
filamenta distincta recta. cor. tingens
cor. labium inf. lacina intermedia
crenata

183 *Nepeta* "
cor. labium inf. crenatum. fang
marginis reflexo.
cor. Lab. inf. lacina intermedia
crenata. Stamina approximata

DIDYNAMIA GYMNOSPERMIA. 155

Bennenbroek, Heemstede, Hillegom, Wyk op Zee, agter den Ardenhout en by Hartecamp buiten Haarlem; aan den Weg tusschen Lisse en de Leidsche-Vaart; ook omtrent Zwol, en aan den Berg by Amerongen in 't Sticht van Utrecht.
Pharm. SALVIÆ AGRESTIS herb.

480. TEUCRIUM foliis oblongis sessilibus dentato-ferratis, floribus geminis axillaribus pedunculatis, caule diffusio. *Sp.* 790. n. 20. *Scordium.* *Baub.* pin. 247. *Cam. epit.* 588. *Dod.* *pempt.* 126. *Comm. boll.* 103.

Oed. dan. t. 593.
Water-Loek. Belg.

Aan de Slooten in 't Graaffschap Zutphen omtrent Zevenar; en in de vochtige Duin-Valeeyen tusschen de Sillik en 't Dorp Lisse.

Pharm. SCORDII herb.

481. TEUCRIUM foliis cuneiformi-ovatis incisif *Chamædry* crenatis petiolatis, floribus ternis, caulibus procumbentibus subpilosis. *Sp.* 790. n. 22. *Frisf.* 250.

Chamædry major repens. *Baub.* pin. 248. *Dod.* *pempt.* 43. *Moris. hist.* 3. p. 422. f. 11. t. 22. f. 11. *Boerb. lugab.* 1. p. 182.

Gamander, Batbengel. Belg.

♀. *Chamædry* minor repens. *Baub.* pin. 248. *Dod.* *pempt.* 43. *Comm. boll.* 24. *Moris. hist.* 3. p. 422. f. 11. t. 22. f. 12.

In 't Haagse-Bosch, en in Friesland by Bergum, Heerenveen, Dragten, &c. op Heide-velden, en in sommige Bosschen.

Pharm. CHAMÆDRIOS herb.

H Y S S O P U S.

482. HYSOPIUS spicis secundis, foliis lanceolatis. *officinalis.* *Sp.* 796. n. 1. *Gelr.* 335.

Hysopus officinarum cærulea seu spicata. *Baub.* pin. 217.

Hysopus vulgaris. *Dod. pempt.* 287.

Zoop. Belg.

Te Harderwyk op de muur van 't Choor der vervallen Broederen-Kerk, en eert yds op de muur van 't Huis
te

te Bronkhorst in 't. Graafschap Zutphen.
Pharm. HYSSOPI herb.

Qui viderit binis illis in locis magna in copia e maris
crescentem hanc plantam, vix dubitaret eam esse
veram Hyssopum Hebræorum. Conf. Eph. Nat.
Cur. Vol. 1. Obs. DXX. nisi obstaret observatio
Cl. FR. HASSELQUIST de Bryo truncatulo. Linn.
Suec. 2. 1001.

N E P E T A.

- Cataria.* 483. NEPETA floribus spicatis: verticillis subpedi-
cellatis, foliis petiolatis cordatis dentato-
ratis. Sp. 796. n. 1.
Mentha cataria vulgaris & major. Baub. pin. 220.
Comm. boll. 74.
Cataria herba. Dod. pempt. 99.
Oed. dan. t. 580.
Katte - kruid, Nipt. Belg.
In de Duinen by Overveen, en groeit ook van zelf
in de Zaai - landen en Hoven.
Pharm. NEPETÆ herb.

S I D E R I T I S.

- hirsuta.* 484. SIDERITIS foliis lanceolatis obtusis dentatis
pilosis, bracteis dentato-spinosis, caulibus hir-
tis decumbentibus. Sp. 803. n. 10.
Sideritis hirsuta procumbens. Baub. pin. 233.
Comm. boll. 105.
Herba judaica. Dod. pempt. 93.
Glis - kruid. Belg.
By de Wegen en Paden.

M E N T H A.

- Sylvestris.* 485. MENTHA. spicis oblongis tomentosiss ferratis
sessilibus, staminibus corolla longioribus. Sp.
804. n. 1. Gelr. 341.
Mentha sylvestris folio longiore. Baub. pin. 227.
Comm. boll. 74. Moris. hist. 3. p. 368. f. 11. t. 6. f. 6.
Oed. dan. t. 484.
Wilde Munte. Belg.
Aan de kanten der Zaai - landen op veele plaatsen.
Pharm.

484 Sideritis "

Stigma alterum vaginans alterum.

Hanc intra tubum cor. Stigma brevius
involvens alterum.

488 Mentha "

filamenta distincta, recta cor sub
oquali.

cor. h. fida, lacina lateri emarginata.

Mentha hirsuta L.
 Mentha sylvestris L.
 Mentha pulegioides L.
 Mentha arvensis L.
 Mentha aquatica L.
 Mentha canadensis L.
 Mentha longifolia L.
 Mentha spicata L.
 Mentha citrata L.
 Mentha sylvestris L. var. piperita L.
 Mentha sylvestris L. var. arvensis L.
 Mentha sylvestris L. var. pulegioides L.
 Mentha sylvestris L. var. arvensis L. var. pulegioides L.
 Mentha sylvestris L. var. arvensis L. var. pulegioides L. var. arvensis L.

M E N T H A

Mentha hirsuta L. var. piperita L.
 Mentha hirsuta L. var. arvensis L.
 Mentha hirsuta L. var. pulegioides L.
 Mentha hirsuta L. var. arvensis L. var. pulegioides L.
 Mentha hirsuta L. var. arvensis L. var. pulegioides L. var. arvensis L.
 Mentha hirsuta L. var. arvensis L. var. pulegioides L. var. arvensis L. var. pulegioides L.
 Mentha hirsuta L. var. arvensis L. var. pulegioides L. var. arvensis L. var. pulegioides L. var. arvensis L.
 Mentha hirsuta L. var. arvensis L. var. pulegioides L. var. arvensis L. var. pulegioides L. var. arvensis L. var. pulegioides L.
 Mentha hirsuta L. var. arvensis L. var. pulegioides L. var. arvensis L. var. pulegioides L. var. arvensis L. var. pulegioides L. var. arvensis L.

M E N T H A

Mentha hirsuta L. var. piperita L.
 Mentha hirsuta L. var. arvensis L.
 Mentha hirsuta L. var. pulegioides L.
 Mentha hirsuta L. var. arvensis L. var. pulegioides L.
 Mentha hirsuta L. var. arvensis L. var. pulegioides L. var. arvensis L.
 Mentha hirsuta L. var. arvensis L. var. pulegioides L. var. arvensis L. var. pulegioides L.
 Mentha hirsuta L. var. arvensis L. var. pulegioides L. var. arvensis L. var. pulegioides L. var. arvensis L.

1889. 6. 1. Mentha hirsuta L.
 Suppl. f. 84.

DIDYNAMIA GYMNOSPERMIA. 157

Pharm. MENTHÆ SYLVESTRIS herb.

486. MENTHA spicis oblongis, foliis subrotundis *rotundifolia.*
 rugosis crenatis sessilibus: Sp. 805. n. 3.
 Mentha sylvestris, rotundiore folio. *Baub. pin.*

227.
 Menthastrum, folio rugoso rotundiore, spontaneum, flore spicato odore gravi. *Baub. bist.* 3.
 p. 219.

In de laage vocbtige pannen der Duinen buiten 's Hage
 (Cel. SCHWENCKE.)

487 MENTHA floribus capitatis, foliis ovatis ferratis *aquatica.*
 petiolatis, staminibus corolla longioribus.
 Sp. 805. n. 3. *Gelr.* 342. *Fris.* 251.

Mentha rotundifolia palustris, seu aquatica major.
Baub. pin. 227. *Comm. boll.* 73. *Morif. bist.* 3.
 p. 370. f. 11. t. 7 f. 6.

Water-Munte, Bruin-beilig. Belg.
 Aan de kanten der Slooten en Graften, en in vocbtige
 Duin-Valeyen.

Pharm. MENTHÆ AQUATICÆ herb.

488. MENTHA floribus verticillatis, foliis ovatis *arvensis.*
 cutis ferratis, staminibus corollam æquantibus.
 Sp. 806. n. 9. *Gelr.* 343. *Fris.* 252.

Mentha palustris, folio oblongo. C. B. *Comm.*
boll. 73.

Mentha arvensis verticillata hirsuta. *Baub. bist.*
 3. p. 217. *Morif. bist.* 3. p. 369. f. 11. t. 7.
 f. 5.

Calamintha arvensis verticillata. *Baub. pin.* 229.
Oed. dan. t. 512.

Veld-Munte. Belg.
 Kruis en Munt. Groninganis.

Aan de Slooten by Uilenpas, Zwol, Campen; aan
 de Duinkant van Holland; in Friesland op de Kley
 en in de Wouden overvloedig aan de Wegen, en
 kanten van Koorn-landen, op dykjes en aan ruige
 Wallen, en aan Slooten; ook in de Koorn-landen
 en boven van 't Goreght buiten Groningen.

489. MENTHA floribus verticillatis, foliis ovatis *Pulegium.*
 obrutis subcrenatis, caulibus subteretibus re-

pen-

358 DIDYNAMIA GYMNOSPERMIA.

pentibus, staminibus corolla longioribus. *Sp.*
807. n. 12. *Gelr.* 344.

Pulegium latifolium. *Baub.* pin. 222.

Pulegium. *Fuchf. hist.* 199. *Dod. pempt.* 282.

Poley. Belg.

Op vochtige plaatsen aan de Waal by Wamel over
Thiel; en in de Thielcr-waard; omtrent den
Yssel by Gorfel, Uilenpas, en elders in 't Graaf-
schap Zutphen; ook by Salk in Overysfel.

Pharm. PULEGII LATIFOLII herb.

G L E C O M A.

hederacea. 490. GLECOMA foliis reniformibus crenatis. *Sp.* 807.
n. 1. *Gelr.* 338. *Jagr.* 92. *Fris.* 253.

Hedera terrestris vulgaris. *Baub.* pin. 306. *Comm.*
boll. 57. *Morif. hist.* 3. p. 409. f. 11. t. 21. f. 1.

Hondsdras, Aard-Veil, Onder-have. Belg.

Kruip door den tuin. Hortulanis.

β. *Hedera terrestris minor & elegantior.* *Baub.* pin.
306. *Comm. boll.* 57.

Klein Hondsdras. Belg.

Overvloedig langs de wegen en paden. β. Op wach-
tige gronden omtrent oude boomen.

Pharm. HEDERÆ TERRESTRIS herb.

L A M I U M.

Orvula. 491. LAMIUM foliis cordatis inæqualiter arguteque
ferratis, corollis fauce inflata, calycibus colo-
ratis. *Sp.* 808. n. 1.

Lamium maximum sylvaticum alterum. *Baub.*
pin. 231.

Galeopsis maxima pannonica. *Clus. hist.* 2. p. 21.
In de Salkcr-waart in Overysfel.

levigatum. 492. LAMIUM foliis cordatis rugosis, caule levi,
calycibus glabris longitudine corollæ. *Sp.* 808. n. 2.

Lamium purpureum non foetens, folio oblongo.
Baub. pin. 231. *Boerb. lugdb.* 1. p. 157.

Galeopsis flore purpurascente majore, folio non
maculato. *Baub. hist.* 3. p. 321.

† *Volgens BOERHAAVE.*

album. 493. LAMIUM foliis cordatis acuminatis ferratis pe-

Leg. glecoma "

antherarum paria crasiata
antherarum singulorum paria in foris
crucis connivent. cal 5-fidus.

Leg. Laminum "

cor. labium inf. utrinque dente setaceo.
cor. lab. Sup. integram, fornicatam;
lab. inf. 2-lobum, fere utrinque marginem
dentata.

196 Galeopsis "

Cor. labium inf. supra bidentatum.

Cor. lab. sup. tuberculatum, fornicatum,

lab. inf. supra bidentatum

DIDYNAMIA GYMNOSPERMIA. 159

- tiolatis, verticillis vigintifloris. *Sp.* 809. n. 5.
Gelr. 307. *Fris.* 254.
 Lamium album non foetens, folio oblongo. *Baub.*
pin. 251. *Comm. boll.* 63.
 Urtica iners sive Lamium primum. *Dod. pempt.* 153.
Oed. dan. t. 594.
 Doove Netelen, Hond's-Netelen. Belg.
 Suiker-Netel. Buiranis.
 Melk-bloem. Westfrisiis.
 β. Lamium urticae folio, flore purpureo spicato.
Comm. boll. 62.
 By de Wegen en in de Hoven. β. op het Kraaijenest
 langs den weg naar Heemstede, en om Utrecht.
 Pharm. URTICAE MORTUAE herb. flor.
 494. LAMIIUM foliis cordatis obtusis petiolatis. *Sp. purpureum*
 809. n. 6. *Gelr.* 346 *Ingr.* 93. *Fris.* 255.
 Lamium purpureum foetidum, folio subrotundo,
 sive Galeopsis. dioscoridis. *Baub. pin.* 230.
Comm. boll. 62.
 Urtica iners altera. *Dod. pempt.* 153.
Oed. dan. t. 523.
 Stinkende Doove Netelen. Belg.
 β. Lamium purpureum foetidum, folio subrotundo
 minus. *Boerb. lugdb.* 1. p. 157.
 γ. Lamium album foetidum, folio subrotundo. *Baub.*
pin. 251. *Boerb. lugdb.* 1. p. 157.
 ε. Lamium album foetidum, folio subrotundo minus.
pin. 251. *Boerb. lugdb.* 1. p. 157.
 By de Wegen, en in de Hoven.
 495. LAMIIUM foliis floralibus sessilibus amplexicaulibus obtusis. *Sp.* 809. n. 7. *Gelr.* 345. *Fris.* 256.
 Lamium, folio caulem ambiente, minus. *Baub.*
pin. 232. *Comm. boll.* 63.
 Morsus gallinae, folio hederulae, alter. *Lob. ic.*
 463.
 Hoender-beet. Belg.
 β. Lamium, foliis caulem ambientibus, majus. *Baub.*
pin. 232. *Boerb. lugdb.* 1. p. 158.
 In de Zaay-landen en Moeshoven; veel by Arnhem.

G A L E O P S I S.

496. GALEOPSIS internodiis caulinis aequalibus: *Ladanum*
 ver-

160 DIDYNAMIA GYMNOSPERMIA.

- verticillis omnibus remotis, calycibus inermibus.
Sp. 810. n. 1. Gelr. 348. Frif. 257.
- Sideritis arvensis angustifolia rubra. *Baub. pin. 232.*
 Ladanum segetum, flore rubro quorundam. *Baub. hist. 3. p. 855.*
Op de Akkers langs de Duinen, en in de Koornvelden op verscheide plaatsen.
- Tetrabit.* 497. GALEOPSIS internodiis caulinis superne incrassatis, verticillis summis subcontiguibus, calycibus subpungentibus. *Sp. 810. n. 2. Gelr. 348. Frif. 258.*
- β. Cannabina flore purpurascente. *Boerb. lugdb. 1. p. 159.*
Cannabis sylvestris quorundam urticæ inerti affinis. Baub. hist. 3. p. 854.
- γ. Urtica aculeata, foliis ferratis. *Baub. pin. 232. Comm. holl. 116.*
- δ. Cannabina flore albo. *Boerb. lugdb. 1. p. 159.*
- ε. Galeopsis corolla flava: labio inferiore maculato. *Linn. lapp. 193.*
Cannabina flore magno luteo, labiis purpureis. Boerb. lugdb. 1. p. 159.
- ζ. Urtica aculeata, foliis ferratis altera. *Baub. pin. 232. Comm. holl. 117.*
Urtica mortua quarta. Dod. pempt. 153.
Geele Doove Netelen, Leerwebekken. Groningans. In de Koorn-landen. Buiten Haarlem, aan de Duinkant, en by Zwol. γ. & δ. veel by Utrecht, Harderwyk, Zwol, in 't Haagse-Bosch; in de Wouden in Friesland; aan de dykjes by Haren buiten Groningen; en elders.
- Galeobdolon.* 498. GALEOPSIS verticillis sexfloris: involuero tetraphyllo. *Sp. 810. n. 3. Gelr. 354.*
 Galeopsis s. Urtica iners, flore luteo. *Baub. hist. 3. p. 323. Boerb. lugdb. 1. p. 162.*
Lamium folio oblongo luteum. Baub. pin. 231. In de Bosschadien by Uilenpas, Zwol, in Friesland by Bergum; en in 't Haagse-Bosch.

STACHYS.

- Slyatica.* 499. STACHYS verticillis sexfloris, foliis cordatis
 p.

199. *Archyl.* 11

Cor. lab. inf. lateribus reflexis. Stam.
deplorata ad latera depleta.

Cor. lab. sup. fornicatum. lab. inf. lateribus
reflexis. lacina intermedia majora
emarginata. Stam. deplorata ver. ad
latera reflexa.

502 Ballota "

Cal. 10-Stratus. Cor. lab. Sup. fornicatum
Cal. hypocrateriformis & dentatus. Cor.
lab. Sup. crenatum concavum.

503. Marrubium "

Cal. 10-Stratus cor. lab. Sup. rectum.
Cal. hypocraterif. rigidus. Cor. Cal. Sup.
obfidum, lineare, rectum.

DIDYNAMIA GYMNOSPERMIA. 161

- petiolatis Sp. 811. n. 1. Gehr. 350. Fris. 259.
 Lamium maximum sylvaticum foetidum. Baub.
 pin. 231.
 Urtica heraclea. Tabern. ic. 536.
 In 't Bosch van Ouden-Aller op de Veluwe; in 't
 Haagse-Bosch; in Boschen en aan ruige Wallen,
 en aan de Wegen omtrent Dragten, Oudega en
 Rotteval in Friesland: te Zwol op de Wal; in de
 Salkerwaard; op den Dyk naar Paterwolde, by
 de Mickelhorst, en elders buiten Groningen; en
 op veele andere plaatsen in de Boschen en Heggen.
300. STACHYS verticillis subsexfloris, foliis lineari-palustris.
 lanceolatis semiamplexi caulibus sessilibus. Sp.
 811. n. 2. Gehr. 351. Fris. 260.
 Stachys palustris foetida. Baub. pin. 236.
 Stachys aquatica. Tabern. ic. 577.
 Aan de kanten der Slooten by 's Hage, Zandhorst;
 op veele plaatsen in Friesland; aan de Griffen
 tusschen Deventer en Zwol; in 't Veenland by 't
 Cluivings-bosch in 't Landschap Drenthe.
301. STACHYS verticillis sexfloris, foliis obtusis nu-
 diusculis, corollis longitudine calycis, caule
 debili. Sp. 814. n. 11. (Gehr. 339.)
 Sideritis alfinis trixaginis folio. Baub. pin. 233.
 prodr. 111
 Oed. dan. t. 587
 f. Lamium paludosum belgicum, melissæ folio.
 Herm. lugdb. 351. t. 353.
 In een Koorn-land by Marquette; in 't Zand achter
 den Kranenborgh, en in de Hoven by Zwol.

B A L L O T A.

302. BALLOTA foliis cordatis indivisis serratis, caly-
 nibus acuminatis. Sp. 814. n. 1. Gehr. 352.
 Fris. 261.
 Ballote f. Marrubium nigrum. Dod. pempt. 90.
 Marrubium nigrum foetidum. Baub. pin. 230.
 Comm. holl. 72.
 Zwarte Mulrove, Stinkende Andoorn. Belg.
 Veel by de wegen en op ruwe plaatsen omtrent Har-
 derwyk, Muiderberg, 's Hage, Utrecht, Zwol;

162 DIDYNAMIA GYMNOSPERMIA.

in Friesland omtrent Sumeer, Bergum, Gorra-
dyk, en elders.

- alba.* 503. *BALLOTA* foliis cordatis indivisis serratis, caly-
cibus subtruncatis. *Sp.* 814 n. 2.
Ballote flore albo. *Tourn. inst.* 185. *Boerb. logd.*
1. p. 175.
Ballote. *Cam. epit.* 572.
† Volgens BOERHAAVE.

MARRUBIUM.

- vulgare.* 504. *MARRUBIUM* dentibus calycinis fetaceis unci-
natis. *Sp.* 816. n. 5. *Gelr.* 353.
Marrubium album vulgare. *Baub. pin.* 230. *Comm.*
boll. 72. *Morif. hist.* 3. p. 376 f. 11. t. 9. f. 1.
Malrove, Witte Anacoorn. Belg.
Tusschen Maas en Waal over Tiel; op verscheide
plaatsen buiten Zutphen, en in de Duinen; aan
de Weg tusschen Rottendam en Schiedam; en
tusschen Deventer en Twello.
Pharm. MARRUBII herb.

LEONURUS.

- Cardiaca.* 505. *LEONURUS* foliis caulinis lanceolatis trilobis.
Sp. 817. n. 1. *Gelr.* 355.
Marrubium Cardiaca dictum. *Baub. pin.* 230.
Comm. boll. 72. *Morif. hist.* 3. p. 378. f. 11. t.
9. f. 18.
Herts-gespan. Belg.
Op Steenachtige ruwe plaatsen, en by de Wegen

ORIGANUM.

- vulgare.* 506. *ORIGANUM* spicis subrotundis paniculatis con-
glomeratis, bracteis calyce longioribus ovatis.
Sp. 824. n. 7. *Gelr.* 335.
Origanum sylvestre. *Baub. pin.* 223. *Dod. pempt.*
285
Wilde Orego, Wilde Majolein. Belg.
Overvloedig tusschen Nymegen en Gend; tusschen
Zutphen en Doesburg; by 't Dorp Voorst op de
Veluwe; aan den Rhyndyk in de Betuwe; in de
Duinen achter Zorgvliet; aan de Wegen om Wyk by

508 Leonurus "

anthe punctis officiis adspersis.

anthe punctis nitidis adspersis.

506. origanum cal. bilabiatis

strobilus calycis colligens.

strobilus legum, spicatus.

807. Thymus "

cal. fruce villis claudas.

cal. bilabiato fruce villis claudas.

809. Melissa "

cal. angulatus lanosus; labio Sup.
adscendente.

cal. aridus supra gelaminis sculis labio Sup.
Subfastigiato. cor. latum Sup. Sub-
fornicatum. 2. fidum; labium inf. lobo
medio cordato;

DIDYNAMIA GYMNOSPERMIA. 163

by Duurstede; in de Herkeloer - en Salke -
 Waart; en elders.
 Pharm. ORIGANI VULGARIS herb.

T H Y M U S.

507. THYMUS floribus capitatis, caulibus repenti- *Serpyllum*
 bus, foliis planis obtusis basi ciliatis. Sp. 825.
 n. 1. Gehr. 332 Fris. 262.

Serpyllum vulgare minus. Baub. pin. 220. Comm.
 boll. 105.

Serpyllum vulgare. Dod. pempt. 277.

Quendel, Wilde Thym. Belg.

Serpyllum vulgare, flore albo. Tourne. inst. 197.

Op zandige dorre gronden en Hei- velden in 't Graaf-
 schap Zutphen; op de Veluwe; te Wamel over
 Tiel; buiten 's Hage, Haarlem, Rhenen,
 Zwol; in Friesland omtrent Bergum, Heeren-
 veen, en andere Woud plaatsen, buiten Gronin-
 gen by Harender - Moolen, &c. B. Op de Heide
 by Elspeet, en in de Laan voor Uilenpas.

Pharm. SERPILLI herb.

508. THYMUS floribus verticillatis, pedunculis uni- *Acinas*
 floris, caulibus erectis subramosis, foliis acutis
 ferratis. Sp. 826 n. 4. Gehr. 333. Fris. 263.

Clinopodium arvense ocymi facie. Baub. pin. 225.

Acinos multis Baub. hist. 3. p. 295.

Op zandige plaatsen omtrent den Ouden - Yssel in 't
 Graafschap Zutphen; in de Duinen niet verre
 van Westerhout, en by Overveen; in Friesland
 op verscheide plaatsen op bezaaide en beplante gron-
 den; in de Herkeloersteeg in Overysfel.

M E L I S S A.

509. MELISSA pedunculis axillaribus dichotomis *Nepeta*
 folio longioribus, caule adscendente hirsuto.
 Sp. 828. n. 4. Gehr. 337.

Calamintha pulegii odore. Baub. pin. 228 Comm.
 boll. 19.

Pulegium sylvestre, sive Calamintha altera. Dod.
 pempt. 98.

Wilde Poley. Belg.

Veel in braakleggende Koorn- velden by Uilenpas,
 L 2 U.

164 DIDYNAMIA GYMNOSPERMIA.

Utrecht, de Bilt, Zeist; in de Duinen buiten's Ha-
ge, en aan de Weg in 't groot Bentveld by Haar-
lem, en elders.

SCUTELLARIA.

galericulata 510. SCUTELLARIA foliis cordato-lanceolatis cre-
natis, floribus axillaribus. Sp. 835. n. 5. Gelf.
357. Fris. 264.

Lyfimachia cærulea galericulata, vel Gratiola
cærulea. Baub. pin. 246. Comm. boll. 71.

Lyfimachia galericulata. Dalech. hist. 1060.
Glid. kruid. Belg.

β. Cassida palustris vulgatior, flore albo. Tourn. inf.
182. Boerb. lugdb. 1. p. 177.

By de wegen en paden, veel aan de Sypel by Har-
derwyk, en op Princen-Loo; in de Duin-wa-
leyen achter Zorgvliet; in Friesland by Lang-
weer en Orange-woud; aan de dykjes by Haren
buiten Groningen.

PRUNELLA.

vulgaris 511. PRUNELLA foliis omnibus ovato-oblongis fer-
ratis petiolatis. Sp. 837. n. 1. Gelf. 356. Fris.
265.

Brunella major, folio non dissecto. Baub. pin. 260.
Comm. boll. 17.

Brunella. Dod. pempt. 136.
Brinelle. Belg.

β. Brunella major, folio non dissecto, flore albo.
Baub. pin. 261. Boerb. lugdb. 1. p. 169.
In de Velden en Wei-landen.
Pharm. BRUNELLÆ herb.

laciniata 512. PRUNELLA foliis ovato-oblongis petiolatis: su-
premis quatuor lanceolatis dentatis. Sp. 837. n. 2.
Comm. boll. 17.

Brunella II non vulgaris. Clus. hist. 2. p. 43.
Bentveld-kruid. Vulgo.
In het Bent-veld buiten Haarlem.

810 Scutellaria "

rad. fructifera operculata.

rad. or. integro. post. florescentia
clauso, operculato.

811. Prunella "

filata. oia. apica bifurca.

filata. bifurca. altera apica atherifera.

Stigma bifidum.

513. Rhizanthus cal. quadrifidi
caps. 2-locul. cor. personata

cal. trifidus, ventricosus caps. 2-locul.
obtus. compressa

Dodon. pempt. f. 556

514 Euphrasia

caps. 2-locul. cor. personata anthe inf.
Nunc spinosa.

cal. trifidus cylindricus caps. 2-locul.
ovato oblonga. anthe infer. altero
lobo b. spinosa.

515 Euphrasia altera Dod. pempt. f. 556

ANGIOSPERMIA.

RHINANTHUS.

513. RHINANTHUS corollis labio superiore com- *Crista galli.*
presso brevior. *Sp.* 840. n. 3. *Gehr.* 361. *Fris.* 266.
Pedicularis pratensis lutea, vel *Crista galli.* *Baub.*
pin. 163. *Comm. boll.* 86. *Morif. hist.* 3. p. 426.
f. 11. t. 23. f. 1.
Gele Radelen of Haane-Kammen. Belg.
Horde. Rusticis.
Overvloedig in de Hooi-landen.

EUPHRASIA.

514. EUPHRASIA foliis ovatis lineatis argute denta- *officinalis.*
tis. *Sp.* 841 n. 2. *Gehr.* 364. *Fris.* 267.
Euphrasia officinarum. *Baub. pin.* 233. *Comm. boll.*
36. *Morif. hist.* 3. p. 430. *f. 11. t. 24. f. 1.*
Oogen-troost. Belg.
β. *Euphrasia ramosa pratensis, flore albo.* *Boerb.*
lugdb. 1. p. 236.
Overvloedig op vochtige zandige plaatsen in de Tie-
lerwaard; in 't Graaffschap Zutphen; op de Ve-
luwe; in 't Haagse bosch, en daaromtrent in
de Duinen; te Heerloo buiten Alkmaar, by Haar-
lem, Utrecht; in Friesland in de Wouden en
op de Kley omtrent Tjum, Spannum, &c. te
Haren buiten Groningen; en elders.
Pharm. EUPHRASIAE herb.
515. EUPHRASIA foliis linearibus: omnibus ferratis. *Odontites.*
Sp. 841. n. 4. *Gehr.* 365. *Fris.* 268.
Euphrasia pratensis rubra. *Baub. pin.* 234. *Comm.*
boll. 36. *Morif. hist.* 3. p. 431. *f. 11. t. 24. f.*
10.
Tweede Oogen-troost. Belg.
Overvloedig op vochtige Zand-gronden aan de we-
gen en kanten van Koorn-landen by Uilenpas;
Enghuizen, Oldbroek, en elders in Gelderland;

166 DIDYNAMIA ANGIOSPERMIA

op Staalduin buiten 's Hage; ook by Loosduinen, Monster, Haarlem, Utrecht, Franeker, Zwol, en elders.

MELAMPYRUM

arvensis. 516. MELAMPYRUM spicis conicis laxis: bracteis dentato-setaceis coloratis. Sp. 842. n. 2. Gelr. 367.

Melampyrum purpurascente coma. Baub. pin. 224
Comm. boll 72.

Triticum vaccinum Dod pempt. 541.

Paards bloemen Belg.

Overvloedig in de Koorn-velden by Uilenpas, Steenderen, Bronkhorst, en elders in 't Graafschap Zutphen; ook by Thiel, Utrecht en Zwol.

pratense. 517. MELAMPYRUM floribus secundis lateralibus; foliorum conjugationibus remotis, corollis clausis Sp 843. n. 4. Gelr. 368. Fris. p. 87.

Melampyrum luteum latifolium. Baub. pin. 223
Comm. boll. 73. Moris. bist. 3. p. 429. f. 11. 2
27. f. 3.

Geele Paards-bloemen. Belg.

Henge. Rustici

Overvloedig in de Bosschen, en op schaduwachtige plaatjen in Gelderland, Utrecht, Friesland en Overijssel; ook in 't Haagse-bosch.

Oves ex esu hujus pinguescere testantur Rustici.

LATHRÆA

Squamaria. 518. LATHRÆA caule simplicissimo, corollis pedunculatis: labio inferiore trifido. Sp. 844. n. 4.

Orobanche, radice dentata, major. Baub. pin. 88.

Orobanche, radice dentata altius radicata, foliis & floribus albo-purpureis Mentz pug. t. 3. f.

3. Moris bist. 3. p. 503 f. 12. t. 16. f. 14

In Delfland langs den Dyk tusschen Monster en de Hey. (Cel SCHWENCKE.)

PEDICULARIS

palustris. 519. PEDICULARIS caule ramoso, calycibus cristatis calloso-punctatis, corollis labio obliquis. Sp.

516. Melampyrum "
Capt. 2. local. cor. personata. Sem. bina
gibbosa.
Cal. 5. fidus. cor. lab. Sup. compressa,
marginem replicato. Capt. 2. lob. obliqua
linea dehiscens.

518 Satureia "
Capt. 1. local. cor. personata. glandula
Sub genuine
Cal. 5. fidus. glandula depresso ad basi
Sutura genuina.

519. Pedicularis cal. squifidi
caps. 2 locul. cor. pers. Sem. tunicata
cal. 8-fidas caps mucronate obliqua
sem tunicata

520 anthirrhinum "
caps. 2 locul. cor. pers. tunicata Subtus
nectario prominente
cal. 8-phyllis cor. basis deorsum
protrudens nectarifera

P E D I C U L A R I

DIDYNAMIA ANGIOSPERMIA. 167

Sp. 845. n. 1.

Pedicularis pratensis rubra elatior. *Raj. bist.* 700.

Pedicularis danica maxima. *Lob. illustr.* 147.

Oed. dan. t. 225.

Luis-kruid Belg.

Op de Stads-weide by Harderwyk.

520. PEDICULARIS caule ramoso, calycibus oblongo-sylvaticis angulatis laevibus, corollis labio cordato.

Sp. 845. n. 2. *Gelr.* 362. *Fris.* 269

Pedicularis pratensis purpurea. *Baub. pin.* 163.

Comm. boll. 86.

Fistularia. *Dod. pempt.* 556.

Rode Raatelen, Pyp-kruid. Belg.

In vochtige zandige Weiden en Heiden op verscheide plaatjen; ook in de Veenlanden by Amsterveen.

A N T I R R H I N U M.

521. ANTIRRHINUM foliis cordatis quinquelobis *Cymbalaria* alternis, caulibus procumbentibus. Sp. 851. n.

1. *Gelr.* 358.

Cymbalaria. Baub. pin. 306. *Cam. epit.* 860.

Aan de Muuren te Nymegen, Bommel, Zutphen, Arnhem, Delft, Haarlem, Schoonhoven, Vianen, Utrecht, Ysselstein; aan de Grotten op Rosendaal buiten Arnhem; aan de ingewaterde Muuren der Bruggen by 's Hage; aan een brug te Neer-Langbroek, aan de Sluis te Vreeswyk, en aan de broeibakken op Hardenbroek in 't Sticht van Utrecht.

522. ANTIRRHINUM foliis ovatis alternis, caulibus *spuriis* procumbentibus. Sp. 851. n. 3. *Gelr.* 604.

Elatine folio subrotundo. Baub. pin. 252. *Comm. boll.* 32.

Veronica femina. Dod. pempt. 42.

Te Elderik en Wehl by 't Graafschap Zutphen; in 't Haagse-Bosch; in de Bouwlanden by Haarlem, Utrecht en Zwol.

523. ANTIRRHINUM foliis plerisque alternis lanceolatis obtusis, caule ramosissimo diffuso. Sp.

852. n. 7. *Gelr.* 359.

168 DIDYNAMIA ANGIOSPERMIA.

Antirrhinum arvense minus. *Baub. pin.* 212. *Comm. boll.* 11.

Antirrhinum tertium. *Cam. epit.* 922.

Oed. dan. t. 502.

Klein Veld - Orant. Belg.

In de Koorn-landen en Hoven by Harderwyk, Velsen, Utrecht, Zwol, en elders.

Linaria. 524. ANTIRRHINUM foliis lanceolato-linearibus confertis, caule erecto, spicis terminalibus sessilibus, floribus imbricatis. *Sp.* 858. n. 33. *Gelr.* 360. *Fris.* 270.

Linaria vulgaris lutea, flore majore. *Baub. pin.* 212. *Comm. boll.* 67.

Osyris. Fuchs - bist. 513. *Cam. epit.* 937.

Vlas - kruid, Wild Vlas. Belg.

Overvloedig langs de Duinen, en op weele plaatsen langs de wegen.

Pharm. LINARIÆ herb.

Orontium. 525. ANTIRRHINUM corollis ecaudatis, floribus subspicatis, calycibus corolla longioribus. *Sp.* 860. n. 36. *Gelr.* 603.

Antirrhinum arvense majus. *Baub. pin.* 212.

Antirrhinum sylvestre, Phyteuma. *Dod. pempt.* 180.

Orant, Knappers, Leeuwenbek, Kalfs-smuit. Belg.

By Keppel in 't Graafschap Zutphen, en op de Akkers langs de Duinen by s Hage.

SCROPHULARIA.

nodosa. 526. SCROPHULARIA foliis cordatis trinervatis, caule obtusangulo. *Sp.* 854. n. 2. *Gelr.* 370. *Fris.* 271.

Scrophularia nodosa foetida. *Baub. pin.* 235. *Comm. boll.* 103. *Morif. bist.* 2. p. 482. f. 5. t. 8. f. 3.

Scrophularia. *Cam. epit.* 136. *Dod. pempt.* 50.

Groot Speen - kruid. Belg.

Helm - kruid. Quibusdam.

Aan ruige wallen en wegen by Tiel, te Maurik in de Betuwe; te Zutphen op de Wal; by Wilp op de Veluwe; rondsom Arnhem; in 't Haagse Bosch; in de Haarlemmer - Hout; omtrent het Orange - woud in Friesland; en elders.

Pharm.

526

Scrophularia

caps 2 local. cor. resupinata. lob.

Segmento Intermedio Interno

cal 5-fidas. cor subgloboso, resupinata

528. Digitalis "

Capit. 2-lobul. cor. campanulata subtu
ventu cor. Ham. declinata

Cal. 8-partitus. cor. 8-fido. Capit. ovata

529 Linnosella "

Capit. i-lobul. cor. campanul. regul.
Ham. planitua.

Cal. 8-fidus, cor. 8-fida dq. Ham. per
partia approximata Capit. i-lob.

2-valvul poly-sperma

DIDYNAMIA ANGIOSPERMIA. 169

Pharm. SCROPHULARIÆ NODOSÆ s. FOETIDÆ
rad. herb.

527. SCROPHULARIA foliis cordatis obtusis petio-*aquatica.*
latis decurrentibus, caule membranis angulato,
racemis terminalibus. Sp. 864. n. 3. Gelr. 626.
Fris. 272.

Scrophularia aquatica major. Baub. pin. 235.
Comm. boll. 104.

Betonica aquatilis. Dod. pempt. 50.
Oed dan. t. 107.

St. Antonis-kruid. Beek-schuim, Water-Speen-
kruid, Water-Betonie. Belg.

Aan de kanten van de Wei-steeg by Harderwyk;
aan de Slooten in de Tielerwaard; by Uilenpas
in 't Graaffschap Zutphen; by Overveen buiten
Haarlem; omtrent Kooten en Drogeham in
Friesland; in 't Haagse-Bosch; en op andere
vochtige plaatsen.

Pharm. BETONICÆ AQUATICÆ herb.

D I G I T A L I S.

528. DIGITALIS calycinis foliolis ovatis acutis, *purpurea.*
corollis obtusis: labio superiore integro. Sp.
866. n. 1. Gelr. 371.

Digitalis purpurea, folio aspero. Baub. pin. 243.

Digitalis purpurea. Dod. pempt. 168.

Oed dan t. 74.

Vingerboed-kruid. Belg.

In de Diergaarde van Billion, en aan den weg by
Middagten, Rhederoort, en elders tusschen
Arnhem en Dieren; te Lichtevoorde en Varfe-
veld in 't Graaffschap Zutphen; in een bosch
tusschen 't Huis ter Heide en Bergum in Fries-
land.

L I M O S E L L A.

529. LIMOSELLA. Sp. 881. n. 1. Gelr. 627.

Plantaginella palustris. Baub. pin. 190. Comm. boll. *aquatica.*

89. Morif. bist. 3 p. 605. f. 15. t. 2. f. 1.

Alfne palustris exigua, flosculis albis, foliis lan-
ceolatis plantaginellæ aquaticæ instar. Mentz.

Aug. 2. t. 7. f. 6. Comm. boll. 8.

170 DIDYNAMIA ANGIOSPERMIA.

- Plantago aquatica minima. Clus. hist. 2. p. 110.
Boerb. lugdb. 1. p. 45.*
*Spergula perpusilla, lanceolatis foliis. Loef. pruss.
261. t. 81.*
Oed. dan. t. 69.
*In de vochtige Valeyen op Vlieland, en buiten Haar-
lem; en in een vochtig Valeyetje omtrent Veldwyk
buiten Harderwyk.*

O R O B A N C H E.

- major.* 530 OROBANCHE caule simplicissimo pubescente,
 flaminibus subexfertis. *Sp. 882. n. 2. Gelr. 368.*
*Orobanche major garyophyllum olens. Baub. pin.
87. Comm. boll. 84.*
Limodoron sive Orobanche. Dod. pempt. 552.
Brem-Raap, Smeer-kruid. Belg.
*In de Zaaï-landen op de wortels van verscheiden ge-
wassen, veel by Hulzen buiten Nymegen; by
Uilenpas en Rhenen op de wortels van de Brem,
en in de Duinen buiten Haarlem en Alkmaar.*
- ramosa.* 531. OROBANCHE caule ramoso, corollis quinque-
 fidis. *Sp. 882. n. 4. Gelr. 369.*
*Orobanche ramosa. Baub. pin. 88. Comm. boll.
84.*
Orobanche. Cam. epit. 311.
*β. Orobanche ramosa, floribus cæruleis. Baub. pin.
88. Loerb. lugdb. 1. p. 240.*
*γ. Orobanche ramosa, floribus subalbidis. Baub. pin.
88. Boerb. lugdb. 1. p. 240.*
In de Duinen tusschen de Helm, en by Heemstede.

830 orobancha cal. bifid.

capit. i. locul. cor. Subequali. 1. fida
glandula. Sub cal. gemina.

Cal. 2. fidus. cor. ringens. Capit. i. locul.
2-valv. poly. sperma

832 Myagrum 0

Siliis valvulis concavis. Stylis persistentibus.

Siliula stylo unico terminata, loculo sub-
monospermo.

832 Myagrum fraxiculatum
vid. Suppl. p. 38.

834 Draba 0

Siliis valvulis planiusculis. Stylis 0

Siliis integre ovali-oblongis; valvis plani-
usculis, dissepimento parallelis.

CLASSIS XV.

TETRADYNAMIA.

SILICULOSA.

MYAGRUM.

532. MYAGRUM filiculis biarticulatis monospermis, *perenne*.
foliis extorsum sinuatis denticulatis. Sp. 893.

n. 1. (Gelr. 404.)

Rapistrum monospermum. Baub. pin. 95. prodr.

37. t. 37.

Aan de Zeekant by Harderwyk.

533. MYAGRUM filiculis obovatis pedunculatis poly-*fativum*.
spermis. Sp. 894. n. 6. Gelr. 372.

Myagrurn fativum Baub. pin. 109.

Camelina s. Myagrion. Dod. pempt. 532.

Vlas-Dotter Belg.

Uit en tuit Vulgo.

Komt van zelf voort uit 't Zaad, onder 't Vlas; en
word veel gezaait in Twello by Deventer.

DRABA.

534. DRABA scapis nudis, foliis subserratis. Sp. 890. *verna*.
n. 2. Gelr. 381. Fris. 273.

Barfa pastoris minor, loculo oblongo. Baub. pin.

108. Comm. boll. 18. Moris. hist. 2. p. 305. f. 3.

t. 20. f. 6.

Paronychia vulgaris. Dod. pempt. 112.

172 TETRADYNAMIA SILICULOSA.

- Alysson vulgare, polygoni folio, caule nudo.
Tourn. inst. 217. *Boerb. lugdb.* 2. p. 4. n. 9.
Vroegebing. Belg.
 β. Alysson vulgare, polygoni folio, loculo rotundo.
Boerb. lugdb. 2. p. 4. n. 10.
 γ. Alysson vulgare, polygoni folio trifido. *Boerb.*
lugdb. 2. p. 4. n. 11.
Veel in de Duinen, en op dorre zandige plaatsen.

L E P I D I U M.

- petraeum.* 535. LEPIDIUM foliis pinnatis integerrimis calyce minoribus. *Sp.* 899. n. 7.
Nasturtium alpinum tenuissime divisum. *Baub.*
pin. 105.
Nasturtium pumilum vernalium. *Eaub.* *pin.* 105.
Boerb. lugdb. 2. p. 8.
Cardamine pusilla saxatilis montana discoides. *Col.*
ecphr. 1. p. 274. t. 273.
 † *Volgens BOERHAAVE.*

- latifolium.* 536. LEPIDIUM foliis ovato-lanceolatis integerrimis ratis. *Sp.* 899. n. 11.
Lepidium latifolium. *Baub.* *pin.* 97. *Comm. bell.*
 65.
Lepidium plinii. *Dod. pempt.* 716.
Oed. dan. t. 557.
Peper-kruid. Belg.
In sommige Moes-boven; in de Zee-Duinen by de
Vuurbaak van Wyk op Zee; en omtrent de kan-
ten van sommige Slooten by Haarlem.

- rudérale.* 537. LEPIDIUM floribus diandris apetalis, foliis radicalibus dentato-pinnatis, ramiferis linearibus integerrimis. *Sp.* 900. n. 14. *Gebr.* 374. *Frag.*
 102. *Fris.* 274.
Nasturtium sylvestre, osyridis folio. *Baub.* *pin.*
 105. *Comm. holl.* 80. *capulis minimis.* *Morif.*
bist. 2. p. 301. f. 3. t. 19. f. 7.
Oed. dan. t. 184.
Klein Bezem-kruid. Belg.
Buiten Arnhem by de wegen; by Amsterdam aan
de Dyken; in Friesland aan de Westkant van
Stavoren dicht aan Zee, by Vulnis-boopen.

Lepidium 0

Siliq. cordata: valvulis acute carinatis

Siliq. emarginate, cordata, poly sperma;
valvulis carinatis difformiter contrariis;

ROCHLEARIA

ROCHLEARIA ...
...
...

538 *Ula. spi* 0

Silic. *obcordata*: valvulis marginato-carinatis.

Silic. *emarginata, obcordata, polysperma*:
valvulis navicularibus, marginato-carinatis.

TETRADYNAMIA SILICULOSA. 173

T H L A S P I.

538. THLASPI filiculis orbiculatis, foliis oblongis *arvensis*.
dentatis glabris. Sp. 901. n. 2. Gelr. 378. Fris.
p. 87.
- Thlaspi arvense, filiquis latis. Baub. pin. 105.
Comm. boll. 109.
- Thlaspi latius. Dod. pempt. 712.
Boere-Kers, Vissel-kruid. Belg.
In de Zaai-landen en Moesboven; veel op den Haek
achter 's Gravezande.
Pharm. THLASPIOS sem.
539. THLASPI filiculis subrotundis, foliis sagittatis *campestre*.
dentatis incanis. Sp. 902. n. 6. Gelr. 379.
- Thlaspi arvense, vaccariæ folio incano, majus.
Baub. pin. 106. Comm. boll. 109.
- Thlaspi latifolium. Fuchf. bist. 306.
Boere-Kers. Belg.
Tusschen Amersfoort en Nykerk, en by Zwol.
Pharm. THLASPIOS sem.
540. THLASPI filiculis obcordatis, foliis radicali- *Bursa pas-*
bus pinnatifidis. Sp. 903. n. 10. Gelr. 380. Fris.
275. *toris.*
- Bursa pastoris. Dod. pempt. 103.
- Bursa pastoris major, folio sinuato. Baub. pin. 108.
Comm. boll. 18.
- Tasjes-kruid, Beursjes-kruid, Harders-Tasjes.
Belg.
- Moeders-Tasjes. Ultrajectinis.
1. Bursa pastoris major, folio non sinuato. Baub. pin.
108. Boerb. lugdb. 2. p. 9.
2. Bursa pastoris major, folio sinuato eleganti instar
coronopi repentis. Baub. pin. 108. Boerb. lugdb.
2. p. 9.
3. Bursa pastoris major media. Baub. pin. 108. Boerb.
lugdb. 2. p. 9.
By de Wegen en in de Hoven.
Pharm. BURSE PASTORIS berb.

C O C H L E A R I A.

541. COCHLEARIA foliis radicalibus cordato-subro- *officinalis*.
tundis, caulinis oblongis subsinuatis. Sp. 903.
n. 1.

174 TETRADYNAMIA SILICULOSA.

n. 1. Gelr. 375. Frif. p. 87.

Cochlearia folio subrotundo. Baub. pin. 110. *Comm.*
boll. 27.

Cochlearia. Dod. pempt. 597. 4

Oed. dan. t. 135.

Lepel-blad of Lepel-kruid. Belg.

β. Cochlearia major batavica erecta, folio oblongo.
Boerb. lugdb. 2. p. 10.

Overvloedig aan de Dyken van het Y buiten Amster-
dam en by Sparendam; en aan de Hierder beek
by Harderwyk; veel ten westen de Lemmer aan
de Zee-dyk; en langs de Duinen aan de Zee-kant
by Scheveningen.

Pharm. COCHLEARIAE herb. sem.

anglica. 542. COCHLEARIA foliis omnibus ovato-lanceola-
tis. Sp. 903. n. 2.

Cochlearia folio sinuato. Baub. pin. 110. *Comm.*
boll. 27.

Cochlearia britannica. Dod. pempt. 594.

Oed. dan. t. 329.

Engelsch Lepel-blad. Belg.

Buiten Amsterdam aan het Y buiten Harderwyk;
en by Scheveningen by de voorige aan het Zee-strand.

danica. 543. COCHLEARIA foliis hastato-angularis: omni-
bus deltoidibus. Sp. 903. n. 3.

Cochlearia aremorica. Tourn. inst. 115.

Cochlearia hederæ folio. Morif. bist. 2. p. 308.
f. 3. t. 20. f. 3. Boerb. lugdb. 2. p. 10.

Thlaspi hederaceum. Lob. ic. 615.

Oed. dan. t. 100.

† Volgens BOERHAAVE.

Coronopus. 544. COCHLEARIA foliis pinnatifidis, caule depresso.
Sp. 904. n. 5. Frif. 276.

Ambrosia campestris repens. Baub. pin. 138.

Cornu cervi alterum repens. Dod. pempt. 110.

Oed. dan. t. 110.

Kruipend Harts-boorn, Zwynen-Kers, Varkens-
Kers. Belg.

Overvloedig even buiten Franeker aan den Leeu-
waarder Trekweg, en elders aan de wegen.

Pharm. CORONOPHY SYLVESTRIS herb.

Sili. cochlearia 0

Sili. cordata valvulis obtusis, gibbis.

Sili. emarginata turgida, lobis: valvulis
gibbis, obtusis.

546 Iberis. 0

Pet. 2 exteriora majora.
cor. irregul. Siliicul. polysperma, emar-
ginata.

547 Cardamine cal. trians foliolis
Siliq. detrusis: valvulis ^{superioribus} revolutis.
Siliq. clausis diffilicis. ^{seminibus} integris.
cal. Subtrians.

TETRADYNAMIA SILICULOSA. 175

545. COCHLEARIA foliis radicalibus lanceolatis cre- *Armoracia*
natis, caulinis incisif. *Sp.* 904. n. 6 *Gelr.* 376.
Raphanus rusticanus. *Baub. pin.* 96. *Comm. boll.* 97.
Morif. bist. 2. p. 237. f. 3. t. 7 f. 2.
Meer-Edik, Peper-Wortel, Meer-Radys. Belg.
Op 't Bouwoland by Uilenpas.
Pharm. RAPHANI RUSTICANI rad.

I B E R I S.

546. IBERIS herbacea, foliis sinuatis, caule nudo *nudicaulis.*
simplici. *Sp.* 907. n. 12. *Gelr.* 377. *Fris.* 277.
Bursa pastoris minor, foliis incisif. *Baub. pin.* 108.
Comm. boll. 18.
Bursa pastoris minor. *Dod. pempt.* 103.
Oed. dan t. 323.
Klein Tasjes-kruid. Belg.
In de Duinen, en op oude muuren en dorre steenach-
tige plaatfen, veel buiten Harderwyk by s' Hee-
ren-Loo; buiten Haarlem op den weg naar Sparen-
dam; buiten Alkmaar op de booge landen en krof-
ten naar Heiloo; in Friesland aan de dykjes en
wegen by Balk, Bergum en 't Heerenveen.

S I L I Q U O S A.

C A R D A M I N E.

547. CARDAMINE foliis pinnatis incisif stipulatis, *impatiens.*
floribus apetalis. *Sp.* 914. n. 9.
Cardamine annua, exiguo flore. *Tourn. inst.* 224.
Boerb. lugdb. 2. p. 17.
Sifymbrii cardamines species quaedam insipida.
Baub. bist. 2. p. 886.
Sifymbrium montanum tenuifolium, flore musco-
so purpurascete. *Barr. rar.* t. 155.
Sium impatiens. *Alp. exot.* 331.
Nasturtium minimum annuum, flore albo. *Morif.*
bist. 2. p. 221. f. 3. t. 4. f. 1.
† *Volgens BOERHAAVE.*

548. CARDAMINE foliis pinnatis exstipulatis, foli- *parviflora.*
olis

176 TETRADYNAMIA SILIQUOSA.

- olis lanceolatis obtusis, floribus corollatis. *Sp.* 914. n. 10.
Cardamine pratensis, parvo flore. *Tourn. inst.* 224. *Boerb. lugdb.* 2. p. 17. n. 4.
Nasturtium pratense, parvo flore. *Baub. pin.* 104. *prodr.* 44.
In de Duinen op verscheide plaatsen.
- hirsuta.* 549. *CARDAMINE* foliis pinnatis, floribus tetrandris. *Sp.* 915. n. 12. *Gelr.* 628.
Sisymbrium cardamine hirsutum minus, flore albo. *Baub. hist.* 2. p. 888.
Nasturtium aquaticum minus. *Paub. pin.* 154.
In een Tuin aan de oude Touwbaan by Harderwyk, en te Byfel by Mulmer tusschen Harderwyk en Elburg; in de Duinen by 's Hage; in de Boffelen van Zandhorst; in den Haarlemmer-Hout; en langs de wegen op zommige plaatsen.
- pratensis.* 550. *CARDAMINE* foliis pinnatis: foliolis radicalibus subrotundis, caulinis lanceolatis. *Sp.* 915. n. 13. *Gelr.* 385. *Frugr.* 104. *Fris.* 278.
Nasturtium pratense, magno flore. *Baub. pin.* 104. *Comm. boll.* 79.
Flos cuculi *Dod. pempt.* 592.
Koekkoeks - bloem, Water - Violen, Klein Water - Kers. Belg.
Kievits - bloem. *Ultrajectinis.*
Pinxter - bloem. *Frisiis.*
- β. *Cardamine pratensis*, magno flore albo. *Tourn. inst.* 224. *Boerb. lugdb.* 2. p. 16.
 γ. *Cardamine pratensis*, magno flore pleno. *Tourn. inst.* 224. *Boerb. lugdb.* 2. p. 16.
Veel in vochtige Wei- en Hooi-landen, en langs de Slooten.
- amara.* 551. *CARDAMINE* foliis pinnatis, axillis stoloniferis. *Sp.* 915. n. 14. *Frugr.* 104. *Fris.* 279.
Nasturtium aquaticum majus & amarum. *Baub. pin.* 104. *prodr.* 45.
Nasturtium Cardamine seu Nasturtium aquaticum flore majori elatus. *Paub. hist.* 2. p. 885.
In de Slooten te Hulsen by Nymegen; omtrent Tjerjerk by de Hofftede Hanenburg in Friesland; te Mastebroek in Overysfel; en elders. S. I.

181
182
183
184
185
186
187
188
189
190
191
192
193
194
195
196
197
198
199
200
201
202
203
204
205
206
207
208
209
210
211
212
213
214
215
216
217
218
219
220
221
222
223
224
225
226
227
228
229
230
231
232
233
234
235
236
237
238
239
240
241
242
243
244
245
246
247
248
249
250
251
252
253
254
255
256
257
258
259
260
261
262
263
264
265
266
267
268
269
270
271
272
273
274
275
276
277
278
279
280
281
282
283
284
285
286
287
288
289
290
291
292
293
294
295
296
297
298
299
300
301
302
303
304
305
306
307
308
309
310
311
312
313
314
315
316
317
318
319
320
321
322
323
324
325
326
327
328
329
330
331
332
333
334
335
336
337
338
339
340
341
342
343
344
345
346
347
348
349
350
351
352
353
354
355
356
357
358
359
360
361
362
363
364
365
366
367
368
369
370
371
372
373
374
375
376
377
378
379
380
381
382
383
384
385
386
387
388
389
390
391
392
393
394
395
396
397
398
399
400
401
402
403
404
405
406
407
408
409
410
411
412
413
414
415
416
417
418
419
420
421
422
423
424
425
426
427
428
429
430
431
432
433
434
435
436
437
438
439
440
441
442
443
444
445
446
447
448
449
450
451
452
453
454
455
456
457
458
459
460
461
462
463
464
465
466
467
468
469
470
471
472
473
474
475
476
477
478
479
480
481
482
483
484
485
486
487
488
489
490
491
492
493
494
495
496
497
498
499
500

582. *Sisymbrium* "

Siliq. dehiscens: valvis rectiusculis.

cal. patulas.

Cor. patulas.

Sisymb. aegyptiac. D. fl. Dan. 1. 986 β

TETRADYNAMIA SILIQUOSA. 177

S I S Y M B R I U M.

552. SISYMBRIUM filiquis declinatis, foliis pinnatis: *Nasturtium*
 foliolis subcordatis. Sp. 916. n. 1. Fris. 280.
 Gelr. 398.
 Sisymbria Cardamine. Fuchf. hist. 723.
 Nasturtium aquaticum lupinum. Baub. pin. 104.
 Comm. boll. 80.
 Water - Kers. Belg.
 Veel in de Slooten by Harderwyk en agter Ryswyk
 in de Betuwe; hier en daar omtrent Tiel; om
 Haarlem, en langs de Duinkant; by Holten in
 Overysfel; in de laage Landen by Utrecht,
 Wyk by Daurstede, en Zwol; in veele Slooten
 in Friesland; en in 't Goreght buiten Groningen.
 Pharm. NASTURTII AQUATICI herb.
553. SISYMBRIUM filiquis declinatis oblongo-ova-*sylvestre*
 tis, foliolis lanceolatis serratis. Sp. 916. n. 4.
 Gelr. 399.
 Eruca palustris, nasturtii folio, filiqua oblonga.
 Baub. pin. 98. Comm. boll. 35.
 Eruca sylvestris. Fuchf. hist. 263.
 Water - Raket. Belg.
 Veel op vochtige plaatsen in Hoorn in Overysfel;
 by Uilenpas; en elders; ook in de Moes - boven.
554. SISYMBRIUM filiquis declinatis oblongo-ova-*amphibium*
 tis, foliolis pinnatifidis serratis. Sp. 917. n. 5.
 Ingr. 105. Fris. 281.
 a. Sisymbrium foliis infimis capillaceis, summis pin-*palustre*
 natifidis. Linn. b. Cliff. 337. Gelr. 632.
 Raphanus aquaticus, foliis in profundas lacinias
 divisis. Baub. pin. 97. prodr. 38. t. 38. Comm.
 boll. 97.
 Wilde Water - Radys. Belg.
- b. Sisymbrium foliis simplicibus dentatis serratis. *aquaticum*.
 Linn. b. Cliff. 336. Gelr. 631.
 Raphanus aquaticus alter. Baub. prodr. 38. t. 38.
 Veel aan de kanten der Slooten, en in dezelve.
555. SISYMBRIUM foliis integerrimis: infimis tripin-*tenuifolium*
 natifidis; supremis integris. Sp. 719. n. 6.
 Sinapi erucæ folio. Baub. pin. 99. Comm. boll. 106
 Eruca tenuifolia perennis. Baub. hist. 2. p. 861.
 Wild

178 TETRADYNAMIA SILIQUOSA.

Wild Mostaart - zaad. Belg.

Veel aan de Dyken by Amsterdam, en by de Wegen om Utrecht.

- Sophia.* 556. *SISYMBRIUM* petalis calyce minoribus, foliis decomposito - pinnatis. *Sp.* 920. n. 18. *Gelr.* 403. *Fris.* 282.
Nasturtium sylvestre tenuissime divisum. Baub. pin. 105. *Comm. boll.* 80.
Sophia chirurgorum. Lob. ic. 738.
Oed. dan. t. 528.
Vuur - kruid, Sophie - kruid, Fie - kruid. Belg.
 β. *Nasturtium sylvestre tenuissime divisum, foliis latiore. Baub. pin.* 105.
Aan de Dyken, by de Wegen, op Kerkbovens; veel aan de Duinkant buiten Haarlem.
Pharm. SOPHIÆ herb. sem.

- Irio.* 557. *SISYMBRIUM* foliis runcinatis dentatis nudis, caule lævi, siliquis erectis. *Sp.* 921. n. 21.
Erysimum alterum siliquis erucæ. Baub. pin. 101.
Boerb. lugdb. 2. p. 15.
Erysimum latifolium majus glabrum. Morif. bist. 2. p. 218. f. 3. t. 3. f. 3.
Irio lævis apulus erucæ folio. Col. ecphr. 1. p. 264. t. 265.
Buiten 's Hage in 't Bosch op den weg naar Scheveningen. (Cel. SCHWENCKE.) Veel by en in 't Zee - dorp ter Heide. (Cel. van ROIJEN.)

E R Y S I M U M.

- officinale.* 558. *ERYSIMUM* siliquis spicæ adpressis, foliis runcinatis. *Sp.* 922. n. 1. *Gelr.* 392. *Fris.* 283.
Erysimum vulgare. Baub. pin. 100. *Comm. boll.* 35. *Morif. bist.* 2. p. 218. f. 3. t. 3. f. 1.
Oed. dan. t. 560.
Steen - Raket. Belg.
Veel op ruwe steenachtige plaatsen, en by de wegen.
Pharm. ERYSIMI herb.
- Barbarea.* 559. *ERYSIMUM* foliis lyratis: extimo subrotundo. *Sp.* 922. n. 2. *Gelr.* 395. *Fngr.* 106.
Eruca lutea latifolia sive Barbarea. Baub. pin. 98.
Barbarea. Dod. pempt. 712. *Win.*

556. Erythronium Cal claudus foliis
longitudinaliter canalicatis

Siliqua tetragona

Siliqua columnaris exacte tetrapetra Cal
claudus

562. cheiranthus "

Siliq. germin. utrinq. glandula notata.

germin. utrinq. denticulo glandulato.

cal. claudus: foliolis duobus basi gibb.!

sem. plana.

563 Arabis "

Glandula 1. intra foliola calycina. Stigma
simplex.

gland. nectarifero 1. singula intra calycis
foliola. Squama inter reflexa.

TETRADYNAMIA SILIQUOSA. 179

Winter-Kers. Belg.
Aan de Beeken by Harderwyk.

500. ERYSIMUM foliis cordatis. Sp. 922. n. 3. Gehr. *Alliaria*.
393. Frisf. 284.

Alliaria. Baub. pin. 110. Fuchsf. hist. 104. Cam.
epit. 589. Comm. boll. 5.

Look zonder Look. Belg.

Overvloedig omtrent Tiel; aan de Wallen te Zutphen;
en de Wal achter 's Heeren-Doelen te Arnhem;
aan de Hoven by Harderwyk; buiten 's Hage op den
weg naar Scheveningen; aan ruige wallen by
Beverwyk, Bredenrode, Bloemendaal; in de
Alkmaarder-hout; aan de Wegen by Utrecht,
Franeker, Zwol; aan de Oostzyde van de Heere-
weg dicht by Haren buiten Groningen, en elders.

Pharm. ALLIARIÆ herb.

501. ERYSIMUM foliis lanceolatis integerrimis, sili- *cheiranthol*
quis patulis. Sp. 923. n. 5. Gehr. 394. *des.*

Myagrum siliqua longa. Baub. pin. 109. Comm.
boll. 78.

Camelina, Myagrum alterum thlaspi effigie. Lob.
ic. 275.

Groote Wilde Kers. Belg.

In de Moes-boven en Bouw-landen.

CHEIRANTHUS.

502. CHEIRANTHUS foliis lanceolatis acutis glabris, *Cheiri*.
ramis angulatis, caule fruticoso. Sp. 924. n. 2.
Gehr. 382.

Leucojum luteum vulgare. Baub. pin. 202. Comm.
boll. 65.

Leucojum luteum. Dod. pempt. 160.

Muur-bloemen, Steen-Violieren. Belg.

Leucojum, pleno flore, minus. Baub. pin. 202.
Aan oude muuren op veele plaatsen. B. Op 't Choor
van de vervallen Broederen-Kerk te Harderwyk.

Pharm. CHEIRI flor.

A R A B I S.

503. ARABIS foliis petiolatis lanceolatis integerrimis. *italiana*.
Sp. 929. n. 3. Gehr. 391.

- Burfæ pastoris similis filiquosa major, seu majoribus foliis. *Baub. pin. 108. Comm. boll. 19.*
 c. Burfæ pastoris similis filiquosa minor, seu minoribus foliis. *Baub. pin. 108. Comm. boll. 19.*
 Pilofella filiquosa minor. *Tbal. berc. 84. t. 7. f. D.*
Overvloedig in zandige Moes-boven; en op zomnige plaatfen in de Duinen.

T U R R I T I S.

- glabra.* 564. TURRITIS foliis radicalibus dentatis hispidis; caulinis integerrimis amplexicaulibus glabris. *Sp. 930. n. 1. Frif. 285. Gehr. 396.*
Brassica fylvestris, foliis circa radicem cichoraceis. Baub. pin. 112.
Brassica fylvestris, foliis circa radicem cichoraceis asperis, caulibus autem adhærentibus planis seu glabris. Morif. hift. 2. p. 210. f. 3. t. 2. f. 22.
In de Salker-Waard; in een donker Boschje omtrent Bontekoe in Friesland; en hier en daar op oude vervalle muuren in de fchaduwe.
- hirsuta.* 565. TURRITIS foliis omnibus hispidis, caulinis amplexicaulibus. *Sp. 930 n. 2. Gehr. 397.*
Eryfimo fimilis hirsuta, non laciniata, alba. Baub. pin. 101. prodr. 42. t. 42.
Brassica fylvestris hispida non ramofa, C. B. Comm. boll. 17.
Turren-kruid. Belg.
Op oude Muuren te Harderwyk, Utrecht, Wyk by Duurftede.

B R A S S I C A.

- campestris.* 566. BRASSICA radice cauleque tenui, foliis caulinis uniformibus cordatis fessilibus. *Sp. 931. n. 2. Gehr. 388. Frif. 286.*
Brassica campestris perfoliata, flore albo. Baub. pin. 112.
Brassica campestris perfoliata, flore luteo. Comm. boll. 17. Loes. pruff. 29.
Oed. dan. t. 550.
Wilde Kool met Bladeren van Deurwas. Belg.
By Amsterdam, Haarlem, Alkmaar; in Friesland in

564 Auricula

Petala erecta.

filig. longissima angulata cal. connatis
erectis. cor. erecto.

566 Prasica

glandulae 2 intra Stamina breviora; 2
extra Stamina longiora.

cal. erectus connatis. Sem. globata.

glandula inter Stamina et perilla,
interiora longiora et calycem.

570 Sisappis cal. linaus foliolis
superius distant. ba!

Siliq. dehiscent. cal. horizontaliter patens.
cor. unguis recti. glandula inter stami-
breviora et p. d. H. Clau. interq. longiora
et calycea

TETRADYNAMIA SILIQUOSA. 181

in de Wouden; in Overysfel by Salk aan de wegen en dyken; ook van zelf in de Moes- boven en Bouw- landen.

Corolla huic semper lutea, non alba.

567. BRASSICA radice caulescente fusiformi. Sp. 931. *Napus*.

n. 3.

Napus sylvestris. Baub. pin. 95. Comm. holl. 79.

Napus seu *Bunias sylvestris* flore luteo. Lob. ic.

200. Cam. epit. 220.

Steek- Raapen. Belg.

Graveelzaad. Quibusdam.

By de Akkers en wegen in de Betuwe, en Noord- Holland.

Pharm. NAPI sem. Oleum, quod Raap- Olynostribus audit.

568. BRASSICA radice caulescente orbiculari depressa *Rapa*.

carnosa. Sp. 931. n. 4. Gelr. 387.

Rapa sylvestris. Raj. hist. 800.

Wilde Raapen of Knollen. Belg.

Ruben. Transsylvanis

Aan de wegen by Heemstede en elders.

Pharm. RAPÆ rad.

569. BRASSICA foliis runcinatis, caule hispido, fili- *Erucastrum*

quis lævibus. Sp. 932. n. 7. Gelr. 402.

Eruca sylvestris major lutea, caule aspero. Baub.

pin. 98. Comm. holl. 35.

Eruca sylvestris. Dod. pempt. 708.

Wilde Raket. Belg.

Op Steenachtige plaatsen, en aan de Muuren te Hat-

tem, 's Hage, Utrecht, Wyk by Duurstede,

Zwol, Campen, en elders.

S I N A P I S.

570. SINAPIS siliquis multangulis toroso- turgidis *arvensis*

lævibus rostro ancipiti longioribus. Sp. 933.

n. 1. Gelr. 390. Fris. 288.

Rapistrum flore luteo. Baub. pin. 95. Comm. holl. 97.

Rapistrum. Dod. pempt. 675.

Herik. Belg.

Krodde. Frisii.

Overvloedig in de Bouw- landen en by de wegen.

182 TETRADYNAMIA SILIQUOSA.

- alba.* 571. SINAPIS filiquis hispida: rostro obliquo longissimo ensiformi. *Sp.* 933. n. 2.
 Sinapi album, filiqua hirsuta, femine albo. *Baub. bist.* 2. p. 856.
 Sinapi hortense femine albo. *Baub. pin.* 99. *Comm. boll.* 105.
 Sinapi sativum alterum. *Dod. pempt.* 707.
Witte Mostaart. Belg.
In de Akkers op veele plaatsen, voornaamlyk in Noord-Holland.
 Pharm. SINAPI ALBI *sem.*
- nigra.* 572. SINAPIS filiquis glabris racemo appressis. *Sp.* 933. n. 3. *Gelr.* 389.
 Sinapi rapi folio. *Baub. pin.* 99. *Comm. boll.* 105.
 Sinapi sativum prius. *Dod. pempt.* 706.
Mostaart. Belg.
Als vooren.
 Pharm. SINAPI NIGRI *sem.*

R A P H A N U S.

- Raphanistrum.* 573. RAPHANUS filiquis teretibus articulatis lævibus unilocularibus. *Sp.* 935. n. 2. *Fris.* 289. *Linna. amæn. acad. vol. VI. p. 418. t. 451.*
 Raphanistrum segetum, flore luteo vel pallido. *Keik. Rusticis.*
In de Bouw-landen op zeer veele plaatsen.

B U N I A S.

- Cakile.* 574. BUNIAS filiculis ovatis lævibus ancipitibus. *Sp.* 936. n. 4. *Gelr.* 384. *Fris.* 290.
 Eruca maritima latifolia italica, filiqua hastata cuspidi simili. *Baub. pin.* 99. *Comm. boll.* 35.
 Cakile serapionis. *Lob. ic.* 223.
Zee-Raket. Belg.
Aan 't Strand by Scheveningen; langs 't Zee- en Maasstrand agter 's Gravezande; in de Zee-Duinen by Wyk op Zee; aan het hangen der Duinen by Zandvoort; en elders aan de Zeekant van Holland; ook aan 't Strand buiten Stavoren, en aan de voet van 't Roode Klif.

X

CLAS.

873 Thapsarus cal. clausus foliolis
longitudinaliter commi-
nentibus.

Siliqua articulata.

Siliqua torosa, subarticulata, torosa glandula
mellifera 2, inter Stamina breviora et
pistillum totidem inter Stamina longiora
et calycem.

874 Bunias cal. hians foliolis su-
perna di. stantibus.

Siliqua decidua, subrotunda, mucicata.

Siliqua decidua, tetraedra, angulis in qua-
libet circumscriptis mucicata.

X Isatis cal. hians foliolis
superna di. stantibus.

Siliqua lanceolata, unilocul. sperma
decidua. Bivalvis: valvulis muciculatis.

Isatis tinctoria vid. Suppl. f. 35.

Cruciferae

Siliculae se longiora apice bifurca: altero
autem pro bacca sicca globosa, decidua

Crucifera maritima vid. Suppl. f. 35.

578 Geranium 0

monogyna caps. 5. locca, 4. thata.

Stigmata 8.

CLASSIS XVI.

MONADELPHIA

DECANDRIA.

GERANIUM.

575. GERANIUM pedunculis multifloris, floribus *cicutarium*.
 pentandris, foliis pinnatis incisus obtusis, caule
 ramoso. *Sp.* 951. n. 26. *Gelr.* 407. *Fris.* 291.
 Geranium, cicutæ folio, minus & supinum. *Baub.*
pin. 319. *Comm. boll.* 44.
 Geranium septimum sive gruinum. *Dod. pempt.* 64.
 Oijevaars-bek, Kraan-bals. Belg.
 β. Geranium, cicutæ folio, minus & supinum, flore
 albo. *Baub. pin.* 319. *Comm. boll.* 44.
 Overvloedig in de Duinen van Holland; en in de
 Bouw-landen, en by de wegen op veele plaatsen.
 β. In de Haarlemmer-Hout.
576. GERANIUM pedunculis multifloris, floribus *moschatum*
 pentandris, foliis pinnatis incisus, cotyledoni-
 bus pinnatifidis. *Sp.* 951. n. 27.
 Geranium cicutæ folio, moschatum. *Baub. pin.*
 319.
 Geranium supinum. *Dod. pempt.* 63.
 β. Geranium, cicutæ folio, inodorum. *Baub. pin.*
 319. *Boerb. lugdb.* 1. p. 266.
 In de Duinen by 's Hage, en aan de wallen der
 Bouw-landen agter den Kranenborg buiten Zwol.
577. GERANIUM pedunculis solitariis oppositifoliis, *phaeum*.
 ca-

calycibus subaristatis, caule erecto, petalis undulatis. *Sp.* 953. n. 37.

Geranium montanum fuscum. *Baub. pin.* 318.
Geranium phæum seu fuscum, petalis rectis seu planis. *Morif. bist.* 2. p. 515. f. 3. t. 16. f. 18.
In 't Bosch van Zuilen by Utrecht, onder opgaande boomen over de poort van het Kasteel tusschen het Geranium Robertianum, Erysimum Alliaria, en andere gemeene kruiden. (Nob. D. FABRICIUS SIX.)

Singulare est, plantam alpinam hic spontaneam esse, quamvis notum sit plantas alpinas extra alpes solo humido delectari.

robertianum.

578. GERANIUM pedunculis bifloris, calycibus pilosis decemangulatis. *Sp.* 955. n. 45. *Gebr.* 406. *Fris.* 292.

Geranium robertianum primum. *Baub. pin.* 319. *Comm. boll.* 44.

Geranium robertianum. *Dod. pempt.* 62.
Robberts - kruid, Roode Oijewaars - bek. Belg.
Op oude Muuren, Boomen, Steenachtige gronden, in Bosschen, Heggen, Wildernissen; in 't Haagse - Bosch en in de Haarlemmer - Hout.
Pharm. GERANII ROBERTIANI herb.
Corolla plerumque rubro - purpurea, interdum alba.

molle.

579. GERANIUM pedunculis bifloris, foliisque floralibus alternis, petalis bifidis, calycibus muticis, caule erectiusculo. *Sp.* 955. n. 48. *Fris.* 293.

Geranium columbinum villosum, petalis bifidis purpureis. *Vaill. par.* 79. t. 15. f. 3.
Langs de Wegen by 's Hage, en veele andere plaatsen; in de Zaaï - landen en aan de ruige Wallen buiten Franeker, en elders; menigvuldig aan de dykjes langs de Heereweg buiten Groningen.

alatum.

580. GERANIUM pedunculis bifloris, foliis quinquepartito - trifidis, petalis emarginatis longitudine calycis, arillis villosis. *Sp.* 956. n. 49.

Geranium batrachiodes, Collum gruis germanorum. *Baub. pin.* 319.

Geranium columbinum majus, foliis imis longis adusque pediculum divisus. *Morif. bist.* 2. p. 511. f. 5.

MONOGRAPHIA DECISSIMA

Handwritten text, possibly a title or introductory paragraph, including the name 'L. G. ...'.

Handwritten text, likely a preface or the beginning of a section.

Handwritten text, continuing the narrative or list.

Handwritten text, possibly a list of items or names.

Handwritten text, continuing the list or description.

Handwritten text, possibly a concluding paragraph for a section.

POLYANDRIA

Handwritten text, beginning of a new section or chapter.

Handwritten text, continuing the section.

Handwritten text, possibly a list or detailed notes.

Handwritten text, concluding the section or page.

583 Althoa 0

Polygyna cal. ext. g. fidus arilli
1-germi; verticillati

cal. Duplex. arilli plurimi.

MONADELPHIA DECANDRIA. 185

- f. 5. t. 3. f. 3. *Vaill. par. t. 15. f. 2. optima.*
 Zeer veel tegens de Kaë-dyk van de Meerburger-
 Watering buiten Leiden. (Cel. D. van ROYEN.)
 In de Wei-landen by 't Huis te Marquette, en
 de Hofstede Vegtstroom niet verre van Maarssen.
 (Nob. D. FABRICIUS SIX.)
581. GERANIUM pedunculis bifloris folio longiori- ^{columbi-}
 bus, foliis quinquepartito-multifidis, arillis ^{num.}
 glabris, calycibus aristatis. *Sp. 956. n. 51. Fris.*
 294.
 Geranium columbinum, foliis dissectis, pediculis
 florum longissimis. *Vaill. par. 79. t. 15. f. 4.*
 Op ruwe plaatsen by Haarlem, Franeker, en elders.
582. GERANIUM pedunculis bifloris, petalis subin- ^{rotundifol-}
 tegris longitudine calycis, caule prostrato, fo- ^{lium.}
 liis reniformibus incis. *Sp. 957. n. 53. Gelr.*
 405. *Fris. 295.*
 Geranium folio malvæ rotundo. *Baub. pin. 2318.*
Comm. boll. 44.
 Pes columbinus. *Dod. pempt. 61.*
 Duive-Poot. Belg.
 By de wegen op zandige plaatsen.

P O L Y A N D R I A.

A L T H Æ A.

583. ALTHÆA foliis simplicibus tomentosis. *Sp. 966. officinalis.*
n. 1. Gelr. 410.
 Althæa dioscoridis & plinii. *Baub. pin. 315. Comm.*
boll. 8.
 Althæa, Ibiscus. *Dod. pempt. 655.*
Oed. dan. t. 530.
 Heems-wortel. Belg.
 Althæa folio rotundiori, aut minus acuminato.
Boerb. lugdb. 1. p. 269.
 In Gelderland by Doornspyk, Oen, Westervoor-
 de, Lathum, &c. aan de dyken van Maas en
 Waal; in Zuid-Holland by 's Gravezande langs
 dan binnendyk; in Noord-Holland by Alkmaar
 M 5 in

in de Huiger-Waart, tusschen Koedyk en St. Pancras; aan de Alkmaarder-vaart; aan den dyt by Schermerhorn; aan den Zaan over Knolledam; op verscheide plaatsen by Enkhuisen; overvloedig in Waterland langs het Y kant; ook in Overysfel by Zwol, Campen, en elders.
Pharm. ALTHÆÆ rad. herb. flor. sem. far.

M A L V A.

rotundifolia. 584. MALVA caule prostrato, foliis cordato-orbiculatis obsolete quinquelobatis, pedunculis fructiferis declinatis. Sp. 969. n. 11. Gelr. 409. Frisf. 110. Frisf. 296.

Malva sylvestris, folio subrotundo. Baub. pin. 314. Comm. boll. 71.

Malva sylvestris pumila. Fuchsf. bist. 508. Dod. pempt. 653.

Kleine Malowe of Kaasjes-kruid. Belg. Aan de Wegen en Dyken.

sylvestris. 585. MALVA caule erecto herbaceo, foliis septemlobatis acutis, pedunculis petiolisque pilosis. Sp. 969. n. 13. Gelr. 408. Frisf. 297.

Malva sylvestris, folio sinuato. Baub. pin. 314. Comm. boll. 71.

Malva sylvestris procerior. Dod. pempt. 653. Malowe, Kaasjes-kruid. Belg.

Op ruwe ongebouwde en steenachtige plaatsen.
Pharm. MALVÆ rad. herb. flor. sem.

584 malva 0

Polygonia cal ext. 3-phyllis, v. Cl.
+ Sperm.; verticillati phores.
cal. Duploy

586 fumaria 0

cal 2 phyllas cor. virgeas basi
gibbata nectarifera filameata antheris
³
filameata 2 membranacea lingula
antheris tricus.

CLASSIS XVII.

DIADELPHIA.

HEXANDRIA.

FUMARIA.

586. FUMARIA caule simplici, bracteis longitudine *bulbosa*.
 florum. Sp. 983. n. 3. Gelr. 411.
 Fumaria bulbosa radice non cava minor. Baub.
 pin. 144. Comm. boll. 39.
 Radix cava minor Dod. pempt. 327.
 Boontjes - Holwortel. Belg.
 Vogeltjes. Vulgo.
 In de Bosschadien by Deutecom en Enghuisen in 't
 Graaffschap Zutphen; by Zeddarn in 't Graaffschap
 's Heerenberg; in 't Haagse-Bosch; en in de
 Haarlemmer - en Alkmaarder - Hout.
 Pharm. ARISTOLOCHIE CAVE rad.
587. FUMARIA pericarpis monospermis racemosis, *officinalis*.
 caule diffuso. Sp. 984. n. 7. Gelr. 412. Fris.
 298.
 Fumaria officinarum & dioscoridis. Baub. pin. 143.
 Comm. boll. 39.
 Fumaria. Dod. pempt. 59.
 Duive - Kerwel, Aard - Rook, Gryfecom. Belg.
 Koe - gras. Mosa - Trajectinis.
 8. Fumaria officinarum, foliis cæsiis, flore dilute
 rubello. Boerb. lugdb. 1. p. 308.
 In de Zaai - landen en Moeshoven.

Pharm.

188 DIADELPHIA HEXANDRIA.

Pharm. FUMARIÆ herb. sem.

spicata. 588. FUMARIA pericarpis monospermis spicatis, caule erecto, foliolis filiformibus. *Sp.* 985. n. 8.
 Fumaria minor tenuifolia. *Baub. pin.* 143.
 Fumaria minor tenuifolia præcox, semine lini. *Morif. hist.* 2. p. 262. f. 3. t. 12. f. 13.
In de Duinen by Catwyk en Wassenaar. (Hortulanus MEERBURG.)

claviculata 589. FUMARIA filiquis linearibus, foliis cirrhiferis. *Sp.* 884. n. 10 *Gelr.* 213. *Fris.* 299.
 Fumaria clavicularis donata. *Baub. pin.* 143. *Comm. boll.* 39. *Morif. hist.* 2. p. 266. f. 3. t. 13. f. 9.
Op schaduwachtige zandige plaatsen in Hulshorst en te Lovenich by Harderwyk; op Princen-Loo; by Haarlem, Utrecht; op den Berg by Rhene; omtrent Oenkerk, Oudkerk, Heerenveen, Middelburg, Bergum, in Friesland; ook buiten Groningen.

O C T A N D R I A.

P O L Y G A L A.

vulgaris. 590. POLYGALA floribus cristatis racemosis, caulibus herbaceis simplicibus procumbentibus, foliis linearis-lanceolatis. *Sp.* 986. n. 2. *Gelr.* 414. *Fris.* 300.

Polygala vulgaris. Baub. pin. 215. *Comm. boll.* 90. *Vaill. par. t.* 32. f. 2.

Flos ambervalis. Dod. pempt. 213.

Oed. dan. t. 516.

Kruis-bloem. Belg.

Op Hei-velden by Hulsen buiten Nymegen; op de Stads-weide by Harderwyk; overvloedig in de Duin-valeyen van Holland; op dorre velden by Heerenveen, Orange-woud, Dragten, Ureterp, en Sygerswolde in Friesland; ook by Zwol, en elders.

Variat corolla cœrulea, violacea, purpurascens, carnea & alba. Variat et staminum numero ab octo ad

890 Polygala 0

Cal. laciniis 2 aliformes cor ve. p. lla-
cylindricum. Stamina connata caps.
obcordata 2. loculari.

Cal. 5-phyllus, foliis 2 aliformibus
coloratis. legumen obcordatum 2-
loculari

890b. Polygala amara v. Suppl. 86

591 Spartium Staminea via
concupa
filamentata, adhaerentia germinii. Stigma
adnatum, villatum.
Stigma longitudinali. Supra villatum.
cal. deorsum productus.

592 Gemista "
Pistillum depressius carinatum. Stigma
involutum.
cal. 2 labiatus: 2/3. sepallam oblongam
a pistillo staminibusq. deorsum reflex-
am.

593 cal. gemista pilosa L. v.
pl. omisp. f. 334.

DIADELPHIA OCTANDRIA. 189

decem. Planta apud nos plerumque procumbens.

DECANDRIA.

SPARTIUM.

591. SPARTIUM foliis ternatis solitariisque, ramis scoparium-
inermibus angulatis. Sp. 996. n. 8. Gehr. 415.
Fris. 301.

Genista angulosa & scoparia. Baub. pin. 305. Comm.
boll. 43.

Genista. Dod. pempt. 761.

Oed. dan. t. 313.

Brem, Brem-Kappers. Belg.

Veel omtrent Uilenpas, Keppel, 't Huis t' Velde,
Harderwyk, Wageningen, 's Heeren-Loo,

Haarlem, in de Duinen by Noordwyk, Wester-
hout, Zorgvliet, Egmond op den Hoef en

Bergen; aan de Wegen by Utrecht, Driebergen,
Rhenen; in de Wouden in Friesland; te Onnen,

by Harender-mooslen, en op de Mickelhorst
buiten Groningen; op de Heide by Goor, en

elders.

Pharm. GENISTÆ herb. flor. sem.

Semina a nostratibus condiuntur, & loco Capparidum
acetariis inserviunt.

GENISTA.

592. GENISTA foliis lanceolatis glabris, ramis stria-
tis teretibus erectis. Sp. 998. n. 8. Gehr. 416.

Genista tinctoria germanica. Baub. pin. 395.

Genista tinctoria. Dod. pempt. 763.

Gemeene Akker-Brem. Belg.

In de Landen by den Ouden Yssel omtrent Keppel
en Uilenpas; in de Duinen by Westerhout; op

de Heide in Friesland, Groningen, en te Heem-
ze in Overysfel.

593. GENISTA spinis simplicibus, ramis floriferis iner-
mibus, foliis lanceolatis, Sp. 999. n. 11. Fris.
302.

Genista minor asphaltioides. *Baub. pin. 395. Prodr.*
157. *Comm. boll. 43.*

Genistella. *Dod. pempt. 760.*

Kleine Stekende Brem. Belg.

Heuckel - doorn. Zutphaniensibus.

Steekel - Heide. Groningans.

Katten - doorn. Vulgo.

Veel op Hei - velden omtrent Uilenpas, Harderwyk, Naarden, Utrecht, Zwol; in veele Woudplaat- sen in Friesland; op 't Heideveld by Haren in 't witte Veen, en by Harender - Moolen buiten Groningen.

COMMELINUS confundit synonyma bujus & sequen-
tis speciei.

germanica. 594. GENISTA spinis compositis, ramis floriferis
inermibus, foliis lanceolatis. *Sp. 999. n. 12.*

Genista spinosa minor germanica. *Baub. pin. 395.*
Comm. boll. 43.

Genistella spinosa. *Riv. tetr. t. 67.*

Gaspel - doorn. Belg.

Op Muiderberg.

U L E X.

europaeus. 595. ULEX foliis villosis acutis, spinis sparsis. *Sp.*
1045. n. 1.

Genista spinosa major, longioribus aculeis. *Baub.*
pin. 394.

Genista spinosa. *Dod. pempt. 759.*

Op Zuideras in 't Graaffchap Zutphen; op de Heide by Mentenberg en Valkenhuisen, buiten Am- hem; en in den Aardenhout by Haarlem.

O N O N I S.

arvensis. 596. ONONIS floribus racemosis geminatis, foliis ter-
natis: superioribus solitariis, ramis inermibus
subvillosis. *Sp. 1006. n. 2. Gelr. 418. Frif. 303.*

spinosa. *α.* Anonis spinosa, flore purpureo. *Baub. pin. 389.*
Comm. boll. 11.

Anonis. *Dod. pempt. 743.*

Stal - kruid, Prang - wortel. Belg.

Woert - baak. Rusticis.

β. Anonis spinosa, flore albo. *Baub. pin. 389. Boerb.*
lugdb. 2. p. 33.

γ. Ano-

sgs Ulex " " "
Cal. 2-petallat. Legum. vix calice longior!

sgc ononis " "
Legum. rhombica, sessile, vepillata
Strictum
Cal. 8-partita, laciniis linearibus.
Legum. surgidum, sessile, filamata
comata alq. fistura

sgc vide Suppl. f. 36

597 Anthyllis

cal. furgidas includens Siliquam.

cal. ventricosa, legumina subrotundum,
testum

598 Lathyrus. Aequa pubescens.
(nec priorum nota)

Stylis supra pilam, villosis.

Stylis pilam supra villosas, Superna
lactor: cal. laciniis super. 2 brevioribus

DIADELPHIA DECANDRIA. 191

γ. Anonis spinis carens purpurea. *Baub. pin. 389. mitis.*
Comm. boll. 11.

Anonis mitior. 1. *Clus. bist. 99.*
Stal. kruid zonder doornen. Belg.

γ. Aan de kanten der zandige Bouw-landen op
veele plaatsen; ook aan den Yssel-dyk in Gelder-
land en Overysfel; aan de Maas-en Zee-Dyken
achter s' Gravezande en by Monster; aan de
Zyp-dyk in Noord Holland; aan de Lek-dyk
by Wyk te Duurstede. β. Omtrent Doesburg,
s' Gravezande, Monster.

Pharm. ONONIDIS rad.

Plantæ inermes γ. æstate spinosa evadunt.

A N T H Y L L I S.

597. ANTHYLLIS herbacea, foliis pinnatis inæqua- *Vulneraria*
libus, capitulo duplicato. *Sp. 1012. n. 2.*

Anthyllis leguminosa belgarum. *Lob. ic. 2. p. 87.*

Loto affinis vulneraria pratensis. *Baub. pin. 332.*

Lagopodium flore luteo. *Tabern. ic. 925.*

Wond-kruid. Belg.

In de Duinen buiten 's Hage, over Velsen, en
tusschen Egmond op den Hoef en Bergen.

L A T H Y R U S.

598. LATHYRUS pedunculis unifloris, cirrhis aphyllis, *Aphaca.*
stipulis sagittato-cordatis. *Sp. 1029. n. 1.*

Vicia lutea, foliis convolvuli minoris. *Baub. pin.*
345.

Aphaca. Lob. ic. 2. p. 70.

Op de nieuwe plantagie langs de Maas by Rotter-
dam. (D. RAINVILLE.)

599. LATHYRUS pedunculis multifloris, cirrhis di- *tuberosus.*
phyllis: foliolis ovalibus, internodiis nudis. *Sp.*
1033. n. 15. *Gelr. 421.*

Lathyrus arvensis repens tuberosus. *Baub. pin.*
344. *Comm. boll. 64.*

Terræ glandes. *Dod. pempt. 550.*

Aard-Aakers. Belg.

Overvloedig in de Zaai- en Koorn-landen in Gel-
derland, 't Sticht van Utrecht en Overysfel;
in de Heggen om Wyk by Duurstede; ook bier en
daar

daar op de Akkers by 's Gravenhage, dog zeldzaam.

- pratensis.* 600. LATHYRUS pedunculis multifloris, cirrhis di-
phyllis simplicissimis: foliolis lanceolatis. Sp.
1033. n. 16. Gelr. 422. Fris. 305.
Lathyrus sylvestris luteus, foliis viciaë. Baub. pin.
344. Comm. boll. 65.
Lathyrus luteus sylvestris dumetorum. Baub. hist.
2. p. 304.
Oed. dan. t. 527.
Geele Wikken. Belg.
Linæen. Groninganis.

Op schaduwachtige plaatsen, en aan de kanten der
Zaai- en Koorn-landen by Uilenpas, 's Heeren-
Loo, 's Gravenhage, Utrecht; in den Aarden-
hout op den weg naar Overveen; in de Wouden
en op de Kley in Friesland; in 't Goreght en
Groningen; en elders.

- sylvestris.* 601. LATHYRUS pedunculis multifloris, cirrhis di-
phyllis: foliolis ensiformibus, internodiis mem-
branaceis. Sp. 1033 n. 17.
Lathyrus sylvestris major. Baub. pin. 344.
Lathyrus sylvestris. Clus. hist. 2. p. 129. Des.
pempt. 523.
Oed. dan. t. 525.
Op de Duinen by 's Gravenhage. (Cal. SCHWENCKE.)

- latifolius.* 602. LATHYRUS pedunculis multifloris, cirrhis di-
phyllis: foliolis lanceolatis, internodiis mem-
branaceis. Sp. 1033. n. 18. Gelr. 629.
Lathyrus latifolius. Baub. pin. 344.
Lathyrus major latifolius, flore purpureo specio-
sior. Baub. hist. 2. p. 303.
Tros-Latbyrus, Bouquet-Latbyrus. Vulgo.
Langs de Heggen by Uilenpas, en overvloedig op
den Haak by 's Gravezande.

V I C I A.

- Cracca.* 603. VICIA pedunculis multifloris, floribus imbricatis,
foliolis lanceolatis pubescentibus, stipulis
integris. Sp. 1035. n. 5. Gelr. 423. Fris. 306. V.

609. Vicia "

Aghis Sub Stigmat barbatus.

Stigma latera infer. transverse barbatus.

609. 615 Lathyrus pallidus Willd. vid.
Suppl. f. 37.

Handwritten text at the top of the page, possibly a title or header, including the word "Journal".

First main section of handwritten text, appearing as several lines of a narrative or list.

Second main section of handwritten text, continuing the narrative or list.

Third main section of handwritten text, possibly a concluding paragraph or a separate entry.

Final section of handwritten text at the bottom of the page, possibly a signature or date.

- Vicia multiflora. *Baub. pin. 345. Comm. boll. 114.*
Morif. hist. 2. p. 61. f. 2. t. 11. f. 1.
Cracca. Riv. tetr. 49. Rupp. jen. 212.
Wilde Wikken of Vitzen, Nacht-Wikken. Belg.
In de Koorn-landen, en aan ruige Wallen op veele plaatsen.
604. VICIA leguminibus sessilibus subbinatis erectis, *sativa.*
 foliolis retusis, stipulis notatis. *Sp. 1037. n. 10.*
Gelr. 424. Fris. 307.
Vicia sativa vulgaris, semine nigro. Baub. pin. 344.
Comm. boll. 114.
Vicia vulgaris sativa. Baub. hist. 2. p. 310.
Oed. dan. t. 522.
Wikken. Belg.
- f. Vicia vulgaris, acutiori folio, semine parvo nigro. *Baub. pin. 345. Boerb. lugdb. 2. p. 43.*
 y. Vicia semine rotundo nigro. *Baub. pin. 344.*
Cracca primum genus. Dod. pempt. 542.
In de Koorn-en Bouw-landen.
605. VICIA leguminibus sessilibus solitariis erectis *lathyroides.*
 glabris, foliolis senis: inferioribus obcordatis.
Sp. 1037. n. 11.
Vicia minima, radice granulosa breynii. Comm. boll. 115. amst. 364.
Vicia minima, Riv. tetr. 169.
Vicia lathyroides, purpureo - caeruleis floribus.
Herm. par. 242. t. 242.
Oed. dan. t. 58.
Op de Duinen by Catwyk, en buiten Haarlem; en op dorre plaatsen by Naarden.
Nonnulla bujus speciei planta radice granulata gaudet.
606. VICIA leguminibus pedicellatis subquaternis *sepium.*
 erectis, foliolis ovatis integerrimis: exterioribus decaescentibus. *Sp. 1038. n. 15. Gelr. 425.*
Fris. 308.
Vicia sepium, folio rotundiore acuto. Baub. pin. 345. Comm. boll. 114.
Vicia. Dod. pempt. 531.
Vitzen, Kleine wilde Wikken, Rinkel - Wikken. Belg.

By de Wegen, en in de Akkers.

E R V U M.

- tetrasper-*
mum. 607. ERVUM pedunculis subbifloris, feminibus glo-
bosis quaternis. *Sp.* 1039. n. 2.
Vicia segetum, singularibus siliquis glabris. *Baub.*
pin. 345.
Vicia minor segetum, cum siliquis paucis glabris.
Morif. bist. 2. p. 64. f. 2. t. 4. f. 16.
Oed. dan. t. 95
Aan de kant van een Sloot op Zandhorst; en in de
Zaai-landen tusschen Utrecht en Maarssen. (Nob.
D. FABRICIUS SIX.)
- hirsutum.* 608. ERVUM pedunculis multifloris, feminibus glo-
bosis binis *Sp.* 1039. n. 3. *Gelr.* 436. *Fris.* 310.
Vicia segetum cum siliquis plurimis hirsutis. *Baub.*
pin. 345.
Cracca minor. *Tabern. ic.* 507.
Kleine Crock. Belg.
In de Koorn- en Bouw-landen.

O R N I T H O P U S.

- perpusillum.* 609. ORNITHOPUS foliis pinnatis, leguminibus in-
curvatis. *Sp.* 1049. n. 1. *Gelr.* 438. *Fris.* 311.
Ornithopodium majus. *Baub.* *pin.* 350. *Comm. boll.*
84. *Morif. bist.* 2. p. 124. f. 2. t. 10. f. 13.
Vogel-voet, Vogel-pootjes. Belg.
- β. Ornithopodium minus. *Baub.* *pin.* 350. *Comm.*
boll. 84.
Ornithopodium perpusillum. *Dalecb. bist.* 487.
- γ. Ornithopodium radice tuberculis nodosa. *Baub.*
pin. 350. *Boerb. lugdb.* 2. p. 50.
In de Bouw- en Zaai-landen, op dorre zandige plaat-
sen, by Hillegom, Franeker, Groningen, &c.
by Harderwyk, op de Heerlykheid Roozendaal
ningen; langs de Wegen in 't Duin by 's Hage en
Alkmaar; in de Wouden in Friesland; ook by de
Wegen omtrent Zwol.

607 verum legum anticalar
vel 5-partita subequalis longitudin-
fer corolla.

608 ornithopus legum subarticulatum
legum articulatum arcuatum

Cro trifolium Legumina Sabino
Legumina ^{holperma} vix calyx longius 1-2. perianth.
flora capitate.
Legumina non delictum, delictum.

TRIFOLIUM.

610. TRIFOLIUM leguminibus racemosis nudis di-*M. officina-*
 spermis rugosis acutis, caule erecto. *Sp.* 1078. *lis.*
n. 4. *Gelr.* 434. *Fris.* 312.
 Trifolium odoratum f. Melilotus. *Dod. pempt.* 567.
 Melilotus officinarum germaniæ. *Baub. pin.* 331.
Comm. boll. 73.
Welriekende Klaveren, Melote, Mallote. Belg.
 Melilotus officinarum germaniæ, flore albo. *Baub.*
pin. 331. *Comm. boll.* 73.
Witte Mallote. Belg.
 In Gelderland by Tiel, Zutphen, Doesburg, Twel-
 lo, &c.; aan de Maas-dyk by 's Gravezande; aan
 de Muder-dyk buiten Amsterdam; in Friesland
 buiten Leeuwaarden, en tusschen Pinjum en Wit-
 marsum, ook op eenige ruige plaatsen in de Wou-
 den; en overvloedig langs den Yssel-Dyk buiten
 Campen.
 Pharm. MELILOTI flor.
611. TRIFOLIUM capitulis umbellaribus, legumini-*repens-*
 bus tetraspermis, caule repente. *Sp.* 1080. *n.* 12.
Gelr. 431. *Fris.* 313.
 Trifolium pratense album. *Baub. pin.* 327. *Comm.*
boll. 111.
 Trifolium pratense. *Till. ic.* 103.
Witte Veld-Klaver. Belg.
 Trifolium quadrifolium hortense album. *Baub. pin.*
 327. *Boerb lugdb.* 2. p. 31.
 Overvloedig in de Wei-landen, en aan Wallen en
 Wegen.
612. TRIFOLIUM spicis globosis subvillosis, cinctis *pratense-*
 stipulis oppositis membranaceis, corollis mono-
 petalis. *Sp.* 1082. *n.* 19. *Gelr.* 433. *Fris.* 314.
 Trifolium pratense purpureum. *Baub. pin.* 327.
Comm. boll. 111.
 Trifolium pratense. *Cam. epit.* 582. *Dod. pempt.*
 565.
 Roode Klaver, Beemd-Klaver. Belg.
 Varkens-Klaver. Rusticis.
 Trifolium purpureum majus, foliis longioribus &
 angustioribus, floribus saturatioribus. *Boerb.*
lugdb. 2. p. 31.

By de voorgaande.

- arvense. 613. TRIFOLIUM spicis villosis ovalibus, denticibus
calycinis setaceis villosis æqualibus. Sp. 1083.
n. 25. Gehr. 432. Fris. 315.
Trifolium arvense humile spicatum sive Lagopus.
Baub. pin. 328. Comm. boll. 112.
Lagopus. Dod. pempt. 577.
Haaze-pootjes. Belg.
Te Maurik op den Bikkelenberg in de Betawe;
langs de Hierder-weg, en in de zandige Bouw-lan-
den buiten Harderwyk, Zutphen, Haarlem,
Alkmaar; in de Duinen en in 't Haagse-Bosch;
in Friesland in de Wouden omtrent Bergum,
Zuiderhuysum, Heerenveen, Dragten, en elders
ook omtrent Zwol.
- resupina-
tus. 614. TRIFOLIUM spicis subovatis, corollis supina-
tis, calycibus inflatis dorso gibbis, caulibus pro-
stratis. Sp. 1086. n. 35. Gehr. 429.
Trifolium pratense folliculatum. Baub. pin. 329.
Trifolium folliculatum s. vesicarium minus purpu-
reum. Baub. hist. 2. p. 379.
Aan den Ouden-Yssel by Uilenpas.
- fragiferum 615. TRIFOLIUM capitulis subrotundis, calycibus
inflatis bidentatis reflexis, caulibus repensibus.
Sp. 1085. n. 37. Gehr. 428. Fris. 316.
Trifolium fragiferum friscum. Baub. pin. 329.
Clus. cur. app. 38. t. 39. Comm. boll. 112.
Trifolium fragiferum. Vaill. par. 195. t. 22. f. 2.
Klaver met Beziën. Belg.
Aard-Beziën Klaver. Vulgo.
By de voorgaande, en in de Wei-landen by Zand-
horst, en op veele plaatsen buiten Haarlem; over-
vloedig langs de Maasstrand op 't Nieuwe land;
en in Friesland, zoo in de Wouden als op de
Kley.
- agrarium. 616. TRIFOLIUM spicis ovalibus imbricatis; vexillis
deflexis persistentibus, calycibus nudis, caule
erecto. Sp. 1087. n. 39. Gehr. 430.
Trifolium pratense luteum, capitulo lupuli vel
agrarium. Baub. pin. 328. Comm. boll. 111.
Trifolium agrarium. Dod. pempt. 576. Oed.

616 C. trifolium prostratum L.

vide Suppl. p. 37

616 ten trifolium filiforme L.

vid. Suppl. p. 37

Ord. Lotus. Legum. unilocula
polyperman.
Legum. Aeres, ferebat. Semina
cylindrica.
Legum. cylindrica. Stricta. alog.
Sertum longitudinaliter connexa.
Cal. tubulosus

Ord. trigonella "
vepillum alog. patentes quasi tripetals
Carina mitate.
vepillum et alog. Subequalis. patentes
forma corollae tripetals

Oed. dan. t. 558.

Steen-Klaveren. Belg.

Op ruwe steenachtige en zandige gronden buiten Tiel, Harderwyk, Zwol, Campen; langs de Duinkant buiten Haarlem en 's Hage; ook in 't Haagse-Bosch; en op de Heereweg by Haren buiten Groningen.

L O T U S.

617. LOTUS leguminibus solitariis membranaceo-filiquosus. quadrangulis, caulibus procumbentibus, foliis subtus pubescentibus. Sp. 1086. n. 2.

Lotus pratensis filiquosus luteus. Baub. pin. 332.

Boerb. lugdb. 2. p. 37.

Langs de Slooten by 's Gravenhage. (Cel SCHWENCKE.)

618 LOTUS capitulis depressis, caulibus decumbentibus, leguminibus cylindricis patentibus. Sp. 1092. n. 15. Gebr. 427. Fris. 317.

Lotus sive Melilotus pentaphyllos minor glabra. Baub. pin. 332. Comm. boll. 68.

Trifolium corniculatum. 1. Dod. pempt. 573.

Kleine geboorende Klaveren. Belg.

Juffers-Schoenen. Vulgo.

β. Lotus pentaphyllos, flore majore luteo splendente. Baub. pin. 332.

Veel op drooge dorre plaatsen by Tiel, Harderwyk, Hattem, Utrecht, Zwol, &c.; in de Duinen van Holland; in zommige Wei-landen, en aan de Wegen in Friesland. β. Buiten Balk en elders in de Wouden.

T R I G O N E L L A.

619. TRIGONELLA leguminibus pedunculatis congestis declinatis subfalcatis, pedunculo longo subspinoso, caule erecto. Sp. 1094. n. 4.

Melilotus corniculis reflexis major. Baub. pin. 331. Comm. boll. 73.

Trifolium corniculatum 2. Dod. pempt. 573.

Geboornde Klaveren. Belg.

In vochtige Wei-landen, en aan de vochtige kanten van de weg tusschen Haarlem en Overveen.

M E D I C A G O.

falcata. 620. *MEDICAGO* pedunculis racemosis, leguminibus lunatis, caule prostrato. *Sp.* 1096. n. 6. *Gehr.* 437. *Fris.* 318.

Medica flavo flore. Clus. bist. 2. p. 243.

Trifolium sylvestre luteum, filiqua cornuta, vel Medica frutesceus. Laub. pin. 330.

Oed. dan. t. 233.

Hier en daar op de Kroghten by 's Hage; tusschen de Akkers aanden weg in Assendo p in Overystel; en op zommige Velden en aan de wegen omtrent bet Heereveen, en elders in Friesland.

lupulina. 621. *MEDICAGO* spicis ovalibus, leguminibus reniformibus monospermis, caulibus procumbentibus. *Sp.* 1097. n. 7. *Fris.* 319.

Trifolium pratense luteum, capitulo brevior. *Baub. pin.* 328.

Trifolium pratense luteum Fuchf. bist. 819.

Geele Veld-Klaver met kleine hoofdjes Belg.

Op de Kroghten by 's Hage; in de graspaden op Zandhorst; in de Zaa-landen langs de wegen tusschen Utrecht en Maarssen; veel op Koornvelden, ook in Wei-en Moes-landen op veel plaatsen in Friesland.

polymorpha 622. *MEDICAGO* leguminibus cochleatis, stipulis dentatis, caule diffuso. *Sp.* 1097. n. 9. *Fris.* 320.

a. *Medica cochleata dicarpis, capsula spinosa rotunda minore. Morif. bist.* 2. p. 153. f. 2. t. 15. f. 11.

Slakken-kruid met Doorntjes. Belg.

In Friesland by de voorgaande, dog minder in getal. (MEESE.)

620 Medicago lupulina Barb. Franch.

Lupulina Spiralis membratales, com-
pressura qu. Hillam larina deflecta
Lupulina compressa cochlearia
larina involto à virgillo deflecta.

X Pisum Stigma pubescens
Stylas truncatus, supra carinatus,
pubescens. calicis lacini superiores
2 laeviores.

Pisum maritimum Suppel. f. 34

625 Hypericella 0

cal. 8-partite inferas. cor. 5-petala. stylē
1-3 v-8 capill. longioribus
filamento multo in 8-jibulange
Basi connate.

CLASSIS XVIII.

POLYADELPHIA.

POLYANDRIA.

HYPERICUM.

623. HYPERICUM floribus trigynis, caule quadrato *quadrangulato*
herbaceo. Sp. 1104. n. 17. Gebr. 439. Fris. *larc.*
321.

Hypericum Ascyrum dictum, caule quadrangulo.

Baub. hist. 3. p. 382.

Ascyron. Dod. pempt. 78.

Harts. Hooy. Belg.

Op vochtige plaatsen langs de Reeken in Gelderland
en Overysfel; aan de Duinkanten in Holland;
in 't Haagse-Bosch; in de Wouden in Fries-
land; aan de Kerklaan te Haren en elders buiten
Groningen.

624. HYPERICUM floribus trigynis, caule ancipiti, *perforatum*
foliis obtusis pellucido-punctatis. Sp. 1105. n.

18. Gebr. 440. Fris. 322.

Hypericum vulgare. Eaub. pin. 279. Comm. boll.

59.

Hypericum, Perforata, Fuga dæmonum. Tabern.

ic. 864.

St. Jans-kruid. Belg.

Jaagt den duivel. Rusticis quibusdam.

Aan de kanten der Akkers, en aan de Wegen op
veele plaatsen; ook in de Valeyen der Duinen.

Pharm. HYPERICI herb. flor. sem.
Varietatem foliis variegatis vidi circa Uilenpaffham.

humifusum. 625. HYPERICUM floribus trigynis axillaribus foliariis, caulibus ancipitibus prostratis filiformibus, foliis glabris. *Sp.* 1105. n. 19. *Gehr.* 690.
 Hypericum minus supinum, vel supinum glabrum.
Baub. pin. 279.

Hypericum supinum III. minimum. *Clus. hist.* 2. p. 181.

Oed. dan. t. 141.

Klein kruipend St. Jans - kruid. Belg.
By de Sloot achter de Kampen aan 't Veld te Heemze in Overysfel.

hirsutum. 626. HYPERICUM floribus trigynis, calycibus ferrato-glandulosis, caule tereti erecto, foliis ovatis subpubescentibus. *Sp.* 1105. n. 21.
 Hypericum Androsæmum dictum. *Baub. hist.* 3. p. 382.

Androsæmum hirsutum. *Baub. pin.* 280. *Comm. boll.* 10.

Androsæmum Ascyron dictum, caule rotundo hirsuto. *Morif. hist.* 2. p. 271. f. 5. t. 6. f. 11.
Ruig - Harts - Hooy. Belg.

Op vocbtige gronden te Hulsen by Nymegen; in 't Bertoveld aan de Duin-beken, en op andere plaatsen buiten Haarlem; ook buiten Alkmaar; in 't Sticht van Utrecht achter de Bilt; op de Berg te Hemmen buiten Groningen.

Planta est odorata.

COMMELINUS confundit synonyma hujus & Hyperici quadranguli, nam Ascyron Dod. ad utramque plantam refert. Deinde Hypericum Ascyron dictum, caule quadrangulo J. B. non est Hypericum hirsutum, sed quadrangulare Linn. Denique Ascyron sive Hypericum bifolium glabrum perforatum. *Baub. pin.* 280. non est Hypericum quadrangulare, sed montanum Linnæi, qui illud habuit. Vel forsan una eademque planta a Commelino his citata est, quod eo magis credo, quia locus crescendi utriusque convenit.

tomentosum 627. HYPERICUM floribus trigynis, calycibus ferrato-

[Faint, illegible handwriting at the top of the page, possibly bleed-through from the reverse side.]

CLAS

627 627 Hypericum montanum L.
Hypericum pulchrum L.
vid. Suppl. f. 38.

POLYADELPHIA POLYANDRIA. 201

to-glandulosis, foliis femiamplexicaulibus flexu-
osis tomentosus, caulibus prostratis. *Sp.* 1106.
n. 22. *Fris.* 323.

Hypericum lupinum tomentosum majus & hispani-
cum. *Bauh. pin.* 279.

Hypericum lupinum tomentosum hispanicum. *Clus.*
bist. 2. p. 181.

In de eerste opvaart ten Oosten het Verlaat by de
Bontebok in Friesland. (MEESE.)

POLYCYMMA EQUALIS

T R A G O P O D O N

CLASSIS XIX.

SYNGENESIA.

POLYGAMIA ÆQUALIS.

TRAGOPOGON.

pratensis. 628. TRAGOPOGON calycibus corollæ radium æquantibus, foliis integris strictis. Sp. 1109. n. 1. Gehr. 452. Fris. 324.

Tragopogon luteum majus. Baub. pin. 274. Comm. bell. 111.

Tragopogon. Dod. pempt. 256.

Boks-baard, Salfast, Jofephs-bloemen. Belg.

Morgenstar. Quibusdam.

In de Heerlykheid Loenen en Hemmen in de Berderwyk; hier en daar om Giel; in de Meben by Harder Ryn by Leiden; overal in de Duinen; overvloedig aan te Duurstede; aan 't voetpad tusschen Hardenbroek en Cothen, en ontrent Beverwaar in 't Sticht van Utrecht; aan den Yssel-dyk by Campen; tusschen 't Koorn op het Oude-Bilt in Friesland; en op andere plaatsen.

Hujus flores omnium primo evigilant, unde ratio nominis belgici Morgenstar.

portifolium 629. TRAGOPOGON calycibus corollæ radio longioribus, foliis integris strictis, pedunculis superne incrassatis. Sp. 1110. n. 3. Fris. 325.

Tragopogon purpureo-cæruleum, porri folio quod

628 *Tragopogon* *Emiffatulis* *Form.*
cor. ligulatis *oibus*

Receptae. radum. pappus planus.
Styptatus. cal. Simplex.

630 *Picris* "

Receptac. nudum pappus plumosus,
Hypochaeris. cal. calyculatus.

Sem. transversim falcata.

SYNGENESIS

POLYGAMIA EQUALIS

TRICHOPODON

631 *Sonchus* "

Recept. nudum pappus pillosus, sephoides,
cal. imbricatus, gibbus.

Cal. ventricosus.

SYNGENESIA POLYG. ÆQUALIS 203

quod Artesi vulgo. *Baub. pin. 274. Moris. hist. 3. p. 8. f. 7. t. 9. f. 5.*
Aan de kanten der Koorn landen tusschen Beetgum en Marsum in Friesland.

P I C R I S.

630. *PICRIS* perianthiis laxis, foliis integris, pedunculis squamatis in calycem. *Sp. 1115. n. 2. Hieracioides. Gehr. 448.*
Cichorium pratense luteum hisutie asperum. Baub. pin. 126. Comm. boll. 26.
Hieracium asperum, majore flore in agrorum limitibus. Baub. hist. 2. p. 1029. Moris hist. 3. p. 69. f. 7. t. 4. f. 45.
Aan de kanten der Zaai-landen en by de Wegen ontrent Harderwyk, Hatrem, Muiderberg, Zwol, en elders; ook in de Duinen by 's Hage.

S O N C H U S.

631. *SONCHUS* pedunculis calycibusque hispidis sub-palustris. umbellatis, foliis runcinatis basi aristatis. *Sp. 1116. n. 2.*
Sonchus asper arborescens. Baub. pin. 121.
Sonchus lævior austriacus s. altissimus. Clus. hist. 2. p. 147.
In de Riet-landen by Haarlem; in de Elsbagen te Mastendroek in Overysfel; en elders op ongebouwde plaatsen.
632. *SONCHUS* pedunculis calycibusque hispidis sub-arenis. umbellatis, foliis runcinatis basi cordatis. *Sp. 1116. n. 3. Gehr. 454. Fris. 326.*
Sonchus repens, multis Hieracium majus. Baub. hist. 2. p. 1017.
Hieracium majus, folio sonchi, vel Hieracium sonchites. Baub. pin. 126. Comm. boll. 57.
Hieracium majus, folio sonchi angustiore. Baub. pin. 126. Comm. boll. 58.
Hieracium alterum. Dod. pempt. 639.
In kleyige Koorn-veiden en Riet-landen op veel plaatsen; genoeg in de Duinen.
633. *SONCHUS* pedunculis tomentosis, calycibus ^{oleraceis.} glabris. *Sp. 1116. n. 5. Gehr. 453. Fris. 327.*
α. Son-

204 SYNGENESIA POLYG. ÆQUALIS.

- α. *Sonchus lævis laciniatus latifolius.* *Baub. pin.* 124.
Comm. boll. 107.
Sonchus lævis. *Dod. pempt.* 643.
Haaze - Latouw, Ganzen - Distel, Sogge - Distel,
Dauw - Distel, Haazen - Distel. Belg.
- β. *Sonchus lævis minor, pauciorbus laciniis.* *Baub.*
pin. 124.
Sonchus lævis latifolius. *Tabern. ic.* 190.
- γ. *Sonchus asper laciniatus.* *Baub. pin.* 124. *Comm.*
boll. 107.
Sonchus asper. *Dod. pempt.* 643.
- δ. *Sonchus asper non laciniatus.* *Tourn. inst.* 474.
Comm. boll. 107.
Sonchus aspera. *Fuchf. hist.* 674.
- ε. *Sonchus lævis laciniatus latifolius, flore niveo.*
Baub. pin. 124. *Boerb. lugdb.* 1. p. 85.
Op ruwe plaatsen, en in de Moes-landen en Hoven.
Pharm. SONCHI ASPERI & LÆVIS herb.

L A C T U C A.

- Scariola.* 634. *LACTUCA* foliis verticalibus carina aculeatis.
Sp. 1119. n. 4.
Lactuca sylvestris costa spinosa. *Baub. pin.* 123.
Comm. boll. 62.
Lactuca sylvestris laciniata. *Morif. hist.* 3. p. 58.
f. 7. t. 2. f. 17.
Wilde Salade, Wilde Latouw. Belg.
In de Zaaï-landen op Muiderberg.

P R E N A N T H E S.

- muralis.* 635. *PRENANTHES* flosculis quinis, foliis runcinat-
 tis. *Sp.* 1121. n. 4. *Gelr.* 441.
Sonchus lævis laciniatus muralis, parvis floribus.
Baub. pin. 124.
Sonchus lævis vulgator 2. *Chuf. hist.* 2. p. 146.
Oed. dan. t. 509.
Veel op de muuren te Schoonhoven en Zwol.

L E O N T O D O N.

- Taraxacum.* 636. *LEONTODON* calyce squamis inferne reflexis,
 foliis runcinatis denticulatis lævibus. *Sp.* 1122.
 n. 1. *Gelr.* 450. *Fris.* 328. *Dens*

634 Lactuca "

Recept. indur. pappus pilosus ligulata
Fus. cal. nubileata margine lac-
nioso.
cal. cylindricus margine membraturo.
Seru. levis

635 Prenanthes "

Recept. indur. pappus pilosus cal.
calyculatus sub-5-flores.
Pappus simplex nubileata floribus
simplicibus serie

636. Leontodon

Recept. radix pappus plumosus
stipitatus cal. imbricatus squam-
mosus laevis.

638. Leontodon virtu L.
vid. Suppl. f. 36.

Dens leonis latiore folio. *Baub. pin. 126. Comm. boll. 31.*

Dens leonis. *Dod. pempt. 636.*

Oed. dan. t. 574.

Paarde-bloem, Hondsbloem, Paapenkruid, Kankerbloem, Mol-Salade, Pis in 't bed. *Belg.*

Paapen-Stoelen. *Mosa Trajectinis.*

Dens leonis angustiore folio. *Baub. pin. 126.*

Boerb. lugdb. i. p. 88.

Veel in de Weilanden en by de Wegen.

Pharm. TARAXACI rad. herb.

Variet etiam foliis magis minusque runcinatis.

637. LEONTODON caule ramoso, pedunculis squamatis, foliis lanceolatis dentatis integerrimis glabris. *Sp. 1123 n. 4. Gelr. 446. Frisf. 329.*

Hieracium, chondrillæ folio glabro, radice succisa majus. *Baub. pin. 127. Comm. boll. 58.*

Hieracium quartum. *Dod. pempt. 639.*

Hieracium chondrillæ folio glabro, radice succisa minus. *Baub. pin. 128. Comm. boll. 58.*

Hieracium quintum. *Dod. pempt. 639.*

In de Koorn- en Weilanden op veele plaatsen; ook in 't Haagse-Bosch.

638. LEONTODON calyce toto erecto, foliis dentatis integerrimis hispidis: fetis furcatis. *Sp. 1124 n. 8.*

Hieracium, caule aphylo, hirsutum. *Baub. hist. 2. p. 1038.*

Hieracium dentis leonis folio, caulibus aphyllis glabris. *Dill. Epb. nat. cur. Cent. VI. app. p. 62. t. 9. f. 18.*

Picris nudo caule unifloro, foliis asperis dentatis. *Hall. hist. 25.*

In de Weiden en andere met gras begroeide plaatsen

in de Provinciën Holland en Utrecht, en buiten

Franecker; zeer gemeen in de Weiden aan de Duinkant buiten Leiden; zoo dat 'er het Duingras dikwils maar al te veel mede bezet is; als men het tot graspaden wil gebruiken.

HIERACIUM.

639. HIERACIUM foliis integerrimis ovatis subtus pilosella.

- tomentosis, stolonibus repentibus, scapo uni-
 floro. *Sp.* 1125. n. 4. *Gelr.* 444. *Jngr.* 124. *Fris.* 330.
Pilosella major repens hirsuta. *Baub.* pin. 262.
Comm. boll. 87.
Pilosella major. *Cam. epit.* 709.
Muizen-Oor, Nagel-kruid. Belg.
 Overvloedig op hooge zandige plaatsen in Gelder-
 land, Utrecht en Overysfel; in de Duinen by
 's Hage, Haarlem, en elders; in de Wouden in
 Friesland; in 't Goreght by Groningen aan de
 dykjes; en elders.
- Auricula.* 640. *HIERACIUM* foliis integerrimis lanceolatis, stolonibus repentibus, scapo nudo multifloro. *Sp.* 1126. n. 6.
Pilosella major erecta altera. *Baub.* 262.
 In de Duinen tusschen Hartecamp en de Zee. (*Lin.*
b. Cliff. 388.)
- murorum.* 641. *HIERACIUM* caule ramoso, foliis radicalibus ovatis dentatis, caulino minori. *Sp.* 1128. n. 17.
Hieracium murorum, folio pilosissimo. *Baub.* pin. 129. *Comm. boll.* 58.
Palmonaria gallica mas. *Tabern. bist.* 504.
Fransch Longe-kruid. Belg.
 Aan de Oude muuren der Stad Utrecht, en op meer
 plaatsen; by de Mickelhorst aan de westkant
 buiten Groningen.
- paludosum.* 642. *HIERACIUM* caule paniculato, foliis amplexicaulibus dentatis glabris, calycibus hispidis. *Sp.* 1129. n. 18. *Jngr.* 123. *Fris.* 331.
Hieracium montanum latifolium glabrum minus. *Baub.* pin. 129. *Morif. bist.* 3. p. 69. f. 7. t. 5. f. 47.
Klein Berg-Haviks-kruid. Belg.
 Aan de agterkant ten Noord-westen op de Bergum-
 mer-heide in Friesland.
- umbellatum.* 643. *HIERACIUM* foliis linearibus subdentatis sparsis, floribus subumbellatis. *Sp.* 1131. n. 28.
Gelr. 443. *Jngr.* 124. *Fris.* 332.
Hieracium fruticosum angustifolium majus. *Baub.* pin. 129. *Comm. boll.* 58. *Morif. bist.* 3. p. 69. f. 7. t. 5. f. 66.
Gemeen groot Haviks-kruid. Belg.

Cong. Hieracium 11

Recept. radium pappus pediculus,
Septilis. cal. imbricatus, ovatus.
cal. imbricatus (Subinde calyculatus?)
pappus simplex

Cl. Crepis "

Recept. nudum pappus pilosus.
cal. calyculatus. Quatuor dif-
formibus, deciduis.
pappus plumosus, stipitatus.

Cl. Hysseris "

Recept. nudum pappus calyculo cor-
natus, cal. subaequali.
cal. pilosus calyculatusq.

SYNGENESIA POLYG. ÆQUALIS. 207

Veel aan de dykjes en kanten der Wegen op den Es-
senburg buiten Harderwyk; en omtrent Zwol;
op de Duinen buiten 's Hage en Haarlem; in de
Wouden in Friesland; aan de Heereweg en Oost-
weg by Haren buiten Groningen, en op andere
plaatsen.

C R E P I S.

644. CREPIS foliis lanceolato-runcinatis sessilibus *testorum*.
lævis: inferioribus dentatis. Sp. 1135. n. 13.
Gelr. 445.
a. Hieracium chondrillæ folio hirsutum. Baub. pin.
127.
Hieracium II. Tabern. bist. 491. bene.
Hieracium foliis & facie chondrillæ. Lob. ic. 239.
b. Cichorium pratense luteum lævius. Baub. pin. 126.
Comm. boll. 26.
Dens leonis tertia species. Dod. pempt. 636.
Oed. dan. t. 501.
Wilde Cicorey Belg.
a. In de Herkeboer-Waard in Overysfel. b. Veel
op vochtige plaatsen omtren Amsterdam en Utrecht;
ook op de Duinen tusschen de Heide.

H Y O S E R I S.

645. HYOSERIS caule diviso nudo, pedunculis in- *minima*.
crassatis. Sp. 1138. n. 5. Gelr. 449.
Hyoseris angustifolia. Tabern. ic. 180. Boerb.
lugdb. 1. p. 93.
Hieracium minus, folio subrotundo. Baub. pin.
127. Comm. boll. 58.
Hieracium minimum. Clus. bist. 2. p. 142.
Oed. dan. t. 201.
Veel in de Koorn-landen by Uilenpas, in Tonzel
by Harderwyk, op Muiderberg, en op de Duinen
agter Zorgvliet by 's Hage.

H Y P O C H Æ R I S.

646. HYPOCHÆRIS glabra, calycibus oblongis im- *glabra*.
bricatis, caule ramoso nudo, foliis dentato-si-
nuatis. Sp. 1140. n. 3.

Hy-

208 SYNGENESIA POLYG. ÆQUALIS.

Hypochæris chondrillæ folio, parvo flore. *Vail. act.* 1721. p. 214.

Hieracium minus, dentis leonis folio oblongo glabro. *Baub. pin.* 127.

Oed. dan. t. 424.

In de zandige Zaai-landen by Zandhorst, Teiligen, 't Huis te Marquette, en elders in Holland, dog nergens in Kley-landen. (*Nob. D. FABRICIUS SIX.*)

Solet esse glaberrima, interdum tamen villos raris in pagina superiore foliorum exhibet.

radicata.

647. HYPOCHÆRIS foliis runcinatis obtusis scabris, caule ramoso nudo lævi, pedunculis squamosis. *Sp.* 1140. n. 4. *Gelr.* 447. *Fris.* 383.

Hieracium, dentis leonis folio obtuso, majus. *Baub. pin.* 127. *Comm. holl.* 58. *Morif. hist.* 3. p. 66. *f.* 7. *t.* 4. *f.* 27.

Hieracium longius radicatam, *Lob. hist.* 120. *Oed. dan. t.* 150.

Op de Duinen agter Zorgvliet; in de zandige velden, en by de Wegen buiten Harderwyk, Harlem, Utrecht, Zwol; in Friesland ontrent Balk, Wykel, Gorradyk, Dragten, en elders.

L A P S A N A.

communis. 648. LAPSANA calycibus fructus angulatis, pedunculis tenuibus ramosissimis. *Sp.* 1141. n. 1. *Gelr.* 455. *Fris.* 334.

Lapsana. *Dod. pempt.* 675.

Soncho affinis, Lapsana domestica. *Baub. pin.* 124. *Comm. holl.* 107.

Oed. dan. t. 500.

By de Wegen, en in de Bouw-landen.

C I C H O R I U M.

Intybus.

649. CICHORIUM floribus geminis sessilibus, foliis runcinatis. *Sp.* 1142. n. 1. *Gelr.* 456.

Cichorium sylvestre sive officinarum. *Baub. pin.* 126. *Comm. holl.* 25.

Intybus sylvestris. *Cam. epit.* 285.

Suikerey of *Cicorey.* Belg.

β. Cichorium sylvestre, flore cæruleo, caule purpureo.

Cl. 6 Hypochōris.

Præcept. pallescens pappus subulmus
fus. Cal. imbricata.

Cal. Subimbricata. pappus plumosus.

Cl. 8 Lapsana

Præcept. nudum pappus nullus Cal. calycata.
fus.

Cal. calycata sequuntur singulis interioribus canaliculatis.

629 Cichoreum

Precept. Sub-paleaceum. pappus Subs-dentat.
cal. calyculatus.

pappus Sub-s-dentatus; obsoleto pilobus.

630. Arctium capitati.

Calyx luculent apice incurvato hamatis.
cal. globosus.

- pureo. Boerb. lugdb. 1. p. 91.
 7. Cichorium sylvestre, flore albo. Baub. pin. 126.
 Boerb. lugdb. 1. p. 91.
 8. Cichorium sylvestre, flore roseo. Baub. pin. 126.
 Boerb. lugdb. 1. p. 91.
 In de braakleggende Koorn-velden op veele plaatsen;
 op de Zaaï-landen in de Duinen; overvloedig aan
 den Yssel- en Lek-dyk, en door de gantsche Be-
 tuwe en Tielerwaard; ook aan den ingang van de
 Sydel by Harderwyk; op de Vesting by de Geester-
 poort te Alkmaar, en elders. 7. Overvloedig op
 Zuideras en by 't Dorp Brummen buiten Zutphen.
 Pharm. CICHOREI SYLVESTRIS rad. herb. sem.

A R C T I U M.

650. ARCTIUM foliis cordatis inermibus petiolatis. Lappa.
 Sp. 1143. n. 1. Gelr. 457. Fris. 335.
 Lappa major; Arctium dioscoridis. Baub. pin. 198.
 Comm. boll. 63. Moris. hist. 3. p. 146. f. 7. t.
 32. f. 1.
 Kliffen, Klassen, Klitten. Belg.
 Startoffen. Enchufanis.
 Kladder-wortel. Quibusdam.
 651. Lappa major montana, capitulis tomentosis. Baub.
 pin. 198. Comm. boll. 63.
 Berg-Klitten. Belg.
 Overvloedig by de dyken en wegen, en op ruwe
 plaatsen. 6. Op de Vesten der Stad Amsterdam,
 tusfchen de Muider en Utrechtse Poorten; en in de
 Hofstraat te Enckhuizen
 Pharm. BARDANÆ rad. sem.

S E R R A T U L A.

651. SERRATULA foliis dentatis spinosis. Sp. 1149. arvensis.
 n. 16. Gelr. 462. Fris. 336.
 Carduus vinearum repens, sonchi folio. Baub. pin.
 377. prodr. 156.
 Carduus in avena proveniens. Baub. pin. 377.
 Comm. boll. 21.
 Ceonanthos theophrasti. Col. ecphr. 45. t. 45.
 Haver-Distel. Belg.
 652. Carduus in avena proveniens, flore albo. Baub.
 pin. 377.

In de Bouw-landen op verscheide plaatsen.

C A R D U U S.

lanceolatus 652. **CARDUUS** foliis decurrentibus pinnatifidis bispartitis: laciniis divaricatis, calycibus ovatis spinosis villosis, caule piloso. *Sp.* 1149. n. 2. *Gelr.* 459.

Carduus lanceolatus latifolius. *Baub pin.* 385.
Comm. holl. 21.

Carduus lanceolatus f. sylvestris dodonæi. *Baub. hist.* 3. p. 58.

Carduus lanceolatus Tabern. ic. 699.

β. *Carduus lanceolatus latifolius, flore albo.* *Tourn. inst.* 440.

Langs de Wegen en Paden buiten Haarlem, en op andere plaatsen. β. Buiten Alkmaar by Egmond op den Hoef.

COMMELINUS non recte synonymum f. *Baub. ab hac planta separavit.*

nutans. 653. **CARDUUS** foliis semidecurrentibus spinosis, floribus cernuis: squamis calycinis superne partibus. *Sp.* 1150. n. 3. *Gelr.* 460.

Carduus spinosissimus latifolius sphaerocephalus vulgaris. *Baub. pin.* 385.

Carduus nutans. *Baub. hist.* 3. p. 56.

Carduus alatus major, flore rubro moschato, caespite nutante. *Morif. hist.* 3. p. 152. f. 7. t. 51. f. 6.

Cirsium majus singulari capitulo magno. *C. B. Comm. holl.* 27.

Veel aan de Wegen en Dyken in 't Graafschap Zutphen, en by Arnhem; by Twello op de Veluwe; aan de Duinkant by 's Hage en Haarlem; aan de Lek-dyk; en elders.

Varietatem flore roseo legi circa pagum Elst inter Neomagum & Arnhemiam.

acanthoides 654. **CARDUUS** foliis decurrentibus sinuatis: marginibus villosis, calycibus pedunculatis solitariis erectis. *Sp.* 1150. n. 4.

Carduus polyacanthos. *Schreb. spicileg.* 915.

Polyacantha theophrasti. *Tabern. ic.* 701. fig. bonæ.

Aan de Wegen, veel buiten Doesburg. *Af.*

681 Serratula "

Cal. Squamis acutiusculis imbricatis
latis, Subcylindricis.

682 Carduus "

Cal. Squamis spinosis acutiusculis, receptis
spiculis.

Cal. ovatis, imbricatis Squamis spinosis

Handwritten text at the top of the page, possibly a title or header, including the word "Natura".

First main paragraph of handwritten text, containing several lines of script.

Second main paragraph of handwritten text, continuing the script.

Third main paragraph of handwritten text, continuing the script.

Final paragraph of handwritten text at the bottom of the page.

SYNGENESIA POLYG. ÆQUALIS. 211

Affinis sequenti Carduo crispo, & hinc forsan pro eodem habitus. Synonyma ꝑ Baubini ab Ill. Linnaeo ad hunc et sequentem Carduum relata dubia sunt.

655. **CARDUUS** foliis decurrentibus sinuatis: margine *crispus*. spinosis, floribus aggregatis terminalibus: squamis inermibus subaristatis patulis. *Sp.* 1150 n. 5. *Gelr.* 463. *Fris.* 337.
Carduus spinosissimus angustifolius vulgaris Baub. pin. 385. *Comm. boll.* 21. *Loef. pruss.* 34. t. 5.
 ꝑ. *Carduus spinosissimus angustifolius, flore albo. Verh. lugd.* 1. p. 136.
 ꝑ. *Idem flore carneo. In de Moes-Loven, by de Wegen, en op oude Muren. 7. Aan de Lonsbergen buiten Zutphen.*
656. **CARDUUS** foliis decurrentibus dentatis: margi-*palustris*. ne spinosis, floribus racemosis erectis, pedunculis inermibus. *Sp.* 1151. n. 6. *Gelr.* 631. *Fris.* 338.
Carduus palustris. Baub. pin. 377. *prodr.* 156.
Carduus spinosissimus erectus angustifolius palustris. Moris. hist. 3. p. 153. f. 7. t. 32. f. 13.
Kaale Jonker, Voeren-Rottingen. Rusticis In siegte Wei-landen in 't Graafschap Zutphen, Friesland, Overysel; in de Duin-valeyen van Raaphorst, en by 't Huis te Marquette; ook langs de Slooten op veele plaatsen.
657. **CARDUUS** foliis amplexicaulibus hastato-pinná-*marianus*. tifidis spinosis, calycibus aphyllis: spinis canaliculatis duplicato-spinosis. *Sp.* 1153. n. 14. *Gelr.* 461.
Carduus albis maculis notatus vulgaris. Baub. pin. 381. *Comm. boll.* 21.
Carduus mariæ Dalech. hist. 1475.
Silybum nervis foliorum albis. Hall. hist. 181.
Marien-Distel, Onze Vrouwe-Distel, Melk-Distel Belg. In de Moes-oven en by de Wegen. Pharm. CARDUI MARIÆ sem.
658. **CARDUUS** foliis amplexicaulibus lanceolatis *heterophyllus*. integris laciniatisque, caule subunifloro, calyce inermi. *Sp.* 1154. n. 20. *Fagr.* 128. *Fris.* 339. *Cir.*

Cirsium maximum, asphodeli radice. *Baub. pin.*
377.

Oed. dan. t. 160.

Overvloedig in de laage Veenachtige Wei-landen en
andere Velden tusschen Tjetjerk en Bergum, en
elders in de Wouden in Friesland; in Heivel-
den, op de Mickelhorst en elders buiten Gronin-
gen; ook aan de Kleverlaan by Haarlem.

acaulis. 659. CARDUUS acaulis, calyce glabro. *Sp. 1156.*
n. 26.

Carlina acaulos, minore purpureo flore. *Baub.*
pin. 380. Comm. boll. 23.

Chamaeleon exiguus. *Trag. hist. 852. Baub. bist.*
3. p. 62.

Ever-wortel. Belg.

Op ruwe steenachtige plaatsen.

C N I C U S.

oleraceus. 660. CNICUS foliis pinnatifidis carinatis nudis;
bracteis concavis integris subcoloratis.

Sp. 1156. n. 1.

Carduus pratensis latifolius. *Baub. pin. 376. Comm.*
boll. 20.

Carduus pratensis. *Lob. ic. 2 p. 11.*

Beemdt- of Veld-Distel. Belg.

In vochtige Wei-landen en Velden buiten Utrecht.

O N O P O R D U M.

Acanthium. 661. ONOPORDUM calycibus squarrosis: squamis pa-
tentibus, foliis ovato-oblongis sinuatis. *Sp.*
1158. n. 1. Gelr. 458.

Spina alba tomentosa latifolia sylvestris. *Baub.*
pin. 382. Comm. boll. 108. Loef. pruss. 261. t. 82.

Acanthium. *Dod. pempt. 721.*

Witte Weg-Distel. Belg.

Opruwe plaatsen by Nymegen, Harderwyk, Rhe-
nen; en aan het opgaan van de Duinen by Over-
veen buiten Haarlem.

illyricum. 662. ONOPORDUM calycibus squarrosis: squamis in-
ferioribus uncinatis, foliis lanceolatis pinnatif-
dis. *Sp. 1158. n. 2.*

Spi.

660 Crucis "

Cal. bracteis obvallatis.

Cal. ovatus, imbricatus quatuor ramis-
Spinosis, corollulae aequalis.

661 onopordum "

Cal. Squamis venturatis Spinosis. recept.
favosum

Cal. Squamis mucronatis.

onop. acanth. Ed. fl. Dan. tab. 909.

663 Carlina "

Cal. radiatus, radius coloratis.

Cal. radiatus, squamis marginalibus
longis, coloratis.

664 Bidenis Discoides.

Pappus paleaceus pappus aristatus.

Cal. imbricatus.

pappus aristis erectis. Stamin. Col.
terius flotalo uno altero radicate
instructus.

SYNGENESIA POLYG. ÆQUALIS. 213

- Spina tomentosa altera spinosior. *Baub. pin.* 382.
 Carduus tomentosus acanthi folio angustiore.
Tourn. inst. 441. *Boerb. lugdb.* 1. p. 137.
 Carduus, quibusdam dictus Acanthium illyricum.
Baub. hist. 3. p. 55.
 † Volgens BOERHAAVE.

C A R L I N A.

663. CARLINA caule multifloro corymboso, flori- *vulgaris.*
 bus terminalibus, calycibus radio albo. *Sp.* 1161.
n. 4. *Gelr.* 158. *Fris.* 340.
 Carlina sylvestris vulgaris. *Clus. hist.* 2. p. 155.
 Cnicus sylvestris spinosior. *Baub. pin.* 378. *Comm.*
boll. 27.
 Drie - Distel, *Wilde Veld - Saffraan.* Belg.
 In de Duinen by 's Hage, Welterhout, Raaphorst,
 Heemstede, &c. ook in slegte landen by Uilenpas,
 Zwol, in Friesland; en elders.

B I D E N S.

664. BIDENS foliis trifidis, calycibus subfoliosis, *tripartita.*
 seminibus erectis. *Sp.* 1165. *n.* 1. *Gelr.* 467.
Fris. 341.
 Cannabina aquatica, folio tripartitim diviso. *Baub.*
pin. 321. *Comm. boll.* 20.
 Hepatorium aquatile. *Dod. pempt.* 595.
 Water - Boelkens - kruid. Belg.
 Aan de kanten der Slooten en Grafsen, in Moeras-
 sen, en andere vogtige plaatsen.
665. BIDENS foliis lanceolatis amplexicaulibus, flo- *cernuis.*
 ribus cernuis, seminibus erectis. *Sp.* 1165. *n.* 5.
Gelr. 632. *Fris.* 342.
 Cannabina aquatica, folio non diviso. *Baub. pin.*
321. Comm. boll. 20.
 Eupatorium cannabinum chrysanthemum. *Tabern.*
ic. 117.
 In en aan de Slooten om de Stads - Weide by Harder-
 wyk; in 't Haagse - Bosch; by Zandhorst, Mar-
 quette; tusschen Haarlem en Overveen; by Ber-
 gen buiten Alkmaar; en op andere plaatsen by de
 voorige, dog veel minder.

214 SYNGENESIA POLYG. ÆQUALIS.

EUPATORIUM.

- cannabinum.* 666. EUPATORIUM foliis digitatis. Sp. 1173. n. 12.
 Gehr. 465. Ingr. 130. Fris. 313.
 Eupatorium cannabinum. Baub. pin. 320. Comm.
 boll. 36.
 Hepatorium vulgare. Dod. pempt. 28.
 Boelkens - kruid, Koninginne - kruid. Belg.
 Aan de kanten der slooten op veele plaatsen.
 Pharm. EUPATORII CANNABINI herb.

POLYGAMIA SUPERFLUA.

TANACETUM.

- vulgare.* 667. TANACETUM foliis bipinnatis incisiss serratis.
 Sp. 1184. n. 7. Gehr. 466. Fris. 344.
 Tanacetum vulgare luteum. Baub. pin. 132. Comm.
 boll. 109.
 Athanasia sive Tanacetum. Dalecb. bist. 955.
 Rynvaar, Boers - Worm - kruid. Belg.
 Veel langs de Wegen.
 Pharm. TANACETI herb. flor. sem.

ARTEMISIA.

- campestris.* 668. ARTEMISIA foliis multifidis linearibus, caulibus procumbentibus virgatis. Sp. 1185. n. 4.
 Artemisia tenuifolia. Dod. pempt. 33.
 Artemisia tenuifolia seu leptophyllos, aliis abrotanum sylvestre. Baub. bist. 3. p. 194. Comm.
 boll. 13.
 Abrotanum campestre, cauliculis rubentibus.
 Baub. pin. 136.
 Wild - Averuit of Averone. Belg.
 β. Abrotanum campestre, cauliculis albicantibus.
 Baub. pin. 136. Poerb lugdb. 1. p. 127.
 Langs de zandige Wegen by Arnhem, Wagenin-
 gen, Rhenen, &c. in 't bängen der Duinen by
 Overveen, en naar Yelfen.

- maritima.* 669. ARTEMISIA foliis multipartitis tomentosis, ra-
 ce-

666 Eupatorium. "

Recept. nudum pappus planus. Cal
imbricatus. pist. longissima.

Cal. imbricatus oblongus. Stylus semi-
fidus, longus.

667 Tanacetum. "

Recept nudum pappus submarginatus
Cor. radii 3. fide.

Cal imbricatus, hemisphaericus. Cor.
radii obsolete, 3. fide.

668 Artemisia 4

Recept. Sabudana pappus o. Cor. Lacti o
Ree. Sabudana vel India Maclean. Lat
in bricatis, Squamis rotundatis con-
niventibus

SYNGENESIA POLYG. SUPERFLUA. 215

- cemis cernuis, flosculis femineis ternis. Sp.
1186. n. 7. Fris. 315.
- Abfinchium seriphium belgicum. Baub. pin. 139.
Baub. bist. 3. p. 178. Comm. boll. 3.
Zee-Alsem. Belg.
- Overvloedig langs de Zee-en Maas-strand achter
's Gravezande; op 't Koegras by de Helder;
aan de Zee-Dyken van Noord-Holland en Fries-
land; en langs 't Zee-strand te Delfzyl.
670. ARTEMISIA foliis compositis multifidis, flori-
bus subglobosis pendulis: receptaculo villoso.
Sp. 1188. n. 14. Getr. 472.
- Abfinthium ponticum seu romanum officinarum
seu dioscoridis. Baub. pin. 138. Comm. boll. 3.
Abfinthium. Cam. epit. 452.
Alsem. Belg.
8. Abfinthium inspidum, abfinthio vulgari simile.
Baub. pin. 139. Boerb. lugdb. 1. p. 126.
- Abfinthium inodorum & inspidum. Dod. pempt. 26.
Alsem zonder reuk en smaak. Belg.
- Overvloedig in Gelderland by Genderingen, Uilen-
pas, 't Velde, Zuidcras, Oen, Wellum, &c. In
Holland buiten Haarlem, Naarden, en langs de
Zee-dyken achter 's Gravezande; in 't Sticht van
Utrecht omtrent Doorn, Drybergen, Leersum;
in de Provintie Groningen aan de Oostkant van
Helpen; en elders op dorre plaatsen.
- Pharm. ABSINTHII herb. summ. sem.
671. ARTEMISIA foliis pinnatifidis planis incisif sub-
tus tomentosis, racemis simplicibus recurva-
tis, florum radio quinquefloro. Sp. 1188. n. 16.
Getr. 471. Fris. 326.
- Artemisia vulgaris major. Baub. pin. 137. Comm.
boll. 13.
- Artemisia latifolia. Dod. pempt. 33.
Byvoet. Belg.
8. Krabbe-Klootjes. Harderovicenis.
- Artemisia vulgaris major, caule ex viridi albican-
te. Baub. pin. 137. Boerb. lugdb. 1. p. 127.
- Overvloedig buiten Tiel, Zutphen, Harderwyk,
Naarden, Haarlem, Alkmaar, Utrecht by
Zeist, &c. In Friesland omtrent Joure, Langweer,
en elders in de Wouden ook in de andere Provintien.
- Pharm.

Pharm. ARTEMISIA herb.
Fumo hauritur a pueris ut Nicotiana.

- caerulescens* 672. ARTEMISIA foliis caulinis lanceolatis integris radicalibus multifidis, flosculis femineis ternis.
Sp. 1189. n. 18
Absinthium maritimum lavendulae folio. *Baub.*
pin. 139. *Moris. hist.* 3. p. 7. f. 6. t. 1. f. 5.
Langs het Zee- en Maas-strand in Delfland. (*Col.*
SCHWENCKE.)

GNAPHALIUM.

- lateo-album* 673. GNAPHALIUM herbaceum, foliis femiamplexicaulibus ensiformibus repandis obtusis utrinque pubescentibus floribus, conglomeratis. Sp. 1196. n. 23. *Gelr.* 634. *Fris.* 349.
Gnaphalium majus, lato oblongo folio. *Baub.* pin. 263. *Moris. hist.* 3. p. 88. f. 7. t. 11. f. 20.
Gnaphalium ad stoechadem citrinam accedens. *Baub. hist.* 3. p. 160.
Elichrysum sylvestre latifolium, capitulis conglomeratis. *Baub. pin.* 264. *Comm. boll.* 33.
Stink-bloem, Zevenjaars-bloem. Belg.
Buiten Leiden tusschen Katwyk en Noordwyk; aan 't Zand-pad tusschen Cothen en Hardenbroek in 't Sticht van Utrecht; op ongebouwd Kleiland te Oldonniel in Overysfel; aan de wegen en dykjes by Nye Mirdum in Friesland.
- oleicum.* 674. GNAPHALIUM sarmentis procumbentibus, caule simplicissimo, corymbo simplici, floribus divisis. Sp. 1199. n. 35. *Gelr.* 468. *Ingr.* 132. *Fris.* 347.
- maz.* β. Gnaphalium montanum, flore rotundiore. *Baub.* pin. 263. *Comm. boll.* 45.
Pilosella minor. *Dod. pempt.* 68. fig. exterior.
- femina.* γ. Gnaphalium montanum, longiore & folio & flore.
Baub. pin. 263.
Pilosella minor. *Dod. pempt.* 68. fig. interior.
Katte-voet. Belg.
Rooze-kranjes. Zutphanienfibus.
Zevenjaars-bloem. Vulgo.
Veel op de Heide in Gelderland en Overysfel; in de laagten van de Zee-Duinen agter Zorgvliet; 24

673. Graphalium "

Ree nudum grippus plumosus cal

laniosus: quam concaus.

cal. imbricatus quam marginalibus
rotundatis, laniosis, coloratis

Byg. Conyza

"

rec. indur. pappus pilosus var. radii
aff. d.

pappus Simplax. cal. imbricata sub-
rotundus.

SYNGENESIA POLYG. SUPERFLUA. 217

de Duinachtige heuvelen by Bredenrode buiten Haarlem; aan de Bilt buiten Utrecht; in een Bosch by Bergum, en op andere plaatsen in de Wouden in Friesland; in 't Heide-veld by Harder-moolen buiten Groningen.

Variat corollæ colore subpurpureo, suave rubente, candido, & variegato.

Transylvanici oleum floribus infusum vulneribus recentibus inungunt.

675. GNAPHALIUM caule herbaceo simplicissimo *sylvaticum* erecto, floribus sparsis. Sp. 1200. n. 39. Gehr.

633. Fris. 351.

Gnaphalium majus, angusto oblongo folio, alterum. Baub. pin. 263.

Gnaphalium rectum. Baub. hist. 3. p. 160.

Oed. dan. t. 254.

By Uilenpas in de Klaver-landen; in de Bosschen by Marquette; te Emmen in Overysfel; omtrent Zumeer en Bergum, als elders in de Wouden in Friesland, op Heide-velden, en aan zonnige wegen en wallen.

676. GNAPHALIUM caule herbaceo ramosissimo *diffusum* fusco, floribus confertis terminalibus. Sp. 1200. n. 41. Gehr. 470. Fris. 350.

Gnaphalium medium. C. B. Comm. boll. 45.

Gnaphalium annuum serotinum, capitulis nigricantibus in humidis gaudens. Moris. hist. 3. p. 92.

Gnaphalio vulgari similis. Baub. hist. 3. p. 159.

Klein Reur- of Roer-kruid. Belg.

Op vochtige plaatsen by Zelhem, Uilenpas, Harderwyk, en elders in Gelderland; by de Bilt buiten Utrecht; op de Kley en in de Wouden in Friesland; ook omtrent Zwol.

III. LINNÆUS in Flor. belg. Gnaphalium medium C. B. Comm. boll. 45. habet pro Filagine arvensi; sed autopfia hanc esse plantam docet.

C O N Y Z A.

677. CONYZA foliis lanceolatis acutis, caule herba *squarrosa* ceo corymboso, calycibus squarrosis. Sp. 1205. n. 1.

Coryza major vulgaris. Baub. pin. 265.

218 SYNGENESIA POLYG. SUPERFLUA.

Donder - kruid. Belg.
Veel buiten 's Hage.

ERIGERON.

canadense. 678. ERIGERON caule floribus paniculatis, ^{hirtis,}
foliis lanceolatis ciliatis. Sp. 1214. n. 5. Gelr.
475.

Conyzella. Dill. giff. 160. gen. 142.

Conyza annua acris alba elatior, ^{linariae foliis}
^{Morif. bist. 3. p. 115. f. 7. t. 20. f. 29. Bocc.}
^{succ. 85. t. 46.}

Langs de wegen by Arnhem, Harderwyk, Daur-
stede; in de Duinen van Raaphorst, en tussehen
Velsen en Beverwyk; op de Muuren te Haar-
lem, &c.

Quotannis vulgaris.

acris. 679. ERIGERON pedunculis alternis unifloris. Sp.
1211. n. 9. Gelr. 474.

Conyza cærulea acris. Baub. pin. 265. Comm. boll.
28.

Ameilus montanus æquilocorum. Col. exphr. 2. p.
25. t. 26.

Blaauw bytend Donder - kruid. Belg.

In de Koorn - velden, ook wel op oude Muuren ont-
rent Haarlem en Utrecht; in de Duinen tussehen
's Hage en het Huis ten Deil by de Hofstede Ei-
kenhorst; by Overveen, en elders.

TUSSILAGO.

Farfara. 680. TUSSILAGO scapo unifloro imbricato, ^{foliis}
subcordatis angulatis denticularis. Sp. 1214. n.
5. Gelr. 475. Frif. 353.

Tussilago vulgaris. Baub. pin. 197. Comm. boll. 113.

Tussilago. Baub. bist. 3. p. 163. Morif. bist. 3.
p. 130. f. 7. t. 12. f. 1.

Oed dan. t. 595.

Hoefblad, Paarden - klaauw. Belg.

Op veele plaatsen, alwaar klei-grond is, in de Bouver-
landen en aan de Dyken.

Pharm. TUSSILAGINIS rad herb.

hybrida. 681. TUSSILAGO thyrsis oblongo, flosculis ^{femineis}
^{nudis}

678 Trigonon radiato.
rec. nudum pappus pilosus. cor.
radii capillares.

680. Austilago "
rec. nudum pappus pilosus. cor.
Squamis submembranaceis.
pappus simplex. Squamis equalis,
distante squaculis.

680 Dod. pempt. f. 596

688. Senecio "

ree. nuda. pappus pilosus. Cal.

Squamis cyathis sphaerulatis.

pappus piliolatus, Cal. cylindricis, Caly-
culatus.

- nudis plurimis. Sp. 1214. n. 8. Gehr. 478. Fris.
351.
- Petasites major, floribus pediculis longis insiden-
tibus. Dill. elth. 309. t. 32. f. 297.
- Pestilentie-wortel, Dokke-bladen. Belg.
- Podde-bladen. Vulgo.
- Te Arnhem op de Glacis, te Westervoort op de
Schans; by Harderwyk in de Weisteeg aan de
Hoven, en omtrent Blie; aan de Vaart tusschen
Rotterdam en Overschie; en by Delft; buiten
Utrecht tusschen Breukelen en de Nieuwerfluis;
in Friesland by Herbajun, Dron-Ryp, over-
vloedig aan 't Bolwerk te Leeuwaarden; aan de
dykjes in de wittesteeg te Haren by Groningen.
682. Tussilago thyrsa ovato, flo-culis femineis *Petasites*.
nudis paucis. Sp. 1215. n. 9. Gehr. 477.
- Petasites major & vulgaris. Baub. pin. 197. Comm.
boll. 87.
- Petasites. Dod. pempt. 527.
- Belg. ut praecedens.
- Aan de Dyken, en Wegen om Tiel, en in 't Stift
Sennewynen in de Fielerswaard; in de landen
agter Hierden buiten Harderwyk, by 't Dorp
Voorst op de Veluwe; aan den Dyk by Rotter-
dam en Gouda; te Elshout over Krimpen aan de
Leeg; buiten Haarlem aan de Haazepaterslaan.
- Pharm. PETASITIDIS rad.
- Locus crescendi inter Breukelen & Nieuwerfluis a
Commelino adsignatus pertinet ad praecedentem plan-
tam.

S E N E C I O.

683. SENECIO corollis nudis, foliis pinnato-sinuatis *vulgaris*.
amplexicaulibus, floribus sparsis. Sp. 1216. n.
7. Gehr. 483. Fris. 355.
- Senecio minor vulgaris. Baub. pin. 131. Comm.
boll. 105.
- Erigerum minus. Dod. pempt. 641.
- Oed. dan. t. 513.
- Klein Grind-kruid, Kruis-kruid, Kruis-wortel.
Belg.
- Schaaps-teeatjes. Mosa-Trajectinis.
- Zeer gemeen in de Moes-boven, en Zaa-landen,
en

en by de Wegen.

Pharm. SENECTIONIS herb.

- viscosus.* 684. SENECIO corollis revolutis, foliis pinnatifidis viscidis, squamis calycinis laxis longitudine perianthii. *Sp.* 1217. n. 12. *Fris.* 356.
 Senecio incanus pinguis. *Baub. pin.* 131. *Comm. boll.* 105.
 Senecio hirsutus viscidus graveolens. *Dill. eltb.* 347. t. 258. f. 336.
 Erigerum primum. *Dod. pempt.* 640.
 Stinkend Kruis-kruid. Belg.
 Veel aan de St. Antonis-Dyk buiten Amsterdam, en aan de Zwart-Waters-dyk.
- lyraticus.* 685. SENECIO corollis revolutis, foliis pinnatifidis denticulatis, caule corymbose erecto. *Sp.* 1217. n. 13.
 Senecio minor, latiore folio, sive montanus. *Baub. pin.* 131. *Dill. eltb.* 258. t. 258. f. 337.
 Jacobæa, senecionis folio incano, perennis. *Raj. hist.* 285. *Hall. jen.* 177. t. 3.
 In Holland niet zeldzaam: word gevonden in de Bosschen van de Hofsteden Zandhorst en Marquette, en in de Zaa-landen by 't Dorp Heemskerk in Noord-Holland, en by 't Huis te Teilingen. (Nob. D. FABRICIUS SIX.)
 Antecessores de hac planta mentionem non fecerunt forsitan quod eam confuderunt cum senecione viscosa.
- Jacobæa.* 686. SENECIO corollis radiantibus, foliis pinnatilyratis: laciniis lacinulatis, caule erecto. *Sp.* 1219. n. 25. *Geir.* 482. *Fris.* 357.
 Jacobæa vulgaris laciniata. *Baub. pin.* 131. *Comm. boll.* 60.
 Jacobæa. *Dod. pempt.* 642.
 St. Jacobs-kruid. Belg.
 Grondbeel. Groningans.
 β. Senecio jacobææ folio. *Morif. bles.* 309. *Boerb. lugdb.* 1. p. 117.
 Overvloedig in de Wei-landen. β. Op. dorre zandgronden.
 Varietas β. ex natura soli provenit, nequaquam igitur pro distincta specie, multo minus alio genere
 ka-

1844

Received of Mr. J. B. ...
the sum of ...
for ...

...
...
...

...
...
...

...
...
...

...
...
...

659. Alter

Ree nudau pappus pilosus. cal.
subquadratus.

pappus Situplex cor. radii plures 10.
cal. imbricati squamis inferiores
patula

SYNGENESIA POLYG. SUPERFLUA. 221

- habenda cum Matthiolo & aliis. Conf. Baub. hist. 3. p. 1057.
 Varietatem foliis variegatis legi circa Uilenpassiam.
687. SENECIO corollis radiantibus, foliis ensiformi-^{paludosus.}
 bus acute ferratis subtus subvillosis, caule stricto.
 Sp. 1220. n. 29. Gelr. 635.
 Jacobæa foliis longis integris & mucronatis. Moris.
 dist. 3. p. 110. f. 7. t. 19. f. 22.
 Conyza palustris ferratifolia. Baub. pin. 266.
 Ozd. dan. t. 385.
 Hier en daar in de Kolken buiten Tiel; aan den Ryn
 by Maurik in de Betuwe; in de Droogmakeryen
 by Rotterdam, en elders; aan de binnen Kolken
 te Herkeloo in Overysfel.
688. SENECIO corollis radiantibus, floribus corym-^{saracenicus}
 bosis, foliis lanceolatis ferratis glabriusculis.
 Sp. 1221. n. 32. Gelr. 481.
 Solidago saracenicæ. Dod. pempt. 141. Fuchs. hist.
 728. Baub. hist. 2 p. 1062.
 Virga aurea angustifolia ferrata. Baub. pin. 268.
 Comm. boll. 115.
 Heident Wond-kruid. Belg.
 Janekley. Quibusdam.
 Veel aan de Waal-Dyk by Nymegen en Tiel; aan
 de Maas-Dyken; en aan den Yssel-Dyk by
 Gouda, Deventer, Zwol, Campen, &c.
 Pharm. SOLIDAGINIS SARACENICÆ herb.

A S T E R.

689. ASTER foliis lanceolatis integerrimis carnofis^{Tripolium.}
 glabris, ramis inæquatis, floribus corymbosis.
 Sp. 1226. n. 9. Gelr. 484. Fris. 358.
 Tripolium majus cæruleum. Baub. pin. 267. Comm.
 boll. 112.
 Tripolium. Dod. pempt. 379.
 Zee-Aster of Zee-Sterre-kruid. Belg.
 Tripolium majus, flore albo. Comm. boll. 112.
 Veel aan de Noord- en Zuider-Zee-kant; langs de
 Maas agter 's Gravezande; aan den Amstel om-
 trent Amsterdam, en aan de Haarlemmer-Vaart;
 in overstroome landen by Franeker, Bergum,
 Gröningen, Delfzyl, &c.

222 SYNGENESIA POLYG. SUPERFLUA.

In Comm. boll. edit. 1709. Trifolium majus cæruleum legendum Tripolium majus cæruleum.

S O L I D A G O.

Virgaurea. 690. SOLIDAGO caule subflexuoso angulato, racemis paniculatis erectis confertis. *Sp.* 1237. n. 9.
Gelr. 480.

Virga aurea angustifolia minus serrata. *Baub. pin.* 268.

Virga aurea. *Dod. pempt.* 142.

Virga aurea vulgaris latifolia. *Baub. bist.* 2. p. 1062.

Gulde-Roede. Belg.

Veel in de Bosschadien aan de Nunspeeter-beek buiten Elburg; tusschen Amerongen en Eist in 't Sticht van Utrecht, en agter den Kranenborg by Zwol.

Pharm. VIRGÆ AURÆ herb.

C I N E R A R I A.

palustris. 691. CINERARIA floribus corymbosis, foliis lato-lanceolatis dentato-sinuatis, caule villoso. *Sp.* 1243. n. 6.

Othonna palustris. Gelr. 638. *Fris* 371.

Conyza aquatica laciniata. Baub. pin. 266. *Comm. boll.* 28.

Conyza mediæ species altera. Dod. pempt. 52. *Oed. dan. t.* 573.

In de Moerassen om Tiel, en by Uilenpas en Boedelhof in 't Graaffschap Zutphen; ook ontrent Amsterdam en Utrecht; aan 't Gain tusschen Ouderkerk en de Voetangel; overvloedig buiten 's Hage in een Poel op Staalduin; buiten de Helder in de boek van 't doog; in de Schermer in Noord-Holland; by Donsega, Eestergera, Vollega, &c. in Friesland.

I N U L A.

Oculus. Christi. 692. INULA foliis amplexicaulibus oblongis integris hirsutis, caule piloso corymboso. *Sp.* 1237. n. 5.
Gelr. 485. *Fris.* 359.

Conyza pannonica lanuginosa. Baub. pin. 265. *Comm.*

Cgo. Solidago. "

rec. nudum, pappus Simplex, pedicels.

Cor. radii subleui remoti. cal. squamae
mutilata, clausa.

Cgi. Citiseraria "

rec. nudum, pappus Simplex, pedicels.

Cal. Simplex, polyphyllus, equalis.

Gg. Amala "

rec indian pappus simplex prolatus.
anthera bas in Solas & desinens.

Gg. Amala helveticum L.
vide Suppl. f. 39.

Gg. Arnica "

rec indian pappus simplex prolatus.
cor. radix flammetis & aliqua antheris.

Comm. boll. 28. Morif. bist. 3. p. 113. f. 7. t.
19. f. 1.

Overvloedig buiten Haarlem naar; Overveen; in de
Duinen achter Zorgvliet, en tusschen beide Kat-
wyken; en aan zommige Wegen en Hei-velden
omtrent 't Heereveen in Friesland.

693. *INULA* foliis amplexicaulibus cordato-oblongis, *dysenterica*.
caule villosa paniculato, squamis calycinis se-
taceis. Sp. 1237. n. 7. Gehr. 636. Frif. 360.

Conyza media asteris flore luteo, vel tertia di-
oscoridis. Baub. pin. 265.

Conyza media matthioli, flore magno luteo, hu-
midis locis proveniens. Baub. bist. 2. p. 1050.

Conyza I. Tabern. bist. 1243.

Oed. dan. t. 410.

Gemeen Donder-kruid. Belg.

Heel-blaadtjes. Rusticis.

Aan de Sypels by Harderwyk; aan de kanten der
Slooten by Wyk by Duurstede, Amerongen,
Franeker, langs de Wegen tusschen de laage lan-
den in Dieze in Overystiel.

694. *INULA* foliis amplexicaulibus undulatis, caule *Pulicaria*.
prostrato, floribus subglobosis radio brevissimo.
Sp. 1238. n. 9. Gehr. 473.

Conyza minor, flore globoso. Baub. pin 266.

Conyza minima. Dod. pempt 52.

In Overysfel te Westerholte in de laagte by Heinbs-
huis.

A R N I C A.

695. *ARNICA* foliis ovatis integris: caulinis geminis *montana*.
oppositis. Sp. 1245. n. 1. Gehr. 479 Frif. 361.

Arnica lapforum panacea. Eph. Nat. Cur. Dec. 1.

Ann. 9. p. 22. t. 3.

Doronicum, plantaginis folio, alterum. Baub. pin.
263.

Oed. dan. t. 63.

Wolverley, Groot Luciaan-kruid, Val-kruid, Woud-
kruid Belg.

Veel op de Stads-weide by Harderwyk; in ééne
weide by Uilenpas, en op Zuideras, op de Heide

by Selhem, en elders in 't Graaffschap Zutphen;

op de Hei-velden omtrent Bergum, Oudega,
Au-

224. SYNGENESIA POLYG. SUPERFLUA.

Augustinisga en Heerenveen in Friesland; en
by de Harendr-moolen buiten Groningen.

Pharm. ARNICE rad. herb. flor.

Herbam in Cerevisia coctam Rustici pro vulnerario
interne adbibent.

B E L L I S.

perennis. 696. BELLIS scapo nudo. Sp. 1248. n. 1. Gelr. 494.
Fris. 362.

Bellis sylvestris minor. Baub. pin. 261. Boerb.
lugdb. 1. p. 108.

Bellis sylvestris. Dod. pempt. 265.

Oed. dan. t. 503.

Maagdelieven, May-zoetjes, Margarieten. Belg.
Kransjes. Harlemensibus.

Fenne-bloemen. Frisiis.

Overvloedig in de Weiden.

Pharm. BELLIDIS herb. flor.

Variat petalis ex candido & rubro mistis; ex candido
rubris; disco rubris, radio albis. Varietiam plantas
spontaneas flore pleno.

In Comnelini Catalogo omissa.

C H R Y S A N T H E M U M.

Leyranthe- 697. CHRYSANTHEMUM foliis amplexicaulibus
mum. oblongis: superne serratis; inferne dentatis.
Sp. 1251. n. 4. Gelr. 485. Fris. 363.

Bellis sylvestris, caule folioso, major. Baub. pin.
261. Comm. holl. 15.

Bellis major. Cam. epit. 625. Dod. pempt. 265.

Groote Maagdelieven, of Ganze-bloemen Belg.

Wammis-knoopen of Wambuis-knoopen. Arhemi-
ensibus.

In en aan de Zaa-landen op veele plaatsen.

segetum. 698. CHRYSANTHEMUM foliis amplexicaulibus:
superne laciniatis; inferne dentato-serratis.
Sp. 1154. n. 15. Gelr. 487. Fris. 364.

Chrysanthemum segetum. Clus. hist. 1. p. 324.
Bellis lutea, foliis profunde incisiss, major. Baub.
pin. 262. Comm. holl. 15.

Vokelaar of Geele Ganze-bloemen Belg.

In zandige Bouw-landen op veele plaatsen.

636. Bellis "
rec. nudum, conicum, pappus c. cal
Nemusphericus: Squamis equalibus
Simplic. Sem. Obovata.

637. Chrysanthemum "
rec. nudum, pappus marginatus.
Cal. Nemusphericus, imbricatus,
Squamis marginalibus membranaceis.

638. Chrysanthemum inodorum
vid. Suppl. p. 39.

699. Maticaria "

rec nudum proppus o. cal hemispheri-
cus, imbricatus: marginalibus solidis,
acutis scabris.

692. Stutkenia "

rec paleaceum proppus o. cal he-
misphaericus, subequalis: florum radii
plures quam 5.

SYNGENESIA POLYG. SUPERFLUA. 225

Variat interdum foliis minoribus, floribusque ex albo
& luteo variegatis. Boerb. lugdb. 1. p. 106. n.
10 & 11.

M A T R I C A R I A.

699. MATRICARIA foliis compositis planis: foliolis *Parthenium*
ovatis incis, pedunculis ramosis. Sp. 1255. n.

1. Gehr. 488.

Matricaria vulgaris seu fativa. Baub. pin. 133.

Matricaria sylvestris flore toto luteo. C. B. Comm.
boll. 72.

Matricaria. Dod. pempt. 35.

Mater, Moeder-kruid. Belg.

Komt van zelfs voort in de Hoven, ook aan oude

Muuren, en op ruwe steenachtige plaatsen.

Pharm. MATRICARIÆ herb. flor.

700. MATRICARIA receptaculis conicis, radiis pa- *Chamonilla*
tentibus, squamis calycinis margine æqualibus.

Sp. 1256. n. 3. Gehr. 489.

Chamæmelum vulgare, Leucanthemum dioscori-

dis. Baub. pin. 135.

Chamæmelum vulgare. Dod. pempt. 257.

Camille. Belg.

Overvloedig in de Zaai-landen op veele plaatsen.

Pharm. CHAMÆMELI VULGARIS herb. flor.

701. MATRICARIA receptaculis conicis, radiis de- *suaveolens.*
flexis, squamis calycinis margine æqualibus. Sp.

1256. n. 5. Fris. 366.

Matricaria leucanthemos annua suaveolens, cha-

mæmeli folio, ovariis albicantibus. Vaill. act.

1720. p. 370.

Welruikende Camille. Belg.

Op veele plaatsen in de Bouw-landen.

Non confundenda cum Anthemide nobili.

A N T H E M I S.

702. ANTHEMIS receptaculis conicis: paleis lance- *arvensis.*
olatis, feminibus coronato-marginatis. Sp. 1261.

n. 8. Gehr. 637.

Chamæmelum inodorum. Baub. pin. 135. Rupp.

jen. 173.

- Wilde Camille*. Belg.
Op veel plaatsen langs de Wegen en Akkers.
- Cotula*. 703. ANTHEMIS receptaculis conicis: paleis fetaceis, feminibus nudis. Sp. 1261. n. 10. Gelr. 491. Fris. 367.
Chamæmelum foetidum. Baub. pin. 135. Comm. boll. 24.
Cotula foetida. Dod. pempt. 258.
Padde-bloem, Stinkende Camille, Koedille. Belg. Langs de wegen omtrent Amsterdam, Utrecht; in de Wouden en op de Kley in Friesland; aan de Muyder-en Ysfeldyk, en elders.
- valentina*. 704. ANTHEMIS caule ramoso, foliis pubescentibus tripinnatis fetaceis, calycibus villosis pedunculatis. Sp. 1262. n. 14. Gelr. 490.
Bupthalmum cotulae folio. Baub. pin. 134. Comm. boll. 18.
Bupthalmum alterum penæ. Dalech. bist. 863.
Te Campen aan de Muuren.
- tinctoria*. 705. ANTHEMIS foliis bipinnatis ferratis subtus tomentosis, caule corymbose. Sp. 1263. n. 17. Frugr. 138.
Bupthalmum tanacetii minoris foliis. Baub. pin. 134. Comm. boll. 18.
Chrysanthemum foliis tanacetii. Loef. pruss. 47. t. 9.
Koe-Ooge. Belg.
Op oude Muuren te Utrecht en in andere plaatsen.

A C H I L L E A.

- Ptarmica*. 706. ACHILLEA foliis lanceolatis acuminatis argute ferratis. Sp. 1266. n. 13. Gelr. 493. Fris. 368.
Dracunculus pratensis, ferrato folio. Baub. pin. 98. Comm. boll. 32.
Draco sylvestris five Ptarmica. Dod. pempt. 710.
Wilde Dragon, Wilde Bertram. Belg.
Langs de gruppels der Bouw-landen te Zandwyk by Tiel; langs de wegen by Uilenpas en elders in Graafschap Zutphen; in de Meben by Harderwyk, Nykerk, &c. in den Aardenbouts. Laan buiten Haarlem; aan de Kade buiten de Leuterpoort

100. achillea "

ice palacum. japonis o. cal
ovata, imbricata. fl. radii circi-
ter 1.

708 Coreopsis 0

rec pappus bicornis, cal.
crectus, polyphyllus, basi radii pa-
teulibus crectus.

709 Centaurea 0

rec pappus pilosus simplex.
cor radii infundi, bifurcatis, longiores
irregulares.

SYNGENESIA POLYG. SUPERFLUA. 227

poort te Wyk by Duurstede; omtrent Haskerdyken, Heerenveen, Wolvega, en elders in de Wouden in Friesland.

Pharm. PTARMICÆ VULGARIS herb.

707. ACHILLEA foliis bipinnatis nudis: laciniis linearibus dentatis, caulibus superne sulcatis, Sp. 1267. n. 18. Gelr. 492. Ingr. 139. Fris. 369. Millefolium vulgare album. Baub. pin. 140. Comm. boll. 76.

Millefolium five Achillæa. Dod. pempt. 100.

Haaze-Gerwe, Geruwe, Duizend-blad. Belg. Millefolium purpureum majus. Baub. pin. 140.

Boerb. lugdb. 1. p. 112. Millefolium purpureum minus. Baub. pin. 140.

Comm. boll. 76. Boerb. lugdb. 1. p. 112. Langs de Wegen, aan de kanten der Akkers, en in de Weiden op veele plaatsen.

Pharm. MILLEFOLII herb.

POLYGAMIA FRUSTRANEA.

C O R E O P S I S.

708. COREOPSIS foliis lanceolatis ferratis oppositis amplicaulibus. Sp. 1281. n. 4.

Chrysanthemum aquaticum bidens, folio non diviso, flore aureis petalis undique radiato. Moris. hist. 3. p. 17. f. 6 t 5. f. 25.

In de Slooten van 't Haagse-Bosch, en elders.

C E N T A U R E A.

709. CENTAUREA calycibus ciliatis: squamula ovata: nigra. ciliis capillaribus erectis, foliis lyrato-angulatis, floribus flosculosis. Sp. 1288. n. 11.

Jacea nigra laciniata. Baub. pin. 271. Boerb. lugdb. 1. p. 142. (non Commelini. Vide Centauream Jaceam.)

Jacea austriaca VI. Clus. hist. 2. p. 7.

† Volgens BOERHAAVE.

- Cyanus.* 710. *CENTAUREA* calycibus serratis, foliis linearibus integerrimis: infimis dentatis. *Sp.* 1289. n. 14. *Gelr.* 495. *Fris.* 370.
Cyanus segetum. *Baub.* pin. 273. *Comm. holl.* 30.
Cyanus vulgaris. *Lob. ic.* 546.
 Koorn-bloemen, Rogge-bloemen. Belg
 Veel tusschen 't Koorn.
 Pharm. CYANI flor.
 Variat interdum corollæ colore albo, purpureo, incarnato, violaceo, rubro, &c.
- Scabiosa.* 711. *CENTAUREA* calycibus ciliatis, foliis pinnatifidis: pinnis lanceolatis. *Sp.* 1291. n. 22. *Jagr.* 140.
 Scabiosa major, squamatis capitulis. *Baub.* pin. 269.
Centaureum collinum gesneri, flore purpureo. *Baub. hist.* 3. p. 32.
 Habitat in pratis aridioribus Belgii. (*Linn. h. Cliff.* 422.)
- Jacea.* 712. *CENTAUREA* calycibus scariosis laceris, foliis lanceolatis: radicalibus sinuato-dentatis: ramis angulatis. *Sp.* 1293. n. 29. *Gelr.* 492.
Jacea nigra pratensis latifolia *Baub.* pin. 271.
Jacea nigra laciniata. *C. B. Comm. holl.* 60.
Oed. dan. t. 519.
 Knoop-kruid. Belg.
 Veel in de Bouw-en Wei-landen buiten Harderwyk, 's Hage, Haarlem, Zwol; aan de Lek-Dyk; aan de dykjes te Haren by Groningen; ook op de Heide.
Commelinus perperam *Jaccam* nigram laciniatam *C. B. quæ est Centaurea nigra, pro hac planta posuit. Ceterum synonyma vix distinguenda.*
- Calcitrapa.* 713. *CENTAUREA* calycibus subduplicato-spinosis sessilibus, foliis pinnatifidis linearibus dentatis, caule piloso. *Sp.* 1297. n. 44. *Gelr.* 496.
Carduus stellatus, foliis papaveris erratici. *Baub.* pin. 387. *Comm. holl.* 21.
Carduus stellatus. *Dod. pempt.* 733.
Carduus muricatus vulgo *Calcitrapa* dictus. *Claf. hist.* 2. p. 7.
 Sterre-Distel. Belg.
 Op verscheide plaatsen aan de Dyken, tusschen Muidenten

12
UP

13
CYGAMIA NECESSARIA

INDEX

14
15
16
17
18
19
20
21
22
23
24
25
26
27
28
29
30
31
32
33
34
35
36
37
38
39
40
41
42
43
44
45
46
47
48
49
50
51
52
53
54
55
56
57
58
59
60
61
62
63
64
65
66
67
68
69
70
71
72
73
74
75
76
77
78
79
80
81
82
83
84
85
86
87
88
89
90
91
92
93
94
95
96
97
98
99
100

101
102
103
104
105
106
107
108
109
110
111
112
113
114
115
116
117
118
119
120
121
122
123
124
125
126
127
128
129
130
131
132
133
134
135
136
137
138
139
140
141
142
143
144
145
146
147
148
149
150
151
152
153
154
155
156
157
158
159
160
161
162
163
164
165
166
167
168
169
170
171
172
173
174
175
176
177
178
179
180
181
182
183
184
185
186
187
188
189
190
191
192
193
194
195
196
197
198
199
200

201
202
203
204
205
206
207
208
209
210
211
212
213
214
215
216
217
218
219
220
221
222
223
224
225
226
227
228
229
230
231
232
233
234
235
236
237
238
239
240
241
242
243
244
245
246
247
248
249
250
251
252
253
254
255
256
257
258
259
260
261
262
263
264
265
266
267
268
269
270
271
272
273
274
275
276
277
278
279
280
281
282
283
284
285
286
287
288
289
290
291
292
293
294
295
296
297
298
299
300

301
302
303
304
305
306
307
308
309
310
311
312
313
314
315
316
317
318
319
320
321
322
323
324
325
326
327
328
329
330
331
332
333
334
335
336
337
338
339
340
341
342
343
344
345
346
347
348
349
350
351
352
353
354
355
356
357
358
359
360
361
362
363
364
365
366
367
368
369
370
371
372
373
374
375
376
377
378
379
380
381
382
383
384
385
386
387
388
389
390
391
392
393
394
395
396
397
398
399
400

716. *Filago* 0

Sec. medius pappus o. cal. imbricatus!
flosculi feminini inter squamas calycis
locati.

den en Naarden; ook aan den Ysfel-dyk in Gel-
derland en Overysfel by Campen, &c.

POLYGAMIA NECESSARIA.

F I L A G O.

714. FILAGO floribus acaulibus sessilibus, foliis flo-
cculis. *Sp.* 1311. n. 1.
 Filago maritima, capite folioso. *Tourn. inst.* 454.
Boerb. lugdb. 1. p. 119.
 Gnaphalium roseum sylvestre. *Baub. pin.* 263.
prodr. 122.
 Gnaphalium umbellatum minimum. *Baub. hist.* 3.
 p. 162.
 † *Volgens* BÖERHAAVE.
715. FILAGO panicula dichotoma, floribus rotunda-
germanica.
 tis axillaribus hirsutis, foliis acutis. *Sp.* 1311.
 n. 2. *Gebr.* 469.
 Filago seu Impia. *Dod. pempt.* 66.
 Gnaphalium vulgare majus. *Baub. pin.* 263. *Comm.*
holl. 45.
 Reur- of Roer-kruid. Belg.
 In de Zaa-landen en Moes-boven; veel op zandige
 plaatsen by 's Heeren-Loo buiten Harderwyk;
 en langs de Wegen buiten Groningen.
716. FILAGO caule subdichotomo erecto, floribus *montana-*
 conicis terminalibus axillaribusque. *Sp.* 1311. n.
 4. *Fris.* 352.
 Gnaphalium minus repens. *Baub. pin.* 263.
 Gnaphalium minimum. *Lob. ic.* 481. *Baub. hist.* 3.
 p. 159. *Pet. herb. t.* 18. f. 11.
 Klein kruipend Roer-kruid. Belg.
 Op zandige Wegen en op Zaa-landen by Oude-
 Schoot, Rottum, Katlyk, en elders in de
 Woud-kant in Friesland.
717. FILAGO caule dichotomo erecto, floribus *sub-gallica-*
 latis axillaribus, foliis filiformibus. *Sp.* 1312.
 n. 5.

230 SYNGENESIA POLYG. NECESSARIA.

Filago vulgaris tenuissimo folio erecta. *Tourn. inst.* 454. *Boerb. lugdb.* 1. p. 119.

Gnaphalium vulgare tenuifolium. *Baub. bist.* 3. p. 159.

Gnaphalium vulgare medium. *Morif. bist.* 3. f. 7. t. 11. f. 14. *Pet. herb.* t. 18. f. 12.

† Volgens BOERHAAVE.

arvensis. 718. FILAGO caule paniculato, floribus conicis lateralibus. *Sp.* 1312. n. 6.

Filago altera. *Dod. pempt.* 67. *absque icone.* *Boerb. lugdb.* 1. p. 119.

Gnaphalium majus angusto oblongo folio. *Baub. pin.* 263.

By Uilenpas, Keppel en elders in 't Graafschap Zutphen.

M O N O G A M I A.

J A S I O N E.

montana. 719. JASIONE. *Sp.* 1317. n. 1. *Gelr.* 498. *Frij.* 372. *Rapunculus scabiosæ capitulo cæruleo.* *Baub. pin.* 92. *Comm. boll.* 98.

Scabiosa minor. *Dod. pempt.* 122.

Oed. dan. t. 319.

Schaaps - Scabiosa. Belg.

Veel langs de Wegen by Uilenpas, Harderwyk, Wageningen, Amerongen; &c. in de Duinen by Haarlem en Alkmaar; in de Zaaï-landen by Velsen; in de Wouden in Friesland; in de Noord-larender essen, en elders aan de dykjes in 't Go-recht buiten Groningen; en op andere plaatsen op dorre zandige gronden.

L O B E L I A.

Dortmanna 720. LOBELIA foliis linearibus bilocularibus integerrimis, caule subnudo. *Sp.* 1318. n. 3.

Dortmanna palustris, floribus sparsis pendulis. *Rudb. act. ups.* 1720. p. 97. t. 2. opt.

Gla-

719. Yastione 0
Cal. coris 10-ply llas. cor. 8-petala, regu-
laris. caps. inf. 6. locularis.

V I O L A

720. Lobelia 0
Cal. 5-fidus vel 5-dactylus. cor. monopetala
irregularis. caps. inf. 2-5-3-locularis.

721. Viola o.

cal. 5-phyllus. cor. 5-petala, irregularis,
protheca coronata. caps. Sup. 3-valvis, 1-locul

M O N O C A M

SYNGENESIA MONOGAMIA. 232

Gladiolus aquaticus f. *Gladiolus palustris*. *Dod. hist.* 950.

Leucojum palustre, flore subcæruleo. *Baub. pin.* 202.

Oed. dan. t. 39.

In de Slooten by 't Dorp Westerveld en Narch in Drenthe. (*Linn. b. Cliff.* 426.) By Zwoll. (*Bruman. zuoll.* 11.)

V I O L A.

721. *VIOLA* acaulis, foliis cordatis, stolonibus rep-odorata-
tantibus. *Sp.* 1324. n. 8. *Gelr.* 500. *Fris.* 373.

Viola martia purpurea, flore simplici odoro. *Baub. pin.* 199. *Comm. boll.* 115.

Viola martia purpurea. *Dod. pempt.* 156. t. 1. 2.

Oed. dan. t. 309.

Tammen Blaauwe *Violen*. Belg.

Styfmoertjes. quibusdam.

f. *Viola martia* alba. *Baub. pin.* 199.

Overvloedig in de Boffchadien in de Tielerwaard; te Welfum, Oen, en daar omtrent in Gelderland; ook by Zutphen en Amersfoort; in eenige Duin-
Valeyen buiten Haarlem; op verscheide plaatsen in Friesland; te Holten in Overysfel; veelaan de Stads-wal te Groningen, ook te Haren en Onnen; en elders. β Op 't Nieuwe-werk by Rotterdam, en aan de Wegen omtrent Wyk by Duurstede.

Pharm. VIOLARIÆ herb. flor. sem.

722. *VIOLA* caule adultiore adscendente, foliis *canina*.
oblongo-cordatis. *Sp.* 1324. n. 9. *Gelr.* 499.
Fris. 374.

Viola martia inodora sylvestris. *Baub. pin.* 199.
Comm. boll. 115.

Viola cærulea martia inodora sylvatica, in cacu-
mine semen ferens. *Baub. hist.* 3. p. 543.

Wilde Violen. Belg.

In de Meben by Harderwyk; in de Boffchen by Put-
ten, Clarenbeek, Uilenpas, en elders in Gel-
derland en Overysfel; overvloedig in de Duin-
valeyen; en laage natte grieven by Harkama-
opeinde; en op verscheide plaatsen onder geboomte
by Donkerbroek, Haule en Oosterwoude in
Friesland.

232 SYNGENESIA MONOGAMIA.

- aricolor.* 723. VIOLA caule triquetro diffuso, foliis oblongis incisus, stipulis pinnatifidis. Sp. 1326. n. 15. Gclr. 501. Fris. 375.
 Viola bicolor arvensis. Baub. pin. 200. Comm. boll. 115.
 Wilde Penselen of Viooltjes. Belg.
 β. Viola tricolor. Dod. pempt. 158. Renealm. spec. 144. t. 140.
 Viola tricolor hortensis repens. Baub. pin. 199. Comm. boll. 115.
 γ. Eadem flore albo & luteo. Boerb. lugdb. 1. p. 244.
 δ. Eadem flore pallide caeruleo, purpureo & luteo. Boerb.
 Veel aan de binnenweg tusschen Harderwyk en Hierden; in de Duin-valeyen op dorre zandige gronden; omtrent Balk, Wykel, Heerenveen, en elders in de Wouden in Friesland.

I M P A T I E N S.

- Nolitange.* 724. IMPATIENS pedunculis multifloris foliariis, foliis ovatis, geniculis caulinis tumentibus. Sp. 1329. n. 7. Gclr. 502.
 Impatiens herba. Dod. pempt 659.
 Balsamina lutea sive Noli me tangere. Baub. pin. 306. Comm. boll. 15.
 Oed. dan. t. 588.
 Kruidje roer my niet, Spring-kruid. Belg.
 In Gelderland hier en daar aan de kanten der Slooten om Tiel; in 't Bosch van Uilenpas, en by den Engelenborg, te Ermello op de Pastory aan de kant van een sloot; buiten Haarlem in het Schapen-bosch, en op 't Bent-veld; te Paterwolde in 't Landschap Drenthe.

924. Impatiens o.

Cal. 2-4-lobis. cor. 5-lobis, irregulari.
nectario cucullato. cap. sup. & valv.

GENANDRIA
DIANDRIA

ORCHIS
Barrel. ic. 1197 balsamina lutea
poliucica

[Faint, illegible text, likely bleed-through from the reverse side of the page]

725

Orchis

0

Nectarium corniculatum flore flavo.

1. In the borders of the forest, Belg.
 2. Vicia, Belg. Des. Journ. 178. *Complanata*
 3. Vicia, Belg. Des. Journ. 178. *Complanata*
 4. Vicia, Belg. Des. Journ. 178. *Complanata*
 5. Vicia, Belg. Des. Journ. 178. *Complanata*
 6. Vicia, Belg. Des. Journ. 178. *Complanata*
 7. Vicia, Belg. Des. Journ. 178. *Complanata*
 8. Vicia, Belg. Des. Journ. 178. *Complanata*
 9. Vicia, Belg. Des. Journ. 178. *Complanata*
 10. Vicia, Belg. Des. Journ. 178. *Complanata*

IMPATIENS

Impatiens nuda

1. In the borders of the forest, Belg.
 2. Vicia, Belg. Des. Journ. 178. *Complanata*
 3. Vicia, Belg. Des. Journ. 178. *Complanata*
 4. Vicia, Belg. Des. Journ. 178. *Complanata*
 5. Vicia, Belg. Des. Journ. 178. *Complanata*
 6. Vicia, Belg. Des. Journ. 178. *Complanata*
 7. Vicia, Belg. Des. Journ. 178. *Complanata*
 8. Vicia, Belg. Des. Journ. 178. *Complanata*
 9. Vicia, Belg. Des. Journ. 178. *Complanata*
 10. Vicia, Belg. Des. Journ. 178. *Complanata*

CLASSIS XX.

GYNANDRIA.

DIANDRIA.

ORCHIS.

725. ORCHIS bulbis indivisis, nectarii labio lanceo-^{bifolia.}
lato integerrimo: cornu longissimo, petalis pa-
tentibus. *Sp.* 1331. n. 8. *Jngr.* 143. *Fris.* 376.
Orchis radicibus oblongis, labello lineari. *Hall.*
bist. 1285. t. 35.
Orchis alba bifolia minor, calcari oblongo. *Baub.*
pin. 83. *Comm. boll* 82. *Vaill. par.* 151. t. 30.
f. 7. segu. ver. t. 15. *f.* 10.
Orchis serapias primus. *Dod. pempt.* 237.
Balletjes - kruid, Standel - kruid, Vosse - kulletjes.
Belg.
Oed. dan. t. 235.
In de Zee - Duin - Valeyen agter Hillegom; op Staal-
duin by 's Gravenhage; en op Hei - velden in de
Wouden in Friesland.
726. ORCHIS bulbis indivisis, nectarii labio bicorni^{pyramida-}
trifido æquali integerrimo: cornu longo, petalis
sublanceolatis. *Sp.* 1332. n. 12.
Orchis radicibus subrotundis, spica densa calcare
longissimo, labello bicorni æqualiter tripartito.
Hall. bist. 1286. t. 35.
Orchis flore glomerato. *Riv. hex. t.* 14.
Orchis purpurea spica congesta pyramidali. *Segu.*
ver.

ver. t. 15. f. 11.

Cynosorchis militaris montana, spica rubente
conglomerata *Baub. pin. 81. prodr. 28.*
By 's Gravenhage, en in de Velden langs de Duinen. (*Linn. b. Cliff. 429.*)

Morio.

727. *ORCHIS* bulbis indivisis, nectarii labio quadrifido crenulato: cornu obtuso adscendente, petalis obtusis conniventibus. *Sp. 1333. n. 16.*
Gelr. 504. Fris. 377.

Orchis radicibus subrotundis, galeæ petalis linearis, labello trifido crenato, medio segmento emarginato. *Hall. bist. 1282. t. 33.*

Orchis morio femina. *Baub. pin. 82. Comm. boll. 82. Vaill. par. t. 31. f. 13. 14. Segu. ver. t. 15. f. 7.*

Orchis angustifolia. *Riv. hex. t. 19. Oed. dan. t. 253.*

Kulletjes-kruid. Belg.

Volg my na. Groninganis.

By Harderwyk en Doornspyk in vochtige landen; by Alkmaar op den weg naar Egmond, in de Velden; in 't Sticht van Utrecht, en in Friesland op verscheiden plaatsen; by Haren in 't witterveen; ook in de veenlanden langs 't Horensche diep, en by de Harender-molen in 't Heide-veld buiten Groningen.

Pharm. SATYRII FEMINE rad.

Variat corollarum colore purpureo carneo, albo &c.
Boerb. lugdb. 2. p. 152.

mascula.

728. *ORCHIS* bulbis indivisis, nectarii labio quadrilobo crenulato: cornu obtuso, petalis dorsalibus reflexis. *Sp. 1333. n. 17.*

Orchis radicibus subrotundis, petalis lateralibus reflexis, labello trifido, segmento medio longiori bifido. *Hall. bist. 1283. t. 33.*

Orchis morio mas, foliis maculatis. *Baub. pin. 81. Comm. boll. 82. Vaill. par. 151. t. 31. f. 11. 12.*

Palmata major. *Riv. hex. t. 10.*

Oed. dan. t. 457.

By de voorgaande; ook in de pannen der Duinen op Staalduin by 's Gravenhage, Haarlem, en in Brees-Aap.

Pharm.

DIAPYCNUS DIAPYCNUS 41

DIAPYCNUS DIAPYCNUS

Diapycnus diapycnus, ...

Diapycnus diapycnus, ...

Diapycnus diapycnus, ...

Diapycnus diapycnus, ...

Diapycnus diapycnus, ...

Diapycnus diapycnus, ...

Diapycnus diapycnus, ...

Diapycnus diapycnus, ...

Diapycnus diapycnus, ...

Diapycnus diapycnus, ...

Diapycnus diapycnus, ...

Diapycnus diapycnus, ...

Diapycnus diapycnus, ...

Diapycnus diapycnus, ...

Diapycnus diapycnus, ...

CYNINDRIA DIANORIS

Cynindria dianoris, Mont. ...
Cynindria dianoris, Mont. ...
Cynindria dianoris, Mont. ...

Cynindria dianoris, Mont. ...
Cynindria dianoris, Mont. ...
Cynindria dianoris, Mont. ...

Cynindria dianoris, Mont. ...
Cynindria dianoris, Mont. ...
Cynindria dianoris, Mont. ...

Cynindria dianoris, Mont. ...
Cynindria dianoris, Mont. ...
Cynindria dianoris, Mont. ...

Cynindria dianoris, Mont. ...
Cynindria dianoris, Mont. ...
Cynindria dianoris, Mont. ...

Cynindria dianoris, Mont. ...
Cynindria dianoris, Mont. ...
Cynindria dianoris, Mont. ...

Cynindria dianoris, Mont. ...
Cynindria dianoris, Mont. ...
Cynindria dianoris, Mont. ...

Cynindria dianoris, Mont. ...
Cynindria dianoris, Mont. ...
Cynindria dianoris, Mont. ...

Cynindria dianoris, Mont. ...
Cynindria dianoris, Mont. ...
Cynindria dianoris, Mont. ...

Pharm. SATYRII MARIS rad.

729. ORCHIS bulbis indivisis, nectarii labio quinque-*militaris.*
fido punctis scabro: cornu obtuso, petalis con-
fluentibus. *Sp.* 1333. n. 19.
Orchis radicibus subrotundis, spica conica; la-
bello quadrifido brachiolis & pectore perangu-
stis. *Hall. bist.* 1277. t. 28.
Orchis galea & alis fere cinereis. *Baub. bist.* 2.
p. 755.
Orchis latifolia, hiante cucullo, major. *Morif.*
bist. 3. p. 490. *Vaill. par.* 148. t. 31. f. 21.
Orchis mascula. *Riv. hex. t.* 15. 16.
Cynosorchis latifolia, hiante cucullo major. *Baub.*
pin. 80. *Comm. boll.* 82. (*sub. Orchide.*)
Honds-kulletjes. Belg.
Orchis latifolia, hiante cucullo, altera. *Tourn.*
inst. 432. *Boerb. lugdb.* 2. p. 152. *Vaill. par.* t.
31. f. 22. 23. 24.
Op grasachtige plaatsfen, in Koeymans-Bosch.
730. ORCHIS bulbis subpalmatis rectis, nectarii cor-*latifolia.*
nu conico: labio trilobo lateribus reflexo,
bracteis flore longioribus. *Sp.* 1334. n. 21. *Gelr.*
503.
Orchis radicibus palmatis, caule fistuloso, bracteis
maximis, labello trifido serrato, medio segmento
obtusio. *Hall. bist.* 1279 t. 32.
Orchis palmata pratensis latifolia, longis calcari-
bus. *Baub. pin.* 85. *Comm. boll.* 83. *Vaill. par.*
t. 31. f. 1. 2. 3. 4. 5.
Oed. dan. t. 266.
Handekens-kruid. Belg.
Orchis palmata palustris latifolia. *Baub. pin.* 86.
Comm. boll. 83.
Palmata palustris latifolia. *Riv. hex. t.* 19.
Satyrium basilicum foliosum. *Eod. pempt.* 241.
Water-Handekens-kruid. Belg.
Orchis palmata pratensis maculata. *Baub. pin.* 85.
In de Duin-valeyen. β. in de Meben en Hooi-land-
den by Harderwyk, Nykerk, &c. Tusschen den
Overtoom en Amstelveen buiten Amsterdam; in
de moerassen by Groningen. γ. Overvloedig in de
Meben by Harderwyk; op de Hei-velden en in
laage Wei-landen omtrent Bergum, Oostermeer,
Eest-

Eestrum, en elders in de Wouden in Friesland; ook overvloedig in de Provintie Groningen en Omlanden.

Variat etiam corollis carneis & albis.

maculata. 731. ORCHIS bulbis palmatis patentibus, nectarii cornu germinibus brevioribus: labio plano, petalis dorsalibus erectis. *Sp.* 1335. n. 24. *Gebr.* 639. *Frijf.* 378.

Orchis radicibus palmatis, caule solido, labello trifido serrato, medio segmento acuminato. *Hall. bist.* 1278. t. 32.

Orchis palmata montana maculata. *Baub. pin.* 86. *Vaill. par. t.* 31. f. 9. 10.

Orchis palmata pratensis maculata. *C. B. Comm. boll.* 83.

Palmata maculata. *Riv. hex. t.* 8. 11.

Koekkoeks - Bloemen. Zutphaniensibus.

In de Velden by Zutphen; in de Meben by Harderwyk; buiten Haarlem by 't Kraayeneest aan de koediefsvaart; in de Wouden in Friesland, en Groningen.

Distinguitur a præcedenti caule non fistuloso, bracteis flore non longioribus, et reliquis notis ab Ill. Hallero traditis.

conopsea. 732. ORCHIS bulbis palmatis, nectarii cornu seracco germinibus longiore: labio trifido, petalis duobus patentissimis. *Sp.* 1335. n. 26.

Orchis radicibus palmatis, calcare longissimo, labello trifido obtuso unicolore. *Hall. bist.* 1287. t. 29.

Orchis palmata minor, calcaribus oblongis. *Baub. pin.* 85. *Vaill. par.* 153. t. 30. f. 8. 8.

Orchis angustifolia non maculata. *Riv. hex. t.* 11. *Oed. dan. t.* 224.

In de Duin-valeyen, vry overvloedig by Raaphorst.

SATYRIUM.

viride. 733. SATYRIUM bulbis palmatis, foliis oblongis obtusis, nectarii labio lineari trifido: intermedia lacinia obsoleta. *Sp.* 1337. n. 2.

Orchis radicibus palmatis, galea connivente, label-

736

Opheura

nect. Subtus subcarinata

737 *Opheura spiralis* L.
vid. Suppl. f. 39.

- bello trifulco, calcare brevissimo. *Hall. bist.*
 1269. t. 26.
Orchis palmata, flore viridi. *Baub. pin.* 26. *prodr.*
 30.
Orchis palmata flore galericulato dilute viridi.
Loef. preuss. 182. t. 56.
Oed. dan. t. 77.
 In de *Valeyen op Staal-duin* by 's Gravenhage.
 (Cel. SCHWENCKE.)

O P H R Y S.

734. OPHRYS bulbo fibroso, caule bifolio, foliis ova-ovatis,
 tis, nectarii labio bifido. *Sp.* 1340. n. 5. *Gelr.*
 506.
Ophris bifolia. *Baub. pin.* 87. *Comm. holl.* 82.
Epipactis foliis binis ovatis, labello bifido. Hall.
bist. 1291. t. 37.
Bifolium. Riv. hex. t. 7.
Pseudo-orchis bifolium. Dod. pempt. 242.
 Twee-blad. Belg.
Oed. dan. t. 137.
 In een *Wei-land* by *Zuideras*, en op de *Hofstede*
Blik buiten *Zutphen*; op de *Stads-weide* by
Harderwyk; in de *Boschjes te Overveen*; in de
pannen der Duinen achter Zorgvliet, en op veele
andere plaatsen aan de Duinkant van Holland;
 op 't *Woud tusschen Bergen en Egmond* op den
Hoef buiten *Alkmaar*; in de *Landen* by *Leerzum*
 in 't *Sticht van Utrecht*; in een *Bosch* by *Frane-*
ker; en elders.
735. OPHRYS bulbo fibroso, caule bifolio, foliis cordatis.
 cordatis. *Sp.* 1340. n. 6.
Ophris minima. Baub. pin. 87. *prodr.* 31. *Comm.*
holl. 82.
Epipactis foliis binis cordatis, labello bifido,
postice bidentato. Hall. bist. 1292. t. 22. f. 4.
Bifolium minimum. Baub. bist. 3. p. 534.
 In de *Duin-valeyen* achter *Overveen*, by *Haarlem*,
 op *opene luchtige plaatsen*.
736. OPHRYS bulbo subrotundo, scapo nudo, foliis trifolia-
 lanceolatis, nectarii labio integro, petalis dor-
 salibus linearibus. *Sp.* 1341. n. 7.

- Herminium bulbo infra radicato, nectarii labio bifido. *Linn. act. ups.* 1740. p. 31.
 Orchis lilifolia minor fabuletorum zelandiæ & bataviæ. *Baub. hist.* 2. p. 770. figura duæ priores. *Comm. holl.* 83.
 Chamæorchis lilifolia. *Baub. pin.* 84.
 Bifolium bulbosum *Dod. pempt.* 242.
Ebret. act. angl. 1764. n. 53. p. 81. t. 4.
 In Brees - Aap.

- Monorchis.* 737. OPHRYS bulbo globoso, scapo nudo, nectarii labio trifido cruciato. *Sp.* 1342. n. 11.
 Orchis bulbo unico subrotundo, labello cruciformi. *Hall. hist.* 1262. t. 22. f. 3.
 Orchis odorata moschata 1. *Monorchis.* *Baub. pin.* 84.
Monorchis. *Mich. gen.* 30. t. 26. *Rupp. jen.* 421. t. 2.
Oed. dan. t. 102.
 In de Duinen by Velsen. (Nob. D. FABRICIUS SIX.)

S E R A P I A S.

- latifolia.* 738. SERAPIAS bulbis fibrosis, foliis ovatis amplexicaulibus, floribus pendulis. *Syst. edit.* 13. p. 678. n. 1.
 Serapias Helleborine. *Sp.* 1344. n. 1. *Gebr.* 505.
 Helleborine latifolia montana. *Baub. pin.* 186. *Comm. holl.* 57.
 Epipactis sive Helleborine. *Cam. epit.* 889.
 Epipactis foliis amplexicaulibus ovato-lanceolatis, labello lanceolato. *Hall. hist.* 1297. t. 40.
 Damasonium flore mixto. *Riv. hex.* t. 5.
Oed. dan. t. 267.
 Berg-Nieskruid. Belg.
 β. Helleborine flore carneo. *Baub. pin.* 187. *Comm. holl.* 57.
 γ. Helleborine altera, atro-rubente flore. *Baub. pin.* 186.
 Op de zyde van 't Kraayenest, op de boogte by de Koediefs - vaart; veel op Uilenpas en Baank in 't Graaffschap Zutphen; ook omtrent Zwol. P.
 Op den weg van 't Kraayenest naar Heemstede op drooge zandige gronden. γ. Op Uilenpas. 739. Sβ.

738 Serappia L. 0

direct. ovata, subtri. gibbata, labio
ovato.

[Faint, mostly illegible handwritten text, likely bleed-through from the reverse side of the page.]

ALEXANDRIA

TRITOLQUA

[Faint, mostly illegible handwritten text, likely bleed-through from the reverse side of the page.]

Hi aristotelia c

G-gyna, cal o cor + pet. linguata,
Integra caps. 6-lobul. infera.

Protonotaria aristotelia, Hbst. Bot. Berol. 1: 211
Protonotaria aristotelia, Desf. Journ. Voy. Bot. 1: 107
Bot. Syst. 1: 107
A. Rich. Ann.

1793. G-gyna et lobis petalis, fere nullis
lobis tantis, lobis. Sp. 1: 107
Gibbula aristotelia, Hbst. Bot. Berol. 1: 211
Hbst. Bot. Syst. 1: 107
Ornith. Indica aristotelia, L. Musc. 1: 107
Musc. 1: 107
Gibbula aristotelia, Hbst. Bot. Berol. 1: 211
In de Ploem by Goltz (Ano. 18. P. 107
1817)

Hi aristotelia c

1793. G-gyna et lobis petalis, fere nullis
lobis tantis, lobis. Sp. 1: 107
Gibbula aristotelia, Hbst. Bot. Berol. 1: 211
Hbst. Bot. Syst. 1: 107
Ornith. Indica aristotelia, L. Musc. 1: 107
Musc. 1: 107
Gibbula aristotelia, Hbst. Bot. Berol. 1: 211
In de Ploem by Goltz (Ano. 18. P. 107
1817)

739. SERAPIAS bulbis fibrosis, foliis ensiformibus *longifolia*.
 sessilibus, floribus pendulis. *Syst. edit.* 13. p.
 679. (*Sp.* 1345. n. 3.)
 Helleborine angustifolia palustris sive pratensis.
Baub. pin. 87. *Comm. holl.* 57.
 Helleborine. *Riv. hex. t.* 3.
 Epipactis foliis ensiformibus caulinis, floribus
 pendulis, labello obtuso per oras plicato. *Hall.*
bist. 1296. t. 39.
 Damafonium flore herbaceo, intus nonnihil can-
 dicante. *Baub. bist.* 3. p. 317.
Oed. dan. t. 267.
 In de vochtige Duin-valeeyen buiten Haarlem; by
 den Hoef, Bergen, &c. buiten Alkmaar; en
 agter Zorgvliet langs den weg naar Schovenin-
 gen.
740. SERAPIAS bulbis fibrosis, foliis ensiformibus, *rubra*.
 floribus erectis: nectarii labio acuto. *Syst. edit.*
 13. p. 679.
 Helleborine montana angustifolia purpurascens.
Baub. pin. 187. *Boerb. lugdb.* 2 p. 153.
 Helleborines genus. 5. *Clus. pan.* 275.
 Epipactis caule paucifloro, labello lanceolato
 lineato, lineis undulatis. *Hall. bist.* 1299. t. 42.
 Damafonium flore roseo. *Riv. hex. t.* 6.
Oed. dan. t. 345.
 † Volgens BOERHAAVE.

H E X A N D R I A .

A R I S T O L O C H I A .

741. ARISTOLOCHIA foliis cordatis, caule erecto, *Clematidis*.
 floribus axillaribus confertis. *Sp.* 1364. n. 20.
 Aristolochia Clematidis recta. *Baub. pin.* 307.
Comm. holl. 12.
 Aristolochia Clematidis vulgaris. *Clus. bist.* 2. p.
 71.
 Dunne Hol - Wortel, Sarratyns - kruid. Belg.
 Overvloedig op de Kamp van het Haaze - woold by de
 Bronsbergen by Zutphen; in de Duinen niet verre
 van

van Wyk op Zee op zommige plaatsen overvloedig;
langs een weg by de Beverwyk, die van de Her-
berg Romen naar de duinen loopt; overvloedig op
de Kruidberg by Brederode; ook om Utrecht.
Pharm. ARISTOLOCHIAE VULGARIS rad.

P O L Y A N D R I A.

A R U M.

- maculatum*. 742. ARUM acaule, foliis hastatis integerrimis, spi-
dice clavato. Sp. 1370. n. 12. Gelr. 508.
Arum vulgare maculatum & non maculatum. Bauh.
pin. 195. Comm. koll. 13.
Arum. Fuchf. hist. 69. Lob. ic. 597.
Oed. dan. t. 597.
Kalfsvoet, Aarons-baart. Belg.
By de Vos agter de Kanons-dyk buiten Zutphen;
in 't Bosch van den Uilenpas en by Ubbergen; op
Zandwyk by Tiel; te Dodeweerd by 't Huis den
Appelenburg; te Ochten in de Neder-Betuwe;
ook omtrent Leiden; in vochtige Else Boschjes by
't Huis te Brederode; in Neer-Langbroek in de
Provintie Utrecht; in 't Bosch op de Mickelhorst
by Groningen; en elders.
Pharm. ARI rad.

C A L L A.

- palustris*. 743. Calla foliis cordatis, spatha plana, spadice undi-
que hermaphrodito. Sp. 1373. n. 2. Gelr. 507.
Fngt. 147.
Dracunculus palustris sive radice arundinacea
plinii. Bauh. pin. 195. Comm. koll. 32. Morf.
hist. 3. p. 545. f. 13. t. 5. f. 23.
Dracunculus aquatilis. Dod. pempt. 330.
Oed. dan. t. 423.
Water-Slange-kruid. Belg.
In de Slooten en staande Wateren by Oldbroek op de
Veluwe; tusschen Rötterdam en Gouda, langs
den Hoogen-dyk; en achter Westbroek by U-
trecht.

742. Arum o

Spatha 4-phylla, aculata, cal. o.
Cor. o. Spadix supra nudus, inferius
feminis, medic stamineus.

743. Calla o

Spatha glauca, cal. o. cor. o.
Spadix rectus floribus stam. nigra
puber. bacca polyperna

761. Lostera 0

Spadix linearis, altero latere
fructifero, cal. o. cor. o. Stam. alterna.
seu, quida, Solitaria alterna.

Z O S T E R A.

744. ZOSTERA pericarpis sessilibus. Sp. 1374. n. 1. *marina.*
it. W. gotb. t. 4. f. 1. Gelr. 222. Fris. 379.
 Fucus angustifolius ligulas referens. *Baub. pin. 364.*
Comm. boll 38.
 Fucus marinus secundus. *Dod. pempt. 479.*
Zee - Wiert of Wier, Zee - Nestelen. Belg.
Oed. dan. t. 15.
 Overvloedig omtrent 't Eiland Wieringen in de
 Zuider - Zee.

745. ZOSTERA pericarpis pedicellatis oliviformibus. *oceanica.*
Mant. 123. Syst. 605. edit. 13. p. 691.
 Alga angustifolia vitriariorum. *Baub. pin. 364.*
 Alga marina. *Lob. ic. 251.*
 By de voorige.
 Confunditur facile cum Zostera marina, sed fructibus
 pedunculatis, et radicibus in pilam complicatis
 differt.

C L A S S I S XXI.

M O N O E C I A.

M O N A N D R I A.

Z A N N I C H E L L I A.

- palustris.* 746. ZANNICHELLIA *Sp.* 1375. n. 1. *Fris.* 380.
 Zannichellia palustris major, foliis graminis
 acutis *Mich. gen.* 71. t. 34. f. 1. 2.
 Algoides vulgaris. *Vaill. act.* 1719. p. 15. t. 1.
 f. 1.
 Potamogeton capillaceum, capitulis ad alas trifi-
 dis. *Baub. pin.* 193. *prodr.* 101.
Oed. dan. t. 67.
 Overvloedig in Vaarten en Slooten op verscheide
 plaatsen.

C H A R A.

- vulgaris.* 747. CHARA caulibus lævibus, frondibus interne
 dentatis. *Sp.* 1624. n. 2. *Fris.* 504.
 Chara vulgaris foetida. *Vaill. act.* 1719. p. 23.
 t. 3. f. 1.
 Equisetum foetidum sub aqua repens. *Baub. pin.*
 16. *prodr.* 25. *theatr.* 251. *Baub. hist.* 3. p. 731.
Comm. holl. 33.
Oed. dan. t. 150.
 Stinkende Paarde-staart. Belg.
 In de Kolken aan den Yssel, en in veele Slooten.
 748. *Cha.*

746 Lamproloma 0

♂ cal. o. cor. o.

♀ cal. 4-phyllus. cor. o. perianth. 4. seu. 4.

747 Chama 0

♂ cal. o. cor. o. anther. germinis subjecta.

♀ cal. 4-phyllus. cor. o. Stigma ³⁻⁴ specim.
seu. 1.

Fig. *Lemna* 0

♂ Cal. 1-stylled. cor. 0.

♀ Cal. 1-stylled. cor. 0. Stylas 1. Caps.
multilocular.

748. CHARA caulibus aculeis capillaribus confertis. *hispida*.
 Sp. 1624. n. 3. *Fris.* 505.
 Chara major, caulibus spinosis. *Vaill. act.* 1719.
 p. 18. t. 3. f. 3.
 Equisetum sive Hippuris muscosus sub aqua re-
 pens, in hibernia. *Pluk. alm.* 135. t. 193. f. 6.
 Hippuris muscosa, setis per maturitatem stellatis.
Dill. Epb. Nat. Cur. Cent. VI. app. 58. t. 13.
 f. 1.
Oed. dan. t. 154.
 In de Slooten by Enckhuysen, Franeker, en elders.

D I A N D R I A.

L E M N A.

749. LEMNA foliis petiolatis lanceolatis. Sp. 1376. *trifulca*.
 n. 1. *Gelr.* 590. *Fris.* 382.
 Hydrophace caule filiformi, foliis ellipticis lan-
 ceolatis viviparis. *Hall. hist.* 1901.
 Lenticularia ramosa monorrhiza, foliis oblongis
 pediculis longioribus donatis. *Mich. gen.* 16. t.
 11. f. 5.
 Lenticula aquatica trifulca. *Baub. pin.* 362. *Baub.*
hist. 3. p. 786. *Comm. boll.* 65.
 Hederula aquatica. *Lob. ic.* 2. p. 36.
Klein Water- Veil. Belg.
 In stilstaande zoete Wateren tusschen Haarlem en
 Overveen, by Harderwyk, Zwol, Franeker,
 en elders.
750. LEMNA foliis sessilibus utrinque planiusculis, *minor*.
 radicibus solitariis. Sp. 1376. n. 2. *Gelr.* 592.
Fris. 383.
 Hydrophace monorrhiza, foliis planis ovatis.
Hall. hist. 1900.
 Lenticularia minor monorrhiza, foliis subrotundis
 utrinque viridibus. *Mich. gen.* 16. t. 11. f. 3.
 Lenticula palustris vulgaris. *Baub. pin.* 362 *Comm.*
boll. 61. *Vaill. par.* 114. t. 20. f. 3.
 Lens palustris. *Dod. pempt.* 587. *Cam. epit.* 852.
Raj. angl. 3. p. 129. t. 4. f. 1.

Kroos, Eenden-kroos, Eenden-groen, Water-Li-
zen. Belg.

Overvloedig in Graften, Slooten, en andere stil-
staande zoete Wateren.

Pharm. LENTICULÆ herb.

gibba.

751. LEMNA foliis sessilibus subtus hemisphæricis,
radicibus solitariis. Sp. 1377. n. 3. Fris. 384.

Hydrophace monorrhiza, foliis pulvinatis, inferne
convexissimis. Hall. bist. 1898.

Lenticula palustris major: inferne magis con-
vexa, fructu polyspermo. Mich. gen. 15. t. 11.
f. 1.

In verscheide Slooten in Friesland.

polyrhiza.

752. LEMNA foliis sessilibus, radicibus confertis. Sp.
1377. n. 4. Gelr. 591. Fris. 385.

Hydrophace polyrrhiza, foliis ovatis planis. Hall.
bist. 1899.

Lenticularia major polyrhiza inferne atropurpurea.
Mich. gen. 16. t. 11. f. 1.

Lenticula palustris major. Comm. boll. 65. Dill.
app. 51. Raj. angl. 3. p. 129. t. 4. f. 2. Vaill.
par. t. 20. f. 2.

In de Vaart van Amsterdam op Gouda, niet verre
van de Goudse sluis; in de Grift tusschen Nym-
gen en Arnhem; en in Friesland by de voorgaan-
de, maar minder.

T R I A N D R I A.

T Y P H A.

latisfolia.

753. TYPHA foliis subensiformibus, spica mascula
femineaque approximatis. Sp. 1377. n. 1. Gelr.
514. Fris. 386.

Typha palustris major. Baub. pin. 20. Comm. boll.
113. Moris. bist. 3. p. 246. f. 8. t. 13. f. r.

Lisch-Dodden of Donzen, Bulpeserikken, Duiwels-
koppen, Raboorden. Belg.

Zwefserikken. Zutphanie nribus.

Gen.

783. Trypsa o

♂. cal. 3. peltata. l. cor. o.

♀. cal. capillari. l. cor. o. stylus i. sen.
pappigerum.

♂. umentum cylindricum. cal. oboleto.

♀. umentum cylindricum. infra maxillos.
cal. capillo villoso. sen. i. in sideris
pappo capillari.

758. Sparganium 0
♂. cal. 3-phyllus. cor. 0
♀. cal. 3-phyllus. cor. 0. Aegm. 2. Sem.
♂-Spermatum.
♂. acutata Subrotundata.
♀. acutata Subrotundata. Drappa exsiccata
♂-Spermatum.

MONOECIA TRIANDRIA. 245

Groote Haanebolten, ook wel Doete-bolten. Groningans.
Op veele plaatsfen in de Graften, Rivieren, en Rietpoelen.

754. *TYPHA* foliis femucylindricis, spica mascula *angustifolia.*
femineaque remotis. Sp. 1377. n. 1.
Typha palustris, clava gracili. Baub. pin. 20.
Comm. boll. 113.
Typha palustris media. Morif. bist. 3. p. 246. f. 8.
t. 13. f. 2.
Typha palustris minor. Baub. pin. 20. Comm. boll. 113.
Kleine Haanebolten. Groningans.
In het Spaarne by Haarlem; ook in den Yssel op veele plaatsfen; buiten Groningen in de Slooten by Haren, Meckelhorst, Onnen, en elders.

S P A R G A N I U M.

755. *SPARGANIUM* foliis erectis triquetris. Sp. 1378. *erectum.*
n. 1. Gelr. 513. Frif. 387.
Sparganium ramosum. Baub. pin. 15. theatr. 228.
Comm. boll. 107. Morif. bist. 3. p. 247. f. 8. t. 13. f. 1.
Platanaria f. *Butomon*. Dod. pempt. 601.
Riet-gras, Driekantig Liesch. Belg.
Duikers. Groningans.
Sparganium non ramosum. Baub. pin. 15. theatr. 231. Tabern. ic. 247. Comm. boll. 107. Morif. bist. 3. p. 248. f. 8. t. 13. f. 2.
Oed. dan. t. 260.
In byna uitgedroogde Slooten, Moerassen, en aan de kanten der Graften, op verscheide plaatsfen. β.
Voornaamlyk tusschen Haarlem en Overveen, en by Cuilenburg.

C A R E X.

Spica unica simplici.

756. *CAREX* spica simplici dioica. Sp. 1379. n. 1. *dioica.*
Cyperoides parvum, caulibus & foliis tenuissimis

- triangularibus, spica longiore capsulis oblongis.
Mich. gen. 56. t. 32. f. 1.
 Gramen Cyperoides minimum, spica simplici
 crassa. *Morif. bist. 3. p. 244. f. 8. t. 12. f. ult.*
 (mas.)
Oed. dan. t. 166.
 Te Hulsen by Nymegen, en elders in vochtige Wei-
 landen, en in de Meben by Harderwyk.
- capitata.* 757. CAREX spica simplici androgyna ovata: superne
 mascula, capsulis imbricato- patulis. *Sp. 1379.*
n. 2.
 Gramen Cyperoides minimum, ranunculi capitulo
 simplici asperiore rotundo. *Morif. bist. 3. p.*
245. f. 8. t. 12. f. 36.
Oed. dan. t. 379.
 By Groningen. (D. RAINVILLE.)
- pulicaris.* 758. CAREX spica simplici androgyna: superne mas-
 cula, capsulis divaricatis retroflexis. *Sp. 1380.*
n. 3.
 Gramen Cyperoides minimum, seminibus deor-
 sum reflexis puliciformibus. *Morif. bist. 3. p.*
244. f. 8. t. 12. f. 21.
 Te Hulsen by Nymegen in een vochtig land, en op
 veele plaatsen in Modderpoelen.

Spicis androgynis.

- baldensis.* 759. CAREX spicis ternis congestis sessilibus ovatis
 triquetris androgynis, involucro diphylo. *Sp.*
1380. n. 5.
 Carex alpina, capitulis albis: squamis triquetris
 et pulchre lucentibus. *Segu. ver. 1. p. 125.*
 Gramen junceum montanum, capite squamoso.
Baub. pin. 6. prodr. 13. t. 13.
 Op de Cingel van Rotterdam, dog zeldzaam. (D.
 RAINVILLE.)
- arcuata.* 760. CAREX spica composita, spiculis androgynis:
 inferioribus remotioribus foliolo longiori in-
 structis, culmo triquetro. *Sp. 13. n. 6.*
 Carex maritima humilis, radice repente, caule
 triquetro, spica spadicea. *Mich. gen. 67. t. 33.*
f. 4.
 Gra.

756 Carex 0

♂. amentum i. florum. cor. 0.

♀. amentum i. flor. cor. 1. Stylus i. sem.

♂. tunicatum.

♂. ament. imbricatum. cal. + phyllus.

♀. ament imbricatum. cal. + phyllus
cor. 0. nectarium inflatum. 2. denta
tum. Stigm. 3. sem. triquetrum, intra
nectarium.

18
 1850
 1851
 1852
 1853
 1854
 1855
 1856
 1857
 1858
 1859
 1860
 1861
 1862
 1863
 1864
 1865
 1866
 1867
 1868
 1869
 1870
 1871
 1872
 1873
 1874
 1875
 1876
 1877
 1878
 1879
 1880
 1881
 1882
 1883
 1884
 1885
 1886
 1887
 1888
 1889
 1890
 1891
 1892
 1893
 1894
 1895
 1896
 1897
 1898
 1899
 1900

1850. *C. ...*
 1851. *C. ...*
 1852. *C. ...*
 1853. *C. ...*
 1854. *C. ...*
 1855. *C. ...*
 1856. *C. ...*
 1857. *C. ...*
 1858. *C. ...*
 1859. *C. ...*
 1860. *C. ...*
 1861. *C. ...*
 1862. *C. ...*
 1863. *C. ...*
 1864. *C. ...*
 1865. *C. ...*
 1866. *C. ...*
 1867. *C. ...*
 1868. *C. ...*
 1869. *C. ...*
 1870. *C. ...*
 1871. *C. ...*
 1872. *C. ...*
 1873. *C. ...*
 1874. *C. ...*
 1875. *C. ...*
 1876. *C. ...*
 1877. *C. ...*
 1878. *C. ...*
 1879. *C. ...*
 1880. *C. ...*
 1881. *C. ...*
 1882. *C. ...*
 1883. *C. ...*
 1884. *C. ...*
 1885. *C. ...*
 1886. *C. ...*
 1887. *C. ...*
 1888. *C. ...*
 1889. *C. ...*
 1890. *C. ...*
 1891. *C. ...*
 1892. *C. ...*
 1893. *C. ...*
 1894. *C. ...*
 1895. *C. ...*
 1896. *C. ...*
 1897. *C. ...*
 1898. *C. ...*
 1899. *C. ...*
 1900. *C. ...*

Species ...

1850. *C. ...*
 1851. *C. ...*
 1852. *C. ...*
 1853. *C. ...*
 1854. *C. ...*
 1855. *C. ...*
 1856. *C. ...*
 1857. *C. ...*
 1858. *C. ...*
 1859. *C. ...*
 1860. *C. ...*
 1861. *C. ...*
 1862. *C. ...*
 1863. *C. ...*
 1864. *C. ...*
 1865. *C. ...*
 1866. *C. ...*
 1867. *C. ...*
 1868. *C. ...*
 1869. *C. ...*
 1870. *C. ...*
 1871. *C. ...*
 1872. *C. ...*
 1873. *C. ...*
 1874. *C. ...*
 1875. *C. ...*
 1876. *C. ...*
 1877. *C. ...*
 1878. *C. ...*
 1879. *C. ...*
 1880. *C. ...*
 1881. *C. ...*
 1882. *C. ...*
 1883. *C. ...*
 1884. *C. ...*
 1885. *C. ...*
 1886. *C. ...*
 1887. *C. ...*
 1888. *C. ...*
 1889. *C. ...*
 1890. *C. ...*
 1891. *C. ...*
 1892. *C. ...*
 1893. *C. ...*
 1894. *C. ...*
 1895. *C. ...*
 1896. *C. ...*
 1897. *C. ...*
 1898. *C. ...*
 1899. *C. ...*
 1900. *C. ...*

1850. *C. ...*
 1851. *C. ...*
 1852. *C. ...*
 1853. *C. ...*
 1854. *C. ...*
 1855. *C. ...*
 1856. *C. ...*
 1857. *C. ...*
 1858. *C. ...*
 1859. *C. ...*
 1860. *C. ...*
 1861. *C. ...*
 1862. *C. ...*
 1863. *C. ...*
 1864. *C. ...*
 1865. *C. ...*
 1866. *C. ...*
 1867. *C. ...*
 1868. *C. ...*
 1869. *C. ...*
 1870. *C. ...*
 1871. *C. ...*
 1872. *C. ...*
 1873. *C. ...*
 1874. *C. ...*
 1875. *C. ...*
 1876. *C. ...*
 1877. *C. ...*
 1878. *C. ...*
 1879. *C. ...*
 1880. *C. ...*
 1881. *C. ...*
 1882. *C. ...*
 1883. *C. ...*
 1884. *C. ...*
 1885. *C. ...*
 1886. *C. ...*
 1887. *C. ...*
 1888. *C. ...*
 1889. *C. ...*
 1890. *C. ...*
 1891. *C. ...*
 1892. *C. ...*
 1893. *C. ...*
 1894. *C. ...*
 1895. *C. ...*
 1896. *C. ...*
 1897. *C. ...*
 1898. *C. ...*
 1899. *C. ...*
 1900. *C. ...*

- Gramen Cyperoides minus repens, spica divisa.
 Loef. pruss. 116. t. 31.
 Oed. dan. t. 425.
 Helm-draad. Vulgo.
- Overvloedig in de Duinen by Haarlem, Velsen, Scheveningen, en aan de kanten van zandige Akkers. (Nob. D. FABRICIUS SIX, & D. RAINVILLE.)
- III. HALLERUS duas facit Caricis arenariæ Linnaei species. Hist. stirp. Helv. n. 1362. et 1363. sed. neutra illarum cum nostra convenit. Conf. C. E. WEIGEL observ. bot. 22.
 Reptatu molesta est & invisâ rusticis.
 Loco Saffaparillæ usurpandam commendat C. F. REUSS orat. inang. Tubing. 1771.
701. CAREX spica composita, spiculis ovatis sessili-^{teporina.} bus approximatis alternis androgynis nudis. Sp. 1381. n. 8. Gelr. 641.
- Gramen Cyperoides palustre majus, spica divisa.
 Baub. pin. 6. theatr. 88. Comm. boll. 52. Moris. hist. 3. p. 244. f. 8. t. 12. f. 29.
 Klein Wild-Water-Galigaan. Belg.
- Variat tribus modis.
- α. Spiculis omnibus androgynis.
 β. Spiculis superioribus masculis.
 γ. Spiculis superioribus & inferioribus femineis, mediis masculis.
- In vochtige Weiden aan de Slooten op veele plaatsen.
 α. by Gouda. β. te Bodegraaven; γ. by Nymegen.
752. CAREX spica composita, superne mascula, inferne feminea; spiculis ovatis mollibus; capsulis marginatis.^{marginata.}
- Carex palustris elatior, radice repente, caule trilatelo, spica spadicea, capitulis crassioribus, capsulis marginatis. Mich. gen. 67. t. 33. f. 3.
- Gramen nemorosum, spica rufescente molli. Baub. pin. 7.
- Gemeen by Bodegraven aan de kanten der Slooten. (D. RAINVILLE.)
- Variat spica interrupta, id est spiculis superioribus & inferioribus femineis, mediis masculis.
 Capsule binc planæ, inde convexæ, utrinque nervosæ

Et quasi striata. Pericarpium semine latius, unde marginatum apparet.

vulpina.

763. CAREX spica supradecomposita inferne laxiore: spiculis androgynis ovatis sessilibus glomeratis: superne masculis. Sp. 1382. n. 10. Gebr. 59. Fris. 388.

Gramen Cyperoides palustre majus spica compacta. Baub. pin. 6. theatr. 87. Comm. holl. 52. Morif. bist. 3. p. 244. f. 8. t. 12. f. 24. Oed. dan. t. 308.

Wild Water-Galigaan-Gras. Belg.

By de voorgaande, en veel aan de kanten der Graf-ten om Rotterdam.

muricata.

764. CAREX spiculis subovatis sessilibus remotis androgynis, capsulis acutis divergentibus spinosis. Sp. 1382. n. 11.

Carex nemorosa, fibrosa radice, angustifolia minima, caule exquisite triangulari, spica brevi interrupta. Mich. gen. 69. t. 52. f. 11.

Gramen nemorosum, spicis parvis asperis. Baub. pin. 7. theatr. 100. Morif. bist. 3. p. 244. f. 8. t. 12. f. 27.

Oed. dan. t. 284.

Overvloedig te Hulsen by Nymegen; ook langs sommige Vaarten en Slooten om Rotterdam, en langs den Cingel aldaar, dog weinig. (D. RAINVILLE.)

foliacea.

765. CAREX spiculis subovatis sessilibus remotis androgynis, capsulis ovatis teretiusculis mucicis divaricatis. Sp. 1382. n. 13.

By Groningen. (D. RAINVILLE.)

Ill. HALLERUS Hist. 1765. eandem esse vult cum Carice muricata, et tantum plantam juniorem.

remota.

766. CAREX spiculis ovatis subsessilibus remotis androgynis, bracteis culmum æquancibus. Sp. 1383. n. 14.

Cyperoides angustifolium, spicis parvis sessilibus in foliorum alis. Raj. bist. 1295. Morif. bist. 3. p. 243. f. 8. t. 12. f. 17. Pluk. alm. 178. t. 34. f. 3. Scheuch. gram. 483.

Oed. dan. t. 370.

Gemeen aan de kanten der Vyvers op Rosendaal by Am.

... of the County of Middlesex, which ...

... of the County of Middlesex, which ...

... of the County of Middlesex, which ...

... of the County of Middlesex, which ...

... of the County of Middlesex, which ...

... of the County of Middlesex, which ...

... of the County of Middlesex, which ...

... of the County of Middlesex, which ...

... of the County of Middlesex, which ...

... of the County of Middlesex, which ...

... of the County of Middlesex, which ...

... of the County of Middlesex, which ...

THE HISTORY OF THE UNITED STATES

By James Osgood Easton, Esq.

Vol. I. The Discovery and Settlement of the Continent.

From the first discovery of the continent by Christopher Columbus, in 1492, to the establishment of the first colonies in 1607.

By James Osgood Easton, Esq.

Author of the History of the United States, &c.

Published by G. B. Putnam, 25 N. 2d St. N. Y.

1854.

Price, 1/6.

By James Osgood Easton, Esq.

Author of the History of the United States, &c.

Published by G. B. Putnam, 25 N. 2d St. N. Y.

Arnhem; langs de Graften om Nymegen; onder
aan den hoogendyk onder de dikke boomen buiten
Rotterdam; by het Huis ten Donk; en elders.

767. CAREX racemo composito, spiculis androgynis. *paniculata.*
Sp. 1383. n. 17.
Cyperus longus inodorus sylvaticus. *Baub. pin. 14.*
theatr. 221.
Gramen Cyperoides palustre elatius, spica longi-
ore laxa. *Raj. hist. 1296. Morif. hist. 3. p. 244.*
f. 8. t. 12. f. 23.
Gemeen langs diepe en door boomen overdekte graften
by Rotterdam, 's Hage, Voorburg, Bodegra-
ven, &c. (D. RAINVILLE.)
Variat panicula ampliori & tenuiori, imo et filifor-
mi.

Spicis sexu distinctis: femineis sessilibus.

768. CAREX spicis confertis subsessilibus subrotun- *flava.*
dis: mascula lineari, capsulis acutis recurvis.
Sp. 1384. n. 18.
Gramen palustre aculeatum germanicum f. minus.
Baub. pin. 7. theatr. 109. Comm. holl. 53. Morif.
hist. 3. p. 243. f. 8. t. 12. f. 19.
Water-Gras met Steekende Airen. Beig.
In laage waterachtige Velden by Amsterdamm, U-
trecht, Zwol, te Hulsen by Nymegen, en el-
ders.
769. CAREX spicis linearibus erectis: mascula brevi- *digitata.*
ore inferioreque, bracteis aphyllis, capsulis
distantibus. Sp. 1384. n. 20.
Gramen caryophyllum montanum, spica varia.
Baub. pin. 4. prodr. 9.
Gramen caryophyllum polycarpon, fructu tri-
angulari. *Loef. pruss. 112. t. 27.*
In het Bosch by Putten en Elspeet op de Veluwe.
770. CAREX spicis femineis sessilibus subsolitariis *montana.*
ovatis masculæ approximatis, culmo nudo, ca-
psulis pubescentibus. Sp. 1385. n. 21.
Cyperoides montanum, foliis angustis parvis,
spi-

spica spadicea divisa. *Scheuch. gram. 419.*
 Cyperoides alpinum saxatile, capillaceo folio,
 caule rotundo triquetro, spica feminali nigri-
 cante plerumque unica. *Mich. gen. 64. t. 32.*
 f. 3.

*In de Duinen by Haarlem, en in de Heide by Hulsfen
 buiten Nymegen. (D. RAINVILLE.)*

*Synonymum Scheuchzeri Ill. LINNEUS dubitanter
 hic apposuit, Ill. HALLERUS omnino negat hanc
 esse plantam; sed Ill. SCHREBERUS recte statuit
 eandem esse, cum in uno eodemque cespite folia
 capillaria, atque latiuscula inveniantur.*

globularis. 771. CAREX spica mascula oblonga, feminea sessili
 ovata folio florali breviori approximata. *Sp.*
 1385. n. 22.

Cyperoides alpinum saxatile, capillaceo folio,
 caule rotundo triquetro, spica feminali nigri-
 cante plerumque unica, capsulis oblongis turbi-
 natis trilateris subhirsutis in apicem tenuissimum
 nonnihil bifidum terminatis. *Mich. gen. 64. t.*
 32. f. 3.

Op de Duinen by Egmond op den Hoef.

filiformis. 772. CAREX spica mascula oblonga, femineis sessi-
 libus oblongis: inferiore foliolo proprio brevi-
 ore. *Sp. 1385. n. 23. Fris 389.*

Cyperoides sylvaticum tenuifolium, spicis par-
 vis tenuibus spadiceo-viridibus. *Scheuch. gram.*
 425. t. 10. f. 11.

*By Gouda, Haarlem, Groningen, en in Fries-
 land op veele plaatsen in de Wei-landen, en aan
 de kanten der zelven; als ook aan sommige Wegen.*

pilulifera. 773. CAREX spicis terminalibus confertis subrotun-
 dis: mascula oblonga. *Sp. 1385. n. 24.*

Gramen Cyperoides tenuifolium, spicis adsummi-
 tatem caulis sessilibus globulorum æmulis. *Pluk.*
 alm. 178. t. 91. f. 8.

*Te Hulsfen by Nymegen, en op de Duinen by Sche-
 veningen. (D. RAINVILLE.)*

Variat multum longitudine culmi & foliorum.

saxatilis. 774. CAREX spicis tribus ovatis sessilibus alternis;
 mascula oblonga. *Sp. 1385. n. 25.* *Oed.*

... .. (D.)

... ..

... ..

... .. (D.)

... ..

... ..

... .. (D.)

... ..

... ..

... ..

... ..

... ..

MONOGRAPHIA TRIASICA

170. *Cyprina* ...

... *cyprina* ...

171. *Cyprina* ...

... *cyprina* ...

172. *Cyprina* ...

... *cyprina* ...

173. *Cyprina* ...

... *cyprina* ...

174. *Cyprina* ...

... *cyprina* ...

175. *Cyprina* ...

... *cyprina* ...

176. *Cyprina* ...

... *cyprina* ...

177. *Cyprina* ...

... *cyprina* ...

178. *Cyprina* ...

... *cyprina* ...

179. *Cyprina* ...

... *cyprina* ...

Oed. dan. t. 159.
Op de Duinen by Haarlem en Scheveningen. (D. RAINVILLE.)

Spicis sexu distinctis: femineis pedunculatis.

775. CAREX spicis androgynis terminalibus pedunculatis: florentibus erectis; fructiferis pendulis. *Sp.* 1386. n. 26.
Gramen alpinum pulchrum, foliis caryophyllæis, spicis atris & tumentibus. *Scheuch. gram.* 481.
Oed. dan. t. 138.
Op de Duinen by Haarlem. (D. RAINVILLE.)
776. CAREX spicis ovatis pendulis: mascula longiore erectiore, radice repente. *Sp.* 1386. n. 27.
Cyperoides spica pendula brevior, squamis e spadiceo vel fusco rutilante viridibus. *Scheuch. gram.* 442. t. 10. f. 15.
Gramen Cyperoides spica pendula minus. *Baub. pin.* 85.
Oed. dan. t. 158?
Tusschen de Duinen by Haarlem. (D. RAINVILLE.)
777. CAREX spicis pedunculatis erectis remotis: femineis linearibus, capsulis obtusiusculis inflatis. *Sp.* 1385. n. 39. *Fris.* 390.
Cyperoides foliis caryophyllæis, spicis e rarioribus & tumidioribus vesicis compositis. *Mich. gen.* 61. t. 32. f. 11. *Pluk. alm.* 178. t. 91. f. 7.
Oed. dan. t. 261.
In de Veenen en natte Hei-gronden, te Hulsen by Nymegen, Sneek, Groningen, en elders.
778. CAREX spicis pendalis, pedunculis geminatis. *Pseudo-Cyperus.*
Sp. 1387. n. 32. *Gelr.* 511.
Pseudo-Cyperus. *Dod. pempt.* 339.
Gramen Cyperoides spica pendula brevior. *Baub. pin.* 6. *Comm. boll.* 51. *Moris. bist.* 340. p. 242. f. 8. t. 12. f. 5.
Langs de Rivier bet Spaarne, den Yssel, en aan de

de kanten der Slooten op veele plaatsen.

distans. 779. CAREX spicis remotissimis subsessilibus, bractea vaginali, capsulis angulatis mucronatis. Sp. 1387. n. 33.

Gramen Cyperoides gracile alterum, glomeratis torulis spatio distantibus. Moris. bist. 3. p. 243. f. 8. t. 12. f. 18.

Aan de weg tusschen Rotterdam en Gouda, by de eerste Schuur. (D. RAINVILLE.)

caespitosa. 780. CAREX spicis erectis cylindricis ternis subsessilibus: mascula terminali, culmo triquetro. Sp. 1388. n. 34.

Gramen Cyperoides caryophyllatum, folio longiore et angustiore, spicis sessilibus compactis erectis. Moris. bist. 3. p. 243. f. 8. t. 12. f. 14.

In de Turf - Veenen.

Spicis sexu distinctis: masculis pluribus.

acuta. 781. CAREX spicis masculis pluribus, femineis subsessilibus, capsulis obtusiusculis. Sp. 1388. n. 35. Gebr. 510. 512.

rufa. a. Gramen Cyperoides latifolium, spica rufa sive caule triangulo. Baub. pin. 6. theatr. 83. Comm. boll. 51. Moris. bist. 3. p. 242. f. 8. t. 12. f. 1. Variat haec rursus.

a. Spicis fructiferis androgynis.

b. Spicis fructiferis sessilibus, inferiore tantum pedunculata.

c. Spica fructifera inferiore longius pedunculata & pendula.

d. Spica mascula superiore clavata seu abrupta.

nigra major β. Cyperoides nigro-luteum vernum majus. Tourne. inst. 529.

Gramen Cyperoides majus angustifolium. Park. theatr. 1295. Raj. bist. 1293. Boerb. lugab. 2. p. 165. n. 2.

Graminis nigro-lutei verni varietas major. Baub. bist. 2. p. 494.

Hac

CHAPTER I
THE DISCOVERY OF AMERICA
The first discovery of America was made by Christopher Columbus in 1492. He sailed from Spain in search of a westward route to the Indies. On October 12, 1492, he landed on the island of San Salvador in the West Indies.

After his first voyage, Columbus made two more trips to the West Indies. On his second voyage in 1493, he discovered the island of Hispaniola. On his third voyage in 1498, he discovered the continent of South America.

The discovery of America led to the European colonization of the continent. The first permanent European settlement in North America was founded by the Pilgrims in 1620. They came to the New World in search of religious freedom.

The Pilgrims established the town of Plymouth in Massachusetts. They were joined by other settlers, and the colony grew. The Pilgrims' success in establishing a permanent settlement in North America paved the way for other European colonies.

The growth of the colonies led to the American Revolution. The colonists fought for independence from British rule. The Revolution was won in 1776, and the United States was born.

782 Carex Sylvatica Linn. reclinata
var. sed specim. constituit
vid. Suppl. f. 40.

Hæc gaudet sæpe spicis femineis superioribus binis.
 7. Cyperoides nigro-luteum vernum minus. *Tourn. nigraminer*
inst. 529.

Gramen nigro-luteum vernum. *Baub. hist.* 2. p.
 494. *Comm. boll.* 52. *Boerb. lugdb.* 2. p. 165.
 n. 3.

Gramen caryophyllatæ foliis minus, spica divul-
 sa. *Baub. pin.* 3. *theatr.* 46. *Boerb. n.* 4.

Gramen spicatum foliis veronicæ caryophyllatæ.
Lob. ic. 10.

Hæc porro variat

a. Spicis femineis omnibus sessilibus.

b. Spicis femineis longioribus, inferiore pedunculata.

c. Spica feminea inferiore longissime pedunculata.

Op vochtige plaatsen. a. in de Wei-landen aan het
 Spaarne buiten Haarlem, om Utrecht, Rotter-
 dam, Bodegraven, Utrecht, Zwol, in de Me-
 den by Harderwyk, en elders. B. tusschen Rot-
 terdam en Overschie. γ. in vochtige zand gron-
 den.

Varietatis a. d. figura clavata in viva planta multo
 evidentior quam in sicca.

782. CAREX spicis masculis pluribus, femineis pedun-*vesicaria.*
 culatis, capsulis inflatis acuminatis. *Sp.* 1388.
 n. 36. *Gelr.* 647. *Fris.* 391.

Gramen Cyperoides angustifolium, spicis longis
 erectis *Baub. pin.* 48. *theatr.* 14. *Comm. boll.* 51.

Gramen Cyperoides majus præcox, spicis turgidis
 teretibus flavescens. *Moris. hist.* 3. p. 242.
 f. 8. t. 12. f. 6.

Zegge, of Water-Riet-Gras. Belg.
 Menigvuldig aan de kanten van sommige Vaarten en
 Slooten, en in laage moerassige Landen en Poelen.

III. HALLERUS *hist. pl. Helv.* n. 1401. citans ad
 banc Caricem Floram metum Jngricam, excludit
 synonyma a me addita: sed ex qua ratione non vi-
 deo, cum mea non alia sint, quam quæ Ipse Carici
vesicariæ adscripsit, ut conferenti patebit.

783. CAREX spicis remotis: masculis pluribus, femi-*hirta.*
 neis subpedunculatis erectis, capsulis hirtis.
Sp. 1389. n. 37.

Gramen spicatum, foliis & spicis hirsutis molli-
 bus. *Baub. pin.* 4. *theatr.* 48.

Gramen Cyperoides polystachion lanuginosum.
Morif. bist. 3. p. 243. f. 8. t. 12. f. 10. Pluk.
alm. 178. t. 34. f. 6.

Oed. dan. t. 379.

*Veel op dorre zandige plaatsen; te Rotterdam op het
 Bolwerk tusschen de steenen.*

*In humidis & herbosis crescit ad altitudinem 2. 3.
 & 4. pedum.*

T E T R A N D R I A.

L I T T O R E L L A.

locustris. 784. LITTORELLA. *Linn. mant. 295.*

Plantago uniflora. Sp. 167. n. 16. Frif. 70.

*Plantago floribus femineis sessilibus ad exortum
 scapi uniflori maris. Juss. act. gall. 1742. p. 131.
 t. 7.*

*Gramen junceum minus, capitulis longissimis fila-
 mentis donatis. Morif. bist. 3. p. 230. f. 8. t.
 9. f. 3. opt.*

Oed. dan. t. 170.

*Op veele plaatsen in de Wouden in Friesland, in
 Veen- en Zand-grond.*

B E T U L A.

alba.

785. BETULA foliis ovatis acuminatis ferratis. *Sp.*
1393. n. 1. Gelr. 519. Frif. 392.

*Betula. Baub. pin. 427. Dod. pempt. 839. Comm.
 boll. 16.*

Berke-boom. Belg.

*Op verscheide plaatsen, vooral in de Bosschen.
 Plantatur etiam & crescit in arenosis Velavia, ubi
 vix alia degit planta.*

Alnus.

786. BETULA pedunculis ramosis. *Sp. 1394. n. 5.
 Frif. 303.*

glutinosa. a.

Alnus. Dod. pempt. 839. Gelr. 518.

*Alnus rotundifolia glutinosa viridis. Baub. pin.
 428.*

Elze-boom. Belg.

s. Al.

784. *Littorella* 0

♂. Cal. 5-phyllus. cor. 1-fida. Stam.
longa.

♀. Cal. 0. cor. tetrasida. Stylus longus.
Sem. nucleus.

785. *Metula* 0.

♂. antheris 5-florum. cor. 4-partita.
Cal. 1-phyll. 3-fida, 2-florus.

♀. anther. 2-florum. cor. 0. Styli 2. Sem.
1 ovata.

Cal. 1-phyllus, sub 3-fidus, 2-florus.
Sem. utrinque membrana alata.

787. Meyus 0
♂ cal. 3-phyll. cor. 2-pet. germen. 1
rudimentum.
♀ cal. 1-phyllus. cor. 0-3-pet. stigma. 3.
caps. 2-locularis. 3-rostris. Sem. 2.

788. Urtica 0
♂ cal. 1-phyllus. cor. 0. neet. centrale
cyathiforme.
♀ cal. 2-valvis. cor. 0. stigma villatum.
Sem. i nitidum, ovatum.

790 Xanthium 0
♂ cal. coris polyg. imbricatus. cor.
1-pet., 5-fido, infund. calif. filam.
Comera. neet palacrum.
♀ cal. involucrium 2-phyllus, 2-flor.
cor. 0. styl. 2. Drupa sicc. mucicata,
2-fido. nucleus 2-locularis.
ed. fl. Dan. tab. 970

MONOECIA TETRANDRIA. 255

- Alnus folio incano. *Baub. pin. 428.* *incana*
*c. Veel aan de Water-kanten. β. in de Salker-
 Waard.*

B U X U S.

787. Buxus. *Sp. 1394. n. 1. Gelr. 517. Dod. pempt. sempervirens.*
 782.
Buxus arborescens. Baub. pin. 471.
Grove of Boom-Palm, Busboom of Bosboom. Belg.
*Op de Duinkant buiten Haarlem by den Weligen
 berg by Overveen.*
Pharm. BUXINUM lign.
An vera indigena sit, dubito.

U R T I C A.

788. URTICA foliis oppositis ovalibus. *Sp. 1396. urans.*
n 5. Gelr. 515. Fris. 394.
Urtica urens minor. Baub. pin. 232. Comm. boll.
 116.
Kleine Brand-Netelen. Belg.
By de Wegen.
Pharm. URTICÆ MINORIS herb.
789. URTICA foliis oppositis cordatis, racemis ge. dioica.
 minis. *Sp. 1396. n. 6. Gelr. 515. Fris. 395.*
Urtica urens maxima. Baub. pin. 232. Comm. boll.
 116.
Groote Netelen. Belg.
Op ruwe ongebouwde gronden langs de Wegen.
Pharm. URTICÆ. rad. herb.

P E N T A N D R I A.

X A N T H I U M.

790. XANTHIUM caule inermi, foliis cordatis tri-*strumprinen*
 nervatis. *Sp. 1400. n. 1.*
Xanthium. Fuchf. hist. 579. Dod. pempt. 39.
Lappa minor five Xanthium dioscoridis. Baub.
pin.

pin. 198. Comm. boll. 63.

Kleine Klitzen. Belg.

Aan den Yffel-dyk by Campen; te Utrecht buiten de Tolsteeg-poort; en op andere plaatsen.

A M A R A N T H U S.

- Blitum.* 791. AMARANTHUS glomerulis lateralibus; floribus trifidis, foliis ovatis retusis, caule diffuso. Sp. 1405. n. 11. Gehr. 522.
Blitum album minus. Baub. pin. 118. Cam. epit. 236. Comm. boll. 16.
Witte Mayer. Belg.
By de wegen op verscheide plaatsen.

P O L Y A N D R I A.

C E R A T O P H Y L L U M.

- Semperfum.* 792. CERATOPHYLLUM foliis dichotomo-bigeminis, fructibus trispinosis. Sp. 1409. n. 1. Fris. 306.
Hydroceratophyllum folio aspero quatuor cornibus armato. Vaill. act. 1719. p. 21. t. 2. f. 1.
Equisetum sub aqua repens, foliis bifurcis. Loeff. pruss. 67. t. 12.
Pinastella infirmioribus & hamosioribus caulibus, foliis instar cornu cervi divisis. Hall. jen. 350.
Millefolium aquaticum cornutum Raj. hist. 1. p. 191. Baub. hist. 3. p. 789. quoad descriptionem Comm. boll. 76.
Op veele plaatsen in de Slooten; overvloedig in de Kolken by den Ouden-Yffel, en in de Groften om Harderwyk.

M Y R I O P H Y L L U M.

- Spicatum.* 793. MYRIOPHYLLUM floribus masculis interrupte spicatis. Sp. 1409. n. 1. Gehr. 525. Fris. 397.
Millefolium aquaticum pennatum spicatum. Baub. pin. 141. prodr. 73. f. 1. Comm. boll. 76.
Water-Duizend-blad. Belg. In

791 Amaranthus 0

♂ Cal. 3-5 p. stylus cor. o. Stam. 3 v 4.

♀ Cal. 3 v 5 p. styl. cor. o. Styl. 3 caps.
+ local, Circumbell. Sem. 1.

792. Ceratophyllum 0

♂ Cal. Subg. v multipartitus. cor. o.
Stam. 16-20.

♀ Cal. Subg. v multipart. cor. o. p. A
1. Styl. o. Sem. 1, nudum.

793. Myciophyllum 0

♂ Cal. 4 p. stylus. cor. o. Stam. 4.

♀ Cal. 4 p. styl. cor. o. p. A. Styl. o Sem.
se nuda.

m. Spic. ed. fl. dan. t. 681

m. verticillat. ed. fl. dan. t. 1066.

795 Sagittaria 0

♂ cal. 3. ptyllas. cor. 3. part. filamenta
circuitu. 21.

♀ cal. 3. ptyllas. cor. 2. part. pist.
multa. Sem. Multa, uida.

796. Peterium 0

♂ cal. 1. ptyll. cor. 1. part. Stam. 30-40.

♀ cal. 1. ptyll. cor. 1. part. pist. 2.
bacca e tubo corollae indurato.

In de Vyvers en stilstaande Wateren op veele plaatsen.

794. MYRIOPHYLLUM floribus omnibus verticillatis *verticillatum.*
herinaphroditis. Sp. 1410. n. 2. Fris. 398.
Myriophyllum aquaticum minus. Clus. hist. 2. p.
252.
Millefolium aquaticum, flosculis ad foliorum no-
dos. Baub. pin. 151. Comm. boll. 75.
In stilstaande Slooten by Tiel, te Loenen aan de
Vecht; in Friesland in de Wouden, alwaar Vee-
nen zyn; gelyk ook by Veenendaal in 't Sticht
van Utrecht; en elders.

SAGITTARIA.

795. SAGITTARIA foliis sagittatis acutis. Sp. 1410. Sagittifolia
n. 1. Gelr. 524. Fris. 399.
Sagitta aquatica minor latifolia. Baub. pin. 194.
Comm. boll. 100.
Sagitta minor. Dod. pempt. 588.
Oed. dan. t. 172.
Sagitta aquatica minor angustifolia. Baub. pin. 194.
Comm. boll. 100.
Sagitta aquatica major. Baub. pin. 194. Comm.
boll. 100.
Sagitta major. Dod. pempt. 588.
Sagitta aquatica major, folio angustiore. Boerb.
lugdb. 1. p. 46.
Serpents-Tongen. Belg.
In staande Wateren en Slooten op veele plaatsen. α.
by Oudenbroek in Gelderland, en by Overveen
in Holland. β By den Aardenhout. γ. In de
Graften om Harderwyk; in de Slooten by Leer-
dam, en elders.

POTERIUM.

796. POTERIUM inerme, caulibus subangulosis. Sp. *Sanguisor-*
1411. n. 1. Gelr. 523. *ba.*
Pimpinella sanguisorba minor hirsuta. Baub. pin.
100. Comm. boll. 88.
Pimpinella Sanguisorba. Dod. pempt. 105. Cam.
epit. 777.
Pimpernel. Belg.
In de Duinen niet verre van Velsen; en in het
R Bent-

Bentveld by Haarlem; overvloedig in de Weiden
langs den Yssel by Zutphen.
Pharm. PIMPINELLE rad. herb.

Q U E R C U S.

- Robur.* 797. QUERCUS foliis deciduis oblongis superne latioribus: sinibus acutioribus, angulis obtusis. Sp. 1414. n. 12. Gelr. 526. Ingr. 154. Fris. 490.
Quercus cum longo pediculo. Baub. pin. 420.
Comm. holl. 94.
Quercus. Fuchf. bist. 229. Loef. pruss. 31. t. 69.
Eike-boom. Belg.
β. Quercus latifolia mas, quæ brevi pedunculo. Baub. pin. 419. Comm. holl. 94.
Quercus platyphyllos mas. Dalech. bist. 2.
Veel op de Veluwe; in Friesland in de Wouden; by Groningen in 't Goreght in verscheide bosschen. β. In het Haagse-bosch, Haarlemmerhout, en buiten Utrecht.
Pharm. QUERCUS cort. fol. glandes, galls.

F A G U S.

- sylvatica.* 798. FAGUS foliis ovatis obsolete serratis. Sp. 1416. n. 3. Gelr. 528. Fris. 401.
Fagus. Baub. pin. 419. Dod. pempt. 832. Comm. holl. 37.
Beuke-boom. Belg.
In veele Bosschen in 't wild.

C O R Y L U S.

- Avellana.* 799. CORYLLUS stipulis ovatis obtusis. Sp. 1417. n. 1. Gelr. 530. Fris. 402.
Corylus sylvestris. Baub. pin. 418.
Avellana nux sylvestris. Fuchf. bist. 398.
Hafelaar, Haaze-nooten-boom. Belg.
St. Lamberts-nooten. Gelris.
In het Haagse-Bosch; in veele Bosschen in Gelderland en Overysfel; op verscheide Woud-plaatsen in Friesland; en in 't Goreght.
Pharm. AVELLANÆ nux.

797. *quercus*. 0

- ♂ cal. 5. fidus fer. cor. o. Stam. 8-10.
♀ cal. 1. phyll. integerrimus, lobis cor.
o. styl. 2-3. loba 1, ovata.

798. *fragus*. 0

- ♂ cal. 5. fidus, campanulatus. cor. o. Stam.
12 ciliatis.
♀ cal. 1. dentatus. cor. o. styl. 3. caps.
(calyx antea) mucronata, lobis 2.

799. *Corylus*. 0

- ♂ amud imbric. cal. 1. phyll. 3. fidus
quadriformis, 1. floras. cor. o. Stam. 8
♀ cal. 2. phyll. lacunos. cor. o. styl. 2.
rup. nud. ovata.

800 Pima 0

♂ cal. 5-tyllas. cor. o. Stam. plurima.
anth. nudo

♀ ament. strobilac. v. cal. strobil. Squama
2-flora. cor. o. pist. 2. nucis 2. alata.
pist. j. nup. ala membranosa exserta.

801 Bygonia 0

♂ cal. 5-dentatus. cor. 5-part. ta. filam. 3.

♀ cal. 5-dentatus. cor. 5-part. ta. styl. 3-4
2-fidus. bacca subglobosa, polysperma.

M O N A D E L P H I A.

P I N U S.

800. PINUS foliis geminis: primordialibus solitariis. *sylvestris*.

Sp. 1418. n. 1. *Gelr.* 532.
Pinus sylvestris. *Baub. pin.* 491. *Comm. boll.* 86.
Pinus sylvestris vulgaris genevensis. *Baub. bist.* 1.

p. 253.
Wilde Pyn-boom, Sparre-boom. Belg.
Op veele plaatsen in Gelderland; in het Bosch van Uitenbogaard buiten Naarden; in 't Schaapenbosch buiten Haarlem; te Lisse tusschen Haarlem en Leiden; te Drybergen, Maarsbergen, &c. in 't Sticht van Utrecht.

Pharm. PINI resina, Pix alba & nigra, Pix liquida, Terebinthina communis.
In *Prædio Viri Ill. H. a WESTERVELT Essenburgo prope Harderovicum, A. 1753. lectus est ramus hujus arboris conis mire onustus, ita quidem ut centum circiter numerari potuerint, qui invicem insidentes globum capitis humani magnitudinem æquonem efficiebant.*

S Y N G E N E S I A.

B R Y O N I A.

801. BRYONIA foliis palmatis utrinque calloso-sca- *alba*.
bris. Sp. 1438. n. 1. *Gelr.* 536.

Bryonia aspera sive alba, baccis rubris. *Baub. pin.* 297. *Comm. boll.* 17. *Morif. bist.* 2. p. 4. f. 1. t. 1. f. 5.

Wilde Wyngaard. Belg.
Veel aan de Waal-dyk by Nymegen en Tiel; aan de dykjes langs de Wegen buiten Zutphen; aan de Hoven buiten Harderwyk; in de Duinen buiten

's Hage, Haarlem, Alkmaar; in de Heggen en
Bosſchen in Friesland; en elders op ſchaduwach-
tige plaatsen.

Pharm. BRYONIE rad. far.

Baccis nigris, quæ apud nos, ſemper monoica.

601 Prionia dioica L.
vid. Suppl. folio

U O E C I A

D I A N D R I A

A L L E M B E R G I A

S O L I S

409. Vallisneria

- ♂. Spatha multiflora 2 part. cor. 3 part.
♀ Spatha bifida + flora cal. 3 part. Sup.
cor. 3 part. Styl. 3. Capit. i. locul. poly. sp.

CLASSIS XXII.

DIODECIA.

DIANDRIA.

VALLISNERIA.

- 802 VALLISNERIA. Sp. 1441. n. 1. *Spiralis.*
 Vallisneria palustris, algæ folio, italica, foliis
 in summitate denticuiatis, flore purpurascente.
Mich. gen. 12. t. 10. f. 1.
 Habitat in piscinis juxta fossas Belgii rarius. (Linn.
b. Cliff. 454.)

SALIX.

- 803 SALIX foliis ferratis glabris, floribus pentan- *pentandra.*
 dris. Sp. 1442. n. 3. *Gmel. fib. 1. p. 153. t.*
34. f. 1.
 Salix folio laureo sive lato glabro odorato. *Raj.*
bist. 1420. angl. 3. p. 449.
Duin-wilg. Belg.
Aan de Duinkant buiten Haarlem.
- 804 SALIX foliis ferratis ovatis acutis glabris: ferra- *vitellina.*
 turis cartilagineis, petiolis calloso-punctatis.
Sp. 1442. n. 5.
 Salix fativa lutea, folio crenato. *Baub. pin. 473.*
 Salix persicæ folio, non auriculato. *Comm. boll. 101.*
Geele Wilg.
By 't Huis te Berkenrode buiten Haarlem, en ook
in

in veele Waarden aan de Rivieren.

Arbor stature parva. Folia longiora & angustiora, quam Salicis fragilis, serrata, pagina superioris splendentia viridia, inferiore pallidiora. Rami juniores sunt tenaces flexiles. (Comm.)

amygdalina 805. SALIX foliis ferratis glabris lanceolatis petiolatis, stipulis trapeziformibus. Sp. 1443. n. 6.

Salix folio amygdalino utrinque virente aurito. *Baub. pin. 43.*

Salix sylvestris latifolia. *Tabern. ic. 1037. Wervelen-bout. Vulgo.*

In de Salker-Waart; in Vieracker en aan den Tol-dyk buiten Zutphen; ook buiten Wyk by Duurstede, en elders.

Eligno scalarum gradus conficiuntur; rami teneriores ad vitilia inserviunt.

fragilis. 806. SALIX foliis ferratis glabris ovato-lanceolatis, petiolis dentato-glandulosis. Sp. 1443. n. 8.

Fl. lapp. 349. t. 8. f. B.

Salix fragilis. *Baub. pin. 474. prodr. 159. Comm. holl. 101.*

Salix, folio longo latoque splendente, fragilis. *Raj. angl. 3. p. 448. n. 8. cantab. 143.*

Katten-bout. Vulgo.

By Bloemendaal, aan de Duinkant langs de Bleeckeryen; by Tiel, Uilenpas, Ouden-Aller en elders in Gelderland aan de Slooten.

purpurea 807. SALIX foliis ferratis glabris lanceolatis: inferioribus oppositis. Sp. 1444. n. 10.

Salix vulgaris nigricans, folio non serrato. *Baub. pin. 473. Boerb. lugdb. 2. p. 210.*

Salix rubra minime fragilis folio longo angusto. *Baub. hist. 1. p. 215.*

β. Salix vulgaris rubens. *Baub. pin. 473. Boerb. lugdb. 2. p. 210. Comm. holl. 101.*

γ. Salix folio longo non auriculato, viminea rubra. *Raj. cantab. 143. Comm. holl. 102.*

Roode Wilg Belg.

Op veele plaatsen aan de Waterkanten. γ. In Zeeland, en in de Zyp.

Helix. 808. SALIX foliis ferratis glabris lanceolato-linearibus: superioribus oppositis obliquis. Sp. 1444. n. 11.

Sa.

403

Scler.

o

♀ amanti Squama cor. o. Hall. 2-5
glandula bascos nectarifera.

♀ amanti Squama cor. o. Hytus 2-fidus
Caps. + lobulari. bivalori. tenu. pygmae

- Salix humilis, capitulo squamoso. *Baub. pin.* 474.
- Salix tenuior, folio minore utrinque glabro, fragilis. *Baub. bist.* 1. p. 213. f. 2. *Comm. boll.* 101.
- Salix humilior, foliis angustis subcæruleis ex adverso binis. *Raj. bist.* 1421. *cantab.* 144. *angl.* 3. p. 448.
- Bittere Wilg. Vulgo.
By Berkenroode, en niet verre van Velsen in de Duinen, dog niet overvloedig.
809. SALIX foliis integris ovatis acutis supra subvil-^{arctaria}losis, subtus tomentosis. *Sp.* 1447. n. 23. *Gelr.* 643.
- Salix pumila, foliis utrinque candicantibus & lanuginosis. *Baub. pin.* 474. *Comm. boll.* 102. *Gmelsh.* 1. p. 164. t. 36. f. 1.
- Klein Zand-Wilg. Belg.
Kleine Wirf. Vulgo.
Overvloedig in de Duin-valeyen; en in de Meben by Harderwyk.
810. SALIX foliis integerrimis ovatis subtus pubescen-^{fusca}tibus. *Sp.* 1447. n. 26. *Fris.* 403. *Linn. lapp.* 364. t. 8. f. R.
- Salix pumila, folio utrinque glabro. *Baub. bist.* 1. p. 217.
- Salix pumila brevi angustoque folio incano. C. B. *Comm. boll.* 102.
- In de Duinen; en in de Wouden in Friesland.
811. SALIX foliis integerrimis lanceolato-linearibus ^{resmarini-}strictis sessilibus subtus tomentosis. *Sp.* 1448. n. ^{folia}.
27. *Gelr.* 542. *Fris.* 404.
- Salix humilis angustifolia. *Baub. pin.* 474.
- Salix humilis repens angustifolia. *Lob. ic.* 2. p. 137.
- Veel in de Gagel-kampen by Harderwyk; en op de Heivelden in de Wouden in Friesland.
812. SALIX foliis ovatis rugosis subtus tomentosis ^{coprea-}undatis superne denticulatis. *Sp.* 1448. n. 28.
- Gelr.* 540. *Fris.* 405.
- Salix latifolia rotunda. *Baub. pin.* 474. *Raj. angl.* 3. p. 449. *Comm. boll.* 101.
8. Salix foliis obscure crenatis utrinque villosis ovato-oblon-

- oblongis. *Linn. lapp.* 365. t. 2. f. S.
Salix latifolia inferne hirsuta. *Baub. bist.* 1. p. 215. 2.
Salix folio ex rotunditate acuminato. *Baub. pin.* 474. *Comm. boll.* 101.
Ronde Ruige Wilg. Belg.
Water-Wilg. Vulgo.
Aan 't eind van 't Kraayenest by Haarlem, in de Duinen by Westerhout; en in de Salcker-waart.
- viridinalis.* 813. *SALIX* foliis subintegerrimis lanceolato-linearibus longissimis acutis subtus sericeis, ramis virgatis. *Sp.* 1448. n. 29. *Gelr.* 538. *Fris.* 406.
Salix angustis & longissimis foliis crispis, subtus albicantibus. *Baub. bist.* 1. p. 212. *Comm. boll.* 101.
Salix folio longissimo. *Raj. angl.* 3. p. 450.
Rieswaart. Vulgo.
Overvloedig langs den Yssel, Rhyn en Leck; ook by de voorige, en in de Wouden in Friesland.
- cinerea.* 814. *SALIX* foliis subferratis oblongo-ovatis subtus subvillosis, stipulis dimidiato-cordatis. *Sp.* 1449. n. 30. *Fris.* 407.
Salix foliis integris glabris lanceolato-ovatis. *Linn. lapp.* 358.
Op veele plaatsen in Friesland, in de Wouden, aan wegen, in gruppels en bosschen. (MEESE)
- alba.* 815. *SALIX* foliis lanceolatis acuminatis ferratis utrinque pubescentibus: ferraturis infimis glandulosis. *Sp.* 1449. n. 31. *Gelr.* 537. *Fris.* 408.
Salix vulgaris alba arborefcens. *Baub. pin.* 473. *Comm. boll.* 101.
Salix maxima fragilis alba hirsuta. *Baub. bist.* 1. p. 212.
Wilge-boom. Belg.
Langs de Wegen aan de Water-kanten.
Pharm. SALICIS cort. fol.

815 Salix triandra L.
Salix aurita L.
Salix incubacea L.
Salix repens L.
vid. Suppl. p. 412 & 49.

816 Empetrum

♂ cal. 3-partitus. cor. 3-pet. filam. longa.

♀ cal. 3-part. cor. 3-pet. stylis 9. bacca
& Sperma.

817. Villula 0

♂ cal. 1-part. cor. 0. filam. 0. anther.
calyci adnato.

♀ cal. 1-pet. stylis 1. superis. stylus 0. cor. 0.
figura obtusa. bacca 1. Sperma.
foli. cordatum.

T R I A N D R I A.

E M P E T R U M.

816. EMPETRUM procumbens. Sp. 1450. n. 2. *Gelr. nigrum.*
 559. *Fris.* 409.
 Erica baccifera procumbens nigra. *Baub. pin.* 486.
Comin. boll. 34.
 Erica baccifera matthioli. *Baub. hist.* 1. p. 526.
Beziën draagende Heide. Belg.
Kraay-Heide. Rusticis Velaviæ.
 Op de Heide by Ermello, Elspeet, op den Tryselberg, en elders op de Veluwe; by Bergum, Scyderhuysum, en elders in Friesland; ook in Zeeland.

T E T R A N D R I A.

V I S C U M.

817. VISCUM foliis lanceolatis obtusis, caule dichotomo, spicis axillaribus. Sp. 1451. n. 1. *album.*
 Viscum baccis albis. *Baub. pin.* 423. *Comm. boll.* 115.
 Viscum. *Cam. epit.* 555. *Dod. pempt.* 7²⁶₁₀.
Marettakken. Belg.
 Op verscheide soorten van Boomen; te Amsterdam op de Ulmus; in de Haarlemmer-hout op de Betula; by Dordrecht op de Prunus; en voorts op de Quercus, en meer soorten van Boomen. (volgens COMMELYN, dog door den Heer D. HOUTTUYN, my, en veele anderen niet gevonden.)
 Pharm. VISCI QUERCINI lign.

H I P P O P H A E.

818. HIPPOPHAE foliis lanceolatis. Sp. 1452. n. 1. *Rhamnoïdas.*
 Rhamnus salicis folio angustiore, fructu flavescente. *Baub. pin.* 755. *Comm. boll.* 98.
 Rham-

Rhamni species. *Cam. epit.* 81.

Oed. dan. t. 265.

Duin-Doorn. Belg.

Scheit-beziën. Vulgo.

In de Duinen buiten 's Gravenhage, Haarlem, by Overveen, Zandvoort, Catwyk, Noordwyk, &c. buiten Alkmaar naar Egmond op den Hoef, en op meer plaatsfen.

M Y R I C A.

Gale.

819. MYRICA foliis lanceolatis subserratis, caule suffruticoso. *Sp.* 1453. n. 1. *Gelr.* 543. *Fris.* 410. *Comm.*
Rhus myrtifolia belgica. *Baub. pin.* 414. *Comm. boll.* 98.

Chamæleagnus. *Dod. pempt.* 780.

Oed. dan. t. 327.

Gagel. Belg.

Post. Zutphanienfibus & Twentinis.

Luis-kruid. Quibusdam.

Overvloedig beneden Nymegen aan de Waalkant, en in wochtige Hei-kampen by Zutphen, Harderwyk, Utrecht, Zwoi, Enscheide; in de Veenen by Mydrecht; in de Wouden in Friesland; agter Haren aan den weg naar de Waterhuizen, en aan den weg naar Onnen en Noorlaren by Groningen; en elders.

Mas frequentiffime, raro Femina occurrit.

Odor resinofus e longinquo percipitur.

Dolia, quibus carnes salitæ byeme fervantur, bujus odore prius imbunntur.

Rustici ramulos lectis supponunt ad fugandos pulices & pediculos.

P E N T A N D R I A.

H U M U L U S.

Lupulus. 820. HUMULUS. *Sp.* 1457. n. 1. *Gelr.* 546. *Fris.* 411.
Lupulus mas. *Baub. pin.* 298. *Comm. boll.* 69.
Lupulus femina. *Baub. pin.* 298. *Cam. ept.* 954.
Hop. Belg.

Veel

818 Hippophae 0

♂ cal. 2 part. cor. o.

♀ cal. 2 fidus. cor. o. Ayl. 1. bacca

Sperma: arillo truncato.

819 Myrica 0

♂ ament. squama lanata cor. o.

♀ ament. squama lanata cor. o. Ayl. 2.

Bacca + Sperma

820 *Samolus* 0

♂ cal. 5-phyllus. cor. 0.

♀ cal. 5-phyllus, oblique patens, integer.
cor. 0. Styl. 2. Sem. 1 intra calycem
foliatum.

821 *Populus* 0

♂ amenti cal. lamina lacera. cor. tur-
binata obliqua integra. An. 8-16.

♀ amenti cal. et cor. maris. stigma
bifidum. caps. 2-lobis. Sem. multa, papposa.

Veel langs de Wegen op schaduwachtige plaatsen, by Harderwyk, Leerdam, Heemstede, Utrecht, Wyk by Daurstede, te Glimmen en op de Mickelhorst by Groningen; in 't Haagse-Bosch; in de Wouden in Friesland; en elders.

Pharm. LUPULI berb. coni.

OCTANDRIA.

POPULUS.

821. POPULUS foliis subrotundis dentato-angulatis ^{alba}.
 subtus tomentosus. Sp. 1463. n. 1. Gehr. 547.
 Populus alba, majoribus foliis. Baub. pin. 429.
 Comm. boll. 92.
 Populus alba. Dod. pempt. 835.
 Witte Populier, of Peppel-boom, Abeel-boom. Belg.
 Bevest. Gehr.
 β. Populus alba, minoribus foliis. Baub. pin. 429.
 Boerb. lugdb. 2. p. 211.
 Veel in de Duinen by Heemstede, ook buiten Tiel
 en Utrecht op ruwe plaatsen.
822. POPULUS foliis subrotundis dentato-angulatis ^{tremula}.
 utrinque glabris. Sp. 1464. n. 2. Gehr. 548.
 Frif. 412.
 Populus tremula. Baub. pin. 429. Comm. boll. 92.
 Populus libyca. Dod. pempt. 836.
 Ratelaar, Espen-boom. Belg.
 Veel by Tiel, Harderwyk, Wageningen, Zwol,
 in 't Haagse-Bosch, en elders.
823. POPULUS foliis deltoidibus acuminatis ferratis ^{nigra}.
 Sp. 1464. n. 3. Gehr. 549.
 Populus nigra. Baub. pin. 429. Dod. pempt. 836.
 Comm. boll. 92.
 Populier-boom, Peppel-boom. Belg.
 Op veele plaatsen langs de Wegen, en in de Duinen.
 Pharm. POPULI NIGRÆ gemmæ s. oculi.

E N N E A N D R I A.

M E R C U R I A L I S.

annua. 824. MERCURIALIS caule brachiato, foliis glabris, floribus spicatis. *Sp.* 1465. n. 3. *Gelr.* 550. *Fris.* 413.

M A S.

F E M I N A.

Mercurialis spicata five femina. *Baub. pin.* 121. *Comm. boll.* 74. *Morif. bist.* 2. p. 612. f. 5. t. 34. f. 2.

Mercurialis testiculata five mas. *Baub. pin.* 121. *Comm. boll.* 74. *Morif. bist.* 2. p. 612. f. 5. t. 34. f. 1.

Bingel - kruid. Belg.

Op vochtige schaduwachtige plaatsen in de Moes - ven, veel by Harderwyk.

Pharm. MERCURIALIS herb.

H Y D R O C H A R I S.

Morsus canis.

825. HYDROCHARIS. *Sp.* 1466. n. 1. *Gelr.* 551. *Fris.* 414.

Nymphæa alba minima. *Baub. pin.* 193. *Comm. boll.* 81.

Ranæ morsus. *Dod. pempt.* 583. f. 2.

Vorsche - beet. Belg.

Overvloedig in stilstaande Slooten en Graften.

M O N A D E L P H I A.

J U N I P E R U S.

communis. 826. JUNIPERUS foliis ternis patentibus mucronatis, bacca longioribus. *Sp.* 1470. n. 1. *Gelr.* 552. *Juniperus vulgaris fruticosa.* *Baub. pin.* 488. *Comm. boll.* 67.

Juniperus. *Dod. pempt.* 852.

Ge-

821 Mercurialis 0

♂ Cal. 3 part. cor. 0. Stam. 9 v 12.

♀ Cal. 3 part. cor. 0. Styl. 2. Caps. 2-cocc.
2-locul. 1-sperma.

825. Hydrocharis 0

♂ Spatha 2-phylla. Cal. 3. flos. cor. 3 part.
Styl. 6. Caps. 6-locul. poly-sperma, infera.

826 Juniperus 0

♂ amentis calycis. bracteae. cor. 5. Anther. 3.

♀ cal. 3-part. petala 3. styl. 3. lacina
trifida, 3-sperma, tubus tuberculat.
calycis. inaequalis.

Genever-boom. Belg.

Dammeren-bout, *Vrakel-bessen*. Rusticis.

Op de Veluwe op verscheide plaatsen, ook tusschen
Utrecht en Amersfoort, en omtrent Zwol.

Pharm. JUNIPERI lign. bacc. gummi.

*Juniperus saluberrima arbor est, sed si homo diu
versatur aut dormit sub ejus umbra, per banc
atmosphæram mutatur quasi a nimio vino.* (BOERH.
morb. nerv. 232.)

CLASSIS XXIII.

POLYGAMIA.

MONOECIA.

HOLCUS.

mollis.

827. *HOLCUS* glumis bifloris nudiusculis: flosculo hermaphrodito mutico; masculino arista geniculata. *Sp.* 1485. n. 6. *Schreb. gram.* 149. t. 20. f. 2.

Gramen caninum longius radicatam majus. *Baub. pin.* 1. *Comm. holl.* 46.

Gramen caninum longius radicatam molle. *Raj. hist.* 1285. *Scheuch. gram.* 235. t. 4. f. 25.

β. Gramen caninum longius radicatam minus. *Baub. pin.* 1. *Comm. holl.* 46.

In de zandige Bouw-landen buiten Haarlem ontrent Heemstede; aan het Haagse-Bosch by Zorghvliet; en elders.

Variat panicula colore viridi, olivaceo, flavescente, et amplitudine.

lanatus.

828. *HOLCUS* glumis bifloris villosis: flosculo hermaphrodito mutico; masculino arista recurva. *Sp.* 1485. n. 5. *Gelr.* 40. *Fris.* 415.

Holcus panicula laxa nutante, glumis oblongis, foliis acuminato-setaceis. Schreb. gram. 145. t. 20. f. 1.

Gramen pratense paniculatum molle. *Baub. pin.* 2. *prodr.*

827. Molcaes

o

♀ glama 1 v 2 flora. cor. glama 2 valv.
 vir. Stata. Stam. 3. Styl. 2. Sem. 1.
 ♂ Cal. glama 2 valv. cor. o. Stam. 3.

[Faint, illegible handwritten text, likely bleed-through from the reverse side of the page.]

830 Valantia 0

♀ cal. 0. cor. 1-partita. Stam. 6. Stylus 2-fidus.
Sem. 1.

♂ cal. 0. cor. 3-4-partita. Stam. 3 v. 4.
Stylus 1. ob. 1-lobatus.

831 Parietaria 0

♀ cal. 1-fidus. cor. 0. Stam. 6. Stylus 1.
Sem. 1. Superius elongatum.

♀ cal. 1-fidus. cor. 0. Stam. 0. Stylus 1. Sem. 1.
Super. elongatum.

prodr. 3. theatr. 27. Comm. boll. 46. Morif. hist. 3. p. 202. f. 8. t. 6. f. 34. Scheuch. gram. 234. t. 4. f. 24. A. B.

Gramen paniculatum molle, panicula dilute cærulea. Loef. pruss. 3. t. 25.

Gramen lanatum. Dalech. hist. 425.
Op booge zandige Velden buiten Harderwyk, Arnhem, Haarlem, Zwol, &c. in de Wouden in Friesland.

Variat glumarum & antherarum colore albo, dilute purpureo, purpureo et nigro. Variat etiam paniculis strictis et veluti spicatis, paniculisque amplioribus diffusis. Aristæ in viva planta fere omnes rectæ. Petala interdum longissime excresecunt.

829. HOLEUS glumis trifloris muticis acuminatis: flo *odoratus*, sculo hermaphrodito diandro. Sp. 1485. n. 7.

Herocloe. Gmel. fib. 1. p. 101.

Gramen paniculatum odoratum. Baub. pin. 7. prodr. 7.

Gramen maris borussorum. Loef. pruss. III. t. 26.
Aan den weg tusschen Rotterdam en Overschie; ook by Gouda en Bodegraven. (D. RAINVILLE.)

Flosculus intermedius minor constanter fere femineus est, rarissime hermaphroditus diandrus apud nos conspicitur.

V A L A N T I A.

830. VALANTIA floribus masculis quadrifidis, pedunculis diphyllis. Sp. 1491. n. 6. Gehr. 73. app. p. 244.

Cruciata hirsuta. Baub. pin. 335. f. 9. t. 21. f. 1.

Cruciata. Dod. pempt. 357.

Overvloedig in de Laanen van de Heerlykheid Loenen en Hemmen in de Betuwe; by Zutphen, Rysselt, op 't Blik, en elders in 't Graaffschap Zutphen; in de Marsstraat by de Latmer, en by Brummen op de Veluwe; aan den laage weg tusschen Wageningen en de Greb; aan den Dyk tusschen Zoelmond en Beuzichem in 't Graaffschap Buuren; by Amerongen in 't Sticht van Utrecht.

P A R I E T A R I A.

831. PARIETARIA foliis lanceolato-ovatis, pedun-*officinalis*, cu-

culis dichotomis, calycibus diphyllis. *Sp.* 1492.
n. 1. *Gelr.* 554.

Parietaria officinarum et dioscoridis. *Baub.* pin.
121. *Comm. boll.* 85. *Morif. hist.* 2. p. 600. f. 5.
t. 30. f. 1.

Helxinc. *Cam. epit.* 849.

Oed. dan. t. 521.

Glas-kruid. Belg.

*Aan oude muuren te Nymegen, Tiel, Zutphen,
Harderwyk, Haarlem, Leerdam, Utrecht, Zwol;
aan de Tolkamer te Arnhem; te Alkmaar in den
Hout; te Honswyk aan den Dyk; en elders.*

A T R I P L E X.

Portulacoi- 832. *ATRIPLEX* caule fructuoso, foliis obovatis.
des. *Sp.* 1493. n. 2. *Fris.* 416.

Halimus 1. *Portulaca marina.* *Baub.* pin. 120. *Comm.*
boll. 56.

Portulaca marina. *Dod. pempt.* 771.

Zee-Portcelyn. Belg.

*Langs het Zee- en Maas-strand achter 's Gravezan-
de; op het Koe-gras by Texel; aan de Zee-Dyken
en Duinen der Zeeuwse-Eilanden; tusschen Rop-
tazyl en Dykshoek, en elders in Friesland; aan
den Dollert by Delfzyl.*

laciniata. 833. *ATRIPLEX* caule herbaceo, foliis deltoideis
dentatis subtus argenteis. *Sp.* 1494. n. 8. *Gelr.*
557. *Fris.* 417.

Atriplex maritima laciniata. *Baub.* pin. 120. *Comm.*
boll. 14. *Morif. hist.* 2. p. 507. f. 5. t. 32. f. 17.

Atriplex marina *Dod. pempt.* 615.

Zee-Melde. Belg.

*Aan het Zeestrand by Harderwyk; langs de Muir-
der-dyk; langs 't Maasstrand achter 's Grave-
zande; aan de Zee-dyk tusschen de Helder en 't
Nieuwendiep; en in Friesland by de voorige.*

hastata. 834. *ATRIPLEX* caule herbaceo, calycis valvulis fe-
mineis magnis deltoideis sinuatis. *Sp.* 1494.
n. 9. *Gelr.* 644.

*Atriplex sylvestris annua, folio deltoide triangu-
lari sinuato & mucronato, hastæ cuspidi simil.*

Morif. hist. 2. p. 607. f. 5. t. 32. f. 14.
*Langs de Wegen en op Mestboopen omtrent Amster-
dam*

832

Atriplex

o

- ♀ *cal 5-phyllus*, *cor. o.* *stam. 8 styl.*
 2-partitus, *sem. i* *depress. lat.*
 - ♀ *cal 5-phyllus*, *cor. b.* *stam. o.* *stylus.*
 2-partitus, *sem. 1,* *compress. lat.*
-

[Faint, illegible text, likely bleed-through from the reverse side of the page]

607. Acer 0

§ Cal. 5 fidus. cor. 5-jact. Stam. 6.
pist. 1. cap. 2. 3. 4. 5. 6. 7. 8. 9. 10. 11. 12. 13. 14. 15. 16. 17. 18. 19. 20. 21. 22. 23. 24. 25. 26. 27. 28. 29. 30. 31. 32. 33. 34. 35. 36. 37. 38. 39. 40. 41. 42. 43. 44. 45. 46. 47. 48. 49. 50. 51. 52. 53. 54. 55. 56. 57. 58. 59. 60. 61. 62. 63. 64. 65. 66. 67. 68. 69. 70. 71. 72. 73. 74. 75. 76. 77. 78. 79. 80. 81. 82. 83. 84. 85. 86. 87. 88. 89. 90. 91. 92. 93. 94. 95. 96. 97. 98. 99. 100. 101. 102. 103. 104. 105. 106. 107. 108. 109. 110. 111. 112. 113. 114. 115. 116. 117. 118. 119. 120. 121. 122. 123. 124. 125. 126. 127. 128. 129. 130. 131. 132. 133. 134. 135. 136. 137. 138. 139. 140. 141. 142. 143. 144. 145. 146. 147. 148. 149. 150. 151. 152. 153. 154. 155. 156. 157. 158. 159. 160. 161. 162. 163. 164. 165. 166. 167. 168. 169. 170. 171. 172. 173. 174. 175. 176. 177. 178. 179. 180. 181. 182. 183. 184. 185. 186. 187. 188. 189. 190. 191. 192. 193. 194. 195. 196. 197. 198. 199. 200. 201. 202. 203. 204. 205. 206. 207. 208. 209. 210. 211. 212. 213. 214. 215. 216. 217. 218. 219. 220. 221. 222. 223. 224. 225. 226. 227. 228. 229. 230. 231. 232. 233. 234. 235. 236. 237. 238. 239. 240. 241. 242. 243. 244. 245. 246. 247. 248. 249. 250. 251. 252. 253. 254. 255. 256. 257. 258. 259. 260. 261. 262. 263. 264. 265. 266. 267. 268. 269. 270. 271. 272. 273. 274. 275. 276. 277. 278. 279. 280. 281. 282. 283. 284. 285. 286. 287. 288. 289. 290. 291. 292. 293. 294. 295. 296. 297. 298. 299. 300. 301. 302. 303. 304. 305. 306. 307. 308. 309. 310. 311. 312. 313. 314. 315. 316. 317. 318. 319. 320. 321. 322. 323. 324. 325. 326. 327. 328. 329. 330. 331. 332. 333. 334. 335. 336. 337. 338. 339. 340. 341. 342. 343. 344. 345. 346. 347. 348. 349. 350. 351. 352. 353. 354. 355. 356. 357. 358. 359. 360. 361. 362. 363. 364. 365. 366. 367. 368. 369. 370. 371. 372. 373. 374. 375. 376. 377. 378. 379. 380. 381. 382. 383. 384. 385. 386. 387. 388. 389. 390. 391. 392. 393. 394. 395. 396. 397. 398. 399. 400. 401. 402. 403. 404. 405. 406. 407. 408. 409. 410. 411. 412. 413. 414. 415. 416. 417. 418. 419. 420. 421. 422. 423. 424. 425. 426. 427. 428. 429. 430. 431. 432. 433. 434. 435. 436. 437. 438. 439. 440. 441. 442. 443. 444. 445. 446. 447. 448. 449. 450. 451. 452. 453. 454. 455. 456. 457. 458. 459. 460. 461. 462. 463. 464. 465. 466. 467. 468. 469. 470. 471. 472. 473. 474. 475. 476. 477. 478. 479. 480. 481. 482. 483. 484. 485. 486. 487. 488. 489. 490. 491. 492. 493. 494. 495. 496. 497. 498. 499. 500. 501. 502. 503. 504. 505. 506. 507. 508. 509. 510. 511. 512. 513. 514. 515. 516. 517. 518. 519. 520. 521. 522. 523. 524. 525. 526. 527. 528. 529. 530. 531. 532. 533. 534. 535. 536. 537. 538. 539. 540. 541. 542. 543. 544. 545. 546. 547. 548. 549. 550. 551. 552. 553. 554. 555. 556. 557. 558. 559. 560. 561. 562. 563. 564. 565. 566. 567. 568. 569. 570. 571. 572. 573. 574. 575. 576. 577. 578. 579. 580. 581. 582. 583. 584. 585. 586. 587. 588. 589. 590. 591. 592. 593. 594. 595. 596. 597. 598. 599. 600. 601. 602. 603. 604. 605. 606. 607. 608. 609. 610. 611. 612. 613. 614. 615. 616. 617. 618. 619. 620. 621. 622. 623. 624. 625. 626. 627. 628. 629. 630. 631. 632. 633. 634. 635. 636. 637. 638. 639. 640. 641. 642. 643. 644. 645. 646. 647. 648. 649. 650. 651. 652. 653. 654. 655. 656. 657. 658. 659. 660. 661. 662. 663. 664. 665. 666. 667. 668. 669. 670. 671. 672. 673. 674. 675. 676. 677. 678. 679. 680. 681. 682. 683. 684. 685. 686. 687. 688. 689. 690. 691. 692. 693. 694. 695. 696. 697. 698. 699. 700. 701. 702. 703. 704. 705. 706. 707. 708. 709. 710. 711. 712. 713. 714. 715. 716. 717. 718. 719. 720. 721. 722. 723. 724. 725. 726. 727. 728. 729. 730. 731. 732. 733. 734. 735. 736. 737. 738. 739. 740. 741. 742. 743. 744. 745. 746. 747. 748. 749. 750. 751. 752. 753. 754. 755. 756. 757. 758. 759. 760. 761. 762. 763. 764. 765. 766. 767. 768. 769. 770. 771. 772. 773. 774. 775. 776. 777. 778. 779. 780. 781. 782. 783. 784. 785. 786. 787. 788. 789. 790. 791. 792. 793. 794. 795. 796. 797. 798. 799. 800. 801. 802. 803. 804. 805. 806. 807. 808. 809. 810. 811. 812. 813. 814. 815. 816. 817. 818. 819. 820. 821. 822. 823. 824. 825. 826. 827. 828. 829. 830. 831. 832. 833. 834. 835. 836. 837. 838. 839. 840. 841. 842. 843. 844. 845. 846. 847. 848. 849. 850. 851. 852. 853. 854. 855. 856. 857. 858. 859. 860. 861. 862. 863. 864. 865. 866. 867. 868. 869. 870. 871. 872. 873. 874. 875. 876. 877. 878. 879. 880. 881. 882. 883. 884. 885. 886. 887. 888. 889. 890. 891. 892. 893. 894. 895. 896. 897. 898. 899. 900. 901. 902. 903. 904. 905. 906. 907. 908. 909. 910. 911. 912. 913. 914. 915. 916. 917. 918. 919. 920. 921. 922. 923. 924. 925. 926. 927. 928. 929. 930. 931. 932. 933. 934. 935. 936. 937. 938. 939. 940. 941. 942. 943. 944. 945. 946. 947. 948. 949. 950. 951. 952. 953. 954. 955. 956. 957. 958. 959. 960. 961. 962. 963. 964. 965. 966. 967. 968. 969. 970. 971. 972. 973. 974. 975. 976. 977. 978. 979. 980. 981. 982. 983. 984. 985. 986. 987. 988. 989. 990. 991. 992. 993. 994. 995. 996. 997. 998. 999. 1000.

§ Cal. 5 fidus. cor. 5-jact. Stam. 6.

dam en Zwol.

Hanc plantam COMMELINUS indicavit nomine
Atriplicis sylvestris alteræ C. B. Vid. Comm.
Cat. pl. Horti Med. Amst. p. 45.

35. ATRIPLEX caule herbaceo patulo, foliis sub-patula-
deltoideo-lanceolatis, calycibus feminum disco
dentatis. Sp. 1494. n. 10. Gebr. 556. Fris. 418.
Atriplex angusto oblongo folio. Baub. pin. 119.
Comm. boll. 14.

Atriplex sylvestris polygoni f. helxines foliis.
Lob. ic. 257.

Laage wilde Melde. Belg.

Smeelje. Ultrajectinus.

By de Wegen, in Moeshoven, Zaai-landen, by
Mest-en Vulnis-boopen.

36. ATRIPLEX caule herbaceo erecto, foliis omni-litoralis.
bus linearibus integerrimis. Sp. 1494. n. 11.
Fris. 419.

Atriplex angustissimo & longissimo folio. Tourn.
inst. 505. Herm. lugdb. 79.

Atriplex maritima angustifolia. Comm. boll. 14.

Zeer overvloedig aan de Wierdyk naar 't Nieuwe-
diep; en aan die van Texel; in de Buitendyfsche
landen aan het Y; langs 't Maasstrand achter
's Gravezande; aan 't Zeestrand tusschen Harlin-
gen en Dykshoek, &c. in Friesland; en by
Deifzyl.

A C E R.

37. ACER foliis quinquelobis inæqualiter ferratis, Pseudo-Pla-
tanus.
floribus racemosis. Sp. 1495. n. 2. Gebr. 228.

Acer montanum candidum. Baub. pin. 430. Comm.
boll. 3.

Acer majus. Dod. pempt. 840. Lob. bist. 614.

Dubam. arb. 1. t. 36. f. 1.

Esch-doorn, Aborn-boom, Luiten-boom, Violen-bout
of boom, Schotsche-Linde-boom. Belg.

In Hierden by Greven-hof, in Hulshorst, en
elders buiten Harderwyk; in de Haarlemmer-
hout; in 't Bosch van 't Huis te Nieuwenburg
buiten Alkmaar; zeer veel aan de Goojer-Wete-
ring achter Zandenburg by Wyk te Duurstede;

en op meer andere plaatsen.
Forsan olim aliunde allata.

- campestre.* 838. *ACER* foliis lobatis obtusis emarginatis. *Sp.* 1497.
 n. 7. *Gelr.* 227.
Acer campestre & minus. *Baub. pin.* 431. *Comm.*
boll. 4.
Acer minus. *Dod. pempt.* 840.
Kleine Esch-doorn, Boog-hout. Belg.
Effen-doorn. *Rusticis.*
Spaansche-Aak. *Vulgo.*
In Eldrik, Wehl, en elders in 't Graaffschap Zut-
phen; op Essenburg by Harderwyk; in de Haar-
lemmer-hout; in 't Beiger-bosch buiten Alk-
maar; ook by Deventer, Zwol, en elders.

D I O E C I A.

F R A X I N U S.

- excelsior.* 839. *FRAXINUS* foliis serratis, floribus apetalis
Sp. 1509. n. 1. *Gelr.* 558. *Fris.* 420.
Fraxinus excelsior. *Baub. pin.* 416. *Comm. boll.*
 38.
Fraxinus. *Dod pempt.* 833.
Esschen-boom. Belg.
Op veele plaatsen aan de Wegen, en in de Bosschen;
ook op oude Muuren.
Pharm. FRAXINI cort. sem.

439 *Fraxinus* 0.

♀ Cal. 0. v. 1. partitus. cor. 0. v. 1. partitus

Stam. 2. pistill. 1. Sem. lanceolatus.

♀ Cal. 0. v. 2. part. cor. 0. v. 1. part. pist. 1.
Sem. lanceolatus.

FRAXINUS

V. L. C. E. S.

QUINTUM

Fraxinus excelsior, fraxinus, fraxinus
Fraxinus excelsior, fraxinus, fraxinus
Fraxinus excelsior, fraxinus, fraxinus
Fraxinus excelsior, fraxinus, fraxinus
Fraxinus excelsior, fraxinus, fraxinus

Fraxinus excelsior, fraxinus, fraxinus
Fraxinus excelsior, fraxinus, fraxinus
Fraxinus excelsior, fraxinus, fraxinus
Fraxinus excelsior, fraxinus, fraxinus
Fraxinus excelsior, fraxinus, fraxinus

Fraxinus excelsior, fraxinus, fraxinus
Fraxinus excelsior, fraxinus, fraxinus
Fraxinus excelsior, fraxinus, fraxinus
Fraxinus excelsior, fraxinus, fraxinus
Fraxinus excelsior, fraxinus, fraxinus

Fraxinus excelsior, fraxinus, fraxinus
Fraxinus excelsior, fraxinus, fraxinus
Fraxinus excelsior, fraxinus, fraxinus
Fraxinus excelsior, fraxinus, fraxinus
Fraxinus excelsior, fraxinus, fraxinus

Fraxinus excelsior, fraxinus, fraxinus
Fraxinus excelsior, fraxinus, fraxinus
Fraxinus excelsior, fraxinus, fraxinus
Fraxinus excelsior, fraxinus, fraxinus
Fraxinus excelsior, fraxinus, fraxinus

860. Equisetum fructificans
Spica fructificationibus peltatis,
Caulis distinctibus multivalvis.

Faint, illegible text, possibly bleed-through from the reverse side of the page.

DIOECIA

PARKINUS

Faint, illegible text, possibly bleed-through from the reverse side of the page.

CLASSIS XXIV.

CRYPTOGAMIA.

FILICES.

EQUISETUM.

840. EQUISETUM caule spicato, frondibus com- *sylvaticum.*
positis. Sp. 1516. n. 1.
Equisetum sylvaticum. *Tabern. hist.* 562.
Equisetum sylvaticum, tenuissimis setis. *Baub.*
pin. 16. *theatr.* 245. *Boerb. lugdb.* 2. p. 107.
† Volgens BOERHAAVE.
841. EQUISETUM scapo fructificante nudo; sterili *arvense.*
frondoso. Sp. 1516. n. 2. *Gelr.* 560. *Fris.* 421.
Equisetum arvense longioribus setis. *Baub. pin.*
16.
Equisetum pratense, longissimis setis. *Baub. pin.*
16. *theatr.* 246. f. 8.
Hermoes, Paarde - Staart. Belg.
Roobol, Unjer. Rusticis.
In laage Wei - landen; ook in de Duinen.
842. EQUISETUM caule angulato, frondibus sim- *palustre.*
plicibus. Sp. 1516. n. 3. *Gelr.* 561. *Fris.* 422.
Equisetum palustre, brevioribus setis. *Baub. pin.*
16. *theatr.* 242. *Comm. boll.* 33.
Klein Water - Paarde - Staart. Belg.
Hout - pypen. Groninganis.
Equisetum palustre minus polystachyon. *Baub.*
pin.

pin. 16. prodr. 24. Raj. angl. 3. p. 13^r. t. 5. f. 3.

In vochtige zandige gronden, en aan de Duin-beekjes; veelvuldig in de Slooten van 't Goreght buiten Groningen. β. Tusschen Oudehorne en Oude-Berkoop dicht aan het Tol-buis in een uitwatering aan de Rivier de Kuinder.

Subtile. 843. *EQUISETUM* caule striato, frondibus subimplicibus. Sp. 1517. n. 3.

Equisetum palustre, longioribus setis. Baub. pin. 15. theatr. 242. Comm. boll. 35.

Groot Paarde-Staart, Hermoes. Belg. Breekebeen. Ultrajectinis.

β. *Equisetum palustre, tenuissimis & longissimis setis. Baub. pin. 16. prodr. 24. Baub. hist. 3. p. 729.*

Boerb. lugdb. 2. p. 107. n. 4.

In vochtige Weis-landen, en aan de kanten der Slooten.

Pharm. CAUDE EQUINÆ herb.

ternale. 844. *EQUISETUM* caule nudo scabro basi subramoso. Sp. 1517. n. 6. Gehr. 562.

Equisetum. Cam. epit. 770. f. A.

Equisetum foliis nudum non ramosum, seu junceum. Baub. pin. 16. theatr. 243. f. 10. Comm. boll. 33.

Equisetum foliis nudum ramosum. Baub. pin. 16. Boerb. lugdb. 2. p. 107.

Groot Paarde-Staart. Belg.

Schaaffstroo. Vulgo.

In de Bosschen by ter Wolde op de Veluwe, en aande Land-sstraat in 't Graafschap Zutphen; alr ook in stilstaande Slooten en Graften by de Vecht omtrent den Berg; en op meer plaatsen.

Seriniariis ad lavigandum inservit, unde Schaaffstroo appellatur.

O P H I O G L O S S U M.

vulgatum. 845. *OPHIOGLOSSUM* fronde ovata. Sp. 1518. n. 1. Gehr. 564.

Ophioglossum vulgatum. Baub. pin. 548. Comm. boll. 82.

Ophioglossum. Dod. pempt. 139.

Oed.

848 *Opbioglo. Haun.* "

Spica articulata disticha: articulata
transversim De la Sen. tibus

Opbioglo. Haun.

[Faint, illegible handwritten text, likely bleed-through from the reverse side of the page]

416 *O. mucida* "

Spica ramosa fructific. globosis.

Dod. pempt. f. 139.

[Faint, illegible text, likely bleed-through from the reverse side of the page]

[Faint, illegible text, likely bleed-through from the reverse side of the page]

[Faint, illegible text, likely bleed-through from the reverse side of the page]

Oed. dan. t. 147.
 Adders-tong, Speer-kruid, Christi Lancet. Belg.
 In de Duin-valeyen by 's Hage, en 't Huis te Brede-
 rode; en in vochtige landen by Zutphen en Zwol.

O S M U N D A.

846. OSMUNDA scapo caulino solitario, fronde pin-^{Lunaria.}
 nata solitaria. Sp. 1519. n. 2.
 Lunaria racemosa minor & vulgaris. Baub. pin.
 354. Comm. boll. 68.
 Lunaria minor. Cam. epit. 643.
 Oed. dan. t. 18.
 Maan-kruid. Belg.
 In de Duin-valeyen; veel achter 't Fooden Kerkhof
 by 's Hage.
847. OSMUNDA frondibus bipinnatis apice racemi-^{regalis.}
 feris. Sp. 1521. n. 12. Gehr. 563. Fris. 423.
 Filix ramosa, non dentata florida. Baub. pin. 357.
 Comm. boll. 38.
 Filix palustris. Dod. pempt. 463.
 Oed. dan. t. 217.
 Water-Varen, Grootte-Varen. Belg.
 Aan donkere vochtige kanten der Slooten in Huls-
 horst, Hierden, Tonzel, en elders omtrent
 Harderwyk; by Naarden, Zwol; by Balk en op
 meer plaatsen in de Wouden in Friesland; by de
 Mickelhorst buiten Groningen.
 Pharm. OSMUNDE REGALIS rad.
848. OSMUNDA frondibus lanceolatis pinnatifidis: ^{Spicant.}
 laciniis confluentibus integerrimis parallelis. Sp.
 1522. n. 16. Gehr. 566. Fris. 424.
 Lonchitis minor. Baub. pin. 359.
 Lonchitis aspera. Dod. pempt. 469.
 Polypodium folio vario. Tourn. inst. 540.
 Struthiopteris. Hall. bist. 1687.
 Oed. dan. t. 99.
 Te Hullen by Nymegen; in 't Bosch van Claren-
 beek by Arnhem; in Tonzel aan de Nykerker-
 weg buiten Harderwyk; omtrent den Tryselberg
 by Meulekate buiten Hattem; by den Zwalu-
 wenberg; tusschen de Bilt en Zeist buiten Utrecht;
 op veele plaatsen in de Wouden in Friesland; op
 de

de Mickelhorst, en aan den weg naar Onnen; en op veele andere plaatsen in de Provincie Groningen; en elders aan byna uitgedroogde Slooten onder de boomen.

III. HALLERUS (bibl. bot. tom. 2. p. 309.) recensens plantas minus vulgares in Flora Geltrio-Zutphanica a me enumeratas, hanc plantam penz incredibilem pronunciat; sed si eximus ille Botanicus hanc provinciam unquam peragrasset, procul dubio de veritate convictus fuisset; eademque etiam hac planta non minus vulgaris in Droeceft, Ultrajectina a me, in Frisia ob Hortulano MARSE, et in Provincia Groningana a peritis Botaniciis D. RAINVILLE & VAN MARUM observata fuit.

Legi hanc plantam fronde superne bifida prope Har-derovicum.

P T E R I S.

- eguilina.* 849. PTERIS frondibus supradecompositis: foliolis pinnatis: pinnis lanceolatis, infimis pinnatifidis; superioribus minoribus. Sp. 1533. n. 13. Gelr. 565. Fris. 425.
 Filix ramosa major, pinnulis obtusis non dentatis. Baub. pin. 357. Comm. boll. 38.
 Filix femina. Fuchs. hist. 596. Cam. epit. 992. Dod. pempt. 462.
 Varen - Wyfke. Belg.
 Overvloedig in de Boffchen op veele plaatsen; en in de Duinen by Bennebroek, Egmond, en elders.

A S P L E N I U M.

- Scolopendrium.* 850. ASPLENIUM frondibus simplicibus cordato-lin-gulatis integerrimis, stipulis hirsutis. Sp. 1537. n. 3.
 Phyllitis. Cam. epit. 579. Dod. pempt. 467.
 Lingua cervina officinarum. Baub. pin. 353. Comm. boll. 68. Plum. fil. 34. t. 4. f. 4.
 Harts - tong. Belg.
 In een oude Put in 't Weduwon - huis te Doesburg; en aan sommige oude Muuren in de Stad Utrecht, Zwol, en elders.
 Pharm. LINGUÆ CERVINÆ herb. 851. As-

849 Pteris fructifera frondosa in
pagina inf.
fructificatione in lineis marginibus

850 a. Splenium "
fructifera in lineis dissei frondis sparsa

884 Polypodium "

fructific. in punctis Subrotundis,
Sporis per dilata frondis.

[Faint, illegible text, likely bleed-through from the reverse side of the page.]

P T E R I D

[Faint, illegible text, likely bleed-through from the reverse side of the page.]

A S P L E N I U M

[Faint, illegible text, likely bleed-through from the reverse side of the page.]

851. ASPLENIUM frondibus pinnatis: pinnis sub-Trichomanes
rotundis crenatis. Sp. 1540. n. 19. Gehr. 645.
Trichomanes five Polytrichum officinarum. Baub.
pin. 356. Comm. boll. 111. Plum. fil. 26. t. V.
f. 1.

Trichomanes. Fuchf. hist. 796. Cam. epit. 925.
Dod. pempt. 471.
Oed. dan. t. 119.

Wederdood, Steenbreek. Belg.
Aan de Noord-zyde van de Groote Kerk te Harder-
wyk; aan de muur om 't Huis te Zwanenburg;
aan de Kerk en Pastory-muur te Zoelen in de
Betuwe; te Boven-Karspel en te Barsingerhorn
in Noord-Holland; en aan de muur van de oude
Brug van 't Huis Ypensteyn by Alkmaar.

Pharm. POLYTRICHI f. TRICHOMANIS herb.

852. ASPLENIUM frondibus alternatim decomposi-Rutamura-
tis: foliolis cuneiformibus crenulatis. Sp. 1541.
n. 22. Gehr. 567. Fris. 426.

Ruta muraria. Baub. pin. 355. Dod. pempt. 470.
Comm. boll. 100.
Oed. dan. t. 190.

Steen-Ruite, Muur-Ruite, Venus-Hayr. Belg.
Aan oude Muren op veele plaatsen.

Pharm. ADICANHI ALBI f. RUTEMURARIÆ
herb.

P O L Y P O D I U M.

853. POLYPODIUM frondibus pinnatifidis: pinnis vulgare.
oblongis subserratis obtusis, radice squamata.
Sp. 1544. n. 13. Gehr. 568. Fris. 427.

Polypodium vulgare. Baub. pin. 359. Comm. boll.
91. Plum. fil. 27. t. A. f. 2.

Polypodium majus. Dod. pempt. 464.
Boom-Varen, Engelzoet. Belg.

Polypodium minus. Baub. pin. 359. Dod. pempt.
464. Boerb. lugdb. 1. p. 24.

Op veele plaatsen aan Wallen, Wegen, en in de
Bosschen, op oude Wilge-boomen, en aan de wor-
tels van de Eike-boomen.

Pharm. POLYPODII rad. herb.
Dum florere incipit, primum se flores produnt in fo-
liolis superioribus.

eristatum. 854. POLYPODIUM frondibus subbipinnatis: foliis ovato-oblongis; pinnis obtusiusculis apice acute ferratis. *Sp.* 1551. n. 42. *Fris.* 428.
 Filix non ramosa major pinnulis latiusculis longioribus in profundos denticulos divisis. *Morif. hist.* 3. p. 579. f. 14. t. 3. f. 11.
 Omtrent Oude-Berkoop in een Bosch niet verre van de Ry-weg. (MEESE.)

Filix mas. 855. POLYPODIUM frondibus bipinnatis: pinnis obtusis crenulatis, stipite paleaceo. *Sp.* 1551. n. 43. *Gelr.* 569. *Fris.* 429.
 Filix non ramosa dentata. *Baub. pin.* 358. *Comm. boll.* 38.
 Filix mas. *Dod. pempt.* 462.
 Varen Manneke, Bosch-Varen. Belg.
 In de Bosschen, en op andere donkere vochtige plaatsen.
 Pharm. FILICIS rad. herb.

F. femina. 856. POLYPODIUM frondibus bipinnatis: pinnulis lanceolatis pinnatifidis acutis. *Sp.* 1551. n. 44. *Fris.* 430.
 Filix mas non ramosa, pinnulis angustis rarioribus profunde dentatis. *Morif. hist.* 3. p. 579. f. 14. t. 3. f. 8.
 Filicula petræa fæmina i. *Tabern. ic.* 793.
 In de Bosschen van Zandhorst, en elders op schad-achtige plaatsen; op Leeuwenberg in 't Sticht van Utrecht tusschen de steenen der Pedistallen; ook by de voorige, dog zeldzaamer.

P I L U L A R I A.

globulifera. 857. PILULARIA. *Sp.* 1563. n. 1. *Fris.* 431.
 Pilularia palustris juncifolia. *Vaill. par.* 459. t. 15. f. 6. *Dill. musc.* 538. t. 79. f. 1. *Fuss. ab.* 1739. p. 240. t. 11.
 Graminifolia palustris repens, vasculis granorum piperis æmulis. *Morif. hist.* 3. p. 608. f. 15. t. 7. f. 49.
 Oed. dan. t. 223.
 In Friesland ten Oosten Kuik-horne en Bergum aan een Water-poel.

587 Pilularia fructific. radicales
flores mascul. ad latus spondil.
fructific. feminina ad radicem, globosa,
quadriangulari.

438. *Lycopodium acalyptoides*
~~*acalypta bivalve*, *Selagin*, *acalypta* o.~~

M U S C I.

L Y C O P O D I U M.

858. *LYCOPODIUM* foliis sparsis filamentosis, spicis *clavatum*.
 teretibus pedunculatis geminis. *Sp.* 1564. n. 4.
Gelr. 578. *Fris.* 432. *etc.*
Lycopodium vulgare pilosum anfractuosum & re-
 pens. *Dill. musc.* 441. t. 58. f. 1.
Muscus terrestris clavatus. *Baub. pin.* 360. *Comm.*
boll. 77.
Oed. dan. t. 126.
Wolfs-Klaauw. Belg.
 Op de Heide by Uilenpas, Harderwyk, Veldwyk,
 Lovenich, aan den Tryfel-berg, in 't Sourfe-
 Bosch, &c. in Gelderland; by Naarden en Vel-
 sen in Holland; by Amersfoort en Doorn in 't
 Sticht van Utrecht; te Bergum, Dragten, &c.
 in Friesland.
 Pharm. *LYCOPODII* sem. (pollen.)
 In *Russia*, vernali præsertim tempore, sæpe observa-
 tur pluvia sulphurea dicta, quæ est pluvia, cui
 permixtus est pollen hujus *Lycopodii*, in spicis præ-
 cedentis autumnî residuus, & vere per ventium
 dispersus.
859. *LYCOPODIUM* foliis sparsis integerrimis, spi-*inundatum.*
 cis terminalibus foliosis. *Sp.* 1565. n. 8. *Gelr.*
 654. *Fris.* 433.
Lycopodium palustre repens, clava singulari.
Vaill. par. 123. t. 16. f. 11. *Dill. musc.* 452.
 t. 62. f. 7.
 Op 't Ermeller-Veld buiten Harderwyk op vocht-
 tige plaatsen; in Friesland by 't voorige.
860. *LYCOPODIUM* foliis sparsis octofariis, caule *Selago.*
 dichotomo erecto fastigiato, floribus sparsis.
Sp. 1565. n. 9. *Jngr.* 166. *Fris.* 434.
Selago vulgaris abietis rubræ facie. *Dill. musc.*
 435. t. 56. f. 1.
Muscus erectus ramosus saturate viridis. *Baub.*
pin. 360.

Oed. dan. t. 104.

In Friesland op verscheide plaatsen in de Wouden
op Hei-velden.

alpinum. 861. LYCOPODIUM foliis quadifariam imbricatis
acutis, caulibus, erectis bifidis, spicis sessilibus
teretibus. Sp. 1567. n. 15. Gelr. 675.
Lycopodium sabinae facie. Dill. musc. t. 58. f. 2.
(non synonyma.)

Muscus clavatus, foliis cupressi. Raj. hist. 121.
Oed. dan. t. 79.

Hexen-krans. Zutphaniensibus.

Op Kappenbulte tusschen Zelhem en Halm in 't
Graafschap Zutphen, en op de Heide te Deelen
en omtrent Lovenich op de Veluwe.

S P H A G N U M.

palustre. 862. SPHAGNUM ramis deflexis. Sp. 1569. n. 1. Gelr.
577. Fris. 435.

Sphagnum palustre molle deflexum, squamis cym-
biformibus. Dill. musc. 240. t. 32. f. 1.

Muscus vulgarissimus. Baub. pin. 360. Comm.
boll. 76.

Oed. dan. t. 474.

β. Sphagnum palustre molle deflexum, squamis ca-
pillaceis. Dill. musc. 243. t. 32. f. 2.

Op vochtige Hei-gronden in Water-kuilen buiten
Harderwyk, Utrecht, Zwol, in de Wouden
in Friesland, en elders.

Muscus terrestris & hortensis. I. B. quem Cox.
MELINUS buc refert, est Hypnum sericeum.

P H A S C U M.

acaulon. 863. PHASCUM acaule, antheria sessili, foliis ovatis
acutis. Sp. 1570. n. 1. Fris. 436.

Phascum acaulon bulbiforme minus. Dill. musc.
251. t. 32. f. 12.

Muscus trichodes acaulos minor latifolius. Vaill.
par. 128. t. 27. f. 2.

Oed. dan. t. 249. f. 3.

Aan de Graften om 't Huis Staverden op de Vela-
we; op de Bergummer-Heide, en aan de kran-
ten

862. Sphagnum "
anthera operculata - var. levis.
calyptra o.

863. phasium calyptrati monoclini
anthera operculata - var. villosa
calyptra minuta

863 b. 1 phasium subulatum L
phasium multicellum L
phasium puberulum L
vid. Suppl. f. L 2 & 1/3

866. fontinalis "

anthe. sessilis, perichætio imbricato ob
voluto.

anthe. operculata, calyptra sessilis, peri-
chætio inclusa.

~~X. Præbaucina "~~

anthe. pedunculata altero latere
membranacea.

anthe. operculata hinc membranacea
calyptra caduca intra operculum
sacculus pollicis.

Præbaucina aplylla v. Suppl. f. 43

867. Polytricum calyptrato dielini

anthe. cum apophysi minima, marginata

anthe. operculata, apophysi minima inclusa
calyptra villata.

Stella foenicæ in distincto individuo.

867. Polytricum unigerum L.
vide Suppl. f. 44.

ten van vochtige gruppels by Hitzum en Schallsum in Friesland.

F O N T I N A L I S.

854. FONTINALIS foliis complicato-carinatis tri-antipyretica
famis acutis, antheris lateralibus. Sp. 1571.
n. 1. Fris. 437.

Fontinalis triangularis major complicata, e folio-
rum alis capsulifera. Dill. musc. 254. t. 33. f. 1.
Muscus aquaticus, folio expanso. Baub. prodr.
152. n. 14.

In donkere Bosschen, en in Slooten en natte Gruppels
onder de Boomen, op veele plaatsen in de Wouden
in Friesland.

855. FONTINALIS foliis imbricatis, subulato-lance-squamosa-
olatis, antheris lateralibus. Sp. 1571. n. 3. Fris.
438.

Fontinalis squamosa tenuis sericea atro-virens.
Dill. musc. 259. t. 33. f. 3.

Fontinalis minor lucens. Baub. bist. 3. p. 778.
Te Franeker gevonden in een Regenbak.

856. FONTINALIS foliis lineari-setaccis. Linn. suec. capillacea.
2. 962. Fris. 439.

Fontinalis capillacea, calycibus stili instar cuspi-
datis. Dill. musc. 260. t. 23. f. 5.

In natte laagten tusschen Franeker en Harlingen op
verschelde plaatsen.

P O L Y T R I C H U M.

867. POLYTRICHUM caule simplici, anthera pa-commun-
rallelopipeda. Sp. 1573. n. 1. Gelr. 570. Fris.
440.

Mar & Femina.

Polytrichum quadrangulare vulgare, yuccæ foliis
serratis. Dill. musc. 420. t. 54. f. 1.

Polytrichum aureum majus. Baub. ptn. 356.

Adiantum aureum. Tabern. ic. 797.

Geel of goud Vrouwen-Hayr, Gulden-Hayr,
Gulde Wederdood. Belg.

868. Polytrichum quadrangulare, juniperi foliis brevi-
oribus & rigidioribus. Dill. musc. 424. t. 54. f. 2.
Po-

- Polytrichum aureum medium. *Baub. pin.* 356.
Camm. boll. 91.
 Muscus coronatus humilis rigidior, capitalis longis acutis sessilibus erectis. *Morif. hist.* 3. p. 630. f. 15. t. 7. f. 8. *Boerb. lugdb.* 1. p. 21. n. 31.
 Muscus coronatus medius, pileolo villosa tenditore. *Morif. hist.* 3. p. 630. f. 15. t. 7. f. 6.
Boerb. lugdb. 1. p. 21. n. 30.
 Muscus coronatus humilis tenuifolius, pileolo minore acutiore ruberrimo. *Boerb. lugdb.* 1. p. 21. n. 33.
 Muscus capillaris, floribus in apice coccineis expansis. *Boerb. lugdb.* 1. p. 21. n. 35. *Buxb. cent.* 1. p. 41. t. 62. f. 2.
 γ. Polytrichum quadrangulare minus, juniperi foliis pilosis. *Dill. musc.* 426. t. 54. f. 3.
 Overvloedig op vochtige Hey-gronden en Moschachtige plaatsen.
 Pharm. ADIANTHI AUREI herb.
 Diversitas sexus, aetatis & foli fecit, ut una haec eademque species pro tot diversis Muscis habita fuerit.

M N I U M.

- androgynum. 368. MNIMUM caule ramoso, androgynum. *Sp.* 1574. n. 4.
 Mnum perangustis & brevibus foliis. *Dill. musc.* 230. t. 31. f. 1.
 Muscus coronatus humilis minimus, foliolis pediculis & capitulis minimis erectis. *Morif. hist.* 3. p. 631. f. 15. t. 7. f. 20.
Oed. dan. t. 299.
 In de Duinen en in den Hout te Haarlem. (MEERBURGH.)
 bygonometricum. 369. MNIMUM acaule, anthera nutante, calyptra reflexa tetragona. *Sp.* 1574. n. 5. *Fris.* 441.
 Bryum bulbiferum aureum, calyptra quadrangulari, capsulis pyriformibus nutantibus. *Dill. musc.* 407. t. 52. f. 75.
 Muscus coronatus minor, foliolis latiusculis ad caulem convolutis, capitulis cernuis & obtusis aureis. *Morif. hist.* 3. p. 631. f. 15. t. 7. f. 17.
Boerb. lugdb. 1. p. 21. n. 37.

468. Mniota n.

anthe Time apoptysi.

anthe operulate calyptra levis.

sem capitulum indur, pulverulentum
hemotum.

Handwritten text at the top of the page, possibly a title or header, which is mostly illegible due to fading.

First main paragraph of handwritten text, containing several lines of cursive script.

Second main paragraph of handwritten text, continuing the narrative or list.

Third main paragraph of handwritten text, located in the lower half of the page.

Final lines of handwritten text at the bottom of the page, possibly a signature or date.

- Muscus aureus capillaris minor. *Herm. lugdb.* 432.
Boerb. lugdb. 1. p. 22. n. 41.
- Polytrichum aureum minus. *Baub. pin.* 357. *Comm. boll.* 91.
 Op oude vochtige muuren en steenachtige dorre plaatsen onder 't geboomte; ook in de Duinen by 's Hage omtrent Backershagen.
870. MNIUM caule dichotomo: axillis pedunculiferis, anthera erecta, foliis carinatis. *Sp.* 1575. *purpureum*
 n. 6.
- Bryum tenue stellatum, fetis purpureis. *Dill. musc.* 386. t. 49. f. 51.
- Muscus trichodes parvus, foliis musci vulgaris, capitulis longis acutis. *Moris. hist.* 3. p. 628. f. 17. t. 6. f. 4. 16.
 Aan oude paalen en boomen by 't Huis Endelgeer. (MEERBURGH.)
871. MNIUM antheris erectis, opereulis filiformibus longitudine antherarum. *Sp.* 1575. n. 7. *setaceum*
- Bryum stellare nitidum pallidum, capsulis tenuissimis. *Dill. musc.* 381. t. 48. f. 44.
 Op de Hooybergen en eenige Wilge-boomen by Noordwyk. (MEERBURGH.)
872. MNIUM antheris pendulis, pedunculo curvato, sarculo simplici, foliolis margine scabris. *Sp.* 1576. n. 10. *Fris.* 443. *hornum*
- Bryum stellare hornum sylvarum, capsulis magnis nutantibus. *Dill. musc.* 402. t. 51. f. 71.
8. Muscus polytrichodes humilior, foliis brevioribus raris, pallide viridantibus & vix pellucidis. *Moris. hist.* 3. p. 630. f. 15. t. 6. f. 3. *Boerb. lugdb.* 1. p. 20. n. 16.
 In 't Haagsche en andere Bosschen op de wortels der Eiken.
873. MNIUM antheris pendulis, foliis ovatis setiferis carinatis, pedunculis longissimis. *Syst. edit.* 13. p. 796. n. 19. *capillare*
- Bryum capillare. *Sp.* 1586. n. 30. *fl. belg.* 861.
- Bryum foliis latiusculis congestis, capsulis longis nutantibus. *Dill. musc.* 398. t. 59. f. 67.
- Polytrichum aureum minimum, capitulo oblongo,

- go, subflavi coloris. *Comm. boll.* 91.
 Muscus aureus capillaris minimus, capitulo longo
 subflavo. *Herm. lugdb.* 432. *Boerb. lugdb.* 1. p.
 21. n. 38.
 Op zandige gronden by Harderwyk, Haariem, en
 elders.
- crudum.* 874. MNIMUM antheris pendulis, calyptra recurvata,
 foliis pellucidis. *Sp.* 1576. n. 11. *Fris.* 443.
 Bryum pendulum hornum molle, foliis & lance-
 olatis & gramineis. *Dill. musc.* 401. t. 50.
 f. 70.
 Veel in de Roffchen en aan kanten van gruppels; te
 Leiden op de Stads - muuren.
- serpyllifolium.* 875. MNIMUM pedunculis aggregatis, foliis patenti-
 bus pellucidis. *Sp.* 1577. n. 14. *Fris.* 444.
punctatum. α. Mmium pedunculis aggregatis, foliis obovatis
 intergerrimis obtusis punctatis.
 Bryum pendulum, serpilli folio rotundiore pellu-
 cido, capsulis ovatis. *Dill. musc.* 416. t. 53.
 f. 81.
 Muscus polytrichoides palustris, major serpilli
 latioris folio pellucido. *Morif. hist.* 3. p. 627.
 f. 15. t. 6. f. 39. 40.
- cuspidatum β.* Mmium pedunculis aggregatis, foliis alternis acu-
 tis ferratis.
 Bryum pendulum, foliis variis pellucidis, capsu-
 lis ovatis. *Dill. musc.* 413. t. 53. f. 79.
 Muscus palustris, foliis subrotundis. *Vaill. par.*
 t. 26. f. 18.
- proliferum γ.* Mmium pedunculis aggregatis, foliis rosaceo-con-
 gestis lanceolatis acutis. *Gelr.* 646.
 Bryum stellare roseum majus, capsulis ovatis pen-
 dulis. *Dill. musc.* 411. t. 52. f. 77.
 Muscus stellaris roseus. *Baub. pin.* 361. *prodr.* 151.
- undulatum δ.* Mmium pedunculis aggregatis, foliis oblongis un-
 dulatis.
 Bryum dendroides polycephalon, phyllicidis fo-
 lio undulato pellucido, capsulis ovatis pendulis.
Dill. musc. 410. t. 52. f. 76.
 Muscus ad polytrichodem accedens ramosus, fo-
 liis longis lucidis & veluti crispis. *Morif. hist.*
 3. p. 630. f. 15. t. 6. f. 1. *Boerb. lugdb.* 1. p.
 20. n. 14.

Gy. C. 1 Mniun foetans L.
Mniun galathea L.
Mniun annotinum L.
Mniun polytrichoides L.
vid. Suppl. fol. 42 & 65

878. Poryum calyptrato triosoclini
anthe pedunculo terminali e tuberculo
anthe operculata calyptra laevi fila-
mentum e tuberculo terminali ortum.

Muscus terrestris ramosus, foliolis latioribus & longioribus crispis, capitulis cylindricis nutantibus, major & minor. Boerb. lugdb. 1. p. 21. n. 36.

6. Te Catwyk aan't eind van 't Malle-gat tusschen bet gras. *β.* Aldaar, en veel in 't laagse-Bosch.
7. Te Heemse in Overysfel. *δ.* Omtrent Hitzum, en op verscheide plaatsen in de Wouden in Friesland.

876. MNIUM foliis distichis bifidis. Sp. 1579. n. 17. *fissum.*
Mnium trichomanis facie, foliolis bifidis. Dill. *musc.* 237. t. 31. f. 6.

Jungernaunia terrestris repens, foliolis ex rotunditate acuminatis bifidis, apertura pene visibili. Mich. gen. 8. t. 5. f. 14.
In den Haarlemmer-hout en 't Haagsche-Bosch. (MEERBURGH.)

877. MNIUM foliis distichis, pinnis subtus auricula-Jungernaunia. *Sp.* 1579. n. 18.

Lichenastrum alpinum purpureum, foliis auritis & cochleariformibus. Dill. *musc.* 479. t. 69. f. 1.

Jungernaunia alpina palustris purpurea cambrica, foliis rotundioribus auritis tenuissime denticulatis. Mich. gen. 6. t. 5. f. 16.

Te Leiden op de Stads-muuren. (MEERBURGH.)

B R Y U M.

878. BRYUM antheris sessilibus terminalibus, calyptra apocarpum minima. Sp. 1579. n. 1. Fris. 445.

Sphagnum subhirsutum obscure virens, capsulis rubellis. Dill. *musc.* 245. t. 32. f. 4.

Muscus apocarpos hirsutus saxi adnascens, capsulis obscure rubris. Vaill. par. 129. t. 21. f. 15.

Oed. dan. t. 480.
Op Muuren en oude Boomen.

879. BRYUM antheris sessilibus sparsis, calyptris striatis fursumve pilosis. Sp. 1579. n. 2. Fris. 446.

Polytrichum bryi ruralis facie, capsulis sessilibus, majus. Dill. *musc.* 430. t. 55. f. 8.

- Muscus apocarpos arboreus ramosus. *Vaill. par.*
129. t. 25. f. 5. 6.
Op veele plaatsen aan de Boomen.
- poniforme.* 880. BRYUM antheris erectis sphaericis. *Sp.* 1580. n. 3.
Bryum capillaceum, capsulis sphaericis. *Dill. musc.*
339. t. 44. f. 6.
Muscus trichodes minimus sericeus capillaceus,
capitulis sphaericis. *Morif. hist.* 3. p. 628. f. 15.
t. 6. f. 6. *Vaill. par.* 129. t. 24. f. 9. 12.
In 't Haagfche-Bolch in eenige groepen. (MEER-
BURGH.)
- pyriforme.* 881 BRYUM antheris erectis obovatis, calyptra subu-
lata, furculis acaulibus, foliis ovatis mucicis.
Sp. 1580. n. 4. *Fris.* 447.
Bryum serpillifolium pellucidum, capsulis pyri-
formibus. *Dill. musc.* 345. t. 44. f. 6.
Muscus capillaceus minimus capitulis pyriformi-
bus turgidis. *Vaill. par.* 129. t. 29. f. 3.
Aan schaduwwachtige wallen, in schraale Weiden, en
in de Duinen by 's Gravenhage.
- extinctori-
um.* 882. BRYUM anthera erecta oblonga minori, caly-
ptis laxis æqualibus. *Sp.* 1581. n. 5.
Bryum calyptra extinctorii forma minus. *Dill.*
musc. 349. t. 45. f. 8.
Muscus coronatus humilis tenuifolius, pileolo
magno acuto infra aperto extinctorium refe-
rente. *Morif. hist.* 3. p. 630. f. 15. t. 7. f. 12.
Boerb. lugdb. 1. p. 21. n. 32.
In den Enck by Harderwyk.
- subulatum.* 883. BRYUM antheris erectis subulatis; furculis acau-
libus. *Sp.* 1581. n. 6. *Gelr.* 647. *Fris.* 448.
Bryum capsulis longis subulatis. *Dill. musc.* 350.
t. 45. f. 10.
Muscus terrestris capillaris, capsula longa. *Comm.*
boll. 77.
Muscus subtilissimus omnium, ramosus terrestris,
capitulis falcatis, minimus. *Boerb. lugdb.* 1. p.
22. n. 42.
Op vochtige Zand-gronden, en onder aan sommige
stammen van Boomen.
Dillenius musc. 328. *Muscum Boerbaavii* refert ad
suum

LETTERS TO THE EDITOR

Faint, illegible text, likely bleed-through from the reverse side of the page. The text appears to be organized into several paragraphs, possibly containing correspondence or editorial comments.

183 - CRYPTOGAMIA - BRYOZOA

Placed up in the ...
by ...
of ...

...
...
...
...
...
...
...

...
...
...
...
...
...
...

...
...
...
...
...
...
...

...
...
...
...
...
...
...

...
...
...
...

- suum* Hypnum sericeum ramosius & tenuius,
 capsulis acuminatis.
884. BRYUM antheris erectiusculis, foliis piliferis re- rurale.
 curvis. Sp. 1581. n. 7. Gehr. 571. Fris. 449.
 Bryum rurale unguiculatum hirsutum elatius & ra-
 mosius. Dill. musc. 352. t. 45. f. 12.
 Muscus erectus hirsutus, capitulis oblongis acutis,
 unguiculis avicularum similibus, vulgatissimus.
 Moris. hist. 3. p. 628. f. 15. t. 6. f. 1.
 Polytrichon apuleji minus quorundam. Baub. hist.
 3. p. 762. (quo ad descriptionem.)
 Op de daken van Boere-woningen en oude Muuren,
 en tusschen de steenen der Straaten; ook in de Dui-
 nen by Haarlem.
885. BRYUM antheris erectis, foliis piliferis recti- murali.
 usculis, furculis simplicibus caespitosus. Sp. 1581.
 n. 8. Fris. 450.
 Bryum tegulare humile pilosum & incanum. Dill.
 musc. 355. t. 45. f. 14.
 By de voorgaande.
886. BRYUM antheris erectiusculis, pedunculis ag- scoparium.
 gregatis, foliis secundis recurvatis, caule de-
 clinato. Sp. 1582. n. 9. Fris. 451.
 Bryum reclinatum, foliis falcatis, scoparum effi-
 gie. Dill. musc. 357. t. 46. f. 16.
 Muscus coronatus medius, foliis tenuissimis palli-
 dis longioribus, capitulis erectis acutis. Moris.
 hist. 3. p. 630. f. 15. t. 7. f. 11. Boerb. lugdb.
 1. p. 21. n. 34.
 In de Bosschen op de wortels van verrotte Boomen,
 en op Hei-velden.
887. BRYUM antheris erectiusculis, pedunculis sub- undulatum
 solitariis, foliis lanceolatis carinatis undulatis
 patentibus ferratis. Sp. 1582. n. 10.
 Bryum phyllitidis folio rugoso acuto, capsulis
 incurvis. Dill. musc. 360. t. 46. f. 18.
 Muscus saxatilis viridissimus, foliolis longioribus
 crispis. Boerb. lugdb. 1. p. 22. n. 47.
 Oed. dan. t. 477.
 In 't Haagsehe-Bosch op vochtige plaatsen, en op
 wortels van Boomen.

- Glaucum.* 888. BRYUM antheris erectiusculis: operculo arcuato, foliis erectis imbricatis, furculis ramosis. *Sp.* 1582. n. 11.
 Bryum albidum & glaucum fragile majus, foliis erectis, setis brevibus. *Dill. musc.* 362. t. 40. f. 20.
 Muscus capillaceus albus montanus. *Boerb. lugdb.* 1. p. 21. n. 28.
 Muscus trichoides montanus albidus fragilis. *Morif. hist.* 3. p. 630. f. 15. t. 6. f. 22. *Boerb. lugdb.* 1. p. 20. n. 8.
Op de Heide by Harderwyk en elders.
- Pellucidum.* 889. BRYUM antheris erectiusculis, foliis recurvis acutis, caule hirsuto. *Sp.* 1583. n. 13.
 Bryum palustre pellucidum, capsulis & foliis brevibus recurvis. *Dill. musc.* 364. t. 46. f. 23.
 Muscus polytrichodes elatior, foliis angustis pellucidis & fere membranaceis. *Pluk. phyt.* t. 44. f. 7. *Boerb. lugdb.* 1. p. 20. n. 15.
In de Moerassen.
- Flexuosum.* 890. BRYUM antheris erectis, foliis setaceis, pedunculis flexuosis. *Sp.* 1583. n. 15. *Fris.* 443.
 Bryum pilosum molle, setis intortis. *Dill. musc.* 375. t. 47. f. 33.
Omtrent het Heerenveen, en elders in de Wouden, op Hei-velden aan Dykjes en Wegen.
- Heteromallum.* 891. BRYUM antheris erectis, foliis setaceis secundis. *Sp.* 1583. n. 16. *Gelr.* 648. *Fris.* 453.
 Bryum heteromallum. *Dill. musc.* 375. t. 47. f. 37.
 Muscus capillaceus, foliis unam partem spectantibus. *Vaill. par.* 132. t. 27. f. 7.
 Muscus terrestris non ramosus, filii araneae tenuitate, capitulis falcatis. *Boerb. lugdb.* 1. p. 22. n. 43.
Oed. dan. t. 479.
Veel op de Heide, ook onder de Heggen, en ook wel op de stammen en takken van Boomen.
- Gruncatum.* 892. BRYUM antheris erectis subrotundis: operculo mucronato. *Sp.* 1584. n. 18. *Fris.* 454.
 Bryum exiguum, creberrimis capsulis rufis. *Dill. musc.* 347. t. 45. f. 7.
 Mus-

1. *...* *...* *...* *...* *...*
2. *...* *...* *...* *...* *...*
3. *...* *...* *...* *...* *...*

4. *...* *...* *...* *...* *...*
5. *...* *...* *...* *...* *...*
6. *...* *...* *...* *...* *...*
7. *...* *...* *...* *...* *...*

8. *...* *...* *...* *...* *...*
9. *...* *...* *...* *...* *...*
10. *...* *...* *...* *...* *...*
11. *...* *...* *...* *...* *...*

12. *...* *...* *...* *...* *...*
13. *...* *...* *...* *...* *...*
14. *...* *...* *...* *...* *...*
15. *...* *...* *...* *...* *...*

16. *...* *...* *...* *...* *...*
17. *...* *...* *...* *...* *...*
18. *...* *...* *...* *...* *...*
19. *...* *...* *...* *...* *...*
20. *...* *...* *...* *...* *...*

1890. 1891. 1892. 1893. 1894. 1895. 1896. 1897. 1898. 1899. 1900.

1891. 1892. 1893. 1894. 1895. 1896. 1897. 1898. 1899. 1900.

1891. 1892. 1893. 1894. 1895. 1896. 1897. 1898. 1899. 1900.

1891. 1892. 1893. 1894. 1895. 1896. 1897. 1898. 1899. 1900.

1891. 1892. 1893. 1894. 1895. 1896. 1897. 1898. 1899. 1900.

1891. 1892. 1893. 1894. 1895. 1896. 1897. 1898. 1899. 1900.

1891. 1892. 1893. 1894. 1895. 1896. 1897. 1898. 1899. 1900.

1891. 1892. 1893. 1894. 1895. 1896. 1897. 1898. 1899. 1900.

1891. 1892. 1893. 1894. 1895. 1896. 1897. 1898. 1899. 1900.

1891. 1892. 1893. 1894. 1895. 1896. 1897. 1898. 1899. 1900.

1891. 1892. 1893. 1894. 1895. 1896. 1897. 1898. 1899. 1900.

1891. 1892. 1893. 1894. 1895. 1896. 1897. 1898. 1899. 1900.

1891. 1892. 1893. 1894. 1895. 1896. 1897. 1898. 1899. 1900.

1891. 1892. 1893. 1894. 1895. 1896. 1897. 1898. 1899. 1900.

1891. 1892. 1893. 1894. 1895. 1896. 1897. 1898. 1899. 1900.

1891. 1892. 1893. 1894. 1895. 1896. 1897. 1898. 1899. 1900.

1891. 1892. 1893. 1894. 1895. 1896. 1897. 1898. 1899. 1900.

1891. 1892. 1893. 1894. 1895. 1896. 1897. 1898. 1899. 1900.

1891. 1892. 1893. 1894. 1895. 1896. 1897. 1898. 1899. 1900.

- Muscus coronatus minimus*, foliis & capitulis oblongis in pediculis brevissimis. *Morif. bist.* 3. p. 631. f. 15. t. 7. f. 18. *Boerb. lugdb.* 1. p. 52. n. 44.
 In scharale Landen en aan kanten van Gruppels &c. op veele plaatsen.
893. *BRYUM* antheris erectis ovatis, foliis lanceolatis acuminatis imbricato-patulis. *Sp.* 1584. n. 19. *Gelr.* 649.
Bryum capillaceum breve, pallide & late virens, capsulis ovatis. *Dill. musc.* 380. t. 48. f. 43.
Muscus capillaceus omnium minimus, foliis longioribus & angustioribus. *Vaill. par.* 130. t. 29. f. 5.
 In de Koorn-landen in Hierden buiten Harderwyk.
894. *BRYUM* antheris erectis, furculo rectiusculo, ramis lateralibus brevibus fertilibus. *Sp.* 1584. n. 21. *Fris.* 455.
Bryum hypnoides polycephalon lanuginosum montanum. *Dill. musc.* 372. t. 47. f. 32.
Muscus terrestri vulgari similis lanuginosus. *Morif. bist.* 3. p. 625. f. 15. t. 5. f. 7. *Raj. syn.* 37. *Boerb. lugdb.* 1. p. 20. n. 17.
Oed. dan. t. 476.
8. *Bryum hypnoides*, hirsutie canescens, vulgare. *Dill. musc.* 368. t. 47. f. 27.
Muscus terrestris tenuioribus foliis, cespitosus, varius. *Boerb. lugdb.* 1. p. 20. n. 18.
 Op donkere vochtige schaduwachtige plaatsen op de grond, steenen, onder aan de stammen der Boomen, ook op de Hei-velden, en aan Dykjes.
895. *BRYUM* antheris pendulis, furculis cylindricis imbricatis lævibus. *Sp.* 1586. n. 27. *Gelr.* 650.
Bryum pendulum julaceum argenteum & fericeum. *Dill. musc.* 392. t. 50. f. 62.
Muscus minimus e viridi argenteus, capitulis oblongis cernuis. *Morif. bist.* 3. p. 627. f. 15. t. 6. f. 17. *Boerb. lugdb.* 1. p. 22. n. 49.
Muscus saxatilis fericoïdes. *Comm. boll.* 77.
8. *Bryum pendulum*, furculis teretibus viridibus. *Dill. musc.* 394. t. 50. f. 63.
 Zy-achtig Steen-Mosch. Belg.

Op vochtige steenen en daken der huizen. β . in eenige hoven op de steenen.

pulvinatum 896. BRYUM antheris subrotundis, pedunculis reflexis, foliis piliferis. Sp. 1586. n. 28. Gehr. 573.

Bryum orbiculare pulvinatum hirsutie canescens; capsulis immerfis. Dill. musc. 359. t. 50. f. 65.

Muscus capillaceus lanuginosus minimus. Vaill. par. 133. t. 29. f. 2. Boerb. lugdb. 1. p. 22. n. 48.

Muscus aureus capillaris minimus, capitulo oblongo-rotundo subviridi Herm. lugdb. 432. Boerb. lugdb. 1. p. 21. n. 39.

Polytrichum aureum minimum capitulatum, oblongo-rotundum, colore subviridi. Comm. boll. 91.

Op vochtige zand-gronden en oude muuren, en op allerhande oude daken aan de Noordzyde.

cæspiticium 897. BRYUM antheris pendulis, foliis lanceolatis acuminato-setaceis, pedunculis longissimis. Sp. 1586. n. 29. Gehr. 572. Fris. 456.

Bryum pendulum ovatum cæspiticium & pilosum, seta bicolori. Dill. musc. 396. t. 50. f. 66.

Muscus capillaceus minimus, capitulo nutante, pediculo purpureo. Vaill. par. 134. t. 29. f. 7.

Op oude Muuren en allerhande Daken, en vochtige Hei-gronden.

898. BRYUM parvum furculis & setis geminatis. Dill. musc. 385. t. 49. f. 50.

Op sommige Muuren te Voorschooten. (MEERBURGH)

H Y P N U M.

taxifolium. 899. HYPNUM fronde simplicissima pinnata lanceolata basi pedunculifera. Sp. 1587. n. 2. Fris. 457.

Hypnum taxiforme minus: basi capsulifera. Dill. musc. 263. t. 34. f. 2.

Muscus pennatus, capitulis adianci. Vaill. par. 136. t. 24. f. 11.

Oed. dan. t. 473. f. 2.

Op veele plaatsen tusschen het Gras, en op andere vochtige plaatsen.

899 Hypnum "

auth. pedunculo laterali e' perichetio

auth. operculata. Calyptra loc. 1. fila

auth. laterali ortutu e' perichetio.

Handwritten text at the top of the page, possibly a title or header, including the word "PREFACE".

Second section of handwritten text, appearing as a paragraph or list of items.

Third section of handwritten text, continuing the narrative or list.

Section of handwritten text, possibly a sub-section or a specific entry.

Final section of handwritten text at the bottom of the page, possibly a conclusion or signature.

900. HYPNUM fronde pinnata simplici: pinnis dupli- ^{denticula-}
 cati basi pedunculifera. *Sp.* 1588. n. 3. *Fris.* 258. ^{tum.}
- Hypnum denticulatum pennatum, pinnulis du-
 plicato-recurvis. *Dill. musc.* 266. t. 34. f. 5.
- Muscus filicinus minor, capitulis longis gracili-
 bus acutis. *Boerb. lugdb.* 1. p. 20. n. 21.
- By de voorgaande.
901. HYPNUM fronde simplicissima pinnata lanceola- ^{dryoides.}
 ta apice pedunculifera. *Sp.* 1588. n. 4.
- Hypnum taxiforme exiguum versus summitatem
 capsuliferum. *Dill. musc.* 262. t. 34. f. 1.
- Muscus polytrichoides exiguis capitulis in summis
 furculis s. foliis subrotundis erectis. *Vaill. par.*
 163. t. 24. f. 13. *Morif. hist.* 3. p. 629. f. 15-
 t. 6. f. 11.
- Oed. dan.* t. 473. f. 1.
- In het Haagfche-Bosch in vochtige groepen.
 (MEERBURGH.)
902. HYPNUM fronde pinnata ramosa erecta medio ^{asiantoides.}
 pedunculifera. *Sp.* 1588. n. 6.
- Hypnum taxiforme palustre ramosum majus et
 erectum. *Dill. musc.* 264. t. 34. f. 3.
- Muscus taxiformis ramosus. *Vaill. par.* 136. t.
 28. f. 5.
- In het Haagfche-Bosch op de wortels der Boomen.
 (MEERBURGH.)
903. HYPNUM fronde pinnata ramosa: foliolis im- ^{complan-}
 bricatis acutis complicatis compressis. *Sp.* 1588. ^{tum.}
 n. 7.
- Hypnum pennatum compressum & splendens,
 capsulis ovatis. *Dill. musc.* 268. t. 34. f. 7.
- Muscus trichomanoides filicifolius splendens.
Vaill. par. 139. t. 23. f. 4.
- In de Duinen by Hillegom en Noordwyk. (MEER-
 BURGH.)
904. HYPNUM furculis ramosis, frondibus subpinna- ^{crispum.}
 tis: foliolis undulatis planis. *Sp.* 1589. n. 11.
- Hypnum pennatum undulatum crispum, setis &
 capsulis brevibus. *Dill. musc.* 273. t. 36. f.
 12. B.

Muscus squamosus linearæ foliis minor, ^{crispus,}
 capitalis recurvis. *Tourn. inst.* 554. ^{Boerb.}
lugdb. 1. p. 20. n. 13.
 † Volgens BOERHAAVE.

triquetrum 905. HYPNUM ramis vagis recurvis, foliis ovatis
 recurvatis patulis. *Sp.* 1589. n. 12. *Fris.* 259.
 Hypnum vulgare triangulum maximum & pallidum.
Dill. musc. 293. t. 8 f. 28.
 Muscus ramosus major spermatophorus. *Vaill.*
par. 137. t. 29. f. 9.
 Op veele plaatsen in de Wei-landen en ruige Hoven
 tusschen bet Gras.

retabulum. 906. HYPNUM ramis vagis subrepentibus, foliolis
 mucronatis imbricatis. *Sp.* 1590. n. 13. *Fris.*
 460.

Hypnum dentatum vulgatissimum, operculis ob-
 tusis. *Dill. musc.* 295. t. 38. f. 29.
 Muscus squamosus ramosus crassior, capitulis in-
 curvis. *Tourn. inst.* 553. *Boerb. lugdb.* 1. p. 20.
 n. 5.

Muscus denticulatus minor sericeus nostras, ca-
 pitulis adianthi. *Morif. hist.* 3. p. 626. f. 15. t.
 6. f. 35. *Boerb. lugdb.* 1. p. 22. n. 44.
 By de voorige.

filicinum. 907 HYPNUM furculis pennatis: ramulis distantibus,
 foliolis imbricatis incurvis secundis. *Sp.* 1590.
 n. 14.

Hypnum repens filicinum crispum. *Dill. musc.* 282.
 t. 26. f. 19.

Muscus repens ramosus pennatus, subtilissime di-
 visus, foliolis crispis. *Boerb. lugdb.* 1. p. 21.
 n. 25.

In vochtige Wei-landen, op veele plaatsen.

proliferum. 908. HYPNUM furculis proliferis plano-pinnatis,
 pedunculis aggregatis. *Sp.* 1590. n. 15. *Gels.*
 575.

Hypnum filicinum, tamarisei foliis minoribus non
 splendentibus. *Dill. musc.* 276. t. 35. f. 14.

Muscus filicinus major. *Baub. pin.* 360. *Morif.*
hist. 3. p. 625. f. 15. t. 5. f. 20. *Tourn. inst.*
 556.

CRYPTOGAMIC VEGETATION

1. Mosses. 2. Liverworts. 3. Fungi. 4. Algae. 5. Lichens. 6. Bacteria. 7. Protozoa. 8. Invertebrates. 9. Plants. 10. Animals.

The first group, mosses, are the most numerous and widespread of the cryptogams. They are found in all parts of the world, from the Arctic to the tropics, and from the highest mountains to the lowest valleys.

The second group, liverworts, are also very common and are found in all parts of the world. They are particularly abundant in damp, shaded places, such as under rocks and in crevices.

The third group, fungi, are the most diverse and are found in all parts of the world. They are particularly abundant in damp, shaded places, such as under rocks and in crevices.

The fourth group, algae, are the most diverse and are found in all parts of the world. They are particularly abundant in damp, shaded places, such as under rocks and in crevices.

Stem of ...
leaves ...
...

...
...
...
...
...
...

...
...
...

...
...
...
...
...
...

...
...
...

...
...
...
...
...

...
...
...

...
...
...
...
...

556. t. 326. f. C. Vaill. par. 140. t. 25. f. 1.
 Boerb lugdb. 1. p. 20. n. 22.
 Veel in de Boffchen, en in de Salker-waart.
 Muscus filicinus minor Baub prodr. 151. Boerb.
 151. Boerb. lugab. 1. p. 21. n. 23. quifnam fit,
 dubia res est.
909. HYPNUM furculis plano-pinnatis continuatis, *parietinum*
 pedunculis aggregatis. Sp. 1590. n. 17. Gell.
 176.
 Hypnum filicinum, tamarifci foliis majoribus
 fplendentibus. Dill. musc. 274. t. 35. f. 13.
 Muscus vulgaris pennatus major. Baub. pin. 360.
 Vaill. par. t. 28. f. 1.
 In de Boffchadie van 't Huis Staverden op de Ve-
 luwe.
910. HYPNUM furculis subbipinnatis decumbentibus: *prælongum*
 ramulis remotis, foliolis ovatis, antheris cer-
 nuis. Sp. 1591. n. 18. Frif. 461. Jngr. 171.
 Hypnum repens filicinum, triangularibus parvis
 foliis, prælongum. Dill. musc. 278. t. 35. f. 15.
 Muscus repens ramosus pennatus, subtiliffima
 divifurâ. Boerb. lugdb. 1. p. 21. n. 26.
 In veete Boffchen, onder oude Heggen, en op oud
 hout.
911. HYPNUM furculis pinnatis: ramulis approxi- *Crista ca-*
 matis: apicibus recurvis. Sp. 1591. n. 19. *strenfis.*
 Hypnum filicinum, cristam caftrensem repræfen-
 tans. Dill. musc. 284. t. 36. f. 20.
 Muscus repens ramosus pennatus, subtiliffime di-
 vifus, foliolis crispis reflexis. Boerb. lugdb. 1.
 p. 21. n. 27.
 † Volgens BOERHAAVE.
912. HYPNUM furculis pinnatis teretiusculis remotis *abietinum*
 inæqualibus. Sp. 1591. n. 20.
 Hypnum lutescens, alis subulatis tenacibus. Dill.
 musc. 280. t. 35. f. 17.
 Muscus squamofus ericæ folio ramosiffimus. Boerb.
 lugdb. 1. p. 20. n. 11.
 Muscus abietis facie. Baub. pin. 360. Baub. hift.
 3 p. 765. Comm. boll. 77. Boerb. lugab. 1. p.
 22. n. 52.

- Mosch met de gedaante van den Dennen-boom. Belg.
Op 't Hooge veld by de Haarlemmer-hout.
Conjunxi hic duos muscos, quos Boerhaavius separavit,
quum Muscum abietis facie C. B. ad aliam speciem referre nesciam, atque ea, qua in loco a Commelino adsignato crescit, hæc certe planta est.
- cupressiforme.* 913. HYPNUM furculis subbipinnatis, foliis secundis recurvis apice subulatis. Sp. 1592. n. 22.
Hypnum crispum cupressiforme, foliis aduncis. Dill. musc. 287. t. 37. f. 23.
β. Muscus squamosus ramosus viridissimus. Boerb. lugdb. 1. p. 20. n. 7.
γ. Muscus capillaris humilis, confertissime nascens, capitulo cylindrico, operculo rostrato. Boerb. lugdb. 1. p. 22. n. 45.
In de Bosschen op de wortels der Boomen, en in de Duinen onder de Hippophae Rhamnoides, ontrent de plaats Backershagen.
Varietates β. & γ. Dillenius testatur sese ab ipso Boerhaavio habuisse.
- aduncum.* 914. HYPNUM furculis erectiusculo-subramosis, foliis secundis recurvis subulatis, ramis recurvatis. Sp. 1592. n. 23.
Hypnum palustre erectum summitatibus aduncis. Dill. musc. 292. t. 37. f. 26.
In de Duinen by Noordwyk in eenige Bosschjes. (MEERBURGH.)
- viticulosum* 915. HYPNUM furculis repentibus, ramis vagis teretibus, foliis patulis acuminatis. Sp. 1592. n. 25.
Hypnum subhirsutum, viticulis gracilibus erectis, capsulis teretibus. Dill. musc. 307. t. 39. f. 43.
Muscus montanus, flagellis longis tenuibus cupressinis, ut plurimum indivisis. Moris. hist. 3. p. 624. f. 15. t. 5. f. 7. Boerb. lugdb. 1. p. 20. n. 20.
Muscus densis foliolis juniperinis in cespitem aggestis. Baub. lugdb. 1. p. 20. n. 9.
In de Duinen by Haarlem.
- varrosum* 916. HYPNUM ramis vagis, foliis lanceolatis complicato-carinatis quinquefariam recurvatis. Sp. 1593. n. 26.

The first part of the history of the county of Durham is the history of the city of Durham. The city of Durham was founded in the year 882 by Bishop Eborac. The city of Durham was the seat of the Bishop of Durham from the year 882 to the year 1836. The city of Durham was the seat of the Bishop of Durham from the year 882 to the year 1836.

The second part of the history of the county of Durham is the history of the city of Newcastle. The city of Newcastle was founded in the year 1080 by King Henry I. The city of Newcastle was the seat of the Bishop of Durham from the year 1080 to the year 1836.

The third part of the history of the county of Durham is the history of the city of Gateshead. The city of Gateshead was founded in the year 1080 by King Henry I. The city of Gateshead was the seat of the Bishop of Durham from the year 1080 to the year 1836.

The fourth part of the history of the county of Durham is the history of the city of Sunderland. The city of Sunderland was founded in the year 1080 by King Henry I. The city of Sunderland was the seat of the Bishop of Durham from the year 1080 to the year 1836.

The fifth part of the history of the county of Durham is the history of the city of Hartlepool. The city of Hartlepool was founded in the year 1080 by King Henry I. The city of Hartlepool was the seat of the Bishop of Durham from the year 1080 to the year 1836.

The sixth part of the history of the county of Durham is the history of the city of Middlesbrough. The city of Middlesbrough was founded in the year 1080 by King Henry I. The city of Middlesbrough was the seat of the Bishop of Durham from the year 1080 to the year 1836.

The seventh part of the history of the county of Durham is the history of the city of South Shields. The city of South Shields was founded in the year 1080 by King Henry I. The city of South Shields was the seat of the Bishop of Durham from the year 1080 to the year 1836.

THE HISTORY OF THE

LIFE OF
MADAM DE SEVIGNÉ
BY
MADAM DE SEVIGNÉ
TRANSLATED BY
MADAM DE SEVIGNÉ

Madam de Sevigné's letters are the most
interesting and valuable of any age and
country. They give us a view of the
life of a woman of the highest rank
and talents, who lived in the most
polished and refined age of France.
Her letters are full of wit, humour,
and good sense. They are also full
of interest and variety. They give
us a view of the life of a woman
of the highest rank and talents, who
lived in the most polished and refined
age of France. Her letters are full
of wit, humour, and good sense. They
are also full of interest and variety.

Madam de Sevigné's letters are the most
interesting and valuable of any age and
country. They give us a view of the
life of a woman of the highest rank
and talents, who lived in the most
polished and refined age of France.
Her letters are full of wit, humour,
and good sense. They are also full
of interest and variety. They give
us a view of the life of a woman
of the highest rank and talents, who
lived in the most polished and refined
age of France. Her letters are full
of wit, humour, and good sense. They
are also full of interest and variety.

Madam de Sevigné's letters are the most
interesting and valuable of any age and
country. They give us a view of the
life of a woman of the highest rank
and talents, who lived in the most
polished and refined age of France.
Her letters are full of wit, humour,
and good sense. They are also full
of interest and variety. They give
us a view of the life of a woman
of the highest rank and talents, who
lived in the most polished and refined
age of France. Her letters are full
of wit, humour, and good sense. They
are also full of interest and variety.

Madam de Sevigné's letters are the most
interesting and valuable of any age and
country. They give us a view of the
life of a woman of the highest rank
and talents, who lived in the most
polished and refined age of France.
Her letters are full of wit, humour,
and good sense. They are also full
of interest and variety. They give
us a view of the life of a woman
of the highest rank and talents, who
lived in the most polished and refined
age of France. Her letters are full
of wit, humour, and good sense. They
are also full of interest and variety.

- Hypnum repens*, triangularibus reflexis foliis, majus. *Dill. musc.* 303. t. 39. f. 38.
- Muscus terrestris erectior*, foliis reflexis. *Morif. bist.* 3. p. 624. f. 15. t. 5. f. 2. *Boerb. lugab.* 1. p. 20. n. 12.
- Hypnum repens*, triangularibus reflexis foliis, minus. *Dill. musc.* 304. t. 39. f. 39.
- Muscus erectus*, foliis reflexis. *Vaill. par.* 139. t. 27. f. 5.
- Veel op vochtige gronden, en in de Duinen by 's Hage.
917. *HYPNUM* furculis repentibus, ramis confertis *palustre.* erectis, foliolis ovatis secundis, antheris erectiusculis *Sp.* 1593. n. 27.
- Hypnum heterophyllum aquaticum polycephalum repens.* *Dill. musc.* 293. t. 37. f. 27.
- In eenige Hoven op de Steenen. (MEERBURGH.)
918. *HYPNUM* furculis reptantibus, ramis vagis erectis, foliis secundis, antheris subrotundis. *Sp.* 1593. n. 28. *Gelr.* 574. app. p. 254.
- Hypnum loreum montanum*, capsulis subrotundis. *Dill. musc.* 305. t. 39. f. 40.
- Musco denticulato similis.* *Baub. pin.* 360.
- In de Salcker-waart.
919. *HYPNUM* furculo erecto, ramis fasciculatis *dendroides.* terminalibus simpliciusculis, antheris erectis. *Sp.* 1593. n. 29. *Gelr.* 651.
- Hypnum dendroides sericeum*, setis & capsulis longioribus erectis. *Dill. musc.* 313. t. 40. f. 48.
- Muscus terrestris repens*, veluti spicatus. *Morif. bist.* 3. p. 625. f. 15. t. 5. f. 21. *Boerb. lugab.* 1. p. 21. n. 24.
- In 't Bosch van Uilenpas.
920. *HYPNUM* furculo erecto, ramis fasciculatis *alopecurum* terminalibus subdivisis, antheris subnutantibus. *Sp.* 1594. n. 30.
- Hypnum dendroides obscurius*, setis & capsulis brevioribus subnutantibus. *Dill. musc.* 315. t. 41. f. 49.
- Muscus squamosus alopecuroides*, flagellis recurvis. *Vaill. par.* 137. t. 23. f. 5.

- In 't Haagsche Bosch, en te Catwyk in de Duinen. (MEERBURGH.)
- purum.* 921. HYPNUM furculis pinnato-sparfis subulatis, foliis ovatis obtusis conniventibus. *Sp.* 1594. n. 32. *Gelr.* 652. *Fris.* 463.
Hypnum cupressiforme vulgare, foliis obtusis. *Dill. musc.* 309. t. 40. f. 45.
Muscus squamosis cupressiformis. *Tourn. inst.* 554. *Vaill. par.* 138. t. 28. f. 3. *Boerb. lugab.* 1. p. 20. n. 2.
Veel in natte en ruige Wei-landen en Hoven.
- fluitans.* 922. HYPNUM foliis lanceolatis alternis remotis. *Linn. succ.* 1034.
Hypnum erectum aut fluitans, foliis oblongis perangustis acutis. *Dill. musc.* 299. t. 38. f. 33.
Aan verscheide Beekjes te Wassenaar. (MEERBURGH.)
- cuspidatum* 923. HYPNUM furculis vagis: apice foliis convolutis acuminato. *Sp.* 1595. n. 35.
Hypnum palustre extremitatibus cuspidatis & pungentibus. *Dill. musc.* 300. t. 39. f. 31.
In de Duinen by 's Hage tusschen het lange gras. (MEERBURGH.)
- sericeum.* 924. HYPNUM furculo repente, ramis confertis erectis, foliis subulatis, antheris erectis. *Sp.* 1595. n. 36. *Gelr.* 653. *Fris.* 464.
Hypnum vulgare sericeum recurvum, capsulis erectis cuspidatis. *Dill. musc.* 323. t. 42. f. 59.
Muscus terrestris & hortensis. *Baub. bist.* 3. p. 764.
Muscus arboreus splendens sericeus. *Vaill. par.* 132. t. 27. f. 3.
Op veele plaatsen onder aan de stammen der Roomen, op Steenen, in vochtige Wei-landen en Hoven.
- velutinum.* 925. HYPNUM furculo repente, ramis confertis erectis, foliis subulatis, antheris subnutantibus. *Sp.* 1595. n. 37. *Fris.* 465.
Hypnum velutinum, capsulis ovatis cernuis. *Dill. musc.* 326. t. 42. f. 61.

Hypnum trigonum L.
Hypnum delicatulum L.
Hypnum cartusianum L.
Hypnum foliolosum L.
Hypnum multicellum L.
Hypnum viviparum L.
Hypnum lutescens L.
Hypnum nitens L.
vid. Suppl. f. 15-16

928. *Jungfermannia terestris*.

flor. calyce simplici 6-valvi.

mas. pedunculatus, nudus, anthera

6-valvis.

sem. sessilis, nudus seminis

subrotundis.

- Muscus terrestris vulgaris minor, adianthi aurei capitulis. *Morif. bist. 3. p. 625. Boerb. lugdb. 1. p. 20. n. 3.*
Oed. dan. t. 475.
 Muscus terrestris vulgaris, præcedenti minor, adianthi aarei capitulis. *Boerb. lugdb. 1. p. 20. n. 4.*
Aan de wortels der Boomen op schaduwachtige plaatsen.

226. HYPNUM furculis repentibus, ramis filiformibus, foliis obliterated. *Sp. 1596. n. 38. Fris. 466.* *serpens.*
 Hypnum trichodes serpens, setis & capsulis longis erectis. *Dill. musc. 329 t. 42. f. 64.*
 Muscus terrestris omnium minimus, capitulis majusculis oblongis erectis. *Morif. bist. 3. p. 625. f. 15. t. 5. f. 14. 21. Vaill. par. 138. t. 28. f. 2. 6. 7. 8.*
 Muscus squamosus ramosus tenuior, capitulis erectis. *Tourn. inst. 552. Boerb. lugdb. 1. p. 20. n. 6.*
In verscheide Hoven op de Steenen.

227. HYPNUM furculis ramosissimis: ramis subulatis utrinque attenuatis teretibus. *Sp. 1596. n. 40. Fris. 467.* *myosyroides*
 Hypnum myosyroides tenuius, capsulis nutantibus. *Dill. musc. 317. t. 41. f. 51.*
 Muscus trichodes humilis ramosus, capitulis oblongis tumidiusculis donatum. *Morif. bist. 3. p. 628. f. 15. t. 6. f. 3.*
Onder aan de stammen der Boomen, ook op en tuschen de Steenen.

A L G Æ.

J U N G E R M A N N I A.

228. JUNGERMANNIA frondibus simpliciter pinnatis: foliolis pinnatis ovatis subciliatis. *Sp. 1597. n. 1. Gelz. 655.* *asplenoides*

Li-

- Lichenastrum asplenii facie, pinnis laxioribus.
Dill. musc. 482. t. 69. f. 5.
- Muscus trichomanis facie, foliis utrimque splendentibus rotundis. *Morif. hist.* 3. p. 627. f. 15. t. 6. f. 41.
- Langs den Hierder - weg by Harderwyk.*
- complanata* 929. JUNGERMANNIA furculis repentibus: foliolis inferne auriculatis duplicato - imbricatis, ramis æqualibus. *Sp.* 1599. n. 14. *Fris.* 468.
- Jungermannia foliis circinatis imbricatis dispositis ex viridi flavescentibus. *Mich. gen.* 7. t. 5. f. 21.
- Lichenastrum imbricatum majus, squamis compressis & planis. *Dill. musc.* 496. t. 72. f. 26.
- Aan de stammen van veelerbande Boomen.*
- dilatata.* 930. JUNGERMANNIA furculis repentibus, foliis inferne auriculatis duplicato - imbricatis, ramis apice latioribus. *Sp.* 1600. n. 15. *Fris.* 469.
- Lichenastrum imbricatum minus, squamis convexo concavis. *Dill. musc.* 447. t. 72. f. 27.
- Hepaticoides, furculis & foliolis thuyæ instar compressis, minor. *Vaill. par.* 99. t. 19. f. 10.
- By de voorige, dog menigvuldiger.*
- tamarisfei.* 931. JUNGERMANNIA foliis imbricatis serie duplici: superioribus subrotundis convexis obtulis quadruplo majoribus. *Sp.* 1600. n. 16.
- Lichenastrum imbricatum, tamarisfei narbonensis facie. *Dill. musc.* 269. t. 72. f. 31.
- Hepaticoides, quæ Muscus trichomanoides terrestris minor floridus. *Vaill. par.* 100. t. 23. f. 10.
- Muscoides squamosum saxatile nigro - purpureum, furculis angustioribus, foliis circinatis minoribus. *Mich. gen.* 10. t. 6. f. 5.
- Op verscheide plaatsen aan de Beuke - Boomen.*
- ciliaris.* 932. JUNGERMANNIA furculis repentibus, foliolis duplicato - imbricatis: inferne auriculatis ciliatis. *Sp.* 1601. n. 18.
- Lichenastrum filicinum pulchrum villosum. *Dill. musc.* 503. t. 73. f. 35.
- In den Haarlemmer - hout. (MEERBURGH.)*
933. JUN-

935 Jungomysaunia viticulosa L.

- vid. " palcheripica
- Supplou. " flaccidata
- f. hg-52 " bidentata
- " " bicuspitate
- " " quinque dentata
- " " undulata
- " " nemorosa
- " " repulicata
- " " trilobata
- " " piliguis

936 Targionia "

fl. calyce 2-valvi.

cal. 2-valvis includens globum

937 Marchantia "

fl. calyce cori peltato, subtus florido.

masc. cal. peltatus, subtus tectus.

cor. 4-petalis, anthe multiflorae

sem. cal. sessil. campanulatis,
poly-spermiis

233. JUNGERMANNIA furculis erectiusculis bifari- *varia.*
am imbricatis, foliolis bipartitis Sp. 1601. n.
19. Fris. 470.
Jungermannia repens, foliis cordatis carinatis.
Mich. gen. 3. t. 5. f. 9.
Lichenastrum foliis variis. Dill. musc. 505. t. 73.
f. 36.
In de Boffchen en op de Heide; ook in sommige Ho-
ven onder 't geboomte.
234. JUNGERMANNIA acaulis, foliolo frondi inna- *epiphylla.*
to. Sp. 1602. n. 24. Gelr. 658.
Lichenastrum capitulis rotundis e foliorum medio
enascensibus. Dill. musc. 508. t. 74. f. 71.
Lichen petræus, cauliculo calceato. Baub. pin.
362. Comm. boll. 66.
Oed. dan. t. 359.
Op vochtige steenachtige plaatsen.
235. JUNGERMANNIA acaulis, fronde lineari ramo- *furcata.*
sa: extremitatibus furcatis obtusiusculis. Sp.
1602. n. 27.
Lichenastrum tenuifolium furcatum, thecis glo-
bosis pilosis. Dill. musc. 512. t. 74. f. 45.
Heparica arborea globulifera. Vaill. par. 98. t.
23. f. 11.
In 't Haagsche-Bosch in eenige groepen. (MEER-
BURGH.)

T A R G I O N I A.

236. TARGIONIA. Sp. 1603. n. 1.
Targionia minima & vulgaris. Mich. gen. 3. t. 3. *hypophylla.*
Lichen petræus minimus, fructu orobi. Baub.
pin. 362. Comm. boll. 68. Dill. musc. 532. t. 78. f. 9.
Op vochtige steenachtige plaatsen. (COMMELIN)
Habitat proprie in Italia, Hispania, & circa Con-
stantinopolin, sed in Belgio nascens mihi nondum
visa. Suspico fr COMMELINUM Jungermannia
speciem pro ea habuisse, cum iisdem cum Junger-
mannia epiphylla 934. locis crescere dicat.

M A R C H A N T I A.

237. MARCHANTIA calyce communi decemfido. *polymorpha*
Sp.

- Sp.* 1603. *n.* 1. *Gelr.* 579. *Fris.* 471.
- α. *Marchantia major*, capitulo stellato: radiis teretibus. *Mich. gen.* 2. t. 1. f. 1.
 Lichen fontanus major stellatus æque ac umbellatus & cyathophorus. *Dill. musc.* 523. t. 76. f. 6.
 Lichen petræus latifolius sive *Hepatica fontana*. *Baub. pin.* 362. *Comm. boll.* 66.
 Lichen petræus. *Lob. ic.* 2. p. 246. *Boerb. lugdb.* 1. p. 17. n. 11.
Steen-Lever-kruid. Belg.
- β. *Marchantia stellata*. *March. act.* 1713. p. 307. t. 5.
Marchantia capitulo stellato: radiis teretibus. *Mich. gen.* 2. t. 1. f. 2.
 Lichen domesticus minor stellatus æque ac umbellatus & cyathophorus. *Dill. musc.* 527. t. 77. f. 7.
 Lichen petræus stellatus. *Baub. pin.* 362. *Comm. boll.* 66.
 Lichen secundus. *Lob. ic.* 2. p. 246. *Boerb. lugdb.* 1. p. 17. n. 12.
- γ. *Marchantia calyce communi octopartito*: laciniis e plano convexis. *Linn. lapp.* 423. *Gelr.* 580.
Marchantia capitulo non dissecto. *Mich. gen.* 1. t. 1. f. 5.
 Lichen petræus umbellatus. *Baub. pin.* 362. *Comm. boll.* 66.
 Lichen tertius. *Lob. ic.* 2. p. 246. *Boerb. lugdb.* 1. p. 17. n. 13.
In de Hoven en elders, op schaduwachtige plaatsen.
Pharm. α. HEPATICÆ FONTANÆ. herb.
- cruciata.* 938. *MARCHANTIA calyce communi quadripartito*: laciniis tubulosis. *Sp.* 1604. n. 3.
 Lichen seminifer lunulatus, florifer pileatus, tandem cruciatus. *Dill. musc.* 521. t. 75. f. 5.
 Lichen seu *Hepatica lunulata*, epiphyllocarpos. *Raj. syn.* 41. *Boerb. lugdb.* 1. p. 17. n. 16.
 † *Volgens BOERHAAVE.*
- tenella.* 939. *MARCHANTIA calyce communi hæmisphærico apiculato*: margine lamellis radiato. *Sp.* 1604. n. 4.
 Lichen pileatus parvus carinatus, capitulis fibratis. *Dill. musc.* 521. t. 75. f. 4.
In de Duinen by Wassenaar, in de Elze-boesjes.
 (MEERBURGH.)
Rarissima Belgii plantula.
940. MAR

glo Marchantia Cruciata L
v Suppl. 52

glt. *Puccia* "

fr. granulis frondis insertis.
cal. o. nisi cavitate vesicularum intra folii
substantiam. cor. o. anth. cylindrica sessilis germi-
ni inaperta pist. germa tuberculata stylis fili-
formis antheram perforans. peric. sphaericum co-
ronatum anthera etnarrida. seu haem. sphaerica
pedicellate.

Puccia crystallina L. v. *Suppl.* f. 52
" *glauca* } A. 53.
" *nataus* }

glt. *Anthoceros* "

fl. calyx tubuloso, antha subulata bivalvis.
mascul. cal. sessilis cylindricus, integer.
anth. subulata longissima, 2-valvis.
fem. cal. 6-partitus. seu. 9.

anthoceros punctatus L. v. *Suppl.* f. 53

240. MARCHANTIA calyce communi quinqueloculari *conica*.
 subovato. *Sp.* 1604. n. 6.
 Lichen vulgaris major pileatus & verrucosus. *Dill.*
musc. 516. t. 75. f. 1.
 Lichen petræus, cauliculo pileolum sustinente.
Baub. pin. 362. *Boerb. lugdb.* 1. p. 17. n. 15.
Oed. dan. t. 274.
 Lichen verrucosus Dood. *Raj. syn.* 41. *Boerb.*
lugdb. 1. p. 17. n. 17.
 † Volgens BOERHAAVE.

X *Blasia*

R I C C I A.

241. RICCIA frondibus dichotomis lineari-filiformi-*fluitans*.
 bus. *Sp.* 1606. n. 4. *Fris.* 472.
 Lichenastrum aquaticum fluitans tenuifolium fur-
 catum. *Dill. musc.* 213. t. 74. f. 42.
 Hepatica palustris dichotoma, segmentis angu-
 stioribus. *Vaill. par.* 98. t. 10. f. 3.
Oed. dan. t. 275.
 In Friesland in den eersten opvaart ten Oosten het
 Verlaat by de Bonte bok, en in de Vaart by de
 Schans naar 't Heeren-veen; en elders.
 DILLENII icon melius plantam exprimit quam
 VAILLANTII.
 MEESE nunquam fructificationes in ea detexit.
 Aquis fasciculatim innatat, aut Lemnæ aliisve plan-
 tis aquaticis se adfigit; a fine Junii ad finem
 Julii præsertim obvia.

A N T H O C E R O S.

242. ANTHOCEROS frondibus indivisis sinuatis lævi-*lento*.
 bus. *Sp.* 1606. n. 2.
 Anthoceros foliis majoribus minus laciniatis. *Dill.*
musc. 476. t. 68. f. 2.
 Lichen capillaceus, ex plurimis capillamentis
 nigricantibus constans. *Merr. pin.* 72. *Comm.*
boll. 66.
 Op vochtige plaatsen, en op verrot hout. (COMM.)
 Juxta urbem Harlemensem in fossarum aggeribus.
 (Linn. b. *Cliff.* 477.)

L I C H E N.

- scriptus.* 943. LICHEN leprosus albicans, lineolis nigris ramosis characteriformibus. *Sp.* 1606. n. 1. *Gelr.* 659. *Fris.* 473.
Lichenoides crusta tenuissima, peregrinis velut litteris inscripta. *Dill. musc.* 125. t. 18. f. 1.
Op de bast van jonge Eike en andere Boomen.
- geographi-* 944. LICHEN leprosus flavescens, lineolis nigris
cus. mappam referens. *Sp.* 1607. n. 2. *Fris.* 474.
Lichenoides nigro-flavum tabulæ geographica
instar pictum. *Dill. musc.* 126. t. 18. f. 5.
Oed. dan. t. 468. f. 1.
*Zeer fraay op Boomen, wier bast nog ongeborsten en
glad is.*
- rugosus.* 945. LICHEN leprosus albicans, lineolis simplicibus punctisque nigris confertis. *Sp.* 1607. n. 3. *Fris.* 475.
Lichenoides punctatum & rugosum nigrum. *Dill. musc.* 125. t. 18. f. 2.
*In de Boffchen aan de stammen van Beuke- en Eike-
Boomen.*
- sanguinari-* 946. LICHEN leprosus cinereo-virescens, tuberculis
us. atris. *Sp.* 1607. n. 4. *Gelr.* 660.
Lichenoides leprosum, crusta cinereo-virescente, tuberculis nigerrimis. *Dill. musc.* 126. t. 18. f. 3.
Aan de stammen der Boomen op veele plaatsen.
- fusco-ater.* 947. LICHEN leprosus fuscus, tuberculis atris. *Sp.* 1607. n. 5. *Fris.* 476.
*Buiten Francker op stammen van doode Eschen-
boomen.*
- fagineus.* 948. LICHEN leprosus albus, tuberculis albis farineis. *Sp.* 1608. n. 10. *Fris.* 478.
Op veele plaatsen op de bast van Beuke-boomen.
- ericetorum.* 949. LICHEN leprosus candidus, tuberculis incarnatis. *Sp.* 1608. n. 12. *Gelr.* 598. *Fris.* 479.
Coralloides fungiforme carneum, basi leprosa.
Dill. musc. 76. t. 14. f. 1.

X Blasia "

fr. cylindrica, tubulosa

masc. cal. cylindrica, granis repletas.

foem. cal. nudas; fructu subrotundo, foliis
inverso, polyspermo.

Blasia pusilla L. a Suppl. f. 32.

Lichen "

fr. receptaculo tenui nitido

masc. receptaculis subrotundis,

planisculis nitidis

foem. farina foliis adspersa

Fungilli incarnati coloris minuti musco infidentes.

Mentz. pug. t. 6. Comm. boll. 40.

Oed. dan. t. 472.

Op de Heide by Lovenich op de Veluwe; op de Rhenense-berg; in de Haarlemmer-hout, en in verscheide Bosschen in Friesland, en elders.

950. LICHEN crustaceus flavus, scutellis luteis. *Sp. candelarius*

1608. n. 13. Fris. 480.

Lichenoides crustosum orbiculis & scutellis flavis.

Dill. musc. 136. t. 18. f. 18.

Aan de stammen van veelerbande oude Boomen, en aan oude Muuren.

951. LICHEN crustaceus albicans, scutellis pallidis. *palliduscent.*

Sp. 1608. n. 15.

Lichenoides crustosum orbiculare incanum. Dill.

musc. 130. t. 18. f. 17.

Op den bast der Boomen op veele plaatsen.

Ipsos etiam Muscos arboribus adnascens investit.

952. LICHEN crustaceus albicans, scutellis nigris. *subfuscus.*

junioribus urceolatis cavis. Sp. 1609. n. 16.

Getr. 661. Fris. 481.

Lichenoides crustaceum & leprosum, scutellis

subfuscis. Dill. musc. 134. t. 18. f. 16.

Gelyk de voorgaande.

953. LICHEN imbricatus, foliolis sinuatis scabris lacunosis, scutellis badiis. *lacunosis.*

Sp. 1609. n. 19.

Lichenoides vulgatissimum cinereo glaucum lacunofum & cirrhosum. Dill. musc. 188. t. 24. f. 83.

Muscus cranio humano innatus. Baub. hist. 3. p.

764. Comm. boll. 78.

Op Doods-hoofden van Menschen, die in een woch-

tigen kelder zyn gelegd.

Pharm. USNEA cranii humani.

Non solum hic Lichen, sed & varia Hypna cranii

innascuntur. Vid. Dill. musc. 190.

954. LICHEN imbricatus, foliolis lobatis nitidis livideis. *olivaceus.*

Sp. 1610. n. 21. Fris. 482.

Lichen crustæ modo arboribus adnascens, olivaceus. Vaill. par. t. 20. f. 8.

Lichenoides olivaceum, scutellis amplioribus

verrucosis, *Dill. musc.* 184. t. 24. f. 78.
Op veele plaatsen, aan de basten der Boomen, aan
Muuren, en andere steenen.

- parietinus.* 955. LICHEN imbricatus, foliis crispis fulvis, peltis
concoloribus fulvis. *Sp.* 1610. n. 25. *Fris.* 483.
Lichen dioscoridis & plinii secundus. *Col. ecphr.*
1. 331. *Boerb. lugdb.* 1. p. 16. n. 1. 2. 3.
Lichenoides vulgare sinuosum, foliis & scutellis
luteis. *Dill. musc.* 180. t. 24. f. 76.
Muscus crustæ modo arboribus adnascens. *Baub.*
pin. 361. *Comm. boll.* 77.
Zeer gemeen aan oude Fruit - en anderen Boomen, oot
aan Muuren, planken, paalen, en anderen licbaa-
men.
Variat colore cinereo, viridante & flavescente.
- physodes.* 956. LICHEN imbricatus: laciniis obtusis subinflatis.
Sp. 1610. n. 26. *Gelr.* 662. *Fris.* 484.
Lichenoides ceratophyllum obtusius & minus ra-
mosum. *Dill. musc.* 154. t. 20. f. 49.
Aan de stammen der Berke-boomen.
- foliatis.* 957. LICHEN imbricatus: foliolis oblongis laciniatis
angustis cinereis, scutellis pullis. *Sp.* 1611. n.
27. *Gelr.* 663. *Fris.* 485.
Lichen crustæ modo arboribus adnascens, tenui-
ter divisus. *Tourn. inst.* 548. *Boerb. lugdb.* 1.
p. 16. n. 5.
Lichenoides cinereum, segmentis argutis stellatis,
scutellis nigris. *Dill. musc.* 176. t. 24. f. 70.
Aan de basten der Boomen op veele plaatsen.
- stellatis.* 958. LICHEN foliaceus erectiusculus: laciniis lineari-
bus ciliatis, scutellis pedunculatis crenatis. *Sp.*
1611. n. 28.
Lichen latifolius ramosus minor hirsutus. *Tourn.*
inst. 550. t. 325. f. C. *Boerb. lugdb.* 1. p. 17.
n. 25.
Lichenoides hispidum majus & rigidius, scutellis
nigris. *Dill. musc.* 150. t. 20. f. 45.
Musco - fungus arboreus cinereus scutellatus,
marginibus pilosis. *Morif. hist.* 3. p. 634. f. 15.
t. 7. f. 6. *Boerb. lugdb.* 1. p. 17. n. 21.
β. Lichen cinereus arboreus, marginibus ambriatis.
Tourn.

CRYPTOGAMIA ALGAE

1848. 1849. 1850. 1851. 1852. 1853. 1854. 1855. 1856. 1857. 1858. 1859. 1860.

1848. 1849. 1850. 1851. 1852. 1853. 1854. 1855. 1856. 1857. 1858. 1859. 1860.

1848. 1849. 1850. 1851. 1852. 1853. 1854. 1855. 1856. 1857. 1858. 1859. 1860.

1848. 1849. 1850. 1851. 1852. 1853. 1854. 1855. 1856. 1857. 1858. 1859. 1860.

1848. 1849. 1850. 1851. 1852. 1853. 1854. 1855. 1856. 1857. 1858. 1859. 1860.

1848. 1849. 1850. 1851. 1852. 1853. 1854. 1855. 1856. 1857. 1858. 1859. 1860.

1848. 1849. 1850. 1851. 1852. 1853. 1854. 1855. 1856. 1857. 1858. 1859. 1860.

1870. Bull. Soc. Sci. Ind. Nat. 1870. p. 100.
On the nature of the ...
Murch. Journ. Linn. Soc. 1870.

1871. Journ. Linn. Soc. 1871. p. 100.
On the nature of the ...
Murch. Journ. Linn. Soc. 1871.

1872. Journ. Linn. Soc. 1872. p. 100.
On the nature of the ...
Murch. Journ. Linn. Soc. 1872.

1873. Journ. Linn. Soc. 1873. p. 100.
On the nature of the ...
Murch. Journ. Linn. Soc. 1873.

1874. Journ. Linn. Soc. 1874. p. 100.
On the nature of the ...
Murch. Journ. Linn. Soc. 1874.

1875. Journ. Linn. Soc. 1875. p. 100.
On the nature of the ...
Murch. Journ. Linn. Soc. 1875.

1876. Journ. Linn. Soc. 1876. p. 100.
On the nature of the ...
Murch. Journ. Linn. Soc. 1876.

1877. Journ. Linn. Soc. 1877. p. 100.
On the nature of the ...
Murch. Journ. Linn. Soc. 1877.

1878. Journ. Linn. Soc. 1878. p. 100.
On the nature of the ...
Murch. Journ. Linn. Soc. 1878.

1879. Journ. Linn. Soc. 1879. p. 100.
On the nature of the ...
Murch. Journ. Linn. Soc. 1879.

1880. Journ. Linn. Soc. 1880. p. 100.
On the nature of the ...
Murch. Journ. Linn. Soc. 1880.

Tourn. inst. 550. Eoerb. lugdb. 1. p. 18. n. 29.
Aan veele Boomen.

959. LICHEN foliaceus adscendens laciniatus: mar-^{islandicus.}
ginibus elevatis ciliatis. Sp. 1611. n. 29.

β. Lichenoides eryngii folia referens, tenuioribus
& crispioribus foliis. Dill. musc. 212. t. 28. f. 112.
Oed. dan. t. 155.

Op den weg van Leiden naar Voorschooten aan
een oude Schutting. (MEERBURGH.)

960. LICHEN foliaceus adscendens laciniatus crispus ^{nivalis.}
glaber lacunofus albus margine elevato. Sp.
1612. n. 30.

Lichenoides lacunofum candidum glabrum, en-
diviæ crispæ facie. Dill. musc. 162. t. 21. f. 56.

Oed. dan. t. 227.

In de Duinen by Hillegom. (MEERBURGH.)

961. LICHEN foliaceus laciniatus obtusus glaber: ^{pulmonarib.}
supra lacunofus; subtus tomentosus. Sp. 1612. ^{us.}
n. 31. Gelr. 581. Fris. 487.

Lichenoides pulmoneum reticulatum vulgare,
marginibus peltiferis. Dill. musc. 212. t. 29. f.
113.

Muscus pulmonarius. Baub. pin. 361. Comm. boll.
78.

Longe - kruid. Belg.

Aan de stammen en takken van oude Boomen, en aan
vochtige wallen en dykjes op veele plaatsen.

Pharm. MUSCUS PULMONARIUS.

962. LICHEN foliaceus decumbens furfuraceus: la-^{furfuraceus}
ciniis acutis; subtus lacunofus atris. Sp. 1612.
n. 32.

Lichenoides cornutum amarum: desuper cinere-
um; inferne nigrum. Dill. musc. 157. t. 21. f. 52.

Muscus amarus, absinthii folio. Baub. bist. 3. p.
764. Comm. boll. 78.

Aan oude planken van schuttingen aan de Duinkant.

963. LICHEN foliaceus erectus compressus ramosus: ^{farinaceus.}
verrucis marginalibus farinosis. Sp. 1613. n. 35.

Gelr. 664. Fris. 488.

Lichenoides segmentis argutioribus ad margines

- verrucosis & pulverulentis. *Dill. musc.* 172. t. 23. f. 63.
 Aan oude Beuke- en Eike-boomen, als mede aan
 schuttingen, bekken, en paalen.
- salicaris.* 964. LICHEN foliaceus erectus linearis ramosus lacunofus convexus mucronatus. *Sp.* 1613. n. 36. *Fris.* 489.
 Lichen cinereus latifolius ramosus. *Tourn. inst.* 550. *Vaill. par.* 115. t. 20. f. 6. *Boerb. lugdb.* 1. p. 17. n. 28.
 Lichenoides coralliforme rostratum & canaliculatum. *Dill. musc.* 170. t. 23. f. 62.
 Muscus arboreus ramosus coralloides. *Baub. pin.* 361. *Comm. boll.* 77.
 Aan de Takken van Appel- en anderen Boomen.
- fraxineus.* 965. LICHEN foliaceus erectus oblongus lanceolatus sublacinatus lacunofus glaber; scutellis subdunculatis. *Sp.* 1614. n. 37. *Gelr.* 665. *Fris.* 490.
 Lichen pulmonarius cinereus mollior, in amplias lacinias divisus. *Tourn. inst.* 549. t. 325. f. A. *B. Boerb. lugdb.* 1. p. 17. n. 27.
 Lichenoides longifolium rugosum rigidum. *Dill. musc.* 165. t. 22. f. 59.
 F. Musco-fungus arboreus angustior scutellatus & peltatus. *Moris. hist.* 3. p. 634. f. 15. t. 7. f. 3. *Boerb. lugdb.* 1. p. 17. n. 26.
 Aan de stammen van Eike- en Beuke-boomen.
- grunstri.* 966. LICHEN foliaceus erectiusculus lacunofus: sub-
 tus tomentosus albus. *Sp.* 1614. n. 39.
 Lichen cinereus cornua damæ referens. *Tourn. inst.* 549. *Boerb. lugdb.* 1. p. 17. n. 24.
 Lichen arboreus, variis magnitudine, ramis, foliis, colore, ex variis arboribus lectus hyeme sævissima. *Boerb. lugdb.* 1. p. 17. n. 23.
 Lichenoides cornutum bronchiale molle subtruncatum. *Dill. musc.* 160. t. 21. f. 55.
 Aan de Wilge, Effche en anderen Boomen, dog voornamelyk aan den Slee-Doorn. 421.
- caperatus.* 967. LICHEN pallide viridis rugosus margine undulatus. *Sp.* 1614. n. 41. *Gelr.* 584. *Fris.* 491.
 Lichenoides caperatum rosacee expansum. *Dill. musc.* 193. t. 25. f. 97.
 a. Li.

CRYPTOGAMIA PLANTARUM

1. *Cladonia* *... ..*
2. *... ..*
3. *... ..*
4. *... ..*
5. *... ..*
6. *... ..*
7. *... ..*
8. *... ..*
9. *... ..*
10. *... ..*

11. *... ..*
12. *... ..*
13. *... ..*
14. *... ..*
15. *... ..*
16. *... ..*
17. *... ..*
18. *... ..*
19. *... ..*
20. *... ..*

21. *... ..*
22. *... ..*
23. *... ..*
24. *... ..*
25. *... ..*
26. *... ..*
27. *... ..*
28. *... ..*
29. *... ..*
30. *... ..*

31. *... ..*
32. *... ..*
33. *... ..*
34. *... ..*
35. *... ..*
36. *... ..*
37. *... ..*
38. *... ..*
39. *... ..*
40. *... ..*

41. *... ..*
42. *... ..*
43. *... ..*
44. *... ..*
45. *... ..*
46. *... ..*
47. *... ..*
48. *... ..*
49. *... ..*
50. *... ..*

51. *... ..*
52. *... ..*
53. *... ..*
54. *... ..*
55. *... ..*
56. *... ..*
57. *... ..*
58. *... ..*
59. *... ..*
60. *... ..*

CRYPTOGAMA ALGAE

Faint, illegible text, likely bleed-through from the reverse side of the page. The text appears to be organized into several paragraphs or sections, possibly describing different species or groups of algae. Some words like "Laminaria" and "Gelidium" are faintly visible.

4. Lichen crustæ modo asseribus adnascens latior mollior, vix vasculosus cinereus. *Boerb. lugdb.* 1. p. 16. n. 6.
8. Lichen crustæ modo asseribus adnascens, latior mollior, vix vasculosus roseus. *Boerb. lugdb.* 1. p. 16. n. 7.
7. Lichen crustæ modo asseribus adnascens, latior mollior, vix vasculosus, eleganter variegatus ex roseo, albo, nigrescente. *Boerb. lugdb.* 1. p. 16. n. 8.
- Aan oude boomen, planken, kei - steenen, ook aan de dykjes langs den Hierder - weg by Harderwyk.
568. LICHEN foliaceus depressus lobatus glaber: *glaucus.* margine crispo farinaceo. *Sp.* 1615. n. 42.
- Lichenoides endiviæ foliis crispis splendentibus subtus nigricantibus. *Dill. musc.* 192. t. 25. f. 96.
- Musco - fungus lichenoides arborum crispus oine-reus subtus nigricans. *Morif. bist.* 3. p. 633. f. 15. t. 7. f. 4.
- Oed. dan.* t. 598.
- Op de Duinen te Catwyk. (MEERBURGH.)
569. LICHEN coriaceus repens lobatus obtusus pla-canus: subtus venosus villosus, pelta marginali adscendente. *Sp.* 1616. n. 48. *Geir.* 582. *Fris.* 493.
- Lichen maritimus. *C. B. Comm. boll.* 65. *Boerb. lugdb.* 1. p. 16. n. 10.
- Lichen pulmonarius saxatilis digitatus. *Vaill. par.* 116. t. 21. f. 16.
- Lichenoides digitatum cinereum, lactucæ foliis, sinuosis. *Dill. musc.* 200. t. 27. f. 102.
- Musco - fungus terrestris latifolius cinereus: hepaticæ facie. *Morif. bist.* 3. p. 632. f. t. 7. f. 1.
- Honds - Mosch. Belg.
- Op dorre zandige plaatsen aan de Bronsbergen buiten Zutphen; in de Duinen, veel te Catwyk; op 't hooge veld in den Haarlemmer - hout; by Kranenborgs - erf in Tonsel buiten Harderwyk; in Friesland, in de Wouden op verscheide plaatsen, onder de Heide - struiken; als ook aan dykjes en wallen in de schaduw.
- Pharm. MUSCUS CANINUS f. LICHEN CINE-REUS TERRESTRIS.

Hujus plures ratione fimbriarum varietates in maritimis oris detexit Magnus BOERHAAVIUS.

pustulatus. 970. LICHEN umbilicatus: subtus lacunofus furfure nigro adspersus. *Sp.* 1617. n. 53.

Lichen crustæ modo saxi adnascens verrucosus cinereus & exustus. *Tourn. inst.* 549. *Vaill. par.* 116. t. 20. f. 9. *Boerb. lugdb.* 1. p. 16. n. 9.

Lichenoides pustulatum cinereum & veluti ambulatum. *Dill. musc.* 227. t. 30. f. 131.

Oed. dan. t. 597. f. 2.

Op groote Kei-steenen, die lang in de open lucht hebben gelegen.

cocciferus. 971. LICHEN scyphifer simplex integerrimus, stipite cylindrico, tuberculis coccineis. *Sp.* 1618. n. 58. *Gelr.* 666. *Fris.* 494.

Lichen pyxidatus prolifer, acetabulorum fimbriis tumentibus coccineis. *Boerb. lugdb.* 1. p. 18. n. 36.

Coralloides scyphiforme tuberculis coccineis. *Dill. musc.* 82. t. 14. f. 7.

Veel op dorre Hei-gronden, en in 't Haagsche Bosch.

Pharm. MUSCUS PYXIDATUS.

cornucopioides. 972. LICHEN scyphifer simplex folio brevior, tuberculis coccineis. *Sp.* 1619. n. 59.

Coralloides scyphiforme: marginibus radiatis & foliatis. *Dill. musc.* 85. t. 14. f. 9.

In de Duinen by het Huis ten Deyl. (MEERBURCH.)

pyxidatus. 973. LICHEN scyphifer simplex crenulatus, tuberculis fuscis. *Sp.* 1619. n. 60. *Fris.* 495. *Gelr.* 587.

Lichen pyxidatus major. *Tourn. inst.* 549. t. 325. f. D. *Vaill. par.* 115. t. 21. f. 8. *Boerb. lugdb.* 1. p. 18. n. 30.

Coralloides scyphiforme, tuberculis fuscis. *Dill. musc.* 79. t. 14. f. 6.

Muscus pyxoides terrestris. *Baub. pin.* 361. *Comm. Holl.* 78.

β. Lichen pyxidatus prolifer. *Tourn. inst.* 549. *Vaill. par.* 115. t. 21. f. 5. *Boerb. lugdb.* 1. p. 18. n. 37.

γ. Lichen pyxidatus, acetabulorum oris fuscis & tumentibus.

1871. Lichen...
 Lichen...
 Lichen...
 Lichen...
 Lichen...
 Lichen...

1872. Lichen...
 Lichen...
 Lichen...
 Lichen...
 Lichen...
 Lichen...

1873. Lichen...
 Lichen...
 Lichen...
 Lichen...

1874. Lichen...
 Lichen...
 Lichen...
 Lichen...
 Lichen...
 Lichen...

- mentibus. *Tourn. inst.* 549. *Boerb. lugdb.* 1. p. 18. n. 37.
4. Lichen pyxidatus, acetabulorum oris nigerrimis & tumentibus. *Boerb. lugdb.* 1. p. 18. n. 38.
By de voorgaande.
974. LICHEN scyphifer simplex denticulatus, stipi-^{fimbriatus.} te cylindrico. *Sp.* 1619. n. 61. *Fris.* 496.
Lichen pyxidatus minor. *Tourn. inst.* 549. *Vaill.* par. 115. t. 21. f. 6. *Mich. gen.* 83. t. 41. f. 45. *Boerb. lugdb.* 1. p. 18. n. 31.
Coralloides scyphiforme gracile, marginibus ferratis. *Dill. musc.* 84. t. 14. f. 8.
In de Bosschen op dorre gronden.
975. LICHEN scyphifer ramosus denticulatus filifor-^{gracilis.} mis. *Sp.* 1619. n. 62. *Fris.* 497.
Coralloides scyphiforme serratum elatius, caulibus gracilibus glabris. *Dill. musc.* 88. t. 14. f. 13.
Musco-fangus pyxidatus gracilior ramosus, calycibus ferratis. *Morif. hist.* 3. p. 362. f. 15. t. 7. f. 6.
By de voorgaande.
976. LICHEN scyphifer ramosissimus: ramis cylindri-^{digitatus.} cis, calycibus integris nodosis. *Sp.* 1620. n. 63. *Fris.* 498.
Coralloides ramulosum, tuberculis coccineis. *Dill. musc.* 96. t. 15. f. 19.
Als vooren.
977. LICHEN scyphifer simpliciusculus subventrico-^{cornutus.} sus, calycibus integris. *Sp.* 1620. n. 64. *Fris.* 499.
Coralloides vix ramosum, scyphis obscuris. *Dill. musc.* 90. t. 15. f. 14.
Als vooren.
978. LICHEN pyxidatus non ramosus, acetabulis fimbriatis. *Tourn. inst.* 549. *Boerb. lugdb.* 1. p. 18. n. 34.
Lichen cornubus simplicissimis acutis farinosis. *Hall. hist.* 1902.
Coralloides scyphiforme cornutum. *Dill. musc.* 92. t. 15. f. 16.

- β. Lichen pyxidatus, corniculis aduncis. *Tourn. inst.*
549.
Lichen pyxidatus minimus. *Boerb. lugdb.* 1. p.
18. n. 33.
Op de Heide, in de Boffchen.
979. LICHEN scyphifer simpliciusculus subventrico-
sus, calycibus dentatis. *Sp.* 1620. n. 65.
Lichen pyxidatus teres, acetabulis minoribus re-
pandis. *Tourn. inst.* 549. *Mich. gen.* 30. t. 41.
f. 1. *Boerb. lugdb.* 1. p. 18. n. 33.
Op de Heide.
980. LICHEN fruticulosus perforatus ramosissimus,
ramulis nutantibus. *Sp.* 1620. n. 66. *Gelr.* 588.
Fris. 500.
Coralloides montanum fruticuli specie ubique
candicans. *Dill. musc.* 107. t. 16. f. 29.
Coralloides corniculis candidissimis. *Tourn. inst.*
595. *Boerb. lugdb.* 1. p. 19. n. 5.
Muscus corallinus, sive Corallina montana. *Tab-
bern. ic.* 810.
Muscus coralloides, sive cornutus montanus.
Baub. pin. 391. *Comm. holl.* 78.
Oed. dan. t. 180.
Geboornde Berg - Moscb. Belg.
- γ. Coralloides candida ramosissima exigua. *Boerb.*
lugdb. 1. p. 19. n. 6.
δ. Coralloides candida ramosissima mollis. *Boerb.*
lugdb. 1. p. 19. n. 7.
ε. Coralloides candida ramosissima mollis capillaris.
pilo tenuioribus. *Boerb. lugdb.* 1. p. 19. n. 9.
*Op de Duinen te Catwyk, en 't booge veld aan den
Haarlemmer - hout; ook op dorre Hei-gronden.
Rangiferi in Lapponia, qui hoc Lichene per integrum
hyemem vitam sustentant, eum effodiunt, etiam
ad altitudinem duarum orgyarum nive lecta sit tollunt,
uti Ill. LINNÆUS, cum in Belgio degebat, mihi
retulit.*
981. LICHEN fruticulosus perforatus, ramulis bre-
vissimis acutis. *Sp.* 1621. n. 67. *Fris.* 501.
Coralloides perforatum minus molle & tenue.
Dill.

987 *Lichen atroviridis* L.
 " *byssoides* L.
 " *pectatus* L.
 " *atro-albus* L.
 " *carpinus* L.
 " *corallinus* L.
 " *cinereo-fuscus* L.
 " *ochroleucus* L.
 " *tartareus* L.
 " *parellus* L.
 " *ater* L.
 " *centrifugus* L.
 " *crispus* L.
 " *orbicularis* L.
 " *pullus* L.
 " *vacetabularis* L.
 " *nigrescens* L.
 " *tenellus* L.
 " *apertus* L.
 " *perlatas* L.
 " *foliaceus* L.
 " *pascalis* L.
 " *spinulosus* L.
 " *cauleatus* L.
 " *papillaria* L.
 " *furcatus* L.

Suppl. p. 53-763.

- Dill. musc.* 99. t. 19. f. 22.
 β. Coralloides perforatum majus molle & crassum.
Dill. musc. 98. t. 16. f. 21. B.
 Op booge Hei-velden.
982. LICHEN fruticulosus subdichotomus, ramis fim-^{subulatus.}
 plicibus subulatis. *Sp.* 1621. n. 68. *Fris.* 502.
 Coralloides corniculis longioribus & rarioribus.
Dill. musc. 102. t. 16. f. 26.
 Coralloides cornua cervi referens, corniculis lon-
 gioribus. *Tourn. inst.* 565. *Boerb. lugdb.* 1. p.
 16. n. 2.
 Muscus corniculatus. *Tabern. ic.* 809. *Baub. bist.*
 3. p. 767.
- β. Coralloides sparsum, caulibus tortuosis & spinosis.
Dill. musc. 101. t. 16. f. 24.
 Coralloides cornua cervi referens, corniculis bre-
 vioribus. *Tourn. inst.* 565. *Boerb. lugdb.* 1. p.
 18. n. 1.
 Muscus coralloides saxatilis cervi cornua referens.
Baub. pin. 361. *Comm. holl.* 78.
 Op den Tryffelberg by Hattem. β. Op vochtige
 steenachtige plaatsen, en op Hei-velden.
 β. Pro distincta specie habetur a DILLENIO.
983. LICHEN fruticulosus ramosus articulatus, arti-^{Meessii.}
 culis longis cylindricis, peltis pedunculatis.
Fris. 503. t. 1.
 Corallina (terrestris) opposita ramosa, articularis
 cylindricis, fructificationibus lateralibus pedun-
 culatis transversim oblongis. *Pallas Zoophyt.* 427.
 Op de Berggummer-Heide in Friesland.
 Cl. I. ELLIS (act. angl. vol. LVII. ad ann. 1767.
 p. 420.) ad Zoophyta hunc Lichenem refert, sta-
 tuens non esse plantam, sed ē mari, quod Belgi-
 um olim obtigit, adventitium esse, atque, quod
 Cl. PALLAS. ut fructificationes describit, ramos
 esse imperfectos. III. LINNEUS (syst. nat. edit.
 12. tom. 1. p. 1206.) quoque ad Vermes Zoophy-
 ta refert nomine Coralline terrestris.
984. LICHEN filamentosus pendulus, ramis implexis, p^{scutatus.}
 scutellis radiatis. *Sp.* 1662. n. 72. *Gebr.* 583.
 Ufnea vulgaris, loris longis implexis. *Dill. musc.*
 56. t. 11. f. 1.

- Muscus arboreus, usnea officinarum. *Baub. pin.*
361. *Comm. boll.* 77.
Boom - Mosch. Belg.
Aan veelerbande soorten van Boomen.
Pharm. MUSCUS ARBOREUS.
- hirtus.* 985. LICHEN filamentosus ramosissimus erectus, tuberculis farinaceis sparsis. *Sp.* 1623. n. 78.
Gelr. 667.
Usnea vulgatissima tenuior & brevior sine orbiculis. *Dill. musc.* 67. t. 13. f. 12.
Muscus ramosus. *Tabern. ic.* 807.
Veel aan verscheide Boomen.
- articulatus* 986. LICHEN filamentosus articulatus, ramulis tenuissimis punctatis. *Sp.* 1623. n. 80.
Usnea capillacea & nodosa. *Dill. musc.* 60. t. 11. f. 4.
Muscus arboreus nodosus. *Baub. pin.* 361.
Musco-fungus arborum nodosus, s. geniculatus.
Morif. hist. 3. p. 634. f. 15. t. 7. f. 11.
In de Duinen te Wassenaar. (MEERBURGH.)
- floridus.* 987. LICHEN filamentosus ramosus erectus, scutellis radiatis. *Sp.* 1624. n. 81. *Gelr.* 585.
Usnea vulgatissima tenuior & brevior cum orbiculis. *Dill. musc.* 69. t. 13. f. 13.
Muscus arboreus cum orbiculis. *Baub. pin.* 361.
Comm. boll. 77.
Muscus ramosus floridus. *Tabern. ic.* 808.
Veel aan Beuke-boomen.

T R E M E L L A.

- Nostoc.* 988. TREMELLA plicata undulata. *Sp.* 1625. n. 2.
Gelr. 668. *Gmel. fuc.* 222.
Tremella terrestris sinuosa pinguis & fugax. *Dill. musc.* 52. t. 10. f. 14.
Nostoc paracelsi. act. paris. 1708. p. 228.
In de Hoven en Wei-landen in de Na-zomer na langdurigen regen.
- verrucosa.* 989. TREMELLA tuberculosa solida rugosa. *Sp.* 1625. n. 5. *Gelr.* 670. *Gmel. fuc.* 227.
Tremella fluviatilis gelatinosa & uterculosa. *Dill. musc.*

988. Tremella aquatica
a. gelatinosa.

fructificationes vix manifeste in
Corporum gelatinoso.

990 C. 1 Tremella licheno. des. Suppl. f. 63.

X Valsa Suppl. f. 63.

gqi fucus "

A. Scoriaea

ma se. vesicularibus intertextis.

form. vesicula adspersa granis immor-
tis! apice prominulis. sem. Solitaria.

musc. 54. t. 10. f. 16.
In de Beeken op de Steenen by Effenburg, Vaassen,
Reukum, en elders op de Veluwe.

990. TREMELLA subglobosa fessilis solitaria glabra. *purpurea.*

Sp. 1626. n. 7. *Fris.* 5-8.

Lichenoides tuberculatum, amæne purpureum.

Dill. musc. 127. t. 18. f. 6.

Aan kwynende en doode takken van Abricose, Aal-
bezie, en andere soorten van Boomen in 't Voor-
en Na-jaar.

Colore suo pulchre rubro facile dignoscitur.

F U C U S.

991. Fucus caule filiformi ramoso, foliis lanceolatis *notant.*

serratis, fructificationibus globosis peduncula-

tis. *Sp.* 1628. n. 13. *Gmel fuc.* 92.

Fucus folliculaceus, serrato folio. *Baub. pin.* 365.

Lenticula marina, serratis foliis. *Dalech. hist.* 1397.

Zee-Kroos Belg.

Op 't Strand tusschen Scheveningen en Catwyk.

(MEERBURGH.)

992. Fucus fronde plana dichotoma costata serrato-*serratus.*

dentata, fructificationibus terminalibus tuber-

culosi. *Sp.* 1626. n. 1. *Easter. opusc.* 6. p. 120.

n. 3. f. 3. *Gmel. fuc.* 57.

Fucus f. Alga latifolia major dentata. *Morif. hist.*

3. p. 648. f. 15. t. 9. f. 1. *bona*

Te Catwyk aan 't Strand. (MEERBURGH.)

993. Fucus fronde plana dichotoma costata integer. *vesiculosus.*

rima: vesiculis axillaribus geminis: terminali-

bis tuberculatis. *Sp.* 1626. n. 2. *Fris.* 509.

Gmel. fuc. 60.

Fucus maritimus vel Quercus maritima vesiculas

habens. *Baub. pin.* 365. *Comm. boll.* 39.

Quercus marina. *Lob. ic.* 2. p. 255. *Clus. hist.* 1.

p. 21.

Zee-Eike. Belg.

Overvloedig in de Zuider-Zee omtrent 't Eyland

Wieringen, en aan 't Zee-strand van Friesland.

Potenter resolvit tumores duros. *Vid. Gmel. fuc.*

p. 67.

994. Fu-

- divaricatus* 994. *Fucus* fronde plana dichotoma integerrima, axillis divaricatis: vesiculis axillaribus geminis. *Sp.* 1627. n. 8. *Fris.* 511.
Fucus bulbatus frutescens, caule nudo, foliis rectis compressis bifidis. *Morif. bist.* 3. p. 647. f. 15. t. 8. f. 5.
In Friesland tusschen Harlingen en Dykshoek op versteide plaatsen aan 't Strand.
Cl. GMBLINUS (Fuc. p. 62.) pro varietate Fuci vesiculosi habet.
- ceranoides.* 995. *Fucus* fronde plana dichotoma integerrima punctata lanceolata, fructificationibus tuberculatis bifidis terminalibus. *Sp.* 1626. n. 3. *Fris.* 510. *Gmel. fuc.* 115.
Fucus humilis dichotomus ceranoides, latioribus foliis ut plurimum verrucosis. *Morif. bist.* 3. p. 646. f. 15. t. 8. f. 13.
By de voorige; ook by Wieringen.
Morisoni icon non satis bona. Vid. Meese Fris. 510.
- canaliculatus.* 996 *Fucus* fronde plana dichotoma integerrima canaliculata lineari, fructificationibus tuberculatis bipartitis obtusis. *Syst. edit.* 13. p. 812. *Gmel. fuc.* 73. t. 1. A. f. 2.
Oed. dan. t. 244.
 β. *Fucus excisus.* *Sp.* 1627. n. 10.
Fucus dichotomus membranaceus ex viridi flavescens ceranoides angulos rotundiusculos efformans. *Morif. bist.* 3. p. 646. f. 15. t. 8. f. 11.
Te Catwyk aan 't Strand. (MEERBURGH.)
- nodosus.* 997. *Fucus* fronde compressa dichotoma, foliis distichis integerrimis, vesiculis innatis solitariis dilatatis. *Sp.* 1628. n. 11. *Fris.* 512. *Baster. opusc.* 6. p. 121. t. 11. f. 5. *Gmel. fuc.* 78. t. 1. B. f. 1.
Fucus maritimus nodosus. *Baub. pin.* 365. *Comm. boll.* 39.
Fucus marinus tertius. *Dod. pempt.* 480.
Oed. dan. t. 146.
Knobbelachtig Wierd, Pater noster Wierd. Belg. Omtrent het Eyland Wieringen, en in Friesland aan 't Stand. 998. Fuc.

... the ... of ...
... the ... of ...
... the ... of ...

... the ... of ...
... the ... of ...
... the ... of ...

... the ... of ...
... the ... of ...
... the ... of ...

... the ... of ...
... the ... of ...
... the ... of ...

... the ... of ...
... the ... of ...

1002. 6. 9 *Fucus boreus* L.
" *digitatus* L.
v. 2. Suppl. p. 64

998. *Fucus* fronde compressa ramosa, foliis distichis alternis integerrimis, fructificationibus pedunculatis oblongis mucronatis. *Sp.* 1529. n. 17. *Fris.* 513. *Gmel. fuc.* 81. t. 2. B.
Fucus marinus quartus. *Dod. pempt.* 480.
Fucus maritimus alter, tuberculis paucissimis.
Baub. pin. 368. *Comm. boll.* 39.
Oed. dan. t. 106.
 By de voorige, en ook te Harderwyk aan 't Zee-Strand.
Sape huic innascitur Sertularia pluma.
999. *Fucus* fronde filiformi ramosissima, vesiculis ovatis terminatis foliolis multipartitis obtusis apice fructificantibus. *Sp.* 1629. n. 20. *Gmel. fuc.* 86. t. 2. A. f. 3.
Fucus radicibus arborum fibrosis similis. *Raj. syn.* 49. n. 45. *Mees. fris.* 514.
Fucus folliculaceus, foliis foeniculi brevioribus. *Baub. pin.* 365.
 In Friesland aan de Zee.
Coloris est rufi, substantiæ corneæ.
1000. *Fucus* fronde filiformi subfragili opaca. *Sp. Filum.* 1631. n. 31. *Gmel. fuc.* 131.
Fucus sive Filum maritimum germanicum. *Bocc. mus.* 1. p. 271. t. 9. f. 9.
Filum maritimum germanicum. *Baub. prodr.* 155.
Alga nigro capillaceo folio. *Baub. pin.* 364.
Comm. boll. 5.
 By 't Eyland Wieringen.
1001. *Fucus* fronde palmata plana. *Sp.* 1630. n. 26. *palmatus.*
Fucus membranaceus ceranoides. *Baub. prodr.* 155.
Fucus foliaceus humilis palmam humanam referens. *Moris. bist.* 3. p. 646. f. 15. t. 8. f. 1.
Alga membranacea ceranoides. *Baub. pin.* 364.
Comm. boll. 5.
 Aan de Stranden van de Noord-Zee, omtrent Zandvoort.
 Cl. Gmelinus synonyma Baubini ad Suum *Fucum dulcem* refert (*fuc.* 189. 202.)
1002. *Fucus* fronde filiformi ramosissima hirta. *Sp. ericoides.*
 1631. n. 33.
 Fu-

- Fucus *Erica marina*. Gmel. *fuc.* 128.
 Fucus foliis ericæ. Raj. *bist.* 73. Reaum. *act. gall.*
 1712. p. 41. t. 3. f. 5.
 Tamarisco similis maritima. Baub. *pin.* 365.
 Comm. *boll.* 109.
 Erica marina quibusdam. Baub. *bist.* 3. p. 799.
 Muscus marinus plumaceus niger. Boerb. *lugdb.*
 1. p. 10.
 Op Hoorns, Schulpes, en Mosselen aan de Zee-
 stranden.
 In Systemate naturæ omiffus.

U L V A.

- pavonia.* 1003. ULVA plana reniformis sessilis decussatim stri-
 ata. *Syst. edit.* 13. p. 817.
 Fucus pavonius. *Sp.* 1630. n. 28.
 Corallina pavonia. *Pall. zooph.* 419.
 Fucus maritimus gallopavonis pennas referens.
 Baub. *prodr.* 155. *Morif. bist.* 2. p. 645. f. 15.
 t. 8. f. 7. *Ellis. cor.* 88. t. 33. f. C.
 Alga marina gallopavonis plumas referens. Baub.
pin. 364.
 Fungus auricularis. Baub. *pin.* 368.
 Te Scheveningen aan 't Strand. (MEERBURGH.)
 Cl. ELLIS in epistola ad LINNÆUM (*act. angl.*
 1767. Vol. LVII. p. 419.) probat contra Cl.
 PALLAS Corallinam pavoniam ejusdem non ad
 Corallinas pertinere, sed Fucis inserendam esse,
 uti ab Ill. LINNÆO jam factum est, arcusque
 transversos in ea deprehendendos, quos Cl. PAL-
 LAS seminiferos dixit, non calcarea indolis esse.
intestinalis. 1004. ULVA tubulosa simplex. *Sp.* 1632. n. 1. *Gelt.*
 595. *Fris.* 515.
 Tremella marina tubulosa intestinorum figura.
Dill. musc. 47. t. 9. f. 7.
 Fucus cavus. Baub. *pin.* 364.
 In de Zuider- en Noord-zee, veel omtrent Koc-
 hool in Friesland.
compressa. 1005. ULVA tubulosa ramosa compressa. *Sp.* 1632. n.
 2. *Fris.* 516.
 Tremella marina tenuissima & compressa. *Dill.*
musc.

1007

Ulva

11

A. membranacea

fructificationes in membrana diaphana

1007 b. ulva multicaulis L. Suppl. f. 62

1008 *crispa* "

A. capillaris.

Tubercula inaequalia in fibris capil-
laribus longissimis.

musc. 48. t. 9. f. 8.

By de voorgaande.

1006. ULVA palmata prolifera membranacea: ramentis inferne angustatis. *Sp.* 1632. n. 5. *Fris.* 517. *Lactuca.*

Tremella. *Lactuca.* *Gmel. fuce.* 215.

Tremella marina vulgaris, lactucæ similis. *Dill.*

musc. 42. t. 8. f. 1.

Fucus lactucæ folio. *Tourn. inst.* 568. *Boerb.*

lugdb. 1. p. 9.

Muscus marinus lactucæ folio. *Baub. pin.* 364.

Comm. boll. 78.

Zee-Latourw, Zee-Salade. Belg.

Aan Muiderberg onder 't Zee-water op Kei-steenen; ook aan het Zee-strand van Friesland, en in de kuilen en water-plaassen omtrent de Zee.

Latissime se sepius extendit.

1007. ULVA fronde oblonga bullata. *Sp.* 1638. n. 8. *Linza.* *Fris.* 518.

Tremella marina fasciata. *Dill. musc.* 46. t. 9. f. 6.

Fucus *Linza* dictus, lactucæ marinæ similis.

Baub. hist. 3. p. 81.

Muscus lactucæ marinæ similis. *Baub. pin.* 364.

Aan de Zee-stranden van Friesland.

C O N F E R V A.

1008. CONFERVA filamentis simplicissimis æqualibus longissimis. *Sp.* 1633. n. 1. *Gelr.* 596. *Fris.* 519. *rivularis.*

Conferva fluviatilis sericea vulgaris & fluitans.

Dill. musc. 12. t. 2. f. 2.

Conferva plinii. *Lob. ic.* 2. p. 257.

Alga viridis, capillaceo folio. *Baub. pin.* 364.

Comm. boll. 5.

Flap, Deeken-vlag. Belg.

In stilstaande Wateren en Slooten op veele plaatsen.

1009. CONFERVA filamentis æqualibus ramosis, bulbosas aëreas includentibus. *Sp.* 1634. n. 3.

Conferva palustris bombycina. *Dill. musc.* 18.

t. 3. f. 2.

Alga bombycina. *Baub. pin.* 363.

Mus-

Muscus aquaticus bombycinus, tenuissimis filamentis. *Loes. pruss. 173. t. 55.*
In stilstaande Wateren, en in de Regen-bakken.

- conalicularis.* 1010. CONFERVA filamentis æqualibus basin versus ramosioribus. *Sp. 1634. n. 3. Gelr 671. Fris. 520.*
 Conferva rivulorum capillacea, densissime congestis ramulis. *Dill musc 21. t. 4. f. 15.*
 Alga in tubulis aquam fontanam ducentibus. *Baub. pin. 364.*
In de Beeken by de Papier-molens.
- amphibia.* 1011. CONFERVA filamentis æqualibus ramosis, exsiccatione coëuntibus in aculeos. *Sp. 1634. n. 5. Fris. 521.*
 Conferva amphibia fibrillosa & spongiosa. *Dill. musc. 22. t. 4. f. 17.*
Op veele plaatsen in Vaarten, Graften, Vyevers en Slooten, aan stammen van Boomen, en aan anderen lichaamen onder water; ook somtyds in vochtige Gruppels en Gooten.
- littoralis.* 1012. CONFERVA filamentis æqualibus ramosissimis elongatis scabriusculis. *Sp. 1634. n. 6. Fris. 522.*
 Conferva marina capillacea longa ramosissima. *Dill. musc. 23. t. 4. f. 19.*
Tusschen Harlingen en Dykshoek, by Enckhuisen, en elders aan 't Strand.
- capillaris.* 1013. CONFERVA filis geniculatis simplicibus: articulis alternatim compressis. *Sp. 1636. n. 14. Fris. 523.*
 Conferva filamentis longis geniculatis simplicibus. *Dill. musc. 25. t. 5. f. 25.*
 Conferva fluitans, filamentis geniculatis. *Pluk. alm. 113. t. 84. f. 9. Moris. bist. 3. p. 644. f. 15. t. 4. f. 3.*
In plassen met brak-water, en in Slooten omtrent Dykshoek in Friesland.
- corallina.* 1014. CONFERVA filis geniculatis dichotomis. *Sp. 1636. n. 15. Fris. 524. t. 2.*
 Conferva marina gelatinosa, corallinæ instar geniculatae.

1016 b. Conferva reticulata L.
 " " " gelatinosa L.
 and Suppl. f. C.

1017. Mystus Aerustrus.

Substantia Lanuginosa in pulverem ducta
Sarcago cut. pulv. Simplic. Simens.

niculata crassior. Dill. musc. 33. t. 6. f. 36.
 Zeer veel in Friesland aan 't Strand, en dikwils op
 Mossels.
 Variat colore albo, rubente, & ex albo rubente.
 Conf. Dill. musc. t. 6. f. 37, & t. 7. f. 40.

1015. CONFERVA filis geniculatis: articulis cylindri- *catenata*.
 cis. Sp. 1636. n. 16. Fris. 525.

Conferva ramosa, geniculis longioribus cateni-
 formibus. Dill. musc. 27. t. 5. f. 27.
 In plassen met brak water by Dyks-hoek in
 Friesland.

1016. CONFERVA filamentis geniculatis, ramis fa- *polymorpha*
 sciculatis. Sp. 1636. n. 17. Fris. 526.

Conferva marina geniculata nigra palmata. Dill.
 musc. 32. t. 6. f. 35.
 Oed. dan. t. 395.

Na harden storm, by Koehool in Friesland aan 't
 strand gevonden door MEESE.

B Y S S U S.

1017. BYSSUS capillaris mollissima parallela fragilissi- *septica*.
 ma pallida. Syst. edit. 12. tom. 3. p. 235. edit.
 13. p. 819.

Byssus latissima filtrum s. pannum laneum simu-
 lans, filamentis tenuissimis non ramosis. Mich.
 gen. 211. n. 10.

In de huizen onder de boude vloeren; veel te Enck-
 huizen.

1018. BYSSUS filamentis plumosis natantibus. Sp. 1637. *Flos aqua*.
 n. 1. Gelr. 672. Fris. 527.

Byssus latissima, papyri instar supra aquam ex-
 pansa. Dill. musc. 2.
 Water-bloeiisel. Belg.

Veel op 't Water in de voor-zomer.

C. F. G. WEIS (plant. cryptog. floræ Gotting.
 p. 19. non vult ad vivas pertinere plantas, sed
 esse materiam collectam e particulis putredine
 destructarum plantarum aquaticarum, ob levita-
 tem summam aquæ petentibus superficiem.

1019. BYSSUS lanuginosa violacea lignis adnascens *phosporea*.
 Dill.

- Dill. musc. 4. t. 1. f. 6. Sp. 1638. n. 2. Gclr.
673. Fris. 528.
Op oud verrot hout, op vochtige en beschaduwde
plaatsen, en in beslootene kelders.
- velutina.* 1020. BYSSUS capillacea viridis: filamentis ramosis. Sp.
1638. n. 3. Fris. 529.
Byffus tenerrima viridis velutum referens. Dill.
musc. 7. t. 1. f. 14.
Byffus terrestris viridis herbacea & mollissima,
filamentis ramosis & non ramosis. Mich. gen.
211. t. 89. f. 5.
Op den gront in de schaduwe op zeer veele plaatsen.
- Jolithus.* 1021. BYSSUS pulverulenta sanguinea saxis innascens.
Sp. 1638. n. 8. Fris. 530.
Byffus germanica minima saxatilis aurea violæ
odorem spirans. Mich. gen. 210. t. 89. f. 3.
Jolithus f. lapis violaceus. Swenck. foss. 382.
Op steenen en tusschen de zelven by veranderlyken
vochtig weêr, en ook op den gront in donkere voch-
tige plaatsen, als ook in bloempotten in kassen en
broei-bakken.
- mandelaris.* 1022. BYSSUS pulverulenta flava lignis adnascens.
Dill. musc. 3. t. 1. f. 4. Sp. 1639. n. 9. Gclr.
674. Fris. 531.
Aan oude planken, muuren, en op oude panne-daken.
- botryoides.* 1023. BYSSUS pulverulenta viridis. Sp. 1639. n. 10.
Fris. 532.
Byffus botryoides saturate viridis. Raj. angl. 3.
p. 5. 6. Dill. musc. 3. t. 1. f. 5.
Zeer gemeen op donkere vochtige gronden, en op de
Tuin-potten.
- incana.* 1024. BYSSUS pulverulenta incana, farinæ instar
strata. Dill. musc. 3. t. 1. f. 3. Sp. 1639. n. 11.
Aan de kanten der slooten, langs zandige wegen.
- laticca.* 1025. BYSSUS pulverulento-crustacea albissima. Sp.
1639. n. 12. Fris. 533.
Byffus candidissima, calcis instar mucos vestiens.
Dill. musc. 2. t. 1. f. 2.
Op de basten van oude Boomen, en op de Mossen.

1025 6.1 *Pygmae Layat. L. S. d.*
vid. Suppl. f. 68.

1020 Agaricus pileatus

Pileus Subtus lamellosus
Fungus non-Sociatus Subtus lamellosus

1021. Agaricus pileatus
Pileus subtus lamellosus
Fungus non-Sociatus Subtus lamellosus

1022. Agaricus pileatus
Pileus subtus lamellosus
Fungus non-Sociatus Subtus lamellosus

1023. Agaricus pileatus
Pileus subtus lamellosus
Fungus non-Sociatus Subtus lamellosus

1024. Agaricus pileatus
Pileus subtus lamellosus
Fungus non-Sociatus Subtus lamellosus

F U N G I.

A G A R I C U S.

1026. *AGARICUS stipitatus*, lamellis ramosis decur-
 rentibus. *Sp.* 1639. n. 1. *Gelr.* 675. *Fris.* 540. *Chanterel-*
lus.
 a. Fungus minimus flavescens infundibuliformis.
Baub. pin. 373. *Comm. boll.* 42. *Boerb. lugdb.*
1. p. 12. n. 13. *Vaill. par.* 60. t. 11. f. 9. 10.
 Elvela pediculata pileata, pileo subtus reticu-
 lato. *Guett. stamp.* 1. p. 12.
 ß. Fungus argulosus & velut in lacinias sectus. *Baub.*
pin. 371. *Vaill. par. t.* 11. f. 14. 15.
Oed. dan. t. 261.
 Chanterelle of *Gele Champignon.* Vulgo.
 γ. Fungus pallidus, Chanterelle dictus, se contor-
 quens esculentus. *Faub. hist.* 2. p. 832.
 α. Op 't hobbelige veld buiten Haarlem. ß. *Veel*
onder de Boomen en in de Bosschen by Putten,
Uilenpas, Keppel, en elders in Gelderland; op
Zandenburg, Hardenbroek, &c. in 't Sticht
van Utrecht; omtrent het Orange-woud in
Friesland. γ. buiten Franeker.
 Synonymum *γ.* *Baub.* Fungus intybaceus, & alius
 interaneorum vituli similis, cinereus, a *Com-*
melino ß. adpositum excludatur.
1027. *AGARICUS stipitatus*, lamellis omnibus ma-
 gnitudine æqualibus *Sp.* 1640. n. 3. *Fris.* 541. *integer.*
Agaricus major, pediculo longo modice crasso,
 lamellis albis creberrimis superne ad margines
 apparentibus. *Raj. suppl.* 18. *Buxb. cent.* 4.
p. 12. t. 19.
 Op *Hei-velden, en in sommige Wei-landen, omtrent*
Augustinisa &c. in Friesland.
1028. *AGARICUS stipitatus*, lamellis dimidiatis foli-
 tariis, stipite volvato: apice dilatato, basi *muscarius.*
 ovata. *Sp.* 1640. n. 4. *Gelr.* 676.
Agaricus caulescens, pileo sanguineo, verrucis
 lamellisque albis, stipite albo basi globoso.
Linn. Vapp. 515.
 Fungi muscas interficientis 111. species aut va-
 ri-

- rietas. *Baub. pin. 373. n. 19.*
 Fungorum perniciosorum genus 12. n. 4. *Clus. bist. 2. p. 280.*
In de Laan van den Vanenburg op de Veluwe.
- piperitus.* 1029. *AGARICUS stipitatus, pileo planiusculo lactescente, margine deflexo, lamellis incarnato-pallidis. Sp. 1641. n. 8. Gehr. 677.*
 Fungus piperatus albus crassus, lacteo succo turgens. *Baub. bist. 3. p. 825. Mich. gen. 141. Boerb. lugdb. 1. p. 11. n. 4.*
 Fungus albus acris. *Baub. pin. 371.*
 β. Fungus pileolo lato orbiculato candicante. *C. B. Comm. bell. 40.*
 Fungus umbilicosus lactescens. *Sterb. fung. 116. In de Bosschen in Gelderland; β. in de Aardenhouts - Laan buiten Haarlem.*
- campestris.* 1030. *AGARICUS stipitatus, pileo convexo squamato albido, lamellis ruffis. Sp. 1641. n. 9. Gehr. 678. Fris. 542.*
 Fungus pileolo lato & rotundo. *Baub. pin. 370. Comm. holl. 39.*
 Fungus campestris albus superne, inferne rubens. *Baub. bist. 3. p. 824.*
Witte Champignon, eetbaare Campernoelje, ook Duivels - brood. Belg.
 β. Fungus pileolo lato & rotundo livido. *Baub. pin. 370. Boerb. lugdb. 1. p. 11. n. 2.*
 γ. *AGARICUS stipitatus, pileo flavo convexo, lamellis albis. Sp. 1642. n. 14. Fris. 543.*
 Fungus orbicularis exalbidus pratensis. *Baub. pin. 370. Boerb. lugdb. 1. p. 11. n. 5.*
 Fungus divi georgii, coloris exalbidi cum pauca flavitie, esculentus pratensis 1. *Baub. bist. 3. p. 824.*
 Fungus croceus magnus. *Sterb. fung. 63. t. 11. f. 3.*
Op verscheide plaatsen in den berfst in de Weiden, en ook op 't hooge Veld by de Haarlemmer - hout.
- mammosus.* 1031. *AGARICUS stipitatus, pileo convexo acuminato griseo, lamellis convexis griseis crenatis, stipite nudo. Sp. 1642. n. 15. Fris. 544.*
 Fungus minor, capitulo pileum nauticum referen-

... ..
... ..
... ..

... ..
... ..
... ..
... ..

... ..
... ..
... ..
... ..

... ..
... ..
... ..
... ..

... ..
... ..
... ..
... ..

... ..
... ..
... ..
... ..

... ..
... ..
... ..
... ..

rente, pediculo longiore. *Buxb. cent. 4. p. 13. t. 21. f. 1.*

By het Strandmeesters - Huis aan den Zeedyk, omtrent het Bildt in Friesland.

1032. AGARICUS stipitatus, pileo hemisphærico clypeatus. viscido acuminato, lamellis albis, stipite longo cylindrico albo. *Sp. 1642. n. 16. Fris. 545.* Fungus clypeatus in medio protuberans. *Vaill. par. 68.*

Veel in Bosschadien, en in de Hoven in 't najaar.

1033. AGARICUS stipitatus, pileo campaniformi al- extinctori- bido lacero, lamellis niveis, stipite subbulbo- us. so subulato nudo. *Sp. 1643. n. 17.*

Fungus perniciosus ex eodem pediculo multiplex. *Tourn. inst. 560. Boerb. lugdb. 1. p. 12. n. 10. fl. Belg. 1051.*

Fungi dametorum ex uno pede prodeuntes. *Baub. pin. 374. Comm. boll. 41.*

Fungorum perniciosorum genus XXII. *Spec. V. Clus. hist. 2. p. 285.*

Aan oude Boomen; ook by de wegen te Schalkwyk in 't Stricht van Utrecht.

Variat colore, magnitudine & numero, pro diversis, quibus innascitur arboribus. (BOERH.)

1034. AGARICUS stipitatus, pileo campanulato lace- functarius. ro, lamellis nigris lateraliter flexuosis, stipite fistuloso. *Sp. 1643. n. 18. Gelr. 679. Fris. 546.*

Fungus oris laceris & in lacinias divisus. *Baub. pin. 373. Comm. boll. 41.*

Fungus comatus. *Sterb. fung. 228. t. 22. f. 1. K. L.*

Fungorum perniciosorum genus 16. n. 3. *Clus. hist. 2. p. 282.*

Padden-stoelen. Vulgo.

Op Mest-boopen, en op donkere vochtige verzotte gronden.

1035. AGARICUS stipitatus, pileo campanulato stria- campanula- to pellucido, lamellis adscendentibus, stipite tus. nudo. *Sp. 1643. n. 19. Fris. 547.*

Fungus multiplex obtuse conicus, colore griseo murino, *Vaill. par. 71. t. 12. f. 1. 2.*

In veele Wei-landen op hoopjes oude Koe-mest in 't najaar.

fragilis. 1036. AGARICUS stipitatus, pileo convexo viscido pellucido lamellisq̄ luteis, stipite nudo. Sp. 1643. n. 21. Fris. 548.
Fungus pileo croceo splendoris particeps. Vaill. par. t. 11. f. 16. 17. 18.
In 't najaar op veele plaatsen in de Wei-landen.

umbelliferus. 1037. AGARICUS stipitatus, pileo plicato membranaceo, lamellis basi latioribus. Sp. 1643. n. 22. Gelr. 680. Fris. 549.
Fungus minimus totus albus, pileo hemisphaerico utrinque striato, lamellis rarioribus. Mich. gen. 169. t. 80. f. 11.
In de Bosschen en Hoven tusschen de afgevallene bladen.

quercinus. 1038. AGARICUS acaulis, lamellis labyrinthiformibus. Sp. 1644. n. 26. Fris. 550.
Agaricus villosus, lamellis sinuosis & invicem implexis. Buxb. cent. 5. p. 3. t. 4. f. 1.
Aan Eike-paalen te Higtum en Augustinisga in Friesland.

B O L E T U S.

igniarius. 1039. BOLETUS acaulis pulvinatus laevis, poris tenuissimis. Sp. 1645. n. 3. Fris. 551.
Agaricus pedis equini facie. Tourn. inst. 562. Boerb. lugdb. 1. p. 14. n. 1.
Fungus in caudicibus nascens, unguis equini figura. Baub. pin. 372.
Fungus durus igniarius. Park. theatr. 1323. Comm. boll. 42.
Vonk-bout. Vulgo.
β. Agaricus igniarius, tuberis forma, ingens. Boerb. lugdb. 1. p. 1. n. 2.
Aan oude Eike-paalen en Boomen.

versicolor. 1040. BOLETUS acaulis: fasciis discoloribus poris albis. Sp. 1645. n. 4. Fris. 552.
Agaricus varii coloris squamosus. Tourn. inst. 562. Boerb. lugdb. 1. p. 14. n. 1. Fun-

1029. *Proletus* "

Pilea *Subtarsporoides*

fungus non. localis. Subtarsporoides.

F H S L U A

1010 *C. Proletus laticus L.*
" *bovillus L.*
vid. *Suppel. f. 66.*

1020 Phallus "

Pileus Subtus levis

Fungus Supra reticulatus, Subtus levis.

X Hydnum "

Pileus Subtus echinatus

Fungus horizontalis. Subtus echinatus.

Hydnum imbricatum L. Suppl. f. 66.

- Fungus cerasorum imbricatim alter alteri innatus, variegatus. *Baub. pin. 372. Comm. boll. 40.*
Gekrulde Spaander Fungus. Belg.
 f. Agaricus lichenis facie variegatus. *Tourn. inst. 562. Boerb. lugdb. 1. p. 14. n. 5.*
 Fungus salignus lichenis forma variegatus. *Baub. pin. 372. Comm. boll. 40.*
 y. Agaricus foliaceus variegatus multiplex. *Boerb. lugdb. 1. p. 14 n. 15.*
Aan oude Karse, Wilge, en andere boomen, als mede aan rottige planken en paalen.

P H A L L U S.

1041. PHALLUS pileo ovato celluloso, stipite nudo *esculentus.*
 rugoso. *Sp. 1648. n. 1. Gebr. 598.*
 Phallus petiolo nudo, pileo subtus undique annexo. *Linn. b. Cliff. 379. Gebr. 599.*
 Boletus esculentus rugosus. *Mich. gen. 203. t. 85. f. 2.*
 Merulius 1 - 5. *Boerb. lugdb. 1. p. 13.*
 Fungus porosus. *Baub. pin. 370.*
Oed. dan. t. 53.
 Morillies. Vulgo.
In 't laatst van April in de Zalker- en Herkeloerwaard, en in andere Bosschen, onder en aan de kanten van Heggen, voornaamlyk van Tpe-boomen: ook wel op den Run, die men in de Hoven strooit.
1042. PHALLUS volvatus stipitatus, pileo celluloso. *impudicus.*
Sp. 1648. n. 2. Gebr. 597.
 Phallus vulgaris totus albus, volva rotunda, pileo cellulato ac summa parte umbilico pervio ornato. *Mich. gen. 201. t. 83.*
 Phallus hollandicus s. batavicus. *Dalech. hist. 1398.*
 Fungus foetidus penis imaginem referens. *Baub. pin. 374. Comm. boll. 41.*
Oed. dan. t. 175.
In de Riet-landen by Haarlem door LINNÆUS; in de Duinen en Zandige gronden by Heemstede door COMMELIN; en in de Laanen by Uilenpas door my gevonden.

CLATHRUS.

- cancellatus.* 1043. CLATHRUS acaulis subrotundus. *Sp.* 1648. n. 1.
 Clathrus ruber. *Mich. gen.* 214. t. 93.
 Boletus cancellatus purpureus. *Tourn. inst.* 561.
 t. 329. f. 6.
 Fungus rotundus cancellatus. *Raub. pin.* 375.
 Aan den weg tusschen Amsterdam en Haarlem in
 't Riet gevonden 1735 door LINNÆUS.

HELVELLA.

- Mitra.* 1044. HELVELLA pileo deflexo adnato lobato diffor-
 mi. *Sp.* 1649. n. 1.
 Fungus autumnalis velut apex flaminis. *Mentz.*
pug. t. 6.
 Fungoides fungiforme crispum laciniatum & va-
 rie complicatum. *Mich. gen.* 204. t. 86. f. 7.
Oed. dan. t. 116.
 Aan de boomen in 't Bosch te Meersbergen in 't
 Sticht van Utrecht.

PEZIZA.

- lentifera.* 1045. PEZIZA campanulata lentifera. *Sp.* 1649. n. 1.
Gelr. 600. *Fris.* 554.
 Cyathoides cyathiforme cinereum & veluti scri-
 ceum. *Mich. gen.* 222. t. 102. f. 1.
 Fungoides infundibuli forma, semine foetum.
Tourn. inst. 560. *Vaill. par.* 56. t. 11. f. 6. 7.
Boerb. lugdb. 1. p. 13.
 Fungus minimus, ligneis tabellis areolarum hor-
 torum adnascens. *Baub. pin.* 374.
Oed. dan. t. 105.
 In de Besschen op takken en andere stukken hout;
 ook in de Hoven aan de kanten van oude broeibak-
 ken; en op de bedden met Run overdekt.
- punctata.* 1046. PEZIZA turbinata truncata, disco punctato. *Sp.*
 1650. n. 2. *Fris.* 555.
 Muscus minimus lignosus, disco punctato. *Bocc.*
mus. 2. p. 149. t. 107.
Oed. dan. t. 288.
 In de Wei-landen op boopjes oude Paarde- en Koe-
 mest, in den Herfst, dog niet veel. 1047. *PE-*

1013. Clathrus pileo dactylis.

P. cancellatus.

Fungus subrotundus cancellatus.

1014. Helvella

Fungus turbinatus.

Helvella pineti L. v. Symb. f. 66.

1059 Peltita "
f. campanulatus, sessilis.

1080 Clavaria "
fungus levis, oblongus.

1082 Clavaria pistillata L.
vid. Suppl. f. 67
ibid. Clavaria ophioglossoides L.

1047. PEZIZA cyathiformis: extus angulata venis *Acetabulum*.
 ramosis. *Sp.* 1650. n. 4.
- Fungi pezizæ plinii. *Col. ecphr.* 1. p. 385.
- Fungoides angulatum, acetabuli forma. *Tourn. inst.* 561. *Boerb. lugdb.* 1. p. 13. n. 2.
- Fungoides fuscum acetabuli forma, externe ramificatum, seu Fungoides maximum pyxidatum. *Vaill. par.* 57. t. 13. f. 1.
- β. Fungi pezizæ altera species. *Col. ecphr.* 1. p. 337.
- Fungoides crispum, acetabuli forma. *Tourn. inst.* 561. *Boerb. lugdb.* 1. p. 13. n. 3.
- † Volgens BOERHAAVE.
- Ab Ill. HALLERO *bist.* 2223. conjungitur cum *Peziza coccleata*.
1048. PEZIZA plana: margine convexo piloso. *Sp. scutellata*.
 1651. n. 7. *Fris.* 556.
- Fungoides, qui fungus minimus scutellatus, coloris aurantii. *Vaill. par.* 57. t. 13. f. 13. 14.
- In de Wei-landen, menigvuldig by een, op hoopjes oude Koe-mest, in nat weder.
1049. PEZIZA concava rugosa auriformis. *Syst. edit. Auricula*.
 13. p. 823.
- Tremella *Auricula*. *Sp.* 1625. n. 3. *Gebr.* 669.
Belg. 936. *Fris.* 507.
- Agaricum auriculæ forma. *Mich. gen.* 124. t. 66. f. 1.
- Fungus membranaceus auriculam referens. *Baub. pin.* 372. *Comm. boll.* 40.
- Judas Ooren. *Belg.*
- Aan de stammen van oude Vlier-en andere Boomen, in den voortyd.
- Pharm. AURICULÆ JUDE.

C L A V A R I A.

1050. CLAVARIA ramosa lignea nigra. *Sp.* 1652. n. 4. *digitata*.
 Agaricus digitatus niger. *Tourn. inst.* 562. *Boerb. lugdb.* 1. p. 14. n. 11.
- Hypoxylum, excrementum ligni putridi fungosum digitatum. *Mentz. pug.* t. 6.
- Aan oud verrot hout.
- Sepius est simplicissima. *Jacq. vind.* 196.

Hypoxylon 1051. *CLAVRIA* ^αramoso - cornuta compressa. *Sp.*
1652. n. 5. *Fris.* 557.
Fungus cornu dorcadis facie. *Epb. nat. cur. dec.*
1. ann. 4. p. 195.

BREYNIUS *Epb. l. c.* scribit, bunc fungum anno
1661. Amstelodami ex arboris pyri aut pruni
trunco originem habuisse. MEESE in pago Har-
kema opeinde & prope Franequeram in arbori-
bus vetustis putridis reperit. Ego in Belgio bu-
cusque nullibi offendi.

coralloides 1052. *CLAVARIA* ramis confertis ramosissimis inæqua-
libus. *Sp.* 1652. n. 6. *Fris.* 559.
Corallo - fungus flavus. *Vaill. par.* 41. t. 8. f. 4.
Coralloides flava & albida. *Tourn. inst.* 564. t.
332. f. B.
Barba caprina. *Sterb. fung.* 96. 97. t. 11. f. D.
C. B. A.
In de Wei-landen ontrent Hitzum &c. in Fries-
land in Oktober en November.
MEESE tres vel quatuor hujus uarietates recenset.

L Y C O P E R D O N.

Tuber. 1053. *LYCOPERDON* globosum solidum muricatum,
radice destitutum. *Sp.* 1053. n. 1.
c. *Lycoperdon* subterraneum, ovato oblongum,
glabrum, basi & radice carens. *Gleditsch. fung.*
156.
Tubera subterranea, testiculorum forma. *Mentz.*
pug. t. 6. Boerb. lugdb. 1. p. 15.
Tartuffels. Belg.
By 't Huis 't Velde en de Ehse in 't Graafschap
Zutphen.

Bovista. 1054. *LYCOPERDON* subrotundum: lacerato-de-
hiscens. *Sp.* 1053. n. 3. *Gelr.* 601. *Fris.* 560.
Lycoperdon vulgare. *Tourn. inst.* 563. *Boerb.*
lugdb. 1. p. 15. n. 1.
Fungus rotundus orbicularis. *Baub. pin.* 374.
Comm. boll. 42.
Fungus pulverulentus, dictus *Crepitus lupi.* *Baub.*
bist. 3. p. 848.
Wolfs feest, Bovist. Belg.
f. Fungus maximus rotundus pulverulentus, dictus
ger-

1084 *Lycoperdon* "

Fungus globosus v. subrotundus
semibus farinaceis repletus.

10586. *Lycopteris truncatum* L.
vid. Suppl. f. 67.

- germanis Bofist. *Baub. hist.* 3. p. 848. *Comm. boll.* 42.
7. *Lycoperdon globosum sessile parvum & glabrum.*
Gleditsch. fung. 143.
8. *Lycoperdon rotundum album.* *Tourn. inst.* 563.
9. *Lycoperdon sphaericum, cortice tenaci castaneo.*
Boerb. luidb. 1. p. 15. n. 11.
10. *Lycoperdon minus & multiplex sphaericum.* *Tourn. inst.* 563. *Boerb. lugdb.* 1. p. 15. n. 2.
11. *Lycoperdon minus & multiplex ovatum.* *Tourn. inst.* 563. *Boerb. lugdb.* 1. p. 15. n. 3.
12. *Lycoperdon semiorbiculari.* *Tourn. inst.* 563.
Boerb. lugdb. 1. p. 15. n. 5.
- Fungus niger, culicis figuram referens. *Baub. pin.* 375. *Comm. boll.* 42.
- Fungus semiorbicularis. *Dod. pempt.* 485.
13. *Lycoperdon parvum, mortarii bellici forma.*
Boerb. lugdb. 1. p. 15. n. 9.
14. *Lycoperdon oblongum, utrinque introrsum emarginatum.* *Tourn. inst.* 563. *Boerb. lugdb.* 1. p. 15. n. 7.
- Fungus *Boletus fuscus, basi globosa.* *Bocc. mus.* 1. t. 301. f. 4.
15. *Lycoperdon, qui fungus globosus levis pallidus ducis poli & rom.* *Bocc. mus.* 1. t. 303. f. 3.
Boerb. lugdb. 1. p. 15. n. 8.
16. *Lycoperdon ingens conoides pileatum, plerumque gemellum.* *Boerb. lugdb.* p. 15. n. 10.
17. Op zandige gronden in Moes-boven en Wei-landen β. Aan de dyken van de Beemster en Purmer op klei-grond. γ. In de Alleën by Harderwyk. δ. De overige gelyk ook de voorige Varieteiten vindt men in Friesland op de Kley en in de Wouden in Wei-landen en Bosschen.
- Pharm. BOVISTA f. CREPITUS LUPI.
- Varietas β. quandoque eximia molis occurrit, ita ut quartam dolii zytopeptarum aquet. Cl. BERGIVS (act. suec. vol. XXIII. p. 324.) reperit ineunte Septembri, in colle ex fimo putrido nato, ceterum tabaco plantando destinato, *Lycoperdon, cujus peripheria major erat duarum ulnarum & trium digitorum, pondus 18 librarum; ad quam magnitudinem quinque aut sex ad summum diebus creverat*
1055. *LYCOPERDON volva multifida patente, capi-stellatum.*
tulo glabro: ore acuminato plicato. *Sp.* 1553.
n 15. Ge-

- Geaster major, umbilico fimbriato. *Mich. gen.*
120. t. 100. f. 1. 2. 3.
Oed. dan. t. 360.
In de Duinen van Holland, dog zeldzaam. (LIN-
NÆUS.)
- pedunculatum.* 1056. LYCOPERDON stipite longo, capitulo globo-
so glabro, ore cylindrico integerrimo. *Sp.*
1654. n. 8.
Lycoperdon parisiense minimum pediculo dona-
tum. *Tourn. inst. 563. t. 331. f. E. F. Boerb.*
lugdb. 1. p. 15. n. 6.
Overal in de Duinen. (LINNÆUS.)
- variolosum.* 1057. LYCOPERDON parasiticum sessile subrotundum,
cortice exteriori fulvo deciduo; farina atra
compacta. *Syst. edit. 13. p. 824.*
Sphæria Lycoperdoides. Weigel. obs. bot. 47. t. 3.
f. 2.
Lichenoides tuberosum compressum nigrum,
lignis putridis adnascens. *Dill. musc. 127. t. 16.*
f. 7.
Aan het Paalwerk aan 't Strand tusschen Harlin-
gen en Roptazyl, en elders.
- Epidendrum.* 1058. LYCOPERDON cortice farinaque purpurea.
Sp. 1654. n. 9.
Lycoperdon sanguineum sphaericum. *1. Buxb.*
cent. 5. p. 15. t. 29. f. 2.
Bovista miniata, pisi majoris magnitudine. *Dill.*
giss. 197.
Aan boue schuttingen, en oude muuren.

M U C O R.

- Embolus.* 1059. MUCOR feta nigra, villo fusco. *Sp. 1655. n. 3.*
Embolus nigerrimus villo albo adsperfus. Hall.
hist. 2137. t. 48. f. 1.
Op verrot hout aan de lucht bloot gestelt.
- Mucedo.* 1060. MUCOR stipitatus, capsula globosa. *Sp. 1655.*
n. 6. Geln. 681. Fris. 561.
Mucor vulgaris, capitulo lucido per maturitatem
nigro, pediculo griseo. *Mich. gen. 215. t. 95.*
f. 1.
Oed.

1059

Mucor

u

Fungus vesicular. & Stipitatus.
F. vesicular. Stipitatus.

[Faint, illegible handwriting, likely bleed-through from the reverse side of the page.]

Oed. dan. t. 467. f. 4.

Schimmel. Belg.

Op oud Brood en andere verrottende lichaamen.

1061. *MUCOR stipitatus*; capitulo subrotundo aggregato. *Sp.* 1756. n. 8. *Fris.* 562.
Aspergillus capitatus, capitulo glauco, seminibus rotundis. *Mich. gen.* 212. t. 91. f. 1.
 Meest op Vruchten, die aan 't verrotten zyn.
1062. *MUCOR stipitatus*, spicis digitatis. *Sp.* 1656. n. *crustaceus.*
 9. *Gelr.* 682. *Fris.* 563.
Botrytis non ramosa alba, seminibus rotundis.
Mich. gen. 212. t. 91. f. 3.
 Op bedorven spys.
1063. *MUCOR albus* capitulis fuscis sessilibus. *Sp.* 1656. *Erysiphe.*
 n. 11.
 Honing-daauw. Quibusdam.
 Op de bladen van de Linde, Hop, doove Netelen,
 Esch-doorn, &c.
1064. *MUCOR unctuosus flavus*. *Sp.* 1656. n. 12. *Septicus.*
Mucilago flava ramosissima mollis. *Hall. belv.* 5.
Fris. 564.
Spongia fugax mollis flava & amoena in pulvere coriario nascens. *March. act.* 1727. p. 472.
 Op de Mest in de broeibakken, en op wochtige planken-vloeren.
 In primo exortu ramosus, sed sensim ramos deponit
 & spongiosam induit formam. (MEESE.)

O M I S S Æ.

- ciliata.* 1065. MELICA flosculi inferioris petalo exteriori ciliato. Sp 97. n. 1.
Gramen avenaceum montanum lanuginosum.
Baub. pin. 10. prodr. 20. theatr. 156.
In de Wei-landen by Haarlem. (D. OUKERKE.)
Inserenda pag. 23 supra n. 80.
- lanceolata.* 1066. PLANTAGO foliis lanceolatis, spica subovata nuda, scapo angulato. Sp. 164. n. 6. Gebr. 79.
Fris 67.
Plantago angustifolia major. Baub. pin. 189.
Comm boll 89. Moris. hist. 3. p. 259. f. 8. t. 15. f. 9.
Oed. dan. t. 437.
Honds-Ribbe, smalle of kleine Weegbree. Belg.
β. Plantago trinervia, folio angustissimo. Baub. pin. 189. prodr. 98. Poerb. lugdb. 2. p. 101.
By de voorige soorten.
Variat valde spicarum magnitudine.
Inseratur pag 42. supra n. 144.
- pilosa.* 1067. GENISTA foliis lanceolatis obtusis, caule tuberculato decumbente. Sp. 999. n. 9.
Genista ramosa, foliis hyperici. Baub. pin. 395.
Chamæ-Genista prima. Clus. hist. 1. p. 103.
Op 't Veld by de Pypery tusschen den Huize 't Velde en Geessink buiten Zutphen.
Floret mense Majo
Inserenda. p. 189. Supra. n. 593.

PLANTAE INDICENÆ

1828

PLANTARUM INDICENÆ
SYSTEMA
ORDINE

[The following text is extremely faint and illegible due to fading and bleed-through from the reverse side of the page. It appears to be a list of botanical entries, possibly including names of plants and their descriptions.]

PLANTÆ INDIGENÆ

QUÆ

IN LINNÆI SPECIEBUS PLANTARUM & SYSTEMATE NON OCCURRUNT.

1068. GRAMEN paniceum, spicis nigris. *Baub. pin.* 8. *Comm. boll.* 55. *Dill. giff.* 157.
 Graminis dentis canini spica divulsa tenuior nigra species. *Baub. hist.* 2. p. 491.
 Panik-gras. Belg.
 In de Hoven en Moes-boven en andere bebouwde gronden.
 II. HALLERUS *flor. jen.* 304. fatetur plantam sibi ignotam esse.
1069. GRAMEN Alopecuros major, spica longiore. *Baub. pin.* 4. *theatr.* 58. *Boerb. lugdb.* 2. p. 158. n. 8.
 Alopecuros major maritima repens, spica longiore. *Morif. hist.* 3. p. 191.
 † Volgens BOERHAAVE.
 D. GERARDUS in *Flora Gallo-prov.* 108. Gramen hoc ad *Lagurum cylindricum* refert.
1070. GRAMEN loliaceum supinum. *Baub. pin.* 7. *theatr.* 130. *Comm. boll.* 54. *Boerb. lugdb.* 2. p. 157. n. 3.
 Gramen phalaroides exile supinum humi sparsum danicum lobelii. *Baub. hist.* 2. p. 468.
 Gramen loliaceum supinum minus locustis turgidi-

dioribus. *Morif. hist. 3. p. 182.*

By de afzanding aan het Kraaijenest by Heemstede, en in de Haarlemmer-hout.

1071. GRAMEN loliaceum minus vlielandicum. *Comm. boll. 53. Boerb. lugdb. 2. p. 157.*
Op Vlieland in het groene Plein.

1072. GRAMEN caninum maritimum, spica foliacea. *Baub. pin. 2. theatr. 15. Comm. boll. 46. Hill. angl. 64.*

Gramen longius radicaturn maritimum alterum. *Lob. pro spica gerens. Baub. hist. 2. p. 1.*

Ander klein Duin-lid-gras van Lobel. *Belg. COMMELINUS radices hujus Graminis Japorem & odorem habere aromaticum dicit, sed locum nativum non addit.*

1073. CRUCIATA angustifolia, flosculo luteo verticillato. *Boerb. lugdb. 1. p. 149.*

Rubeola repens lutea, foliis spinosis. *Baub. pin. 334.*

Rubia minima lobelii. *Dalech. hist. 1930.*

† *Volgens BOERHAAVE.*

Rogavi Ill. LINNÆUM in litteris 10 Martii 1762. ad Eum datis, quoniam retulerit banc plantam, & respondit his verbis. „ Scias eam plantam esse in ip- „ me nullibi visam esse, & adeo raram esse in ip- „ sa Anglia, ubi Lobelius eam reperit, ut dubi- „ tasset Rajus eam dari in rerum natura, nisi „ nominata esset in H. R. P. sed nullus Anglo- „ rum ab eo tempore, quo Lobelius eam detexit, „ banc vidit; adeoque nec habetur in Raji Sy- „ nopsi, nec in Morisoni historia, nec in Pluke- „ netii Operibus, nec visa Tournefortio, nec aliis. „ Miror ubinam in Belgio habitet tam rara & „ BOERHAVIO lecta † notata indigena planta: „ si vidisti & habeas, quæso milles, des mihi „ vel minutissimum ramulum; forte sub alia idea „ tanquam nota recentioribus innotuerit? Mihi „ certe valde paradoxa est Lobelii figura, quam „ Dalechampius assumpsit; nec capio dari folia „ cordata inter omnes verticillatas.

ALPHABET DUBLIN

Alphabet of the Irish Language

Alphabet of the Irish Language

Alphabet of the Irish Language

Alphabet of the Irish Language

Alphabet of the Irish Language

Alphabet of the Irish Language

Alphabet of the Irish Language

Alphabet of the Irish Language

Alphabet of the Irish Language

Alphabet of the Irish Language

Alphabet of the Irish Language

Alphabet of the Irish Language

Alphabet of the Irish Language

Alphabet of the Irish Language

Alphabet of the Irish Language

Alphabet of the Irish Language

Alphabet of the Irish Language

Alphabet of the Irish Language

Alphabet of the Irish Language

Alphabet of the Irish Language

Alphabet of the Irish Language

Alphabet of the Irish Language

Alphabet of the Irish Language

Alphabet of the Irish Language

Alphabet of the Irish Language

1074. ANAGALLIS ruthæ foliis dissectis. *Bruman.*
Zuoll. 4.
Omtrent Zwol.
1075. ALSINE maritima, flore rubente. *Baub. pin.*
251. *Comm. boll.* 7.
Alsine maritima neapolitana. *Col. ecpbr.*
By Enckhuisen aan de kant van de Zuider-Zee Is
eerst door den Heer JACOB BRAYNE aldaar ge-
vonden. (COMM.)
Achter 's Gravezande op den Haack en 't Nieuw-
land. (*Cel. SCHWENCKE.*)
Ego ante triginta circiter annos sæpius maris littus
prope urbem meam patriam Enchusam plantas legendi
causa calcavi, sed banc plantam non offendi, nisi
forsan fuerit Arenariæ rubræ varietas.
1076. ALSINE major. *Baub. pin.* 250. *Comm. boll.* 6.
Zee-Muur. Belg.
Veel by Zandvoort, en aan den Muiderberg.
Planta etiamnum mihi dubia; retuli eam in *Flora*
Belgica 376. auctoritate Ill. LINNÆI ad *Cera-*
stium aquaticum. Sed in manuscripto posthumo
D. TIMMER Chirurgi, dum vivebat, apud
Alkmarienses dexterrimi, simulque egregii Bota-
nophili, qui eam Texellis et circa Insulam de
Helder in Dunis copiose legit, notatum invenio,
plantam esse super terra se dispergentem, foliis
gaudentem crassiusculis, & cujus pericarpium
est capsula hujus magnitudinis O. Ipse quoque
Cl. COMMELINUS monet figuras Dodonæi, Ta-
bernæmontani & Lobelii malas esse, easque se-
duxisse C. Baubinum, quum hæc sit planta bu-
nilis, terræ incumbens, quæ pro Alsine majori ba-
beri nequit.
1077. SALIX latifolia repens. *Baub. pin.* 474. *Comm.*
boll. 102.
Salix pumila latifolia 2. *Clus. hist.* 1. p. 85.
Breede Duin-Wilg. Belg.
In de Duin-Valeyen overvloedig.
1078. MUSCUS denticulatus major. *Baub. pin.* 360.
Comm. boll. 77. *Boerb. lugdb.* 1. p. 22. n. 50.
Muscus terrestris denticulatus. *Lob. ic.* 2. p. 244.
Y Klei-

Kleine Aerd-Mos, Belg.

Op vochtige Zand-gronden buiten Haarlem.
 Quo ad nomina hic Muscus est Lycopodium helve-
 ticum Sp. 1568. n. 18 quod habitat in Al-
 pibus Helvetiæ & Carniola, nec extra eas bucus-
 que lectum; adeoque COMMELINUS & BOER-
 HAAVIUS aliam Musci speciem, forsitan Hypni,
 hoc nomine intellexerunt.

1079. MUSCUS denticulatus minor. Baub. pin. 360.
 Comm. boll. 77. Boerb. lugdb. 1. p. 22. n. 51.
 Muscus terrestris denticulatus alter. Lob. ic. 2.
 p. 244.

Fy de voorgaande, en buiten Utrecht.

Quo ad nomina hic Muscus est Lycopodium denticu-
 latum Sp. 1569. n. 21. quod autem extra Lusit-
 aniam, Hispaniam & Iberiam bucusque non
 lectum.

1080. MUSCUS saxatilis squamosus dentatus, capitu-
 lis adianthi. Boerb. lugdb. 1. p. 2. n. 46.
 DILLENIIUS suspicatur suum esse Hypnum flagel-
 lare saxatile, capsulis gracilibus. Dill. musc.
 306. t. 39. f. 42.

1081. LICHEN-AGARICUS cespitosus acaulis nigri-
 cans, sub cute anagyridis non foetide erum-
 pens. Mich. gen. 105. t. 54. f. 5. Mees. frif.
 477.
 Op de stammen van zwaare Effen-boomen in
 Friesland.

1082. LICHEN pulmonarius membraceus gelatinosus
 pullus, in segmenta latiora divisus, recepta-
 culis florum exiguis obscure rubris numerosissi-
 mis. Mich. gen. 87. Hall. belv. 80. Mees. frif.
 492.

Lichen gelatinosus membranaceus exasperatus
 convolutus atroviridis, scutellis rubris. Hall.
 bist. 2037.

Lichenoides gelatinosum membranaceum tenue
 nigricans. Dill. musc. 138. t. 19. f. 20.
 Op de bast van Ypen-boomen te Hytzum in Fries-
 land.

Pertinet ad Lichenes membranaceos.

1083. FUNG.

- 1. *Phlox paniculata*, var. *intermedia*, pedicels of
 flowers yellowish, sepals light blue, p. 18, 19, 20.
- 2. *Phlox paniculata*, var. *intermedia*, pedicels
 blue, bracts light blue, sepals light blue, p. 18, 19, 20.
- 3. *Phlox paniculata*, var. *intermedia*, pedicels of
 flowers yellowish, sepals light blue, p. 18, 19, 20.
- 4. *Phlox paniculata*, var. *intermedia*, pedicels of
 flowers yellowish, sepals light blue, p. 18, 19, 20.
- 5. *Phlox paniculata*, var. *intermedia*, pedicels of
 flowers yellowish, sepals light blue, p. 18, 19, 20.
- 6. *Phlox paniculata*, var. *intermedia*, pedicels of
 flowers yellowish, sepals light blue, p. 18, 19, 20.
- 7. *Phlox paniculata*, var. *intermedia*, pedicels of
 flowers yellowish, sepals light blue, p. 18, 19, 20.
- 8. *Phlox paniculata*, var. *intermedia*, pedicels of
 flowers yellowish, sepals light blue, p. 18, 19, 20.
- 9. *Phlox paniculata*, var. *intermedia*, pedicels of
 flowers yellowish, sepals light blue, p. 18, 19, 20.
- 10. *Phlox paniculata*, var. *intermedia*, pedicels of
 flowers yellowish, sepals light blue, p. 18, 19, 20.
- 11. *Phlox paniculata*, var. *intermedia*, pedicels of
 flowers yellowish, sepals light blue, p. 18, 19, 20.
- 12. *Phlox paniculata*, var. *intermedia*, pedicels of
 flowers yellowish, sepals light blue, p. 18, 19, 20.
- 13. *Phlox paniculata*, var. *intermedia*, pedicels of
 flowers yellowish, sepals light blue, p. 18, 19, 20.
- 14. *Phlox paniculata*, var. *intermedia*, pedicels of
 flowers yellowish, sepals light blue, p. 18, 19, 20.
- 15. *Phlox paniculata*, var. *intermedia*, pedicels of
 flowers yellowish, sepals light blue, p. 18, 19, 20.
- 16. *Phlox paniculata*, var. *intermedia*, pedicels of
 flowers yellowish, sepals light blue, p. 18, 19, 20.
- 17. *Phlox paniculata*, var. *intermedia*, pedicels of
 flowers yellowish, sepals light blue, p. 18, 19, 20.
- 18. *Phlox paniculata*, var. *intermedia*, pedicels of
 flowers yellowish, sepals light blue, p. 18, 19, 20.
- 19. *Phlox paniculata*, var. *intermedia*, pedicels of
 flowers yellowish, sepals light blue, p. 18, 19, 20.
- 20. *Phlox paniculata*, var. *intermedia*, pedicels of
 flowers yellowish, sepals light blue, p. 18, 19, 20.

... ..
... ..
... ..
... ..
... ..

... ..
... ..
... ..
... ..
... ..

... ..
... ..
... ..
... ..

... ..
... ..
... ..
... ..

... ..
... ..
... ..
... ..

... ..
... ..
... ..
... ..
... ..

1083. FUNGUS aureus, crustæ instar cortici quercino
raso innascens. *Loerb. lugdb. 1. p. 12. n. 26.*
1084. AGARICUS, qui Fungulus hyemalis, pileolo
albo, lamellis flavis. *Boerb. lugdb. 1. p. 12.
n. 15.*
1085. AGARICUS, qui fungus parvus, pediculo ob-
longo firmo lento, pileolo in medio fastigia-
to, striis exterius apparentibus. *Raj. syn. 13.
Boerb. lugdb. 1. p. 12. n. 21.
In de Weiden in September.*
1086. AGARICUS, qui Fungorum esculentorum ge-
nus VI. *Clus. hist. 2. p. 266. Boerb. lugdb. 1.
p. 12. n. 23.*
1087. FUNGUS perniciosus 44 ex uno pede producens.
*Comm. boll. 42. Loerb. lugdb. 1. p. 12. n. 24.
Aan de voet van oude Appel-boomen in October.*
1088. FUNGUS parvus, pediculo oblongo, pileolo
hemisphærico, ex albido subluteus. *Raj. syn.
13. Boerb. lugdb. 1. p. 12. n. 18.
In de Weiden op Koe-en Paarde-Mest.*
1089. AGARICUS pileo papillari amplissimo, in mar-
gine fornicato lacero & filamentoso, petiolo
annulato procero, inferius tumido, pilei ace-
tabulo inserto. *Gleditsch. fung. 114.
Agaricus pediculo annulato, pileo & pediculo
variegatis. Guettard. stamp. 23. Dalib. par. 378.
Fungus pileolo lato longissimo, pediculo varie-
gato. Baub. pin. 371. Comm. boll. 40. Boerb.
lugdb. 1. p. 11. n. 6.
Fungus coronatus aut marmoreus. *Sterb. fung.
77. t. 7. A.
Fungi longissimo pediculo candicantes, sed ma-
culati, esculenti. Baub. hist. 3. p. 826.
Op zandige gronden in de Haarlemmer-hout.**
1090. AMANITA tener conicus lacer cervinus, la-
mellis nigris. *Hall. hist. 2485.
Fungus clypeiformis major. Baub. pin. 373. Comm.
boll. 41. Boerb. lugdb. 1. p. 12. n. 11.*

- Fungi multi ex uno pede, clypeiformes lutei & rubri. *Kaub. bist. 3. p. 835.*
Aan nat verrot hout.
1091. FUNGUS albus pileolo inverso. *Tourn. inst. 559.*
Boerb. lugdb. 1. p. 12. n. 12.
 Fungus albus pileolo inverso similis. *Baub. bist. 3. p. 847. Comm. boll. 42.*
Op 't bobbelige veld buiten Haarlem in October.
1092. FUNGUS arboreus clypeum referens ingens foetidissimus. *Boerb. lugdb. 1. p. 12. n. 20.*
1093. FUNGI buxei fasciculosi. *Sterb. fung. t. 25. E.*
Boerb. lugdb. 1. p. 12. n. 19.
1094. FUNGUS pallidus marmoreus. *Sterb. fung. t. 8. F. F. Boerb. lugdb. 1. p. 12. n. 17.*
1095. FUNGUS, qui semi-fungus pallidus. *Sterb. fung. t. 8. E. E. Boerb. lugdb. 1. p. 12. n. 16.*
1096. FUNGUS semicircularis durus meretti. *Comm. boll. 42.*
Aan oude Peer - en andere Boomen.
1097. FUNGUS lapis bufonis dictus. *Sterb. fung. t. 23. F. F. Boerb. lugdb. 1. p. 12. n. 22.*
1098. AGARICO-FUNGUS superne villosus longus & angustus. *Hall. belw. 57. Mees. fris. 550.*
Op verscheide plaatsen in de Boomgaarden uit stammen van boomen, die aan 't vergaan zyn.
1099. AGARICUS ingens aureus, odore vinoso, sapore acido. *Boerb. lugdb. 1. p. 14. n. 8.*
1100. AGARICUS, qui fungus flammeus, variae figuræ. *Sterb. fung. t. 13. A. B. C. D. & t. 14. E. F. G. Boerb. lugdb. 1. p. 14. n. 10.*
1101. AGARICUS flammeus semiorbicularis hypocrateriformis. *Boerb. lugdb. 1. p. 14. n. 7.*
1102. POLYPORUS sessilis carnosus flavus digitatus. *ma-*

... ..
... ..
... ..
... ..

... ..
... ..

... ..
... ..

... ..
... ..

... ..
... ..

... ..
... ..
... ..

... ..

... ..

... ..

... ..

... ..

... ..

... ..

... ..

... ..

... ..

1870. *Phytolacca* sp. ...
Cuba, ...

1871. *Phytolacca* sp. ...
Cuba, ...

1872. *Phytolacca* sp. ...
Cuba, ...

1873. *Phytolacca* sp. ...
Cuba, ...

1874. *Phytolacca* sp. ...
Cuba, ...

1875. *Phytolacca* sp. ...
Cuba, ...

1876. *Phytolacca* sp. ...
Cuba, ...

1877. *Phytolacca* sp. ...
Cuba, ...

1878. *Phytolacca* sp. ...
Cuba, ...

1879. *Phytolacca* sp. ...
Cuba, ...

1880. *Phytolacca* sp. ...
Cuba, ...

1881. *Phytolacca* sp. ...
Cuba, ...

1882. *Phytolacca* sp. ...
Cuba, ...

1883. *Phytolacca* sp. ...
Cuba, ...

1884. *Phytolacca* sp. ...
Cuba, ...

- maximus. *Hall. bist.* 2277.
 Fungus casearius ex campenhout. *Sterb. fung.*
 170. t. 12. A. *Comm. boll.* 40.
 Aan oude Ipen-boomen, buiten Hoorn, te Am-
 sterdam, en elders.
1103. AGARICUS niger parvus, cornua damæ refe-
 rens. *Boerb. lugdb.* 1. p. 14. n. 14.
1104. AGARICUS falsus. *Sterb. fung.* t. 27. D. *Boerb.*
lugdb. 1. p. 14. n. 9.
1105. AGARICUS fraxineus niger durus orbiculatus.
Tourn. inst. 562. *Boerb. lugdb.* 1. p. 14. n. 12.
Hall. jen. 373.
 Fungus fraxineus niger durus orbiculatus. *Raj.*
syn. 18. *bist.* 109.
 Aan de Esfen-boomen.
1106. FUNGOIDASTER minimus discoides, albus,
 semine ovato donatus, foliis vel lignis semi-
 putridis innascens. *Mich. gen.* 201. t. 82. f. 3.
Meef. fris. 553.
 Op de bast van een boomachtige Aloë-plant gevon-
 den.
1107. FUNGUS pezicæ minoris sanguin. breynii. *Comm.*
boll. 41.
 Buiten Naarden in vochtige zandige gronden.
1108. PEZIZA cava albida, intus coccinea. *Hall. bist.*
 2222.
 Elvela orbicularis fessilis excavata, intus cocci-
 nea, tota glabra. *Gleditsch. fung.* 49.
 Fungus putridis arborum ramis inhærens, pluri-
 mis simul cohærentibus. *Baub. pin.* 372. *Comm.*
boll. 41.
 Fungi perniciosi generis XXIV. *spec.* 2. *Clus.*
bist. 2. p. 28.
 Parva concha marina, colore coccineo. *Sterb.*
fung. 242. t. 26. D.
 Aan verrotte afgekapte boomen, en op natte gronden.
1109. PEZIZA membranacea tubæ similis, marginibus
 erectis laceris. *Hall. bist.* 2217.

Elvela petiolata tubulosa, margine inæquali lacero & multifido. *Gleditsch. fung.* 40.

Agaricus tubæ fallopianæ instar laciniatus. *Tourn. inst.* 562. *Buxb. cent.* 5. p. 3. t. 3. f. 2. *Boerb. lugdb.* 1. p. 14. n. 13.

Aan oude verrotte stammen van Boomen in de Boffeben.

III. AGARICUM nigrum reticulatum compressum, emortuis arboribus inter corticem & lignum, interdum in ipso ligno innascens, ac late se diffundens. *Mich. gen.* 125. t. 66. f. 3. *Meef. frif.* 558.

Meningvuldig in verrot hout tusschen de bast en 't hout.

III. LYCOGALA griseum majas. *Mich. gen.* 216. t. 95. f. 1. *Meef. frif.* 565.

Somtyds aan oude Eike- en andere paalen, onder bruggen, en aan schoeyingen.

PLANTAE CULINARES, OFFICINALES,
 ALIÆQUE COLTÆ, IN PARS BEL-
 GICA RECENSITÆ, IN HAC OMNISSE.

Numeri propoliti indicant numero Floræ Belgicæ.

| | | | |
|---------------------|-----|---------------------|-----|
| Plantae officinales | 481 | Plantae culinares | 482 |
| Plantae culinares | 483 | Plantae officinales | 484 |
| Plantae culinares | 485 | Plantae officinales | 486 |
| Plantae culinares | 487 | Plantae officinales | 488 |
| Plantae culinares | 489 | Plantae officinales | 490 |
| Plantae culinares | 491 | Plantae officinales | 492 |
| Plantae culinares | 493 | Plantae officinales | 494 |
| Plantae culinares | 495 | Plantae officinales | 496 |
| Plantae culinares | 497 | Plantae officinales | 498 |
| Plantae culinares | 499 | Plantae officinales | 500 |
| Plantae culinares | 501 | Plantae officinales | 502 |
| Plantae culinares | 503 | Plantae officinales | 504 |
| Plantae culinares | 505 | Plantae officinales | 506 |
| Plantae culinares | 507 | Plantae officinales | 508 |
| Plantae culinares | 509 | Plantae officinales | 510 |
| Plantae culinares | 511 | Plantae officinales | 512 |
| Plantae culinares | 513 | Plantae officinales | 514 |
| Plantae culinares | 515 | Plantae officinales | 516 |
| Plantae culinares | 517 | Plantae officinales | 518 |
| Plantae culinares | 519 | Plantae officinales | 520 |
| Plantae culinares | 521 | Plantae officinales | 522 |
| Plantae culinares | 523 | Plantae officinales | 524 |
| Plantae culinares | 525 | Plantae officinales | 526 |
| Plantae culinares | 527 | Plantae officinales | 528 |
| Plantae culinares | 529 | Plantae officinales | 530 |
| Plantae culinares | 531 | Plantae officinales | 532 |
| Plantae culinares | 533 | Plantae officinales | 534 |
| Plantae culinares | 535 | Plantae officinales | 536 |
| Plantae culinares | 537 | Plantae officinales | 538 |
| Plantae culinares | 539 | Plantae officinales | 540 |
| Plantae culinares | 541 | Plantae officinales | 542 |
| Plantae culinares | 543 | Plantae officinales | 544 |
| Plantae culinares | 545 | Plantae officinales | 546 |
| Plantae culinares | 547 | Plantae officinales | 548 |
| Plantae culinares | 549 | Plantae officinales | 550 |
| Plantae culinares | 551 | Plantae officinales | 552 |
| Plantae culinares | 553 | Plantae officinales | 554 |
| Plantae culinares | 555 | Plantae officinales | 556 |
| Plantae culinares | 557 | Plantae officinales | 558 |
| Plantae culinares | 559 | Plantae officinales | 560 |
| Plantae culinares | 561 | Plantae officinales | 562 |
| Plantae culinares | 563 | Plantae officinales | 564 |
| Plantae culinares | 565 | Plantae officinales | 566 |
| Plantae culinares | 567 | Plantae officinales | 568 |
| Plantae culinares | 569 | Plantae officinales | 570 |
| Plantae culinares | 571 | Plantae officinales | 572 |
| Plantae culinares | 573 | Plantae officinales | 574 |
| Plantae culinares | 575 | Plantae officinales | 576 |
| Plantae culinares | 577 | Plantae officinales | 578 |
| Plantae culinares | 579 | Plantae officinales | 580 |
| Plantae culinares | 581 | Plantae officinales | 582 |
| Plantae culinares | 583 | Plantae officinales | 584 |
| Plantae culinares | 585 | Plantae officinales | 586 |
| Plantae culinares | 587 | Plantae officinales | 588 |
| Plantae culinares | 589 | Plantae officinales | 590 |
| Plantae culinares | 591 | Plantae officinales | 592 |
| Plantae culinares | 593 | Plantae officinales | 594 |
| Plantae culinares | 595 | Plantae officinales | 596 |
| Plantae culinares | 597 | Plantae officinales | 598 |
| Plantae culinares | 599 | Plantae officinales | 600 |

PLANTA RUBRA

Planta perennis, caulis teres, marginis serratis
 et c. ...
 In ...
 ...
 ...

...
 ...
 ...
 ...

...
 ...
 ...

PLANTÆ CULINARES, OFFICINALES,
 ALIÆQUE CULTÆ, IN FLORA BEL-
 GICA RECENSITÆ, IN HAC OMISSÆ.

*Numeri præpositi indicant numeros Floræ Belgicæ.

- | | |
|-----------------------------|--|
| 25. Rosmarinus officinalis. | 466. Satureja hortensis. |
| 26. Salvia officinalis. | 482. Betonica officinalis. |
| 32. Valeriana Phu. | 492. Thymus vulgaris. |
| 49. Phalaris canariensis. | 494. Melissa officinalis. |
| 87. Avena sativa. | 520. Lepidium sativum. |
| 98. Secale cereale. | 552. Brassica Napus. |
| 99. Hordeum vulgare. | 554. ——— oleracea. |
| 101. Triticum æstivum. | 557. Sinapis alba. |
| 102. ——— hybernum. | 558. ——— nigra. |
| 118. Rubia tinctorum. | 559. Raphanus sativus. |
| 127. Cornus mas. | 581. Phaseolus vulgaris. |
| 184. Nicotiana Tabacum. | 582. Pisum sativum. |
| 186. Solanum tuberosum. | 589. Vicia Faba. |
| 195. Vitis vinifera. | 592. Trifolium Melilotus cæ- rulea. |
| 211. Beta vulgaris. | 613. Scorzonera hispanica. |
| 241. Sium Sisarum. | 617. Lactuca sativa. |
| 247. Coriandrum sativum. | 633. Cichorium Endivia. |
| 255. Anethum graveolens. | 647. Cynara Scolymus. |
| 256. ——— Foeniculum. | 657. Artemisia Dracunculus. |
| 259. Pimpinella Anisum. | 674. Inula Helenium. |
| 260. Apium Petroselinum. | 697. Calendula officinalis. |
| 277. Allium Porrum. | 750. Morus nigra. |
| 278. ——— sativum. | 751. ——— alba. |
| 282. ——— Cepa. | 760. Juglans regia. |
| 284. ——— Schoenoprasum. | 761. Fagus Castanea. |
| 285. ——— ascalonicum. | 765. Pinus Abies. |
| 339. Polygonum Fagopyrum. | 766. Momordica Elaterium. |
| 342. Ruta graveolens. | 767. Cucumis sativus. |
| 380. Asarum europæum. | 786. Spinacia oleracea. |
| 381. Portulaca oleracea. | 787. Cannabis sativa. |
| 399. Prunus Cerasus. | 795. Juniperus Sabina. |
| 405. Mespilus germanica. | 798. Taxus baccata. |
| 408. Pyrus Cydonia. | 802. Atriplex hortensis. |
| 414. Rosa centifolia. | 807. Acer Pseudo - Platanus. |
| 415. ——— gallica. | |
| 462. Teucrium Chamæpitys. | |

ZOO-

ZOOPHYTA INDIGENA.

- A. SPONGIA panicea. *Pall. zooph. 235.*
 Spongia medullam panis referens. *Ellis. cor. 80. n. 2. f. 2.*
 16. f. d. *D. Mees. fris. 538.*
 Aan 't Zee-strand van Friesland.
- B. SPONGIA capillaris tubulosa simplex miro modo impli-
 cata crispa ferruginea. *Mees. fris. 539.*
 By de voorige.
- C. SPONGIA lacustris. *Linn. Syst. edit. XII. p. 1299. n. 15.*
 Te Catwyk in 't malle gat. (MEERBURGH.)
- D. SPONGIA fluviatilis. *Linn. Syst. 1299. n. 16. Pall. zooph. 231.*
 Badiaga minor. *Buxb. act. petrop. 2. p. 344. Cent. 5. p. 12.*
 t. 23. f. 2.
 Veel aan de oude paalen van de Nieuwstads-brug te Zuthphen,
 en in den Ouden-Yssel by Doesborg. (Nos.) Aan de
 paalen in een Vyver van een Tuin buiten Rotterdam (Rev.
 D. NOZEMAN.)
 Spongia hæc, quam mihi misit amicissimus D. NOZEMAN,
 non erat ramosa: videtur fluxu perpetuo fluenti, in quo
 crescit, ramos sive cornua acquirere, quæ in aqua stagnan-
 te non generantur. Semina, quæ Spongia fluviatili tribuant
 RUPPIUS & BUXBAUMIUS, etiam in nostra recenti
 reperta sunt a D^{no} NOZEMAN, qui in litteris ad me 4.
 Octob. 1771. datis, contra Lib. Bar. MUNCKHAUSEN
 (Linn. amæn. acad. vol. VII. p. 398.) scribit, illa semina
 nequaquam animalcula produxisse; atque etiam Auctor
 Commentariorum de reb. in scient. nat. & med. gestis, sta-
 tuit Spongiam fluviatilem ad vegetabilem ad huc naturam
 accedere. *Conf. Epist. erud. ad Hall. Vol. 1. p. 52. ubi*
male Badaja legitur. De ejus usu apud Russos vide Flor.
Fngr. p. 178.
- E. FLUSTRA foliacea. *Linn. Syst. 1300. n. 1.*
 Eschara foliacea. *Pall. zooph. 16.*
 Porus cervinus imperati. *Baub. pin. 367. Comm. boll. 92.*
 Alga marina platyceros porosa. *Baub. bist. 3. p. 809.*
 Op Vlieland aan de Zeekant.

F. FLUS*

ZOOPIYA ENHICFY

A. *Enhydra* *...*
 B. *Enhydra* *...*
 C. *Enhydra* *...*

D. *Enhydra* *...*
 E. *Enhydra* *...*

F. *Enhydra* *...*
 G. *Enhydra* *...*

H. *Enhydra* *...*
 I. *Enhydra* *...*

J. *Enhydra* *...*
 K. *Enhydra* *...*

L. *Enhydra* *...*
 M. *Enhydra* *...*

N. *Enhydra* *...*
 O. *Enhydra* *...*

P. *Enhydra* *...*
 Q. *Enhydra* *...*

R. *Enhydra* *...*
 S. *Enhydra* *...*

T. *Enhydra* *...*
 U. *Enhydra* *...*

V. *Enhydra* *...*
 W. *Enhydra* *...*

X. *Enhydra* *...*
 Y. *Enhydra* *...*
 Z. *Enhydra* *...*

- F. FLUSTRA pilosa. *Linn. Syst.* 1301. n. 3.
 Eschara pilosa. *Pall. zooph.* 15.
 Zee - Mos. Belg.
 Veel in de Noord - Zee omtrent Scheveningen.
- G. ESCHARA crustulenta. *Pall. zooph.* 8.
 Eschara lapidescens. *Baster. opusc.* 1. l. 2. p. 83. t. 7.
 f. 4. 5.
 Menigvuldig in 't Eyland Schouwen in Slooten van brak - of
 zout - water.
- H. TUBULARIA indivisa. *Linn. Syst.* 1301. n. 1.
 Tubularia calamaris. *Pall. zooph.* 38.
 Te Scheveningen aan 't strand.
- I. TUBULARIA ramosa. *Linn. Syst.* 1302. n. 2.
 Tubularia trichoides. *Pall. zooph.* 41.
 By Noordwyk op 't strand.
- K. TUBULARIA fistulosa. *Linn. Syst.* 1302. n. 3.
 Cellularia Salicornia. *Pall. zooph.* 21.
 Corallina fistulosa fragilis prima. *Baub. hist.* 3. p. 811.
Comm. boll. 29.
 By Zandvoort op 't strand, alwaar door de Zee word opge-
 worpen.
- L. TUBULARIA muscoides. *Linn. Syst.* 1302. n. 5. *Pall.*
zooph. 39.
 Aan 't Zee - strand van 't Eyland Watcheren.
 (L. BOMME Verband. van 't Zeeuwfch Genootfchap. 2de
 deel. p. 281.)
- M. SERTULARIA pumila. *Linn. Syst.* 1306. n. 2. *Pall.*
zooph. 79.
 Aan de Noord - Zee omtrent Zandvoort op de Fucus ericoides.
- N. SERTULARIA operculata. *Linn. Syst.* 1307. n. 3.
 Sertularia usneoides. *Pall. zooph.* 80.
 Zee - Hair. Belg.
 Te Catwyk en Scheveningen.
- O. SERTULARIA abietina. *Linn. Syst.* 1307. n. 5. *Pall.*
zooph. 81.
 Abies marina belgica. *Cluf. hist.* 1. p. 35. *Comm. bot.* 3.
 Abieti similis maritima. *Baub. pin.* 365.

- Zee - Denne - boom. Belg.
 Aan 't Zee - Strand van 't Eyland Wieringen, de Helder,
 Texel, op Hoorns en Mossel - schulpen.
- P. SERTULARIA cupressina. Linn. Syst. 1308. n. 6. Pall.
 zooph. 89 Meef. fris. 535.
 Cupressus marina belgica Clusii & I. Bauh. Comm. boll. 3^o.
 Zee - Cypres. Belg.
- β. Sertularia argentea. Linn. Syst. edit. X. p. 809. n. 7.
 Op Hoorntjes en Schulpen omtrent 't Eyland Wieringen; ook
 aan de Friesche kusten. β. Te Catwyk aan 't Strand.
- Q. SERTULARIA Thuja. Linn. Syst. 1308. n. 9. Pall.
 zooph. 88.
 In Zeeland. (PALLAS.)
- R. SERTULARIA Myriophyllum. Linn. Syst. 1309. n. 10.
 Pall. zooph. 96.
 Te Zandvoort aan een stuk Kryt.
- S. SERTULARIA falcata. Linn. Syst. 1309. n. 11. Pall.
 zooph. 95. Meef. fris. 536.
 Aan de Friesche kusten.
- T. SERTULARIA Pluma. Linn. Syst. 1309. n. 12. Pall.
 zooph. 93.
 Te Harderwyk aan 't Strand op de Fucus filiquosus.
- V. SERTULARIA antennina. Linn. Syst. 1310. n. 14. Pall.
 zooph. 91.
 Zee - baard. Belg.
 Te Catwyk aan Schulpen en stukken Kryt.
- W. SERTULARIA dichotoma. Linn. Syst. 1312. n. 22. Meef.
 fris. 537.
 Sertularia longissima. Pall. zooph. 69.
 Zee - draad. Belg.
 Aan de Zee - stranden van Friesland.
- X. SERTULARIA spinosa. Linn. Syst. 1312. n. 23.
 Sertularia fericea. Pall. zooph. 65.
 Te Catwyk aan 't Strand.
- Y. SERTULARIA Lichenastrum. Linn. Syst. 1313. n. 27.
 Pall. zooph. 85. Te

Dear Sir,

I have the honor to acknowledge the receipt of your letter of the 10th inst. in relation to the above mentioned matter. I am sorry to hear that you are unable to attend to the same at present. I will endeavor to do all in my power to expedite the same as soon as possible.

Yours truly,

Very respectfully,
J. H. [Name]

[Address]

[Additional text]



[Footnote or additional notes]

- 1. *Sceloporus* ...
- 2. *Sceloporus* ...
- 3. *Sceloporus* ...
- 4. *Sceloporus* ...
- 5. *Sceloporus* ...
- 6. *Sceloporus* ...
- 7. *Sceloporus* ...
- 8. *Sceloporus* ...
- 9. *Sceloporus* ...
- 10. *Sceloporus* ...
- 11. *Sceloporus* ...
- 12. *Sceloporus* ...
- 13. *Sceloporus* ...
- 14. *Sceloporus* ...
- 15. *Sceloporus* ...
- 16. *Sceloporus* ...
- 17. *Sceloporus* ...
- 18. *Sceloporus* ...
- 19. *Sceloporus* ...
- 20. *Sceloporus* ...

Te Catwyk aan de Fucus nodosus.

Z. SERTULARIA eburnea. Linn. Syst. 1316. n. 39.

Cellularia eburnea. Pall. zooph. 33.

Aan de Nood-Zee omtrent Landvoort op een stuk Kryt. Omnia hæc Zoophyta ad littora Oceani Hollandiam alluentis obvia mecum communicavit industrius Hortulanus MEERBURGH, qui eadem primo vere et sero autumno, præcipue post tempestatem duorum triumve dierum, non sine magni frigoris tolerantia, ex magnis acervis Fucorum in littora rejectis extricavit.



A.a. OSTEOCOLLA officinarum. Comm. boll. 84.

Beex-breuk. Belg.

In de Duinen van Heemstede; en veel te Rakagne.

Non est planta lapidosa, ut Cl. COMMELINUS scribit, sed Topbus calcareus cylindricus perforatus. Linn. amæn.

3. p. 151.

B.b. PILA marina velut ex ampullis constans ad spumæ similitudinem. Baub. pin. 368. Comm. boll. 87.

Zee-Ballen. Belg.

Wordt aan de Zee-stranden van Holland opgeworpen.

Non est Vegetabile, sed concrementum perpetuo fluxu maris ex tuberibus radicum Zosteræ (744. 745.) in fibrosas & stupposas pilas maceratione resolutas, aliisque rebus cum spuma maris ita compactum. Vid. Raj. bist. 83. Schrock. Eph. N. C. Dec. 11. ann. 1. obs. XLV. Pparm. Wirtemb. 17. Pall. Zooph. 342.



4. USTILAGO Secales. Baub. pin. 24. Comm. boll. 117.

Ustilago. Dod. pempt. 542.

Brand-koorn. Belg.

5. Ustilago Hordei. Baub. pin. 24. Comm. boll. 117.

6. Ustilago Avenacea omniumque Avenæ specierum. Baub. pin.

- pin. 24. Comm. boll. 117.
- d. Ustilago Triticæ, omniumque hujus specierum.
 - e. Ustilago Poæ aquaticæ. 81.
 - ζ. Ustilago Festucæ fluitantis. 100.
 - η. Ustilago Lolii perennis. 120.
 - θ. Ustilago Airæ cespitosæ. 75.
 - ι. Ustilago Holci lanati. 828.
 - κ. Ustilago Caricis arenariæ. 760.

Aan de Koorn-en Gras-gewassen.

Ustilago morbus est Plantarum, cujus tres occurrunt Species. 1° Spica sive Panicula convertitur in pulverem nigrum subtilissimum, cui malo obnoxia sunt Triticum, Hordeum, Avena, Holcus, Carex. 2° Granum seu semen in longum excreseit, instar calcaris galli, hinc Cornutum sive Clavus dictum, uti in Secali, Festuca, Lolio, Aira. 3° Fructificatio est sana, sed ceterum tota planta tegitur pulvere nigro, instar fuliginis subtilissimæ, ut in Poa aquatica. Interdum quoque tota planta Ustilagine inficitur, ita ut ne unicam proferat fructificationem, sicuti in Tritico junceo prope Scheveningam sæpius videre est.

Aquâ tepidâ hic pulvis aliquot dies maceratus, oculo armato conspicenda præbet corpuscula vermiformia, byalina, anguillarum instar natantia, simili fere modo, ut in liquoribus aquosis mixtis Pipere, inque aliis infusis videmus; que an vera sint animalcula animata, disputant recentiores Observatores. Vide Cl. HOUTTUYN Natuursch. Historie. I. Deels 18de stuk. bladz. 201. sqq.

ADDENDA & EMENDANDA

- 1. ...
- 2. ...
- 3. ...
- 4. ...
- 5. ...
- 6. ...
- 7. ...
- 8. ...
- 9. ...
- 10. ...
- 11. ...
- 12. ...
- 13. ...
- 14. ...
- 15. ...
- 16. ...
- 17. ...
- 18. ...
- 19. ...
- 20. ...
- 21. ...
- 22. ...
- 23. ...
- 24. ...
- 25. ...
- 26. ...
- 27. ...
- 28. ...
- 29. ...
- 30. ...
- 31. ...
- 32. ...
- 33. ...
- 34. ...
- 35. ...
- 36. ...
- 37. ...
- 38. ...
- 39. ...
- 40. ...
- 41. ...
- 42. ...
- 43. ...
- 44. ...
- 45. ...
- 46. ...
- 47. ...
- 48. ...
- 49. ...
- 50. ...
- 51. ...
- 52. ...
- 53. ...
- 54. ...
- 55. ...
- 56. ...
- 57. ...
- 58. ...
- 59. ...
- 60. ...
- 61. ...
- 62. ...
- 63. ...
- 64. ...
- 65. ...
- 66. ...
- 67. ...
- 68. ...
- 69. ...
- 70. ...
- 71. ...
- 72. ...
- 73. ...
- 74. ...
- 75. ...
- 76. ...
- 77. ...
- 78. ...
- 79. ...
- 80. ...
- 81. ...
- 82. ...
- 83. ...
- 84. ...
- 85. ...
- 86. ...
- 87. ...
- 88. ...
- 89. ...
- 90. ...
- 91. ...
- 92. ...
- 93. ...
- 94. ...
- 95. ...
- 96. ...
- 97. ...
- 98. ...
- 99. ...
- 100. ...

1. The first part of the history is the
 2. The second part of the history is the
 3. The third part of the history is the
 4. The fourth part of the history is the
 5. The fifth part of the history is the
 6. The sixth part of the history is the
 7. The seventh part of the history is the
 8. The eighth part of the history is the
 9. The ninth part of the history is the
 10. The tenth part of the history is the

The first part of the history is the
 The second part of the history is the
 The third part of the history is the
 The fourth part of the history is the
 The fifth part of the history is the
 The sixth part of the history is the
 The seventh part of the history is the
 The eighth part of the history is the
 The ninth part of the history is the
 The tenth part of the history is the

ADDENDA & EMENDANDA.

- P. 3. sub l. 24. *insere*. Stevens - kruid. Belg.
 P. 7. l. 34. *adde*. in 't Leestensche broeck.
 P. 8. l. 3. *adde*. Neeten - kruid.
 P. 11. l. 3. *in margine lege*. Pseudacorus.
 P. 11. l. 20. *in margine lege*. foetidissima.
 P. 11. l. ult. *in margine lege*. nigricans.
 P. 13. l. 24. *lege*. Chamæschoenus.
 P. 15. l. 33. *in margine lege*. polystachion.
 P. 16. l. 37. *lege*. 562.
 P. 16. l. 1. *adde*. Catoen - bloem.
 P. 23. sub l. 6. *insere*. Bund - gras. Rusticis.
 P. 30. l. 22. *in margine lege*. loeflingiana
 P. 31. sub l. 16. *insere*. Gebaarde Evens. Belg.
 P. 33. l. 32. *lege duplici versu dense dispositis constante*.
Scheuchb. gram. t. 2.
 P. 35. l. 6. *adde*. Obstant etiam icones Auctorum. Cl. GERARD
 (fl. Gallopr. 91.) & GOUAN (fl. Monspel.
 470.) pro specie Airæ habent.
 P. 37. l. 41. *in margine adde*. fontana.
 P. 38. sub l. 36. *insere*. Wilde Cornoellie. Belg.
 P. 45. l. 27. *lege*. Te Nede, Roderloo, en elders in 't Graaf-
 schap Zutphen, ook op verscheide enz.
 P. 49. l. 13. *adde*. Vergeet my niet.
 P. 55. l. 4. *lege*. Hierden.
 P. 56. l. 6. *lege*. SCHWENCKE.
 P. 62. l. 9. *lege*. Nonnullis
 P. 63. l. 18. Doorn - beziën. *lege*. Duin - beziën.
 P. 78. l. 26. *lege*. pabulum.
 P. 81. l. 37. *lege*. Cuilenburg.
 P. 82. l. 26. *lege*. boll. 25.
 P. 89. l. 12. *adde*. ook in den Aardenhout by Haarlem. (D.
 OUKERKE.)
 P. 107. l. 13. *adde*. Hond - beziën, Beeren - beziën. *Perperam*
hæc planta habetur pro Uva Ursi officinarum.
 P. 121. l. 16. *lege*. Woud - kruid.
 P. 124. sub l. 9. *insere*. Fenettekens, wilde Christus - Oogen.
 Belg.
 P. 131. l. 5. *adde*. In de Weiden tusschen de Bronsbergen en
 den Yssel by Zutphen.
 P. 136. l. 11. *lege*. by Zutphen en Harderwyk;

- p. 145 l. 17. lege. epit. 392.
 ib. l. 19 adde. Keuken'cbelle,
 p. 146. l. 20. lege. Bronkhorst en Gorffel.
 p. 155 l. 2. lege. Aardenhout.
 p. 156. l. 28. lege. Glid - kruid, Fooden - kruid. Belg.
 p. 164. l. 26. lege. Bruinelle.
 p. 166. l. 22. lege. Hengel.
 p. 174. l. 22. lege. Het Y; ook buiten
 p. 190. l. 29. adde by Rualten en Boxbergen in Overysfel
 p. 207. sub l. 31. infere. Zwynen Sala. Belg.
 p. 217. l. 9. lege. inungunt.
 p. 221. l. 23. lege. Jnnekley.
 p. 225. l. 13. adde. Jnaig.
 p. 234 l. 17. adde. Zots - kullekens of Zots - kappet - wyffe.
 ib. sub l. 39. infere. Zots - kullekens - manneke.
 p. 239 l. 36 lege. Sarrafyns - kruid.
 p. 244. l. penult. adde. Water - knodfen.
 p. 246. l. 37. lege. Sp. 1381 n. 6.
 p. 258. sub l. 19. infere. Gallæ Dwerg - appels Gekris.
 ib. l. 28. lege. CORYLVS
 p. 263. l. 27. adde. in 't Leeftensche - broek by Zutphen.
 p. 269. l. penult. lege. vino.
 p. 277. l. 2. adde. Natertongen,
 p. 278. l. 38. adde. in de Pui byde Prowoost militair te Zutphen.
 p. 281. l. 6 lege. anfractuofum.
 ib. l. 22. lege. ventum
 p. 295 l. 4. §. 5. dele Boerb. 151.
 p. 298. l. 12. lege. remotis.
 p. 301. l. 34. lege Suspisor
 p. 303. l. 24. lege. detoxit.
 p. 311. l. 5 lege. Veel op dorre Hei - gronden.
 p. 313. l. 39. in marg ne lege. plicatus.
 p. 316. l. 14. adde. Martinet Katecb. der Natuur. III. deel.
 pl. 5.
 p. 320. l. 1. lege. CLAVARIA.
 p. 331. l. 40. lege. tabaco
 p. 333. l. 22. in margine. septicus. pone post l. 19. in margine.

I N D E X

G E N E R A

&

S Y N O N Y M O R U M

A

Acacia ...

[The following text is extremely faint and illegible due to fading and bleed-through from the reverse side of the page. It appears to be a list of botanical entries with their corresponding page numbers.]

I N D E X

G E N E R U M

&

S Y N O N Y M O R U M.

A.

- Abrotanum* 668.
Abstinbium 669. 670. 672.
Acanthium 661. 662.
Acer 837. 838.
Acetosa 327. 328.
Acetofella 328. 391.
Achillea 707.
Achillea 706. 707.
Acinos 508.
Acorum 306.
Acorus 306.
Acorus 32.
Adiantum 852. 867.
Adonis 462.
Agopodium 276.
Aesculus 333.
Ethusa 264.
Agarico-Fungus 1098.
Agaricum 1049. 1110.
Agaricus 1026 - 1038. 1103 -
 1105.
Agaricus 1050. 1084 - 1086.
 1089. 1099 - 1101. 1103 -
 1109.
Agrimonia 404.
Agrostemma 393.
Agrostis 67 - 72.
Aira 73 - 79.
Aira 91.
Ajuga 478.
Alchemilla 151.
Alchimilla 151.
- Alga* 745. 992. 1000. 1003.
 1008 - 1010.
Algoides 746.
Alistma 331. 332.
Alliaria 560.
Allium 293 - 295.
Alnus 21. 786.
Aloe 454.
Aloides 454.
Alopecuros 45. 1069.
Alopecurus 62 - 65.
Alfina 281.
Alfina 3. 4 16 - 19. 146. 149.
 166. 167. 200. 217. 286.
 319. 371. 377. 380 - 385.
 396 - 401. 529. 1075. 1076.
Alchæa 583.
Alysson 534.
Amanita 1090.
Amaranthus 791.
Ambrosia 544.
Amellus 679.
Anacampseros 386.
Anagallis 188. 189.
Anagallis 11 - 13. 146. 186.
 200. 1074.
Anchusa 171.
Andromeda 360.
Androsæmum 626.
Anemone 455 - 457.
Angelica 257.
Angelica 276.
Anonis 596.
Anserina 435.

- Anthemis. 702 - 705.
 Anthericum. 300.
 Anthoceros. 942.
 Anthoxanthum. 28.
Antbriscus. 246. 267.
 Anthyllis. 597.
Anthyllis. 234. 381.
 Antirrhinum. 521 - 525.
Aparine. 141.
Aphaca. 598.
 Aphanes. 152.
 Apium. 275.
Apium. 251. 258.
Aquifolium. 154.
 Aquilegia. 453.
Aquileja. 453.
 Arabis. 563.
 Arctium. 650.
 Arenaria. 381 - 385.
Arenaria. 401.
Argemone. 445.
Argentina. 435.
 Aristolochia. 741.
Armeria. 283. 369.
Armerius flos. 370.
Armoracia. 545.
 Arnica. 695.
Artesi. 629.
 Artemisia. 668 - 672.
 Arum. 742.
 Arundo. 116 - 119.
Ascyron. 623. 626.
 Asparagus. 301.
Aspergillus. 1061.
Asperugo. 176.
 Asperula. 136.
Asphodelus. 300.
 Asplenium. 850 - 852.
 Aster. 689.
Athanasia. 667.
 Atriplex. 832 - 836.
Atriplex. 221 - 224. 227. 228.
Avellana. 798.
 Avena. 109 - 114.
Avicularia. 199.
- Auricula Juda*. 1049.
Auricula muris. 385. 396. 399.
- B.
- Ballota. 502. 503.
Ballote. 502. 503.
Balsamina. 724.
Barba capra. 427.
 ——— *caprina*. 1052.
 ——— *jovis*. 417.
Barbarea. 559.
Bardana. 650.
Beccabunga. 11.
Bedeguar. 430.
Beben. 284.
 Bellis. 696.
Bellis. 130. 697. 698.
 Berberis. 318.
 Beta. 231.
Betonica. 527.
 Betula. 785. 786.
 Bidens. 664. 665.
Bidens. 708.
Bifolium. 734 - 736.
Bistorta. 352.
Blattaria. 185. 204.
Blattaria affinis. 185.
Blitum. 229. 291.
 Boletus. 1039. 1040.
Boletus. 1041. 1043.
Bonus Henricus. 220.
 Borago. 175.
Borrago. 175.
Botrytis. 1062.
Bovista. 1054. 1058.
Brassica. 566 - 569.
Brassica. 564. 565.
 Briza. 92.
 Bromus. 101 - 108.
Brunella. 511. 512.
 Bryonia. 801.
 Bryum. 878 - 898.
Bryum. 869 - 875.
Buccaferrea. 165.
Buglossa. 177.

INDEX

| | | | | | | | | | | | | | | | | | | | | | | | | | | | | | | | | | | | | | | | | | | | | | | | | | | | | | | | | | | | | | | | | | | | | | | | | | | | | | | | | | | | | | | | | | | | | | | | | | | | |
|---|---|---|---|---|---|---|---|---|----|----|----|----|----|----|----|----|----|----|----|----|----|----|----|----|----|----|----|----|----|----|----|----|----|----|----|----|----|----|----|----|----|----|----|----|----|----|----|----|----|----|----|----|----|----|----|----|----|----|----|----|----|----|----|----|----|----|----|----|----|----|----|----|----|----|----|----|----|----|----|----|----|----|----|----|----|----|----|----|----|----|----|----|----|----|----|----|----|----|-----|
| 1 | 2 | 3 | 4 | 5 | 6 | 7 | 8 | 9 | 10 | 11 | 12 | 13 | 14 | 15 | 16 | 17 | 18 | 19 | 20 | 21 | 22 | 23 | 24 | 25 | 26 | 27 | 28 | 29 | 30 | 31 | 32 | 33 | 34 | 35 | 36 | 37 | 38 | 39 | 40 | 41 | 42 | 43 | 44 | 45 | 46 | 47 | 48 | 49 | 50 | 51 | 52 | 53 | 54 | 55 | 56 | 57 | 58 | 59 | 60 | 61 | 62 | 63 | 64 | 65 | 66 | 67 | 68 | 69 | 70 | 71 | 72 | 73 | 74 | 75 | 76 | 77 | 78 | 79 | 80 | 81 | 82 | 83 | 84 | 85 | 86 | 87 | 88 | 89 | 90 | 91 | 92 | 93 | 94 | 95 | 96 | 97 | 98 | 99 | 100 |
|---|---|---|---|---|---|---|---|---|----|----|----|----|----|----|----|----|----|----|----|----|----|----|----|----|----|----|----|----|----|----|----|----|----|----|----|----|----|----|----|----|----|----|----|----|----|----|----|----|----|----|----|----|----|----|----|----|----|----|----|----|----|----|----|----|----|----|----|----|----|----|----|----|----|----|----|----|----|----|----|----|----|----|----|----|----|----|----|----|----|----|----|----|----|----|----|----|----|----|-----|

| Date | Description |
|------|-------------|
| 1870 | ... |
| 1871 | ... |
| 1872 | ... |
| 1873 | ... |
| 1874 | ... |
| 1875 | ... |
| 1876 | ... |
| 1877 | ... |
| 1878 | ... |
| 1879 | ... |
| 1880 | ... |
| 1881 | ... |
| 1882 | ... |
| 1883 | ... |
| 1884 | ... |
| 1885 | ... |
| 1886 | ... |
| 1887 | ... |
| 1888 | ... |
| 1889 | ... |
| 1890 | ... |
| 1891 | ... |
| 1892 | ... |
| 1893 | ... |
| 1894 | ... |
| 1895 | ... |
| 1896 | ... |
| 1897 | ... |
| 1898 | ... |
| 1899 | ... |
| 1900 | ... |

Buglossum. 171. 175-177.
Bugula. 478.
Bulbocastanum. 249.
Bulbus. 296. 298.
Bunias. 574.
Bunias. 567.
Bunium. 249.
Buphtbalmum. 704. 705.
Bupleurum. 245.
Burja pastoris. 534. 540. 546.
Burjæ pastoris similis. 563.
Butomon. 755.
Butomus. 358.
Buxas. 787.
Byllus. 1017-1025.

C.

Cakile. 574.
Calamagrostis. 54. 118.
Calamintha. 488. 509.
Calamus. 306.
Calcatrippa. 452.
Calcifraga. 254.
Calcitrapa. 713
Calla. 743.
Callitriche. 3. 4.
Caltha. 477.
Camelina. 533. 561.
Campanula. 193-199.
Cannabina. 497. 664. 665.
Cannabis. 497.
Caprifolium. 201.
Cardamine. 547-551.
Cardamine. 535.
Cardiaca. 505.
Carduus. 652-659.
Carduus. 651. 660-662. 713.
Carex. 756-783.
Carlina. 663.
Carlina. 659.
Carota. 248.
Carui. 272.
Carum. 272.
Caryophyllata. 441. 442.

Caryophyllus. 79. 283. 369. 370.
 378. 379. 394. 399.
Cassida. 510.
Cassutba. 153.
Castanea. 333.
Cataria. 483.
Caucalis. 246. 247.
Cauda equina. 843.
 — *murina.* 290.
Centaurea. 709-713.
Centaurium. 341. 711.
Centinodia. 238. 256.
Centunculus. 146.
Ceonanthos. 651.
Cepæa. 387.
Cerastium. 396-399.
Cerasus. 418. 419.
Ceratophyllum. 792.
Cerfolium. 267.
Cervicaria. 197.
Chærefolium. 266.
Chærophylo similis. 152.
Chærophyllum. 268. 269.
Chærophyllum. 266.
Chamædrys. 14. 15. 480.
Chamæ-Genista. 1067.
Chamæleagnus. 819.
Chamæleon. 659.
Chamæmelum. 700. 702. 703.
Chamænerion. 335-340.
Chamæorchis. 736.
Chamæ-Schoenus. 42.
Chamæsyce. 407.
Chanterellus. 1026.
Chara. 747. 748.
Cheiranthus. 562.
Cheiri. 562.
Chelidonia. 465.
Chelidonium. 444.
Chelidonium. 465.
Chenopodium. 220-230.
Chlora. 341.
Chrysanthemum. 697. 698.
Chrysanthemum. 705-708.
Cichorium. 649.

Z

Ci.

- Cichorium.* 644.
Cicuta. 263.
Cicuta. 250. 260.
Cicutaria. 262-264.
Cineraria. 691.
Cinæa. 6.
Cirsium. 653. 658.
Cistus. 451.
Clathrus. 1043.
Clavaria. 1050-1052.
Clematis. 458.
Clematis. 218.
Clematidis. 741.
Cinopodium. 508.
Cnicus. 660.
Cnicus. 663.
Cochlearia. 541-545.
Collum gruis. 580.
Comarum. 443.
Concha. 1168.
Conserua. 1008-1016.
Conium. 250.
Consolida. 174. 452. 478.
Convallaria. 302-304.
Convolvulum. 357.
Convolvulus. 190-192.
Convolvulus. 357.
Conyza. 677.
Conyza. 678. 679. 687. 691-694.
Conyzella. 678.
Corallina. 980. 1003.
Corallo-Fungus. 1052.
Coralloides. 949. 971-978. 980. 1052.
Coreopsis. 708.
Cornu Cervi. 145. 544.
Cornus. 148.
Coronopus. 144. 145. 544.
Corrigiola. 280.
Corylus. 799.
Cotula. 723.
Cotyledon. 243.
Cracca. 603. 608.
Crassula. 386.
Cratægus. 422.
Crepis. 644.
Crepitus lupi. 1054.
Crista galli. 513.
Crithmum. 254.
Cruciata. 240. 830. 1073.
Cucubalus. 371-373.
Cuminum. 272.
Cuscuta. 153.
Cyanus. 710.
Cyatboides. 1045.
Cymbalaria. 521.
Cynapium. 264.
Cynoglossum. 172.
Cynobatos. 430.
Cynosorchis. 726. 729.
Cynolurus. 94.
Cyperoides. 756. 766. 770-772. 776. 777. 781.
Cyperus. 38. 39.
Cyperus. 34. 49. 767.

D.

- Dactylis.* 93.
Damaſonium. 738-740.
Daphne. 351.
Datura. 205.
Daucus. 248.
Delphinium. 452.
Dens leonis. 636. 644.
Dianthus. 369. 370.
Diapensia. 244.
Digitalis. 528.
Dipſacus. 131. 132.
Doronicum. 695.
Dortmanna. 720.
Draba. 534.
Draco. 706.
Dracunculus. 706. 743.
Droſera. 288. 289.
Droſion. 289.
Dulcamara. 207.

... 177
 ... 178
 ... 179
 ... 180
 ... 181
 ... 182
 ... 183
 ... 184
 ... 185
 ... 186
 ... 187
 ... 188
 ... 189
 ... 190
 ... 191
 ... 192
 ... 193
 ... 194
 ... 195
 ... 196
 ... 197
 ... 198
 ... 199
 ... 200
 ... 201
 ... 202
 ... 203
 ... 204
 ... 205
 ... 206
 ... 207
 ... 208
 ... 209
 ... 210
 ... 211
 ... 212
 ... 213
 ... 214
 ... 215
 ... 216
 ... 217
 ... 218
 ... 219
 ... 220
 ... 221
 ... 222
 ... 223
 ... 224
 ... 225
 ... 226
 ... 227
 ... 228
 ... 229
 ... 230
 ... 231
 ... 232
 ... 233
 ... 234
 ... 235
 ... 236
 ... 237
 ... 238
 ... 239
 ... 240
 ... 241
 ... 242
 ... 243
 ... 244
 ... 245
 ... 246
 ... 247
 ... 248
 ... 249
 ... 250
 ... 251
 ... 252
 ... 253
 ... 254
 ... 255
 ... 256
 ... 257
 ... 258
 ... 259
 ... 260
 ... 261
 ... 262
 ... 263
 ... 264
 ... 265
 ... 266
 ... 267
 ... 268
 ... 269
 ... 270
 ... 271
 ... 272
 ... 273
 ... 274
 ... 275
 ... 276
 ... 277
 ... 278
 ... 279
 ... 280
 ... 281
 ... 282
 ... 283
 ... 284
 ... 285
 ... 286
 ... 287
 ... 288
 ... 289
 ... 290
 ... 291
 ... 292
 ... 293
 ... 294
 ... 295
 ... 296
 ... 297
 ... 298
 ... 299
 ... 300

... 100
 ... 101
 ... 102
 ... 103
 ... 104
 ... 105
 ... 106
 ... 107
 ... 108
 ... 109
 ... 110
 ... 111
 ... 112
 ... 113
 ... 114
 ... 115
 ... 116
 ... 117
 ... 118
 ... 119
 ... 120
 ... 121
 ... 122
 ... 123
 ... 124
 ... 125
 ... 126
 ... 127
 ... 128
 ... 129
 ... 130
 ... 131
 ... 132
 ... 133
 ... 134
 ... 135
 ... 136
 ... 137
 ... 138
 ... 139
 ... 140
 ... 141
 ... 142
 ... 143
 ... 144
 ... 145
 ... 146
 ... 147
 ... 148
 ... 149
 ... 150
 ... 151
 ... 152
 ... 153
 ... 154
 ... 155
 ... 156
 ... 157
 ... 158
 ... 159
 ... 160
 ... 161
 ... 162
 ... 163
 ... 164
 ... 165
 ... 166
 ... 167
 ... 168
 ... 169
 ... 170
 ... 171
 ... 172
 ... 173
 ... 174
 ... 175
 ... 176
 ... 177
 ... 178
 ... 179
 ... 180
 ... 181
 ... 182
 ... 183
 ... 184
 ... 185
 ... 186
 ... 187
 ... 188
 ... 189
 ... 190
 ... 191
 ... 192
 ... 193
 ... 194
 ... 195
 ... 196
 ... 197
 ... 198
 ... 199
 ... 200

G.

... 301
 ... 302
 ... 303
 ... 304
 ... 305
 ... 306
 ... 307
 ... 308
 ... 309
 ... 310
 ... 311
 ... 312
 ... 313
 ... 314
 ... 315
 ... 316
 ... 317
 ... 318
 ... 319
 ... 320
 ... 321
 ... 322
 ... 323
 ... 324
 ... 325
 ... 326
 ... 327
 ... 328
 ... 329
 ... 330

C. ... 426.
 C. ... 427.
 C. ... 428-429.
 C. ... 430.
 C. ... 431.
 C. ... 432, 433.
 C. ... 434.
 C. ... 435-436.
 C. ... 437.
 C. ... 438.
 C. ... 439.
 C. ... 440.
 C. ... 441-442.
 C. ... 443.
 C. ... 444.
 C. ... 445.
 C. ... 446.
 C. ... 447-448.
 C. ... 449.
 C. ... 450-451.
 C. ... 452.
 C. ... 453.
 C. ... 454-455.
 C. ... 456.
 C. ... 457.
 C. ... 458-459.
 C. ... 460.
 C. ... 461-462.
 C. ... 463.
 C. ... 464-465.
 C. ... 466.
 C. ... 467-468.
 C. ... 469.
 C. ... 470-471.
 C. ... 472.
 C. ... 473.
 C. ... 474-475.
 C. ... 476.
 C. ... 477.
 C. ... 478-479.
 C. ... 480.
 C. ... 481-482.
 C. ... 483.
 C. ... 484-485.
 C. ... 486.
 C. ... 487-488.
 C. ... 489.
 C. ... 490-491.
 C. ... 492.
 C. ... 493-494.
 C. ... 495.
 C. ... 496-497.
 C. ... 498.
 C. ... 499-500.
 C. ... 501.
 C. ... 502-503.
 C. ... 504.
 C. ... 505-506.
 C. ... 507.
 C. ... 508-509.
 C. ... 510.
 C. ... 511-512.
 C. ... 513.
 C. ... 514-515.
 C. ... 516.
 C. ... 517-518.
 C. ... 519.
 C. ... 520-521.
 C. ... 522.
 C. ... 523-524.
 C. ... 525.
 C. ... 526-527.
 C. ... 528.
 C. ... 529-530.
 C. ... 531.
 C. ... 532-533.
 C. ... 534.
 C. ... 535-536.
 C. ... 537.
 C. ... 538-539.
 C. ... 540.
 C. ... 541-542.
 C. ... 543.
 C. ... 544-545.
 C. ... 546.
 C. ... 547-548.
 C. ... 549.
 C. ... 550-551.
 C. ... 552.
 C. ... 553-554.
 C. ... 555.
 C. ... 556-557.
 C. ... 558.
 C. ... 559-560.
 C. ... 561.
 C. ... 562-563.
 C. ... 564.
 C. ... 565-566.
 C. ... 567.
 C. ... 568-569.
 C. ... 570.
 C. ... 571-572.
 C. ... 573.
 C. ... 574-575.
 C. ... 576.
 C. ... 577-578.
 C. ... 579.
 C. ... 580-581.
 C. ... 582.
 C. ... 583-584.
 C. ... 585.
 C. ... 586-587.
 C. ... 588.
 C. ... 589-590.
 C. ... 591.
 C. ... 592-593.
 C. ... 594.
 C. ... 595-596.
 C. ... 597.
 C. ... 598-599.
 C. ... 600.
 C. ... 601-602.
 C. ... 603.
 C. ... 604-605.
 C. ... 606.
 C. ... 607-608.
 C. ... 609.
 C. ... 610-611.
 C. ... 612.
 C. ... 613-614.
 C. ... 615.
 C. ... 616-617.
 C. ... 618.
 C. ... 619-620.
 C. ... 621.
 C. ... 622-623.
 C. ... 624.
 C. ... 625-626.
 C. ... 627.
 C. ... 628-629.
 C. ... 630.
 C. ... 631-632.
 C. ... 633.
 C. ... 634-635.
 C. ... 636.
 C. ... 637-638.
 C. ... 639.
 C. ... 640-641.
 C. ... 642.
 C. ... 643-644.
 C. ... 645.
 C. ... 646-647.
 C. ... 648.
 C. ... 649-650.
 C. ... 651.
 C. ... 652-653.
 C. ... 654.
 C. ... 655-656.
 C. ... 657.
 C. ... 658-659.
 C. ... 660.
 C. ... 661-662.
 C. ... 663.
 C. ... 664-665.
 C. ... 666.
 C. ... 667-668.
 C. ... 669.
 C. ... 670-671.
 C. ... 672.
 C. ... 673-674.
 C. ... 675.
 C. ... 676-677.
 C. ... 678.
 C. ... 679-680.
 C. ... 681.
 C. ... 682-683.
 C. ... 684.
 C. ... 685-686.
 C. ... 687.
 C. ... 688-689.
 C. ... 690.
 C. ... 691-692.
 C. ... 693.
 C. ... 694-695.
 C. ... 696.
 C. ... 697-698.
 C. ... 699.
 C. ... 700-701.
 C. ... 702.
 C. ... 703-704.
 C. ... 705.
 C. ... 706-707.
 C. ... 708.
 C. ... 709-710.
 C. ... 711.
 C. ... 712-713.
 C. ... 714.
 C. ... 715-716.
 C. ... 717.
 C. ... 718-719.
 C. ... 720.
 C. ... 721-722.
 C. ... 723.
 C. ... 724-725.
 C. ... 726.
 C. ... 727-728.
 C. ... 729.
 C. ... 730-731.
 C. ... 732.
 C. ... 733-734.
 C. ... 735.
 C. ... 736-737.
 C. ... 738.
 C. ... 739-740.
 C. ... 741.
 C. ... 742-743.
 C. ... 744.
 C. ... 745-746.
 C. ... 747.
 C. ... 748-749.
 C. ... 750.
 C. ... 751-752.
 C. ... 753.
 C. ... 754-755.
 C. ... 756.
 C. ... 757-758.
 C. ... 759.
 C. ... 760-761.
 C. ... 762.
 C. ... 763-764.
 C. ... 765.
 C. ... 766-767.
 C. ... 768.
 C. ... 769-770.
 C. ... 771.
 C. ... 772-773.
 C. ... 774.
 C. ... 775-776.
 C. ... 777.
 C. ... 778-779.
 C. ... 780.
 C. ... 781-782.
 C. ... 783.
 C. ... 784-785.
 C. ... 786.
 C. ... 787-788.
 C. ... 789.
 C. ... 790-791.
 C. ... 792.
 C. ... 793-794.
 C. ... 795.
 C. ... 796-797.
 C. ... 798.
 C. ... 799-800.
 C. ... 801.
 C. ... 802-803.
 C. ... 804.
 C. ... 805-806.
 C. ... 807.
 C. ... 808-809.
 C. ... 810.
 C. ... 811-812.
 C. ... 813.
 C. ... 814-815.
 C. ... 816.
 C. ... 817-818.
 C. ... 819.
 C. ... 820-821.
 C. ... 822.
 C. ... 823-824.
 C. ... 825.
 C. ... 826-827.
 C. ... 828.
 C. ... 829-830.
 C. ... 831.
 C. ... 832-833.
 C. ... 834.
 C. ... 835-836.
 C. ... 837.
 C. ... 838-839.
 C. ... 840.
 C. ... 841-842.
 C. ... 843.
 C. ... 844-845.
 C. ... 846.
 C. ... 847-848.
 C. ... 849.
 C. ... 850-851.
 C. ... 852.
 C. ... 853-854.
 C. ... 855.
 C. ... 856-857.
 C. ... 858.
 C. ... 859-860.
 C. ... 861.
 C. ... 862-863.
 C. ... 864.
 C. ... 865-866.
 C. ... 867.
 C. ... 868-869.
 C. ... 870.
 C. ... 871-872.
 C. ... 873.
 C. ... 874-875.
 C. ... 876.
 C. ... 877-878.
 C. ... 879.
 C. ... 880-881.
 C. ... 882.
 C. ... 883-884.
 C. ... 885.
 C. ... 886-887.
 C. ... 888.
 C. ... 889-890.
 C. ... 891.
 C. ... 892-893.
 C. ... 894.
 C. ... 895-896.
 C. ... 897.
 C. ... 898-899.
 C. ... 900.
 C. ... 901-902.
 C. ... 903.
 C. ... 904-905.
 C. ... 906.
 C. ... 907-908.
 C. ... 909.
 C. ... 910-911.
 C. ... 912.
 C. ... 913-914.
 C. ... 915.
 C. ... 916-917.
 C. ... 918.
 C. ... 919-920.
 C. ... 921.
 C. ... 922-923.
 C. ... 924.
 C. ... 925-926.
 C. ... 927.
 C. ... 928-929.
 C. ... 930.
 C. ... 931-932.
 C. ... 933.
 C. ... 934-935.
 C. ... 936.
 C. ... 937-938.
 C. ... 939.
 C. ... 940-941.
 C. ... 942.
 C. ... 943-944.
 C. ... 945.
 C. ... 946-947.
 C. ... 948.
 C. ... 949-950.
 C. ... 951.
 C. ... 952-953.
 C. ... 954.
 C. ... 955-956.
 C. ... 957.
 C. ... 958-959.
 C. ... 960.
 C. ... 961-962.
 C. ... 963.
 C. ... 964-965.
 C. ... 966.
 C. ... 967-968.
 C. ... 969.
 C. ... 970-971.
 C. ... 972.
 C. ... 973-974.
 C. ... 975.
 C. ... 976-977.
 C. ... 978.
 C. ... 979-980.
 C. ... 981.
 C. ... 982-983.
 C. ... 984.
 C. ... 985-986.
 C. ... 987.
 C. ... 988-989.
 C. ... 990.
 C. ... 991-992.
 C. ... 993.
 C. ... 994-995.
 C. ... 996.
 C. ... 997-998.
 C. ... 999.
 C. ... 1000.

C. ... 421.
 C. ... 422.
 C. ... 423-424.
 C. ... 425.
 C. ... 426-427.
 C. ... 428.
 C. ... 429-430.
 C. ... 431.
 C. ... 432-433.
 C. ... 434.
 C. ... 435-436.
 C. ... 437.
 C. ... 438-439.
 C. ... 440.
 C. ... 441-442.
 C. ... 443.
 C. ... 444-445.
 C. ... 446.
 C. ... 447-448.
 C. ... 449.
 C. ... 450-451.
 C. ... 452.
 C. ... 453-454.
 C. ... 455.
 C. ... 456-457.
 C. ... 458.
 C. ... 459-460.
 C. ... 461.
 C. ... 462-463.
 C. ... 464.
 C. ... 465-466.
 C. ... 467.
 C. ... 468-469.
 C. ... 470.
 C. ... 471-472.
 C. ... 473.
 C. ... 474-475.
 C. ... 476.
 C. ... 477-478.
 C. ... 479.
 C. ... 480-481.
 C. ... 482.
 C. ... 483-484.
 C. ... 485.
 C. ... 486-487.
 C. ... 488.
 C. ... 489-490.
 C. ... 491.
 C. ... 492-493.
 C. ... 494.
 C. ... 495-496.
 C. ... 497.
 C. ... 498-499.
 C. ... 500.
 C. ... 501-502.
 C. ... 503.
 C. ... 504-505.
 C. ... 506.
 C. ... 507-508.
 C. ... 509.
 C. ... 510-511.
 C. ... 512.
 C. ... 513-514.
 C. ... 515.
 C. ... 516-517.
 C. ... 518.
 C. ... 519-520.
 C. ... 521.
 C. ... 522-523.
 C. ... 524.
 C. ... 525-526.
 C. ... 527.
 C. ... 528-529.
 C. ... 530.
 C. ... 531-532.
 C. ... 533.
 C. ... 534-535.
 C. ... 536.
 C. ... 537-538.
 C. ... 539.
 C. ... 540-541.
 C. ... 542.
 C. ... 543-544.
 C. ... 545.
 C. ... 546-547.
 C. ... 548.
 C. ... 549-550.
 C. ... 551.
 C. ... 552-553.
 C. ... 554.
 C. ... 555-556.
 C. ... 557.
 C. ... 558-559.
 C. ... 560.
 C. ... 561-562.
 C. ... 563.
 C. ... 564-565.
 C. ... 566.
 C. ... 567-568.
 C. ... 569.
 C. ... 570-571.
 C. ... 572.
 C. ... 573-574.
 C. ... 575.
 C. ... 576-577.
 C. ... 578.
 C. ... 579-580.
 C. ... 581.
 C. ... 582-583.
 C. ... 584.
 C. ... 585-586.
 C. ... 587.
 C. ... 588-589.
 C. ... 590.
 C. ... 591-592.
 C. ... 593.
 C. ... 594-595.
 C. ... 596.
 C. ... 597-598.
 C. ... 599.
 C. ... 600-601.
 C. ... 602.
 C. ... 603-604.
 C. ... 605.
 C. ... 606-607.
 C. ... 608.
 C. ... 609-610.
 C. ... 611.
 C. ... 612-613.
 C. ... 614.
 C. ... 615-616.
 C. ... 617.
 C. ... 618-619.
 C. ... 620.
 C. ... 621-622.
 C. ... 623.
 C. ... 624-625.
 C. ... 626.
 C. ... 627-628.
 C. ... 629.
 C. ... 630-631.
 C. ... 632.
 C. ... 633-634.
 C. ... 635.
 C. ... 636-637.
 C. ... 638.
 C. ... 639-640.
 C. ... 641.
 C. ... 642-643.
 C. ... 644.
 C. ... 645-646.
 C. ... 647.
 C. ... 648-649.
 C. ... 650.
 C. ... 651-652.
 C. ... 653.
 C. ... 654-655.
 C. ... 656.
 C. ... 657-658.
 C. ... 659.
 C. ... 660-661.
 C. ... 662.
 C. ... 663-664.
 C. ... 665.
 C. ... 666-667.
 C. ... 668.
 C. ... 669-670.
 C. ... 671.
 C. ... 672-673.
 C. ... 674.
 C. ... 675-676.
 C. ... 677.
 C. ... 678-679.
 C. ... 680.
 C. ... 681-682.
 C. ... 683.
 C. ... 684-685.
 C. ... 686.
 C. ... 687-688.
 C. ... 689.
 C. ... 690-691.
 C. ... 692.
 C. ... 693-694.
 C. ... 695.
 C. ... 696-697.
 C. ... 698.
 C. ... 699-700.
 C. ... 701.
 C. ... 702-703.
 C. ... 704.
 C. ... 705-706.
 C. ... 707.
 C. ... 708-709.
 C. ... 710.
 C. ... 711-712.
 C. ... 713.
 C. ... 714-715.
 C. ... 716.
 C. ... 717-718.
 C. ... 719.
 C. ... 720-721.
 C. ... 722.
 C. ... 723-724.
 C. ... 725.
 C. ... 726-727.
 C. ... 728.
 C. ... 729-730.
 C. ... 731.
 C. ... 732-733.
 C. ... 734.
 C. ... 735-736.
 C. ... 737.
 C. ... 738-739.
 C. ... 740.
 C. ... 741-742.
 C. ... 743.
 C. ... 744-745.
 C. ... 746.
 C. ... 747-748.
 C. ... 749.
 C. ... 750-751.
 C. ... 752.
 C. ... 753-754.
 C. ... 755.
 C. ... 756-757.
 C. ... 758.
 C. ... 759-760.
 C. ... 761.
 C. ... 762-763.
 C. ... 764.
 C. ... 765-766.
 C. ... 767.
 C. ... 768-769.
 C. ... 770.
 C. ... 771-772.
 C. ... 773.
 C. ... 774-775.
 C. ... 776.
 C. ... 777-778.
 C. ... 779.
 C. ... 780-781.
 C. ... 782.
 C. ... 783-784.
 C. ... 785.
 C. ... 786-787.
 C. ... 788.
 C. ... 789-790.
 C. ... 791.
 C. ... 792-793.
 C. ... 794.
 C. ... 795-796.
 C. ... 797.
 C. ... 798-799.
 C. ... 800.
 C. ... 801-802.
 C. ... 803.
 C. ... 804-805.
 C. ... 806.
 C. ... 807-808.
 C. ... 809.
 C. ... 810-811.
 C. ... 812.
 C. ... 813-814.
 C. ... 815.
 C. ... 816-817.
 C. ... 818.
 C. ... 819-820.
 C. ... 821.
 C. ... 822-823.
 C. ... 824.
 C. ... 825-826.
 C. ... 827.
 C. ... 828-829.
 C. ... 830.
 C. ... 831-832.
 C. ... 833.
 C. ... 834-835.
 C. ... 836.
 C. ... 837-838.
 C. ... 839.
 C. ... 840-841.
 C. ... 842.
 C. ... 843-844.
 C. ... 845.
 C. ... 846-847.
 C. ... 848.
 C. ... 849-850.
 C. ... 851.
 C. ... 852-853.
 C. ... 854.
 C. ... 855-856.
 C. ... 857.
 C. ... 858-859.
 C. ... 860.
 C. ... 861-862.
 C. ... 863.
 C. ... 864-865.
 C. ... 866.
 C. ... 867-868.
 C. ... 869.
 C. ... 870-871.
 C. ... 872.
 C. ... 873-874.
 C. ... 875.
 C. ... 876-877.
 C. ... 878.
 C. ... 879-880.
 C. ... 881.
 C. ... 882-883.
 C. ... 884.
 C. ... 885-886.
 C. ... 887.
 C. ... 888-889.
 C. ... 890.
 C. ... 891-892.
 C. ... 893.
 C. ... 894-895.
 C. ... 896.
 C. ... 897-898.
 C. ... 899.
 C. ... 900-901.
 C. ... 902.
 C. ... 903-904.
 C. ... 905.
 C. ... 906-907.
 C. ... 908.
 C. ... 909-910.
 C. ... 911.
 C. ... 912-913.
 C. ... 914.
 C. ... 915-916.
 C. ... 917.
 C. ... 918-919.
 C. ... 920.
 C. ... 921-922.
 C. ... 923.
 C. ... 924-925.
 C. ... 926.
 C. ... 927-928.
 C. ... 929.
 C. ... 930-931.
 C. ... 932.
 C. ... 933-934.
 C. ... 935.
 C. ... 936-937.
 C. ... 938.
 C. ... 939-940.
 C. ... 941.
 C. ... 942-943.
 C. ... 944.
 C. ... 945-946.
 C. ... 947.
 C. ... 948-949.
 C. ... 950.
 C. ... 951-952.
 C. ... 953.
 C. ... 954-955.
 C. ... 956.
 C. ... 957-958.
 C. ... 959.
 C. ... 960-961.
 C. ... 962.
 C. ... 963-964.
 C. ... 965.
 C. ... 966-967.
 C. ... 968.
 C. ... 969-970.
 C. ... 971.
 C. ... 972-973.
 C. ... 974.
 C. ... 975-976.
 C. ... 977.
 C. ... 978-979.
 C. ... 980.
 C. ... 981-982.
 C. ... 983.
 C. ... 984-985.
 C. ... 986.
 C. ... 987-988.
 C. ... 989.
 C. ... 990-991.
 C. ... 992.
 C. ... 993-994.
 C. ... 995.
 C. ... 996-997.
 C. ... 998.
 C. ... 999-1000.

D

D. ... 1.
 D. ... 2-3.
 D. ... 4.
 D. ... 5-6.
 D. ... 7.
 D. ... 8-9.
 D. ... 10.
 D. ... 11-12.
 D. ... 13.
 D. ... 14-15.
 D. ... 16.
 D. ... 17-18.
 D. ... 19.
 D. ... 20-21.
 D. ... 22.
 D. ... 23-24.
 D. ... 25.
 D. ... 26-27.
 D. ... 28.
 D. ... 29-30.
 D. ... 31.
 D. ... 32-33.
 D. ... 34.
 D. ... 35-36.
 D. ... 37.
 D. ... 38-39.
 D. ... 40.
 D. ... 41-42.
 D. ... 43.
 D. ... 44-45.
 D. ... 46.
 D. ... 47-48.
 D. ... 49.
 D. ... 50-51.
 D. ... 52.
 D. ... 53-54.
 D. ... 55.
 D. ... 56-57.
 D. ... 58.
 D. ... 59-60.
 D. ... 61.
 D. ... 62-63.
 D. ... 64.
 D. ... 65-66.
 D. ... 67.
 D. ... 68-69.
 D. ... 70.
 D. ... 71-72.
 D. ... 73.
 D. ... 74-75.
 D. ... 76.
 D. ... 77-78.
 D. ... 79.
 D. ... 80-81.
 D. ... 82.
 D. ... 83-84.
 D. ... 85.
 D. ... 86-87.
 D. ... 88.
 D. ... 89-90.
 D. ... 91.
 D. ... 92-93.
 D. ... 94.
 D. ... 95-96.
 D. ... 97.
 D. ... 98-99.
 D. ... 100.

E.

Ebulus. 278.
Echium. 178.
Echium. 168.
Elatine. 522.
Ellebryum. 673.
Elleborine. 740.
Elveta. 1026. 1108. 1109.
Elymus. 123.
Elymus. 128.
Embolus. 1059.
Empetrum. 816.
Empetrum. 254.
Epilobium. 335-340.
Epipactis. 734. 735. 738-740.
Equisetum. 840-844.
Equisetum. 2. 747. 748. 792.
Erica. 346-350.
Erica. 360. 816. 1002.
Ericoila. 237.
Erigeron. 678-679.
Erigerum. 683. 684.
Eriopherum. 51. 52.
Erica. 553. 555. 559. 569
 574.
Erucastrum. 569.
Eryum. 307. 608.
Eryngium. 241. 242.
Erythraea similis. 565.
Erythraea. 558-561.
Erythraea. 557.
Erythraea. 1063.
Esula. 408. 409. 414. 416.
Euonymus. 211.
Eupatorium. 666.
Eupatorium. 404. 665.
Euphorbia. 407-416.
Euphrasia. 514. 515.

F.

Faba crassa. 386.
Fagus. 798.
Farfara. 680.

Festuca. 95-100.
Festuca. 81. 103-105. 107.
 113.
Ficaria. 465.
Filago. 714-718.
Filicula. 856.
Filipendula. 426.
Filix. 847. 849. 854-856.
Filum. 1000.
Fistularia. 520.
Flammula. 463.
Flos ambrivalis. 590.
 — *Cuculi.* 550.
 — *regius.* 452.
Foeniculum. 254.
Fontilapathum. 159.
Fontinalis. 864-866.
Fontinalis. 158. 159.
Fragaria. 431.
Frangula. 210.
Fraxinus. 839.
Fucus. 991-1002.
Fucus. 744. 1003. 1004. 1006.
Fuga damonum. 624.
Fumaria. 586-589.
Fungilli. 949.
Fungoidaster. 1106.
Fungoides. 1044. 1045. 1047.
 1048.
Fungulus. 1084.
Fungus. 1003. 1026. 1028-
 1045. 1047. 1049. 1051.
 1054. 1083. 1085-1097.
 1102. 1105. 1107. 1108.

G.

Galanthus. 291.
Gale. 819.
Galeopsis. 496-498.
Galeopsis. 491. 492.
Galium. 137-141.
Galium. 136-139.
Geaster. 1055.
Genista. 592-594.

- Genista*. 591. 595. 1067.
Genistella. 593. 594.
Gentiana. 236-240.
Gentiana. 341.
Gentianella. 237. 239.
Geranium. 575-582.
Geum. 441. 442.
Githago. 393.
Gladiolus. 33. 358. 720.
Glaux. 217.
Glaux. 319.
Glecoma. 490.
Globularia. 130.
Gnaphalium. 673-676.
Gnaphalium. 714-718.
Gramen alopecurinum. 65.
 ——— *alopecuroides*. 115.
 ——— *alopecurus*. 1069.
 ——— *alpinum*. 775.
 ——— *angustifolium*. 126.
 ——— *aquaticum*. 54. 64. 100.
 ——— *arvense*. 89.
 ——— *arundinaceum*. 54. 80.
 118.
 ——— *avenaceum*. 74. 77.
 97. 98. 102. 114. 1065.
 ——— *caninum*. 68. 73. 123.
 127. 128. 827. 1072.
 ——— *Caryophyllatum*. 769.
 ——— *cristatum*. 95.
 ——— *Cyperoides*. 38. 39. 49.
 50. 756-758. 700. 761.
 763. 767. 773. 776. 778-
 783.
 ——— *dactylon*. 58.
 ——— *dentis canini*. 1068.
 ——— *erriophorum*. 52.
 ——— *floridum*. 379.
 ——— *hirsutum*. 315-317.
 ——— *bosdeaceum*. 124.
 ——— *junceum*. 41. 43. 46.
 311-313. 329. 759. 784.
 ——— *lanatum*. 828.
 ——— *latifolium*. 127.
 ——— *loliaceum*. 72. 99. 120-
 122. 128. 1070. 1071.
Gramen longius. 1072.
 ——— *maria*. 829.
 ——— *miliaceum*. 70. 71.
 ——— *montanum*. 69. 117.
 ——— *murorum*. 86.
 ——— *myurum*. 62.
 ——— *nemorosum*. 76. 314.
 315. 762. 764.
 ——— *nigro-luteum*. 781.
 ——— *nodosum*. 60. 109.
 ——— *palustre*. 55. 81. 768.
 ——— *panicum*. 56. 57. 65.
 1068.
 ——— *paniculatum*. 86. 88.
 828. 829.
 ——— *parnassi*. 282.
 ——— *pbalaroides*. 1070.
 ——— *polyanthemum*. 283.
 ——— *pratense*. 52. 82-85.
 94. 112. 828.
 ——— *secalinuni*. 121.
 ——— *segetum*. 67. 75.
 ——— *sorgbi*. 57.
 ——— *spartum*. 53. 78. 119.
 ——— *spicatum*. 28. 93. 124.
 330. 781. 783.
 ——— *sylvaticum*. 66. 106.
 ——— *tomentosum*. 51.
 ——— *tremulum*. 92.
 ——— *triticeum*. 123. 197.
 ——— *typhinum*. 61.
 ——— *typhoides*. 59. 60. 62.
 63.
Graminifolia. 857.
Gratiola. 21.
Gratiola. 403.
Grossularia. 212-214.
Gyphophila. 367.
 H.
Halimus. 832.
Hedera. 215.
Hedera. 490.
Hederula. 749. H.

Helianthemum. 451.
Helix. 215.
Helleborina. 738-740.
Helvella. 1044.
Helxine. 831.
Hepatica. 935. 937. 938. 941.
Hepaticoides. 930. 931.
Hepatorium. 664. 666.
Heptaphyllum. 443.
Heracleum. 255.
Herba britannica. 325.
 — *divi stephani.* 6.
 — *gerardi.* 276.
 — *judaica.* 484.
 — *stella.* 145.
Herminium. 736.
Herniaria. 219.
Herocloe. 829.
Hieracium. 639-643.
Hieracium. 630. 632. 637. 638.
 641-647.
Hippocastanum. 333.
Hippolapatium. 325.
Hippophae. 818.
Hippofelinum. 271.
Hippuris. 2.
Hippuris. 748.
Holcus. 827-829.
Holcus affinis. 290.
Holosteum. 314. 378.
Homolocenchrus. 55.
Horminum. 26. 27.
Hottonia. 182.
Humulus. 820.
Hyacinthus. 305.
Hydroceratophyllum. 792.
Hydrocharis. 825.
Hydrocotyle. 243.
Hydropace. 749-752.
Hydropiper. 354.
Hyofoyamus. 2. 6.
Hyofoyamus. 334.
Hyoferis. 645.
Hypericum. 623-627.
Hypnum. 899-927.

Hypochaeris. 646. 647.
Hypopitys. 359.
Hypoxylum. 1050.
Hyssopifolia. 403.
Hyssopus. 482.

I.

Iacea. 709. 712.
Jacobaea. 686. 687.
Jasione. 719.
Iberis. 546.
Ibiscus. 583.
Ilex. 154.
Illecebra. 390.
Illecebrum. 216.
Impatiens. 724.
Impia. 715.
Intybus. 649.
Inula. 692-694.
Jolithus. 1021.
Irio. 557.
Iris. 32. 33.
Isnardia. 149.
Judaica herba. 484.
Juncellus. 40. 43.
Juncus. 307-317.
Juncus. 35. 40. 42. 44. 45.
 47. 48. 51. 261. 358.
Jungermannia. 928-935.
Jungermannia. 876. 877.
Juniperus. 826.

K.

Kali. 1. 230. 232-234.
Knawel. 365. 366.

L.

Lactuca. 634.
Ladanum. 496.
Lagopodium. 597.
Lagopus. 613.
Lagurus. 115.

- Lamium*. 491-495.
Lamium. 498 499. 501.
Lampjana. 648.
Lapathum. 160. 220. 320-325.
Lapis bufonis. 1097.
 ——— *violaceus*. 1021.
Lappa. 650. 790.
Lapsana. 648.
Lathræa. 518.
Lathyrus. 598-602.
Laureala. 351.
Lemna. 749-752.
Lens. 750.
Lentibularia. 23.
Lenticula. 4. 749-752. 991.
Lenticularia. 749. 750. 752.
Leontodon. 636-638.
Leonurus. 505.
Lepidium. 535-537.
Leucathemum. 700.
Leucocjum. 291. 562. 720.
Leuconymphaea. 449.
Levisticum. 256.
Lichen. 943-987.
Lichen. 934. 936-940. 942.
 1082.
Lichenastrum. 877. 928-935.
 911.
Lichen-Agaricus. 1081.
Lichenoides. 943-946. 950-
 970. 990. 1057. 1082.
Ligusticum. 256.
Lilium convallium. 302-304.
Limodorum. 530.
Limonium. 284.
Limosella. 529.
Linaria. 524.
Lingua. 464.
 ——— *cervina*. 350.
Linifolia. 280.
Linum. 285-287.
Linza. 1007.
Lithospermum. 169. 170.
Littorella. 784.
Lobelia. 720.
Lolium. 120-122.
Lonchitis. 848.
Lonicera. 201.
Loto-affinis. 597.
Lotus. 617. 618.
Lunaria. 846.
Lupulus. 820.
Luteola. 405.
Lycnanthus. 371.
Lychnis. 354. 395.
Lychnis. 367. 368. 372-376.
 393.
Lycogala. 1111.
Lycoperdon. 1053-1058.
Lycopodium. 858-861.
Lycopsis. 177.
Lycopsis. 178.
Lycopus. 25.
Lymnanthemum. 180.
Lysimachia. 183-187.
Lysimachia. 189. 334-339. 402.
 510.
Lysimachium. 183.
Lychrum. 402. 403.
 M.
Malva. 584. 585.
Malus. 525.
Marchantia. 937-940.
Marrubium. 504.
Marrubium. 25. 502. 505.
Matricaria. 699-701.
Medica. 620. 622.
Medicago. 620-622.
Melampyrum. 516. 517.
Melica. 80. 1005.
Melilotus. 610. 619.
Melissa. 509.
Mentha. 485-489.
Mentha. 483.
Menthastrum. 486.
Menyanthes. 180. 181.
Mercurialis. 824.
Merulius. 1041. Me:

INDEX

129
 130
 131
 132
 133
 134
 135
 136
 137
 138
 139
 140
 141
 142
 143
 144
 145
 146
 147
 148
 149
 150
 151
 152
 153
 154
 155
 156
 157
 158
 159
 160
 161
 162
 163
 164
 165
 166
 167
 168
 169
 170
 171
 172
 173
 174
 175
 176
 177
 178
 179
 180
 181
 182
 183
 184
 185
 186
 187
 188
 189
 190
 191
 192
 193
 194
 195
 196
 197
 198
 199
 200

129
 130
 131
 132
 133
 134
 135
 136
 137
 138
 139
 140
 141
 142
 143
 144
 145
 146
 147
 148
 149
 150
 151
 152
 153
 154
 155
 156
 157
 158
 159
 160
 161
 162
 163
 164
 165
 166
 167
 168
 169
 170
 171
 172
 173
 174
 175
 176
 177
 178
 179
 180
 181
 182
 183
 184
 185
 186
 187
 188
 189
 190
 191
 192
 193
 194
 195
 196
 197
 198
 199
 200

[Faint, illegible text in the left column, likely bleed-through from the reverse side of the page.]

[Faint, illegible text in the right column, likely bleed-through from the reverse side of the page.]

- Mespilus.* 422.
Mezereum. 351.
Milium. 66.
Milium folis. 169.
Millefolium. 23. 182. 260. 476.
 707. 792-794.
Millegrana. 219. 287.
Mnium. 868-877.
Mollugo. 140.
Monorchis. 757.
Monotropa. 359.
Montia. 129.
Morsus diaboli. 133.
 ——— *gallinae.* 281. 495.
 ——— *ranae.* 825.
Mucilago. 1064.
Mucor. 1059.
Musco-fungus. 965. 968. 969.
 975. 986.
Muscoides. 931.
Muscus abietis facie. 912.
 ——— *amarus.* 962.
 ——— *apocarpus.* 878. 879.
 ——— *aquaticus.* 864. 1009.
 ——— *arboreus.* 924. 964. 984.
 986. 987.
 ——— *aureus.* 869. 873. 896.
 ——— *caninus.* 969.
 ——— *capillaceus.* 881. 888.
 891. 893. 896. 897.
 ——— *capillaris.* 867. 914.
 ——— *clavatus.* 858. 861.
 ——— *coralloides.* 980. 982.
 ——— *corniculatus.* 982.
 ——— *coronatus.* 867. 868.
 869. 882. 886. 892.
 ——— *cranii humani.* 953.
 ——— *crustæ modo.* 955.
 ——— *densis foliolis.* 915.
 ——— *denticulatus.* 906. 1078.
 1079.
 ——— *denticulato similis.* 918.
 ——— *erectus.* 860. 884. 916.
 ——— *filicinus.* 900. 908.
Muscus lactuce similis. 1006.
 ——— *marinus.* 1002. 1906.
 ——— *minimus.* 895. 1046.
 ——— *montanus.* 915.
 ——— *palustris.* 875.
 ——— *pennatus.* 899.
 ——— *polytrichodes.* 872. 875.
 889. 901.
 ——— *pulmararius.* 961.
 ——— *pyxidatus.* 971.
 ——— *pyxoides.* 973.
 ——— *ramosus.* 905. 985. 987.
 ——— *repens.* 907. 910. 911.
 916.
 ——— *saxatilis.* 887. 895.
 1080.
 ——— *squamosus.* 904. 906.
 912. 913. 920. 921. 926.
 ——— *stellaris.* 875.
 ——— *subtilissimus.* 883.
 ——— *taxiformis.* 902.
 ——— *terrestris.* 858. 862.
 875. 883. 891. 894. 916.
 919. 924. 925. 1078. 1079.
 ——— *trichoides.* 863. 870.
 880. 888. 927. 931.
 ——— *trichomanoid* 903. 928.
 931.
 ——— *vulgaris.* 909.
 ——— *vulgatissimus.* 862.
Myagrion. 533.
Myagrum. 532. 533.
Myagrum. 561.
Myosotis. 168.
Myosotis. 398.
Myofurus. 290.
Myrica. 819.
Myriophyllum. 793. 794.
Myriophyllum. 182.
Myrrhis. 267-269.
Myrtillus. 342.

N.

Napus. 567.
Narcissus. 292.
Nardus 53.
Narthecium. 300.
Nasturtium. 535. 537. 547.
 550. 552. 556.

Nepeta. 483.
Nigellastrum. 393.
Noli me tangere. 724.
Nostoc. 988.
Nucula. 249.
Nummularia. 187. 189.
Nymphæa. 448. 449.
Nymphæa. 180. 825.

O.

Oculus Christi. 692.
Oeymoides. 374. 395.
Odontites. 515.
Oenanthe. 261.
Oenothera. 334.
Olus album. 31.
 — *atrum*. 271.
Onobrychis. 194.
Ononis. 596.
Onopordum. 661. 662.
Ophioglossum. 845.
Ophris. 734. 735.
Ophrys. 734-737.
Opulus. 277.
Orchis. 725-732.
Orchis. 733. 736. 737.
Origanum. 506.
Ornithogalum. 296-299.
Ornithopus. 609.
Orobanche. 530. 531.
Orobanche. 359. 518.
Orontium. 525.
Orvala. 26.
Osmunda. 846-848.
Osyris. 524.

Othonna. 691.
Oxalis. 391. 392.
Oxalis. 327. 328.
Oxyacantha. 318. 420.
Oxyacoccus. 345.
Oxylapathum. 323.
Oxys. 392.

P.

Padus. 418.
Palmata. 728. 730. 731.
Panicum. 56-58.
Panicum. 65.
Papaver. 445-447.
Papaver. 372.
Parietaria. 831.
Parnassia. 282.
Paronychia. 216. 363. 534.
Parthenium. 699.
Pastinaca. 270.
Pastinaca. 248.
Pecten veneris. 265.
Pedicularis. 519. 520.
Pedicularis. 513.
Pentapbyllum. 436-438. 443.
Peplis. 319.
Peplis. 408.
Percepepier. 152.
Perfoliata. 245.
Perforata. 624.
Periclymenum. 201.
Persicaria. 353-355.
Pes anserinus. 221.
 — *columbinus*. 582.
Petasites. 681. 682.
Peucedanum. 253.
Peziza. 1045-1049.
Peziza. 1108. 1109.
Phalaris. 54. 55.
Phallus. 1041. 1042.
Phascum. 863.
Phellandrium. 262.
Phleum. 59-61.
Phanix. 121.
Phyllitis. 850.

Aconitum 307.
 Adonis 308.
 Adonis 31.
 Adonis 309.
 Adonis 310.
 Adonis 311.
 Adonis 312.
 Adonis 313.
 Adonis 314.
 Adonis 315.
 Adonis 316.
 Adonis 317.
 Adonis 318.
 Adonis 319.
 Adonis 320.

Adonis 321.
 Adonis 322.
 Adonis 323.
 Adonis 324.
 Adonis 325.
 Adonis 326.
 Adonis 327.
 Adonis 328.
 Adonis 329.
 Adonis 330.
 Adonis 331.
 Adonis 332.
 Adonis 333.
 Adonis 334.
 Adonis 335.
 Adonis 336.
 Adonis 337.
 Adonis 338.
 Adonis 339.
 Adonis 340.
 Adonis 341.
 Adonis 342.
 Adonis 343.
 Adonis 344.
 Adonis 345.
 Adonis 346.
 Adonis 347.
 Adonis 348.
 Adonis 349.
 Adonis 350.

Adonis 351.
 Adonis 352.
 Adonis 353.
 Adonis 354.
 Adonis 355.
 Adonis 356.
 Adonis 357.
 Adonis 358.
 Adonis 359.
 Adonis 360.

Adonis 361.
 Adonis 362.
 Adonis 363.
 Adonis 364.
 Adonis 365.
 Adonis 366.
 Adonis 367.
 Adonis 368.
 Adonis 369.
 Adonis 370.
 Adonis 371.
 Adonis 372.
 Adonis 373.
 Adonis 374.
 Adonis 375.
 Adonis 376.
 Adonis 377.
 Adonis 378.
 Adonis 379.
 Adonis 380.
 Adonis 381.
 Adonis 382.
 Adonis 383.
 Adonis 384.
 Adonis 385.
 Adonis 386.
 Adonis 387.
 Adonis 388.
 Adonis 389.
 Adonis 390.
 Adonis 391.
 Adonis 392.
 Adonis 393.
 Adonis 394.
 Adonis 395.
 Adonis 396.
 Adonis 397.
 Adonis 398.
 Adonis 399.
 Adonis 400.

Phyteuma. 525.
Picris. 630.
Picris. 638.
Pilosella. 563. 639. 640. 674.
Pilularia. 857.
Pimpinella. 273. 274.
Pimpinella. 147. 796.
Pinastella. 792.
Pinguicula. 22.
Pinus. 800.
Pityusa. 410.
Plantaginella. 529.
Plantago. 142-145. 1066.
Plantago. 331. 332. 529. 784.
Platanaria. 755.
Pneumonanthe. 236.
Poa. 81. 91.
Podagraria. 276.
Polidifolia. 360.
Polyacantha. 654.
Polygala. 590.
Polygonatum. 303.
Polygonifolia. 280.
Polygonum. 352-357.
Polygonum. 2. 216. 219. 280.
 287. 365. 366. 384. 401.
Polypodium. 853-856.
Polypodium. 848.
Polyporus. 1102.
Polytrichum. 867.
Polytrichum. 851. 869. 873.
 879. 884. 896.
Populus. 821-823.
Portulaca. 129. 832.
Potamogeton. 155-164.
Potamogeton. 352. 746.
Potentilla. 435-439.
Poterium. 796.
Prenanthes. 635.
Primula. 179.
Prunella. 511-512.
Prunus. 418-421.
Pseudo-Aspodelus. 300.
 Cyperus. 778.

Pseudo Ligusticum. 418.
 Lyfimacium. 337. 402.
Pseudo-Orchis. 734.
Ptarmica. 706.
Pteris. 849.
Pulegium. 489. 509.
Pulicaria. 694.
Pulmonaria. 173.
Pulmonaria. 641.
Pulsatilla. 455.
Pyrola. 361. 362.
Pyrus. 424. 425.

Q

Quercus. 797.
Quercus. 993.
Quinquesfolium. 436-439. 443.

R

Radiola. 287.
Radix cava. 586.
Ranae morsus. 825.
Ranunculus. 463-476.
Ranunculus. 243. 457.
Rapa. 564.
Raphanistrum. 573.
Raphanus. 573.
Raphanus. 545. 554.
Rapistrum. 532. 570.
Rapunculum. 194.
Rapunculus. 194. 195. 198. 719.
Regina prati. 427.
Reseda. 405. 406.
Rhamnus. 209. 210.
Rhamnus. 818.
Rhinanthus. 513.
Rhus. 819.
Ribes. 212-214.
Riccia. 941.
Robur. 797.
Rorida. 288. 289.
Rosa. 428-430.
Ros solis. 288. 289.
Rubeola. 1073.

Rubia. 140. 1073.
Rubus. 431-433.
Rumex. 320-328.
Ruppia. 165.
Ruta muraria. 852.

S.

Sagina. 166. 167.
Sagitta. 795.
Sagittaria. 795.
Salicaria. 402. 403.
Salicornia. 1.
Salix. 803-815.
Salix. 1077.
Salfola. 232-234.
Salvia. 26. 27.
Salvia. 479.
Sambucus. 278. 279.
Sambucus. 277.
Samolus. 200.
Sanguisorba. 147.
Sanguisorba. 796.
Sanicula. 244.
Sanicula. 22.
Saponaria. 368.
Satyrium. 733.
Satyrium. 727. 728. 730.
Saxifraga. 363. 364.
Saxifraga. 273. 274.
Scabiosa. 133-135.
Scabiosa. 130. 711. 719.
Scandix. 265-267.
Scariola. 634.
Schoenolagurus. 51.
Schoenus. 34-37.
Scirpus. 40-50.
Scleranthus. 365. 366.
Scolopendrium. 850.
Scordium. 480.
Scorodonia. 479.
Scorpiurus. 168.
Scrophularia. 526. 527.
Scutellaria. 510.
Sedum. 386-390.

Sedum. 363. 364. 417. 454.
Selago. 860.
Selinum. 251. 252.
Sempervivum. 417.
Sempervivum. 390.
Senecio. 683-688.
Serapias. 738-740.
Serpyllun. 507.
Serratula. 651.
Sesamoides. 373.
Seseli. 252.
Sideritis. 484.
Sideritis. 496. 501.
Sigillum salomonis. 303.
Silene. 374-376.
Silybum. 657.
Sinapi. 555. 571. 572.
Sinapis. 570-572.
Sison. 260.
Sisymbria. 552.
Sisymbrium. 552-557.
Sisymbrium. 547. 549.
Sium. 258. 259.
Sium. 260. 203. 547.
Smilax. 190. 191.
Smyrniun. 271.
Soda. 233.
Solanifolia. 6.
Solanum. 207. 208.
Solanum. 205.
Soldanella. 192.
Solidago. 690.
Solidago. 688.
Solis Ros. 289.
Soncho affinis. 648.
Sonchus. 631-633.
Sonchus. 635.
Sophia. 556.
Sorbus. 423.
Sparganium. 755.
Spartium. 591.
Spatula. 33.
Speculum. 199.
Spergula. 400. 401.
Spergula. 286. 384. 529. *Spha-*

- Sphacelus*. 479.
Sphæria. 1057.
Sphagnum. 862.
Sphagnum. 878.
Spondylium. 255.
Spina acida. 318.
 — *acuta*. 422.
 — *alba*. 661.
 — *cervina*. 209.
 — *tomentosa*. 661. 662.
Spiræa. 426. 427.
Spongia. 1064.
Squamaria. 518.
Stachys. 499-501.
Statice. 283. 284.
Stellaria. 377-380.
Stellaria. 3.
Stramonium. 205.
Stratiotes. 454.
Strutibopteris. 848.
Succisa. 133.
Symphytum. 174.
Sympbytum. 173.
- T.
- Tamarisco similis*. 1002.
Tanacetum. 667.
Taraxacum. 636.
Targionia. 936.
Tatula. 205.
Telephium. 386.
Terræ glandes. 598.
Tetragonia. 211.
Tetrabit. 497.
Teucrium. 479-481.
Teucrium. 15.
Thalictrum. 459-461.
Tbapsus. 202.
Thlaspi. 538-540.
Thlaspi. 543.
Thymus. 507. 508.
Thysselinum. 251.
Tilia. 450.
Titbymalus. 409-416.
- Tordylium*. 246. 247.
Tormentilla. 440.
Tragopogon. 628. 629.
Tragofelinum. 273. 274.
Trapa. 150.
Tremella. 988-990.
Tremella. 1005. 1007. 1010.
Tribulus. 150. 157.
Trichomanes. 851.
Trifolium. 610-616.
Trifolium. 181. 391. 392. 618-621.
Triglochin. 329. 330.
Trigonella. 619.
Tripolium. 689.
Triticum. 125-128.
Triticum. 123. 516.
Tubera. 1053.
Tunica. 367.
Turritis. 564. 565.
Tussilago. 680-682.
Typha. 753. 754.
- U.
- Ulex*. 595.
Ulmaria. 427.
Ulmus. 235.
Ulva. 1003-1007.
Unifolium. 304.
Urtica. 788. 789.
Urtica. 493. 494-497-499.
Usnea. 953. 984-989.
Utricularia. 23.
Uva crispa. 214.
- V.
- Vaccinia*. 342. 344. 345.
Vaccinium. 342-345.
Valantia. 830.
Valeriana. 29-31.
Valeriana rubra similis. 284.
Vallisneria. 802.
Verbasculum. 179.

- Verbascum. 202. 204.
 Verbeña. 24.
 Vermicularis. 234.
 Veronica. 7-20.
 Verónica. 522.
 Viburnum. 277.
 Vicia. 603. 606.
 Vicia. 598. 607. 608.
 Vinca. 218.
 Viola. 721-723.
 Viola. 182.
 Violaria. 721.
 Virga aurea. 688. 690.
 ——— pastoris. 131. 132.
 ——— sanguinea. 148.

Viscago. 376.

Viscum 817.

Vitalba. 458.

Vitis idæa. 342-345.

Vulneraria. 597.

Vulvaria. 228.

X.

Xanthium. 790.

Z.

Zannichellia. 746.

Zosteria. 744. 745.

- maritimus*. *321. RUMEX floribus hermaphroditis: valvulis
 dentatis graniferis, foliis linearibus. Sp. 478.
 n. 9.
 Lapathum aquaticum, luteolæ folio. Tourn. inf.
 564.
 Lapathum aquaticum, angustissimo acuminato
 folio. Bocc mus 2. p 142. t 164.
 Te Catwyk by bei Malle gat. MEERBURGH.)
 Inſeratur pag. 99. Supra. n. 322.

Virginia, 1870
 Virginia, 1871
 Virginia, 1872
 Virginia, 1873
 Virginia, 1874
 Virginia, 1875
 Virginia, 1876
 Virginia, 1877
 Virginia, 1878
 Virginia, 1879
 Virginia, 1880
 Virginia, 1881
 Virginia, 1882
 Virginia, 1883
 Virginia, 1884
 Virginia, 1885
 Virginia, 1886
 Virginia, 1887
 Virginia, 1888
 Virginia, 1889
 Virginia, 1890
 Virginia, 1891
 Virginia, 1892
 Virginia, 1893
 Virginia, 1894
 Virginia, 1895
 Virginia, 1896
 Virginia, 1897
 Virginia, 1898
 Virginia, 1899
 Virginia, 1900

Virginia, 1870
 Virginia, 1871
 Virginia, 1872
 Virginia, 1873
 Virginia, 1874
 Virginia, 1875
 Virginia, 1876
 Virginia, 1877
 Virginia, 1878
 Virginia, 1879
 Virginia, 1880
 Virginia, 1881
 Virginia, 1882
 Virginia, 1883
 Virginia, 1884
 Virginia, 1885
 Virginia, 1886
 Virginia, 1887
 Virginia, 1888
 Virginia, 1889
 Virginia, 1890
 Virginia, 1891
 Virginia, 1892
 Virginia, 1893
 Virginia, 1894
 Virginia, 1895
 Virginia, 1896
 Virginia, 1897
 Virginia, 1898
 Virginia, 1899
 Virginia, 1900

Virginia, 1870
 Virginia, 1871
 Virginia, 1872
 Virginia, 1873
 Virginia, 1874
 Virginia, 1875
 Virginia, 1876
 Virginia, 1877
 Virginia, 1878
 Virginia, 1879
 Virginia, 1880
 Virginia, 1881
 Virginia, 1882
 Virginia, 1883
 Virginia, 1884
 Virginia, 1885
 Virginia, 1886
 Virginia, 1887
 Virginia, 1888
 Virginia, 1889
 Virginia, 1890
 Virginia, 1891
 Virginia, 1892
 Virginia, 1893
 Virginia, 1894
 Virginia, 1895
 Virginia, 1896
 Virginia, 1897
 Virginia, 1898
 Virginia, 1899
 Virginia, 1900

R E G I S T E R

D E R

N E D E R D U I T S C H E N A A M E N.

A.

Aak (spaanſche) 838.
 Aal-bezien. 212, 213.
 Aard-Aker. 599.
 — Bezien. 431.
 — Klaver. 615.
 — Mos. 1078.
 — Nooten. 249.
 — Rook. 587.
 — Veil. 490.
 Aarons-baard. 742.
 Abeel-boom. 821.
 Adders-tong. 845.
 Adder-wortel. 352.
 Adonis-bloem. 462.
 Agrimony. 404.
 Ahorn-boom. 837.
 Ajuin (Veld-) 296.
 Akkely. 453.
 Akker-Brem. 592.
 — Haanevoet. 472.
 — Klitzen. 246.
 Alfrank. 207.
 Algoede. 220.
 Alfem. 669 670.
 Amelands-gras. 95.
 Andoorn. 502-504.
 Angelica. (wilde) 257.
 Appel-boom. 425.
 Aquiley. 453.

Asfodillen. 300.
 Aspergie. 301.
 Aſter. (zee-) 682.
 Averone. (wilde) 668.
 Averuit. (wilde) 668.

B.

Bak-kruid. 179.
 Bal-Roozen. 277.
 Bailejes-kruid. 725.
 Bastard-Garſt. 124.
 — Maur. 188.
 Bathengel. 481.
 Beeke-boom. 11.
 Beek-punge. 11.
 — ſchuim. 527.
 Beemdt-Dittel. 660.
 — Gras. 84.
 — Klaver. 612.
 Been (wit) 372.
 Beere-bezien. 344.
 — klauw. 255.
 Beete. 231.
 Bentveld-kruid. 512.
 Berberillen. 318.
 Berg-Knop. 300.
 — Mos. 985.
 — Nies-kruid. 738.
 — Sanikel. 22.
 Berke-boom. 785.

Bernasie. 175.
 Bertram. 706.
 Betonie. 527.
 Bevernaart. 273-274.
 Bevernel. 273. 274.
 Bevest. 821.
 Beuke-boom. 798.
 Beursjes-kruid. 540.
 Bezem-kruid. 537.
 Biezen. 44. 261. 309. 310.
 Bilfen-kruid. 206.
 Bingel-kruid. 824.
 Bitter-zoet. 207.
 Blauwe-bessen. 342.
 ——— Lelytjes. 236.
 Blik. 435.
 Bloed-kruid. 320.
 Boekweit. (wilde) 357.
 Boelkens-kruid. 664. 666.
 Boeren-Kers. 538. 539.
 ——— Rottingen. 656.
 ——— Worm-kruid. 667.
 Boks-baard. 628.
 ——— boonen. 181.
 Bol. 393.
 Bolderik. 393.
 Boog-hout. 838.
 Boom-Mos. 984.
 ——— Palm. 787.
 ——— Varen. 853.
 ——— Veil. 215.
 Boonen. (Donder-) 386.
 ——— (Wolfs-) 386.
 Boontjes-Holwortel. 586.
 Bosch-bessen. 342.
 ——— boom. 787.
 ——— gras. 315.
 ——— Haanevoet. 456.
 ——— Muur. 377.
 ——— Varen. 855.
 Boter-bloem. 470. 477.
 Bovist. 1054.
 Bouquet-Lathyrus. 602.
 Braam-bezien. 433.
 ——— boizen. 431.

Brand-Netelen. 788. 789.
 Breekebeen. 1043.
 Brem 591-593.
 ——— Kappers. 591.
 ——— Raap. 530.
 Breuk-kruid. 240. 386.
 Bruinelle. 511.
 Bruin-Heilig. 487.
 Bruinetjes. 462.
 Brummelen. 430. 431.
 Bulpeferikken. 753.
 Busboom. 787.
 Butter wortel. 22.
 Byvoet. 671.

C.

Calketrip. 452.
 Calmus. 306.
 Camille. 700-703.
 Campernoellie. 1030.
 Caperfoely. 201.
 Caruwy. 282.
 Carwy. 282.
 Castanie-boom. (wilde) 338.
 ——— (paarde-) 333.
 Catoen-bloem. 52.
 Celdery. 275.
 Champignon. 1026. 1030.
 Chantarelle. 1026.
 Christi Lancet. 845.
 Christus-oogen. (wilde) 396.
 Cicorey. 644. 649.
 Comyn. 272.
 Coraal-kruid. 301.
 Cornoellie. (wilde) 148.
 Crock. 608.

D.

Dammeren-hout. 826.
 Das-Look. 295.
 Deeken-vlag. 1008.
 Deurwas. 245.
 Distel. (Beemdt) 660. Dis-

- Distel. (Daauw-) 633.
 — (Dric-) 633.
 — (Ganzen-) 633.
 — (Haazen-) 653.
 — (Haver-) 651.
 — (Kruis-) 241. 242.
 — (Marien-) 657.
 — (Melk-) 657.
 — (Meyr-) 241.
 — (onze Vrouwe-) 657.
 — (Sogge-) 633.
 — (Sterre-) 713.
 — (Taimel-) 242.
 — (Veld-) 660.
 — (Vrouwe-) 657.
 — (Wallen-) 242.
 — (Weg-) 661.
 Dodden. (Lifch-) 753.
 Doerebolten. 753.
 Dokke-bladen. 681. 682.
 Dol-Appel. 205.
 — Bessen. 207. 208.
 — Kruid. 206. 208.
 Dolle-Kervel. 250. 263. 264.
 Dolyk. 122.
 Donder baard. 417.
 — boonen. 386.
 — kruid. 677. 679. 693.
 Donzen. 753.
 Doorn-Appel. 205.
 — Bessen. 214.
 — (Effen-) 838.
 — (Heukel-) 593.
 — (Katten-) 593.
 — (Kruis-) 214.
 — (Muize-) 154.
 — (Slee-) 421.
 — (Wege-) 209.
 — (Wipe-) 430.
 Doorwas. 245.
 Doove-Netelen. 493. 495.
 497.
 Dotter-bloem. 477.
 — gras. 52.
 — (Vlas) 533.
 Dragon. (wilde) 706.
 Draken-bloed. 320.
 Dravik. 101.
 Drieblad. 181.
 Drie-Distel. 663.
 Drop-Wortel. 426.
 Druiven-kruid. 226.
 Duikers. 755.
 Duin-bezien. 219.
 — Doorn. 818.
 — Roos. 429.
 — Wilg. 803. 1077.
 Duive Kervel. 587.
 — poot. 582.
 Duivels-beet. 133.
 — brood. 1030.
 — koppen. 753.
 — melk. 408. 416.
 — naaigaarn. 196.
 Duizend-blad. 23. 793.
 — graan. 219. 287.
 — guldens-kruid. 238.
 — knoop. 2. 356.
 — koorn. 219.
 — schoon. 370.
 Dwerg-appels. 797.

 E.
 Een-blad. 304.
 Eenden-groen. 750.
 — kroos. 750.
 Eerenprys. 9. 10.
 Effen-doorn. 838.
 Egel-gras. 463.
 — koolen. 463. 464.
 Eglantier-Roos. 428.
 Eiken-boom. 797.
 Eike. (zee-) 993.
 Elfrank. 207.
 Elgjes-hout. 207.
 Elze-boom. 786.
 Engel-zoet. 853.
 Eppe. 252. 258. 264. 271.
 275.

Erf. 281.
 Esch-doorn. 837. 838.
 Espen-boom. 822.
 Esschen-boom. 839.
 Evene. 113.
 Ever-wortel. 659.
 Eyloof. 215.

F.

Felje. 174.
 Fenne-bloemen. 696.
 Fie-kruid. 556.
 Filt-kruid. 153.
 Flap. 1008.
 Flierfin-kruid. 276.
 Fontein-kruid. 155. 303. 353.
 Framboizen. 431.

G.

Gagel. 819.
 Gal. (water-) 400.
 Galigaan. 34. 49. 50. 76.
 Gamander. 481.
 Gamanderlyn. 15.
 Ganzerik. 435.
 Ganze-bloemen. 697. 698.
 ——— Distel. 633.
 ——— Voet. 221.
 Garst. (bastard-) 124.
 Gaspel-doorn. 594.
 Geiten-baard. 427.
 ——— blad. 201.
 Geldersche-Roos. 277.
 Genever-boom. 826.
 Gentiaan. 236.
 Gerards-kruid. 276.
 Geruwe. 707.
 Gezegend-kruid. 441.
 Gierst. (zonne-) 169.
 Ginoffelen. 399.
 Glas-kruid. 831.
 Glid-kruid. 484. 510.
 Gods-genade. 21.

Goeden-Hendrik. 220.
 Gouwe. (kleine-) 465.
 ——— (stinkende-) 444.
 Grappe. (Zee) 1.
 Gras. Amelands-) 93.
 ——— (beemdt-) ———
 ——— (bloeiend-Zee) 283.
 ——— (bund-) 78.
 ——— (dotter-) 52.
 ——— (Egel-) 463.
 ——— (Galigaan-) 763.
 ——— (hairig-) 315. 317.
 ——— (hirs-) 66.
 ——— (Honds-) 127.
 ——— (Koe-) 587.
 ——— (Kreupel-) 356.
 ——— (Leed-) 127.
 ——— (Lidt-) 127. 1072.
 ——— (Nier-) 329.
 ——— (Oogentrooft-) 399.
 ——— (Padde-) 314.
 ——— (Panik-) 1068.
 ——— van Parnas. 282.
 ——— (Pecn-) 127.
 ——— (Pluim-riet-) 118.
 ——— (Puin-) 127.
 ——— (Rict-) 38. 54. 755.
 ——— 782.
 ——— (ruig-bosch-) 315.
 ——— (Sorg-zaad-) 57.
 ——— (trillend-) 92.
 ——— (Varkens-) 356.
 ——— (Vlot-) 100.
 ——— (Water-) 768. 782.
 ——— (Weg-) 356.
 ——— (Wolle-) 52.
 ——— (Zaad-) 66.
 ——— (Zee-) 283.
 Graveel-zaad. 567.
 Gravinne-kruid. 145.
 Grind-kruid. 683.
 Grond-heel. 686.
 Grysecom. 587.
 Guichelheil. 188.
 Gulden-hair. 867.

1870
 1871
 1872
 1873
 1874
 1875
 1876
 1877
 1878
 1879
 1880
 1881
 1882
 1883
 1884
 1885
 1886
 1887
 1888
 1889
 1890
 1891
 1892
 1893
 1894
 1895
 1896
 1897
 1898
 1899
 1900

1870
 1871
 1872
 1873
 1874
 1875
 1876
 1877
 1878
 1879
 1880
 1881
 1882
 1883
 1884
 1885
 1886
 1887
 1888
 1889
 1890
 1891
 1892
 1893
 1894
 1895
 1896
 1897
 1898
 1899
 1900

1850
 1851
 1852
 1853
 1854
 1855
 1856
 1857
 1858
 1859
 1860
 1861
 1862
 1863
 1864
 1865
 1866
 1867
 1868
 1869
 1870
 1871
 1872
 1873
 1874
 1875
 1876
 1877
 1878
 1879
 1880
 1881
 1882
 1883
 1884
 1885
 1886
 1887
 1888
 1889
 1890
 1891
 1892
 1893
 1894
 1895
 1896
 1897
 1898
 1899
 1900

Gulden - roede. 690.
 ——— wederdood. 867.

H.

Haag - appels. 422.
 Haage - doorn. 422.
 Haene - bolten. 753. 754.
 ——— kammen, 513.
 ——— klootjes. 465.
 ——— poot of voet. 456. 466.
 470. 472.
 Haaze - Distel. 633.
 ——— Geruwe. 707.
 ——— Latouw. 633.
 ——— Nooten - boom. 799.
 ——— pootjes. 613.
 Haddig. 378.
 Hals - kruid. 197.
 Hamels. (veen -) 52.
 Handekens - kruid. 730.
 Harderstasjes. 540.
 Harts - gespan. 505.
 ——— Hoorn. 145. 544.
 ——— Hooy. 623. 626.
 ——— Tong. 352. 850.
 Hafelaar. 799.
 Haver. 111.
 ——— Distel. 651.
 Haviks - kruid. 642. 643.
 Heel - blaadjes. 693.
 ——— wortel. 174.
 Heems - wortel. 583.
 Heide. 346. 348.
 ——— (Kraay -) 816.
 ——— (Steekel -) 593.
 Heidens - wond - kruid. 688.
 Heil - blad. 461.
 Helm. 119.
 ——— draad. 760.
 ——— kruid. 526.
 Hengel. 517.
 Herik. 570.
 Hermoes. 841. 843.

Herfeleer. 235.
 Heuckel - doorn. 593.
 Heul. 445 - 447.
 Hexe - krans. 861.
 ——— meik. 448.
 Hinne - bezieen. 431.
 Hirs - gras 66.
 Hoef - blad. 680.
 Hoe - langer hoe - liever. 207.
 Hoender - beet. 281. 495.
 Hol - wortel. 741.
 ——— (boontjes -) 586.
 Hond - bezieen. 344.
 ——— bloem. 636.
 ——— boom. 210.
 ——— draf. 490.
 ——— gras. 127.
 ——— Kars. 418.
 ——— kullekens. 729.
 ——— Look. 294.
 ——— Mos. 969.
 ——— Netelen. 493.
 ——— Peterfely. 264.
 ——— ribbe. 1066.
 ——— Roos. 430. 446.
 ——— Tonge. 172.
 Hondjes - hout. 210.
 Honing - daauw. 1063.
 Hop. 820.
 Horde. 513.
 Hout - pypen. 842.
 Huis - look. 389. 417.
 Hulst. 154.
 Hyacinth. 305.
 Hysop. 482.

I.

Jaagt den duivel. 624.
 Jenettekens. 395.
 Jeuk - kruid. 466.
 Jeupjes. 210.
 Indig. 696.
 Ingroen. 478.

- Innekley. 680.
 Jooden - kruid. 480.
 Josephs - bloemen. 608.
 Judas - ooren. 409.
 Juffers - schoenen. 618.
 Juffrouw - merk. 275.
 K.
 Kaale - jonker. 656.
 Kaarden. 131.
 Kaarten. 454.
 Kaasje - kruid. 584. 585.
 Kalfs snuit. 525.
 — voet. 742.
 Kali. 230. 232.
 Kalmus. 306.
 Kanker - bloem. 446. 636.
 Kanne - wassers. 131.
 Kardinaals - hoed. 217.
 — muts. 211.
 Kars (honds -) 418.
 — (vogel -) 418.
 Karfe - boom. 419.
 Katten - doorn. 593.
 — hout. 806.
 — klauwen. 141.
 — kruid. 483.
 — staarten. 402.
 — voet. 674.
 Keel - kruid. 5.
 Keik. 573.
 Kers (boere -) 538. 539.
 — (varkens -) 544.
 — (water -) 550. 552.
 — (wilde -) 561.
 — (winter -) 559.
 — (zwynen -) 544.
 Kervel. 266.
 — (duive -) 587.
 — (dulle) 250. 263. 264.
 — (naa de) 265.
 — (wilde -) 268. 269.
 Keukenchelle. 455.
 Kievits - bloem. 550.
 Kievits vet. 22.
 Kladder - wortel. 650.
 Klap - Roozen. 446.
 Klassen. 650. 790.
 Klaver. 610 - 612. 615. 516.
 618. 621.
 — Zuuring. 391.
 Klaveren (water -) 181.
 Kleef - kruid. 141.
 Klet. 141.
 Klim - op. 215.
 Klitzen. 650. 790.
 — (Akker -) 246.
 Klokskens. 236.
 — Winde. 150.
 Knappers. 505.
 Knodfen (water -) 753.
 Knollen. 568.
 Knoop - kruid. 712.
 Koedille. 703.
 Koe - gras. 587.
 — ooge. 705.
 Koekoeks - bloem. 394. 550.
 731.
 — brood. 391. 392.
 Koefen. 323.
 Koesjes - bladen. 323.
 Kolle - bloemen. 446.
 Koninginne - kruid. 666.
 Konings - Kaarsen. 202.
 Kool (wilde -) 566.
 — (zee -) 492.
 Koorn - bloemen. 710.
 — Heul. 446.
 — (kruip -) 127.
 — (Panik -) 57.
 — Roozen. 393. 446.
 — Sala. 31.
 Kraal - kruid. 1.
 Kraane - bek. 265.
 — hals. 575.
 Kraaye - bloem. 394.
 — heide. 816.
 Krabbe - klauw. 454.
 — klootjes. 671.

Krabbe-kwaad. 1.
 Krakel-bezien. 342.
 Kransjes. 696.
 Krissen. 214.
 Krodde. 570.
 Krokkeling. 144.
 Kroontjes-kruid. 248. 408. 412.
 Kroos. 750. 991.
 Kroosfen. 345.
 Kroote. 231.
 Kruidje roerd my niet. 724.
 Kruiken (water-) 448.
 Kruip door den tuin. 490.
 — koorn. 127.
 Kruis-bezien. 214.
 — bloem. 590.
 — distel. 241. 242.
 — doorn. 214.
 — en Munt. 488.
 — kruid. 683.
 — wortel. 683. 684.
 Kulletjes (honds-) 729.
 — kruid. 727.
 — (vosse-) 725.

L.

Lammertjes-ooren. 220.
 Lathyrus (bouquet-) 602.
 — (tros-) 602.
 Latouw (Haaze) 633.
 — (wilde-) 634.
 — (Zee-) 1006.
 Lavas. 256.
 Leeken. 323.
 Leeuwen-bek. 497. 525.
 — klaauw. 151.
 — voet. 151.
 Lely convaly. 302.
 Lelie van den dalen. 302.
 Lelytjes (blauwe-) 263.
 Lepelblad. 332. 541. 542.
 — kruid. 541.
 Leverkruid. 404. 937.
 Liend. 190.

Lieven-Heers-teentjes. 188.
 Liguster. 5.
 Limoen-kruid. 284.
 Linde-boom. 450.
 — (schotfche) 837.
 Linzen. 600.
 — (water-) 750.
 Lisch of Liesch. 358. 755.
 — dodden. 753.
 Longe-kruid. 173. 641. 901.
 Look. 293-295.
 — zonder Look. 560.
 — (water-) 480.
 Lubbestok. 256.
 Luciaan-kruid. 695.
 Luiten-hout. 837.
 Luize-boom. 211.
 — kruid. 819.
 Lynen. 458.
 Lyfter-beziën-boom. 423.

M.

Maagdelieven. 696. 697.
 Maagden-palm. 218.
 Maan-kruid. 846.
 Majolein (wilde-) 506.
 Maldegeer. 240.
 Mallote. 610.
 Malrove. 25. 502. 504.
 Maluwe. 584. 585.
 Mammertjes-kruid. 201.
 Mans-kracht. 256.
 Marentakken. 817.
 Margarieten. 696.
 Marien-Distel. 657.
 Mater. 699.
 Matte-Vlas. 52.
 May-bloemen. 302.
 — Zoetjes. 696.
 Mayer. 791.
 Meer-Edik. 545.
 — Radys. 545.
 — Wortel. 440.
 Meir-bladeren. 449.

Meir-Diftel. 241.
 Melde. 833. 835.
 Melk-bloem. 493.
 — Diftel. 657.
 — kruid. 217.
 — wortel. 456.
 Melote. 610.
 Memmekens-kruid. 201.
 Mink-yzers. 150.
 Moeder-kruid. 699.
 Moeders-rasjes. 540.
 Moeren. 52.
 Mol-Salade. 635.
 Mond-hout. 3.
 Mogen-sterren. 298. 628.
 Morilles. 1041.
 Mos (aard-) 1078.
 — (berg-) 980.
 — (boom-) 984.
 — (Honds-) 969.
 — (steen-) 895.
 Mostaart. 571. 572.
 — (wilde-) 555.
 Motten-kruid. 204. 226.
 Morte met biggen. 303.
 Muizen-doorn. 154.
 — koorn. 120.
 — oor. 168. 639.
 — staart. 290.
 Munt. 485. 487.
 Muur. 281. 383.
 — (bastard-) 188.
 — bloemen. 562.
 — Peper. 390.
 — (ruig-) 397.
 — Ruite. 852.
 — (water-) 281.
 — (zee-) 1076.

N.

Naakte Mannetjes 291.
 — Naar-jes. 291.
 Naalde-Kervel. 265.
 Nagel-bloemen. 393.

Nagel kruid. 441. 442. 639.
 Nagt-schade. 268.
 Nater-wortel. 353.
 Navel-kruid. 243.
 Neete-kruid. 23.
 Neglantier. 428.
 Nestelen (zee-) 744.
 Netelen (brand-) 788. 789.
 — (doove-) 493. 494.
 — 497.
 — (honds-) 493.
 — (zuiker-) 493.
 Nies-kruid. 738.
 Nipt. 483.
 Nooten (aard-) 249.
 — (Haaze-) 799.
 — (water-) 150.

O.

Olm-boom. 235.
 Onderhave. 490.
 Onze vrouwe-Diftel. 657.
 — Mantel. 151.
 — Melk-kruid.
 — 173.
 Oogen-klaar. 444.
 — trooft. 514. 515.
 — gras. 399.
 Orant. 523. 525.
 Orego (wilde-) 506.
 Osse-tonge. 171. 177.
 Oyevaars-bek. 575. 578.
 — neb. 265.

P.

Paapen-hoed. 211.
 — hour. 211.
 — kruid. 636.
 — muts. 211.
 — stoelen. 636.
 Paarde-bloem. 516. 517. 636.
 — Castanie-boom. 333.
 — klauw. 680. Paar-

Faint, illegible text on the left side of the page, likely bleed-through from the reverse side.

Faint, illegible text on the right side of the page, likely bleed-through from the reverse side.

Monday, 1st of ...
Left ... at ...
Arrived ... at ...
Saw ...

Tuesday, 2nd of ...
Left ... at ...
Arrived ... at ...
Saw ...

Wednesday, 3rd of ...
Left ... at ...
Arrived ... at ...
Saw ...

Thursday, 4th of ...
Left ... at ...
Arrived ... at ...
Saw ...

Friday, 5th of ...
Left ... at ...
Arrived ... at ...
Saw ...

Saturday, 6th of ...
Left ... at ...
Arrived ... at ...
Saw ...

Sunday, 7th of ...
Left ... at ...
Arrived ... at ...
Saw ...

Monday, 8th of ...
Left ... at ...
Arrived ... at ...
Saw ...

Tuesday, 9th of ...
Left ... at ...
Arrived ... at ...
Saw ...

Wednesday, 10th of ...
Left ... at ...
Arrived ... at ...
Saw ...

- Paarde - staart. 747. 840-844.
 Paarl - kruid. 169. 170.
 Padde - bloem. 703.
 — gras. 314.
 — stoelen. 1934.
 Palm (boom -) 787.
 — (Maagden -) 218.
 Panik - gras. 1068.
 — koorn. 57.
 Parnas (Gras van) 282.
 Partyke. 400.
 Pastinaken. 270.
 Pater noster - Wierd. 997.
 Patigh. 323. 325.
 Peen. 248.
 Peerdick 323.
 Peere - boom. 424.
 Penning - kruid. 187.
 Penseen. 722.
 Peper - boompje. 351.
 — kruid. 536.
 — (muur -) 390.
 — (water -) 354.
 — wortel. 545.
 Peppel - boom. 821-823.
 Persik - kruid. 355.
 Pestilentie - wortel. 681. 682.
 Peterfelie (wilde) 251. 264.
 — (zee -) 254.
 Pimpernel. 796.
 Pinxter - bloem. 32. 394. 550.
 — nakels. 270.
 Pis in 't bed. 636.
 Plompen. 180. 448. 449.
 Plum - riet - gras. 118.
 Podde - bladen. 681. 682.
 Poel - Ruit. 461.
 Poley. 489. 509.
 Pompe - bloemen. 418. 477.
 Populier - boom. 821-823.
 Porcelyn (wilde -) 387.
 — (zee) 381. 382.
 Post. 819.
 Postel bezien. 342.
 Prang - wortel. 596.
 Pruim - boom. 420.
 — (flee -) 421.
 Punge (beek -) 11.
 — (water -) 11.
 Purgeer - Vlas. 286.
 Pyl - hout. 210.
 Pyn - boom. 800.
 Pyp - kruid. 268. 520.
 Q.
 Qualster. 207.
 — boom. 423.
 Queek. 127.
 Quendel. 507.
 Quetze - beyen - boom. 423.
 R.
 Raapen. 567. 568.
 Raboorden. 753.
 Radys (meer -) 545.
 — (water -) 554.
 Raket (steen -) 558.
 — (water -) 553.
 — (wilde -) 569.
 — (zee -) 574.
 Raponcen. 193. 194.
 Ratelaar. 822.
 Ratelen. 513. 520.
 Reinette. 427.
 Reur - kruid. 676. 715. 716.
 Rhabarber (valsch -) 461.
 Rhyn - bezien. 209.
 Ridder - spooren. 452.
 Ridders. 323. 325.
 Ries - waart. 813.
 Riet. 116.
 — gras. 38. 54. 755.
 — (pluim -) 118.
 Rinkel - Wikken. 606.
 Rits. 355.
 Robberts - kruid. 578.
 Roer - kruid 676. 715. 716.
 Rogge - bloemen. 710.
 Roobol. 841.

- Rooze-boom. 428-430.
 ——— (bal-) 277.
 ——— (duin-) 429.
 ——— (Eglentier-) 428.
 ——— (Geldersche-) 277.
 ——— (Honds-) 430.
 ——— (klap-) 446.
 ——— (koorn-) 393. 446.
 ——— kransjes. 674.
 ——— (water-) 449.
 ——— (wilde-) 428.
 Roowillig. 353.
 Rottingen (boere-) 656.
 Ruben 568.
 Ruite (muur-) 852.
 ——— (poel-) 461.
 ——— (steen-) 852.
 ——— (water-) 461.
 Ruiters -kruid. 454.
 ——— (water-) 454.
 Ruffchen. 309.
 Ryn-vaar. 667.

S.

- Saffraan (veld-) 663.
 Salade (mol-) 636.
 ——— (veld-) 31.
 ——— (wilde-) 634.
 ——— (zee-) 1006.
 ——— (zwyne-) 645.
 Salie (wilde-) 479.
 ——— (veld-) 26.
 Salomons-Zegel. 303.
 Salfafi. 628.
 Sanikel. 22. 244.
 Sarrafyns-kruid. 741.
 Schaaf-stroo. 844.
 Scabieufe. 135. 719.
 Schaaps-teentjes. 683.
 ——— Zuuring. 328.
 ——— Scabieufe. 719.
 Scheele-oogen. 399.
 Scheeren. 454.
 Scheerling. 250. 263.
 Scheit-bezien. 818.
 Schel-kruid. 444.
 Scheur-wortel. 174.
 Schimmel. 1060.
 Schorfte. 153.
 Schot-kruid. 389.
 Schurft-kruid. 134.
 Scorpioen-kruid. 168.
 Schotsche-Linde-boom. 837.
 Selderie (wilde-) 275.
 Senegroen. 478.
 Serpents-tongen. 795.
 St. Anthonis-kruid. 527.
 ——— Raapje. 467.
 St. Jacobs-kruid. 686.
 St. Jans-kruid. 386. 624. 625.
 St. Lamberts-nooten. 799.
 St. Teunis-bloem. 334.
 Slaap-bol. 447.
 Slakken-kruid. 622.
 Slange-kruid. 743.
 ——— wortel. 352.
 Slee-doorn. 421.
 ——— pruim. 421.
 Sleutel-bloem. 479.
 Slyen. 421.
 Smeelje. 835.
 Smeer-kruid. 530.
 ——— wortel. 174. 386.
 Sneeuw-ballen. 277.
 Sogge-Diftel. 633.
 Sophie-kruid. 556.
 Sorbe-boom. 423.
 Sorg-zaad-gras. 57.
 Spaander-fungus. 1040.
 Spaansche Aak. 838.
 Sparre-boom. 800.
 Speen-kruid. 465. 526. 527.
 Speer-kruid. 845.
 Spinne-koorns. 422.
 Sporckenhout. 210.
 Sporckelle. 292.
 Spring-kruid. 724.
 Spurge. 408. 414. 416.
 Spurrie. 384. 400.

REGISTER

[unclear] 1877
 [unclear] 1878
 [unclear] 1879
 [unclear] 1880
 [unclear] 1881
 [unclear] 1882
 [unclear] 1883
 [unclear] 1884
 [unclear] 1885
 [unclear] 1886
 [unclear] 1887
 [unclear] 1888
 [unclear] 1889
 [unclear] 1890
 [unclear] 1891
 [unclear] 1892
 [unclear] 1893
 [unclear] 1894
 [unclear] 1895
 [unclear] 1896
 [unclear] 1897
 [unclear] 1898
 [unclear] 1899
 [unclear] 1900

[unclear] 1901
 [unclear] 1902
 [unclear] 1903
 [unclear] 1904
 [unclear] 1905
 [unclear] 1906
 [unclear] 1907
 [unclear] 1908
 [unclear] 1909
 [unclear] 1910
 [unclear] 1911
 [unclear] 1912
 [unclear] 1913
 [unclear] 1914
 [unclear] 1915
 [unclear] 1916
 [unclear] 1917
 [unclear] 1918
 [unclear] 1919
 [unclear] 1920

[unclear] 1921
 [unclear] 1922
 [unclear] 1923
 [unclear] 1924
 [unclear] 1925
 [unclear] 1926
 [unclear] 1927
 [unclear] 1928
 [unclear] 1929
 [unclear] 1930
 [unclear] 1931
 [unclear] 1932
 [unclear] 1933
 [unclear] 1934
 [unclear] 1935
 [unclear] 1936
 [unclear] 1937
 [unclear] 1938
 [unclear] 1939
 [unclear] 1940
 [unclear] 1941
 [unclear] 1942
 [unclear] 1943
 [unclear] 1944
 [unclear] 1945
 [unclear] 1946
 [unclear] 1947
 [unclear] 1948
 [unclear] 1949
 [unclear] 1950

Stal - kruid. 596.
 Standel - kruid. 725.
 Startoffen. 650.
 Steekel - beziën. 214.
 — Heide. 593.
 Steen - breek. 169. 273. 274.
 — 365. 426. 851.
 — doorsnydend - kruid.
 152.
 — Klaveren. 616.
 — Lever - kruid. 937.
 — Mos. 895.
 — Raket. 558.
 — Ruite 852.
 — Violieren. 562.
 — zaad 169. 170.
 Sterre - Distel. 713.
 — kruid. 689.
 Stevens - kruid. 6.
 Stick - beßen. 214.
 Stikel - kreusen. 454.
 Stinck - bloem. 673.
 Stincke - boom. 210.
 Stinckende - Camille. 703.
 — Gouw. 444.
 — Kruis - kruid. 684.
 — Melde. 228.
 — Paarde - staart. 747.
 Stronk - beziën. 343.
 Strymoertjes. 721.
 Suikerev. 619.
 Suiker - Netel. 493.
 Syringe (wilde -) 418.

T.

Tandpyn - wortel. 21.
 Tartuffels. 1053.
 Tasjes - kruid. 540. 546.
 Thym (wilde -) 507.
 Ton - beyen. 433.
 Toortsen. 202.
 Tormentille. 440.
 Trillend - gras. 92.
 Tripmadam. 388.

Tros - Lathyrus. 602.
 Tuimel - Distel. 242.
 Tuuren - kruid. 565.
 Tyde'oozen. 292.
 Twee - blad. 734.

U.

Uit en tuis. 533.

V.

Valeriane. 29. 30.
 Val - kruid. 695.
 Varen. 847. 849. 853. 855.
 Varkens - gras. 356.
 — Kers. 544.
 — Klaver. 612.
 — Venkel. 253.
 Vasten avond Zotjes. 291.
 Veen - beßen. 345.
 — hamels. 52.
 Veld - Ajuin. 296.
 — Distel. 660.
 — Haanevoot. 470.
 — Klaver. 611. 621.
 — Munte. 488.
 — Orant. 523.
 — Saffraan. 663.
 — Salade. 31.
 — Salie. 26.
 — Zuuring. 327.
 Veil (Aard -) 490.
 — (boom -) 215.
 — (water -) 749.
 Venkel (varkens -) 253.
 — (zee -) 254.
 Venus - Hair. 852.
 Vergeet my niet. 168.
 Vet. 31.
 — (Kievits -) 22.
 Vettekoes. 31.
 Vettik. 31.
 Vincoorde. 218.
 Vingerhoed - kruid. 528.

- Violen. 721-723.
 ——— hout of boom. 837.
 ——— (water-) 182. 550.
 Violieren (steen-) 562.
 ——— (water-) 182.
 Vissel - kruid. 538.
 Vitzen. 603. 606.
 Vlas - dotter. 533.
 ——— kruid. 524.
 ——— (Matte-) 52.
 ——— (purgeer-) 286.
 ——— (wild-) 285. 524.
 ——— (wolle-) 52.
 Vlier - boom. 279.
 ——— (water-) 277.
 ——— (wilde-) 278.
 Vlot - gras. 100.
 Vogel - Kars. 418.
 ——— kruid. 281.
 ——— Melk. 296.
 ——— Nest. 248.
 ——— Voet. 609.
 Vogeltjes. 586.
 Vokelaar. 698.
 Volg my na. 727.
 Vonk - hout. 1039.
 Vorsche - beet. 825.
 Vosse - beffen. 341.
 ——— kulletjes. 725.
 Vrakel - beffen. 826.
 Vroegeling. 534.
 Vrouwen - Distel. 657.
 ——— Hair. 867.
 ——— Mantel. 151.
 ——— Spiegel. 199.
 Vuil - boom. 210.
 Vuur - kruid. 556.
 Vyf - vinger - kruid. 439.
- W.
- Waal - wortel. 174.
 Wald - beffen. 342.
 Wallen - Distel. 242.
 Walftroo. 136. 137. 139.
- Wambuis - knoopen. 697.
 Wand - luis - kruid. 33.
 Water Andoorn. 25.
 ——— Asphodillen. 300.
 ——— Betome. 527.
 ——— Biezen. 261.
 ——— Bloeizel. 1018.
 ——— Boekens - kruid. 664.
 ——— Duizend - blad. 23-793.
 ——— Drie - blad. 181.
 ——— Eppe. 258.
 ——— Gal. 400.
 ——— Galigaan. 764.
 ——— Gras. 768.
 ——— Haanevoet. 466.
 ——— Handekens - kruid. 730.
 ——— Kers. 550. 552.
 ——— Kervel. 262.
 ——— Klaveren. 181.
 ——— Knodfen. 753.
 ——— Kruiken. 449.
 ——— Linzen. 750.
 ——— Lifch. 358.
 ——— Look. 480.
 ——— Malrove. 25.
 ——— Muizen - oor. 162.
 ——— Munt. 487.
 ——— Muur. 281.
 ——— Navel - kruid. 243.
 ——— Nooten. 150.
 ——— Paarde - staart. 842.
 ——— Paarl - kruid. 170.
 ——— Patigh. 325.
 ——— Peper. 254.
 ——— Plompen. 449.
 ——— Punge. 11. 200.
 ——— Radys. 554.
 ——— Raket. 553.
 ——— Ridders. 325.
 ——— Riet - gras. 782.
 ——— Roozen. 449.
 ——— Ruit. 461.
 ——— Ruiters. 454.
 ——— Scheerling. 263.
 ——— Slange - kruid. 743.
- Scor-

The first of these is the
 second is the
 third is the
 fourth is the
 fifth is the
 sixth is the
 seventh is the
 eighth is the
 ninth is the
 tenth is the
 eleventh is the
 twelfth is the
 thirteenth is the
 fourteenth is the
 fifteenth is the
 sixteenth is the
 seventeenth is the
 eighteenth is the
 nineteenth is the
 twentieth is the
 twenty-first is the
 twenty-second is the
 twenty-third is the
 twenty-fourth is the
 twenty-fifth is the
 twenty-sixth is the
 twenty-seventh is the
 twenty-eighth is the
 twenty-ninth is the
 thirtieth is the
 thirty-first is the
 thirty-second is the
 thirty-third is the
 thirty-fourth is the
 thirty-fifth is the
 thirty-sixth is the
 thirty-seventh is the
 thirty-eighth is the
 thirty-ninth is the
 fortieth is the
 forty-first is the
 forty-second is the
 forty-third is the
 forty-fourth is the
 forty-fifth is the
 forty-sixth is the
 forty-seventh is the
 forty-eighth is the
 forty-ninth is the
 fiftieth is the
 fifty-first is the
 fifty-second is the
 fifty-third is the
 fifty-fourth is the
 fifty-fifth is the
 fifty-sixth is the
 fifty-seventh is the
 fifty-eighth is the
 fifty-ninth is the
 sixtieth is the
 sixty-first is the
 sixty-second is the
 sixty-third is the
 sixty-fourth is the
 sixty-fifth is the
 sixty-sixth is the
 sixty-seventh is the
 sixty-eighth is the
 sixty-ninth is the
 seventieth is the
 seventy-first is the
 seventy-second is the
 seventy-third is the
 seventy-fourth is the
 seventy-fifth is the
 seventy-sixth is the
 seventy-seventh is the
 seventy-eighth is the
 seventy-ninth is the
 eightieth is the
 eighty-first is the
 eighty-second is the
 eighty-third is the
 eighty-fourth is the
 eighty-fifth is the
 eighty-sixth is the
 eighty-seventh is the
 eighty-eighth is the
 eighty-ninth is the
 ninetieth is the
 ninety-first is the
 ninety-second is the
 ninety-third is the
 ninety-fourth is the
 ninety-fifth is the
 ninety-sixth is the
 ninety-seventh is the
 ninety-eighth is the
 ninety-ninth is the
 hundredth is the

The first of these is the
 second is the
 third is the
 fourth is the
 fifth is the
 sixth is the
 seventh is the
 eighth is the
 ninth is the
 tenth is the
 eleventh is the
 twelfth is the
 thirteenth is the
 fourteenth is the
 fifteenth is the
 sixteenth is the
 seventeenth is the
 eighteenth is the
 nineteenth is the
 twentieth is the
 twenty-first is the
 twenty-second is the
 twenty-third is the
 twenty-fourth is the
 twenty-fifth is the
 twenty-sixth is the
 twenty-seventh is the
 twenty-eighth is the
 twenty-ninth is the
 thirtieth is the
 thirty-first is the
 thirty-second is the
 thirty-third is the
 thirty-fourth is the
 thirty-fifth is the
 thirty-sixth is the
 thirty-seventh is the
 thirty-eighth is the
 thirty-ninth is the
 fortieth is the
 forty-first is the
 forty-second is the
 forty-third is the
 forty-fourth is the
 forty-fifth is the
 forty-sixth is the
 forty-seventh is the
 forty-eighth is the
 forty-ninth is the
 fiftieth is the
 fifty-first is the
 fifty-second is the
 fifty-third is the
 fifty-fourth is the
 fifty-fifth is the
 fifty-sixth is the
 fifty-seventh is the
 fifty-eighth is the
 fifty-ninth is the
 sixtieth is the
 sixty-first is the
 sixty-second is the
 sixty-third is the
 sixty-fourth is the
 sixty-fifth is the
 sixty-sixth is the
 sixty-seventh is the
 sixty-eighth is the
 sixty-ninth is the
 seventieth is the
 seventy-first is the
 seventy-second is the
 seventy-third is the
 seventy-fourth is the
 seventy-fifth is the
 seventy-sixth is the
 seventy-seventh is the
 seventy-eighth is the
 seventy-ninth is the
 eightieth is the
 eighty-first is the
 eighty-second is the
 eighty-third is the
 eighty-fourth is the
 eighty-fifth is the
 eighty-sixth is the
 eighty-seventh is the
 eighty-eighth is the
 eighty-ninth is the
 ninetieth is the
 ninety-first is the
 ninety-second is the
 ninety-third is the
 ninety-fourth is the
 ninety-fifth is the
 ninety-sixth is the
 ninety-seventh is the
 ninety-eighth is the
 ninety-ninth is the
 hundredth is the

| Year | Month | Day | Time | Place | Remarks |
|------|-------|-----|-------|-------|---------|
| 1880 | Jan | 1 | 10:00 | Star | ... |
| 1880 | Jan | 2 | 10:00 | Star | ... |
| 1880 | Jan | 3 | 10:00 | Star | ... |
| 1880 | Jan | 4 | 10:00 | Star | ... |
| 1880 | Jan | 5 | 10:00 | Star | ... |
| 1880 | Jan | 6 | 10:00 | Star | ... |
| 1880 | Jan | 7 | 10:00 | Star | ... |
| 1880 | Jan | 8 | 10:00 | Star | ... |
| 1880 | Jan | 9 | 10:00 | Star | ... |
| 1880 | Jan | 10 | 10:00 | Star | ... |
| 1880 | Jan | 11 | 10:00 | Star | ... |
| 1880 | Jan | 12 | 10:00 | Star | ... |
| 1880 | Jan | 13 | 10:00 | Star | ... |
| 1880 | Jan | 14 | 10:00 | Star | ... |
| 1880 | Jan | 15 | 10:00 | Star | ... |
| 1880 | Jan | 16 | 10:00 | Star | ... |
| 1880 | Jan | 17 | 10:00 | Star | ... |
| 1880 | Jan | 18 | 10:00 | Star | ... |
| 1880 | Jan | 19 | 10:00 | Star | ... |
| 1880 | Jan | 20 | 10:00 | Star | ... |
| 1880 | Jan | 21 | 10:00 | Star | ... |
| 1880 | Jan | 22 | 10:00 | Star | ... |
| 1880 | Jan | 23 | 10:00 | Star | ... |
| 1880 | Jan | 24 | 10:00 | Star | ... |
| 1880 | Jan | 25 | 10:00 | Star | ... |
| 1880 | Jan | 26 | 10:00 | Star | ... |
| 1880 | Jan | 27 | 10:00 | Star | ... |
| 1880 | Jan | 28 | 10:00 | Star | ... |
| 1880 | Jan | 29 | 10:00 | Star | ... |
| 1880 | Jan | 30 | 10:00 | Star | ... |
| 1880 | Jan | 31 | 10:00 | Star | ... |

- Water Scorpioen - kruid. 168.
 Speen - kruid. 527.
 Varen. 847.
 Veil. 749.
 Violen. 182. 550.
 Vlier. 277.
 Vyfvinger - kruid. 443.
 Wederik. 184.
 Weegbree. 331. 332.
 Wilg. 812.
 Wederdood. 851. 867.
 Wederik. 183. 184. 334.
 Weegbree. 142. 143. 1066.
 (Water-) 331. 332
 Weerhout. 207.
 Weeuwtes. 201.
 Weg - Distel. 661.
 doorn. 209.
 gras. 356.
 Wervelen - hout. 805.
 Wier of Wiert. 744. 997.
 Wikken. 600. 603. 604. 606.
 Wilde Angelica. 257.
 Appelboom. 425.
 Averuit. 668.
 Bertram. 706.
 Boekweit. 357.
 Camille. 702.
 Christus - oogen. 295.
 Cicorey. 644.
 Cornoellie. 148.
 Dragon. 706.
 Eppe. 252. 271.
 Handekens - kruid. 730.
 Hyacinthen. 305.
 Karssen - Boom. 419.
 Kers. 561.
 Kervel. 268.
 Knollen. 568.
 Kool. 566.
 Latouw. 634.
 Look. 291.
 Majolyn. 506.
 Mostaart. 555.
 Munt. 485.
 Wilde Orego. 506.
 Osse - tonge. 177.
 Pastinaken. 270.
 Peen. 248.
 Peere boom. 424.
 Penseen. 723.
 Peterfelie. 251. 264.
 Pinxternakels. 270.
 Poley. 509.
 Porcelyn. 387.
 Pruum. 420.
 Pynboom. 800.
 Raapen. 568.
 Raket. 569.
 Ridderspooren. 452.
 Rooze - boom. 428.
 Salade. 634.
 Salie. 479.
 Selderie. 275.
 Steen - zaad. 170.
 Syringe. 418.
 Thym. 507.
 Veld - Saffraan. 663.
 Violen. 722.
 Vlas. 285. 524.
 Vlier. 278.
 Wikken. 606.
 Wilge. 355.
 Wyngaard. 801.
 Wildeman - kruid. 455.
 Wilg. 803. 804. 807. 809. 812.
 815. 1077.
 wilde. 355.
 Wind - bloem. 456.
 Winde of Windom. 190 - 192.
 (zwarte-) 357.
 Winter - groen. 361.
 Kers. 559.
 Wipe - doorn. 430.
 Wirf. 809.
 Woert - haak. 596.
 Wolfs - boonen. 386.
 Klaauw. 858.
 Melk. 411 412 414 416
 veest. 1054.

Wol-

- Wolle - gras. 52.
 ——— kruid. 202.
 ——— Vlas. 52.
 Wolvenlaa. 173.
 Wolverley. 695.
 Wonder - boom. 205.
 Wond - kruid. 597.
 Worm - kruid. 667.
 Woud - kruid. 386. 695.
 Wouw. 405.
 Wrange. 153.
 ——— kruid. 173.
 Wyngaard (wilde) 801.
- Y.
- Ypen - boom. 235.
 Yzer - Biezen. 310.
 ——— hard. 24.
 ——— kruid. 24.
 Yzoop. 482.
- Z.
- Zaad - gras. 66.
 Zand - kruid. 401.
 Zee - Alfem. 669.
 ——— After. 689.
 ——— Eike. 993.
 ——— grappe. 1.
 ——— gras. 283. 329.
 ——— (bloeiend -) 283.
 ——— Kraal. 1.
 ——— Kool. 192.
 ——— Kroos. 991.
 ——— Latouw. 1006.
- Zee - Melde. 833.
 ——— Muur. 1076.
 ——— Nestelen. 744.
 ——— Peterfelie. 254.
 ——— Porcelyn. 381. 832.
 ——— Raket. 574.
 ——— Salade. 1006.
 ——— Spurne. 384.
 ——— Sterre - kruid. 689.
 ——— Venkel. 254.
 ——— Wiert. 744.
 ——— Winde. 192.
 ——— Wolfs - Melk. 411.
 Zeep - kruid. 368.
 Zegeltjes. 303.
 Zegge. 782.
 Zenegroen. 478.
 Zeven - blad. 276. 440.
 ——— jaars - bloem. 673. 674.
 Zilver - kruid. 435.
 ——— schoon. 435.
 Zinauw. 151.
 Zonne - daauw. 288. 289.
 ——— Gierst. 169.
 ——— wendend - Wolfsmelk.
 412.
 Zots - kappes. 727.
 ——— kullekens 727. 728.
 Zurkel. 327. 328.
 Zuuring. 326 - 328.
 ——— (Klaver -) 391.
 Zwaane - bloem. 358.
 Zwerferiken 753.
 Zwynen - Kers. 544.
 ——— Salade. 645.

DE WITTEVEREN

... van de ...

... de ...

... de ...

... de ...

Walden 1840
Walden 1841
Walden 1842
Walden 1843
Walden 1844
Walden 1845
Walden 1846
Walden 1847
Walden 1848
Walden 1849
Walden 1850

Walden 1851
Walden 1852
Walden 1853
Walden 1854
Walden 1855

Walden 1856
Walden 1857
Walden 1858
Walden 1859
Walden 1860
Walden 1861
Walden 1862
Walden 1863
Walden 1864
Walden 1865

Walden 1866
Walden 1867
Walden 1868
Walden 1869
Walden 1870
Walden 1871
Walden 1872
Walden 1873
Walden 1874
Walden 1875
Walden 1876

Walden 1877
Walden 1878
Walden 1879
Walden 1880
Walden 1881
Walden 1882
Walden 1883
Walden 1884
Walden 1885
Walden 1886

Walden 1887
Walden 1888
Walden 1889
Walden 1890
Walden 1891
Walden 1892
Walden 1893
Walden 1894
Walden 1895
Walden 1896

By de **UITGEVERS** dezes zyn
gedrukt, en, behalven verscheiden anderen,
van welken nog eenige voorraad is,
te bekomen.

Röfel, (J. A.) Natuurlyke Historie der Insecten, waarin
de Dag- en Nacht- Vlinders in hunne Classen verdeeld, zo
als ook de Kevers, Torren, Water- Insecten, Springk-
haanen, Krekels, Hommelen, Wespen, Muggen, Vloon,
Vliegen enz. *Nauwkeurig beschreeven en naar het
leven Gekoleurd en Afgebeeld zyn.* In groot 4^o op best
Hollandsch Mediaan Schryfpapier, zynde tans gevorderd
tot het 4de Deel, bestaande in 283 *Plaaten*, waaronder
eenige *Dubbeld.* benevens drie *Titel Plaaten*, waarop
eerlang het overige ten besluite van het 4de Deel staat
te volgen.

Van het **VERVOLG**, door den Heer *Kleemann*, be-
staande tans in 44 keurige *Plaaten*, met derzelve juiste
beschryving, gaande zo over **IN - als - UITLANDSCHE**
KAPellen, welke tot het bovenstaande Werk vol-
strekt behoort, zal men den Liefhebberen zo dra doenlyk
eenige *Plaaten* met de daartoe behoorende Letterdruk
afleveren, *om dus doende den Bezitteren van dit fraaie
Werk. dat tot dus ver nog geen weerga heeft, waarin
de Insecten van't Ey tot den Vlinder, op het nauwkeurigst
onderzocht, naar het leven afgebeeld, en, volgens der-
zelve byzondere kenmerken, in eene geregelde Classen-
ordering gebragt, beschreeven zyn, volledig te bezorgen.*

Tyd. wyzer der Rupsen, vervattende, van maand tot maand,
den ryd der verschyning van de, door *Röfel* en *Kleemann*,
beschreeven en afgebeelde Rupsen, benevens haar voed-
zel. Ten nutte en dienst der Liefhebbers opgesteld, door
den Heer *J. Mader*, en in 't licht gegeven door *Klee-
mann*, vermeerderd met een *Lyt* der Planten volgens
het samenstel van *Linnæus*: groot 8. f 1:10:-
Het zelve Werk best pap. f 2:-:-

Klee-

Kleemann, (N. E.) Dagverhaal der Reize, gedaan in de jaaren 1768, 1769 en 1770, van Weenen door Belgrado, Kilianova, Buifchiak-Tartarye, naar de Krim, en van daar over Kassa naar Konstantinopel en Smirna, en door den Archipel over Triest, naar Weenen te rug. Benevens eene Beschryving der Merkwaardigheden van Krimfch Tartarye, de aangrenzende Landen, en derzelver Inwooneren. Naar den tweeden en Vermeerderden Hoogduitschen druk in 't Nederduitsch Vertaalt, met Elf naar het Leven afgebeelde plaaften versierd. groot 8. f 3:6:-

Luyken, (J.) Overvloeiend Herte, of nagelatene verzen, bestaande in stichtelyke beschouwingen en Geestelyke Overdenkingen, verrykt met Goddelyke Spreuken, over veelerleie soorten van onderwerpen, by verschillende gelegenheden opgesteld, versierd met 86 plaaften 8 f 2:10:-
Het zelfde Werk groot pap. f 4:-:-

Westerhoven, (J van) Den Schepper verheerlykt in de Schepzelen, of Verhandeling van alle geschapene Dingen, voorgesteld in zeven Zaamspraaken, onder Zomersche Wandelingen, dienende wyders tot Lof van Haarlems vermaakelyke Landsdoutwen, met naar 't Leeven afgebeelde konstplaaften, vierde druk. groot 8. f 2:10:-

De Vriend der Kinderen, naar den tweeden Hoogduitschen Druk vertaald, 4 deelen 8. f 2:16:-

Door 't herdrukken eeniger bladen zyn weder alle de Deelen apart te bekomen, except het 2de Deel. *Men leeze de onpartydige en oordeelkundige Recensie in de Alg. Vaderl. Letteroeffeningen, eerste deel N. 8. pag. 329. enz. als mede in de Boekzaal der Geleerden van October 1779.*

* * *

Welgelykend Pourtrait des Heeren Professor *D. de Gorter*, gesneden door den beroemden *Houbraken*, is mede apart à 12 stuivers te bekomen, om in 's Mans andere Werken geplaatst te kunnen worden. — Eenige, dog zeer weinige, eerste Proefdrukken zyn mede op rojaal 4^e gedrukt te bekomen.

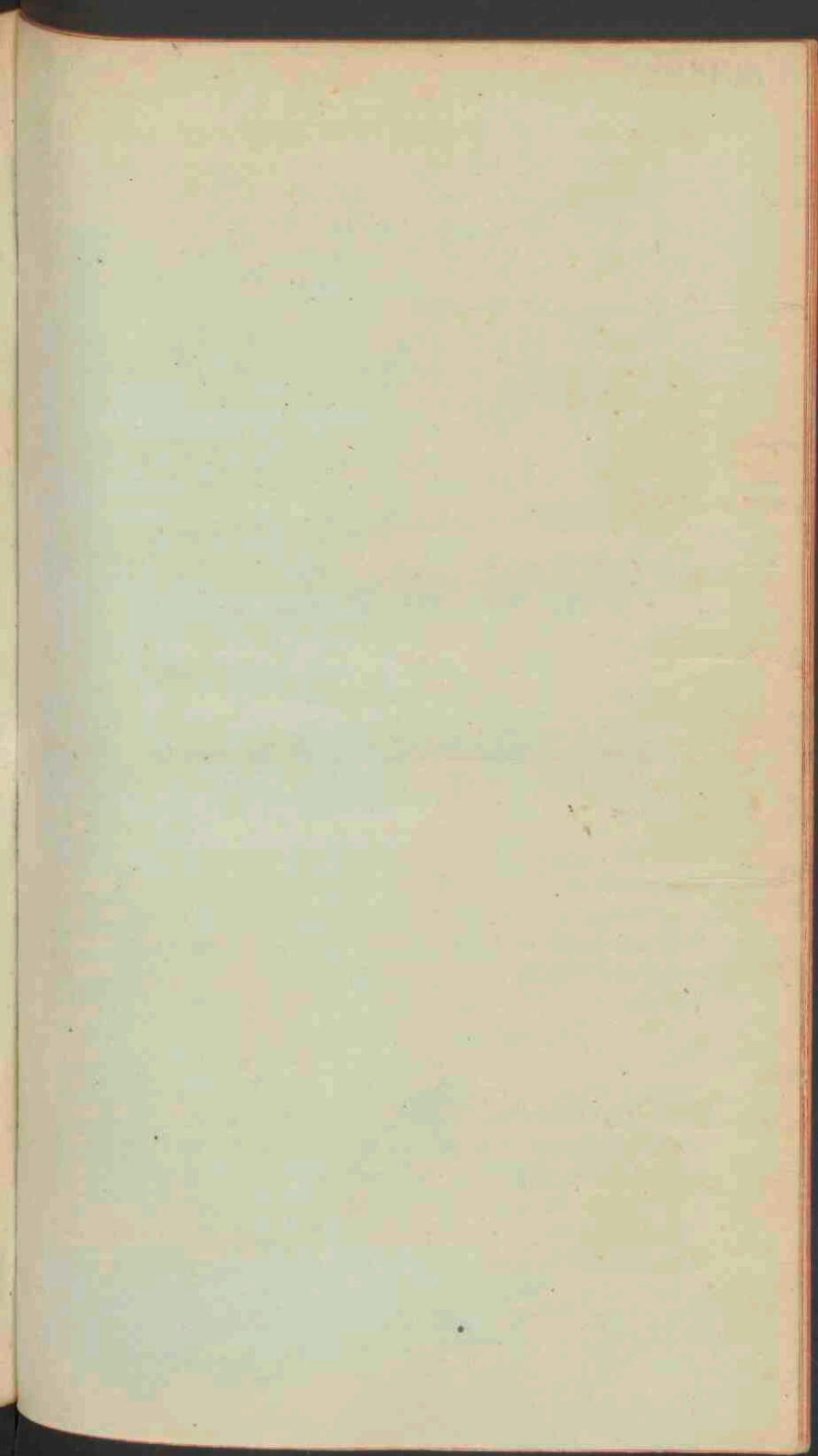

Historisch Museum in
Brüssel - Belgien
Lange Mauer 140

PLANTARUM
BELGII CONFEDERATI
INDIGENARUM
SPICILEGIUM.

