

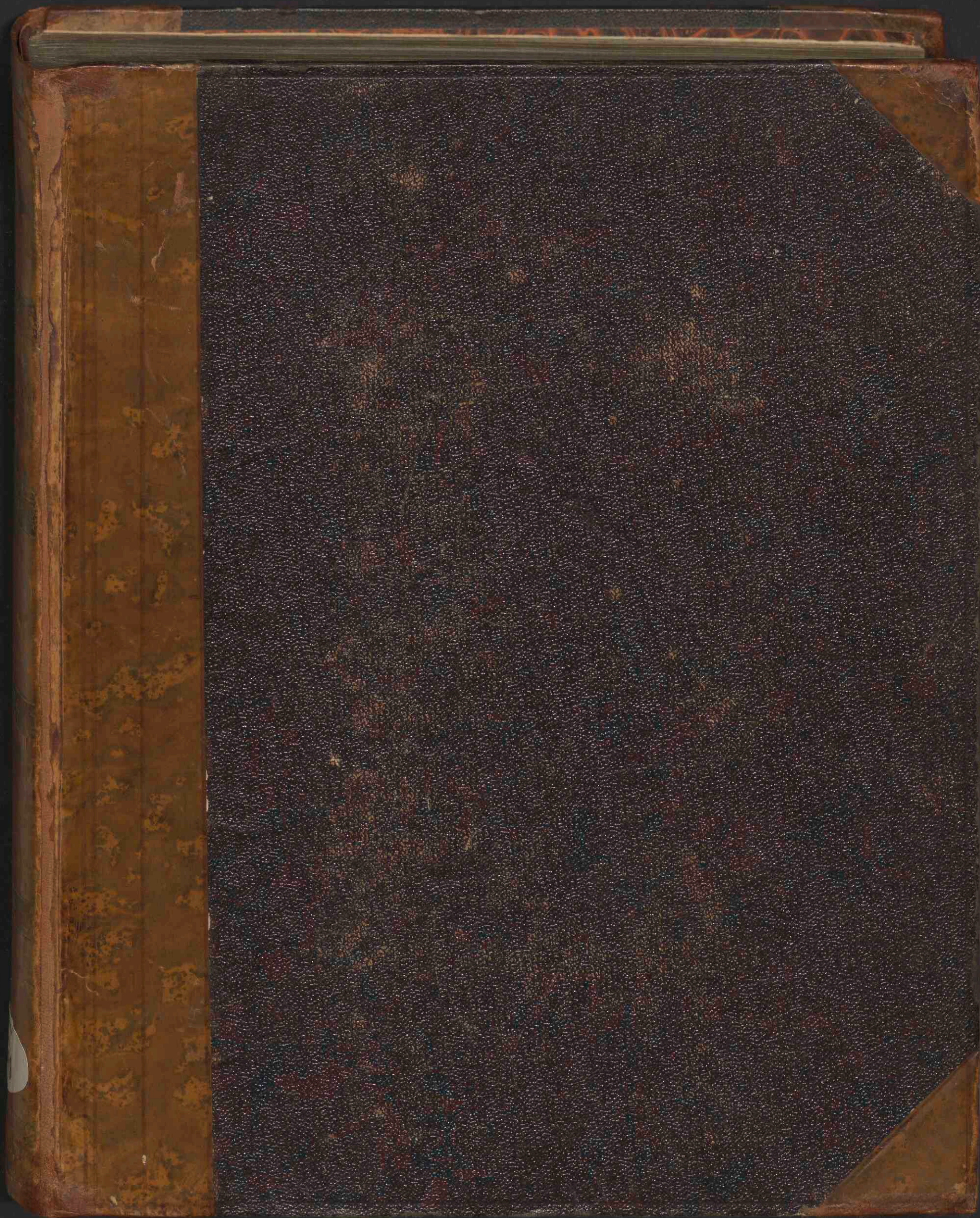

Flora Batava

<https://hdl.handle.net/1874/426171>







gerest - door Knops in 2012

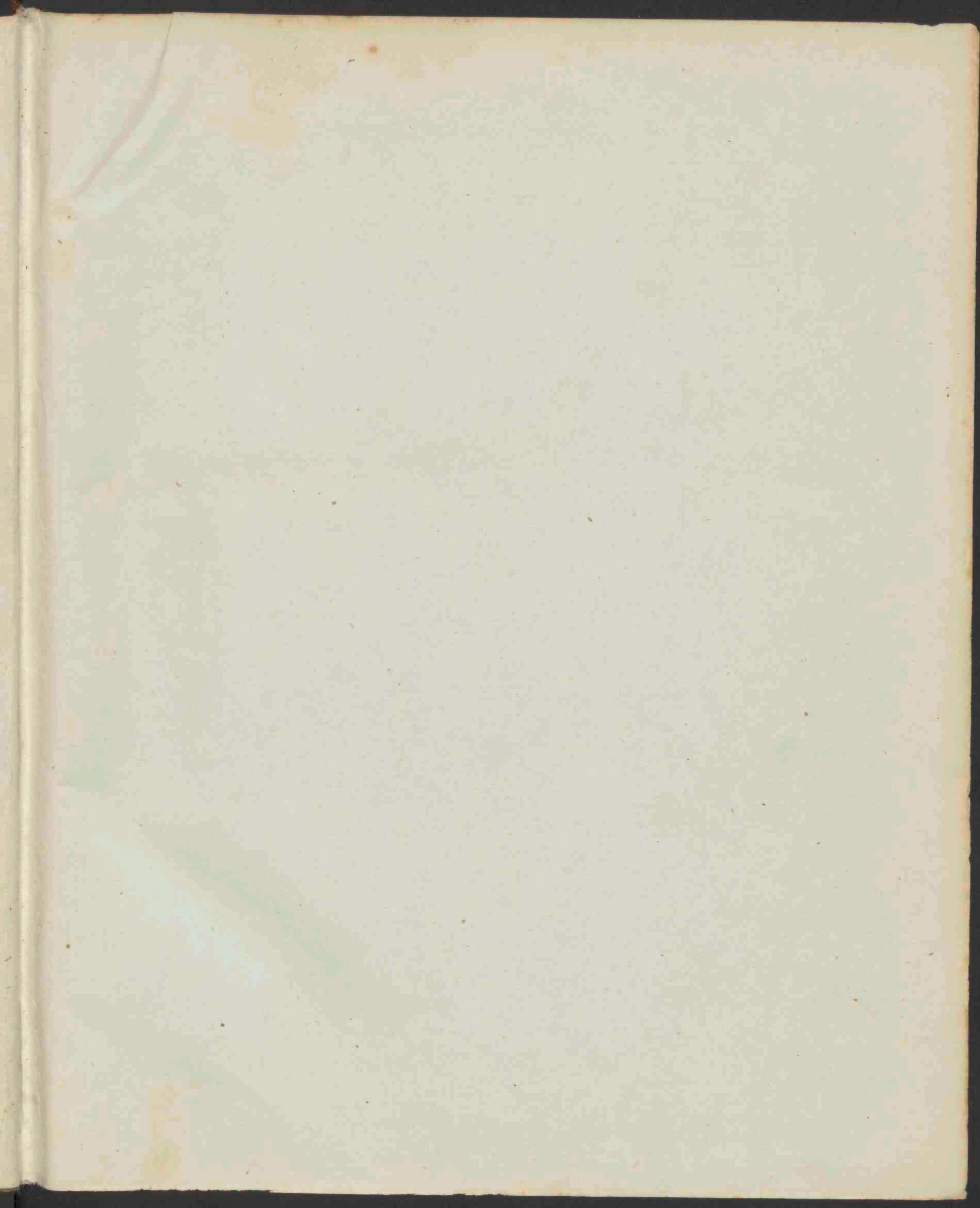

FLORA BRASILENSIS

PLANTAS RARAS
E
CULTIVADAS

FLORA BATAVA,

Afgebeeld door en van wegens

J. C. SEPP EN ZOON;

beschreven door

JAN KOPS.

Commisfaris tot de zaken van den Landbouw, Lid van de

Koninklijke Maatschappij der Wetenschappen en

andere Hollandfche Maatschappijen.

II. DEEL.

TE AMSTERDAM BIJ

J. C. SEPP EN ZOON.

1807.

FOR A BATTLE

The battle of the Marston

in the year 1141

between King Stephen

and King Matilda

the first of the Plantagenets

and the first of the Angevins

the first of the Normans

the first of the Bretons

the first of the

the first of the

the first of the

LYST DER PLANTEN.

Afgebeeld en beschreven in Deel II. der *Flora Batava*, op elkander volgende naar derzelve Uitgaven.

VEERTIENDE UITGAVE.

No. 81. <i>Veronica officinalis.</i>	<i>Geneeskrachtige Eerenprys.</i>	<i>Klasfe van Linnæus II.</i>	
82. <i>Glaux maritima.</i>	<i>Zee Melk-kruid.</i>	—	V.
83. <i>Phellandrium aquaticum.</i>	<i>Water Tor-kruid.</i>	—	V.
84. <i>Juncus effusus.</i>	<i>Uitgebreide Bloembies.</i>	—	VI.
85. <i>Prunus Padus.</i>	<i>Vogel Pruim.</i>	—	XII.

VYFTIENDE UITGAVE.

86. <i>Antirrhinum Cymbalaria.</i>	<i>Muur Leeuwenbek.</i>	—	XIV.
87. <i>Cakile maritima, Willden.</i> (<i>Bunias Cakile, Linn.</i>)	<i>Gemeene Zee-Raker.</i>	—	XV.
88. <i>Centaurea Calcitrapa.</i>	<i>Sterre-Distel Centauris.</i>	—	XIX.
89. <i>Humulus Lupulus; Mas.</i>	<i>Gemeene Hop; Mannelyke Plant.</i>	—	XXII.
90. <i>Humulus Lupulus; Foemina.</i>	<i>Gemeene Hop; Vrouwelyke Plant.</i>	—	XXII.

ZESTIENDE UITGAVE.

91. <i>Alopecurus bulbosus.</i>	<i>Bohwortelige Vosstaart.</i>	—	III.
92. <i>Lycopsis arvensis.</i>	<i>Akker Kromhals.</i>	—	V.
93. <i>Daucus Carota.</i>	<i>Gemeene Peen.</i>	—	V.
94. <i>Convallaria Polygonatum.</i>	<i>Witwortelig Dalkruid.</i>	—	VI.
95. <i>Convallaria multiflora.</i>	<i>Veelbloemig Dalkruid.</i>	—	VI.

ZEVENTIENDE UITGAVE.

96. <i>Rosa spinosissima.</i>	<i>Duin Roze.</i>	—	XII.
97. <i>Stratiotes Aloides.</i>	<i>Gemeene Krabbe-schaar.</i>	—	XIII.
98. <i>Genista anglica.</i>	<i>Engelsche Genista.</i>	—	XVII.
99. <i>Onopordum Acanthium.</i>	<i>Witte Wegdistel.</i>	—	XIX.
100. <i>Hippophaë Rhamnoides.</i>	<i>Gemeene Duindoorn.</i>	—	XXII.

ACHTIENDE UITGAVE.

101. <i>Veronica triphyllos.</i>	<i>Driebladige Eerenprys.</i>	—	II.
102. <i>Dactylis glomerata.</i>	<i>Gemeene Krop-aar.</i>	—	III.
103. <i>Verbascum Blattaria.</i>	<i>Motwerende Toorts.</i>	—	V.
104. <i>Conium maculatum.</i>	<i>Gevlekte Scheerling.</i>	—	V.
105. <i>Rubus Idæus.</i>	<i>Hof Braambes.</i>	—	XII.

NEGENTIENDE UITGAVE.

106. <i>Stachys palustris.</i>	<i>Moeras Andoorn.</i>	—	XIV.
107. <i>Scrophularia nodosa.</i>	<i>Knoop Helmkruid.</i>	—	XIV.
108. <i>Cochlearia officinalis.</i>	<i>Gemeen Lepelkruid.</i>	—	XV.
109. <i>Hypericum quadrangulare.</i>	<i>Vierhoekig Hertshooi (†).</i>	—	XVIII.
110. <i>Leontodon autumnale.</i>	<i>Herfst Paardebloem.</i>	—	XIX.

(*) Deze twee afbeeldingen moeten terstond op elkander volgen, om dat beide in ééne algemeene beschrijving vermeld zyn.

(†) Reg. 15. moeten de woorden *De Meeldraden maken maar drie zamengegroeide bundeltjes uit*, geheel weggelaten worden.

R E G I S T E R.

TWINTIGSTE UITGAVE.

No. 111.	<i>Anthoxanthum odoratum.</i>	<i>Gemeen Reukgras.</i>	—	—	Klasfe van Linnæus II.
112.	<i>Solanum nigrum.</i>	<i>Zwarie Nachtschade.</i>	—	—	V.
113.	<i>Allium vineale.</i>	<i>Wyngaards Look.</i>	—	—	VI.
114.	<i>Tormentilla erecta.</i>	<i>Gemeene Tormentil.</i>	—	—	XII.
115.	<i>Orobanche major.</i>	<i>Groote Brem-Raap.</i>	—	—	XIV.

EEN-EN-TWINTIGSTE UITGAVE.

116.	<i>Erysimum officinale.</i>	<i>Gemeene Steen-Raket.</i>	—	—	XV.
117.	<i>Vicia sativa.</i>	<i>Voeder Wikke.</i>	—	—	XVII.
118.	<i>Carduus palustris.</i>	<i>Moeras Distel.</i>	—	—	XIX.
119.	<i>Cineraria palustris.</i>	<i>Moeras Asch-kruid.</i>	—	—	XIX.
120.	<i>Polypodium Filix mas.</i>	<i>Stoppelig Boom-varen.</i>	—	—	XXIV.

TWEE-EN-TWINTIGSTE UITGAVE.

121.	<i>Scabiosa arvensis.</i>	<i>Akker Schurft-kruid.</i>	—	—	IV.
122.	<i>Lysimachia vulgaris.</i>	<i>Gemeene Wederik.</i>	—	—	V.
123.	<i>Juncus pilosus.</i>	<i>Harige Bloembies.</i>	—	—	VI.
124.	<i>Polygonum Persicaria.</i>	<i>Persik Duitzend-knoop.</i>	—	—	VIII.
125.	<i>Euphrasia officinalis.</i>	<i>Gemeen Oogentroost.</i>	—	—	XIV.

DRIE-EN-TWINTIGSTE UITGAVE.

126.	<i>Cardamine hirsuta.</i>	<i>Ruige Veld-Kers.</i>	—	—	XV.
127.	<i>Fumaria officinalis.</i>	<i>Geneeskrachtige Duiven-Kervel.</i>	—	—	XVII.
128.	<i>Hieracium murorum.</i>	<i>Muur Haviks-Kruid.</i>	—	—	XIX.
129.	<i>Aster Tripolium.</i>	<i>Zout-water Aster.</i>	—	—	XIX.
130.	<i>Ophrys spiralis.</i>	<i>Omkrinkelend Tweeblad.</i>	—	—	XX.

VIER-EN-TWINTIGSTE UITGAVE.

131.	<i>Veronica Anagallis.</i>	<i>Water Eerenprys.</i>	—	—	II.
132.	<i>Cornus sanguinea.</i>	<i>Roode Kornocilje.</i>	—	—	IV.
133.	<i>Salfola Kali.</i>	<i>Prikkend Loogkruid.</i>	—	—	V.
134.	<i>Cerastium aquaticum.</i>	<i>Water Hoornbloem.</i>	—	—	X.
135.	<i>Comarum palustre.</i>	<i>Roode Waterbezie.</i>	—	—	XII.

VYF-EN-TWINTIGSTE UITGAVE.

136.	<i>Scutellaria galericulata.</i>	<i>Gemeen Glidkruid.</i>	—	—	XIV.
137.	<i>Thlaspi Bursa Pastoris.</i>	<i>Gemeenste Tas-Kers.</i>	—	—	XV.
138.	<i>Coronilla varia.</i>	<i>Bont Kroon-Kruid.</i>	—	—	XVII.
139.	<i>Leontodon hispidum.</i>	<i>Stekelharige Paardebloem.</i>	—	—	XIX.
140.	<i>Bryonia dioica.</i>	<i>Roodbes Bryonie.</i>	—	—	XXI.

ZES-EN-TWINTIGSTE UITGAVE.

141.	<i>Bromus giganteus.</i>	<i>Voeder Dravik.</i>	—	—	III.
142.	<i>Sagina procumbens.</i>	<i>Liggend Vetmuur.</i>	—	—	IV.
143.	<i>Eryngium maritimum.</i>	<i>Zee Kruis-Distel.</i>	—	—	V.
144.	<i>Epilobium pubescens.</i>	<i>Harige Basterd-Wederik.</i>	—	—	VIII.
145.	<i>Sedum Telephium.</i>	<i>Knollig Huislook.</i>	—	—	X.

ZEVEN-EN-TWINTIGSTE UITGAVE.

N ^o . 146. Antirrhinum minus.	Kleine Leeuwenbek.	Klasfe van Linnaeus	XIV.
147. Sinapis arvensis.	Herik Mostaard.	—	XV.
148. Ulex europæus.	Europifche Hei-Brem.	—	XVII.
149. Inula dysenterica.	Rooloops Alant.	—	XIX.
150. Myriophyllum spicatum.	Geaard Veder-Kruid.	—	XXI.

ACHT-EN-TWINTIGSTE UITGAVE.

151. Agrostis Spica venti.	Windvangend Struis-Gras.	—	—	III.
152. Potamogeton marinum.	Sterk-getakt Fontein-Kruid.	—	—	IV.
153. Asperugo procumbens.	Liggend Scherp Kruid.	—	—	V.
154. Datura Stramonium.	Gemeene Doorn-Appel.	—	—	V.
155. Asparagus officinalis.	Gemeene Asperfe.	—	—	VI.

NEGEN-EN-TWINTIGSTE UITGAVE.

156. Polygonum dumetorum.	Hegge Duizend-knoop.	—	—	VIII.
157. Lepidium latifolium.	Peper Kers.	—	—	XV.
158. Malva rotundifolia.	Rondbladige Maluwe.	—	—	XVI.
159. Carduus nutans.	Knikkende Distel.	—	—	XIX.
160. Aristolochia Clematitis.	Gemeene Osterlucie.	—	—	XX.

LYST DER PLANTEN,

In dit Deel voorkomende, gerangfchikt volgens het Stelfel van Linnaeus.

	Nommers der Planten, volgens derzelver Uitgaven.
<i>II. clasfs. Diandria.</i>	
Veronica officinalis.	81.
Veronica Anagallis.	131.
Veronica triphyllos.	101.
Anthoxanthum odoratum.	111.
<i>III clasfs. Triandria.</i>	
Alopecurus bulbosus.	91.
Agrostis Spica venti.	151.
Dactylis glomerata.	102.
Bromus giganteus.	141.
<i>IV clasfs. Tetrandria.</i>	
Scabiosa arvensis.	121.
Cornus fanguinea.	132.
Potamogeton marinum.	152.
Sagina procumbens.	142.

Nommers der Planten, volgens derzelver Uitgaven.	
<i>Twecmannigen.</i>	
Geneeskrachtige Eerenprys.	81.
Water Eerenprys.	131.
Driebladige Eerenprys.	101.
Gemeen Reukgras.	111.
<i>Driemannigen.</i>	
Bokwortelige Vosfeftaart.	91.
Windvangend Struis-Gras.	151.
Gemeene Krop-aar.	102.
Voeder Dravik.	141.
<i>Viermannigen.</i>	
Akker Schurft-Kruid.	121.
Roode Kornoeilje.	132.
Sterkgetakt Fontein-Kruid.	152.
Liggend veimuur.	142.

	<i>Nommers der Planten volgens derzelver Uitgaven.</i>
<i>V classis. Pentandria.</i>	
Asperugo procumbens.	
Lycopsis arvensis.	
Lyfimachia vulgaris.	
Verbascum Blattaria.	
Datura Stramonium.	
Solanum nigrum.	
Glaux maritima.	
Salsola Kali.	
Eryngium maritimum.	
Daucus Carota.	
Conium maculatum.	
Phellandrium aquaticum.	
<i>VI classis. Hexandria.</i>	
Allium vineale.	
Asparagus officinalis.	
Convallaria Polygonatum.	
Convallaria multiflora.	
Juncus effusus.	
Juncus pilosus.	
<i>VIII classis. Octandria.</i>	
Epilobium pubescens.	
Polygonum Persicaria.	
Polygonum dumetorum.	
<i>X classis. Decandria.</i>	
Sedum Telephium.	
Cerastium aquaticum.	
<i>XII classis. Icosandria.</i>	
Prunus Padus.	
Rosa spinosissima.	
Rubus Idæus.	
Tormentilla erecta.	
Comarum palustre.	
<i>XIII classis. Polyandria.</i>	
Stratiotes Aloides.	
<i>XIV classis. Didynamia.</i>	
Stachys palustris.	
Scutellaria galericulata.	
Euphrasia officinalis.	
Antirrhinum Cymbalaria.	
Antirrhinum minus.	
Scrophularia nodosa.	
Orobanche major.	
<i>Vijfmannigen.</i>	
Liggend Scherp-Kruid.	153.
Akker Kromhals.	92.
Gemeene Wederik.	122.
Motwerende Toorts.	103.
Gemeene Doorn-Appel.	154.
Zwarte Nacht-schade.	112.
Zee Melk-Kruid.	82.
Prikkend Loogkruid.	133.
Zee Kruis-Distel.	143.
Gemeene Peen.	93.
Gevlekte Scheerling.	104.
Water Tor-Kruid.	83.
<i>Zesmannigen.</i>	
Wyngaards Look.	113.
Gemeene Aspergie.	155.
Witwortelig Dalkruid.	94.
Veelbloemig Dalkruid.	95.
Uitgebreide Bloembies.	84.
Harige Bloembies.	123.
<i>Agtmannigen.</i>	
Harige Basterd-Wederik.	144.
Perzik Duizend-knoop.	124.
Hegge Duizend-knoop.	156.
<i>Tienmannigen.</i>	
Knollig Huislook.	145.
Water Hoornbloem.	134.
<i>Twintigmannigen.</i>	
Vogel Pruim.	85.
Duin Roze.	96.
Hof Braambes.	105.
Gemeene Tormentil.	114.
Roode Waterbezie.	135.
<i>Veelmannigen.</i>	
Gemeene Krabbe-schaar.	97.
<i>Tweemagtigen.</i>	
Moeras Andoorn.	106.
Gemeen Glid-kruid.	136.
Gemeen Oogentroost.	125.
Muur Leeuwenbek.	86.
Kleine Leeuwenbek.	146.
Knoop Helmkruid.	107.
Groote Brem-Raap.	115.

Nommers der Planten
volgens derzelver Uitgaven.
Viermagtigen.

XV clasfs. Tetradynamia.	
Cakile maritima, Willd. (Bunias Cakile, Linn.)	
Lepidium latifolium.	
Thlaspi Bursa Pastoris.	
Cochlearia officinalis.	
Cardamine hirsuta.	
Erysimum officinale.	
Sinapis arvensis.	
XVI clasfs. Monadelphica.	
Malva rotundifolia.	
XVII clasfs. Diadelphia.	
Fumaria officinalis.	
Genista anglica.	
Ulex europæus.	
Vicia fativa.	
Coronilla varia.	
XVIII clasfs. Polyadelphia.	
Hypericum quadrangulare.	
XIX clasfs. Syngenesia.	
Leontodon autumnale.	
Leontodon hispidum.	
Hieracium murorum.	
Carduus nutans.	
Carduus palustris.	
Onopordum Acanthium.	
Aster Tripolium.	
Cineraria palustris.	
Inula dysenterica.	
Centaurea Calcitrapa.	
XX clasfs. Gynandria.	
Ophrys spiralis.	
Aristolochia Clematitis.	
XXI clasfs. Monoecia.	
Myriophyllum spicatum.	
Bryonia dioica.	
XXII clasfs. Dioecia.	
Hippophaë Rhamnoides.	
Humulus Lupulus; Mas. } (†)	
Humulus Lupulus; Fœmina. }	
XXIV clasfs. Cryptogamia.	
Polypodium Filix mas.	
Gemeene Zee-Raket.	87.
Peper-Kers.	157.
Gemeenste Tas-Kers.	137.
Gemeen Lepelkruid.	108.
Ruige Veld-Kers.	126.
Gemeene Steen-Raket.	116.
Herik Mostaard.	147.
Eenbroederlyken.	
Rondbladige Malowe.	158.
Tweebroederlyken.	
Geneeskrachtige Duiyenkervel.	127.
Engelsche Genista.	98.
Europische Hei-Brem.	148.
Voeder Wikke.	117.
Bont Kroon-Kruid.	138.
Veelbroederlyken.	
Vierhoekig Hertshooi (*).	109.
Zamen-telenden.	
Herfst Paardebloem.	110.
Stekelharige Paardebloem.	139.
Muur Haviks-Kruid.	128.
Knikkende Distel.	159.
Moeras Distel.	118.
Witte Weg-Distel.	99.
Zout-water Aster.	129.
Moeras Asch-kruid.	119.
Rooloops Alant.	149.
Sterre-Distel Centaurie.	88.
Mannwyigen.	
Omkronekend Tweeblad.	130.
Gemeene Osterlucie.	160.
Eenhuizigen.	
Geaard Veder-Kruid.	150.
Roodbes Bryonie.	140.
Tweehuizigen.	
Gemeene Duin-doorn.	100.
Gemeene Hop; Mannelyke Plant.	89.
Gemeene Hop; Vrouwelyke Plant.	90.
Geheim-telenden.	
Stoppelig Boom-varen.	120.

(* Reg. 15. moeten de woorden *De Meelraden maken maar drie zamengegroeide bundelsjes uit*, geheel weggelaten worden.

(†) Deze twee afbeeldingen moeten terstond op elkander volgen, om dat beide in ééne algemeene beschrijving vermeld zyn.

CHAPTER I

THE EARLY HISTORY OF THE UNITED STATES

THE DISCOVERY OF AMERICA

THE FIRST SETTLEMENTS

THE GROWTH OF THE COLONIES

THE STRUGGLE FOR INDEPENDENCE

THE REVOLUTIONARY WAR

THE CONSTITUTION

THE EARLY YEARS OF THE UNION

THE WESTERN EXPANSION

THE CIVIL WAR

THE RECONSTRUCTION

THE GROWTH OF THE UNITED STATES

THE PRESENT POSITION OF THE UNITED STATES

THE FUTURE OF THE UNITED STATES

THE CONCLUSION

THE END

THE HISTORY OF THE UNITED STATES

THE HISTORY OF THE UNITED STATES

THE HISTORY OF THE UNITED STATES

THE HISTORY OF THE UNITED STATES

THE HISTORY OF THE UNITED STATES

THE HISTORY OF THE UNITED STATES

THE HISTORY OF THE UNITED STATES

THE HISTORY OF THE UNITED STATES

THE HISTORY OF THE UNITED STATES

THE HISTORY OF THE UNITED STATES

THE HISTORY OF THE UNITED STATES

THE HISTORY OF THE UNITED STATES

THE HISTORY OF THE UNITED STATES

THE HISTORY OF THE UNITED STATES

THE HISTORY OF THE UNITED STATES

THE HISTORY OF THE UNITED STATES

THE HISTORY OF THE UNITED STATES

THE HISTORY OF THE UNITED STATES

THE HISTORY OF THE UNITED STATES

THE HISTORY OF THE UNITED STATES

THE HISTORY OF THE UNITED STATES

THE HISTORY OF THE UNITED STATES

THE HISTORY OF THE UNITED STATES

THE HISTORY OF THE UNITED STATES

THE HISTORY OF THE UNITED STATES

THE HISTORY OF THE UNITED STATES

THE HISTORY OF THE UNITED STATES

THE HISTORY OF THE UNITED STATES

THE HISTORY OF THE UNITED STATES

THE HISTORY OF THE UNITED STATES

THE HISTORY OF THE UNITED STATES

THE HISTORY OF THE UNITED STATES

THE HISTORY OF THE UNITED STATES

THE HISTORY OF THE UNITED STATES

THE HISTORY OF THE UNITED STATES

THE HISTORY OF THE UNITED STATES

THE HISTORY OF THE UNITED STATES

THE HISTORY OF THE UNITED STATES

THE HISTORY OF THE UNITED STATES

VOORBERICHT

V A N H E T

T W E E D E D E E L.



By den aanvang van het Tweede Deel dezès Werks (’t geen met de 14^{de} Uitgave, of de 81^{ste} Afbeelding begint) biedt zich eene gevoeglyke gelegenheid aan, om den Lezers en Gebruikers van hetzelfde dat geen te melden, ’t welk ik bij de verdere voortzetting daar van oordeel hun te moeten mededeelen. Ik meene alzo in de eerste plaats met erkentenis gewag te moeten maken van de ondersteuning, die ik van verdienstelyke Plantkundigen heb mogen ontvangen, inzonderheid in de opgaaf van Groeiplaatsen onzer Inlandsche Planten. De Utrechtsche Hoogleeraar M. VAN GEUNS heeft my niet alleen zyne eigen leerryke aanmerkingen medegedeeld, maar ook alle aantekeningen wegens onze Vaderlandsche Planten, uit de nog onuitgegeven handschriften van zynen overledenen Zoon, den voortreffelyken Hoogleeraar ST. JAN VAN GEUNS, ten gebruike gegeven. A. DE BEYER te Nymwegen; Mr. A. C. W. STARING van den Wildenborch, in het Quartier van Zutphen; DR. VAN STAPELEN, te Tholen; DR. H. VAN DEN BOSCH thans te Rotterdam, Ds. W. J. KOPPIUS te Anlo in Drenthe, en de beide Medicinæ Studiofi te Utrecht J. WTTewaAL JUN. en Y. DE KOCK, hebben mij elk hunne aantekeningen toegezonden; waarvoor ik Hun by dezen openlyk myn dank betuige: en de naauwkeurige Lysten, door DE BEYER van de Planten om Nymwegen, en door WTTewaAL en DE KOCK van die om Utrecht en op andere Plaatsen groeiende, opge maakt; zyn my boven al van een bestendig nut en gebruik. Ik beveel deze *Flora Batava* verder aan de oplettendheid en medewerking van de genoemde Plantkundigen en van anderen, die my hier in van hunne voorlichting zullen willen dienen.

Met byzondere erkentenis moet ik gewag maken van de medehulp, die ik van den geoeffenden J. FAVROD DE FELLENS, wonende te Rotterdam, ondervinde. De juiste en naauwkeurige overzetting in de Fransche Taal is men aan Hem, die een Zwitser van afkomst is, verschuldigd; doch de 25 eerste Beschryvingen zyu door eene andere hand, en minder gelukkig vertaald. De aanmerkingen van genoemden FAVROD, by zyne vertaaling gevoegd, en die ik steeds, met melding van zynen naam, mede in het Nederduitsch opgeve, tonen verder zyne ervarenheid in de Plantkunde, en zyne kennis van de Inlandsche Planten dezèr Republiek.

Ten

Ten aanzien der Afbeeldingen heeft dit Werk eene aanmerkelyke verbetering bekomen, met de zevende en volgende Uitgaven, waarvan de Afbeeldingen allen vervaardigd zyn door den Konst-Schilder G. J. J. VAN OS, wonende in den Haag, en aan wien verder de Aftekening der Planten voor dit geheele Werk zal worden toevertrouwd. Het zal genoeg zyn, my op de Afbeeldingen zelve te beroepen, om een iegelyk te overtuigen, dat de Planten door Hem naar het leven getekend zyn; wordende dezelve alvorens eerst door my verklaard en ontleed, op dat de onderscheide deelen door Hem te beter, 't zy volgens hare natuurlyke groote, 't zy ver-groot zouden kunnen afgebeeld worden. Veele Tekeningen moeten ten dien einde onderscheide keren onder handen genomen worden, vooral van die Planten, wier zaad eerst ryp wordt, naa dat zy hebben uitgebloeid, en welk zaad men telkens met veel moeite poogt op te zoeken, om ook de vrucht naar de natuur eutkn nen afbeelden.

De Beschryvingen wensch ik op den zelfden voet, dien ik tot hier toe gehouden heb, te vervolgen. Ik heb echter onder de bewerking daarvan meermalen ondervonden, dat ik van myn voornemen, by het Voorbericht van het Eerste Deel te kennen gegeven, om my stiptelyk te houden aan de opgave der Geslachts en Soortelyke kenmerken, volgens de vyftiende Uitgaaf van C. A. LINNÉ SYSTEMA VEGETABILIIUM; in sommige gevallen heb moeten afzien; inzonderheid vind ik de soortelyke Kenmerken door C. L. WILLDENOW in de door Hem nieuw uitgegeven C. A. LINNÉ *Species Plantarum* somwylen zo juist opgegeven, dat ik meen dezelve alsdan boven die van LINNÆUS te moeten volgen.

In het Voorbericht van het Eerste Deel gaf ik mynen wensch te kennen, dat deze *Flora* mede het middel mogt zyn, om elke Vaderlandsche Plant in het Nederduitsch éenen vasten en bestemden naam te bezorgen, waar onder dezelve over de geheele Republiek mogt bekend worden; ten einde de nadeelige verwarring der oude Nederduitsche namen eenmaal kon weggenomen worden. Het is my by ondervinding gebleken, dat dit een moeiljelyk gedeelte is van de taak welke ik op my heb genomen; doch veel danks ben ik in dezen verschuldigd aan den straks genoemden verdienstelyken STARING, die my de eerste wenken heeft gegeven tot eene betere Nederduitsche benoeming der Planten, dan die in de vier eerste Uitgaven, of het eerste Dertigtal Planten voorkomt. Inzonderheid heb ik my van toen af bevllytigd, om, gelyk in het Latyn, elke Plant een Nederduitschen Geslacht- en Soortnaam te geven, en den zelfden Geslachtnaam voor alle de Planten van het zelfde Geslacht te behouden; op dat onze Nederlanders terstond uit den naam zouden ontdekken, dat deze Planten allen tot het zelfde Geslacht behooren. De namen van het eerste Dertigtal Planten heb ik trachten te verbeteren op de Lyst der Planten, die agter het Eerste Deel geplaatst is; en ik wensche, dat deze namen alleen in gebruik mogen komen. — De kundige en voortreffelyke HOUTTUIN is my in zyne *Natuurlyke Historie van*

LINNÆUS reeds voorgegaan, door de Planten in het Nederduitsch met een Geslacht- en Soortnaam te benoemen, en ik erken veel nut van zyn arbeid te trekken; doch dikwyls oordeel ik van Hem te moeten verschillen, wanneer zyne namen en vooral zyne Soortnamen, nog oude bygelovige, onrechtmatige, met de latere ontdekkingen der Plantkunde strydende denkbeelden bevatten, of de soorten niet duidelyk genoeg onderscheiden, of met het Nederduitsch taal-eigen niet kunnen overéengebragt worden.

By de eerste Lyst der Planten agter het Eerste Deel gevoegd, heb ik voor elke Plant een Nommer gesteld volgens derzelve Uitgave. Daar Werken van dezen aart, om bekende redenen, by het eerste Voorbericht reeds gemeld, niet naar eene Systematische orde kunnen uitgegeven worden, en alzo op de Platen en Beschryvingen geen Nommer of Bladzyde kan geplaatst worden, waardoor men zou verhinderd worden om naa den afloop dezes Werks alles naar zeker zamenstel te rangschikken; zo zoude het egter uit dezen hoofde moeilyk worden, eenige Plant in deze *Flora* voorkomende, in een ander Werk aantehalen, 't geen thans door de gestelde Nommers gemakkelyk zal vallen.

Eene tweede Lyst der Planten volgens *het Zamenstel van LINNÆUS* is hier bygevoegd, ten einde Plantkundigen te gemakkelyker eene Plant in dit Werk zouden kunnen opzoeken, en door het bygestelde Nommer gewezen worden na de Uitgave, in welke deze Plant gevonden wordt.

In de 20 eerste Beschryvingen of die der drie eerste Uitgaven, heb ik nog bestendig de Spelling der dubbele Zelfklinkers gebruikt; maar ontdekkende, dat deze Spelling niet in allen deele zal gevolgd worden door die beroemde Taalkundigen, aan welke is opgedragen, regelen voor te schryven van eene algemeene Spelling onzer Nederduitsche taal; heb ik gemeend ook myne Spelling hier naar in de vierde en verdere Uitgaven te moeten schikken.

My vleijende, dat door deze *Flora* langs hoe meer de beoëffening der Planten in ons Vaderland zal worden aangewakkerd, en deze Studie inzonderheid dienstbaar zal worden gemaakt ten nutte van onzen Vaderlandschen Landbouw, en van de verdere vakken van onze Nationale Huishoudkunde; zal ik het begonnen werk met vernieuwden lust trachten voortzetten, en te voleindigen.

den Haag
1804.

J A N K O P S.

P R É F A C E

S U R C E

S E C O N D T O M E.

Le commencement du 2nd Tome de cet Ouvrage me fournit une occasion favorable, pour prévenir les Lecteurs de cette Flore, sur ce que j'ai à leur dire touchant l'exécution ultérieure de cet intéressant ouvrage. Je parlerai donc, d'abord, de ma juste et vive reconnaissance envers les Botanistes officieux, qui m'ont aidé et secouru dans ce travail et, surtout, dans l'indication du lieu natal de nos plantes indigènes. — Le Professeur VAN GEUNS père, Professeur à Utrecht, m'a, non seulement, fait part de ses précieuses et instructives observations sur cet objet; mais, de plus, il a bien voulu me communiquer ce qu'il a pu trouver de remarques utiles sur les plantes de ce pays, dans les manuscrits inédits de son digne Fils, ET. J. VAN GEUNS, mort Professeur à Utrecht. A. DE BEYER de Nimègue, A. C. W. STARING de Wildenborch, dans le Quartier de Zutphen, le Docteur VAN STAPELEN de Tholen, le Docteur H. VAN DEN BOSCH de Rotterdam, le Pasteur W. J. KOPPIUS d'Anlo, dans le pays de Drenthe, J. WTTewaAL le jeune et Y. DE KOCK, tous deux Etudiants en Médecine à Utrecht, m'ont été singulièrement utiles, soit par les observations qu'ils m'ont communiquées; soit par les catalogues exacts qui m'ont été envoyés par WTTewaAL et DE KOCK des plantes qui croissent autour d'Utrecht et ailleurs, et par DE BEYER de celles qu'on trouve autour de Nimègue; je continue de recommander cette Flore Batave à la bienveillante coopération et aux soins officieux des sus-dits Botanistes et de tous ceux qui voudront bien m'honorer de leurs avis et de leurs lumières à cet égard.

Je dois encore faire une mention particulière de l'assistance, que veut bien me prêter l'expert J. FAVROD DE FELLENS, Suisse de Nation, demeurant actuellement à Rotterdam, à qui l'on doit la traduction précise et exacte, à l'exception des 25 premières descriptions, qui sont traduites par un autre et avec moins de succès. Les Remarques du dit FAVROD, jointes à sa traduction (et que je cite aussi en Hollandois, en y ajoutant son nom) prouvent assez ses talens particuliers en Botanique et ses connaissances des plantes indigènes de cette République.

Quant aux dessins, on aura, sans doute, observé une amélioration considérable dans l'exécution
des

des planches de la 6^me livraison et des suivantes, qui ont toutes été dessinées par l'Artiste-Peintre G. J. J. VAN OS, domicilié à la Haye, à qui l'exécution du reste de cet ouvrage sera confiée. Il me suffira d'en appeler aux dessins mêmes pour que chacun soit persuadé que toutes ces Plantes ont été dessinées par lui d'après nature; après avoir été d'abord décrites et diséquées par moi, afin qu'il puisse d'autant mieux en dessiner les différentes parties, soit de grandeur naturelle, soit agrandies à la loupe. C'est pourquoi, afin d'atteindre ce but, plusieurs d'entre ces dessins doivent passer à différentes fois entre les mains de l'artiste; surtout, ceux des Plantes, dont les semences ne parviennent à leur maturité que lorsque toutes les fleurs sont déjà entièrement fanées, ce que l'on a pris beaucoup de peine à rechercher, pour pouvoir aussi représenter le fruit d'après nature.

Je me farte de pouvoir continuer les descriptions sur le même pied que je l'ai fait jusqu'ici. Cependant, j'ai souvent senti dans le cours de cet ouvrage, que dans certains cas j'ai dû m'éloigner de mon premier plan, annoncé dans la Préface de la Première Partie, de m'en tenir uniquement et exactement à l'exposition des Caractères Génériques et Spécifiques, d'après la 15^me édition DU SYSTÈME DES VÉGÉTAUX de C. A. LINNÉ; je trouve, entr'autres, que les Caractères Spécifiques exposés par C. L. WILLDENOW, dans sa nouvelle édition des Espèces des Plantes de LINNÉ, je trouve, dis-je, ces caractères si exactement exprimés, que j'ai cru devoir les préférer quelquefois à ceux de LINNÉ.

Dans l'avertissement, qui précède la 1^{re} partie de cet ouvrage, j'ai déjà manifesté le voeu que je forme, de pouvoir au moyen de cette Flore donner à chacun des Plantes de ce pays un nom Hollandais déterminé et général, sous lequel elle soit connue dans toute cette République, à dessein de prévenir et détruire entièrement les funestes erreurs qu'entraînent après elles les anciennes dénominations Hollandaises. L'expérience m'a convaincu que c'est là une partie très difficile de la tâche que je me suis imposée, je reconnais ici toute l'obligation que je dois au même officieux STARING, dont j'ai déjà parlé plus haut, lequel m'a fourni le premier l'idée et les moyens d'entreprendre une nouvelle et meilleure dénomination Hollandaise des plantes que celle des 3 premières livraisons ou des 30 premières feuilles de cette Flore. Dès-lors aussi j'ai fait tous mes efforts pour donner à chaque plante, comme cela se fait en Latin et en Français, un nom Hollandais Générique et Spécifique, et pour conserver le même nom générique à toutes les Plantes du même genre, afin que nos compatriotes puissent, sur le champ, reconnaître, par le nom même, que toutes ces plantes appartiennent au même genre. J'ai tâché de corriger et améliorer, autant que possible, les noms des plantes des 3 premières livraisons, et cela au moyen d'un catalogue placé à la fin de la première partie, et je souhaite ardemment que ces noms seuls soient mis en usage et adoptés dans ce pays. L'intelligent et excellent HOUTTUIN dans son Histoire Naturelle de LINNÉ, m'avait déjà devancé, en donnant aux plantes des noms génériques et

spé.

spécifiques Hollandais, et j'avoue avoir déjà beaucoup profité de son travail. Cependant, je me trouve souvent dans le cas de ne point suivre ses dénominations, et cela toutes les fois que ses noms, et, surtout, ses noms spécifiques surannés, superstitieux, et impropres étoient en opposition avec les idées que nous ont fournies les dernières découvertes en Botanique, soit lorsque ses noms ne distinguaient pas assez clairement les espèces; soit enfin lorsqu'ils n'étaient pas conformes avec l'idiome de la langue Hollandaise.

A la première liste des plantes, placée à la fin de la première partie, j'ai joint un Numéro avant chaque plante, suivant l'ordre de leur livraison. Comme des ouvrages de la nature de celui-ci, pour les raisons déjà connues et exposées dans le premier avertissement, ne peuvent être livrés d'après un Ordre Systématique, et comme les Planches et les Descriptions ne sont marquées d'aucun Numéro ou indication de page, ce qui serait un obstacle à ce qu'on pût facilement, à la fin de l'ouvrage, les disposer dans un Ordre Systématique quelconque, et qu'il serait aussi difficile, pour cette même raison, de chercher quelque-une des plantes de cette Flore dans quelque autre ouvrage de Botanique, cette opération devient maintenant aisée au moyen des nombres ou Numéros que j'y ai ajoutés. J'ai ajouté à cette première une seconde liste des plantes d'après le Système sexuel de LINNÉ, afin de faciliter aux Botanistes le moyen de trouver dans cet ouvrage telle plante qu'ils souhaitent et de leur indiquer, par le numéro qui y est joint, dans quelle livraison cette même plante se trouve.

J'ose me flatter qu'au moyen de cette Flore l'exercice de la Botanique sera encouragé toujours davantage dans cette République et que cette étude intéressante deviendra de plus en plus utile à l'agriculture de notre patrie et aux autres branches de notre économie nationale; c'est dans ce doux espoir que je fais continuer cet ouvrage avec une nouvelle ardeur et faire tous mes efforts pour le porter à sa perfection et à sa fin.

La Haye, 1804.

J. K O P S.

VERONICA officinalis.

Véronique officinale.

Pharm. Veronica herba.

Allemand Aechter Eibrenpreis; Grundheil.

Anglais. Male speed-well, Fluellin.

Français. Véronique mâle; Véronique des boutiques; Thé d'Europe.

Fleurit en Mai et Juin. 22



DIANDRIE MONOGYNIE.

Ord. Nat. de LINN. XL. Personnées.

CARACTÈRES GÉNÉRIQUES. Corolle à limbe divisé en 4 segments (a). — Segment inférieur plus étroit (b) — Capsule biloculaire; (de grandeur naturelle vers c. et agrandie vers d.)

CARACTÈRES SPÉCIFIQUES. Epis latéraux, pédonculés. Feuilles opposées. Tige couchée.

On a représenté vers e. la Bractée qui accompagne le Calice tétraphylle, et vers f. la Semence. —

La Fleur est d'un bleu pâle, peinte de veines rouges et beaucoup plus petite que celle de la

Véronique Germandrée. (Veronica Chamædrys.) — Les Feuilles sont d'un vert gai, ovales,

rudes, velues & serretées. — La Tige principale est couverte de petits poils, et pourvue vers

le bas d'articulations noueuses; d'où partent de petites racines, qui tiennent ainsi la Tige

fixée à la terre et comme couchée en arrière. — La plante a environ, un pied de haut.

NOTE DU TRAD. Les Tiges ne sont pas entièrement couchées sur la terre, mais seulement

dans leur partie inférieure, le reste de la plante monte et se tient droite et ferme. — Les Feuilles

sont presque sessiles et portées sur un pétiole très court. — Les Epis, quoique réellement

latéraux et axillaires, paraissent souvent terminer les tiges, sur tout, lorsque les feuilles du som-

met de ces tiges ne sont pas encore tout à fait développées. — Deux des folioles du Calice sont

un peu plus grandes que les 2 autres. — La Capsule est cordiforme et comprimée. — J'ai

trouvé dans ce pays deux jolies variétés de cette plante, dont l'une à fleurs blanches veinées de

rouge, et l'autre à fleurs parfaitement blanches, sans aucune veine. (FAVROD.)

LIEU. NATAL. Dans les terrains secs et sablonneux.

Près d'HEERENVEEN †, de TWYSSSEL, KOOTEN et DRAGTEN en FRISE †. — Près de WOU-

DENBERG au LINIE-DYK †; Autour de ZEYST dans les bruyères †; dans les vallées des Dunes

de la HOLLANDE, sur tout, dans celles de HEEMSKERK et du WYK †. et à KATWYK † — autour

de LEIDE au HOOGE MORSCH près du HAAGSCHE SCHOUW; au bois de la HAYE et dans les Du-

nes des environs. Au Holle BILT près d'UTRECHT, autour de NIMÈGUE, THOLEN et ailleurs.

J'ai observé les 2 variétés indiquées ci-dessus dans un bosquet un peu ombragé dans les

environs d'AMESFORT. (FAVROD.)

VERTUS ET PROPRIÉTÉS MÉDICALES. On les recommande dans quelques maladies de

poitrine causées par des glaires ténaces; on s'en sert même contre les ulcères des poulmons, les

urines sanguinolentes et contre la pierre, ou calcul. (VOLTELEN) Cette plante entre dans la

composition du fameux Thé-fuisse décrit par MURRAY.

USAGES ECONOMIQUES. Les payfans de la Nord-Holland, demeurant le long des Dunes,

en recueillent beaucoup et s'en servent en guise d'infusion théiforme. J'en ai fait l'essai moi-même

et j'ai trouvé que son gout avait beaucoup de rapport avec celui du thé de la moindre qualité;

c'est pourquoi quelques écrivains lui donnent le nom de *thé d'Europe*, et Linné rapporte, que

plusieurs personnes en Suède en font usage au lieu du thé de la Chine. Elle fournit une nour-

riture saine et agréable aux Moutons. (Ph. Oec. Aufz. et GUNNER.) Les cochons la broutent

aussi volontiers. Quelques peuples du Nord s'en servent comme médicament pour le bétail.

(GUNNER) — BRUGMANS la regarde comme nuisible dans les prairies. Les abeilles viennent

picorer sur ses fleurs. (Sw. Abb.)

Son suc épaisi et mêlé avec du sulfate de potasse (Vitriol vert) peut servir à faire de l'encre;

la présence de l'Acide gallique dans le suc de cette plante prouve évidemment sa propriété astringente. (FAVROD.)

VERONICA officinalis.

Geneeskragtige Eerenprys.

Gewoonlyk. Veronicae Herba.

Hoogduitsch. Aechter Ehrenpreis, Grundheil.

Engelsch. Male Speedwell, Fluellin

Nederduitsche Bynamen. Eerenprys Manneken.

Bloeit May en Juny 4.

DIANDRIA MONOGYNIA, TWEEMANNIGEN EENWYVIGEN.

Natuurlyke Rang volgens LINN. XL. *Personata*, Grynshloemigen.

GESLACHTS KENMERKEN. Corolla limbo 4-partito, Bloemkrans met een boord in 4 gedeeld. a. Lacinia infima angustiore, de onderste slip iets smaller. b. Capsula bilocularis, tweehokkig Zaaddoosje c. vergroot d.

SOORTELYKE KENMERKEN. Spicis lateralibus, pedunculatis; met zydelingsche, gesteelde Bloem-airen. Foliis oppositis, tegen over elkander staande Bladen. Caule procumbente, nederliggenden steel.

De vierbladige Kelk, waar van twee blaadjes iets grooter sijn dan de anderen, met het schutblaadje by c. Het Zaaddoosje is hartvormig en eenigszins plat, zie by c. en d. Het Zaad f. — De Bloem is van een bleek blaauwe kleur, met rode adertjes, en veel kleiner dan die van Ver. Chamædrys, Gamanderlyn Eerenprys. De Bladen bleekgroen, eyrondagtig, ruw-hairig en gezaagd. De Horfsteel, met kleine hairen bezet, heeft onderaan knopagtige leedjes, welke Worteltjes uitschieten, waar door de Plant zich telkens aan den grond vast hegt, en onder aan agter over wordt gehouden, doch verder houdt zy zich recht op. — De Plant hoog één voet.

VERSCHEIDENHEDEN. 1. Met witte Bloemen met rode aderen. 2. Met geheel witte Bloemen zonder aderen.

GROEIPLAATSEN. Op droge Zandgronden en in Boschen.

By het HEERENVEEN †, by TWYSSSEL, KOOTEN en DRAGTEN in VRIESLAND †, in de Duinvalleyen van HOLLAND, vooral de HEEMSKERKER en WYKER Duinen †. By WOUDEBERG aan de LINIE-DYK †, agter ZEYST op de Heide †, te KATWYK †. — Buiten LEYDEN aan de hoge Morsch voorby het HAAGSCHE SCHOUW, in het HAAGSCHE BOSCH en de Duinen oin den HAAG, aan de Holle BILT buiten UTRECHT, om NIMWEGEN, THOLEN en elders.

DE VERSCHEIDENHEDEN door FAVROD gevonden in een Boschje by AMESFOORT.

KRAGT EN GENEESKUNDIG GEBRUIK. In sponnige Borstziekten, door taaje Slym veroorzaakt, wordt zy aangeprezen; zelfs tegen de verzwearing der Long, het Bloedwateren en den Steen (VOLTELEN): zy maakt een bestand-deel uit van de beroemde Zwitterferche Kruiderthee, door MURRAY beschreven.

HUISHOUDELYK GEBRUIK. De Plant wordt in Noord-Holland door de Landlieden, langs de Duinen wonende, veel opgezameld, en als Thee afgetrokken door hun gedronken. Ik heb hier van zelf de proef genomen en bevonden, dat de smaak met dien van zeer geringe soort van Thee veel overeenkomt: hierom is zy door sponnige Schryvers genoemd Europische Thee, en wordt volgens LINNÆUS, in Zweden ook door vele Lieden in plaats van Chinese Thee gebruikt.

Een zeer aangenaam en heilzaam Voeder voor Schapen; (*Ph. Oec. Aufz.* en GUNNER) wordt ook door Varkens gretig gegeten, en door eenige Noordsche Volkeren als Geneesmiddel het Vee ingegeven. (GUNNER) Als schadelyk op Weilanden door BRUGMANS aangetekend. — De Byen azen op de Bloemen. (*Sw. Abh.*) Van het uitgeperste Sap, vermengd met Vitriool, kan volgens FAVROD Inkt gemaakt worden, waar door de zamentrekkende eigenschap van deze Plant duidelyk bewezen wordt.



Veronica officinalis.

GLAUX *maritima.*

Glaux maritime.

Allemand. Meer-strands Milch-Kraut.

Anglais. Sea Milkwort.

Fleurit en Juin et Juillet. 4.



PENTANDRIE MONOGYNIE.

Ord. Nat. de LINN. XVII. *Calycanthèmes.*

CARACTÈRES GÉNÉRIQUES. *Calice* monophylle. — *Corolle* nulle. — *Capsule* uniloculaire, à 5 valves ou battans, et à 5 semences (a) — (Semence b.)

CARACTÈRES SPÉCIFIQUES. On ne connaît encore qu'une seule espèce de ce genre.

Le *Calice*, (qui tient ici lieu de *Corolle* et qui pourrait porter ce nom,) est infère, campanulé, divisé en 5 segmens obtus et roulés; il est d'ailleurs orné de points et de veines rouges; on a représenté vers c. une fleur séparée, agrandie et tournée par devant, et vers d. vue latéralement. Vers e. on voit les 5 *Etamines* et le *Pistil* fortement agrandis. Une *Feuille* séparée et agrandie vers f. La *Tige* a, surtout près de la *Racine*, des articulations avec des noeuds rougeâtres, comme on peut le voir en g. Les *Fleurs* sortent de l'aiselle des feuilles. La *Tige* est longue de 5 à 7 pouces. Les *Feuilles* sont presque obtuses, poreuses, très glabres, transparentes dans leurs bords; les inférieures sont ordinairement opposées et les supérieures alternes. (FAVROD.)

LIEU NATAL. Le long des bords de la mer et dans les terrains salins.

En FRISE dans les prairies et le long des chemins †; à HARLINGEN au bord de la mer †; à la digue de SPARENDAM près de Halfwegen entre HARLEM et AMSTERDAM †. Dans le PRINCE-ENLAND au vieux port †; au bord de la mer près de ROCKANJE dans l'île de la BRILLE †; près de THOLEN †; — Près de DELFZYL, ELBURG, HARDERWYK, le long de l'Y près d'AMSTERDAM; sur le HAAK le long du rivage à l'ouest de 's GRAVESANDE et ailleurs.

Cette plante maritime croit aussi près de SANDVOORT, à peu de distance du rivage. (FAVROD.)

USAGES ÉCONOMIQUES. On pourrait s'en servir comme plante potagère et en guise de salade. (SUCKOW) Elle est, surtout, très salutaire aux femmes qui allaitent, à qui elle fournit une abondance considérable de lait (MATTUSCHKA); c'est pourquoi elle était déjà recommandée par les anciens.

Comme plante propre à augmenter le lait, elle mérite d'être mise au nombre des plantes qui servent à la pâture du bétail. (SUCKOW) Nous devons cependant faire observer, que, puisqu'elle ne croit que le long de la mer et des rivages d'eau salée et dans les terres saumâtres, on ne pourrait, par conséquent, jamais la cultiver dans les terrains élevés et secs, où l'on a le plus grand besoin de fourrage.

GLAUX *maritima.*

Zee Melk-kruid.

Hoogduitsch. Meerstrands Milch-krout.

Engelsch. Sea Milkwort.

Bloeit Juny en July 24



PENTANDRIA MONOGYNIA. VYFMANNIGEN EENWYVIGEN.

Natuurlyke Rang volgens LINN. XVII. Calycanthemæ, Vruchtbloemigen.

GESLACHTS KENMERKEN. Calyx 1-phyllus, éénbladige Kelk. Corolla 0, zonder Bloemkrans. Capsula 1-locularis, 5-valvis, 5-sperma; Zaad-doesje éénhokkig, met 5 klepjes, 5 Zandig a. het Zaad b.

SOORTELYKE KENMERKEN. Van dit geslacht is nog maar ééne foort bekend.

De Kelk, die hier als Bloemkrans kan gerekend en zodanig zou kunnen genoemd worden, is van rode stipjes en streepjes voorzien, aangewezen aan eene afzonderlyke en vergrote Bloem, van voren gezien by c. op zyde by d. Zit onder het Vruchtbeginsel; is klokvormig, 5-spletig, de slipjes zich ombuigende en stompachtig zynde. Meeldraden en stamper veel vergroot e. De Bladen zyn bykans stomp, met kleine porien, zeer glad, doorschynende aan de randen. — De onderste bladen staan gewoonlyk tegen over; de bovenste boven elkander. Een Blad afzonderlyk en vergroot f. De Steel heeft, vooral by den Wortel, leedjes met rode knooppes. g. De Bloemen komen aan de oxels der bladen voort. De Plant hoog van 5 tot 7 duimen.

GROEIPLAATSEN. Aan den Zeekant en op ziltige gronden.

In VRIESLAND op Weilanden en aan de Wegen † By HARLINGEN aan den Zeekant. † Aan den SPARENDAMMER-DYK by Halfwegen HAARLEM en AMSTERDAM. † By ROCKANJE in het Land van den BRIEL. † In het Prinzenland aan het oude Veer. † By THOLEN. † — Verder by DELFZYL, ELBURG, HARDERWYK, aan den YKANT buiten AMSTERDAM, by ZANDVOORT niet ver van het Strand, op den HAAK langs het Strand agter s'GRAVESANDE, en andere Plaatsen.

HUISHOUDELYK GEBRUIK. Kan als Moeskruid en Salade gebruikt worden: (SUCROW) vooral heilzaam voor zogende Vrouwen, wier Zog hier door aanmerkelyk wordt vermeerderd, MATTUSCHKA: is reeds door de ouden hiertoe aanprezen. — Zy verdiende als Melk vermeerende Plant, ook voor het Vee, eene plaats onder de andere Voederkruiden. (SUCROW) Wy moeten egter doen opmerken, dat, daar zy alleen langs Zee- of Zoutwater-oeveren, en in brakke gronden groeit, dezelve hierom nimmer op hoge gronden, waar men zantekweeken Voederkruiden het meest nodig heeft, daartoe kan worden aangelegd.



Glaux maritima.

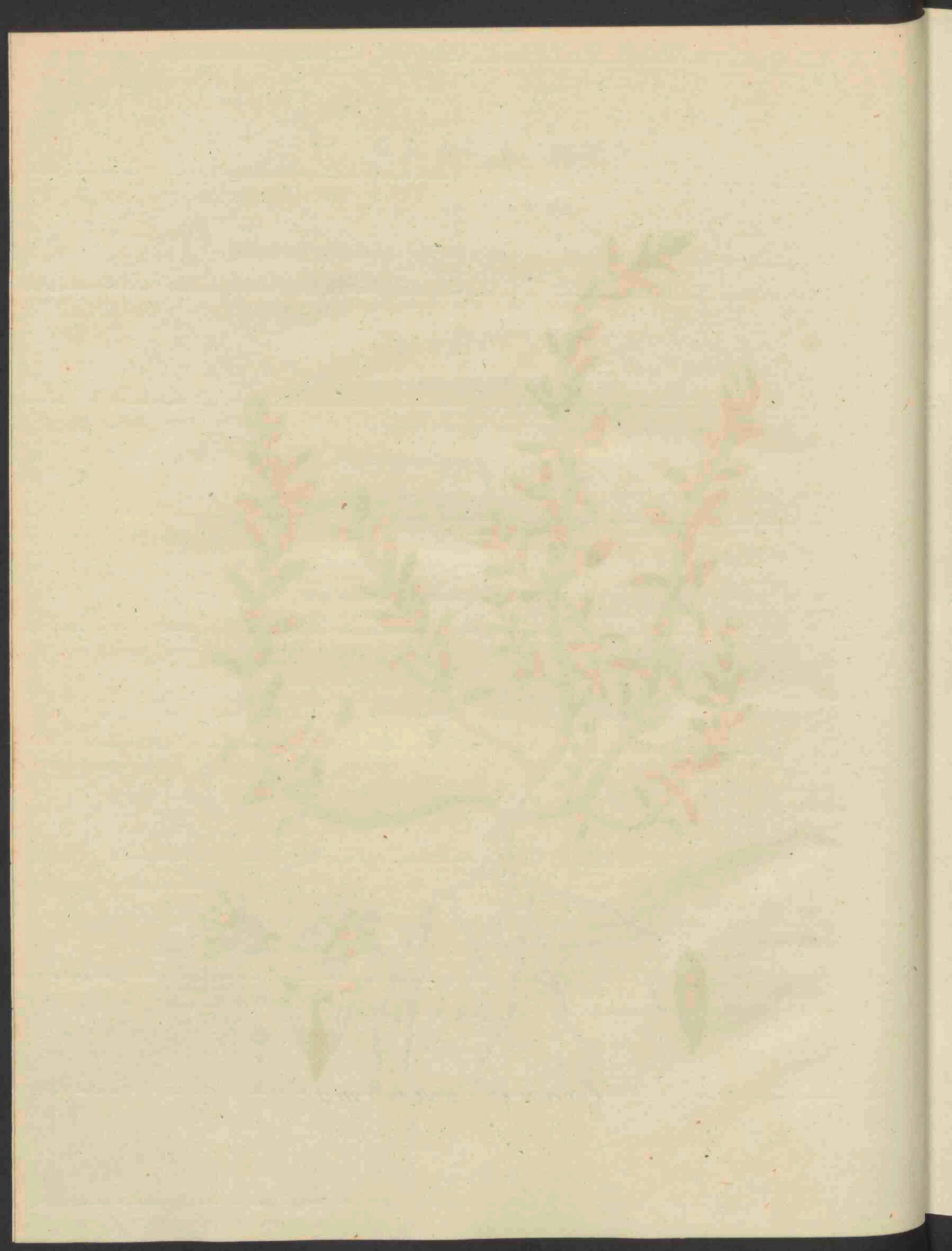

PHELLANDRIUM aquaticum.

Pbellandri aquatique.

Pharm. Phellandrium.

Allemand. Gemeiner wasser Fenckel.

Anglais. Water Hemlock.

Français. Oenanthe phellandri. Livêche aquatique.

Fleurit en Juin et Juillet. ♂



PENTANDRIE DIGYNIE.

Ord. Nat. de LINNÉ XLV. *Ombellées.*

CARACTÈRES GÉNÉRIQUES. Fleurons du disque plus petits que ceux du bord. — Fruit ovale, lisse, couronné par le Périclype et par le Pistil. (a.)

CARACTÈRES SPÉCIFIQUES. Ramifications des feuilles fort écartées. (On a représenté vers b. quelques unes des feuilles sortant près de la racine.)

La Racine, qui est très grosse, est représentée vers c. avec ses articulations ou ses côtes. Vers d. on voit l'Ombelle universelle, qui est sans Colletterte, et vers e. une Ombelle partielle. On voit vers f. une Fleur avec son Calice et son Pédoncule, avec une feuille de la Colletterte de l'Ombelle partielle; cette Colletterte est aussi longue que les rayons et formée de 7 folioles. Le Périclype ou Calice est composé de 5 feuillets, dont 2 sont très longs et terminés en pointe; on peut le voir agrandi vers g. Vers h. on a représenté un des Fleurons du bord séparé des autres. Les Feuilles sont 2 à 3 fois pinnées. La plante s'élève, jusqu'à la hauteur de 2 à 3 pieds, tout droit hors de l'eau, et à l'instar d'un petit arbrisseau, étale agréablement ses feuilles, au milieu des fossés.

ADD. DU TRAD. La Tige, qui, vers le bas a quelque fois jusqu'à 1 pouce d'épaisseur est creuse, lisse et cannelée. Le Fruit est marqué sur le dos de 5 côtes aplaties. (FAVRON.)

LIEU NATAL. Dans les fossés et les canaux.

Cette plante est très commune dans les fossés de cette République, où il n'entre point d'eau saumâtre.

VERTUS ET USAGES MÉDICAUX. BERGIUS la regarde comme diurétique et vulnéraire.

USAGES ÉCONOMIQUES. On assurait autrefois que cette plante était très nuisible aux chevaux, à qui elle causait, disait-on, la paralysie et même une maladie épizotique; mais, LINNÉ, d'après le rapport de GMELIN, a prouvé par des expériences, qu'on ne doit point attribuer ce vice à la plante elle-même, mais bien à un insecte qu'elle nourrit, qui est le Charençon paralytique (*Curculio paraplecticus* LINN.) BLUMENBACH prétend, au contraire, dans son *Manuel d'Histoire naturelle*, que cette accusation ne concerne point l'insecte, mais la plante même. LINNÉ dit avoir observé, dans son voyage à l'île d'Oeland, que ce n'est point la plante fraîche, mais uniquement la plante séchée, qui est si nuisible aux chevaux.

BRUGMANS qui range cette plante au nombre de celles qui sont nuisibles dans les prairies, pense que ses propriétés ont beaucoup de rapport avec celles de la *Ciguë majeure*, ou *Grande Ciguë* (*Conium maculatum*.) GMELIN assure qu'elle est un poison mortel pour les moutons; mais d'après DE GORTER elle fournit aux boeufs une nourriture tout à fait innocente. La semence est un excellent remède contre le goume et la toux, ainsi que contre les playes et les blessures extérieures des chevaux (MATTUSCHKA) On recueille souvent cette plante pour les Pharmaciens, au lieu de la *Grande Ciguë*. (TIEBOEL dans le Catalogue de ROMANS)

PHELLANDRIUM aquaticum.

Water Tor-kruid.

Gewoonlyk. Phellandrium, (ook Foeniculum aquaticum.)

Hoogduitsch. Gemeiner wasfer Fenchel.

Engelsch. Water Hemlock.

Nederduitsche Bynamen. Gemeene Water-kervel, water-scheerling, derde geflacht van Eppe.

Bloeit Juny en July. ♂.



PENTANDRIA DIGYNIA, VYFMANNIGEN TWEEWYVIGEN.

Natuurl. Rang volgens LINN. XLV. Umbellatae, Zonnescerm-bloemigen.

GESLACHTS KENMERKEN. Flosculi disci minores, *de Bloempjes van den Schyf kleiner dan die van den Rand.* Fructus ovatus, laevis, coronatus perianthio et pistillo; *de Vrucht eyronnd, glad, gekroond door het Bloembekleedsel en den Stamper a.*

SOORTELYKE KENMERKEN. Foliorum ramificationibus divaricatis, *met takfchietende Bladeren, zich wyd uit elkander spreidende. (Zodanige Bladeren dicht by den Wortel voortkomende, aangewezen by b.)*

De zware Wortel met zyne forsche Leden of Ribben by c. Het algemeene Schermdeksel ontbreekt d. Een afzonderlyke Bloemscherm e. — By f. een Bloemsteel en Bloemkelk met een blaadje van het afzonderlyke Schermdeksel: dit Schermdeksel is even lang als de Bloemscherm en heeft 7 blaadjes. Het Bloembekleedsel of de Kelk heeft 5 blaadjes, waar van twee zeer lang zyn en puntig uitloopen, vergroot by g. Een bloemtje van den rand afzonderlyk, h. De bladen zyn twee- tot driemaal gevederd. De Steng, die van onderen dikwyls één duim dikte heeft, is hol, glad, gesteufd. De Vrucht heeft op den rug 5 ribjes. De Plant richt zich boven het Water recht op, en spreidt zich met zyne bladen cierlyk als een Boompje in het midden der Sloten, 2 tot 3 voeten boven het Water.

GROEIPLAATSEN. In Sloten en Gragten. Algemeen door de geheele Republiek in Sloten, waar geen zout Water komt.

KRAGT EN GENEBSKUNDIG GEBRUIK. Wordt door BERGIUS, als Pisdryvend en Wondheeland aangeprezen.

HUISHOUDELYK GEBRUIK. Het geen men oudtyds verzekerde, dat deze Plant voor Paarden zeer schadelyk was en hun lamheid veroorzaakte, heeft LINNÆUS door genomen proeven, volgens opgave van GMELIN, bevonden, dat niet moet worden toegeschreven aan de Plant, maar aan het Insect *Curculio paraplecticus*, *het groot Europisch Olyphantje*, dat zich veel aan deze Plant onthoudt: daarentegen beweert BLUMENBACH in zyn *Handboek der Natuurlyke Historie*, dat deze beschuldiging niet het Insect, maar wel de Plant betreft. Volgens LINNÆUS in zyne *Reize door Oeland*, zou niet het versche, maar het droge Kruid, den Paarden nadeelig zyn. BRUGMANS, die het mede onder de schadelyke Planten in vochtige Weilanden opnoemt, meent ook, dat het in kragt veel overéénkomt met het *Conium maculatum*, *gevlekte scheerling*. GMELIN rekent het een doodelyk vergift voor Schapen; doch voor Runderen is het volgens DE GORTER, een onschadelyk Voeder. — Het Zaad een voortreffelyk middel tegen den Droes, Hoest, als ook tegen alle uitwendige Wonden en Kwetzuren der Paarden. (MATTUSCHKA.) De Wortel dikwyls voor de Apotheken opgezogt, in plaats van het genoemde *Conium maculatum*. (TIEBOEL in *Raman's Catalogus*.)



Phellandrium aquaticum.

JUNCUS effusus.

Jonc épars.

Allemand. Weitrispige Limse.
Anglais. Common soft Rush.

Fleurit en Juin et Juillet 2.

HEXANDRIE MONOGYNIE.

Ord. Nat. de LINNÉ V. Tripétaloïdes.

CARACTÈRES GÉNÉRIQUES. Calice hémiphylle, ou formé de 6 folioles. — Corolle nulle. — Capsule uniloculaire.

CARACTÈRES SPÉCIFIQUES. Chaume nu, droit. Panicule latéral.

On voit vers A. une plante dans son entier, mais fort rapetissée. Vers b. une partie du Panicule représentée à part. Vers a. on voit une fleur séparée et agrandie. J'ai été à même de me convaincre de la vérité de l'observation d'EHRHART, qui a remarqué que les fleurs de cette espèce de *Jonc* étaient vraiment triandriques, c: à d: ne contenant que 3 Etamines; c'est pourquoi, je l'ai fait représenter comme telle vers a; au dessous du Calice on voit 2 petites écailles représentées vers a*. La Capsule qui est triangulaire, à angles obtus, est représentée de grandeur naturelle vers c. agrandie vers d. et telle qu'elle s'ouvre, à ses 3 angles, au moment de sa maturité parfaite, vers e. On voit la semence vers f. — La Racine, au moyen de ses fibres radicales s'étend horizontalement. Le Chaume est pourvu intérieurement de beaucoup de moelle, et environné vers le bas de 2 feuilles ou gaines d'un brun foncé, qui l'embrassent étroitement; voyez vers h. h. — Cette espèce se distingue par son Panicule de *Jonc* congloméré, (*Juncus conglomeratus*) dont l'assemblage des fleurs forme une sorte de boule ou de tête; elle est aussi plus haute et plus forte que cette dernière espèce; car on la voit s'élever jusqu'à la hauteur de 3 pieds et même d'avantage.

ADD. DU TRAD. Le Chaume est lisse, strié, cylindracé et terminé par une pointe droite et très aiguë; à un demi pied au dessous de laquelle naît le Panicule floral, qui est très lâche et formé d'abord de 2 Pédoncules généraux, qui déjà vers leur base se divisent en plusieurs autres. A la base de chaque Pédoncule on voit une très petite Bractée blanche et membraneuse. (FAVROD.)

LIEU NATAL. Dans les terrains froids et humides.

Elle est fort commune dans toute cette République dans les terrains ci-dessus indiqués.

USAGES ECONOMIQUES. Les chevaux et les chèvres, dit BULLIARD, broutent cette plante; quoiqu'elle soit regardée par BRUGMANS comme généralement nuisible dans les prairies; aussi ne la voit-on jamais croître dans les bons paturages.

Dans le Japon on fait de très fins tapis, ou nattes avec son chaume, aussi y cultive-t-on cette plante pour cet usage; mais, on la fait premièrement blanchir. (THUNBERG.) — On s'en sert en NORWÈGE et dans le JUTLAND, pour en faire des paniers et des nasses. (GUNNER.)

Quelques personnes assurent que ce chaume est très propre à faire des liens et des cordages. (HOULTUIN) Les jardiniers pourroient s'en servir pour lier les branches des arbres fruitiers aux cloisons et les plantes à fleurs aux bâtons qui leur servent d'appui. (BULLIARD.) La moelle du chaume peut servir en guise de mèche dans les Chandelles et les Lampes. (LEERS, GUNNER.)

Dans les mauvais terrains on doit détruire cette plante en l'arrachant au mois de Juin; on doit ensuite la laisser sécher et puis la brûler; cette cendre contribue considérablement à améliorer le terrain: on ferait mieux encore d'en arracher annuellement les racines et de passer ensuite le rouleau sur la terre. (MILLER.)

JUNCUS effusus.

Uitgebreide Bloembies.

Hoogduitsch. Weitrispige Limfe.

Engelsch. Common Soft Rush.

Nederduitsche Bynamen. Onfcherpe of zagte, ook fchagte Biezen; by de *Groningers* Rusfchen, (gelykende naar den Engelschen naam.)

Bloeit Juny en July π .



HEXANDRIA MONOGYNIA. ZESMANNIGEN EENWYVIGEN.

Natuurl. Rang volgens LINN. v. Tripetaloides. Drie-bloembladigen.

GESLACHTS KENMERKEN. Calyx 6-phyllus, Kelk van 6 blaadjes. Corolla 0, zonder bloemkrans. Capsula 1-locularis, éénhokkig Zaad-doozje.

SOORTELYKE KENMERKEN. Culmo nudo stricto, met een naakten loodrechten halm. Panicula laterali, de pluim op zyde.

By A eene Plant in haar geheel verkleind afgebeeld. Een pluimtje uit de grote Pluim afzonderlyk. b. Eene Bloem afzonderlyk, vergroot a. De opmerking van EHRHART, dat de Bloem alleen driemannig is, heb ik mede volkomen bevestigd gevonden, en hierom ook dezelve als zodanig by a. doen afbeelden. Aan den Kelk zyn van onderen twee schubjes a*. De Zaad-dooz is stomp-driehoekig c. vergroot d. en by e., zo als dezelve, volkomen ryp zynde, zich aan de drie hoeken opent. Het Zaad f. — De Wortel strekt zich met zyne vezelen horizontaal uit. De Halm is van binnen met veel merg voorzien en heeft van onderen donker bruine bladen of schede, die den Halm omsluiten, zie by g. g, en boven aan van eene naald voorzien zyn. h. h. De Halm is van boven zeer puntig, en op een half voet beneden den top komt de Pluim voort, welke 2 hoofd-bloemstelen heeft, die zich spoedig in vele andere bloemstelen verdeelen: aan den voet van elken Bloemsteel is een zeer klein wit, vliezig Schutblaadje. Deze soort onderscheidt zich door hare Pluim van de Juncus conglomeratus, wier bloemen als eene ronde bal of krop uitmaken; groeit ook hoger en forscher dan de laatste, zelfs tot de hoogte van drie en meer voeten.

GROEIPLAATSEN. Op koude vochtige gronden.

Op zodanige plaatsen algemeen over de geheele Republiek.

HUISHOUDELYK GEBRUIK. Wordt gegeten door Paarden en Geiten. (BULLIARD) algemeen nadeelig op Weilanden, (BRUGMANS) en zal ook op goede Weiden niet gevonden worden.

In JAPAN worden van den Halm fyne Vloer-tapyten gemaakt, waartoe zy aldaar opzettelyk wordt aangekweekt, en tot dit gebruik eerst gebleekt. (THUNBERG) — In NOORWEGEN en JUTLAND gebruikt, om 'er Mandwerk en Visch-fuiken van te vlechten. (GUNNER) Volgens sommigen zeer bekwaam tot binden en tot Touw-werk. (HOFFMANN) — Kan door Tuinlieden gebruikt worden als Bies of Bindriet, om takken van Vruchtbomen aan Schuttingen, en Bloemen aan tuinstokken aantebinden. (BULLIARD) Het merg van den Halm kan dienen tot Pitten in Kaars of Lamp. (LEERS, GUNNER) Op slegte gronden moet zy uitgeroeid worden, door ze in July uittrekken, te laten liggen en daarna te verbranden, door welke Asch de grond verbeterd wordt: nog beter is het jaarlyksch de Wortels uittrekken, en 'er daarna den rol over te brengen. (MILLER)



Juncus effusus.

P R U N U S Padus.

Prunier à grappe.

Pharm. Padus.

Allemand. Vogel Pflaume. Tauben Kirfchen.

Anglais. Wild Cluster Cherry, or Birds-cherry.

Franc. Pultier. Bois de Ste. Lucie.

Fleurit en Mai h.

ICOSANDRIE MONOGYNIE.

Ord. Nat. de LINN. XXXVI. Pomacées.

CARACTÈRES GÉNÉRIQUES. Calice quinquefide, infère. (On l'a représenté vers *a.* avec les Etamines et le Pistil, le tout vu par devant et fortement agrandi et vers *b.* vu par derrière et agrandi de même.) — Cinq Pétales. Noyau formé d'une noix à futures saillantes. (On voit vers *c.* une grappe avec des fruits murs; vers *d.* le noyau, et vers *e.* l'amande.)

CARACTÈRES SPÉCIFIQUES. Fleurs en grappe. Feuilles caduques, avec 2 glandes à leur base en dessous. (On les voit agrandies vers *f.*)

Les Pétales sont serretés; on en voit un agrandi vers *g.* et vers *h.* on voit le Pistil à part et agrandi. Le Calice est couvert de poils colorés et semblables à des cils, voyez vers *a.* et *b.* — Les glandes des feuilles sont proprement placées sur le pétiole, tout près de la feuille. Je n'ai point observé ce que dit WILLDENOW de la position pendante des grappes; j'ai observé, au contraire, qu'elles sont plutôt droites que penchées, ce qu'il attribue à la Variété rouge. Cet arbre parvient sans culture à la hauteur de 10 à 12 pieds; mais, lorsqu'il est cultivé, il s'élève beaucoup plus. Les branches ressemblent assez par leur couleur à celles du Bouleau aune, *Betula Alnus.*

Les fleurs avortent assez souvent, par suite de l'imperfection du Pistil. Les fruits murs sont noirs, d'un goût amer et désagréable (FAYROD.)

VARIÉTÉ. A fleurs qui ont une légère teinte de rouge.

LIEU NATAL. Dans les bois et les hayes.

Au bord du SCHIPBEEK près de MARKELO et ailleurs en OVERYSSEL; près d'HARDERWYK au ENK; au bout du SANDSTEEG, au bord du HOOGE ZYPEL. Près de NIMÈGUE; dans le voisinage de la HAYE, au rempart Nord-oriental le long du chemin de SCHEVENINGEN dans un endroit bas, à la hauteur de l'allée de ZORGVLJET.

Variété. Près de DIEPENHEIM en OVERYSSEL, où elle a été trouvée par le Botaniste STARING de WILDENBORCH.

VERTUS ET PROPRIÉTÉS MÉDICALES. Les fruits murs sont employés avec beaucoup de succès comme atténuans, rafraichissans, antiputrides, dans les fièvres, et dans les maladies bilieuses et putrides ils ont même rendu des services très importants dans les dysenteries contagieuses. (HANNES, BAKER.) Les fruits mal murs sont nuisibles. (VOLTELEN.)

USAGES ECONOMIQUES. On peut faire une sorte de lait d'amande avec l'amande du noyau fêché; et si on en a enlevé la peau extérieure, le plus habile connaisseur en ce genre ne saurait les distinguer d'avec des amandes amères. Au moyen de la fermentation on pourrait aussi en obtenir une sorte d'eau de vie assez semblable au Persicot; on peut encore en retirer, par expression, une huile pour la table, qui est jaune et de bon goût. (Swed. Abb.) On s'en sert en Russie pour donner une couleur rouge au vin. (SUCKOW.) — On peut se servir du bois, comme combustible sur nos foyers. Lorsqu'il est assez épais il peut servir aux tourneurs pour en faire des manches de fouet, des pipes et toutes sortes de petits meubles de bois. (GESNER.) Les ouvriers en menuiserie et marquetterie en font usage en France et le nomment *Bois de Ste. Lucie*, au rapport de DU HAMEL. (MATTUSCHKA.) Les jeunes branches peuvent servir à faire d'excellentes douves de tonneau (GUNNER.) — L'écorce intérieure sert à teindre en vert. — Si on laisse aux branches les feuilles et les fleurs, et qu'on les expose ainsi dans un grenier à blé, elles en éloigneront les souris. (MATTUSCHKA.) Dans les pays du Nord on nourrit surtout les oiseaux avec les fruits de cet arbre, après les avoir saupoudrés de sel ou aspergés avec du vin. (GMELIN.) Les abeilles viennent picorer sur ses fleurs. (Swed. Abb.) On peut enter sur le tronc des arbres fruitiers à noyau, surtout, des cerisiers; mais, alors les fruits en acquièrent un goût acide. (MATTUSCHKA.) Cet arbre, qui se trouve fréquemment dans nos jardins, semble se recommander à nos regards par la beauté de ses grappes de fleurs, au printemps, et de ses fruits, en été. On le multiplie par les semences ou par des boutures; on met la semence en terre en automne, et non pas au printemps suivant; elle ne lève guères que vers la seconde année. Au reste, on observe en les transplantant la même méthode que pour les cerisiers communs. (MILLER. Gard. Dict.)

P R U N U S Padus.

Vogel Pruim.

Gewoonlyk Padus.

Hoogduitsch Vogel Pflaume, Tauben-Kirschen.

Engelsch Wild Cluster Cherry, or Birds Cherry.

Nederduitsche Bynamen. Zwarte Vogel-Kers, Hondskers of Kars, wilde Syringe.

Bloeit May 5.

ICOSANDRIA MONOGYNIA, TWINTIGMANNIGEN, EÉNWYVIGEN.

Natuurl. volgens LINN. XXXVI. Pomaceæ, Appeldragenden.

GESLACHTS KENMERKEN. Cal. 5. fidus, inferus; 5. spleetige Kelk, onder het vruchtbeginfel (met meeldraden en stamper van voren gezien en veel vergroot a. van agteren en mede veel vergroot b.) Petala 5, 5 Bloembladen. Drupæ nux futuris prominulis, de noot van de Steenvrucht met uitpuilende naden, (een tak of rist met rype vruchten c. de noot d. derzelver pit e.)

SOORTELYKE KENMERKEN. Floribus racemosis, met Bloemen aan Trosfen. Foliis deciduis, basi subtus biglandulosis; afvallende bladeren, hebbende aan hun voet van agteren twee klieren, die by f vergroot zyn.

De Bloembladen gezaagd; één vergroot g. Stamper afzonderlyk, vergroot h. De Kelk met gekleurde hairtjes als wenkbrauwen voorzien, zie by a en b. — De kliertjes der bladen zitten eigenlyk aan de blad-stelen dicht by het blad. De Bloemen misdragen dikwyls uit hoofde der onvolkomenheid van den Stamper. De rype vruchten zyn zwart en van een bitteren onaangenamen smaak. Het hangende der bloemtrosfen door WILDENOW opgegeven, is door my niet waargenomen: ik heb die eerder bevonden zich op te richten, te geen door hem aan de verscheidenheid Pr. rubra wordt toegekend. Deze Boom groeit ter hoogte van 10 voeten, door kweeking veel hoger. De takken geelyken in kleur veel na Elfen takken.

VERSCHIEDENHEID. Met bloemen, wier kleur eene kleine overhelling hebben na het rode.

GROEIPLAATSEN. in Boschen en Heggen.

Aan den oever der SCHIPBEEK by MARKELO, en verder in OVERYSSEL; by HARDERWYK in den ENK, aan 't eind van de ZANTSTEEG aan den kant van de HOOGHE ZYPPEL, by NIMWEGEN. In de grote LINDENLAAN van de HAARLEMMER HOUT, buiten 's HAGE aan den Noordoostelyken wal langs den SCHEVENINGSCHEN WEG in de laagte, op de hoogte van de Laan van ZORGVLIET.

Verscheidenheid By DIEPENHEIM in OVERYSSEL, door den Kruidkundigen STARING van de Wildenborch gevonden.

KRAGT EN GENEESKUNDIG GEBRUIK. De rype vruchten worden als verdunnende, verkoevende, bederfwerende in Koortsen, Gal- en Rotziekten met zeer veel nut toege iend; en hebben in de besmettelijke Roode Loop niet zelden uitstekende diensten gedaan. (HANNES, BAKER) De onrype vruchten zyn schadelyk. (VOLTELEN.)

HUISHOUDELYK GEBRUIK. Van de gedroogde Kern een Amandel-Melk te bereiden: als de buitenste schil is weggenomen, zal de beste kenner de Kern niet kunnen onderscheiden van bittere Amandelen. Ook zoude daarvan door gisting zekere Brandewyn, naar Perfico smakende, kunnen gemaakt worden: nog van de geschildte kern eene smakelyke geele spys-oly te persen (Swed. Abb.) In Rusland geeft men door deze vrucht aan den wyn eene rode kleur (SUCKOW.) — Het hout kan op den haard gebrand worden: wanneer het zwaar genoeg is, is het geschikt voor Draijers, om 'er Zwepen, Tabakspypen en allerlei houten Huisraad van te maken. (GESNER.) Hiertoe wordt het in Frankryk, onder den naam van St. Lucia-hout, (zo als het ook DU HAMEL noemt,) door de Schrynwerkers gebruikt. (MATTUSCHKA.) Van de jonge takken de beste Duigen voor Vaten te maken. (GUNNER.) — Met de binnente bast verwt men groen. — De takken met Bloem en Bladen daar aan gelaten, verdryven de Muizen van de Graanzolders. (MATTUSCHKA.) Met de vrucht met zout of wyn besprengd, worden in het noorden de Vogels voornaamlyk gevoerd. (GMELIN.) De Byen azen op de Bloemen. (Swed. Abb.) Op den Stam Vruchtbomen, vooral Kerfen te enten, maar de Vrucht krygt hier door een zuuren smaak. (MATTUSCHKA.) Deze Boom, in onze Hoven veel voorkomende, beveelt zich ook aan door zyne fraaije Bloemtrosfen in de Lente, en Vrucht-risten in den Zomer. — Men kweekt die aan door Zaad of Afzetfels: Het Zaad wordt in den Herfst in den grond gebragt, en niet in de volgende Lente, als wanneer dit zelden opkomt voor het tweede Jaar: verder worden zy met verplanten enz. behandeld, gelyk de gewone Kers. (MILLER, Gard. Dict.)



Prunus Padus.



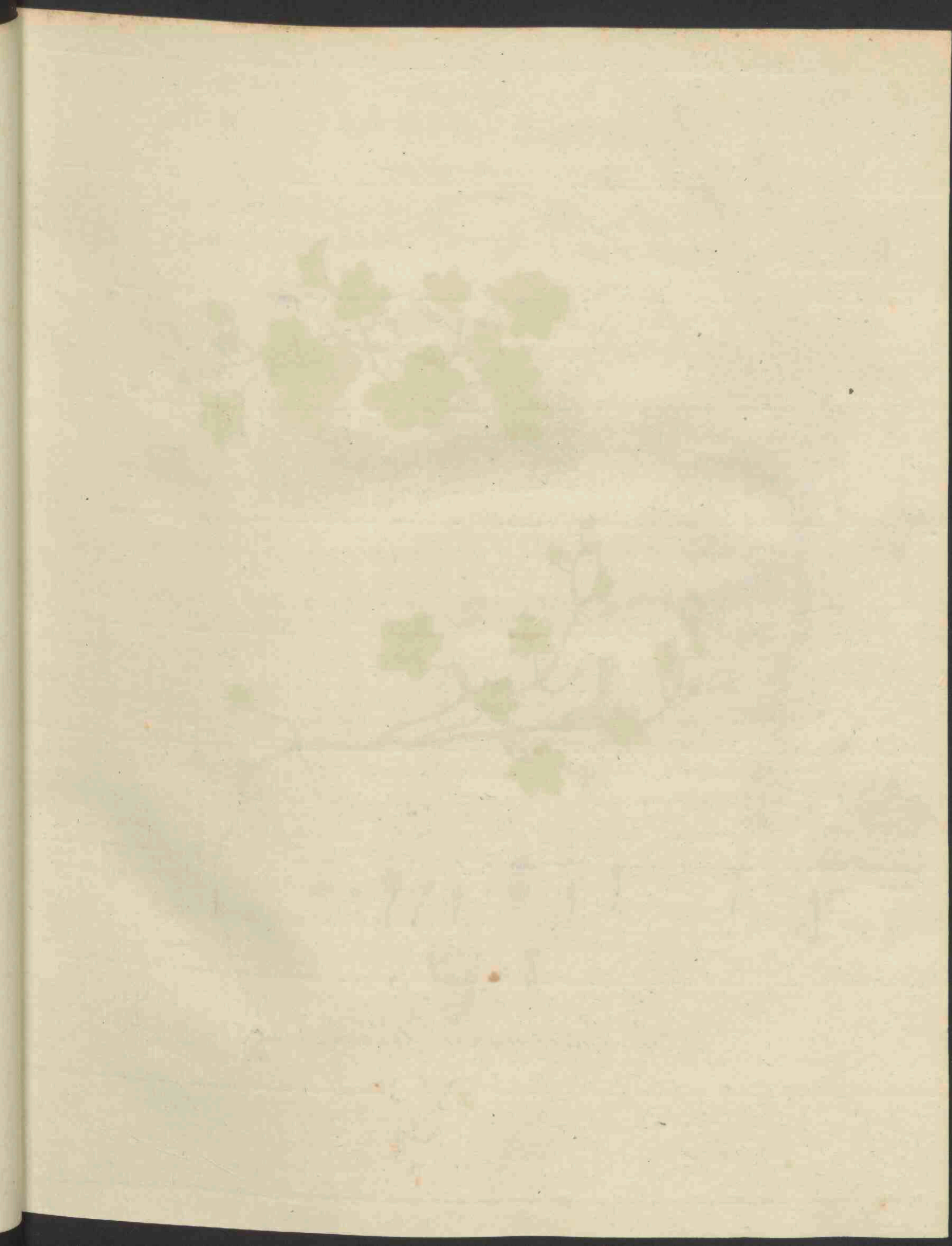



Antirrhinum Cymbalaria.

ANTIRRHINUM Cymbalaria.

Muur Leeuwenbok.

Hoogduitsch. Eckiges Löwenmaul.

Engelsch. Ivy-leaved Toadflax.

Bloeit den geheelen Zomer γ .



DIDYNAMIA ANGIOSPERMIA, TWEEMAGTIGEN MET VERDERTE ZADEN.

Natuurl. Rang volgens LINN. XL. Perfonate, Grynshloemigen.

GESLACHTS KENMERKEN. Calyx 5-phyllus, Kelk van 5 Blaadjes a. Corollæ basis deorsum prominens, nectarifera, Faux palato bipartito convexo clausa; *het voetstuk van den Bloemkrans nederwaards puntig uitstekende, honigdragende, b. de Keel, met een bolronde in twee gedeeld verhemelte gesloten, c. natuurlyk, d. vergroot.* Capsula 2-ocularis, apice in lacinulas reflexas dehiscens; *zweehokkige Zaaddoos, boven aan losgaande of splytende in omgebogen slipjes. (nog niet geheel ryp by e.; ryp en losgaande f.)*

SOORTELYKE KENMERKEN. Foliis cordatis, quinquelobis, alternis; *met hartvormige, vyflobbige, overhoeksche Bladen.* Caulibus procumbentibus, *nederliggende stelen.*

De Bloemkrans geopend, en de vier meeldraden zichtbaar geworden by g. De stempel h. vergroot i. Het Zaad ruig en met ribjes als aan een Okkernoot k. vergroot l. De Plant hangt met hare rankjes nederwaarts, en heeft, naar mate van derzelver grootte, lange bloem- en bladstelen. De Bladen hebben meermalen maar 3 lobben; doorgaans 5, somwylen 7. Zy zyn korter dan de Bladstelen. De Bloemen rusten op Bloemstelen langer dan één duim, vooral aan derzelver Oxels, ten getale van 1, dikwyls van 2, somwylen van 3. Het Zaaddoosje is gerond en veelzadig. (FAVRON.)

VERSCHEIDENHEID. Met geheel witte Bloemen, zo als door FAVRON is waargenomen.

GROEIPLAATSEN. Aan Wallen en vochtige Muren, zo als by de Afbeelding is aangewezen. Aan de Stadsmuren te DEVENTER, te ZUTPHEN, te ARNHEM, de Grotten op ROOSENDAAL, te NYMEGEN, te BOMMEL, te NEERLANGBROEK, aan de Sluis te VREESWYK, te YSELSTEIN, te VIANEN, SCHOONHOVEN, op HARDENBROEK in het Sticht, te UTRECHT aan de Stadsmuren en Dooptoren, te HAARLEM. LEYDEN, DELFT, 's HAGE en elders aan Muren en Wallen der Gragten van Steden overvloedig.

HUISHOUDELYK GEBRUIK. Is van deze Plant nog niet bekend.

ANTIRRHINUM *Cymbalaria*.

Muflier cymbalaire.

Allemand. Eekiges Löwenmaul.

Anglais. Ivy-leaved Toadflax.

Français. Muflier lierré. Muflier rampant. Muflier des murailles.

Fleurit pendant tout l'Été *z.*



DIDYNAMIE ANGIOSPERMIE.

Ord. Nat. de LINNÉ XL. Personnées.

CARACTÈRES GÉNÉRIQUES. *Calice* pentaphylle *a.* — *Corolle* dont la base est saillante inférieurement et nectarifère *b.* La *Gorge* est fermée par un palais convexe et divisé en deux segmens. (de grandeur naturelle vers *c.* et agrandie vers *d.*) — *Capsule* biloculaire, s'ouvrant par le sommet en plusieurs lanières réfléchies, (non encore mûre vers *e.*; mûre et s'ouvrant vers *f.*)

CARACTÈRES SPÉCIFIQUES. *Feuilles* en cœur, à 5 lobes, alternes. *Tiges* couchées.

On voit vers g. la Corolle ouverte et ses 4 Etamines; vers h. le Stigmate agrandi vers i. La Semence qui est raboteuse et ridée comme une noix commune, vers k. et agrandie vers l. La Plante rampe et s'accroche au moyen de ses vrilles et a, à proportion de sa taille, de grands pétioles et de longs pédoncules.

ADD. DU TRAD. Ces Feuilles n'ont quelquefois que 3 lobes, ordinairement 5, et parfois 7; elles sont plus courtes que les pétioles qui les portent. Ses Fleurs sont soutenues par des pédoncules longs de plus d'un pouce, sortant de l'aisselle des feuilles, au nombre de 1, souvent de 2, et même de 3. La Capsule est arrondie et polysperme. (FAVROD)

ADD. DU TRAD. VARIÉTÉ. Les Fleurs sont ordinairement d'un pourpre pâle; mais, j'en ai aussi observé une variété à fleurs tout à fait blanches.

LIEU NATAL. Elle croit contre les remparts et les murs vieux et humides, comme notre Planche le fait voir.

AUX murs des Villes de DEVENTER, ZUTPHEN, ARNHEM, NIMÈGUE, BOMMEL, YSSELSTEIN, VIANEN, SCHOONHOVEN, UTRECHT, HARLEM, LEIDE, DELFT et LA HAYE, sur les grottes de ROOSENDAAL, à NEERLANGBROEK, à l'écluse de VREESWYK, à HARDENBROEK dans le Département d'UTRECHT, à la tour du Dôme de cette dernière Ville et ailleurs en abondance, sur les murs des canaux des Villes.

USAGE ECONOMIQUE. On n'a découvert jusqu'ici dans cette Plante aucune utilité économique.





Cakile maritima (Willd.)
Bunias Cakile (Linn.)

CAKILE *maritima* Willd. (*Bunias* *Cakile* Linn.)

Gemeene Zee-Raket

Hoogduitsch. Gemeiner Meerfenf.

Engelsch. Sea Rocket.

Nederduitsche Bynaam. Europische Knodsvrucht.

Bloeit Juny en July. ☉.



TETRADYNAMIA SILICULOSA, (*) VIERMAGTIGEN MET HAAUWTJES.

Natuurl. Rang volgens LINN. XXXIX. *Siliquosa*, Haauwdragenden.

GESLACHTS KENMERKEN. *Silicula* lanceolata, subtragona, medio utrinque dente instructa, biarticulata, ad articulos secedens, articulis monospermis, evalvibus; het Haauwje lancetvormig, byna vierhoekig; (nog niet volkomen ryp a. geheel ryp b.) in het midden aan wederzyde met een tand voorzien c. c. twee-ledig, by de leden losgaande, zynde de leden éénzadig, zonder klepjes, (één dezer leden met het Zaad e. Het Zaad afzonderlyk f.)

SOORTELYKE KENMERKEN. *Folliis* succulentis, linearibus, pinnato-deentatis; met sappige, lynvormige Bladen, vingsgewyze getand.

De Kelk g. Een afzonderlyk Bloemblad met zyn langen puntigen nigel h. Stamper en meeldraden veel vergroot i. De steel buigt zich een weinig om. — De twee leden van het Haauwje zyn niet naast, maar op elkanderen geplaatst, te zien by a. en b. Het bovenste lid is twee en driemaal grooter dan het onderste lid, zynde hetzelfde afgebeeld by e. het onderste en kleiner lid met den Bloemsteel by d. Ik heb, even zeer als GAERTNER, in het onacrste lid nooit Zaad ontdekt.

De stelen zyn 10, 12 en meer duimen hoog, glad, takagtig en verspreid. De Bladen zyn vastzittende, vleesig, en volkomen glad. De Bloemen zyn aan bundeltjes geplaatst boven aan de stelen en takken. Het bovenste lid van het Haauwje valt het eerst af. (FAVROD.)

GROEIPLAATSEN. Langs den Zeekant.

Aan het Strand buiten STAVOREN, en aan den voet van 't RODE KLIF, niet ver van daar gelegen. In de Zeeduinen by WYK AAN ZEE; in het opgaan der Duinen aan het Strand by ZANDVOORT, KATWYK, SCHEVENINGEN; langs het Zee- en Maasstrand agter 's GRAVESANDE, en elders aan den Zeekant van Holland.

HUISHOUDELYK GEBRUIK. Van den wortel fyn gestampt en met meel vermengd, maken de Noord-Amerikanen zeker meel in tyden van gebrek. (KALMS *Reize*.) In Engeland worden de Bladen onder salade gebruikt. (SUCKOW.)

By een onderzoek van de eigenschappen en het gebruik, dat men van deze Plant zou kunnen maken, heeft FAVROD bevonden, dat hare Bladen, jonge takken en Bloembotten scherp, bitter, en van een prikkelenden smaak zyn, en eene vry grootte mate van vlug Alkali bevatten: hieruit maakt hy op, dat men van dezelve by gebrek van de *Cochlearia officinalis*, gemeen *Lepelkruid*, gebruik zou kunnen maken in scorbatieke ziekten.

(*) Wy meenden deze Plant, volgens GAERTNER en WILLD, onder deze Orde der viermagtigen, en niet volgens LINN, onder de orde der *Siliquosa*, met haauwen te moeten brengen; terwyl wy ook de Geslachts Kenmerken van GAERTNER en WILLD, doch de Soortelyke Kenmerken niet van WILLD, maar van een ander, welks beschryving met onze Inlandse Planten meer overeenkomt, hebben overgenomen.

C A K I L E *maritima*. Willd. (Bunias Cakile Linn.)

Caquiller maritime.

Allemand. Gemeiner Meerfenf.

Anglais. Sea Rocket.

Français. Roquette maritime. Masé à bedeau maritime.

Fleurit en Juin et Juillet ☉.



TETRADYNAMIE SILICULEUSE. (*)

Ord. Nat. de LINNÉ XXXIX. Siliqueuses.

CARACTÈRES GÉNÉRIQUES. *Silicule* lancéolée, subtétragone, (presque carrée) pourvue, vers le milieu et de part et d'autre, d'une dent; biarticulée, s'ouvrant aux articulations, qui sont monospermes et sans valves. (On voit vers *a.* la Capsule avant sa maturité, et vers *b.* lorsqu'elle est parfaitement mûre, dont on a représenté les dents vers *c. c.* Vers *e.* on voit une des articulations avec la semence, et vers *f.* cette même semence séparée de l'articulation.)

CARACTÈRES SPÉCIFIQUES. *Feuilles* succulentes, linéaires, pinnatifides.

Vers g. on voit le Calice; *vers h.* un Pétale séparé, avec son onglet long et pointu; on voit vers *i.* les Etamines et le Pistil fortement agrandis. La Tige est tant soit peu penchée. Les 2 articulations de la *Silicule* ne sont pas placées à côté l'une de l'autre; mais, l'une au dessus de l'autre, comme on peut le voir vers *a.* et *b.* L'articulation supérieure est de 2 à 3 fois plus grande que l'inférieure; cette articulation supérieure est représentée vers *e.* et l'inférieure, avec le Pédoncule vers *d.* Je n'ai jamais trouvé, non plus que GAERTNER, de semence dans l'articulation inférieure.

ADD. DU TRAD. Les *Tiges* sont hautes de 10 à 12 pouces et au delà, lisses, très rameuses et diffuses. Les *Feuilles* sont sessiles, charmes et parfaitement glabres. Les *Fleurs* naissent par bouquets disposés au sommet des *Tiges* et des Rameaux. L'articulation supérieure de la *Silicule* se détache et tombe la première. (FAVRON.)

LIEU NATAL. Le long des bords de la mer.

Sur le rivage du Zuiderzee près de STAVOREN, et au pied du ROODE KLIF, qui n'en est pas éloigné. Dans les Dunes maritimes près de WYK AAN ZEE; dans les Dunes le long du rivage à ZANDVOORT, KATWYK, SCHEVENINGEN; le long de la mer et de la Meuse, derrière les GRAVESAND et ailleurs le long de la mer qui baigne la Hollande.

USAGES ECONOMIQUES. Les Américains septentrionaux font, en tems de disette, une sorte de farine avec la racine de cette plante séchée et réduite en poudre fine, en la pilant et en la mêlant avec de la farine ordinaire. (KALMS *Reize.*) On se sert, en Angleterre, de ses feuilles dans la salade.

NOTE DU TRAD. Ayant fait quelques recherches sur les propriétés et sur les usages qu'on pourrait tirer de cette plante; j'ai trouvé que ses feuilles, ses jeunes branches et ses boutons de fleurs sont âcres, amers, et d'un goût piquant; renfermant une assez grande abondance d'Alkali volatil; d'où je pense qu'on pourrait en faire usage, au défaut de la *Cuillerée*, (*Cochlearia offic.*) dans les maladies scorbutiques. (FAVRON.)

(*) Nous avons cru devoir ranger cette plante, d'après GAERTNER et WILLDENOW, sous cet Ordre des *Tetradynamiques*, et non suivant LINNÉ, dans celui des *Siliqueuses*. De plus, nous avons emprunté ici les Caractères Génériques de GAERTN. et WILLD.; mais, quant aux Caractères Spécifiques nous les avons tirés d'un autre auteur, dont la description a plus de rapport avec nos plantes indigènes.





Centaurea Calcitrapa.

CENTAUREA Calcitrapa.

Sterre - Distel Centaurie.

Gewoonlyk. Calcitrapa.

Hoogduitsch. Sterndistel, Flockblume.

Engelsch. Star-thistle.

Bloeit Augustus en September. Deze Plant is my duidelyk gebleken, volgens BOERHAAVE, te zyn ♂; schoon REICHART en anderen die als ⊙ stellen.



SYNGENESIA, POLYGAMIA FRUSTRANEA. ZAMENTELENDEN
VRUCHTELOZE VEELWYVERY.

Natuurl. Rang volgens LINN. XLIX. Compositæ, Zamengefelden.

GESLACHTS KENMERKEN. Receptaculum setosum, *borstelig ontvangbed a.* Pappus simplex, *éénvoudige Zaadkuif.* Corollæ radii infundibuliformes, longiores, irregulares; *de straal-bloempjes trechtvormig, vry lang, onregelmatig.* (Zodanig bloempje afzonderlyk b.)

SOORTELYKE KENMERKEN. Calycibus subduplicato — spinosis, fessilibus; *met vastzittende Kelken, voorzien van byna dubbele doornen, (zulk een doorn afzonderlyk en van voren gezien c. op zyde d.)* Foliis pinnatifidis, linearibus, dentatis; *met Bladen als in vinnen gedeeld, lynvormig, getand.* Caule piloso, *hairigen Steel.*

De algemeene steng schiet vele takken uit, waardoor de Plant zich aanmerkelyk uitspreidt. De doornen van den kelk zyn wit, doch eer de bloemen te voorschyn komen, roodagtig. Deze doornen zyn beneden met kleine doortjes als gewenkbrauw; men zie by c. en d. — De Bloemen zitten verspreid, meest ter zyde van de hoofdstelen, op zeer korte Bloemstelen. — De straalbloempjes zyn paersch; die van den schyf witagtig: één afzonderlyk met meeldraden en stamper e. Het Zaad f. De Bladen aan hun uiteinde met een naaldagtig doortje voorzien. De Plant hoog 2 tot 3 voeten.

GROEIPLAATSEN. Aan Wegen en op onbebouwde Plaatsen.

By ROCKANJE in het Land van den BRIEL, daar men opgaat na het Duin †. Aan den Dyk langs de Zuid-Oostzyde van de Rivier de EENDRACHT, niet ver van THOLEN en naar den kant van STEENBERGEN †. — Aan den YSSELDYK by Campen, en ook in GELDERLAND; tuschen MUIDEN en NAARDEN; aan den voet der Duinen op WALCHEREN.

KRAGT EN GENEESKUNDIG GEBRUIK. Wordt tegen de anderdaagsche Koorts aangeprezen. (GEOFFROY.) De wortel is in het Graveel Colyk door TOURNEFORT met nut gegeven; de Zaden zyn pisdryvende en slymverdunnende, en worden in moeilyke waterlozing, door dezelve veroorzaakt, aangeprezen door MURRAY.

HUISHOUDELYK GEBRUIK. MURRAY, aangehaald door GATTENHOFF, verhaalt, dat de Joden hun Paaschl m met deze Plant zouden toebereiden. In Ægypte worden de jonge uitspruitsels gegeten. (Favrod.)

CENTAUREA Calcitrapa.

Centaurée chausse-trapè.

Pharm. Calcitrapa.

Allemand. Stern-distel. Flockblume.

Anglais. Star-thistle.

Français. Chardon étoilé. Chaussé-trapé étoilé.

Fleurit en Août et Septembre. Quoique REICHART et d'autres Botanistes assurent, que cette plante est annuelle ☉; je me suis cependant convaincu, d'après l'observation de BOERHAAVE, qu'elle est réellement bisannuelle ☿.



SYNGÉNÉSIE, POLYGAMIE FRUSTRANÉE.

Ord. Nat. de LINN. XLIX. *Composées.*

CARACTÈRES GÉNÉRIQUES. *Receptacle* foveux *a.* — *Aigrette* simple. — *Rayons* de la *Corolle* infundibuliformes, irréguliers et assez longs. (On en voit un séparé de la fleur vers *b.*)

CARACTÈRES SPÉCIFIQUES. *Calices* fessiles, formés d'un espèce de double rang d'épines; (vers *c.* on voit une de ces épines séparée et vue par devant, et vers *d.* vue de côté.) *Feuilles* pinnatifides, linéaires, dentées. *Tige* poilue.

La Tige mère pousse plusieurs branches, ce qui donne beaucoup d'étendue à la plante. Les écailles du Calice sont blanches; cependant, avant que les fleurs paraissent elles sont rougeâtres; ces épines sont armées par le bas de fort petites épines, en forme de cils, comme on peut le voir vers c. et d. — Les fleurs sont éparées, la plupart à côté des principales Tiges et portées sur de très courts pédoncules. — Les fleurs du Rayon sont pourpres, et celles du Disque blanchâtres. On en a représenté une à part avec les Étamines et le Pistil vers e.; vers f. on voit la Semence. Les Feuilles sont terminées par une épine en forme d'aiguille. La plante s'élève de 2 à 3 pieds.

LIEU NATAL. Le long des chemins et dans les lieux incultes.

A ROCKANJE dans le voisinage de la BRIELLE, du côté par où l'on va aux Dunes †. — Sur la digue, le long du côté Sud-Est de la rivière de EENDRACHT près de THOLEN du côté de STEENBERGEN †. — Sur la digue de l'Yssel, près de Campen et en GUELDRÉ; en Hollande, entre MUIDEN et NAARDEN; et au pied des Dunes dans l'île de WALCHEREN en ZÉLANDE.

PROPRIÉTÉS ET USAGES EN MÉDECINE. On en recommande l'usage dans les fièvres tierces. (GEOFFROY.) La racine a été administrée avec succès par TOURNEFORT dans la Colique du calcul. Les semences sont diurétiques et atténuant les glaires, et MURRAY les conseille dans la difficulté d'urine.

USAGES ÉCONOMIQUES. MURRAY, cité par GATTENHOFF, rapporte que les Juifs s'en servaient autrefois pour assaisonner leur agneau pascal. En Égypte on en mange les jeunes. (FAVROD.)





N^o. 5.

Humulus Lupulus. Mas.

HUMULUS Lupulus; Mas.

Gewone Hop; Mannelyke Plant.

HUMULUS Lupulus; Foemina.

Gewone Hop; Vrouwelyke Plant. ()*

Gewoonlyk. Lupulus.

Hoogduitsch. Hopfen, wilder Hopfen.

Engelsch. Hops.

Nederduitsche Bynamen. Hoppekruid, by oude Schryvers Hupa.

Bloeit. July en Augustus. 2.

DIOECIA PENTANDRIA. TWEEHUIZIGEN VYFMANNIGEN.

Natuurl. Rang volgens LINN. LIH. Scabride, Ruwbladigen.

GESLACHTS-KENMERKEN. *Mannelyke Bloem.* Calyx 5-phyllus, Kelk van 5 blaadjes a. vergroot. Corolla o, zonder Bloemkrans, (eene Bloem afzonderlyk b., vergroot c. Een meeldraad afzonderlyk en vergroot d.)

Vrouwelyke Bloem. Calyx 1-phyllus, bracteisformis, basi connivens; Eenbladige Kelk, by wyze van Schut-blad, aan den voet zich omrollende. Corolla o, zonder Bloemkrans. (Een Bloempje afzonderlyk e. vergroot f.) Styli 2, twee stylijes. g. Semen 1. intra calycem foliatum; één Zaad, binnen den bladvormigen Kelk besloten h. (Deze zaadbevattende Kelk van buiten gezien i. Het Zaad afzonderlyk k.)

SOORTELYKE KENMERKEN. Van dit geslacht is nog maar ééne soort bekend.

De Mannelyk Bloemen maken eene fraaje neerhangende Pluim of tros uit. — De Vrouwelyke Bloemen: bestaan uit Bloemhoofdjes van agt Bloemen zodanig Bloemhoofdje afzonderlyk by l. Dit heeft een algemeen vierdeelig Bloembekleedsel, van voren gezien en vergroot by m. — Het Bloemhoofdje in het Zaad geschoten zynde, maakt een vrucht-kegel, Strobilus, uit, by n. welke in het Nederduitsch zeer eigenaartig genoemd wordt Hopbel. De Rist van de Hopbel, naa dat het Zaad daarvan is afgestroopt, by o. — De gesteelde bladen staan tegen over elkander: aan den voet dezer stelen zyn sterke knopen; boven aan zyn de bladen meestal overhoeksch. De bladen, die 3 tot 5 lobben hebben, welke tandsgewyze zyn ingesneden, zyn ruw en op de nerven met kleine haakjes voorzien; zoo ook de Bloem- en Bladstelen, die teffens eenigzins kleyerig zyn. Onder aan de Bloemstelen zyn schutblaadjes. — De Plant is sterk klimmende en slingerende, windt zich om takken en stammen met de Zon om, en klimt somwylen ter hoogte van 12, of 14 voeten en hoger. De bladen veel na die van den wynstok gelykende, zoo is de Plant hierom niet oneigenlyk de wynstok der Noordelyke Landen genoemd. — De sterk onder den grond kruipende wortel is by de Vrouwelyke Plant afgebeeld.

GROEIPLAATSEN. In Boschen en Heggen.

Algemeen in deze Republiek.

KRAGT EN GENEESKUNDIG GEBRUIK. Is reeds door LOBEL een steenbrekend middel genoemd. Uitwendig in ontstekingen der keel, ontwrichtingen en kneuzingen aangeraden door MURRAY. Een sterk aftreksel pryst DARELIUS aan tegen de wormen.

HUISHOUDELYK GEBRUIK. De jonge uitspruitfels der wortels in de Lente, die veel na Aspergien gelyken, worden in ons Vaderland gebruikt, 't zy als Salade, 't zy gekookt als Moeskruid: zy worden in Groningen Hoppe-Pickjes genoemd, en leveren eene aangename en gezonde spys op, waartoe deze Plant op eenige plaatfen in Moeshoven opzettelyk geteeld wordt. — De Hopbellen worden algemeen gebruikt tot het bier brouwen, waardoor het bier

(*) Wy hebben deze Vrouwelyke Plant, op eene afzonderlyke Plaat, welke onmiddelyk op die der Mannelyke Plant moet volgen, doen afbeelden, om dat de deelen der Vruchtmaking en de houding der Planten anders niet genoegzaam konden aangewezen worden; terwyl de beschryving moet geplaatst worden vóór de beide Plaatfen.

zyne aangename bitterheid bekomt, duurzaam wordt, en minder aan zuur worden onderhevig is. Deze bellen worden in het wild op vele plaatsen in ons Land opgezocht, en tot gemelde oogmerk aan Bierbrouwers verkogt. — De bladen en kleine ranken, vooral wanneer zy jong zyn, worden in die streken onzes Vaderlands, waar dit gewas geteeld wordt, aan Koeyen gegeven, 't geen voor haar een gezond voedsel is, en waardoor zy veel melk en boter geven. — Ook kunnen (volgens GATTENHOFF) de gedroogde bladen tot Wintervoeder dienen voor Runderen en Schapen, zeker is het, dat het dorre loof tot strooijing onder het vee kan gebruikt worden.

Volgens genomen proeven kan men van de takken draden bekomen, waar van men doek kan vervaardigen, dat niet zoo wit, maar sterker is dan 't geen van Hennip of Vlas gemaakt is. Hiertoe moeten de takken van de bladeren ontdaan, gedroogd, in stukken van twee of drie ellen lang gebroken, geroot, gebraakt en gesponnen worden, even als Hennip. (*Swed. Abh. MATTUSCHKA.*) De takken kunnen mede tot bruin verwen dienen, (*SUCKOW*) en kan hier van ook papier gemaakt worden. (*Letterbode 1802.*) — De Plant verdryft door haar sterken reuk de Klanders en verdere nadeelige Insecten van de Koornzolders, en is derzelve gebruik heirtoe algemeen aangeraden. (*GABBEMA, SUCKOW, GATTENHOFF* en anderen) — In Boschen is de Plant een nadeelig onkruid, vooral in Hakboschen en jong Plantzoen van Els en Esch: door derzelve omslingerende takken wordt het Hout nedergedrukt, en de jonge loten verslikken geheel, zoo dat een Hakbosch hiermede sterk bezet, byna niets zal opbrengen, wanneer het hier van niet gezuiverd wordt. Hiertoe laat men de Hop in zodanige Houtlanden jaarlyks, en in den eersten zomer naa den hak tweemaal, opzettelyk affnyden, waar door volgens Bericht in de *Verhandel. van de Maatschappy van Landbouw* D. XI. ft. 1. bl. 122 enz. onder *Oostvoorn* met het zevende jaar de Hop genoegzaam was uitgeroeid, en waar by men zich beter hadt bevonden, dan by het uittrekken. Dit laatste wordt aangepreezen in de *Verhandel. van den Oeconomisch Tak-Landbouw* N^o. 8. en moet vroeg in het voorjaar geschieden: wanneer de wortels diep zitten, brengt men een mes, of nog beter eene tweetandige korte vork in den grond, om de wortels te kunnen volgen, en geheel uit te trekken; terwyl de uitgetrokken wortels zorgvuldig buiten het Bosch moeten gebragt worden.

De Plant die in het wild groeit, is dezelfde, welke ten dienste der Brouwerijen opzettelyk geteeld wordt, schoon door Cultuur eenige verscheidenheden zyn ontstaan. — Deze teelt, die zich in ons Vaderland maar tot eenige streken bepaalt, wordt gevonden te EELDE, EELDERWOLDE, PATERWOLDE, RHODEN en RHODERWOLDE, FOXWOLDE en LIEVEREN, doch voornamelyk te PEISE, allen gelegen in DRENTHE; NIEUWKERK en omstreken, op de VELUWE; WELL en AMELRODE, in de BOMMELERWAARD; VLYMEN, NIEUWKUYK en ONSENOORT in het LAND VAN HEUSDEN; en te SCHYNDEL en omstreken, in de MEYERY VAN DEN BOSCH. — De Plant bemint een gemengden goeden grond van zand en zwarte aarde, schoon zy ook volgens MILLER in drasige gronden in ESSEX in ENGELAND geteeld wordt, gelyk ook de Plant overvloedig van zelve groeit, en volkomen rype bellen geeft, in de moerasige Elfenboschjes van het HAAGSCHE BOSCH. Nieuwland, vooral Weiland is het best tot Hopland aanteleggen. Zy wordt van afzetfels voortgekweekt, op afzonderlyke aarden-bulten van 2 a 3 voeten hoog, die, naa dat de afzetfels in den grond zyn gebragt, allengs zyn aangehoogd. Op elken bult zyn twee staken, de beste zyn van Popel- of Eschdoorn, om 'er de Plant tegen op te doen klimmen en aantebinden. De Plant eens in den grond zynde, kan vele jaren, volgens sommigen twintig jaren, goed blyven; doch elk jaar moet de bult geslecht, mest om de wortel der Plant gebragt, en vervolgens weder aangehoogd worden als te voren, welke mesting in *Engeland* in den laten Herfst, naa in ons Vaderland in het voorjaar geschiedt. In September worden de Hopbellen gesneden, geplukt en gedroogd op een eest of rooster over vuur, en op eene drooge plaats bewaard. De teelt van dit gewas is zeer naauwkeurig opgegeven in MILLER GARDENERS DICTIONARY, in het Nederduitsch vertaald, onder den Tytel van PH. MILLER'S *Kruidkundig Woordenboek*; en vindt men ook deze teelt, zoo als die in DRENTHE plaats heeft, beschreven in het *Groninger Weekblad voor den zoo genaamden Gemeenen Man*. Deel I. N^o. 49. — De Plant is aan vele ongemakken onderhevig, vooral van Heringdaauw, die ook veel aan de Plant in het wild bespeurd wordt.



N^o 2.



Humulus Lupulus. Foemina?

HUMULUS Lupulus; Mas.

Houblon grimpant; Mâle.

HUMULUS Lupulus; Foemina.

Houblon grimpant; Femelle. ()*

Noms Pharm. Lupulus.

Allem. Hopfen.

Anglais. Hops.

Français. Houblon commun. Houblon.

Fleurit en Juillet et Août. 7

— — — — —
D I O E C I E P E N T A N D R I E.

Ord. Nat. de LINNÉ. LIII. Scabrides.

CARACTÈRES GÉNÉRIQUES. *Fleurs mâles.* Calice pentaphyle, (agrandi vers *a.*) — Corolle nulle, (vers *b.* on a représenté une Fleur séparée; vers *c.* la même agrandie à la loupe; et vers *d.* une des *Etamines* aussi agrandie.)

Fleurs femelles. Calice monophylle, bractéiforme, connivent par la base. — *Corolle* nulle. (On voit vers *e.* une Fleur séparée, et agrandie vers *f.*) — Deux *Styles*, *g.* — Une seule *Semence* renfermée dans l'intérieur du Calice foliacé *h.* Le Calice contenant la *Semence* se voit par dehors vers *i.*, et vers *k.* on voit la *Semence* séparée du Calice.

CARACTÈRES SPÉCIFIQUES. On ne connaît encore qu'une seule espèce de ce genre.

Les fleurs mâles forment une très belle grappe ou panache pendant. — Les fleurs femelles sont disposées en petites têtes de 8 fleurs; on voit vers l. une de ces petites têtes séparée, qui est environnée d'une Bractée universelle divisée en 4 parties, représentée séparément et vue par devant vers m. — Les têtes de fleurs étant changées en Semences, forment une espèce de Cône renversé (Strobilus) n. Le Placenta de ce Cône, après que les Semences s'en sont détachées, est représenté vers o. — Les feuilles sont pétiolées et opposées; au pied de chaque pétiole on remarque de forts no-euds; dans la partie supérieure les feuilles sont ordinairement alternes. Les feuilles qui sont divisées en 3 ou 5 lobes et dentées en leur bord, sont rudes au toucher et pourvues de petits crochets le long de leur nervures, ainsi que les Pédoncules et les Pétioles qui sont tant soit peu gluans. Au bas des Pédoncules on trouve de petites Bractées. — La plante, qui est très grimpante et en tortillante, se roule autour des branches et des troncs voisins, dans le même sens que le mouvement diurne du Soleil, c'est à dire, de gauche à droite, étant tourné vers le Sud, et grimpe quelques fois jusques à la hauteur de 12 à 14 pieds et même davantage. Ses feuilles qui ressemblent beaucoup à celles de la Vigne lui ont fait donner le nom, assez bien appliqué, de Vigne des contrées Septentrionales. Les racines très rampantes dans la terre sont représentées sur la planche de la Plante femelle.

LIEU NATAL. Dans les bois et les hayes.

Elle est très commune dans toute cette République.

PROPRIÉTÉS ET USAG. MÉD. Elle était regardée, déjà du tems de **LOBEL**, comme un bon lithontriptique. **MURRAY** en conseille l'usage extérieur dans les inflammations de la gorge, dans les luxations et les meurtrissures. **DARELIUS** loue les bons effets d'un fort extrait de cette Plante contre les vers.

USAGES ÉCONOMIQUES. Les jeunes pousses des racines, qui ressemblent assez à des Asperges, se mangent en ce pays au printemps, en salade, ou bien étuvées comme des légumes, et fournissent un aliment sain et agréable; c'est pourquoi, on la cultive exprès pour cela dans les jardins

(*) Nous avons fait représenter la Plante Femelle sur une planche à part, la quelle doit suivre immédiatement celle de la Plante Mâle, et cela parceque les parties de la fructification et le port des deux Plantes n'auraient pas été suffisamment exprimés; la description devra précéder des les deux planches.

potagers. — Les Cônes servent généralement dans les brasseries, pour donner à la bière une amertume agréable, qui la conserve et l'empêche de s'aigrir. En divers endroits de ce pays on recueille les Cônes sauvages pour les vendre aux brasseurs. Dans les contrées de notre partie où l'on cultive cette Plante, on en donne les feuilles et les vrilles, surtout, lorsqu'elles sont jeunes, aux Vaches, ce qui est pour elles un fourrage très sain et leur fait produire beaucoup de lait et de beurre. Et même, d'après GATTENHOFF, les feuilles séchées peuvent servir de fourrage d'hiver aux Bœufs et aux Moutons. Ce qu'il y a de sûr, c'est que le feuillage sec peut servir de litière au bétail.

Suivant des expériences faites sur ce sujet il paraît qu'on peut obtenir des branches de cette Plante des fils, dont on peut faire de la toile, qui, à la vérité, n'est pas si blanche, mais plus forte que celle qu'on fait avec le lin et le chanvre. Dans ce but, on dépouille les branches de leurs feuilles, on les sèche, on coupe les branches de la longueur de 2 à 3 aunes, on les fait rouir, on les brise et on les file, comme le chanvre (*Swed. Abh. MATTUSCHKA*) Les branches peuvent aussi être employées à teindre en brun. (*SUCKOW*) & même on peut en faire du papier (*Letterbode 1802*). La Plante, par la forte odeur qu'elle exhale, chasse les Charensons et autres insectes nuisibles des greniers à blé, et son usage pour cela est fortement recommandé. (*GABBEMA, SUCKOW, GATTENHOFF* et d'autres.) — Cette Plante est très nuisible dans les bosquets, et, sur-tout, dans les bois taillis et les jeunes plants d'aunes et de frênes, parceque ses branches entortillantes pressent le jeune bois et étranglent les jeunes pousses, et cela, à tel point, que si un bosquet en est fort abondant en Houblon, il ne produira presque rien, à moins qu'il n'en soit purgé; c'est pourquoi on fait couper chaque année le Houblon dans ces bois taillis, et au premier été après la coupe, 2 fois; le résultat est tel, que d'après l'avis inséré dans les *Traites de la Société d'Agriculture* Tom XI. 1^{re}. Livraison page 122 etc., dans le Village d'Oostvoorn, au bout de la 7^{me} année, le Houblon avait été presque entièrement détruit, et qu'on s'était mieux trouvé de le détruire de cette manière qu'en l'arrachant. Le dernier moyen est aussi recommandé dans le *Traité de la Branche économique d'Agriculture*. No. 8. et, sur tout, si on le met en pratique de bonne heure au printemps; lorsque les racines sont fort enfoncées dans la terre, on se sert d'un couteau, ou mieux encore d'une courte fourche à deux dents, qu'on enfonce dans la terre, pour pouvoir d'autant mieux suivre la racine et l'arracher entièrement; bien entendu qu'on doit emporter soigneusement hors du bois les racines qu'on en a tirées.

La plante qui croît spontanément, est précisément la même que celle, qu'on cultive exprès pour les brasseries, quoique la culture lui ait fait subir quelques variations. — Cette culture n'est propre qu'à quelques contrées de notre patrie, aussi ne la trouve-t-on pratiquée qu'à EELDE, EELDERWOLDE, PATERWOLDE, RHODEN et RHODERWOLDE, FOXWOLDE, LIEVEREN, et, surtout, à PEISE, qui sont tous dans le Pays de DRENTHÉ; à NIEUWKERK et dans ses environs, dans le VÉLUWE; à WELL et AMELRODE, dans le BOMMELERWAARD; à VLYMEN, à NIEUWKUIK et ONSENOORT, dans le voisinage de HEUSDEN; à SCHYNDEL et dans les environs, dans la MAIRIE de BOIS-LE-DUC. — La plante aime un bon terroir mélangé de sable et de terre noire, quoiqu'on la cultive aussi, suivant MILLER, dans les terrains limoneux du COMTÉ d'ESSEX; elle croît aussi et donne des Cônes mûrs en abondance et spontanément dans les aunaies marécageuses du Bois de LA HAYE.

On la cultive dans des terrains neufs, surtout, dans des prairies, ce qui est préférable pour établir une Houblonnière; on la multiplie par marcottes sur des buttes de terre de 2 à 3 pieds de hauteur, qu'on relève peu à peu après que les marcottes ont été mises en terre; sur chaque butte on plante deux perches, (les meilleures sont faites de bois de Peuplier ou d'Erable,) pour y faire grimper la plante et pour l'y fixer. La plante étant une fois en terre peut y rester en bon état pendant nombre d'années, et même, dit-on, jusques à 20 ans; on doit, cependant, chaque année, renverser la butte, mettre du fumier autour de la racine de la Plante et puis ensuite reléver la butte, comme auparavant; cet engrais se fait en Angleterre dans l'arrière-saison; mais, dans notre pays il a lieu au printemps. En Septembre on recueille les Cônes et on les fait sécher au feu sur un gril ou dans un four, et on les conserve ensuite dans un endroit sec. La culture de cette plante est très exactement décrite dans le *Dictionnaire des Jardiniers* de MILLER; on trouve aussi l'exposition de cette culture, telle qu'on la pratique dans le pays de DRENTHÉ, dans l'*Hebéo nadaire de Groningue pour le soi-disant homme du peuple*, Tome 1^{er}. No. 49. — Cette Plante est sujette à plusieurs accidens, et, surtout, à la nielle, qui attaque aussi souvent la plante sauvage,

ALOPECURUS bulbosus.

Vulpin bulbeux.

Allemand. Knolliger Fuchs-Schwanz.

Anglais. Fox-tail grass.

Français. Queue de renard bulbeuse.

Fleurit en Juin 2.



TRIANDRIE DIGYNIE.

Ord. Nat. de LINNÉ IV. Graminées.

CARACTÈRES GÉNÉRIQUES. Calice bivalve. — Corolle univalve.

CARACTÈRES SPÉCIFIQUES. Chaume droit, Epi cylindrique. Racine bulbeuse.

On voit vers a. une fleur de grandeur naturelle et vers b. la même fleur fortement agrandie. Vers c. on a représenté à part et agrandi le Calice qui est plat, velu et diphyllé. — On voit vers d. la Corolle univalve, aussi agrandie, ainsi que la Barbe (*Arista*) qui est fixée vers le bas de son dos; cette Barbe est beaucoup plus longue que la Corolle, un peu au dessus de la quelle se trouve une articulation, et est de couleur noirâtre. Vers e. on voit le Germe, les Etamines et le Pistil, tous agrandis.

Cette espèce est facile à distinguer des autres, au moyen de sa racine bulbeuse, de la quelle sortent bientôt d'autres petits bulbes, qui multiplient ainsi la plante. Chaque bulbe produit un Chaume: il ne m'a point paru, ainsi qu'à RAY, qu'il sorte plusieurs Tiges de chaque bulbe. Le Chaume n'est pas parfaitement droit, il a 3 ou 4 noeuds et se penche un peu vers le noeud inférieur. La feuille supérieure, aussi loin qu'elle embrasse le Chaume, sert en même tems de Gaine. La plante après sa fleuraison se desèche en fort peu de tems; c'est pourquoi, malgré des recherches multipliées, il m'a été impossible de réussir à découvrir des Semences mûres. La plante est bien dédomagée de ce peu de fertilité des fleurs, par les nombreux cayeux qu'elle pousse autour d'elle. Cette plante qui, après le Paturin annuel (*Poa annua* LINN.) est certainement la plus petite de toutes les Graminées, se trouve représentée de grandeur naturelle dans notre Planche.

Le synonyme de GASP. BAUHIN attribué à notre plante par REICHARD, HOUTTUIN et WILLDENOW doit être appliqué au Vulpin des champs, (*Alopecurus agrestis* LINN.) au quel SCHEUCHZER et SCHREBER le rapportent aussi.

LIEU NATAL. Dans les terrains humides.

Cette graminée, qui jusqu'ici n'avait pas encore été rangée au nombre de nos plantes indigènes, ou qui n'était pas même connue comme telle, a été trouvée par moi en abondance à mi-chemin entre AMSTERDAM et HARLEM, le long de la digue de SPARENDAM, du côté de l'Y, à quelques verges Nord-Est de la Maison de ZWANENBURG; ainsi qu'à la digue du WEST-ZANER-OVERTON. — Cette plante, à raison et sa petitesse, n'est souvent pas aperçue parmi les autres graminées, ou si on la remarque, on la prendra pour un petit individu du *Vulpin des champs*: c'est pourquoi elle n'a pas été observée jusqu'à présent dans notre patrie par d'autres Botanistes, car il me paraît très vraisemblable, qu'elle croit dans plusieurs autres endroits de cette République.

USAGES ÉCONOMIQUES. Cette plante fournit une pâture très agréable, qu'aucun animal herbivore ne refuse. (*Bath. Society Vol. IX.*)

A L O P E C U R U S bulbosus.

Bolwortelige Vosfeftaart.

Hoogduitsch. Knolliger Fuchs-Schwanz.

Engelſch. Fox-tail Grafs.

Nederduiſche Bynaam. Klein Vosfeftaart-Gras.

Bloeit Juny 2.



TRIANDRIA DIGYNIA. DRIEMANNIGEN, TWEEWYVIGEN.

Natuurl. Rang volgens LINN. IV. Gramina, Grasfen.

GESLACHTS KENMERKEN. Calyx 2-valvis, Kelk, beftaande uit twee klepjes. Corolla 1-valvis, ééne kleppige Bloemkrans.

SOORTELYKE KENMERKEN. Culmo erecto, met een recht opftaanden Halm. Spica cylindrica, rolronde Air. Radice bulbosa, en Bol-wortel.

Een Bloem in hare natuurlyke grootte a. veel vergroot b. de platte hairige tweebledige Kelk afzonderlyk en vergroot c. — Men zie by d. mede vergroot den éénkleppigen Bloemkrans, met den naald, die aan dezelfs rug van onderen is vastgehecht; veel langer is dan de Bloemkrans; even boven denzelfen een knokkel heeft, en verder zwartagtig is. Vruchtbeginsel, Meeldraden en Stamper vergroot by e.

Deze foort is zeer kennelyk door haren Bolwortel: hieraan groeijen ſpoedig andere Bolletjes, waar door zich de Plant voorteelt. Elke Bolwortel brengt éenen halm voort; het is my althans niet gebleken, dat volgens RAY daar uit onderscheide ſtengen zouden voortſpruiten. De Halm is niet volkomen rechtſtandig; heeft 3 of 4 knopen, en buigt zich by den eerſten knoop een weinig. Het bovenſte Blad, zo ver het den Halm omvat, maakt eene bolle ſteel-ſchede uit. — De Plant uitgebloeid hebbende, verdort ſpoedig, en het heeft my naa herhaalde poging niet kunnen gelukken, ryp zaad daar aan te ontdekken. Deze weinige vruchtbaarheid door middel van zaad vindt de Plant vergoed in den aangroei van haren Bolwortel. Deze Plant, naa de POA ANNUA, klein Beemd-gras, zeker het kleinſte van alle Grasfen, is in hare natuurlyke grootte afgebeeld.

De naam van Casp. Bauhinus, by deze Plant door REICHARD, HOUTTUIN en WILLDENOW opgegeven, zal behoren by *Alopecurus agrestis*, Veld Vosfeftaart, waarby ook SCHEUCHZER en SCHREBER den naam van Bauhinus brengen.

GROEIPLAATSEN. Op vochtige gronden.

Dit gras tot hertoe nog nimmer onder onze Inlandſche Planten opgegeven, of als zodanig bekend, is door my overvloedig gevonden op Halfwegen HAARLEM en AMSTERDAM aan den SPARENDAMMER DYK, aan den kant van het Y eenige Roeden ten Noordwesten van het Huis ZWANENBURG, als mede aan den Dyk by de WESTZANER OVERTON. — Deze Plant onder ander Gras ſchuilende, wordt ligt door zyne kleinte voorby gezien, of zal door velen gehouden zyn voor een klein gewas van *Alop. agrestis*. Uit dezen hoofde zal zy door andere Plantkundigen in ons Vaderland nog niet zyn opgemerkt, daar het my zeer waarſchynlyk voorkomt, dat zy op meer andere plaatsen in deze Republiek zal groeijen.

HUISHOUDELYK GEBRUIK. Een zeer aangenaam Gras, dat door geen éen Gras-etend Dier geweigerd wordt. (*Bath. Society Vol. IX*)



Alopecurus bulbosus.

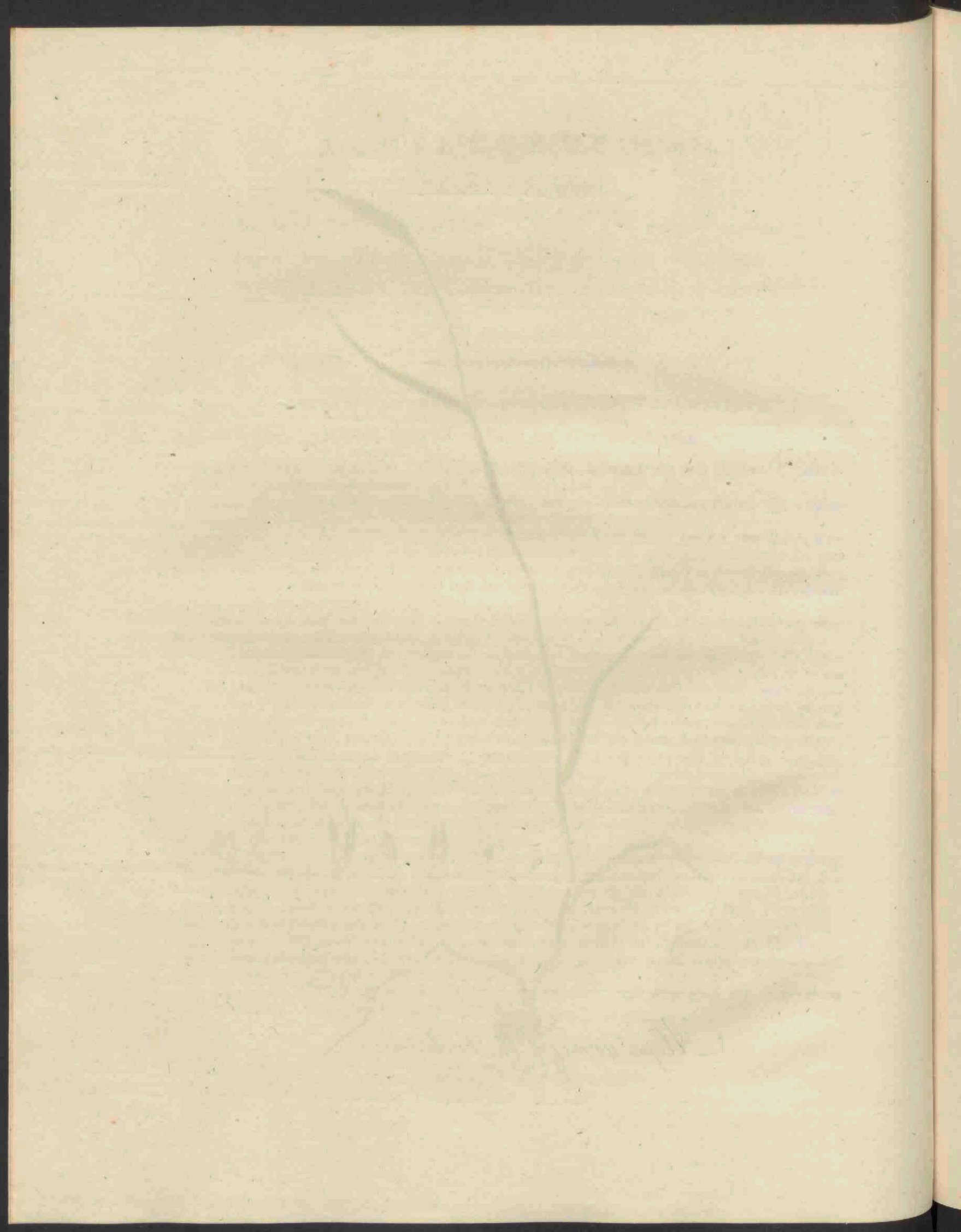

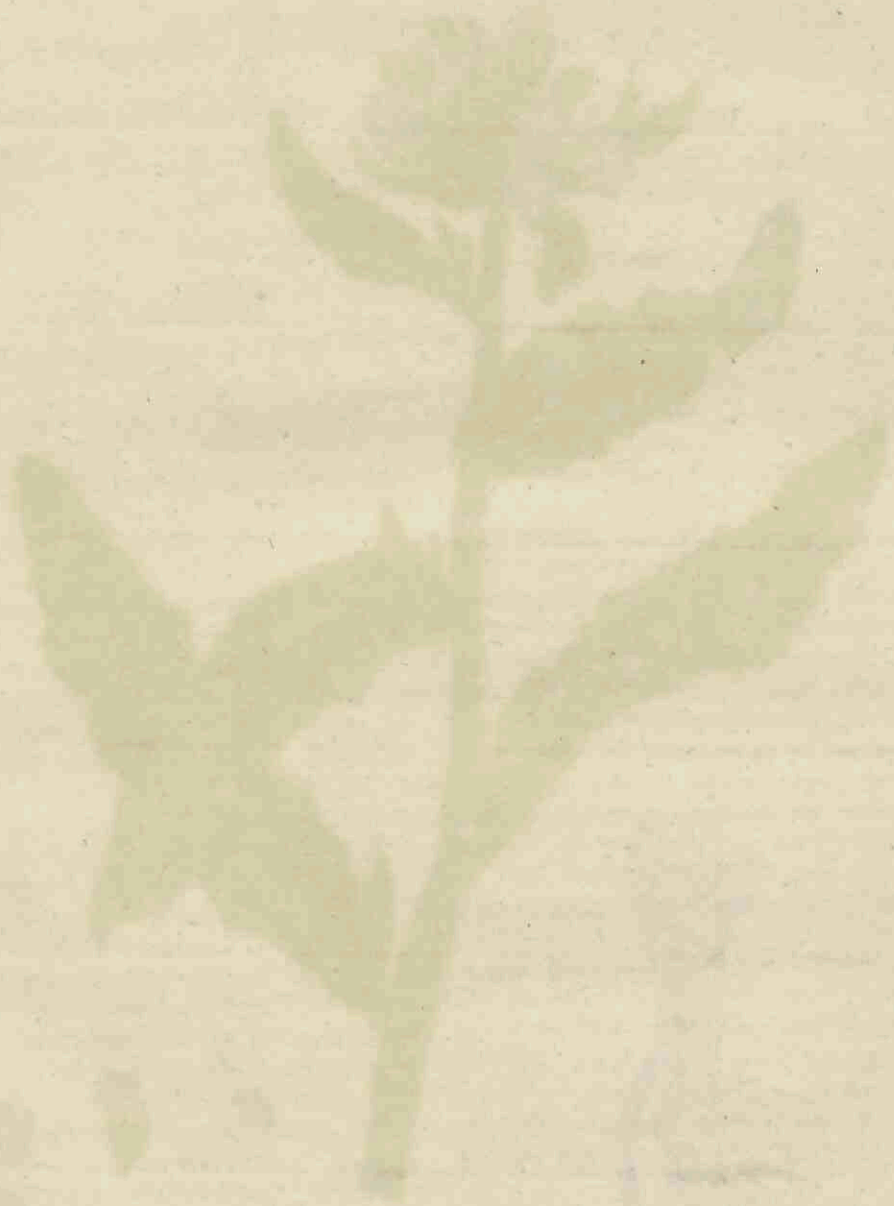

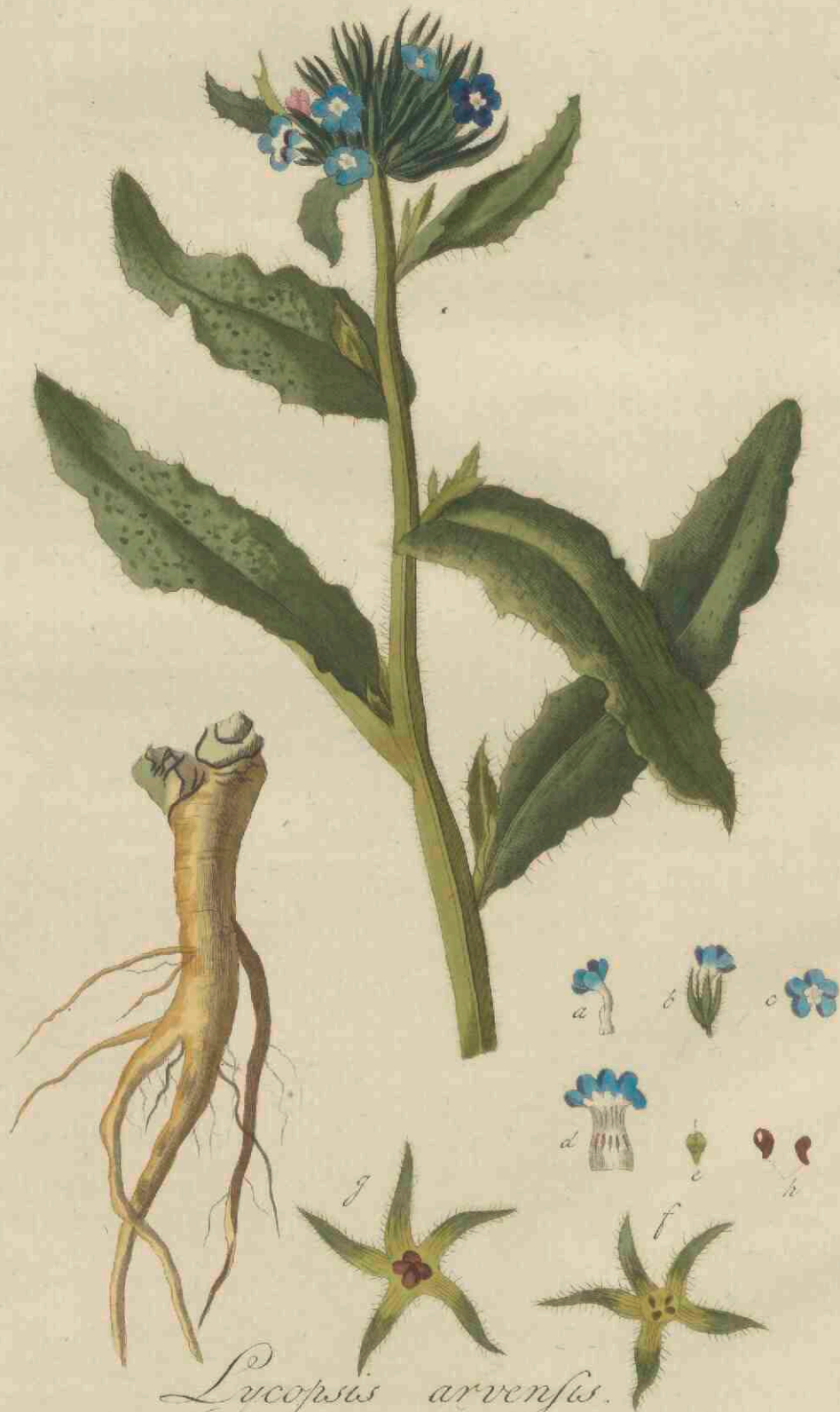

Lycopsis arvensis.

LYCOPSIS arvensis.

Akker Krombals.

Hoogduitsch. Acker Krummhals. Bleich blaue Ochsen-Zunge.

Engelsch. Small wild Bugloss.

Nederd. Bynamen. Wilde kleine Buglossse of Osfentonge. Akker Wolfschyn.

Bloeit Juny en July ☉.



PENTANDRIA MONOGYNIA. VYFMANNIGEN, EENWYVIGEN;

Natuurl. Rang volgens LINN. XLI. Asperifolia, Scherpbladigen.

GESLACHTS KENMERKEN. Corolla tubo incurvato, *Bloemkrans met eene omgekromde buis of hals, by a.*

SOORTELYKE KENMERKEN. Foliis Lanceolatis, hispidis; *met lancetvormige, borstelhairige Bladen.* Calycibus floescentibus, erectis; *met bloeiende, recht opstaande Kelken b.*

De hals van den Bloemkrans is met witte schutjes of klepjes gewelfswyze gefloten. De Bloemkrans van boven gezien c. geopend en vergroot d. Vruchtbeginsel en stamper afzonderlyk e. — De scherphairige Kelk blyft naa het afvallen der Bloem voortgroeijen, en bevat van binnen de naakte Zaden, zie by f. Een Kelk met volkomen ryp zaad by g. Twee zaden elk van een onderscheiden kant gezien by h. Stelen, Kelk en Bladen hebben scherpe hairen als borstels, en de Bladen zyn als met puistjes bezet, en hebben aan de randen vry ruime plooijen. —

De Bloemen, eer zy volkomen in bloei zyn, zyn paersch van kleur. — De Plant hoog 1½ voet. De Bloemen vormen eene air boven aan den steel, welke air na éene zyde gekeerd, na binnen omgebogen, en beneden veel breeder is dan boven aan. De Kelk is dikwyls met hairige puistjes bezet. (FAVROD.)

VERSCHEIDENHEDEN. 1. Met geheel witte Bloemen, 2. met Bladen met vry diepe inhammen aan den rand.

GROEIPLAATSEN. Op Bouwlanden en langs de Wegen; vooral op Zandgronden.

Aan de Dykjes tusfchen HELPEN en de NIEUWE WERKEN buiten GRONINGEN. Tusfchen OLDE en NYE MIRDUM en elders in de Wouden van VRIESLAND †. — Aan den begroeiden voorkant der Duinen van HOLLAND algemeen †. Ook op onze Heigronden †. op de Bouwlanden om UTRECHT en om RHENEN †. — Verder om HAARLEM, LEYDEN, DEN HAAG, NIMWEGEN en op vele andere Plaatsen.

Verscheidenheid. No. 1. op fchaduwagtige plaatsfen by RHEENEN. No. 2. in GELDERLAND op een Mesthoop; beiden gevonden door FAVROD.

HUISHOUDELYK GEBRUIK. Deze Plant wordt door BULLIARD en REUSS opgegeven, dat door Paarden, Runderen, Schapen ten Geiten zou gegeten worden, doch uit hoofde van het fcherpe en stekelige der volwasfene Plant, zal dit alleen kunnen plaats hebben, wanneer zy nog jong en sappig is; en als dan is zy zelfs, volgens GLEDITSCH en MATTUSCHKA, een aangenaam voedfel voor Schapen. De Byen azen op de Bloemen. (*Swed. Abh.*)

LYCOPSIS arvensis.

Grippe des champs.

Allemand. Acker Krummhals. Bleich blaue Ochsen-Zunge.

Anglais. Small wild Bugloss.

Français. Petite Buglosse des champs. Grippe.

Fleurit en Juin et Juillet ☉.



PENTANDRIE MONOGYNIE.

Ord. Nat. de LINNÉ XLI. *Aspérifucilles.*

CARACTÈRES GÉNÉRIQUES. *Corolle*, dont la tube est courbé en dedans *a*.

CARACTÈRES SPÉCIFIQUES. *Feuilles* lancéolées, hispides. *Calices* fleuris sans droits. *b*.

La gorge de la Corolle est formée par des écailles blanches disposées en forme de voute. Vers c. on a représenté la Corolle vue par dessus; ouverte et agrandie vers d.; le Germe et le Style séparés, vers e. — Le Calice hérissé de poils continue de croître après la chute de la Corolle et renferme dans son sein les Semences nues, qu'on peut voir vers f. On voit vers g. un Calice avec les Semences parfaitement mûres. Vers h. on voit 2 Semences représentées de deux côtés différens. La Tige, les Feuilles et le Calice sont couverts de poils raides, comme ceux des broses; les Feuilles sont comme parsemées de petits tubercules ou mammelons; ces dernières ont d'assez larges plis dans leurs bords. Les fleurs avant leur parfait développement, sont d'abord purpurines, et ensuite bleues. — La plante s'élève d'un pied jusqu'à 1½ pied.

ADD. DU TRAD. Les *Fleurs* sont disposées en épis terminaux, unilatéraux, courbés en dedans, plus lâches vers le bas que vers le haut. — Le *Calice* est aussi couvert de tubercules poilus. (FAVROD.)

VARIÉTÉS. J'ai observé dans ce pays deux variétés assez remarquables de cette plante, dont l'une à fleurs tout à fait blanches, et l'autre à feuilles assez profondément sinuées dans leurs bords. (FAVROD.)

LIEU NATAL. Dans les terrains cultivés, le long des chemins et surtout dans les terrains sablonneux.

Sur la digue entre HELPEN et les NIEUWE-WERKEN autour de GRONINGUE. Entre OLDE et NYE MIRDUM, et ailleurs dans les Bois de la FRISE †. — Elle est très commune sur les lisières gazonnées des Dunes de la HOLLANDE †, ainsi que dans nos bruyères †, et dans les terres cultivées autour d'UTRECHT †. — On le trouve aussi autour d'HARLEM, LEYDE, LA HAYE, NIMÈGUE et en plusieurs autres endroits.

ADD DU TRAD. Je l'ai trouvée en abondance dans le voisinage du RHENEN, c'est aussi là que j'ai vu dans un endroit un peu ombragé la variété à fleurs blanches; j'ai observé l'autre variété en GUELDRES, près d'un tas d'engrais. (FAVROD.)

USAGE ÉCONOMIQUE. BULLIARD et REUSS disent que les chevaux, les boeufs, les moutons et les chèvres broutent volontiers cette plante; nous pensons, cependant, qu'à cause de l'aspérité et du piquant de la plante adulte, cela ne peut être entendu que de la plante encore jeune, tendre et succulente; alors aussi elle fournit, suivant GLEDITSCH et MATTUSCHKA, une pâture agréable aux moutons. — Les abeilles viennent avec plaisir butiner sur ses fleurs. (Sved. Abh.)

D A U C U S Carotâ.

Carotte commune.

Pharm. Daucus sylvestris et fativus.

Allemand. Gemeine Mohrrube. Gelbe Mohren.

Anglais. Wild Carrot or Bird's nest.

Franç. Carotte sauvage ou cultivée.

Fleurit en Juin, Juillet et Août ♂.

P E N T A N D R I E D I G Y N I E.

Ord. Nat. de LINN. XLV. *Ombellées.*

CARACTÈRES GÉNÉRIQUES. *Corolles* presque radiées, toutes hermaphrodites. (On voit vers a. une fleur seule et de grandeur naturelle, et agrandie vers b.) — *Fruit* couvert de poils raides et piquans.

CARACTÈRES SPÉCIFIQUES. *Semences* hérissées, (vers c. et agrandies vers d.) *Pétioles* nerveux par dessous e. *La Collerette universelle* est aussi longue que l'Ombelle universelle, pinnée et très étalée, vers f. *La Collerette partielle* est linéaire-lancolée, on l'a représentée séparément vers g. *Les Fleurs* sont généralement blanches, quelques fois, cependant rougeâtres et au centre de l'Ombelle universelle souvent tout à fait rouges. *Les Feuilles* sont rudes, deux fois et même jusqu'à 3 fois pinnées. *Lorsque la Semence se mûrit*, l'Ombelle universelle, même aussi la partielle, par un effet de l'aspérité et de l'élasticité des Semences, se contractent en une espèce de boule; propriété qui lui a fait donner en Anglais et en Hollandais le sur nom de Nid d'oiseau, voyez vers h. *La Racine* est parfaitement fusiforme i.

NOTE DU TRAD. J'ai souvent observé, que les Fleurs du Rayon qui sont irrégulières et plus grandes que celles du Disque, étaient quelques fois stériles; d'autres fois femelles et fertiles. De plus, j'ai remarqué très-fre- quemment au centre de l'Ombelle universelle une fleur isolée, pourpre et stérile. (FAVROD.)

LIEU NATAL. Dans les terrains secs et le long des Chemins.

Le long du grand chemin entre HARLINGEN et FRANEKER, dans les jachères près d'HARDERWYK, ZUTPHEN, DOESBURG et THIEL †. Le long des chemins autour d'UTRECHT et de WYK TE DORSTEBE. Le long des Dunes de la HOLLANDE, surtout, du côté d'OVERVEEN, KATWYK et dans les Dunes intérieures dans le voisinage de ZORGVLIET près de LA HAYE †. Sur les digues dans l'île de DORDRECHT †. et en divers autres endroits. — J'ai trouvé des Plantes naines, qui avaient à peine un demi pied de hauteur, dans les fentes des vieux murs de la Ville d'Utrecht. (FAVROD.)

PROPRIÉTÉS ET VERTUS MÉDICALES. Le suc, ainsi que la décoction de la racine de cette plante peut servir, suivant LOBB, comme un remède lithontriptique; ce suc est recommandé avec raison contre la crasse, sur la langue des enfans, ainsi que pour hâter la salivation dans la petite vérole. L'usage de la racine crue, mangée à jeun, est fort bon, dit ROSENSTEIN, contre les vers des enfans. Il est bien avéré qu'un cataplasme de Carotte a la faculté de nettoyer de vieux et puans ulcères, et même ceux qui ont un principe cancéreux: si l'on rape de la racine fraîche de cette plante sur une partie du corps brûlé, on est soulagé en peu de tems. La sucre qu'on en peut retirer, a aussi quelques propriétés médicales. (MURRAY.)

USAGES ECONOMIQUES. La racine de Carotte, généralement cultivée dans notre patrie, est entre nos plantes potagères une des plus saines et des plus favorables: on la donne aussi au bétail, c'est pourquoi, on la cultive avec avantage dans plusieurs comtés de cette République et on se sert des racines comme fourrage d'hiver. PII. MILLER, dans son *Dict. des Jardiniers*, assure qu'un arpent de terre ensemencé de Carottes, fournit plus de fourrage aux boeufs et aux moutons, que 3 arpens de navets; il dit, de plus, que les chevaux la mangent volontiers et qu'il n'existe point de meilleur aliment pour les pourceaux. — Le feuillage de cette plante avant sa fleuraison est aussi agréable au bétail; mais, l'aspérité des tiges et des Semences la rendent peu propre à cet usage après qu'elle a fleuri; c'est pour cette raison que BRUGMANS la range au nombre des plantes nuisibles dans les prairies. En tems de disette, on peut préparer avec cette racine un pain passablement bon. (MATTUSCHKA, REUSS.) Cette racine, surtout celle des plantes cultivées, contient beaucoup de sucre; c'est pourquoi en divers endroits d'Allemagne on en obtient un sirop, au moyen de cocion, de la pression et de la vaporisation. (*Swed. Abb.* et MURRAY cité par ET. J. VAN GEUNS dans le *Algemeene Letterbode* No. 201.) On peut aussi en distiller de l'eau de vie, d'après la manière écrite par J. R. FORSTER. — Dans les environs de Dusseldorp et Elberfeld on fait rôtir cette racine pour s'en servir en guise de Café. (Le même VAN GEUNS comme ci-dessus.) On s'en sert aussi dans le même but dans le Canton du Léman, en Suisse; on la coupe par petits morceaux, on la rôtit, on la mout et on la mêle avec le café, d'après différentes proportions, dont la plus ordinaire est un tiers de Carotte sur deux tiers de café. (FAVROD.) — On peut encore retirer de cette racine, en y ajoutant d'autres ingrédients, une assez bonne couleur violette. (GUNNER.) — Les abeilles viennent faire leur picorée sur les fleurs. (*Swed. Abb.*)

MILLER prétend que la plante sauvage diffère de celle qui est cultivée et assure que cette dernière n'est point une variété de la première, qu'il dit avoir souvent semé, sans avoir jamais obtenu aucune amélioration dans la racine: c'est pourquoi il nomme la plante que nous venons de décrire et qu'il regarde comme une espèce différente *Daucus sylvestris* et la Carotte cultivée, *Daucus Carota*. Cependant, des expériences assidues et bien faites ont prouvé que si l'on répète ce semis pendant 3 à 4 ans de suite, dans une bonne terre, on peut réussir à changer entièrement la Carotte sauvage en Carotte cultivée, dont la racine devient tout aussi bonne que celle que nous cultivons dans nos potagers. (FAVROD.) D'autres Botanistes pensent, avec raison, que la Carotte cultivée ne diffère point essentiellement de l'autre, et soutiennent que la seule différence, qui les distingue, ne consiste que dans les diverses modifications, que la culture lui a fait subir dans sa forme, dans sa couleur et dans sa saveur. La variété la plus connue et la plus recherchée dans notre patrie est, surtout, celle dont la racine est d'un rouge vif, appelée communément Carotte de Hoorn. Quant à ce qui concerne cette variété et quelques autres, ainsi que la manière de les cultiver, on peut consulter les Observations sur la fondation des maisons de campagne, des jardins de plaisance &c. pages 561, 362; on peut encore consulter sur ce sujet et sur la culture de cette plante pour l'usage du bétail, l'ouvrage déjà cité de MILLER.

D A U C U S Carota.

Gemeene Peen.

Gewoonlyk. Daucus sylvestris et fativus.

Hoogduitsch. Gemeine Mohrrübe, gelbe Möhren.

Engelsch. Wild Carrot or Bird's nest.

Nederduitsche Bynamen. Vogelnest, wilde Wortelen, wilde ook gele Peen of Caroten, Wortel Kruid, Kroontjes-Kruid.

Bloeit Juny, July en Augustus 3.

PENTANDRIA DIGYNIA, VYFMANNIGEN, TWEEWYVIGEN.

Natuurl. Rang volgens LINN. XLV. Umbellatæ. Zonnescerm-Bloemigen.

GESLACHTS KENMERKEN. Corollæ subradiatæ, omnes hermaphroditæ; de Bloemkransen byna gestraald, allen twee slagtig. (Een afzonderlyk Bloempje a. vergroot b.) Fructus pilis hispidis, De vrucht met stekel-hairen bezet.

SOORTELYKE KENMERKEN. Seminibus hispidis, met stekelbairige Zaden. c. vergroot d. Petiolis subtus nervosis, De Bladstelen van onderen geribd. e.

Het algemeene schermdekfel van gelyke grootte als de Bloemscerm en gevind, en zich wyd uitspreidende f. Het afzonderlyke schermdekfel lineaal-lancetvormig, afzonderlyk aangewezen by g. De Bloempjes zyn over het geheel wit, doch sommige roodagtig, en in het midden der Bloemkroon dikwyls geheel rood. De Bladen zyn ruig, en dubbel jaa byna dreevoudig gevind. Het Zaad ryp wordende, zo wordt de algemeene Bloemkroon door de ruigheid en veerkracht der Zaden als in een ronden bol zamengedrongen, waarvan het eigenaartig den bynaam van Vogelnest heeft verkregen, afgebeeld by h. De wortel is een volkomen Pen-wortel i. — FAVROD heeft dikwyls waargenomen, dat de straalbloemen, welke onregelmatig en veel grooter zyn dan die van den schyf, nu eens onvruchtbaar, dan weder enkel vrouwelyk en vruchtbaar waren: daar en boven heeft hy bestendig bevonden, dat in het midden van de algemeene Bloemkroon eene op zich zelve staande Bloem paarsch en onvruchtbaar was, 't geen ik mede dikwyls heb waargenomen.

GROEIPLAATSEN. Op droge Gronden, en langs de Wegen.

Aan den Ry- en Trekweg tuschen HARLINGEN en FRANEKER. Op de Braaklanden by HARDERWYK, ZUTPHEN, DOESBURG en THIEL †. Aan de Wegen om UTRECHT en by WYK BY DUURSTEDEN. Aan de Duinkanten van HOLLAND, vooral onder OVERVEEN, KATWYK, en de Binnenduinen voor ZORGVLIET by den HAAG †. Aan de Dyken op het Eiland van DORDRECHT †. en op veele andere plaatsen. — Door FAVROD in de Spleten der oude Stadsmuren van Utrecht Planten gevonden, naauwlyks een half voet hoog.

KRAGT EN GENEESKUNDIG GEBRUIK. Het sap en afkooksel van den wortel dezer Plant zou volgens LOBB als een steenbrekend middel dienstig zyn; dit sap wordt met recht tegen de sprouw der Kinderen aanprezen, als ook om de kwyling in de Kinderpokjes te bevorderen. Het gebruik van den rauwen wortel, nugteren gegeten, wordt door ROSENSTEIN tegen de wormen der Kinderen zeer aangeraden. Bekend is het vermogen, van een Pap uit Peen bereid, om verouderde en stinkende Zweren, zelfs die van een kankeragtigen aard zyn, te zuiveren: versch geschrabde Peen op verbrande deelen aangelegd, doen groot nut. De Suiker die uit dezelve kan bereid worden, heeft ook hare geneeskragtige nuttigheid. (MURRAY.)

HUISHOUDELYK GEBRUIK. De wortel van deze Plant, algemeen in ons Vaderland geteeld, behoort tot onze gezondste en smaakelykste Moeskruiden; en wordt ook ten dienste van het Vee met zeer veel vrucht op vele plaatsen der Republiek opzettelyk verbouwd, en de wortel als wintervoeder gebruikt. PH. MILLER verzekert in zyn *Gard. Dist.* dat één morgen Peen meer voedsel geeft aan Runderen en Schapen, dan 3 morgens met Knollen; dat ook Paarden gaarne dezen wortel eeten, en 'er geen beter voedsel is voor de Varkens. — Het lof of de Bladen dezer Plant, eer dezelve bloeit, is mede aangenaam voor het Vee; doch de scherpe stelen en ruige zaden der uitgebloeide plant, maken dezelve als dan ongeschikt voor het Vee. De Plant is zeker om deze reden door BRUGMANS als schadelijk in Weilanden opgegeven. — By schaarsche tyden kan van dezen wortel een tamelyk goed brood bereid worden (MATTUSCHKA, REUSS.) Ook bevat de wortel, vooral van geteelde Peen, veel suiker in zich; en op verscheide plaatsen van Duitschland wordt hiervan door koking, uitperping en uitdamping fyroop gemaakt. (Swed. Abb. ook MURRAY aangehaald door ST. J. VAN GEUNS en in den *Algemeenen Letterbode* No. 201.) Hier van kan mede Brandewyn bereid worden, volgens de manier door J. R. FORSTER opgegeven. — Omstreeks Dusefeldorp en Elberfeld brandt men den wortel, om dien als Koffy te gebuiken. (VAN GEUNS als voren) Dit geschiedt ook volgens FAVROD in Zwitserland, en wordt aldaar gewoonlyk by twee derde Koffy een derde van dezen wortel gedaan. — Nog kan uit dezen wortel, met byvoeging van andere ingrediënten, eene paarfche Verw getrokken worden. (GUNNER.) De Byen azen gaarne op de Bloemen. (Swed. Abb.)

MILLER beweert, dat deze Plant onderscheiden is van de geen die geteeld wordt, en dat de laatste gene verscheidenheid is van de eerste, welke hy zeer dikwyls gezaaid hadt, zonder den wortel immer te kunnen verbeteren, waarom hy zelfs de hier beschrevene Plant voor eene byzondere soort houdt, en die *Daucus sylvestris*, en de geteelde *D. Carota* noemt. — Anderen meenen met reden, dat de geteelde niet van de andere verschilt, en dat het alleen door cultuur is, dat deze wortels veel verandering ondergaan, in gedaante, kleur en smaak; en FAVROD verzekert, dat de wilde Plant 3 of 4 jaren agter één in goeden grond gekweekt, volkomen gelyk wordt aan de geteelde Plant. — Byzonder is in ons Vaderland bekend en gezogt de Peen, welks wortel van eene hoog rode kleur is, genaamd Hoornfche Wortelen. Wegens deze en andere verscheidenheden, en wyze van dezelve te teelen, zie men *Aanmerkingen over het aanleggen van Landbuizen, Lusthoven* enz. bl. 361, 362; als mede hier over, en wegens den aanbouw dezer Plant tot Veevoeder, de reeds aangehaalde MILLER.



Daucus

Carota.



CONVALLARIA Polygonatum.

Muguet anguleux.

Pharm. Polygonatum sive Sigillum Salomonis.

Allem. Weiswurz, Mayblümchen.

Anglais. Solomon's seal.

Français. Sceau de Salomon à grandes fleurs.

Fleurit en Mai 4.

HEXANDRIE MONOGYNIE.

Ord. Nat. de LINNÉ. XI. Sarméntacées.

CARACTÈRES GÉNÉRIQUES. Corolle 6-fide. a. — Baye téchée, triloculaire.

CARACTÈRES SPÉCIFIQUES. Feuilles alternes. Tige à 2 tranchans. (On en voit un morceau agrandi vers b.) Pédoncules axillaires, subuniflores.

On voit en c. une Fleur coupée par le milieu, pour faire voir comment les Anthères se réunissent autour du Stigmate — Vers d. on a représenté le Germe et le Pistil. Chaque segment de la Corolle est bordé de vert en dessous. Toutes les Fleurs sont tournées du même côté et se penchent en avant; elles ont une odeur des plus suaves — Les Pédoncules portent ordinairement deux Fleurs, qui sont presque toujours jumelles; mais les Fleurs inférieures sont la plupart solitaires. C'est ainsi, du moins, que je les ai constamment observées dans notre patrie. Ces Pédoncules sont tant soit peu sillonnés, ainsi que la Tige, qui est, en même tems, un peu contournée. Lorsque je fis desherber cette Plante l'année dernière, j'en cherchai avec soin, mais inutilement, les fruits; tandis que dans cette fertile année 1804, les fruits ont nâri généralement; mais, la planche étant déjà gravée, je n'ai point pu y faire représenter la Baye, la quelle n'est pas tachée, mais seulement comme couverte, au tems de sa maturité parfaite, d'une poussière bleuâtre et ressemblent beaucoup à de petits raisins rouges. — La Racine, qui est grosse et épaisse, s'étend fort au loin horizontalement sous terre; ses noeuds offrent comme des empreintes de cachet, ce qui a fait donner à cette plante le nom de Sceau de Salomon. — DE GORTER a confondu cette espèce avec la suivante, le Muguet multiflore (*Convallaria multiflora* LINN) auprès de la description du quel on trouve indiqué la différence qui existe entre ces deux sortes. La variété dont parle DE GORTER n'est autre chose, que l'espèce décrite ci-dessus.

ADD. DU TRAD. Les Filets des Etamines sont absolument glabres. La Baye renferme 3 à 6 Semences triangulaires et obtusés. (FAVROD.)

LIEU NATAL. Dans les terrains élevés.

Je l'ai trouvée dans les premières et hautes Dunes de BLOEMENDAAL, à peu de distance de la Maison de BREDERODE †; dans les Dunes de l'OVERVEEN, du côté septentrional du village, au bout d'un bosquet de Frênes, au pied duquel coule un petit ruisseau †; je l'ai aussi trouvée derrière le NIEUWE BROUWERSKOLK, près du même village †. Près de la HAYE dans les Dunes derrière SCHUDEGEEST, et dans les Dunes cultivées des deux côtés du chemin qui conduit à SCHEVENINGEN †. — Cette plante se trouve aussi près de HEEMSTEDE, dans les Dunes le long du HEEREWEG; entre KOELHORST et le village du HAM; çà et là dans les bruyères entre AMESFORT et UTRECHT; ainsi que entre RHENEN et le GRIP (FAVROD.) — Cette jolie plante a aussi été trouvée par WITTEWAAL, près de SCHERPENZEEL †, et par DE BEYER, près de NIMÈGUE.

Quant aux différens lieux de naissance suivans, indiqués par DE GORTER, plusieurs concernent sans doute le Muguet multiflore, dont il n'a point fait mention, et au quel il faut les rapporter. Plusieurs lieux, où nous l'avons trouvée, ont été déjà indiqués ci-dessus, ainsi nous les passerons ici sous silence, ainsi que l'indication du Bois de la Haye, tirée du Catalogue des Plantes de la Hollande, par COMMELIN et de celui des plantes indigènes par SCHWENKE, lequel lieu natal concerne certainement le Muguet multiflore, que l'on trouve le plus fréquemment dans les bois. Les principaux endroits indiqués par DE GORTER, que nous soupçonnons, surtout, appartenir à cette dernière espèce sont le Bois près de la Maison de ELSE et ZUIDERAS, dans le voisinage de ZUTPHEN; le Bois de KLARENBEK, près d'ARNHEM; le KLAVERBOSCH et KORTENBROEK, près d'HARDERWYK, le Bois d'HARLEM, le HARDENBROEK, dans le voisinage d'UTRECHT, près d'ONNEN et MICKELHORST, près de GRONINGUE.

VERTUS ET USAGES MÉDICALES. Selon BERGIUS, c'est une plante adoucissante et nutritive, cependant, de nos jours, on n'en fait plus d'usage; quoiqu'on la louât autrefois contre les inflammations au visage et pour en enlever les taches. ETMULLER prétend que sa racine réduite en poudre et mêlée avec de l'eau de roses peut servir de moyen cosmétique.

USAGES ÉCONOMIQUES. La racine est très farineuse; (ERHART) aussi les Turcs l'employent-ils comme aliment, ainsi que les jeunes pousses, en guise d'Asperges. (MATTUSCHKA, GUNNER.) BRUGMANS la regarde comme nuisible dans les prairies. Il n'y a que les moutons et les chèvres qui veulent manger les feuilles. (GUNNER.)

CONVALLARIA Polygonatum.

Wit-wortelig Dalkruid.

Gewoonlyk. Polygonatum, five figillum Salomonis.

Hoogduitsch. Weiswurz, Mayblümchen.

Engelsch. Solomon's seal.

Nederduitsche Bynamen. Salomons Zegel, Fontein-knuid, en in Drenthe Motten met Biggen.

Bloeit. May 2.

HEXANDRIA MONOGYNIA. ZESMANNIGEN EENWYVIGEN.

Natuurl. Rang volgens LINN. XI. Sarmentacea, Rankachtigen.

GESLACHTS KENMERKEN. Corolla sex-fida, zes-spletige Bloemkrans a. Bacca maculosa, 3-ocularis; gevleete Bezie, met 3 hokjes.

SOORTELYKE KENMERKEN. Foliis alternis, met overdwarsche Bladen. Caule ancipiti, tweekantigen steel (ver aanwyzing hier van een gedeelte van den steel vergroot by b.) Pedunculis axillaribus, subnullifloris; de Bloemstelen oxelsgewyze, bykans éénbloemig.

Eene Bloem by c. op het midden aorgesneden, ten einde te doen zien, hoe de Helmknopjes zich vereenigen om den stempel, by d. De Bloemkrans heeft onder elk slijpe een groen zoompje. De Bloemen zyn allen na ééne zyde gekeerd, en voor overgebogen: zy zyn zeer aangenaam van reuk. — De Bloemstelen dragen meest twee bloemen, doch doorgaans tweelingsgewyze, maar van onderen byna altoos ééne bloem; althans zyn de Bloemstelen zodanig door my bestendig in ons Vaderland bevonden. Verder zyn zy eenigzins gestreft, gelyk ook de hosst-el, welke laatste mede gedraaid is. — De vrucht heb ik in den voorleden jaar, toen deze Plant getekend werd, naa alle aangewende moeite niet kunnen vinden. In dit vruchtbare jaar 1804 is dezelve algemeen tot rypheld gekomen, maar de Plaat toen reeds afgedrukt zynde, is deze bezie niet kunnen afgebeeld worden: dezelve is niet gevlekt, maar welkomen ryf zynde met een blaauwagtig poeler bedaarwd, en veel gelykende na eene kleine blaauwe Druif. — De wortel is zwaar en dik, en breidt zich onder den grond horizontaal zeer verre uit; aan deszelfs knokkels ziet men eenige indrukken, als die van een stempel, van waar de naam van Salomons Zegel is ontstaan. — DE GORTER heeft deze soort verward met de volgende, Conv. multiflora, by wier beschryving men het onderscheid tuschen beide deze soorten vindt opgegeven. — De verscheidenheid by DE GORTER is geene andere, dan deze soort.

De Helmraden zyn volkomen glad. De Bezie heeft 5 of 6 driehoekige stompe zaden. (FAVROD)

GROEIPLAATSEN. Op hoge gronden.

Door my gevonden op de hooge Voordünen van BLOEMENDAAL, niet verre van het Huis BREDERODE † op de Duinen van OVERVEEN, aan de noordzyde van het Dorp aan het einde van een Boschje van Elschbomen aan welker voet een Beekje loopt †; ook agter de NIEUWE BROUWERS-KOLK aldaar. Buiten 's HAGE, in de Duinen agter SCHUDDEGEEST en in de beplante Duinen ter wederzyde van den SCHEVENINGSCHEN WEG †. — Gevonden door FAVROD onder HEEMSTEDÉ, in de Duinen langs den HEEREWEG; tuschen KOELHORST en den HAM; hier en daar op de AMESFOORDSCHE HEIDE; ook tuschen RHEENEN en de GREB. Gevonden door WITTEWAAL, by SCHERPENZEEL †. en door DE BEYER by NIMWEGEN.

Van de hier onder gemelde Groeiplaatsen door DE GORTER opgegeven, zullen zeker eenige tot de *C. multiflora*, door hem niet opgetekend, moeten gebragt worden: sommige dier plaatsen, alwaar dezelve door ons gevonden zyn, hebben wy reeds gemeld en hier weggelaten, gelyk ook de opgave van 't HAAGSCHE BOSCH, overgenomen uit COMMELINI *Catal. Plant. Hollandie*, en SCHWENKE *Inlandsche Gewassen*; doch welke plaats ongetwyfeld tot de volgende Plant behoort, welke meest in Boschen wordt gevonden; hierom komt ons vooral verdacht voor DE GORTERS opgave van het Bosch by 't Huis de ELSE en ZUIDERAS buiten ZUTPHEN; van het Bosch van KLARENBEEK buiten ARNHEM; van het KLAVERBOSCH en KORTENBROEK buiten HARBERWYK en van de HAARLEMMER HOUT. — Nog tekent hy op HARDENBROEK in het STICHT; ONNEN en de MICKELHORST buiten GRONINGEN.

KRAGT EN GENEESKUNDIG GEBRUIK. Is volgens BERGIUS eene verzachtende en voedende Plant, doch thans niet meer in gebruik; hoewel voorheen tegen de vuurigheid in het aangezicht, en om vlakken te verdryven aangepreczen: de wortel tot poeder gemaakt en met rozenwater gemengd, zou volgens ETMULLER, een middel zyn tot bewaring der schoonheid.

HUISHOUDELYK GEBRUIK. De wortel is meelryk, (ERHART) en wordt zo wel als de eerste uitspruitsels, by de Turken als Aspergies tot voedsel gebruikt. (MATTUSCHKA, GUNNER.) De Plant op Weiden als Phadelyk opgegeven door BRUGMANS. De Bladen worden alleen gegeten door Schapen en Geiten. (GUNNER.)



Convallaria Polygonatum

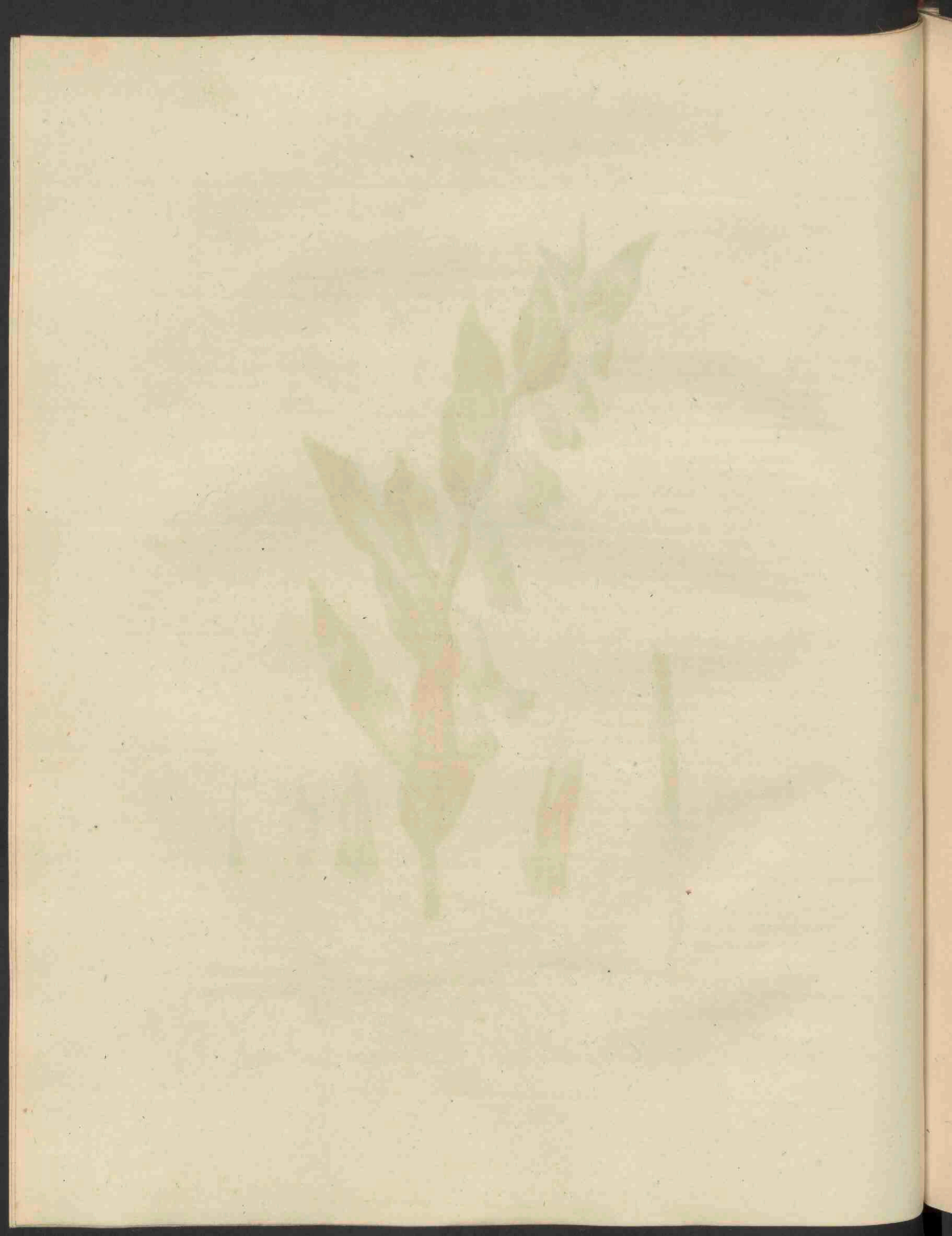

CONVALLARIA multiflora.

Muguet multiflore.

Allemand. Vielblütiges Mayblümchen.
Anglais. Sweet-Smelling Solomon's seal.
Français. Sceau de Salomon à petites fleurs.
Fleurit en Mai et Juin 2.

HEXANDRIE MONOGYNIE.

Ord. Nat. de LINN. XI. Sarméntacées.

CARACTÈRES GÉNÉRIQUES. Corolle 6-fide. (On voit vers *a.* une Fleur représentée à part et vue par devant avec les Anthères réunies, et la même vue de côté vers *b.*) — Bayes tachées, triloculaires.

CARACTÈRES SPÉCIFIQUES. Feuilles alternes, amplexicaules. Tige cylindrique, (dont on voit une partie vers *c.*) Pédoncules axillaires, multiflores.

Le Fruit ou la Baye de cette espèce n'est pas plus tacheté que celle du Muguet anguleux. (Convall. Polygonatum LINN.) pas même avant sa maturité, comme cela a lieu dans les autres espèces de ce genre. On voit vers *d.* une grappe de fruits, vers *e.* une Baye séparée et vers *f.* la Semence. Le Pédoncule est plat, on en voit une partie vers *g.* Le Pédoncule commun se subdivise en Pédoncules partiels et plus petits, qui par leur réunion forment une espèce de fausse ombelle, (Cyma) composée de 3 à 5 fleurs, dont quelques unes sont tout à fait jumelles. Cette espèce qui, certainement, n'a pas été bien distinguée par DE GORTER du Muguet anguleux, ainsi que nous l'avons fait voir dans la description précédente, a bien été indiquée par ET. VAN GEUNS dans son Spicilegium; mais, il ne l'a pas entièrement regardée comme une espèce distincte, non plus que LINNÉ lui-même qui a laissé la chose sans oser la décider. Cette affaire a été cependant, dès lors suffisamment décidée par divers autres Botanistes. — Ayant été à portée d'observer les deux espèces dans les dunes gazonnées le long du chemin de Scheveningen, où elles croissent à la distance à peine de quelques pieds l'une de l'autre, et par conséquent dans le même terrain et dans les mêmes circonstances; j'ai été par là à même de m'assurer de leur différence spécifique. Outre la différence des Tiges et des Pédoncules, le port de l'une et de l'autre espèce les distingue aussi d'une manière frappante; car, le Muguet multiflore est beaucoup plus gros et plus fort en végétation, et sa Tige s'élève bien d'avantage au dessus du sol; lorsqu'elle est en pleine floraison et même ensuite elle se penche depuis son milieu tout à fait en avant; c'est dans cette attitude naturelle que nous l'avons fait représenter, quoique fort rapetissée. Plusieurs plantes, étant redressées, ont jusqu'à 4 pieds de haut. — Le Muguet anguleux, au contraire, est presque droit, sa Tige est courte, ses Feuilles et ses Pédoncules commencent souvent à sortir de la Tige un peu au dessus de la Racine. Sa Fleur est plus grande et plus belle que celle du Muguet multiflore, qui n'a pas la moindre odeur. La racine de ce dernier est plus sarmenteuse, plus courte et s'étend moins loin en rampant. Ses Feuilles sont tant soit peu ailées, plus larges et plus nerveuses que celles du Muguet anguleux, dont les Feuilles sont plus redressées. La grandeur des Fruits ou Bayes de ces deux espèces est en raison inverse de la grandeur de leurs Fleurs, car, quoique le Muguet multiflore ait de plus petites Fleurs que l'autre, ses Bayes sont, cependant, plus grandes que celles du Muguet anguleux, dont les Fleurs sont plus grandes. De plus, les Bayes du premier sont d'une couleur plus noire et moins poudrées que celles du dernier. — Le Muguet multiflore végète avec beaucoup plus de force dans les dunes indiquées ci-dessus que dans le Bois de la Haye.

ADD. DU TRAD. Un nouveau trait caractéristique, qui peut servir à distinguer ces deux fortes l'une de l'autre, consiste en ce que les Filets des Etamines du Muguet anguleux sont parfaitement glabres, tandis que ceux du Muguet multiflore sont garnis de poils blancs. (FAVROB.)

LIEU NATAL. Dans les Bois et les lieux ombragés.

Près d'HARDERWYK. Dans le Bois de la HAYE †. Dans les Dunes gazonnées des deux côtés du chemin de SCHEVENINGEN †. Près de BREDA entre les broussailles près des bords des ruisseaux le long des prairies. — Nous avons fait mention, dans la description du Muguet anguleux, des lieux de naissance, indiqués par DE GORTER, qui concernent cette espèce ci.

USAGES ECONOMIQUES. Ses usages sont les mêmes que ceux du Muguet anguleux. Cependant, comme sa racine est plus grande, elle paraît aussi plus propre à être mise en usage.

CONVALLARIA multiflora.

veelbloemig Dalkruid.

Hoogduitsch. Vielblütiges Mayblümchen.

Engelsch. Sweet-Smelling Solomons Seal.

Bloeit May en Juny 2.

HEXANDRIA MONOGYMA. ZESMANNIGEN EENWYVICEN.

Natuurl. Rang volgens LINN. XI. Sarmentacea, Rankachtigen

GESLACHTS KENMERKEN. Corolla sex-fida, zes-spletige Bloemkrans (eene Bloem afzonderlyk en van voren gezien met de saamveréénigde Helmknopjes a.; op zyde b.) Bacca maculosa, 3-ocularis; geylekte Bezie, met 3 hokjes.

SOORTELYKE KENMERKEN. Foliis alternis, amplexicaulibus; met overdwarsche, den steel omvattende Bladen. Caule tereti, ronden steel (een gedeelte daar van aangewezen by c.) Pedunculis axillaribus, multifloris; de Bloemstelen oxelsgewyze, veelbloemig.

De vrucht of Bezie is even min als die van Conv. Polygonatum, geylekt, ook niet eer zy ryp is, zo als by andere soorten van dit geslacht plaats heeft. — Een vrucht-tak by d., eene bezie afzonderlyk e. het zaad f. De Bloemsteel is plat, waar van een gedeelte by g. Elke Bloemsteel heeft weder kleinder Bloemstelen, en maakt als een halve Zonnescherm (Cyma) uit: dezelve heeft van 3 tot 5 Bloemen, waarvan sommigen geheel tweelingsgewyze geplaatst zyn. — Deze soort, door de GORTER zeker niet genoeg onderscheiden van Conv. Polygonatum, zo als wy by de beschryving daar van zeiden, is door ST J. VAN GEUNS in zyn Spicilegium opgegeven, maar nog niet ten vollen erkend voor eene afzonderlyke soort; even gelyk LINNAEUS zelve daar aan getwyffeld heeft. — Deze zaak is egter door anderen voldoende beslist. — In de gelegenheid zynde, beide deze soorten in de begroeide Duinen langs den Scheveningschen Weg, waar zy op een afstand van slechts weinige voeten van elkanderen groeiën, en also in dezelfde soort van gronden, en in gelyke omstandigheden waar te nemen; is my derzelver soortelyk onderscheid duidelyk gebleken. — Behalven het verschil van Hoofd- en Bloemstelen, is de houding van beiden kennelyk onderscheiden. De C. multiflora is veel grooter en zwaarder van gewas, en de steng schiet veel hooger uit den grond. De Plant in vollen bloei zynde, en ook vervolgens, buigt zich op de helft geheel voorover, gelyk dezelve in deze gestalte verkleind is afgebeeld. Vele Planten recht opgehouden zynde, hebben eene lengte van 4 voeten. — De C. Polygonatum is byna rechtstandig; heeft een korten steng, en de bloemstelen en bladen beginnen dikwyls even boven den wortel. De Bloem is groter en fraaijer dan van de multiflora, welke laatste ook geen den minsten reuk heeft. De wortel der laatste is veel ranker en korter, en kruipt minder sterk voort. De Bladen zyn ook eenigzins vleugelachtig, zwaarder en sterker geribd, dan die van C. Polygonatum, welke meer recht opstaan. — De grootte der vruchten of bezieën van deze soorten is in eene omgekeerde evenredigheid van de grootte der Bloemen, want C. multiflora heeft, hoe zeer kleiner bloemen, groter vrucht dan C. Polygonatum, schoon deze weder groter bloemen heeft; de bezie van de eerste is zwarter van kleur en minder bedaauid, dan de laatste — Op de bovengenoemde Duinen groeit de C. multiflora veel zwaarder, dan in het Haagsche Bosch. — Eindelyk is 'er volgens de opmerking van FAVROD nog dit onderscheid, dat de Helmdraden van C. Polygonatum geheel glad; die van C. multiflora bezet zyn met witte hairjes.

GROEIPLAATSEN. In Boschen en op beschaduwde Plaatsen.

By HARDERWYK. In het HAAGSCHE BOSCH †. in de begroeide Duinen aan wederzyde van den SCHEVENINGSCHEN WEG †, by BREDA tuschen het Hout aan de oevers van Beckjes langs de Weiden †. — By de C. Polygonatum hebben wy gemeld, welke door de GORTER opgegeven plaats en tot deze soort zullen behoren.

HUISHOUDELYK GEBRUIK. Hier van wordt hetzelfde opgegeven als van C. Polygonatum, doch welker zwaarder wortel daar toe beter geschikt is.



Convallaria multiflora.



R O S A spinosissima.

Rosier très épineux.

Allemand. Vielstacheliche Rose.

Anglais. Bunet - Rose.

Franc. Rosier blanc des Dunes.

Fleurit en Mai et Juin. \bar{h} .

ICOSANDRIE POLYGYNIE.

Ord. Nat. de LINN. XXXV. *Sentiquéses.*

CARACTÈRES GÉNÉRIQUES. Pétales au nombre de 5. — Calice urcéolé, cinq file, charnu, étranglé au collet a. a. (On voit vers b. un Calice isolé avec les Etamines et les Pistils.) — Semences en grand nombre, hispides, fixées sis à la paroi intérieure du Calice.

CARACTÈRES SPÉCIFIQUES. Germes globuleux, glabres; c.; (couvert et avec les Semences vers d.) Pédoncules hispides; Tige et Pétioles très épineux.

Les Pétales sont blancs, échancrés au sommet et jaunâtres par dessous; on en a représenté un séparément vers e.; ils ont une odeur fort agréable. Vers f. on voit une semence avec ses poils. Les folioles, au nombre de neuf sur chaque pétiole commun, sont petites, ovales. Les aiguillons de la Tige et des Branches sont en forme d'aiguille, horizontaux, très rapprochés les uns des autres, inégaux en grosseur.

Le grand HALLER regardait cette espèce comme une variété du Rosier à feuilles de Pimprenelle (*Rosa pimpinellifolia* LINN.) La principale différence qui existe entre elles consiste, en ce que ce dernier a des Pédoncules glabres et des Pétioles un peu velus; tandis que le Rosier très épineux a des Pédoncules hérissés et des Pétioles fort chargés d'aiguillons; toutefois, REICHART avoit déjà observé que les Pédoncules glabres que des Pédoncules hérissés; d'après cela, je devrais croire que c'est le Rosier à feuilles de Pimprenelle que j'ai trouvé et non l'autre. — Quant à ce qui concerne les Pétioles, j'en ai aussi observé de ces deux sortes, quoique, cependant, les Pédoncules glabres ne fussent pas toujours accompagnés de Pétioles hispides, ce qui selon LINN. doit avoir lieu dans le Rosier à feuilles de Pimprenelle. C'est pourquoi on se rangera ici du côté de l'opinion d'EHRLHART et de SOWERBY, qui ont comparé, dans l'herbier même de LINN., les plantes séchées de ces deux sortes, indiquées par lui comme deux espèces différentes, les unes avec les autres et ont jugé qu'elles ne constituent point des espèces différentes, et que par rapport au caractère indiqué il existe souvent beaucoup de différence, ce qui, comme je l'ai déjà dit plus haut, a aussi lieu dans notre patrie.

NOTE DU TRAD. J'ose à peine élever une opinion contraire à celle des grands et illustres Botanistes nommés ci-dessus, je le dois, cependant, et je vais le faire avec toute la modestie qui me convient. Je crois que ces 2 Rosiers sont bien distincts l'un de l'autre et forment des espèces différentes, voici sur quoi je fonde mon opinion; c'est que j'ai trouvé en Suisse, ma patrie, et précisément aux endroits indiqués par mon immortel compatriote HALLER, le Rosier, qu'il indique au N. 1106 de son ouvrage intitulé *Historia stirp. indig. Helvetiae*; mais, ce Rosier n'est point le même que j'ai vu croître dans les dunes de cette République; voici les principaux points en quoi ils diffèrent. Le Rosier de HALLER, (que je soupçonne être le *Rosa pimpinellifolia* de LINN. et que je possède dans mon herbier,) diffère du Rosier des dunes en ce que 1. sa Tige est plus haute; 2. ses Fleurs sont plus grandes, un peu rougeâtres au bord des pétales et moins odorantes; 3. les aiguillons de la Tige et des Branches sont plus longs et plus épars. 4. Les folioles des feuilles sont plus allongées et ordinairement, au nombre de 11 sur chaque pétiole commun. 5. Enfin il ne se trouve que dans les endroits rocailleux. De plus, je puis assurer n'avoir jamais trouvé en Suisse le Rosier des dunes, ni dans ce pays le Rosier de HALLER. (FAVRE D.)

Cet arbrisseau varie beaucoup dans sa hauteur; car, il atteint quelquefois à peine la hauteur d'un pied, quoique fleurissant à merveille; d'autres fois il parvient jus-ques à la hauteur de 4 à 5 pieds.

LIEU NATAL. Dans les terrains élevés et secs.

Le long des bords intérieurs et gazonnés des dunes de la Hollande, (d'où il a proprement pris son nom) sur tout, derrière le WESTERHOUT ou le BRESAAP près de BEVERWYK †, à BLOEMENDAAL sur les Dunes de WILDHOEF †, entre OVERVEEN et ZANDVOORT †; au VOGELENZANG derrière WOESTDUIN †; dans les Dunes près de la HAYE le long des deux côtés du chemin qui conduit à SCHEVENINGEN †. A MAURIK sur le BIKKELENBERG dans la BETUWE et près de NIMÈGUE.

USAGES ECONOMIQUES. Comme ce Rosier croit en abondance dans les dunes et qu'il résiste aux Vents de Mer, Et: JN. VAN GEUNS avoit proposé pour cette raison de le planter dans nos dunes antérieures et le long de nos côtes, pour prévenir par ce moyen la trop grande mobilité des sables. Dans ce dessein (qui est fort approuvé et recommandé dans l'ouvrage de VIBORG, intitulé *Beschreibung der Sandgewächse*) il faut, autant que possible, arracher le Rosier avec une motte de terre et l'enfoncer dans le sable un peu plus profond qu'il ne l'était dans son lieu natal; cette transplantation réussit le mieux en Automne. (VIBORG) MILLER dit aussi qu'on peut aisément le multiplier par les racines; on a, cependant, dans notre pays eu beaucoup de peine à le faire croître dans les jardins.

R O S A spinosissima.

Duin Roze.

Hoogduitsch. Vieltachliche Rose.

Engelsch. Burnet - Rose.

Nederduitsche Bynamen. Sterk gedoornde Rozeboom; Pimpinel Roos.
Bloeit May en Juny h.

ICOSANDRIA POLYGYNIA, TWINTIGMANNIGEN VEELWYVIGEN.

Natuurl. Rang volgens LINN. XXXV. fenticosa, stekeligen.

GESLACHTS KENMERKEN. Petala 5, 5 Bloembladen. Calyx ureolatus, 5-fidus, carnosus, collo coarctatus; de Kelk kruikvormig, 5-splietig, vleesig, aan den bals zich vernaauwende, a. a. (een Kelk afzonderlyk met meeldraden en stampers by b). femina plurima, hispida, calycis lateri inferiori affixa; de Zaden veelvuldig, borstelbaarig, aan de binnenzijde van den Kelk vastgehecht.

SOORTELYKE KENMERKEN. Germinibus globosis, glabris; met kogel-ronde, gladde vruchtbeginsel. c (geopend, en met de Zaden d). Pedunculis hispida, caule petiolisque aculeatissimis; borstelharige Bloemstelen. zeer stekelige Hoofd en Bladstelen

De Bloembladen wit, van boven uitgerand, van onderen geelachtig; één afzonderlyk by e.; hebben een zeer aangename reuk. Een zaad met dezelfs haren, afzonderlyk by f. De blaadjes om de bladstelen zyn negen in getal, klein, eirondachtig. — De stekels aan den hoofd-steel zyn elsvormig, regt, horizontaal, zeer dicht by elkanderen, ongelyk van grootte. De groote HALLER hielt deze soort voor eene verscheidenheid van de Rosa pimpinellifolia, Pimpinel Roze. Het voornaam onderscheid tusschen beiden zou hierin gelegen zyn, dat de laatstgenoemde gladde Bloemstelen, en slechts ruwe Bladstelen zoude hebben, en de Duin Roze borstel harige Bloemstelen en zeer stekelige Bladstelen; doch REICHART heeft reeds aangemerkt, dat de Bloemstelen der hier afgebeelde soort, nu eens zonder, dan met stekels zyn, 't geen wy mede dikmaals is gebleken, schoon ik in onze Duinen meer gladde, dan scherp harige Bloemstelen heb aangetroffen, en ik zou alzoo moeten meenen, de Pimpinel Roze te hebben gevonden. — Wat de Bladstelen betreft; deze heb ik mede van beiderlei soort ontmoet; echter zonder dat de gladde Bloemstelen altoos met de ruwe Bladstelen gepaard gingen, 't geen volgens LINNÆUS aan de Pimpinel Roze zou plaats vinden. Men zal zich dus allezins mogen vereenigen met EINHART en met SOWERBY, die in het Kruidboek van LINNÆUS de gedroogde Planten van beide deze door hem opgegeven onderscheide soorten met elkanderen vergeleken heeft, dat zy geene verschillende soorten zyn, en dat omtrent de opgenoemde Kenmerken dikwyls veel verschil gevonden wordt, 't geen, gelyk ik reeds zeide, ook in ons Vaderland plaats heeft. — Deze Heester is zeer ongelyk van hoogte; somwylen naauwlyks één voet, en echter volkomen bloeiende, ten hoogsten 5 voeten.

Ik meen de volgende aantekeningen van den kundigen Vertaler FAVROD, die hierin met my verschilt, te moeten mededeelen, om' gelegenheid te geven tot nader onderzoek. — „Naauwlyks durf ik een gevoelen stuydig met zoo beroemde Plantkundigen, als hier boven genoemd zyn, bybrengen; ik meen dit echter te moeten doen, en wel met betamelyke zedigheid. Ik geloof namelyk, dat de beide gemelde Rozen 2 onderscheide foorten zyn; ik heb in Zwitserland, myn Vaderland, juist op die plaatsen, welke door myn onsterfelyken landgenoot HALLER zyn opgeteekend, de Roos gevonden, welke by No. 1106 van zyne *Historia stirp. indig. Helvetia* gemeld is; doch deze Roos is niet dezelfde, welke ik meen gevonden te hebben in de Duinen der Bataafsche Republiek. — De gemelde Roos van HALLER (die ik gis te zyn *Rosa pimpinellifolia* van LINN. en welke ik in myn Kruidboek bezit) verschilt hierin van *R. spinosissima*, dat 1. de steel hooger; 2. de Bloemen grooter, een weinig roodachtig aan den rand der Bloembladen, en minder welriekend; 3. de stekels van den steel en takjes langer en meer verspreid; 4. de blaadjes langwerpiger zyn en gewoonlyk ten getale van 11 aan elken bladsteel. 5. eindelyk, dat men die niet vindt dan op plaatsen met keifstentjes of schelpen bezet. — Verder kan ik verzekeren in Zwitserland nimmer de Duin-Roze, noch in dit Land de Roze van HALLER gevonden te hebben.”

GROEIPLAATSEN. Op hooge en drooge Gronden.

Aan den begroeiden voorkant der Hollandfche Duinen, van waar zy eigenaardig haren naam ontleent, vooral in de Duinen van WESTERHOUT of de BRESAAP by de BEVERWYK †, te BLOEMENDAAL op de Duinen van WILDHOEF †, tusschen OVERVEEN en ZANDVOORT †, in de VOGELZANG achter WOESTDUIN †, in de Duinen buiten 's HAGE ter wederzijde van den SCHEVENINGSCHEN Weg †. — Verder te MAURIK op den BIKKELENBERG in de BETUWE, en by NIMWEGEN.

HUISHOUDELYK GEBRUIK. Daar zy veel op de Duinen groeit, en de Zeewinden kan verdragen, vraagt ST. J. VAN GEUNS met regt, of men dezelve niet ter beplanting van onze voorduinen en stranden tot wering van verstuiving mede zou kunnen gebruiken. Tot dit oogmerk wordt zy zeer aangeprezen in VIBORG, *Beschreibung der Sandgewächse*, waartoe zy zoo veel mogelyk met een kluit aarde uitgestoken, en iets dieper in het zand moet gezet worden, dan zy te voren stond; welke verplanting het best in den Herfst geschiedt. MILLER zegt ook, dat zy door hare wortels zich spoedig laat voorttellen, doch men heeft dezelve in ons Vaderland dikwyls zeer bezwaarlyk in Hoven kunnen kweeken.



Rosa spinosissima. f

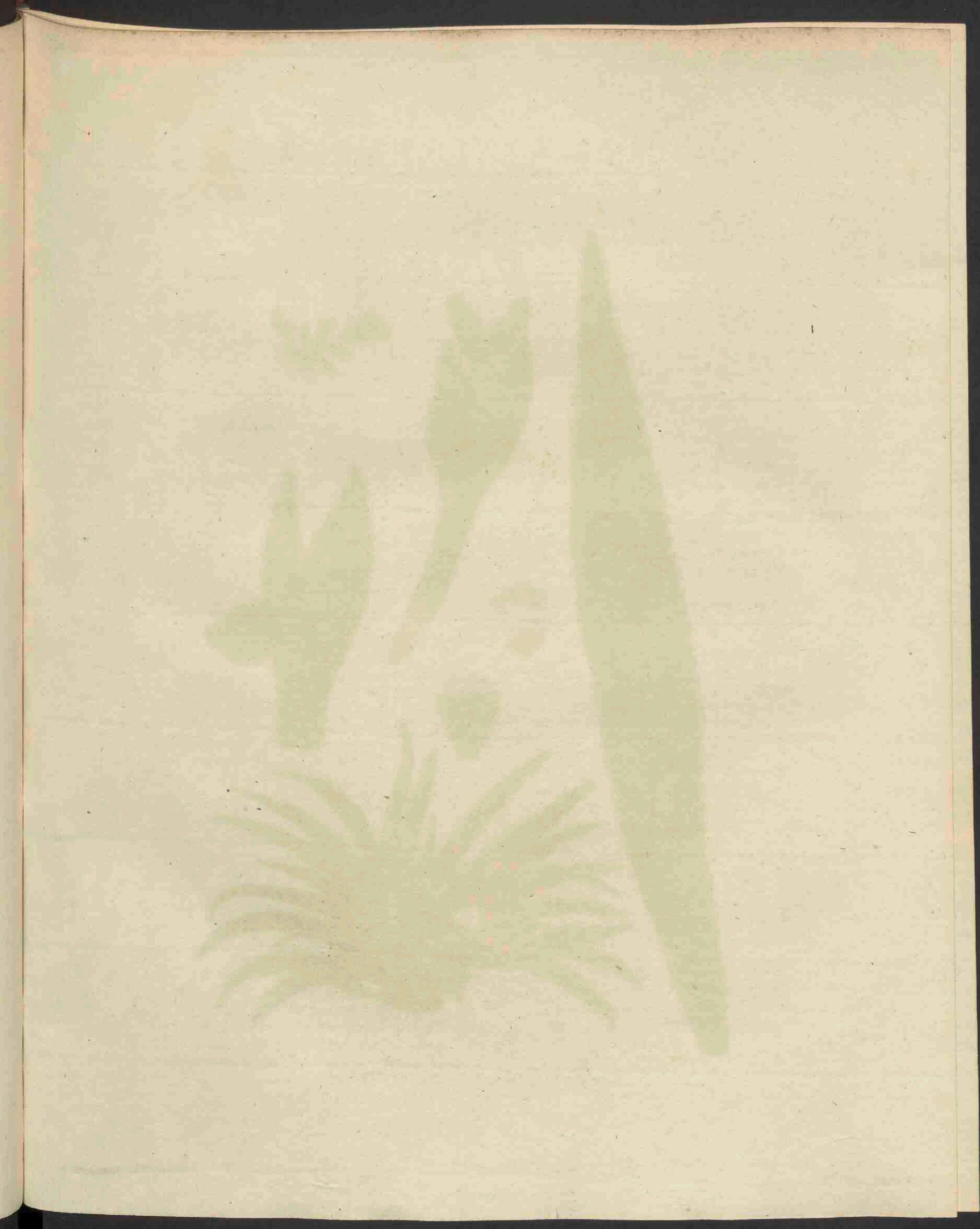



Stratiotes *Aloides.*

S T R A T I O T E S Aloides.

Gemeene Krabbe-schaar.

Hoogduitsch. Europaeische Krebs-scheere, Wasfer-Aloë.

Engelsch. Water-Aloë, Fresch water soldier.

Nederduitsche Bynamen. Water-ook Moeras-Aloë, Krabben-klaauw, Ruiters-kruid, Water-Ruiters, Scheeren, Kaarden, en by de Groningers Stikel-Kreufen.

Bloeit Juny en July 2.

POLYANDRIA HEXAGYNIA, VEELMANNIGEN ZESWYVIGEN.

Natuurl. Rang volgens LINN. I. Palmae, Palmen; volgens A. L. DE JUSSIEU, clasf. IV. Ord. IV. Hydrocharides.

GESLACHTS KENMERKEN. Spatha diphylla, Bloemscheede van twee Bloembladen. Perianthium 3-fidum, 3-spletig Bloemdekfel. Petula 3, 3 Bloembladen. Bacca 6-ocularis, infera; 6-hokkige Bezie, onder de Bloem.

SOORTELYKE KENMERKEN: Foliis ensiformibus, ciliato-aculeatis; met zwaardvormige Bladen, wenkbrauwigewyze met stekeltjes bezet.

By A. eene Plant in haar geheel verkleind afgebeeld. By B. een steng met de Bloemscheede in zyne natuurlyke grootte a. Bloemdekfel of Kelk b. en met de geopende Bloem by c., waarin de meeldraden en stampers zigbaar zyn: de laatsten afzonderlyk by d. De Bloemscheede met de ryp geworden Vruucht, welke als dan voorover buigt, en buiten de Bloemscheede komt, by e. De zeshokkige Vruucht horizontaal doorgesneden f. Het Zaad g. Een Blad in zyne natuurlyke grootte h. — De zware Bloemscheede, gelykende naar de schaar van een Kreeft of Krabbe, heeft de Plant onder den rang der Palmen doen plaatsen; deze scheede is gelyk de bladen met stekeltjes gewenkbraauwd. De bladen ten getale van 50 tot 80, komen allen uit één stoel voort, en geyen der Plant de gedaante van eene Afrikaansche Aloë. Zy heeft vele, lange en dunne wortels, waarop de Plant dryft: zy is meest geheel onder water, en de stevige Bloemscheede, rustende op den steng, die tuschen de bladen uit derzelve stoel voortkomt, beschermt de slappe en tengere Bloembladen.

Vele Plantkundigen in Duitschland hebben deze Plant dikwyls, en ROTH bestendig, tweehuizig bevonden, waar onder WILLDENOW haar ook schynt te zullen brengen, en Suckow reeds heeft gesteld. Deze Plant behoort geheel in ons Vaderland t'huis; doch hoe velen ik ook tot dit oogmerk onderzocht heb, is my nooit eene tweehuizige voorgekomen. Wy meenen hier om aan het tweeslachtige der Plant niet te mogen twyffelen; veelligt zal zy in Duitschland, waar men ook sonwylen onvruchtbare Helmknopjes aan dezelve heeft opgemerkt, minder haren eigenaartigen grond en water vinden dan in onze Republick.

Ten bewyze van onpartydigheid meld ik, dat alle de Planten door FAVROD onderzocht, in de lage en moerasfige gedeelten zoo van het Sticht als van Holland, door Hem bevonden zyn, tweehuizig te wezen, dat is of geheel manuelyk, of geheel vrouwelyk; en dat hy nimmer eene heeft aangetroffen, welke tweeslachtig was.

GROEIPLAATSEN. In zoet water-stroomen en slooten.

In het Departement CRONINGEN †, in VRIESLAND †, doch meer in den Woud-dan Kleikant. In OVERYSSEL, vooral by ZWARTSLUIS †. In den Ouden Yssel by UILENPAS †, om UTRECHT † in de BETUWE †, in de GRIFT tuschen ARNHEM en NIMWEGEN. † Buiten LEYDEN langs de Sloot-cingels, de GROENESTEEG en by ENDEGEEST †. Te NOODDORP by DELFT †, om ROTTERDAM, OVERSCHIE, SCHIEDAM †. — Verder te VEENENDAAL, HARDENBROEK, ABROUDE, MAARSEN, ZUILEN, LOPK, WYK by DUURSTED, KUILENBURG, LEERDAM, BUREN, OUDEWATER, GOUDA, HAASTRECHT; ook om HAARLEM, 's HAGE, NIEUWKERK, YSSELMOND, het OVERMAASCHE, en elders.

HUISHOUDELYK GEBRUIK. De Plant wordt in Duitschland opgezameld en klein gehakt aan de Zwynen te eten gegeven. (EHRHART) Met gewoon voeder vermengd, een geneesmiddel tegen de Droes der Paarden. (DE GORTER) De Plant voedt eene menigte Insecten. Men moet uit hoofde van de stekelige bladen zich wachten, blootvoets te gaan in Slooten, waarin zy groeijen. (*Fl. succ.*) Zy is gemakkelyk in Vyvers over-te brengen. (MILLER.)

STRATIOTES Aloïdes.

Stratiote aloïde.

Allemand. Europäische Krebs scheere. Wasser-Aloë.

Anglais. Water-Aloë. Fresh water foldier.

Français. Aloës d'Europe. Aloës aquatique.

Fleurit en Juin et Juillet 4.

POLYANDRIE HEXAGYNIE.

Ord. Nat. de LINNÉ L. Palmiers. — *Ord. Nat. de A. L. JUSSIEU*, Classe IV.

Ord. IV. Hydrocharides.

CARACTÈRES GÉNÉRIQUES. Spathe *diphylle*. — Périanthe *trifide*. — Corolle *tripétalée*. — Baie *sexloculaire, infère*.

CARACTÈRES SPÉCIFIQUES. Feuilles *ensiformes, garnies en leurs bords d'aiguillons en forme de cils*. Vers A. on a représenté une plante entière, mais rapetissée. On voit vers B. une Tige de grandeur naturelle avec le Spathe; le Périanthe vers b., la Fleur ouverte vers c., dans laquelle on voit les Etamines et les Pistils; ces derniers sont représentés séparément vers d. On voit vers e. le Spathe avec le fruit, qui étant parvenu à sa maturité se penche en avant et sort du Spathe. Vers f. le fruit sexloculaire coupé horizontalement. La Semence vers g. Enfin une Feuille dans sa grandeur naturelle vers h. — Le Spathe qui est assez grand et ne ressemble pas mal à une pince d'écrevice ou de crabe a fait ranger cette plante parmi les Palmiers; ce Spathe est garni, de même que les Feuilles, d'aiguillons en forme de cils. Les Feuilles, qui sont au nombre de 50 à 80, partent toutes du collet de la Racine, et donnent à cette plante l'apparence d'un Aloës d'Afrique. Elle a plusieurs racines longues et minces, avec lesquelles la plante nage dans les eaux; elle est ordinairement presque entièrement submergée, et le Spathe, qui est raide, s'appuyant sur la Hampe qui sort d'entre les feuilles et du même collet qu'elles, défend la mince et délicate Corolle.

Plusieurs Botanistes Allemands ont, souvent, (et ROTH toujours) trouvé cette plante dioïque; il paraît que telle est l'opinion de WILLDENOW, et que telle fut aussi celle de SUCKOW; j'ai observé un certain nombre d'individus de cette plante, qui est tout à fait indigène à notre patrie, à dessein de m'assurer si elle était réellement hermaphrodite ou non, je n'ai jamais pu réussir à en trouver un seul qui fut dioïque; c'est pourquoi je ne puis pas mettre en doute qu'elle ne soit effectivement hermaphrodite; il peut arriver qu'elle soit dioïque en Allemagne, où on lui a observé, quelquefois, des Etamines stériles, parceque, peut être et le sol et l'eau lui sont là moins favorables que dans notre République.

NOTE DU TRAD. Tous les individus de cette espèce que j'ai observés dans cette République, soit dans les lieux bas et marécageux du Département d'Utrecht, soit dans ceux de la Hollande, étaient tous dioïques, c'est-à-dire, tout-à-fait mâles, ou tout-à-fait femelles. Je n'ai même jamais eu occasion d'en rencontrer qui renfermasent les deux sexes. (FAVROD.)

LIEU NATAL. Dans les eaux douces et tranquilles.

Dans le Département de GRONINGUE †, en FRISE †; dans l'OVERYSSEL, sur tout, près de ZWARTSLUIS †. Dans le vieux Yssel près d'UILENPAS †; autour d'UTRECHT †; dans la BÉTUWE †; dans le GRIFT entre ARNHEM et NIMÈGUE †. Autour de LEIDE, le long du GROENESTEERG et près d'ENDEGEEST †; à NOODDORP près de DELFT †. — Outre cela, à VEENENDAAL, à HARDENBROEK, ABKOUDE, MAARSEN, ZUILEN, LOPIK, WYK TE DUURSTEDE, KUILENBURG, LEERDAM, BUREN, OUDEWATER, GOUDA, HAASTRECHT; ainsi que dans les environs d'HARLEM, de la HAYE et ailleurs.

ADD. DU TRAD. Cette plante est aussi assez commune autour de ROTTERDAM, OVERSCHIE, SCHIEDAM, NIEUWERK, YSSELMOND et de l'autre côté de la Meuse. (FAVROD.)

USAGES ÉCONOMIQUES. En Allemagne on récolte cette plante et on la hache menu pour la donner à manger aux Cochons. (EHRHART.) Si on la mélange avec le fourrage ordinaire elle peut servir de spécifique contre le gourme des Chevaux. (DE GORTER.) Elle sert de nourriture ou de retraite à une multitude d'Insectes.

A cause de ses feuilles piquantes on doit prendre garde à ne pas marcher à pieds nus dans les fossés où elle croit. (*Fl. Succ.*) Il est très facile de la transporter dans des Viviers. (MILLER.)

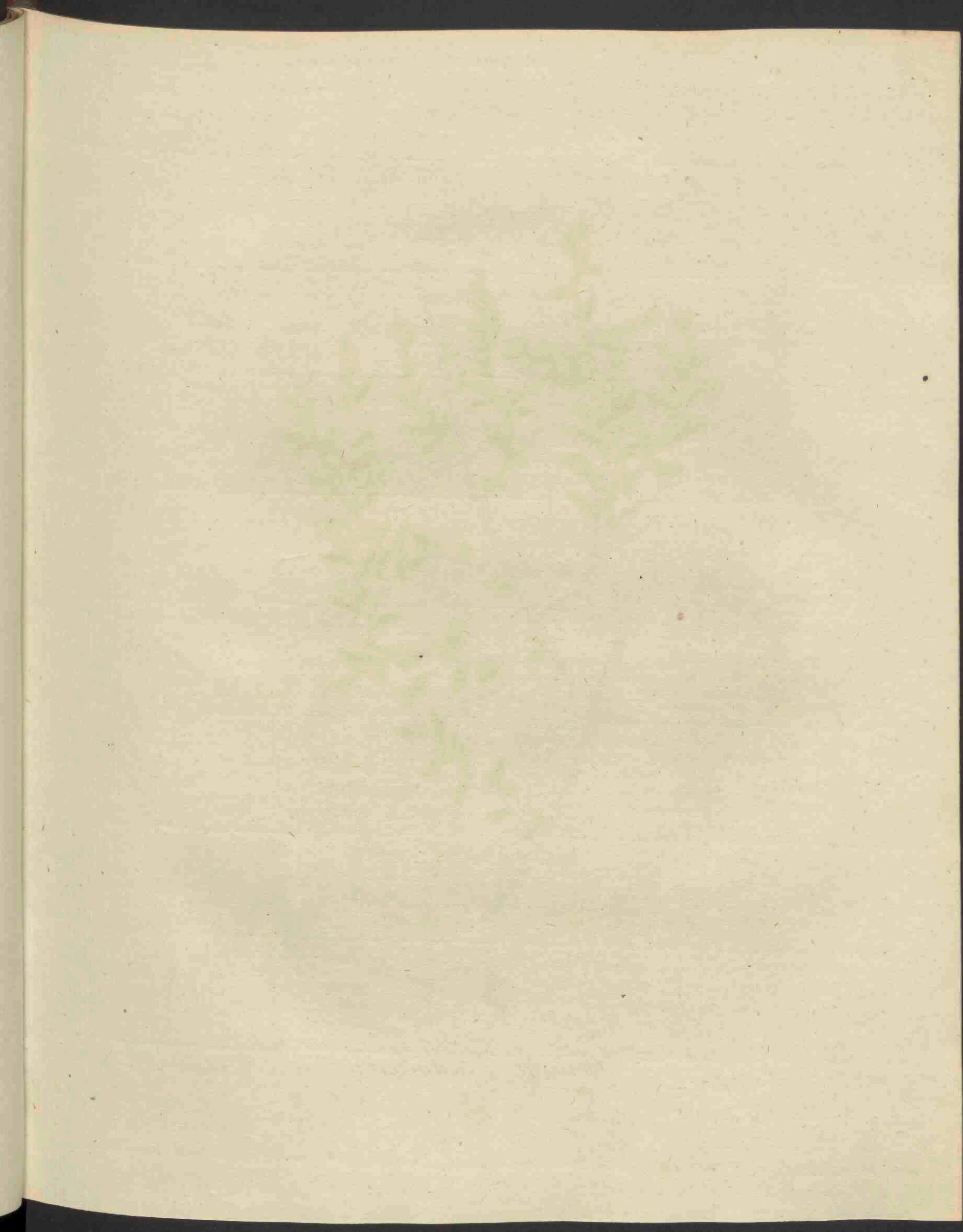



Genista anglica.

GENISTA *anglica.*

Engelsche Genista.

Hoogduitsch. Englischer Ginster.

Engelsch. Needle Furze or Petty-whin.

Nederd. Bynamen. Kleine stekende Brem, Katten-doorn, in het *quartier van Zutphen* Henkel-doorn, en by de *Groningers* Stekel-heide.

Bloeit Mey en Juny h.



DIADELPHIA DECANDRIA, TWEEBROEDERLYKEN TIENMANNIGEN.

Natuurl. Rang volgens LINN. xxxii. *Papilionaceæ*, Vlinderbloemigen.

CESLACHTS KENMERKEN. Calyx 2-labiatus: $\frac{2}{3}$ dentibus binis superioribus brevissimis, Kelt met twee lippen; hebbende de bovenste lip twee, de onderste drie tanden, welke twee boven-tanden zeer kort zyn a (vergroot b.) Vexillum oblongum, totum reflexum; het vlagje langwerpig, geheel omgebogen. Pistillum carinam deprimens, de stamper den kiel nederdrukkende. (Eene Bloem afzonderlyk van voren gezien c. op zyde d.)

SOORTELYKE KENMERKEN. (volgens *WILDENOW*) Spinis simplicibus compositisve, met enkele of zamengestelde doornen. Ramis floriferis inermibus; de bloemdragende takken ongewapend. Foliis oblongis, glabris; langwerpige, glatte bladen. Racemis foliosis, bladryke ranken. Corollis glabris, glatte Bloemkransen.

Meeldraden en stamper met den kelt vergroot e. Vruchtbeginsel, na dat de Bloem heeft uitgebloeid f. Rype peul g, zich openende by h. Het Zaad i. Zy heeft eenige zamengestelde Doornen, zoo als by k. k. De Blaadjes zyn zeer kort; de Bloemen maken somwylen een Bloemhoofdje uit. De Bloemtakken zyn niet altoos ongewapend, maar meest van onderen gedoorn. ROTH zegt, dat de jonge takjes wel zeer doornig, maar enkele; en de oudere takken dubbele doornen hebben. Dit Heeftertje hoog 2 voeten.

GROEIPLAATSEN. Op Heivelden en hooge gronden.

Buiten *ZWOL* †, *HARDERWYK* †, by *UILENPAS* †, *UTRECHT*, vooral boven de *BILT* by *ZEYST* †, by *KOELHORST* naby *AMESFOORT* †, *NAARDEN* †, by 's *HAGE* op het Binnenduin, liggende voor *ZORGVLIEET* †, ook op het Binnenduin by *LOOSDUINEN* †. — Verder op 't Heideveld by *HAREN* in het *WITTE VEEN*, en by den *HARENDER-MOLEN* buiten *GRONINGEN*; op vele plaatsen en Heivelden in de wouden van *VRIESLAND*; in de Duinylakte de *MEENTE* by de *KOOG* op *TEXEL*; in eene ruigte by de Duinen onder *GROET*; tusschen *POPPEN* en *HENGEL*; by *NIMWEGEN* en op vele andere Heigronden.

HUISHOUDELYK GEBRUIK. Als schadelijk op Weilanden door *BRUGMANS* opgegeven. en is hiervan nog geen nuttig gebruik bekend.

G E N I S T A *anglica.*

Genêt anglais.

Allem. Englischer Ginster.

Anglais. Needle Furze or Petty-whin.

Français. Genêt mineur. Genêt d'Angleterre.

Fleurit en Mai et Juin F_2 .

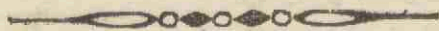

DI A D E L P H I E D E C A N D R I E.

Ord. Nat. de LINNÉ. XXXII. *Papilionacées.*

CARACTÈRES GÉNÉRIQUES. *Calice* à 2 lèvres dont la supérieure a deux dents et l'inférieure 5; les deux dents supérieures qui sont fort courtes sont représentées vers *a.* et agrandies vers *b.* — *l'Étendart* est oblong et tout-à-fait réfléchi. — Le *Pistil* s'appuie sur la *Carène.* On voit vers *c.* une Fleur séparée et vue par devant, et vers *d.* vue de côté.)

CARACTÈRES SPÉCIFIQUES. (Suivant WILLDENOW.) *Epines* simples ou composées. — *Rameaux* florifères sans épines. *Feuilles* oblongues, glabres. *Grappes* feuillées. *Corolles* glabres.

On a représenté les *Étamines* et le *Pistil*, avec le *Calice* vers *e.*, le tout agrandi. vers *f.* on voit le *Germe* tel qu'il est après la fleuraison. vers *g.* on voit le *Légume* mûr, et s'ouvrant vers *h.* La *Semence* se voit vers *i.* La plante a quelques épines composées, comme on le voit vers *k.* *k.* Les *Feuilles* sont très courtes. L'assemblage des *Fleurs* forme quelquefois une sorte de tête. Les *Rameaux* florifères ne sont pas toujours sans armes; mais, par fois, garnis d'épines, surtout, vers le bas. ROTH dit que les jeunes *Rameaux* ont bien des épines, mais qu'elles sont simples; tandis que les vieux *Rameaux* ont des épines doubles. Ce sous-arbrisseau s'élève jusqu'à la hauteur de 2 pieds.

LIEU NATAL. Dans les bruyères et les terrains élevés et sablonneux.

Autour de ZWOL †, HARDERWYK †, près d'UILENPAS †, d'UTRECHT, surtout, autour du BILT du côté de ZEYST †; près de NAARDEN †, dans le voisinage de la HAYE dans les Dunes intérieures du côté de ZORGVLIET †; ainsi que sur les Dunes intérieures du côté de LOOSDJIJNEN †. — Outre cela, dans les bruyères près de HAREN au WITTE VEEN et près de HARENDEKER-MOLEN autour de GRONINGUE; dans plusieurs endroits et bruyères dans les bois de la FRISE; dans la plaine des Dunes, nommée de MEENTE près de KOOG dans l'île de TEXEL; dans un endroit raboteux près des Dunes au dessous de GROET; entre POPPEN et HENGEL; près de NIMÈGUE et en plusieurs autres endroits couverts de bruyères.

ADD. DU TRAD. Ce sous-arbrisseau croit en abondance du côté de COELHORST dans le voisinage d'AMESFORT. (FAVRÉ)

USAGES ÉCONOMIQUES. BRUGMANS la regarde comme nuisible dans les prairies; on n'a point encore jusqu'ici découvert l'usage domestique de cette plante.

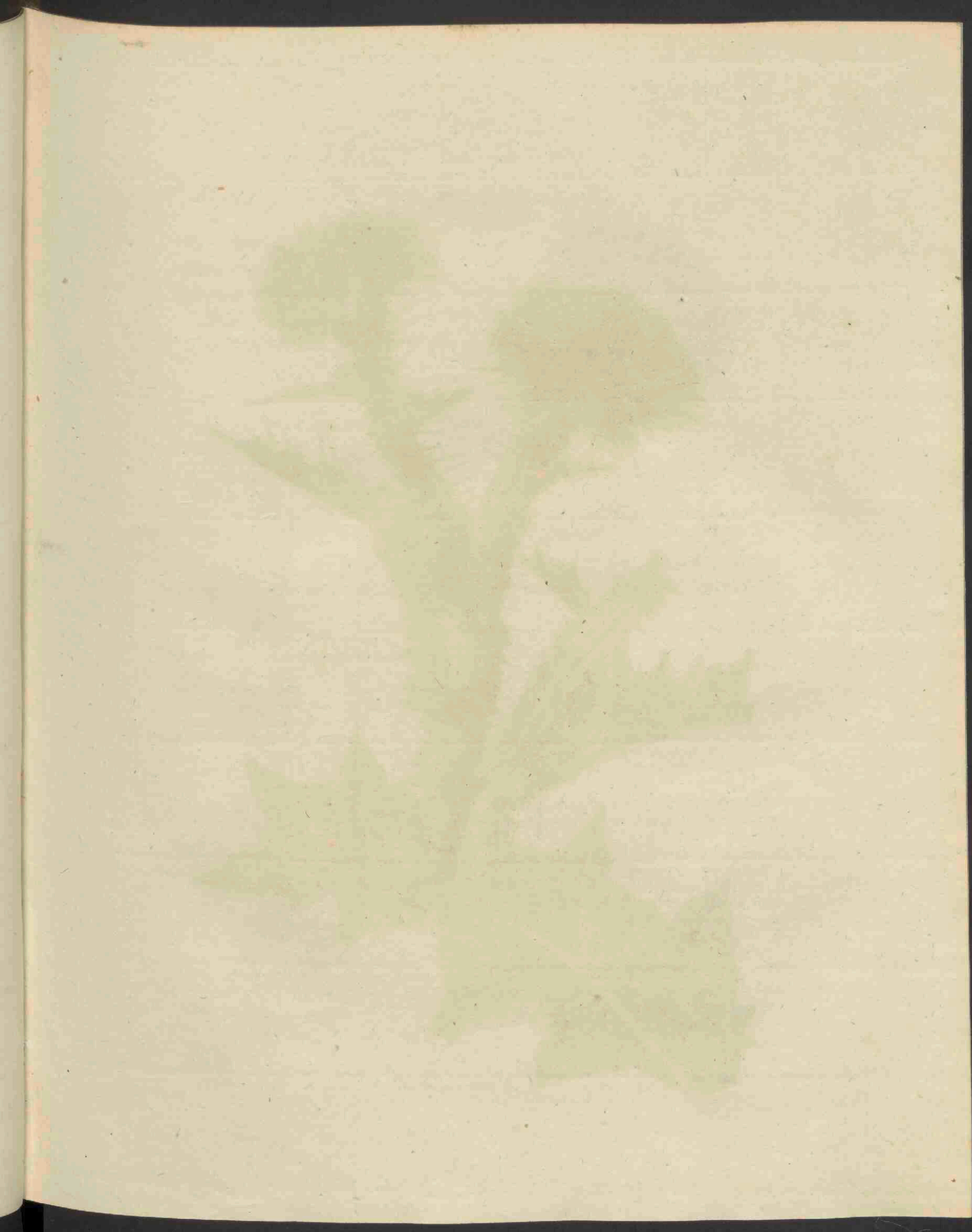



Onopordum Acanthium.

ONOPORDUM Acanthium.

Witte Weg-Distel.

Gewoonlyk. Acanthium.

Hoogduitsch. Gemeine Krebsdistel.

Engelsch. Cotton Thistle.

Bloeit July en Augustus 3.



SYNGENESIA, POLYGAMIA ÆQUALIS. ZAMENTELENDEN,
GELYKE VEELWYVERY.

Natuurl. Rang volgens LINN. XLIX. *Compositæ*, Zamengestelden.

GESLACHTS KENMERKEN. Receptaculum favosum, *het ontvangbed gelykende naar een konigraat.* (Een gedeelte daarvan by a.) Calycis squamæ mucronatæ, *de schubben van den Kelk scherppuntig, (eene schub afzonderlyk b.)*

SOORTELYKE KENMERKEN. Calycibus squarrosus, Squamis patentibus; *met scherppgeschubde Kelken, wier schubben wyd van een staan.* Foliis ovato-oblongis, sinuatis; *Bladen langwerpig als een eyrond, met inhammen.*

Een Bloempje afzonderlyk c. Het rype zaad d. Een blad afzonderlyk by A. — De steel heeft regte vleugels, die tegen den Kelk oploopen; ook hebben de bladeren vleugels die langs den steng nederwaarts loopen, en welke even als de bladeren en derzelyer inhammen getand zyn, hebbende elke tand een scherpen doorn. De Bladen zyn met een witten vilt bedekt. Het vruchtbed heeft vierhoekige cellertjes, gelykvormig aan die der Byen, welke aan de randen bezet zyn met geknotte schilfertjes veel korter dan de zaden: de laatsten zyn gekroond met pluis, vastzittende en als hoofdharen. De Plant is hoog 6 voeten.

GROEIPLAATSEN. In ruigten en op hooge onbebouwde Plaatsen.

By HARDERWYK, RHEENEN, NIMWEGEN, aan den voorkant der Duinen; als te OVERVEEN buiten HAARLEM, te KATWYK aan RHYM en aan ZEE, buiten 's HAGE, en op vele andere Plaatsen.

KRACHT EN GENEESKUNDIG GEBRUIK. Het uitgereste sap dezer Plant is eerst door BORELLUS, vervolgens door STAHL, GOELICKE en ELLER aangeprezen, welke zeer goede gevolgen hier van gezien hebben in kankerachtige gebreken. (MURRAY.)

HUISHOUDELYK GEBRUIK. Het vruchtbed kan men gelyk den stoel van Artischokken tot spijsze gebruiken, welke even smakelyk is: (LINN. GMELIN en anderen,) ook zyn de wortels en jonge uitspruitfels eetbaar; (GMELIN) en zouden te Rome gegeten worden. (MATTUSCHKA.) Van het Zaadpluis maakt men het zoogenoemde Disteldoek, bekend in Picardie onder den naam van *Etoffes de Chardon*: (GESNER, MATT.) ook dit pluis te gebruiken tot het vullen van Kussens, Matrasfen en Klederen. (St. J. v. GEUNS.) De Bloemen kunnen dienen tot het stremmen van Melk, en zyn aangenaam aan de Byen. (GLEBITSCH. MATT.) Volgens FAVROD van de zaden eene genoegzaam overvloedige Oly te verkrygen, bekwaam om te branden. Het Vee verwerpt de Plant minder, om dat het daarin geen sinaak heeft, dan wel om derzelyer scherpe doornen. (FAVROD.)

ONOPORDUM Acanthium.

Onoporde Acanthin.

Pharm. Acanthium.

Allemand. Gemeine Krebsdistel.

Anglais. Cotton Thistle.

Français. Pet d'ane ou Pédane à feuilles d'Acanthe.

Fleurit en Juillet et Août ♂.



SYNGÉNÉSIE POLYGAMIE ÉGALE.

Ord. Nat. de LINNÉ XLIX. Composées.

CARACTÈRES GÉNÉRIQUES. Réceptacle alvéolaire. (On en voit une partie vers *a.*) —
Écailles du Calice pointues. (Vers *b.* on voit une de ces écailles.)

CARACTÈRES SPÉCIFIQUES. Calices raboteux, à écailles ouvertes. — Feuilles ovales,
oblongues, sinuées.

Vers *c.* on voit un des Fleurons; vers *d.* une Semence mère; et une Feuille séparée vers *A.* —

La Tige a des ailes droites qui courent jusques sous le Calice: les Feuilles ont aussi des ailes
qui courent de haut en bas le long de la Tige, lesquelles, ainsi que les Feuilles et leurs sinuosités,
sont garnies de dents terminées toutes par un aiguillon aigu. Les Feuilles sont couvertes
d'un duvet blanchâtre. Le Réceptacle est formé de cellules quadrangulaires semblables aux
alvéoles des abeilles. — La plante a environ 5 à 6 pieds de hauteur.

ADD. DU TRAD. Les Semences sont couronnées par des aigrettes fesfiles et capillaires.
Les alvéoles du Réceptacle sont garnies en leurs bords de paillettes tronquées, beaucoup plus
courtes que les Semences. (FAVROD.)

LIEU NATAL. Dans les endroits raboteux et dans les terrains élevés et incultes.

Près d'HARDERWYK, RHEENEN, NIMÈGUE, le long de la lisière antérieure des Dunes,
comme à OVERVEEN, près d'HARLEM, à KATWYK sur le RHIN et sur la MER; autour de la
HAYE et en divers autres endroits.

VERTUS ET PROPRIÉTÉS MÉDICALES. Le suc exprimé de cette plante a été vanté d'abord
par BORELLUS, ensuite par STAHL, GOELICKE, ELLER et HALLER, qui ont tous été témoins
des heureux effets de ce suc dans les ulcères cancéreux. (MURRAY.)

USAGE ÉCONOMIQUE. On peut en manger le Réceptacle, comme on mange celui des
Artichaux, qu'il égale en bon goût. (LINN. GMELIN et d'autres.) Les racines mêmes et les jeu-
nes pousses sont aussi mangeables, (GMELIN) et au rapport de MATTUSCHKA on les mange
effectivement à Rome. On fabrique avec les aigrettes une étoffe connue en Picardie sous le nom
d'Étoffe de Chardon, (GESNER, MATTUSCHKA); on peut encore se servir de ces aigrettes pour en
remplir des coussins, des matelas, et en guise de ouate pour en garnir les habillemens. (ET. J.
VAN GEUNS.) Les fleurs peuvent servir à faire cailler le lait, et sont fort agréables aux abeilles.
(GLEBITSCH, MATT.) On peut retirer des Semences une huile grasse, assez abondante et
bonne à brûler. (FAVROD.) Les bestiaux ne mangent pas cette plante; ce n'est point, cepen-
dant, qu'ils ne la trouvent pas de leur goût; mais, les aiguillons forts et piquans dont elle est
armée les en repoussent. (Favrod.)

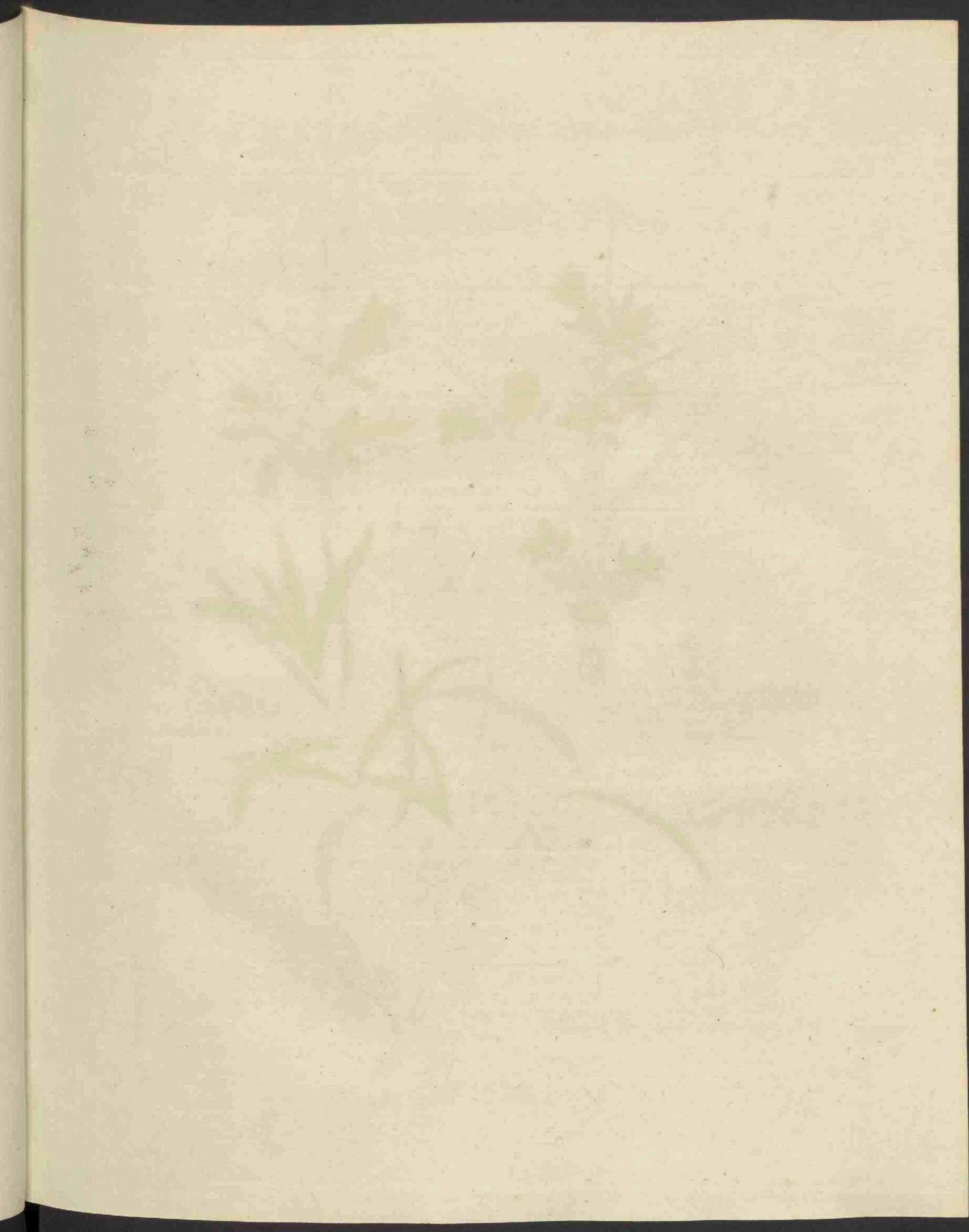

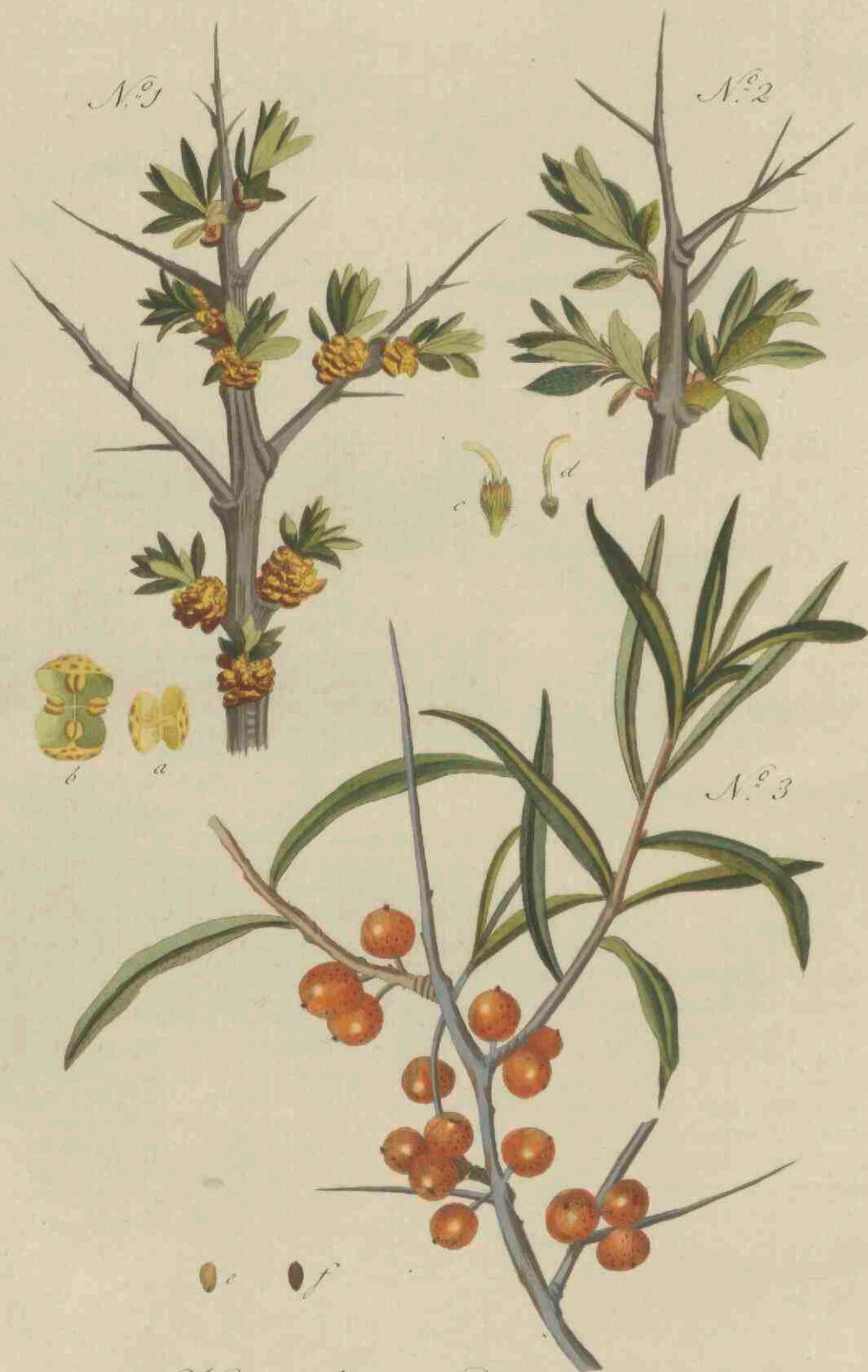

Hippophaë *Rhamnoides*.

HIPPOPHAE Rhamnoides.

Gemeene Duin-doorn.

Hoogduitsch. Wegdornartige Zanddorn.

Engelsch. Sallow-Thorn.

Nederduitſche Bynamen. Katten-doorn, Europiſche Duinbeſfen, Schijt-bezien.

Bloeit. April en May; de vrucht ryp in September of October d.

DIOECIA TETRANDRIA, TWEEHUIZIGEN VIERMANNIGEN.

Natuurl. Rang volgens LINN. XVI. Calyciflora, Kelk-bloemigen.

GESLACHTS KENMERKEN. *Mannelijke Bloem.* Calyx 2-partitus, Corolla 0; Kelk in twee gedeeld, zonder Bloemkrans. (Eene Bloem afzonderlyk en vergroot a meer geopend b.)

Vrouwelijke Bloem Calyx 2-fidus, Corolla 0; 2-spletige Kelk, zonder Bloemkrans (Eene Bloem afzonderlyk en vergroot c.) Stylus 1, één Stamper, (afzonderlyk en vergroot d.) Bacca monosperma, Bezie met één zaad.

SOORTELYKE KENMERKEN. Foliis lanceolatis, met lancetvormige Bladen.

By No. 1. een tak van eene bloeiende Mannelijke; by No. 2. een tak van eene bloeiende Vrouwelijke Plant: beiden bloeijen, wanneer de Bladen beginnen uit te komen. By No. 3. een vrucht-tak met volwasene Bladen. Het zaad nog in zyn vliesje beſloten by e. daarvan ontdaan by f. De Mannelijke Bloemen groeijen dicht op elkander, en maken onderscheide bundeltjes uit, die verſpreid en tegen de takjes, oxelsgewyze en onder de uitkomende Bladen geplaatst zyn. De Mannelijke Kelk-blaadjes zyn met roestkleurige vlakjes of puistjes bezet, te zien by b. De Helmknopjes byna vastzittende. — De Vrouwelijke Bloemen zyn alleen en op zich zelve digt by den tak tusſchen de Bladen geplaatst; derzelyer Kelk is eenigzins ruig. De vrucht is geſpikkeld, als een gouden Pepin-appel, en blyven winters aan den Heeſter zitten. — De Bladen aan de randen eenigzins omkrullende, zyn van boven donkergroen, en van onder met een witten zilverachtigen vilt bezet: ook zyn ze meest met roestkleurige vlekjes geſpikkeld, vooral wanneer zy nog zeer jong zyn. — De doornen worden dikwyls aan jonge takken niet gevonden; in oudere planten zyn zy hard, lang, ſcherp-puntig en op zich zelve ſtaande, en weder met één of meerder kleinder doornen bezet. — Deze Heeſter hoog tot 6 en 8 voeten, en hooger.

VERSCHEIDENHEID. Met roode vruchten.

GROEIPLAATSEN. In Duingronden.

Zy groeit overal in de lagere gedeelten onzer Duingronden in groote menigte, zoo dat enkele Valleyen hiermede geheel bedekt zyn; doch zoo verre my bekend is, wordt zy in geene andere gronden van ons Vaderland gevonden.

De *Verſcheidenheid*, zegt PH. MILLER in zyn *Gard. Dict.*, in Holland op Zandheuvelen gevonden te hebben.

HUISHOUDDELYK GEBRUIK. Aan den Bothniſchen Zee-boezem worden van de Beſfen een Gely gemaakt, die als ſaus by verſchen Viſch gebruikt wordt, hebbende den ſmaak van wrangen Wyn (LINNÆUS): ook by de Mongolen tot een nagerecht bereid. (PALLAS.) Het verdient beproefd te worden, of deze Beſfen geen ſap zouden opleveren, dat als Azyn zou kunnen gebruikt worden. (*Swed. Abh. th. VII*) — Zeer dienſtig tot het aanleggen van levendige Heggen; en worden de takken onder de *Katwyken* en *Scheveningen* veel gebruikt, om de aarden-wallen rondom de Akkers te dekken en te beveiligen. — De Bladen en Takken ſchynen tot Verwen te kunnen gebruikt worden, en zouden met Aluin en Yzer-Vitriool eene licht en donker bruine Verw opleveren. (SUCKOW) — De Bladen worden door Schapen, en vooral door Geiten gaarne gegeten, die de doornen wel weten te vermyden. (*Swed. Abh.* GUNNER.)

Deze Heeſter laat zich moeielyk door Zaad voorttelen, en is volgens LINNÆUS buiten zyne natuurlyke Groeiplaats meestal onvruchtbaar, 't geen ook in ons Vaderland is waargenomen. Volgens MILLER beter van ſtek, dan door den wortel voort te kweeken, en hier toe den ſtek in den Herſt in den grond te zetten, en na 2 jaren te verplanten. Deze Heeſter, welks wortels diep gaan en zich ver uitbreiden, kan van uitnemenden dienſt zyn ter beplanting van Stuiſduinen, om derzelyer verſtuiving tegen te gaan, waartoe dezelve door VIBORG inzonderheid wordt opgegeven.

HIPPOPHAE Rhamnoides

Griset Rhamnide.

Allemand. Wegdornartige Zanddorn.

Anglais. Sallow-Thorn.

Français. Griset à feuilles de Nerprun.

Fleurit en Avril et Mai, *mûrit* en Septembre et Octobre. 52.

DIOECIE TÉT RANDRIE.

Ord. Nat. de LINN. XVI. Caliciflores.

CARACTÈRES GÉNÉRIQUES. *Fleurs mâles.* Calice biparti. — *Corolle* nulle. (On voit vers *a.* une Fleur agrandie, et plus ouverte vers *b.*) *Fleurs femelles.* Calice bifide. — *Corolle* nulle. (Vers *c.* on voit une de ces Fleurs agrandie.) — *Style* unique, (agrandi vers *d.*) — *Baie* monosperme.

CARACTÈRES SPÉCIFIQUES. *Feuilles* lanceolées.

Vers le No. 1. on a représenté une branche d'une plante mâle fleurie, et vers le No. 2. une branche de la plante femelle aussi en fleurs; les 2 sexes fleurissent lorsque les feuilles commencent à se développer. Vers le No. 3. on voit une branche chargée de fruits avec des feuilles adultes. On voit vers *e.* la Semence encore renfermée dans son Péricarpe, et vers *f.* lorsqu'elle en est dépouillée. Les Fleurs mâles naissent très serrées les unes contre les autres et forment différens groupes, qui sont épars sur les branches, et placés, à leurs aisselles et au dessous des feuilles naissantes. Les Segmens du Calice des Fleurs mâles sont couverts de taches ou de petites protubérances de couleur de rouille, ce qu'on peut voir vers *b.* Les Anthères sont presque sessiles. — Les Fleurs femelles sont solitaires et placées tout près de la branche entre les feuilles; leur Calice est tant soit peu rude. Le Fruit ou la Baie est pointillée comme la pomme appelée Pepin d'or et reste pendant l'hiver attachée aux branches de l'arbuste. — Les Feuilles qui sont un peu roulées en leur bord, sont d'un vert sombre par dessus et couvertes inférieurement d'un duvet blanc et argenté, elles sont aussi ordinairement marquetées de taches de couleur de rouille, surtout, lorsqu'elles sont encore fort jeunes. — Souvent on ne trouve point d'épines sur les jeunes branches, tandis que sur les plantes plus âgées elles sont dures, longues, aiguës, solitaires et pourvues d'une ou de plusieurs autres épines plus petites. — Cet arbuste s'élève à la hauteur de 6 à 8 pieds et même davantage.

VARIÉTÉ. A fruits rouges.

LIEU NATAL. Dans les dunes.

Il croit, partout, en abondance dans les parties basses de nos dunes, et cela au point que quelques vallons en sont entièrement couverts; cependant, pour autant que cela m'est connu, on ne le trouve en aucun autre endroit de notre patrie.

La variété, dit PH. MILLER, dans son *Dict. des Jard.*, a été trouvée par lui sur les collines sablonneuses de la Hollande.

USAGES ÉCONOMIQUES. Les habitans du Golfe de Bothnie font avec les baies une sorte de geleé, dont ils se servent en guise d'assaisonnement avec le poisson frais; elle a le gout du vin âpre. (LINNÉ) Les Mongoles préparent aussi ces baies et les mangent à leur dessert. (PALLAS.) Il vaudroit la peine d'essayer si ces baies ne contiennent pas un suc qui pourrait être employé au lieu de vinaigre. (Swed. *Abh. th. VII*) Cet arbrisseau est très propre à former des haies vives; aussi les habitans de Katwyk et de Scheveningen font-ils un grand usage de ses branches pour protéger et défendre les relèvemens de terre qui entourent leurs terres cultivées. — Les feuilles et les branches paraissent pouvoir être employées dans la teinture et fournissent, si on y ajoute du sulfate d'alumine (Alun) et du sulfate de fer (Vitriol vert) on obtient une couleur d'un brun clair ou obscur. (SUCKOW.) — Les chèvres et les moutons, qui savent fort bien éviter les épines, broutent volontiers ses feuilles. (Swed. *Abh. GUNNER*)

Cet arbrisseau multiplie difficilement de graine, et lorsqu'on le transpose hors de son lieu natal il est, suivant LINNÉ, presque toujours stérile, ce qu'on a aussi remarqué dans notre patrie. Selon MILLER, il vaut mieux le multiplier de bouture que par les racines, il faut pour cela planter la bouture en Automne et la transplanter deux ans après. Cet arbuste, dont les racines sont profondes et s'étendent au loin, peut être d'une très grande utilité dans les Dunes poudreuses, pour prévenir par là leur dispersion par les vents; c'est aussi dans ce but qu'il a été indiqué par WURGE.

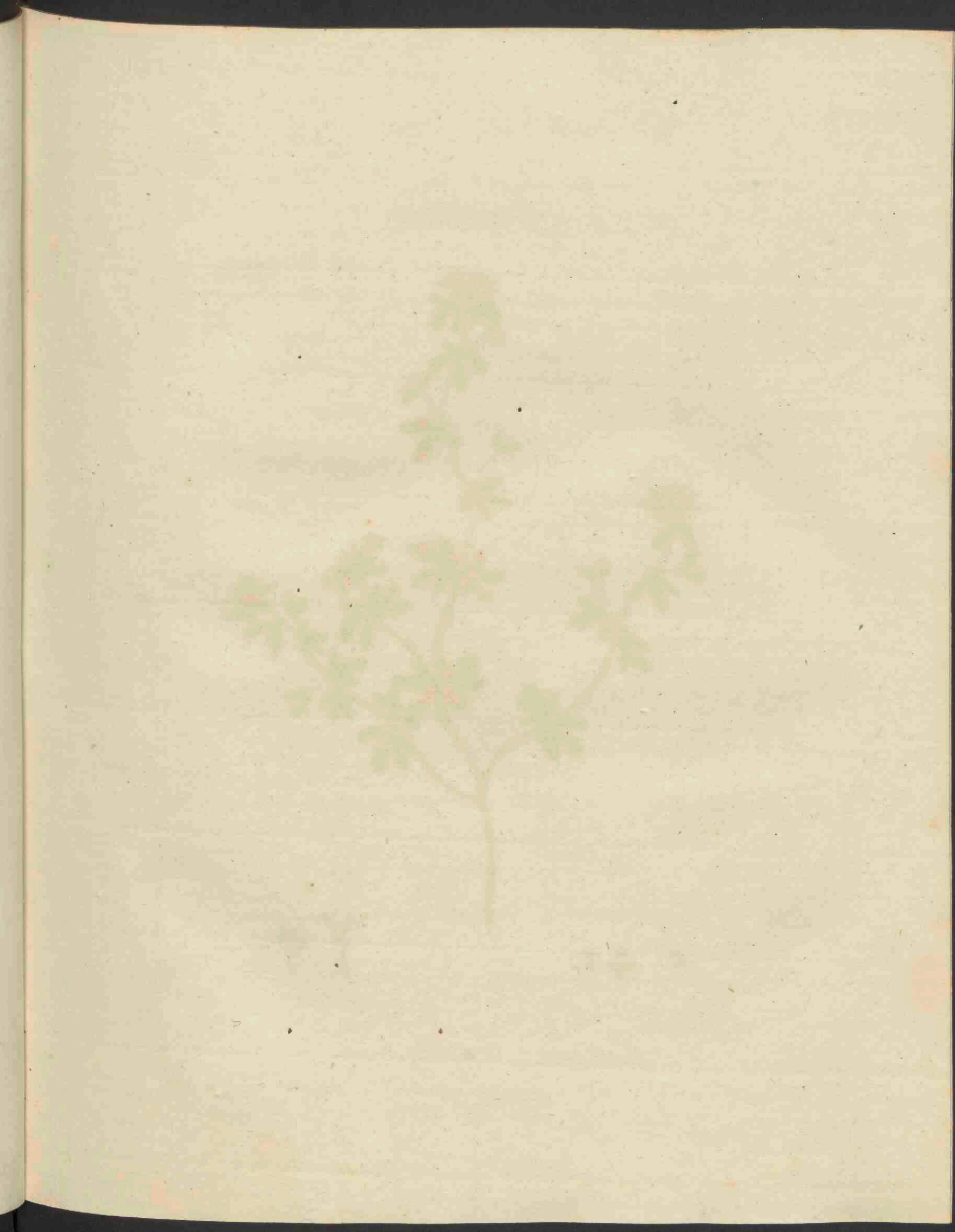



Veronica triphyllas.

VERONICA triphyllos.

Driebladige Eerenprys.

Hoogduitsch. Dreyblattriger Ehrenpreis.

Engelsch. Trifid Speedwell.

Bloeit April en Mei ☉.



DIANDRIA, MONOGYNIA. TWEEMANNIGEN EENWYVIGEN.

Natuurl. Rang volgens LINN. XL. Personatae, Grynshloemigen.

GESLACHTS KENMERKEN. Corolla limbo 4- partito, *Bloemkrans met een boord in 4 gedeeld a. Lacinia in fima angustiore, de onderste slip iets smaller b. Capsula bilocularis, tweehokkig Zaaddoosje (met den kelk by c. zonder den kelk by d.)*

SOORTELYKE KENMERKEN. Floribus solitariis, pedunculatis; *met op zich zelven staande, gesteelde Bloemen. Foliis digitato - partitis, Bladen vingersgewyze verdeeld. Pedunculis calyce longioribus, Bloemsteel langer dan de Kelk.*

De algemeene steel, Bloemsteel, Bladen, Kelk en Zaaddoos zyn harig. De Kelk afzonderlyk by e. De hemelsblaauwe Bloemen vertoonen zich zelden geheel open, en de Bloemkrans is meest in één gerold, gelyk by f. en valt zeer ligt uit den kelk. De Kelk groeit voort met de vrucht, zoo als te zien is by c. Het Zaad g. De onderste Bladen zyn in 5, de bovenste in 3 verdeeld: zy zyn van onderen rood- of rosachtig, zie by h. De Plant hoog 6 duimen.

De steel ligt somtyds geheel neder, somtyds enkel van onderen. De bovenste Bladen zyn wel eens geheel gaaf. (FAVROD.)

GROEIPLAATSEN. Op zandige Bouwgronden.

Om NIMWEGEN en in geheel GELDERLAND. †. — Te DIEZE in OVERYSSEL, in de Bouwlanden van de BREESAAP onder VELSEN, aan Duinwallen om akkers niet verre van den SCHEVENINGSCHEN WEG by den HAAG, en elders.

HUISHOUDELYK GEBRUIK. Wordt volgens BULLIARD gegeten door Koeijen, Schapen en Geiten.

VERONICA triphyllos.

Véronique digitée.

Allemand. Dreiblattriger Ehrenpreis.

Anglais. Trifid speedwell.

Français. Véronique tréflée. Véronique à 3 feuilles.

Fleurit en Avril et Mai ☉.



DIANDRIE MONOGYNIE.

Ord. Nat. de LINNÉ XL. Perfoliées.

CARACTÈRES GÉNÉRIQUES. Corolle quadrifide *a.* dont le Segment inférieur est le plus étroit *b.* — Capsule biloculaire, (avec le Calice vers *c.* et sans le Calice vers *d.*)

CARACTÈRES SPÉCIFIQUES. Fleurs solitaires, pédonculées. — Feuilles découpées en digi-
tations. — Pédoncules plus longs que le Calice.

La Tige, les Pédoncules, les Feuilles, le Calice et la Capsule sont velus. Le Calice est représenté séparément vers e. Les Fleurs, qui sont d'un beau bleu céleste, s'ouvrent, rarement, tout à fait, et la Corolle est ordinairement roulée sur elle-même, comme on le voit vers f. et se détache très facilement du Calice, qui continue de croître avec le fruit, comme on l'a vu vers c. La Semence g. Les feuilles inférieures sont divisées en 5 découpures et les supérieures seulement en 3, elles sont toutes rouges ou roses par dessous; comme on le voit vers h. La plante a environ 6 pouces de longueur.

ADD. DU TRAD. La Tige est quelquefois tout à fait couchée, et d'autres fois simplement couchées à sa base. Les feuilles les plus supérieures sont, par fois, absolument entières. (FAVROD.)

LIEU NATAL. Dans les champs sablonneux.

Autour de NIMÈGUE et dans toute la GUELDRÉ †; à DIEZE, dans l'OVERYSSEL, dans les champs du BRESAAP, du côté de VELSEN, dans les vallées des Dunes autour des champs près du chemin qui conduit de la HAYE à SCHEVENINGEN et ailleurs.

USAGE ÉCONOMIQUE. BULLIARD rapporte que les vaches, les brebis et les chèvres la broutent.

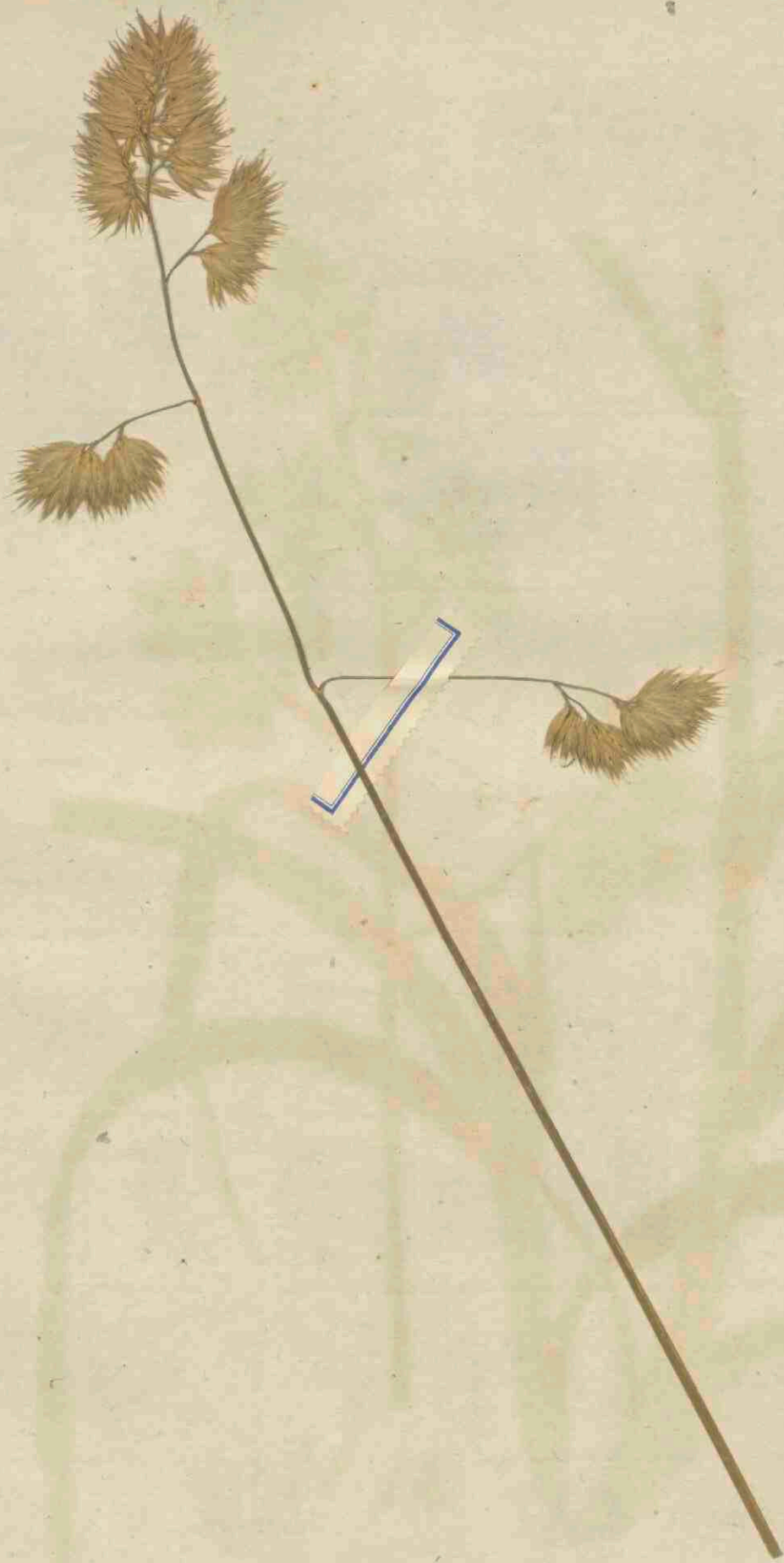



Dactylis

glomerata.

DACTYLIS glomerata.

Gemeene Krop-aar.

Hoogduitsch. Rauhes Hundsgas, Gemeines Knaulgras.

Engelsch. Rough Coks-Foot.

Nederd. Bynaam. Geëart Gras met ruwe Bladen.

Bloei Juny en July 2.



TRIANDRIA DIGYNIA, DRIEMANNIGEN TWEEWYVIGEN.

Natuurl. Rang volgens LINN. IV. Gramina, Grasfen.

GESLACHTS KENMERKEN. Calyx 2-valvis, compressus; altera valvula majore carinata: Kelk bestaande uit twee klepjes, zamengedrukt; het ééne klepje dat grooter is gekield *a.* vergroot *b.*

SOORTELYKE KENMERKEN. Panicula secunda, glomerata; De Pluim naar ééne zyde gekeerd, in één gedrongen.

By *c* een afzonderlyk *A* rtje van 4 Bloemen, waaruit dit gewoonlyk bestaat, schoon LEERS zegt, dat het zelve meest 2 of 3 Bloemen heeft. Deze aartjes zitten dicht op elkander gedrongen. — Een Bloempje afzonderlyk by *d.* De Bloemkrans, welks buitenste bloemblad eene naald heeft, vergroot by *e.* Meeldraden en Stamper afzonderlyk *f.* De Helmknopjes zyn meest roodachtig, waardoor de Pluim in vollen bloei zynde dikwyls een geheel rood aanzien heeft. Het Zaad by *g.* De Halm is bladryk en heeft 4 knopen. De Bladen zyn ruw en scherp, en eindigen in een fyne punt. De onderste Bloemsteel, welke mede een bundel aartjes draagt, is zeer lang. — De Plant hoog 3 voeten, en dikwyls hooger.

GROEIPLAATSEN. Op Weilanden en langs de Wegen.
Zeer algemeen op vele plaatsen.

HUISHOUDELYK GEBRUIK. Een hard voeder voor het Vee, dat volgens SCHREBER; LEERS en anderen, de Paarden echter willen gebruiken, en als Hooi minder scherp is en geen kwaad doet; zelfs door CURTIS onder de Voedergrasfen voor het Vee opgegeven en gekweekt, en door A. YOUNG in zyne *Annalen* als uitnemend voor Schapen aanprezen; maar in de werken der *Bath. Society*, een slegt Gras genoemd, dat door al het Vee geweigerd wordt. — De honden zoeken het gretig op als hunne maag overladen is, om te braken. (SCHREBER.)

DACTYLIS glomerata.

Dactile pelotonné.

Allem. Rauhes Hundsgras, Gemeines Knaulgras.

Anglais. Rough Coks-Foot.

Fleurit en Juin et Juillet *α.*



TRIANDRIE DIGYNIE.

Ord. Nat. de LINNÉ. IV. Graminées.

CARACTÈRES GÉNÉRIQUES. Calice bivalve, comprimé; l'une des valves est plus grande que l'autre et creusée en carène; vers *a.* et agrandi vers *b.*

CARACTÈRES SPÉCIFIQUES. La Pannicule est tournée d'un même côté et formée de fleurs entassées.

On voit vers *c.* un épillet séparé, formé de 4 fleurs, dont il est, ordinairement, composé; bien que LEERS assure qu'il n'en contient le plus souvent que 2 ou 3. Les épillets sont entassés et serrés les uns près des autres. Vers *d.* on voit une fleur séparée. La Corolle, dont le pétale extérieur est chargé d'une barbe, se voit agrandie vers *e.* Les Etamines et le Pistil sont représentés, séparément, vers *f.* Les Anthères sont, ordinairement, rouges, c'est pourquoi, lorsque la Pannicule est en pleine fleuraison, elle paraît elle-même toute rouge. La Semence se voit vers *g.* Le Chaume est feuillé et divisé en 4 articulations séparées par autant de nœuds. Les Feuilles sont rudes au toucher, tranchantes et terminées en pointe très fine. Le Pédoncule le plus bas, qui porte aussi un faisceau d'épillets, est fort long. La plante est haute de 3 pieds et souvent davantage.

ADD. DU TRAD. La Tige est droite et rude. Les Gaines sont carénées, aiguës et rudes. La languette est obtuse et fendue. Les Pédoncules sont anguleux, rudes, alternes et solitaires. Les Epillets sont oblongs, très obtus, pelotonnés par paire. Les bâles du Calice sont carénées et rudes au toucher. Le Pétale intérieur de la Corolle est un peu plus court que l'autre et terminé par 2 pointes aiguës. On trouve au pied des Etamines 2 glandes nectarifères, lancéolées et pointues. (FAVROD)

LIEU NATAL. Dans les prairies et le long des chemins.

Cette plante est très commune en divers endroits de cette République.

USAGES ECONOMIQUES. Elle fournit au bétail un pâturage dur, que, selon SCHREBER, LEERS et d'autres, les chevaux ne refusent, cependant, pas, et qui étant changé en foin est pour le bétail et l'a cultivée dans ce but; et de plus, A. YOUNG la recommande dans ses annales, comme une excellente nourriture pour les moutons; cependant, dans les ouvrages de la Société de BATH, on la regarde comme une mauvaise graminée, que tous les bestiaux refusent. Les chiens la recherchent avec avidité pour se décharger l'estomac, lorsqu'ils ont trop mangé. (SCHREBER.)





Verbascum Blattaria.

VERBASCUM Blattaria.

Motwerende Toorts.

Hoogduitsch. Veränderliche Königs-kerze.

Engelsch. Yellow Moth Mullein.

Nederduitsche Bynaam. Motttekruid.

Bloeit July. Volgens WILLDENOW ♂. Volgens anderen ☉.



PENTANDRIA MONOGYNIA, VYFMANNIGEN EENWYVIGEN.

Natuurl. Rang volgens LINN. XXVIII. Lurida, Vuilbloemigen.

GESLACHTS KENMERKEN. Corolla rotata, subinaequalis; Bloemkrans radvormig, eenigermate ongelykvormig. Capsula 2-ocularis, 2-valvis; Zaaddoosje tweehokkig, met 2 klepjes a. (volkomen ryp en zich openende by b. het middenschotje c.)

SOORTELYKE KENMERKEN. Foliis amplexicaulibus, oblongis, glabris; met langwerpige, glatte bladen die den steel omvatten. Pedunculis folitariis, Bloemstelen op zich zelve staande.

*De Meeldraden zyn met paarsche haren bezet, één afzonderlyk veel vergroot by d. De Helmknopjes zyn geel en van boven met een orange-kleurigen rand gezoomd. Het vruchtbeginfel met den stamper en Bloemsteel, na dat de overige deelen der vruchtmaking verwelkt zyn, by e. veel vergroot, zynde hier door zigbaar geworden de kleine witte bolletjes, waar mede het vruchtbeginfel bezet is, als mede de witte haarjes en derzelver knopjes aan den Bloemsteel en het onderste van het styltje. — De harige Kelk met het kleiner blad aan den voet van den Bloemsteel, by f. Het Zaad g. vergroot h. De algemeene steel is hol, zie by i. — De Plant in haar geheel en natuurlyke houding verkleind afgebeeld by *. Zy is hoog tot 3 voeten.*

De wortel- en onderste steelbladen zyn gestield, met inhammen of half gevind; aan hun voet zyn twee verhevene ribjes, die naar den steel toelopen. De bloemen zyn een weinig van elkanderen verwyderd, en maken eene opene en ranke aar uit. (FAVROD.)

VERSCHEIDENHEID. Met Bloemstelen van twee en zelfs drie Bloemen.

GROEIPLAATSEN. By WARNSVELD †, KEPPEL †, DREMPT en UILENPAS in het quartier van ZUTFEN †. — Op de Pastorykamp te PUTTEN; op hooge schrale Uiterwaarden by WAMEL over TIEL, buiten NIMWEGEN, op zandige gronden te OVERVEEN by HAARLEM, by 's HAGE by de Turffschuur bezyden de MALIEBAAN.

De Verscheidenheid gevonden by OVERVEEN, door Favrod.

HUISHOUDELYK GEBRUIK. Wordt door het Vee geweigerd, en verdient op Weilanden uitgeroeid te worden: (SCHREBER) ook als schadelijk op Weilanden door BRUGMANS opgegeven. Door derzelver onaangename reuk verdryft zy de Motten uit de klederen. (MATTUSCHKA, HOUTTUIN en anderen.)

VERBASCUM Blattaria.

Bouillon mitiers.

Allemand. Veranderliche Königs-kerze.

Anglais. Yellow Moth Mullein.

Français. Herbe aux mites,

☉ Fleurit en Juillet. Suivant WILLDENOW ♂. et selon d'autres ☉.

PENTANDRIE MONOGYNIE.

Ord. Nat. de LINNÉ XXVIII. Lurides.

CARACTÈRES GÉNÉRIQUES. Corolle en roue, un peu inégale. — Capsule biloculaire, bivalve *a.* (parfaitement mûre et s'ouvrant vers *b.*; la cloison vers *c.*)

CARACTÈRES SPÉCIFIQUES. Feuilles amplexicaules, oblongues, glabres. Pédoncules solitaires.

*Les Etamines sont ornées de poils violets; on en a représenté une fort agrandi vers d. Les Anthères sont jaunes par dessus et entourées d'un bord orange. Le Germe avec le Pistil et le Pédoncule, après que les autres parties de la fructification sont flétries, le tout fort agrandi vers e., afin de faire voir par là les petits globules blancs dont le Germe est rempli, ainsi que les petits poils blancs du Pédoncule avec leurs petites têtes, et la partie inférieure du Style. Le Calice velu avec une fort petite feuille au pied du Pédoncule vers f. La Semence vers g. agrandie vers h. La Tige commune est creuse, comme on peut le voir vers i. Toute la plante est représentée dans son entier et avec son port naturel, mais fort rapetissée vers *. Elle s'élève jusqu'à 3 pieds.*

ADD. DU TRAD. Les Feuilles radicales et les caulinaires inférieures sont pétiolées, finées ou fémipinnées; on voit vers leur base deux nervures élevées qui courent sur la Tige. Les Fleurs sont un peu écartées les unes des autres et ne forment qu'un épi lâche et très grêle. (FAVROD.)

VARIÉTÉ. J'ai trouvé une variété de cette plante, près d'OVERVEEN, à pédoncules portant deux et même trois fleurs. (FAVROD.)

LIEU NATAL. Dans les terres glaiseuses, ainsi que dans les terrains sablonneux.

Près de WARNSVELD †, KEPPEL †, DREMPT et UILENPAS, dans le quartier de ZUTPHEN †. Au Pastorykamp à PUTTEN; dans les hautes et maigres alluvions près de WAMEL, vis-à-vis de TIEL, autour de NIMÈGUE, dans les terrains sablonneux à OVERVEEN près d'HARLEM; ainsi que dans le voisinage de la HAYE, près de la grange aux tourbes à côté du MAIL.

USAGES ÉCONOMIQUES. Le bétail la refuse, ainsi elle mérite d'être détruite dans les prairies. (SCHREBER) BRUGMANS la regarde aussi comme nuisible aux prairies. La planteur qu'elle exhale sert à éloigner les mites de habillemens. (MATTUSCHKA, HOUTTUYN et d'autres.)



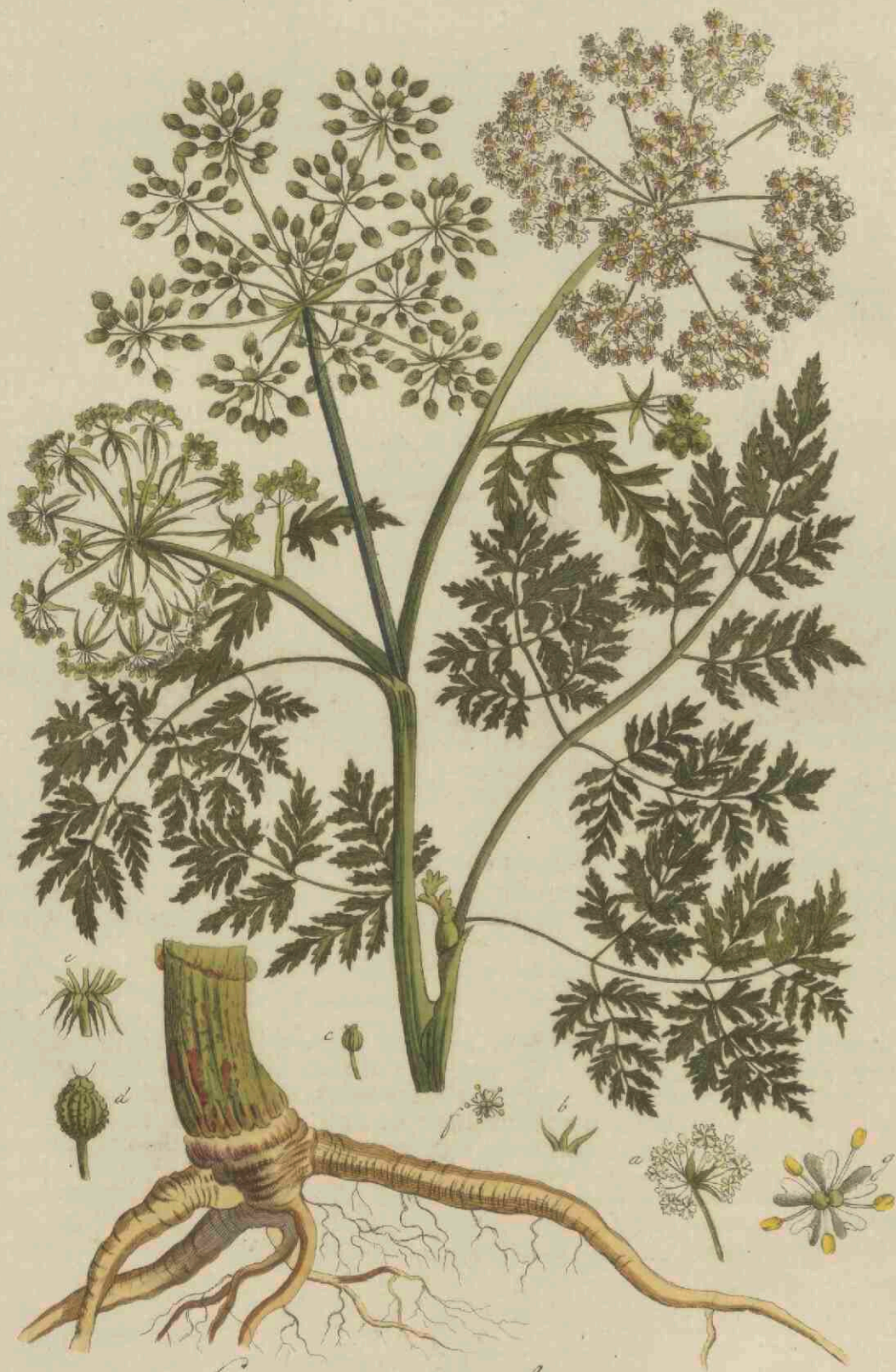

Conium maculatum.

C O N I U M maculatum.

Gevlekte scheerling.

Gewoonlyk. Cicuta, ook Cicuta major of terrestris.

Hoogduitsch. Geflekte schierling.

Engelsch. Hemlock.

Nederduitsche Bynaam. Dolle Kervel.

Bloeit July en Augustus ♂.



PENTANDRIA DIGYNIA, VYFMANNIGEN TWEEWYVIGEN.

Natuurl. Rang volgens LINN. XLV. Umbellatae, Zonnefcherm-bloemigen.

GESLACHTS KENMERKEN. Involucella dimidiata, subtriphylia; gehalveerde schermdekseltjes, byna driedig (aan een Bloemschermpje afzonderlyk aangewezen by a. Een schermdekseltje afzonderlyk b.) Fructus subglobosus, 5-friatus, utrinque crenatus; de vrucht byna bolronde, met 5 streepjes, aan wederzyden gekarteld, c. vergroot d.

SOORTELYKE KENMERKEN: Seminibus striatis, met gestreepte zaden.

De wortel is wit, lang, sterk van reuk en niet ongelijk aan den wortel van Pastinaken. De Hoofdsteel is met roode en paarsche vlekken als bespat, waardoor de Plant zich kenmerkt. — De Bladen zyn dubbeld gevind, de vinnetjes klein en weder als in vinnen gedeeld. De algemeene Bloemkroon heeft 10 tot 12 stralen. Het algemeene schermdekseltje by e. Een bloempje afzonderlyk by f. Twee meeldraden zyn iets langer dan de Bloemkrans. — De streepjes der zaden zyn eenigzins golvende en bochtig, maar dit bespeurt men naauwlyks meer, volgens GAERTNER, wanneer zy volkomen ryp zyn. De geheele Plant, vooral wanneer zy tuschen de vingers gewreven wordt, heeft een onaangenaamen en walgelyken reuk, en is hier door ligt te onderkennen van Pieterfelie, waaraan de bladen anders veel gelyken; doch die van den gevlekten scheerling zyn donkerder groen, fyner en ook dieper ingesneden. — De Plant hoog 3 en 4 voeten.

GROEIPLAATSEN. In Velden, Moeshoven en langs de Wegen.

In VRIESLAND, om UTRECHT, by NIMWEGEN, HAARLEM, den HAAG, ROTTERDAM, OVERSCHIE, DELFHAVEN, SCHIEDAM, THOLEN, en op vele andere Plaatsen.

KRACHT EN GENEESKUNDIG GEBRUIK. Het ontbindend vermogen dezer Plant heeft dezelve zeer beroemd gemaakt, zoo dat haar door STÖRCK eene byna specifieke kracht is toegewezen ter genezing der Kanker en kankerachtige Gezwellen: hoewel nu deze lof te uitbundig is, daar zy in verscheide gevallen aan het oogmerk geheel niet beantwoordde, is het echter zeker, dat dezelve zoo wel uit- als inwendig in hardnekkige verstoppingen der klieren en watervaten met het beste gevolg wordt gebezigd. BERGIUS, MURRAY en eene menigte andere kunnen hierover met nut geraadpleegd worden.

HUISHOUDELYK GEBRUIK. Zoo wel de wortel, als verdere deelen van deze Plant, zyn algemeen als vergiftig voor menschen erkend: waarschynlyk is hiervan de giftdrink bereid, welke de Athenieners hunnen misdadigers te drinken gaven, en waarmede ook Socrates is om het leven gebragt. Daar deze Plant, zoo wel als de bedwelmende Tuinscheerling, No. 24 dezer Flora, zoo veel naar Pieterfelie en Kervel gelykt, en onder dezelve somwylen groeit, moet men de boven opgegeven kenmerken ter onderscheiding wel in acht nemen.

Voor het Vee is zy mede schadelyk, 't geen hier van ook afkeerig is. Voor Honden een volstrekt vergift. Paarden worden er dronken van, zoo als het Landvolk HOUTTUYN verzekerde. — Varkens hier van te Stafford in Engeland gegeten hebbende, storven een quartier uur hierna (*Agricult. Magaz. Aug. 1804*); echter verzekeren sommigen, volgens MILLER, dat het Vee in Italie de Plant eet: ook zou zy voor Runderen en Geiten niet schadelyk zyn, vooral wanneer zy dit gedroogd onder het Hooikrygen (SUCKOW, HOUTTUYN.) De Byen azen op de Bloemen, (*Sw. Abh.*) en de Lysters zouden het Zaad met graagte opzoeken (RAY.) Noten met het sap dezer Plant gekookt, verdryven de Mollen (MATTUSCHKA). — Voor de Apotheek wordt in plaats van deze Plant dikwyls verkeerdelyk gezogt en genomen *Aethusa Cynapium*, *Cicuta virosa*, *Cherophyllum sylvestre*, *Ch. temulentum*, *Tordylium Anthriscus*, *Phellandrium aquaticum*. (TIEBOEL in Roman's Catal.)

C O N I U M maculatum.

Coni taché.

Pharm. Cicuta; Cicuta major vel terrestris.

Allemand. Geflekte schierling.

Anglais. Hemlock.

Français. Grande Ciguë, Ciguë majeure; Ciguë terrestre; Ciguë commune.

Fleurit en Juillet et Août ♂.

P E N T A N D R I E D I G Y N I E.

Ord. Nat. de LINNÉ XLV. Umbellées.

CARACTÈRES GÉNÉRIQUES. *Collerette partielle* formée d'environ 3 folioles, n'occupant qu'un seul côté de l'Ombelle, (c'est ce qu'on a représenté vers a., et vers b. la Collerette partielle seule.) — *Fruit* presque globuleux, marqué de 5 stries longitudinales et crénelées. (vers c. et agrandi vers d.)

CARACTÈRES SPÉCIFIQUES. Semences striées.

*La Racine est blanche, longue, d'une odeur forte et assez semblable à celle de la Pastenade. La Tige commune est creusée et couverte de taches rouges et violettes, qui servent à caractériser cette plante. Les Feuilles sont bipinnées; les pinnules sont petites et comme divisées en d'autres pinnules plus petites. L'Ombelle universelle porte de 10 à 12 rayons. La Collerette universelle est représentée vers e., et vers f. on voit une Fleur séparée. Deux des Etamines sont un peu plus longues que la Corolle. Les stries des semences sont, en quelque sorte, comme ondulées et relevées en bosse, mais, suivant GAERTNER, on ne peut facilement l'observer que lorsque les Semences sont parfaitement mûres. Toute la plante, et, sur-tout, lorsqu'on la froisse entre les doigts, exhale une odeur désagréable et nauséabonde, au moyen de laquelle cette plante se distingue aisément du Persil (*Apium Petroselinum*, LINN.) avec lequel les feuilles ont, d'ailleurs, beaucoup de ressemblance; cependant, celles de notre Ciguë sont d'un vert plus sombre, plus fines et plus profondément découpées. La Plante s'élève de 3 à 4 pieds.*

VARIÉTÉS. 1. A rayons de l'Ombelle universelle au nombre de 16 à 17, et ceux de l'Ombelle partielle au nombre de 20 et au delà. 2. A Collerettes partielles formées d'une seule foliole divisée en 3, rarement en 4. (FAVRON.)

LIEU NATAL. Dans les champs, les potagers et le long des chemins.

EN FRISE: autour d'UTRECHT; près de NIMÈGUE, HARLEM, la HAYE, THOLEN et divers autres endroits.

ADD. DU TRAD. Elle croît aussi en abondance dans les environs de ROTTERDAM, OVERSCHIE, DELFSHAVEN et SCHIEDAM. (Favron.)

PROPRIÉTÉS ET VERTUS MÉDICALES. La propriété dissolvante de cette plante l'a rendue très célèbre; au point que STÖRCK l'indique comme un remède spécifique pour la curation des cancers et des abcès cancéreux; quoique cet éloge soit un peu exagéré, puisque dans plusieurs cas elle n'a point répondu à l'attente, il est, cependant, vrai que prise intérieurement ou appliquée extérieurement, on en a obtenu les plus heureux effets dans les obstructions opiniâtres des glandes et des vaisseaux lymphatiques. On peut consulter là dessus avec fruit les ouvrages de BERGIUS, MURRAY et de plusieurs autres.

USAGES ÉCONOMIQUES. La Racine de cette plante, ainsi que toutes ses autres parties sont reconnues, partout, comme un poison pour les hommes; il est apparent que c'est avec cette plante que les Athéniens préparaient le breuvage qu'ils faisaient boire à leurs malfaiteurs et dont *Socrate* perdit la vie. Comme cette plante, aussi bien que l'*Aethusa Cynapium* No. 24 de cette Flore, ressemble beaucoup au Persil et au Cerfeuil, et qu'elles croissent souvent ensemble, on doit bien faire attention aux caractères distinctifs énoncés ci-dessus.

Elle est aussi nuisible au bétail, qui en a de l'aversion; elle est, surtout, un violent poison pour les chiens. Les chevaux qui en ont mangé en deviennent ivres; ainsi que les gens de la campagne l'assurèrent à HOUTTUYN. Des cochons élevés à Stafford, en Angleterre, périrent un quart d'heure après en avoir mangé. (*Agric. Magaz. Aug. 1804.*) MILLER rapporte, cependant, que quelques personnes prétendent, qu'en Italie le bétail la mange impunément, et qu'elle n'est nuisible ni aux boeufs, ni aux chèvres, sur-tout, lorsqu'elle est sèche et mêlée avec le foin. (SUCKOW, HOUTTUYN.) — Les abeilles viennent picorer sur ses fleurs, (*Sw. Abh.*) et au rapport de RAY les Grives mangent avec plaisir ses Semences. Les noix cuites avec le suc de cette plante sont propres à éloigner les Taupes. (MATTUSCHKA) On apporte, souvent, par erreur, aux Apothicaires, au lieu de cette plante, les suivantes, savoir, la *Petite Ciguë* (*Aethusa Cynapium* LINN.), la *Ciguë aquatique*, (*Cicuta virosa* LINN.) le *Cerfeuil sauvage*, (*Chæroph. sylvestre* LINN.) le *Cerfeuil penché*, (*Chæroph. temulum* LINN.) le *Cerfeuil bulbeux*, (*Chæroph. bulbosum* LINN.) le *Tordyle âpre*, (*Tordylium Anthriscus* LINN.) le *Phellandri aquatique*, (*Phellandrium aquaticum* LINN.) et le *Scandice odorant*, (*Scandix odorata* LINN.) (TRIBOEL in *Roman's Catalogus.*)

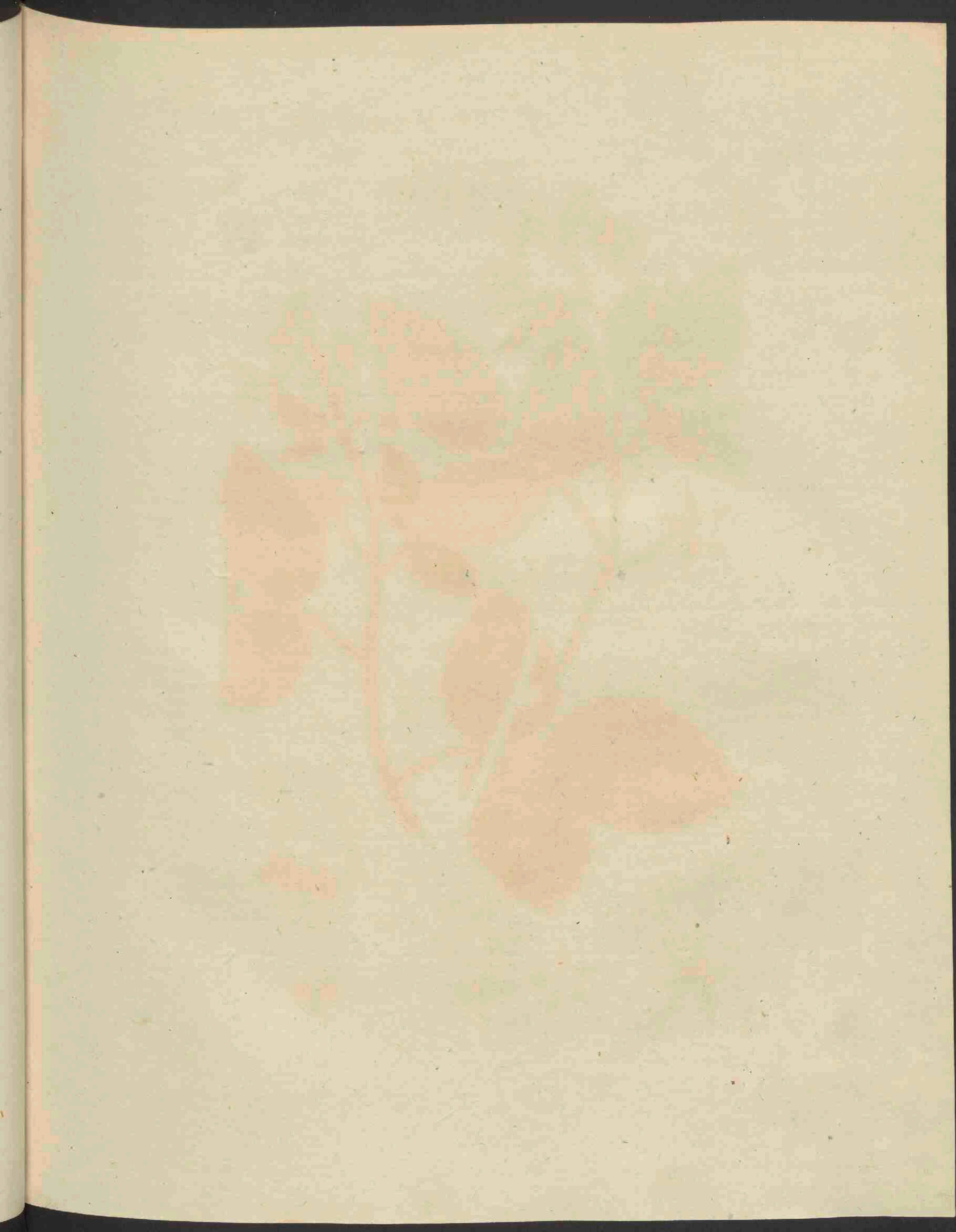



Rubus.

Idaeus.

RUBUS Idæus.

Hof Braambes.

Gewoonlyk. Rubus Idæus.

Hoogduitsch. Gemeine Himbeere.

Engelsch. Raspberry-bush, Framboise.

Nederduitsche Bynamen. Braamboozen, Framboozen, Hinnebezien, Heiningbesfen.

Bloeit. Juny en July h.

ICOSANDRIA POLYGYNIA, TWINTIGMANNIGEN VEELWYVIGEN.

Natuurl. Rang volgens LINN. XXXV. Senticosæ, Stekeligen.

GESLACHTS KENMERKEN. Calyx 5-fidus, 5-deelige Kelk. Petala 5, 5 Bloembladen. *(eene Bloem afzonderlyk van voren gezien a. van achteren by b. Bacca composita acinis monospermis, Bezie zaamgesteld uit éénzadige druifjes c.*

SOORTELYKE KENMERKEN. Foliis quinato-pinnatis, ternatisque; met Bladen met vyf vinnen en met drievoudige Bladen. Caule aculeato, stekeligen steel. Petiolis canaliculatis, gesleufde Bloemstelen.

By d. eene Bloem afzonderlyk afgebeeld, waarvan de Bloembladen en eenige Meeldraden zyn weggenomen, om te doen zien, hoe dezelye om den rand van den Kelk vastzitten. — De Bloembladen, waarvan één afzonderlyk by e., zyn tenger en hebben een smallen nagel. Zy staan eerst regt op, en houden zich gesloten om de Meeldraden, zoo als by f. te zien is; en zich daar na uitspreidende, vallen zy spoedig af. Het vruchtbed, na dat de rype vrucht daarvan is afgenomen, by g. — De vyfvoudige Bloemen dragen: wy konden ze dus aan den takken, maar veelvuldig aan takken, die geen bloemen dragen: wy konden ze dus aan den bloem-tak niet doen afbeelden, en 'er was geen plaats over, om een afzonderlyken Blad-tak te vertoonen. De Bladen zyn van onder met een wit vilt bedekt. De wortel geeft vele stengen en loopt sterk voort.

VERSCHEIDENHEID. Met stengen en takken zonder stekels.

GROEIPLAATSSEN. In Boschen en Heggen.

By de MICKELHORST buiten GRONINGEN †, te VEENENDAAL en op de VELUWE †, in het quartier van ZUTFEN †, by DOORN en LEERSUM †, in den HAARLEMMER HOUT †, en het HAAGSCHE BOSCH †.

De Verscheidenheid gevonden door Favrod in een dicht Bosch ten noordwesten van ZUTFEN, en door my in 't HAAGSCHE BOSCH.

KRACHT EN GENEESKUNDIG GEBRUIK. De vrucht, alleen in gebruik, is verkoelende, dorst stillende, door derzelve reuk de zenuwen aangenaam verkwikkende, doch dient meer tot sijnmaak, dan tot nut in de Geneeskunde.

HUISHOUDELYK GEBRUIK. Behoort onder de aangename vruchten voor onzen tafel, en wordt daartoe opzettelyk overal aangekweekt: ook als Moes gebruikt, en ingelegd in Compotten, terwyl van dezelve door azyn eene aangename verkoelende drank gemaakt wordt. Volgens MATTUSCHKA en GUNNER kan hier van door gisting mede eene goede Wyn bereid worden. — De jonge Bladen worden door het Vee, uitgenomen Paarden, gegeten, en de Bokken zyn hier byzonder gretig na. — De Plant behoort onder die genen, op wier Bloemen de Byen het liefst azen. (Swed. Abh.) MILLER keurt best, dat men, om goede vruchten te krygen, ze niet by stek voortkweekt, maar door de jonge takken in te leggen, dat is, dezelve om te buigen tot in den grond, en aldaar wortel te laten vatten, en daarna het boogje door te hakken: ook wil hy de struiken op 2 voeten van elkanderen houden, en om de 3 of 4 jaren vernieuwen.

RUBUS Idæus.

Ronce du Mont Ida.

Pharm. Rubus Idæus.

Allemand. Gemeine Himbeere.

Anglais. Raspberry-bush; Framboise.

Français. Framboisier; Ronce framboisière.

Fleurit en Juin et Juillet h.

ICOSANDRIE POLYGYNIE.

Ord. Nat. de LINNÉ XXXV. Sentiqueuses.

CARACTÈRES GÉNÉRIQUES. Calice quinquifide. — Corolle pentapétale. (On a représenté vers *a.* une Fleur vue par devant et vers *b.* vue par derrière.) — Baie composée de grains monospermes *c.*

CARACTÈRES SPÉCIFIQUES. Feuilles cinq à cinq pinnées et ternées. — Tige armée d'aiguillons. — Pétioles canaliculés.

Vers *d.* on voit une Fleur séparée, dont on a enlevé les Pétales et quelques Etamines, pour montrer comment ils sont fixés autour du bord intérieur du Calice. — Les Pétales, dont on voit un seul vers *e.*, sont délicats et ont un onglet étroit. Ils sont d'abord droits et se tiennent fermés autour des Etamines; comme on peut le voir vers *f.* et lorsqu'ils s'en éloignent ensuite ils tombent sous peu de tems. On voit vers *g.* le Placenta après qu'on en a détaché le fruit mûr. Les Feuilles quinées se trouvent très rarement sur les branches florales; mais bien en abondance sur celles qui ne portent point de fruits; c'est pourquoi, nous n'avons pas pu les joindre à la branche florifère et, d'ailleurs, il ne nous restait pas assez de place pour représenter aussi une branche florifère. Les Feuilles sont couvertes par dessous d'un duvet léger et blanchâtre. La Racine pousse beaucoup de rejetons et s'étend fort au loin.

VARIÉTÉ. A Tiges et Branches dépourvues d'aiguillons. (FAYROD.)

LIEU NATAL. Dans les bois et les Hayes.

Près de MICKELHORST dans les environs de GRONINGUE †; à VEENENDAAL et dans le VÉLUVÉ †; dans le quartier de ZUTPHEN †; près de DOORN et LEERSUM †; dans les Bois d'HARLEM et de la HAYE †.

La Variété a été trouvée par le Traducteur de cette Flore dans un bois sombre et touffu au Nord-Ouest de ZUTPHEN. (Fayrod) et par l'auteur dans les Bois de la HAYE.

PROPRIÉTÉS ET VERTUS MÉDICALES. Le Fruit, qui est seul en usage, est rafraichissant, désaltérant, ranimant le système nerveux, seulement, par son odeur; on s'en sert, cependant, plutôt pour l'agrément du goût que pour ses vertus médicales.

USAGES ECONOMIQUES. Il peut être regardé comme un des plus agréables fruits de nos tables, c'est pourquoi, on le cultive partout dans ce but. On peut aussi le préparer en compôte; si on le prépare avec du vinaigre il fournit une boisson agréable et rafraichissante. Suivant MATTUSCHKA et GUNNER on peut, par la fermentation, en faire un assez bon vin. Les bestiaux, hormis les chevaux, mangent volontiers ses feuilles; les chèvres, surtout, les mangent avec avidité. Cette plante est une de celles sur lesquelles les abeilles picorent avec le plus grand plaisir. (Swed. Abb.) MILLER dit, que pour avoir de meilleurs fruits, on ne doit pas les propager par boutures; mais, qu'on doit coucher en terre les jeunes branches en les courbant, et après leur avoir fait ainsi prendre racine, on les sépare de la tige-mère en coupant l'arc de communication; il prescrit de plus que la distance d'une plante à l'autre doit être au moins de 2 pieds et qu'il faut les renouveler tous les 3 ou 4 ans.

STACHYS palustris.

Epiaire marécageuse.

Allemand. Zumpf Ziest.

Anglais. Clown's Allheal.

Français. Ortie morte des marais.

Fleurit en Juillet et Août 2.

DIDYNAMIE GYMNOSPERME.

Ord. Nat. de LINNÉ XLII. Verticillées.

CARACTÈRES GÉNÉRIQUES. Lèvre supérieure de la Corolle creusée en voûte; lèvre inférieure réfléchie latéralement. (On voit vers *a* une fleur séparée.) Segment intermédiaire échancré; vers *b*. — *Etamines* déflurées réfléchies vers les côtés.

CARACTÈRES SPÉCIFIQUES. *Verticilles* d'environ 6 fleurs. — *Feuilles* linéaires-lancéolées, semi-amplexicaules, sessiles.

Le Calice, qui est divisé en 5, est représenté vers *c*. Vers *d*. on voit les *Etamines* et le *Pistil* ainsi qu'ils sont placés dans la Corolle. On voit vers *e* un *Pistil* avec ses deux petits *Stigmates*. Vers *f* se trouve le Calice avec les 4 semences mûres et vers *g* une de ces semences enlevée du Calice. La Tige est garnie, sur-tout, vers la racine, de poils raides, ainsi que les nervures des feuilles, dont le bord et la surface sont, cependant, garnies de poils doux. Les Feuilles, dit HALLER avec raison, sont portées par de courts Pétioles; mais, sous les Verticilles, elles sont absolument sessiles. Les Verticilles sont composés de 6 à 10 Fleurs; les inférieurs en ont le plus, tandis que les supérieurs n'en ont que 6. La lèvre inférieure de la Corolle est fort joliment dessinée et peinte; le segment du milieu n'est pas toujours échancré; mais, souvent, seulement fendu. La plante est haute de 2 pieds.

ADD. DU TRAD. J'ai observé une variété de cette plante dont la Tige entière était très verte et ne s'élevait qu'à peine à un pied de hauteur; les Feuilles étaient d'un vert jaunâtre et très pâles; l'épi de fleurs, qui était fort court n'était composé que de 3 ou 4 verticilles, chacun de 6 Fleurs. (FAVROD.)

LIEU NATAL. Le long des bords des canaux et des fossés.

En FRISE †; autour d'HARLEM, sur-tout, au Klopjes-cingel †, autour de LÈIDE †, UTRECHT †, et NIMÈGUE †. — Dans les tourbières près du Cluving-bosch, dans le Pays de DRENTHÉ; entre ZWOL et DEVENTER, près de la HAYE, SANDHORST et ailleurs.

ADD. DU TRAD. Elle est fort commune dans les environs de ROTTERDAM, DELFHAVEN, SCHIEDAM, YSSELMONDE, NIEUW-KERK et GOUDA; ainsi que dans les Départemens d'UTRECHT et de GUELDRÉ, où elle croît en abondance. (FAVROD.)

Le variété, indiquée ci-dessus, a été trouvée dans quelques terrains secs et sablonneux des Départemens d'UTRECHT et de GUELDRÉ; entr'autres, dans le voisinage d'AMERSFOORT et de ZUTPHEN. (FAVROD.)

USAGES ECONOMIQUES. La racine est très farineuse et peut servir d'aliment après l'avoir fait cuire; quand on la sèche et qu'on la réduit en farine, on peut en faire du pain. (GESNER, LINNÉ). Les cochons recherchent cette racine avec avidité en fouissant la terre de leur groin. (Fl. Suec.) SUCKOW rapporte que le gros bétail la mange avec plaisir; on la regarde, cependant, comme nuisible dans les champs. — Les abeilles en recherchent les Fleurs. (Sw: *Abk*)

S T A C H Y S palustris.

Moeras Andoorn.

Hoogduitsch. Zumpf Ziest.

Engelsch. Clown's Allheal.

Bloeit July en Augustus 2.



DIDYNAMIA GYMNOSPERMIA, TWEEMAGTIGEN MET NAAKTE ZADEN.

Natuurl. Rang volgens LINN. XLII. Verticillata, Kransbloemigen.

GESLACHTS KENMERKEN. Corollæ labium superius fornicatum; labium inferius lateribus reflexum: de bovenste lip van den Bloemkrans gewelfd; de onderste lip aan de zyden omgebogen. (eene Bloem afzonderlyk van voren by a.) Lacinia intermedia emarginata, het middelste slijpe uitgerand b. Stamina deflorata versus latera reflexa, de Meeldraden uitgebloeid hebbende, zyn naar de zyden omgebogen.

SOORTELYKE KENMERKEN. Verticillis sub-sexfloris, met kransjes van zes en meerder Bloemen. Foliis lineari-lanceolatis, semi-amplexicaulibus, sessilibus; met Bladen langwerpigtancetvormig, half den steel omvattende, vastzittende.

De Kelk is vyfdeelig, afzonderlyk by c. Meeldraden en Stamper, zoo als zy in den Bloemkrans geplaatst zyn d. Een Stamper met deszelfs twee kleine Stempels e. De Kelk met de 4 rype Zaden f. één Zaad alleen g. — De steel is, vooral aan den wortel, bezet met borstelachtige haartjes, gelyk ook de bladen op de nerven, doch derzelyer rand en oppervlakte is meer zachtharig. De bladen, zegt HALLER met regt, zitten aan kleine Bladstelen, maar by de kransjes zyn ze vastzittende. De Kransjes zyn van 6 tot 10 Bloemen; de onderste hebben de meeste, de bovenste alleen 6 Bloemen. — De onderste lip van den Bloemkrans is fraai gekleurd en als geteekend; het middelste slijpe is niet altyd uitgerand en dikwyls enkel gekarteld. — De Plant hoog 2 voeten.

Door FAVROD eene verscheidenheid waargenomen, waar aan de geheele steel zeer harig en niet hooger was dan naauwlyks één voet. De Bladen waren geelachtig groen, en zeer bleek. De Bloemaar, zeer kort zynde, was slechts zamengefeld uit 3 of 4 kranssen, elk van 6 Bloemen.

GROEIPLAATSEN. Aan de kanten van Vaarten en Slooten.

In VRIESLAND †, om HAARLEM, vooral aan de Klopjes-cingel †, om LEYDEN †, ROTTERDAM en omliggende plaatsen †. NIEUWKERK aan den Yssel †, GOUDA †, UTRECHT †, NIMWEGEN †, en verder in GELDERLAND. — In het Veenland by 't Cluvings-bosch, in DRENTHE, aan de Griffen tusfchen ZWOL en DEVENTER, by 's HAGE, ZANDHORST en elders.

De verscheidenheid is door FAVROD gevonden in eenige Zandgronden van UTRECHT en GELDERLAND, onder anderen by AMESFOORT en ZUTPHEN.

HUISHOUDELYK GEBRUIK. De wortel is meelryk, en gekookt zynde kan dezelve gegeten worden: gedroogd en tot meel bereid, kan men hiervan brood bakken. (GESNERUS, LINN.) De Varkens zoeken den wortel, by het omvroeten van den grond, gretig op, (*Fl. Succ.*) en de Plant wordt volgens SUCKOW door Runderen gegeten, maar is op den Akker een onkruid. — De Bloemen worden veel gezocht door de Byën. (*Sw. Abh.*)



Stachys palustris.





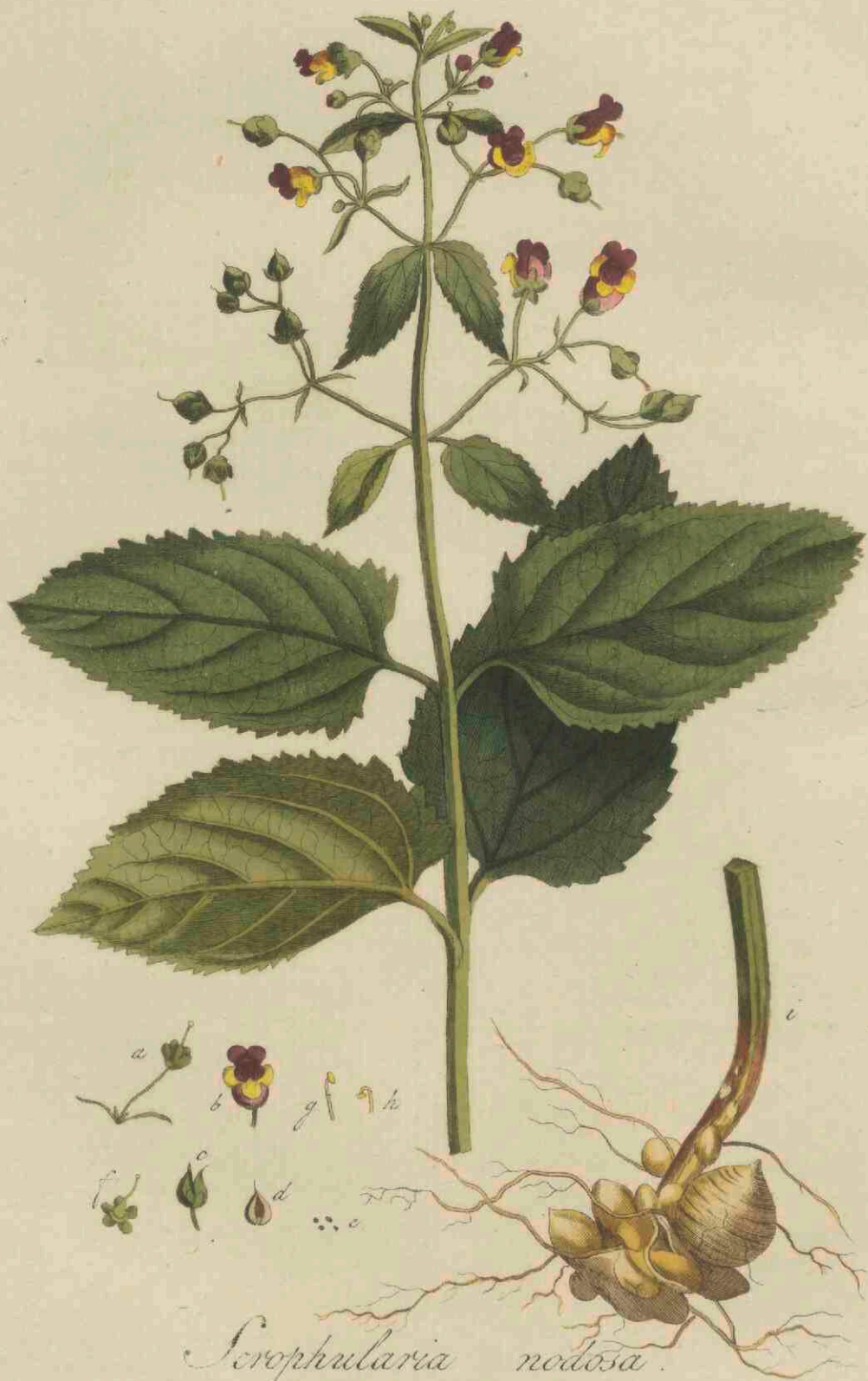

SCROPHULARIA nodosa

Knoop Helmkruid.

Gewoonlyk. *Scrophularia foetida*.

Hoogduitsch. Gemeine Braunwurz.

Engelsch. Knobby-rooted Figwort.

Nederduitsche Bynamen. Groot Speenkruid, Knoopig Scrofelkruid.

Bloeit. July en Augustus 4.



DIDYNAMIA ANGIOSPERMIA, TWEEMAGTIGEN MET VERDEKTE ZADEN.

Natuurl. Rang volgens LINN. XL. *Personata*, Grynshloemigen.

GESLACHTS KENMERKEN. Calyx 5-fidus, vyfdeelige Kelk *a*. Corolla subglobosa, resupinata; Bloemkrans, bolrondachtig, achterover liggende *b*. Capsula 2-locularis, tweehokkig zaaddoosje *c*. (een hokje afzonderlyk *d*. Het Zaad *e*)

SOORTELYKE KENMERKEN. (Volgens HALLER.) Caule quadrangulo, paniculato; met een vierhoekigen, pluim-makenden steng. Foliis cordatis, oblongis; hartvormige, langwerpige Bladen.

Kelk, vruchtbeginfel en stamper by *f*. Eene lange meeldraad by *g*. eene korte meeldraad, welks helmdraad met het helmknopje zich ombuigt *h*. De Bloemkrans, die de gedaante heeft van een Helm, heeft onder den vyf-spletigen rand, tuschen de twee binnenste lobjes, een gekleurd vleeschachtig klepje of tongje, zie by *b*. Aan de oksels der bloemsteel zyn smal-lancevormige Blaadjes, als schutblaadjes. De Bladen zyn rimpelig geaderd; van boven donker, van onderen ligter groen. De wortel is met vele knobfels van onderscheidene grootte bezet, afgebeeld met een gedeelte van den vierhoekigen steel by *i*. De Plant hoog 4 tot 5 voeten.

CRANTZ zegt met recht, dat de soortelyke kenmerken door LINNÆUS niet juist zyn opgegeven; waarom wy HALLER en CRANTZ hier gevolgd hebben.

Het voornam onderscheid van deze soort en die van *Scr. aquatica* is, dat de steng der laatste niet alleen vierhoekig, maar ook gevleugeld is, terwyl *Scr. nodosa* enkel een vierhoekigen steng heeft. (FAVROD.)

VERSCHEIDENHEID. Met drievoudige Bladen.

GROEIPLAATSSEN. Op beschaduwde vochtige plaatsen.

Omtrent het ORANGE-WOUD en verder in de Wouden van VRIESLAND, by WILP op de VELUWE, op de Wal te ZUTPHEN, rondom ARNHEM, by NIMWEGEN, te MAURIK in de BETUWE, aan de Wallen en Wegen by TIEL, buiten UTRECHT achter ZYDEBALEN; aan eenige Duinbeken in HOLLAND, in den HAARLEMMER HOUT, in het HAAGSCHE BOSCH, om ROTTERDAM, rondom HELMOND in de MEIJERY VAN DEN BOSCH en elders.

De *Verscheidenheid* vry gemeen om ROTTERDAM. (FAVROD.)

KRACHT EN GENEESKUNDIG GEBRUIK. De wortel voormaals tegen verharde Klieren en Ambeijen aangeprezen, en ook uitwendig gebruikt; (SLEVOGT) doch is thans niet meer in gebruik.

HUISHOUEDELYK GEBRUIK. Schynt van eenig nut te zyn om 'er bruine Verw van te trekken. (DAMBOURNEY.) De bloemen worden by uitnemendheid gezocht door de Byën. (Sw. *Abh.*) De Plant, welke een onaangenamen reuk en bitteren smaak heeft, wordt alleen gegeten door Geiten. (LINN.) Heilzaam tegen het bloedpissen van het Vee. (*Ph. Oec. Aufz.*) Een afkooktel der bladen geneest het schurft by het Vee, en is inzonderheid voor Varkens een heilzaam geneesmiddel. (MATTUSCHKA, EHRHART.)

SCROPHULARIA nodosa.

Scrophulaire noueuse.

Pharm. Scrophularia foetida.

Allemand. Gemeine Braunwurz.

Anglais. Knobby-rooted Figwort.

Français. Grande Scrophulaire; Scrophulaire puante. Grande herbe aux écrouelles.

Fleurit en Juillet et Août. 2.

DIDYNAMIE ANGIOSPERME.

Ord. Nat. de LINNÉ XL. Personnées.

CARACTÈRES GÉNÉRIQUES. *Calice* quinquéfide *a.* — *Corolle* à peu près globuleuse, renversée *b.* — *Capsule* biloculaire *c.* (Vers *d* on voit une des loges séparée de l'autre et vers *e* la Semence.)

CARACTÈRES SPÉCIFIQUES. (Suivant HALLER.) *Tige* quadrangulaire, paniculée; — *Feuilles* en coeur, oblongues.

Le Calice, le Germe et le Pistil sont représentés vers f; l'une des longues Etamines vers g, et l'une des petites, dont le Filet est courbé avec l'Anthère, vers h. La Corolle qui a la forme d'un casque, a au dessous des 5 divisions du bord entre les 2 lobes supérieurs un petit cliquet ou languette de couleur de chair, voyez vers b. Aux aisselles des Pédicules il y a de petites Feuilles étroites et lancéolées, en guise de Bractées. Les Feuilles sont ridées, veineuses, d'un vert sombre par dessus, et par dessous d'un vert clair. La Racine est garnie de plusieurs noeuds de différentes grandeurs, c'est ce qu'on voit vers i, ainsi qu'une partie de la Tige quadrangulaire. La plante s'élève de 4 à 5 pieds.

CRANTZ dit avec raison que les caractères spécifiques attribués par LINNÉ à cette plante ne sont pas exacts; c'est pourquoi nous avons rapporté ici ceux de HALLER et de CRANTZ.

NOTE DU TRAD. Le principal trait caractéristique qui distingue cette espèce de *Scrophulaire* d'avec la *Scrophulaire aquatique*, consiste en ce que la *Tige* de celle-ci est, non seulement, quadrangulaire; mais, outre cela, elle est ailée; tandis que celle qu'on vient de décrire ici est, simplement, quadrangulaire. (FAVROD.)

VARIÉTÉ. J'ai observé, dans ce pays, une variété de cette plante à feuilles ternées, au lieu d'être jumelles. (FAVROD.)

LIEU NATAL. Dans les lieux ombragés et humides.

Près de l'ORANJE-WOUD et ailleurs dans les bois de la FRISE; près de WILP, dans le WÉLUWE; sur les remparts à ZUTPHEN; autour d'ARNHEM, NIMÈGUE et MAURIK, dans la BÉTUWE; le long des remparts et des chemins de TIEL; près d'UTRECHT, derrière ZYDEBALLEN, le long de quelques ruisseaux des dunes, en HOLLANDE; dans les bois d'HARLEM et de la HAYE; autour d'HELMONT, dans la ci-devant MAIRIE DE BOIS-LE-DUC et ailleurs.

Cette plante, ainsi que la variété à feuilles ternées est assez commune autour de Rotterdam. (FAVROD.)

USAGES ET PROPRIÉTÉS MÉDICALES. La racine était autrefois fort estimée contre l'endurcissement des glandes et les hémorroïdes; ainsi que comme remède extérieur. (SLEVOGT.) Elle n'est plus, aujourd'hui, en usage.

USAGES ÉCONOMIQUES. Suivant DAMBOURNEY, elle paraît susceptible de fournir une couleur brune. Les abeilles recherchent avidement ses Fleurs. (*Swed. Abh.*) La plante, qui a une odeur désagréable et un goût amer, n'est broutée que par les chèvres. (LINN.) Elle est très efficace contre les urines sanguinolentes du bétail. (*Ph oec. anez.*) La décoction des feuilles guérit la gale du bétail et fournit, sur tout, pour les cochons un remède assuré. (MATTUSCHKA, EHRHART.)





Cochlearia officinalis

COCHLEARIA officinalis.

Gemeen Lepelkruid.

Gewoonlyk. Cochlearia.
Hoogduitsch. Aechtes Löffelkraut.
Engelsch. Common Scurvy-grafs.
Nederduitsche Bynaam. Lepelblad.

Bloeit Mei en Juny ☉, waarin ik my vooral met PH. MILLER vereenig:
volgens sommigen ☽.



TETRADYNAMIA SILICULOSA, VIERMAGTIGEN MET HAAUWTJES.

Natuurl. Rang volgens LINN. XXXIX. *Siliquosæ*, Haauwdragenden.

GESLACHTS KENMERKEN. Silicula emarginata, turgida, scabra; *het Haauwtje uitgerand, gezwollen, ruw: (een Haauwtje volkomen ryp by a.)* Valvulis gibbis, obtusis; *met gebulte, stompe klepjes, (zie by b. het Zaaddoosje zich van onderen openende.)*

SOORTELYKE KENMERKEN. Foliis radicalibus cordato-subrotundis, *de Wortel-bladen rondachtig in den vorm van een hart: Caulinis oblongis, subsinuatis; de Steel-bladen langwerpig, met eenige kleine inhammen.*

Eene opene Bloem met den Kelk, afzonderlyk en vergroot: c. Meeldraden en Stamper afzonderlyk en vergroot: d. — Aan het Haauwtje steekt de blyvende styl boven uit. Een Haauwtje by e. op zyde geopend, om te doen zien, hoe de Zaden aan het middelschotje gehecht zyn. Het middelschotje, dat overblyft, als de klepjes met het zaad zyn afgevallen, afzonderlyk by f. Een Zaad met het steeltje, waarmede het aan het middelschotje vastzit, by g. — De wortel-bladen hebben lange bladstelen: de steelbladen zyn boven aan geheel vastzittende, en steeken rondom den steel ter wederzyde met een tand uit: de Bladen lager aan den hoofdsteel zyn veelal uitloopende in een bladsteel: hoog 1 of 1½ voet.

GROEIPLAATSEN. Op brakke Gronden en aan Zee.

Aan den Zeedyk ten westen de LEMMER †: aan de Hierderbeek by HARDERWYK. Op TEXEL, aan de HELDER en in 't KOEGRAS †. Door geheel NOORD-HOLLAND, vooral aan den kant van het Y †. Aan den SLAPERDYK †, om AMSTERDAM †, in de MYDRECHTSCHEN en NIEUWKOOPECHEN DROOGMAKERYEN; by de Dorpen langs de Noord-Zee, als ZANDVOORT, KATWYK AAN ZEE en elders.

KRACHT EN GENEESKUNDIG GEBRUIK. Deze nuttige Plant heeft opene, bederfwerende en pisdryvende krachten; wordt uitwendig tegen de lammigheid aanbevolen. (MURRAY.) In mondspoelingen gebruikt, doet dezelve in de gebreken van het tandvleesch en Scorbut uitstekende diensten.

HUISHOUDELYK GEBRUIK. Wordt in Tuinen gekweekt, om als Salade of als Toekruid over dezelve te eeten: ingezout zynde kan zy, volgens GUNNER, als Kool gebruikt worden. Wordt alleen door Runderen, maar door geen ander Vee gegeten. (LINN.) De Byën azen op de Bloemen. (Sw. Abh.)

Meer dan eens heeft FAVROD de Schapen deze Plant met gretigheid zien eten, en daarvan vet worden; maar men heeft volgens Hem opgemerkt, dat het vleesch hierdoor een onaangenaamen smaak verkreeg.

COCHLEARIA officinalis.

Cranfon officinal.

Pharm. Cochlearia.

Allemand. Aechtes Löffelkraut.

Anglais. Common Scurry-grafs.

Français. Cuillerée; Herbe aux cuillers.

Fleurit en Mai et Juin ☉. Je suis d'accord, ici, avec PH. MILLER, en disant que cette plante est annuelle; tandis que d'autres la regardent comme ♂.



TETRADYNAMIE SILICULEUSE.

Ord. Nat. de LINNÉ XXXIX. Siliqueuses.

CARACTÈRES GÉNÉRIQUES. *Silicule* échancrée, renflée, rude; (on en voit une parfaitement mûre vers *a*.) Valvules bossues, obtuses. (On voit vers *b* la *Silicule* s'ouvrant par en-bas.)

CARACTÈRES SPÉCIFIQUES. *Feuilles* radicales en coeur, presque rondes; *feuilles* caulinaires oblongues, presque sinuées.

Vers c on a représenté une fleur ouverte avec son Calice, l'un et l'autre agrandis; et vers *d* les *Etamines* et le *Pistil* séparés et agrandis. Le *Style* persiste avec la *Silicule*. On voit vers *e* une *Silicule* ouverte latéralement, pour faire voir comment les *Semences* sont fixées à la cloison. Vers *f* on voit la *Cloison* qui persiste avec les *Semences* après la chute des panneaux. Enfin, on voit vers *g* une *Semence* avec le *Pédicule* au moyen duquel elle est fixée à la *Cloison*. Les *Feuilles* radicales sont portées sur de longs *pétiotes*; les *Feuilles* caulinaires supérieures sont tout à fait sessiles et sont pourvues d'une dent de chaque côté de la *Tige*; les caulinaires inférieures sont ordinairement portées par un *pétiote*. La plante s'éleve depuis un pied jusqu'à 1½ pied.

LIEU NATAL. Dans les terrains sèches et le long de la mer.

Le long de la digue maritime à l'ouest du LEMMER †; au HIERDERBEEK, près d'HARDERWYK; vers le TEXEL, au HELDER et à KOEGRAS †. Dans toute la NORD-HOLLANDE, sur-tout, du côté de l'Y †; autour d'AMSTERDAM †; dans les desséchemens de MYDRECHT et de NIEUWKOOP; autour des villages le long de la mer du nord et ailleurs.

ADD. DU TRAD. J'ai trouvé cette plante, entr'autres, le long du Slaperdyk, près d'Amsterdam, et près des villages de Sandvoort et de Katwyk aan Zee. (FAVROD.)

USAGES ET PROPRIÉTÉS MÉDICALES. Cette plante utile est apéritive, détersive et diurétique; on l'emploie à l'extérieur contre la paralysie. (MURRAY.) Si on l'emploie comme gargarisme elle est des plus utiles contre les gencives endommagées et contre le scorbut.

USAGES ECONOMIQUES. On cultive cette plante dans les jardins potagers pour s'en servir au lieu de salade ou seulement comme fourniture avec la salade. GUNNER dit que si on l'apprête avec du sel on peut la manger en guise de choux. LINNÉ assure que le gros bétail seul la mange. Les abeilles viennent picorer sur ses fleurs. (Sw. *Abh.*)

ADD. DU TRAD. J'ai vu plus d'une fois les moutons manger cette plante avec avidité, et en devenir plus gras; mais, on a observé que leur chair acquiert par-là un goût désagréable. (FAVROD.)





Hypericum quadrangulare

HYPERICUM quadrangulare.

Vierboekig Herts-booi.

Hoogduitsch. Vierkantiges Hartheu.

Engelsch. St. Peter's wort.

Nederduitſche Bynaam. Vierhoekig St. Jans-kruid.

Bloeit July en Augustus 2.

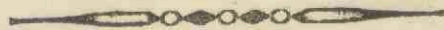

POLYADELPHIA POLYANDRIA, VEELBROEDERLYKEN VEELMANNIGEN.

Natuurl. Rang volgens LINN. XX. Rotaceæ, Radbloemigen.

GESLACHTS KENMERKEN. Calyx 5-partitus, Kelk in 5 gedeeld a. Petala 5, vyf Bloembladen, (eene Bloem afzonderlyk b. een enkel Bloemblad c.) Filamenta multa in 5 phalanges basi connata, veel Meeldraden in 5 bondeltjes van onderen zamengegroeid, d.

SOORTELYKE KENMERKEN. Floribus trigynis, met driewyige Bloemen, (het vruchtbeginzel en drie stampers, afzonderlyk by e.) Caule quadrato, herbaceo, vierhoekigen, kruidwaardigen steel (men zie een gedeelte van dezen steel met den wortel afgebeeld.)

De Meeldraden maken maar drie zamengegroeide bondeltjes uit. Het zaaddoosje heeft zoo veel hokjes als 'er stampers zyn, en is dus driehokkig: een ryp zaaddoosje f; horizontaal doorgesneden g. Het Zaad h. — De steel is eenigermate gestreept en roodachtig. De Bladen staan tegen over elkanderen; houden zich vast om den steel, en zyn aan den rand eenigzins omgebogen. Velen willen dat de Bladen doorschynende stipjes hebben, gelyk die van *Hypericum perforatum*, maar dit is zelden aan de bladen der *H. quadrangulare* hier te lande te bespeuren. LINNÆUS en MILLER hebben dit mede niet kunnen ontdekken. De Bloemen zyn aan het bovencinde der stelen, en zeer dicht op en by elkanderen geplaatst: de Plant hoog 1½ voet.

De Kelkblaadjes, zoo als ook de randen der Bloembladen, en zelfs die der Bladen, zyn dikwyls aan de binnenzijde gemerkt met kleine zwarte punten, verre van elkanderen verspreid. (FAVROD.)

GROEIPLAATSEN. Op vochtige zandachtige Gronden.

Aan de Kerklaan buiten HAREN, en elders buiten GRONINGEN. In de Wouden van VRIESLAND, langs de Beken in OVERYSSEL en GELDERLAND vooral om NIMWEGEN; langs de Wegen buiten UTRECHT; in de lage gedeelten der Duinen van HOLLAND. Om HAARLEM en den HAAG.

HUISHOUDELYK GEBRUIK. Zou van gelyk nut zyn om er verwtstoffen van te trekken, als *Hyp. perforatum*, by wier beschryving dit nader zal worden opgegeven. — De Byën verzamelen uit de bloemen uitnemend veel honig en was. (Sw. *Abh.* MATTUSCHKA.) De Plant wordt gegeten door Runderen, Schapen en Geiten; doch niet door Paarden en Varkens. (LINN.)

HYPERICUM quadrangulare.

Millepertuis quadrangulaire.

Allemand. Vierkantiges Hartheu.

Anglais. St. Peter's wort.

Français. Millepertuis carré. Herbe de St. Jean carré.

Fleurit en Juillet et Août 24.



P O L Y A D E L P H I E P O L Y A N D R I E .

Ord. Nat. de LINNÉ XX. *Rotacées.*

CARACTÈRES GÉNÉRIQUES. Calice divisé en 5 parties *a.* — Corolle pentapétale. (Vers *b.* on voit une Fleur séparée et vers *c.* un Pétale seul.) — Filamens des Etamines en grand nombre, réunis par leur base en 5 phalanges, *d.*

CARACTÈRES SPÉCIFIQUES. Fleurs trigynes; (c'est-à-dire que le Germe est surmonté de 3 Styles dont on voit un à part vers *e.*) — Tige carrée, herbacée. (On voit une partie de la Tige représentée avec la Racine.)

*Les Etamines par leur réunion ne forment dans cette espèce que 3 faisceaux. La Capsule a autant d'angles qu'il y a de Styles, et est, par conséquent, triangulaire; vers *f.* on voit une Capsule mûre, et coupée horizontalement vers *g.* Vers *h.* on voit la Semence. — La Tige est en quelque sorte rayée et rougeâtre. Les Feuilles qui sont opposées, sont fixées de très près autour de la Tige et sont comme un peu roulées vers le bord. Plusieurs prétendent que les Feuilles sont parsemées de points transparens, comme celles du Millepertuis troué, (*Hypericum perforatum.* LINN.) mais, c'est ce qu'on remarque rarement dans les Feuilles de cette espèce-ci, du moins dans ce pays. LINNÉ et MILLER n'ont point pu l'observer. Les Fleurs sont terminales et placées très près les unes des autres. La Plante est haute de 1½ pied.*

ADD. DU TRAD. Les folioles du Calice, ainsi que les bords des Pétales, et même les bords des Feuilles sont souvent marqués inférieurement de petits points noirs très écartés les uns des autres. (FAVROD.)

LIEU NATAL. Dans les lieux humides et sablonneux.

Au Kerklaan près de HAREN et ailleurs, autour de GRONINGUE. Dans les bois de la FRISE; le long des ruisseaux dans l'OVERYSSEL et la GUELDRÉ, sur-tout, autour de NIMÈGUE; le long des chemins dans les environs d'UTRECHT; dans les parties basses des dunes de la HOLLANDE; autour d'HARLEM et de la HAYE.

USAGES ECONOMIQUES. La teinturerie peut en retirer le même effet que du *Millepertuis troué*, dans la description duquel on parlera plus amplement de cet article. — Les abeilles recueillent sur ses Fleurs une quantité prodigieuse de miel et de cire. (*Sw. Abb. MATTUSCHKA.*) Les vaches, les moutons et les chèvres broutent volontiers cette plante; mais les chevaux et les cochons n'y touchent pas. (LINNÉ.)





Leontodon autumnale

LEONTODON autumnale.

Herfst Paardebloem.

Hoogduitsch. Herbst Löwen-zahn.

Engelsch. Yellow devil's bit.

Nederduitsche Bynaam. Vierde of klein Haviks-kruid.

Bloeit Augustus en September 2.



SYNGENESIA, POLYGAMIA ÆQUALIS. ZAMENTELENDEN, GELYKE VEELWYVERY.

Natuurl. Rang volgens LINN. XLIX. *Compositæ*, Zamengestelden.

GESLACHTS KENMERKEN. Receptaculum nudum, naakt ontvangbed. Calyx imbricatus Squamis laxiusculis, Kelk bestaande uit eenigzins wyde schubjes over elkander liggende. a a. Pappus plumosus, zaadkuif, een pluimpje uitmakende, (de geheele zaadkuif b, één Zaad alleen c.)

SOORTELYKE KENMERKEN: Caule ramoso, met getakten steel. Peduncuis squamosis, Bloemstelen met schubjes d. d. Foliis lanceolatis, dentatis, integerrimis, glabris; met lancetvormige, getande, geheel gawe, glatte Bladen.

Een afzonderlyk Bloempje met zyn lintwyze Bloemblad, van voren by e; van achteren by f. — De wortel is als geknot. De steng is naakt en spreidt de bloemstelen als armen uit; somwylen echter is dezelve niet getakt. De bladen komen alleen voort aan den wortel, en houden zich recht op: zy zyn als in vinnen gedeeld, de vinnen wyd, lynvormig en lang. LEERS heeft opgemerkt, dat het zaadpluis aan den rand van het kuifje vastzittende is, en in het midden der kuif een stykje heeft. — De Plant hoog 1½ voet.

De gedaante der Bladen van deze Plant verschilt dikwyls aanmerkelyk: nu eens zyn zy gevind, dan half gevind; somwylen gaaf en alleen getand; anderen weder zonder eenigen tand. (FAVROD.)

GROEIPLAATSEN. Aan de Wegen en in Weilanden.

Vry algemeen over de geheele Republiek.

HUISHOUDELYK GEBRUIK. De Byën azen zeer gaarne op de Bloemen. (Sw. *Abh.*) Door BRUGMANS als schadelyk in Weilanden opgeteekend: wordt inzonderheid niet door Schapen aangeraakt. (MATTUSCHKA.) De Bloem opent zich 'smorgens ten 7 uren, en sluit zich 's namiddags ten 3 uren, volgens het Bloemhorologie, door LINNÆUS opgegeven.

LEONTODON *autumnale.*

Pissenlit d'automne.

Allemand. Herbst Löwen-zahn.

Anglais. Yellow devil's bit.

Français. Dent de lion d'automne.

Fleurit en Août et Septembre ☿.



SYNGENESIE POLYGAMIE EGALE.

Ord. Nat. de LINNÉ XLIX. Composées.

CARACTÈRES GÉNÉRIQUES. Réceptacle nu. — Calice embriqué, formé d'écailles un peu lâches *a. a.* — Aigrette plumueuse *b.* (Vers *c.* on voit une Graine.)

CARACTÈRES SPÉCIFIQUES. Tige rameuse. — Pédoncules écailleux *d. d.* — Feuilles lan-
céolées, dentées. très entières, glabres.

On voit *f* une Fleur séparée formée de Fleurettes linéaires, représentées vers *e* par dessus et vers *f* par dessous. — La Racine est comme tronquée. La Tige est nue et pousse çà et là des branches fort éparfes; quelquefois aussi elle est absolument simple. Les Feuilles par-
tent toutes de la Racine et se tiennent passablement droites; elles sont comme divisées en pin-
nes éloignées, linéaires et longues. LEERS *a* observé que la partie extérieure de l'Aigrette
est sessile, tandis que la partie du milieu est portée sur un pédicule. La Plante est haute
de $1\frac{1}{2}$ pied.

ADD. DU TRAD. La forme des Feuilles varie singulièrement dans cette plante; car, elles
sont tantôt pinnées, tantôt semipinnées; d'autres fois elles sont entières, et, seulement, den-
tées; d'autres fois même sans aucune dent. (FAVROD.)

LIEU NATAL. Le long des chemins et dans les prairies.

Elle est fort commune dans toute la République.

USAGE ECONOMIQUE. Les abeilles viennent avec plaisir butiner sur ses Fleurs. (Sw. *Abh.*)
BRUGMANS la regarde comme nuisible dans les prairies; les moutons, sur-tout, n'y touchent
pas. (MATTUSCHKA.) La Fleur s'ouvre le matin à 7 heures et se ferme à 3 heures de l'a-
près midi, d'après l'horloge des fleurs inventé par LINNÉ.





Anthoxanthum odoratum.

ANTHOXANTHUM odoratum.

Gemeen Reukgras.

Hoogduitsch. Gelbes Ruchgras.

Engelsch. Sweet Spring or Vernal grass.

Nederduitsche Bynaam. Welriekende Geelbloem.

Bloeit in 't begin van Mei, en dikwyls ten tweedenmale in denzelfden Zomer. 4.

DIANDRIE DIGYNIE. TWEEMANNIGEN TWEEWYVIGEN.

Natuurl. Rang, volgens LINN. IV. Gramina, Grasfen.

GESLACHTS KENMERKEN. Calyx; gluma bivalvis, uniflora: Kelk, zynde een tweekleppig, éénbloemig kafblaadje a. natuurlyk (vergroot by b aan de bloem in haar geheel, A) Corolla; gluma bivalvis, acuminata, aristata: Bloemkrans, zynde een tweekleppig, scherppuntig kafblaadje, met een naald voorzien c. natuurlyk (vergroot by d.) Semen 1, één Zaad.

SOORTELYKE KENMERKEN. Spica oblonga, ovata; met eene langwerpige, eironde Aar, Flosculis subpedunculatis, arista longioribus; met Bloempjes eenigermate gestield, langer zynde dan de naald. (Zie by A.)

Meeldraden en Stampers afzonderlyk by e. Het rype Zaad is besloten in het als dan verdorde Honigbakje: zoodanig vergroot afgebeeld by f. Het Zaad afzonderlyk g, vergroot h. Zeer veel verschilt de houding, gedaante en grootte dezer plant naar gelang van den grond, waarin dezelve groeit. De Aar is somwylen, vooral op vochtige en vruchtbare gronden, uitgespreid en zelfs pluimaardig, waardoor sommigen, doch ten onregte, dit voor eene wezendlyke verscheidenheid hebben aangezien. Dit Gras laat zich zeer gemakkelyk onderkennen van andere Grasfen, uit hoofde van de klasfe, waartoe het alleen behoort, terwyl aan hetzelfde ook byzonder eigen is eene sterke geur en reuk, die aan den wortel min of meer muskusachtig, doch aan den halm en bladen aangenaam is. Op drooge gronden heeft dit Gras den meesten reuk, en vooral wanneer het bloeit: goed gedroogd zynde, behoudt dit als Hooi den reuk bestendig. — Van dit Gras is eene zeer nauwkeurige Beschryving te vinden in J. C. D. SCHREBERS Beschreibung der Gräfer, p. 49. env. No. 5. en Oekonomische Hefte, September & October 1804. Door FAVROD eene verscheidenheid gevonden, welke kafblaadjes hairig zyn, daar zy anders geheel glad zyn.

GROEIPLAATSEN. Op hooge en lage Gronden, op opene en beschaduwde plaatsen. Zeer algemeen over de geheele REPUBLIEK. De verscheidenheid door FAVROD gevonden in de Duinen van HOLLAND en op de AMESFOORTSCHE HEIDE.

HUISHOUDELYK GEBRUIK. Dit Gras behoort ongetwyffeld tot de beste Grasfoorten onzer weiden, die voor Runderen, Paarden en Schapen een zeer gezond en aangenaam voeder opleveren. Het pryst zich inzonderheid aan, om dat het op allerlei gronden goed wast, en vroeger dan ander Gras, zelfs tot driemaal in één Zomer, tot hooi kan gesneden worden. Hierom hebben LINNÆUS, SCHREBER, LEERS en vele anderen ten sterkften aangeprezen, hiervan opzettelyk weiden aanteleggen. W. CURTIS stelt in zyne *Practical Observat. on the British Grasses*, dit mede onder de Grasfen van de beste foort, gelyk ook de Nat. Ned. Huishoudel. Maatschappy in dezen jare 1805. op de aankweeking van deze foort benevens nog tien andere Grasfen, en het verkrygbaar stellen van derzelve zaad, met regt eene Prys heeft uitgelooft. — Het verdient echter onzes achtens nog nader onderzoek, of eene weide, enkel van zoodanig Gras aangelegd, uit hoofde van deszelfs sterken geur en kruidrigheid, heilzaam en aangenaam zy voor het vee, inzonderheid wanneer nader bevestigd wordt, 't geen W. SOLE in *the Letters of the Bath Society, Vol. IX.* bybrengt, dat hy in weiden, waar veel vee graasde, dit Gras dikwyls onaangerd heeft gevonden: hierom meent hy, dat het maar voor een klein gedeelte onder ander Gras behoort geteeld te worden, en beschouwt dit geurige Gras voor het vee als Suiker voor den mensch, zeggende: „Schoon wy geen maalyd van Suiker kunnen nemen, heeft de Suiker echter zyne „nuttigheid.” De gemelde geurigheid doet ook de Byen op dit Gras azen. (Swed. *Abh.*) door SCHREBER opgegeven als heilzaam tot wering van verstuiving op zandgronden. — De bladen onder rook- en snuiftabak te doen, om daaraan een aangenaam geur te geven. (BECKMAN MATTUSCHKA) Op Bouwlanden voor een lastig onkruid te houden. (BECKMAN.)

Aanteekening op de Beschryving van No. 109. in de 19de Uitgave HYPERICUM QUADRANGULARE. In Reg. 15 van de Ultgave in 4to en Reg. 17 van de 8vo Uitgave moeten de woorden: *De Meeldraden maken maar drie zamengegroeide bondeltjes uit*; geheel weggelaten worden.

ANTHOXANTHUM odoratum.

Anthoxanthe odorante.

Allemand. Gelbes Ruchgras.

Anglais. Sweet Spring, or Vernal Grasses.

Français. Flouve odorante.

Fleurit au commencement de Mai, et souvent, une seconde fois pendant le même Été. 24.

DIANDRIE DIGYNIE.

Ord. Nat. de LINN. IV. Graminées.

CARACTÈRE GÉNÉRIQUE. Calice formé d'une Balle à 2 valves, uniflore. (De grandeur naturelle vers *a*, agrandi vers *b*; la Fleur dans son entier vers *A*.) — La Corolle est une Balle à 2 valves aigues, barbues; (de grandeur naturelle vers *c*, et agrandie vers *d*. — Semence unique.

CARACTÈRE SPÉCIFIQUE. Epi oblong, ovale. Fleurons presque pedicules, plus longs que la barbe ou arrête. (voyez vers *A*.)

Les Etamines et les Pistils sont représentés séparément vers e. La Semence mûre renfermée dans le Nectaire alors desséché: elle est représentée agrandie vers f. Cette même Semence vue séparément vers g et agrandie vers h. Cette plante, d'après les lieux où elle croit, varie beaucoup dans son port, dans sa forme et dans sa grandeur. L'épi, sur-tout, dans les endroits humides et fertiles, est étalé et même paniculé; c'est pourquoi diverses personnes l'ont regardée, quoiqu'à tort, comme une variété réelle. Cette graminée se distingue aisément de toutes les autres, au moyen du caractère de sa Classe, par le quel elle lui appartient seule entre toutes les autres; elle a, outre cela, la singulière propriété de répandre par ses racines une forte odeur, qui approche plus ou moins de celle du musc; celle que répand le chaume et les feuilles est, cependant, plus agréable. Cette plante est plus odorante, lorsqu'elle croit dans un terrain sec et, sur-tout, quand elle fleurit; étant bien séchée, en qualité de foin, elle conserve fort long tems son parfum. On trouve une description très exacte de cette plante dans l'ouvrage de J. C. D. SCHREBER, Beschreibung der Gräser, p. 49. et suivantes No. 5. et dans le Oeconomische Hefte, des mois de Septembre et d'Octobre 1804. Add: du Trad: J'ai trouvé, dans ce pays, une variété de cette plante dont les Balles, qui forment le Calice, sont pubescentes; tandis que dans l'espèce ordinaire ces mêmes Balles sont absolument glabres (FAVROD)

LIEU NATAL: Dans les lieux élevés, ainsi que dans les endroits bas; dans les places découvertes, comme dans celles qui sont ombragées. Elle est très commune dans toute cette REPUBLIQUE. La variété à Balles pubescentes a été trouvée sur les Dunes de la Hollande et sur les bruyères d'AMESFORT. (FAVROD.)

USAGE ECONOMIQUE. Cette plante est certainement une des meilleures graminées de nos prairies, puisqu'elle fournit une nourriture aussi agréable que faine aux boeufs, aux chevaux et aux moutons. Elle est, sur-tout, recommandable, en ce qu'elle croit également bien dans toutes sortes de terrains; en ce qu'elle est très précoce et qu'elle peut être fauchée, jusqu'à trois fois dans le même Été. C'est pour cette raison que LINNÉ, SCHREBER, LEERS et plusieurs autres savans ont fortement exhorté qu'on en établit exprès des prairies. W. CURTIS, dans ses *Practic. Observat. or the British Grasses*, range cette plante au nombre des meilleures espèces de graminées; et même la Société Economique Batave a proposé, à bon droit, cette même année 1805. un prix à celui qui aurait le plus cultivé cette plante, ainsi que dix autres espèces de graminées, et qui aurait trouvé moyen d'en fournir de la graine. Il ferait bien digne de notre attention et de notre observation de rechercher, si une prairie formée uniquement de cette plante, à cause de sa forte odeur et de son haut goût, ferait également faine et agréable au bétail, sur-tout, si ce qu'avance W. SOLE, dans les *Lettres de la Société de Bath, Vol. IX.* se trouve confirmé par l'expérience, savoir, que dans des prairies où paissoient plusieurs bestiaux, il a souvent observé qu'ils n'avaient pas touché à cette plante; c'est pourquoi, il pense qu'elle ne doit être cultivée que partiellement avec d'autres graminées, et considère l'usage de cette plante odorante pour le bétail, comme celui du sucre pour les hommes, et dit: „ Quoique nous ne puissions pas faire un repas avec du sucre seulement, il a, cependant, son utilité. ” La forte odeur attire les abeilles qui viennent y faire leur picorée (*Swed. Abh.*). — SCHREBER. regarde cette plante comme propre à fixer la trop grande mobilité des sables dans les lieux sablonneux. — Ou mêle les feuilles de cette plante avec le tabac, soit à fumer, soit en poudre, pour lui donner une odeur agréable. (BECKMAN MATTUSCHKA.) Ou le regarde comme une plante nuisible dans les terres cultivées. (BECKMAN.)

Correction à faire à la Description Française du Millepertuis carré. (HYPERIC. QUADRANGUL.)

No. 109. contenu dans la 19e Livraison.

Dans l'édition in 4to. Il faut supprimer la ligne 16e jusqu'au point, et dans l'édition in 8vo. la ligne 17e.

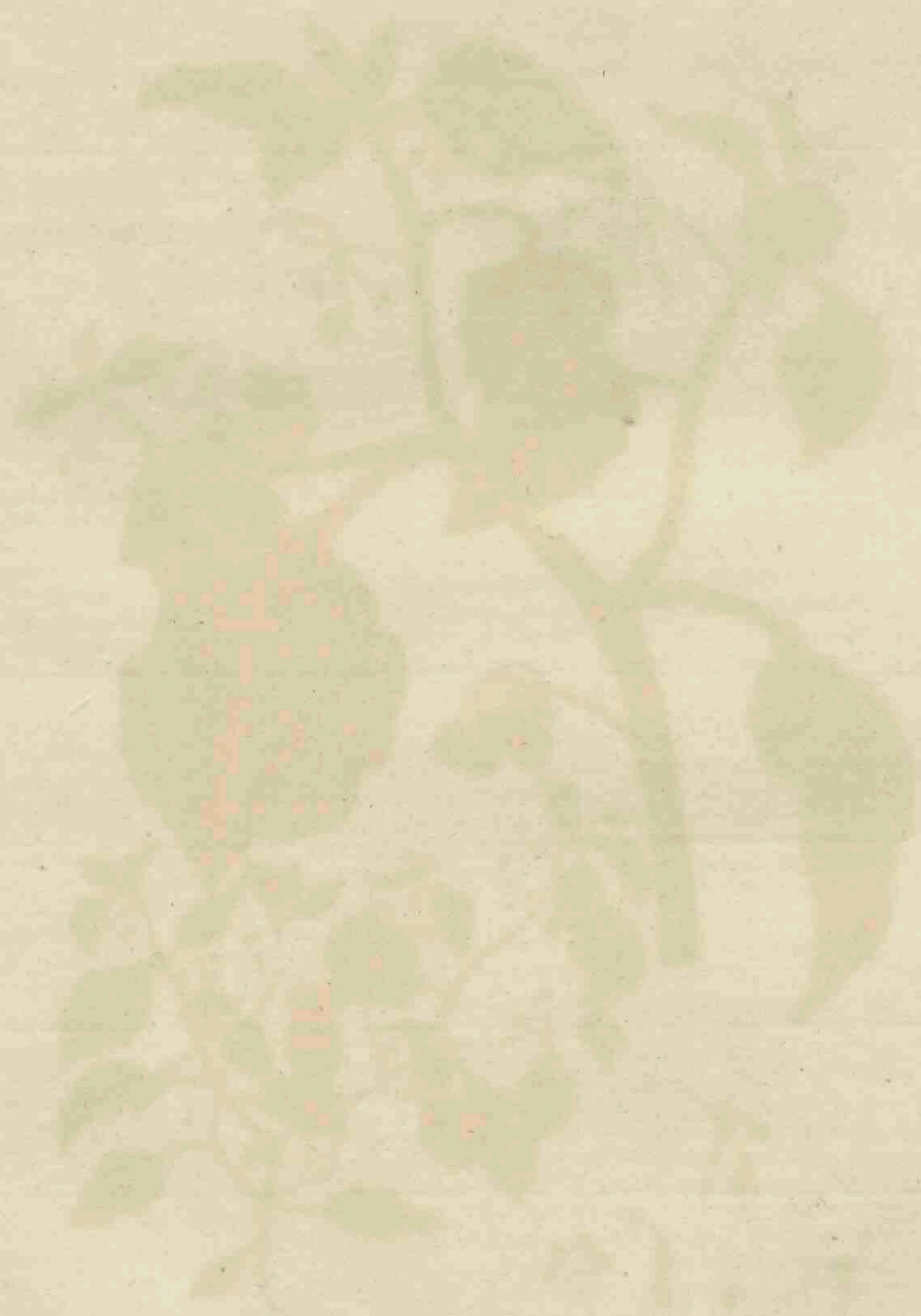



Solanum nigrum.

SOLANUM nigrum.

Zwarte Nacht-Schade.

Gewoonlyk. Solani Herba.

Hoogduitsch Gemeiner Nachtschatten.

Engelsch. Common Nigtschade.

Nederduitsche Bynaamen. Tamme of Hofnacht-schajje, Dolle-Beijen, Dolkruid; ook Bolkruid.

Bloeit van Juny tot Augustus. ☉

PENTANDRIA MONOGYNIA. VYFMANNIGEN EENWYVIGEN.

Natuurl. Rangvoig, LINN. XXVIII. *Luride*, Vuilbloemigen.

GESLACHTS KENMERKEN. Corolla rotata, *radvormige Bloemkrans*. Antheræ subcoalitæ, apice poro gemino dehiscentes; *de Helmknopjes byna aan elkanderen gegroeid, aan derzelver top door een dubbeld gaatje van één wijkende a. a. (één afzonderlyk en vergroot b.) Bacca 2. locularis, tweehokkige Bezie.*

SOORTELYKE KENMERKEN. Caule inermi, herbaceo; *met een ongewapenden, kruidaardigen steel*. Foliis ovatis, dentato-angulatis; *eyronde bladen, met uitstekende hoeken als tanden*. Racemis distichis, nutantibus; *De Takken zich naar twee zyden uitspreidende, voorover buigende.*

Een afzonderlyk Bloemtakje by A. De Plant verkleind in haar geheel afgebeeld by B. de Kelk afzonderlyk c. Een Stamper afzonderlyk en vergroot, zynde van onderen harig d. De zwarte vrucht of Bezie e. Een zaad afzonderlyk f. De Bloemstelen komen meest ten getal van vyf uit één middenpunt voort, en maken met de bloemen zekere trosjes uit. De Bladen zyn van boven donker groen, min of meer rimpelig en zeer verschillend van hoeken: sommigen vooral de kleindere Bladen boven aan de Plant hebben geene hoeken. — Volgens LINNÆUS Fl. Suec. heeft de bloem een muskus-geur. DE GORTER meldt van verscheidenheden met groene en roode vruchten, doch eer de beziën volkomen ryp zyn, vindt men die altoos groen. — Door FAVROD eene standhoudende verscheidenheid gevonden, welkers takken en kelken een weinig harig, en de rype vruchten altoos geel waren.

GROEIPLAATSEN. MILLER meent, dat de Plant uit AMERIKA is overgebracht, en volgens LINNÆUS *Prælex in Ord. Nat.* zou zy over den geheelen aardbol gevonden worden, gelyk zy ook in ons Vaderland op allerlei gronden, vooral langs de wegen groeit. De verscheidenheid met geele vruchten hier en daar in 't STICHT. (FAVROD.)

KRACHT EN GENEESKUNDIG GEBRUIK. Zy heeft in hardnekkige Jichtpynen inwendig gebruikt zynde, door hare verdoovende kracht dikwyls nut gedaan; gelyk ook de gekneusde Bladeren uitwendig in verouderde zweren en sommige huidziekten nuttig bevonden zyn; ook wordt zy inwendig tegen de waterzucht aangeprezen. (MURRAY.)

HUISHOUDELYK GEBRUIK. Eene vergiftige Plant, vooral de beziën, schoon sommigen die als onschadelyk voor menschen opgeven. (MATTUSCHKA) Meermaalen zyn deze Beziën door FAVROD geëeten, zonder eenig nadeel te ondervinden; in eenige hoeveelheid gebruikt doen zy braken. Al het vee weigert de Plant te eten (LINN.) de Varkens sterven er van, vooral door het gebruik der Beziën, die men ook wil dat voor Kalven, Jonge Hoenders en Eenden doodelyk zyn (SCHREBER.) De reuk der Plant zou slaap verwekken, en hierom door sommige vrouwen in de wieg van kinderen gelegd worden. — Het sap der Plant verdryft de Muizen. (MATTUSCHKA) Voor de verweryen is zy niet dienstig, (DAMBOURNEY) en een lastig onkruid op bouwlanden en in moestuinen. (MILLER.)

SOLANUM nigrum.

Morelle noire.

Nom. Pharm. Solani Herba.

Allemand. Gemeiner Nachtschatten.

Angl. Common Nightshade.

Franç. Morelle à fruits noirs.

Fleurit depuis Juin jusqu'en Août. ☉.

PENTANDRIE MONOGYNIE.

Ord. Nat. de LINNÉ XXVIII. *Lurides.*

CARACTÈRE GÉNÉRIQUE. Corolle en roue. — Anthères presque réunies, s'ouvrant vers la pointe par un double pore *a a.* (vers *b* on voit une Etamine séparée et agrandie.) — Baie biloculaire.

CARACTÈRE SPÉCIFIQUE. Tige sans armes, herbacée. — Feuilles ovales, dentées et anguleuses. — Grappes distiques, penchées.

On voit vers *A.* une grappe séparée; et vers *B.* la plante toute entière, mais fort rapetissée. Vers *c.* le Calice à part. Vers *d.* le Pistil séparé, agrandi et velu par le bas; vers *e.* le Fruit ou Baie noire et l'une des Semences vers *f.* — Les Pédoncules sortent du même point, ordinairement, au nombre de 5 et forment une sorte de grappe. — Les Feuilles qui sont d'un vert sombre par dessus, sont plus ou moins ridées; leurs angles diffèrent beaucoup; car, quelques-unes, et, sur-tout, les plus petites vers le haut de la Tige n'ont aucun angle. — LINNÉ dit dans sa Flore Suédoise que les Fleurs ont une odeur de muse. — DE GORTER fait mention de variétés à fruits verts et rouges; cependant, avant que toutes les Baies soient parfaitement mûres, elles sont toujours vertes. — Add. du Trad. J'ai observé une variété constante de cette plante, dont les Branches et les Calices étaient un peu velus ou pubescens, et dont les fruits mûrs étaient toujours jaunes. (FAVROD.)

LIEU NATAL. MILLER pense que cette espèce de Morelle a été apportée d'AMÉRIQUE en EUROPE; LINNÉ dit, au contraire, dans ses *Prælect. in Ord. Nat.* que cette plante est répandue sur toute la surface de notre globe; en effet, elle croit également dans tous les terrains de notre patrie, sur-tout, le long des chemins. La variété à fruits jaunes a été trouvée çà et là dans le Département d'UTRECHT. (FAVROD.)

VERT. ET PROPRIÉTÉS MÉDICALES. Etant employée intérieurement elle a souvent été utile par sa vertu asfoufifante, dans les gouttes opiniâtres; de même que les feuilles froissées, appliquées à l'extérieur ont été utiles contre de vieux ulcères et quelques maladies cutanées: ou en recommandant aussi l'usage intérieur contre l'hydropisie. (MURRAY.)

USAGE ÉCONOMIQUE. Toute la plante est vénéneuse et principalement les Baies; quoique quelques personnes les regardent comme non nuisibles pour les hommes. (MATTUSCHKA.) Le Traducteur de cette Flore a mangé plus d'une fois de ces Baies, sans en éprouver aucun fâcheux effet; cependant, si on en mange en quantité elles soulèvent l'estomac et font vomir. (FAVROD.) Les bestiaux n'y touchent point. (LINNÉ.) Les cochons qui en ont mangé et sur-tout, de ses Baies, en périment, ordinairement, aussi bien que les veaux, les jeunes poules et les canards. (SCHREBER.) Le meilleur antidote contre ce poison c'est l'usage des acides. (FAVROD.) On prétend que l'odeur de la plante entière est narcotique; c'est pourquoi, quelques femmes en mettent dans le berceau de leurs enfans pour les endormir par ce moyen. — Le suc de cette plante éloigne les souris. (MATTUSCHKA.) On ne peut en tirer aucun parti dans la teinture. (DAMCOURNEY.) C'est une herbe, non seulement, inutile, mais encore, très incommode dans les terres cultivées et dans les jardins potagers. (MILLER.)

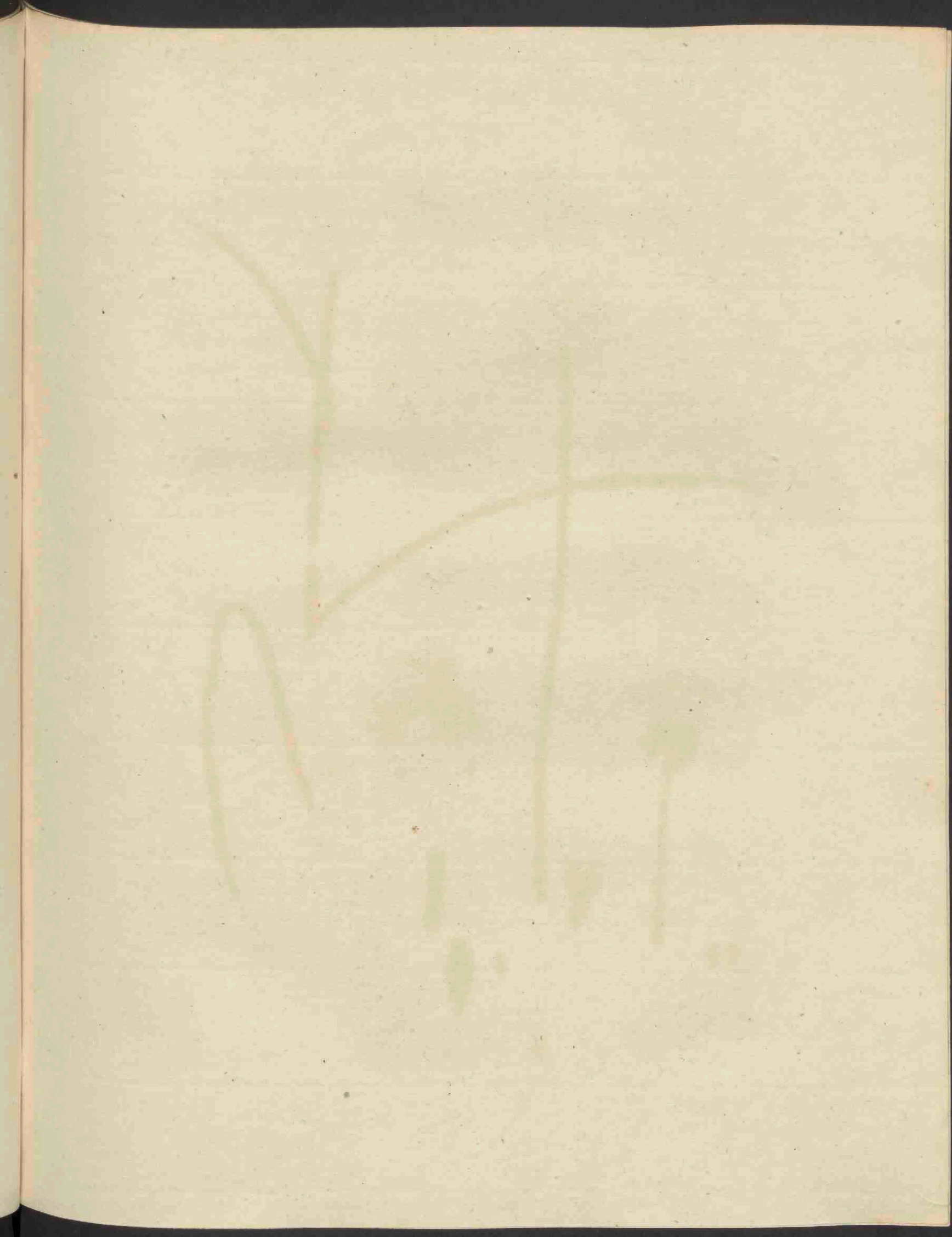



Allium vineale.

A L L I U M vineale.

Wyngaards Look.

Hoogduitsch Acker Lauch.

Engelsch. Crow-Garlick.

Nederduitsche Bynamen. Wilde Look, Hondslouk.

Bloeit in July en Augustus 24.

HEXANDRIA MONOGYNIA. ZESMANNIGEN EENWYVIGEN.

Natuurl. Rang volgens LINN. IX. Spathacea, Bloemschedigen.

GESLACHTSKENMERKEN. Corolla 6 partita, patens, 6-deelige, open Bloemkrans. (eene bloem afzonderlyk by b.) spatha multiflora, veelbloemige Bloemschede. (zie by A en C. de letters a a.) Umbella congesta, zaam gedrongen Bloemkroon. Capsula supera, het zaaddoosje binnen der Bloemkrans.

SOORTELYKE KENMERKEN. Caule teretifolio, bulbifero; met een rondbladigen, boldragenden steng. Staminiibus tricuspидatis, driepuntige Meeldraden.

De Bolletjes aan den top van den steng maken een rond digt hoofdje uit, tuschen welke de Bloemstelen geplaatst zyn: zie by A en B. Elk bolletje heeft boven aan een krom haakje, dikwyls met eene lange punt. Zie één afzonderlyk c. vergroot d. Zoo lang de Plant in vollen bloei is, zyn deze bolletjes nog klein, en van buiten aan de plant weinig zichtbaar, zoo als by C. blykt, maar zy groejen voort, ook na dat de Plant heeft uitgebloeid: somwylen maken zy meer dan één hoofdje, zelfs tot drie hoofdjes uit, zoo als ik die gevonden heb in het Duin achter schuddegeest by den Haag, zynde afgebeeld by B. — Van de Meeldraden zyn 'er drie, waarvan elk een vorkje is met drie tanden, zynde de middelste tand helmdragende, en de twee overige enkel slappe draadjes, die over den Bloemkrans heen hangen. Eén afzonderlyk by e. vergroot f. De overige drie meeldraden, beurtlings tuschen de andere geplaatst, zyn zoo als men één afzonderlyk vindt afgebeeld by g vergroot h. Vruchtbeginsel en stamper i. vergroot k. De Bloemen met hare Bloemstelen vallen meestal by het uitzetten der bolletjes af, eer de vrucht gevormd is; het is my altans zeer zelden gelukt ryp zaad te vinden. Het zaaddoosje by l, dwarsdoorgesneden m. Het zaad n. vergroot o. Een onkundige zal ligt de bolletjes na het afvallen der Bloemen voor het zaad houden. — Een gedeelte van den pypachtigen steel by p. — de ronde pypachtige bladen verstenen spoedig aan de Plant. De steng hoog omtrent 2 vt. —

Onder het Bloemhoofd vindt men eene éénbladige Bloemschede, gescheurd en eindigende in een hoorntje. — De Bolletjes beginnen dikwyls eer zy van 't bloemhoofdje zyn afgevallen, te kiemen, 't geen het hoofdje als gekuifd doet voor komen (FAVROD.)

GROEIPLAATSEN. Op zandachtige gronden. In Vriesland op verscheiden plaatsen aan wallen en in Boschen, in de velden buiten Zwol en Harderwyk, te Utrecht op Stads wal tuschen de Tolsteeg- en Malie-poort, aan de Heggen buiten Amesfoort, Koelhorst en Zoest buiten Alkmaar, onder Velsen by de Hofftede Velferduin, buiten Haarlem op den weg naar Heemstede, op sommige plaatsen van het Haagsche Bosch, inzonderheid voor aan langs den grooten middel-ryweg en ook in de Duinen achter Schudde-geest en de Hofftede van Fagel buiten 's Hage — ook buiten Nimwegen.

HUISHOUDELIJK GEBRUIK. De bolwortels hebben volkomen den smaak van Knof-look, *Allium sativum*, en worden hier om door behoeflige lieden om den Haag als eene lekkerny opgezocht en gebruikt. — Volgens GMELIN zouden de Bolletjes aan den top van den steng zekeren aangename doch zonderlingen smaak aan het brood geven. — Op de Akkers zetten zy aan de Granen een kwaden reuk by; en op de Weilanden groeiende, verkrygt melk en boter hierdoor een onaangename sterken smaak, zelfs heeft dit somtyds invloed op den smaak van het vleesch van Runderen aldaar geweid; (HOULTUYN) doch de Leeuwrikken zouden hierdoor te smakelyker worden (MATTUSCHKA.)

A L L I U M vineale.

Ail des vignes.

Allemand. Acker-Lauch.

Anglois. Crow Garlick.

François. Ail commun des vignes.

Fleurit en Juillet et Août. ♃.

HEXANDRIE MONOGYNIE.

Ord. Nat. de LINNÉ IX. Spathacées.

CARACTÈRE GÉNÉRIQUE. Corolle divisée en 6 segmens, ouverte. (On voit vers *b* une Fleur séparée.) — Spathe multiflore. (Voyez vers *A* et *C.* les lettres *aa*) — Ombelle ramassée. — Capsule supère.

CARACTÈRE SPÉCIFIQUE. Tige garnie de feuilles cylindriques, bulbifère. — Etamines terminées par 3 pointes.

Les Bulbilles ou petites Bulbes qui sont au haut de la Tige forment une petite tête ronde et serrée; c'est d'entre ces Bulbes que sortent les Pédoncules, ainsi qu'on peut le voir vers A et B. Chaque Bulbille est terminée supérieurement par un petit crochet recourbé et soutient par une longue pointe; on en voit une de grandeur naturelle vers c, et agrandie vers d. les Bulbilles sont fort petites, tandis que la plante est en pleine fleuraison, on les aperçoit même alors à peine, comme on le voit vers C; mais, ensuite, ils prennent de l'accroissement, après que la plante a fleuri. Les Bulbilles forment quelques fois au sommet de la Tige jusqu'à 2 ou 3 petites têtes, ainsi que je l'ai observé moi-même dans les Dunes derrière Schuddegeest, près de La Haye, et que je l'ai fait dessiner vers B. — Des 6 Etamines il y en a 3 qui sont terminées en fourche à 3 dents, dont celle du milieu porte seule l'Anthère, et dont les 2 autres ne sont que des filets mous, penchés sur la Corolle; On voit une Etamine séparée des autres vers d, et agrandie vers f. — Les 3 autres Etamines sont placées alternativement, entre les précédentes, comme on l'a représenté vers g et agrandi vers h. — Le Germe et le Pistil sont représentés vers i et agrandis vers k. — Les Fleurs tombent ordinairement avec leurs Pédoncules par suite du développement des Bulbilles, et même avant que le Fruit soit formé; il m'est, du moins, rarement arrivé de trouver des graines mûres. On voit la Capsule vers l et coupée horizontalement vers m. La Graine se trouve représentée vers n et agrandie vers o. Des personnes peu exercées en botanique prendraient aisément ces Bulbilles, après la desteuraison, pour de véritables graines. — On voit vers p, une partie de la Tige qui est fistuleuse. Les Feuilles cylindriques et fistuleuses qui environnent la Tige se flétrissent en très peu de tems. La Tige parvient à la hauteur de 2 pieds ou environ. — Add. du Trad. Au dessous de la petite tête sphérique que forment les Bulbilles et les Fleurs on voit un Spathe monophylle, déchiré et terminé par une corne courte. — Les Bulbilles commencent souvent à pousser de nouvelles plantes avant d'être détachées, ce qui fait paraître alors la tête comme si elle était chevelue. (FAVROD.)

LIEU NATAL. Dans les terrains sablonneux. En *Frise*, en divers endroits, sur les remparts et dans les bois; dans les champs autour de *Zwol* et *Harderwyk*, sur les remparts d'*Utrecht*, entre le *Tolsteeg* et le *Maliepoort*; autour d'*Alkmaar*, près de *Velsen*, vers la maison de campagne appelée *Velfenduin*; dans les environs d'*Harlem*, le long du chemin qui conduit à *Heemstede*; dans les environs de *La Haye*, en quelques endroits du Bois, sur-tout, vers l'entrée, le long du grand chemin du milieu, ainsi que sur les Dunes derrière *Schuddegeest* et la maison de campagne de *Mr. Fagel*. On le trouve aussi dans les environs de *Nimègue*. — Add. du Trad. Cette plante se rencontre aussi fréquemment dans les haies aux environs d'*Amesfort* et, sur-tout, de *Coelhorst* et de *Soest*. (FAVROD.)

USAGE ECONOMIQUE. Les Bulbes radicaux ont exactement le goût de l'*Ail cultivé*, (*Allium Sativum* LINN.) c'est pourquoy les gens pauvres des environs de *La Haye* les recherchent et les emploient avec plaisir. — Suivant *Gmelin* les Bulbilles qui croissent au sommet de la Tige donnent au pain un goût agréable; mais, particulier. — Dans les champs elles communiquent aux grains une mauvaise odeur, et lorsqu'il s'en trouve dans les prairies elles donnent au lait et au beurre un goût fort et désagréable; l'influence de cette plante s'étend quelques fois jusques sur la chair des bestiaux qui en ont brouté (*Hortuin*.) *Mattuschka* et *Buchner* prétendent, cependant, que les alouettes en acquièrent un goût plus appétissant.





Scrophularia erecta.

TORMENTILLA erecta.

Gemeene Tormentil.

Gewoonlyk. Tormentilla.

Hoogduitsch Aufrechte Tormentill.

Engelsch. Tormentil or sept foil.

Nederduitsche Bynamen. Zevenblad, en by de Geldersche Landlieden, Meerwortel, volgens de GORTER.

Bloeit in Juny en July 24.

ICOSANDRIA POLYGYNIA. TWINTIGMANNIGEN VEELWYVIGEN.

Natuurl. Rang volgens LINN. xxxv. Senticosæ, Stekeligen.

GESLACHTS KENMERKEN. Calyx 8-fidus, 8-deelige Kelk (by a, zynde 4 Slipjes kleiner dan de anderen) Petala 4, vier Bloembladen (eene Bloem vergroot b.) Semina subrotunda, nuda receptaculo, parvo exfucco affixa; rondachtige, naakte zaden, vastgehecht aan een klein uitgedroogd ontvangbed.

SOORTELYKE KENMERKEN. Caule erectiusculo, met een steel eenigzins regtstandig. Foliis ses filibus, vastzittende Bladen.

De wortel is van binnen voos- en dikwyls bloedkleurig. De Bloembladen zyn van boven breed en slomp, min of meer uitgerand: één afzonderlyk c. Het ontvang- of vrucht-bed vergroot by d, zynde de blyvende Kelk met gestipde lynen aangewezen: dit is bezet met baren, tuschen welke de zaden geplaatst zyn. Het harige van dit vruchtbed is door LINNÆUS en vele anderen niet opgemerkt. Een zaad afzonderlyk e. — De ongesteelde Bladen zyn als gevingerd, meest vyfvoudig, somwylen zevenvoudig. De Bladen uit den wortel voortkomende, rusten op lange stelen, en zyn drievoudig. Zie by ff. De Bloemen zyn aan lange stelen die meest één-bloemig zyn. — De Plant hoog van 6 Duimen tot één voet. — Dit geslacht verschilt alleen van dat van Potentilla, door deszelfs 10-deeligen Kelk en 5 Bloembladen. — Verscheidenheid met een tiendeeligen Kelk en 5 Bloembladen.

GROEIPLAATSEN. Op Zandgronden. Zeer algemeen op alle onze Heigronden; ook in de meeste lage gedeelten der Duinen: verder in de wouden van Vriesland, by Zwol, Utrecht, Naarden, Haarlem, en eenige plaatsen van het Haagfche Bosch en elders. — De verscheidenheid gevonden door FAVROD by 't Bilt, Amesfoort, den Ham, Koelhorst, in de begroeide Duinen by Heemstede, Berkenrode, Knapenburg buiten Haarlem en elders.

KRAGT EN GENEESKUNDIG GEBRUIK. In de Pharmacopœa Batava als zeer noodzakelyk voorgeschreven. — De wortel kan als zamentrekkend middel, daar zulks te pas komt, voorzigtig gebruikt worden: een afkookfel van denzelven wordt in verlamming van de keel en tegen de losstaande tanden aanprezen: ook heeft men dien nuttig bevonden, om verouderde zweren te genezen, zoo wel uit als inwendig toegediend (MURRAY.)

HUISHOUDELYK GEBRUIK. De nuttigheid van den wortel tot loojen algemeen erkend. Men bedient 'er zich (zegt MILLER) dikwyls van op plaatsen, waar eikenschors schaars is: by de inwoners van de Canarische Orcadische en Fero's eilanden reeds lang hiertoe gebruikt. HENNICKE heeft door proeven getoond, dat het leder met dezen wortel bereid, veel dunner en zachter wordt dan door de Run; (SUCKOW) maar bovenal verdient opmerking het berigt in *Museum rusticum et commerciale*. vol. III p. 51-63. van proeven in het groot genomen wegens het loojend vermogen van dezen wortel, zynde in Ierland voor het huis der gemeente door 11 zoo loojers als schoenmakers de deugdzaamheid van het hiermede gelooid leer bevestigd; wordende verder de voordeelen van de aankweeking dezer plant voor den landbouw, en de wyze waarop dezelve moet geteeld worden in het breede opgegeven, waarvan wy mischien nader verslag zullen geven in ons *Magazyn van Vaderlandschen Landbouw*: met regt heeft hierom St. J. VAN GEUNS aangedrongen, dat deze Plant op onze woeste gronden zou worden aangekweekt. — De wortel brengt ook met yzer vitriool eene zwarte verw voort, (GATTENHOFF) en kan ook een roode, paarsche, of bruinachtige kleur geven. (DAMBOURNEY RENSS) Daar aan mede het poolsch grein gevonden (v. GEUNS.) De Plant wordt door al het vee, behalven Paarden gegeten, (LINN.) doch door BRUGMANS als schadelijk in weilanden opgegeven. De Varkens worden in Noorwegen met den wortel gemest (GUNNER.) De wortel vooral aanprezen tegen het bloedpissen van het vee (GLEDITSCH) waartoe de boeren in Gelderland dien dadelyk zouden gebruiken; en daar deze kwaal volgens de GORTER aldaar zou genoemd worden, aan 't meer te staan, zou ook de naam van Meerwortel hier van afkomstig zyn. De Byen azen gaarne op de Bloemen. (Swed. Abh)

TORMENTILLA erecta.

Tormentille droite.

Pharmac. Tormentilla.

Allemand. Aufrechte Tormentill.

Anglois. Tormentil or Septfoil.

François. Tormentille commune.

Fleurit en Juin et Juillet. 2.

ICOSANDRIE POLYGYNIE.

Ord. Nat. de LINNÉ XXXV. Sentiqueuses.

CARACTÈRE GÉNÉRIQUE. Calice octofide (vers *a* où l'on voit que 4 des segmens sont plus petits que les 4 autres.) — Corolle tétrapétale. (vers *b* on voit une Fleur agrandie). — Semences presque rondes, nues, attachées à un receptacle petit et sans suc.

CARACTÈRE SPÉCIFIQUE. Tige assez droite. Feuilles sessiles.

Le Racine est à l'intérieur, rose et, souvent, de couleur de sang. Les Pétales sont larges et obtus vers le bout supérieur, et plus ou moins échancrés; on en voit un à part vers c. On voit vers d le Réceptacle ou Placenta agrandi; ce n'est autre chose que le Calice persistant marqué dans son milieu de lignes pointillées; il est couvert de poils, entre les quels sont placées les Semences. LINNÉ ne fait nulle part mention des poils qui couvrent le Réceptacle. Vers e on voit une des Semences. Les Feuilles sessiles sont comme digitées, ordinairement divisées en 5, d'autres fois en 7 digitations. Les Feuilles qui partent de la Racine sont portées sur de longs Pétioles et sont divisées en 3 segmens, comme on le voit en ff. Les Fleurs sont portées sur de longs Pédoncules, qui sont ordinairement uniflores. La plante s'élève de 6 pouces jusqu'à 1 pied de hauteur. ce Genre-ci ne diffère de celui de la Potentille qu'en ce que ce dernier a un Calice décasse et une Corolle pentapétale. — Not. du Trad. On pourrait facilement réunir ce Genre à celui de la Potentille, comme ont fait SCOPOLI, HALLER, ZINNIUS, BERGEN et plusieurs autres Botanistes célèbres, d'autant plus que j'ai rencontré assez souvent dans ce pays une variété à 10 Segmens au Calice, et à Corolle pentapétale, et que cette même variété a aussi été observée en Allemagne par ROTH et en Suisse par le Traducteur de cette Flore. (FAVRD.)

LIEU NATAL. Dans les terrains sablonneux. Elle est très commune dans toutes les bruyères de cette République; ainsi que dans les parties basses des Dunes, outre cela, dans les bois de la Frise, près de Zwol, Utrecht, Naarden, Haarlem, en quelques endroits du Bois de la Haze et ailleurs. — *Add. du Trad.* La variété à 5 Pétales, dont il a été parlé dans la Note précédente, a été trouvée dans les environs du Bilt, d'Amesfort, du Ham, et de Coelhorst, dans le Département d'Utrecht; ainsi que sur les Dunes gazonnées des environs de Heemsleede, Berkenwoode, Knaapenburg et ailleurs, dans les Dunes du Département d'Hollande. (FAVRD.)

USAGE ET PROPRIÉTÉ MÉDIC. Cette plante est recommandée, dans la Pharmacopée Batave, comme une des plus utiles. On peut se servir, quoiqu'avec circonspection, de sa racine comme astringent dans les cas où cela est convenable, on recommande la décoction de cette racine dans la paralysie de la gorge et contre l'ébranlement des dents; on a aussi éprouvé qu'on pouvait en faire usage pour guérir de vieux ulcères, étant administrée soit à l'intérieur, soit à l'extérieur. (MURRAY.)

USAGE ÉCONOMIQUE. L'utilité de cette racine pour le tannage des cuirs est généralement reconnue. On s'en sert, souvent, dit MILLER, dans les endroits où l'écorce de chêne est rare. Les habitans des Iles Canaries, Orcades et de Féro en font usage depuis long tems. HENNICKE a prouvé par des expériences que le cuir préparé, au moyen de cette racine, est beaucoup plus mince et plus doux que celui qui est tanné avec l'écorce du chêne. (SUCKOW) Il faut, sur-tout, prendre en considération l'annonce contenue dans le *Museum Rusticum et Commerciale*, vol. III. pag. 51—63, sur les essais faits en grand, relativement à la propriété tannique de cette racine. En Irlande, 11 Tanneurs et Cordonniers, ont constaté, devant l'hôtel de Ville, l'excellence du cuir tanné au moyen de cette racine, on y expose, outre cela, fort au long les avantages de la culture de cette plante, quant à l'agriculture, et touchant la meilleure manière de la multiplier; nous en ferons peut-être mention par la suite dans notre Magazin d'Agriculture nationale. — C'est à juste titre que *Et. J. VAN GEUNS* exhortait nos compatriotes à la culture de cette plante dans nos terrains arides et sablonneux. Cette racine, combinée avec le Sulfate de fer (Vitriol vert) donne une bonne couleur noire. (GATTENHOFF) et peut aussi fournir une couleur rouge, violette ou brune. (DAMBORNEY) *v. GEUNS* dit qu'on y a trouvé la Cochenille d'Europe. Tous les bestiaux mangent cette plante, excepté les chevaux. (LINNÉ.) BRUGMANS la regarde, cependant, comme nuisible dans les prairies. En Norvège on engraisse les cochons avec cette racine. (GUNNER). L'usage de cette racine est, sur-tout, recommandée contre les urines sanguinolentes du bétail; (GLEDITSCH.) c'est pourquoi les paysans de la Gueldre s'en servent dans ce cas. Les abeilles viennent volontiers picorer sur les fleurs. (Swed. *Athand.*)

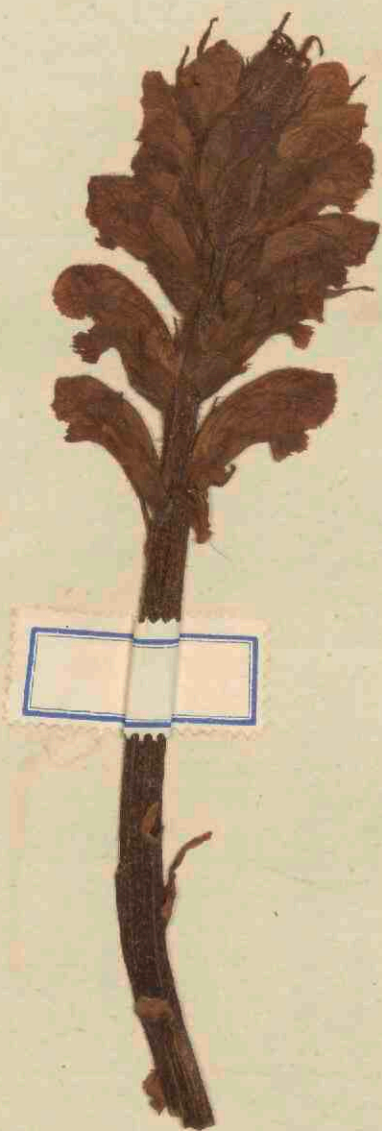



Orobanche major.

OROBANCHE major.

Groote Brem-Raap.

Hoogduitsch Grosse Sommerwurz.

Engelsch. Broom-rape.

Nederduitſche Bynamen. Smeerkruid, groote Leetwenſtaart.

Bloeit in Mei en Juny 24.

DIDYNAMIA ANGIOSPERMIA. TWREMAGTIGEN MET VERDEKTE ZADEN.

Natuurl. Rang volgens LINN. XL. *Personata*, Grynſbloemigen.

GESLACHTSKENMERKEN. Calyx 2-4-f. 5-fidus, 2-4-of 5-deelige Kelk. Corolla ringens, kraakvormige Bloemkrans. Capsula 1-locularis, 2-valvis, polysperma; Zaaddoosje, één hokkig, met 2 klepjes, bevattende vele zaden. (van twee onderscheide kanten te zien by a en b) Glandula sub basi germinis, een kliertje onder het voetstuk van het vrucht beginsel (aan den vergrooten Stamper aangewezen by c.)

SOORTELYKE KENMERKEN (Volgens Willdenow) Caule simplicissimo, met een zeer eenvoudigen steng. Corollis quadridis, inflatis, vierdeelige, gezwollene Bloemkransen. Staminibus inferne nudis, Meeldraden, onder aan naakt. Stigmate bilobo, lobis distantibus, Stylo superne pubescente; den stempel tweelobbig, zynde de lobben van elkanderen verwyderd d. d. den Styl boven aan harig e.

De Kelk is 4-deelig f. Meeldraden en stamper by g. Meeldraden afzonderlyk en vergroot h. Het zaad zoo klein als fyn stof i. Onder den kelk is een ſchutblad langer dan de kelk, één afzonderlyk by k. De steng is met lancetvormige blaadjes als ſchubben bezet, gelykende naar de ſchutbladen. — De wortel is mede ſchubbig, en toont, gelyk de geheele houding der Plant, dat zy meestal op wortels van Boomen en andere Planten groeit, en eene woekerende Plant (*Planta parasitica*) is. De geheele Plant, vooral de steng is harig, en met eene bruine houtkleurige wol bekleed. Er is dikwyls by deze Planten een aanmerkelyk verschil van kleur, zynde sommigen aschgraauw, anderen hoog bruin, zoo wel steng als bloemen en ſchutbladen. De Plant hoog van 6 Duim tot 1½ vt. Door FAVROD meer dan eens waargenomen 2 en zelfs 3 bloemen als een bundeltje by elkander geplaatst. De Bloemen hebben dikwyls een aangename geur van kruidnagel.

GROEIPLAATSEN. Op hooge zandachtige gronden veel op de wortels van andere Planten; ook in Zaailand.

By Uilenpas en Rheenen, by Hulſen en elders buiten *Nimwegen* †, in de Duinen van Bergen, Velsen, Overveen, Vogelsang, Katwyk aan Zee, Scheveningen en om den Haag.

HUISHOUDELYK GEBRUIK. De jonge uitspruitfels als Aspergien te gebruiken; in *Schoonen* worden zy zoo raauw als gekookt gegeten. (*Swed. Abh.*) Sommigen meenen dat de Plant niet ſchadelyk is voor het Hoornvee, en door hetzelfde wordt gezocht. (*MATTUSCHKA.*) Zy rooft gelyk alle woekerplanten veel voedsel van andere gewassen. (*SUCKOW*) In *Duitschland* lydt de Hennip veel door dit onkruid. (*BECKMAN*) op akkers en teellanden is zy over het geheel een roovend onkruid.

O R O B A N C H E major.

Orobanche majeure.

Allemand. Grofs Sommerwürz.

Anglois. Broom-rape.

François. Grande Orobranche.

Fleurit en Mai et Juin. 2.

DIDYNAMIE ANGIOSPERME.

Ord. Nat. de LINN. XL. Personnées.

CARACTÈRE GÉNÉRIQUE. Calice à 2, 4 ou 5 Segmens. — Corolle baillante. — Capsule uniloculaire, bivalve, polysperme. (vers *a* et *b*, on la voit de deux côtés différens.) Glandule sous la base du Germe. (On la voit au pied du Pistil agrandi vers *c*.)

CARACTÈRE SPÉCIFIQUE. (SUIVANT WILLDENOW) Tige très simple. Corolles quadridés, renflées. Etamines nues vers le bas. Stigmate bilobé, lobes éloignés, *d. d.* Style pubescent vers le haut *c*.

Le Calice est partagé en 4 Segmens f. Les Etamines sont représentées séparément et agrandies vers b. La Semence, qui est aussi petite que de la fine poussière, se voit vers i. Au dessous du Calice il y a une Bractée plus longue que le Calice et représentée à part vers k. La Tige est garnie de feuilles lanceolées en forme d'écaillés, ressemblant aux Bractées. La Racine est aussi écaillée et montre, ainsi que tout le port de la plante, qu'elle croit ordinairement sur les racines des arbres et d'autres plantes; et qu'elle est absolument parasite. Toute la plante est velue et, principalement, la Tige, et couverte d'un duvet brunâtre. On observe souvent chez cette plante des diversités de couleur; car, on en voit quelques unes qui sont de couleur brun cendré, d'autres d'un brun plus foncé, aussi bien la Tige, que les Fleurs et les Bractées. La plante s'élève de la hauteur de 6 pouces jusqu'à celle d'un pied et demi. — Add. du Trad. La Tige est anguleuse à l'extérieur. Les Fleurs sont sessiles et placées alternativement un à une au dessus de chaque Bractée; cependant j'ai observé plus d'une fois 2 et même 3 fleurs placées comme en faisceau tout près les unes des autres. Les Fleurs ont souvent une agréable odeur de girofle. (FAVROD.)

LIEU NATAL. Dans les terrains hauts et sablonneux; ainsi que dans les terres ensemencées, et presque toujours sur les racines des autres plantes. Près d'Uilenpas, Rhenen, Hulsen et ailleurs, autour de Nimègue †. Dans les Dunes de Bergen, Velsen, Overveen, Vogelenfang, Katwyk vers la Mer, Scheveningen et autour de la Haye.

USAGE ECONOMIQUE. On peut manger les jeunes pousses en guise d'Asperges. Dans la Scanie, en Suède, on les mange aussi bien crues que cuites. (Sw. *Abhand.*) Quelques personnes pensent que, non seulement, elle n'est point nuisible aux bêtes à cornes; mais, que même elles la recherchent. (MATTUSCHKA.) Elle enlève, de même que les autres plantes parasites, beaucoup de sucs aux plantes sur les quelles et aux dépens des quelles elle vit. (SOCKOW.) Ce fait est prouvé par les ordonnances publiques prescrites, dans la ci-devant Toscane, pour l'extirpation de cette plante nuisible qui s'y était trop multipliée. (FAVROD.) En Allemagne et en Suisse le *Chanvre* souffre, sur-tout, beaucoup des effets de cette plante pernicieuse. (BECKMAN, FAVROD.) Dans les champs et dans les terres cultivées on peut toujours la regarder comme une plante parasite et, par conséquent, nuisible.

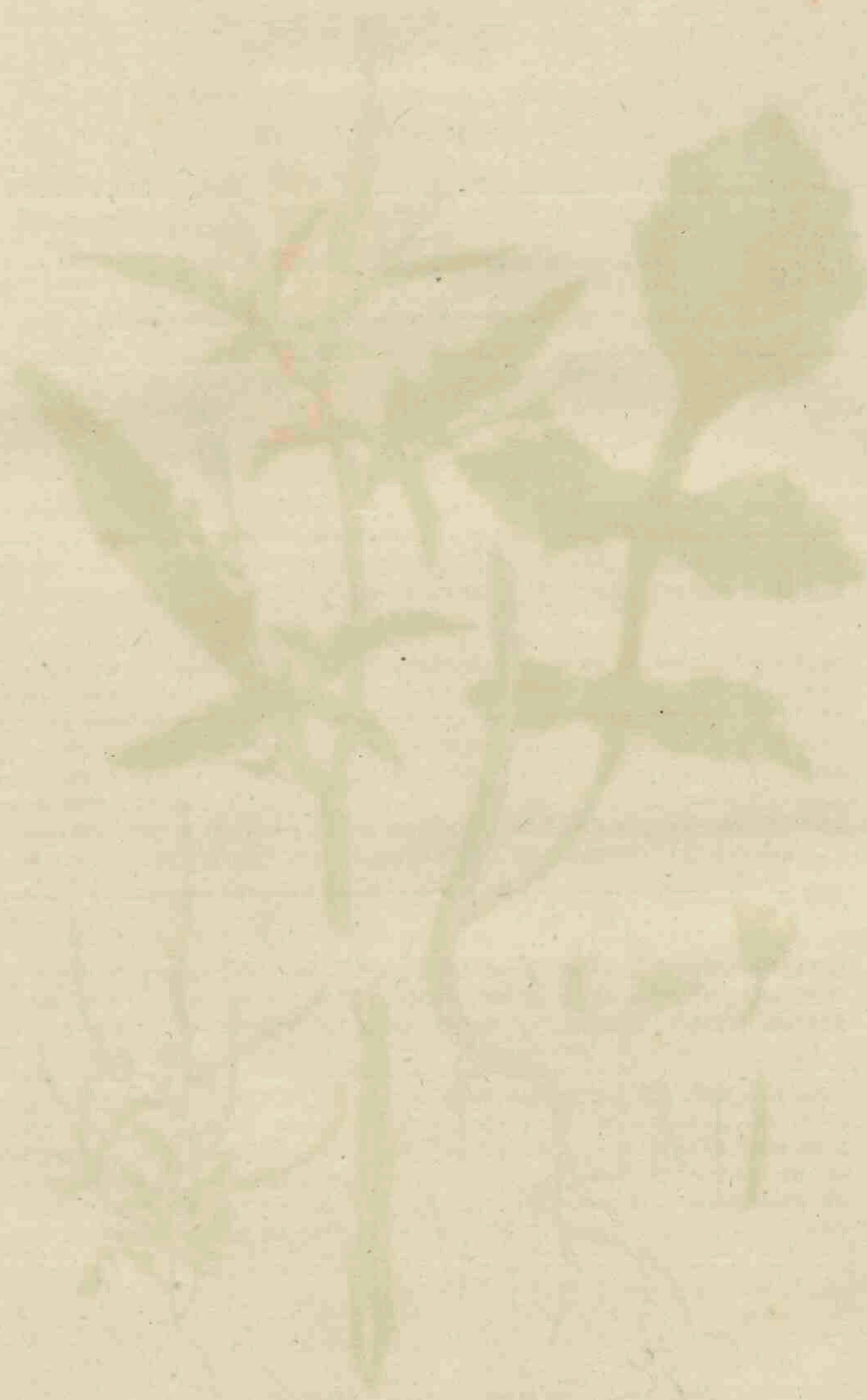



Ervum officinale.

ERYSIMUM officinale.

Gemeene Steen-Raket.

Gewoonlyk Erysimum.

Hoogduitsch Arzeney Hederich, Wegfenf.

Engelsch Hedge Mustard.

Nederduitsche Bynaam. Edele Raket.

⊙ Bloeit in Juny tot Augustus ⊙.

TETRADYNAMIA SILIQUOSA. VIERMAGTIGEN MET HAAUWEN.

Natuurl. Rang volgens LINN. XXXIX. *Siliquosa*, Haauwdragenden.

GESLACHTS KENMERKEN. *Siliqua columnaris*, exacte tetraëda; zuilvormige Haauw, volmaakt vierhoekig a, (volkomen ryp b.) Calyx clausus, gesloten Keltk, c. vergroot.

SOORTELYKE KENMERKEN. *Siliquis spicæ adpressis*, met Haauwen tegen de Aar aangedrukt. (een vrucht-tak afzonderlyk by d.) *Folliis runcinatis* De Bladen schaafwyze uitge-sned.

By A eene Plant in haar geheel verkleind afgebeeld, zoo als zy, in het zaad geschoten zijnde, zich met hare ranke en spillige vrucht-aar vertoont. — Eene Bloem afzonderlyk en vergroot van voren gezien e. Meeldraden en stamper, welks stempel een kopje uitmaakt, vergroot by f. De rype Haauw zich openende by g. Het middelschotje, waaraan de indrukken der zaden zichtbaar zyn, h. Het zaad i. De Plant hoog 2 en 3 voeten.

De Bladen zyn omtrent liervormig, byna gevleugeld, en hebben eene vry groote lobbe, op het einde puntig en somwylen van gedaante als een hellebaard. (FAVRD.)

GROEPLAATSEN. In Ruigten en langs de wegen, ook op Muren. Eene der meeste algemeene Planten in deze Republiek.

KRACHT EN GENEESKUNDIG GEBRUIK. Deze Plant wordt als een losmakend Borstmiddel aanprezen, om de fluimloozing te bevorderen, en is in de slymachtige aamborsigheid dikwyls zeer nuttig bevonden: het zaad uitwendig gebruikt, werkt als een zacht borstmiddel, (VOLTELEN.)

HUISHOUDELYK GEBRUIK. De Bladen smaken eenigzins naar kers. De Plant nog jong zynde is een aangenaam en gezond voedsel voor schapen; (MATTUSCHKA, SUCKOW) doch wordt niet gegeten door Runderen, Paarden, en Varkens. (LINN.) De Byen azeri op de Bloemen (Sw. *Abhand.*) Door BRUGMANS opgegeven als schadelijk in weilanden. — Voor de Apotheek wordt somtyds in plaats van deze Plant verkeerdelyk verzameld, *Sinapis arvensis* (gewone Herk) (TIEBOEL, in de *Catalogus van Roman.*)

ERYSIMUM officinale.

Velar officinal.

Pharm. Erysimum.

Allemand. Arzeney Hiderich, Wegsenf.

Anglois. Hedge Mustard.

François. Tortelle commune.

Fleurit depuis Juin jusqu'en Août. ☉

TETRADYNAMIE SILIQUEUSE.

Ord. Nat. de LINN. XXXIX. *Siliqueuses.*

CARACTERE GENERIQUE. Silique en forme de colonne exactement tétraèdre, (vers *a*; et parfaitement mûre vers *b*.)— Calice fermé; (agrandi vers *c*.)

CARACTERE SPECIFIQUE. Siliques appliquées contre l'épi. (vers *d* on voit une branche à fruit, représentée séparément) Feuilles runcinées.

Vers A on a représenté la plante entière, mais rapetissée, comme elle se présente après avoir produit ses fruits, avec son épi grêle et en fuseau.— On voit une fleur séparée, vue par devant et agrandie vers e. Les Etamines et le Pistil, dont le stigmate forme une petite tête, sont représentés vers f. La Silique mûre et s'ouvrant vers g. Vers h on a représenté la Cloison, sur la quelle on peut voir les empreintes des Semences. La Semence i. Cette Plante s'élève de 2 à 3 pieds.

Les Feuilles sont à peu près en lyre, presque ailées, avec un lobe terminal assez grand, pointu et quelques fois en fer de hallebarde. (FAVROD.)

LIEU NATAL. Dans les endroits raboteux, le long des chemins et jusque sur les murailles. Cette plante est une des plus communes de cette République.

VERTUS ET USAGE MÉDICAL. Cette plante est recommandée comme expectorante, et propre à détacher les flegmes, et on a souvent éprouvé qu'elle est fort utile dans les maladies glaireuses de la poitrine. La Semence employée extérieurement opère comme un pectoral doux. (VOLTELEN.)

USAGE ECONOMIQUE. Les feuilles ont à peu près le goût du Cresfon. La plante entière étant encore jeune fournit aux moutons une nourriture saine et agréable. (MATTUSCHKA, SUCKOW.) Cependant le gros bétail, non plus que les chevaux, ni les cochons ne la mangent point. (LINNÉ.) Les abeilles viennent picorer sur ses fleurs. (Sw. *Abhand.*) BRUGMANS la regarde comme nuisible dans les prairies. — On recueille souvent par erreur pour les Pharmaciens, au lieu de cette plante, la *Moutarde ou Senevé des champs.* (*Sinapis arvensis*, LINN.) (TIEBOEL, dans le Catal. de Roman.)





Vicia sativa.

V I C I A sativa.

Voeder Wikke.

Gewoonlyk. Vicia.

Hoogduitsch. Futter Wicke.

Engelsch. Common vetch or Tare.

Nederduitsche Bynamen. Tamme Vitfen; in Braband, Krok.

Bloeit in July ☉.

DIADELPHIA DECANDRIA, TWEEBROEDERLYKEN TIENMANNIGEN.

Natuurl. Rang volgens LINN. XXXII. Papilionaceæ, Vlinderbloemigen.

GESLACHTS KENMERKEN. Stigma latere inferiore transverse barbatum, *De stempel naar beneden overdwars gebaard. (zigbaar aan den stamper met de Meeldraden, vergroot by a.)*

SOORTELYKE KENMERKEN. (volgens WILLDENOW) Leguminibus fessilibus, sub-binatis; met vastzittende Peulen, meest aan paren, b. Foliolis oblongo-ovatis, truncatis, mucronatis; de Blaadjes langwerpig eirond, geknot, bovenaan met een naald voorzien. Stipulis dentatis, notatis; de Steunblaadjes getand, gemerkt. c c. (één afzonderlyk by d.)

De Keik heeft zeer lange, regt opstaande tanden en is eenigzins harig. e. De Bloemkrans bestaat uit eene groote vlag f; de beide vleugels by g. en den kiel h. De Peul is niet volkomen vastzittende, maar heeft een zeer klein steeltje: één volkomen ryp met dezaden, geopend bij i. Eén zaad afzonderlyk k. Peul en zaden zyn van eene geteelde Plant, omdat wy die niet volkomen ryp in 't wild konden vinden. — De steunblaadjes zyn van onderen gemerkt met een zwart vlekje, als of dit was ingebrand, te zien by d. De Blaadjes zyn 6 en 8 in getal. De klawier (Cirrhus) heeft 3 blaadjes of haren, die somtyds weder in twee verdeeld zyn.

VERSCHIEDENHEDEN. Er is dikwyls verschil in de gedaante der blaadjes, die min of meer eirond, zelfs somwylen wigvormig, en dan weder smal en lijnvormig zyn: ook zyn zy nu eens bovenaan uitgerand, dan weder gaaf, doch altoos met eene naald voorzien. Het schynt ons toe, zulks alleen voort te komen uit het verschil van gronden en andere omstandigheden; wy maken althans zwaarigheid om met WILLDENOW ééne dezer verscheidenheden als eene afzonderlyke soort, door Hem Vicia angustifolia, (smalbladige wikke) genoemd, op te geven, daar wy aan deze verscheidenheid door ons gevonden, juist de onderste blaadjes lijnvormig en gaaf, en de bovenste eirond-achtig en uitgerand hebben aangetroffen, waarvan het tegendeel door Hem is opgegevend. Het zaad verschilt ook, zynde of zwart of vaal wit.

Door FAVROD verscheidenheden gevonden met rooskleurige en witte Bloemen.

GROEIPLAATSEN. In Bouwlanden, Heggen en langs de wegen, op zeer vele Plaatsen. — De verscheidenheden door FAVROD opgemerkt, zyn door hem gevonden hier en daar in de Departementen van Gelderland en Utrecht.

KRACHT EN GENEESK. GEBRUIK. Het Meel uit het zaad bereid, wordt, met Water of Melk tot een pap gekookt zynde, nog wel gebruikt tot verzachting en rypmaking van gezwollen: uit de stengen wordt door eene scheikundige bewerking een vast zout bereid, voornamelyk de waterloozing bevorderende.

HUISHOUDELYK GEBRUIK. Het meel van dit zaad, zoo wel onder Rogge gemengd, als op zich zelve, wordt in Zwitserland, Zweeden en elders, in schaarsche tyden door sommige Landlieden tot brood gebakken; (LINNÆUS, HOUTTUYN) maar dit is alleen verteerbaar voor sterke magen. (GATTENHOFF) — De geheele Plant wordt door al het vee, behalven Varkens gaarne gegeten, (LINNÆUS) en het is om derzelver voortreffelyke eigenschap als Beesten-voeder, dat in sommige gedeelten van ons Vaderland, vooral in het Departement Utrecht, deze Plant, gelyk in andere landen, opzettelyk gebouwd wordt: vooral is dit geschikt voor Paarden, en zelfs volgens sommigen, even goed als Paardeboonen. Zy wordt in April gezaaid, meest onder Haver, en als groen voeder gesneden of tot Hooi gedroogd. Ryp geworden zynde kan men het dorfchen, en niet alleen het zaad, maar ook het stroo als voeder gebruiken. (Ponse Landb. Schoolboek D. I. bl. 81.) MILLER pryst uit zyne eigen ondervinding aan, de Plant reeds in Augustus te zaaijen, om vroeg in het Voorjaar daarvan groen voeder te bekomen, terwyl zy dan ook in het midden van den Zomer te beter en spoediger tot droog hooi kan worden opgelegd. (Men zie ook Thaer engl. Landwirthschaft th. I. p. 430. &c.) Deze Plant ook in ligte zand gronden wel slagende, verdient dus aldaar tot kunstweiden zeer in aanmerking te komen, en wordt hier toe door MILLER mede aangeprezen. — Somwylen wordt zy met zeer veel nut op schrale, afgelegene gronden tot bemesting groen onder geploegd. — Het zaad mede zeer goed als Duiven voeder, (LINN.) doch de Kuikens en Eenden weigeren dit te eten: men heeft zelfs eenigen grond te gelooven, dat het voor de Eenden vooral schadelijk is, volgens FAVROD. De Byen azen uitnemend gaarne op de Bloemen, (Swed. Abh. MATTUSCHKA) In de Bouwlanden is zy door hare omslingerende klawieren een lastig onkruid.

V I C I A fativa.

Vesce cultivée.

Pharm. Vicia.

Allemand. Futter Wicke.

Anglois. Common Vetch or Tare.

François. Vesce Commune.

Fleurit en Juillet. ☉.

DIADELPHIE DECANDRIE.

Ord. Nat. de LINNÉ XXXII. Papilionacées.

CARACTERE GENERIQUE. Stigmate barbu transversalement, sur le côté inférieur. (C'est ce qu'on peut voir vers *a*, où sont représentés le Pistil et les Etamines.)

CARACTERE SPECIFIQUE. (SUIVANT WILLDENOW.) Légumes sessiles, presque toujours 2 à 2. *b.* Folioles oblongues-ovales, tronquées, mucronées. Stipules dentées, marquées. (*c. c.* On en voit une séparée vers *d.*)

Le Calice est pourvu de dents très longues et redressées; il est tant soit peu velu *e.* La Corolle est composée d'un grand Pavillon *f.*, des 2 Ailes *g.* et de la Quille ou Carène *h.* Le Légume n'est pas parfaitement sessile, mais il est porté sur un Pédoncule fort court. On voit un de ces légumes parfaitement mûr avec ses graines et ouvert vers *i.* et l'une des semences séparée vers *k.* Le Légume et les Semences représentées ici proviennent d'une plante cultivée, parce que nous n'avons point pu en trouver de parfaitement mûres dans l'état sauvage. Les Stipules sont marquées inférieurement d'une tache noire, comme d'une marque de feu, vers *d.* Les folioles sont au nombre de 6 à 8. La Vrille (*Cirrhus*) est formée de 3 filets, qui se subdivisent, quelques fois, chacun en 2 autres.

VARIETES. Cette plante varie souvent dans la forme de ses folioles, qui sont plus ou moins ovoïdes, quelques fois même cunéiformes, ou en forme de coin; d'autres fois elles sont étroites et linéaires. On en voit aussi par fois qui sont échancrées à leur sommet, d'autres entières; mais, cependant, toujours pourvues d'une petite pointe. Ces variétés nous paraissent provenir uniquement de la différence du terroir et d'autres circonstances particulières; c'est pourquoi nous aurions peine à regarder comme une espèce distincte, ainsi que l'a fait WILLDENOW, l'une de ces variétés qu'il nomme *Vicia angustifolia*; (*Vesce à feuilles étroites.*) puisque nous avons observé, au contraire, à cette même variété, que nous avons trouvée, les folioles inférieures linéaires et entières, tandis que les supérieures étaient ovoïdes et échancrées; ce qui est justement opposé à la description qu'il en donne. La graine, qui est ordinairement noire, est aussi quelques fois blanchâtre.

ADD. DU TRAD. J'ai trouvé dans ce pays deux autres variétés de cette plante, dont l'une à fleurs roses et l'autre à fleurs blanches. (FAVROD.)

LIEU NATAL. Dans les terrains cultivés, dans les haies et le long des chemins, en divers endroits. Les variétés à fleurs roses et à fleurs blanches ont été trouvées çà et là dans les Départements d'Utrecht et de Gueldre. (FAVROD.)

VERTUS ET USAGES MEDICAUX. On se sert de la farine faite avec les graines et réduite en bouillie avec de l'eau ou du lait, comme d'un cataplasme propre à adoucir et mûrir les apostèmes. On retire de ses tiges, par des moyens chimiques, un sel fixe et diurétique.

USAGES ECONOMIQUES. Quelques paysans de la Suisse, de la Suède et d'autres contrées emploient, sur-tout, en temps de disette, la farine obtenue des graines de cette plante pour en faire du pain, ou en la mêlant avec celle de seigle, ou toute pure; (LINNÉ, HOUTTUYN) cependant, ce pain est lourd et ne peut-être digéré que par des estomacs robustes. (GATTENHOFF.) Le Traducteur de cette Flore en a mangé plus d'une fois; il l'a toujours trouvé d'un assez bon goût, mais fort indigeste. Tous les bestiaux, hormis les cochons, mangent toute la plante avec plaisir; (LINNÉ) c'est aussi à cause de ses excellentes propriétés comme pâture du bétail, que, dans certaines contrées de notre patrie, et principalement dans le Département d'Utrecht, cette plante, ainsi que dans d'autres pays, est cultivée dans ce but; les graines sont, sur-tout, fort bonnes pour en nourrir les chevaux, quelques uns même disent, tout aussi bonnes que les petites fèves, ou fèverolles. (*Vicia faba, varietas minor.*) On la sème en Avril, ordinairement avec l'avoine, et on l'emploie comme fourrage vert, ou séché comme le foin. Lorsque les graines sont mûres on peut les battre au fléau, et faire usage, non seulement, des graines, mais encore des tiges comme fourrage pour le bétail. (PONSE, *Landb. Schoolboek* bl. 81.) MILLER, d'après sa propre expérience, exhorte les cultivateurs à semer cette plante déjà en Août, pour en obtenir de bonne heure au printemps du fourrage vert, d'autant plus qu'au milieu de l'été on peut mieux et plutôt le recueillir en foin. (On peut encore consulter sur cette matière l'ouvrage anglais intitulé *Thaer engl. landvirthschaft, th. I. p. 430. &c.*) Comme cette plante réussit également bien dans les terres légères et sablonneuses elle mérite d'être employée pour en former des prairies artificielles, c'est aussi pour cette raison que MILLER la recommande expressément. On en tire aussi un grand parti comme engrais dans les terrains arides et éloignés en y faisant passer la charue, tandis que la plante est encore verte. — La graine est aussi fort bonne pour en nourrir les pigeons. (LINNÉ.) Les poules et les canards la rebutent ordinairement; on est même plus ou moins fondé à croire qu'elle est, sur-tout, nuisible à ces derniers. (FAVROD.) — Les abeilles viennent volontiers butiner sur ses fleurs. (*Sw. Abh. MATTUSCHKA.*) Cette plante, à cause de ses vrilles entortillantes, est très nuisible dans les terres cultivées,

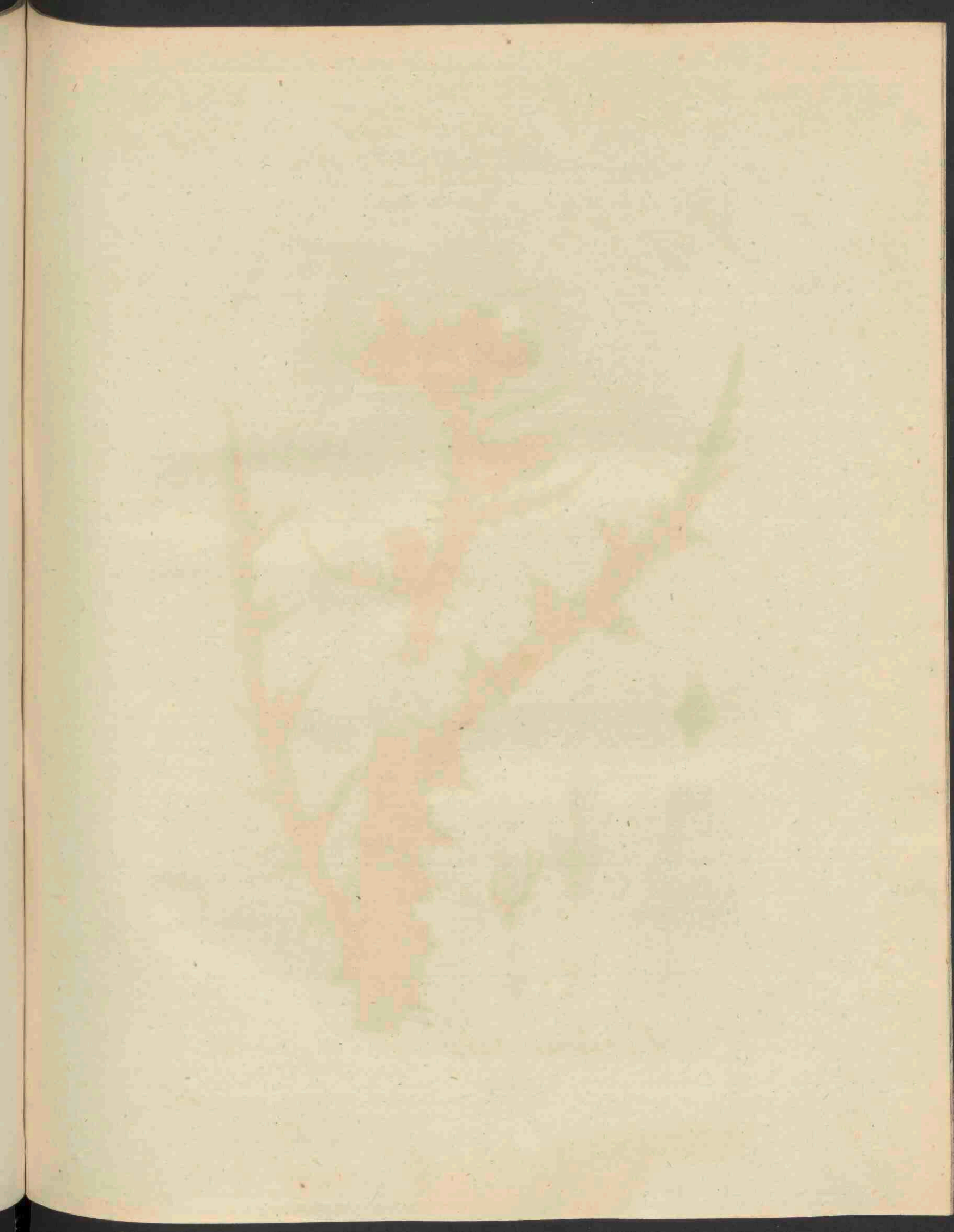



Carduus palustris.

CARDUUS palustris.

Moeras Distel.

Hoogduitsch. Die Sumpf Distel.

Engelsch. Marsh Distel.

Nederduitsche Bynamen. Moerasfige Doorn, Speer Distel, Kale Jonker, Boeren Rotting.

Bloeit in Juny en July 2.

SYNGENESIA, POLYGAMIA ÆQUALIS. ZAMENTELENDEN, GELYKE
VEELWYVERY.

Natuurl. Rang volgens LINN. XLIX. Compositæ, Zamengestelden.

GESLACHTS KENMERKEN Calyx ovatus, imbricatus squamis spinosis; eironde Kelk, met over elkander liggende, gedoornde schubben a. Receptaculum pilosum, harig ontvang-bed b.

SOORTELYKE KENMERKEN. Foliis decurrentibus, dentatis, margine spinosis; met Bladen nederywaards loopende, getand, aan den rand gedoornd. Floribus racemosis, erectis; de Bloemen trosachtig, regt opstaande. Pedunculis inermibus, Bloemstelen ongedoornd.

De veeldradige wortel verkleind afgebeeld by c. Een Bloempje afzonderlyk d. Het zaad met zyn gevederd pluus e. Zonder pluus en vergroot f. — De steng rigt zich hoog op, en heeft bovenaan eenige roodachtige streepen. Eer de Plant bloeit, heeft zy een bruin glanzig aanzien; bloeiende staat zy spillig en rank, en uitgebloeid hebbende vertoont zy zich mager en schraal, terwyl ook hare bladeren spoediger dan die van andere Distels verslensjen. — De Kelk-schubben liggen dicht en plat op elkanderen, en zyn aan de punt doornachtig: de Bloemstelen zyn eenigzins wit wollig. De steng is hol, en wordt 5 en 7 voeten hoog. De wortel bladen zyn gesteeld; alle de anderen vastzittende, lang, smal, als in vinnen gedeeld; van boven donker groen, van onderen als de Bloemstelen. Het Bloemhoofd bestaat uit 8 tot 10 Bloemen. (FAVRD.)

GROEIPLAATSEN. Op lage vochtige gronden en weiden.

In *Vriesland*, *Overysfel*, by *Marquette* in *Noord-Holland*, om *Leyden*, in de *Duinvalleyen* van *Wasenaar*, om den *Haag*, om *Utrecht*, in den omtrek van *Amesfoort* doch zelden en onder anderen by *Koelhorst*, in 't kwartier van *Zutphen*, by *Nimwegen*, in den Lande van *Breda* en op vele andere plaatfen overvloedig.

HUISHOUDELYK GEBRUIK. De jonge Plant wordt door de *Smalanders* als moeskruid gebruikt. (*Flora Succ.*) Van deze en andere soorten van Distels door *SCHÆFFER* papier gemaakt. — De Bloemen door de *Byen* gezocht (*Sw. Abh.*) — De Plant wordt alleen door *Paarden* gegeten, (*LINN.*) ook de jonge Plant volgens *FAVRD* door *Koejen*. Zy is schadelijk in *Weilanden* en geeft zelfs den slechten staat derzelven te kennen.

CARDUUS palustris.

Chardon des marais.

Allemand. Sumpf Distel.

Anglois, Marsh Thistle.

Fleurit en Juin et Juillet. 2.

SYNGENESIE POLYGAMIE EGALE.

Ord. Nat. de LINNE XLIX. Composées.

CARACTERE GENERIQUE. Calice ovale, imbriqué d'écaillés épineuses. *a.* — Receptacle poilé. *b.*

CARACTERE SPECIFIQUE. Feuilles décurrentes, dentées, épineuses en leur bord. Fleurs en grappes, droites. Pédoncules sans épines.

On voit vers c la Racine chevelue, mais rapetisée. Vers d l'un des fleurons à part. Vers e la Semence avec son aigrette plumeuse, et vers f sans son aigrette et agrandie. La Tige s'élève perpendiculairement; elle est marquée vers le haut de quelques raies rougeâtres. Avant la fleuraison elle a un coup d'oeil lustré brun, pendant la fleuraison elle s'élève comme un mince fuseau, et, enfin, après la fleuraison elle paraît maigre et apauvrie; ses feuilles mêmes se flétrissent alors plutôt que celles des autres espèces de ce genre. Les écaillés calicinales sont couchées à plat et près les unes des autres; elles sont épineuses à la pointe. Les Pédoncules sont couverts d'un duvet blanc.

ADD. DU TRAD. La Tige est creuse et s'élève de 5 jusqu'à 7 pieds. Les feuilles radicales sont pétiolées, toutes les autres sont sessiles, longues, étroites, pinnatifides, d'un vert noirâtre en dessus, blanchâtres et cotonneuses par dessous. Le bouquet qui termine la Tige est composé de 8 à 12 fleurs. (FAVROD.)

LIU NATAL. Dans les terrains bas et humides, ainsi que dans les prairies marécageuses. En *Frise*, en *Overysel*, près de *Marquette* dans la *Nord-Hollande*; autour de *Leide*, dans les vallées des Dunes à *Wassenaar*; dans les environs de *La Haye* et d'*Utrecht*; dans le Quartier de *Zutphen*, près de *Nimègue*; dans le voisinage de *Breda* et en plusieurs autres endroits en abondance. — Je l'ai trouvée aussi, quoique assez rarement, dans les environs d'*Amesfort*, et entr'autres, à *Coelhorst*. (FAVROD.)

USAGE ECONOMIQUE. Les habitans de *Smaland* ou *Gothie méridionale*, en *Suède*, mangent les jeunes pousses de cette plante, en guise de légumes. (*Flora Suecica*.) **SCHÆFER** a réussi à faire du papier avec ce Chardon, ainsi qu'avec d'autres espèces de ce genre. Les abeilles font leur picorée sur ses fleurs. (*Sw. Abh.*) **LINNE** dit que les chevaux seuls broutent cette plante; cependant, les vaches la mangent aussi quand elle est encore jeune. (FAVROD.) On la regarde, toutefois, comme nuisible dans les prairies, dont, par sa présence même elle indique la mauvaise qualité.

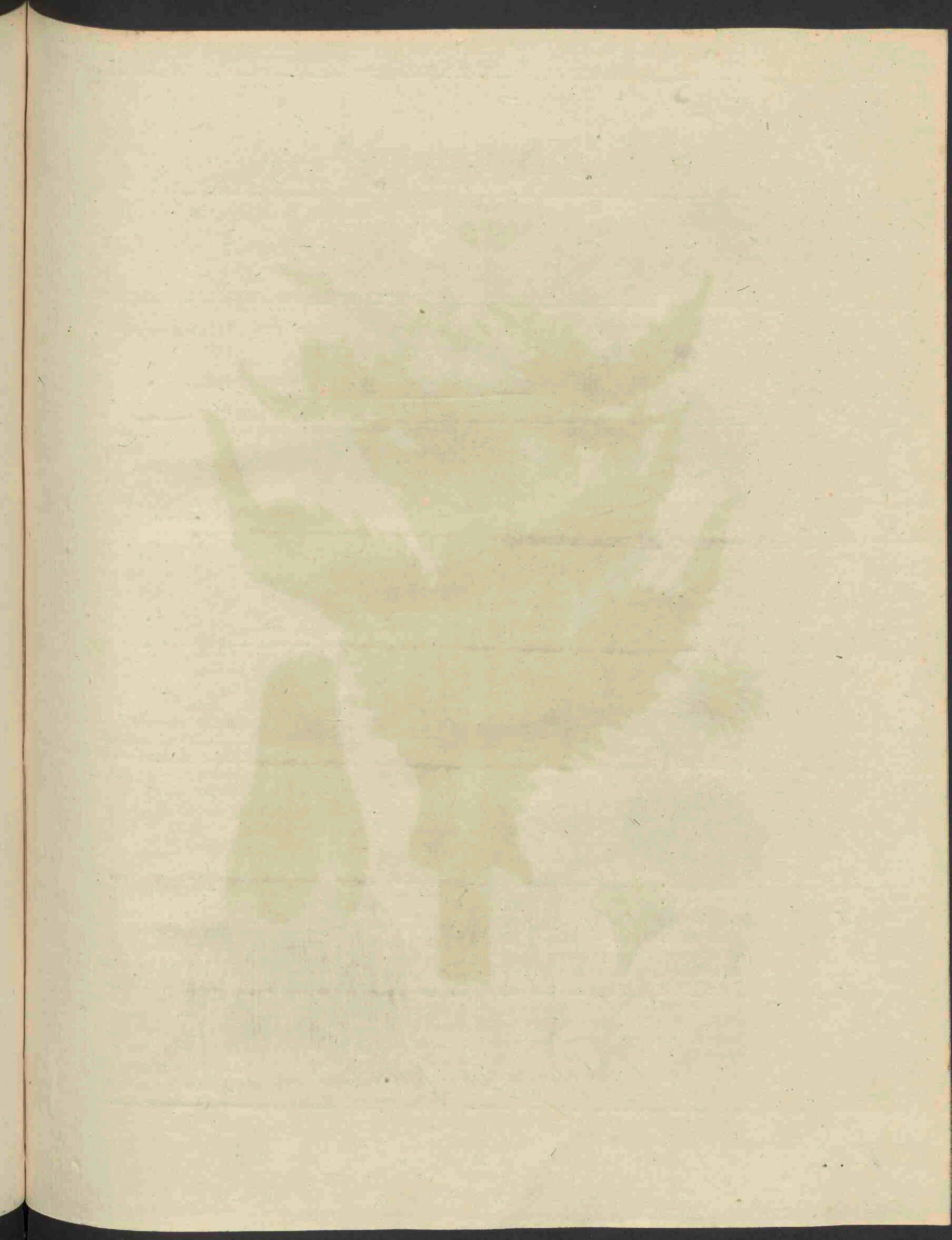



Cineraria palustris.

CINERARIA palustris.

Moeras Asch-kruid.

Engelsch. Marsh Fleabone.

Nederduitsche Bynamen. Wilde Endivie, Water Conyza, Honigruikende Conyza.

Bloeit in Juny 24.

SYNGENESIA, POLYGAMIA SUPERFLUA. ZAMENTELENDEN, OVEERBODIGE VEELWYVERY.

Natuurl. Rang volgens LINN. XLIX. Compositæ, Zamengestelden.

GESLACHTS KENMERKEN. Receptaculum nudum, naakt ontyangbed a. Pappus simplex, eenvoudig zaadpluis, (eene geheele zaadkuif b; een zaad afzonderlyk c.) Calyx simplex, polyphyllus, æqualis; De Kelk eenvoudig, veelbladig, gelykvormig d.

SOORTELYKE KENMERKEN. Floribus corymbosis, met getuilde Bloemen. Foliis lato-lanceolatis, dentato-finuatis; breed-lanceolvormige Bladen, met inhammen getand. Caule villoso, vlokkigen steng.

De wortel heeft vele lange regte draden. De steng is by den wortel plat en als ingedrukt: verder is de steng van buiten kantig, van binnen hol. — Eene tweeflachtige pybloeem van den schyf e. vergroot f. Eene enkel vrouwelyke Bloem van den rand, met haar lintswyze Bloemblad g. vergroot h. De Bladen zyn eenigzins dik, donzig, en min of meer stymig. De onderste bladen, vooral eer de steng is uitgeschoten, zyn ingesneden, somwylen vry diep: zy vormen in den beginne eene struik, gelykende naar die van Cichorium Endivia, Endivie suikkery, en zyn dan ook nog glad. De Plant beginnende te bloejen, dekken de Bladen den steng tot aan de Bloemen, maar vervolgens schieft de Bloemtuil of Tros meerder uit. De zaadkuijen geheel ryp zynde, hangen neder en maken als fraaije witte kwasten uit. — De geheele Plant, uitgezonderd de Bloemen, heeft een zeker onaangenamen zalfreuk. De Plant hoog tot 6 voeten.

GROEPLAATSSEN. In moerasige plaatsen en veenen; vooral in eerst drooggemaakte veengronden.

Tusschen halfwegen Haarlem en Amsterdam en het Haarlemmer tolhek aan den Sloorkant †. In de Mydrechtsche Droogmakery by den Uithoorn †. in de Nieuwkoop-sche Droogmakery †. In de veenen van Wensveen †. Onder Ouddorp by Delft †. in een poel, op Staalduin †. op de Uiterwaarden by Kuilenburg †. — By Donsinga, Eesterga, Vollega en meerdere plaatsen in Vriesland; by de Helder, in de Schermer in Noord Holland; in een vochtig weiland by Berkenrode by Haarlem; om Amsterdam; aan 't Geyn tusschen Ouderkerk en den Voetangel; by Rotterdam in veengronden onder Kralingen, by Jafas, en de Droogmakery van Bleiswyk; omtrent Utrecht; op de uiterwaarden aan de Lek tusschen Schalkwyk en Wyk by Duurstede; in de moerasfen om Thiel; by Uilenpas en Boedelhof, in 't kwartier van Zutphen.

HUISHOUDELYK GEBRUIK Het zaad-pluis zal zeker tot vulsel van kussens en dergelyke einden dienstig wezen. — Omtrent deze Plant heeft dit byzondere plaats, dat zy in de meeste Zuidhollandsche Droogmakeryen, zoo ras de grond bovenkomt, denzelven als geheel met hare opkomende struiken bedekt, even of zy daar met opzet gezaaid waren; hebbende voorzeker de planten, die aan de ringdyken der veen plasfen overvloedig groejen, haar zaad bevorens over de plas verspreid. Zy doen alsdan, aan de Droogmakery een wezendlyken dienst, door de boven gekomen bagger meerdere vastigheid te geven, 't welk bevorderd wordt, door met planken over deze struiken heen te stryken, dezelve alzo te knakken, en daar weder aarde overheen te brengen, gelyk men in de Droogmakery gewoon is, en 't welk aldaar genoemd wordt, den grond zwart te maken. — Met regt wordt zy door BRUGMANS onder de schadelyke Planten der weilanden gerekend.

CINERARIA palustris.

Cinénaire des marais.

Anglois. March Fleabone.

François. Cendriette des marais.

Fleurit en Juin. 21.

SYNGENESIE POLYGAMIE SUPERFLUE.

Ord. Nat. de LINNÉ XLIX. Composées.

CARACTERE GÉNÉRIQUE. Receptacle nu *a.* — Aigrette simple. (On en voit une vers *b* et une Semence séparée vers *c.*) — Calice simple polyphylle, égal *d.*

CARACTERE SPÉCIFIQUE. Fleurs en corymbe. Feuilles larges-lancéolées, dentées et sinuées. Tige velue.

La Racine a plusieurs filets longs et droits, et la Tige près de la Racine est plate et comme écrasée. On voit vers e un des Fleurons hermaphrodites du centre; le même agrandi vers f. Vers g on voit un des Demi-fleurons uniquement femelle du Rayon, avec sa Corolle monopétale en languette; le même agrandi vers h. Les Feuilles sont tant soit peu épaisses, cotonneuses et plus ou moins onctueuses. Les Feuilles inférieures, sur-tout, avant que la Tige ait poussé, sont manifestement sinuées, quelques fois même assez profondément; elles forment au commencement une touffe semblable à celle de la Chicorée Endive; (Cichorium Endivia LINN.) alors, aussi, elles sont encore lisses. Lorsque la plante commence à fleurir, les Feuilles couvrent alors toute la Tige jusqu'au dessous des Fleurs; mais ensuite la grappe ou corymbe de Fleurs se développe aussi davantage. Quand les Aigrettes des Semences sont entièrement mûres elles se penchent et forment ainsi de belles houpes blanches. La Plante s'élève jusqu'à 6 pieds de hauteur.

ADD. DU TRAD. *La Tige est anguleuse extérieurement, creuse et vide en dedans. Toute cette Plante, excepté ses fleurs, exhale une odeur d'onguent assez désagréable.* (FAVROD.)

LIEU NATAL. Dans les lieux marécageux et tourbeux, et sur-tout, dans les tourbières récemment asséchées. Entre mi-chemin d'Harlem à Amsterdam et le péage d'Harlem, du côté du fossé †. Dans les asséchemens de Mydrecht près de Uithoorn †. Dans les asséchemens de Nieuwkoop †. Dans les tourbières de Wensveen †. Près d'Ouddorp, dans le voisinage de Delft †. Dans un marais près de Staalduin †. Dans les alluvions près de Kuilenburg †. — Près de Donsinga, Eesterga, Vollega et en divers autres endroits en Frise. Près du Helder dans le Schermer, en Nord-Hollande; autour d'Amsterdam; au Geyn entre Ouderkerk et Voetangel; dans les environs d'Utrecht. Dans les alluvions du Leek, entre Schalkwyk et Wyk te Duursede; dans les marais de Tiel; près d'Uienpas et Boedelhof, dans le Quartier de Zutphen — Cette plante se trouve aussi dans une prairie humide près de Berkenrode, dans le voisinage du Bois d'Harlem; ainsi qu'aux environs de Rotterdam; dans les tourbières de Kralingen; près de Jafas, et dans les asséchemens de Blyswyk. (FAVROD.)

USAGES ÉCONOMIQUES. Les Aigrettes pourraient certainement servir à remplir des cousins et à d'autres usages semblables. Les Fleurs ont une certaine odeur mielleuse. Une particularité qu'on a observée à cette plante, c'est que dans la plupart des asséchemens de la Sud-Hollande, aussi tôt que le terreau se forme à la surface, il se trouve sur le champ tout couvert de ses touffes naissantes, comme si on les y avait semées tout exprès, ce qui vient, sans doute, de ce que les plantes de la même espèce, qui croissent abondamment sur la digue environnant la tourbière, avaient déjà au-paravant répandu leurs graines aigrettées sur la surface de la tourbière même. Ces plantes rendent ainsi un véritable service dans les asséchemens, en donnant plus de consistance à la boue tourbeuse; consistance qu'on augmente encore en faisant passer des planches sur ces jeunes touffes, pour les écraser et en portant de nouveau de la terre par dessus; ainsi qu'on a coutume de faire dans les asséchemens; c'est ce qu'on y nomme noircir la terre. — C'est à bon droit que BRUGMANS la range au nombre des plantes nuisibles dans les prairies.





POLYPODIUM Filix mas.

Stoppelig Boom-varen.

Gewoonlyk. Filix mas.

Hoogduitsch. Farnkraut Mannlein.

Engelsch. Male Polypody, Fern.

Nederduitsche Bynamen. Varen Manneke, Bosch-varen.

Heeft volkomen Loof in Juny en July, en ryp zaad in September 2

CRYPTOGAMIA, FILICES, GEHEIM-TELENDEN, VAREN.

Natuurl. Rang volgens LINN. LV. Filices, varen.

GESLACHTS KENMERKEN. Fructificatio in punctis subrotundis, sparsis per discum Frondis; de vruchtmaking bestaat in rondachtige punten, over den schyf of oppervlakte van het Loof verspreid.

SOORTELYKE KENMERKEN. Frondibus bipinnatis, pinnulis obtusis, crenulatis; het Loof dubbel gevind, zynde de vinnetjes stomp, gekarteld. Stipite paleaceo, de steng met stoppels. De vinnetjes zyn iets meer dan gekarteld, en byna getand: één derzelyen met ryp zaad afzonderlyk by a. veel vergroot b. De zaden zyn niervormig en barsten met zekere veerkracht los: met een gedeelte van het vinnetje veel vergroot afgebeeld by c. Het zaad afzonderlyk en van natuurlyke grootte d. vergroot e. Op de bovenste vinbladen is meest alleen het zaad. De steng is van den wortel tot daar de vinbladen beginnen, geheel bezet met bruine lancetvormige stoppels: een stoppel afzonderlyk f. De steng blyft tuschen de Bladen ook min of meer stoppelig. De Bladen zyn, eer zy uitkomen, gelyk by de meeste varen, fraai in één gerold en gekruld: zie by gg. De verwarring der ouden omtrent deze Plant met de Pteris aquilina, is reeds lang weggenomen, vooral door de laatste tot een zeer onderscheidend geslacht te brengen; gelyk zy mede zeer zigbaar te onderkennen is van de Pol. Filix femina, door de weder als in vinnen gedeelde vinnetjes der laatste. Ik moet verklaren met FAVROD, dat ik ondanks alle aangewende moeite, mede niet heb kunnen ontdekken, om welke redenen de oude Plantkundigen den geheel ongegronden naam van Mannetjes en Wafjes varen gebruikt hebben.

GROEIPLAATSEN. In Boschen, en andere beschaduwde plaatsen. Algemeen in deze Republiek.

KRACHT EN GENEESKUNDIG GEBRUIK. De wortel in de Pharmacopœa Batava als zeer noodzakelyk voorgeschreven. — De Plant bevordert de stonden en het zog. De voorname kracht is in den wortel, welke als een uitstekend wormdryvend middel bekend is, en vooral tegen den lintworm wordt aangeprezen, daar dit het hoofd-ingredient uitmaakt in het weleer geheime middel van HERRENSCHWAND en Juffer NOUFER als een specifiek tegen dezen worm. De Bladen worden door sommige lieden gebruikt; om de bedden en kussens in de kindertielen mede te vullen. De vertaler verzekert, verscheide kinderen, wier beenen sterk door Engelsche ziekte waren aangedaan, te hebben zien genezen, door de beenen eenigen tyd met varen bladen te omwinden en tuschen houten spalken te zetten.

HOESHOUDELYK GEBRUIK. De eerste uitspruitsels als aspergien te gebruiken, en de schubben van den wortel in Noorwegen door arme lieden tot brood bereid, en ook in het bier gebruikt, zoo als door GUNNER *Flor. Norv.* stellig verzekerd wordt, als mede dat het loof en deze wortel-schubben opgezameld, des winters tweemaal daags aan Schapen, Geiten, en jong Rundvee gegeven wordt, en hen voor ziekten bewaart. — Zy diend tot haardbrand en geeft veel asch, die geschikt is om 'er glas van te maken: ook daarvan ballen te bereiden, die men in plaats van Zeep kan gebruiken (GATTENHOFF doch welke eigenschappen door St. J. VAN GEUNS aan de Pteris aquilina worden toegekend.) ook door hem wordt de plant opgegeven, in plaats van eikenbast tot looijen geschikt te zyn. De wortel tot poeder gemaakt heeft een voortreffelyk vermogen tot looijen, vooral voor Geitenvellen. — De Bladen in Noorwegen en Zwitserland gebruikt tot onderstrooijing voor het vee (GUNNER, FAVROD.) De Plant wordt alleen door Schapen gegeten. (LINN.) Op de Kool gelegd, bewaart zy dezelve tegen rupsen. (*Konst- en Letterbode Juny 1805.*) — In Boschen een schadelyk onkruid, latende geen plaats over aan de afvallende boom zaden om in den grond te komen, of ontrooven het voedsel aan de opkomende struikjes. (BECKMAN) Voor de Apotheken verzamelt men dikwyls de twee bovengenoemde Planten en onregte voor deze soort. (TIEBOEL.)

POLYPODIUM Filix mas.

Polypode Fougère mâle.

Pharm. Filix mas.

Allemand. Farnkraut Männlein.

Anglois. Male Polypody, Ferne.

François. Fougère mâle.

Son feuillage est complet en Juin et Juillet, et ses semences mûrissent en Septembre. 4.

CRYPTOGAMIE. FOUGÈRES.

Ord. Nat. de LINNÉ LV. Fougères.

CARACT. GEN. Fructification formée de points presque ronds, épars sur le disque de la Feuille.
CARACTÈRE SPECIFIQUE. Feuilles bipinnées; pinnules obtuses, crénelées. Stipe pailleux.

Les pinnules sont un peu plus que crénelées, elles sont même presque dentelées; on en voit une avec les Semences mûres représentée séparément et de grandeur naturelle vers a, et fortement agrandie vers b. Les Semences sont réniformes et s'ouvrent avec une sorte d'élasticité; on peut les voir, sur une partie de la pinnule fortement agrandie vers c. La Semence même est représentée séparément et de grandeur naturelle vers d et agrandie vers e; les pinnes supérieures sont presque toutes couvertes de Semences. La Tige, depuis la Racine jusques aux premières pinnes, est entièrement couverte de lamelles brunes et lancéolées; on en voit une représentée séparément vers f. La Tige est plus ou moins garnie de paillettes, même entre les pinnes. Les Feuilles, ainsi que dans la plupart des Fougères sont, avant leur développement, contournées et roulées en spirale, comme on peut le voir vers g g. Les anciens avaient confondu cette Plante avec le Pteris aquilin (Pteris aquilina LINN.) mais, cette confusion a disparu depuis long temps, grace aux soins des Botanistes de nos temps qui ont regardé cette dernière Fougère comme faisant un genre absolument distinct de celui des Polypodes; ces mêmes Botanistes ont aussi bien clairement indiqué le caractère spécifique qui distingue l'espèce que nous décrivons ici d'avec le Polypode Fougère femelle, (Polypodium Filix foemina, LINN.) savoir, en ce que les secondes pinnes de cette dernière espèce sont elles-mêmes subdivisées en pinnules.

NOTE DU TRAD. Malgré toutes les peines que je me suis données pour tâcher de découvrir les raisons qui ont pu porter les anciens Botanistes à adopter la dénomination fautive et ridicule de Fougère mâle et de Fougère femelle; je n'ai pu y parvenir. (FAVROD.)

LIEU NATAL. Dans les bois et en d'autres lieux ombragés. Elle est assez commune dans cette République.

VERTUS ET USAGES MÉDICAUX. Cette plante est prescrite par la Pharmacopée Batave comme étant l'une des plus indispensables. Elle provoque les mois et le lait. Sa principale vertu est dans sa Racine, qui est reconnue comme un excellent vermifuge; on la recommande, sur-tout, contre le *Ver-solitaire* ou *Tenia*, (Tænia cucurbitalis LINN.) elle constitue aussi le principal ingrédient du vermifuge, jadis si secret, du célèbre HERRENSCHWAND et de NOUFFER, fameux Empirique Suisse, dont la femme vendit, après sa mort, le secret au Gouvernement Français, qui le rendit public en 1775. Quelques personnes se servent de ses feuilles pour remplir les lits et les coussins des berceaux des enfans, croyant les préserver par ce moyen de la maladie connue sous le nom de nouûre ou rachitis. Le Traducteur de cette Flore assure qu'il a vu guérir de cette maladie plusieurs enfans dont les jambes étaient très rachitiques, en enveloppant, pendant quelque temps, leurs jambes de feuilles de Fougère soit mâle, soit femelle, ou avec celles du *Pteris aquilin*, et en les enfermant dans des éclisfes de bois. Cette guérison a-t-elle été opérée par les feuilles de Fougère, ou par les éclisfes, ou par les deux causes réunies? Voilà, ce qu'il n'ose décider. (FAVROD.)

USAGE ECONOMIQUE. On peut manger les jeunes poussés, en guise d'asperges, les habitans indigens de la Norvège font du pain avec les écailles de la Racine; ils en mettent aussi dans leur bière, ainsi que GUNNER, dans sa *Flora Norvegica*, l'assure positivement; il dit, outre cela, qu'on recueille exprès les feuilles et les écailles de la racine de cette plante pour les donner en hiver deux fois par jour aux moutons, aux chèvres et aux jeunes boeufs et les préserver par là de maladies. — Elle peut servir de combustible et donne beaucoup de cendres, qui fournissent une grande quantité d'alkali, ce qui les rend très propres aux verreries et aux lessives. On a même essayé avec succès, d'employer ces cendres pétries dans l'eau et réduites en boules, pour blanchir le linge et tenir lieu de savon; propriété qu'Ét. J. VAN GEUNS n'attribue cependant qu'au *Pteris aquilin*. La poudre de cette racine fournit un tan excellent pour préparer les peaux et sur-tout, celles de chèvre; on pourrait ainsi substituer ce tan à celui d'écorce de chêne. — Dans quelques contrées de la Suisse on emploie les feuilles de cette plante, ainsi que celles de diverses autres espèces de Fougères, pour servir de litière aux bestiaux. (FAVROD.) — Les moutons seuls en brouillent les feuilles. (LINNÉ.) — Si l'on place ces feuilles sur les Choux, on les préserve d'être attaqués par les chenilles. (Konst- en Letterbode, Juny 1805.) — Cette plante est très nuisible dans les bois, puisqu'elle ne permet pas aux semences des arbres de parvenir jusqu'à terre, ou parcequ'elle, si elles y parviennent, elle enlève la nourriture nécessaire aux jeunes plantes. (BECKMAN.) On recueille, souvent, par méprise, pour les Pharmaciens les deux autres sortes de Fougères dont nous venons de parler, au lieu de celle-ci. (THEOPEL.)

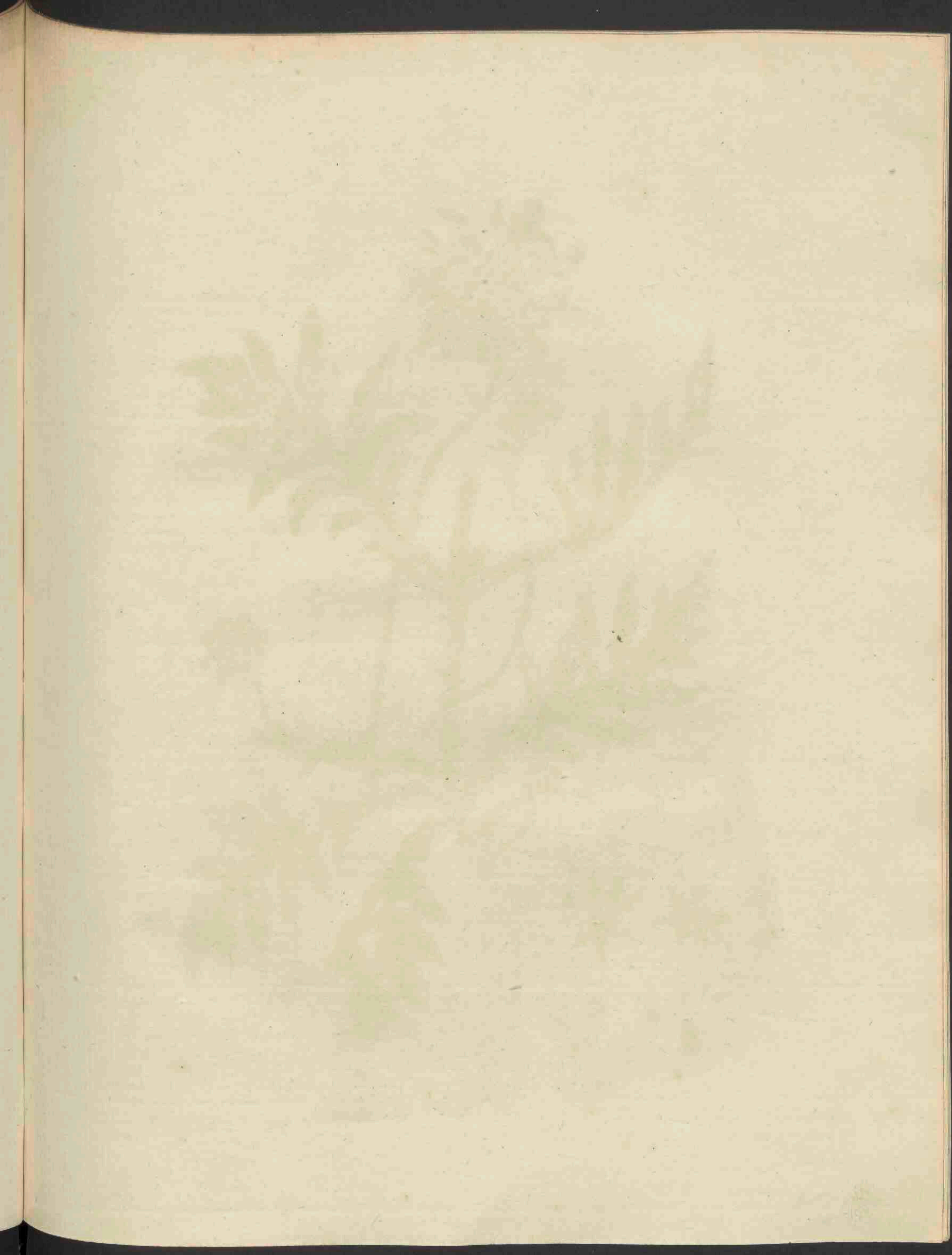



Scabiosa arvensis.

SCABIOSA arvensis.

Akker Schurftkruid.

Gewoonlyk. Scabiosa.
Hoogduitsch. Acker Scabiofe.
Engelsch. Common Field Scabious.

Bloeit in July en Augustus. 2.

TETRANDRIA MONOGYNIA. VIERMANNIGEN EENWYVIGEN.

Natuurl. Rang volgens LINN. XLVIII. *Aggregata*, Trop-bloemigen.

GESLACHTS KENMERKEN Calyx communis, polyphyllus; algemeene Kelk van veel blaadjes; (te zien van de buitenzyde by a, van de binnenzyde by b.) Proprius; duplex, superus: de eigen Kelk; dubbel, boven het vruchtbeginsel c. c. Receptaculum paleaceum, Stoppelig ontvangbed.

SOORTELYKE KENMERKEN. Corollulis quadrifidis, radiantibus; met vierdeelige, stralende Bloemkransjes. Foliis pinnatifidis, incis; met Bladen als in vinnen gedeeld, ingesneden. Caule hispido, ruigen Steng.

Van den dubbelen eigen Kelk van ieder Bloempje, is de buiten-Kelk met 4 tandjes en zeer kort; de binnen-Kelk min of meer gestield, en 8 tot 10-deelig, eindigende de slipjes in lange borstels. — De Bloemen aan den rand, die den straal vormen, hebben onregelmatige slippen, één Bloem afzonderlyk by d. De Bloemen op den schyf zyn pypvormig en hebben gelijke slippen; zoodanige Bloem afzonderlyk by e. Het zaad is met den overblyvenden dubbelen Kelk van het Bloempje fraai gekroond; zie by f. De Hoofdsleel is, bovenal van onderen, gevlekt met zwarte stippen. De Plant hoog 2 en 3 voeten.

Verscheidenheden. 1. Sommigen met stengen tamelyk getakt; anderen zeer eenvoudig. 2. Sommigen, wier steng en takken zelfs, met haren bedekt zyn; anderen die dezelve byna glad hebben. 3. Sommigen, wier wortel bladen volkomen gaaf, of enkel getand zyn; anderen weder, die ze naauwkeurig gevind hebben. 4. Wier Bloemhoofd verlengd is in de gedaante eener Aar, en met weinige Bloemen bezet. 5. Met blaauwe, roodachtige of geheel witte Bloemen. (FAVROD.)

GROEIPLAATSSEN. Op drooge en zandige gronden en Akkers. By Groningen, Zwol, Harderwyk, Zutphen, Nimwegen, in het Spoel by Kuilenburg, in de geheele Betuwe, te Darthuisen en Leersum, in het Departement Utrecht, in de Duinen van Velsen, Overveen, Katwyk en om den Haag; langs den Heikant in de Landen van Breda en Bergen-op-Zoom, en elders.

De Verscheidenheden gevonden door FAVROD, hier en daar in de Departementen van Gelderland en Utrecht, vooral in de nabyheid van Rheenen en het Dorp Linden.

KRACHT EN GENEESKUNDIG GEBRUIK. Door BERGIUS wordt het vermogen dezer Plant als zamentrekkende opgegeeven; in vroeger tyd werd het gehouden voor zweetdryvende, ook dienstig om de fluimloozing in sommige borstkwalen te bevorderen. Het uitgeperste sap wordt uitwendig tegen de Schurft en sommige Huidkwalen angeprezen, waartoe mogelyk de naam, meer dan de krachten der Plant het zyne toebrenge. Tegenwoordig is zy geheel buiten gebruik in de Geneeskunde, om dat men (zegt LINNÆUS) in plaats daarvan gebruikte *Centaurea Scabiosa*, welke alle geneeskracht mist.

HUISHOUDELYK GEBRUIK. Wordt gaarne gegeten door Paarden, Schapen, Geiten; (LINN. GLEDITSCH.) geweigerd door Varkens (LINN.) Met Hooi vermengd, door Koeijen gegeten, volgens FAVROD. De Bloemen zyn zeer honigryk, en worden hierom by uitnemendheid door de Byen gezocht. (Swed. Abh. GLEDITSCH.) Door BRUGMANS als scheidelyk in weilanden opgegeeven. Het sap dezer Plant kan aan de wol eene fraaije groene kleur geeven. (FAVROD.) De Plant kan dienen om sproeten en vlekken in het aangezicht wegtenemen. (MATTUSCHKA.)

SCABIOSA arvensis.

Scabieuse des champs.

Pharm. Scabiosa.

Allemand. Acker Scabiose.

Anglois. Common Field Scabious.

François. Scabieuse des prés. Herbe aux galeux.

Fleurit en Juillet et Août. 24.

TÉT RANDRIE MONOGYNIE.

Ord. Nat. de LINNE XLVIII. Aggrégées.

CARACTÈRE GÉNÉRIQUE. Calice commun polyphylle. (Vu en dehors vers *a* et intérieurement vers *b*.) — Calice propre double, supère; *c c*. — Réceptacle pailleux.

CARACTÈRE SPÉCIFIQUE. Corollules quadrifides, rayonnantes. — Feuilles pinnatifides, découpées. — Tige velue.

Le Calice extérieur du double Calice propre est quadridenté et très court; le Calice intérieur est plus ou moins pédiculé et partagé en 8 ou 10 segmens, qui se terminent tous en un poil long et raide. — Les Fleurs du rayon sont divisées en segmens irréguliers; on en voit une vers *d*. Les Fleurs du disque sont tubuleuses et leurs segmens sont petits et égaux entr'eux, on en a représenté une vers *e*. La Semence est joliment couronnée par les restes du double Calice persistant; voyez vers *f*. La Tige principale est marquée, sur-tout, vers le bas, de points noirs. La Plante s'élève de 2 à 3 pieds.

Note du Trad. Cette Plante pourrait être, à bon droit, nommée polymorphe, à cause de ses nombreuses variétés, soit dans son port, soit dans les poils de la Tige, soit dans la découpe des Feuilles, soit enfin par la forme et la couleur des Fleurs. Car, j'en ai trouvé 1. Dont la Tige était assez rameuse, et d'autres à Tige très simple. 2. Dont la Tige et même les Rameaux étaient couverts de poils, et d'autres à Tige et Rameaux presque lisés. 3. Dont les Feuilles radicales étaient parfaitement entières, ou seulement dentées, et d'autres à Feuilles radicales exactement pinnées. 4. Dont la tête florale étoit allongée en forme d'épi et chargée de peu de fleurs; 5. et enfin, à Fleurs bleues, rougeâtres ou tout à fait blanches. (FAVROD.)

LIEU NATAL. Dans les champs et dans les terrains secs et sablonneux. Près de Groningue, Zvol, Harderwyk, Zutphen, Nimègue, Cuilenburg, à Darthuisen et Leersum, dans le Département d'Utrecht, sur les Dunes de Velsen, Overveen, Karwyk et autour de La Haye, le long des bruyères autour de Breda, de Bergen-op-Zoom, et ailleurs.

Add. du Trad. Je n'ai vu, nulle part, dans ce pays, cette plante croître en plus grande abondance que dans la Bètuwe; j'ai trouvé les nombreuses variétés, dont j'ai parlé plus haut, çà et là, dans les Départemens de Gueldre et d'Utrecht; sur-tout, dans le voisinage de Rhenen et du village de Linden. (FAVROD.)

VERT. ET USAGE MÉDIC. BERGIUS attribue à cette Plante une propriété astringente; elle passait jadis pour sudorifique et expectorante. On louait aussi le suc exprimé de cette Plante et appliqué extérieurement contre la gale et quelques autres maladies cutanées; opinion qui lui a fait donner le nom qu'elle porte, bien plutôt que sa propriété réelle. De nos jours on n'en fait plus aucun usage en médecine, parceque, dit LINNE, on se sert à sa place de la Centaurée Scabieuse, la quelle ne possède, cependant, aucune vertu médicale.

USAGE ÉCONOMIQUE. Les chevaux, les brebis et les chèvres la broutent volontiers; (LINNE, GLEDITSCH.) mais, les cochons n'y touchent pas. (LINNE.) Etant mêlée avec le foin les vaches la mangent. (FAVROD.) BRUGMANS la regarde comme nuisible dans les prairies; à quoi l'on pourrait ajouter, qu'elle est encore plus nuisible dans les champs. (FAVROD.) Le suc de cette Plante peut servir à donner aux laines une belle couleur verte. (FAVROD.) Les Fleurs sont fort mielleuses, et, par-conséquent, très recherchées par les abeilles. (Swed. Abh. GLEDITSCH.) Son suc est employé pour enlever les lentilles et les taches rousfes du visage. (MATTUSCHKA.)

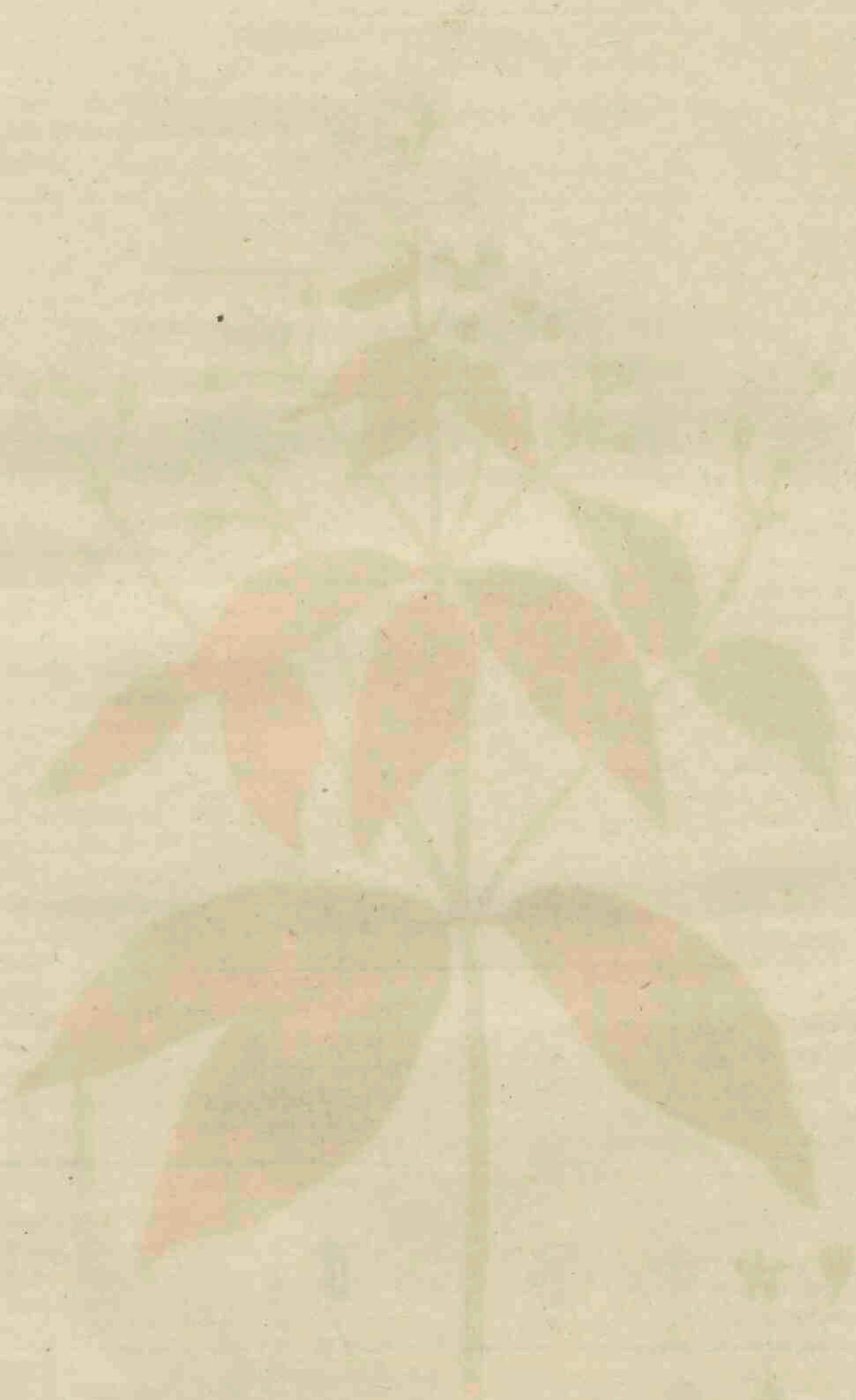



Lysimachia vulgaris.

LYSIMACHIA vulgaris.

Gemeene Wederik.

Hoogduitsch. Gemeine Lysimachie, Weiderich.

Engelsch. Yellow Willow-herb.

Nederduitsch. Grootte geele Wederik.

Bloeit in July en Augustus. 24.

PENTANDRIA MONOGYNIA. VYFMANNIGEN EENWYVIGEN.

Natuurl. Rang volgens LINN. XX. Rotaceæ, Radbloemigen.

GESLACHTS KENMERKEN. Corolla rotata, radvormige Bloemkrans. Capsula globosa, mucronata, 10-valvis; het zaaddoosje kogelvormig, met een spitsje, 10-kleppig.

SOORTELYKE KENMERKEN. Paniculata, gepluimd. Racemis terminalibus, de takken op het einde.

Kelk a, van achteren by b. De Kelkblaadjes zyn harig en met een fynen rooden rand bezet. De Bloem van voren gezien by c. De Bloembladen krullen zich veelal om, zoo als by d. en zyn van onderen rood, zie by e. De Meeldraden zyn van onderen aan één gegroeid en klimmen geregeld in hoogte op, zie f. Vruchtbeginsel en Stamper g. Het Zaaddoosje met den blyvenden Styl h: van boven gezien by i. Het Spitsje, aan het Zaaddoosje als een Geslachts-Kenmerk opgegeeven, heb ik nimmer aan deze soort ontdekt, maar wel een blyvenden styl; JUSSIEU heeft dit ook niet als een Geslachts-teeken gesteld: als zoodanig geeft ook GÆRTNER op een 5-kleppig in plaats van 10-kleppig Zaaddoosje. Ik heb echter aan deze soort maar 8 klepjes waargenomen. Het Zaad k. — De Bladen zyn dikwyls twee, drie en ook viervoudig, volgens DE GORTER somwyls vyfvoudig; in het eerste geval staan zy vlak tegen over elkan- deren. — De Plant hoog tot 3 voeten.

Het Zaaddoosje van dit geslacht gelykt veel naar dat van het Basterd Muur (Anagallis) Deze Zaaddoosjes onderscheiden zich, dat het eerste zich loodregt, het laatste zich in 't midden horizontaal opent, te zien by No. 3. van D. I. dezer Flora. (FAVRON.)

GROEIPLAATSSEN. Op vochtige gronden en langs beken en sloten.

Buiten Groningen by de Mikkellhorst. By Bergum, Oostermeer en 't Heerenveen in Vries- land. By Harderwyk, den Uilenpas, in het kwartier van Zutphen; om Nijmegen, aan de Holle bilt by Zeist, Doorn, in den Aardenhout by Haarlem, enkel om Leyden by den Woutenbrug, in het Haagsche Bosch, en op andere beschaduwde plaatsfen.

HUISHOUDELYK GEBRUIK. Wordt gegeten door Runderen en Geiten, niet door Paar- den. (LINN.) volgens GLEDITSCH kan de jonge Plant tot veevoeder gebruikt worden, en is, volgens MATTUSCHKA, gezond voor 't vee, doch BRUGMANS houdt ze voor na- deelig in vochtige weiden. De Helmknoppen zyn ryk in wasch. (GLEDITSCH). Van den wortel eene bruine verw te trekken. (DAMBOURNEY.) Men heeft aan deze Plant eene lucht toegeschreven, die de Vliegen in eene kamer zoude dooden. (MATTUSCHKA.) — Zy verdient als eene sierlyke Plant in hoven geplaatst te worden, doch hare wortels breiden zich ver uit. Om haar aantekweeken, heeft men slechts in den Herfst den wortel van eene Plant in het wild wegtenemen, en op een vochtigen grond overtebrengen, alwaar zy, zonder verdere zorg, zal blyven groeijen. (MILLER.)

LYSIMACHIA vulgaris.

Lyfimaque vulgaire.

Allemand. Gemeine Lyfimachie, Weiderich.

Anglois. Yellow Willow-herb.

François. La Corneille.

Fleurit en Juillet et Août. 21.

PENTANDRIE MONOGYNIE.

Ord. Nat. de LINNÉ XX. Rotacées.

CARACTÈRE GÉNÉRIQUE. Corolle en roue. — Capsule globuleuse, mucronée, à 10 valves.

CARACTÈRE SPÉCIFIQUE. Paniculée. Grappes terminales.

Le Calice vu par devant vers a, et par derrière vers b. Les segmens du Calice sont velus et légèrement bordés de rouge. Vers c, on voit la fleur par devant, les segmens de la Corolle réfléchis, comme on le voit vers d. Les Etamines sont réunies par leurs filets et forment une gaine autour du Pistil, comme on le voit en f. Le Germe et le Pistil sont représentés vers g, et la Capsule avec le Style persistant vers h, et vue par dessus vers i, je n'ai, au reste, jamais pu observer, du moins, dans cette espèce, la petite pointe de la Capsule, qui constitue un des caractères de ce genre; mais, seulement, le Style persistant; aussi JUSSIEU ne le donne-t-il point comme un des Caractères Génériques. GÆRTNER met au nombre de ces Caractères d'avoir une Capsule à 5 valves ou battans, tandis que LINNÉ lui en assigne 10; je n'en ai, cependant, observé que 8 dans cette espèce. On voit la Semence vers k. — Les Feuilles sont souvent, au nombre de 2, 3, 4 et même 5, sortant de chaque noeud; dans le premier cas elles sont exactement opposées l'une à l'autre, et dans les cas suivans elles forment un verticille autour de la Tige. — La plante s'élève jusqu'à la hauteur de 3 pieds et même davantage.

Note du Trad. *La Capsule des Lyfimaques ressemble assez à l'extérieur à celle des Mourons (Anagallis.) mais, ce qui l'en distingue éminemment c'est que celle des Lyfimaques s'ouvre verticalement par le haut, tandis que celle des Mourons s'ouvre horizontalement vers le milieu et se partage ainsi en 2 petites calottes hémisphériques. (FAVROD.)*

LIEU NATAL. Dans les terrains humides et le long des ruisseaux et des fossés. Autour de Groningue, près de Mikkelhorst. Près de Bergum, Oostermeer et Heerenveen, en Frise. Près d'Harderwyk; à Uilenpas, dans le quartier de Zurphen; autour de Nimègue; au Hollebilt, près de Zeist et à Doorn. Dans le Aardenhout près d'Harlem; au Woutenbrug près de Leide; autour de La Haye et en divers autres lieux ombragés.

USAGE ÉCONOMIQUE. Les Boeufs et les Chèvres la mangent avec plaisir; mais, les Chevaux n'en veulent pas. (LINNÉ.) GLEDITSCH dit, cependant, que les jeunes plantes peuvent servir de pâture aux bestiaux, et même MATTUSCHKA assure que cette nourriture leur est saine. Néanmoins, BRUGMANS la regarde comme nuisible dans les prairies humides. Les Anthères sont abondantes en cire. (GLEDITSCH.) On peut extraire de la racine une couleur brune. (DAMBOURNEY.) On a attribué à cette plante la propriété de laisser échapper des émanations qui font périr les mouches dans les appartemens. (MATTUSCHKA.) — Elle mérite par le beauté et la grandeur de ses panicules, ainsi que par le jaune brillant de ses fleurs d'être cultivée dans nos jardins d'agrément; mais, ses racines qui s'étendent au long et au large privent les autres plantes de leur nourriture. Pour la cultiver il n'est besoin que d'en transporter la racine de son lieu natal dans un endroit un peu humide, elle y croîtra bientôt sans peine et sans soin. (MILLER.)





Juncus pilosus.

JUNCUS pilosus.

Harige Bloembies.

Hoogduitsch. Haarige Simse.

Engelsch. Common hairy Wood-rush.

Nederduitsche Bynaam. Harig of ruig Bosch-gras.

Bloeit April en Mei. 2.

HEXANDRIA MONOGYNIA. ZESMANNIGEN EENWYVIGEN.

Natuurl. Rang volgens LINN. v. Tripetaloidæ, Drie-bloembladigen.

GESLACHTS KENMERKEN. Calyx 6-phyllus, Kelk van 6 Blaadjes. Corolla o, zonder Bloemkrans. Capsula 1-ocularis, éénhokkig Zaaddoosje.
SOORTELYKE KENMERKEN. (volgens WILLDENOW.) Foliis planis, pilosis; met vlakke, harige Bladen. Corymbo subsimplici, eene tuil, byna eenvoudig. Pedunculis unifloris, nudentibus, éénbloemige, knikkende Bloemstelen. Calycinis foliolis capsula brevioribus, ovatis, acutis; Kelkblaadjes korter dan het Zaaddoosje, eirond, puntig.

De 6-bladige Kelk, die men ook voor Bloemkrans zou kunnen houden, te zien aan de veel vergrootte Bloem a. De Kelk heeft nog 2 Schubjes, zie by b. Een Meeldraad afzonderlyk, vergroot c. Vruchbeginzel en Stamper met deszelfs drie lange Stempels, vergroot d. Het Zaaddoosje mede vergroot e. Zich openende met Klepjes, elk één zaad bevattende, natuurlyke grootte f. Het Zaad g. De Tuil heeft de gedaante van een Bloemscherm. De Bladen zyn met lange haren bezet, vooral aan derzelver bindfels. Onder aan de Tuil zyn twee kleinder Bladen van ongelijke grootte, die mede zeer harig zyn, zie h h. De voornaamste en Hoofdbloemstelen, die meestal in tweebloemige Bloemstelen uitgaan, houden zich regt op: de kleinere Bloemstelen hellen doorgaans knikkende naar beneden. Sommige Bloemen zyn vastzittende.

De Verscheidenheid, door LINN. opgegeeven, en door MEESE in zyne Flora Frisica overgenomen, is eene afzonderlyke soort, *Juncus parviflorus*: de andere Verscheidenheid, door Hem en ook door DE GORTER aangeteekend, hangt alleen van plaatselyke omstandigheden af, waarom noch WILLDENOW, noch de naauwkeurige LEERS ook hiervan spreken.

De Heer FAVROD heeft my het volgende medegedeeld: „Deze soort gelykt veel naar de grootste Bloembies (*Juncus maximus*, GMELIN). LINNÆUS, DE GORTER en verscheide andere Planikundigen, voor en na hun, hebben dit verward. GMELIN heeft in de 13de uitgaaf der Werken van LINNÆUS deze dwaling weggenomen, door 'er twee afzonderlyke soorten van te maken; hierin verschillende, dat aan de grootste Bloembies de Bloemen in eene zamengestelde en getakte Pluim zyn geschikt, een bondeltje uitmaken, en veel kleiner zyn dan van de harige Bloembies.” — Ik heb beiden gevonden by Amesfoort en hier en daar in Gelderland, waardoor ik my overtuigd houde, dat ze in waarheid twee onderscheide soorten uitmaken, en de eene van de andere niet is ontwaard.”

GROEIPLAATSEN. In boschen en beschaduwde plaatsen vry algemeen.
HUISHOUDELYK GEBRUIK. Men houdt dezelve zeer nadeelig voor de Schapen (MAT-TUSCHKA), en hierom door BECKMAN opgenoemd onder de Planten, die voor dit vee gevaarlyk zyn.

J U N C U S pilosus.

Jonc poilu.

Allemand. Haarige Simse.

Anglois. Common hairy wood-rush.

François. Jonc velu.

Fleurit en Avril et Mai. 2.

HEXANDRIE MONOGYNIE.

Ord. Nat. de LINNE V. Tripétaloïdes.

CARACTERE GENERIQUE. Calice hexaphylle. — Corolle nulle. — Capsule uniloculaire.
CARACTERE SPECIFIQUE. (d'après WILLDENOW.) Feuilles planes, poilues. Corymbe presque simple. Pédoncules uniflores, penchés. Folioles calicinales plus courtes que la Capsule, ovales, aiguës.

Le Calice hexaphylle, qu'on pourrait aussi regarder comme une Corolle hexapétale, est représenté avec la Fleur fortement agrandie vers a. Le Calice a, outre cela, 2 écailles représentées vers b. Vers c on voit une des Etamines agrandie, et vers d le Germe et le Pistil, avec ses 3 longs Stigmates, le tout agrandi, et vers e la Capsule aussi agrandie; la même est encore représentée de grandeur naturelle et s'ouvrant en 3 valves, dont chacune contient une Semence, vers f. On voit la Semence vers g. Le Corymbe a la forme d'une Ombelle. Les Feuilles sont chargées de longs poils, sur-tout, à leur insertion. Au dessous du Corymbe se trouvent 2 petites feuilles d'inégale grandeur, qui sont aussi très pointues, voyez les vers h h. Les principaux Pédoncules, qui se terminent ordinairement en Pédicules biflores, sont tout à fait redressés. Les petits Pédoncules sont, pour l'ordinaire, penchés, il y a même quelques Fleurs qui sont sessiles.

La variété y indiquée par LINNE et admise par MEESE, dans sa Flore Frisonne, est une espèce distincte, connue sous le nom de Jonc parviflore (Juncus parviflorus.) L'autre variété indiquée par LINNE et par DE GORTER ne dépend que des circonstances locales, c'est pourquoi, ni le célèbre WILLDENOW, ni le scrupuleux LEERS, n'en font aucune mention.

Note du Trad. Cette espèce ressemble assez au Jonc très grand; (Juncus maximus GMELIN.) aussi LINNE, DE GORTER et plusieurs autres Botanistes, avant et après eux, les ont ils confondus. GMELIN, dans la 13^e édition des oeuvres de l'immortel LINNE, a dissipé cette erreur en en formant deux espèces distinctes, qui diffèrent l'une de l'autre en ce que le Jonc très grand porte ses Fleurs disposées en Pannicule composée et rameuse; de plus, ses Fleurs sont fasciculées et plus petites que celles du Jonc poilu. (FAVROD.)

Add. du Trad. J'ai trouvé, près d'Amesfort, et çà et là dans la Gueldre, les deux espèces dont je viens de parler; ainsi j'ai pu me convaincre qu'elles forment réellement deux espèces différentes et qu'elles ne dégèrent point de l'une à l'autre. (FAVROD.)

LIEU NATAL. Dans les bois et les lieux ombragés. Elle est assez commune en ce pays dans les lieux précités.

USAGE ECONOMIQUE. On la regarde comme très nuisible aux Moutons; (MATTUSCHKA.) c'est pourquoi BECKMAN l'indique comme une plante qui est dangereuse pour eux.





Polygonum Persicaria.

POLYGONUM Persicaria.

Persik Duizend-knoop.

Gewoonlyk. Persicaria.

Hoogduitsch Gemeinster Knöterig.

Engelsch. Dead or Spotted Arsmart.

Nederd. Bynamen. Gehaard Duizendknoop, Persik- ook Persen-kruid, Wilde Wilge: by vele Boeren, Rits.

Bloeit in July en Augustus. ☉.

OCTANDRIA TRIGYNIA. ACHTMANNIGEN DRIEWYVIGEN.

Natuurl. Rang volgens LINN. XII. Oleracea, Moesgewasfen.

GESLACHTS KENMERKEN. Calyx 0: Corolla 5-partita, calycina; zonder Kelk: de Bloemkrans 5-deelig, kelkvormig. (eene Bloem natuurlijk a, geopend en veel vergroot b).
Semen 1, angulatum; één Zaad, hoekig c.

SOORTELYKE KENMERKEN. Floribus hexandris digynis, met zesmannige tweewyvig Bloemen (te zien aan de geopende Bloem b.) Spicis ovato-oblongis, met langwerpige-eironde Aaren. Foliis lanceolatis, lancetvormige Bladen. Stipulis ciliatis, gewenkbraauwde Steunblaadjes. (een Steunblaadje afzonderlyk met een gedeelte van den Steel by d.)

De Bloem zou men half tweewyvig kunnen noemen, om dat de Styl zich slechts bovenaan in twee splyt: hierom noemt LINNÆUS denzelfen ergens een dubbelen styl. Vruchtbeginsel en Stamper by e. Aan den voet der Meeldraaden zyn kliertjes, zoo als by andere soorten van dit geslacht. De Aar is nu en dan afgebroken. De Bloemen zitten daaraan meest by paren aan een klein Bloemsteeltje, 't geen van onderen een klein Schutblaadje heeft, te zien by f. Het Zaad is zaamgedrukt en stomp, zie by g. — Somwylen vindt men de Plant zonder eenige Bloem-aar.

Verscheidenheden. 1. Bladen met halfmaansgewyze zwarte vlekken, zoo als de afgebeelde. 2. Bladen geheel ongeylekt. 3. Met roode en witte Bloemen. 4. Met Bladen van onderen donzig.

GROEIPLAATSSEN. Langs de Wegen en in Bouwlanden. Zeer algemeen: ook de Verscheidenheden No. 1, 2 en 3. — No. 4. door my vry overvloedig gevonden en zonder Bloem aar by Leyden, langs de Vliet by den Woutenbrug.

HUISHOUDELYK GEBRUIK. Als een voortreffelyk voeder voor Schapen opgegeven, en wordt ook gegeten door Paarden en Geiten, niet door Runderen en Varkens (GUNNER), doch MATTUSCHKA houdt het voor Schapen meer schadelyk dan heilzaam, en BRUGMANS telt het onder de nadeelige Planten in weilanden op. — De Byen azen op de Bloemen. (Swed. Abh.) De Plant geeft eene geele verw op; (Swed. Abh. REUSS.) volgens DAMBOURNEY enkel eene olyfkleurige verw. Op akkers, bouwlanden en in tuinen een sterk onkruid.

POLYGONUM Persicaria.

Polygone Persicaire.

Pharm. Persicaria.

Allemand. Gemeinster Knöterig.

Anglois. Dead or Spotted Arsmart.

François. Persicaire. Renouée persicaire. Renouée à feuilles de pécher.

Fleurit en Juillet et Août. ☉.

OCTANDRIE TRIGYNIE.

Ord. Nat. de LINNE XII. Oleractes.

CARACTERE GENERIQUE. Calice nul. — Corolle caliciforme, divisée en 5 segmens. (On voit vers *a* une fleur de grandeur naturelle; ouverte et fort agrandie vers *b*.) — Semence anguleuse. (vers *c*.)

CARACTERE SPECIFIQUE. Fleurs hexandriques. (vers *b*.) — Epis ovales-oblongs. — Feuilles lancéolées. — Stipules ciliées. (On a représenté vers *d* une Stipule avec une partie de la Tige.

On pourrait presque nommer ces fleurs semi-digynes, parce que le Style se divise, à peine en deux vers le haut; c'est aussi pour cette raison que LINNE nomme cette espèce de Style un Style double. Vers *e*. on voit le Germe et le Stigmate. Au pied des Etamines on trouve des glandules, ainsi que dans les autres espèces de ce genre. L'épi est quelques fois interrompu. Les Fleurs y sont fixées ordinairement par paires, portées sur un court Pédicule qui a vers sa base une petite Bractée, représentée vers *f*. — La Semence qui est comprimée et obtuse se voit vers *g*. On trouve par fois la plante sans aucun épi.

Variétés. 1. A feuilles marquées d'une tache noire en fer à Cheval. 2. A feuilles sans aucune tache. 3. A feuilles cotonneuses par dessous; et 4. A fleurs rouges ou blanches.

LIEU NATAL. Le long des chemins et dans les terres cultivées. Elle est fort commune par-tout, ainsi que les Variétés No. 1, 2 et 4. J'ai trouvé la variété No. 3. croissant en abondance et sans épis au *Woutenbrug*, près de *Leide*, le long du *Vliet*.

VERT. ET USAGE MEDIC. BERGIUS la regardait comme diurétique et astringente; cependant, elle est, aujourd'hui, hors d'usage en Pharmacie.

USAGE ECONOMIQUE. On dit que cette plante est une excellente nourriture pour les Moutons; les Chevaux et les Chèvres la mangent aussi; mais, les Boeufs et les Cochons la dédaignent. (GUNNER.) MATTUSCHKA la regarde, cependant, plutôt comme dangereuse que comme saine pour les Moutons; aussi BRUGMANS la range-t-il entre les plantes nuisibles dans les prairies. — Les abeilles viennent faire leur picorée sur ses fleurs. (*Swed. Abhand*) Elle donne une couleur jaune. (*Sw. Abh. REUSS.*) Suivant DAMBOURNEY elle ne fournit qu'une couleur olivâtre. Si, cependant, on fait macérer de la laine blanche avec de l'alun commun (Sulfate d'alumine) et qu'on la fasse ensuite bouillir avec cette plante, la laine prend alors une assez belle couleur jaune. (FAVROD.) C'est, au reste, une mauvaise plante dans les champs, comme dans les jardins.

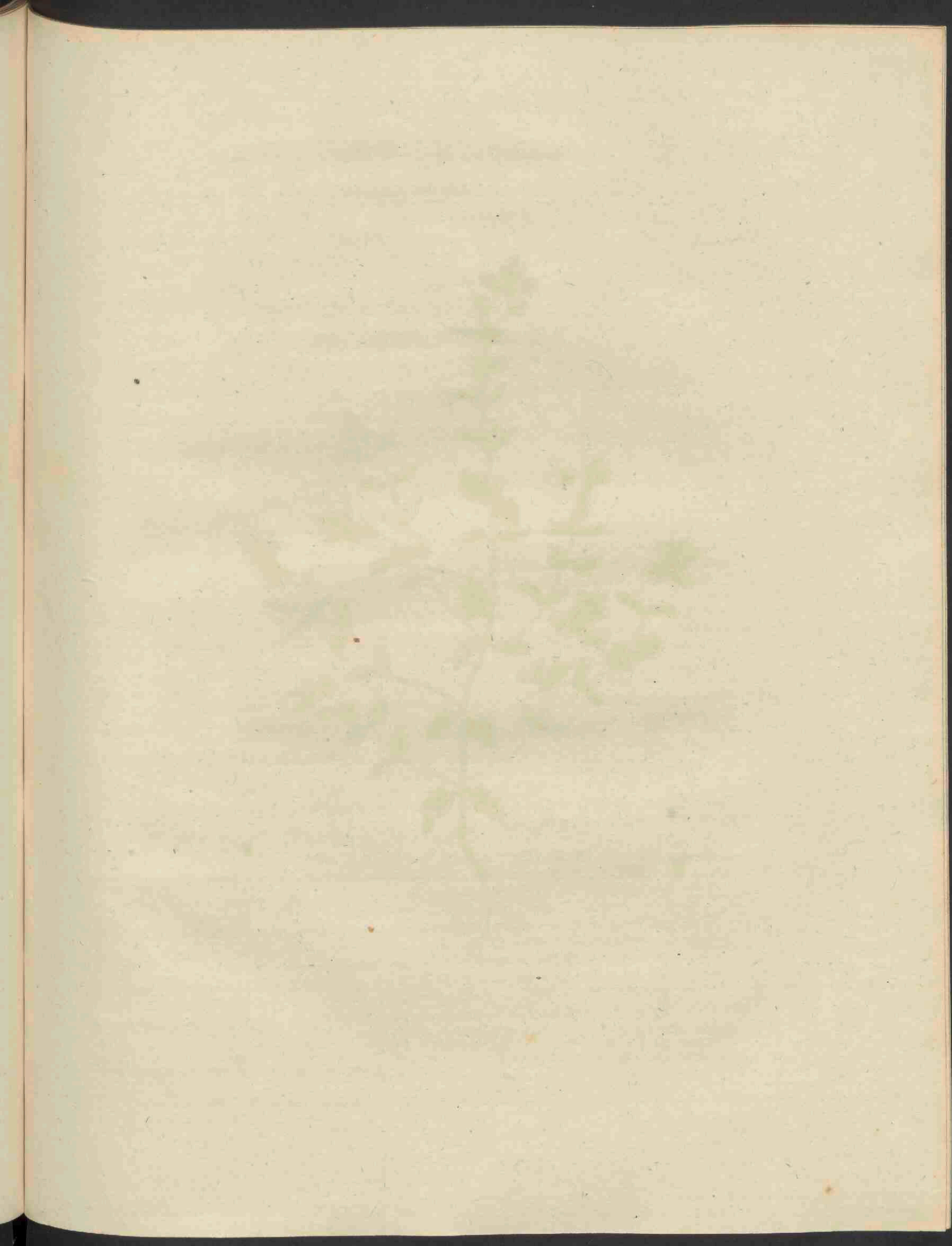



Euphrasia officinalis.

EUPHRASIA officinalis.

Gemeen Oogentroost (*).

Gewoonlyk. Euphrasia.
Hoogduitsch. Gemeiner Augentrost.
Engelsch. Eye-bright.

Bloeit in July en Augustus. ☉.

DIDYNAMIA ANGIOSPERMIA. TWEEMAGTIGEN MET VERDEKTE ZAADEN.

Natuurl. Rang volgens LINN. XL. *Personata*, Grynsbloemigen.

GESLACHTS KENMERKEN. Calyx 4-fidus, cylindricus; de Kelk 4-deelig, rolrond. Capsula 2-ocularis, ovato-oblonga; Zaaddoosje 2-hokkig, langwerpig-eirond. Antheræ inferiores altero lobo basi Spinosaë, de onderste Helmknopjes van onderen aan de ééne lobbe met een doornetje.

SOORTELYKE KENMERKEN. Foliis ovatis, lineatis, argute dentatis; met bladen eirond, gestreept, scherp getand.

De 4-deelige Kelk a. Bloemkrans met de Meeldraden b, vergroot c. De onderste lip van den Bloemkrans drielobbig, waarvan elke lob of slipje is uitgerand. De Meeldraden en Stamper in derzelyer gedaante, rigting en plaatsing aan den Bloemkrans, veel vergroot aangewezen by d. één der onderste Meeldraden afzonderlyk by e, om te duidelyker het doornachtige daarvan te doen zien, zynde het doornetje alleen aan de onderste lobbe. — Vruchtbeginzel en Stamper, hebbende een langen bochtigen Styl, by f. Het Zaaddoosje g, deszelfs beide Klepjes h, het Zaad i.

Verscheidenheden met witte of ook geele Bloemen. Verder vindt men ze op schralen grond somwylen uitnemend klein en echter bloeiende, dikwyls maar twee duimen hoog; verder neemt zy, naar mate van het terrein en deszelfs ligging, nog vele onderscheidene gedaanten aan. Door FAVROD zyn 'er gevonden met zeer eenvoudige Stengjes, met lynvormige, even getande Bladen: anderen weder hadden sterk ingesneden en een weinig harige Bladen. De insnydingen van den onderlip van den Bloemkrans verschillen ook dikwyls in getal. De kleur der Bloemen is nog minder bestendig.

GROEIPLAATSSEN. Op vochtige zandgronden.

In de wouden van Vriesland †. In de Duin-valleyen van 't Departement Holland †. Op weilanden by Westbroek in 't Gooi †. — Te Haren buiten Groningen; op de Klei in Vriesland, omtrent Tjum, Spannum en andere plaatsen; op de Veluwe; in het kwartier van Zutphen; om Nimwegen; in de Tielerward by Utrecht, by Heiloo buiten Alkmaar en elders.

De Verscheidenheden op de Duinen en Heivelden.

KRACHT EN GENEESK. GEBRUIK. Eene zacht zamentrekkende Plant, volgens BERGIUS in de gebreken der oogen weléer aangeprezen, waarvan mogelyk de naam van Oogentroost herkomt.

HUISHOUDELYK GEBRUIK. Wordt gegeten door Paarden, Runderen, Schapen en Geiten, niet door Varkens (LINN.), echter nadeelig op weilanden gehouden (BRUGMANS). De Bloemen geven veel Honig aan de Byen (Sw. Abh. MATTUSCHKA). MILLER meent, dat zy in tuinen niet zou zyn aantekweeken; althans dat het Zaad niet zou opkomen. — Deeze Plant is voor de Apotheken, volgens HOPPE, verwisfeld voor het krachtelooze *Cerastium arvense*, in de noot verder opgegeven.

(*) Ik heb gemeend voor dit geslacht dezen naam, als reeds zeer gevestigd, uit dien hoofde te moeten behouden; doch zie my hierdoor gedrongen, om het geslacht *Cerastium*, by No. 43. van D. I. dezer Flora mede Oogentroost genoemd, vervolgens anders te benoemen; waarvoor de naam van *Hoornbloem*, als geslacht-naam, nu verkieslyker zal worden.

EUPHRASIA officinalis.

Eufraise officinale.

Pharm. Euphrasia.

Allemand. Gemeiner Augentrost.

Anglois. Eye-bright.

François. Eufraise blanche.

Fleurit en Juillet et Août. ☉.

DIDYNAMIE ANGIOSPERMIE.

Ord. Nat. de LINN. XL. Personnées.

CARACTERE GENERIQUE. Calice quadrifide, cylindrique. — Capsule biloculaire, ovale-oblongue. — Anthères inférieures épineuses à la base d'un des lobes.

CARACTERE SPECIFIQUE. Feuilles ovales, rayées, finement dentées.

Vers a. on voit le Calice quadrifide. La Corolle et les Etamines de grandeur naturelle vers b. et agrandie vers c. La lèvre inférieure de la Corolle est trilobée et chaque lobe est échancré. La lèvre supérieure, ainsi que dans toutes les espèces de ce genre, est aussi échancrée. On voit vers d. les Etamines et le Pistil fort agrandis, pour montrer leur forme, leur direction et leur situation, et vers e. une des Etamines inférieures, pour faire voir la petite épine qui se trouve seulement au lobe inférieur de l'Anthère. Le Germe et le Pistil, avec son Style long et courbé, sont représentés vers f; la Capsule vers g., ses 2 battans vers h. et la Semence vers i.

Variétés. A fleurs blanches ou jaunâtres. Deplus, dans les terrains arides on la trouve quelques fois d'une petitesse extrême, à peine haute de 2 pouces et, cependant, fleurissant.

Add. du Trad. Cette plante, d'après la nature du terrain ou de son exposition est vraiment multiforme; car, j'en ai trouvé des individus à tiges très simples, à feuilles linéaires, à peine dentées; d'autres à feuilles très découpées et un peu velues; les découpures de la lèvre inférieure varient aussi assez souvent en nombre. La couleur des fleurs est encore moins constante. (FAVROD.)

LIEU NATAL. Dans les terrains sablonneux et humides. Dans les bois de la Frise †. Dans les vallées des Dunes du Département d'Hollande †. Dans les prairies près de Westbroek, dans le Gooi †. — A Haren, près de Groningue. Dans les terrains argileux de la Frise, près de Tjum, Spannum et ailleurs. Dans le Veluwe; dans le Quartier de Zutphen; autour de Nimègue; dans le Tielerwaard, près d'Utrecht; à Heiloo, près d'Alkmaar et en divers autres endroits.

Les différentes variétés se trouvent sur les Dunes et les Bruyères.

VERT. ET USAGE MED. BERGIUS regarde cette plante, comme un doux astringent; elle était louée autrefois dans les infirmités des yeux; ce qui lui a fait donner le nom grec d'Euphrasia, ce qui signifie bonne joie.

USAGE ECONOMIQUE. Elle est volontiers broutée par les Chevaux, les Boeufs, les Moutons et les Chèvres; mais, non, par les Cochons. (LINN.) BRUGMANS la regarde, cependant, comme une plante nuisible dans les prairies. Les abeilles en retirent beaucoup de miel. (Sw. Abh. MATTUSCHKA.) MILLER pense qu'elle ne doit pas être cultivée dans les jardins; du moins, la Semence n'y lèverait point. On fournit souvent aux Pharmaciens, d'après ce que dit HOPPE, au lieu de cette plante le Céraste des Champs, (Cerastium arvense LINN.) qui n'a aucune vertu médicale quelconque.





Cardamine

hirsuta.

CARDAMINE hirsuta.

Ruige Veld Kers.

Hoogduitsch. Behaartes Schaumkraut.

Engelsch. Hairy Ladies-smock.

Nederduitsche Bynamen. Ruig Schuimblad, kleine Water-Kers.

Bloeit Mei tot July ☉.

TETRADYNAMIA SILIQUOSA. VIERMAGTIGEN MET HAAUWEN.

Natuurl. Rang volgens LINN. XXXIX. *Siliquosa*, Haauwdragenden.

GESLACHTS KENMERKEN. Siliqua elastice disfilens valvulis revolutis; de Haauw veerkrachtig van één springende, de Klepjes zich naar buiten omkrullende (zie by a.) Stigma integrum, gave Stempel, (vergroot te zien by b.) Calyx subhians, Kelk eenigzins gapende, (eene Bloem met haar Bloemsteel, natuurlyke grootte c, vergroot d.)

SOORTELYKE KENMERKEN. Foliis pinnatis, hirsutis; met gevinde, ruige Bladen. Floribus tetrandris, viermannige Bloemen.

Het middelschotje der Haauw by e. Het zaad f. De Bladen zyn alle gevind: de onderste blaadjes der vinnen zyn rond, eenigzins getand; de Steelblaadjes eirond, langwerpig en meer getand.

Vele en beroemde Plantkenners hebben zich moeite gegeven, om deze soort te doen onderkennen van andere naauwverwante soorten van dit geslacht, byzonder van de Card. parviflora en amara; terwyl ook sommigen deze soorten, gelyk mede de C. impatiens, met elkanderen verward hebben. Volgens de boven opgegevene soortelyke kenmerken zou het 4-mannige aan dezelve byzonder eigen zyn, doch dit is my niet gebleken: somwylen heb ik ze 5-mannig, maar doorgaande vier-magtig gevonden, waarom ik ook in diervoege de 6 Meeldraden met den Stamper by b. vergroot heb doen afbeelden. OEDER en WEBER hebben dit mede erkend. CURTIS geeft ook in zyne Flora Lond. 5. en 6-mannige Bloemen op, en A. L. JUSSIEU verklaart, dat de Bloemen door misdragt 4-mannig zyn. GUNNER verzekert in zyne Flora Norv. 4- en 6-mannigen te hebben gevonden. LEERS verklaart zich stellig voor het 4-mannige en dat de twee kleinere Meeldraden altyd ontbreken, doch daar hy de groeiplaatsen op schrale weiden alleen aanteekeut, zal men myns bedunkens zich hierover minder kunnen verwonderen. — Ook verschilt men veel omtrent de grootte, het takachtige en sterkhartige van Steel en Bladen; doch de aanmerking van JOH. BAUHINUS zal dit mischien uitmaken, dat namelyk dit alles by deze soort verschilt naar mate van een droogen of vochtigen grond, en dat zy in de laatstgenoemde gronden, en alzoo in ons vaderland, forscher van gewas en minder harig is, en gevolgelyk hare meeste volkomenheid bereikt, en dus 6-mannig en vier-magtig is. — Met dat alles betwist ik niet de naauwkeurigheid van andere Plantkundigen, die het tegendeel hebben waargenomen, doch waarby wy de aanteekening wenschten, op welke soort van gronden zy dezelve gevonden hadden. — Deze soort is naauwkeurg onderscheiden van Card. fylvatica, door Profr. LINK, in Phytographische Blätter, st. I. p. 49. enz.

GROEIPLAATSSEN. In een tuin aan de oude touwbaan, by Harderwyk, en te Bysel by Mulmer, tussehen Harderwyk en Elburg; in de Duinen by 'sHage, in de Boschen van Zandhorst, in de Haarlemmer hout, en langs de wegen op sommige plaatsén. — Zoodanig worden de groeiplaatsén opgegeven door DE GORTER; wy laten het in 't midden, of andere soorten ook door Hem voor de C. hirsuta genomen zyn: door ons is dezelve gevonden om Leyden aan het Studenten-pad, by de tuinen † en by het hek van het huis te Chys, by Lammen †. In omgehakte tage gedeelten van het Haagsche Bosch †. en ook aan den Wasenaarschen weg buiten den Haag, in graspaden aan de sloot over de brug voorby de Hoffede van FAGEL.

De Heer FAVROD, vertaler dezer Flora, heeft dezelve overvloedig gevonden langs den Dyk van den Hoogen-Boezem, dicht by Rotterdam, alwaar Hy dikmaals heeft waargenomen. dat de genen, die boven op den Dyk in een schralen en mageren grond groeiden, doorgaande viermannig waren; terwyl de Planten, in de laagte aan denzelfden Dyk, in vochtiger en vetter grond, meerendeels zesmannig en tweemagtig waren. — Deze belangryke waarneming strekt zeer tot bevestiging van het boven aangevoerde.

HUISHOUDELYK GEBRUIK. Kan even gelyk de andere soorten van dit geslacht, als Kers tot toekruid gebruikt worden.

CARDAMINE hirsuta.

Cresfon velu.

Allemand. Behaartes Schaumkraut.

Anglois. Hairy Ladies-Smock.

François. Cardamine velue.

Fleurit depuis Mai jusqu'en Juillet ☉.

TETRADYNAMIE SILIQUEUSES.

Ord. Nat. de LINNÉ XXXIX. *Siliqueuses.*

CARACTERE GENERIQUE. Silique s'ouvrant élastiquement, valvules roulées *a.* — Stigmate entier; (aggrandi vers *b.*) — Calice un peu baillant. (On voit une Fleur avec son Pédoncule de grandeur naturelle vers *c.* et agrandi vers *d.*)

CARACTERE SPECIFIQUE. Feuilles pinnées, velues — Fleurs tétrandriques.

Vers *e.* on voit la cloison de la Silique, et vers *f.* la Semence. Toutes les feuilles sont pinnées; les folioles inférieures des pinnes sont rondes, tant soit peu dentées; les feuilles caulinaires sont ovales, oblongues et plus fortement dentées. Plusieurs célèbres botanistes se sont donné la peine de chercher des caractères sûrs pour distinguer cette espèce de celles de ses congénères qui en approchent le plus, et, sur-tout, d'avec le Cresfon parviflore (*Cardamine parviflora* LINN.) et le Cresfon amer; (*Cardamine amara* LINN.) tandis que d'autres, au contraire, ont joint et confondu les 3 espèces ci-dessus mentionnées entr'elles et avec le Cresfon impatient. (*Cardamine impatiens*, LINN.) — D'après le caractère spécifique que LINNÉ attribue à cette espèce on dirait qu'elle est toujours tétrandrique; j'ai, cependant, observé le contraire; car, elle est, souvent, pentandrique; mais, ordinairement didynamique, c'est pourquoi, je l'ai fait tout agrandi. OEDER et WEBER lui ont aussi trouvé 6 Etamines didynamiques. CURTIS, dans sa Flora Londin., lui attribue de même 5 et 6 Etamines, et A. L. DE JUSSIEU déclare que ses fleurs ne sont tétrandriques que par suite d'avortement des 2 plus courtes Etamines. GUNNER assure, dans sa Flora Norveg., en avoir trouvé à 4 et à 6 Etamines. LEERS, au contraire, affirme positivement qu'elle est toujours tétrandrique, et que les 2 petites Etamines ne s'y rencontrent jamais; mais, comme cet Auteur lui assigne, comme lieu natal, les prairies maigres, on sera, ce me semble, moins disposé à s'en étonner. — Cette plante varie aussi considérablement quant à sa grandeur, à sa ramification et au velu de la tige et des feuilles. L'observation de J. BAUHIN peut servir à expliquer la cause des diverses variétés de cette espèce, à raison des terrains secs ou humides où elle croit, ainsi que pourquoi dans les terrains bas, tels que sont ceux de ce pays, elle est douée d'une végétation plus forte et moins chargée de poils, et que, par conséquent, la plante, y acquérant son plus haut degré de perfection, y est toujours ornée de 6 Etamines didynamiques. Cependant, je suis loin de contester l'exactitude des observations des autres Botanistes à ce sujet; mais, je désirerais qu'ils indiquassent aussi la nature du terrain natal de cette plante. — Cette espèce doit être soigneusement distinguée du Cresfon des bois (*Cardamine Sylvatica.*) dont le Prof. LINK fait mention dans ses Phytogr. Blätter, st. I. p. 49.

LIEU NATAL. Dans un jardin voisin de la vieille corderie près d'Harderwyk, et à Bysfel près de Mulmer entre Harderwyk et Elburg; dans les Dunes près de la Hays; dans les bois de Zandhorst; dans le bois d'Harlem et le long des chemins en certains endroits. — C'est ainsi que DE GORTER indique les divers lieux où cette plante croit; nous ne déciderons point ici s'il a voulu parler de cette espèce ou de quelqu'autre; quant à nous nous avons trouvé cette Plante autour de Leide au Studenten-pad près des jardins †. et près de la porte grillée de la maison de Chys près de Lammen †; dans les parties basses et taillées du bois de la Hays †. et le long du chemin qui conduit de la Hays à Wasfenaar, dans des sentiers gazonnés au bord du fossé qui est de l'autre côté du pont au delà de la maison de campagne de FAGER.

NOTE DU TRAD. Le Traducteur de cette Flore a trouvé cette plante croissant en abondance le long de la digue du Hooge-Boezem, tout près de Rotterdam, où il a fréquemment observé que les individus qui croissaient sur le haut de la digue, dans un terrain aride et maigre, étaient, pour l'ordinaire, tétrandriques; tandis que ceux du bas de cette même digue, croissant dans un sol plus humide et plus gras, étaient, la plupart, hexandriques didynamiques (FAYROD.)

USAGE ECONOMIQUE. On peut l'employer, ainsi que d'autres sortes de ce genre, en guise d'assaisonnement, comme on se fert du *Pasferage cultivé.* (*Lepidium sativum*, LINN.)

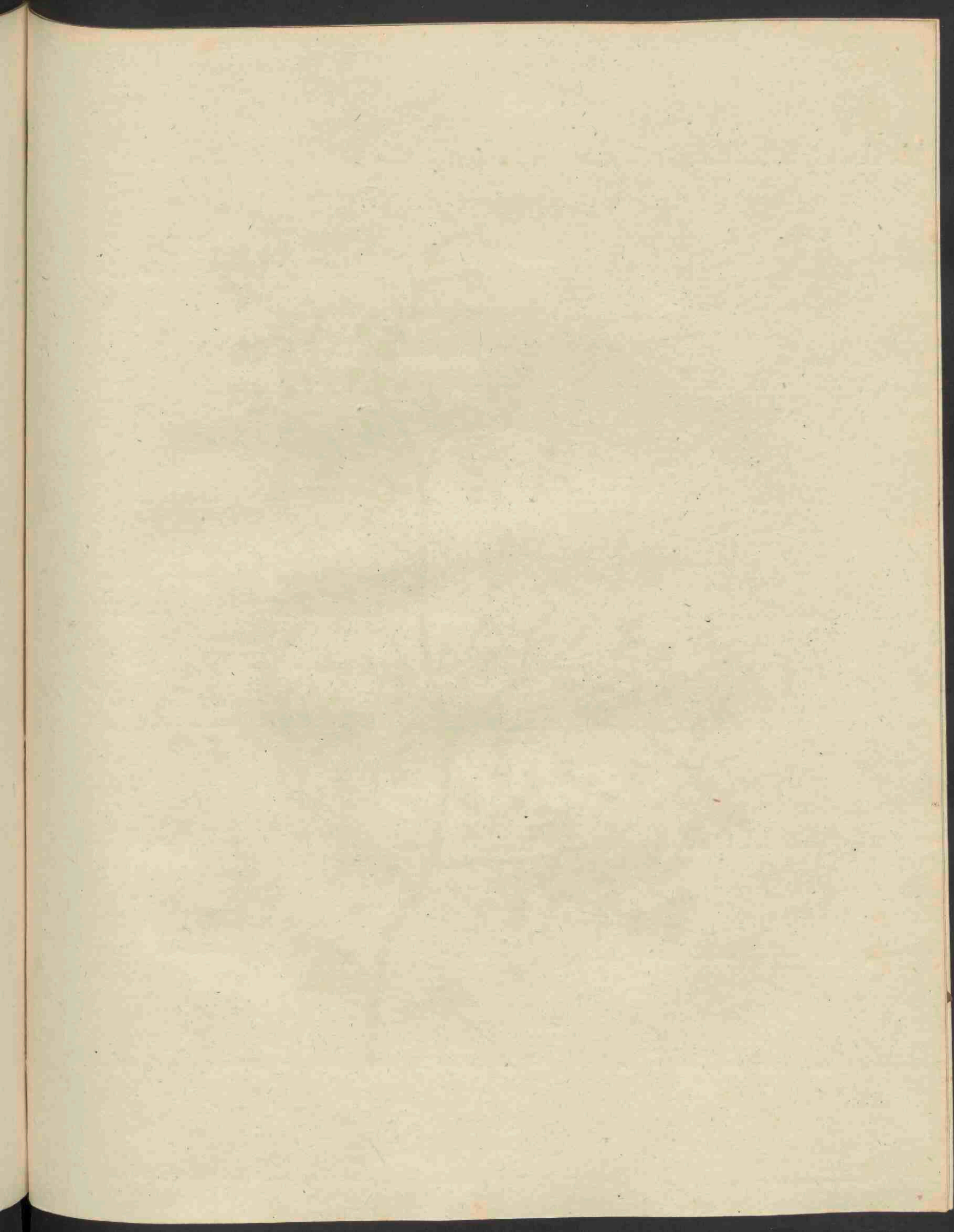



Fumaria officinalis.

FUMARIA officinalis.

Geneeskrachtige Duiven-kervel.

Gewoonlyk. Fumaria.

Hoogduitsch. Gemeiner Erdrauch.

Engelsch. Fumitory.

Nederd. Bynamen. Gemeene Duiven-kervel, Aardrook, Gryfekom, Koe-gras.

Bloeit Mei, Juny en July, somwylen tweemaal in éenen Zomer ☉.

DIADELPHIA HEXANDRIA. TWEEBROEDERLYKEN ZESMANNIGEN.

Natuurl. Rang volgens LINN. XXIV. Corydales, Gehelmden.

GESLACHTS KENMERKEN. Calyx diphyllus, Kelk van twee Blaadjes. Corolla ringens; fauce 4-gona; kaakvormige Bloemkrans met eene 4-hoekige of kruisvormige keel. Filamenta 2 membranacea, singula Antheris 3. Twee vliesige Helmdraden, elk van 3 Helmknopjes voorzien.

SOORTELYKE KENMERKEN. (volgens WILLDENOW.) Caule ramoso, diffuso; met getakten, uitgespreiden steng. Siliquis globosis, monospermis, retusis; Klootvormige, éenzadige, ingedrukte Haauwen. Foliis supra decompositis, foliolis cuneiformi-lanceolatis, incis; de Bladen veehvuldig zamengefeld, welker blaadjes de gedaante hebben van een wigvormig lancet, en ingesneden syn.

De Bloemkrans bestaat uit een boven- en onderlip, de bovenlip van boven gezien, vergroot by a. dezelve met de kruisvormige keel, vlak van voren by b. De onderlip of kiel c. Eén der twee Helmdraden met zyne drie Helmknopjes, d. Vrucht tak aan de Plant te zien by A. Een Haauw of liever het Haauwtje afzonderlyk e. geheel ryp, en hierdoor het ingedrukte van het Haauwtje zichtbaar geworden, by f. Het Zaad g. Elke Bloemsteel rust op een Schuitblaadje. Het groen der Bladen is grysachtig, en als bedaauwd.

De onderlip van den Bloemkrans eindigt in eene vry aanmerkelyke Nectar dragende spoor (FAVRD).

Verscheidenheid. Met witte Bloemen.

GROEIPLAATSEN. In Zaaïlanden en Hoven. Op allerhande Zaaïlanden in Vriesland †. Om Nimwegen †. Utrecht †. In het Gooi †. Aan de kanten van Akkers te Overveen, Voorfchoten, de Katwyken, den Haag, en verder zeer algemeen.

De Verscheidenheid gevonden door FAVROD, in een Bosch in Gelderland, by Linden.

KRACHT EN GENEESKUNDIG GEBRUIK. Een zeer goed ontbindend en zuiverend geneesmiddel; wordt in de verstopping der ingewanden met zeer veel nut gebruikt, gelyk ook in sommige huidziekten, vooral die uit Scorbut ontstaan (VOLTELEN). BERGIUS schryft ook aan dezelve eene versterkende kracht toe. — De Plant in de Pharmacopœa Batava opgegeven.

HUISHOUDELYK GEBRUIK. De Plant wordt gegeten door Runderen en Schapen, niet door Paarden en Varkens (LINNÆUS). Nog jong en sappig, is dezelve voor Schapen aangenaam, en by een matig gebruik zeer heilzaam (GMELIN), schoon BRUGMANS haar onder de onkruiden der weiden optelt. Volgens BECKMAN zou zy een kenteeken zyn van een Stuifgrond. De Byen azen gaarne op de Bloemen (Sved. Abh.)

DAMBOURNEY heeft de Plant van een voortreffelyk nut bevonden voor de Verweryen, vooral om eene schoone gele kleur te verkrygen, welke, verëenigd met de Indigo, eene duurzame groene verw oplevert, terwyl ook de gele kleur even vast is als het blaauw van de Indigo. Dit verwend vermogen bezit de Plant zoo wel versch als gedroogd. Daar deze Plant maar drie maanden tot haren wasdom nodig heeft, en dus tweemaal in eenen Zomer kan ingezameld worden, verdient zy den voorrang boven de gemeene Wouw, Reseda Luteola, en zal zy met nut kunnen aangekweekt worden (SUCKOW). Waarby wy mogen voegen, dat scharle Zandgronden, waarop zy veel van zelve voortkomt, hiertoe genoegzaam zouden wezen, en zy ook weinig voedsel uit den grond zal trekken.

FUMARIA officinalis.

Fumeterre officinale.

Pharm. Fumaria.

Allemand. Gemeiner Erdrauch.

Anglois. Fumitory.

François. Fumeterre des boutiques.

Elle fleurit en Mai, Juin et Juillet et même souvent deux fois dans un Été ☉.

DIADELPHIE HEXANDRIE.

Ord. Nat. de LINNE XXIV. Corydalis.

CARACTERE GENERIQUE. Calice diphyllé. — Corolle baillante, gorge tétragone. Filets au nombre de 2, membraneux, portant chacun 3 Anthères.

CARACTERE SPECIFIQUE. (d'après WILLDENOW.) Tige rameuse, diffuse. — Siliques globuleuses, monospermes, émoussées. — Feuilles sur-composées; folioles cunéiformes lancéolées, déchiquetées.

La Corolle est composée d'une lèvre supérieure et d'une inférieure: On voit la supérieure agrandie vers a, et la gorge tétragone est représentée vue de face vers b. La lèvre inférieure ou la carène se voit vers c. Une des 2 Etamines avec ses 3 Anthères est représentée en d. On voit sur la plante même une branche chargée de fruits vers A. La Silique ou plutôt la Silicule est représentée séparément vers e. et vers f dans sa maturité parfaite, pour faire distinctement remarquer qu'elle est émoussée à sa pointe. On voit la Semence vers g. Chaque Pédoncule est soutenu par une Bractée. Le vert des feuilles est grisâtre et comme couvert de rosée.

Add. du Trad. La lèvre inférieure de la Corolle est terminée par un éperon nectarifère assez remarquable. (FAVROD.)

Variété. On en trouve une variété à fleurs blanches. (FAVROD.)

LIEU NATAL. Dans les terres cultivées et dans les jardins.

En Prise dans toutes sortes de terres cultivées †. Autour de Nimègue †. Utrecht †. et dans le Gooi. Sur les bords des champs près d'Overveen, Voorschoten, Katwyk et la Haye; elle est assez commune partout. La variété à fleurs blanches a été trouvée par le Traducteur de cette Flore dans un bosquet de la Gueldre, près de Linden. (FAVROD)

VERTU ET USAGE MEDICAL. Cette plante fournit un excellent Spécifique résolutif et dépuratif; on l'emploie avec beaucoup de succès dans les obstructions des viscères, ainsi que dans quelques maladies cutanées, et, sur-tout, dans celles qui sont occasionnées par le Scorbut. (VOLTELEN.) BERGIUS lui attribue aussi une vertu fortifiante. — Elle se trouve aussi indiquée, comme plante médicinale, dans la *Pharmacopée Batave.*

USAGE ECONOMIQUE. LINNE dit que les boeufs et les moutons la broutent, mais que les chevaux et les cochons ne la mangent point. D'après GMELIN, lorsqu'elle est encore jeune et succulente, elle fournit aux moutons une nourriture, non seulement agréable, mais aussi très saine lorsqu'ils la mangent sobrement. Quoique BRUGMANS la mette au nombre des plantes nuisibles aux prairies, elle passe, cependant, suivant BECKMAN pour être l'indice d'un terrain poudreux. Les Abeilles picorent sur les Fleurs. (*Swed. Abhand.*) DAMBOURNEY a tiré un très grand parti de cette plante dans la teinturerie, et, sur-tout, pour en obtenir un beau jaune, qui étant mêlé avec de l'Indigo donne un vert fixe, puisque la couleur jaune qu'on en obtient est aussi constante que la couleur bleue de l'Indigo. Cette plante possède la propriété colorante soit qu'elle soit sèche, soit qu'elle soit fraîche. Comme elle n'a besoin que de 3 mois de temps pour atteindre son plus haut degré d'accroissement, et que, par conséquent, on peut en faire deux récoltes d'un seul Été, elle mérite d'être préférée à la *Gaude* (*Reseda Luteola* LINN.) et on pourra la cultiver avec succès; (SUCKOW) à quoi nous pouvons ajouter ici que les terrains sablonneux et maigres, ou elle croit spontanément, suffiraient pour cette culture, puis qu'elle n'a pas besoin de retirer beaucoup de suc du sol où elle se trouve.





Hieracium

murorum.

HIERACIUM murorum.

Muur Haviks-Kruid.

Hoogduitsch. Mauer Habichtskraut, Buchkohl.

Engelsch. French or Golden Lungwort.

Nederd. Bynamen. Fransch ook Gulden Longekruid.

Bloeit Juny en July 24.

SYNGENESIA, POLYGAMIA ÆQUALIS. ZAMENTELENDE, GELYKE
VEELWYVERY.

Natuurl. Rang volgens LINN. XLIX. *Compositæ*, Zamengestelden.

GESLACHTS KENMERKEN. Receptaculum nudum, naakt Ontvangbed a. Calyx imbricatus, subinde calyculatus, ovatus; de Kelk geschubd, als een dubbel Kelk uitmakende, eirond, b. Pappus simplex, sessilis; het Zaadpluis eenvoudig, vastzittende (eene geheele Zaadkuif c. een Zaad afzonderlyk d.)

SOORTELYKE KENMERKEN. Caule ramoso, met getakten steng. Foliis radicalibus ovatis, dentatis; caulino minori: de Wortelbladen eirond, getand; het Stengblad kleiner.

Een afzonderlyk Bloempje by e. De Wortelbladen hebben lange en zeer harige Steelten; een gedeelte van zoodanigen bladsteel, hebbende roskeurige haren met bolletjes op het einde, vergroot afgebeeld by f. — Aan den Steng zyn de bladen van onderen dikwyls nog gesceeld, maar boven aan vastzittende. De Bladen zyn somwylen zoo sterk getand, dat de tanden als slipjes uitmaken.

Verscheidenheden. De Bladen verschillen dikwyls aanmerkelyk 1. in het meer of minder harige. 2. In geheel ongevlekt, of met vele vlekken bezet te zyn, zoo als wy dezelve hebben doen afbeelden, en welke vlekken somwylen over het geheele blad tot aan de randen verspreid zyn. 3. In het meer of min getande, zynde sommigen byna gaaf aan den rand. 4. Somwylen loopen de Bladen nederwaards en eindigen in een Bladsteel. — 5. Zal men als eene verscheidenheid mogen opgeven, 't geen door velen en ook door my is waargenomen; namelyk een ruigen knobbel of groot gezwel aan den Steng, waarin somwylen een blad is ingewikkeld. Dit gezwel, waarvan ik 'er een bezit als eene groote hazelnoot, is met vele wollige en muiskleurige haren bezet; maakt eene geheele buiging in den steel als een elleboog, en wordt gehouden door Gal-Insekten veroorzaakt te worden. De Plant wordt hierom genoemd, Muisdragende, myophoron.

Hierop is door FAVROD het volgende aangemerkt: „Ik heb groote redenen te gelooven, dat de Planten hierboven onder de Verscheidenheid N. 4. opgegeven, niet moeten aangemerkt worden als eene verscheidenheid, maar veel eer als eene afzonderlyke soort uittemaken; welke tot hiertoe door DE GORTER en verscheide andere Plantkundigen na Hem, verward zyn met de talryke verscheidenheden van deze soort; doch waarvan HALLER, LA MARCK, WILLDENOW, WIGGERS en ROTH eene onderscheide soort gemaakt hebben, onder den naam van Hieracium sylvaticum. Het is ten minste zeker, dat ik in verschillende oorden van dit Land gevonden heb de soort, door de laatstgenoemde Schryvers opgegeven, en hiervan eenige onder myne gedroogde Planten bezit. — Wat betreft N. 5., dezelve is niet dan iets monsterachtigs, veroorzaakt door den steek van een Gal-Inspekt, van welke het my meer dan eens gelukt is, het popje te ontdekken.”

GROEIPLAATSEN. In Boschen en op Muren.

By de Mikkellhorst aan den westkant buiten Groningen. Te Utrecht op de Muren der stad †. en op meerdere plaatsen, om Nimwegen. In den Haag op een Muur tuschen de Nationale Tuin en den Scheveningschen Brug †. Te Halteren en verder by Bergen-op-Zoom †. en elders.

De verscheidenheid met ongevlekte en minder ruigharige bladen schynt meest in Boschen, de gevlekte op Muren te groeijen. — De laatste verscheidenheid met het muiskleurige gezwel is door my A°. 1800 gevonden in een boschje te Halteren by Bergen-op-Zoom, dicht by de Kerk †.

HUISHOUDELYK GEBRUIK. Wordt alleen door geiten, en door geen ander vee gezocht. (GUNNER) en zou volgens SCHREBER met de andere soorten van dit geslacht uit weilanden verdienen uitgeroeid te worden, waarop deze soort nogtans weinig voortkomt. De Bloemen geven aan de Byen veel stof voor wasch en honig. (MATTUSCHKA). De Plant kan onder een Bloem-horlogie gebragt worden, daar de Bloemen zich ten 6 uur 'smorgens openen, en 's namiddags ten 2 uur sluiten (LINN.)

HIERACIUM murorum.

Epervière des murailles.

Allemand. Mauer Habichtskraut, Buchkohl.

Anglois. French or Golden Lungwort.

Français. Pulmonaire des Français.

Elle *Fleurit* en Juin et Juillet 24.

SYNGENESIE POLYGAMIE EGALE.

Ord. Nat. de LINNE XLIX. *Composées.*

CARACTERE GENERIQUE. Réceptacle nu. *a.* — Calice embriqué, presque caliculé, ovale. *b.* — Aigrette simple, sessile. (On voit vers *c.* une Aigrette entière et vers *d.* la Semence.)

CARACTERE SPECIFIQUE. Tige rameuse. Feuilles radicales ovales, dentées; feuille caulinaire plus petite.

Vers e. on voit une des Fleurettes, ou demi-fleurons. Les feuilles radicales ont des pédoncules longs et très velus. Nous avons fait représenter vers *f.* une partie agrandie d'un de ces pédoncules chargé de poils roux terminés par un petit bouton. Les feuilles caulinaires supérieures sont sessiles; les autres sont plus ou moins pédonculées. Les feuilles sont quelques fois si fortement dentées que leurs dents forment comme des espèces de découpures.

Variétés. Les feuilles diffèrent quelques fois considérablement, en ce qu'elles sont 1^o. plus ou moins velues; 2^o. entièrement sans taches ou couvertes de plusieurs taches, ainsi que nous l'avons fait représenter; ces taches sont par fois répandues sur toute la feuille et jusque sur ses bords; 3^o. plus ou moins dentées; il s'en trouve même dont le bord est presque entier; 4^o. quelques fois les feuilles sont décurrentes sur le pétiole; 5^o. et enfin, on pourrait regarder comme une variété de cette plante des individus sur les quels j'ai observé, ainsi que divers autres botanistes, un bouton velu ou une grosse enflure placée à la tige, dans laquelle on trouve quelques fois une feuille entraînée. Ce renflement, dont j'en possède un dans mon herbier, de la grosseur d'une noisette, est entouré de beaucoup de poils laineux et gris de souris, et occasionne une flexion ou coude considérable à la tige; on croit qu'il est produit par la piquure d'un insecte. Ces individus portent le nom distinctif de Myophores, c'est-à-dire, porte-fouris.

Note du Trad. J'ai de fortes raisons de croire que les individus indiqués ci-dessus, comme variété No. 4. ne doivent point être considérés comme variété; mais, plutôt, comme formant une espèce particulière, qui a été confondue jusqu'ici par DE GORTER et par plusieurs autres botanistes après lui, avec les nombreuses variétés de cette espèce; mais, dont HALLER, LA MARCK, WILLDENOW, WIGGERS et ROTH ont fait une espèce distincte sous le nom de Hieracium sylvaticum (*Epervière des bois.*) Du moins est-il certain que j'ai trouvé en plusieurs endroits de ce pays l'espèce indiquée par ces derniers auteurs et qu'il s'en trouve quelques échantillons dans mon herbier. — Quant au No. 5. ce n'est qu'une monstruosité accidentelle causée par la piquure d'un Cynips, dont j'ai réussi plus d'une fois à découvrir la larve. (FAVROD.)

LIEU NATAL. Dans les bois et sur les murailles.

Près du *Mikkelhorst* du côté occidental dans le voisinage de Groningue. Sur les murs de la ville d'*Utrecht* †. et en plusieurs autres endroits. Autour de *Nimègue*. A la *Haye* sur une muraille, entre le jardin National et le chemin de *Schevening* †. A *Halteren* et ailleurs près de *Bergen-op-Zoom* et en divers autres endroits. — La variété à feuilles peu velues et sans taches paraît croître de préférence dans les bois; tandis que celle à feuilles tachées et très velues semble préférer les murailles. — J'ai trouvé la dernière variété avec le renflement gris de souris, l'an 1800. dans un bosquet à *Halteren*, dans les environs de *Bergen-op-Zoom*, tout près de l'église †.

USAGE ECONOMIQUE. Les chèvres seules la broutent; les autres bestiaux n'y touchent pas. (GUNNER). Suivant SCHREBER elle mériterait, ainsi que les autres espèces de ce genre, d'être détruite dans les prairies, où, au reste, cette espèce-ci croit assez rarement. Les fleurs fournissent aux abeilles beaucoup de miel et de cire. (MATTUSCHKA). La plante peut servir d'horloge-florale, puisque ses fleurs commencent à s'ouvrir le matin à 6 heures et se ferment à 2 heures de l'après midi. (LINNE.)





Aster Tripolium.

A S T E R Tripolium.

Zout-water Aster.

Hoogduitsch. Meer Aster.

Engelsch. Sea Starwort.

Nederduitsche Bynamen. Zout-water Sterre-bloem, Zee-Aster, Zee-Sterre-Kruid.

Bloeit Augustus en September 24.

SYNGENESIA, POLYGAMIA SUPERFLUA. ZAMENTELENDEN, OVERBODIGE VEELWYVERY.

Natuurl. Rang volgens LINN. XLIX. Compositæ, Zamengeftelden.

GESLACHTS KENMERKEN. Receptaculum nudum, *naakt ontvangbed, a.* Pappus simplex, *eenvoudig Zaadpluis (eene geheele Zaadkuif met den verdorden Kelk b. een zaad afzonderlyk c.)* Corollæ radii plures 10. *de stralen van den Bloemkrans meer dan 10.* Calycis imbricati squamæ inferiores patulæ, *de onderste schubben van den kelk als dakpannen op elkander liggende, zich wyd uitspreidende. d. d.*

SOORTELYKE KENMERKEN. Foliis lanceolatis, integerrimis, carnofis, glabris; *met lancetvormige, geheel gave, vleefige, gladdes Bladen;* Ramis inæquatis, *ongelyke Takken;* Flo-ribus corymbosis, *getulde Bloemen.*

Eene tweeflachtige Pypbloem van den fchryf e. Eene enkele vrouwelyke van den rand met haar lintfwyze Bloemblad f. De Steng is van onder hol en pypachtig, zie by g. De Bladen kunnen gezegd worden in een Bladsteel te eindigen. De Plant hoog 1½ tot zelfs 3 voeten.

GROEIPLAATSSEN. Op brakke en filtige gronden, langs Zout-water kanten.

In de Buitendykfche landen, by *Delftzyl* en verder langs *den Dollaart* †. Aan den kant der *Zuiderzee* in *Noord-Holland* †. Tufchen *Buitflood* en *Purmerend*, aan den *Y-dyk*, aan den *Amftel* en om geheel *Amfterdam* †. Aan de *Haarlemmer Vaart*, tufchen *Amfterdam* en *Halfwegen* †. Langs de beide *Dyken* van den *Eem*, by deszelfs mond aan de *Zuiderzee* †. By *Spakenburg*, en zelfs te *Bunfchoten* omtrent één uur van *Zee*. Langs de *Maas*, achter 's *Gravesande* †. In het land van *den Briel* †. — In overftroomde landen by *Groningen*, *Franeker*, *Bergum* en elders.

HUISHOUDELYK GEBRUIK. De Plant wordt gegeten door *Runderen*, *Paarden* en *Geiten* (LINN.) en zelfs, volgens *GUNNER*, door de eerften, als ook door *Ganzen* gretig gezocht. — Het menigvuldige *Zaad-pluis* zal zeker tot vulfel van kufens dienen kunnen.

Deeze Plant, welke eenen fterken zouten fmaak heeft, geeft altoos een grond te kennen, die met *Zoutwater* doortrokken, of ten minften *ziltig* is (FAVRON).

A S T E R Tripolium.

Aster faumâtre.

Allemand. Meer Aster.

Anglois. Sea Starwort.

Français Aster des marais. Aster faumache. Aster maritime.

Il fleurit en Août et Septembre. 24.

SYNGENESIE POLYGAMIE SUPERFLUE.

Ord. Nat. de LINNE XLIX. Composées.

CARACTERE GENERIQUE. Réceptacle nu *a.* — Aigrette simple (vers *b.* on voit une Aigrette entière, avec le Calice des séché et une des Semences représentée à part vers *c.*) Fleurettes du rayon au delà de 10. — Calice embriqué dont les écailles inférieures sont très ouvertes, *d. d.*

CARACTERE SPECIFIQUE. Feuilles lancéolées, très entières, charnues, glabres, Rameaux inégaux. Fleurs en corymbe.

Vers e. on voit un des Fleurons hermaphrodites du disque, et vers f. un des demifleurons femelles du rayon avec sa corollule ligulée. La tige est creusée vers le bas et tubuleuse. voyez vers g. — Les feuilles peuvent être considérées comme décurrentes sur leur pétiole. — La plante s'élève d'un pied et demi à 3 pieds.

LIEU NATAL. Dans les terrains faumaches et le long des bords des eaux salées.

Sur les digues extérieures de la *Groningue*, près de *Delfzyl* et plus loin le long du *Dollart* †. Sur les bords du *Zuiderzee*, dans la *Hollande septentrionale* †. entre *Buiksloot* et *Purmerend*. Le long de la digue de *l'Y* et de *l'Amstel*, et tout autour d' *Amsterdam* †. Le long du *Harlemmervaart*, entre *Amsterdam* et *Halfwegen* †. Le long de la *Meuse* du côté de *'s Gravesande* †. Dans la contrée de la *Briel* †. Dans les terrains submergés près de *Groningue*, *Franeker*, *Bergum* et ailleurs.

Add. du Trad. Le Traducteur de cette *Flore* a trouvé cette plante croissant en abondance le long des 2 digues de *l'Eem* près de son embouchure dans le *Zuiderzee*; à *Spakenburg* et même jusque près de *Bunshoten*, à la distance d'une lieue ou environ de la mer. (FAVROD.)

Note du Trad. Cette plante, qui a une saveur évidemment saline, annonce toujours par sa présence un terrain baigné d'eau salée ou du moins faumache. (FAVROD.)

USAGE ECONOMIQUE. LINNE dit que les boeufs, les chevaux et les chèvres la brouent volontiers; et même GUNNER assure que les boeufs et les oies la mangent avidement. Les aigrettes qu'elle produit en abondance pourraient sans doute servir à remplir des coussins.

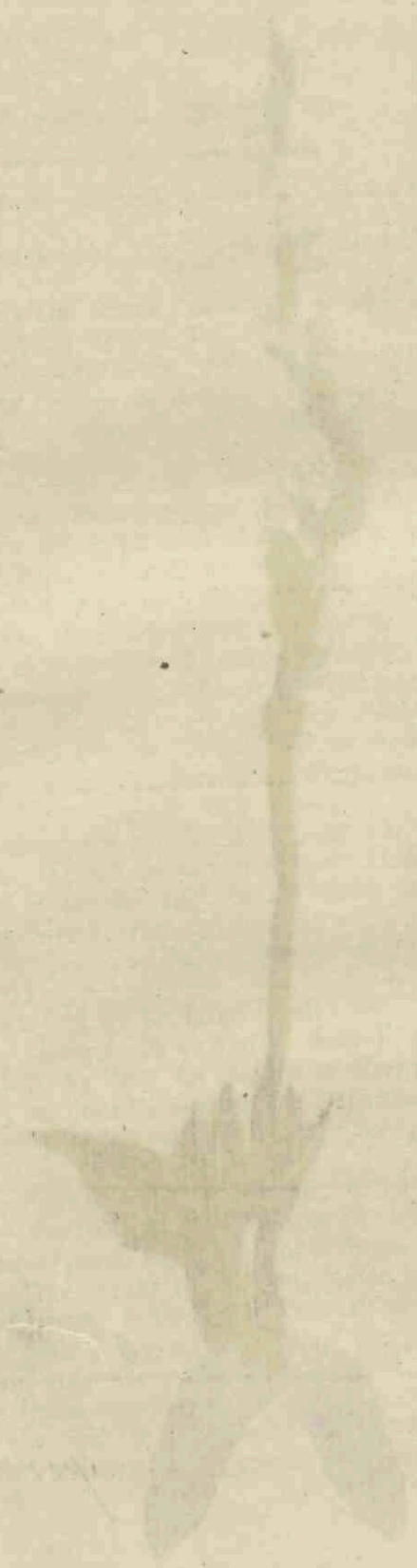



Ophrys

spiralis.

OPHRYS spiralis.

Omkrinkelend Tweeblad.

Hoogduitsch. Spiralförmige ophrys.
Engelsch. Triple Ladies Traces.

Bloeit Augustus en September 24.

.....
GYNANDRIA DIANDRIA. MANWYVIGEN TWEEMANNIGEN.

Natuurl. Rang volgens LINN. VII. *Orchideæ*, Standelkruiden.

GESLACHTS KENMERKEN. Nectarium subtus carinatum, *Honigbakje van onderen gekield.*
(zie by a, het *Honigbakje met de teeldeel en vergroot.*)
SOORTELYKE KENMERKEN. Bulbis aggregatis, oblongis; met zaamverbondene langwerpige *Bol-wortels.* Caule subfolioso, byna gebladerden Steng. Floribus spirali-secundis, de *Bloemen* zich naar ééne zyde omkrinkelende. Nectarii labio indiviso, crenulato, de *lip van het Honigbakje onverdeeld, gekarteld, b. b.*

Eene *Bloem* afzonderlyk op zyde c. van voren en vergroot d. De drie buitenste *Bloembladen* zyn als aan elkander gelymd zie by d. De *lip van het Honigbakje* is rondachtig en als eene gekartelde wenkbraauw, zie b. b. Elk *Bloempje* wordt beveiligd door een *Schutblad*, dat met de vrucht groeit. Eene rype vrucht met zyne naad, als mede het *Schutblad* by e. eenigzins geopend f. Het *Zaad* g. De *Bladen* komen als een *struikje* aan den wortel voort; aan den *Steng* omvatten zy denzelyven, gelyk de *Bladscheden* by de *Grassen* en *Rietten*, doch breiden zich niet verder uit. — De omkrinkelende *Bloemen-aar* in de gedaante van een *wenteltrapje*, doet de *Plant* gemaklyk onderkennen. — WILLDENOW heeft deze *Plant* op het voetspoor van SWARTZ, met andere *Standelkruiden* gebragt onder een nieuw geslacht, zynde in deszelfs *Species Plantarum*, tom. IV. Part I. N. 1597. en aldaar pag. 73. genoemd *Neottia spiralis*.

De *Bolwortels* zyn zelden meer dan 3. De *Steng*, die niet zwaar is, groeit dikwyls terzyde de *Bladen*, ter hoogte van 6 duimen tot één voet. De *Wortel-Bladen*, ten getale van 3 of 4, zyn eirond of lancetvormig, en een weinig sappig. De *Bloemen* zyn klein, witachtig, en geplaatst in eene opklimmende ry, die zich niet volkomen naar eene zyde wendt, en zy maken alzoo ongevoelig als eene schroef uit om den *As van de Bloem-Aar* (FAVROD).

GROEIPLAATSEN. In Broeklanden en op vochtige Heiden.

Gevonden door EHRHART by *Hengelo* in *Overyssel*; door STARINGH in en om den *Wildenborch* in het kwartier van *Zutphen*; door DE BEIJER te *Hatert*, by *Nimwegen*; door COLLITZI op de *Heide van Breda*, en door FAVROD in het Departement *Utrecht*, op eenige moerasfige maar niet zeer vochtige gronden omstreeks *Amesfoort*, en onder anderen by *Ham* en *Koelhorst*.

HUISHOUDELYK GEBRUIK. Is hiervan nog niet bekend, dan alleen dat de *Bijen* volgens FAVROD hierop azen, die er dus waarschynlyk honig en wasch van trekken. Uit hoofde van haren liefelyken *Muskus-geur*, en fraaije sonderlinge *Bloem-aar*, zou zy als *Herfst-Plant* in tuinen verdienen aangekweekt te worden, indien dit niet, gelyk omtrent de *Standelkruiden* in 't algemeen, hoogst bezwaarlyk was: althans van eene *Bloeiende Plant* met hare natuurlyke kluit aarde, my uit *Gelderland* evergezonden, en met zorg behandeld, waren de *wortels* in het volgende jaar geheel verteerd.

De beste wyze om dit geheele gezin van *Planten* te telen, is, om dezelve op den open grond te planten op eene plaats, die noch te sterk beschaduwd noch te veel aan de zonnestralen is blootgesteld, en dezelve gedurende den winter te bedekken ruim een half voet dik met drooge *Bladen* (FAVROD).

OPHRYS spiralis.

Ophris spirale.

Allemand. Spiralförmige Ophrys.
Anglois. Triple Ladies Traces.
François. Double-feuille en spirale.

Il fleurit en Août et Septembre 2.

GYNANDRIE DIANDRIE.

Ord. Nat. de LINNE VII. Orchidées.

CARACTERE GÉNÉRIQUE. Nectaire carené par dessous. (vers *a*, on voit ce Nectaire et les parties sexuelles aggrandies.)

CARACTERE SPÉCIFIQUE. Bulbes aggrégés, oblongs. — Tige un peu feuillée. — Fleurs spirales-unilatérales. — Lèvre du Nectaire non divisée, crénelée. *b. b.*

Vers *c.* on a représenté une fleur vue de côté; et vers *d.* en face et aggrandie. Les 3 pétales supérieurs sont comme collés entr'eux, ainsi qu'on peut le voir vers *d.* La lèvre du Nectaire, appelée aussi le tablier, est arrondie et crénelée comme un sourcil, voyez vers *b. b.* Chaque fleur est soutenue par une Bractée qui croît avec le fruit. On voit vers *e.* un Fruit mûr avec sa suture et avec la Bractée, et un peu ouvert vers *f.* La Semence se voit vers *g.* Les feuilles sortent en touffes de la racine; celles qui sortent de la tige sont amplexicaules, ainsi que la Gaine des Graminées et des Roseaux, sans s'étaler, cependant, davantage. L'épi, dont les fleurs sont disposées en spirale, fait aisément distinguer cette plante de ses congénères. — WILLDENOW, en suivant les traces de SWARTZ, a formé de cette plante et de quelques autres espèces d'Orchidées un genre nouveau, sous le nom de *Neottia*. Voyez son *Species Plantarum*, tom. IV. pars I. No. 1597. pag. 73; où il donne à cette espèce le nom de *Neottia spiralis*.

Add. du Trad. Les Bulbes ne passent guère le nombre de 3. La Tige, qui est grêle, naît souvent à côté des feuilles et s'élève depuis 6 pouces jusqu'à un pied. Les Feuilles radicales au nombre de 3 ou 4 sont ovales ou lancéolées et un peu succulentes. Les fleurs sont petites blanchâtres, et disposées en une série imparfaitement unilatérale et formant insensiblement la spirale autour de l'axe de l'épi. (FAVROD.)

LIEU NATAL. Dans les terrains marécageux des bruyères.

Cette plante a été trouvée par EHRHART, près de HENGELO dans l'Overysel; par STARINGH, à Wildenborch et dans ses environs, dans le Quartier de Zutphen; par DE BEIJER, à Hatert près de Nimègue; et par COLLITZI, sur les bruyères de Breda.

Add. du Trad. Le Traducteur de cette Flore a trouvé, cet *Ophrys* dans la Province ou Département d'Utrecht, dans quelques endroits marécageux, mais peu humides des environs d'Amesfort, et, entr'autres, près du Ham et de Koelborst (FAVROD.)

USAGE ÉCONOMIQUE. On n'en connaît jusqu'ici aucun; sinon que FAVROD, qui a souvent vu des abeilles sur ses fleurs, est par là fondé à croire quelles en retirent du miel ou de la cire. Cette plante, à raison de l'odeur agréable et musquée de ses fleurs, ainsi qu'à cause de leur singulière disposition, mériterait bien d'être cultivée dans nos jardins, comme une plante d'automne; si cette culture, ainsi que celle des plantes orchidées, en général, n'était pas des plus difficiles; ce qui, le prouve c'est qu'une plante de cette espèce m'ayant été envoyée de la Gueldre en pleines fleurs, avec la motte de son terrain natal, quoique traitée avec soin, a perdu tous ses bulbes l'année suivante.

Le meilleur moyen de cultiver les plantes de cette famille est de les planter en pleine terre, dans un endroit qui ne soit ni trop ombragé, ni trop exposé aux rayons du soleil, et de les couvrir d'un bon demi pied de feuilles sèches pendant l'hiver. (FAVROD.)

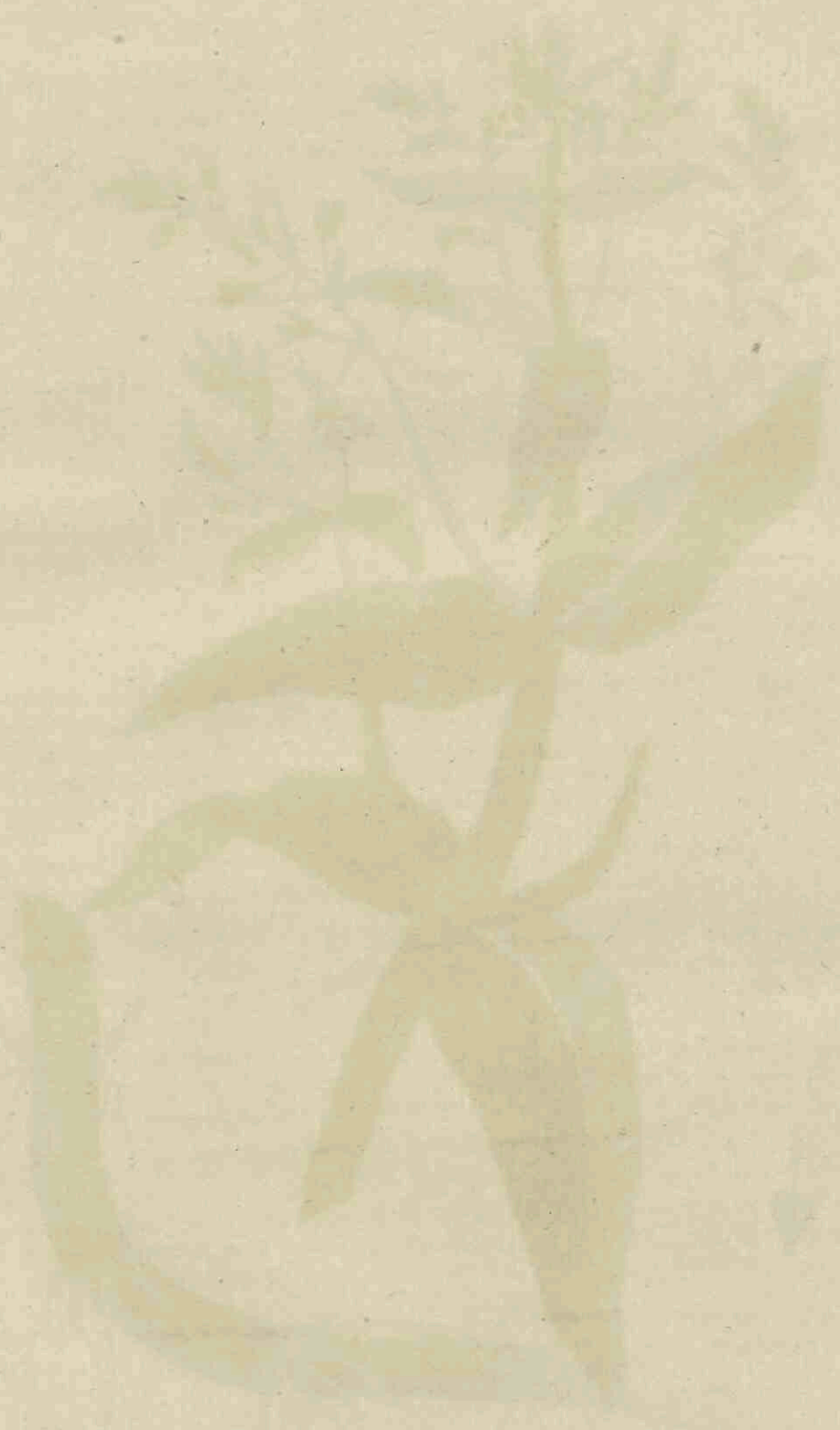



Veronica Anagallis

VERONICA Anagallis.

Water Eerenprys.

Hoogduitsch. Wasser Ehrenpreis.

Engelsch. Long-leaved Water-Speedwell.

Nederd. Bynamen. Water-Pimpernel, Water-Ponge met groote Inge Bladeren.

Bloes Juny en July ☉. by Hudson 4.



DIANDRIA, MONOGYNIA, TWEEMANNIGEN, EENWYVIGEN.

Natuurl. Rang volgens LINN. XI. *Personatae*, Grynshoemigen.

G. SLACHTS KENMERKEN. Coroll: limbo 4-partito, Bloemkrans met ten boord in 4 gedeeld. a. Lacinia infima angustiore, de onderste lip iets smaller, b. Capsula bilocularis, Tweehokkig Zaaidoosje, c.

SOORTELYKE KENMERKEN. Recemis lateralibus, met zydelingsche Bloem-Takken. Foliis lanceolatis, serratis; lancetvormige, gezaagde Bladeren. Caule erecto; regt opstaanden Steng.

Deze soort heeft veel overeenkomst met de *Ver. Beccabunga*, Beek-Eerenprys, waarvan zy zich onderscheidt door éénjarig te zyn; door meer langwerpige en puntige Bladeren, een meer regtstandigen Steng, en vleeschkleurige Bloemen te hebben, welke laatste by de Beek-Eerenprys blaauwachtig zyn. De Bladen omvatten den Steel, en zyn niet altoos even sterk gezaagd. Het Zaaidoosje is bykans eirond, zie by c.

De Steng is hoekig, en één voet en meer hoog. De onderste Bladen zyn eirond en stomp. De Bloemen zyn geplaatst aan zeer wyde Takken, (FAVROD.)

Verscheidenheid. De Heer FAVROD heeft in een veenachtig en overstroomd Weiland by Hoefiaken eene zonderlinge verscheidenheid van deze Plant gevonden, die byna voor eene byzondere soort zou kunnen doorgaan, indien men gelegenheid had gehad, zich te kunnen verzekeren, dat zy bestendig dezelfde byzonderheden zoude voortbrengen. Hare Steng rond zynde, was omtrent 3 duimen hoog; de Bladen lyn-lancetvormig en onregelmatig gekarteld. Zy had slechts één Bloemtak en wel in de oksels, en was maar voorzien van 4 Bloemen, vier Bloemkrans witachtig en aan de einden roodachtig was. (FAVROD.)

GROEIPLAATSEN. In Slooten en Vaarten.

In Noordholland †. In Duinbeekjes onder Overveen en Vogelenfang †. Om Utrecht, by het Dorp de Meeren en in 't Gooi †. — Tusschen Rhynsburg en Karwijk. Onder Nootdorp by Delft, om Nimwegen en vele andere Plaatsen, waar de *Ver. Beccabunga* mede groeit.

HUISHOUDELYK GEBRUIK. Wordt gegeten door Runderen, Paarden en Geiten, (LINN.) De Bladen worden in het Voorjaar in Silesiën als Salade gegeten (MATTUSCHKA.)

VERONICA Anagallis.

Véronique Mouron.

Nom Allemand. Wasfer-Ehrenpreis.

Anglois. Long-Leaved Water-Speekwel.

Français. Beccabunga à feuilles longues.

Fleurit en Juin et Juillet ☉. et suivant Hudfon ♀.

DIANDRIE-MONOXYNIE.

Ord. Nat. de LINNÉ XL. Personnées.

CARACTERE GÉNÉRIQUE. Corolle dont le limbe est divisé en 4 segmens a. dont l'inférieur est le plus étroit b. — Capsule biloculaire, c.

CARACTERE SPÉCIFIQUE. Grappes latérales. — Feuilles lancéolées, serrées. — Tige droite.

Cette espèce a beaucoup de rapport avec la Véronique Cresson, (Veron. Beccabunga, LINN.) dont elle diffère en ce qu'elle est annuelle, en ce que ses feuilles sont plus longues et pointues, en ce que sa tige est plus droite et dans la couleur de ses fleurs, qui sont carnées, tandis que dans la Véron. Cresson elles sont bleutres. Les feuilles sont amplexicaules et ne sont pas toujours également serrées. La capsule est presque ovale, c.

Add. du Trad. La tige est anguleuse et s'élève jusqu'à un pied de hauteur et au-delà. Les feuilles inférieures sont ovales et obtuses. Les fleurs sont disposées en grappes très lâches, (FAVROD.)

Variétés. Le Traducteur de cette Flore a trouvé dans une prairie tourbeuse et inondée de Hoeflaken, une singulière variété de cette plante, qui pourrait presque passer pour une espèce distincte, si, du moins, il avait eu occasion de s'assurer de sa constante reproduction. Sa tige était haute d'environ 3 pouces cylindrique. Ses feuilles étaient linéaires lancéolées et irrégulièrement crénelées. Elle ne portait qu'une seule grappe axillaire, et chargée seulement de 4 fleurs, dont la corolle était blanchâtre et rougeâtre vers les bouts. (FAVROD.)

LIEU NATAL. Dans les fossés et les canaux.

Dans la Hollande septentrionale †. Dans les ruisseaux des dunes, du côté d'Orvrien et du Vogelenzang †. Autour d'Utrecht près du villa de Meer en dans le Gooi †. — Entre Rhynsburg et Katwyk. A Nootdorp près de Delft. Autour de Nimègue et en plusieurs autres endroits où croit aussi la Véron. Cresson.

USAGE ÉCONOMIQUE. Les boeufs, les chevaux et les chèvres la broutent. (LINNÉ.) Dans la Silesie, on mange, au printemps, les feuilles, en guise de salade, (MATTUSCHKA.)





Cornus sanguinea.

CORNUS sanguinea.

Roode Kornoelje.

Hoogduitsch. Rother Hartriegel.

Engelsch. Dog-Berry-Tree.

Nederd. Bynamen. Wilde Cornoeille, Cornolje-Boom Wyfje, Roodtakkige Kornoelje-Boom.

Bloeit in Juny t.

TETRANDRIA, MONOGYNIA. VIERMANNIGEN, EENWYVIGEN.

Natuurl. Rang volgens LINN. XLVII. Stellatae, Starvormigen.

GESLACHTS KENMERKEN. Involucrum 4-phyllum saepius, meermalen een 4-Bladig Schermdekfel. Petala supera, 4; 4 Bloembladen, boren het Vruchtbeginsel. Drupa nucce 2-loculari, Steenvrucht met eene tweehokkige Noot.

SOORTELYKE KENMERKEN. Arborea, Boomachtig. Cymis nudis, met naakte halve Zonneschermen. Ramis rectis, rechte Takken.

Het Omwindsel of Schermdekfel heb ik, even als HALLER en anderen, niet ontdekt. Eene Bloem afzonderlyk van voren by a. hebbende een Kelk met 4 uitstekende Tandén b. Meeldraden en Stamper met den Kelk vergroot c. Eene rype Vrucht d. Het vleesch van de Steenvrucht horizontaal midden doorgesneden by e. De Noot f. Midden doorgebroken g. De Bladen zyn eivond, en gelyk-kleurig. De Takken zyn onderaan rood, zoo als aan de Afbeelding te zien is, en waarvan de Plant haren soortnaam ontleent. Hoog 10 tot 12 voet en.

Het is vooral in den winter dat de Takken rood zyn. De Bladen zyn een weinig harig aan beide zyden. De halve Zonneschermen hebben somwylen een Schermdekfel van 4 Bladen, zeer kort en afvallende. De Kelk is meermalen uit 5 Tandén zamengesteld. Om den voet van den Stamper ontdekt men eene cirkelvormige, mischien nektar dragende Klier. (FAVROD.)

GROEIPLAATSEN. In Boschen en Heggen.

Te Heemze en elders in Overysfel †. Aan ruige wallen langs de wegen buiten Zutphen †. Aan den Scheveningschen Weg, tuschen het Tollhek en de Laan van Zorgvliet, en aan die zyde tuschen andere Boomen †. — By Haren buiten Groningen aan de Dykjes aan den Oostkant van den Heerenweg. In onderscheiden kleine Boschjes omstrecks Amersfoort; ook om Nimwegen.

HUISHOUDELYK GEBRUIK. Het Hout is zeer hard, en zoude zelfs als Palmhout door Draaijers kunnen gebruikt worden: ook dienstig voor kammen, raderwerk en spillen, en reeds by Virgilius het gebruik daarvan tot Pylen, als bekend ondersteld. De lange en rechte Takken kunnen ook tot kleine Roeren gebruikt worden, door dezelve met een gloeienden draad uittebranden; (RAY, MATTUSCHKA, SUCKOW.) Dit Houtgewas kan mede tot goede affluitende Heggen dienen.

Uit de Vruchtpitten kan men zeer goede Lamp-Oly persen; opgegeven in den Letterboden van 4 Decembar 1801. De Vrucht is aangenaam voor Duiven, (MATT.) doch word door andere Vogelen verworpen. (GATTENHOFF.) De Byén azen gaarne op de Bloemen, (SWED. ABH.) en de Bladen worden door Paarden, Schapen en Geiten gegeten, (LINNEUS.) Den laatst menigen de Amerikanen somwylen onder Rooktabak, (MATT.) Dezelve geeft even min als de Vrucht eenige beduidende Verwistof op, schoon de laatste het Papier rood verwt. (DAMBOURNEY.)

CORNUS sanguinea.

Cornouiller sanguin.

Nom Allemand. Rother Hartriegel.

Anglois. Dog-Berry-Tree.

François. Le Sanguin. Boispuant. Cornouiller se nelle.

Fleurit en Juin $\frac{1}{2}$.

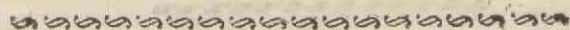

TETRANDRIE MONOGYNIE.

Ord. Nat. de LINNÉ XLVII. Etoilées.

CARACTÈRE GÉNÉRIQUE. Involucre ordinairement 4 phylle. — Corolle tétrapétale, supère. — Drupe contenant un noyau biloculaire.

CARACTÈRE SPÉCIFIQUE. Arborescent. Cymes nues. Rameaux droits.

L'Involucre ou Colerette manque presque toujours; du moins, je ne l'y ai jamais observée, non plus que Haller et d'autres botanistes. Vers a. on voit une Fleur représentée vue en face, ayant un Calice formé de 4 dents prominentes b. Les Etamines et le Pistil avec le Calice se trouvent vers c. le tout agrandi. Le Fruit mûr, vers d. On voit vers e. la Drupe ou Pomette coupée horizontalement par le milieu. Vers f. se voit le Noyau, partagé par son milieu vers g. — Les Feuilles sont ovales et concolorées. Les Branches sont rouges vers le bas, ainsi qu'on peut le voir dans notre planche; c'est de-là que cette plante a tiré son nom trivial ou spécifique. Cet arbrisseau s'élève de 10 à 12 pieds de hauteur.

Add. du Trad. C'est, sur-tout, en hiver, que les branches de cet arbrisseau rougissent. Ses feuilles sont tant soit peu velues des deux côtés. Les Cymes ou fauxes ombelles ont quelques fois un Involucre formé de 4 feuilles, très courtes et caduques. Le Calice est parfois composé de 5 dents. Autour de la base du Pistil on observe une glande circulaire, peut-être nectarifère. (FAVROD.)

LIEU NATAL. Dans les bois et les haies.

A Heemse et ailleurs en Orerysfel †. Sur des remparts arides et le long des chemins au tour de Zutphen †. Le long du chemin de Scheyning, entre la barrière du péage et l'allée de Zorgvliet et de ce même côté entre d'autres arbres †. Près de Haven dans les environs de Groningue, le long de la digue du Heereweg, du côté oriental, autour de Nîmègue.

Dans divers petits bois des environs d'Amesfort. (FAVROD.)

USAGE ÉCONOMIQUE. Le bois est très dur et pourrait être employé par les tourneurs, au lieu de Bu's; on peut aussi s'en servir pour en faire des peignes, des roues et des fuseaux; déjà du temps de Virgile ce bois était reconnu comme propre à en faire des flèches. Les Branches étant longues et droites peuvent aussi servir à faire de petits cercles. (RAY, MATTUSCHKA, SUCKOW.) Cet arbrisseau peut encore servir à former de bonnes haies vives.

En écrasant et pressant, l'amande contenue dans le noyau on en obtient une très bonne huile à brûler; voyez là dessus le Letterbode du 4^e. Décembre, 1801. Les pigeons mangent volontiers son fruit; (MATTUSCHKA) cependant, les autres oiseaux n'en veulent pas. (GATTENHOFF.) Les abeilles viennent avec plaisir picorer sur ses fleurs. (SWED. ABH.) Les chevaux, les moutons et les chèvres en mangent les feuilles. (LINNÉ.)

Les Américains mêlent quelques fois son écorce avec leur tabac à fumer. (MATTUSCHKA.) Ni l'écorce, ni le fruit ne fournissent aucune matière colorante, quoique ce dernier colore le papier en rouge. (DARBOURNEY.)

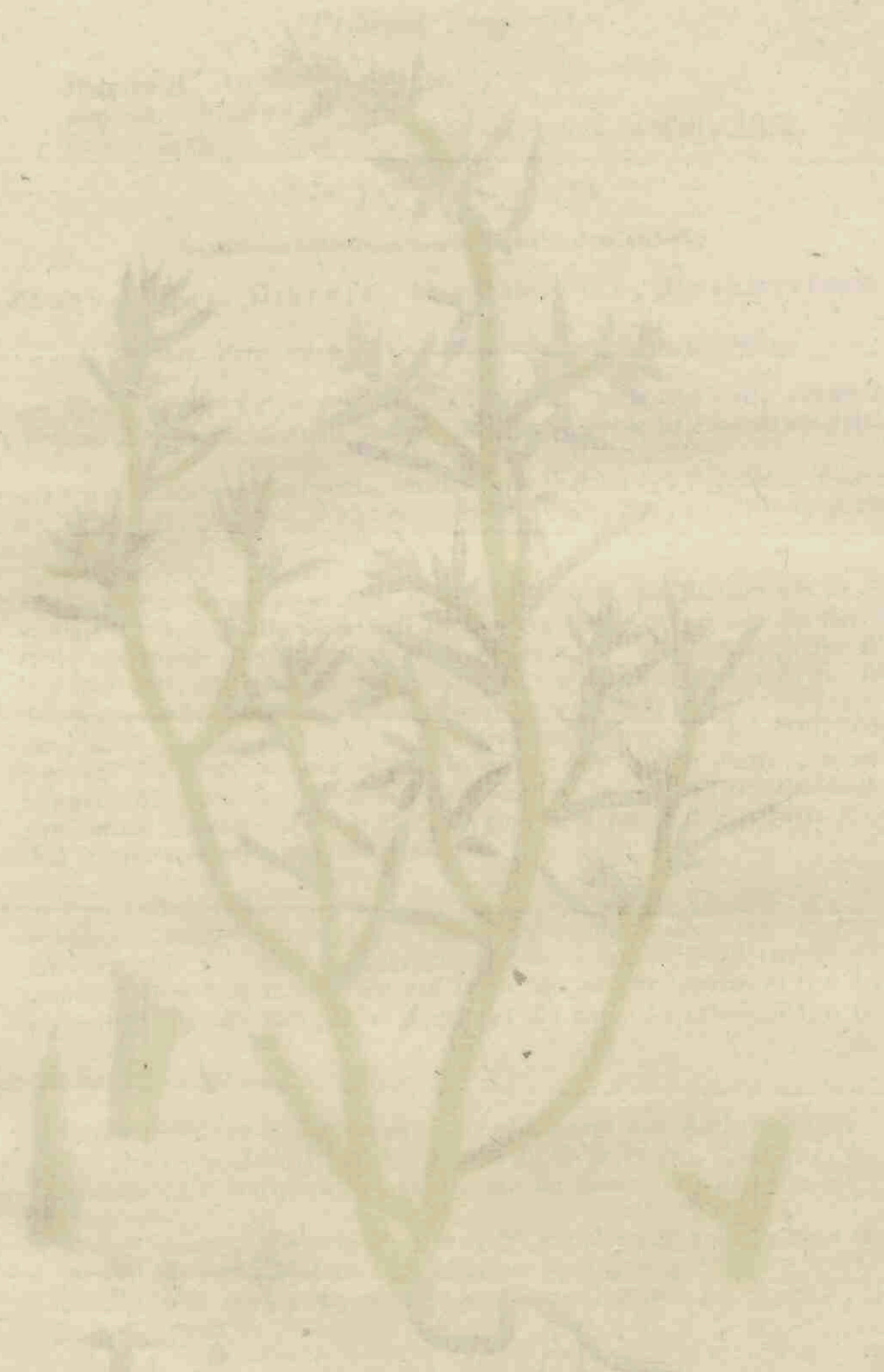

Handwritten text, possibly a name or description, which is very faint and difficult to read.



Salsola Kali.

SALSOLA Kali.

Prikkend Loogkruid.

Hoogduitsch. Gemeines Salzkraut.

Engelsch. Prickly Glaswort.

Nederd. Bynamen. Ruigbladig Loogkruid, Stekende Kali, Alkali.

Bloeit July en Augustus ☉.



PENTRANDRIA, DIGYNIA. VIJMANNIGEN, TWEEWYVIGEN.

Natuurl. Rang volgens LINN. XII. Oleraceæ, Moesgewassen.

GESLACHTS KENMERKEN. Calyx 5 phyllus, Coralla 0; 5 Bladige Kelk, zonder Bloemkrans; Capsula 1 Sperma, semen cochleatum; éénzadig Zaaddoosje, zynde het Zaad als een slakkenhuisje.

SOORTELYKE KENMERKEN. Herbacea, decumbens; Kruid aardig, liggende. Foliis subulatis, spinosis; met elsvornige, gedoornde Bladeren. Calycibus marginatis, axillaribus; gerande Kelken, zittende aan de oksels der Bladen.

Eene Bloem afzonderlyk vergroot by a. De zitplaatsen der Bloemen aan de Plant, aangewezen by b, b, b. De Kelk heeft een bladigen rand, die nog aan het Zaaddoosje overblyft; men zie het zelve Zaaddoosje geheel ryf by c. Verticaal doorgesneden d. JUSSIEU zegt met regt, dat het zaad gedekt is door een Zaaddoosvormigen Kelk. Het Zaad e. Een gedeelte van den ruwen, borstelharigen steel, vergroot by f. heeft dikwils zeer roode nerven, als by g. Een Blad afzonderlyk en vergroot h. waardoor het dikke, ronde en sappige van het blad, alsmede de borstelharen op zyde en van onderen, te meer zigtbaar worden. De Bloem heeft meest drie schutbladjes, zoo als aan een Zaaddoosje daar aan vast zittende, is aangerezen by i. Sontmen hebben een in drie gespleten styl opgemerkt, doch 't geen doot my niet is waargenomen.

Deze soort heeft veel overeenkomst met de Salsola Soda, door BOERHAAVE, als Inlandsch opgegeven, zonder aanwyzing van Groeiplaatsen, en vervolgens ook niet gevonden. Dezelve verschilt van Salsola Kali, door hare Steng, die geheel regt en glad is in het aanraken; door hare Bladen, die veel langer zyn en niet eindigen in een doornige punt, en eindelyk door den Kelk, wiens stipjes aan den rand niet verdroogd zyn. (FAVROD.)

GROEIPLAATSEN. Langs den Zeekant.

Aan den Zeedyk, tuschen Harlingen en Roptazyl. Langs den Zeekant by Hophuizen, buiten Harderwyk. Aan den Zeedyk by Medenblik. By Wyk op Zee, Zandroort, Kanwyk, Scheveningen, Ter Heide en s'Gravesande, en verder aan de Noord-Zee-stranden, †.

HUISHOUDELYK GEBRUIK. Hiervan kan men, schoon niet zoo volkomen als van de Salsola Soda, Soda of Barilla bereiden door verbrandingen op zoodanige verderre wyze, als van de straks genoemde Plant, ten dienste der Glasblizeryen algemeen gestrokken wordt in Spanje en het zuiden van Frankryk.

SALSOLA Kali.

Salsola Kalk.

Nom. Allemand. Gemcines Salzkraut.

Anglois. Prickly Glaswort.

François. Soude couchée.

Fleurit en Juillet et Août ☉.

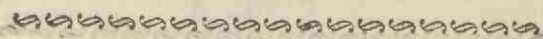

PENTANDRIE DIGYNIE.

Ord. Nat. de LINNÉ XII. Oléacées.

CARACTÈRE GÉNÉRIQUE. Calice 5 phylle. — Corolle nulle. — Capsule monosperme. — Semence roulée en spirale.

CARACTÈRE SPÉCIFIQUE. Tige herbacée, couchée. — Feuilles subulées, épineuses. — Calicés marginés, axillaires.

Vers a. on voit une Fleur séparée et aggrandie. La position des Fleurs sur la plante est indiquée vers b, b, b. Les folioles du Calice ont un rebord qui persiste avec la Capsule; on peut voir la Capsule entièrement mûre vers c. et coupée verticalement vers d. JOSSIEU dit, avec raison, que la Semence est couverte par un Calice capsuliforme. La semence est représentée vers e. On voit une partie de la Tige chargée de poils rudes et raies, aggrandie vers f; on y observe souvent une couleur rouge très vive, comme on peut le voir vers g. Vers h. on a représenté une Feuille seule et aggrandie, afin de faire voir d'autant mieux son épaisseur, sa rondeur et sa consistance succulente, ainsi que les poils qui la couvrent vers le bas et vers le bord. La Fleur a ordinairement 3 petites Bractées qui persistent avec la Capsule, comme on peut le voir vers i. Quelques observateurs ont trouvé que le style était divisé en 3; ce que je n'ai, cependant, point remarqué.

Add. du Trad. Cette espèce a beaucoup de rapport avec une autre de ce même genre, savoir la Salsole soude; (*Salsola Soda* LINN.) indiquée par BOERHAVEN, comme indigène, mais sans aucune indication de lieu natal et non retrouvée depuis lors. La Salsole Soude diffère de la première en ce que sa tige est entièrement droite et lisse au toucher; en ce que ses feuilles sont beaucoup plus longues et non terminées par une pointe épineuse et, enfin, en ce que les divisions du Calice ne sont point scarieuses en leur bord. (FAYOD.)

LIEU NATAL. Le long des bords de la mer.

Sur la digue maritime entre Harlingen et Roptazyl. Le long des bords de la mer à Hoophuizen près d'Harderwyk. Le long de la digue maritime près de Mendenlik. A Wyk op Zee, Zandvoort, Katwyk, Scheveningen, Ter Heide, s'Graveandé et ailleurs le long des bords de la Mer du Nord, †.

USAGE ÉCONOMIQUE. On peut retirer de cette plante par la calcination et d'autres opérations un alkali connu sous le nom de Soude, qui est d'un grand usage dans les savonneries et, sur-tout, dans les verreries; mais, en Espagne et dans la France méridionale on obtient cet alkali bien plus abondamment de la Salsole soude et de la Salsole velue, (*Salsola hirsuta* LINN.) vulgairement connue sous le nom de Barille ou Soude d'Alicante, et, enfin, de la Salsole cultivée. (*Salsola fativa* LINN.)





Cerastium aquaticum.

CERASTIUM aquaticum.

Water Hoornbloem. ()*

Hoogduitsch. Wasser Hornkraut.

Engelsch. Marsh Moufe-ear Chickweed.

Nederd. Bynaam. Zee-Muur, volgens DE GORTER.

Bloeit July en Augustus 2.



DECANDRIA, PENTAGYNIA. TIENMANNIGEN, VYFWYVIGEN.

Natuurl. Rang volgens LINN. XXII. Caryophyllæi, Anjeierbloemigen.

GESLACHTS KENMERKEN. Calyx 5-phyllus, Kelk van 5 Blaadjes. Petala bifida, Bloem²bladen in twee gepletten. Capsula unilocularis, apice dehiscens; éenhokkig Zaaddoosje, berstende aan het boreneinde.

SOORTELYKE KENMERKEN. Foliis cordatis, sessilibus; met hartvormige, vastzittende Bladeren. Floribus solitariis, alleenstaande Bloemen. Fructibus pendulis, nederhangende Vruchten.

De Kelk harig a. Een Bloemblad, wiens slippen wyd van één staan, b. Vruchtbeginsel, Meeldraden en Stampers c. Zonder Meelraden d. Een ryp eirondachtig Zaaddoosje e. Het Zaad f. De Steel is een weinig harig en pypachtig; gebroken wordende, blyft een binnenpypje over, zie by g. De Steng deelt zich van boven in twee, en uit derzelver midden komt ook een Bloemsteel voort, welke, wanneer de Vrucht ryp is, nederbuigt. De Vrucht is door den zaamgetrokken Kelk gedekt. De Steng heeft knopen, die somwylen zeer sterk en meest roodachtig zyn, zoo als ook de zware midden-nerf van het Blad van onderen, gelyk dit a.m. de Afbeelding te zien is. — De Plant heeft veel overeenkomst met de Stellaria nemorum, Bosch Stern-muur, waaryan zy zich voornamelyk onderscheidt, door niet driewyvig te wezen, en ongesleedde Bladeren te hebben. Hoog 2 voeten.

Het is my nimmer gelukt, dezelve aan den Zeekant te ontdekken, waar ST. VAN GEUNS haar alleen opieckent, terwyl DE GORTER haar onder de twyffelachtige Planten opgevende, meêr alleen zodanige groeiplaatsen aanwyst, en verder zegt, dat zy over den grond zich verspreidt, en dikachtige Bladen heeft. Misschien wordt zy aan den Zeekant Forscher van gewas door het Zeezout, zoo als van meerdere Planten het geval is.

De Steel is glad beneden, boven aan harig en een weinig klevende; men heeft dikwyls aan de Bloem waargenomen 6, in plaats van 5 stytjes. (FAVROD.)

GROEIPLAATSEN. In lage vochtige gronden, ook aan Zee.

By Zandvoort en aan den Muiderberg door DE GORTER; op Texel en in de Duinen van de Felder door D. TIMMER van Akmaar; door ST. J. VAN GEUNS, mede aan de Helder; door EERHART by Zwol, en Muiden, en door my gevonden, op een vochtigen beschaduwden Grond in de Munsterlaan onder Overveen by Haarlem †; op gelyke Gronden om den Haag †, en aan een Rykje langs een Vaartje van Nooddorp naar de Delfsche Vliet †.

HUISHOUDELYK GEBRUIK is hiervan nog niet bekend.

(*) Men vindt by de EUPHRASIA OFFICINALIS, geneen Oogentroost, N°. 125. van dit Deel, opgegeven, waaron wy dezen geslachtsnaam aan CERASTIUM gegeven hebben.

CERASTIUM aquaticum.

Céraste aquatique.

Nom Allemand. Wasser Hornkraut.

Anglois. Marsch Monse ear Chickweed.

Français. Céraste ou Cernaiste des fossés.

Fleurit en Juillet et Août 4.



DECANDRIE PENTAGYNIE.

Ord. Nat. de LINNÉ XXII. Caryophyllées.

CARACTÈRE GÉNÉRIQUE. Calice 5 phylle. — Pétales bifides. — Capsule 1-loculaire, s'ouvrant par le sommet.

CARACTÈRE SPÉCIFIQUE. Feuilles en coeur, sessiles. — Fleurs solitaires. — Fruits pendants.

Le Calice qui est velu se voit, vers a. Vers b. on a représenté un des Pétales, dont les segmens sont divergens. Vers c. on voit le Germe, avec les Etamines et le Pistil, et vers d. sans les étamines. Vers e. on a représenté une Capsule mûre qui est ovale. La semence se voit vers f. La Tige est velue et un peu fistuleuse; lorsqu'on la casse on aperçoit le tuyau intérieur, c'est ce qu'on peut voir vers g. La Tige se divise vers le haut en 2 branches, de l'asselle des-quelles sort aussi un Pédoncule pendant, ainsi que tous les autres, lorsque le Fruit est mûr. La Capsule est couverte par le rapprochement des folioles du Calice. La Tige est garnie de noeuds qui sont quelques fois très gros et ordinairement rougeâtres, ainsi que les grosses nervures du milieu au dessous de la Feuille, comme on le voit dans notre planche. — Cette plante a de grands rapports avec la Stellaire des bois, (*Stellaria nemorum* LINN.) dont elle se distingue principalement en ce qu'elle n'est pas trigyne, c'est à dire, en ce qu'elle n'a pas 3 Pistils et en ce que ses Feuilles ne sont pas pétiolées. Elle est haute d'environ 2 pieds.

Il ne m'est jamais arrivé de la rencontrer sur les bords de la mer, où ET. VAN GEUNS est le seul qui l'ait trouvée; tandis que DE GORTER, la rangeant au nombre de ses plantes douteuses, lui assigne le même lieu natal et dit qu'elle est étalée sur la terre et qu'elle a des feuilles un peu épaisses; cela vient, peut-être, de ce que croissant sur les bords de la mer, elle a une végétation plus forte, causée par le sel marin; (muriate de soude) ainsi que cela arrive à plusieurs autres plantes.

Add. du Trad. La Tige est lisse vers le bas, pubescente et un peu visqueuse vers le haut. On observe souvent dans la Fleur 6 styles, au lieu de 5. (FAVRON)

LIEU NATAL. Dans les terrains bas et humides, et vers les bords de la mer.

Elle a été trouvée à Sandvoort et au Muiderberg, par DE GORTER; au Texel et dans les dunes du Helder, par D. TIMMER, d'Alkmaar; par ET. J. VAN GEUNS, aussi au Helder; par EHRHART, près de Zivol et Muiden, et par moi-même dans un terrain humide et ombragé dans le Munsterlaan à Overveen, près d'Harlem †; dans un terrain semblable autour de La Haye †, et vers une digue le long d'un petit canal entre Nootdorp et le Delfsche Vliet, †.

SON USAGE ÉCONOMIQUE n'est point encore connu.





Comarum palustre.

COMARUM palustre.)

Roode Waterbezie.

Hoogduitsch. Sumpf Comarum.

Engelsch. Purple Marsch Cinquefoil.

Nederd. Bynamen. Water Vyfvinger-kruid, Rood Moeras-Vyfblad, Kroofoen.

Bloeit Juny en July 4.

ICOSANDRIA, POLYGYNIA. TWINTIGMANNIGEN, VEELWYVIGEN.

Natuurl. Rang volgens LINN. XXXV. Senticosæ, Stékeligen.

GESLACHTS KENMERKEN. Calyx 10-fidus, 10-deelige Kelk. Petala 5, calyce minora, 5 Bloembladen, kleiner dan de Kelk. Receptaculum feminum ovatum, spongiosum, perflistens; het Ontzanghed der Zaden eirond, sponsachtig, oerblyvende.

SOORTELYKE KENMERKEN. Van dit geslacht is nog maar ééne soort bekend.

De Kelk bestaat uit 5 groote, en 5 meer dan de helft kleinere slippen, beurtlings geplaatst: aan de afgebeelde Plant te zien. Eene Bloem zonder Kelk, afzonderlyk by a. De Bloembladen zyn als smalle tongjes en rood; één afzonderlyk vergroot b. De Meeldraden hebben zware Helmknoppen, en de Helmdraden zyn mede rood; één Meeldraad van natuurlyke grootte c. vergroot d. Het Vruchtbed met twee daaraan hangende Zaden e. De Zaden afzonderlyk f. De Kelk, Bloembladen en Meeldraden komen zeer veel overéén met die van het geslacht Potentilla, Ganzerik. — De Bladen zyn ongelyk gevind, van onderen grysachtig groen. Zy hebben groote, wiesachtige Steunbladen, (Stipula) die aan den Bladsteel zyn vastgegroeid, en daarmede schedevormig den Steng omvatten, zoo als by vele Zonnescherm-Planten plaats heeft.

Verscheidenheid. Het getal der deelen van Kelk en Bloembladen is zeer onderhevig aan verandering, want men vindt 1. sommigen, die een 12-deeligen Kelk en een Bloemkrans van 6 Bloembladen hebben; 2. anderen, waarvan de Kelk 14-deelig is, en de Bloemkrans van 7 Bloembladen. (FAVROD.)

GROEIPLAATSEN. Op Moerasige Gronden en in stilstaande Slooten,

Door gansch Groningen; op vele Woud-plaatsen in Vriesland; in de Meente onder de Coog op Texel; by Zvol; aan de Stadsweide by Harderwyk; in 't Veen by Ulenjas; te Elspeet en elders in Gelderland; by Hulsen en verder om Nieuwewagen; omstreeks Amerjouri, vooral tuschen die Stad en Koelhorst, en langs den Eem-Dyk; op den weg van Utrecht naar Westbroek, aan den Lintedyk by Woudenberg; by de Blaauw Capel en Maarlveen; by Overveen, buiten Haarlem; by Kratingen buiten Rotterdam, onder Helmond in de Meijery van den Bosch.

HEISHOUDELYK GEBRUIK. Wordt somwylen gegeten door Paarden en Varkens; (GUNNER.) ook nu en dan door Runderen en Schapen, (LINNEUS.) Als nadeelig in vochtige Weilandten door BRUGMANS opgegeven. De Byen azen gaarne op de Bloemen, (Sved. Abh.) De Plant dienstig bevonden tot Looijen. (MATTUSCHKA, VAN GEUNS.) Geeft ook eene roode paarsche, en bruinachtige kleur, (RUSS.) en levert door byvoeging van Potasch, Alantwortel en Urine, eene blauwe Verw op. (HALLER, MATT.) — De Plant in een Tuin overgebracht, 't geen best in October geslaecht, verkrygt zoo wel in een droogen als vochtigen grond heesterachtige Stelen, en Wortel sterck. (LEERS.)

COMARUM palustre.

Comare des marais.

Nom Allemand. Sumpf Comarum.

Anglois. Purple Marsch Cinquifol.

François. Fraïfier des marais. Argentine ou Potentille rouge.

Fleurit en Juin et Juillet 4.

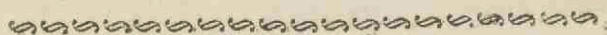

ICOSANDRIE POLYGYNIE.

Ord. Nat. de LINNÉ XXXV. Sentiqneuses.

CARACTÈRE GÉNÉRIQUE. Calice 10-fide. — Corolle 5-pétale, plus courte que le Calice. — Réceptacle des Semences ovale, spongieux, persistant.

CARACTÈRE SPÉCIFIQUE. Ce genre ne contient jusqu'ici qu'une seule espèce.

Le Calice est formé de 5 grands segments et de 5 autres qui sont de la moitié plus petits et placés alternativement, c'est ce qu'on peut voir dans notre planche. Vers a. on voit une Fleur dépouillée de son Calice. Les Pétales sont comme des languettes étroites et rouges; on en a représenté un a part et agrandi vers b. Les Etamines portent de gros Anthères, et leurs Filets sont aussi rouges; vers c. on voit une Etamine de grandeur naturelle, et agrandie vers d. Le Réceptacle est représenté vers e. avec 2 Semences qui y sont attachées. Les Semences sont représentées séparément vers f. Le Calice, les Pétales et les Etamines se rapprochent beaucoup de ceux du genre des Potentilles (*Potentilla* LINN.) Les Feuilles sont irrégulièrement pinnées, d'un vert grisâtre par dessous. Les Stipules sont grandes, ailées, sessiles et amplexicaules, comme on le voit dans plusieurs Umbellifères.

Variétés. Le nombre des divisions du Calice et celui des Pétales est assez sujet à varier; car on trouve 1°. des individus qui ont le Calice 12 fide et la Corolle 6-pétale; et 2°. d'autres dont le Calice est 14 fide et la Corolle 7-pétale. (FAVROD.)

LIEU NATAL. Dans les lieux marécageux et dans les fossés stagnans.

Dans tout le Département de Groningue; dans plusieurs bosquets en Frise; dans le Meente, district de Coog au Texel; près de Zwol, au Stadsweide près d'Harderwyk; dans un marais près d'Uilenpas; à Elspeet et ailleurs en Gueldre; à Hulsen près de Nimègue; le long du chemin d'Utrecht à Westbroek; le long du Licniedyk près de Woudenberg; près de Blaauw-Capel, et de Marsveen; à Overveen près d'Harlem; à Kralingen près de Rotterdam; du côté de Helmond, dans la ci-devant Mairie de Bois-le Duc.

Add. du Trad. Elle croit aussi dans les environs d'Amesfort, sur-tout, entre cette Ville et Coethorst et le long de la Digue de l'Eem. (FAVROD.)

USAGE ÉCONOMIQUE. GUNNER dit que les chevaux et les cochons la mangent quelques fois. LINNÉ rapporte que les boeufs et les moutons la broutent de temps en temps. Les chèvres la mangent sans répugnance. (FAVROD.) BRUGMANS la range au nombre des plantes nuisibles aux prairies. Les abeilles viennent volontiers butiner sur ses fleurs. (SWED. ABH.) On a reconnu qu'elle est propre au tannage. (MATTUSCHKA, VAN GEUNS.) Elle fournit aussi une couleur rouge, violette et brunâtre, (REUSS,) et une couleur bleue, si l'on y ajoute de la Potasse, de la racine de *P'Inule Hélemère* (*Inula helenium*, LINN.) et de la Barine, (HALLER, MATTUSCHKA.) — Si l'on transporte cette plante dans un jardin, ce qui réussit le mieux en Octobre, elle y pousse, dans un terrain sec aussi bien que dans un terrain humide, des tiges arbusculées et une racine assez forte. (LEERS.)





Scutellaria galericulata.

SCUTELLARIA galericulata

Gemeen Glidkruid.

Hoogduitsch. Gemeines Helmkraut.

Engelsch. Hooded Willow-Herb.

Nederd. Bynamen. Blaauwbloemig Helmkruid, tweede Glidkruid, gehelme Wederik, blaauwe Gods-genade.

Bloeit July en Augustus. ♀.

DIDYNAMIA GYMNOSPERMIA. TWEEMAGTIGEN MET NAAKTE ZADEN.

Natuurl. Rang volgens LINN. XLII. *Verticillate*, Kransbloemigen.

GESLACHTS KENMERKEN. Calyx ore integro; post florescentiam clauso, operculato; Kelk met een gaven effen mond, na het bloeijen gesloten, als met een dekseltje gedekt.

SOORTELYKE KENMERKEN. Foliis cordato-lanceolatis, crenatis; met Bladen als een hartvormig lancet, gekarteld. Floribus axillaribus, de Bloemen in de oksels geplaatst.

Eene Bloem afzonderlyk van voren gezien by a. op zyde by b. — De Kelk is gebogcheld, en boven op voorzien van een hol schubje, als een neushoornje, dat naar voren over ligt: de nog open Kelk, terwyl de Plant bloeit, op zyde by c. van achteren d. De gesloten Kelk na het bloeijen by e: dezelye geopend met zyne vier naakte zaden f. De Zaden afzonderlyk g. — De Bloemkrans is gelipt; de bovenlip is zamengedrukt en gewelfd, de onderlip met witte streepjes en stipjes fraai geteekend. De Bloemkrans geopend, om de plaatsing van Meeldraden en stamper te doen zien, by h. De Meeldraden hebben een fraaijen bruinharigen Helmknop, een derzelven vergroot by i. De Bloemen zyn by paren aan kleine Bloemsteeltjes. De steng is 4-kantig. De Bladen aan den Wortel zyn gestield, ook aan den steng; maar bovenaan ongestield: zy zyn eenigzins gezaagd. De Plant hoog 1 tot 1½ voet.

Verscheidenheid met witte Bloemen

GROEIPLAATSEN. Op vochtige gronden, en aan waterkanten.

Aan de Dykjes by Haren buiten Groningen. By Langeweer in Vriesland en omtrent het Oranjewoud. Aan de Sypel by Harderwyk †, en op het Loo op de Veluwe; buiten Nimwegen; aan de Holle Bilt, om Utrecht, Amesfoort, Rhenen en Wyk by Duursteede. Langs de Grep- pen in het Gooi †, buiten Haarlem, Leyden, den Haag en op vele andere plaatsen.

De Verscheidenheid gevonden door J. FAVROD, in een digt belommerd en vochtig Bosch te Noordloos.

HUISHOUDELYK GEBRUIK. Door LINNÆUS opgegeven, als gebruikt te worden door Runderen, Schapen en Geiten; doch volgens anderen, waaronder MATTUSCHKA, is deze Plant wel niet schadelijk voor het vee, maar om derzelve bitterheid zouden zy die niet aanraken.

SCUTELLARIA *galericulata.*

Scutellaire toque.

Allemand. Gemeines Helmkraut.

Anglois. Hooded willow-herb.

François. Casfide commune Toque tertianaire.

Elle *Fleurit* en Juillet et Août. 2.

DIDYNAMIE GYMNASPERME.

Ord. Nat. de LINNÉ XLII. *Verticillées.*

CARACTERE GÉNÉRIQUE. Calice à bord entier; fermé après la maturité, formant un couvercle.

CARACTERE SPÉCIFIQUE. Feuilles en cœur, lancéolées, crénelées. Fleurs axillaires. On voit vers a. une fleur séparée, vue par devant, et latéralement vers b. Le Calice est bosu et garni supérieurement d'une écaille creuse, faite en forme de corne obtuse, couchée en avant. Le Calice encore ouvert, pendant la fleuraison, est représenté vu de côté vers c. et par derrière vers d. Le Calice fermé après la fleuraison se voit vers e.; et ouvert avec ses 4 Semences nues vers f. Les semences sont représentées séparément vers g. — La Corolle est labiée; la lèvre supérieure est comprimée et forniculée; la lèvre inférieure est joliment peinte de rayes et de points blancs. Vers h. on voit la Corolle ouverte pour montrer la situation des Etamines et du Pistil. Les Etamines ont une jolie Anthère couverte de poils bruns; on en voit une agrandie vers i. Les Fleurs sont disposées par paires et portées par de courts Pédoncules. La Tige est carrée. Les Feuilles radicales sont pétiolées, ainsi que les caulinaires inférieures, mais les supérieures sont sessiles; elles sont toutes un peu serretées. La plante s'élève d'un pied à 1½ pied.

Variété. On en trouve une variété à fleurs blanches. (FAVROD.)

LIEU NATAL. Dans les terrains humides et le long des bords des eaux.

Le long des digues près de *Haren*, dans le voisinage de *Groningue*. Près de *Lange-weer*, en *Frise* et près de *l'Oranjewoud*. Au *Sypel*, près de *Harderwyk* †. et au *Loo*, dans la *Véluwe*. Autour de *Nimègue*; au *Holle Bilt*; le long des rigoles dans le *Gooi* †. Autour de *Harlem*, *Leide*, *La Haye* et en divers autres endroits.

Autour de *Utrecht*, *Amesfort*, *Rhénen*, *Wyk te Duurstede* et *Rotterdam*. (FAVROD.)

La Variété à fleurs blanches a été trouvée dans un bosquet fort ombragé et humide à *Noordloos*. (FAVROD.)

USAGE MÉDIC. Elle porte en français le nom trivial de *Tertianaire* ou *Tiercette*, par suite des prétendues propriétés qu'on lui attribuait jadis contre la fièvre tierce. (FAVROD.)

USAGE ÉCONOM. LINNÉ rapporte que les chevaux, les boeufs et les moutons la broutent; cependant, suivant d'autres auteurs et entr'autres suivant *MARCUSCHKA*, cette plante n'est pas, à la vérité, nuisible aux bestiaux, mais son amertume les en éloigne.

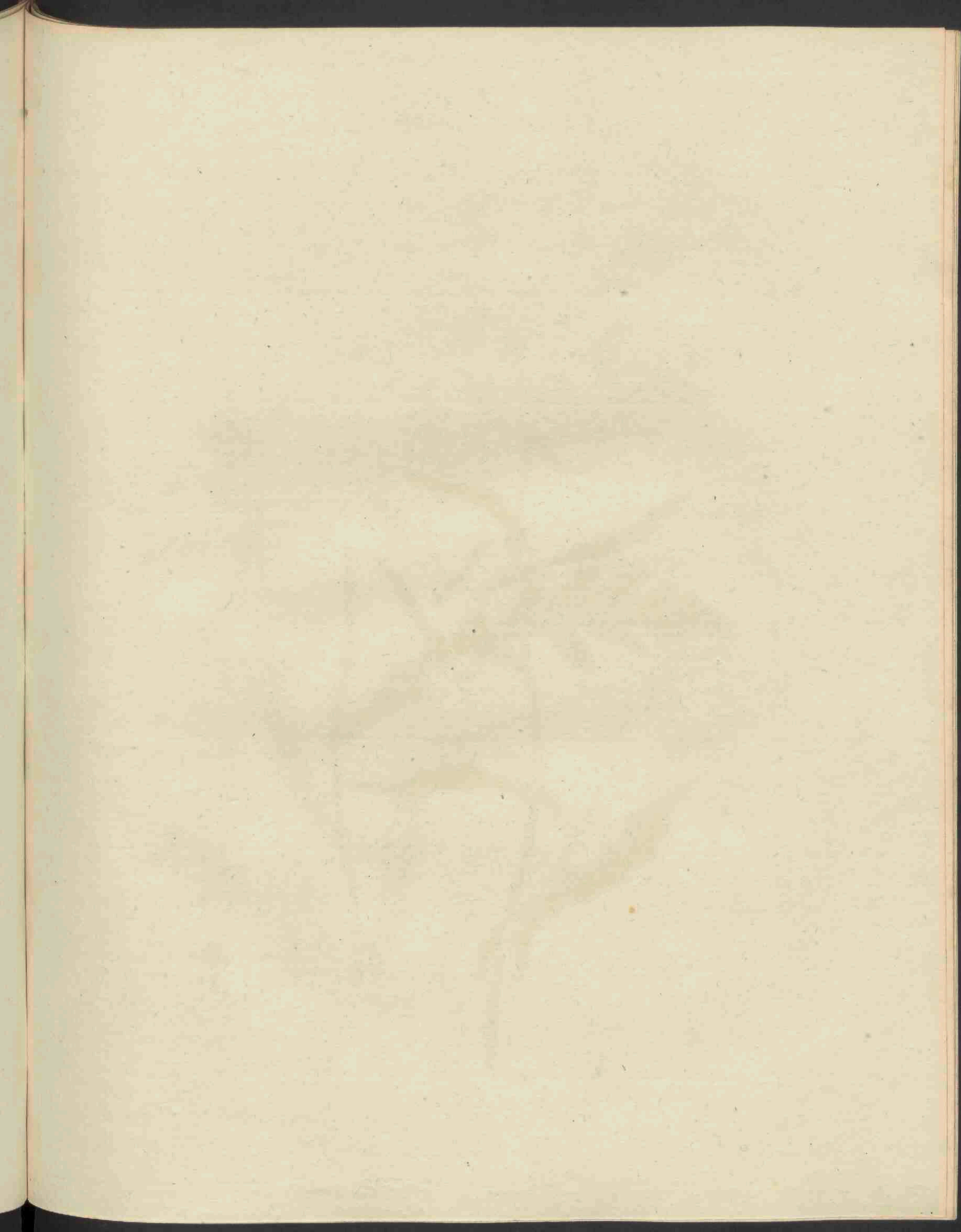



Thlaspi Bursa pastoris.

THLASPI Bursa Pastoris.

Gemeenste Tas-Kers.

Gewoonlyk. Bursa Pastoris.

Hoogduitsch. Gemeines Täschel-Kraut.

Engelsch. Shepherd's-Purse.

Nederd. Bynamen. Tasjes, ook Teskens-Kruid. Herders-Tasjes. Beursjes.
Kruid. Moeders-Tasjes.

Bloeit van April tot October; komende in één Jaar drie of viermaal by opvolging uit Zaad voort. ☉.

TETRADYNAMIA SILICULOSA. VIERMAGTIGEN MET HAAUWTJES.

Natuurl. Rang volgens LINN. XXXIX. *Siliquosa*, Haauwdragenden.

GESLACHTS KENMERKEN. *Silicula emarginata, obcordata, polysperma; het Haauwtje uitgegulpt, byna hartvormig, bevattende vele Zaden. Valvulis navicularibus, marginato-carinatis; met Klepjes van gedaante als een schuitje, hebbende een rand als een kieltje.*

SOORTELYKE KENMERKEN. *Siliculis obcordatis, met byna hartvormige Haauwtjes. Foliis radicalibus pinnatifidis, de Wortelbladen als in vinnen gedeeld.*

De Bloem is zeer klein; men zie dezelve nog gesloten zynde en van natuurlyke grootte by a. eene opene bloeiende Bloem natuurlyk b. vergroot d. De Kelk afzonderlyk en vergroot c. Meeldraden en Stamper vergroot e. De Haauwtjes aan de Plant duidelyk zigbaar by f. f. De Wortelbladen hebben min of meer lange stelen; die aan den steng, hebben onder aan zekere uitstaande ooren, waarmede zy den steel omvatten. Hoog van $3\frac{1}{2}$ duim tot 1 en $1\frac{1}{2}$ voet.

De Bloemen maken altoos een tuiltje uit aan het eind van den steng en de takjes, maar dewyl hare algemeene Bloemsteel zich verlengt, naar mate de deelen der vruchtmaking zich ontwikkelen, zoo zyn integendeel de Haauwtjes daarop volgende altoos geschaard in een trosje of pluimpje. (FAVROD)

Verscheidenheden. De Plant heeft twee kennelyke verscheidenheden aan hare bladen, welke veel afhangen van den tyd waarin de plant bloeit en van andere gelegenheden, waarin zy zich bevindt, waarom dezelve gevolgelyk niet tot afzonderlyke soorten kunnen gebragt worden. 1. De eerste verscheidenheid heeft bladen zonder eenige insnydingen of inhammen, en zyn eirond- lancetvormig en getand. 2. De andere met bladen die eirond- lancetvormig, of geheel lancetvormig en gaaf zyn zonder tanden. — In de grootte der Planten, en het harige of gladde van derzelve bladen doet zich mede een groot verschil op.

GROEIPLAATSEN. Er is byna geene plant, die zoo overvloedig en zoo algemeen in alle soorten van gronden, door geheel Holland gevonden wordt.

KRACHT EN GENEESKUNDIG GEBRUIK. Om haar zamentrekkend vermogen oudtyds in bloedstortingen uit- en inwendig aanprezen, gelyk ook ter genezing van Buik- en Persloop: thans echter is zy geheel buiten gebruik.

HUISHOUDELYK GEBRUIK. De Schapen eten deze Plant zeer gaarne, vooral de jonge Bladen (LINN. MATTUSCHKA.) — zelfs wordt zy door BECKMAN opgenoemd onder de Planten, die vooral nuttig zyn voor Schapen, en byzonder door hun gezogt worden. Zoo ook wordt zy gegeten door het overige vee, (LINN) maar niet gaarne door Runderen (MATT.) en BRUGMANS telt ze op onder de schadelyke Planten der weilanden. Volgens SCOPOLI is zy dienstig tegen het bloedpissen van het Rundvee. Volgens ZUCKERT aangehaald door GATTENHOFF, belet het zaad, in het meel komende, dat het meel behoorlyk kan gisten. Wanneer men deze Plant doet rotten, verspreidt zy volgens FAVROD eene lucht, waardoor de Klander van de Garst verdreven wordt.

THLASPI Bursa Pastoris.

Tabouret Bourse à berger.

Pharm. Bursa pastoris.

Allemand. Gemeines Täschel-Kraut.

Anglois. Shepherd's-Purse.

François. Bourse à berger. Bourse à pasteur.

Il fleurit depuis Avril jusqu'en Octobre. Il se reproduit de graine 3 à 4 fois de suite d'une année. ☉.

TETRADYNAMIE SILICULEUSE.

Ord. Nat. de LINNE XXXIX. Siliculeuses..

CARACTERE GENERIQUE. Silicule échancrée, en coeur renversé, polysperme. --
Valvules naviculaires, ayant un rebord carené.

CARACTERE SPECIFIQUE. Silicules en coeur renversé. Feuilles radicales pinnati fides,
La Fleur est très petite; on en voit une encore fermée et de grandeur naturelle, vers a. une autre ouverte et aussi de grandeur naturelle vers b. et agrandie vers d. Le Calice est représenté séparément et agrandi vers c. Vers e. on voit les Etamines et le Pistil agrandis. Les Silicules sont très visibles sur la plante, ainsi qu'on le voit vers f. f. Les Feuilles radicales sont portées sur des pétioles plus ou moins longs; les caulinaires ont à leur base, des appendices en forme d'oreilles droites et amplexicaules. La plante s'élève d'un pouce et demi jusqu'à 1 pied et 1/2 pied.

Add. du Trad. Les Fleurs sont toujours disposées en corymbe terminant la Tige et les Branches, mais, comme leur pédoncule commun s'allonge à mesure que la fructification se développe, les siliques qui leur succèdent sont, au contraire, toujours disposées en grappe ou en panicule. (FAVROD.)

Variétés. Cette plante, entr'autres variétés, en a, sur-tout, deux qui se distinguent par la différence de leurs feuilles; différences qui dépendent beaucoup du temps de la fleuraison de la plante et de quelques autres circonstances locales; c'est pourquoi, ces variétés ne peuvent pas, par conséquent, former des espèces distinctes. La 1^{re}. de ces variétés a des feuilles sans aucune incision, ni découpure; elles sont ovales-lancéolées et dentées. Dans la 2^{de} variété les feuilles sont aussi ovales-lancéolées ou tout à fait lancéolées et sans aucune dent. — Au reste, la plante présente encore bien d'autres variétés, soit dans sa grandeur, soit dans le velu ou le ras de ses feuilles, soit enfin dans leurs découpures.

LIEU NATAL. Il n'y a presque point de plante qui soit si commune et qui croisse si abondamment dans toute sorte de terrain par toute la Hollande.

VERT. ET USAGE MEDIC. A cause de sa vertu astringente on la vantait beaucoup jadis, appliquée à l'extérieur et prise intérieurement, contre les hémorragies; ainsi que contre les hémorroïdes et la diarrhée; cependant, de nos jours elle n'est plus en usage.

USAGES ECONOM. Les moutons broutent volontiers cette plante, sur-tout, lorsqu'elle est encore jeune. (LINN. MATTUSCHKA.) — BECKMAN l'indique même comme une des plantes les plus utiles pour les moutons et qu'ils recherchent le plus avidement. LINNE rapporte que les autres bestiaux la mangent aussi; mais MATTUSCHKA dit que les boeufs ne la broutent pas volontiers; c'est aussi pourquoi BRUGMANS la range au nombre des plantes nuisibles aux prairies. D'après SCOPOLI, elle est propre à arrêter l'hématurie des boeufs. Suivant ZUCKERT, cité par GATTENHOFF, la semence de cette plante mêlée avec la farine en empêche la fermentation nécessaire pour la panification. — Si l'on fait pourrir cette plante elle répand une odeur qui peut servir à éloigner de l'orge les charençons qui en sont le fléau ordinaire. (FAVROD.)

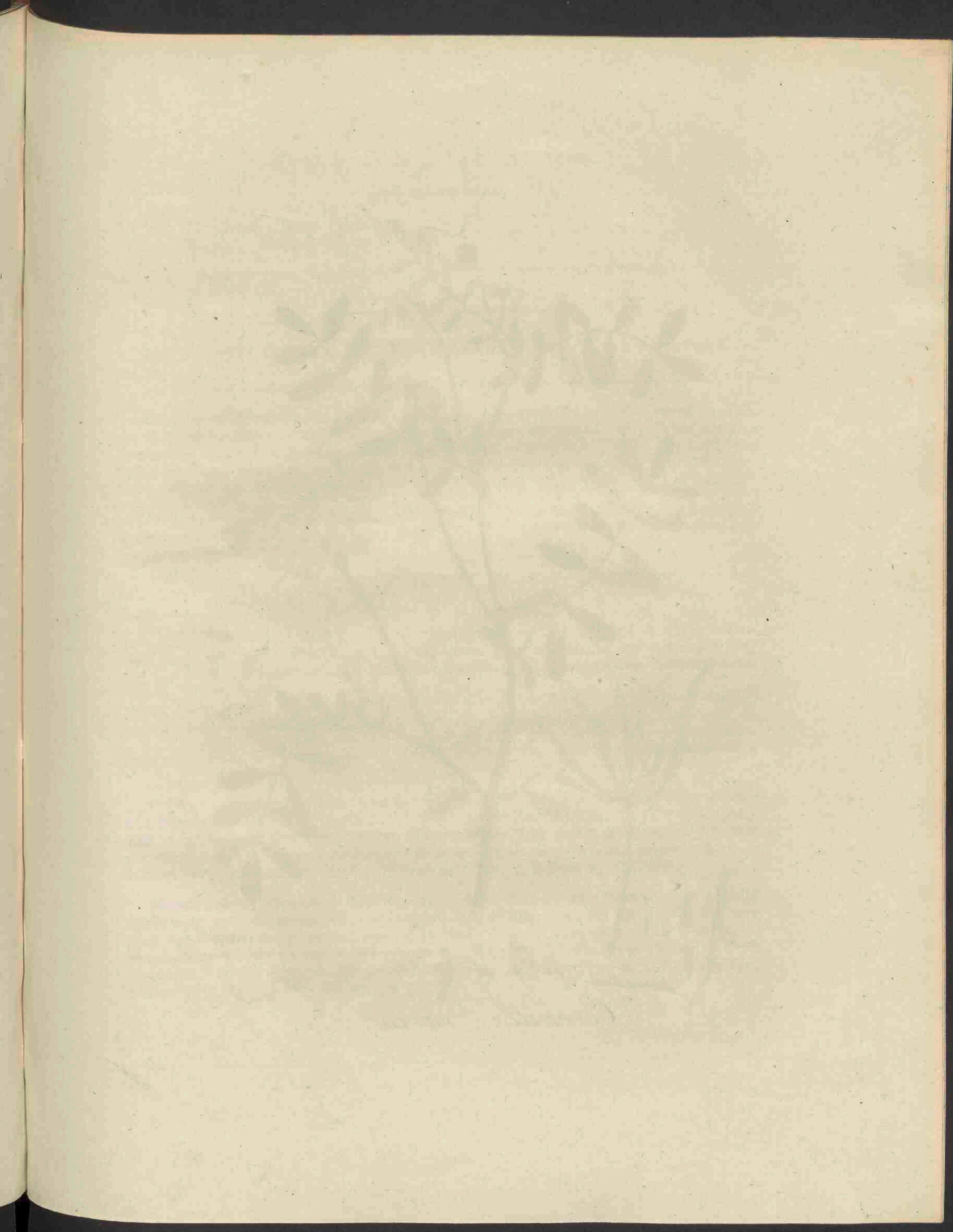



Coronilla varia.

CORONILLA varia.

Bont Kroon-kruid.

Hoogduitsch. Bunte Peltfchen.
Engelsch. Various flowerd Coronill.

Bloeit July en Augustus 21. volgens WILLDENOW en anderen ☉.

DIADELPHIA DECANDRIA. TWEEBROEDERLYKEN TIENMANNIGEN.

Natuurl. Rang volgens LINN. XXXII. Papilionaceæ, Vlinderbloemigen.

GESLACHTS KENMERKEN. Calyx biliabiatus: $\frac{1}{2}$ dentibus superioribus connatis; *Kelk met twee lippen, hebbende de bovenlip twee tanden, die aan één gegroeid zyn, de onderlip drie tanden (men zie den Kelk op zyde a. van binnen en eenigzins vergroot b.). Vexillum vix alis longius, het Vlagje nauwlyks langer dan de Vleugels (eene Bloem afzonderlyk e.). Lomentum teres, articulatum, rectum; de gelede peul rond, met naden, regt (een Vruchtak by A.).*

SOORTELYKE KENMERKEN. Herbacea, *kruid aardig.* Foliolis plurimis, lanceolatis, glabris; *met veelvuldige, lancetvormige, gladde Blaadjes.* Lomentis teretibus, erectis, *met ronde, regt opstaande gelede Peulen.*

Het Vlagje d. De Vleugels e. De Kiel f. Meeldraden en stamper by g. Een Peul afzonderlyk h. Het Zaad i. — De styl blyft over aan de Peul, en aanmerkelyk verlengd. — De Leedjes van de Peul zyn door toetrekkende bandjes duidelyk afgescheiden, te zien by h. De Plant heeft stengen, die zich als armen in takken uibrededen. — De Blaadjes aan den algemeenen Bladsteel, die het digst aan den steng zyn, omsluiten denzelven dikwyls als steunblaadjes. De Bloemstelen hebben de lengte der Bladen.

De Steng is rolrond, gestreufd, en te slap om zonder steunsel zich opterigten: ook ligt zy gewoonlyk neder, en heeft de lengte van $1\frac{1}{2}$ tot 2 voeten — De Peul, zoo van deze soort als van andere aanverwanten, verschilt wezenlyk van de gewone Peul, door dat zy zich niet opent in de geheele lengte van haren naad, maar alleen van de tuschenruimte tuschen elk bandje. (FAVROD)

GROEIPLAATSSEN. Deze Plant tot hiertoe geheel onbekend als eene van onze Inlandsche Planten, is als zoodanig gevonden en waargenomen door den Heer F. G. VAN LYNDEN TOT HEMMEN, aan den voet van den *Wageningfchen Berg* en op de *Betuwsche Veendam* van het *Lekkens-Veer*, zynde naar eene van deze Planten de Afbeelding gemaakt; ook is dezelve gevonden door den Heer J. WITTEWAAL Jun. in 't *Spoel* by *Cuilenburg*.

HUISHOUDELYK GEBRUIK. De ontdekking dezer Plant als Inlandsche en alzoo geschikt om in onze gronden te worden aangekweekt, is te belangryker, om dat dezelve een zeer goed vee-voeder kan opleveren, waartoe zy reeds door HALLER en MILLER is aangeprezen, wyl zy eertyds als vee-voeder geteeld is. Zy plant zich voort van ranken en heeft kruipende wortels; zy groeit volgens MILLER in allerlei gronden hoe die ook gelegen zyn, schoon zy in luwe plaatfen het weligst groeit.

CORONILLA varia.

Coronille bigarrée.

Allemand. Bunte Peltchen
Anglois Various flowerd Coronill.
François. Coronille panachée.

Elle fleurit en Juillet et Août 24; suivant WILLDENOW et d'autres ☉.

DIADELPHIE DECANDRIE.

Ord. Nat. de LINNE XXXII. Papillonacées.

CARACTERE GENERIQUE. Calice bilabié, à 5 dents, dont les 2 supérieures sont connées. (On voit vers *a.* le Calice vu de profil, et vers *b.* en dedans et un peu agrandi.) — Etendard ou Pavillon à peine plus long que les Ailes. (Vers *c.* on a représenté une fleur séparée et de grandeur naturelle.) — Légume cylindrique, articulé, droit. (On voit vers *A.* une branche chargée de fruits.)

CARACTERE SPECIFIQUE. Tige herbacée. — Folioles nombreuses, lancéolées, glabres. — Légumes cylindriques, droits.

L'Etendard d. Les Ailes e. La Quille ou Carène f. Les Etamines et le Pistil g. Un des Légumes h. La Semence i. — Le Style persiste avec le Légume et s'allonge considérablement. Les articulations du Légume sont évidemment distinguées les unes des autres par des étranglemens, comme on le voit vers h. La plante pousse des tiges qui, comme autant de bras, se divisent et s'étendent en branches. — Les Folioles sont toutes posées sur un pétiote commun; celles qui sont les plus proches de la tige l'embrassent souvent comme si c'étaient des Stipules. Les Pédoncules sont de la longueur des feuilles.

Add. du Trad. *La Tige est cylindrique, sillonnée et trop grêle pour pouvoir s'élever sans appui, aussi est-elle ordinairement couchée, et s'étend depuis un pied et demi jusqu'à 2 pieds de longueur. Le Légume, non seulement, de cette espèce, mais encore de toutes ses congénères, diffère essentiellement du Légume de la plupart des autres genres de cette Classe, en ce qu'il ne s'ouvre point dans toute la longueur de sa suture, mais uniquement d'espace en espace entre chaque étranglement. (FAVROD.)*

LIEU NATAL. Cette plante qui jusqu'ici n'avait point été connue comme indigène à ce pays a été découverte et observée, par Mr. F. G. VAN LYNDEN TOT HEMMEN, au pied du *Wageningsche-berg* et sur le *Betuwsche Veendam* au *Lekkensveer*; c'est d'après une de ces plantes que notre dessin a été exécuté; elle a aussi été trouvée, par Mr. J. WITTEWAAL Jun. au *Spoel*, près de *Cuilenburg*.

USAGE ECONOM. La découverte de cette plante, comme indigène étant par-là d'autant plus propre à être cultivée dans nos terres, est de grande importance, puisqu'elle peut fournir une excellente pâture au bétail; c'est aussi sous ce rapport que HALLER et MILLER l'ont déjà recommandée; comme ayant été cultivée autre fois pour servir à cet usage. Elle se multiplie par sarments et a des racines rampantes. Suivant MILLER, elle croit dans toute sorte de terrains, et quelle qu'en soit l'exposition; quoiqu'elle croisse de préférence dans les lieux abrités.





Leontodon hispidum.

LEONTODON hispidum.

Stekelharige Paardebloem.

Hoogduitsch. Böstiger Löwenzahn.

Engelsch. Rough Dandelion.

Bloeit in Juny 24.

SYNGENESIA, POLYGAMIA ÆQUALIS. ZAMENTELENDEN, GELYKE
VEELWYVERY.

Natuurl. Rang volgens LINN. XLIX. Compositæ, Zamengestelden.

GESLACHTS KENMERKEN. Receptaculum nudum, *naakt ontyangbed a.* Calyx imbricatus Squamis laxiusculis, *Kelk bestaande uit eenigzins wyde Schubjes, over elkander liggende (te zien by b).* Pappus plumosus, *Zaadkuif, een pluimpje uitmakende. (eene geheele Zaadkuif c. een Zaad afzonderlyk d.)*

SOORTELYKE KENMERKEN. Calyce toto erecto, *de geheele Kelk regt opstaande (te zien by b.).* Foliis dentatis, integerrimis, hispidis; fetis furcatis; *met getande, geheel gave, stekelharige Bladen; zynde de borsteltjes gevorkt.*

Een afzonderlyk Bloempje met zyn lintswyze Bloemblad by e. Een gedeelte van den rand van een Blad veel vergroot by f. om de vorkachtige borsteltjes te doen zien. — De Bladen zyn verder met sterke inhammen, byna schaafswyze uitgesneden als van de Salade Paardebloem. L. Taraxacum, en ruw. De Steng is mede scherp harig, vooral bovenaan, waar die ook by den Kelk dikker wordt: dezelve schiet zeer hoog uit het midden der bladen, die alleen aan den wortel voortkomen, en draagt doorgaans maar éene Bloem, gelyk dit alles te zien is aan de Plant, in haar geheel verkleind afgebeeld. Het Zaadpluis is vaszittende: 't geen door JUSSIEU en anderen is aangeeteekend, dat de zaden van sommigen aan den rand niet met pluis maar met een vliesje gekroond zyn, en dat ook somwylen het zaadpluis op een stammetje zou rusten, heb ik nimmer bevestigd gevonden. — Van de Leont. hirtum mede eene Inlandsche Plant, onderscheidt zy zich voornamelyk door haren harigen en bovenaan verdikten en geheel ongetakten Steel, harigen Kelk en vorkachtige Borstels der Bladen. De Plant hoog tot twee voeten.

De Haren van den Steng en Bladen zyn somwylen drievorkig, en dikwyls bevinden zich eenvoudige haren hier tuschen; die van den Kelk zyn doorgaans eenvoudig (FAVROD.)

GROEIPLAATSEN. In weiden en graspaden.

Buiten *Franeker*, in het Departement *Utrecht*, in *Holland* byzonder onder *Katwyk binnen*. In het *Haagsche Bosch* in de graskanten bezyden het hek van het *Huis in 't Bosch*, by *Nimwegen* en elders.

HUISHOUDELYK GEBRUIK is hiervan nog niet bekend. LINNÆUS geeft in zyn *Bloem-Horologie* op, dat de Bloem zich opent 'smorgens ten 4 uren en doorgaans 's namiddags ten 3 uren zich sluit.

LÉONTODON hispidum.

Leontodon hispide.

Allemand. Borstiger Löwenzahn.

Anglois. Dandelion.

François. Liondent, Dendelion, Pissenlit hérissé.

Il fleurit en Juin. 24.

SYNGENESIE, POLYGAMIE ÉGALE.

Ord. Nat. de LINNE XLIX. Composées.

CARACTERE GÉNÉRIQUE. Receptacle nu *a.* — Calice embriqué d'écaillés un peu lâches, *b.* — Aigrette plumeuse. (Vers *c.* on voit l'Aigrette entière et vers *d.* la semence séparée.)

CARACTERE SPÉCIFIQUE. Calice tout à fait redressé, *b.* Feuilles dentées, très entières, hispides ou hérissées de poils fourchus.

Vers *e.* on voit une Fleurette ou Demi-fleuron avec son Pétale ligulé. On a représenté vers *f.* une partie du bord d'une feuille fortement agrandie, pour faire mieux voir la bifurcation des poils. — Les Feuilles sont rudes et presque aussi profondément découpées que celles du Léontodon officinal. (*Leontodon Taraxacum*, LINN.) La Tige est aussi très hérissée, sur-tout, vers le haut, où elle va en grossissant jusqu'au Calice. Cette Tige s'élève fort haut du milieu des feuilles, qui sont toutes radicales; elle ne porte ordinairement qu'une seule fleur, ainsi qu'on peut le voir dans notre Planche, où la plante entière est représentée en petit. L'Aigrette est sessile; quant à ce que JUSSIEU et d'autres Botanistes ont rapporté que, dans quelques individus, les semences du bord n'étaient pas couronnées d'une aigrette, mais simplement d'une petite membrane, et que, quelquefois, l'aigrette est pédiculée, c'est ce que je n'ai jamais observé. Cette espèce se distingue du Léontodon velu, (*Leontodon hirtum*, LINN.) qui est aussi indigène à ce pays, principalement, par sa Tige velue et s'épaississant vers le haut; par son Calice velu; par sa Tige tout à fait simple et par les poils ou soies fourchues de ses Feuilles. La plante s'élève jusqu'à 2 pieds de hauteur.

Note du Trad. Les poils de la Tige et des Feuilles sont quelquefois trifurqués et souvent entremêlés de poils simples. Les poils du Calice sont ordinairement simples. (FAVROD.)

LIEU NATAL. Dans les prairies et le long des sentiers herbeux.

Autour de *Franeker*, dans le Département d'*Utrecht* et dans celui d'*Hollande*, sur-tout, du côté de *Katwyk binnen*. Dans le Bois de *La Haye*, le long des bords gazonnés, à côté de la grille de la *Maison du Bois*. Près de *Nimègue* et ailleurs.

USAGE ÉCONOM. On n'en connaît jusqu'ici aucun. LINNE rapporte dans son Horloge de Flore, que les fleurs s'ouvrent le matin à 4 heures et se ferment ordinairement à 3 heures de l'après midi.



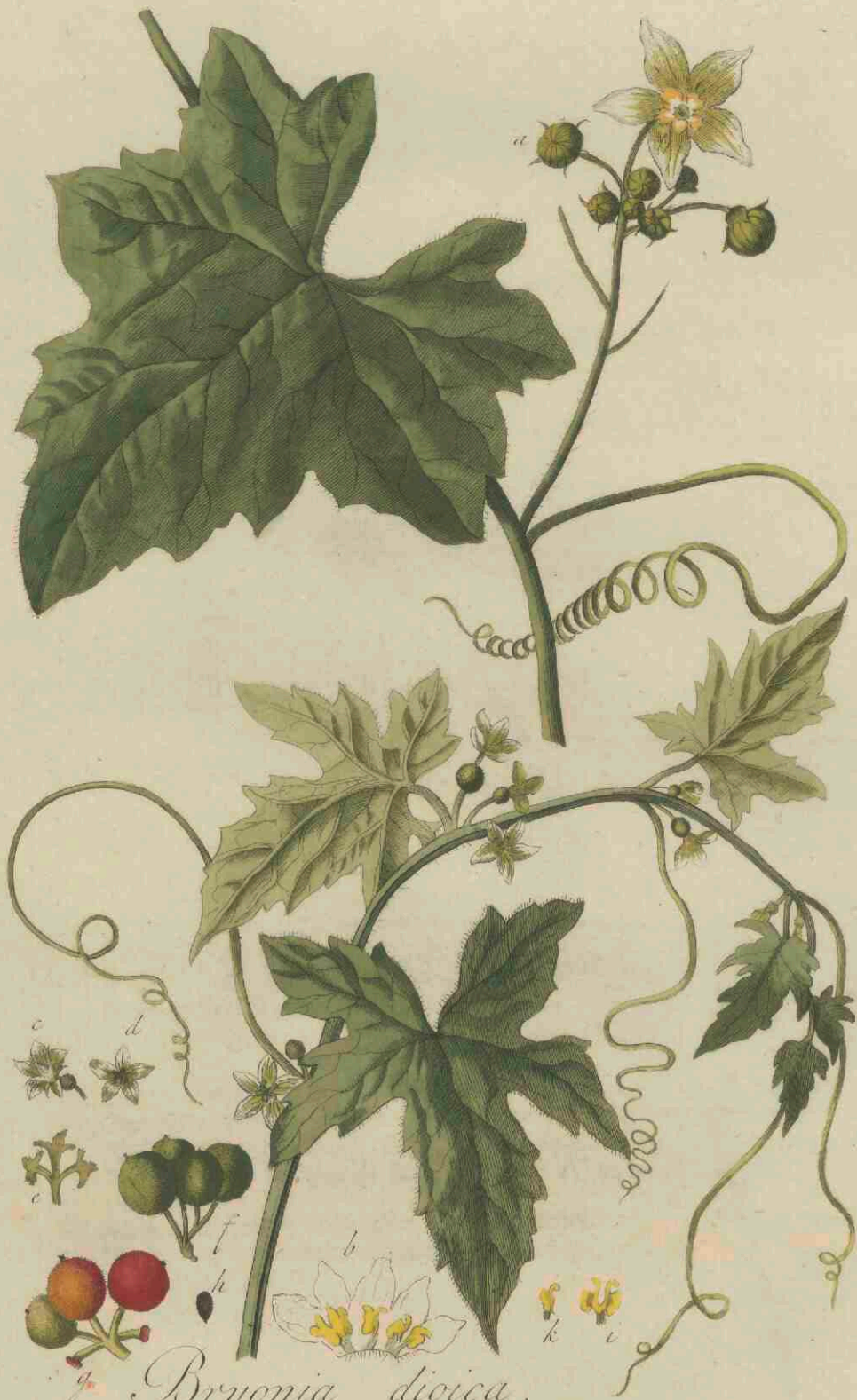

Bryonia dioica.

BRYONIA dioica.

Roodbes Bryonie.

Gewoonlyk. Bryonia.

Hoogduitsch. Rothbeerige Zaanrube.

Engelsch. Bryony.

Nederd. Bynamen. Wilde Wyngaard, Stik-wortel, Kwartel-Beziën.

Bloeit Juny en July 21.

MONOECIA, MONADELPHIA. EENHUIZIGEN, EENBROEDERLYKEN.

Natuurl. Rang volgens LINN. XXXIV. Cucurbitacea, Kalbasachtigen.

GESLACHTS KENMERKEN. Mannelyke Bloem. Calyx 5-dentatus, Kelk met 5 tanden a. Corolla 5-partita, 5-deelige Bloemkrans. Filamenta 3, drie Meeldraden b.

Vrouwelyke Bloem. Calyx 5-dentatus, Kelk met 5 tanden. Corolla 5-partita, 5-deelige Bloemkrans (op zyde by c. van voren by d.) Stylus 3-fidus, de Styl in drie gespleten, by e. vergroot. Bacca subglobosa, polysperma; de Bezie byna kogelronde, met veel Zaad. (een Vruchtakje met Beziën nog niet geheel ryp, en nog groen f. volkomen ryp en rood g. Een Zaad afzonderlyk h)

SOORTELYKE KENMERKEN. Foliis cordatis, palmatis, quinquelobis, dentatis, calloso-punctatis; met Bladen hartvormig, van gedaante als een hand, vylstobbig, getand, met eeltachtige stippen bezet. Floribus dioicis, met tweehuisige Bloemen.

Dit geslacht is met regt door WILLDENOW in de orde der Een-broederlyken gebragt.

Van de Meeldraden dez. r Plant zyn er twee, die dubbele zware Helmknoppen hebben, waarvan één afzonderlyk is afgebeeld by i. De derde Meeldraad met zyn enkelen Helmknop by k. — De Mannelyke Plant is doorgaans forscher van Bladen en klawieren dan de Vrouwelyke, doch het Blad der laatste heeft weder meer ingesneden Lobben, die ook puntiger uitloopen. De Kelk der Mannelyke Bloem valt af, zoo ras zich de Bloemkrans opent, welke mede spoedig van den Bloemsteel afsvalt. — Zy onderscheidt zich voornamelyk van de Br. alba, door hare tweehuisige Bloemen en roode Beziën. Beiden hebben een zeer grooten wortel, die snel groeit.

Uit denzelfden wortel komen te gelyk verscheide Stengen voort, lang 5 of 6 voeten, ranken-makende, slap, kruipende, gestuifden een weinig harig. De Bladen staan wederkerig, zyn gestield en ruw in 't aanraken; aan den voet van en tegen over elk Blad komt voort eene lange en schroefswyze omgekrulde Klawier — De Mannelyk Bloemen zyn ongeveer een derde groter dan de Vrouwelyke (FAVRD.)

GROEIPLAATSSEN. In heggen en op beschaduwde zandige gronden.

Doorgaans groeit zy ter zelfde plaats met de Br alba: daat zy te voren als eene verscheidenheid van deze werd aangemerkt, zyn door andere Schryvers bevorens geene afzonderlyke Groeiplaatsen voor de B. dioica opgegeven, dan alleen door v. GEUNS in zyn Spicilegium, als aan de heggen der tuinen en langs de wegen op schaduwachtige plaatsen by Harderwyk. Door my is dezelve overvloedig gevonden langs den Duinkant by den Haag en den Scheveningschen Weg, en door J FAVRD in de Boschen van Leuswendaal by Ryswyk.

KRACHT EN GENEESK. GEBRUIK. Om hare Buiköntlastende en braakverwekkende kracht is zy met nut aangewend tegen verouderde verstoppingen der ingewanden en daaruit ontstane waterzucht: uitwendig wordt zy aangeprezen tegen de zuchtige zwelling der beenen, in de heupjicht en klierachtige gebreken, (MURRAY.) In de Pharmacopœa Batava wordt deze Wortel als zeer noodzakelyk opgegeven.

HUISHOUDELYK GEBRUIK. De jonge uitspruitsels op somnige plaatsen als spyze gebruikt, schoon zy vry sterk afvoeren. (MATTUSCHKA.) De Wortel verliest door uitdrooing zyne purgerende kracht, en kan dan als meel tot brood bereid worden, en tot voeding dienen (Berlin. Samml. aangehaald door GATTENHOFF.)

BRYONIA dioica.

Bryone dioïque.

Pharm. Bryonia.

Allemand. Rothbeerige Zaunrube.

Anglois. Bryony.

François. Couleuvrée. Vigne blanche.

Elle fleurit en Juin et Juillet. 24.

MONOECIE, MONADELPHIE.

Ord. Nat. de LINNÉ XXXIV. Cucurbitacées.

CARACTÈRE GÉNÉRIQUE. *Fleurs mâles.* Calice à 5 dents, *a.* — Corolle à 5 divisions. — Filets au nombre de 3, *b.*

Fleurs femelles. Calice à 5 dents. — Corolle à 5 divisions, (vue de côté vers *c.* et en face vers *d.*) — Style 3 fidé; (aggrandi vers *e.*) — Baie presque globuleuse, polysperme. (vers *f.* on voit une branche à fruit avec des baies avant leur maturité et encore vertes, et vers *g.* parfaitement mûres et rouges, et vers *h.* on a représenté une des Semences.)

CARACTÈRE SPÉCIFIQUE. Feuilles en coeur, palmées, à 5 lobes, dentées, calleuses et pointillées. — Fleurs dioïques.

C'est avec raison que WILLDENOW a transporté ce genre dans la Monadelphie; puisque des 3 Étamines de cette plante il y en a 2 qui portent une Anthère double et grande; on en a représenté une séparément vers *i.* et vers *k.* la 3^e Étamine avec son Anthère simple. — La plante mâle est ordinairement plus fournie de feuilles et de vrilles que la plante femelle; mais, cette dernière a ses feuilles plus profondément découpées et plus pointues au sommet. Le Calice des Fleurs mâles tombe aussi-tôt que la Corolle s'ouvre, et celle-ci se détache aussi bientôt du pédicule et tombe. — Cette espèce se distingue de la Bryone blanche (*Bryonia alba*, LINN.) par ses fleurs dioïques et par ses baies rouges. Elles ont toutes deux une très grosse racine qui croît très promptement.

Add. du Trad. De la même Racine sortent en même temps plusieurs Tiges longues de 5 à 6 pieds, sarmenteuses, grêles, grimpantes, cannelées et un peu velues. Les Feuilles sont alternes, pétiolées et rudes au toucher; à la base et à l'opposite de chaque feuille naît une vrille longue et roulée en spirale. Les Fleurs mâles sont environ d'un tiers plus grandes que les femelles. (FAVROD.)

LIEU NATAL. Dans les haies et dans les lieux sablonneux et ombragés.

Elle croît ordinairement dans les mêmes endroits que la *Bryone blanche* (*Bryonia alba*, LINN.) Comme cette première a été, ci-devant, regardée comme une variété de la dernière, on ne lui a point assigné de lieu natal particulier. ET. J. VAN GEUNS, dans son *Spicilegium*, est le seul Botaniste de ce pays qui ait indiqué qu'elle croît le long des chemins dans les lieux ombragés près d'*Harderwyk*. Je l'ai trouvée en abondance le long du bord des dunes près de *La Haye* et le long du chemin de *Schevening*. Le Traducteur de cette Flore l'a aussi observée dans les bosquets de *Leeuwendaal*, près de *Ryswyk*.

VERTUS ET USAGE MÉDIC. Par suite de sa vertu purgative et vomitive ou l'emploi avec avantage contre les obstructions invétérées dans les intestins et contre l'hydropisie qui en est la suite. Appliquée à l'extérieur ou l'emploi avec succès contre l'enflure hydropique des jambes, contre la sciatique et les maladies glandulaires. (MURRAY.) La Pharmacopée Batave indique cette racine comme une des plus indispensables en Pharmacie.

USAGE ÉCONOM. Dans quelques contrées on mange les jeunes pousses en guise d'Asperges, quoiqu'elles soient assez purgatives. (MATTUSCHKA.) La racine perd sa vertu purgative par la dessiccation et peut alors servir, au lieu de farine, à faire du pain et devenir ainsi alimentaire. (*Berlin. Samml.* cité par GATTENHOFF.)

Faint, illegible text at the top of the page, possibly bleed-through from the reverse side.



Faint, illegible text at the bottom of the page, possibly bleed-through from the reverse side.



Bromus giganteus.

B R O M U S giganteus,

Voeder Dravik.

Hoogduitsch. Futter Trespe.

Engelsch. Tall Brome.

Nederd. Bynaam. Reusachtig Zwenkgras.

Bloeit July tot September 2.

TRIANDRIA DIGYNIA. DRIEMANNIGEN TWEEWYVIGEN.

Natuurl. Rang volgens LINN. IV. Gramina, Grassen.

GESLACHTS KENMERKEN. Calyx 2-valvis, Kelk bestaande uit twee Klepjes, a. Spicula oblonga, teres, disticha; het Aartje langwerpig, rond, welks Bloempjes in twee reijen staan, b. Arista infra apicem, de Naald, uitgaande beneden den spits van het buitenste Bloemblaadje of Klepje, c.

SOORTELYKE KENMERKEN. Panicula nutante, met eene knikkende Pluim. Spiculis quadrifloris, vierbloemige Aartjes. Aristis brevioribus, korte Naalden.

Eene Plant in haar geheel verkleind afgebeeld by A. Het buitenste Bloemblaadje met deszelfs Naald d. Het binnenste Bloemblaadje zonder Naald e. Meeldraden en Stamper f. Het Zaad g. De Bloemstelen komen by paren uit elken knoop van den Halm. De Aartjes zyn somtyds 3- en dikwyls meer dan 4-bloemig. De Naalden zyn lang, en dikwyls langer dan de Aartjes: zy zyn fyner dan hoofdhaar en slap, waardoor, als mede door het knikkende van de Pluim, de Plant dikwyls het voorkomen heeft van eene verslenste Plant. De Bladen zyn zeer breed en zacht. Deze is eene der hoogste Grassen, groeiende tot de hoogte van 5 voeten. Als overblyvende Plant onderscheidt zy zich van de meeste van haar geslacht, die éénjarig zyn.

GROEIPLAATSEN. Op vochtige en vooral beschaduwde gronden.

Buiten Leyden langs de hooge Morsch, vooral over het Haagfche Schouw †. In het Haagfche Bosch †. -- By het Huis ten Donk te Overmaas, en op het Boschjes Eiland by Rotterdam, en elders.

HUISHOUDELYK GEBRUIK. Reeds door LINNEUS opgegeven als gegeten te worden door Paarden, Runderen, Schapen en Geiten. Het is inzonderheid J. C. D. SCHREBER, welke in zyn voortreffelyk werk, *Beschreibung der Gräser*, deze Plant als voeder heeft aan geprezen. De proeven door een RIMROD daar mede genomen, en door SCHREBER vermeld, hebben met regt de aandacht der Huishoudkundige Landbouwers opgewekt. Het vee eet dit gras gaarne. De grootte en zachtheid der Bladeren, de late bloeityd, later dan van eenig ander gras, en het overvloedige hooi daarvan te winnen, bevelen het zelve ten sterkste aan: inzonderheid groeit het welig onder boomen, waar anders zoo moeilyk goed Gras te winnen is. Het kan ten minste tweemaal 'sjaars gemaaid worden, en de tweede snede is vooral niet minder dan de eerste; zelfs oordeelt RIMROD, dat het 3- en 4-maal zou kunnen gesneden worden in een jaar. Om deze redenen heeft men in *Duitschland* thans van dit Gras zaad gewonnen, om er weiden van aanteleggen; en is hetzelfde onder de Grassaden, die onlangs van wegens het Ministerie van Binnenlandsche Zaken aan de Commissiën van Landbouw in het Koninkryk *Holland* tot dat oogmerk zyn gezonden, mede gedistribueerd. In *Engeland*, waar men zich op het kweeken van afzonderlyke Grassaden vooral toelegt, heeft men echter dit Gras hiertoe niet waardig gekeurd; en het bevreedde ons, door W. SOLE in zyne nauwkeurige opgave van Grassen in *the letters of the Bath Society vol. IX.* te vinden opgeteekend, dat dit Gras, even als alle de soorten van Dravik, door geen beest gegeten wordt.

B R O M U S giganteus.

Brome gigantesque.

Allemand. Futter Trespe.
Anglais. Tall Brome.
François. Blé géant. Brome géant.

Il fleurit depuis Juillet jusqu'en Septembre 21.

TRIANDRIE DIGYNIE.

Ord. Nat. de LINNE IV. Gramens.

CARACTERE GENERIQUE. Calice bivalve, *a.* — Epillet oblong, cylindrique, distique, *b.* — Barbe au dessous de la pointe de la valve florale extérieure, *c.*

CARACTERE SPECIFIQUE. Pannicule penchée. Epillets quadriflores. Barbes plus courtes.

On a représenté vers A. une plante entière, mais rapetisée. La valve florale extérieure avec sa barbe se voit, vers d. La valve florale intérieure sans barbe, vers e. Les Etamines et le Pistil, vers f. La Semence, vers g. Les Pédicules sortent par paires de chaque noeud du chaume. Les Epillets sont quelquefois composés de 3 fleurs, et souvent de plus de 4. Les barbes sont longues, souvent même plus longues que les Epillets; elles sont plus ténues que des cheveux et molles, ce qui contribue, ainsi que l'attitude penchée de la Pannicule, à donner à cette plante l'apparence d'une plante fanée. Les Feuilles sont fort larges et douces au toucher. C'est une des plus hautes Graminées, puisqu'elle s'élève jusqu'à la hauteur de 5 pieds. Elle se distingue de ses congénères, qui ne sont qu'annuelles, tandis qu'elle est vivace.

LIEU NATAL. Dans les lieux humides et, sur-tout, ombragés.

Autour de *Leide*, le long du *Hooge Morsch*, sur-tout, au de-là du *Haagsche Schouw* †. Dans le *Bois de la Haye* †. Près de la *Maison du Donk* à l'*Outre Meuse* et dans les *Boschjes Eiland* près de *Rotterdam* et ailleurs.

USAGE ECONOM. LINNE avait déjà observé que les chevaux, les boeufs, les moutons et les chèvres la mangeraient volontiers. Mais, c'est, principalement, le Prof. J. C. D. SCHREBER, qui, dans son excellent ouvrage intitulé *Description des Graminées*, a recommandé cette plante comme fourrage pour le bétail. Les essais faits à cet égard par RIMROD et rapportés par SCHREBER ont éveillé, avec raison, l'attention des Cultivateurs économes. Le bétail la mange avec plaisir. La grandeur et la mollesse de ses feuilles, sa fleuraison plus tardive que celle de toutes les autres Graminées et l'abondance de foin qu'on en recueille recommandent hautement cette plante. Elle croit, sur-tout, très bien sous les arbres, où d'autres bonnes Graminées ne réussissent pas. On peut la faucher au moins deux fois par an, et la seconde récolte n'est, certainement, pas inférieure à la première. RIMROD pense même qu'on pourrait la faucher jusqu'à 3 et 4 fois par an. C'est pour ces raisons que maintenant on s'occupe en Allemagne à en recueillir la graine pour en former des prairies; et cette même graine est une de celles que le Ministre des affaires intérieures a envoyées et distribuées dans ce but, à la Commission d'Agriculture du Royaume d'*Hollande*. En *Angleterre*, où l'on s'applique, sur-tout, à la culture des graines de différentes sortes de Graminées, cette plante n'a, cependant, pas, jusqu'ici, été jugée digne d'être cultivée, et nous sommes étonnés de voir que W. SOLE, dans l'indication exacte qu'il donne des Graminées dans l'ouvrage intitulé *the letters of the Bath Society*, vol. IX. marque que le bétail ne mange pas cette plante, non plus qu'aucune des autres sortes de Bromes.

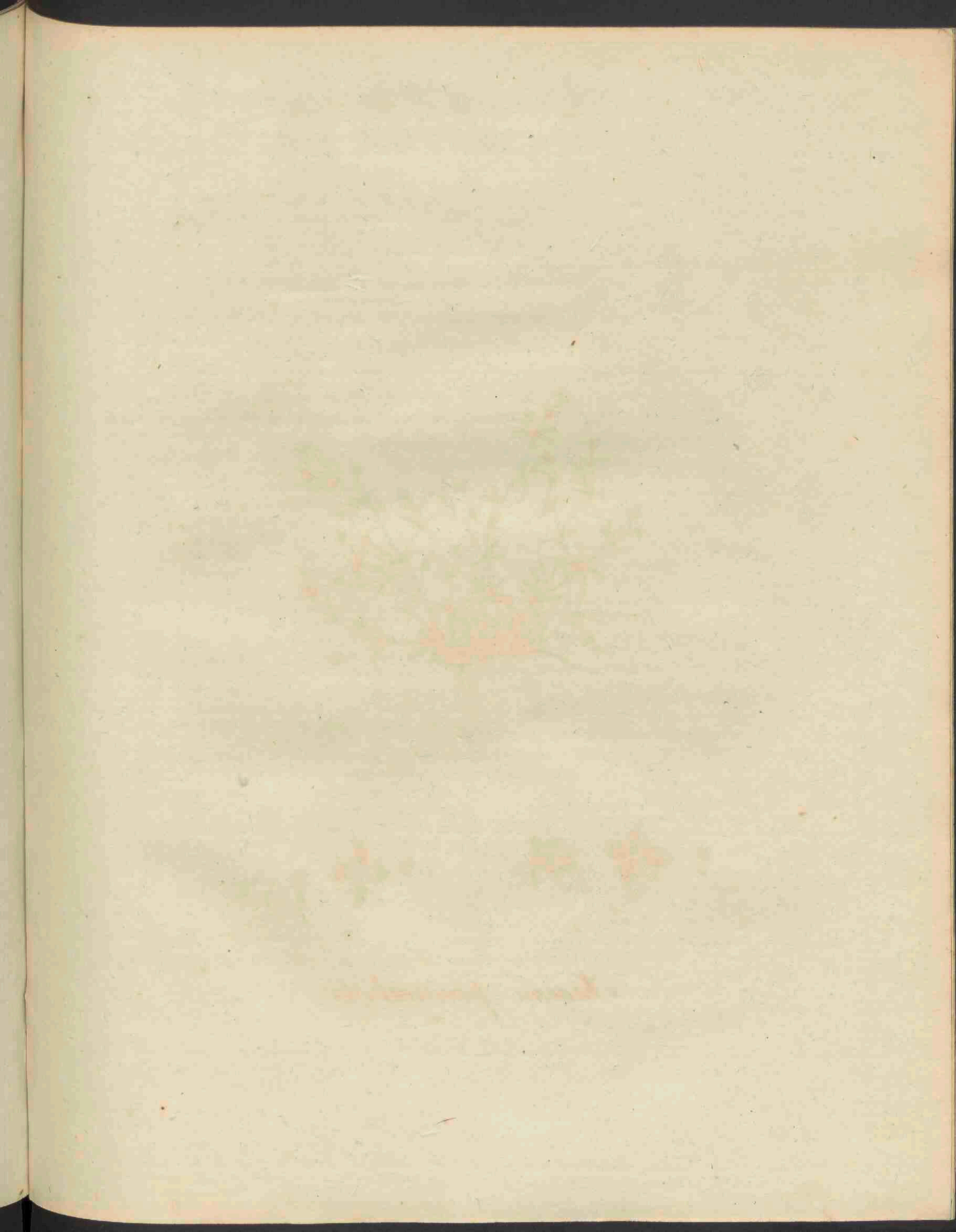



Sagina procumbens.

S A G I N A procumbens.

Liggend Vetmuur.

Hoogduitsch. Liegendes Mastkraut.

Engelsch. Chickweed Breakstone.

Nederd. Bynaam. Gras- of Mosachtig Muur.

Bloeit by opvolging byna den geheelen Zomer ☉.

TETRANDRIA TETRAGYNIA. VIERMANNIGEN VIERWYVIGEN.

Natuurl. Rang volgens LINN. XXII. Caryophyllaei, Anjelierbloemigen.

GESLACHTS KENMERKEN. Calyx 4-phyllus, Kelk van 4 Blaadjes. Petala 4, vier Bloembladen. Capfula 4-ocularis, 4-valvis, polysperma; het Zaaddoosje 4-hokkig, met 4 Klepjes, veelzadig.

SOORTELYKE KENMERKEN. Ramis procumbentibus, met nederliggende Takjes.

De Kelk van natuurlyke grootte, a. vergroot b. zynde witachtig aan den rand. Eene Bloem van natuurlyke grootte by c. op zyde gezien, vergroot d. van boven gezien, mede vergroot e. De Bloembladen zyn zeer stomp. Stylen en Stempels zyn kuifachtig, zie by f. Een Zaaddoosje g. Het Zaad h. De wortels breiden zich naar de kleinte der Plant verre uit. De Stelen zyn verspreid. De Bladen aan de Stelen staan tegen over elkander, en zyn als aan één gegroeid. De hoogte der Plant is van één tot 3 of 4 Duimen.

De Bladen zyn lynvormig, puntig, platächtig en glad. De Bloemstelen staan op zich zelve, zyn éénbloemig, langer dan de Bladen, rolrond en glad. Zy komen allen voort ter plaats waar de Takjes zich vorkachtig verdeelen, en aan derzelver einden. Bloemdragende zyn zy regt; maar Vruchtdragende hangen zy voorover, en herstellen zich vervolgens. — De Bloembladen zyn de helft kleiner dan de Kelkblaadjes (FAVROD).

Verscheidenheden. No. 1. geheel zonder Bloembladen. No. 2. die 5 Kelkblaadjes, 5 Bloembladen, 5 Meeldraden en 5 Stampers heeft, en alzoo merkwaardig is.

GROEIPLAATSEN. In graspaden, tuinbedden, bloempotten, maar inzonderheid tusschen de straatsteenen en op muren en wallen, groeiende echter het volkomenst in graspaden.

In *Tonfel* en elders buiten *Harderwyk*. In het gras by de *Meerburger Watering* buiten *Leyden*; in een graspad op *Zandhorst* onder *Wasfenaar*. In de graspaden langs den weg voorby de *Hofftede* van *FAGEL* buiten den *Haag*. In eenige *Duinvallyen* by den *Haag*. Te *Utrecht* en *Ysfelstein* op den wal, en elders in het gras. — Tusschen de straatsteenen die niet veel begaan worden, byna overal.

De Verscheidenheid, No. 1. tusschen de steenen aan eene sluis van de *Rivier den Eem*, by *Amersfoort*. *No. 2.* In *Tabakslanden* by *Amersfoort*: beide *verscheidenheden* gevonden door *J. FAVROD*.

HUISHOUDELYK GEBRUIK. Wordt volgens *LINNEUS* door Schapen gegeten. Verder geen gebruik hiervan alsnog bekend.

S A G I N A procumbens.

Sagine couchée.

Allemand. Liegendes Mastkraut.

Anglois. Chickweed Breakstone.

François. Sagine rampante.

Elle fleurit presque pendant tout l'Été ☉.

TETRANDRIE TETRAGYNIE.

Ord. Nat. de LINNÉ XXII. Caryophyllées.

CARACTÈRE GÉNÉRIQUE. Calice tétraphylle. — Corolle tétrapétale. — Capsule quadriloculaire, quadrivalve, polysperme.

CARACTÈRE SPÉCIFIQUE. Rameaux couchés.

On voit vers a. le Calice de grandeur naturelle et agrandi vers b.; il est blanchâtre vers le bord. Vers c. on voit une fleur de grandeur naturelle et vue de côté, la même agrandie vers d.; vue par dessus et agrandie, vers e. Les Pétales sont très obtus. Les Styles et les Stigmates sont en forme de houppes, comme on le voit vers f. On voit vers g. une Capsule, et vers h. une Semence. Les Racines s'étendent beaucoup à proportion de la petitesse de la plante. Les Tiges sont aussi éparpillées. Les Feuilles caulinaires sont opposées et comme connées. La plante s'élève depuis la hauteur d'un pouce jusqu'à celle de 3 ou 4.

Add. du Trad. Les Tiges sont gazonnantes et rameuses. Les Branches sont opposées. Les Feuilles sont linéaires, mucronées, planiuscules et glabres. Les Pédoncules sont solitaires, uniflores, plus longs que les feuilles, cylindriques et glabres, ils sortent tous de la bifurcation et de l'extrémité des rameaux; ceux qui portent les fleurs sont droits; mais, ceux qui portent les fruits se penchent d'abord en avant et se redressent ensuite de nouveau. Les Pétales sont de la moitié plus petits que les folioles du Calice (FAVROD).

Variétés. Le Traducteur de cette Flore a trouvé, dans ce pays, deux variétés remarquables de cette plante, dont la 1^{re} parfaitement apétale, et la 2^{de} ayant au contraire 5 folioles au Calice, 5 Pétales, 5 Etamines et 5 Pistils (FAVROD).

LIEU NATAL. Dans les sentiers gazonnés, sur les planches des jardins, dans les pots à fleurs; mais, principalement entre les pierres des pavés et sur les murailles et les remparts; mais, elle acquiert plus de perfection dans les sentiers gazonnés.

A Tongel et ailleurs autour d'Harderwyk. Parmi le gazon près du Meerburger Watering près de Leide. Le long d'un sentier gazonné à Zandhorst, près de Wasfenaar. Le long des sentiers qui bordent le chemin qui conduit à la maison de campagne de Mr. FAGEL, près de La Haye, ainsi que dans quelques vallées des Dunes autour de La Haye; à Utrecht et Ysselstein sur les remparts, et ailleurs parmi le gazon. — Et, en général, presque par-tout, entre les pierres des pavés. La variété apétale a été trouvée entre les briques d'une écluse, le long de l'Em; la 2^{de} variété a été trouvée dans les cultures de tabac, près d'Amesfort (FAVROD).

USAGE ÉCONOM. Suivant LINNÉ les moutons la broutent, d'ailleurs on n'en connaît jusqu'ici aucun usage.

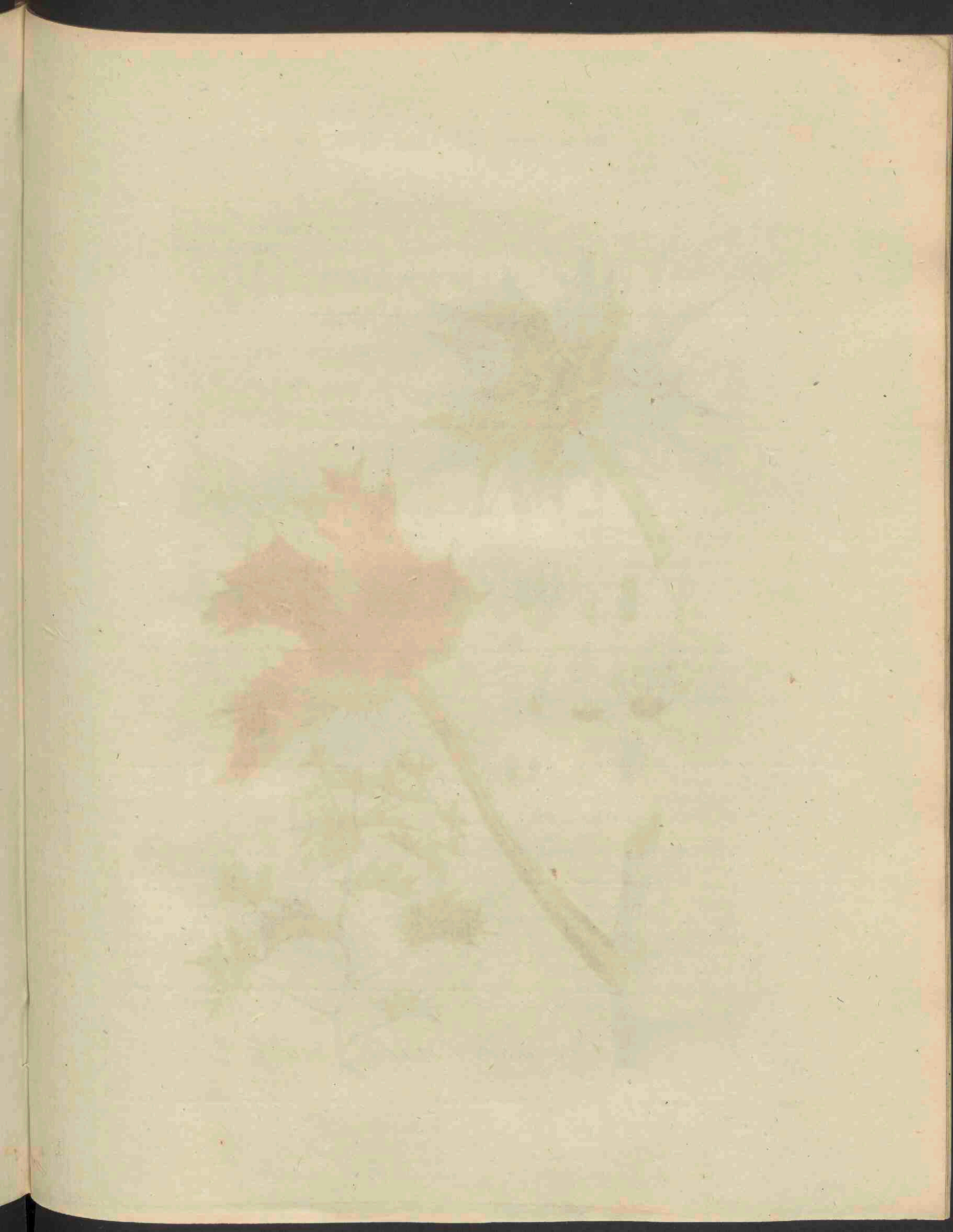

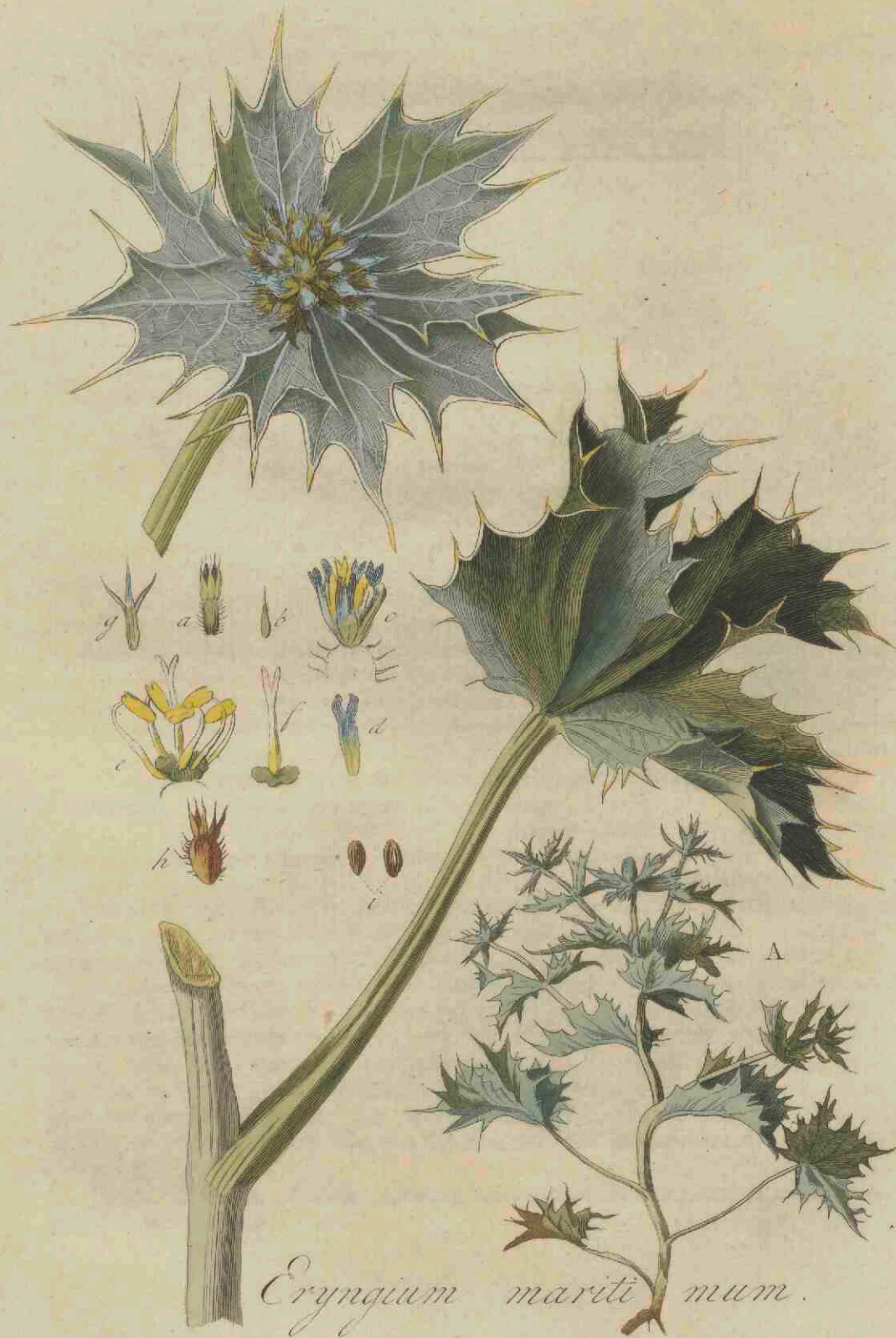

Eryngium maritimum.

ERYNGIUM *maritimum.*

Zee Kruis-Distel.

Hoogduitsch. Meerstrands Mannstreu.

Engelsch. Sea Holly, or Eryngo.

Nederd. Bynamen. Meer-Distel. Eindeloos.

Bloeit July en Augustus 24.

PENTANDRIA DIGYNIA. VYFMANNIGEN TWEEVYVIGEN.

Natuurl. Rang volgens LINN. XLV. Umbellata, Zonneschermbloemigen.

GESLACHTS KENMERKEN. Flores capitati, *Bloemen, een bloemhoofd vormende. Receptaculo paleaceo, met een Ontvangbed met stoppels bezet.*

SOORTELYKE KENMERKEN. Folliis radicalibus subrotundis, plicatis, spinosis; *met Wortel-Bladen rondachtig, geplooid, doornig. Capitulis pedunculatis, Bloemhoofden op stelen rustende. Paleis tricuspidatis, Stoppels driepuntig.*

Eene Plant in haar geheel verkleind afgebeeld, by A. Een Bloempje met deszelfs gesloten Kelk, afzonderlyk by a. één Kelkblaadje, b. De Bloempje zonder zyne Kelk, eenigzins vergroot, c. Een Bloemblad afzonderlyk d. Vruchtbeginzel, Meeldraden en Stamper vergroot, e. het is slechts ééne Stamper, die zich boven aan in twee deelt: zie denzelven afzonderlyk by f. De Stoppels bevinden zich tusfchen elk Bloempje: één afzonderlyk by g. Het rype Zaad met den overblyvenden Kelk, h., zonder Kelk, i. — De Bladen aan den Steng omvatten denzelven geheel. Het Bloemhoofd wordt van onderen omvat door smaller bladeren, meest 6 in getal, die als een kraag van het Bloemhoofd uitmaken. Alle de Bladeren zyn lederachtig. De Steng is hol van onderen en vry sterk gefleufd. De Plant heeft ten aanzien van den witten, harden, droogen Steng, en van het slyve, drooge en blaauwkleurige der Bladen, weinig gelykheid met eenige van onze andere Inlandsche Planten. Door hare Bladen en Bloemhoofd gelykt zy veel naar een Distel. Hare hoogte is van 2 tot 3 voeten.

GROEIPLAATSEN. In de zandgronden langs den Zeekant en aan Zeedyken.

In *Vriesland*, tusfchen *Harlingen* en *Roptazyl* en elders aan de Zeedyken. By *Harderwyk* aan den Zeekant tot aan *Doornspyk* †. By *Schagen* boven *Alkmaar*, by het Strand te *Zandvoort* †. In de meer binnenwaards gelegen Duinen tot aan den voorkant onder *Overveen*. Te *Katwyk* by den *Vuurbaak* †. Te *Scheveningen* by den *Vuurbaak* † en elders in de Duinen, dicht by zee.

HUISHOUDELYK GEBRUIK. De uitspruitsels kunnen als *Aspergien* gegeten worden, (*LINNEUS.*) gelyk de jonge wortels zelve, met zuiker toeberaid, tot spyze kunnen dienen (*SUCKOW*). — Men tracht ze met regt als eene fraaije Plant in tuinen overtebrengen, schoon zy aldaar nimmer zoo gelukkig groeit als aan den zeekant. Men moet ze volgens *MILLER* in den herfst overbrengen, wanneer hare Bloemen verwelkt zyn. Men verkiest hiertoe jonge wortels in plaats van oude, om dat de eerste door hunne fyne vezelen zich spoedig in den grond hechten: verder moeten zy alleen schoon gehouden worden. — De Heer *FAVROD* heeft van deze Plant in het dorp *Zandvoort* een zonderling gebruik zien gemaakt: aldaar opgehangen aan een zolderbalk van eene kamer, kwamen alle de vliegen in het vertrek daarop af, door de onaangename lucht die de Plant geeft.

ERYNGIUM maritimum.

Eryngie maritime.

Allemand. Meerstrands Mannstreu.

Anglois. Sea holly or Eryngo.

François. Panicaut maritime. Panicaut de mer.

Il fleurit en Juillet et Août 24.

PENTANDRIE DIGYNIE.

Ord. Nat. de LINNE XLV. Ombellés.

CARACTERE GENERIQUE. Fleurs en tête. — Réceptacle pailleux.

CARACTERE SPECIFIQUE. Feuilles radicales presque rondes, plissées, épineuses. Têtes pédunculées; pailles à 3 pointes.

Vers A. on voit une plante entière, mais rapetisée. Vers a. on a représenté un Fleuron avec son Calice fermé, et vers b. une des folioles calicinales. Vers c. on voit un Fleuron, un peu agrandi et sans son Calice, et vers d. un des Pétales. Le Germe, les Etamines et le Pistil sont représentés agrandis, vers e. Le Pistil n'est presque qu'un Style qui se divise en 2 vers le haut; c'est ce qu'on peut voir, vers f. Les pailles se trouvent entre chaque Fleur; on en a représenté une séparément, vers g. La Semence mitre avec le Calice persistant se voit vers h. et sans le Calice vers i. Les têtes que forment les fleurs sont entourées, en dessous, par une espèce de Colletterte ou Involucre composée ordinairement de 6 folioles étroites, qui environnent ces têtes comme ferait une fraise. Les Feuilles caulinaires sont amplexicaules, elles sont, au reste, toutes coriaces. La Tige est creuse vers le bas et assez profondément sillonnée. Cette plante, soit quant à la blancheur, dureté et sécheresse de sa Tige, soit quant à la raideur, à la sécheresse et à la couleur bleuâtre de ses Feuilles, a peu de ressemblance avec la plupart de nos autres plantes indigènes. Par ses Feuilles et ses Fleurs en tête elle a beaucoup de rapport avec les Chardons. Sa hauteur est de 2 à 3 pieds.

LIEU NATAL. Dans les lieux sablonneux le long des bords de la mer et des digues maritimes.

En Frise, entre Harlingen et Roptazyl, et ailleurs sur les digues maritimes. Près d'Harderwyk sur le bord de la mer jusqu'à Doornspyk †. Près de Schagen, dans le voisinage d'Alkmaar. Au bord de la mer à Zandvoort †; sur le côté intérieur des Dunes jusque près d'Overveen. A Katwyk et à Scheveningen †, près du fanal et ailleurs dans les Dunes du côté de la mer.

USAGE ECONOMIQUE. On peut manger les rejets, en guise d'Asperges (LINNE.) Les jeunes racines mêmes étant préparées au sucre peuvent servir d'aliment. (SUCKOW.) — On a tenté, avec raison, de transporter cette plante pour servir d'ornement à nos jardins, où elle réussit, cependant, moins bien que sur les bords de la mer. On doit, selon MILLER, la transporter en Automne, lorsque ses fleurs sont fanées. On doit choisir pour cela les jeunes racines de préférence aux vieilles, parceque les premières, au moyen du fin chevelu de leurs racines, se fixent plus promptement dans la terre; du reste, il n'y a plus rien à faire qu'à les maintenir propres. Le Traducteur de cette Flore a vu appliquer cette plante à un singulier usage; suspendue, à Zandvoort, aux poutres d'un appartement, elle attirait, à elle, par l'odeur fétide qui s'en exhale, toutes les mouches qui s'y trouvaient. (FAVROD.)





Epilobium pubescens.

EPILOBIUM pubescens.

Harige Basterd-Wederik.

Hoogduitsch. Behaartes Weidenröslein.

Engelsch. Rough Willow-herb.

Bloeit July en Augustus 24.

OCTANDRIA MONOGYNIA. ACHTMANNIGEN EENWYVIGEN.

Natuurl. Rang volgens LINN. XVII. Calycanthemæ, Vruchtbloemigen.

GESLACHTS KENMERKEN. Calyx 4-fidus, tubulosus; 4-deelige, pypvormige Kelk. Petala 4, vier Bloembladen. Capsula oblonga, infera; langwerpige Zaaddoosje, onder den Kelk. Semina papposa, Pluisige Zaden.

SOORTELYKE KENMERKEN. (volgens WILLDENOW.) Foliis oppositis, alternisque, subsessilibus, lanceolatis, denticulatis, utrinque pubescentibus; met Bladen die tegen oyer elkander en ook beurlings geplaatst zyn, byna vastzittende, lancetvormig, met tandjes voorzien, aan wederzyden harig. Caule simplici, villoso; Steng eenvoudig, vlokkig.

De 4-bladige Kelk boven het nog onrype Zaaddoosje, by a. De Bloembladen zyn uitgerand; één derzelyen by b. Meeldraden en Stamper, c. De Stamper met zyn 4-lobbigen Stempel, vergroot by d. De haauwvormige, zeer langwerpige Zaaddoos, ryp zynde, by e. boven openbarstende en het fraaje gekuifde Zaad latende zien f. Eén Zaad afzonderlyk g. vergroot h. De geheele opengebarste Zaaddoos, zich van hare zaden ontdaan hebbende, by i.

De Steng is hoog 2 of 3 voeten; enkel of een weinig getakt. De onderste Bladen zyn een weinig gesteld: zy zyn voor 't overige allen bleek groen en zeer zacht (FAVROD.) Velen, en ook LINNEUS, hebben deze soort opgegeven als eene verscheidenheid van *Ep. hirsutum*. De mindere forskheid der Plant, de mindere ruigheid, mindere getaktheid en kleinere Bloemen van de thans beschreyene Plant, doen haar reeds daarvan onderkennen; terwyl ook hare bladen niet gezaagd, niet eirond-lancetvormig zyn, en ook den Steel niet omvatten, gelyk by *E. hirsutum* plaats heeft. Men heeft het aan ROTH en WILLDENOW dank te weten, dat men thans onze soort zoo juist van gemelde soort heeft onderscheiden; terwyl zy ook nu door de opgegevene soortelyke Kenmerken gemakkelyk te onderkennen is van *E. palustre*, waarvoor onze soort mede door sommigen en ook in de Flora Danica gehouden is.

De Ridder LA MARCK is zeker de eerste, die in zyne Flore Française, A^o. 1779. uitgekomen, deze soort naauwkeurig van hare medesoorten onderscheiden heeft (FAVROD).

Verscheidenheden. No. 1. met witte Bloemen. No. 2. met drievoudige Bladen.

GROEIPLAATSEN. Aan Slootkanten, en in vochtige weiden.

Aan de Slooten om den Haag †. Onder Nootdorp by Delft †. Waarfchynlyk op zeer vele andere plaatsen, waar zy met *E. hirsutum* of *palustre* zal zyn verward, en alzoo zullen vele aangeteekende Groeiplaatsen van deze beide Planten tot onze soort moeten gebragt worden.

Verscheidenheid No. 1. op verscheide vochtige en beschaduwde plaatsen in Gelderland. No. 2. Dikwyls by de gewone soort. — Beiden aangeteekend en gevonden door J. FAVROD.

HUISHOUDELYK GEBRUIK. Haar zaadpluis zal waarfchynlyk als van de *E. hirsutum* tot zyde kunnen bereid worden, en zal verder daarvan gelyk nut zyn te trekken.

EPILOBIUM pubescens.

Epilobe pubescent.

Allemand. Behaartes Weiden-röslein.

Anglois. Trough Willow-herb.

François. Epilobe mollet.

Il fleurit en Juillet et Août 24.

OCTANDRIE MONOGYNIE.

Ord Nat. de LINNE. XVII. Calycanthèmes.

CARACTERE GENERIQUE. Calice quadrifide, tubuleux. — Corolle tétrapétale. — Capsule oblongue, infère. — Semences aigrettées.

CARACTERE SPECIFIQUE. (SUIVANT WILLDENOW.) Feuilles opposées et alternes, presque sessiles, lancéolées, denticulées et pubescentes des deux côtés. Tige simple, velue. Le Calice tétraphylle se voit au dessus de la Capsule avant sa maturité, vers a. Les Pétales sont échancrés; on en voit un vers b. Les Etamines et le Pistil sont représentés, vers c. On voit vers d le Pistil avec son Stigmate quadrilobé et agrandi. Vers e. on voit la Capsule mûre; elle est très allongée et en forme de Silique s'ouvrant élastiquement par le haut et laissant appercevoir le beau duvet soyeux des Semences, vers f. On voit une des Semences, vers g. et agrandie vers h. Enfin, on voit, vers i. une Capsule entièrement ouverte et qui a déjà laissé échapper ses Semences.

Add. du Trad. La Tige est haute de 2 à 3 pieds, simple ou peu rameuse. Les Feuilles inférieures sont un peu pétiolées; elles sont, d'ailleurs, toutes d'un vert blanchâtre et très molles. (FAVROD.)

LINNE et divers autres auteurs ont considéré cette plante comme une variété de l'Epilobe velu. (*Epil. hirsutum*, LINN.) Cependant, notre plante étant de plus petite stature, moins velue, moins rameuse et ayant des fleurs bien plus petites s'en distingue suffisamment; de plus, ses feuilles ne sont ni serrées, ni ovales-lancéolées, ni amplexicaules, comme elles le sont dans l'Epil. velu. C'est à ROTH et à WILLDENOW que nous sommes redevables que cette espèce soit aujourd'hui si bien distinguée de l'autre; au moyen des caractères spécifiques qu'ils lui ont assignés on peut aussi maintenant distinguer avec facilité cette espèce d'avec l'Epilobe des marais. (*Epil. palustre*, LINN.) avec le quel quelques Botanistes et entr'autres l'auteur de la Flore Danoise paraissent l'avoir confondu.

Note du Trad. Le Chevalier LA MARCK est, certainement, le premier, qui, dans sa Flore Française, publiée l'an 1779, ait soigneusement distingué cette espèce de toutes ses congénères. (FAVROD.)

Variétés. Le Traducteur de cette Flore a observé dans ce pays 2 variétés de cette plante, dont l'une à fleurs blanches et l'autre à feuilles ternées. (FAVROD.)

LIEU NATAL. Le long des bords des fossés et dans les prairies humides.

Au bord des fossés autour de La Haye †; dans les environs de Nootdorp près de Delft †; et vraisemblablement en plusieurs autres endroits, où il aura été confondu avec l'Epil. velu et l'Epil. des marais, ainsi plusieurs endroits indiqués comme lieu natal de ces deux dernières espèces pourront aussi convenir à celle-ci.

Add du Trad. La variété à fleurs blanches a été trouvée dans divers endroits humides et très ombragés de la Gueldre. La seconde variété se trouve assez souvent mêlée avec l'espèce principale. (FAVROD.)

USAGE ECONOM. On pourrait, sans doute, employer les aigrettes des Semences, aussi bien que celles de l'Epil. velu, pour en faire de la soie, et par conséquent, on pourroit en retirer le même avantage.





Sedum Telephium.

S E D U M Telephium.

Knollijg Huislook.

Hoogduitsch. Knolliges Sedum.

Engelsch. Orpine or live long.

Nederd. Bynamen. Smeerwortel, Spaansche Smeerwortel, Woudkruid, groot Breukkruid. Donder-boonen, Wolfs-boonen, Hemel-sleutel.

Bloeit in Augustus 24.

DECANDRIA PENTAGYNIA. TIENMANNIGEN VYFVYVIGEN.

Natuurl. Rang volgens LINN. XIII. Succulentæ, Sappigen.

GESLACHTS KENMERKEN. Calyx 5-fidus, 5-deelige Kelk *a.* vergroot *b.* Corolla 5-petala, Bloemkrans van 5 Bloembladen. Squamæ nectariferæ 5 ad basin germinis, 5 honigdragende schubjes aan den voet van het vruchtbeginsel, (te zien aan de afzonderlyke Bloem *c.* vergroot *d.*) Capsulæ 5, 5 Zaaddoosjes *e.* vergroot *f.* één afzonderlyk *g.*

SOORTELYKE KENMERKEN. Foliis planiusculis serratis; met platachtige gezaagde Bladen. Corymbo folioso, eene Tuil met bladen voorzien. Caule erecto, regtstandigen Steng.

De wortels hebben vele en zware langwerpige knobbels. De kleine blaadjes van den tuil zyn meest gaaf en niet gezaagd. In digte Boschen geeft zy zelden bloem: de bladen, vooral van de Planten die niet bloejen, zyn sapachtig. De Plant is hoog 1½ tot 2 voeten.

GROEIPLAATSEN. In Heggen, Boschen en op hooge gronden.

In Warmoefierslanden om *Utrecht* †. In den ouden *Haarlemmer Hout*, in het eiken *Hakboschje* †. In het *Bosch van Saxenburg* onder *Bloemendaal* †. In het *Haagsche Bosch*, vooral aan de *Noordzyde* †. — Op beschaduwde plaatsen by de *Mickelhorst*, by *Onnen* en elders in 't *Gorecht* in het Departement *Groningen*. Omtrent *Bergum*, *Oostermeer*, *Heerenveen* en elders in de woudstreken van *Vriesland*, aan *Dykjes* en in de ruigte langs de wegen. Op de wallen te *Zutphen*, aan de *Dykjes* by *Uilenpas*, in 't *Klarenbeeksche Bosch* by *Arnhem*, by *Nimwegen* en elders in *Gelderland*. In het *Bosch* achter het *Huis* te *Zeyst*, en aan *Dykjes* by *Velsen*.

HUISHOUDELYK GEBRUIK. Zy wordt door al het vee gegeten, behalven door *Paarden* (*LINN.*); volgens *MATTUSCHKA* ook niet door *Schapen*. De *Byen* azen zeer gaarne op de *Bloemen*, en trekken er veel *honig* uit (*Sw. Abh. MATTUSCHKA*). Tot *verwilt* heeft men de *Plant* van geen byzonderen dienst bevonden (*DAMBOURNEY*). In *Tuinen* verplant wordende, zouden de *roode* *paarsche* *Bloemen* ligt tot *eene witte* *kleur* overgaan. (*SUCKOW.*)

S E D U M Telephium.

Orpin reprise.

Allemand Knolliges Sedum.

Anglois. Orpine or live long.

François. Joubarbe des vignes. Reprise.

Il fleurit en Août 24.

DECANDRIE PENTAGYNIE.

Ord. Nat. de LINNE XIII. *Succulentes.*

CARACTERE GENERIQUE. Calice quinquéfide *a.* agrandi vers *b.* — Corolle pentapétale. — Cinq Ecailles nectarifères à la base du Germe. (On peut les voir à la Fleur séparée représentée en *c.* et agrandie en *d.*) — Cinq Capsules (*e.* agrandies vers *f.* dont l'une est séparée des autres, vers *g.*)

CARACTERE SPECIFIQUE. Feuilles planiuscules, ferretées. Corymbe feuillé. Tige droite.

Les Racines sont chargées de tubercules nombreux, gros et allongés. Les petites Feuilles du Corymbe sont ordinairement entières et sans dentelures. Elle fleurit rarement dans les bois touffus. Les Feuilles, et, sur-tout, celles des plantes qui ne fleurissent pas, sont succulentes. La plante s'élève de 1 pied et demi à 2 pieds.

Variétés. Cette plante varie assez souvent dans la couleur de ses fleurs qui sont tantôt blanches, tantôt rouges. (FAVRON.)

LIEU NATAL. Dans les haies, les bois, et les terrains élevés.

Dans les jardins des cultivateurs de légumes autour d'*Utrecht* †. Dans le vieux Bois d'*Harlem* parmi le taillis de chênes †. Dans le bois de *Saxenburg*, près de *Bloemendaal* †. Au Bois de *La Haye*, sur-tout, du côté du Nord †. Dans les lieux ombragés près de *Michelhorst*, près de *Onnen* et ailleurs dans le *Gorecht*, Département de *Groningue*. Autour de *Bergum*, *Oostmeer*, *Heerenveen* et ailleurs dans les bois de la *Frise*, sur les digues et le long des chemins dans les lieux raboteux. — Sur les remparts de *Zurphen*; le long des digues, près d'*Uilenpas*; dans le bois de *Klarenbeek*, près d'*Arnhem*. Autour de *Nimègue* et ailleurs en *Gueldre*. Dans le bois de *Zeyst*, derrière la maison seigneuriale. Le long des digues, près de *Velsen*.

USAGE ECONOM. Tous les bestiaux mangent cette plante, excepté les chevaux (LINNE). *MATTUSCHKA* assure que les moutons ne la mangent pas non plus. Les abeilles viennent volontiers faire leur picorée sur ses fleurs et en recueillent beaucoup de miel. (*Sw. Abh. MATTUSCHKA.*) *DAMBOURNEY* n'a pas trouvé qu'elle fut utile pour la teinture. Si on, la transplante dans les jardins, ses fleurs passent assez vite du rouge-violet au blanc. (SUCKOW.)

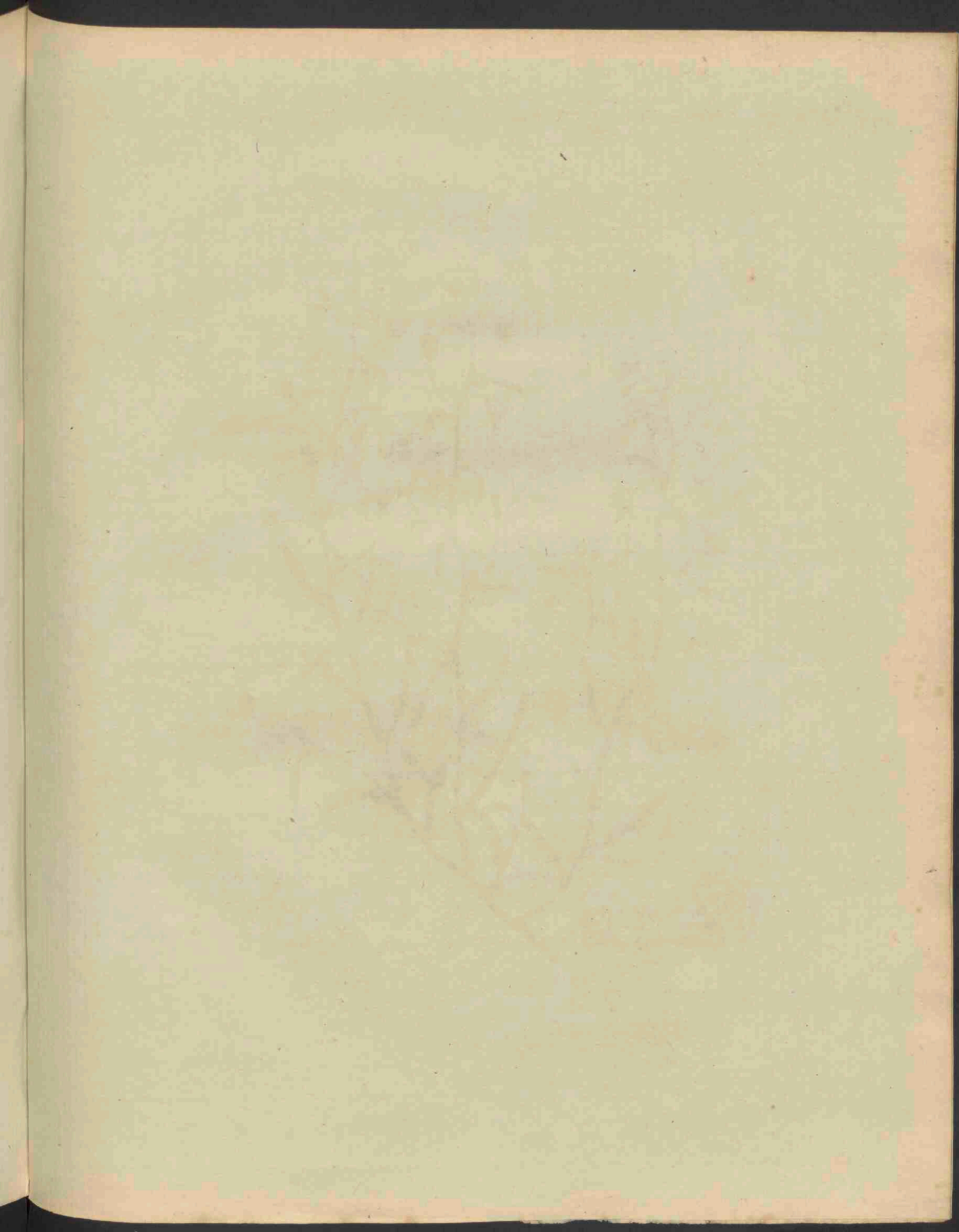



Antirrhinum minus.

ANTIRRHINUM minus.

Kleine Leeuwenbek.

Hoogd. Kleines Löwenmaul.

Engelsch. Least Toadflax.

Nederd. Bynaam. Klein Veld-Orant.

Bloeit Juny en July. ☉.

DIDYNAMIA ANGIOSPERMIA. TWEEMAGTIGEN MET VERDEKTE ZADEN.

Natuurh. Rang volgens LINN. XL. Personatae, Grynshloemigen.

GESLACHTS KENMERKEN. Calyx 5-phyllus, Kelk van 5 blaadjes. Corollæ basis deorsum prominens, nectarifera, Faux palato bipartito, convexo clausa; het voetsluk van den Bloemkrans nederwaarts puntig uitstekende, honigdragende, de Keel met een boltrond, in twee gedeeld verhemelte gesloten. Capsula 2-locularis, apice in lacinulas reflexas dehiscens; tweehokkige Zaaddoos, boven aan losgaande, of splytende in omgebogen slipjes.

SOORTELYKE KENMERKEN. Foliis plerisque alternis, lanceolatis, obtusis; de meeste Bladen overhoesch, lancetvormig, stomp. Caule ramosissimo, diffuso; met een zeer getakten, verspreiden Steel.

Kelk a. hebbende een bovenlip, waarvan de drie Blaadjes zeer dicht aan elkander en evenwydig zyn: van de onderlip zyn de Blaadjes kleiner en iets omgebogen. Eene Bloem afzonderlyk en op zyde, by b.; van onderen, om den Keel en het bolronde verhemelte te zien, by c. De Bloem vergroot en gapende d. De bovenlip of het bovenste gedeelte van den Bloemkrans met de Meeldraden en Stamper e. Het Zaaddoosje met den verder gegroeiden Kelk, eer dezelve zich heeft geopend, met het daaraan gebleven Styletje, by f. De rijpe en opengespletten Zaaddoos, g. De beide Hokjes, elk afzonderlyk, h. Het Zaad, i. — De Steel en Bladen zyn lymig en klevende. De onderste Bladen staan tegen over elkanderen. De Plant hoog 6 tot 10 duimen. De geheele Plant is bedekt met korte haren en is een weinig lymig, vooral wanneer zy groeit op hooge en drooge plaatsen; in lage en vochtige streken is zy meest glad of alleen harig. De Bloemen zyn allen gesteeld, staande in de oksels en op zich zelven. De Nectardragende spoor heeft gewoonlyk maar de halve lengte van den Bloemkrans (FAVROD.)

GROEIPLAATSEN. Op bouwlanden en in hoven.

By Zwol, Harderwyk, Nimwegen, in de Moeshoven om Utrecht, te Velsen, in tuinen om Haarlem; by een afgebroken steenen muur voor het Huis van Hondsholredyk boven den Haag, en elders.

HUISHOUDELYK GEBRUIK is hiervan nog niet bekend.

ANTIRRHINUM minus.

Muslier mineur.

Allemand. Kleines Löwenmaul.

Anglais. The least Toadflax.

Français. Petit Muslier.

Il fleurit en Juin et Juillet. ☉.

DIDYNAMIE ANGIOSPERME.

Ord. Nat. de LINNE XL. Personées.

CARACTERE GENERIQUE. Calice 5-phylle. Base de la Corolle avancée et descendante, nectarifère; gorge formée par un palais divisé en deux et convexe. — Capsule biloculaire, s'ouvrant par le sommet en segments réfléchis.

CARACTERE SPECIFIQUE. Feuilles la plupart alternes, lancéolées, obtuses. Tige très rameuse, diffuse.

Vers a. on voit le Calice qui a une lèvre supérieure dont les 3 folioles sont très rapprochées les unes des autres et parallèles entr'elles; les 2 folioles de la lèvre inférieure sont plus petites et un peu recourbées en dehors. On voit vers b. une Fleur séparée et vue de côté, et vers c. on la voit par dessous pour en faire voir la gorge et le palais convexe. Vers d. on a représenté la Fleur aggrandie et bâillante, et vers e. la lèvre supérieure de la Corolle, avec les Etamines et le Pistil. La Capsule est représentée avec le Calice plus développé, avant qu'elle se soit ouverte et avec le Style persistant, vers f. et cette même Capsule mûre et ouverte vers g. Les 2 loges sont représentées toutes deux séparément vers h. La Semence se voit vers i. Les Feuilles inférieures sont opposées. Cette plante s'élève à la hauteur de 6 à 10 pouces.

Add. du Trad. Toute la plante est couverte de poils courts et un peu visqueux, sur-tout, lorsqu'elle croit dans des endroits secs et élevés; dans les lieux bas et humides, elle est presque glabre, ou seulement pubescente. Les Fleurs sont toutes pédonculées, axillaires et solitaires. Leur éperon nectarifère n'a ordinairement que la moitié de la longueur de la Corolle. (FAVROD.)

LIEU NATAL. Dans les champs et les jardins.

Près de Zvol, Harderwyk, Nimègue, dans les jardins potagers autour d'Utrecht; à Velsen; dans les jardins autour d'Harlem; près d'un mur rompu devant la Maison de Hondsholredyk; près de la Heye et ailleurs.

USAGE ECONOM. On n'en connaît encore aucun usage, ni médical, ni économique.

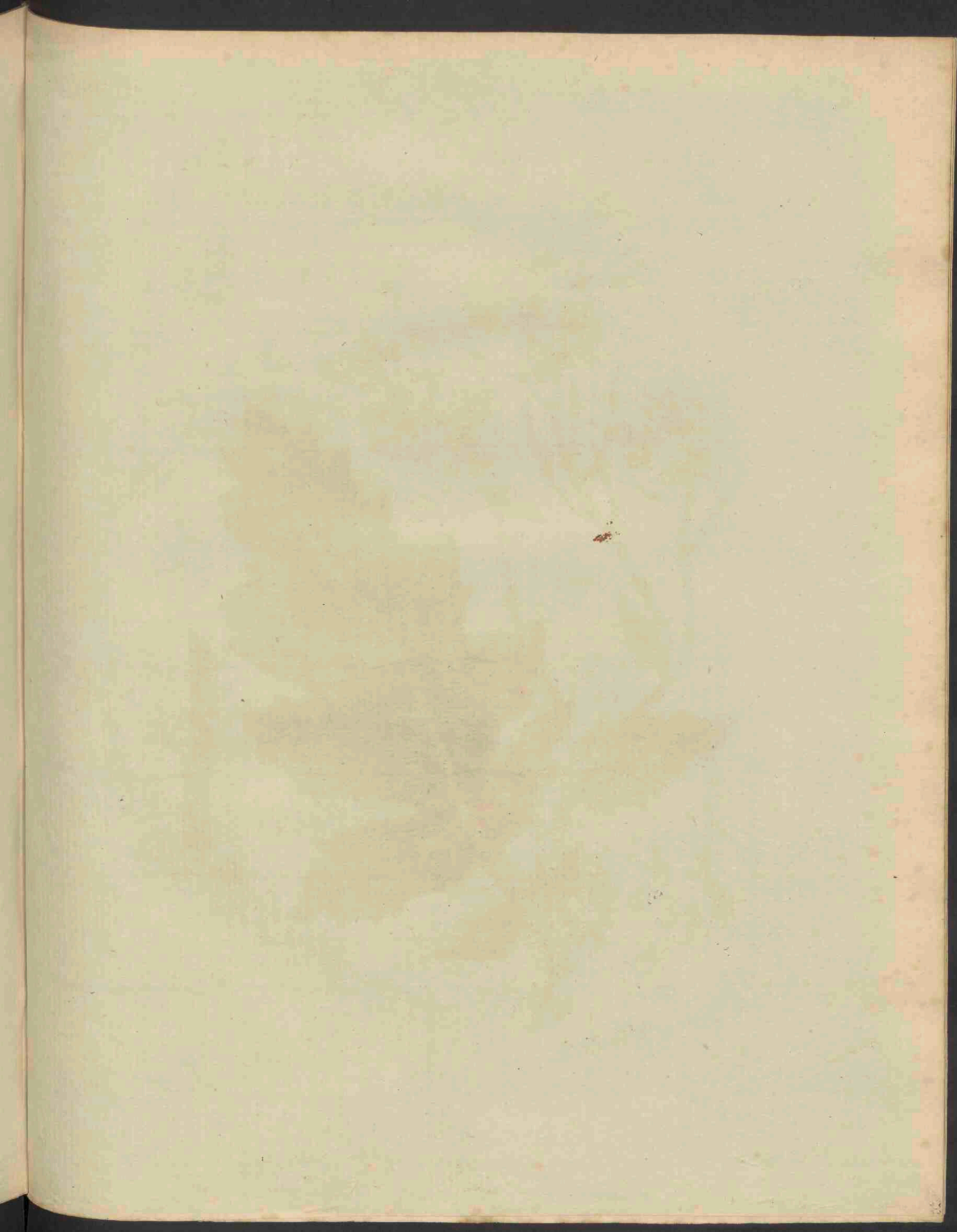



Sinapis arvensis.

SINAPIS arvensis.

Herik Mostaard.

Hoogd. Acker Senf.

Engelsch. Wild Mustard or Charlok.

Nederd. Bynamen. enkel Herik of Herk: in Groningen en Vriesland genaamd Krodde.

Bloeit Mei en Juny ☉.

TETRADYNAMIA SILIQUOSA. VIERMAGTIGEN MET HAAUWEN.

Natuurl. Rang volgens LINN. XXXIX. Siliquosæ, Haauwdragenden.

GESLACHTS KENMERKEN. Calyx patens, wyde Kelk *a.* Corollæ ungues recti, de nagels van den Bloemkrans regt, *b.* Glandula inter stamina breviora et pistillum, interque longiora et calycem; een kliertje tuschen de kortere Meeldraden en den Stamper, en tuschen de langere Meeldraden en den Kelk, by *c.* (veel vergroot en met aanwyzing van Meeldraden en Stamper door gestippelde lynen, by *d.*)

SOORTELYKE KENMERKEN. Siliquis multangulis, toroso-turgidis, rostro ancipiti longioribus; met veel hoekige, dikgezwollene Haauwen, korter dan den tweesnydigen Snavel.

De Kelk is zeer wyd. De gladde Haauw met zyn bek of snavel, volkomen ryp by e; van onderen opengaande f. Het Zaad met het kleine Steeltje, waar mede het zich vasthecht aan het middenschotje g. vergroot h. De Steng is scherp harig en sterk getakt. De Bladen zyn mede ruw in het aanraken, eirond-achtig, beneden met inhammen. De Plant hoog van één tot 3 en 4 voeten.

De Steng is hoekig. De Bladen loopen een weinig nederwaarts. Deze soort onderscheidt zich vooral door hare Haauw, van de zwarte en witte Mostaard (Sinapis nigra et alba) en wel van de zwarte, door hare geheel vrye haauwen, welke maar weinig tegen de Haauw-rist aankomen; en van de witte, door hare gladde Haauwen, ten minste by hare volkomene rypheid (FAVROD).

GROEIPLAATSEN. In Bouwlanden en langs de wegen.

Zeer algemeen door het gansche Koningrijk.

HUISHOUDELYK GEBRUIK. In Zweden in het land van Schonen, worden de versche Bladeren als groene Kool gekookt en gebruikt (LINN.) De Plant wordt door Runderen en Schapen gaarne gegeten en is voor hun een goed voeder, (MATTUSCHKA, SUCKOW) doch wordt door BRUGMANS als schadelijk op weilanden opgegeven. De Byen azen gretig op de Bloemen (Swed. Abh.) — Het Zaad kan in plaats van gewone zwarte Mostaard gebruikt worden (MATTUSCHKA). — Verder bevat het Zaad veel oly, waarom ook onze landlieden, wanneer hunne landen met dit onkruid, zoo als het anders moet gerekend worden, sterk bezet zyn, zich hier voor zoo veel mogelyk schadeloos trachten te stellen, door dit Zaad uit hunne granen optezamelen, en ter markt te brengen, waarvoor zy nog een tamelyken prys kunnen maken. Somwylen brengt één morgen Rhynl. een last van dit Zaad op — Met dat al is dit een nadeelig onkruid der Bouwlanden en moeilyk uitte-roeyen, om dat deze Plant, lang voor de granen ryp zyn, in het Zaad schiet en dit laat vallen, en het olyachtige Zaad zeer lang in den grond goed blyft. De Maatschappy tot bevordering van den landbouw heeft uit twee bekroonde antwoorden, waarvan één door H. PONSE was ingezonden, in hare Verhand: D. XIV. St. 1. een berigt opgemaakt over de middelen ter uitroeying dezer Plant: bestaande 1. in het land te braken; de herfst ploeging diep en by nat weder te doen, en het volgend jaar telkens dit uitspruitende zaad tot 4 of 5 malen onder te ploegen. 2. Zonder braken het land met Aardappelen of Paardeboonen mits op reyen te betelen; even als by het braken in den herfst te ploegen, en in het voorjaar dit te herhalen, wanneer het land droog is, en alsdan door meermalen te eggen, dit onkruid 't geen spoediger dan de gezegde vruchten opkomt, te doen sterven; terwyl men tuschen de reyen ook eenige keeren den grond moet omhakken.

SINAPIS arvensis.

Moutarde des champs.

Allemand. Acker Senf.

Anglois. Wild Mustard or Charlock.

François. Moutarde ou Senevé sauvage.

Il fleurit en Mai et Juin ☉.

TETRADYNAMIE SILIQUEUSE.

Ord. Nat. de LINNE XXXIX. Siliqueuses.

CARACTERE GENERIQUE. Calice ouvert. *a.* Ongles de la Corolle droits, *b.* Une Glandule entre les 2 Etamines courtes et le Pistil, et entre les 4 grandes Etamines et le Calice, *c.* (On voit vers *d.* le tout fort agrandi avec indication des Etamines et du Pistil par des traits ponctués.)

CARACTERE SPECIFIQUE. Siliques à plusieurs angles, toruleuses et gonflées, terminées par un bec à deux tranchans plus court qu'elles.

Le Calice est très large. On voit vers *e.* la Silique glabre avec son bec, parfaitement mûre, s'ouvrant par le bas, vers *f.* La Semence, avec le filet par lequel elle est fixée à la cloison, est représentée vers *g.* et agrandie vers *h.* La Tige est couverte de poils rudes; elle est très rameuse. Les Feuilles sont rudes au toucher, ovales, avec des découpures à leur base. La plante s'élève d'un jusqu'à 3 et même 4 pieds.

Add. du Trad. La Tige est anguleuse. Les Feuilles sont un peu décurrentes et ont à leur base une couple de pinnules ovales-lancéolées. Cette espèce se distingue, sur-tout, par ses siliques de deux autres espèces de Moutardes qui sont aussi indigènes à ce pays, savoir la Moutarde noire (*Sinapis nigra*, LINN.) et la Mout. blanche (*Sinapis alba*, LINN.) l'espèce décrite ici diffère de la première de ces deux espèces en ce que ses siliques sont tout à fait libres et peu rapprochées contre l'axe de la grappe; elle se distingue de la 2^{de} espèce, en ce que ses Siliques sont glabres, au moins dans leur parfait développement (FAVROD.)

LIEU NATAL. Dans les terres cultivées et le long des chemins.

Elle est très commune dans tout le royaume.

USAGE ECONOM. LINNE rapporte que, dans la *Scanie*, en *Suède*, on cuit et fait usage des jeunes feuilles, en guise de Choux. Les boeufs et les moutons la broutent volontiers et elle leur fournit une bonne nourriture; (MATTUSCHKA, SUCKOW.) cependant, BRUGMANS la regarde comme nuisible aux prairies. Les abeilles viennent avec plaisir picorer sur ses fleurs (*Swed. Abh.*) On peut se servir de la graine au lieu de celle de la Moutarde noire. (*Sinapis nigra*, LINN.) (MATTUSCHKA). — Outre cela, cette semence contient beaucoup d'huile; c'est pourquoi, les agriculteurs de nos campagnes, lorsque leurs terres sont couvertes de cette plante aussi inutile que l'autre, se dédommagent, autant que possible, de cet inconvénient, en rassemblant ses graines et en les apportant aux marchés, où ils en obtiennent un prix assez raisonnable. Un arpent, mesure de *Rhynland*, en fournit quelquefois jusqu'à un laste de ce pays. Toutefois, cette plante est vraiment nuisible dans les terres cultivées et très difficile à y détruire, parceque ses graines mûrissent et se répandent long tems avant les blés, et que ses graines huileuses se conservent en bon état pendant long tems en terre. La Société, pour les progrès de l'agriculture, a donné, dans ses Mémoires, Tom. XIV. Part. I. d'après la lecture de deux réponses couronnées, dont l'une a avait été envoyée par H. PONSÉ, cette Société, dis-je, a donné un avis sur les moyens de détruire cette plante. Le 1^{er}. de ces moyens consiste à jachérer le terrain, à le labourer profondément en automne et par un tems humide, et à le labourer encore au printemps suivant jusqu'à 3 et 4 fois, pour détruire ainsi toutes les jeunes plantes. Le 2^d. moyen consiste à planter dans ce terrain, sans le jachérer, des pommes de terre ou des petites fèves, pourvu qu'on les plante par raies; en le labourant en automne, comme dans le moyen précédent, et en répétant ce labour, au printemps suivant, lorsque le terrain est sec et en hersant souvent pour détruire par-là cette plante nuisible qui pousse plutôt que les productions sus-dites; on doit aussi de tems en tems houer le terrain qui se trouve entre les raies.

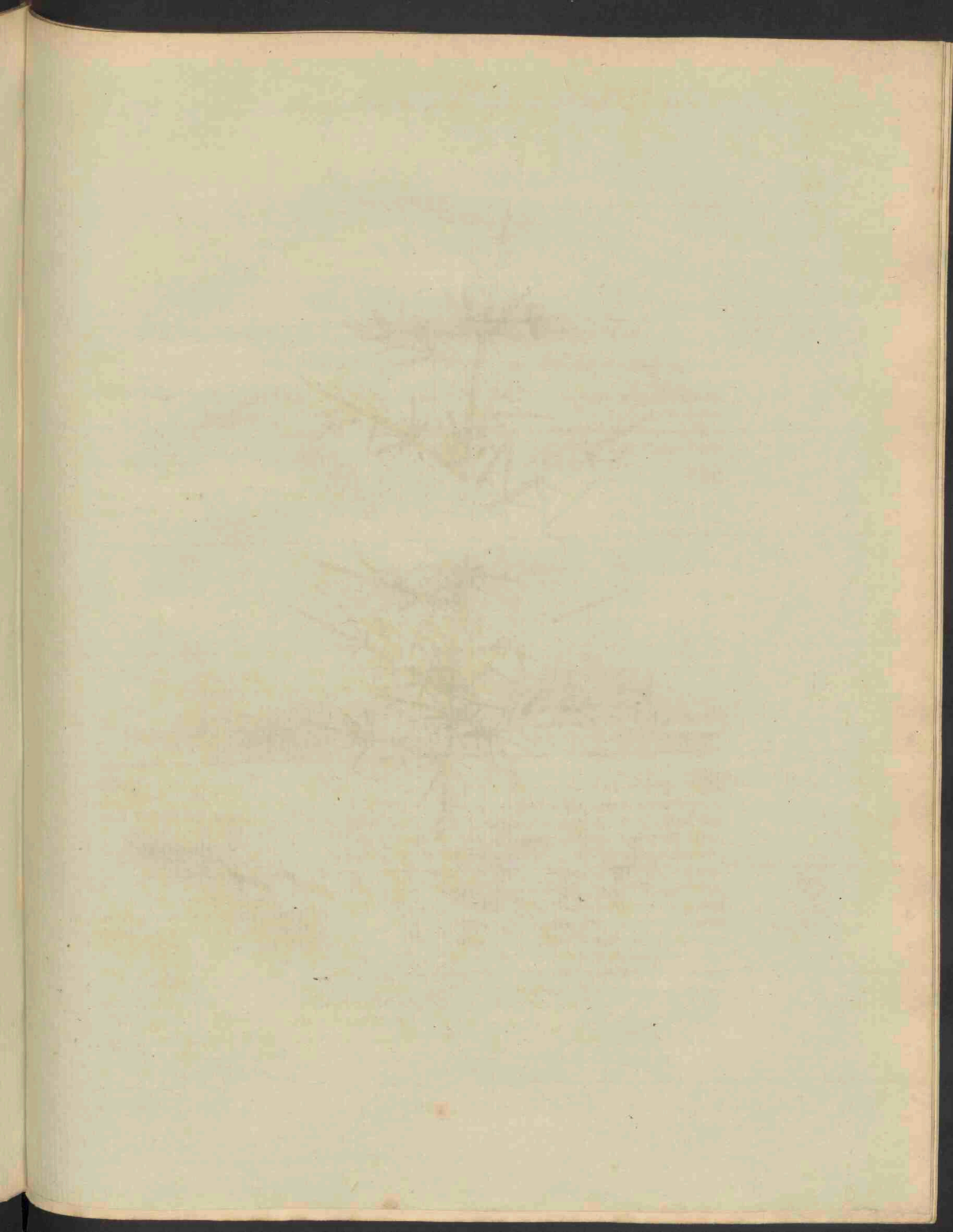



Ulex europaeus.

U L E X europæus.

Europifche Hei-Brem.

Hoogduitsch. Europäifcher Heckfame.
Engelfch. Furze, Whins or Gorfe.

Bloeit April en Mei h.

DIADELPHIA DECANDRIA. TWEEBROEDERLYKEN TIENMANNIGEN.

Natuurl. Rang volgens LINN. XXXII. Papilionacea, Vlinderbloemigen.

GESLACHTS KENMERKEN. Calyx 2-phyllus. Kelk van 2 Blaadjes a. Legumen vix calyce longius, de Peul naauwlyks langer dan de Kelk b.

SOORTELYKE KENMERKEN. Foliis villosis, acutis; met ruige, puntige Bladen. Spinis fparfis, verfpreade Doornen.

Het Vlagje c. De Vleugels d. De Kiel e. Meeldraden en Stamper f. Vruchtblingfel en Stamper g. Eene geheel rype, harige Peul h. geopend i. Een Zaad afzonderlyk k. — De Bast van dezen Heester is ruw, gefleufd, hoekig. De jonge éénjarige Planten zyn zeer harig, en levendig groen, de Steng is dan mede reeds gefleufd. De Bladen zyn wederkerig geplaatst beneden de Doornen, en daaraan zeer gelyk. De Doornen zyn een duim lang, eindigende in eene witte punt, fcherp als een els. De Kelk heeft van onderen twee zeer kleine dorachtige Blaadjes, die als Schutblaadjes zyn aantemerken. De Heester hoog tot 4 voeten.

De Takken zyn byna regt, verfpread, zeer getakt en zeer doornig. De Doornen, die lang en sterk zyn, hebben op zyde kleinder en zwakker Doornen. De Bladen zyn eerst zacht en zeer klein, maar worden vervolgens Doornen, gelyk aan de anderen. De Bloemen staan op zich zelve, of zyn twee of drie te zamen verenigd aan de uiteinden der takken: zy worden gedragen door rolronde, gehaarde, gekromde Bloemfteelen, even lang als de Kelk. De Peul is kort, harig, gezwollen, hebbende aan het einde een langen, omgebogen styl; is byna geheel onder den Kelk verdekt, en bevat slechts een klein getal Zaden, welke rondachtig en geknot zyn. (FAVROD)

GROEIPLAATSSEN. Op fchrale zandgronden.

Op Zuideras, den Wildenborch en verder in het kwartier van Zutphen †. Op de heide by Mentenberg en Valkenhuizen, by Raalten en Boxbergen in Overyffel; buiten Arnhem, by Nimwegen; in den Aardenhout by Haarlem; aan den Haarlemmer Straatweg in de zogenoemde laan van Perfyn by den Haag, en in het duin achter Zorgvliet.

HUISHOUDELYK GEBRUIK. De jonge botten, die nog geene doornen hebben, zyn zeer aangenaam voor het vee. In Frankryk worden de jonge Takken met hamers geplet, en zyn dan een zeer goed voeder voor Paarden en Runderen: (DU HAMEL.) EDDISON in Engeland doet dit onder een fleen op een molen: wanneer men dit aan de Paarden voert, raken zy noch hooi noch haver aan. Dit is een gezond voeder, waarby men alle haveren $\frac{2}{3}$ hooi befpaart (YOUNG). In Frankryk laat men de Takken met andere Planten en stoffen op een hoop rotten, en verkrygt hierdoor zeer goeden mest (DU HAMEL.). In Engeland en Frankryk dienen de zware takken tot hardbrand, waartoe zy op fchralen grond verdient aangekweekt te worden (MILLER). Tot het aanleggen van Heggen is zy minder gefchikt, om dat zy van onderen fpoedig kaal worden, en opene vakken geven; terwyl men ook in Duitschland en in ons Land klaagt, dat zy fomtyds een harden winter niet kunnen doorftaan. — Volgens DAMBOURNEY leveren de Takken minder verwt of op, dan de Bloemen, die eene zeer fraaje citroen-gele kleur geven, en tot dat oogmerk verdienen opgezameld te worden.

U L E X europæus.

Ajone d'Europe.

Allemand. Europäischer Heckfame.

Anglois. Furze, Whins or Gorse.

François. Landier, Brusque d'Europe.

Il fleurit en Avril et Mai 5.

DIADELPHIE DECANDRIE.

Ord. Nat. de LINNE XXXII. Papillonacées.

CARACTERE GENERIQUE. Calice diphyllé, *a*. Légume à peine plus long que le Calice, *b*.

CARACTERE SPECIFIQUE. Feuilles velues, aiguës. Epines éparfes.

On voit le Pavillon vers *c.*, les Ailes vers *d.*, la Quille ou Carène vers *e.*, les Etamines et le Pistil vers *g.*, un Légume entièrement mûr et velu vers *h.*, le même ouvert vers *i.* et une des Semences vers *k.* L'écorce de cet arbuste est rude, fendillée et anguleux, *e.* Les jeunes plantes âgés d'un an sont très velues et d'un vert gai. La Tige est aussi fendillée. Les Feuilles sont alternativement placées sous les épines, aux quelles elles sont assez semblables. Les Epines sont longues d'un pouce et terminées par une pointe blanche et aiguë comme un poinçon. Le Calice est soutenu par 2 très petites folioles épineuses, qui peuvent être considérées comme des Bractées. L'arbuste est haut de 4 pieds.

Add: du Trad: Ses Tiges sont presque droites, diffuses, très rameuses et très épineuses. Les Epines qui sont longues et fortes sont accompagnées d'épines latérales plus petites et plus foibles. Les Feuilles sont d'abord molles et fort petites, mais, par la suite, elles deviennent des épines semblables aux autres. Les Fleurs sont solitaires, ou rassemblées 2 ou 3 ensemble aux extrémités des rameaux; elles sont portées par des pédoncules cylindriques, velus, recourbés, de la longueur du Calice. Les Bractées sont opposées, ovales, obtuses, concaves, de la même couleur que le Calice, mais beaucoup plus petites que lui. Le Légume est court, velu renflé, terminé par un Style long et réfracté; il est entièrement recouvert par le Calice et ne contient qu'un petit nombre de semences ob rondes et tronquées. (FAVROD.)

LIEU NATAL. Dans les terrains arides et sablonneux.

A Zuideras, à Wildenborch et ailleurs dans le Quartier de Zutphen †. Sur la bruyère près de Mentenberg et Valkenhuizen; près de Realten et Boxbergen, dans l'Overysel. Autour d'Arnhem et de Nimègue. Dans le Aardenhout près d'Harlem. Au chemin pavé d'Harlem; le long de l'allée dite de Persyn, près de la Haye et dans les dunes derrière Zorgvliet.

USAGE ECONOM. Les jeunes pousfes qui n'ont point encore d'épines sont tres agréables au bétail. En France, on écrase, à coups de marteau, les jeunes branches qui fournissent alors une très bonne nourriture aux chevaux et aux boeufs. (DU HAMEL.) EDDISON en Angleterre, les fait broyer entre les meules d'un moulin; lorsque l'on en nourrit les chevaux, ils refusent alors et le foin et l'avoine. Cette nourriture est très saine et l'on épargne par-là l'avoine en entier et les $\frac{2}{3}$ de foin. (YOUNG). En France, on fait pourrir en tas les jeunes branches, avec d'autres plantes et d'autres matières et l'on en obtient un excellent engrais (DU HAMEL). En Angleterre et en France, on se sert des plus grosses branches comme de bois à bruler, c'est pourquoi cette plante mérite d'être cultivée dans les terrains arides (MILLER). Cet arbuste est peu propre à en former des haies vives, parcequ'il s'éclaircit bientôt vers le bas et qu'il laisse ainsi des espaces vides et dégarnis. Deplus, on se plaint, en Allemagne, aussi bien qu'en ce pays, qu'il ne peut pas résister à un hiver rigoureux. Suivant DAMBOURNEY les branches fournissent moins de matière colorante que les fleurs, qui donnent une couleur d'un beau jaune citron, c'est pourquoi, elles méritent d'être recueillies dans ce but.



Inula Britannica



Inula dysenterica.

I N U L A dysenterica.

Rooloops Alant.

Gewoonlyk. Conyza.

Hoogduitsch. Donner wurz. Ruhrkraut.

Engelsch. Middle Fleabane.

Nederd. Bynamen. Gemeen Donderkruid. Heelblaadjes.

Bloeit in Augustus en September 24.

SYNGENESIA, POLYGAMIA SUPERFLUA. ZAMENTELENDEN,
OVERBODIGE VEELWYVERY.

Natuurl. Rang volgens LINN. XLIX. Composita, Zamengestelden.

GESLACHTS KENMERKEN. Receptaculum nudum, naakt Ontvangbed a. Pappus simplex, eenvoudig Zaadpluis, (een Zaad afzonderlyk b). Antheræ basi in fetas duas destinentes, de Helmknoppen van onderen in twee borstels uitlopende.

SOORTELYKE KENMERKEN. Foliis amplexicaulibus, cordato — oblongis, subtomentosis; met Bladen den steel omvattende, hartvormig-langwerpig, byna donsachtig. Caule villoso, paniculato; met een vlokkigen, gepluimden Steng. Squamis calycinis fetaceis, borstelachtige Kelk-schubben.

De Kelk aan de buitenzyde c. deszelfs schubben zyn elsvormig, zacht ongebogen, aan den rand gekleurd. Een tweeslachtig pyp-bloempje van den schyf, by d. vergroot e. Een vrouwlyk Bloempje met zyn drietandig lint van den rand f. vergroot g. De Bladen zyn golvende, en vooral van onderen donsachtig. Het pluimachtige van den Steng is niet altoos even sterk. De Plant hoog tot 2 voeten.

De Steng is regt, hard, rolrond, witachtig, met Bladen en Takjes als armen. De Bladen zyn overhoeksch en flaauw getand. De Bloemen maken eerder eene tuil dan eene pluim uit, op het einde van Steng en Takken: zy rusten allen op enkel staande Bloemstelen. De Zaden zyn allen lynvormig, 4-boekig en gekuifd. (FAVROD.)

GROEIPLAATSSEN. Op vochtige plaatsen en aan slootkanten.

Aan de slooten by Franeker. Langs de wegen tusfchen de lage landen in *Diese* in *Overyssel*. Aan de *Sypels* by *Harderwyk*, tusfchen *Voortbuizen* en *Hoefstaken*, by *Nimwegen*. Aan de slootkanten by *Wyk* by *Duurstede* en *Amerongen*. Langs de wegen om *Utrecht* †. in 't *Gooi*. Aan den *Ooverveenschen* weg en elders om *Haarlem* †. aan het *Studentenpad* en de *Vliet* by *Leyden* †. In vochtige *Duinvlakten* by *Katwyk*, om den *Haag*, by den hoek van *Holland* en elders.

KRACHT EN GENEESKUNDIG GEBRUIK. Uit hoofde der zamentrekkende kracht by LINN. aanprezen tegen hevige Bloedstorting en Roodeloop: uitwendig gebruikt tegen schurft.

HUISHOUDELYK GEBRUIK. Den reuk dezer Plant vergelykt RAY by dien van Zeep. Kruid en Bloemen zyn dienftig tot verscheide bruine verwen (DAMBOURNY). De Byen trekken was uit de Bloemen (MATTUSCHKA). De Plant wordt fomwylen door Runderen gegeten, (LINN.) maar de Schapen weigeren dezelve.

I N U L A dysenterica.

Inule dysenterique.

Pharmac. Conyza.

Allemand. Donner wurz. Ruhtkraut.

Anglois. Middle Fleabane.

François. Inule conyzière. Conyze des près.

Elle fleurit en Août et Septembre. 4.

SYNGENESIE, POLYGAMIE SUPERFLUE.

Ord. Nat. de LINNE XLIX. Composées.

CARACTERE GENERIQUE. Receptacle nu, *a.* Aigrette simple. (On voit vers *b.* une des Semences avec son Aigrette. — Anthères terminées à leur base par 2 foies.

CARACTERE SPECIFIQUE. Feuilles amplexicaules, oblongues, en coeur, un peu cotonneuses. Tige velue, paniculée. Ecailles du Calice sétacées.

Le Calice se voit à l'extérieur vers c.; ses écailles sont sétacées, douces, renversées, colorées vers leurs bords. On a représenté vers d. un des Fleurons hermaphrodites du disque, et le même agrandi vers e. On voit vers f un des Demi-fleurons femelles du Rayon avec sa languette tridentée, le même agrandi vers g. Les Feuilles sont ondulées et cotonneuses, sur-tout, inférieurement. Le Panicule de la Tige n'est pas toujours également marqué. La plante est haute de 2 pieds.

Add. du Trad. Tige droite, dure, cylindrique, blanchâtre, feuillée et branchue. Les Feuilles sont alternes et obscurément dentées. Les Fleurs sont disposées en Corymbe, plutôt qu'en Panicule, au sommet de la Tige et des Rameaux; elles sont toutes portées sur des Pédoncules solitaires. Les Semences sont toutes linéaires, quadrangulaires et aigrettées (FAVROD).

LIEU NATAL. Dans les lieux humides et sur le bord des fossés.

Le long des fossés, près de *Franeker*; le long des chemins entre les terrains bas, à *Dieze*, en *Overyssel*. Au *Sypels*, près d'*Harderwyk*; entre *Voorthuizen* et *Hoeflaken*; près de *Nimègue*. Sur le bord des fossés près de *Wyk te Duurstede* et *Amerongen*; le long des chemins, autour d'*Utrecht*; dans le *Gooi*. Sur le chemin d'*Overveen* et ailleurs autour d'*Harlem* †. Au *Studentenpad* et au *Vliet*, près de *Leide* †. Dans les plaines humides des dunes près de *Katwyk*; autour de *la Haye*; au coin d'*Hollande* et ailleurs.

VERTUS ET USAGE MEDIC. LINNE recommandait l'usage de cette plante, à cause de sa propriété astringente, contre les hémorragies violentes et contre la dysenterie. On l'emploie à l'extérieur contre la gale.

USAGE ECONOM. Ray compare l'odeur de cette plante à celle du favon. On peut s'en servir pour en retirer différentes couleurs brunes (DAMBOURNEY). Les abeilles retirent de la cire de ses fleurs (MATTUSCHKA). Les bœufs la broutent quelquefois; (LINNE.) mais les brebis n'y touchent pas.

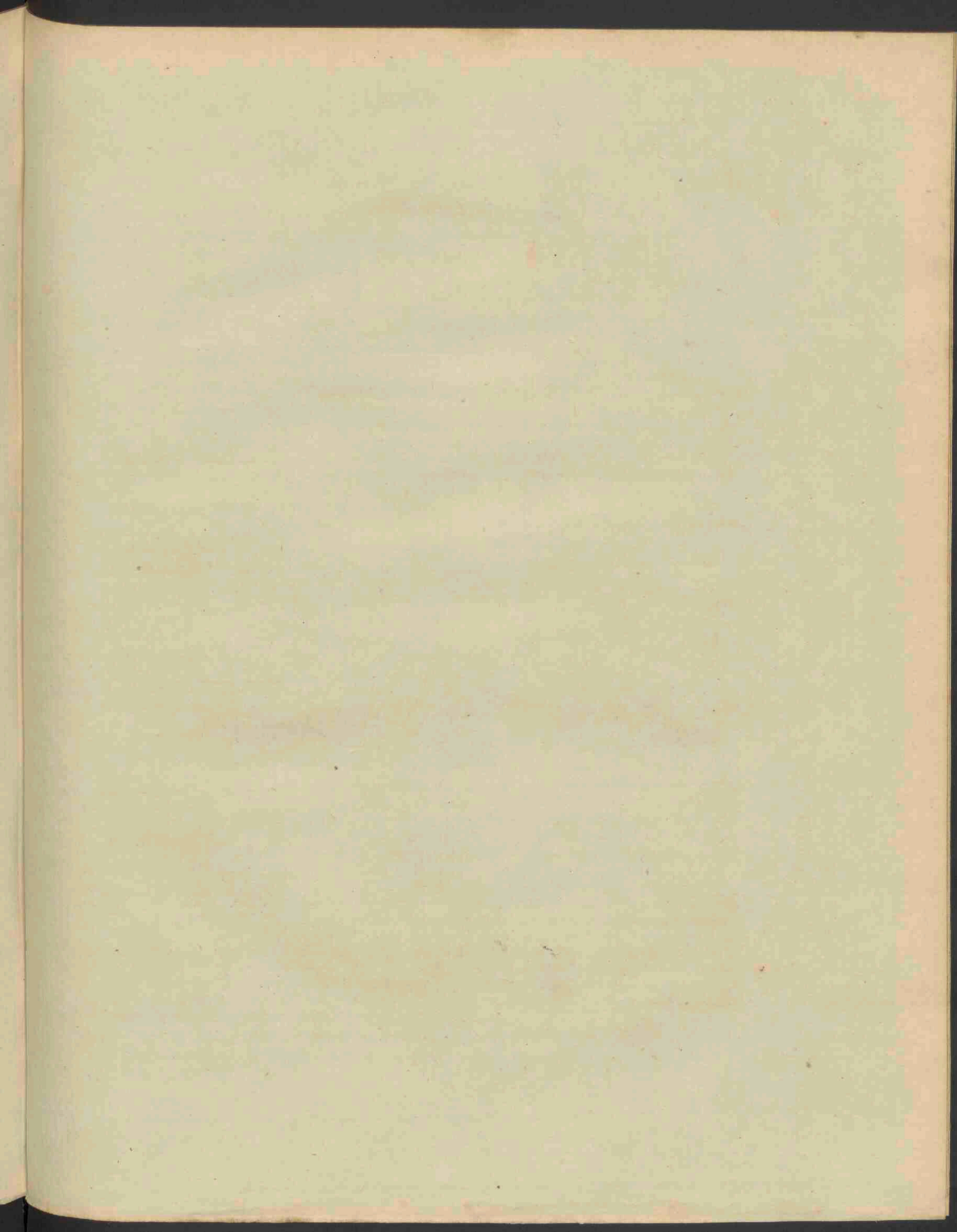



Myriophyllum spicatum.

MYRIOPHYLLUM spicatum.

Geaard Veder-Kruid.

Hoogduitsch. Aehren blüthiges Federkraut.

Engelsch. Spiked water-Millfoil.

Nederd. Bynaam. Water Duizendblad.

Bloeit Juny en July 24.

MONOECIA POLYANDRIA, EENHUIZIGEN VEELMANNIGEN.

Natuurl. Rang volgens LINN. XV. Inundatae, Waterplanten.

GESLACHTS KENMERKEN. *Mannelyke Bloem.* Cal quadrifidus, 4-declige Kelk. Petala 4. Caduca 4 Bloembladen die afvallen. Stamina 8. 8 Meeldraden.

Vrouwelyke Bloem. Cal. et Cor. maris, Kelk en Bloemkrans als van de Mannelyke Bloem. Pistilla 4, 4 Stampers. Stylus 0, geene Styl. Capsulae 4, monospermæ, 4 éénzadige Zaaddoosjes.

SOORTELYKE KENMERKEN. (Volgens WILLDENOW) Foliis omnibus pinnatis, capillaceis; met Bladen allen gevind, en als hoofdharen. Spica terminali, verticillata, nuda; de Plant eindigende in eene gekransde, naakte Bloemäär.

Een Mannelyk Bloempje afzonderlyk met zyne roode Bloemblaadjes, welke by het uitspreiden der Meeldraden terstond afvallen, by a. De Mannelyke Bloem bloejende, wanneer de Bloemblaadjes reeds zyn afgevallen, met een gedeelte van den Steel, veel vergroot by b. Een Vrouwelyk Bloempje met zyne 4 sterk-harige Stampers, veel vergroot met een gedeelte van den Steel c. Een groen Schutblaadje zit onder de Mannelyke en Vrouwelyke Bloem tegen den Steel, aangewezen by b. en c. By de Vrouwelyke Bloem heb ik verder van Kelk noch Bloemkrans iets waargenomen, gelyk POLLICH. De Mannelyke Bloemen maken doorgaans de vier bovenste Kransjes uit. 'Er zyn dadelyk 4 Zaaddoosjes, die aan elkanderen gehecht en elk met een hoornige voorzien zyn, zie by d. om het vierhoekige te doen zien, doorgesneden by e. hebbende elk één Zaad. — De Steel is doorschynende met flaauwe roode strepen in de lengte bezet. De Bladen zyn altoos viervoudig. De Bloemäär, zoo ver die Mannelyke Bloemen draagt, rigt zich, vooral by gunstig weder, op boven het water. Dit geslacht heeft veel overeenkomst met dat van Potamogeton, Fontein Kruid.

De Stengen zyn omtrent 2 voeten lang, zwak, dryvende in het water, beneden kruipende, getakt, met leden, waaruit dikwyls vezelwortelen schieten, en onder het water geheele boschen maken: verder zyn ze byna rolrond, maar plat aan éene zyde, glad en witachtig. De Bladen van de meeste Planten, hier en elders door my waargenomen, waren 5 in getal aan elke krans; waarom myn beroemde landgenoot HALLER, gelyk ook ZINNIUS, een Hoogduitsch Plantkundige, aan deze Plant den naam hebben gegeven van Pentapteris, of 5-vleugelige Plant. DILLEN had haar ook den naam gegeven van Pentapterophyllum, 5-vleugelig Blad: intusschen heb ik zeker somwylen Planten gevonden, met viervoudige, maar ook met 5- en zelfs met 6-voudige Bladen, waaruit men noodwendig moet besluiten, dat het getal van 5 Bladen aan elke Krans veel meer by deze Planten gewoon is, dan eenig ander getal. Het Schutblaadje onder elke mannelijke Bloem is eirond, stomp, volkomen gaaf. De Schutblaadjes onder de vrouwelyke Bloemen, en vooral aan die van de onderste Kransjes, zyn gevederd, en in het klein gelyk aan de Bladen van den Steng (FAVROD).

GROEIPLAATSEN. In vyvers en stillstaande zoete waters.

Vry algemeen, vooral in het voormalig Departement *Holland*, en in Duinslooten.

HUISHOUDELYK GEBRUIK. Wordt van geen vee gegeten, en derzelyver nuttig gebruik is nog onbekend,

MYRIOPHYLLUM spicatum.

Myrioſſe à épi.

Allemand. Achren blüthiges Federkraut.

Anglois. Spiked water-Millfoil.

François. Volant-d'eau à épi. Mille feuille aquatique à épi.
Il fleurit en Juin et Juillet 24.

MONOECIE POLYANDRIE.

Ord Nat. de LINNE XV. Inondées.

CARACTERE GENERIQUE. Fleurs mâles. Calice 4 fide. Corolle compoſée de 4 Pétales caduques. Etamines au nombre de 8.

Fleurs femelles. Calice et Corolle comme dans les Fleurs mâles. Quatre Pistils. Style nul. Quatre capſules monospermes.

CARACTERE GENERIQUE. (SUIVANT WILDENOW.) Feuilles toutes pinnées, capillaires. Epi terminal, verticillé, nu.

Vers a. on voit une Fleur mâle représentée ſéparément, avec ſes petits Pétales rouges, qui tombent d'abord après l'éjaculation du Pollen hors des Etamines. Les Fleurs mâles continuant de fleurir, quoique les Pétales ſoient déjà tombés, ſont représentées avec une partie de la Tige, fortement aggrandies vers b. On voit vers c. une Fleur femelle avec une partie de la Tige. Une Bractée verte eſt fixée à la Tige ſous la Fleur femelle, indiquée dans la Planche par les lettres b et c. Deplus, je n'ai jamais obſervé dans les Fleurs femelles, non plus que POLLICH, ni Calice, ni Corolle. Les Fleurs mâles forment ordinairement les 4 verticilles ſupérieurs. Il y a réellement à chaque Fleur femelle 4 Capſules liées entr'elles et pourvues chacune d'une petite corne, c'eſt ce qu'on peut voir vers d.; les mêmes Capſules coupées tranſverſalement pour faire voir les 4 loges monospermes, voyez vers e. La Tige eſt transparente et marquée longitudinalement de raies d'un rouge pâle. Les Feuilles ſont toujours quaternées. L'épi ſtoral, auſſi long tems qu'il porte des Fleurs mâles, s'élève, ſur-tout, ſi le tems eſt favorable, au deſſus de la ſurface de l'eau. Ce genre a de grands rapports avec celui du Potamogete. (Potamogetum, LINN.)

Add. du Trad. Ses Tiges ſont longues d'environ 2 pieds, faibles, flottantes dans l'eau, rampantes vers le bas, articulées, rameuſes, pouſſant ſouvent des radicules vers ſes articulations, et formant ſous l'eau de très grands buiſſons; elles ſont, d'ailleurs, preſque cylindriques, mais plates d'un côté, glabres et blanchâtres. Les Feuilles de la plupart des individus que j'ai obſervés, en ce pays et ailleurs, étaient au nombre de 5 à chaque verticille; c'eſt pour cette raiſon que mon célèbre compatriote HALLER, ainſi que ZINNIUS, Botaniste Allemand ont donné à cette plante le nom de Pentapteris, c. à d. Plante à 5 ailes. DILLEN lui avoit auſſi donné le nom de Pentapterophyllum, mot grec compoſé, qui ſignifie Feuille à 5 ailes. J'ai, cependant, il eſt vrai, rencontré, quelquefois, des individus à feuilles quaternées, mais, j'en ai auſſi trouvé à feuilles quinées et même ſénaires; d'où il faut néceſſairement conclure que le nombre de 5 feuilles à chaque verticille eſt beaucoup plus ordinaire à cette plante que tout autre. Au deſſous de chaque Fleur mâle on trouve une petite Bractée ovale, obtuſe, très entière. Sous les Fleurs femelles et principalement, ſous celles des verticilles inférieurs les Bractées ſont pinnées et ſemblables, en petit, aux feuilles de la Tige. (FAVROD.)

LIEU NATAL. Dans les viviers et dans les eaux douces et tranquilles.

Cette plante eſt aſſez commune, par-tout, principalement, dans le ci-devant Département d'Hollande, et dans les foſſés des Dunes.

USAGE ECONOM. Aucune eſpèce de bétail n'en mange, et ſon utilité économique et médicale eſt encore inconnue.





Agrostis Spica venti.

AGROSTIS Spica venti.

Windvangend Struis-Gras.

Hoogduitsch. Gemeiner Windhalm.

Engelsch. Silky Bent-Grass.

Nederd. Bynamen. Akker windhalm, Hoog Beemdgras, Breed-arig Struisgras.

Bloeit in July. ☉

TRIANDRIA DIGYNIA. DRIEMANNIGEN TWEEWYVIGEN.

Natuurl. Rang volgens LINN. IV. Gramina, Grasfen.

GESLACHTS KENMERKEN. Calyx 2-valvis, uniflorus, Corolla paulo minor; *Kelk bestaande uit twee Klepjes, éénbloemig, iets kleiner dan de Bloemkrans (men zie eene Bloem afzonderlyk by a. vergroot b. De Kelk afzonderlyk c. vergroot d.)* Stigmata longitudinaliter hispida, de Stempels in de lengte met Stekelharen bezet.

SOORTELYKE KENMERKEN. Petalo exteriore Arista recta, stricta, longissima; *het buitenste Bloemblad met een regten, uitgestrekten, zeer langen Naald voorzien. c. verder by b. Panicula patula, uitgebreide Pluim.*

De Klepjes van den Kelk zyn ongelyk van grootte, en eenigzins ruw op de kanten: zie by d. De beide Bloembladen zyn mede niet even groot; het grootste is met den Naald voorzien, welke even onder de spits van dit Bloemblad begint; viermaal langer dan hetzelve en ligt beweeglyk is: zie by b. De Pluim bestaat uit zeer veel Bloemen, die op vry lange, platte Bloemstelen rusten: hierdoor zoo wel als door de lange en slappe Naalden, wordt de grootte, wyde Pluim die dikwyls een voet lang en van eene blaauwachtige groene kleur is, gedurig door den wind in eene spelende beweging gehouden. De Bloemstelen zyn kranswyze geplaatst. Uit den wortel komen dikwyls vele halmen voort. De Plant hoog tot 4, somwylen 5 voeten.

De Halmen zyn met leden, gebladerd, byna geheel regt. De Bladen zyn aan de randen een weinig scherp, en hebben de Bladschede gestreept (FAVRD.)

GROEIPLAATSEN. In Bouwlanden onder Haver en Garst, maar vooral onder de Rogge: ook langs de wegen.

Vry algemeen, vooral in de Zandstreken.

HUISHOUDELYK GEBRUIK. De Halmen gedroogd zynde kunnen onder het Vee gestrooid worden, doch wanneer de Pluim reeds in het zaad is, zou dezelve hiertoe verkeerdelyk gebruikt worden, daar dit onkruid door den mest weder in een volgend jaar op den akker zou gebragt worden, waar hetzelve zeer nadeelig is: het verspreid zich over den geheelen akker, en beneemt het Graan zynen wasdom. — Zoo lang dit Gras jong en nog niet opgeschoten is, kan het aan het Vee gegeven worden; zelfs pryst KALM aan, om dit hiertoe opzettelyk te telen, doch volgens SUCROW zou het Vee door dit Gras aan het tandvleesch gekwetst worden en den eetlust verliezen. — De Pluimen verwen groen, vooral op wol. (GLEDITSCH.)

AGROSTIS Spica venti.

Agrostis éventé.

Allemand. Gemeines Windhalm.

Anglois. Silky Bent-grafs.

François. Epi du vent; Epi éventé.

Il fleurit en Juillet. ☉.

TRIANDRIE DIGYNIE.

Ord. Nat. de LINNÉ IV. Gramens.

CARACTERE GENERIQUE. Calice bivalve, uniflore; un peu plus petit que la Corolle. (On a représenté vers *a.* une fleur de grandeur naturelle, et aggrandie vers *b.* Le Calice est représenté à part et de grandeur naturelle vers *c.* et aggrandi vers *d.*) — Les Stigmates sont hispides dans toute leur longueur.

CARACTERE SPECIFIQUE. Le Pétale extérieur est armé d'une barbe droite, étroite et très longue. (On peut la voir vers *e.* et vers *b.*) Panicule étalée.

Les valves du Calice sont d'inégale grandeur et un peu rudes vers les bords, c'est ce qu'on voit vers d. Les 2 Pétales sont aussi de grandeur inégale; le plus grand est orné d'une barbe très mobile, qui sort un peu au dessous de la pointe de ce Pétale et qui le surpasse quatre fois en longueur. Voyez vers b. La panicule est bien garnie de fleurs, portées par des Pédicules longs et appans; c'est par suite de cette disposition, ainsi que de la longueur et de la mollesse des barbes que la panicule qui est grande et étalée est continuellement balancée par le vent. La panicule a souvent un pied de long; elle est d'un vert bleuâtre. Les pédicules sont rangés par verticilles. La racine pousse ordinairement plusieurs tiges. La plante s'élève à la hauteur de 4 et même de 5 pieds.

Add. du Trad. Les tiges sont articulées, presque tout à fait droites. Les feuilles sont un peu rudes en leurs bords et ont leur gaine striée. (FAVRON.)

LIEU NATAL. Dans les terres cultivées d'avoine et d'orge, mais principalement parmi le seigle; on le trouve aussi le long des chemins.

Il est très commun, sur-tout, dans les terres sablonneuses.

USAGE ECONOMIQUE. Les chaumes séchés peuvent servir de litière au bétail; mais, si les panicules sont déjà en graines, on ne doit pas s'en servir à cet usage, parceque les graines seraient rapportées l'année suivante avec le fumier sur les champs et y multiplieraient ainsi cette plante nuisible aux céréales; car, elle se répand sur tout le champ et enlève les sucs nourriciers nécessaires aux autres plantes. — Tandis que cette plante est encore jeune et non montée, on peut la donner au bétail, et même KALM en recommande la culture dans ce but. Cependant, suivant Suckow, cette plante blesse les genives des bestiaux et leur fait perdre l'appétit. — Les Panicules donnent une couleur verte, sur-tout, aux laines. (GLEDITSCH.)

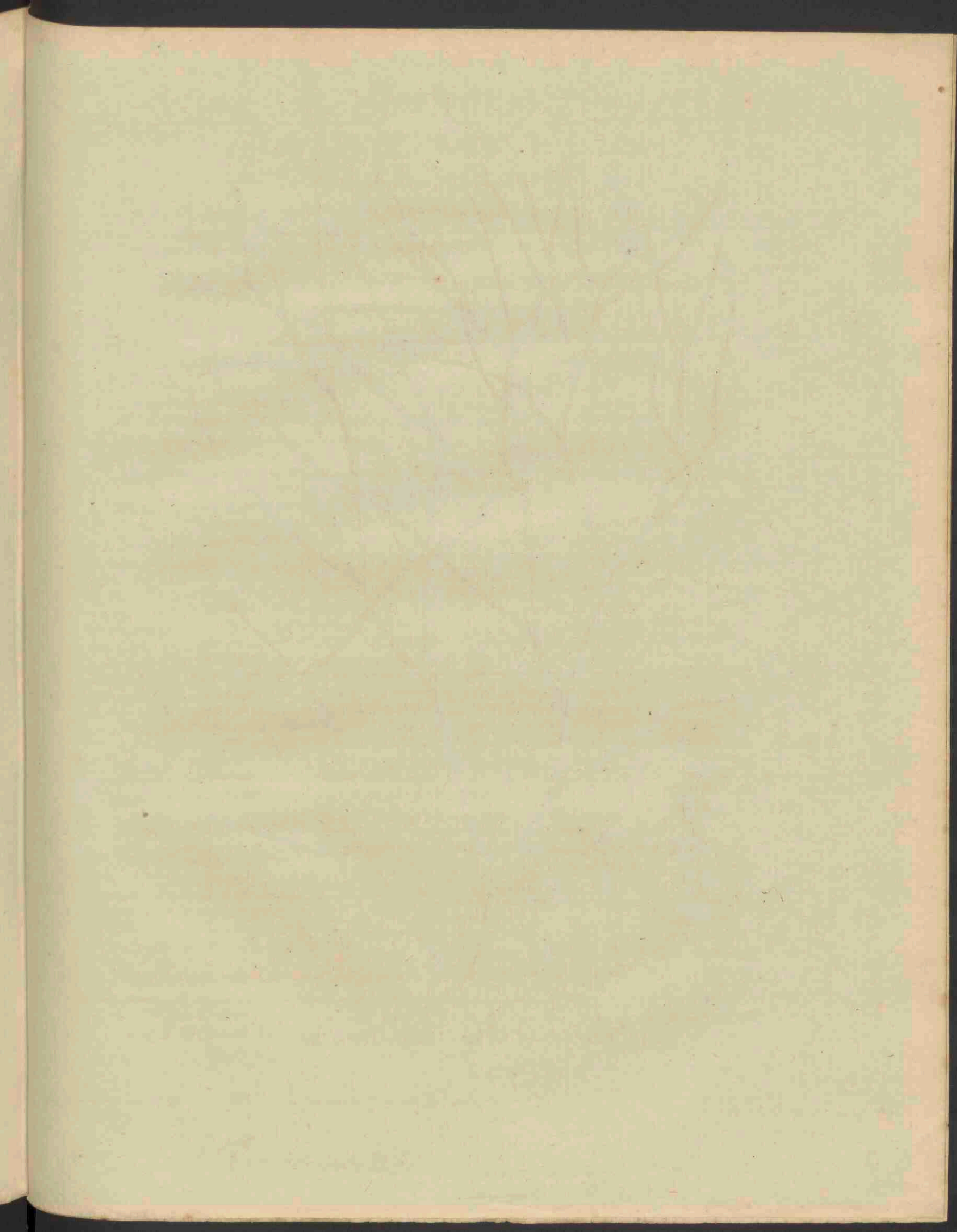



Potamogeton maritimum.

POTAMOGETON marinum.

Sterk getakt Fontein-Kruid.

Hoogduitsch. Meer Saamenkraut.

Engelsch. Sea Pondweed.

Nederd. Bynaam. Strandsch Fontein-Kruid.

Bloeit in Augustus, 2; schoon WILLDENOW deze soort rekent als ☉.

TETRANDRIA TETRAGYNIA. VIERMANNIGEN VIERWYVIGEN.

Natuurl. Rang volgens LINN. xv. Inundatae, Water-Planten.

GESLACHTS KENMERKEN. Calyx 0, Petala 4; *geene Kelk, 4 Bloembladen (eene Bloem afzonderlyk by a vergroot).* Stylus nullus, *geene styl, hebbende enkel vier Stempels.* Semina 4, *vier Zaden.*

SOORTELYKE KENMERKEN. Foliis linearibus, alternis, distinctis, inferne vaginantibus; *met lynvormige, overhoeksche, duidelyk onderscheide Bladen, van onder eene schede uitmakende.*

Een Bloem-aar by b. eene geheel rype Vrucht-aar by c. één Zaad afzonderlyk d. waaraan het kenmerkende door GAERTNER in dit geslacht aangewezen, van voorzien te zyn met een krom haakje, zigbaar is. Het is geene doorgaande, maar telkens afgebroken Aar, en de Bloemen zyn in drie tot zes kransjes met eenige tusschenruimten om een algemeenen steel geplaatst. — De schede waarin de Bladen eindigen, verwydert zich bovenaan eenigzins van den steel dien zylager omsluit: de schede heeft boven aan een bindsel, (Ligula) zoo als by de meeste gras-soorten; men zie dit alles by e. e. Dit is de meest getakte, en een van de meest forsche gewassen van dit Geslacht, blyvende even sterk getakt ter lengte van twee en drie voeten. De Bloem-aren zyn in evenredigheid der Plant klein, vergeleken by vele van hare medesoorten.

Deze soort heeft veel overeenkomst, met twee andere soorten van dit geslacht, die ook hier te lande inlandsch zyn, te weten Pot: pusillum en Pot: gramineum; waarom ook Prof. LAMARCK, in zyne Flore Française deze 3 soorten tot één gebragt heeft onder den naam van Potamogeton gramineum, (Grasaardig Fontein-Kruid) waar van de beide andere soorten, volgens dezen beroemden Plantkundigen, slechts verscheidenheden zyn. Daar het my niet toekomt, in een verschil van gevoelens, van de éene en andere zyde door een even achtenswaardig gezag ondersteund, te beslissen, zal ik my vergenoegen hoofdzakelyk aantewyzen, waarin de Pot: marinum vooral van de beide anderen schynt onderscheiden te wezen. Dezelve verschilt daarin van P. pusillum, dat de Bladen der laatste van onderen geene schede uitmaken, en dat derzelyver Aar veel kleiner en minder afgebroken is. P. marinum verschilt van P. gramineum door de Bladen, welke van deze veel langer en eerder lancet- dan lynvormig zyn; geene schede vormen, en aan de randen zacht golven, terwyl ook hare Bloemen niet geplaatst zyn in eene kransvormende Aar, maar een klein Bloemhoofdje van 3 of 4 Bloemen uitmaken. (FAVROD)

GROEIPLAATSEN. Aan Zee-oeveren, Zoutwaterstroomen en Meeren.

In het Y by Halfwegen Haarlem en Amsterdam †. In de Kager-Meer aan het einde van de Zyl buiten Leyden. Door ST. J. VAN GEUNS, die deze soort het eerst als Inlandsche heeft bekend gemaakt, gevonden te Harderwyk in de Stads Gracht by de Zee; en door FAVROD op Spakenburg by Bunschoten, in de Zuider Zee.

HUISHOUDELYK GEBRUIK. Zy zal waarschijnlijk met veel voordeel tot meststof verdienen opgevischt en verzameld te worden.

POTAMOGETON marinum.

Potamoget marin.

Allemand. Meir Saamenkraut.

Anglois. Sea Pondweed.

François. Potamot ou Epi-d'eau marin.

Il fleurit en Août 24.; quoique WILLDENOW regarde cette espèce comme ☉.

TETRANDRIE TETRAGYNIE.

Ord. Nat. de LINNÉ XV. Inondées.

CARACTERE GÉNÉRIQUE. Calice nul — Corolle tétrapétale (On voit vers a. une fleur aggrandie). — Style nul, remplacé par 4 Stigmates. — Quatre Semences.

CARACTERE SPÉCIFIQUE. Feuilles linéaires, alternes, distinctes, engainantes vers le bas.

On voit un épi floral vers b., un épi fructifère tout à fait mûr vers c., une Semence vers d., où l'on observe le caractère attribué à ce genre par GAERTNER, savoir, qu'elle est pourvue d'un petit crochet courbe en dehors. L'épi n'est pas continu, mais toujours interrompu, et les fleurs sont disposées en 3 jusqu'à 6 verticilles autour de la tige. — La gaine, formée par le bas de la feuille, s'éloigne tant soit peu vers le haut de la tige qu'elle embrasse. Cette gaine a, vers le haut, une languette ou petit lien, ainsi qu'on le voit dans la plupart des Graminées; on peut voir le tout vers e e. C'est une des espèces les plus rameuses et les plus vigoureuses de ce genre; elle reste également très branchue jusqu'à la longueur de 2 à 3 pieds. Les fleurs sont petites à proportion de la grandeur de la plante et en comparaison de celles de plusieurs de ses congénères.

Add. du Trad. Cette espèce a beaucoup de rapports avec deux autres espèces de ce genre, qui sont aussi indigènes à ce pays, savoir, avec le Potamoget petit (Potam: pufillum LINN.) et le Potamoget graminé. (Potam: gramineum, LINN.) C'est aussi pourquoi le Prof. LAMARCK, dans sa Flore française, a réuni ces 3 espèces en une seule, sous le nom de Potamoget ou Epi-d'eau graminé, dont les 2 autres ne sont, selon ce célèbre botaniste, que des variétés. Comme il ne m'appartient pas de décider sur une question soutenue par des autorités également respectables, de part et d'autre, je me contenterai d'indiquer sommairement en quoi le Potamoget marin paraît, sur-tout, différer des 2 autres. Il diffère du Potam: petit, en ce que les feuilles de celui-ci ne sont pas engainantes à leur base; en ce que son épi est beaucoup plus petit et moins interrompu. Le Potamoget marin diffère du graminé, en ce que les feuilles de celui-ci sont plus larges et plutôt lancéolées que linéaires, non engainantes et légèrement ondulées en leurs bords; en ce que ses fleurs sont disposées non en épi verticillé, mais en petite tête triflore ou quadriflore. (FAVROD.)

LIEU NATAL. Le long des bords de la Mer, dans les lacs et les rivières d'eau salée.

Dans l'Y, à mi-chemin entre Harlem et Amsterdam †. Dans le Kager-Meer au bout du Zyl près de Leide. Elle a été trouvée dans le canal de la ville d'Harderwyk, par ET. J. VAN GEUNS, qui a fait connaître le premier cette espèce comme indigène. Le Traducteur de cette Flore a trouvé cette plante à Spakenburg, près de Bunschoten, dans le Zuider-Zee. (FAVROD.)

USAGE ÉCONOM. On pourrait vraisemblablement s'en servir d'une manière avantageuse comme engrais, et mériterait par conséquent d'être pêchée et recueillie.

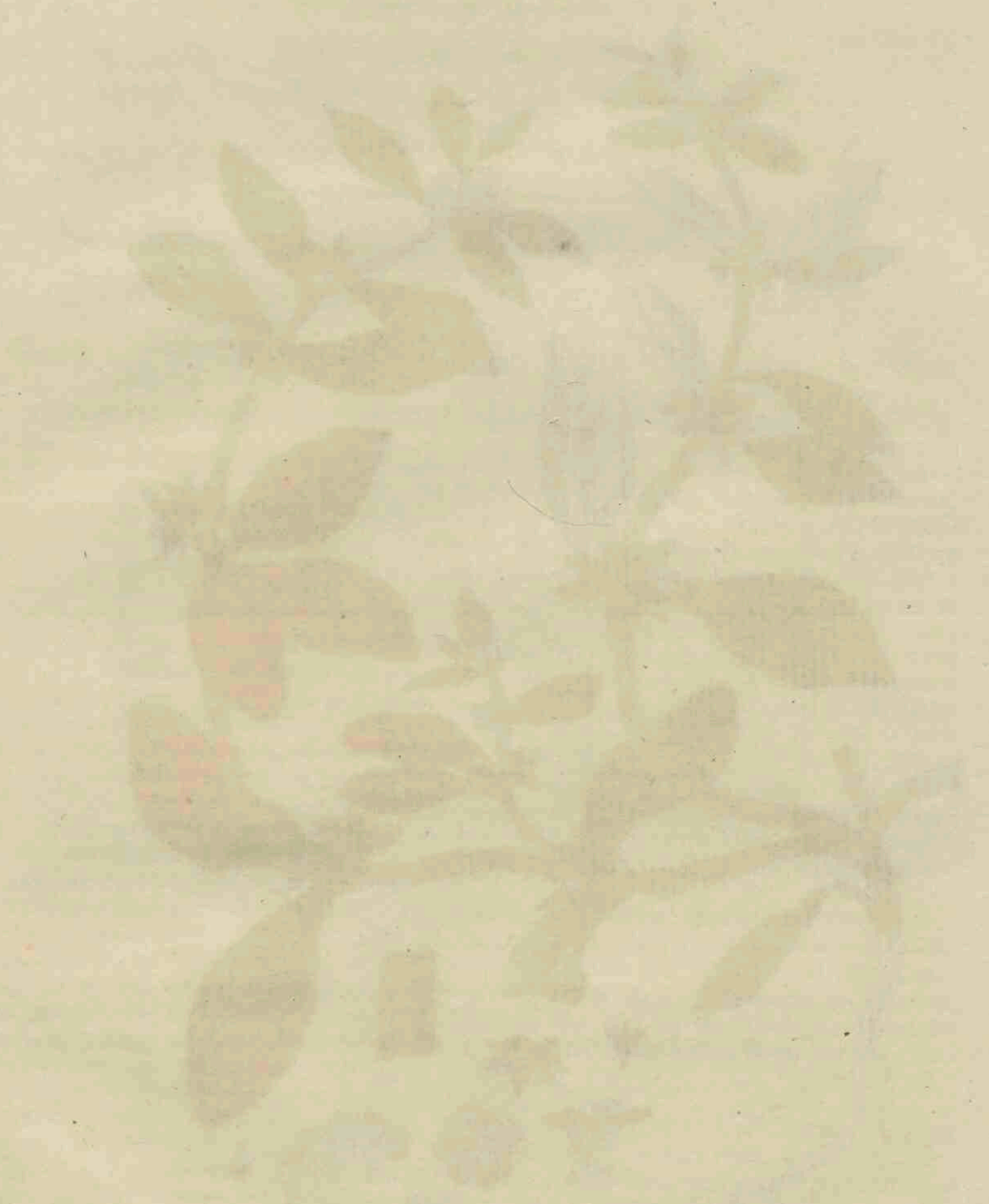



Asperugo procumbens.

ASPERUGO procumbens.

Liggend Scherp-Kruid.

Hoogduitsch. Liegendes Scharf Kraut.

Engelsch. Great Goose-Grass, German Madwort.

Bloeit in Juny ☉.

PENTANDRIA MONOGYNIA. VYFMANNIGEN EENWYVIGEN.

Natuurl. Rang volgens LINN. XLI. Asperifolia, Scherpbladigen.

GESLACHTS KENMERKEN. Fructus compresus: lamellis plano-parallelis, sinuatis; *de Vrucht zamengedrukt: met platte en hierdoor evenwydige, sterk uitgerande Buitenkleppen.*

SOORTELYKE KENMERKEN. Calycibus Fructus compresis, *met zaamgedrukte Vrucht-Kelken.*

De Bloemkelk a. eene Bloemkrans afzonderlyk vergroot b. van boven gezien en vergroot c. geopend en mede vergroot d. De Meeldraden zyn bedekt met zamengegroeide Schubjes, die de opening van den Bloemkrans sluiten, te zien by c. en d. Vruchtbeginsel en Stamper by e. De Vruchtkelk van buiten gezien f geheel ryp en de beide Kleppen van één gescheiden, waar door het Zaad zichtbaar is geworden by g. Elke Klep heeft 5 vingers, of de gedaante van eene hand; de middelste vinger is eens zoo groot als de anderen. De Vrucht is niet geheel te onrecht by een ganze-poot vergeleken. De 4 Zaden maken twee paren uit, waar van elk naauw is vereenigd: de beide paren scheiden zich eenigzins van elkanderen. Twee Zaden afzonderlyk by h. — De geheele Plant, Steel, Bladen en Kelk zyn ruw en scherpharig: een gedeelte van den Steel vergroot by i. De Bladen zyn vastzittende en vereenigen zich van twee tot vier in getal vlerksgewyze, op zoo vele plaatsen als zich Bloemen bevinden, die met hare Bloemen Vruchtsteeltjes in de oksels der Bladen aan den Steel zyn geplaatst.

De Steel is getakt, gaffelvormig, zwak, een weinig nederliggende, verspreid en hoekig; aan de hoeken of kanten bedekt met kromme en zeer styve Stekeltjes. De onderste Bladen zyn gewoonlyk overhoeksch, vooral wanneer de Plant nog jong is (FAVROD.)

Verscheidenheid. Met witte Bloemen.

GROEIPLAATSEN. Op wallen van Akkers en by Boerenwoningen aan den Duinkant.

Te Dieze in Overysfel aan de wallen der Bouwlanden. Buiten Alkmaar aan het dykje even voorby de Vier Staten naar den Bredeweg. By eene Boerenwoning aan den Duinkant onder Heemskerk in Noord-Holland; tuschen Bloemendaal en Overveen by Haarlem. Op Zandvoort † achter eene woning te Katwyk aan Zee dicht by het Mallegat; desgelyks by eene woning te Scheveningen dicht aan het Strand; verder aan wallen langs den Duinkant. Omtrent Boeren Hoven buiten 's Hage.

De Verscheidenheid gevonden te Zandvoort door FAVROD.

HUISHOUDELYK GEBRUIK. De Bladen kunnen volgens MATTUSCHKA als Spinagie gegeten worden. LINNEUS wil, dat al het vee behalve Varkens deze Plant zoude gebruiken; doch FAVROD verzekert, in het District Aigle in Zwitserland waar de Plant overvloedig wast, dezelve nimmer te hebben zien gebruiken door Geiten noch Schapen. De stekelige haakjes van de Steel, hunne lippen en tandvleesch kwetsende, zouden reeds genoeg zyn, om het vee van deze Plant aftewerpen.

ASPERUGO procumbens.

Rapette couchée.

Allemand. Liegendes Scharfkraut.

Anglois. Great Goose-grafs; German Madwort.

Fleurit en Juin. ☉.

PENTANDRIE MONOGYNIE.

Ord. Nat. de LINNE XLI. *Aspérifeuilles.*

CARACTERE GENERIQUE. Fruit comprimé: lames plano-parallèles, finuées.

CARACTERE SPECIFIQUE. Calices du fruit comprimés.

Vers a. on voit un Calice floral, et vers b. une Corolle agrandie, vue par dessus vers c., ouverte et utris agrandie vers d. Les Etamines sont couvertes d'écaillés connées, qui ferment l'entrée de la Corolle, on peut les voir vers c. et d. On voit le Pistil et le Germe vers e. Le Calice du Fruit vu par dehors vers f., et vers g. lorsqu'il est tout à fait mûr et que les 2 lames sont séparées l'une de l'autre et qu'elles laissent appercevoir les Semences; chaque lame est divisée en 3 lobes ou digitations, à peu près comme les doigts de la main; le lobe du milieu est du double plus long que les autres. Le Fruit a été comparé avec assez de raison à une patte d'oie. Les 4 Semences sont disposées par paires, dont chacune est étroitement unie; les 2 paires sont un peu séparées l'une de l'autre. On a représenté deux de ces Semences vers h. Toute la plante, Tige, Feuilles et Calices sont rudes au toucher, et couvertes de poils raides; on voit une partie de la Tige agrandie vers i. Les Feuilles sont sessiles et se réunissent au nombre de 2 à 4, en forme d'aile, dans tous les endroits où il se trouve des Fleurs, qui sortent, ainsi que leurs pédoncules, de l'aisselle des Feuilles, le long de la Tige.

Add. du Trad. La Tige est rameuse, dichotome, débile, un peu couchée, diffuse et anguleuse, ses angles sont couverts de petits aiguillons recourbés et très raides. Les Feuilles, surtout les inférieures, tandis que la plante est encore jeune, sont ordinairement alternes. (FAVRD.)

Variété. Le Traducteur de cette Flore a trouvé dans ce pays une variété de cette plante à fleurs blanches. (FAVRD.)

LIEU NATAL. Sur les terres qui bordent les champs et près des habitations des payfans le long des Dunes.

A Dieze, en Overysel, sur les terres qui bordent les champs. Autour d'Alkmaar, sur une petite digue, un peu au-delà du lieu nommé de Vier Staten, du côté du chemin large. Près d'une maison de payfan, du côté des Dunes, vers Heemskerk, en Noord-Holland; entre Bloemendaal et Overveen, près d'Harlem. Derrière une maison à Katwyk aan Zee, près du Mallegat; près d'une maison à Schevening, tout près du rivage; sur divers terres le long des Dunes, autour des jardins de payfans, près de La Haye.

Cette plante croit aussi en abondance à Zandvoort, où elle a été observée, par le Traducteur de cette Flore, qui y a aussi trouvé la variété à fleurs blanches. (FAVRD.)

USAGE ECONOMIQUE. MATTUSCHKA rapporte qu'on peut manger les feuilles de cette plante, comme on mange celles d'épinards. LINNE prétend que tous les bestiaux la mangent, excepté les cochons. Cependant, dans le district d'Aigle, Canton de Vaud, en Suisse, où elle croit abondamment, le Traducteur de cette Flore assure ne l'avoir jamais vu brouter par les chèvres, ni par les moutons. Les piquans crochus dont la tige est couverte, leur déchirant les lèvres et les gencives, suffisaient pour les en éloigner. (FAVRD.)

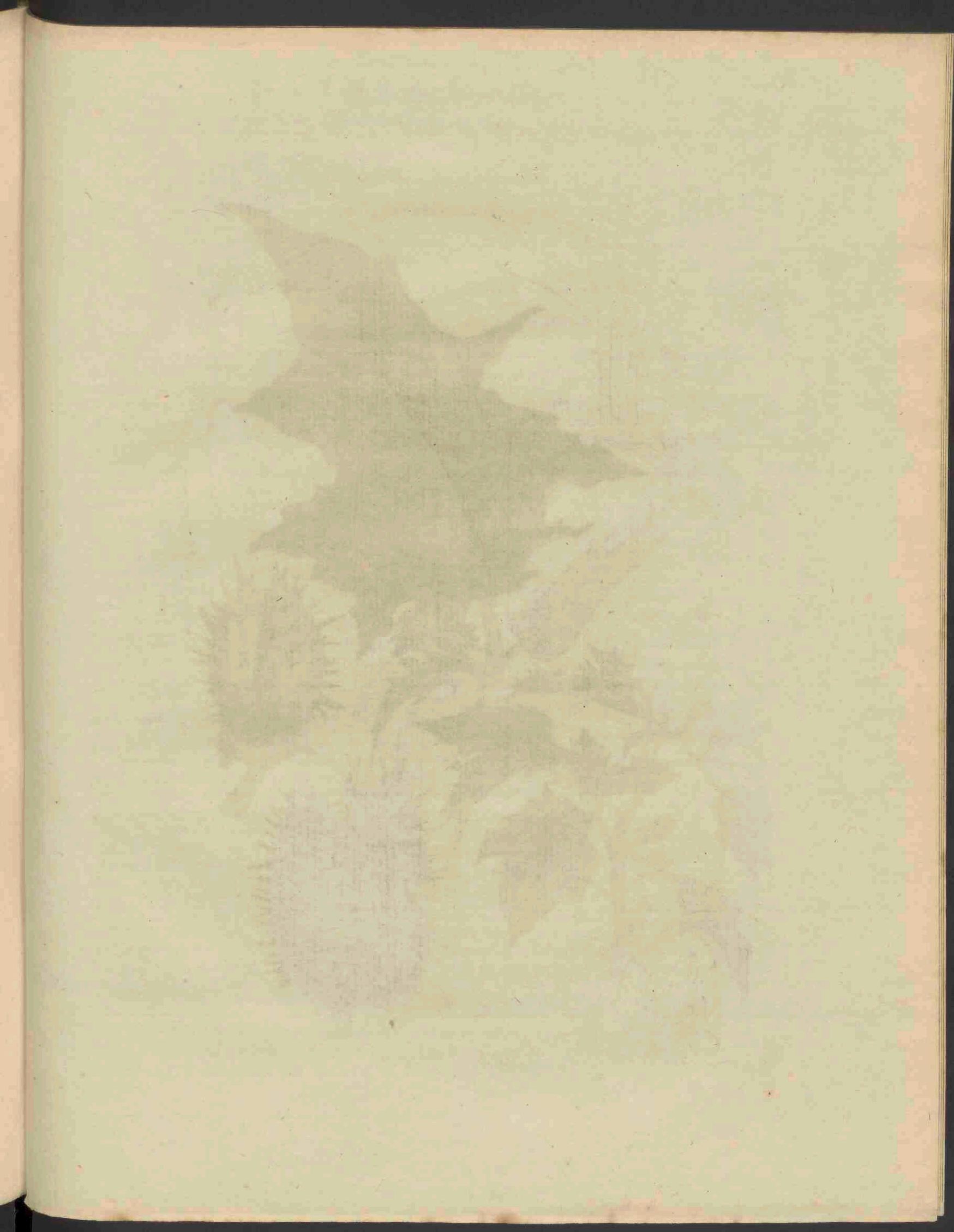



Datura Stramonium.

D A T U R A Stramonium.

Gemeene Doorn-Appel.

Gewoonlyk. Stramonium.

Hoogduitsch. Gemeiner Stechapel.

Engelsch Thorny Apple.

Nederd. Bynamen. Dol-Appel, Wonderboom.

Bloeit in July ☉.

PENTANDRIA MONOGYNIA. VYFMANNIGEN EENWYVIGEN.

Natuurl. Rang volgens LINN. XXVIII. Luride, Vuilbloemigen.

GESLACHTS KENMERKEN. Corolla infundibuliformis, plicata; *Bloemkrans trechtervormig, geplooid.* Calyx tubulosus, angulatus, deciduus; *Kelk pypvormig, hoekig, afvallende.* Capsula 4-valvis, *zaaddoos met vier kleppen.*

SOORTELYKE KENMERKEN. Pericarpis spinosis, serectis, ovatis; *met doornige, regt opstaande, eironde zaaddoos.* Foliis ovatis, glabris; *eironde, gladde Bladen.*

Eene Plant in haar geheel verkleind afgebeeld by A. Een gedeelte van den Bloemkrans met de meeldraden by a. De stamper wiens stempel eenigzins gespleten is, afzonderlyk b. De Bloemkrans heet 5 plooijen en eindigt in 5 puntige slippen. De Kelk is niet af- maar nedervallende, daar de zelve wanneer de bloem heeft uitgebloeid, onder het vruchtbeginsel een ring vormt, waarop de zaaddoos rust; te zien by c. De zaaddoos geheel ryp en opengebersten zynde by d. Een zaad afzonderlyk e. — De Bladen kunnen bezwaarlyk eironde genoemd worden, daar zy hoekig, sterk ingerand en puntig zyn. De Plant hoog 2 voeten, somwylen maar 6 duimen en volkomen bloeiende: in tuinen groeit zy tot 3 en 4 voeten.

De steng is rond, hol, en met armen. De Bladen zyn overhoeksch, gedragen door lange Bladstelen, en een weinig hangende. De Bloemen staan op zich zelve en komen uit de oksels der takken voort (FAVROD.)

GROEIPLAATSEN. Hoezeer zy by ons en ook in vele deelen van Europa inlandsch is, komt zy oorspronklyk uit *Amerika*; volgens MILLER uit *Spanje* en *Italien*.

In sommige Boerenhoven en Boomgaarden by *Haren* buiten *Groningen*; by *Hattem*, *Twello*, *Terwolde*, *Wierzel*, *Thiel*, *Nimwegen* en elders in *Gelderland*. Op den weg van de *Beverwyk* naar *Wyk op Zee* voorby *Westerhout* †. n de Duinen niet ver van *Heemstede*. In het duin by *Bennenbroek*. By het huis te *Paauw* onder *Wasfenaar*. By het opryden naar het *Staalduin* boven *'s Gravesande*, en op andere plaatsen.

KRACHT EN GENEESKUNDIG GEBRUIK. Is in de Bataafsche Apotheek opgegeven: wordt in sommige zenuw-ziekten inwendig aangeprezen, doch tevens moet de grootste zorg en voorzigtigheid aanbevolen worden, daar dit als een verdoovend, dronkenmakend en het gezigt bedwelmend middel, door eene kundige hand moet bestuurd worden. In stuipen, vallende ziekte en andere daaraan verwantschape ziekten, wordt de Plant door *BERG-IUS*, *MURRAY*, *VOLTELEN*, *GREDDING* en anderen aangeprezen. De proeven door *STORK* opzettelyk genomen, schynen nog niet genoegzaam de deugdelykheid van deze Plant te bewyzen. — Uitwendig in pappen gebruikt, zou zy eene verdelende kracht bezitten, indien maar de bedwelmende uitwazemingen geene schadelyke gevolgen hebben.

HUISHOUDELYK GEBRUIK. De Byen azen op de Bloemen. *Swed. Abh.* De schapen raken de Plant geheel niet aan: de varkens het zaad etende worden duizelig en vallen: (*MATTUSCHKA*) in het algemeen is het voor vee eene schadelyke Plant. Hoe nadeelig en somwylen doodelyk deze Plant en vooral het zaad voor menschen is, die het zelve by toeval of by vergifing voor eene andere Plant gebruikt hebben, hebben eenige ontzettende voorbeelden geleerd: het gebruik van Azyn schynt hier tegen het beste hulpmiddel te zyn.

Men moet zich zorgvuldig wachten om te zitten, en nog meer om te slapen in de nabylheid van deze gevaarlyke Plant: vele Liederen hebben er de hevigste hoofdpynen van ondervonden, vergezeld met doofheid en duizelingen (*FAVROD.*)

D A T U R A Stramonium.

Datura épineux.

Pharm. Stramonium.

Allemand. Gemeiner Stechapfel.

Anglois. Thorney Apple.

François. Pomme ou Pomette épineuse. Endormie.

Il fleurit en Juillet. ☉.

PENTANDRIE MONOGYNIE.

Ord. Nat. de LINNÉ XXVIII. Livides.

CARACTERE GENERIQUE. Corolle infundibuliforme, plissée. — Calice tubuleux, anguleux, décidu. — Capsule 4 valve.

CARACTERE SPECIFIQUE. Péricarpes épineux, droits, ovales. Feuilles ovales, glabres. On a représenté vers A. une plante entière, mais rapetisée. On voit vers a. une partie de la Corolle avec le Etamines; le Pistil, dont le Stigmate est comme fendu, est représenté à part vers b. La Corolle est marquée de 5 plis et se termine en 5 segmens pointus. Le Calice n'est point caduque, mais décidu; c'est à dire, qu'il ne tombe pas avant la Corolle, mais en même temps qu'elle; aussi-tôt que la Fleur est fanée, le Calice forme, au desous du Germe, une espèce d'anneau sur lequel la Capsule repose; c'est ce qu'on peut voir vers c. On voit vers d. la Capsule entièrement mûre et ouverte. Une des Semences se voit vers e. Les Feuilles peuvent à peine passer pour ovales, puisqu'elles sont anguleuses, profondément sinuées et pointues. La plante est haute de 2 pieds; on la trouve quelquefois haute seulement de 6 pouces et, cependant, produisant des fleurs complètes. Dans les jardins elle s'élève à la hauteur de 3 à 4 pieds.

Add. du Trad. La Tige est ronde, creuse et très branchue. Les Feuilles sont alternes, portées par de longs pétioles et un peu pendantes. Les Fleurs sont solitaires et sortent de l'aisselle des rameaux. (FAVROD.)

LIEU NATAL. Quoique cette plante soit de nos jours naturalisée en ce pays, ainsi qu'en diverses autres contrées de l'Europe, il est, cependant, certain qu'elle est originaire d'Amérique; MILLER prétend qu'elle vient d'Italie et d'Espagne.

Dans quelques jardins et vergers de payfans à Haren près de Groningue. Autour de Hattem, Twello, ter Wolde, Wiezel, Tiel, Nimègue et ailleurs en Gueldre. Le long du chemin de Beverwyk à Wyk op Zee, au delà de Westerhout †. Dans les Dunes à peu de distance d'Heemstede, ainsi que près de Bennenbroek. Près de la maison dite te Paauw, juridiction de Wasfenaar. Le long de la montée qui conduit à Staalduin, au desus de ^s Gravezande et ailleurs.

USAG ET VERT. MED. Elle est indiquée dans la Pharmacopée Batave; on la recommande, prise intérieurement, dans quelques maladies de nerfs; on doit, cependant, l'employer avec la plus grande circonspection; car, étant étourdisante, éniivrante et troublant la vue elle ne doit être employée que par d'habiles mains. BERGIUS, MURRAY, VOLTELEN, GREDING et d'autres médecines en recommandent l'usage contre les convulsions, l'épilepsie et d'autres maladies de cette nature. Les expériences tentées dans ce but par STORCK ne prouvent pas encore suffisamment les utiles vertus de cette plante. Appliquée à l'extérieur en forme de cotapläme, on dit qu'elle est divisive, pourvu que les émanations stupéfiantes qui s'en exhalent n'entraînent d'ailleurs à leur suite aucun accident facheux.

USAGE ECONOM. Les abeilles viennent picorer sur ses fleurs, *Swed Abh.* Les moutons n'y touchent pas du tout. Les cochons qui ont mangé de ses semences en font étourdis et tombent (MATTUSCHKA); en général, c'est une plante nuisible à toute espèce de bétail. Quelques exemples effrayans ont assez appris combien cette plante et, sur-tout, sa semence est dangereuse, quelquefois même mortelle pour ceux qui en ont fait usage par hazard ou par erreur, en la prenant pour quelqu'autre plante; l'emploi du vinaigre paraît être ici le meilleur antidote contre ce poison.

Il faut bien se garder de s'asseoir, et plus encore de s'endormir dans le voisinage de cette plante pernicieuse; plusieurs personnes en ont éprouvé de violens maux de tête, accompagnés d'étourdissement et de vertiges. (FAVROD.)

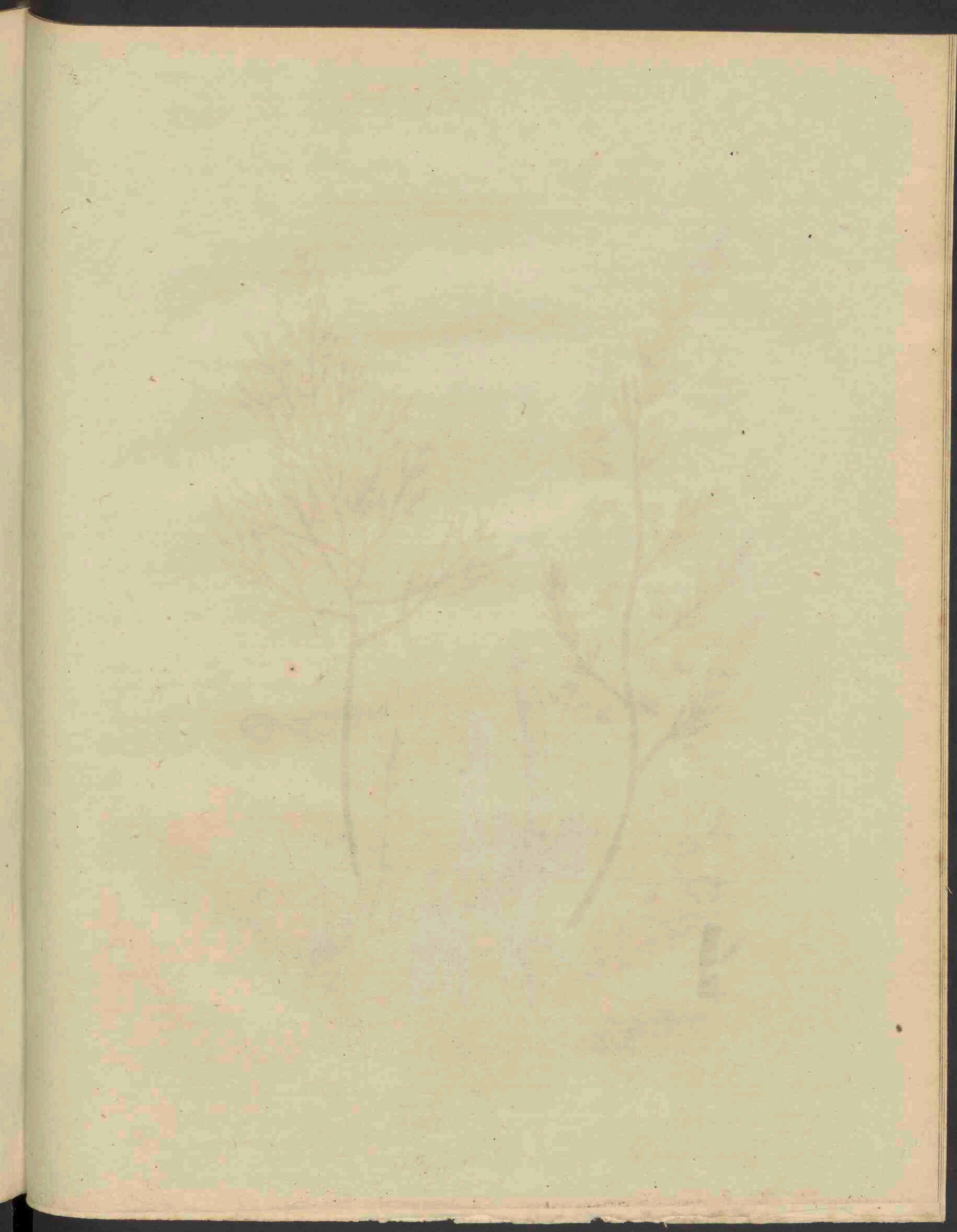

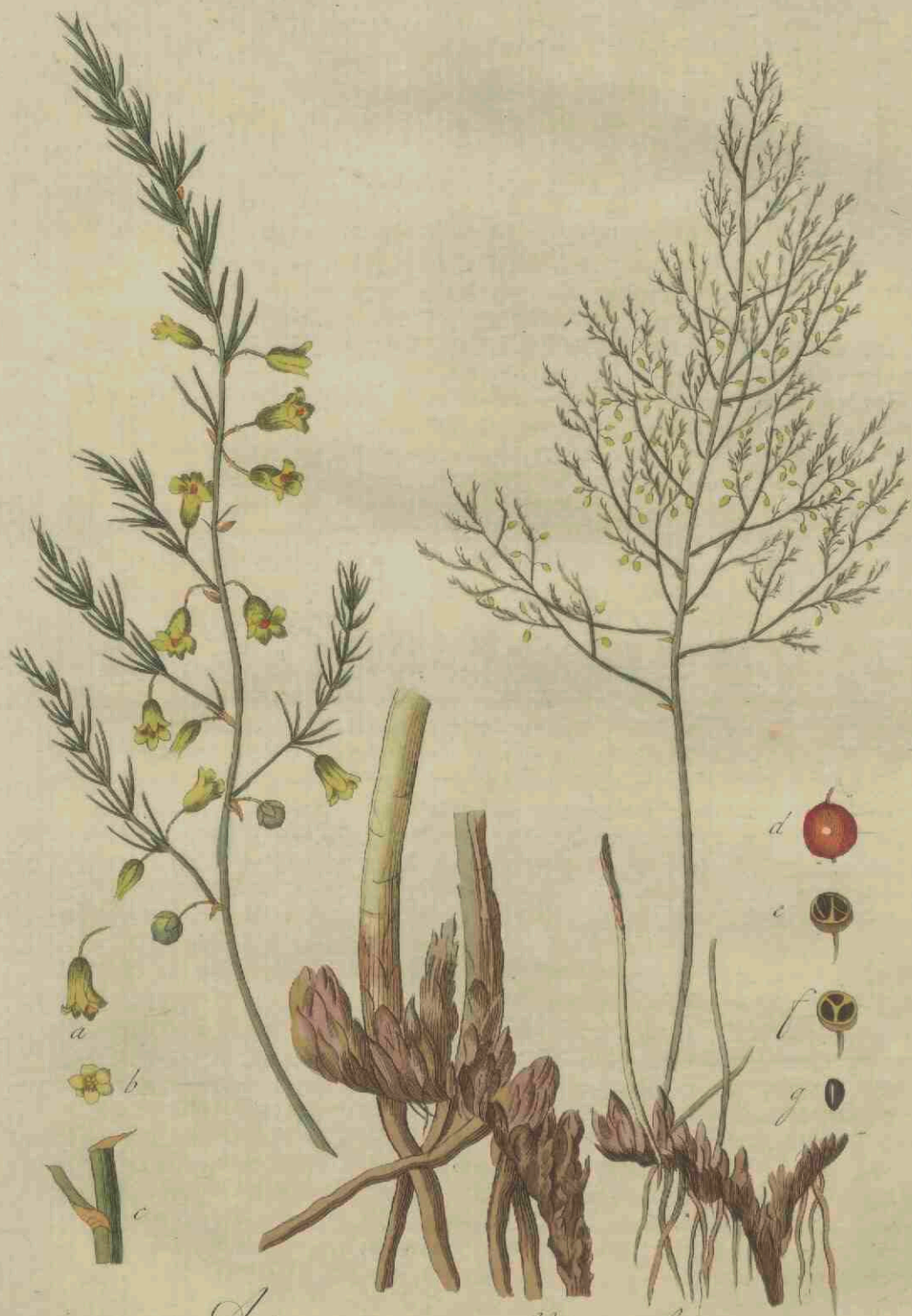

Asparagus officinalis.

ASPARAGUS officinalis.

Gemeene Asperfie.

Gewoonlyk. Asparagus.

Hoogduitsch. Gemeiner Spargel.

Nngelsch. Sparagus or Sperage.

Eederd. Bynamen. Sperfie; Koraal-Kruid.

Bloeit in Juny 24.

HEXANDRIA MONOGYNIA. ZESMANNIGEN EENWYVIGEN.

Natuurl. Rang volgens LINN. XI. Sarmentosa, Rankachtigen.

GESLACHTS KENMERKEN. Corolla 6-partita, erecta: petalis tribus interioribus apice reflexis, Bloemkrans in 6 gedeeld, regt opstaande: zynde de drie binnenste Bloembladen aan hun top omgebogen.. Bacca 3 locularis, 2 sperma; 3-hokkige, 2-zadige bezie

SOORTELYKE KENMERKEN, Caule herbaceo, tereti, erecto; met een kruidardigen, rond, regtstandigen steng. Foliis fetaceis, borstelachtige Bladen. Stipulis paribus, gelyke stoppels.

Eene bloem afzonderlyk a. De 6 Bloembladen zyn van onderen zoodanig vereenigd, dat de bloemkrans byna uit één Bloemblad bestaat. Eene Bloem van boven gezien b. De Bloemstelen zyn meest by paren: elke bloemsteel heeft in het midden een knoopachtig leedje; zie by a. Een gedeelte van den steel met de stoppels, vergroot by c. Eene geheel ripe Bezie d: horizontaal geopend met hare zaden, hebbende in elk hokje 2 zaden; zie by e. zonder zaden by f. Een Zaad afzonderlyk g. — Hoe zeer door WILDENOW en LEERS verzekerd wordt, dat zy altoos twee-huizig is, heb ik ze echter niet dan tweeflachtig gevonden. De Bladen zijn van 3 tot 4 en 5 te zamen vereenigd. — De wortel maakt een algemeenen stoel uit, diep onder den grond, welke met zyne neergaande vezelwortelen zich vast in de aarde hecht: uit den stoel schieten vele stengen regtstandig naar boven; komen eerst ter hoogte van een voet boven den grond, en maken verder dat takachtig gewas ter hoogte van 3 en vier voeten, 't geen aan deze Plant de gedaante van een Boompje geeft, zoo als het zelve verkleind is afgebeeld Men zie ook afgebeeld den geheelen stoel in zyne natuurlyke grootte met een gedeelte van een steng, die nog onder den grond is; alles genomen van eene Plant in het wild in het Duin groeiende.

GROEIPLAATSEN. In zandgronden.

In de valleijen der Duinen by de Helder, Alkmaar, Bloemendaal, Overveen en Vogelensang by Haarlem, by Waasdorp, in de Duinen achter Schuddegeest en Zorgvliet buiten den Hag-

KRACHT EN GENEESKUNDIG GEBRUIK, De wortel dezer Plant is voorheen en niet ten onrechte onder de vyf openende wortels gesteld, hoewel zy thans in de Bataafsche Apotheek niet voorkomt. Men kan aan de uitspruitsels, die wy als Asperfien eten, de kracht niet ontzeggen van openende en pisdryvende te zyn.

HUISHOUDELYK GEBRUIK. Het is bekend, welke eene aangename spyze de stengen van deze Plant, zoo lang zy nog niet boven den grond zyn, voor onze tafel uitmaken, waartoe zy algemeen en overvloedig geteeld wordt. De ervaren PH. MILLER stelt het buiten allen twyffel, dat de aangekweekte dadelyk dezelfde is, die in Engeland in het wild groeit, gelyk wy van onze Inlandsche ook zeker mogen achten; doch dat zy alleen door langdurige cultuur tot meerdere volkomenheid is gebragt. — De Bijen azen zeer gaarne op de Bloemen en trekken er honig uit, (Swed. Abh, MATTUSCHKA) doch voor het vee wordt de Plant schaafelyk gerekend. Ph Oecon; Aufz).

Dezelve wordt aangekweekt van zaad, in welks keuze men zeer zorgvuldig moet zyn, en 't geen het best zelve wordt gewonnen van Planten, die het eerst opschieten Het zaad wordt eerst ryp op het laatst van September; moet rond zyn, en het platachtige weg-ge worpen worden Men zaait in het begin van February op een vruchtbaaren, wel bezorgden grond, die 's zomers zeer schoon gehouden wordt. In October spreidt men twee duimen welgerotten mest over de Planten. In de daaraan volgende Lente verplant men ze op bedden, die ter diepte van 6 duimen even te voren rykelyk met gezegden mest bezorgd zyn, en vooral droog moeten liggen; welke bedden weder bestendig van onkruid gezuiverd moeten worden. De paden tusschen de bedden worden met Paardemest bedekt, en in October uitgegraven, en op de bedden gebragt, welke hierdoor tot 4 of 5 duimen worden aangehoogd: als dan kunnen zy in het voorjaar van het derde jaar tot gebruik gestoken worden. De jaarlyksche bemesting uit de paden en schoon houden der bedden blyft altoos noodzakelyk, en zoodanige bedden kunnen tot 10 en 12 jaren gebruikt worden. Langer Asperfien te steken dan tot het begin van Juny zou de stoelen verzwakken, en vervolgens dunner Aspergien doen voortbrengen. — Meerdere byzonderheden van deze kweeking, als ook hoe men gedurende den winter Asperfien kan winnen, vindt men in MILLERS Gard: Dictionary op dit woord, en in het werk over het aanleggen van landhuizen, A^o. 1763. bl. 323 tot 326.

ASPARAGUS officinalis.

Asperge officinale.

Pharm. Asparagus.

Allemand. Gemeiner Spargel.

Anglois. Sparagus or Sperage.

François. Asperge commune ou ordinaire.

Elle fleurit en Juin. 24.

HEXANDRIE MONOGYNIE.

Ord. Nat. de LINNE XI. Sarmenteuses.

CARACTERE GÉNÉRIQUE. Corolle droite, partagée en 6; les 3 Pétales intérieurs sont réfléchis au sommet. — Baie 3 loculaire, disperme.

CARACTERE SPÉCIFIQUE. Tige herbacée, cylindrique, droite. Feuilles sétacées. Stipules égales entr'elles.

On voit vers a. une Fleur dessinée séparément. Les 6 Pétales sont tellement unis que la Corolle paraît être monopétale. Vers b. on a représenté une Fleur vue par dessus. Les Pédoncules sortent ordinairement par paires; chacun d'eux a, vers le milieu de sa longueur, une articulation noueuse, qu'on peut voir vers a. On a représenté vers c. une partie de la Tige avec les Stipules agrandies. On voit vers d. une Baie tout à fait mûre; coupée horizontalement avec ses Semences, dont chaque loge en contient 2, vers e.; sans les Semences vers f.; enfin l'une de ces Semences vers g. Quoique WILLDENOW et LEERS assurent positivement que cette plante est toujours dioïque, je l'ai, cependant, toujours observée hermaphrodite. Les Feuilles sont réunies en petites touffes de 3, 4 et 5. La Racine consiste en un gros tubercule cylindrique et charnu, enfoncé assez profondément dans la terre, où elle est fixée au moyen de ses nombreuses radicules fibreuses et descendantes. De ce tubercule sortent plusieurs Tiges droites, qui s'élèvent de terre à la hauteur d'un pied sans aucune ramification et qui, ensuite, s'élèvent à la hauteur de 3 à 4 pieds, et acquièrent ces ramifications qui font ressembler cette plante à un arbrisseau, ainsi qu'on le voit représenté dans la figure entière, mais rapetissée. On a aussi représenté le tubercule entier de grandeur naturelle, avec une partie d'une Tige encore cachée sous terre; le tout a été dessiné d'après une plante croissant spontanément dans les dunes.

LIEU NATAL. Dans les terrains sablonneux.

Dans les vallées des dunes près du *Helder*, *Alkmaar*, *Bloemendaal*, *Overveen*, *Heemstede* et *Vogelenzang*, autour d'*Harlem*. Près de *Wassdorp*, dans les dunes derrière *Schuddegeest* et *Zorgvliet*, dans le voisinage de *La Haye*.

VERT. ET USAGE MÉDIC. La racine de cette plante était autrefois et avec raison mise au nombre des 5 racines apéritives, quoiqu'elle ne soit pas indiquée dans la nouvelle Pharmacopée Batave. On ne peut du moins pas nier que les rejets comestibles qu'on sert sur nos tables ne soient apéritifs et diurétiques.

USAGES ÉCONOM. Chacun fait que les jeunes pousses avant qu'elles soient sorties de terre fournissent à nos tables un des plus agréables alimens, c'est pourquoi cette plante est généralement et abondamment cultivée par-tout. Le célèbre PH. MILLER assure positivement que l'espèce cultivée est précisément la même que celle qui croît spontanément en Angleterre; c'est aussi ce que nous pouvons affirmer de notre Asperge indigène, qui, par une culture longue et soignée, est parvenue à un plus haut degré de perfection. — Les abeilles viennent volontiers butiner sur les fleurs et en retirent assez de miel. (*Swed. Abhandl. MATTUSCHKA.*) Cependant, on la regarde comme nuisible au bétail. (*Ph. Oecon. Ausz.*) On multiplie cette plante de Semences, dans le choix des quelles on doit être très soigneux; les meilleures sont produites par les plantes qui ont levé les premières. — Ces Semences, qui ne mûrissent guères avant la mi-Septembre, doivent être rondes, celles qui sont plates ne valent rien. On les sème au commencement de Février dans une terre fertile et bien conditionnée, qui doit être sarclée avec soin pendant l'été. En Octobre, on répand sur les jeunes plantes 2 pouces de fumier bien pourri. Au printemps suivant, on les transpose sur planches à la profondeur de 6 pouces, après les avoir, auparavant, abondamment pourvues du même fumier, il faut, sur tout, les préserver d'humidité; ces planches doivent, outre cela, être continuellement et soigneusement sarclées. Les sentiers qui séparent les planches doivent être couverts de fumier de cheval et en Octobre il faut relever ce fumier et le jeter sur les planches qui, par-là, se trouvent épuisées de 4 à 5 pouces; alors on peut, au printemps de la 3^e année, commencer à les couper pour en faire usage. Au reste, il est toujours indispensable de relever chaque année l'engrais des sentiers et de sarcler les planches; quand on les traite ainsi on peut en faire usage pendant 10 à 12 ans de suite. Si on continue à les couper après le commencement de Juin, les tubercules ou têtes s'affaiblissent et ne produisent plus par la suite que de minces Asperges. On peut trouver de plus grands détails sur cette culture, ainsi que sur la manière de se procurer des Asperges pendant l'hiver, dans le *Diet. des jardiniers* de MILLER, au mot *Asperge*, et dans l'ouvrage hollandais intitulé: *Over het aanleggen van landhuizen*, Ao. 1763. pag. 323—326.

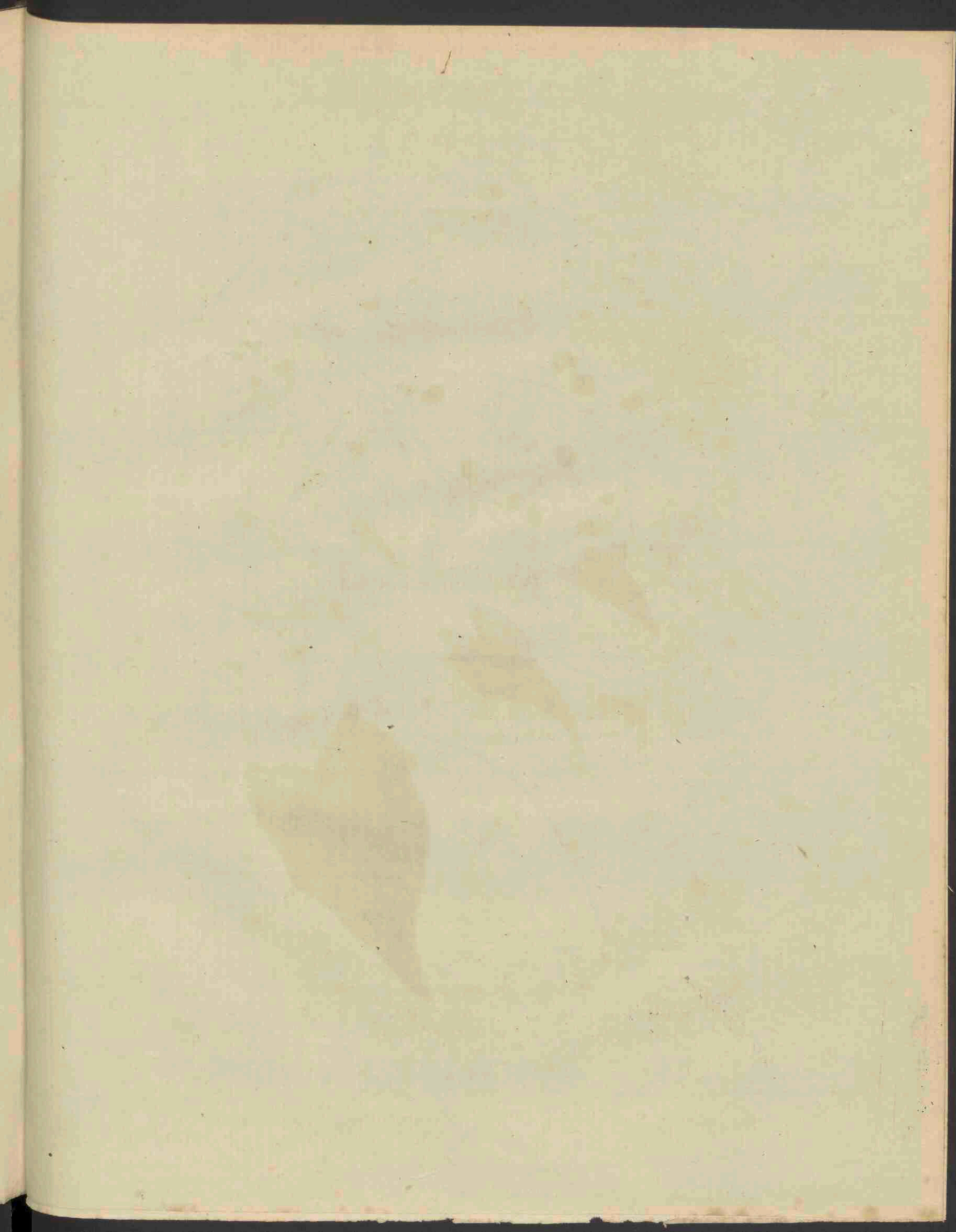



Polygonum dumetorum.

POLYGONUM dumetorum.

Hegge Duizend-knoop.

Hoogd. Hecken Knöterich.

Engelsch. Bush Arsmart or Arse-smart.

Bloeit Augustus en September ☉.

OCTANDRIA, TRIGYNIA. ACHTMANNIGEN, DRIEWYVIGEN.

Natuurl. Rang volgens LINN. XII. Oleracea, Moesgewassen.

GESLACHTS KENMERKEN. Calyx 0; Corolla 5-partita, calycina; zonder Kelk; de Bloemkrans 5-deelig, kelkvormig. Semen 1, angulatum; één Zaad, hoekig.

SOORTELYKE KENMERKEN. Foliis cordatis, met hartvormige Bladeren. Caule volu-
li, lævi; omslingerenden, gladden Steng. Floribus carinato-alatis, Bloemen kielvormig-
gewiekt.

Een Bloemkrans afzonderlyk van natuurlyke grootte a. vergroot b. De drie buitenste slipjes van denzelven zyn op den rug bezet met golvende Vliesjes of Wiekjes, die voortgroeijen en het rijp wordende Zaad al vaster omsluiten; te zien by c: deze Wiekjes zyn doorschijnende, en loopen neder langs den Bloemsteel tot op de helft. De Helmdraden zyn gekromd, roodachtig; de Helmknopjes wit: zie de Meeldraden by d; één afzonderlyk by e. beide vergroot. De Stamper heeft 3 kogelronde Stempels, dicht by één geplaatst, zie by f. vergroot. Het Zaad is scherp driehoekig, en elke zyde een weinig ingebogen, g. De Steng is niet volkomen glad, maar zeer ligt gestreept. De Bladsteelen zyn onder aan tegen den Steng hol, en hebben aldaar aan de buitenzyde een klein rond gaatje. De Bladen zyn aan derzelver Lobben van onderen rondachtig. — De Bloemen maken onderscheiden overhoofsche Pluimen of trosfen uit, waardoor zy benevens het wickachtige van Bloem en Vrucht en andere kenteekenen, zich terstond onderscheiden van de Pol. Convolvulus (Winde Duizend-knoop), waaronder DE GORTER, gelyk ook de oude Plantkundigen, deze onze soort schynen begrepen te hebben. — Deze Plant slingert zich sterk om struiken en jong Plantsoen, en klimt tot de hoogte van 6 en 8 voeten.

De Steng heeft knoopjes, en elk knoopje is voorzien met een tenger, vliesig en doorschynend stoppeltje. (FAVROD.)

GROEIPLAATSEN. In Heggen en Hakboschen.

By Zwol †; ook op sommige andere plaatsen in *Overyssel* volgens EHRHART: in *Gelderland* † volgens ST. J. VAN GEUNS, ook tusschen *Ermel* en *Steenenkamer*. In het *Haagsche Bosch*, vooraan, aan de noordzyde van den grooten middel-ryweg.

HUISHOUDELYK GEBRUIK. De Plant geeft zekere verw op volgens DAMBOURNEY. — In de Boschen een dadelyk onkruid, dat het jonge hout onderdrukt. — Volgens GILBERT, aangehaald door FAVROD, zyn de zaden dezer Plant, even als van de bovengenoemde *Winde Duizend-knoop*, bykans zoo geschikt tot voeding, als de gewone *Boekweit Duizend-knoop*, (Polyg. Fagopyrum.) en kunnen ook een zeer goed voeder opleveren: het is hierom, zegt gemelde schryver, te verwonderen, dat de Huishoudkundigen zich niet bevluytigd hebben, om deze Plant, die zelfs in de slegtste gronden wel gelukt, voorttetelen.

POLYGONUM dumetorum.

Polygone des buissons.

Allemand. Hecke Knöterich.

Anglois. Bush Arsmart or Arse-smart.

François. Renouée des haies.

Il fleurit en Août et Septembre; ☉.

OCTANDRIE TRIGYNIE.

Ord. Nat. de LINNÉ XII. Potagères.

CARACTÈRE GÉNÉRIQUE. Calice nul. — Corolle partagée en 3 segmens caliciformes. Semence unique, anguleuse.

CARACTÈRE SPÉCIFIQUE. Feuilles en coeur. Tige entortillée, lisse. Fleurs cernées-aillées.

On voit vers a. une Fleur de grandeur naturelle, et agrandie vers b. Les 3 segmens extérieurs ont chacun sur le dos une membrane ou aile ondoyante, en grandissant ils renferment toujours de plus près la Semence dans sa maturation, voyez vers c; ces petites ailes sont transparentes et descendent sur le Pédoncule jusque vers la moitié de sa longueur. Le Filet des Etamines est courbé et rougeâtre; les Anthères sont blanches; voyez les Etamines vers d., et l'une d'elles à part vers e.; les unes et les autres agrandies. Le Pistil a 3 Stigmates arrondis en boule, placés près les uns des autres; voyez le tout agrandi vers f. La Semence est fortement triangulaire et chaque côté est un peu courbé en dedans, voyez vers g. La Tige n'est pas tout à fait lisse, mais très légèrement striée. Les Pétioles sont creux vers le bas près de la Tige et ont là, du côté extérieur, un petit trou rond. Les lobes des Feuilles sont arrondis. Les Fleurs sont disposées en plusieurs épis ou grappes obliques; c'est en quoi, ainsi que par les petites ailes du Calice et du Fruit, et par d'autres caractères, il se distingue d'abord du Pol. Liseron (*Polygonum Convolvulus*. LINN.) avec lequel DE GORTER et les anciens Botanistes semblent l'avoir confondue. La Tige s'entortille fortement autour des buissons et des jeunes plantes et grimpe ainsi jusqu'à la hauteur de 6 à 8 pieds.

Add. du Trad. La Tige est articulée et chaque articulation est garnie d'une Stipule mince, membraneuse et transparente. (FAVROD.)

LIEU NATAL. Dans les haies et les bois-taillis.

Près de Zvol †, et en divers autres lieux de l'Overysfel, suivant EHRHART. En Gueldre †, suivant ET. J. VAN GEUNS; ainsi que entre Ermel et le Steenenkamer. Dans le Bois de La Haye, en y entrant du côté du nord du grand chemin intermédiaire pour les voitures.

USAGE ÉCONOM. La plante, selon DAMBOURNEY, fournit quelque couleur; elle est réellement nuisible dans les bois, par ce qu'elle étouffe le jeune bois. — Ses semences, ainsi que celles du *Polyg. Liseron*, sont presque aussi nutritives que celles du *Polyg. Sarrasin*; (*Polyg. Fagopyrum*. LINN.) elles peuvent aussi fournir un très bon fourrage; il est même surprenant que les Economistes ne se soient pas occupés de la culture de ces plantes, qui réussissent, même dans les plus mauvais terrains. (GILIBERT cité par FAVROD.)

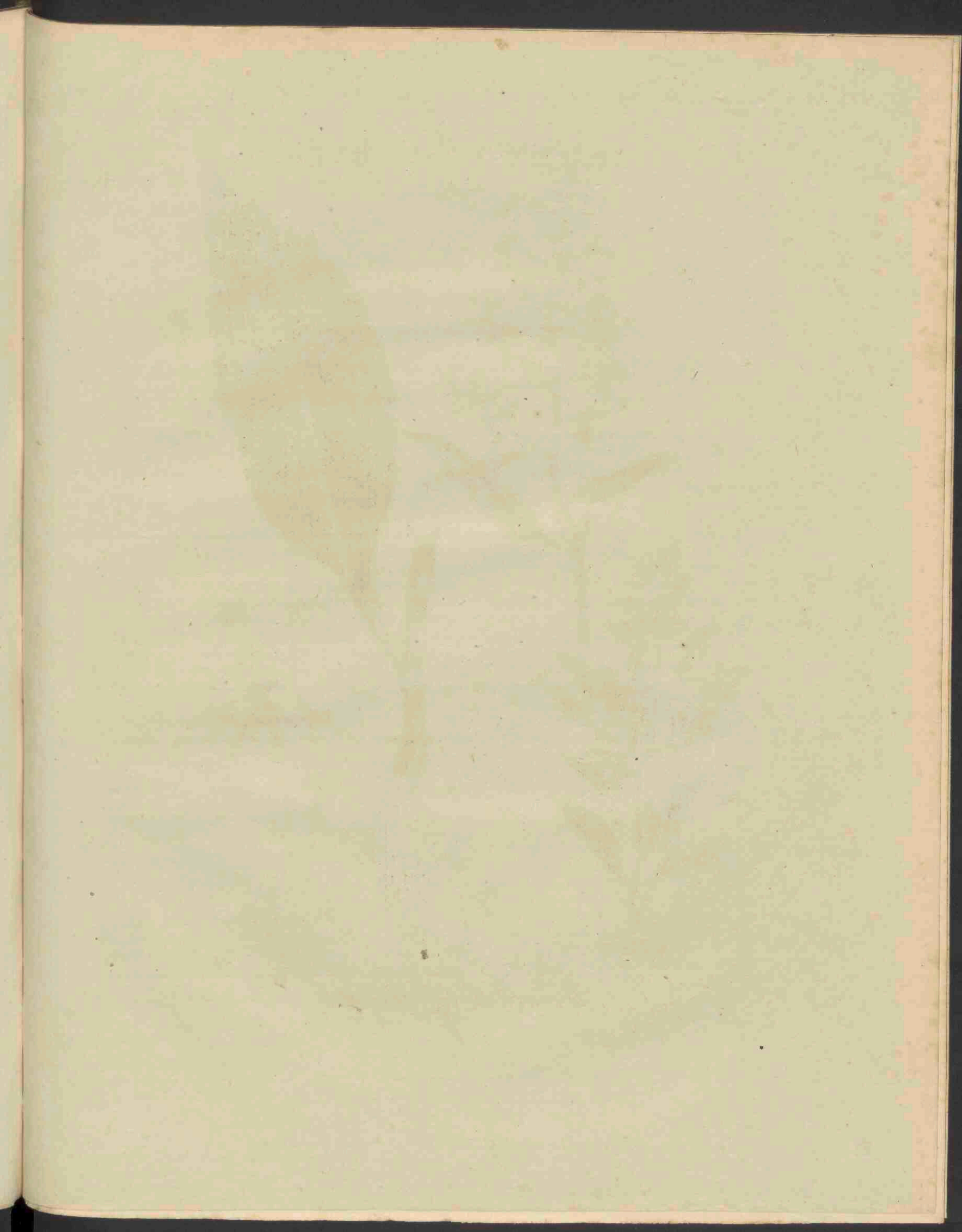



Lepidium latifolium.

LEPIDIUM latifolium.

Peper Kers.

Hoogd. Breitblättrige Kresfe.

Engelsch. Dittander or Pepper-wort.

Nederd. Bynamen. Breedbladig, ook groot Peperkruid.

Bloeit Juny en July. 2.

TETRADYNAMIA SILICULOSA. VIERMAGTIGEN MET HAAUWTJES.

Natuurl. Rang volgens LINN. XXXIX. Siliquose, Haauwdragenden.

GESLACHTS KENMERKEN. Silicula emarginata, cordata, polysperma; *het Haauwtje uitgerand, hartvormig, bevattende vele Zaden. Valvulis carinatis, contrariis; met gekielde Klepjes, staande dwars tegen het middenschothje.*

SOORTELYKE KENMERKEN. Foliis ovato-lanceolatis, integris, ferratis; *met eirond-lanceetvormige, gave, gezaagde Bladen.*

Eene Plant in haar geheel verkleind afgebeeld by A. De Kelk, van natuurlyke grootte a. vergroot b. zynde eenigzins gekleurd, Een Bloempje in zyne natuurlyke grootte c. aanmerkelyk vergroot d. Meeldraden en Stamper, waaryan het Styltje naauwlyks zigbaar is, vergroot by e. Het Haauwtje, dat maar flauw is uitgerand, natuurlyk f. vergroot g. één der Klepjes, vergroot h. één Zaad, vergroot i. — De Wortel-Bladen, waaryan één in zyne natuurlyke grootte is afgebeeld, zyn eirond, gezaagd, en gelyk het onderste van den Steng wit bedaauid. De Bladen die meer boven aan den Steng zyn, zyn geheel gaaf zonder zaagjes en de bovenste vastzittende, en zyn boven en onderaan versmald. De Bladen, vooral de Wortel-Bladen, zyn eenigzins lederachtig en glad, en hierom reeds door PLINIUS niet te onregt met Laurier-Bladen vergeleken. De Plant hoog 2 en 3 voeten.

De Bloemen komen voort aan het byeneind der Stengen en Takken; vormen byna gepluimde trosjes, en rusten op zeer dunne bloemsteeljes.

GROEIPLAATSEN. In fommige Moeshoven. In de Zeeduinen by de Vuurbaak van *Wyk op Zee.* Aan de kanten van fommige slooten by *Haarlem.* Te *Scheveningen,* tegen en op een hoog duin aan het strand, waar veel vuilnis wordt gebragt, aan de westzyde van het dorp †.

HUISHOUDELYK GEBRUIK. De Bladen, vooral wanneer zy jong zyn, worden in *Oostenryk* als Salade op tafel gebruikt, en daartoe geteeld (CRANZ). De geheele Plant heeft een scherpen Peperachtigen smaak: de Landlieden in *Engeland* gebruiken dezelve om hun vleesch toetebereiden, waarom de Plant zelfs aldaar genoemd wordt, *Armen-Peper* (MILLER): vooral kan de wortel gedroogd en fyn gestooten in de plaats van Peper dienen (EHRHART). BECKMAN noemt ze op onder de toekruiden, maar zegt dat de Bladen bevorens meer dan tegenwoordig in plaats van Peper gebruikt werden. — Zy is gemakkelyk voortteten, want elke stuk van den wortel loopt weder uit, maar door het voortkruipen van den wortel is zy in een tuin moeilyk uitteroeijen, wanneer zy eenigen tyd op dezelfde plaats gestaan heeft (MILLER).

LEPIDIUM latifolium.

Pasferage à feuilles larges.

Allemand. Breitblätterige Kresfe.
Anglois. Dittander or Pepper-wort.
François. Grande Pasferage.

Elle fleurit en Juin et Juillet. 24.

TETRADYNAMIE SILICULEUSE.

Ord. Nat. de LINNÉ XXXIX. *Siliculeuses.*

CARACTÈRE GÉNÉRIQUE. Silicule échancrée, en cœur, polysperme. — Valvules carénées, opposées.

CARACTÈRE SPÉCIFIQUE. Feuilles ovales-lancéolées, entières, ferretées.

On voit vers A. la plante entière, mais rapetisée. Le Calice de grandeur naturelle vers a. et agrandi vers b.; il est tant soit peu coloré. Vers c. on voit toute la Fleur de grandeur naturelle, et considérablement agrandie vers d. Les Etamines et le Pistil, dont le Style est à peine visible se voient agrandis vers e. La Silicule, qui n'est qu'obscurément échancrée, est représentée de grandeur naturelle vers f., et agrandie vers g. et l'une des valvules, aussi agrandie, vers h. On voit une des Semences, agrandie, vers i. — Les Feuilles radicales, dont on en a représenté une de grandeur naturelle, sont ovales, ferretées et comme couvertes d'une rosée blanche, ainsi que le bas de la Tige. Les Caulinaires inférieures et moyennes sont absolument entières, sans aucune dent, et les supérieures sont sessiles et elliptiques. Elles sont toutes, et, sur-tout, les radicales, coriaces et lisses; c'est pourquoi elles ont été comparées avec raison, déjà par PLINE, aux feuilles du Laurier. La plante s'élève de 2 à 3 pieds.

Add. du Trad. Les Fleurs naissent du sommet des Tiges et des Rameaux; elles sont disposées en grappes ou bouquets presque paniculés, et portées sur des Pédoncules très grêles. (FAVROD.)

LIEU NATAL. Dans quelques jardins potagers. Dans les dunes maritimes près du faubourg de Wyk op Zee. Le long de quelques fossés près d'Harlem. A Scheveningen au pied et sur le sommet d'une haute dune, vers le rivage, où l'on porte beaucoup d'ordures. À l'ouest du village †.

USAGE ÉCONOMIQUE. En Autriche, on mange les feuilles, en guise de Salade, sur-tout, tandis qu'elles sont encore jeunes; aussi y cultive-t-on cette plante dans ce but. (CRANZ.) Toute la plante a une forte faveur de poivre; les paysans anglais s'en servent pour assaisonner leur viande; c'est pourquoi cette plante porte le nom de *Poivre des pauvres*. (MILLER.) La racine, sur-tout, étant séchée et pulvérisée peut tenir lieu de poivre. (EHRHART) BECKMAN la range au nombre des assaisonnemens et dit même, que l'on employait, ci-devant, les feuilles, beaucoup plus que de nos jours, en guise de poivre. Elle est très facile à multiplier; car, chaque morceau de la racine repousse; mais, à cause de ses racines rampantes, elle est difficile à extirper d'un jardin, où il y en a eu pendant quelque tems. (MILLER.)

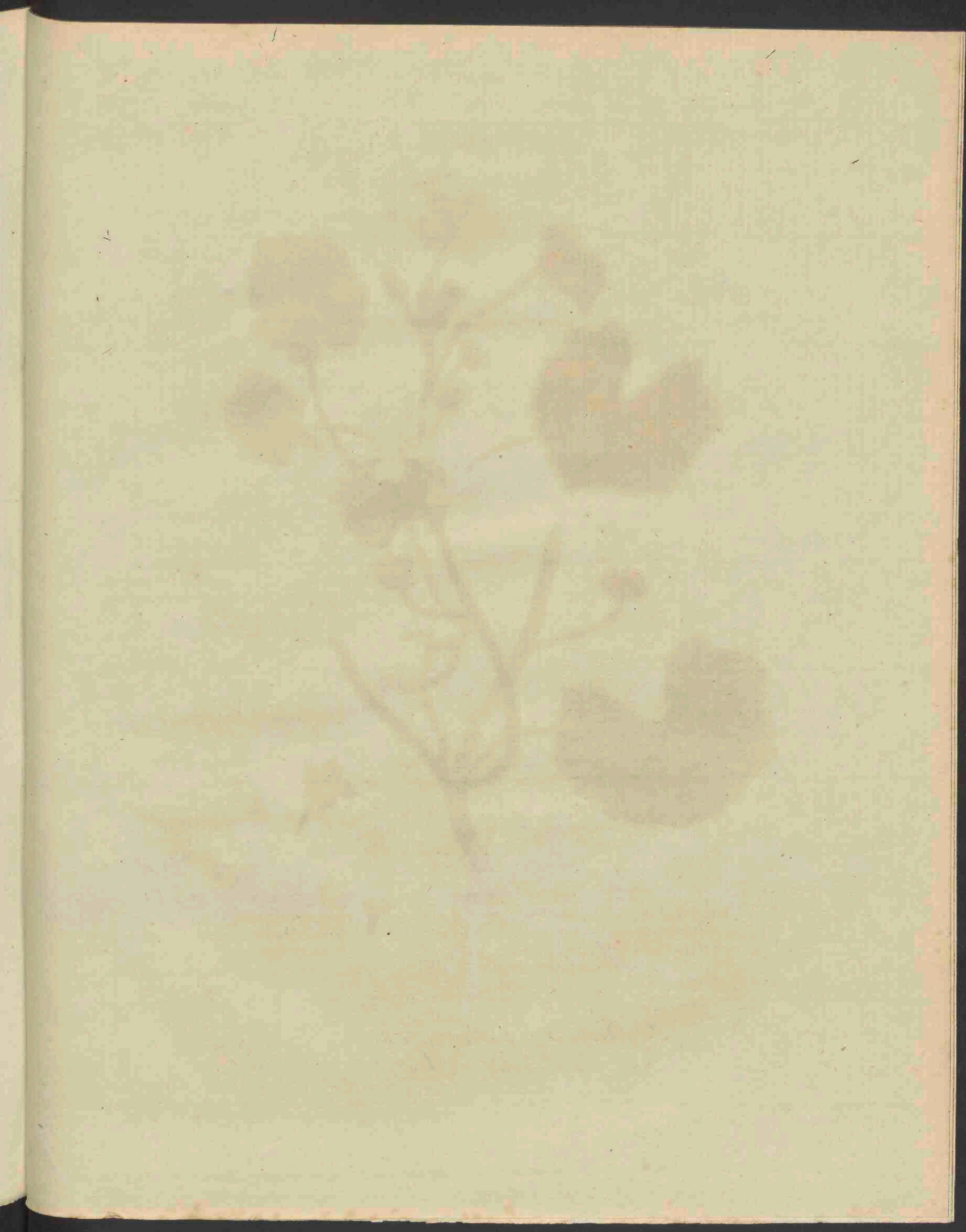



Malva rotundifolia.

MALVA rotundifolia.

Rondbladige Malowe.

Gewoonlyk. Malva.

Hoogduitsch. Rundblättrige Malve.

Ningelsch. Dwarf Mallow.

Eederd. Bynamen. Kleine Malowe of Maluwe: ook Kaasjes Kruid.

Bloeit Juny tot September 24., hoezeer door velen en ook in de Bataafsche Apothek opgegeven als ☉.

MONADELPHIA, POLYANDRIA. EENBROEDERLYKEN, VEELMANNIGEN.

Natuurl. Rang volgens LINN. XXXVII. Columnifera, Zuilbloemigen.

GESLACHTS KENMERKEN. Calyx duplex: exterior 3-phyllus; *dubbelde Kelk: de buitenste van 3 blaadjes.* Arilli plurimi, monospermi; *zeer vele Zaadrokken, elk van één Zaad voorzien.*

SOORTELYKE KENMERKEN. Caule prostrato, *met een nederliggenden Steng.* Foliis cordato-orbicularis, obsolete quinquelobis; *hartvormig-schyfronde, flauw vyflobbige Bladen.* Pedunculis fructiferis, declinatis; *vruchtdragende, neêrgebogene Bloemstelen.*

De dubbelde Kelk by a. één Bloemblaadje afzonderlyk, b. Vruchtbeginfel, Meeldraden en Stamper, c. eene volkomen rype Vrucht, d. Het Zaad van den Zaadrok ontdaan, e. De Zaadrokken zyn bedekt met een digt yilt, vooral aan de randen, terwyl die by de Malva sylvestris glad zyn. De Lobben der Bladen zyn getand, somwylen zyn de Bladen zeven-lobbig, en ook de Lobben sterker en meer onderscheiden. Uit de oksels der Bladstelen komen de Bloemstelen voort, welke maar éene Bloem dragen. De Bloembladeren verschillen in het meer of minder geäderde. De Plant lang 1 tot 2 voeten en somwylen langer.

Aan den voet van elken Bladsteel vindt men kleine, eironde stoppels, die puntig en aan de randen gewenkbraauwd zyn. (FAVROD.)

GROEIPLAATSEN. Langs de wegen.

In onderscheide Gronden zeer algemeen.

KRACHT EN GENEESK. GEBRUIK. Wordt onder de verzachtende Borstkruiden geteld, en als zoodanig opgegeven in de Bataafsche Apothek.

HUISHOUDELYK GEBRUIK. Werd by de oude Romeinen als een geliefd Moeskruid toebereid en gegeten, tot welk gebruik zy ook is opgegeven door LINNEUS: GEOFFROI, aangehaald door FAVROD, verhaalt, dat de Chinezen er gebruik van maken tot voediël: wordt door het vee gaarne gegeten (MATTUSCHKA), schoon BRUGMANS dezelve brengt onder de schadelyke planten in weilanden. De Byen azen zeer gaarne op de Bloemen, (Swed. Abh.)

MALVA rotundifolia.

Mauve à feuilles rondes.

Pharm. Malva.

Allemand. Rundblättrige Malve.

Anglois. Dwarf Mallow.

Elle fleurit depuis Juin jusqu'en Septembre, 2; quoique plusieurs auteurs et même ceux de la Pharmacopée Batave la rangent au nombre des annuelles.

MONADELPHIE POLYANDRIE.

Ord. Nat. de LINNE XXXVII. *Columnifères.*

CARACTERE GENERIQUE. Calice double; extérieur 3-phylle. — Robes nombreuses; monospermes.

CARACTERE SPECIFIQUE. Tige couchée. Feuilles en coeur-orbiculé, irrégulièrement quinquelobées. Pédoncules fructifères déclinés.

On voit le Calice double vers a.; l'un des Pétales vers b.; le Germe, les Etamines et le Pistil vers c. et un Fruit parfaitement mûr vers d. La Semence dépourvue de sa robe, se voit vers e. Les Robes sont couvertes, sur-tout, vers les bords, d'un feutre très épais; ce qui n'a point lieu dans la Mauve sauvage, dont les Robes sont lisses. Les lobes des Feuilles sont dentés. Les Feuilles sont quelquefois septemlobées et les lobes sont aussi alors plus profonds et plus distincts. Les Pédoncules sortent de l'aiselle des pétioles; ils sont uniflores. Les Pétales varient en ce qu'ils sont plus ou moins veinés. La plante est haute de 1 à 2 pieds et par-fois davantage.

Add. du Trad. *A la base de chaque Pétiole se trouvent de petites Stipules ovales, aiguës et ciliées en leur bord. (FAVROD.)*

LIEU NATAL. Le long des chemins.

Elle est très commune dans toute sorte de terrains.

VERT. ET USAG. MEDIC. On la range parmi les plantes pectorales adoucissantes et indiquée en cette qualité dans la Pharmacopée Batave.

USAGE ECONOM. Les anciens Romains la regardaient comme une de leurs plantes potagères favorites; LINNE la propose aussi dans ce but. GEOFFROI, cité par FAVROD, rapporte que les Chinois en font usage comme aliment. — Les bestiaux la mangent volontiers; MATTUSCHKA. BRUGMANS la range, cependant, au nombre des plantes nuisibles aux prairies. Les abeilles viennent volontiers picorer sur ses fleurs. (*Swed. Abhand.*)





Carduus nitens.

CARDUUS nutans.

Knikkende Distel.

Hoogd. Hangende Distel.
Engelsch. Musk-Thistle.

Bloei July en Augustus. ♂.

SYNGENESIA, POLYGAMIA ÆQUALIS, ZAMENTELENDEN, GELYKE VEELWYVERY.

Natuurl. Rang volgens LINN. XLIX. *Compositæ*, Zamengestelden.

GESLACHTS KENMERKEN (*). Calyx imbricatus, ventricosus, Squamis spinosis; Kelk met over elkander liggende Schubben, buikachtig, de Schubben gedoord. Pappus capillaris, f. scaber, het Zaadpluis als Hoofthaar of scherp. Receptaculum villosum, vlokkelig ontvangbed.

SOORTELYKE KENMERKEN. Foliis semidecurrentibus, spinosis; met Bladen half-nederwaarts loopende, gedoord. Floribus cernuis, voorovergebogene Bloemen. Squamis calycinis superne patentibus, de Kelk-Schubben bovenaan wyd openslaande.

Het vlokkelig Ontvangbed a. Een Bloempje afzonderlyk b. Het Zaad c. De Kelk-schubben zyn breed en hebben scherpe en stevige doornen, die zich van onderen om den Bloemsteel eenigzins zamentrekken. De Styljes zyn naar de zyden omgebogen. De Helmknoppen zyn ryk van stuifmeel voorzien. De Bloemsteel is boven aan tegen de Bloemkelk eenigzins violet-kleurig. — De Bladen zyn styf, met doornige hoeken vedersgewyze ingesneden. — De Bloemen hebben een aangenaam muskusaardigen reuk, vooral by nacht. — De deelen dezer Plant tot het stuifmeel toe, zyn fraai beschreyen en afgebeeld in LEDERMULLER Microscopische verlustingen, D. II. pl. 89—92.

De Steng is regt, getakt, gesleufd, wickachtig, doornig: bovenaan is dezelve wit, katoenachtig en zonder doornen. De Bladersen loopen geheel nederwaarts. (FAVROD.)

A Verscheidenheden. 1. met witte, 2. met rooskleurige Bloemen.

GROEIPLAATSEN. Aan Dyken en Wegen.

In het kwartier van Zutphen †. By Twello op de Veluwe; op de Dyken by Arnhem † en Nimwegen †. aan den Lekdyk. Aan den Duinkant by Haarlem en om den Haag. By Staalduin by 's Gravezande †. Aan de dyken tuschen Rotterdam en Stryensas †. In het Princenland by Steenberg †; ook op sommige plaatsen in de Meijery van den Bosch en elders.

De Verscheidenheid No. 1 door my op het Kerkhof van Michiels gestel in de Meijery van den Bosch, en No. 2. door DE GORTER te Elst tuschen Arnhem en Nimwegen gevonden.

HUISHOUDELYK GEBRUIK. Deze Plant is den Entomologen zeer bekend, uit hoofde der menigte Nachtkappellen, welke hierop vliegen. De Byen trekken veel honig en wasch uit de Bloemen (MATTUSCHKA). Wordt, zeker wanneer zy nog jong is, gegeten door Paarden volgens LINNEUS, maar door ander vee geweigerd: zy is anders een dadelijk onkruid, en door BECKMAN voor een der schadelykste gehouden. De gedroogde Bloemen zyn uitnemend geschikt, om de melk te doen stremmen tot het maken van kaas. (LAWRENCE, aangehaald door FAVROD.)

(*) Wy hadden by den *Carduus palustris* de geslachts kenmerken volgens het systema vegetabilium opgegeven, maar hebben thans de geslachts-bepaling naar SCHREBER gevolgd, 't geen te noodzakelyker is, om het geslacht *Carduus* van dat van *Cnicus* te onderscheiden, waartoe ons naderhand gebleken is dat WILLDENOW op het voetspoor van andere Hoogduitsche Plantkundigen, teregt gebragt heeft de *Carduus palustris*, welke met andere soorten thans onder het geslacht *Cnicus* gerangschikt is.

CARDUUS nutans.

Chardon penché.

Allemand. Hangende Distel.

Anglois. Musk-Thistle.

Il fleurit en Juillet et Août. ♂.

SYNGENESIE POLYGAMIE EGALE.

Ord. Nat. de LINNE XLIX. Composées.

CARACTERE GÉNÉRIQUE. Calice embriqué, ventru; écailles épineuses. — Aigrette capillaire ou rude. — Réceptacle velu (*).

CARACTERE SPÉCIFIQUE. Feuilles fémi-décurrentes, épineuses. Fleurs penchées. Écailles supérieures du Calice très ouvertes.

Vers a. on voit le Réceptacle velu; vers b. un des Fleurons et vers c. la Semence. Les Écailles calicinales sont larges et ont des épines pointues et raides, qui se contractent tant soit peu vers le bas autour du Pédoncule. Les Styles sont courbés vers les côtés. Les Anthères sont abondamment pourvues de Pollen. Le Pédoncule est de couleur presque violette, au dessous du Calice. Les Feuilles sont raides, découpées en pennes par des angles épineux. Les Fleurs ont, sur-tout, de nuit, une espèce d'odeur de muse qui est très agréable. Toutes les parties de cette plante et même jusqu'à son Pollen se trouvent supérieurement bien décrites et représentées dans les Récréations Microscopiques de LEDERMULLER, tom. 2. pl. 89—92.

Add. du Trad. Sa Tige est droite, rameuse, cannelée, ailée, épineuse; vers le haut elle est blanche, cotonneuse et sans épines. Les Feuilles sont tout-à-fait décurrentes (FAVROD); Variétés. 1^o. A fleurs blanches. 2^o. A fleurs roses.

LIEU NATAL. Le long des digues et des chemins.

Dans le Quartier de Zutphen † près de Twello dans le Veluwe. Sur les digues près d'Arnhem † et de Nimègue †; sur la digue du Leck; le long du bord des dunes près d'Harlem et autour de La Haye. A Staalduin près de 's Gravesande †; sur les digues entre Rotterdam et Stryensas †; dans le Princenland près de Steenberg †; ainsi qu'en divers endroits de la Mairie de Bois-le-duc et ailleurs.

J'ai trouvé la Var: 1^o sur le cimetière de Michiels-gestel, dans la Mairie, et la 2^{de} var: a été trouvée par DE GORTER à Elst, entre Arnhem et Nimègue.

USAGE ÉCONOM. Cette plante est bien connue des Entomophiles par la quantité de Papillons de jour et de nuit qui y sont attirés. Les abeilles retirent de ses fleurs beaucoup de miel et de cire. (MATTUSCHKA.) Tandis qu'elle est encore jeune les chevaux la broutent volontiers, suivant LINNE, mais les autres bestiaux la refusent. Elle est réellement très nuisible dans les prairies et indiquée comme telle par BECKMAN. Les fleurs séchées fournissent un excellent ferment, qui peut servir à cailler le lait pour en faire du fromage. (LAWRENCE cité par FAVROD.)

(*) Lors de la livraison du *Chardon des marais*. (*Carduus palustris*, LINN.) nous suivimes les caractères généraux assignés dans le Système des Végétaux, mais; maintenant, nous suivons ceux déterminés par SCHREBER; ce qui est indispensable pour distinguer le genre du *Chardon* de celui du *Cnique* ou *Quenouille*, il nous a paru, depuis lors, que WILLDENOW, marchant sur les traces d'autres Botanistes allemands, a rapporté, avec raison, à ce dernier genre, le *Chardon des marais*, qui, avec quelques autres sortes sont actuellement rangées sous le genre du *Cnique*.

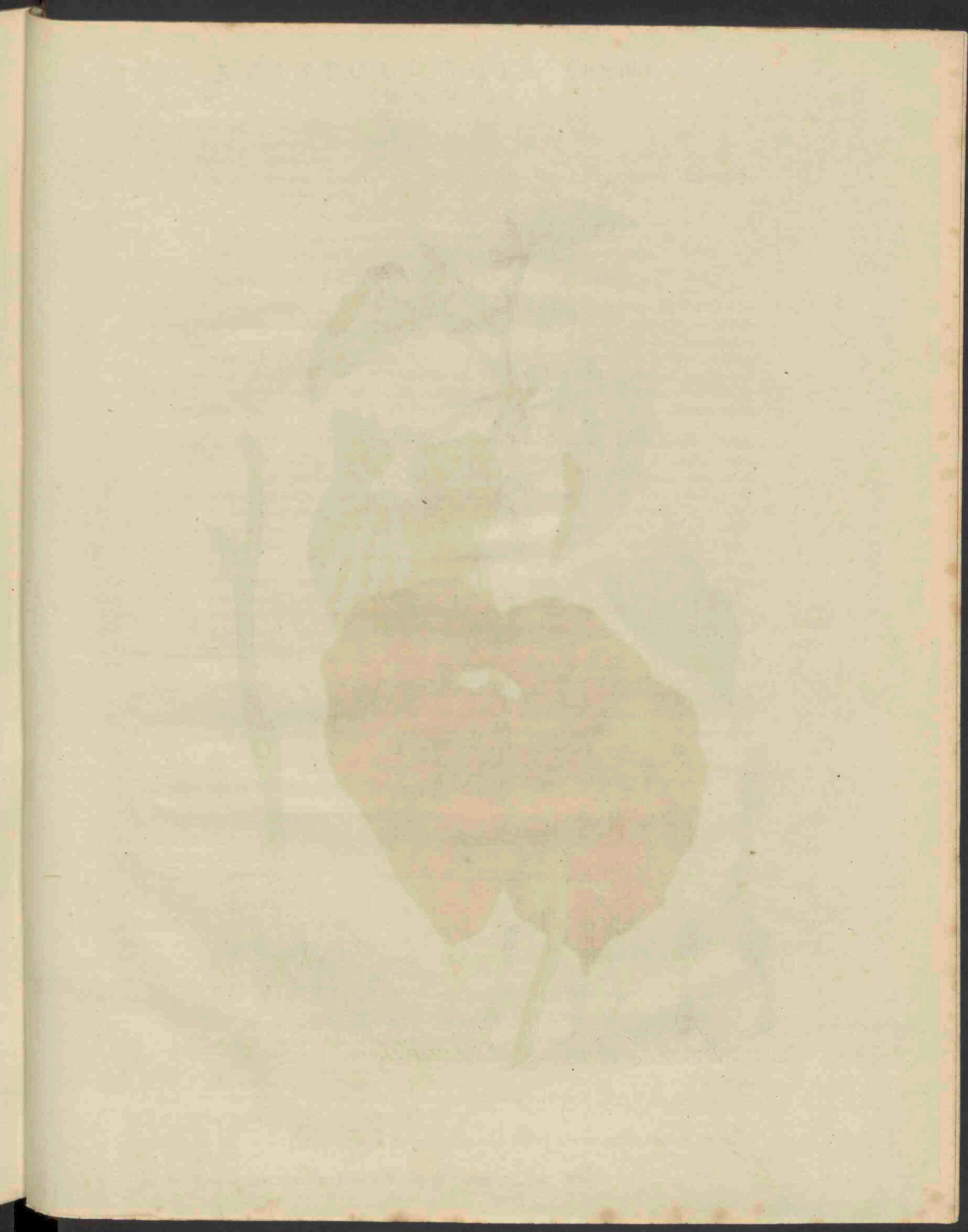



Aristolochia Clematitis.

ARISTOLOCHIA Clematitis.

Gemeene Osterlucie.

Gewoonlyk. *Aristolochia vulgaris*.

Hoogd. Gemeine Osterluzey.

Engelsch. Birthwort.

Nederd. Bynamen. Dunne, ook lange dunne Osterlucie, dunne Holwortel, Sarazyns ook Saraceenskruid.

Bloeit Juny en July. 24.

GYNANDRIA HEXANDRIA. MANWYVIGEN ZESMANNIGEN.

Natuurl. Rang volgens LINNE XI. *Sarmentaceæ*, Rankachtigen.

GESLACHTS KENMERKEN. Calyx 0, zonder Kelk. Corolla 1-petala, ligulata, basi ventricosa; Bloemkrans van één Bloemblad, eindigende in een lint, van onderen buikachtig. Capsula 6-ocularis, polysperma, infera; Zaaddoos 6-hokkig, veelzadig, onder den Bloemkrans.

SOORTELYKE KENMERKEN. (volgens WILLDENOW.) Foliis subrotundo-cordatis, obtusiusculis, petiolatis; met Bladen van gedaante als een rondachtig hart, stompachtig, gestield. Caule erecto, regt opstaanden Steng. Pedunculis unifloris, aggregatis; met éénbloemige, zaamgeschaarde Bloemstelen. Corollis erectis, labio oblongo; regt opstaande Bloemkransen met eene langwerpige lip.

Een Bloemkrans met het Vruchbeginsel onder denzelven, a. zonder hetzelfde, by b. De Bloemkrans loodregt doorgesneden c. Vruchbeginsel, Stempel en Meeldraden, welke beide laatste in den kogelronden buik van den Bloemkrans besloten zyn, by d. vergroot e. eene rype Vrucht f. horizontaal doorgesneden, om het 6-hoekige en 6-hokkige aantewyzen, by g. — De Wortel is dun en lang; de Steng sleufachtig-gestreept. — De Stempel is klootvormig, zesdeelig. De 6 Helmknoppen zyn zonder Helmdraden onder aan den Stempel vastgegroeid, te zien by e: daar nu de Bloemkrans gedurende den bloei der Plant zich regt op houdt, zou dus het stuifmeel niet op den Stempel kunnen komen noch denzelven bevruchten, zonder een hulpmiddel, welks kennis men verschuldigd is aan de waarnemingen van SCHREBER en WILLDENOW (*), zynde namelyk het insect, *Tipula pennicornis* (vedersprietige Langpoot), 't geen in de lange buis van den Bloemkrans komt, welke van onderen met digte nederwaarts staande haartjes is bezet, en waardoor alzoo het insect niet weder terug kan, en zich benedenwaarts moet onthouden: aldaar onrustig om-dwalende, komt het by de Helmknoppen en brengt het stuifmeel aan den Stempel. De bevruchting geschied zynde, houdt de Bloemkrans niet langer zyn regten stand; en de haartjes die denzelven gesloten hielden, verslappen, en leggen zich tegen den wand van den Bloemkrans: het insect maakt van deze gelegenheid gebruik; verlaat zyne gevangenis en voldoet aan zyne verdere bestemming. — Om zich van deze waarneming nader te verzekeren, houde men een dun sloers om deze Bloemen gedurende den bloeitijd wel gesloten, om alle insecten daarvan afte weren, en men zal nooit Zaad van deze Bloemen bekomen. — Wie eerbiedigt hierin niet de wyze zorg van den grooten Schepper, ook voor het zoogenoemde kleine en geringe!

GROEIPLAATSEN. Schoon zy t'huis behoort in zuidelyk Europa, heeft zy zich reeds lang gevestigd op sommige plaatsen van ons vaderland: als op de kamp van het Hazewold by de Bronsbergen, by Zutphen †. In de Duinen, niet ver van Wyk aan Zee op sommige plaatsen †. By de Beverwyk, aan een weg, die van de Herberg Rome langs de Hofftede Westerhout naar de Duinen loopt †. Onder Velsen by Brederode aan het beekje en in de boschjes aan den voet van de dusgenoemde blaauwe trappen †. In eenige op duingrond aangelegde hakboschen op Boekenrode, in de Vogelenzang by Haarlem †. (Op de drie laatstgenoemde plaatsen hebben wy dezelve vele jaren by herhaling waargenomen). COMMELIN heeft haar reeds in de 17de eeuw aangeteekend te groeijen om Utrecht † en ook op den Kruidberg by Brederode †, welke laatste plaats waarfchynelyk de hiervoren gemelde onder Velsen zal wezen.

KRACHT EN GENEESK. GEBRUIK. Als slymbrekend, uitdryvend en zenuwprikkelend middel wordt derzelve wortel in sommige Hoofd- en Borstziekten aanbezen: ook tegen Jicht en Podagreufe pynen, schoon volgens BOERHAAVE niet zonder gevaarlyke verzwakking der lyders: tegenwoordig schynt zy buiten gebruik te zyn.

HUISHOUDELYK GEBRUIK. Hare Bladeren leveren eene gele kleur op (DAMBOURNEY.) Tot genezing van verouderde gezwollen der Paarden gebruikt men de Bladen tot poeder gestooten, of de in olie gekookte Wortel, en legt dit op zulke gezwollen (RUTTY *Mat. Med.* aangehaald door HOUTTUYN, ook GATTENHOFF) In tuinen moet zy in een afgezonderden hoek gehouden worden, om hare sterk kruipende Wortels, terwyl zy ook door hare Bladen alle bystaande Planten overmeestert (MILLER).

(*) Zie WILLD. *Grundriss der Krauterkunde*, p. 408 en 409. (ed. 1802.)

ARISTOLOCHIA Clematitis.

Aristolochie Clématite.

Pharm. Aristolochiz vulgaris.

Allemand. Gemeine Osterluzey.

Anglois. Birth wort.

Elle fleurit en Juin et Juillet. 2.

GYNANDRIE HEXANDRIE.

Ord. Nat. de LINNÉ XI. Sarmentacées.

CARACTERE GÉNÉRIQUE. Calice nul. — Corolle monopétale, ligulée, ventrue à sa base. — Capsule à 6 loges, polysperme, infère.

CARACTERE SPÉCIFIQUE. (SUIVANT WILLDENOW.) Feuilles presque rondes, en cœur, un peu obtuses, pétiolées. Tige droite. Pédoncules uniflores, aggrégés. Corolles droites; lèvre oblongue.

On voit vers a. une Corolle avec le Germe infère, et sans le Germe, vers b. La Corolle coupée verticalement vers c.; le Germe, le Stigmate et les Etamines, dont les 2 derniers sont renfermés dans la cavité sphérique de la Corolle; voyez les vers d, et agrandis vers e. Un Fruit mûr est représenté vers f.; il est coupé horizontalement vers g, pour en faire voir les 6 angles et les 6 loges. — La Racine est mince et longue. La Tige est cannelée. — Le Stigmate est globuleux et partagé en 6. Les 6 Anthères sont fixées au dessous du Stigmate sans Filets; c'est ce qu'on peut voir vers e. Comme pendant la fleuraison la Corolle reste droite, le Pollen ne pourrait point parvenir sur le Stigmate, ni le féconder, sans un expédient, que nous ont fait connaître les observations de SCHREBER et de WILLDENOW. Voyez l'ouvrage allemand de WILLDENOW intitulé: Grundriß der Krauterkunde; p. 408 et 409. (Ed. 1802.) C'est proprement l'insecte appelé Tipule à antennes empennées (*Tipula pennicornis*) qui s'introduit dans le long tube de la Corolle, qui est garnie vers le fond de poils épais et dirigés, vers en bas, qui empêchent l'insecte de sortir et l'obligent de rester vers le fond de la fleur, où en errant avec anxiété, il se promène sur les Anthères, se charge de leur Pollen et le porte sur le Stigmate qui se trouve ainsi fécondé. La fécondation étant accomplie; la Corolle ne conserve plus sa situation verticale, et les poils qui en fermaient l'issue s'affaiblissent et se couchent contre les parois intérieures de la Corolle: l'insecte profite aussi-tôt de cette occasion pour s'échapper de sa prison et aller accomplir sa destinée. Pour se convaincre de l'exactitude de cette observation on n'a qu'à entourer d'une crêpe mince les fleurs de cette plante, pendant la fleuraison, afin d'en éloigner tous les insectes et l'on n'en obtiendra jamais de Semences. — Qui pourrait ne pas admirer ici la sage prévoyance du Créateur dans les êtres-mêmes réputés les moins importants!

LIEU NATAL. Quoique cette plante soit originaire des contrées méridionales de l'Europe, elle s'est, cependant, acclimatée depuis long tems dans plusieurs endroits de notre patrie; comme sur la plaine de *Hazewold*, près de *Bronbergen*, dans le voisinage de *Zutphen* †; dans les dunes, à peu de distance de *Wyk aan Zee*, dans plusieurs endroits †. Au *Beverwyk*, le long d'un chemin qui conduit de l'auberge de *Rome*, le long de la campagne de *Westerhout*, du côté des dunes †. Autour de *Velsen*, près de *Brederode*, vers le ruisseau et les bosquets au pied de la colline appelée de *blaauwe trappen* †; dans quelques bois-taillis établis dans le terrain des dunes à *Boekenrode* au *Vogelenzang*, près d'*Harlem* †. (Nous avons observé cette plante dans ces trois derniers endroits pendant plusieurs années de suite.) COMMELIN, déjà au 17^e. siècle, avait noté qu'elle croissait alors autour d'*Utrecht* † et sur le *Kruidberg* près de *Brederode* †; il est vraisemblable que ce dernier endroit est le même que celui de *Velsen*, dont nous avons fait mention plus haut.

VERT. ET USAGE MÉDIC. On loue l'usage de sa racine comme expectorante, détersive et stimulante, dans quelques maladies de tête et de poitrine, ainsi que contre les douleurs de sciatique et de la goutte; quoique, selon BOERHAAVE, on courre risque d'affaiblir par là le patient. Elle paraît être, de nos jours, hors d'usage.

USAGE ÉCONOM. Ses feuilles fournissent une couleur jaune. (DAMBOURNEY.) Pour guérir les apostèmes invétérés des chevaux, on se sert des feuilles réduites en poudre, ou de la racine cuite dans l'huile, qu'on applique sur l'apostème. (RUTTY, Mat: Med: cité par HOUTTUYN et GATTENHOFF.) Dans les jardins elle doit être cultivée dans un coin à part, à cause de ses racines fortement rampantes; tandis que par ses feuilles elle étouffe toutes les plantes qui l'avoisinent. (MILLER.)

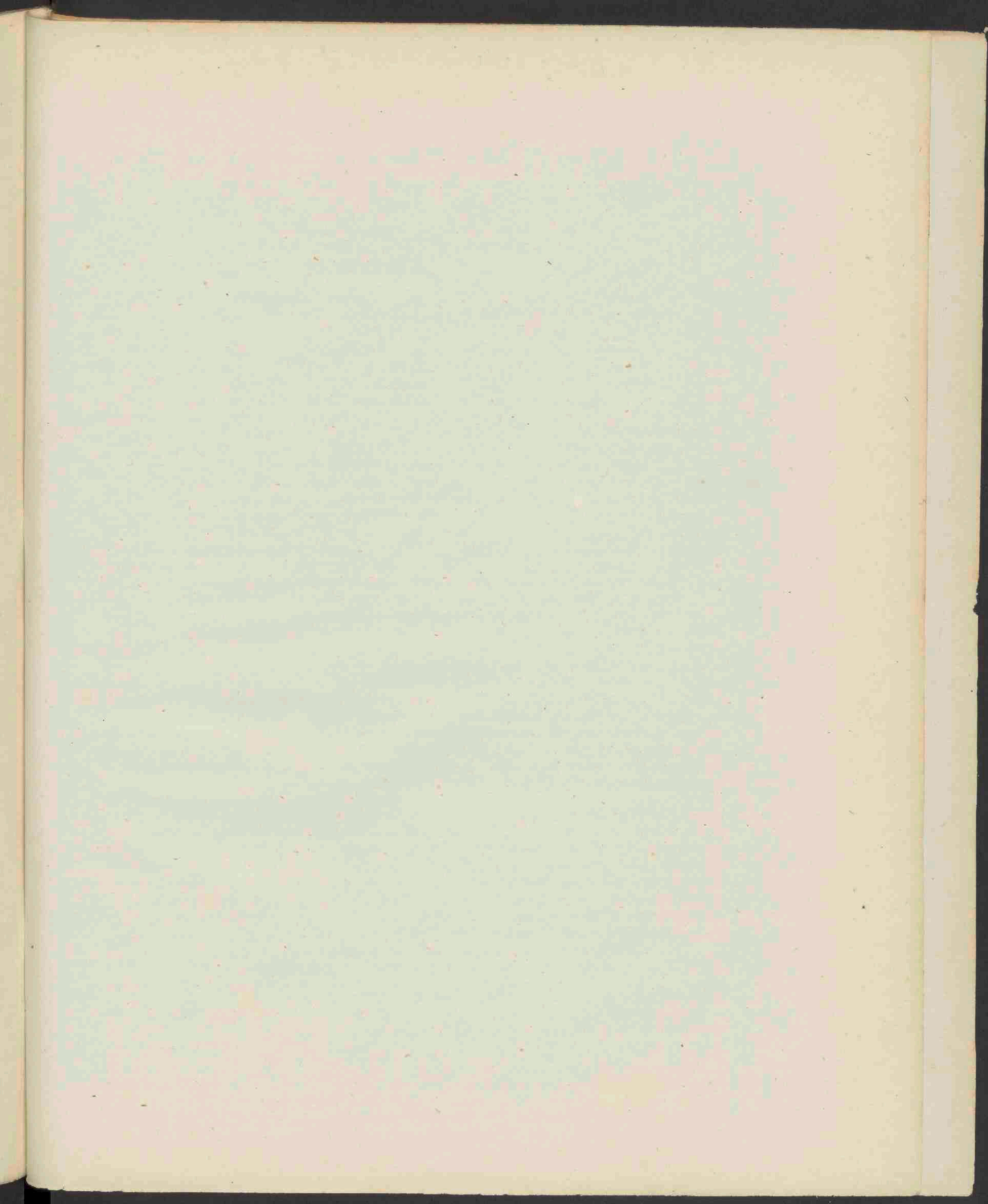

THE HISTORY OF THE
CITY OF BOSTON
FROM THE FIRST SETTLEMENT
TO THE PRESENT TIME
BY NATHANIEL BENTLEY
IN TWO VOLUMES
VOL. II
BOSTON: PUBLISHED BY
J. B. ALLEN, 1822.

THE HISTORY OF THE
CITY OF BOSTON
FROM THE FIRST SETTLEMENT
TO THE PRESENT TIME
BY NATHANIEL BENTLEY
IN TWO VOLUMES
VOL. II
BOSTON: PUBLISHED BY
J. B. ALLEN, 1822.

