

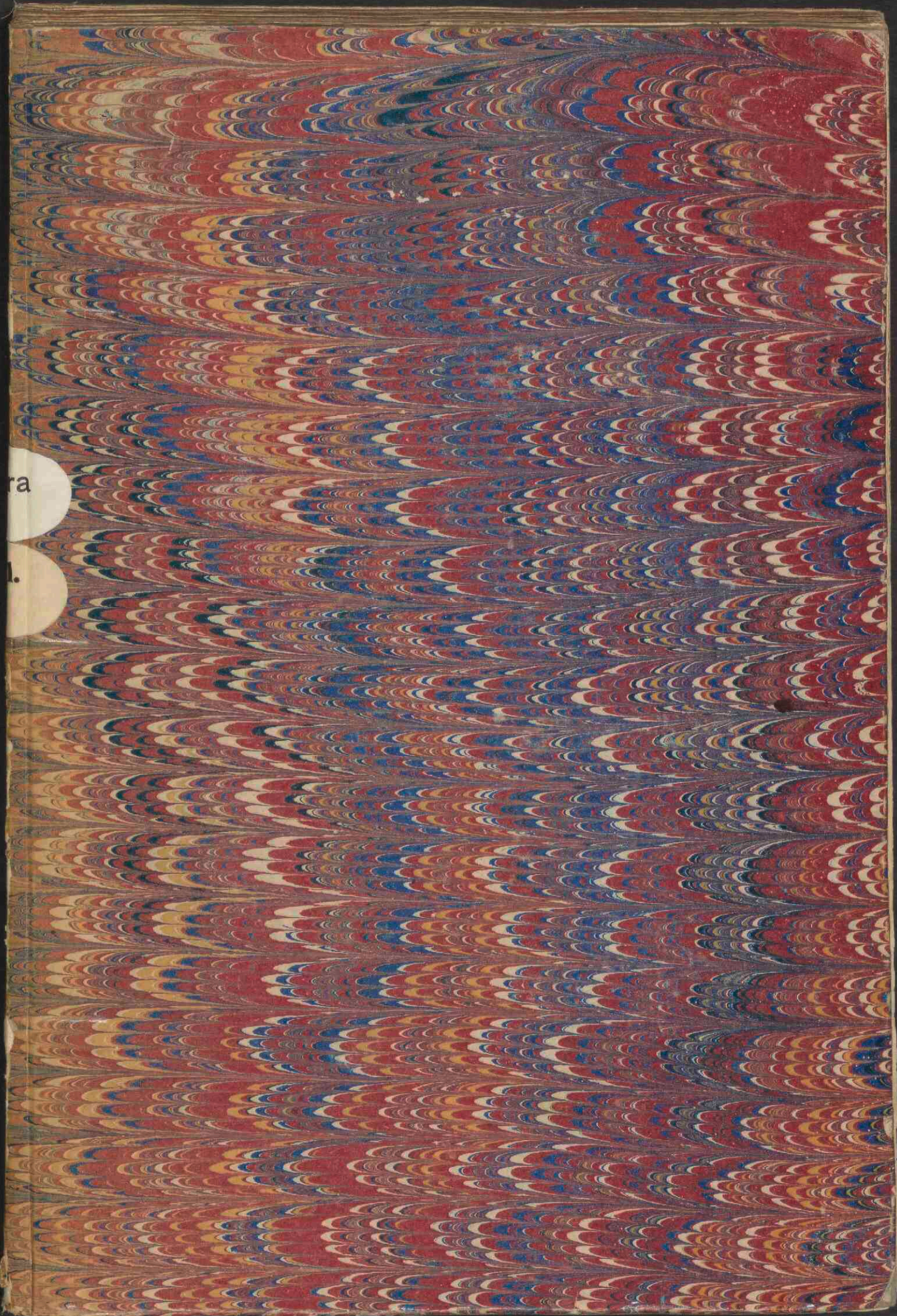

**Pharmacorum omnium, quae quidem in usu sunt,
conficiendorum ratio. : Vulgo vocant dispensatorium
pharmacopolarum, Ex omni genere bonorum authorum, cum
veterum tum recentium collectum, & scholiis utilissimis
illustratum, in quibus obiter, plurium simpliciu[m], hactenus
non cognitoru[m], vera noticia traditur.**

<https://hdl.handle.net/1874/428609>



ra

l.

**Dit boek hoort bij de Collectie Van Buchell
Huybert van Buchell (1513-1599)**

Meer informatie over de collectie is beschikbaar op:

<http://repertorium.library.uu.nl/node/2732>

Wegens onderzoek aan deze collectie is bij deze boeken ook de volledige buitenkant gescand. De hierna volgende scans zijn in volgorde waarop ze getoond worden:

- de rug van het boek
 - de kopsnede
 - de frontsnede
 - de staartsnede
 - het achterplat

**This book is part of the Van Buchell Collection
Huybert van Buchell (1513-1599)**

More information on this collection is available at:

<http://repertorium.library.uu.nl/node/2732>

Due to research concerning this collection the outside of these books has been scanned in full. The following scans are, in order of appearance:

- the spine
- the head edge
- the fore edge
- the bottom edge
- the back board

Rarior

S. fol
4

552







S. fo.
552⁴.

(nariora)

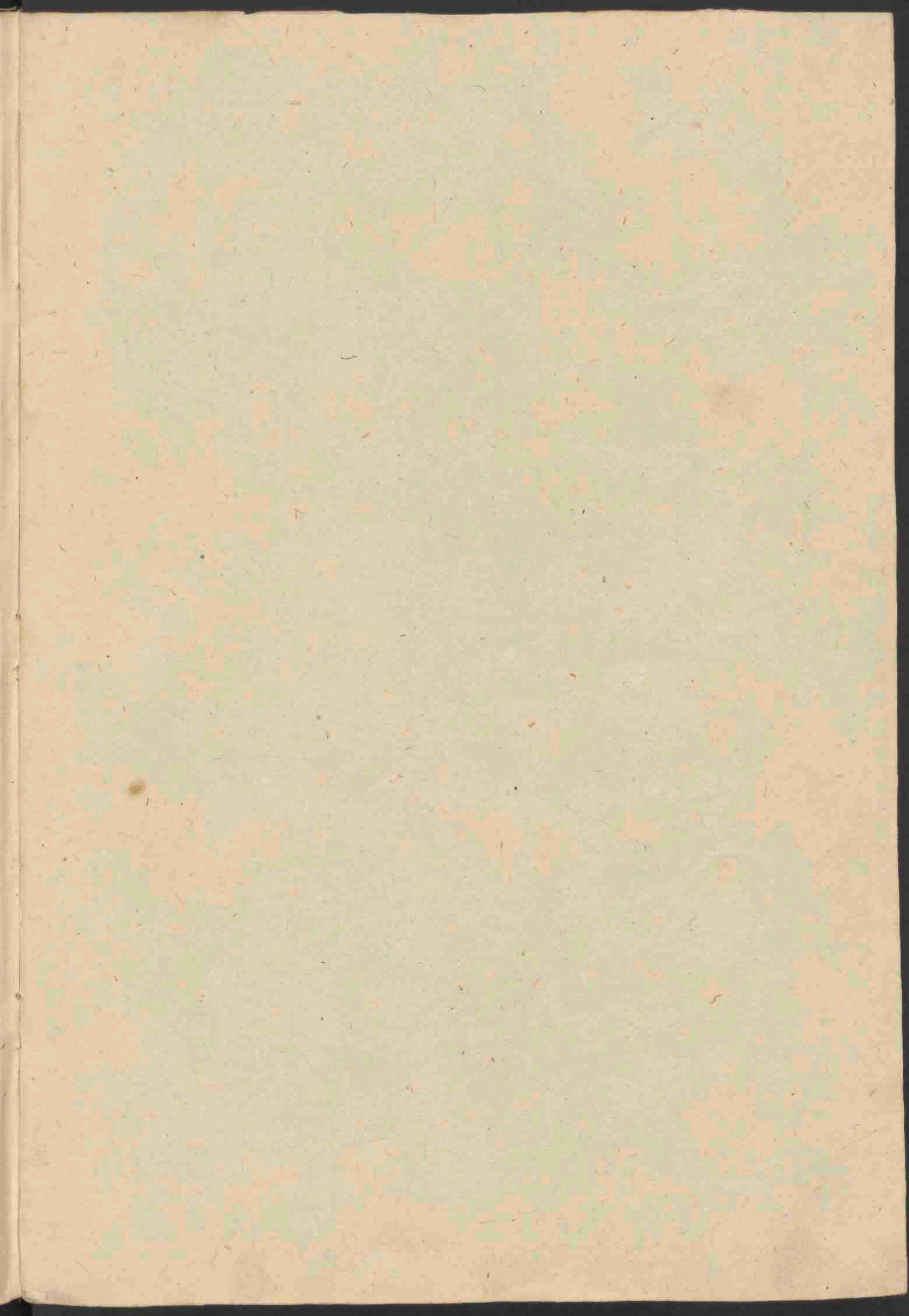

PHARMACORVM

OMNIVM, QVÆ QVIDEM IN
usu sunt, conficiendorum ratio.

Vulgo uocant

DISPENSATIO

RIVM PHARMACOPOLARVM,

Ex omni genere bonorum authorum, cum ueterum tum
recentium collectum, & scholijs utilissimis illustra-
tum, in quibus obiter, plurium simpliciu, hacten-
us non cognitoru, uera noticia traditur.

Authore

VALERIO CORDO.

ITEM

De collectione, repositione, & duratione simplicium.

De adulterationibus quorundam simplicium.

Simplici aliquo absolute scripto, quid sit accipiendum.

Ἀντιβαλλόμενα, id est, Succedanea, siue Quid pro Quo.

Qualem uirum Pharmacopolam esse conueniat.

Cum Indice copioso.



Norimbergæ apud
Ioh. Petreium.

TITVLI

huius libri.

Confectiones Aromaticæ. col. 1	
Confectiones Opiatæ.	41
Condita.	86
Conseruæ.	87
Lenitiua & Solutiua.	90
Pilulæ.	117
Sirupi.	141
Rob.	168
Lohoch.	170
Trochisci	173
Emplastra.	190
Cærota.	199
Vnguenta.	200
Olea.	220
Præparationes quorundam simplicium.	242
De Collectione, Repositione, & Duratione simplicium ex Iacobo Syluio.	250
De Adulterationibus simplicium medicamentorum cognoscendis.	255
De simplici aliquo absolute scripto, quid accipiendum.	260
De succedaneis & Antiballomenis, scilicet Quid pro Quo, in penuria rerum sumendum sit.	204
Item Qualem uirum Pharmacopæon esse conueniat.	271

P R Æ F A T I O

A D L E C T O R E M.



Vm Valerius Cordus, Euritij illius celeberrimi Medici filius, studiorum gratia Italiam petiturus, obiter ad urbem nostram Norimbergam peruenisset, atque cum doctis quibusdam, ac bonis uiris, præcipue Medicis, mutuam notitiam, amicitiam, familiaritatēque studiose contraheret, inter cætera, quæ de bonis literis, atque re Medica, ultro citroque inter eos familiariter, ut fieri solet, agitata sunt, mentio incidit Dispensatorij, quod ipse, ex omni genere bonorum authorum, quum ueterum tum recentium, de Pharmacorum omnium, quatenus in usu sunt, conficiendorum ratione collectum, diligenter & emendatissime conscripserat. Cumque constaret, illud iam antea in aliquot Saxoniarum urbibus, præcipuis Medicis approbantibus, in usum publicum fuisse receptum, interimque tamen ab eo & locupletatum, & annotationibus eruditis, magis atque magis illustratum, rogatus fuit à compluribus, ut illud ipsum etiam nostris Pharmacopolis impertiret. Cordus autem, & si ad iuuandum rem Medicam iam tum mirifice esset accensus, pro sua tamen modestia, atque prudentia, non nihil subuerebatur, priuatam suam auctoritatem ad Pharmacopolas permouendos, ponderis haud quaquam satis esse habituram. Itaque librum suum Senatui potius offert, tum demum in usum publicum assumendum, cum esset illius iudicio & auctoritate comprobatus. Senatus uero, pro sua in studiosos omnes propensione, ac reipublicæ omni ex parte iuuandæ diligentia ac sollicitudine, officium illud Cordi perquam gratum habuit, librumque collegio Medicorum, Cordo præsentate perlegendum & examinandum tradidit, ut si quid mutandum, adijciendum uel arbitrari essent, id auctore non modo sciente, uerum etiam consentiente fieri posset. Quod cum sedulo ac magna diligentia factum esset, Senatusque ex Medicorum censura iam intellexisset, nihil hæctenus absolutius, aut emendatius, in hoc descriptionum genere typis inuulgatum esse, librum non solum in publicum edendum, uerum etiam

Pharmacopolis, ut eum ueluti lumen quoddam deinceps sequan-
tur, offerendum esse decreuit. Cuius quidem editioni, hac quoque
de causa studiosius inuigilatum est, ut authore interim in Italia,
dum ad metam studiorum suorum quam acerrime contendit, im-
matura morte sublato, aliquid tamen illius extaret, quod ingenii
eius, & industriam posteritati testaretur, eumque ab obliuione
uindicaret. Hoc igitur Valerij Cordi, candidissimi, & diligentis-
simi iuuenis monimentum qualecunque, certe non poenitendum,
studiose lector, obujs ulnis amplectere, & si quid ex eo iuuaberis,
(iuuaberis autem, nisi fallor, quam plurimum) Amplissimo Norimbergensi Senatui, cuius liberalitate tibi communi-
catur, gratias habe. Sin autem aliquid in eo displicuerit, ne Autho-
rem mortuum inhumaniter calumnijs impete, sed absolutiore
opere in publicum edendo illum uincere, & nomen eius obscura-
re contende. Et bene uale.

INDEX COMPOSIT.

INDEX
COMPOSITORVM
medicamentorum secundū or-
dinem Alphabeti.

A.	
A Cacia succedanea	249
Adipum preparatio	247
Agaricus Trochiscatus	148
Aloes preparatio	242
Aromaticū Charyophyllatum	1
Aromaticum Rosatum	2
Aurea Alexandrina	51
B.	
B enedicta laxatiua	105
C.	
C assia extracta sine folijs Senę	91
Cassia extracta cū folijs Senę	92
Cassia extracta pro clysteribus	92
Catharticum imperiale	114
Cerotum infrigidans Gale;	199
Cerotum Santalinum	199
Cerotum stomachale	200
Confectio liberantis	30
Confectio Cordialis	31
Confectio Hamech maior	101
Confectio Hamech minor	102
Condita uaria	86
Conseruæ	87
Confectio Anacardina	50
Colocyinthidis preparatio	245
D.	
D ianisū Mesuæ	3
Díambra	3
Diathamaron	4
Díacalaminthon	6
Díacalaminthon Gal;	7
Díacyminu	7
Díacínamomu	8
Díanthus	9
Díamargariton Frigidum	9
Díamargariton Calidum	10

Díamoschu dulce	11
Díamoschu amarum	11
Díagalanga	12
Díapenidion	13
Díaireos Salomonis	14
Díaireos simplex	14
Díatragacanthu Frigidum	14
Díatragacanthu Calidum	15
Díahysopu	16
Díacostu	16
Díarhodon abbatis	17
Díalacca maior	18
Díacurcuma maior	19
Díaprasiu	20
Díatrion Santalon	23
Díaxylo aloes	24
Díatrion pipereon	25
Díazingiber	25
Díacorum	38
Díalibanu	41
Díacodion Mesuæ	54
Díacodion Actuarij	55
Díacastoriu	56
Díasatyriū Nicolai	60
Díasatyriū Mesuæ	61
Díacitonium simplex	87
Díacitonium compositum	88
Díacitonium è succo Citroniorū	89
Díacassia cum manna	91
Díaprunum compositum	96
Díaprunū compositū laxatiuū	98
Díacatholicon	99
Díaphœnicon	103
Díaphœnicon in forma solida	104
Díasena	104
Díaturbith cum rhabarbaro	108
Díaturbith maius	109
Díaturbith minus	109
Díacarthamu	109
Díamoron	169
Díamoron Valerij Cordi	169
Dosis Sacchari ad conseruas	87
Dosis specierū ad lib. unam Saccha-	
ri in confectionibus solidis	1
a 3	Dosis

Alexphangine ylludo 117
ex anacardina

INDEX COMPOSIT.

Dosis specierū ad lib. unam mellis. 41

E.

E lectuarium Ducis	26
Electuarium de gemmis	27
Electuarium Iustinum	29
Electuarium laticiae Galeni	32
Electuarium laetificans Rasis	32
Electuarium pliri sarcoticon	34
Electuarium diapazonias	37
Electuarium resumptiuum	37
Electuarium de baccis Lauri	59
Electuarium lenitiuum	39
Electuarium lenitiuū de Manna	93
Electuarium de Sebeste	94
Electuarium Indum maius	100
Electuarium Indum minus	101
Electuarium Elecoph	106
Electuarium de Psyllio	106
Electuarium rosatum Mesuae	107
Electuarium de succo rosarum in forma solida	108
Emplastrū Diachylon simplex	197
Emplastrū Diachylon cōpositū	190
Emplastrū Diachylon magnū	191
Emplastrum Diachylon paruū	192
Emplastrum de Meliloto	192
Emplastrum Triapharmacum	194
Emplastrum Oxycroceum	194
Emplastrum Apostolicon	195
Emplastrum Apostolicon aliud	196
Emplastrum album coctum	197
Emplastrum Griseum	197
Emplastrum uiride	197
Emplastrū Basilicū magnū	198
Emplastrum de crusta panis	198
Emplastrum de baccis Lauri	198
Epatis lupini preparatio	247
Esdrae Antidotus Aetij	82
Esdrae Antidotus Actuarij	85
Esulae preparatio	246

F.

Flores Cassiae fistulae solutiuae 90

G.

Geram faciendi modus 246

H.

H iera picra simplex	110
Hiera picra composita	111
Hiera logodium	111
Hiera Pachij	113
Hiera picra Rasis ad pilulas cochias	123
Hiera picra cum Agarico	111

I.

I nfusio Rosarum	148
Infusio uiolarum	148
Iuleb rosatum	164
Iuleb uiolatum	164

L.

L accæ ablutio	243
Lithontribor	35
Lohoch sanum & expertum	170
Lohoch de Pino	170
Lohoch de Papauere	171
Lohoch de Scylla	172
Lohoch de pulmone uulpis	172
Lohoch ad asthma	173

M.

M anus Christi perlata	15
Medulla prunorū acetosorū	95
Medulla Ceraforum	98
Mel rosatum	165
Mel Anacardinum	167
Mel Emblicorum	167
Mel passularum	167
Medullarum preparatio	248
Mezerei preparatio	245
Michleta	59
Mithridatium Damocratis	76
Mithridatium ex Cleopatro & Antipatro	79
Mithridatium Andromachi	81
Miua Cydoniorū simplex	164
Miua Cydoniorū aromatica	164
Musa Enea, siue Egetea uel Zazenaea	42

N.

N asalia	116
Oesipum	

INDEX COMPOSIT.

O.			
O Esipum faciendi modus	248	Oleum ex Nymphæa Citrina	238
Oleum ex ligno Iuniperi	220	Oleum Populinum	238
Oleum ex Iuniperi granis	220	Oleum Populinum aliud	239
Oleum Nardinum simplex	221	Oleum Amygdalarū dulcium	239
Oleum Nardinum compositū	221	Oleum Amygdalarū amararū	239
Oleum Costinum	222	Oleum Balaninum	240
Oleum de piperibus	222	Oleum de Cherua	240
Oleum Mandragoræ	223	Oleum Papaveris	240
Oleum Mastichinum	224	Oleum Hyoscyami	240
Oleum de Euphorbio	224	Oleum Spicæ	241
Oleum Castorei	225	Oleum Laurinum	241
Oleum Scorpionū simplex	225	Oleum Sesaminum	241
Oleum Scorpionū cōpositū	226	Oxyfacchara simplex	153
Oleum Formicarum	226	Oxyfacchara composita	153
Oleum Lumbricorum	226	Oxymel simplex	165
Oleum Vulpinum	227	Oxymel compositum	166
Oleum de Cappare	227	Oxymel Scylliticum simplex	166
Oleum de Lateribus	228	Oxymel Scylliticū compositū	167
Oleum de Terebinthinæ	228	P.	
Oleum Tartari	228	Petroleum flauum	241
Oleum Cytoniorum	229	Petroleum nigrum	241
Oleum Samsuchinum	229	Philoniū maius siue Romanum	42
Oleum Vitellorum ouorum	230	Philonium Mesuræ	43
Oleum Hyperici	230	Philonium ex Gale; & Aegineta	44
Oleum Irinum	231	Philonium Persicum	44
Oleum Irinum aliud	232	Pilulæ Alephanginæ	117
Oleum Moschelinum	233	Pilulæ Assaieret	119
Oleum Ruta	234	Pilulæ Arabicæ	119
Oleum Anethinum	235	Pilulæ Arthriticæ	120
Oleum Chamæmelinum	235	Pilulæ de Agarico	120
Oleum Lilinum	235	Pilulæ Aureæ	121
Oleum Narcissinum	235	Pilulæ Aggregatiuæ	121
Oleum Ligustrinum	235	Pilulæ Benedictæ	122
Oleum Sambucinum	236	Pilulæ Cochix Rasis	122
Oleum Iasminum	236	Pilulæ è Colocynthida	123
Oleum Cheyrinum	236	Pilulæ ex Eupatorio	124
Oleum Myrtillorum	236	Pilulæ de Euphorbio	124
Oleum Myrtinum	237	Pilulæ Foetidæ maiore	124
Oleum Menthæ	237	Pilulæ foetidæ Rasis	125
Oleum absinthij	237	Pilulæ è fumaris	116
Oleum rosaceum	238	Pilulæ è hermodactylo	126
Oleum Violaceum	238	Pilulæ Indæ	127
Oleum Nymphæasū album	238	Pilulæ de hiera simplici	127
		Pilulæ de hiera composita	128

INDEX COMPOSIT.

Pilulæ de hiera cum Agarico	128	Rob de Ribes simplex	168
Pilulæ de lapide Lazuli	128	Rob de berberis compositum	168
Pilulæ de lapide Armenio	129	Rob de berberis simplex	168
Pilulæ de Mezereo	129	Rob Nucum	169
Pilulæ lucis maiores	130	S.	
Pilulæ lucis minores	131	S anguinis hirci præparatio	247
Pilulæ Mastichinæ	131	Scoriæ præparatio	244
Pilulæ Mastichinæ aliæ	131	Scammoneæ præparatio	244
Pilulæ de aloe & mastichæ	132	Sirupus de duabus radicibus	141
Pilulæ de aloe lota	132	Sirupus de quinq; radicibus	141
Pilulæ de Rhabarbaro	132	Sirupus acetosus simplex	141
Pilulæ pestilentiales	133	Sirupus acetosus compositus	142
Pilulæ è Sarcocolla	133	Sirupus acetositatis Citri	142
Pilulæ sine quibus esse nolo	133	Sirupus acetositatis Limonum	142
Pilulæ Imperiales	135	Sirupus Arantiorum acetosorū	143
Pilulæ de Opopanaco	136	Sirupus de Agresta	143
Pilulæ de quinq; generibus Myro-		Sirupus de Pomis	143
balanorum	136	Sirupus Granatorum dulcium	144
Pilulæ de octo rebus	137	Sirupus Granatorum acetosorū	144
Pilulæ de Sagapeno	137	Sirupus de Byzantijs simplex	144
Pilulæ de Bdellio	138	Sirupus Byzantinus cōpositus	145
Pilulæ de Cynoglossa	138	Sirupus de Arthemisia	145
Pilulæ Bechiæ	139	Sirupus de Absinthio maior	147
Pilulæ Alephanginæ Valerij		Sirupus infusionis Rosarum	147
Cordi	139	Sirupus infusionis Violarum	147
Pilulæ stomachicæ Alkindi	134	Sirupus de fumaris maior	149
Pilulæ stomachicæ Mesuæ	135	Sirupus de Menta maior	149
Pinguedini præparatio	247	Sirupus de Menta minor	150
Plumbi lauatio	243	Sirupus de Calamintha	150
Pulmonis uulpini præparatio	247	Sirupus de succo Endiuæ	151
Pulpa prunorum	95	Sirupus de Endiuia compositus	151
Pulpa Cerasorum	98	Sirupus de Cichorio cum rhaba-	
Pulpa Cassiæ fistulæ solut:	90	baro	152
Pulpa Thamarindorum	91	Sirupus de Iuiubis	154
Puluis ad Epithema cordis	40	Sirupus Violarum compositus	154
Puluis ad Epithema hepatis	40	Sirupus de succo Violarum	155
Puluis medicaminis Turbith	115	Sirupus de Prasio	155
Puluis Senæ præparata	115	Sirupus de Glycyrrhiza	156
Puluis sternutatorius	116	Sirupus de Hyssopo	157
Puluis ad glâdes ul' suppositoria.	117	Sirupus de Eupatorio	157
R.		Sirupus de Stœchade simplex	158
R Equies Nicolai	45	Sirupus de Stœchade cōpositus	158
Rosata nouella	36	Sirupus de Epithymo	159
Rob de Ribes compositum	168	Sirupus de Nymphæa	160
		Sirupus	

INDEX COMPOSIT.

Sirupus de Papauere simplex	161	Trochisci Bechij albi	189
Sirupus de Papauere cōpositus	161	Trochisci Bechij nigri	189
Sirupus de succo Myrtillorum	162	V.	
Sirupus Myrtinus compositus	162	Vnguentum Agrippæ regis	20
Sirupus de succo Borriginis	163	Vnguentum Apostolorū	201
Sirupus de succo Buglossæ	163	Vnguentum Arogon	202
Sirupus de Lupulo	663	Vnguentum Martianum	203
Spodij præparatio	246	Vnguentum Martianum aliud	206
Species ad suppositoria	117	Vnguentum Martianum parui	209
Squyllæ præparatio	245	Vnguentum album	210
Suppositoria seu glandes	117	Vnguentum Dialthæa simplex	210
T.		Vnguentū Dialthæa compositū	211
Terebinthinam coquere	248	Vnguentum Aegyptiacum	211
Theriaca Andromachi	63	Vnguentum aureum	212
Theriaca Andromachi senioris	72	Vnguentum citrinum	212
Theriaca Diatessaron	76	Vnguentum Populeon	213
Tryphera magna	45	Vnguentum fuscum	214
Tryphera minor	46	Vnguentū Diapompholygos	215
Tryphera Sarracenicā	47	Vnguentum Comitissæ	215
Tryphera Persica	49	Vnguentum de Artanita maius	216
Trochisci de Vipera	173	Vnguentum de Artanita minus	217
Trochisci Scyllitici	174	Vnguentum potabile	218
Trochisci Hedichrei	174.175.176	Vnguentum rosatum Mesuæ	218
Trochisci Cyphi	176	Vnguentum pectorale	219
Trochisci Ramich	178	Vnguentum album Caphuratū	218
Trochisci de Cappare	179	Vnguentū rubeum Caphuratū	219
Trochisci de Eupatorio	179		
Trochisci Diaion	180		
Trochisci Diani	180		
Trochisci de Lacca	181		
Trochisci Diarhodon	181		
Trochisci de Rhabarbaro	182		
Trochisci de Berberis	182		
Trochisci Galliæ Moschatae	182		
Trochisci aliptæ Moschatae	183		
Trochisci de Agarico	183		
Trochisci de Myrrha	184		
Trochisci Alkekengi	185		
Trochisci de Rhosis	186		
Trochisci de Camphora	186		
Trochisci de Terra sigillata	187		
Trochisci de Spodio	188		
Trochisci de Absinthio	188		
Trochisci Alhandal	198		

Finis Indicis medicamento-
rum compositorum.

INDEX SIMPLI-

CIVM QVÆ IN HOC LIBRO

declarantur.

A.		Calamintha mōtana 6. 7. 151	Enthaliū 278	
A	Bsintium Romanū 147	Calamintha cāpestris 6. 7. 151	Esbrīum 208	
	Abatecha 183	Cassia lignea 3. 22. 70	Eupatorium 122, et 158	
	Acorus 39. 71	Calamus Vnguentarius 178	F.	
	Aciacia 72. 78. 7. 249	Carduncellus 206	Folium 2. 7. 175	
	Aāni 216	Camphoratha 206	Folia Charyophyllorū 105	
	Adiantum 93	Cathengit 218	G.	
	Agresta 143	Carolina 158	GAlanga ruffa 1	
	Alypias 58	Centumneruia 205	Galanga magna 1	
	Alleluia 206	Chamedrios 27	Galle Cypresi 187	
	Amonum 53. 71. 7. 176	Chamemalum 191	Gerfa serpentaria 213	
	Amarena Cerasa 98	Chamæpitis 71	Glycyrrhiza 2	
	Amaracus 206	Chalātis 71	Gluten alchanach 192	
	Amentum dulce 213	Chalātidis affatio 68	Granum Ben 240	
	Antophylli 5	Chalcocæuēnos 197	H.	
	Anguria 95	Cherua 240	HAlg, aut halū, siue alū 56	
	Anchusa 223	Cinnamum 213	Herba paralisis 205	
	Anthera 187	Come 70	Herba Crassula 205	
	Aristolochia tenuis 72. 7. 75	Costus 5	Herba Moschata 206	
	Aristolochia rotunda 76. 7. 226	Condita uaria 86	Herba uenti 209	
	Aruem 78	Conseruæ 87	Herba Thuræ 206	
Arceuthida 178	Conseruarū faciendi ratio 87	Hypoasthis 58		
Artanita 217	Cornuta 81	I.		
Aspalathus 175	Conyza 203	Iarus 203		
Aspalathi loco quid 175	Crocus Cilicius 70	Iasmini flos 216		
Azarum 17. 7. 19	Chyret amus agrestis 96	Iris illyrica 46		
B.		Crisspula 206	L.	
B	Alfamita 2. 7. 205	Crinon 232	L Achryma Therebinthi 75	
	Bautia 62	Cyper9 rotūd9 et long9 24 et 178	Lapis armenus 105	
	Bardana 214	Cyanea glycyrrhiza 74	Laureola 203	
	Balanus Mirepsia 240	Cyminum Carmenum 123	Lapathiolam 205	
	Bedeguar 158	Cymbalaris 214	Lepis Chalku 197	
	Borax 213	D.		
	Branca Vrsina 53. 7. 205	D Auc9 cretic9 22. 72. et 75	Lelenium 132	
	Bunias 70	Denarius quid 114	Lingua auis 48	
	Buglossa domestica 107	Dentalium 213	Libanotidis species 89	
	Buglossa uulgaris 163	Distamnus Creticus 70	Ligustrum 215	
	C.		Distamnus uulgaris 140	Libra medicinalis 1
	C	Ardamomum 2	Diploma, id est uas duplex 223	Luph planū et luph crispum 62
Carpobalsamus 5		E.		
Carpobalsami succedanea 5		E Laterium 126	M.	
		E Endiuia uera 151	M Abathematicum 52	
				M Malobathrū 71. 75. 176
				Marum

INDEX SIMPLICIVM.

Marum	174	Polium montanum	70	Sorba	215
Mamera	75	Polytrichon	205	Spina nigra uel cerulea	75
Malum terra	114	Pompholigos	215	Spargula	205
Matris sylvia	205	Prasium uiride	197	Spodium	182
Maturella	205	Propolis	195	Squama aris	196
Mandragora	214	Prunus syluestris	216	Styrax rubea	58. 7 183
Meu	53 7 71 7 75	Pseudodictamn9 ē fraxinella	140	Succus Eupatorij	19 7 122
Mel Tabarzeth	171	Pulpa seminis Asparagi et Ruscā	105	Suchaba	158
Mentastrum	185	debet acāpi et nō nuclei ossei	105	Succ9 Borriginis et Buglossæ	103
Menta Saraccnica	205	Pulicaria	203	Succus Scyllæ	172
Mira solis	240	R.		Syson	84
Moschoaryon	23 +	R Aued seni	122	T.	
Moschus	2	Rhaponticum	70	T Amariscus	47
Mucharus	148	Rhodoslagina	120	Testiculi uulpis	62
Muzus Sapor	150	Rhus	95	Tethrahit	205
Myrrha Trogloditica	70	Ricinus	240	Thamar quid	5
Myrrhus	210	Rubus Idæus	159	Thus masculum	41
N.		S.		Thymiana hamoniacum	84
N Arduus Celtica	45. 78	S Antalum Machoziri	1	Thlaspi	71
Napus	53 7 62	Saliunca	5	Thereniabin	129
Neremisch	33	Saccharum tabarzeth	8	Tribula aquatici	201
Nerion	84	Saxifragia	22 et 115. et 145	Tymbra	8
Nitrum	213	Saphyrus	28	V.	
Nucleus seminum quid	10	Sarda gemma	28	V As duplex	221
Nux India muscata	234	Sal Hammoniicum	58	Venter mergi	24
Nymphaea alba et lutea	161	Sagapenum	60 7 72	Vermicularis	214
O.		Satirion	61	Vipera	70 7 173
O Bulus quid	80	Sapa	158	Viscus quercinus	195
Oāmū atratum	31	Sanguisorba	205 7 219	Vlnus	191
Oesypus	152 7 218	Schcenanthum	17	Vmbilici marini	213
Olusatrum	27	Scoria ferri	47	Vua Lupina	215
Omphacium oleum	230	Scincus	61	Z.	
Onychis	173	Scordion	70	Zurumbeth	28
Opobalsamum	70	Scariola	161		
Opobalsami Succo daneum	70	Setuncellum	214		
Opiū in oleo dissolui nō pōt	224	Seselios	60 7 71		
Origanum Persicū	47 7 123	Seseli tenue quid	75		
P.		Seta cruda	10		
P Arietaria	52	Secacul	39 7 48		
Petroleum	18. et 241	Settaragi Indum	49 7 129		
Pelecinus	81	Sextarius	54 7 208 7 232		
Petrofelinum Maædonicum	6	Semen bulbi	61		
Phu	53. 77	Semen rosarum	187		
Phyllon	84	Sinonum	22 7 13		
Pimpinella Italica	205 et 209	Sicilicus	56		
Piper niger	7	Sigillum lemnium	71		
Ponderum dispensatio in confectiōibus	1	Sifimbrium	250		
		Smaragdus	80		

FINIS.

Pondera quibus hodie Medici utuntur, hæc sunt: libra, uncia, quarta, drachma, scrupulus, siliqua: & hæc quidem à Græcis atq; Romanis mutuarunt, Præter hæc sunt alia, quæ à barbaris atq; Arabibus desumpserunt, qualia sunt manipulus, pugillus, aureus, kist, kirath, & dauic, quorū nominibus Mesuen potissimum uti constat. Libra itaq; quæ & pondo etiam dicitur, in duodecim uncias diuiditur. Errant itaq; indocti huius ætatis Pharmacopolæ, qui libram sedecim unciarum, quot sanè mercatoria ac negotiatoria est, in medicamentis conficiendis accipiunt. Ea autem illos uti libra facile ex quartis colligitur, quibus uncias quatuor assignant, quas si quater sumptis, sedecim prodibunt uncia. Quartam autem libræ partem Latini quadrantem nominant, sicuti tertiam trientem, sextam sextantem. Quadrans itaq; uel (ut nostri loquuntur) quarta, pondus existit trium unciarum. Triens uero quatuor, ueluti sextans duarum unciarum. Porro uncia, octo drachmas constituit. Drachma scrupulos tres. Scrupulum uero, qui Græcis *γραμμια* dicitur, quasi primum ponderis elementum, nonnulli Scriptulum etiam nominant, habet uero obolos duos. Obolus pendet siliquas, quæ Græcis *κερατνια* uocantur, tres. Siliquæ itaq; sex grana, scrupulum pendent. Vnum uero siliquæ granum sex lentis seminibus, pondere respondet: quæ si sexies sumptis, prodibunt in uniuersum triginta sex, quæ scrupulum constituunt. Sic se habent pondera quæ Græcorum Medici etiam usurparunt. Nunc ad ea quibus Arabes & recentiores usi sunt ueniamus, inter quæ primum Manipulus nobis occurrit. Sic autem uocant herbarum fasciculum qui manu depræhendî & complecti potest. Pugillo autem perperam pro pondere utuntur recentiores, cum sit diminutium potius à pugno, qui compressis sit digitis. Aureus illis pondus unius drachmæ cum dimidia significat. Dauic pondus sex granorum, Kirat uero trium.

Notæ ponderum quæ hodie in usu sunt.

Grani	} hæc notantur	{ gr. ein gren / oder gersten Körnlein schwer.
Scrupuli		{ ℥. ein scrupel / ein dritteil eins quintlins. 27 ¹³
Drachmæ		{ ʒ. ein quintle / oder gulden schwer. ʒjʒ ^{eng. 6}
Unciæ		{ ʒ. ein vng / ist zwey lot.
Quadrantis		{ q̄d. ein quart / viij lot.
Libræ		{ lb. ein pfund.
Semis		{ s. halb.

CONFECTIO NES AROMATICÆ.

AROMATICVM Charyophyllatum secundum descriptionem Mesuæ.

℞. Charyophyllorum	3 viij.
Macis	
Zedoariæ	
Galangæ	
Sandali Machoziri	
Trochiscorum diarrhodon	
Cinnamomi	
Ligni aloes	
Spicæ Indicæ	
Piperis longi	
Cardamomi maioris	ana 3 j.
Rosarum	3 iij.
Glycyrrhizæ rasæ	
Gallæ Moschatae ueræ	ana 3 ij.
Folij. (Sumat eius loco casia lignea uera, aut duplex pōdus Cinnamomi)	
Cubebæ	ana 3 ij. gr. v.
Ambrae	3 j.
Moschi	3 s.
Sacchari optimi	

IN confectiōibus aromaticis ad lib. unam
pendentem 3 xij. accipiatur 3 j. specierum.

MYROPOLÆ accipiant in confectiōi-
bus libram continentem 3 xij. & secundum hanc
diuidantur 3 3. & 3 j. pendeat xx. gra-
na electa.

GALANGÆ, id est, minoris Galangæ &
rufæ, saporis aromatiæ. Nam affertur hodie noua
quædam Galanga magna, crassa, foris subrufa, in-
tus Zingiberis palliditate & filis, gustu acerrima
sine aromatiæ aliqua gratia, hæc in nullas confe-
ctiōnes iniicienda est, Quod semel dixisse satis sit.

SANDALVM Machoziri, est species ci-

trini sandali, odoratissima, et ualde aromatiæ tam
gustu quàm odore, & affertur ad nos cum sanda-
lo albo & citrino uulgari.

GLYCYRRHIZA est dulcis radix, quæ
hodie corrupto nomine Liquiritiam appellant.

FOLIUM nondum allatum est ad nos in
Germaniam, quare cum eo careamus, necesse est ei
us loco aliquod succædaneum accipere. Est autem
eius succædaneum ut Galenus nobis reliquit, Spicæ
Indicæ, aut Casia lignea uera. Cum autem hæc cō-
fectio alioquin capiat Spicam Indicam, Folij uicæ.

Casiam ligneam ueram accipiendam esse anseo.

MOSCHI scribendum est. nam Musæ appel-
latione arborum uillosa canicies dicitur.

Ventriculum & Cor confortat, Nauseam
& Vomitum sedat, & ualet contra putrefactio-
nē in partibus uētriculi. Membra uero nutritio-
nis calefacit, uentositatē dissoluit & carminat.

AROMATICVM RO- satum descriptione Gabrielis.

℞. Rosarum rubearum	3 xv.
Glycyrrhizæ rasæ	3 viij.
Ligni aloes	
Sandali Machoziri	ana 3 iij.
Cinnamomi electi	3 v.
Macis	
Charyophyllorum	ana 3 ij. s.
Gummi Arabici	
Tragacanthæ	ana 3 ij. 3 ij.
Nucis Muscatæ	
Cardamomi minoris	
Galangæ	ana 3 j.
Spicæ Indicæ	
Ambrae griseæ	ana 3 ij.
Moschi	3 j.
Sacchari	

CARDAMOMI, uidelicet minoris. Nam
cum simpliciter Cardamomum scribūt, authores
minus Cardamomum, id est, usuale intelligunt.

MOSCHI, hoc est, ut uulgo dicitur, corrupto
uocabulo, Musæ, pus illud aromaticum.

A Ven.

Ventriculo imbecillo alijsq; nutritioni de
feruentibus instrumentis succurrit. Ventriculi
humiditatem, omnemq; in eo putredinem emen-
dat, concoctionem iuuat, & ex morbo conuale-
scentibus auxiliatur.

DIANIS V: SECVN
dū descriptionē Mesuæ.

℞ Anisi electi ʒ xx.
Glycyrrhizæ rasæ
Masticis ana ʒ ij.
Carui
Macis
Galangæ
Foeniculi
Zingiberis. (idē est quod zinziber).
Cinnamomi ana ʒ v.
Macropiperis
Melanopiperis
Leucopiperis
Calaminthæ
Pyrethri
Cassia lignæ ueræ ana ʒ ij.
Cardamomi maioris
Caryophyllorum
Cubeborum
Spicæ Indicæ
Crocī ana ʒ j.s.
Sacchari

MASTICHES, hoc est, ut uulgo dicitur,
Masticis.

CASSIA lignea uera debet accipi, quæ nu-
per coepit afferri, figura Cinnamomi, gustu ali-
quantulum lubrica, & Cinnamomi emula. at non
ille paruus cortex saporis insipidi ac stipti, ut ha-
tenus factum est.

¶ Crassis flatibus in uentriculo natis, eiusdēq;
perfrictioni succurrit. Item pituitam in eo cru-
dam absument, tussiq; diuturnæ prodest.

DIAMBRA: SECVN
dum descriptionē Mesuæ.

℞ Cinnamomi,
Doronici

Charyophyllorum
Macis
Nucis Muscæ
Folij. (aut succedanei eius)
Galangæ ana ʒ ij.
Spicæ Indicæ
Cardamomi maioris
Cardamomi minoris ana ʒ j.
Zingiberis ʒ j.s.
Sandali citrini
Ligni aloes
Piperis longi ana ʒ ij.
Ambra ʒ j.
Moschi ʒ s.
Sacchari albi simi.

¶ Contra omnem corporis imbecillitatem
efficax est, omnemq; corporis perfrictionem dif-
cutit, natium suscitatur calorem, & rediuuium re-
creat, refarcitq; eos, qui frigido torquentur hu-
more, iuuat articulos, & membris omnibus ma-
gnifice subuenit, uentriculum fastidientē, quiq;
cibum continere non potest, roborat, & inappe-
tentiā cibi summe corrigit. Cor ipsum roborat.

DIATHAMARON SE
cundum descriptionem
Nicolai.

℞ Anthophyllorum
Zingiberis ana ʒ v. ʒ j. gr. xvj.
Cinnamomi
Carnium dactylorum
Charyophyll. ana ʒ ij. ʒ j. gr. xvj.
Galangæ
Spicæ Indicæ
Zedoariæ
Costi
Pyrethri
Corallij albi
Corallij rubei
Rheupontici. (accipiatur rhabarba-
rum sic uocatum)
Saluicæ
Tragacanthæ ana ʒ j. ʒ ij. gr. viij.
Anacardi

- Anacardiij
- Osius dactylorum
- Carpobalsami
- Anisi
- Baccarum Iuniperi
- Leucopiperis
- Macropiperis ana ꝓj. ꝓij. gr. viij.
- Limaturæ auri puri
- Limaturæ argenti ineri
- Osius de corde cerui ana ꝓij. s.
- Rasuræ Eboris
- Mofchi ana ꝓj. gr. vij.
- Ambraꝝ ꝓj.
- Sacchari

THAMAR Arabibus dactylum, palmæ arboris fructum significat, unde confectio nomen Diathamaron.

ANTHOPHYLLI sunt grandes Charyophylli, qui ad maturitatem peruenerunt, Nucleo intus duro bisidoq; sapore non tam acres ut Charyophylli, pr. eterquam in superfide.

COSTI uidelicet albi, feruidum & aromaticum saporem habentis. Non vulgaris illius grandis, qui teterrimum & ranadum saporem habet, & adulterinus est, atq; ex Heluictorum alpibus et Italia ad nos affertur.

CARPOBALSAMI. Non habentur Opobalsamum, Carpobalsamum & Xylobalsamum secundum eorum ueram descriptionem, uerum cũ experientia didicimus, quod olea Cinnamomi & Charyophyllorum secundum nostram artem destillandi, ueteribus ignotâ, parata, in probis Balsami ueri, & uirtutibus, similia esse. Quare etiam pro opobalsamo, oleum Charyophyllorum in theriacam nostram acapimus. non in consultum esset, si quis pro Carpobalsamo acciperet Cubebas, aut Charyophylla, siue etiam Cardamomem, aut aliud semē, quod haberet mordacitatem in gustu cum quadam redolentia, secundum Carpobalsami descriptionem, sibi horum nullum antea esset in descriptione.

SALVNCA Germanicum est uocabulum, quo significatur Spica Celtica uera, quam in Pharnacopolijs Spicam Romanam appellant. Sed in

Nicolao Alexandrino Græco, inuenitur loco Saluicæ Elelyphacum, id est Saluia, præsertim in Aurea Alexandrina.

LIMATURÆ auri & argenti, cum aurum sit metallicum & ualde ponderosum corpus, Limatura eius, uel scobs, semper fundum petit, nec equaliter confectioibus commiscetur, quare & hic, et reliquis omnibus locis, sumantur folia auri.

¶ Efficaciter prodest difficulter spirantibus, arteriacis, tussientibus, tabidis et omni thoracis & stomachi offensa; aquæ subter cutē fusæ, renū doloribus, uoluptatem parit, corporaq; faginat.

DIACALAMINTHON secundum descriptionem Mesuæ.

- ℞. Calaminthæ montanæ
- Calaminthæ campestris
- Seselios
- Petroselini Macedonici ana ꝓvj.
- Zingiberis ꝓij.
- Apij. i. seminis Apij
- Comarum Thymi ana ꝓij.
- Ligustici ꝓvj.
- Piperis. i. piperis nigri ꝓxij.
- Sacchari albissimi

CALAMINTHA montana nascitur copiosissime in montibus circa Conuentiam urbem ad Rheni & Mosellæ confluentes.

CALAMINTHA campestris, hoc est usualis Calamintha, quæ in aruis nascitur, hæc efficitior est quàm in humidis loas nata. Germanice Kornmynz uocatur.

SESELIOS, id est Siselios, quod etiam Silermontanum uocatur.

COMARVM Thymi. i. summitatum, foliorum & florum Thymi.

PETROSELINVM Macedonicū non est Olusatrum, uel ut corrupte pronuntiant Olixatrum aut Alexandrum, semine longo, magno, nigro, amaro ac Myrrham emulante sapore. Sed quia iam uero Maædonico Petroselino caremus, licet nobis eius loco Olusatrum semē accipere, quod

uulgo in Pharmacopolijs Petroselinum Macedo-
nicum, falso tamen, appellatur, donec aliquando
uerum nobis contingat.

PIPERIS .i. piperis nigri, nam cum piper
simpliater pronundamus, semper nigrum intelli-
gimus.

¶ Auxiliatur ijs quos cibi fastidium urget, ap-
petentiã reuocans, ægre quoq; spirantibus, uen-
triculo refrigerationem sentienti, & flatibus di-
stento confert.

DIACALAMIN- thon Galeni.

℞. Calaminthes
Pulegij
Petroselinij
Seseleos ana ʒ i.
Apij
Cacuminum Thymi ana ʒ ij.
Libystici feminis ʒ viij.
Piperis ʒ xxiij.
Sacchari

DIACYMINV: SE- cundum descriptionem Nicolai.

℞. Cymini pridie p̄parati, id est, ace-
to infusi & iterũ exiccati ʒ viij. ʒ i.
Cinnamomi
Charyophyllorum ana ʒ ij. s.
• Melanopiperis
Zingiberis ana ʒ ij. gr. v.
Galangæ
Thymbræ (eius loco sume satureiã).
Calaminthæ ana ʒ i. ʒ ij.
Ammios
Ligustici ana ʒ i. gr. xvij.
Macropiperis ʒ i.
Spicæ Indicæ
Cardamomi

Nucis Muscatæ ana ʒ ij. s. Sacchari

TYMBRA est proprie Satureia Syluestris,
aræ quam nascatur Cusata Epithymo similis quæ
Epithybrum appellatur. affertur iam ad nos ex
orientalibus partibus, uerum raro, ideoq; in dese-
ctu eius satiuam Thymbram, hoc est, Satureiam
accipere nobis licet.

¶ Arteriacis, difficultati spirandi, tussiculosis,
inflationibus, efficaci est adiumento, noxam uen-
triculi corrigit, concoctionẽ adfert, adstrictio-
num uitia sanat.

DIACINNAMOMV: secundum descriptio- nem Mesuæ.

℞. Cinnamomi subtilis ʒ xv.
Cinnamomi crassi
Cymini
Enulæ ana ʒ iij.
Galangæ ʒ viij.
Charyophyllorum
Piperis longi
Cardamomi maioris
Cardamomi minoris
Zingiberis
Macis
Nucis Muscatæ
Ligni aloes ana ʒ iij.
Crocij ʒ i.
Sacchari tabarzeth ʒ v.
Sacchari albisimi

SACCHARI tabarzeth .i. purissimi atq;
optimi Sacchari cuius ʒ. v. miscentur speciebus,
idq; ideo hoc loco accipitur, ut species eo melius
conseruentur ad usum. Vltimum Saccharum addi-
tur cum uis rotulas facere ex speciebus.

¶ Est medicina salubris ad humorositatem
uentriculi & putrefactionem in eo, phlegma di-
gerit, & digestionem adiuuat.

DIAN-

DIANTHVS: SECVN
dum descriptionē Nicolai.

℞. Florum Rosmarini ʒ i.
Violarum
Rosarum
Glycyrrhizæ ana ʒ vj.
Charyophyllorum
Spicæ Indicæ
Nucis Muscatæ
Galangæ
Cinnamomi
Zingiberis
Zedoariæ
Macis
Ligni aloes
Cardamomi
Anisi
Anethi (uidelicet seminis) ana ʒ iij.
Sacchari

¶ Prodest præter rationē tribulatis, cardiacis, animi læticiam auget. Eos roborat qui à longo morbo debiles adhuc sese recolligunt, uentriculum perpulchrè emendat.

DIAMARGARITON
frigidum secundum descri-
ptionem Nicolai.

℞. Nucleorū seminū Citrulli
Cucurbitæ
Melonum
Cucumerum
Seminis portulacæ
Papaueris albi
Sandali albi
Sandali Moschatellini, i. Citrini bo-
ni odoris
Ligni aloes
Zingiberis
Rosarum rubearum
Florū Nymphææ albæ, i. Nenupharis

Florum Borraginis
Myrtillorum uerorum ana ʒ i.
Corallij albi
Corallij rubei ana ʒ s.
Margaritarum ʒ iij.
Sacchari

¶ **NVCLEVS** seminum, est ipsa in medio se-
minum medulla. Sunt autem eximendi horum se-
minum nuclei, cuiam præparanda est confectio
hec, aut alie quæ durare debent, nam diu ante
exempti ranadi fiunt.

¶ Omnem uirium imbecillitatem firmat ijs,
quos animus deficit, siue à corde, siue à stoma-
cho deliquium originem ducat, omnem noxæ
causam uitaliū partiū discutit, insuper asthmati-
cis, rufisientibus, tabidis auxiliatur: longo mor-
bo deiectos, & imbecillitate languentes recreat,
& ad pristinum robur conducit.

DIAMARGARITON
calidū secundum descriptio-
nem Auicennæ.

℞. Margaritarū non perforatarū
Pyrethri ana ʒ i.
Zingiberis
Mastiches ana ʒ iij.
Zedoariæ
Doronici
Seminis apij
Radicis Thapsiæ
Cardamomi
Nucis Muscatæ
Macis ana ʒ ij.
Been rubei
Piperis
Macropiperis ana ʒ iij.
Cinnamomi ʒ v.
Sacchari

¶ Valet mulieribus, rectificat enim disposi-
tionem matricis, & uentriculorum earum.

A 3 DIA

DIAMOSCHV: DVL
ce secundum descriptionem
nem Mesuæ.

℞. Croci
Doronici
Zedoariæ
Ligni aloes
Macis ana ʒ ij.
Margaritarum albarum
Setæ crudæ tostæ
Carabæ
Corallij rubei
Galliæ Moschatæ ueræ
Ocimi Citrati ana ʒ ij. s.
Been albi
Been rubei
Folij, aut Succedanei eius
Spicæ Indicæ
Charyophyllorum ana ʒ j.
Zingiberis
Cubebæ
Piperis longi ana ʒ j. s.
Moschi ʒ ij.
Sacchari albi

OCIMUM Citratum non est Melissa, sed
spædes quedã Ocini sive Basilia, odore Melissæ
aut Citrei malis, defectu Charyophyllatum
Ocimum sumi potest.

¶ Prodest cõtra cordis palpitacione: ei quoq;
cui tumultuosa insomnia obuersantur, item his
qui incertis tumoribus corripuntur. Malis cere
bri frigidis, uertigini, comitialibus, & difficulter
spirantibus, succurrit.

DIAMOSCHV: AMA
rum secundum descriptionem
nem Mesuæ.

℞. Croci
Doronici
Zedoariæ
Ligni aloes
Macis ana ʒ ij.

Margaritarum albarum
Setæ crudæ tostæ
Carabæ
Corallij rubei
Galliæ Moschatæ ueræ
Ocimi Citrati ana ʒ ij. s.
Been albi
Been rubei
Folij, aut Succedanei eius
Spicæ Indicæ
Charyophyllorum ana ʒ j.
Zingiberis
Cubebæ
Piperis longi ana ʒ j. s.
Moschi ʒ ij.
Absinthij
Rosarum ana ʒ ij.
Aloes lotæ ʒ iij.
Castorei
Ligustici ana ʒ j.
Cinnamomi ʒ ij. s.
Sacchari

SETA cruda tosta, significat Sericæ bomby
cis uellus, nullo colore tinctum, nulloq; humori aut
succo qui tingendo sit incoctum. Sed tale quale na-
tura est, fœtiliq; inditum ac donec contereri possit
tostum aut assatum, uulgo dicitur sericum ustum,
quamuis comburi non debeat, sed torreri aut assa-
ri tantum.

¶ Hæc confectio ualentior est ad ea, quæ sus-
pra dicta sunt. Et proprie ad exiccandum humi-
ditates uentriculi, & putrefactiones eius.

DIAGALANGA SE
cundum descriptionem
Mesuæ.

℞. Galangæ
Ligni aloes ana ʒ viij.
Charyophyllorum
Macis
Ligustici ana ʒ ij.
Zingiberis

Macro:

Macropiperis
 Leucopiperis
 Calami aromatici
 Cinnamomi ana 3 j. s.
 Calaminthæ siccae
 Menthæ siccae
 Cardamomi maioris
 Spicæ Indicæ
 Seminis Apij
 Seminis Fœniculi
 Seminis Anisi.
 Seminis Carui ana 3 j.
 Sacchari albisimi

¶ Valet aduersus crafsiores flatus, acidus ru-
 ctos, prauamq; concoctionem, item actiones
 uentriculi & iecoris à frigiditate impeditas ro-
 bustiores reddit easdemq; emendat.

DIAPENIDION SE-
 cundum descriptionem
 Nicolai.

℞. Penidiarum 3 ij. 3 s.
 Pinearum
 Amygdalorum dulcium
 Amygdalorum amarorum
 Papaueris albi ana 3 iij. 3 j.
 Cinnamomi
 Charyophyllorum
 Zingiberis
 Succu glycyrrhizæ
 Tragacanthæ
 Gummi Arabici
 Amyli candidissimi
 Seminis enucleati Cucurbitæ
 Citrulli
 Cucumeris
 Melonis ana 3 j. s.
 Camphoræ gr. viij.
 Sacchari albisimi

AMYLV M hodie corrupto uocabulo dici-
 tur Amidum.

¶ Valet aduersus omnem thoracis noxam,
 tussim à frigore contractam, uocis iacturam: ta-
 bidis deniq; & purulenta exscreantibus succurrit.

DIAIREOS SALO-
 monis ex Nicolao.

℞. Ireos 3 j.
 Pulegij
 Hyssopi
 Glycyrrhizæ ana 3 vij.
 Tragacanthæ
 Amygdalorum amarorum
 Pinearum
 Cinnamomi
 Zingiberis
 Piperis ana 3 iij.
 Caricarum
 Passularum enucleatarum
 Carnium dactylorum ana 3 iij. s.
 Styracis Calamitæ rubæ 3 ij. 3 j.
 Sacchari albisimi

¶ Tussiculosis, difficulter spirantibus auxilia-
 tur, abscissa uocis iacturam refarcit, quæ refri-
 gatione contracta sit.

DIAIREOS SIM-
 plex.

℞. Ireos 3. s.
 Sacchari candi
 Specierum diatragacanthi frigidi
 ana 3. ij.
 Sacchari albisimi

DIATRAGACAN-
 thu: frigidum secundum
 descriptionem Nicolai.

℞. Tragacanthæ albisimæ 3 ij.
 Gummi arabici 3 j. 3 ij.
 Amyli 3 s.

Gly

Glycyrrhizæ
 Nucleorū seminū Cucurbitæ
 Cucumeris
 Citrulli
 Melonis ana ʒ ij.
 Camphoræ ʒ s.
 Penidiarum ʒ iij.
 Sacchari albissimi

¶ Medetur omnibus pulmonum & thoracis
 vitis aridis, maxime tabidis, macie confectis, in
 inflammatione lateris laborantibus, omnibusq;
 tussibus calidis & siccis, exasperationi linguæ &
 faucium, deuoratum tam diu ægrotans in ore
 contineat, quo ad liquefactū perfecte exugat.

DIATRAGACAN
 thu: calidum secundum
 descriptionē Nicolai,

℞. Gummi Tragacanthæ
 Hyssopi ana ʒ iij.
 Pineorum nucleorum
 Amygdalorū amborum purgatorū
 Seminis lini ana ʒ vi.
 Seminis foenugraci
 Cinnamomi ana ʒ s.
 Glycyrrhizæ rasæ
 Succī glycyrrhizæ
 Zingiberi ana ʒ ij.
 Sacchari albi

¶ Valet tussientibus ex frigido phlegmate, &
 non ualentibus eijcere, asthmaticis, empycis, an
 helosis, suspiriosis, peripneumonicis, phthisicis, &
 ad omnem coarctationem pectoris, stomachum
 confortat, digestionem procurat.

MANVS CHRIS
 sti Perlata.

℞. Sacchari clarefacti lib. j.
 Aquæ rosarum lib. s.

Concoquantur dum aqua igni euanescat. Et
 Saccharum iustam crassitiem consequatur, in fine

Margaritarum minutissime tritarum ʒ s. adda
 tur, atq; super Marmor aqua rosæa inspersum
 infundatur, & fiant rotule.

¶ Medetur deiectis uiribus, ardentibus febrī
 bus, & imaginationes falsas abolet.

DIAHISSOPV: SE
 cundum descriptionem
 Nicolai,

℞. Hyssopi
 Ireos
 Thymi
 Melanopiperis ana ʒ xxx.
 Pulegij
 Thymbrae, (eius loco sume satureia)
 Ruthæ
 Cymini ana ʒ xx.
 Carnium dactylorum
 Tragacanthæ
 Glycyrrizæ
 Caricarum pinguium
 Passularum enucleatarum
 Foeniculi ana ʒ x.
 Zingiberis
 Anisi
 Carui
 Seminis ligustici ana ʒ v.
 Sacchari

¶ Hoc accommodatum est ad capitis quere
 lam ex frigido, uiam exiccat, arterias purgat,
 tussim compescit, omnes frigiditates pectoris et
 stomachi emendat, digestionem procurat, pleu
 reticis & empycis mirabiliter opitulatur.

DIACOSTV: SECVN
 dum descriptionem Mesuæ.

℞. Costi candidi aromatici amari
 Cassiæ lignæ ueræ
 Cinnamomi ana ʒ v.
 Seminis Apij
 Seminis Anisi

Schoenan

Schoenanthi
 Rheubarbari ana ꝓ iij.
 Azari ꝓ iij.
 Croci
 Aristolochiæ
 Myrrhæ ana ꝓ ij.
 Sacchari

SCHOENANTHI, hodie corrupto nomine dicunt squinantium.

COSTI AMARI, cœpit hisce annis afferri, loco ueri Costi adulterinus quidam, qui nequaquam accipiendus est, ut supra dictum est, sed candidus amarus & aromaticus.

AZARI .i. radicem eius, sole enim radices ad Medianam accipi debent.

¶ Valet ad dolorem uiscerum & oppilationem in eis, & ad principium hydropisis.

DIARHODON AB- batis ex Nicolao.

ꝛ Sandali albi
 Sandali rubei ana ꝓ ij. s.
 Tragacantha
 Gummi arabici
 Spodij ana ꝓ ij.
 Azari
 Mastiches
 Spicæ Indicæ
 Cardamomi
 Succî Glycyrrhizæ
 Croci
 Xiloales .i. ligni aloes
 Charyophyllorum
 Galliæ Moschatae Mesuæ
 Anisi
 Fœniculi
 Cinnamomi
 Rheubarbari
 Seminis ocimi
 Berberis .i. acinorum eius
 Seminis scariolæ
 Seminis portulacæ

Nucleorum seminis Cucurbitæ
 Citrulli
 Cucumeris
 Melonis
 Seminis papaueris albi ana ꝓ j.
 Margaritarum
 Osiū de corde cerui ana ꝓ s.
 Sacchari candi (ut eo melius species
 conseruentur)
 Rosarum ana ꝓ j. ꝓ iij.
 Camphoræ gr. vij.
 Moschi gr. iij. s.
 Sacchari albisimi

SCARIOLA proprie est Endiua illa uulgariis que in dorso foliorum est spinosa, quid autem uera sit Endiua, ubi locus postulauerit dicemus.

¶ Valet aduersus uentriculi calorem, icteris, lienis, pulmonumque: Contra uiscerum dolores, & omnem totius corporis noxam à calore proficiscentem.

DIALACCA MAIOR secundum descriptionem Mesuæ.

Laccae præparatae (eius præparatio in fine habebitur)
 Rheubarbari ana ꝓ iij.
 Spicæ Indicæ
 Mastiches
 Apij
 Coliculorum Schoenanthi
 Absinthij
 Succî Eupatorij Mesuæ
 Ammios
 Sabinæ
 Amygdalorum amarorum
 Costi
 Myrrhæ
 Rubeæ tinctorum
 Fœniculi
 Anisi
 Azari

B Aristot

Aristolochiæ longæ
 Aristolochiæ rotundæ ueræ
 Gentianæ
 Croci
 Cinnamomi
 Hyssopi
 Cassiæ lignæ ueræ
 Summitatum Schoenanthi
 Bdelliij ana 3 j. s.
 Piperis
 Zingiberis ana 3 j.
 Sacchari albissimi

COLICVLORVM Schoenanthi, herba hæc aromatica à Grecis dicitur *χόινος*, id est, Schoenus, & significat iuncum aromaticum, qui hætenus improprie dictus est squinanthum. nam Schoenanthum siue *χόινος & υβος*, significat iunci huius aromatici florē, qui non affertur ad nos. In hanc autem compositionem ingreditur bis Schoenanthum, hoc quidem loco coliali aut stipites eius, inferius uero summitates eiusdem.

SUMMITATVM Schoenanthi, id est, florū eius, nam flores in summitate huius herbe constituti sunt, & proprie Schoenanthum appellantur, sed quia flores non ad nos feruntur, cogimur tenerimas eius partes in examine decerpas eorū uicē medicamentis misere.

SVCCI Eupatoriij, hic succus non debet fieri ex uulgari Eupatorio, neq; ex Eupatorio Græcorum .i. Agrimonia falso hodie uocata, sed ex Eupatorio quod Mesuæ describit. Est autem Eupatoriū Mesuæ ea herba quæ ab Italis dicitur Gratia dei siue Graiola. cuius magnus est puenus Vuittembergæ in pratis ad Albim fluuiū sitis.

¶ Valer aduersus frigus uentriculi, obstructioes, inflationes, iecinoris & renum duritias sanat, aquæ intercutē causas oēs discutit, menses ciet, flatuosos spiritus ab alto corporis abigit.

DIACVRCVMA, id est, *διακρονος* maior, secundum descriptionem Mesuæ.

℞ Tragacanthæ 3 j.
 Croci

Azari
 Petroselini Macedonici
 Dauci
 Anisi
 Apij ana 3 liij.
 Rheubarbari
 Mei
 Spicæ Indicæ ana 3 vj.
 Costi
 Myrrhæ
 Cassiæ lignæ ueræ
 Schoenanthi
 Carpobalsami (aut aliquod succedaneum ut superius significatum est)
 Rubæ tinctorum
 Succii Absinthij
 Succii Eupatoriij Mesuæ .i. Graciolæ
 Opobalsami (aut aliquod succedaneū siue oleū Charyophyllorū aut aliud crassum odoriferū oleū) ana 3 ij.
 Calami aromatici
 Cinnamomi ana 3 j. s.
 Scordij (uidelicet ueri)
 Scolopendriæ
 Succii glycyrrhizæ ana 3 ij. s.
 Sacchari albissimi

¶ Confert ad ægrotudines antiquas, & Cachexiam, & hydropisim iuuamentum manifestum, & eradicat ægrotudines hepatis & lienis Chronicas, quæ iam indurate sunt, & cōfert ad corruptionem stomachi, & humiditatem frigidam, & uentositates grossas in eis, & ad dolorē renum & uesicæ, & urinam prouocat.

DIAPRASSIV: SE-
cundum descrip. Nicolai.

℞ Prassij 3 v. s.
 Tragacanthæ
 Pinearum mundatarum
 Amygdalorum dulcium
 Pistaciorum
 Carnium dactylorum
 Caricarum pinguium

Passus

Passularū enucleatarū ana ʒ iij. s.
 Cinnamomi
 Charyophyllorum
 Nucis Muscatæ
 Macis
 Ligni aloes
 Galangæ
 Spicæ Indicæ
 Zingiberis
 Zedoariæ
 Glycyrrhizæ
 Rheupontici
 Anacardiij
 Storacis calamitæ
 Galbani
 Terebinthinæ
 Mastiches
 Myrrhæ
 Ireos
 Aristolochiæ rotundæ
 Corticum radicum Capparis
 Gentianæ
 Melanopiperis
 Anisi
 Fœniculi
 Anethi
 Apij
 Petroselini Macedonici
 Saxi fragiæ ana ʒ ij.
 Hermodactylorum
 Origani
 Peucedani
 Schœnanthi
 Cardamomi
 Leucopiperis
 Carui
 Ligustici
 Vincetoxici ana. ʒ j. s. gr. ij. s.
 Balsamitæ
 Pulegij
 Dictamni Cretici
 Costi
 Pyrethri
 Thymbræ

Basiliconis
 Pœoniæ (uidelicet radicis eius, aut
 seminis)
 Macropiperis
 Amomi
 Sinoni
 Orobiueri ana ʒ j. gr. ij. s.
 Xilobalsami (aut succedaneū aliqd
 simile descriptioni xylobalsami)
 Cassiæ fistulæ
 Corallij rubei
 Rasuræ Eboris
 Carpobalsami (aliquod succedaneū
 ut supra)
 Dauci Cretici ana ʒ. s.
 Moschi
 Ambrae
 Osis de corde cerui ana gr. xiiij.
 Sacchari albisimi

SAXIFRAGIA in Italia dicitur ea herba
 quam in Germania Pimpinellam uocamus. Ita-
 li habent diuersam Pimpinellam.

BALSAMITÆ, Nicolaus Alexandrinus
 Latine impressus non Balsamitam habet, sed Bal-
 sanum, significat tamen Balsami uox nonnunq̃
 etiam Mentam, cuius species est Balsamita, hoc lo-
 co recipienda. Nam si Balsami liquorem intellex-
 isset Nicolaus non simpliatet Balsamū sed opobal-
 sanum posuisset.

SINONVM secundum Matthæum sylvæ-
 ticum, est Petroselinum agreste. Sed de eo infra in
 annotationibus Aureæ Alexandrinæ.

CASSIÆ fistule nomine hoc loco nequaq̃
 debet intelligi Cassia fistula, cuius nigra medulla bi-
 lem per aluum purgat, sed Cassia lignea aromati-
 ca quæ Cinnamomo similis est. Nam hæc etiam
 apud probatos ueteres auctores Cassia fistula
 uocatur.

DAVCVS Creticus hodie ignotus est, ideo
 possumus eius loco Seseli Creticū accipere, id est
 Berwurtz aromaticam herbam folijs foenicali sed
 multo minoribus.

¶ Sanat capitis uertigines, oculorum caligines
 abstergit, palatum & arterias purgat, destilla-
 tionem

tionem uix adstringit, dentium dolorem mitigat, asthmaticis & suspiriosis peculiariter opitulatur, pectoris & pulmonis causas facile amputat, stomachi & hepatis dolorem & debilitates sedat, splenicorum & pleuriticorum angustias paragorizat, omnium interaneorum uitijis prodeit, inflationes & torsiones ab eis aufert. Nephreticos, Calculosos, Stranguriosos et Cholericos purgat, & dolorem releuat, sæpius aut sumptum colorem pallidum emendat, menses deducit, & in ordinem debitum redigit, Typos quotidianarios & quartanarios reprimat. Qui autem hoc electuario usus fuerit a multis conseruabitur morbis.

DIATRION SANDALION secundum descriptionem Nicolai.

℞. Sandali albi
Sandali rubei
Sandali Citrini
Rosarum
Sacchari ana ʒ iij.
Rheubarbari
Spodij
Succi Glycyrrhizæ
Seminis portulacæ ana ʒ ij. ʒ s. gr. v
Amyli
Gummi Arabici
Tragacanthæ
Nucleorum seminis Melonum
Cucumeris
Citrulli Cucurbitæ
Seminis scariolæ ana ʒ j. s.
Camphoræ ʒ j.
Sacchari albissimi

SCARIOLA est Endiua vulgaris, cuius folia in dorso habent spinulas, ut dictum est supra in diarhodon Abbatis.

¶ Pollet aduersus iccinoris & uentriculi calorem mirum in modum, tabidis, & regio morbo correptis itidem prodest.

DIAXYLOALOES secundum descriptionem Mesuæ.

℞. Ligni aloes
Rosarum ana ʒ j.
Charyophyllorum
Spicæ Indicæ
Macis
Nucis Muscatæ
Galliæ Moschatae Mesuæ
Cubebæ
Cardamomi maioris
Cardamomi minoris
Mastiches
Cinnamomi
Cyperij
Schœnanthi
Zedoariæ
Been albi
Been rubei
Folij. aut Macerum siue spicæ nardi
Setæ crudæ
Margaritarum
Corallij rubei
Carabæ
Foliorum citri
Corticum citrei mali
Ocimi Charyophyllati
Sisymbrij
Mentæ siccæ
Samsuchi .i. Maioranæ
Piperis longi
Zingiberis ana ʒ iij.
Moschi ʒ j.
Ambrae ʒ j. s.
Sacchari albissimi

¶ CYPERI, uidelicet Cyperi rotundi. Nam rotundæ radiæ Cyperi proprie & simpliciter ab authoribus Cyperus uocantur. Longis uero radicibus Cyperus uocatur ab ipsâ Cyperis. quoniam uero non semper rotundum habere licet, necesse est in penuria eius, longo uti.

SISYMBRIVM est menta aquatica.
nigricantibus ut purpura caulibus.
¶ Prodest malis uentriculi Cordis & iecinoris
frigidis, animæ defectiōni, concoctiōnīq.
Oris fetorem abigit, laticiamq; parit.

DIATRION PIPE-
reon Mesuæ.

℞. Macropiperis
Melanopiperis
Leucopiperis ana ʒ v.
Zingiberis
Thymi
Anisi ana ʒ ij.
Spicæ Indicæ
Ammios
Amomi (quod nō habetur, & loco ei
us capiatur carpesium siue cubeba,
aut calamus aromaticus, qui pro
uero acoro habetur)
Cinnamomi ana ʒ j.
Cassia lignea
Seminis Apij
Sesellos
Azari
Enulæ siccæ ana ʒ s.
Sacchari albisimi

¶ Refrigerato uentriculo, & acido ructui,
quartanis, exolutis, iecinorosis, & inflationibus
auxiliatur. Item tussientibus.

DIAZINGIBER S.
descriptionem Nicolai.

℞. Zingiberis
Galangæ
Charyophyllorum
Cinnamomi
Nucis Muscatæ
Granorum paradisi
Piperis longi
Macis

Cardamomi
Spicæ Indicæ
Rheubarbari
Rosarum rubearum ana gr. xv.
Pinearum mundatarum ʒ. s.
Phisticorum .i. pistaciorum ʒ ij.
Anisi
Fœniculi
Glycyrrhyzæ rasæ
Crocī ana ʒ s.
Sacchari albisimi

ELECTVARIVM
Ducis S. D. Nicolai.

℞. Anisi ʒ ij. gr. xv.
Glycyrrhizæ
Mastiches ana ʒ ij. gr. v.
Chamadryos
Cinnamomi
Zingiberis
Galangæ
Fœniculi
Carui ana ʒ j. gr. xv.
Xilocassia
Calaminthæ
Dauci
Pyrethri
Piperis albi
Piperis longi
Cyperi .i. rotundi
Schoenanthi
Ireos
Amomi (aut succedaneum eius)
Folij. (aut succedaneum eius)
Azari ana ʒ j.
Spicæ Indicæ
Crocī
Gummi Arabici
Tragacanthæ
Seminis Anethi
Calami aromatici

Cubebarum
 Charyophyllorum
 Carpobalsami
 Cardamomi
 Ligustici
 Seminis olusatrici
 Baccarum Juniperi
 Sefelios
 Pentaphylli, uidelicet radicū eius
 Seminis Asparagi
 Seminis Citri
 Acori aut loco eius Galangæ
 Ammios
 Rheubarbari
 Nucis Myristicæ, idest nucis muscatæ
 Ligni aloes
 Basilici Charyophyllati
 Milij Solis
 Seminis Saxifragiæ
 Nucleorum seminis Citrulli
 Cucumeris
 Melonis
 Cucurbitæ
 Seminis Scariolæ
 Petroselini Macedonici
 Been albi
 Been rubei
 Storacis calamitæ ana ʒ s. gr. v.
 Penidiorum ʒ iiij. ʒ ij. s.
 Sacchari albissimi

CHAMÆDRYOS uidelicet ueræ, quæ fo-
 lia habet similia quercus, nascitur in montibus
 Ientæ, & inter Hirspruck atq; Ambergam.

OLVSATRI semen, est magnum semen
 quod in omnibus pharmacopolijs dicitur Macædo-
 nicum, siue Petroselinum Macædonicum.

¶ Valet ad indigestionem & uentositatem
 Stomachi & intestinorum, & Ileii dolorem &
 lapidis.

ELECTVARIVM DE GEMMIS S. D. MESVÆ.

Margaritarum albarum ʒ iiij.

Saphyri
 Hyacinthi
 Sardæ
 Granatorum
 Smaragdi ana ʒ j. s.
 Zedoariæ
 Doronici
 Corticum citrei mali.
 Macis
 Seminis ocimcihariphyllati ana ʒ ij.
 Corallij rubei
 Carabæ
 Rasuræ Eboris ana ʒ j. ʒ ij.
 Been albi
 Been rubei
 Charyophyllorum
 Zingiberis
 Piperis longi
 Spicæ Indicæ
 Folij (aut succedanij eius)
 Croci
 Cardamomi maioris ana ʒ j.
 Trochiscorum diarhodon
 Ligni aloes ana ʒ v.
 Cinamomi
 Galangæ
 Zurumbeth ana ʒ j. s.
 Foliorum auri
 Foliorum argenti ana ʒ ij.
 Ambra ʒ ij.
 Moschi ʒ s.
 Sacchari albissimi

SAPHYRVS & Smaragdus, qui passim
 in Myropolijs habentur, nihil ualent, cum flam-
 mam edant in igne, & ex argentifodinis colligan-
 tur, quare omittendi sunt, aut loco eorum de Hya-
 cintho & Granato maius pondus sumatur.

SARDA est gemma quæ Neotericis Car-
 neola uocatur, quod diligenter est notandum, Ha-
 etenus enim qualis esset gemma Sarda ignorau-
 mus omnes.

ZVRUMBETH est species Zedoariæ quæ
 radicem habet rotundam & globosam, & affer-
 tur cum zedoaria longa.

¶ Mali

¶ Malis cordis, uentriculi, cerebri, iecinoris,
& uteri frigidis auxiliatur. Item palpitationi cor-
dis, defectiōni animæ, ac cōcoctiōni, tristitiā
deniq; citra causā ortā amouet.

ELECTVARIVM IV. stinum S. D. Nicolai.

℞. Cinnamomi
Folij (aut succedanei eius)
Costi
Nardi .i. Spicæ Indicæ
Cassiae lignæ
Aristolochiæ longæ
Aristolochiæ rotundæ
Enulæ Campanæ
Hysopi
Pulegij
Arthemisiæ
Penthaphylli (uidelicet radicis eius)
Leucopiperis
Orobi ueri
Petroselini
Leuistici
Olusatris .i. petroselinæ Macedonici
uocati
Seminis urticæ
Milij Solis
Saxifragiæ seminis (sumatur eius lo-
co semen pimpinellæ nostræ)
Baccarum Iuniperi
Seminis Asparagi
Sileris montani
Seminis Apij
Seminis Anethi
Seminis rutæ
Seminis Citrei mali
Seminis foeniculi
Seminis Anisi
Baccarum Lauri ana ʒ j. s.
Sacchari albisimi

¶ Valet ad dolorem renū, Calculos frangit,
& arenam expellit, ac stranguriam dissoluit.

CONFECTIO LI- berantis.

℞. Radicum tormentillæ
Seminis acetosæ
Endiuæ
Coriandri præparati
Citrei mali ana ʒ j. s.
Sandalorum omnium
Dictamni albi ana ʒ j.
Boli armeni præparati
Terræ sigillatæ (loco eius bolus le-
uanticus, id est, orientalis sumatur)
ana ʒ iij.
Margaritarum
Corallij albi
Corallij rubei
Carabæ
Rasuræ Eboris
Spodij .i. Eboris usti de quo in fine
Osiusum de corde cerui
Been albi
Been rubei
Doronici
Cardamomi
Cinnamomi
Macis
Ligni aloes
Cassiae lignæ aut succedaneum eius
Crocij
Zedoariæ ana ʒ s.
Smaragdi (loco eius Hyacinthi aut
granati)
Hyacinthi
Granati
Serici crudi torrefacti & incisi
ana ʒ j.
Penidij
Sacchari candi ana ʒ ij.
Florum Nenupharis .i. Nymphææ
Buglossæ
Rosarum ana ʒ j.
Camphoræ gr. viij.
Moschi

Moschi
 Ambrae ana gr. iij.
 Sacchari albisissimi

¶ Contra pestem plurimum ualet, curatur
 corpus ne ledatur à pestifero aere, & præseruat
 humores à corruptione.

CONFECTIO COR- dialis.

℞ Margaritarum
 Spodij (id est Eboris usti)
 Granatorum uerorum
 Cinnamomi
 Tormentillæ
 Boli armeni ana ʒ iij.
 Sandalorum omnium.
 Rasuræ Eboris
 Unicornu ana ʒ ij.
 Hyacinthorum
 Saphyri (loco eius maius pondus
 Hyacinthi)
 Corallij albi
 Corallij rubei
 Charabæ albi
 Valerianæ ueræ
 Dictamni
 Zedoariæ
 Ligni aloes ana ʒ j.
 Terræ sigillatæ (aut boli leuantici, hoc
 est orientalis) ʒ j. ʒ ij.
 Serici crudi, modicum tor-
 re facti. ʒ ij.
 Ossium de corde cerui ʒ j. s.
 Been albi
 Been rubei ana ʒ ij.
 Foliorum Auri fini numero v.
 Moschi
 Ambrae ana gr. x.
 Sachari albisissimi

¶ Præseruat Cor in peste

ELECTVARIVM LE- ticiæ Galeni ex Nicolao.

℞. Florum ocimi Charyophyllati

Croci
 Zedoariæ
 Xylobalsami, pro quo lignum alo-
 es, quum in ista descriptione non
 habeatur

Charyophyllorum
 Corticum citrei mali
 Galangæ
 Macis
 Nucis Muscatæ
 Storacis Calamithæ ana ʒ ij. s.
 Anisi
 Rasuræ Eboris
 Thymi
 Epithymi ana ʒ j.
 Camphoræ
 Moschi
 Ambrae
 Margaritarum perforatarum
 Ossium de corde cerui ana ʒ s.
 Auri foliati meri, id est, purissimi.
 feingolt.

Argenti foliati meri ana ʒ j.

Sacchari albisissimi
 Fiat confectio solida
 Si uero uolueris facere in forma liqui-
 da siue opiatae, tunc adde
 Succu Cydoniorum
 Pomorum odoratorum dulciū
 Borraginis
 Vini ueteris optimi, ana partes æqua-
 les in tanta mensura quanta despumã-
 do & decoquendo Saccharo satisfacue-
 rit, nulla enim aqua Saccharum dis-
 solui aut decoqui ad spissitudinem de-
 bet, in hac confectioe.

¶ Læticiam colorisq; bonitatem efficit. Con-
 coctionem iuuat, & Canitiem arcet.

ELECTVARIVM LÆ- tificans Rasis.

℞. Seminis Mellissæ
 Corticum

Corticum Citrei mali
 Charyophyllorum
 Galliae moschatae Mesuae
 Mastiches
 Croci
 Cinnamomi
 Nucis muscatae
 Cardamomi maioris
 Neremisch, pro quo potest semen
 pæoniæ accipi
 Been albi
 Been rubei
 Zedoariae
 Doronici
 Seminis Ocimi
 Seminis ocimi Caryophyllati ana ʒs.

ʒj. gr. iij.

Sacchari albissimi

Fiat confectio in tabulis.

Si uero uolueris facere in liquida forma, ut decet, tunc praedictas species sequenti Syrupo misce, & fac in modum opiatae.

ʒ. Myrobalanorum Chebulorum, numero XL.

Embligorū, numero LX;

Aquae lib. vj. aut quantum sufficit. Coquantur tritæ Myrobalani in praedicta aqua donec remaneat tertia pars, deinde cola, Colaturæ adde mellis despumati lib. ij. loco praedicti Sacchari, bulliat postea usq; ad iustam spissitudinē, & insperge species praedictas, postq; feruor Sirupi remissior factus fuerit.

NEREMISCH, apud Rasim est Rosa asinina. Auerrois autē Interpres diāt, Pæoniam esse rosam asinorum, ergo secundum hunc Neremisch idem esset quod Pæonia: nisi Rhasis de utraq; idest, de Neremisch, & de Pæonia, duo propria faceret capitula, tanq; de rebus diuersis, Certo igitur statuere non possumus, quid sit Neremisch.

¶ Confortat omnia membra principalia, e quibus uirtutes manant naturales & animales, inuat calorem naturalem & spiritum uiuificat, compefcit malas cogitationes, & bonos mores, latitiam & gaudium gignit.

ELECTVARIVM

Pliri Sarcoticon, (ωληρη σαρκω κοπιον) secundum descriptionem Nicolai.

ʒ. Cinnamomi
 Charyophyllorum
 Ligni aloes
 Galangae
 Spicae Indicae
 Nucis muscatae
 Zingiberis
 Spodij
 Schœnanti
 Cyperi
 Rosarum
 Violarum ana ʒj. gr. xv.
 Folij, loco ipsius Macis sumatur.
 Glycyrrhizae
 Mastiches
 Styracis calamitae
 Samsuchi, idest Maioranae
 Balsamitae
 Ocimi
 Cardamomi
 Macropiperis
 Leucopiperis
 Myrtillorum
 Corticis Citrei mali ana ʒij. gr. xv
 Margaritarum splendidarum
 Been albi
 Been rubei
 Corallij rubei
 Serici tosti ana ʒj. gr. ij. s.
 Moschi gr. vij. s.
 Camphorae gr. v.
 Sacchari albissimi

C Tristi

¶ Tristibus, melancholicis, imbecillo uentri-
culo, deliquio animi à corde proficiscenti suc-
currit. Memoriam amissam recuperat, sensus
acuit, comitialibus, & astmaticis prodest, om-
nemq; cerebri debilitatem aufert.

LITHONTRIBON

S. descrip. Nicolai.

℞. Spicæ Indicæ
Zingiberis
Xylobalsami (aut ligni aloes ut sup̄)
Acori (siue calami aromatici)
Cinnamomi
Peucedani (uidelicet radicis eius)
Meu (loco eius accipe sēseli cretici ra-
dicem .i. *berwurts*)
Melanopiperis
Macropiperis
Leucopiperis
Saxiphragiæ ana ʒ ij. s.
Opobalsami (loco eius fumatur oleū
Iuniperi ex granis)
Charyophyllorum
Costi
Rheupontici
Glycyrrhizæ
Cyperii
Tragacanthæ
Seminijs (olusatris .i. semen quod
Macedonicum uocant)
Chamædryos
Seminijs Apij
Ammios
Seminijs Asparagi
Ocimi
Vrticæ
Citrei mali ana ʒ j. gr. xv.
Folij (aut succedanei eius)
Crocii
Schoenanthi
Lignæ Calsiæ (aut succedanei eius)
Bdellij
Mastiches

Ireos

Amomi

Ligustici

Milij solis

Petroselini Macedonici

Seselijs

Sinoni (de quo supra)

Cardamomi

Anethi

Euphorbij

Lapidis Lyncis

Olei Nardini

Olei Moschellini ana ʒ j.

Sacchari albisissimi

Si uolueris facere in forma Opia-
tæ, tunc speciebus adde triplum mel-
lis despumati, loco Sacchari. diutius
enim durant species melle exceptæ q̄
saccharo, potest tamen utroq; mo-
do fieri.

Olei Moschellini præparatio infra habebitur.

¶ Præclarum ad indigestionem stomachi ex
frigiditate, iliorum lumborumq; dolorem com-
pescit, lapides in renibus & uesica potenter con-
fringit, & inde mirabiliter expellit, Stranguriã
& Dysuriã e uestigio soluit.

ROSATA NOVEL

la S. D. Nicolai.

℞. Rosarum

Sacchari

Glycyrrhizæ ana ʒ j. ʒ j. ʒ ij. s.

Cinnamomi ʒ ij. ʒ ij. gr. ij.

Charyophyllorum

Nardi .i. Spicæ Indicæ

Zingiberis

Galangæ

Nucis Muscatæ

Zedoariæ

Storacis calamitæ

Cardamomi

Semi-

Seminis Apij ana ʒj. gr.viij.
Sacchari albiſſimi

¶ Confert apprime calori & ſiccitati Stomachi, Cordis, hepatis & pulmonis, ſitim compeſcit & uomitum, abſcindit debilitatem Stomachi, adſtringit laxa, Cordiacis ſubuenit, ſudorem diaphoreticum reprimat, ex Chronica infirmitate debiles recreat.

ELECTVARIVM Diapæonias.

℞. Radicis peoniæ ʒj.
Macis
Spicæ Indicæ
Crocī
Corallorum rubeorum
Margaritarum non perforatarum
Maſtiches ana ʒs.
Myrtillorum uerorum ʒj. s.
Cinnamomi
Nucis Muſcatæ
Charyophyllorum
Folijs, loco eius Caſſiæ lignæ ueræ,
Zingiberis
Piperis longi
Cardamomi
Granorum paradīſi ana ʒij.
Glycyrrhizæ ʒv.
Anacardij ʒj. s.
Moſchi
Ambrae ana gr. vj.
Sacchari albiſſimi

Fiat cōfectio in tabulis in Aestate.
In Hyeme uero adde ſpeciebus triplum mellis deſpumati, & conficiatur electuarium.

¶ Confert Epilepſiæ.

ELECTVARIVM reſumptiuum, S. D. Nicolai.

℞. Roſarum

Glycyrrizæ
Sacchari ana ʒij. gr. v.
Gummi arabici
Tragacanthæ ana ʒij. ʒij.
Sandali albi
Sandali rubei ana ʒj. ʒj.
Papaueris albi
Succi glycyrrhizæ
Amyli
Seminis portulacæ
Lactucae
Scariolæ ana ʒij.
Charryophyllorum
Spodij, pro eo Eboris uſti.
Cinnamomi ana ʒj.
Zingiberis
Styracis calamitæ ana ʒij.
Crocī gr. v.
Penidiorum ʒs.
Nucleorū ſeminis Cucurbitæ
Citrulli
Cucumeris
Melonis ana ʒij.
Seminis Cydoniorum ʒij.
Amygdalorum dulcium
Pineorum nucleorum
Berberis
Seminis Maluæ
Seminis Coti ſiue Bombacis
Seminis uiolarum
Sebeſten ana ʒij.
Cum Syrupi uiolati quantitate ſufficienti fiat Electuarium.

¶ Reſtaurat humiditatem radicalem, lenit, humectat, nutrit, & confortat, aperit poros, obſiſtit Cholerae, ſedat febrem, tuſim, & ſitim, reſtituet integras uires, & priſtinam ſanitatem extenuatur conſumptis & heclicis.

DIACORVM S. D. Meſuæ.

℞. Radicum ſecacul
C 2 Acori

Acori

Pinearum ana lib. j. s.

Radices Secacul mundatæ & incisæ coquantur in aqua clara, donec aqua consumatur, postea optime pistentur, & in minutissimas partes conterantur, donec pulvi similes fiant. Deinde affunde eis Mellis odorati & optime despumati lib. x. coquantur lento igne, donec tota aqua, quam radices Secacul imbibent, in uaporem resoluta sit, diligenter agitando, ne ad uasis fundum adurantur radices, cum autem iustæ spissitudinis consistentiã acquisuerit, ab igne depunito, & adde Radices Acori tenuissimè tritas & pineas minutissime incisas.

Cum subsequenti puluere optime

mixtas ℞.

Piperis ʒ j.

Piperis longi

Charyophyllorum

Zingiberis

Rosarum

Macis ana ʒ iiij.

Nucis Muscatæ

Galangæ

Cardamomi ana ʒ iiij.

Omnia ista simul cum melle & radicibus Secacul misceto & unito, diligenter agitando ne grumi aliqui relinquantur.

SECACVL uerum est sifer, quod Germani uocant Gritzelmoren, & klingelmoren, Galli Escheruis & Seruiles, Bauari Nudle, Sueni Geyle.

ACORVS .i. uulgo uocatus Calamus aromaticus. Mesue iubet etiam Acori radices elixari. Sed quia nos recentes & uirides non habemus ut ij, qui in calidis regionibus habitant, ideo melius est eas tritas melli admiscere.

Confert mirum in modum ægritudinibus neruorum, acuit omnes sensus & ingenium, sedat dolores capitis, est peculiare remedium frigidarum ægritudinum, senū, & maxime catarrhi.

PVLVIS AD EPL
thema Cordis.

℞. Sandali rubei ʒ j.

Corticum citrei mali

Sandali albi

Rosarum

Corallij albi

Corallij rubei

Caraba

Spodij (accipe Eboris usti ana ʒ. s.

Osis cordis Ceruini

Croci ana ʒ j.

Specierum læticiæ Galeni

Specierum Electuarij de gemmis

Specierum Diamargariton ana ʒ iiij.

Camphoræ ʒ j.

In puluerem redactæ species commisceantur.

PVLVIS AD EPL
thema Hepatis.

℞. Rosarum

Sandali albi

Sandali rubei

Absynthij

Schoenanthi

Spodij pro eo Eboris usti

Spicæ Indicæ ana ʒ. s.

Contrita in puluerem misce & repone.

CON.



CONFECTIONES OPIATÆ.

DIAOLIBANV: SECUNDUM DESCRIP. NICOLAI.

℞. Castorei
Opij
Hyoscyami albi ana ʒ iiij.
Cassia lignea ʒ ij. ʒ ij.
Folij, aut succedanea eorum.
Crocij
Thuris masculi ana ʒ ij.
Rheupontici
Amomi pro q̄ carpesiū ana ʒ j. ʒ ij.
Myrrhæ ʒ j. s.
Spicæ Indicæ
Pyrethri
Euphorbij
Leucopiperis ana ʒ ij. s.
Paonia
Storacis calamitæ
Macropiperis ana ʒ j.
Mellis despumati triplex pondus.

EST uero obseruandum in omnibus opiatis, ut singulis uncij species miscantur tres uncie mellis despumati, si minus fuerit, exiccatur confectio facile. Si uero plus addatur, uires eius disperguntur.

THVS Masculum, est Thus album aut flauū purissimum in globulos rotundos singulos, aut testiculorum figura geminos concretum, ideoq; Masculi cognomen accepit.

Utile est ad diuersas passiones capitis, hæmicranicum dolorē placat, & supercilij lachrymas potenter stringit, fauces rheumatizatas & arterias lenit, hæmoptoicis & tussientibus medetur, uomitum compescit, dolorem stomachi & nauseam aufert, Peripneumaticis, pneumonicis, pleureticis, Empicis sine dubio subuenit, Gonorrhæum & satyriasm emendat, & menstrualem sanguinem sistit.

MVSA

MVSA ENEA SIVE Zazenea, uel Egetea secundum descrip. Mesuæ.

℞. Castorei
Myrrhæ
Opij
Melanopiperis
Macropiperis
Galbani
Costi
Cinnamomi
Phu
Meu (aut loco eius Sefeli creticum, id est, beerwurtz)
Dauci
Azari
Crocij ana ʒ iiij.
Mellis despumati optimi triplex pondus.

Valer ad omnes passiones frigidas & uenositates crassas, & dolorem dentium & corrosionem eorum, & ad frigus stomachi, & tarditatem digestionis, & Colicam, & difficultatem urinae & ad frigus & phlegma & ad mucositatem urinae.

PHILONIUM MAIUS siue Romanum secundum descriptionē Nicolai.

℞. Leucopiperis
Hyoscyami albi, id est, seminis eius ana ʒ iiij.
Opij ʒ ij. s.
Cassia lignea aut succedanei eius ʒ j. s.
Seminis Apij
Petroselini Macedonici
Fœniculi
Dauci Cretici ana ʒ j. gr. v.
Crocij ʒ s.
Spicæ Indicæ
Pyrethri

C ʒ Zedoar

Zedoaria ana \mathfrak{D} s. gr. v.
 Cinnamomi \mathfrak{z} j. s.
 Euphorbii
 Costi ana \mathfrak{z} j.
 Mellis despumati optimi triplex
 pondus.

Pro Dauco Cretico accipere licet Sefeli Cre-
 ticum, id est, Berwurtz.

¶ Emendatissim cum uino mulso oblatum,
 peripneumoniam cum hydromelite, sanguinis
 sputum cum polygonia succo, Indigestionem
 stomachi & uomitum cum pusca, dolorem hepa-
 tis cum œnomelite curat, spleneticis & aurigis
 nosis cum Oxymelite subuenit. Celiacis cum
 apozemate pegani, pleureticis, iliofis, nephreti-
 cis & uesicæ symptomatis cholericis medetur.

PHILONIUM SE- cundū descrip. Mesuæ.

℞. Piperis albi
 Seminis hyoscyami albi ana \mathfrak{z} xx.
 Opij \mathfrak{z} x.
 Croci \mathfrak{z} v.
 Spicæ nardi Indicæ
 Pyrethri
 Castorei ana \mathfrak{z} j.
 Mellis despumati optimi triplum
 pondus.

¶ Mirum in modum mitigat dolores, præci-
 pue stomachi, matricis, lateri, totius uentris, &
 colicam cum decoctione chamæmeli uel rutæ,
 & statim prouocat somnum cum aqua lactuce
 uel syrupo papaueris, tollit dolorem capitis, cū
 decoctione Stœchadis, prohibet catarrum, cum
 decoctione olibani uel spicæ, contra spasimum
 & paralyfim bibitur cum decoctione nucis mu-
 scatæ, faciliat anhelitum cum decoctione bac-
 carum lauri uel hyssopi, & sedat tussim cū aqua
 mellis, prouocat urinam, faciliat mictū, & fran-
 git lapides uesicæ cum decoctione Saxifragiæ
 uel aqua apij, compescit uomitum & fluxū san-
 guinis ex ore, cum succo plantaginis uel deco-
 ctione Mastiches, & sedat profocationes & sin-
 gultus, & uitia matricis, & potenter somnum
 inducit.

PHILONIUM EX GA- leno & Ægineta.

℞. Croci \mathfrak{z} v.
 Pyrethri
 Euphorbii
 Spicæ Indicæ ana \mathfrak{z} j.
 Piperis albi \mathfrak{z} xx.
 Hyoscyami \mathfrak{z} viij.
 Lachrymæ papaueris \mathfrak{z} x.
 Mellis despumati optimi triplum.

PHILONIUM PER- sicum S. D. Mesuæ.

℞. Papaueris albi
 Hyoscyami albi ana \mathfrak{z} xx.
 Opij
 Terræ sigillatæ (pro qua boli arme-
 ni ut supra) ana \mathfrak{z} x.
 Lapidis hæmatitis
 Croci ana \mathfrak{z} v.
 Castorei
 Spicæ Indicæ
 Euphorbii
 Pyrethri
 Margaritarum
 Carabæ
 Zedoaria
 Doronici
 Trochiscorum Ramich ana \mathfrak{z} j.
 de quibus infra.
 Camphoræ \mathfrak{D} j.
 Mellis rosati optimi triplum.

¶ Inuentum est ad retinendum sanguinem
 menstruorum, hæmorrhoidarum, fluxum uen-
 tris, uomitum, & sputum sanguineum, præser-
 tim siccum succo plantaginis dissolutum biba-
 tur, & ad fluxum menstruorum mittatur in uul-
 uam, & ad fluxum sanguinis excoriatuum cly-
 sterizetur, Consolidat ferme ulcera & uenas, &
 nihil est q̄ magis & tutius præseruat ab abortu
 prægnantem grauidam.

REQVI

REQVIES NICOLAI

℞. Rosarum
 Violarum ana ʒ iij.
 Opij
 Hyoscyami
 Papaueris (uidelicet albi)
 Mandragoræ (uidelicet corticum ra-
 dicis eius)
 Scariolæ, uidelicet seminis
 Lactuca, uidelicet seminis
 Seminis portulacæ
 Psyllij
 Nucis Muscatæ
 Cinnamomi
 Sacchari ana ʒ j. s.
 Sandali albi
 Sandali Citrini
 Sandali rubei
 Spodij
 Tragacanthæ ana ʒ ij. gr. v.
 Mellis despumati optimi triplum.

¶ Requies dicitur, quia requiem accipientibus præstat. Maxime tipicæ febricitantibus quotidianarijs, tertianarijs, quartanarijs, acutis & peracutis.

TRYPHERA MA-
 gna secundum D. Nicolai.

℞. Opij ʒ ij.
 Cinnamomi
 Charyophyllorum
 Galangæ
 Spicæ Indicæ
 Zedoariæ
 Zingiberis
 Costi
 Storacis calamitæ
 Calami aromatici
 Cyperi
 Iridis Illyricæ
 Peucedani

Acori aut calami aromatici
 Mandragoræ
 Nardi celticæ
 Rosarum
 Piperis
 Anisi
 Apij
 Petroselinæ Macedonicæ
 Fœniculi
 Dauci
 Hyoscyami
 Cymini
 Ocimi ana ʒ j.
 Mellis despumati optimi triplum.

IRIS ILLIRYCA est eadem quæ in Pharmacopolijs diatur Ireos.

NARDVS Celtica siue Spica Celtica & Saliunca est eadem herba, quæ in pharmacopolijs diatur Spica Romana

¶ Auxiliatur dolori stomachi ex frigiditate et cum accepta fuerit, statim patientem ad sudorem prouocat, phreneticis & mulieribus quæ ex melancholia de matrice insomnes sunt, rheumaticis, peripneumonicis, & qui excernunt excrementa cum sanguine, utilissima est.

TRYPHERA MI-
 nor Fœnonis.

℞. Myrobalanorum Chebulorum
 Belleticorum
 Indorum
 Embliticorum
 ana ʒ v.
 Nucis muscatæ
 Nasturcij
 Azari
 Origanæ Persici
 Piperis
 Olibani
 Ammios
 Zingiberis
 Fructus Tamarisci satiuæ
 Nardi Indicæ
 Schoenanthi

Cyperi

Cyperī ana ʒ iij.
 Scorix ferri quinq; diebus in aceto
 macerata & deinde tosta ʒ xx.
 Myroalani cum Butyro recenti nō
 salito assentur modicū, reliqua oleo
 amigdalino dulci inuoluatur, dein-
 de addantur.
 Moschi ʒ ij.
 Mellis despumati triplex pondus.
 Oportet autem diligenter attendere
 ne Myroalani comburantur cum
 in Butyro assantur.

ORIGANVM Persiam idem est quod
 origanum orientale, nascitur etiam in Creta Insu-
 la, & Græcia, habet autem surculos, capitula, fo-
 lia & ramulos maiore similia, saporem uero
 inter Satureiam & Dictamnium Creticum mediū,
 estq; ualde odoratum & aromaticum, affertur ex
 oriente in Italiam, loco autem eius acapere licet
 Dictamnium Creticum uerum.

TAMARISCVS satua arbor est proce-
 ra, Sed ea nos caremus, ideoq; cogimur loco eius
 nostratis Tamarisa folijs uti.

SCORIA ferri proprie significat ferri re-
 crementum, id est eysen schlacken, Sed hoc non
 debet hoc loco acapi, sed Squama aut Batitura fer-
 ri optimi aut Chalybis quam Græci Stomoma ap-
 pellant.

¶ Valer ad corruptionem & exuberantiam
 menstruorum, & hemorrhoidarum, & ad cor-
 ruptionem formæ, & debilitatem stomachi, &
 destruit humorem crudum, & clarificat colorem
 & confortat ueficam, & abscondit fluxū uentris.

TRYPHERA SAR- racenica S. D. Mesuæ.

ʒ. Myroalanorū Chebulorū
 Indorum
 Bellericorum
 Emblicorum
 Citrinorum ana ʒ v.

Cinnamomi
 Leucopiperis

Macropiperis
 Melanopiperis
 Sacacul .i. Siferis ut supra
 Folij (aut Succedaniij)
 Spicæ
 Cardamomi maioris
 Cardamomi minoris
 Castæ lignæ (aut Succedaneū eius)
 Seitaragi Indi
 Cyperi
 Apij
 Lingux auis
 Charyophyllorum
 Been albi
 Been rubri
 Zingiberis ana ʒ ij.
 Spicæ
 Nucis Muscatæ
 Macis
 Sesami excorticati ana ʒ iij.
 Amygdalorum dulcium
 Amygdalorum amararū ana ʒ v.
 Ligni aloes
 Rhabarbari
 Rutæ
 Seminis Foeniculi
 Mastiches ana ʒ ij.
 Ocimi Charyophyllati
 Menthæ Siccæ
 Origani Persici (eius loco dictam-
 num creticū accipe) ana ʒ j. s.
 Fricentur Myroalani tritæ cum bu-
 tyro uaccino recenti & nō salito, alia
 uero species cum oleo Amygdalino
 dulci, & confice cum mellis despuma-
 ti optimi triplo.

SECACVL non est Iringus, neq; Iringus
 qui habet folia Cretani marini, neq; sigillum Salo-
 monis. Sed uerum Secacul est ueterū Sifer, hoc est
 radix illa quæ Germanice dicitur Klingelmorn,
 Gritzelmorn, Nudlen, & Geyrlen, Gallice Esche-
 nuis & Seruilles.

LINGVA auis est semen fraxini.

SEIT A

SEITARAGI Indum, est herba nasturcij
odore & sapore, folijs longis, radice simili eius
herbæ quam Merretich uocant, Germanice dicitur
Pfefferwurtz.

¶ Concoctionem uentriculi & hepatis suo
calore iuuat, ob id flatus dissipat, humores in
uentriculo & alijs uisceribus putres absumit:
oris & corporis odorem & colorem commen-
dat, lassitudinē tollit, sanitatē præsentē tuetur,
et morborum generationem prohibet, uenerē
auget, hæmorrhoides sanat, datur ꝑ j. ad ꝑ iij.

TRYPHERA PERSI ca S. D. Mesuæ.

℞. Succorū Solatri aut Solani
Endiuæ ueræ & Satiuæ
Apij
Lupulorum depurato-
rum ana lib. j.

Proijciantur desuper
Violarum siccarū aut uiridiū ꝑ iij.
Folliculorum Sene ꝑ iij.
Agarici ꝑ j.
Prunorum Damascenorū pinguium
numero xv.

Cuscute ꝑ s.
Myrobalanorū Citrinorum
Chebulorum
Indorū fricatorū in
oleo uiolarum aut amygdalorū dul-
cium ana ꝑ ij.
Spicæ Indicæ ꝑ iij.

Bulliant molliuscule igne donec su-
persunt lib. ij. Et iniiciantur
Epithymi ꝑ xl. Bulliant leuiter,
deinde ab igne deponantur & perco-
sentur, atq; dissoluantur in una parte
istius percolati.

Thamarindorum recentium ꝑ iij.
Mannæ electæ ꝑ j. s.
Pulpæ Castæ ꝑ iij.
Sacchari uiolati lib. j.

incom.

Percolentur & mundentur à granis
& sordibus, atq; in aliam aquæ par-
tem proijciantur.

Sacchari albisimi lib. iij.

Aceti uini lib. j.

Coquantur leuiuscule igne, deinde
proijciatur super illud quod dissolutū
est in Succis, & aggregentur simul in
unū, atq; coquatur donec mellis cras-
sitiem obtineat, postremo in pulue-
rem redactæ sequentes species insper-
gantur.

Rhabarbari optimi ꝑ ij.

Myrobalanorum Citrinorū ꝑ j. s.

Myrobalanorū Chebulorū

Indorum ana ꝑ j.

Myrobalanorū Bellericorum

Embligorū ana ꝑ iij.

Seminis sumi terræ

Trochiscorum diarhodon

Macis

Mastiches

Cubeborum

Spodij (loco eius Eboris usti)

Sandalī Citrini ana ꝑ ij. s.

Nucleorū seminis Cucurbitæ

Citrullæ

Cucumeris

Melonsæ ana ꝑ j. s.

Anisi ꝑ iij.

Spicæ Indicæ ꝑ ij.

Inuoluantur in oleo uiolato, & repo-
nantur in uase uitreo.

¶ Confert febribus acutis et inflammationi
stomachi et hepatis, ictericis calidis, de oppila-
tione incolumitatē acquirat, uisum à fumis cho-
lericis deperditū reparat. Sitim mitigat, morbos
adustionis fieri prohibet.

CONFECTIO ANA- cardina S. D. Mesuæ.

℞. Piperis nigri
D Pipes

Piperis longi
 Myrobalanorū Chebulorū
 Emblicorum
 Belliricorum
 Indorum
 Castorei ana ʒ ij.
 Costi
 Anacardi
 Sacchari Tabarzethi
 Seminis Erucae
 Baccarum lauri ana ʒ vj.
 Cyperi ʒ iij.
 Anacardi per se terantur & alijs tritis
 admisceantur, deinde omnia cōficiantur
 cum Butyri recentis non saliti
 Mellis despumati ana ʒ v. s.

¶ Est confectio sapientum, et eorum qui desiderant scire, acuit enim intellectum, subtilizat sensum, memoriam recuperat, et confert dolori stomachi et uentris à frigiditate facto, et clarificat sanguinem, & colorem bonum facit.

AVREA ALEXAN- drina S. D. Nicolai.

R. Azari
 Carpobalsami (aut aliquod Succedaneum ut supra
 Sem: Hyoscyami albi ana ʒ ij. s.
 Charyophyllorum
 Opii Thebaici
 Myrrhae
 Cyperi rotundi ana ʒ ij.
 Opobalsami (loco eius oleum Charyophyllorum
 Cinnamomi
 Euphorbij
 Folij (aut Succedanei eius)
 Zedoariae
 Zingiberis
 Costi ueri
 Corallij
 Cassiae lignae uerae

Tragacanthae
 Thuris masculi
 Mei
 Storacis calamitae
 Saluinae (id est Spicae Celticae, quae nunc Romana dicitur, Sed in Graeco Alexandrino habetur elelesphacon, id est, Saluia.
 Cardamomi minoris
 Seselios
 Seminis Napi
 Seminis Saxifragiae
 Anethi
 Anisi ana ʒ j.
 Ligni aloes
 Rheubarbari
 Aliptae Moschatae
 Castorei
 Spicae nardi Indicae
 Galangae
 Opopanacis
 Anacardi
 Mastiches
 Sulphuris uiui
 Radicis Pœoniae
 Eringij (uidelicet radicis eius)
 Rosarum
 Thymi
 Acori (ueri siue calami aromatici)
 Pulegij
 Aristolochiae longae
 Gencianae
 Corticum Radicum Mandragorae
 Chamedryos
 Phu
 Baccarum lauri
 Ammij .i. ammeos
 Dauci Cretici (eius loco licet accipere Sesele creticum .i. berwurz.
 Macropiperis
 Leucopiperis
 Xylobalsami (aut aliqd Succedaneum
 Carui

Amomi

Amomi
 Petroselinii
 Seminii Ligustici
 Ruthæ
 Sinoni ana ʒ s.
 Auri cocti .i. omnino igne depurati
 & synceri.
 Argentii meri
 Ambarum Margaritarum
 Blaccæ Bizantiæ
 Olsiu de corde cerui ana ʒj. gr. xiiij.
 Limaturæ Eboris
 Calami aromatici
 Pyrethri ana gr. viij.
 Mellis despumati triplum.

IN Græco Alexandrino Nicolao & alia quædam præciosa habentur in sine ni fallor. Sicut uidebitur, si in lucem uenerit.

MYRRHÆ. Actuarius Author, quæ Ruelius interpretatus est, pro Myrrha habet Myrti baccarū. i. Myrtillorū, facili ex altera in alterutrā uocem lapsu. nam Myrta in plurali numero Græcis sunt fructus Myrti, quæ uox magnam habet similitudinem cum Myrra.

MEV uero nos caremus, eius loco accipere licet Sisani semen, quod iam dicitur amomum, aut Sefeli Creticum, hoc est, Berwurtz, sed hoc in ferius est accipiendum pro Dauco Cretico.

NAPVS est parua, densa, ac solida rapa, quam appellamus Germanice Merseburgisch, Bortfeldisch & Bairisch rublein.

PHV uerum, quod ad medicinam requirunt Authores, non est Valeriana uulgaris. Sed alia herba quæ Germanice dicitur Gartseleunk, Teriacskraut & spicwurtzel. Caulem & flores habet Valerianæ, radicem maiorem & odoratiorem, folia longa & mollia, colitur à nobis in hortis.

AMOMVM uerum, est Rosa Hierichuntis odorata, sed eo Pharmacopole hætenus caruerunt, eius Succedaneum est uerus acorus, aut carpesium.

SINONVM siue Sison, siue Sinnus, siue Sinon est semen nigrum aromaticum, quod hodie amomum in pharmacopolijs uocatur falso.

AMBARVM Margaritarum, hoc est per-

foratarum & non perforatarum, alij legunt albarum Margaritarum. Actuarius habet simpliciter Margaritarum. nō male ergo quis aget, si tam perforatarū quàm non perforatarū, ana ʒ s. gr. vi. & s. acceperit. ita ex utrisq; unum fiet pondus, uel delicat ut Nicolaus habet ʒ i. gr. xiiij.

¶ Contra defluxiones capitis frigore conceptas efficax est, oculorū lachrymas exiccat, dentium dolores lenit, aduersus capitis cruciatum summopere prodest, illitum fronti, comitiales, insanos, uertiginosos, et in uniuersum omnem capitis noxam mulcet, tabidis, tussiculosis, humorem à thorace reijicientibus, cardiacis, sanguinem excreantibus præsentis est auxilio, isthmaticis, coli et renum cruciatibus. Aduersus iliorū noxam, difficultatem urinæ, et eiusdem stillicidii ualeat, calculos comminuet, omni uentris malo liberat, quotidianis et tertianis febribus circa accessions initium, sufferuefacto stochadis iusculo medetur.

DIACODION SE cundum D. Mesuæ.

ʒ. Capitum Papaueris flaccidorum numero X.

Aquæ cœlestis sextarium j.

Coquantur ad tertias, id est, tamdiu usquequo tertia pars aquæ supersit.

Colaturæ expressæ adde

Sapæ optimæ ad tertias coctæ ʒ iij.

Mellis optimi ʒ j.

Coquantur ad perfectionem, dein de addantur

Acaciæ non ita aridæ sed liquidæ

Hypocisthidis

Croci

Myrrhæ

Balaustiorum hoc est florū ana ʒ j.

Ramich ʒ iij.

FLACCIDORVM, id est, non omnino recentium neq; aridorum, sed medio habitu, qualia sunt pridie decerpta.

SEXTARIVS mensuræ genus est, quod si melle repletur pendet ʒ xxx. si oleo, pendet ʒ xvij. si uero aqua repletur pēdet aqua ʒ xx.

D 2 hoc

hoc autem loco accipiendus est sextarius aquæ celestis. ergo aquæ oportet esse unâs uiginti ponderalis. Variât tamen authores in sextarij definitione ut inferius in ungentis dicitur.

HYPOCISTHIS, id est, ut hodie corrupto nomine uocant, Hypoquistidos.

RAMICH, compositio est pealiaris quæ ponitur in Trochiscis.

MELLIS quantitas admodum parua uideatur esse in hac confectione, Actuarius aliud habet Dia Codium quod huic subiiciemus statim.

¶ Confert eis quibus ex capite ad pectus & ad pulmonē subtiles Catarrhi defluunt, & sunt causa tussis.

DIACODION SECUNDUM D. ACTUARIJ.

R̄. Capita papaueris, neq; per q̄ uiridia neq; etiam ariditate exucta numero XIII.

Rosarum ʒ i. ʒ i. s.

Croci

Acaciæ

Dulcis radicis. i. Glycyrrhizæ ana ʒ i

Armenæ Glebæ. i. boli armeni ʒ s.

Cinnamomi

Hali

Hypocisthidis

Florum Syluestris Punicæ, id est, ba-laustiarum ana ʒ i.

Myrti

Dauci ana ʒ i.

Coralliꝝ candidi .i. albi

Coralliꝝ rutili .i. rubei

Rhus culinarij

Sanguinis Draconis

Florum Altheæ ana ʒ i.

Seminis portulacæ ʒ i. s.

Capita Papaueris in cœlesti imbre sufficienti duos dies macerato, postri die ad tertias coquito, & decoctū expressum ad iustam consistentiam coquito cum Mellis optimi lib. ij.

Postremo deposito ab igne uasē species subtilissimè tritas adijcito, & bene unito.

¶ hoc signum significat pondus, quod dicitur Sicilius, pendet autem tantum quantum ʒ ij. Et est quarta pars unciæ unius.

HALVS aut Halum siue Alum est consolidata saxatilis. i. Symphytum petreum, quod hodie nō habent Pharmacopola ideoq; necesse est Symphyti siue Consolidæ maioris radiæ accipere, nam Galenus dicit, utile esse magnum Symphytum. i. Consolidam ad omnia, ad quæ Petreum. i. Alum.

RHVS Culinarij. i. ut nunc uocant Arabico nomine Sumach, oportet autem enucleatum, & pulpam eius acipere.

¶ Auxilio est cœliacis, dysentericis, lenitati intestinorum, alui profluo cum aqua cœlesti, in qua spodium inferbuerit, aut succinum torrefactum, uel cum stillaticio rosarum liquore.

DIACASTORIV SECUNDUM D. NICOLAI.

R̄. Castoriꝝ

Myrobalanorū Citrinorū ana ʒ iij.

Aloes ʒ i. s.

Folij. (aut Succedanei eius)

Anthimonij

Pyrethri

Glycyrrhizæ

Tragacanthæ

Calami aromatici

Nitri

Galbani

Spicæ Nardi Indicæ

Schoenanthi

Opopanacis

Cassia lignæ

Leucopiperis

Macropiperis

Melanopiperis

Xilobalsami

Carpobalsami

(pro quibus Charophyllorum)
Colo.

Colocynthidis
 Sagapœni
 Rheupontici
 Storacis calamitæ
 Zingiberis
 Cinnamomi ana 3 j. gr. ij.
 Asæ foetidæ
 Myrrhæ
 Euphorbii ana 3 j. gr. xvij.
 Staphisagriæ
 Dauci
 Fœniculi
 Petroselinii
 Apij
 Sileris montani
 Baccarum Lauri
 Petrolei
 Seminis Sinoni
 Storacis calamitæ rubeæ
 Sanguinis draconis
 Cardamomi
 Thuris
 Agarici
 Mastiches
 Salis Hammoniæci
 Zedoariæ
 Anisi ana 3 j. gr. ij.
 Thymbrae
 Hyssopi
 Pulegij
 Chamædryos
 Origani
 Balsamitæ
 Ocimi
 Radicis Brancæ ursinæ
 Dictamni, uidelicet Cretensis
 Seminis Rutæ
 Aristolochiæ longæ
 Aristolochiæ rotundæ
 Mabathematicon
 Azari
 Saluæ uidelicet minoris
 Rosarum
 Bdellij ana gr. xvij.

Epithymi
 Polipodij quercini
 Opobalsami (loco eius oleum Char-
 ryophyllorum) ana gr. xiiij.
 Alypiados
 Capparis .i. radicis eius ana gr. xj.
 Peucedani
 Absinthij ana gr. vij.
 Anacardij
 Sabinae
 Gentianæ
 Corticō rad. Mandagoræ ana gr. xj.
 Ireos gr. ij.
 Mellis despumari triplum.

PETROLEVM hoc loco accipiendum
 est clarum flauum atq; liquidissimæ tenuitatis, &
 non nigrum & crassum.

STORACIS rubeæ .i. Calamitæ rubeæ,
 hoc enim loco nõ est accipiendus cortex ille fuscus
 & aridus, quem uocant Thymiana atq; male Sto-
 racem rubeam. Sed Storacis Calamitæ purissimæ
 guttæ quibus ruffus est color.

SALIS Hammoniæci, hodie dicunt Armo-
 niæci, est autem hic duplex. Fælicius quo utuntur
 Chymistæ, Aurifabri & ærii. Atq; Natius, qui
 ad medianã recipitur. Cũ aut careamus natuo, ne
 asse est eius loco salem gemmæ accipere. Nã hoc
 loco non requiritur sal hammoniæci fælicius, ut
 puto, potest tamen tantilla eius portio tuto miseri
 tam numerosis simpliibus huius compositionis.

BRANCA ursina, hoc loco non significat
 eam herbam quam Germani Bernklaw uocant, fo-
 lijs asperis, umbella & semine anethi, odore & sa-
 pore amicũ, radice acris & feruida, Sed eam bran-
 cam quæ in Italia ursina uocatur, radicibus longis,
 Tragacanthæ modo mucosis.

MABATHEMATICVM aiunt esse
 cauliali syluestris succam, est autem Caulialus
 seu caulis agrestis id olus, quod Cato & alij rei ru-
 sticæ scriptores apud Latinos Brassicã siluestrem
 uocant, cuius multæ sunt species.

ALYPIAS siue alipum quid sit nondum con-
 stat, quidam interpretantur Mezercion .i. Chame-
 leam, sed falso, utrumq; enim seorsim pealiari ca-
 pite ab authoribus depingitur, uires habet acres

et atram bilem per aluum purgandi, possumus autem eius loco acapere Epithymbrum, Thymbram, aut Thymum.

¶ Confert cephalalgicis, epilepticis, uertiginosis, hæmicranicis, paralisi omnium membrorum, et omnibus frigidis egritudinibus, tempore frigido nocentibus confert.

MICHELETA SECVN dum descriptionem Nicolai.

℞. Myrobalanorū Citrinorū
Chebulorum
Indorū oīm to-
storū ana ʒ ij. s.

Bellericorum
Embllicorum tostorum ana ʒ ij.
Nasturcij .i. Seminis eius ʒ ij. s.

Cymini

Anisi

Fœniculi

Ammios

Carui ana ʒ j. s.

Omnia cruda terantur & macerentur in aceto uini modico xxiiij. horis, exiccantur cū insperso aceto, postea torreantur supra prunas, tostis addantur subsequentiā,

Spodij .i. Eboris usti

Balaustiorum

Pulpæ Sumachij

Mastiches

Gummi arabici ana ʒ j. gr. xv.

Omnia cū oleo rosato fricentur, & cōmiscantur cū Syrupi myrtini triplo.

¶ Proprie ualet ad hæmorrhoides, & ad uentris torsionem & rugitum lientericæ, & dysentericæ, & optima est omni solutioni uentris.

ELECTVARIVM DE Baccis Lauri S. D. Rasis.

℞. Ruta ʒ x.
Ammios

Cymini

Nigellæ

Ligustici .i. Seminis eius

Origani

Carui

Amygdalorum amarorum

Piperis nigri

Piperis longi

Menthastri

Dauci

Acori

Baccarum Lauri

Castorij ana ʒ ij.

Sagapeni ʒ s.

Opopanacis ʒ iij.

Mellis despumati triplū, .i. lib. j. ʒ iij.
ʒ vij.

SAGAPENVM corrupto nomine uocatur Serapinum in Pharmacopolijs.

¶ Valet ad colicam & iliacam passionem & doloribus intestinorum ex causâ frigida uel uentosa.

DIASATYRIV: SE cundum descrip. Nicolai.

℞. Testiculorum Satyrj recentissimorum.

Radicum Pastinacæ fatiux recentissimorum.

Radicum Secacul .i. Grizelmoren.

Nucis Indicæ

Pinearum

Pistaciorum ana ʒ xij.

Charyophyllorum

Zingiberis

Anisi

Eruçæ seminis

Lingux auis .i. semē fraxini ana ʒ v.

Cinnamomi

Caudarum scincorum

Seminis bulbi ana ʒ ij. s.

Moschi gr. vij.

Mellis despumati optimi lib. iij.

SATY:

SATYRION habet duas radices, unam solidam, alteram flaccidam, ex his tantum sumendæ sunt densa & solida.

SEMINIS Bulbi. Bulbus uulgo non est cognitus, quare eius loco urtica semen acapere licet.

SCINCORVM. notandum est imprimis non esse acapienda reptilia illa quadrupedia ex fossis, quæ nos uocamus Wassermolchen siue Wasser Eydixen, ut hætenus factitatum est, ueri autem sand iam denuo in copia afferuntur ex Alexandria Ægypti, quos à Materialistis expectant Pharmacopole in posterum.

¶ Pollet contra uesicæ & renum imbecillitatem, ijs etiam auxilio est qui urinam reddere nequeunt, uenerem stimulat, eamq; certa de causa cessantem, haud segniter restituit.

DIASATYRIV aliud S. D. Mesuæ.

℞. Secacul albi & mundi & elixati
in decocto Cicerum, quorum prima aqua in qua decoquebantur sit
effusa lib. j.

Testiculorum uulpis ʒ viij.

Radiciſ Rraphani ʒ iij.

Radiciſ Luph plani ʒ ij.

Terantur hæ tres radices posteriores & infundantur super eas lactis Bubuli aut Ouille tantum, ut lac duos digitos emineat, adijciendo

Olei Sefamini

Butyri recentis non saliti ana ʒ iiij.

Coquantur cum facilitate usq; ad consumptionem lactis, & donec omnino remollitæ sint radices, & habeant iustam spissitudinē instar pulvis crassioris, nam si aqueum quod in lacte & radicibus est non consumatur, situm contrahit hoc medicamentum.

Postea adfunde omnibus hisce prædictis radicibus,

Mellis despumati optimi lib. vj.

Succi Ceparum recentium lib. j. s.

Coque omnia simul ad perfectam de-

coctionem, deinde ab igne depone, & insperge subsequentiū specierū minutissimum puluerem.

Caudarum Scinci cum renibus & Sumine ʒ j.

Seminis Erucae

Zingiberis

Been albi

Been rubei

Linguae auis. i. semen fraxini arboris

Seminis nasturcij

Cinnamomi

Piperis longi

Seminis Bauciæ

Seminis napi

Pulpæ feminis Aspargi maxime recentis ana ʒ iiij.

Confice cum eis, ultimo uero adijciantur subsequentiæ,

Pinearum mundatarum lib. j. s.

Fisticorum idest Pistaciorum mundatorum ʒ x.

Confice & misce omnia optime, & aromatiza cum

Moschi boni ʒ j.

RADICIS Raphani uidelicet satui quam uocamus rettich.

LUPH planum, Duplex est Luph (idest Serpentaria) crispum salicet & planum, Crispum folia habet diuisa & crispa. Planum uero lata & plana ueluti aron, unde utriq; nomen inditum est. Vulgo autem apud nos caremus Luph, idest uera Serpentaria, ideo eius loco acapiendæ sunt radices herbe quam aron uocant.

TESTICVLI uulpis, hoc loco non sunt acapiendi testes animalis, dicti uulpes. Sed radices Satyrii siue Orchios, quæ habent similitudinem testiculorum uulpium, Vnde etiam nomen herbe accepit, qua in re quosdam turpiter errasse scio.

NAPVS est paruum oblongum densumq; rapum, cuius sunt species plures, Bayerische rublein, Stechrublein, Merseburgisch & Bortfeldisch rublein.

BAUCIA est pastinaca satua siue Caryophylla.

si, Gelbenmoren Germani uocant.
FISTICVM siue Phisticum, idem est quod
 Pistachium siue Pistacium.
 ¶ Valer ad erectionem uirgæ, multiplicat
 sperma, & desiderium coeundi.

THERIACA SECVN
 dum descrip. Andromachi.

℞. Trochiscorū scylliticorū ʒ xlviij.
 Trochiscorum de uisera
 Trochiscorum Hedychroi
 Piperis nigri
 Opij Thebaici ana ʒ xxiiij.
 Rosarum
 Scordij Cretici
 Seminis Buniadis agrestis
 Iridis Illyricæ
 Agarici albi pontici .i. in ponto nati
 Cinnamomi
 Succu Glycyrrhizæ
 Opobalsami (loco eius olei Charyo-
 phyllorum ana ʒ xij.
 Myrrhæ Trogloditicæ
 Croci Cilicij
 Zingiberis
 Rheupontici .i. Rhabarbari
 Radicum Quinq; folij
 Calaminthæ montanæ
 Marrubij Comarum
 Stœchadis Comarum
 Costi recentis, uidelicet ueri, non
 adulterini.
 Piperis albi
 Piperis longi
 Dictamni Cretici
 Thuris masculi
 Petroselini Macedonici
 Schoenanthi
 Terebinthinæ Chiæ .i. in Chio insu-
 la natæ
 Cassiæ fistulæ, uidelicet Cassiæ li-
 gneæ ueræ
 Spicæ Nardi Indicæ ana ʒ vj.

Gentianæ
 Polij minoris comarum
 Styracis optimæ
 Sefelios massiliensis
 Abrotoni
 Seminis Thlaspios
 Ammij
 Chamædryos comarum
 Chamæpityos comarum
 Hypocisthidis
 Malobathri
 Nardi Celticæ .i. Spicæ Romanæ
 Anisi Helladici .i. cognomen Anisi
 à regione ubi optimum est
 Meu Athamantici
 Fœniculi
 Sigilli Lemnij, aut Boli armeni
 Chalcitidis semiassatæ
 Amomi racemi
 Acori
 Cardamomi
 Phu pontici (accipe uerum, quod
 in hortis colitur)
 Carpobalsami
 Hyperici comarum
 Acaciæ liquidioris
 Gummi uermiculati
 Dauci Cretici
 Galbani puri
 Opopanacis
 Sagapeni Persici
 Bituminis Iudaici .i. Asphalti
 Centaurij minoris comarum
 Castorij
 Aristolochiæ tenuis ana ʒ ij.
 Vini ueteris odorati, quantum liquo-
 ribus & gummis dissoluendis satisfe-
 cerit. Mellis despumati optimi triplū.
 hoc est lib. xiiij. ʒ vj. ut sequetur pau-
 lo post.
 Confice sic. Cinnamomum Cro-
 cumq; (ut Aetius uult) unum quodq;
 per se terito, & si uoles etiam Rhabar-
 barum

barum & Hedychroos Trochiscos, misce deinde inuicem optime, postea reliquas herbas ac radices & omnia arida similiter tundito, semper similia cū suis similibus, aromata per se, ac reliqua etiam per se seorsim. Postea (si Aetium imitari est animus) Crocum, Cassiam, Cinnamonum & Lemniam terram in pila cū uino optimo tere atq; unito, ac reliqua omnia secundum artem addito, & melle despumato uniuersa excipito.

Ego uero ita præparare consueui simili ferè ratione.

℞. Piper nigrum
Piper album
Piper longum
Iridem Illyricam
Zingiber
Costum
Amomum (aut eius Succedaneum)
Acorum
Cardamomum
Carpobalsamum
Incidenda minutim cōcidito & in minutissimum puluerem conterito, & per angustissimum cribrum excernito, postea in scatula diligenter ne expiret obstructa reponito, donec reliquis admisceas. Posthac
℞. Radices Quinq;folij
Gencianam
Meon (aut eius Succedaneum)
Phu
Dauci Cretici radicem (aut eius Succedaneum)
Aristolochiæ tenuis radicem
Rosas
Trochiscos scylliticos
Scordium
Trochiscos de uipera
Calaminthen montanam
Marrubij comas
Stoechadis comas

Dictamnium Creticum
Schoenanthum
Poliij montani minoris comas
Abrotonum
Chamædryos comas
Chamæpityos comas
Nardum Celticam
Hyperici comas
Centaurij minoris comas atq;
Castorium, & semina omnia.

Concidito omnia minutim, teritoq; in tenuissimum puluerem, & per angustissimum cribrum excutito, Excussum puluerem prædicto quem reposuisti adijcito, diuicq; donec perfecte commixti sint in mortario terito, adhibita diligenti cura, ne quid inter tundendū excernēdumq; pereat, aut temere ponderi decedat, mox è mortario exemptū puluerem iterum ne expiret reponito, usquequo omnia conficiantur. Interea

℞. Agarici optimi albisimi, atq; in longa rectaq; capillamenta fissilis, frustra electa, ab hijs Scobina deradito ʒ ij. Sed quia non facile per se tunditur, neq; etiam cum alijs, propterea quod in puluerem uolatilem resolutus euahescit, ita ut multum ponderi eius decedat, ideo ad Scobem Agarici prædictam infunde optimū uinum & fac Trochiscos minutos in tepida umbra exiccandos, exiccatos minutissime contundito atq; per cribrum excernito angustissimum, excreti deinde Agarici cape pondus quod requirit compositio, uidelicet ʒ xij. & prædicto pulueri summa diligentia commisceto, quo facto

℞. Opium
Succum Glycyrrhiæ
Myrrham
Acaciam
Gummi

E

Hypo:

Hypocisthida

Cōcidito omnia in minutas partes & mixtis superinfundito uini optimi quantum dissoluendis atq; eliquandis succis satis fore conieceris, exprimito, postea per rarum colum liquefactam & modice calefactam pulticulam colato, ita ut nihil præter sordes in colo remaneat. Quod si succi & liquores isti sordidi & sirculis folijsq; pleni fuerint, ponderiorum aliquid addendum esse facile æstimare quis potest, quod in sequentibus densatis liquoribus etiam obseruandum est.

℞. Galbanum

Opopanacum & Sagapenum, hæc affuso optimo uino modeste supra prunas dissoluantur, & per rarum linteum fortiter exprimantur, his dissolutis.

℞. Thus masculum

Bitumen Iudaicum, terantur quam minutissime poterint, addendo Terebinthinam & sincerissimam aut ex Scobeac Sordibus expressam Styracem, dissoluantur lento admodum igne cum mellis despumati sufficienti copia, & ita calidam pulticulam postea cum reliquis calentibus misceto, & diligenter agitato ne rursus in grumos concrecant Thus & Bitumen, ubi refrixerint, quapropter aliquid de conuulsorum puluere est admiscendum. Quod si hoc modo dissoluere & miscere diffidas, bitumen & thus una cum reliquis aridis tundito, & tantum Styracem atq; Terebinthinam dissoluta atq; melli despumato calenti admisceto. his factis

℞. Cinnamomum

Malobathrum (aut eius Succedaneum)

Cassiam fistulam ueram

Trochiscos Hedychroi

Spicam Nardi Indicam, & simul tum

dito in tenuissimum puluerem, postea

℞. Crocum

Rheon siue Rhapsoticum, id est, quod hodie Rhabarbarum uocatur, & unum quodq; seorsim tundito, deinde misceto.

Trochiscorum Hedychroi

Cinnamomi

Cassiae

Spicæ Nardi

Croci, & Rhei Pontici pulueres diligenter, postea

℞. Mellis optimi & Aromatici, quale est Lithuaniam Dantiscum affertur, despumetur sedulo, despumati postremo mellis sume lib. xiiij. ꝑ. vi. ex eo modicum infunde in amplum ahenum ex aurochalco factum, & insperge paulatim commistos paulo ante Trochiscorum Hedychroi, Cinnamomi, Cassiae, Spicæ, Croci & Rheipontici pulueres, alternis uicibus, mel despumatum tepidum, atq; pulueres iniiciendo, quæ diligentissime interim pistillo ligneo agitata sunt. cum hæc optime fuerint comixta & floridum puniceumq; colorem contraxerint, iniucito Lemniam terram antea subtilissime perse, deinde cum uino tritam, & unam etiam Chalcitida assatam, quam hoc modo assabis, Accipe purissime Chalcitidis circiter ꝑ. iij. eam in fictile non ita profundum iniectam, supra prunas ponito, donec liquefiat & bulliat, deinde ab igne auferto, & abiucito id quod in superficie durum est atq; ruffescit, & ex medio eius sume ꝑ. iij. & cum uino tritam atq; dissolutam medicamento admisce. Postea paulatim etiam infundito tepefactos liquores & succos quos antea in uino dissoluisti, alternis uicibus, succos, mel & reliquos pulueres quos primo contriucisti iniuciens, simul etiam admisce Styracem Terebinthi-

binthinamq; & opobalsamum, ita ut omnia exactissime admisceantur, atq; sigillatim mel & pulueres commisce, donec uniuersa unita & in unam substantiam redacta sint, assidue agitando, ne grumi aliqui relinquuntur, aut nodi. Postquam uero optime totam confectionem miscueris, indito in uas ex densa materia factum, uidelicet ex plumbo albo, quod hodie stannum appellant, oportet uero ut tertia aut quarta pars uasis relinquatur uacua, ut efferuescens medicamentum attollere se queat nec effluat. Reponendum autem est hoc medicamentum donec feruescat in tepido & sicco loco, postquam uero subsederit, in frigido & sicco loco conseruandum erit. Porro ego hac ratione preparauit Theriacem, alij uero paulo aliter conficiunt. Sed omnium pessime faciunt, qui succos & liquores & reliqua omnia simul tundunt, & postea tustum puluerem impuro melli incoquunt. Animaduertendum etiam est, ne uini plusquam opus sit liquoribus & succis dissoluendis adfundatur. Nam si ultra modum uinum succis addatur, situm contrahet Theriaca, propterea etiam non consueui Cassiam & Crocum & Cinnamomum uino permiscere, sed mel. nam aquosius est uinum nostrate, quod intelligentes quidam ex recentioribus, qui de compositis medicamentis scripserunt, iubent pro uino accipere coctum mustum, hoc est sapam, passum aut defrutum, quibus tamen non assentior. Nam haec uina sunt spissiora quam ut in eis concreti atq; densati succi & liquores dissolui queant. Nam eius tantum rei gratia uinum Antidoto huic permiscere soliti sunt ueteres, quos & nos imitabimur.

Hec descriptio est sumpta ex Actio, paulo post ponitur ea quam transtuli ex Graeco carmine Andromachi senioris.

VIPERÆ serpentes sunt in Italia, inde etiam facti ex eis Trochisci petendi sunt.

TROCHISCI Hedychroi inferius in Trochiscis describentur.

PIPERIS nigri. Andromachus senior qui inuentor est huius compositionis hoc loco habet PIPER longum in Carmine Elegiaco Graeco.

SCORDII Cretia, optimum scordium nascitur in Creta insula, nos interim nostrate utamur, satis efficax. Porro uerum scordii herba est Chamædryi similis, odore aliquo Allij, & nullo modo allium siluestre, ut hactenus magno errore crediderunt, nascitur in Saxonia, quemadmodum & circa Nurnbergam.

BVNIAS .i. Napus, quid uero sit Napus dictum est in Diasatyrio Mesuae & ante etiam.

MYRRHÆ Trogloditicae. Troglodite populi sunt Arabibus uicini, apud quos optima nascitur Myrrha.

OPOBALSAMO uero caremus, ideoque eius loco accipiendum est Succadaneum aliquod, ueluti est oleum Charyophyllorum.

CROCI Cilicij .i. in Cilicia Asiae regione nati, & idem est quod Crocus orientalis.

RHAPONTICVM hoc loco significat Rhabarbarum, nam magna illa, radix quam hodie Rhaponticum uocant, falso hoc nomen habet.

COMÆ sunt folia & flores plantarum.

PIPERIS longi. Andromachus senior hoc loco habet, PIPER nigrum, iunior uero Andromachus .i. Senioris filius ordinem nigri & longi piperis inuertit, quem in hac compositione sequimur, paulo post etiam Senioris Theriacem adscripturi.

DICTAMNVS Creticus folia habet aspera, lanugine obducta, gustu acris, ut Thymus, affertur rursus ex Creta insula ad nos.

CASSIA fistula hoc loco significat Cassiam ligneam ueram, quae iam iterum affertur, estque Cinnamomo similis.

POLIUM montanum duplex est, unum pluribus surculis fruticosum ac humi sparsum, aliter candidius & rectius se attollens, maius nascitur apud nos. Minus affertur ex monte Pessulano,

Et hæ sunt ueri polij species, et totam hyemem ui-
rent, ut Lauendula aut Thymus, uulgo non habue-
runt uerum polium Pharmacopole usq; ad hoc
tempus.

STYRAX .i. Storax calamita. accipienda
autem est hoc loco purissima eius resina, in micæ
concreta.

SESELI .i. Sileris montani, dicitur autem
Masiliense, à Prouinâ Masiliensi, in qua proue-
nit optimum.

THLASPI, est species agrestis nasturcij,
quæ passim nascitur secus uias, semine ruffo, sapo-
re acri et glutinoso, quod ut habeant, diligenter
curent Pharmacopole, uocatur Germanice
wegkressen.

CHAMÆPITIIS, uera est lina, herba est
tenuibus folijs, floribus paruis, et luteis, nascitur co-
piose ad Rhenum in Franconia in uineis et agris
quiescentibus, præsertim Spiræ, Vuormaciæ et
Vuirzburgi et alijs locis.

MALOBATHRVM est folium Indum,
cuius succedaneum est Spica tam India quàm Celtica.

MEV non habemus, loco eius sumimus Sefeli
Cretiam .i. Berwurtz. aut potius Sison, hoc lo-
co, inferius enim sequetur Daucus Creticus.

SIGILLVM Lemnium .i. terra Sigillata,
quæ signatur in Lemno insula, in qua effoditur hæc
terra, in cuius defectu sumatur bolus armenus
leuanticus.

CHALCITIS hodie non à quouis cogno-
scitur, est autem uirioli natiui species, hæc qui ca-
rent, accipere possunt uiriolum uiride optimum,
quale est Goslarianum in Saxonia. Porro Andro-
machus mihi uidetur Chalaitida Theriacæ misuisse
se nigri coloris gratia, qui color ab omnibus in
Theriacæ requiritur sine aliqua ratione. Mihi itaq;
uidetur non necessario eam addi. Nam horribili et
eruginoso sapore totam compositionem inficit. At
cum ego aliquando in Theriacæ compositione non
adiiecisssem Chalaitida, saporem gratiorem acqui-
siuit hoc medicamentum. Consulantur igitur hæc
de re Doctores Mediæ.

AMOMO uero caremus, eius loco accipimus
Carpesium, aut Acorum uerum .i. nostrum Cala-
mum aromaticum.

ACORVS uerus, est illa radix, quam hodie
falso uocant calamum aromaticum.

ACACIA, succus est, fructus ex arbore, è
qua destillat gummi Arabiaam, loco eius accipi-
mus Syluestrium Prunellorum succum inspissatū.

GUMMI uermiculati .i. Arabici gummi,
quod concretum est in grumos uermium figura.

DAUCI CRETICI uix accipere licet
Sefeli Creticum, id est, Berwurtz, uidelicet radi-
cem eius.

SAGAPENVM hodie uocant Serapinū,
quod in Perside optimum prouenit. Senior Andro-
machus Sagapeni habet 3 iij. iunior uero tan-
tum 3 ij.

ARISTOLOCHIA tenuis .i. Aristolo-
chia nostra longa uulgaris.

Theriacæ in omnibus antidotis ob multi-
plicem usum potiores partes obtinet. Est enim
famosa & salubris contra genera egritudinum
plurima, ualet enim ad grauissimas passiones to-
tius corporis humani, Epilepticis, catalepticis,
apoplecticis, cephalalgicis, stomachicis, hæmi-
cranicis prodest. Ad rauedinem uocis & cons-
trictionem pectoris optima est, arteriacis, asth-
maticis, hæmoptoicis, ictericis, hydropicis, peri-
pneumonicis, iliosis, & uulnera in intestinis ha-
bentibus, Nephreticis, calculosis subuenit, men-
strua educit, & fetū mortuum expellit, lepras, &
uariolas & frigus, & cæteras passiones inuetera-
tas emendat. Præcipue contra omnia uenena &
serpentium morsus et reptilium ualet. Sed diuersa
est eius dosis pro quantitate & qualitate uiniscu-
i usq; passionis. Omnem defectionem sensuum
releuat, Cor, cerebrum, hepar, stomachum cõ-
fortat, totū corpus incorruptū ducit & custodit.

THERIACA ANDRO-
machi Senioris, è carmine eius-
dem Elegiaco translata.

℞. Trochiscorum Scylliticorum
3 xlviij.

Trochiscorum Theriacorum
Piperis longi
Liquoris Papauerini, idest opij
Magmatis Hædychoi ana 3 xxiiij.
Foliorum Rosarum siccarum
Iridis Illyricæ, idest ireos
Cyaneæ Glycyrrhizæ

Semi.

Seminis Buniadis, idest napi, uulgo
 Beyerische rublein
 Scordij
 Liquoris Balsami, loco cuius oleum
 Caryophyllorum
 Cinamomi
 Agarici ana 3 xij.
 Myrrhæ
 Costi
 Croci Corycij
 Casiæ, idest Calsiæ lignæ ueræ, aut
 succedanei eius
 Nardi Indicæ
 Iunci Arabici, idest schoenanthi
 Thuris, uidelicet masculi & electi
 Piperis candidi
 Piperis nigri
 Comarum Dictamni, idest foliorū
 & florum dictamni Cretici ueri.
 Marrubij
 Rhei, idest quod hodie uocatur Rhas-
 barbarum
 Stœchadis
 Petroselinii, idest seminis eius
 Calaminthæ, idest Calamenti monta-
 ni tenui folij
 Lachrymæ Terebinthi Libystiadis
 Zingiberis
 Quinq; folij. i. radicū eius ana 3 vj.
 Polij, uidelicet montani & albi, quod
 è Lugduno affertur
 Chamapityos
 Syracis, idest storacis calamitæ syn-
 ceræ & electæ
 Mei
 Amomi Racenosi, aut succedanei
 eius ut supra
 Nardi Galaticæ, idest celticæ
 Rubricæ Lemniæ, idest terræ sigillatæ
 ueræ, aut Bolii armeni ut supra
 Phupontici
 Chamædryalis Creticæ, idest Cha-
 mædryos ueræ
 Foliorum Malobathri, eius loco po-

natur Macis
 Chalcitidis tostæ
 Radicis Gentiadis, idest Gantianæ
 Anisi
 Succii Hypocystidis
 Fructus Balsami, idest carpobalsami,
 pro quo etiã succedaneū sumatur,
 sicut supra facta est mentio
 Gummi Splendidi
 Seminis fœniculi
 Cardamomi Indici, idest minoris
 Sefelios tenuis
 Lachrymæ nigrae spinæ
 Thlaspios
 Hyperici
 Amnios
 Sagapeni ana 3 iij.
 Castorei
 Aristolochiæ tenuis
 Seminis Dauci
 Bituminis
 Liquoris panacis, idest, opanacis
 Centaurij, uidelicet minoris
 Chalkanidis pinguis, idest, Galbani
 recentis & puri ana 3 ij.
 Confice cum uino & melle. Hacten-
 us Andromachus.
 Vini autem tantū accipias quantū
 liquoribus & succis dissoluendis satis
 fore conteceris, ut proxime dictū est.
 Mellis uero optimi accipe lib. xiiij.
 3 iij. ita detrahis Mellis 3 iij. de priori
 Theriaca, quia huic defunt abrotoni
 & Acori ana 3 iij.
 Confice autem & hanc Theriacam
 ut proximam

TROCHISCI Theriaca, sunt Trochisā de
 uipera siue de Thiro, ut hodie uocant.

MAGMA hedychroum, idest Trochisā hœ-
 dychroi, quos Auicenna uocat Alindaracaron,
 quorum compositionem in tractatu de Trochisā
 inquire.

CYANEÆ, idest Ceruleæ uel nigrae Gly-
 cyrrhizæ,

cyrrhizæ seu ut hodie uocant Liquiritiæ, quæ nigrum colorem habet, intelligit autem Andromachus succum Glycyrrhizæ.

CROCVS Coryaüs, idest in Corico Ciliæ monte nati, hoc est Croa Orientalis.

LACHRYMÆ Terebinthi Libiadiæ, idest Resinæ Terebinthine Libycæ, in Libya Aphricæ regione nata, eius loco nos acæpere possumus laurici resinam, quæ ubiq; in Germania Terebinthina improprie uocatur.

MEI loco, quo caremus, possumus acæpere seseli Creticum, idest berwurtz, aut semen nigrum & odoratum, quod hodie uocant improprie Amomum, ueteres autem Sison.

PHV ponticū, non est Valeriana uulgaris, sed ea herba, quæ in Hestia uocatur Theriackskrout, uel Gartenfeliunch.

MALOBATHRVM non habemus, eius loco acæpe spicæ romanæ radicalas, uel spicæ romanæ & Macis ana, partes æquales, ut Arabes præcipiunt. Vel Casiam ligneam ueram.

RADICIS Gentiadis, idest Gentiane à Gento Illyrici rege sic appellata, qui eam primum inuenisse creditur.

GVMMI splendidi, idest mundi, synæri & transludadi, uidelicet Gummi Arabia cognominati.

NIGRA uel cærulea spina, est arbor, quæ alias dicitur spina Ægyptia, ex qua manat gummi Arabicum. Per lachrymam uero eius Andromachus intelligit succum eius, qui Acacia uocatur, & fit ex fructu siliquæ huius spine, eius loco acæpimus succum prunellorum agrestium.

SESELI tenue est Seseli Creticum, quod ex omnibus speciebus Seselios minimum & tenuissimum est, Germanice uocatur Berwurtz, potest tamen etiam uulgare intelligi.

DAVCVS, idest daucus Creticus, hoc loco eius uicæ, accipe semen Pimpinellæ nostratis, aut radices seselios Cretia, nihil enim refert, quod bis acæpiatur in hanc compositionem, est autem seseli Creticum quod Germanice uocatur Berwurtz.

ARISTOLOCHIA tenuis, est illa quæ apud nos nascitur, longa cognomen, cuius radices grauitate sua & longitudine imitantur sarmenta uitium.

¶ Andromachus, Neronis medicus primus con

condidit medicamentum hoc, eius declaratio nem, heroicis carminibus descriptam, nuncupauit. Sed Galenus mutata forma, compositionem reddidit meliorem.

Therica Diatesaron S. D. Mesuræ.

℞. Gentianæ
Baccarum lauri
Myrrhæ
Aristolochiæ rotundæ ana ʒij.
Mellis despumati optimi lib.ij.
j. ʒ xxxij.

DIATESSARON, hoc est ex quatuor simplicibus composita.

ARISTOLOCHIA rotunda non est illa radix quam nos holwurtz uocamus, sed alia multo maior & tuberosa, intus solida, colore buxi flauo, odore & sapore similis Aristolochiæ longæ nostrati. Affertur ex Italia & Heluetia.

¶ Theriaca antidotus Diatesaron ad affectus frigidos, tum celebri, ut epilepsiam, paralytism, spasnum Cynicum: Tum uentriculi, ut inflationem, & ab ea dolorem, tardam coctionem: tum deniq; hepatis, ut hydropem, cachexiam, obstructionem: Præterea morsus Scorpionis, & potioni ueneni confert.

Mithridatium ex Damocratis Græco carmine in latinam linguam translatum.

℞. Myrrhæ Arabicæ Troglodytidis
Crocī
Agarici
Zingiberis
Cinnamomi
Spicæ Nardi
Thuris uidelicet electi
Thlaspios ana ʒx.
Seselios
Opobalsami (aut oleum Charyophyllorum)

Schoe

Schœni. i. Squinanthi ut hodie uocāt
 Stœchadis
 Costi (uidelicet ueri & aromatici)
 Chalbana
 Terebinthinæ
 Piperis longi
 Castorei Pontici
 Succī Hypocistidis
 Stryacis bonæ
 Opopanacis
 Folij Malobathri recentis (aut Succē
 danei eius) ana ʒ viij.
 Cassiæ nigræ (lignæ aut Succeda-
 nei eius)
 Polij
 Piperis albi
 Scordij
 Seminis dauci Cretici
 Fructus balsami (aut Succedanei eius)
 Cypheos
 Bdellij ana ʒ viij.
 Nardi Celticæ purgatæ
 Gummi
 Petroselinij .i. seminis eius
 Opij papaueracei
 Cardamomi
 Seminis Fœniculi
 Gentianæ
 Foliorum Rosarum
 Dictamni Cretici ana ʒ v. boni
 ponderis
 Anisi
 Ariij
 Acori (siue calami aromatici)
 Phu
 Sagapeni ana ʒ iij.
 Mei Athamantici
 Acaciæ
 Ventris Scinci uidelicet ueri
 Fructus Hyperici .i. Summitatum
 eius. ana ʒ ij. s.
 Vini quantum sufficit.
 Mellis mensuram conuenientem.

Vini quantum sufficit, id est, quantum satis
 est succis & liquoribus dissoluendis.

MELLIS mensuram conuenientem, in Græ-
 cō est σύμμετρον, quod idem significat. sit autem
 mellis optimi odorati & despumati lib. ix.
 ʒ viij. ʒ ij.

CYPHI sunt Trochisæ qui ad odorem suffi-
 untur, eius compositio habetur in tractatu de Tro-
 chiscis.

NARDVS Celticæ est Spica Romana. Pur-
 gatæ, id est, à paleis, terra & sordibus mundatæ,
 Radices eius tantum debent accipi.

ARII, in Græco est Ἀρίη, id est Ariu, quod no-
 men apud nullum alium Authorem in Mithrida-
 tio scriptum inuenitur, intelligit autem Damos-
 crates per Arion siue Arium, Aron .i. Arum,
 quantum ego ratioanari possum, nam Aron egre-
 giam facit contra uenenata medicinam.

ACACIA uera caremus, accipe ergo loco ei-
 us Succum prunellorum Syluestrium, diligenter
 spissatum, aut alium quendam, quem Doctores
 substituent. Nos inferius ponemus Acatiam Suc-
 cedaneam.

Mithridaticum proximum est, in qualitate,
 & uirtute Theriacæ, & parum differunt, nisi for-
 te quod theriaca est parū calidior & potentior
 contra uenena serpentum. Curat omnes passio-
 nes capitis uirorum uel mulierum, si fuerint ex
 frigiditate, & maxime melancholicis & timidis,
 epilepticis & hæmicranicis confert, & dolorem
 supercilij patientibus, & lachrymantibus oculis,
 & ad omnia capitis uitia uel aurium, subuenit
 dentium doloribus & palato, & omnibus uitijis
 oris & maxillarum medetur, si super locum do-
 lentem ponatur, & iterum ad modum Empla-
 stri ponatur in temporibus, unde fit discursio.
 Squinantiam soluit, Apoplecticis, tussientibus,
 asthmaticis, hæmoptoicis, peripleumonicis, &
 omnibus doloribus qui intra corpus humanum
 fiunt, succurrit iliacis, dysentericis, & lientericis
 confert, si detur cum decoctione balaustræ, ex-
 tensionē humerorum, tetanos siue spasmos pas-
 tientes, & paralyticos sine mora sanat, diaphrag-
 mati & hypochondrijs subuenit, renibus & ueti-
 cæ opitulatur, Calculos frangit, menstrua pro-
 uocat, omniaq; uitia matricis excludit, schirosim
 patientibus & podagricis singulis præsidio est.
 præcipue datur cōtra uenena omnia, uenenatos
 morsus, siue rabidi canis, seu cuiuscūq; reptilis,
 impositum siue biberum, cum magna admiratio-
 ne

ne emendat, quotidianarijs & quartanarijs etiã
ante horam accessionis cum uino tepido datum
mirifice prodest.

MITHRIDATIVM
aliud, ut ex Cleopatro & Anti-
patro, Galenus & Aëtius
exscripserunt.

℞. Myrrhæ ʒ viij. s. ℥ iiij.
Nardi tantundem
Crocī ʒ viij. ℥ iij.
Opī ʒ iiij. ℥ ij. s.
Styracis ʒ v.
Cinnamomi ʒ viij. ℥ iij.
Castorei ʒ vi. ℥ j.
Polī ʒ vi. ℥ iij.
Scordī ʒ viij. ℥ iij.
Zingiberis tantundem
Costi ʒ vi. ℥ iij.
Piperis albi ʒ v. ℥ ij.
Piperis longi ʒ vi. ℥ iij.
Seselios ʒ v.
Abrotoni tantundem
Petrofelini, uidelicet seminis ʒ iiij.
Seminis Dauci ʒ vi. ℥ iij.
Cassiae ʒ v. ℥ iij.
Thuris ʒ vi. ℥ ij.
Succi Hypocistidis ʒ vi. ℥ js.
Nardi Celticae ʒ iiij.
Seminis foeniculi ʒ iiij.
Nardi Indicae ʒ iiij.
Acori (aut calami aromatici)
Phu Pontici
Sagapeni
Fructus balsami aut Succedanei eius
Hyperici
Illyridis .i. Ireos ana ʒ ij.
Rubricæ Lemniæ (loco eius Bolus
leuanticus ʒ vi.
Lumborum Scinci, uidelicet ueri
Cypheos ana tantundem .i. ʒ vi.
Acaciae
Gummi

Cardamomi
Pelecini ana ʒ ij.
Thlaspeos ʒ vi. ℥ iiij.
Gentianæ ʒ iiij.
Anisi ʒ iij.
Rosarum Siccarum ʒ iiij.
Mei Athamantici tantundem
Schoeni .i. Squinanthi ʒ vi. ℥ iij.
Opopanacis ʒ vi.
Galbani ʒ vi. ℥ iij.
Opobalsami tantundem (cuius loco
ut supra oleum Charyophyllorū)
Aristolochiæ, uidelicet rotundæ ueræ ʒ j.
Hyssopi ʒ iij.
Marrubij ʒ j.
Chamœpityos ʒ iij.
Libanotidis ʒ v.
Terebinthinae ʒ vi. ℥ iij.
Mellis Attici quod sufficit.
Vinum ne addas. Haftenus Cleo-
phantus & Antipater
Mellis autem despumati optimi &
odorati sume ad totam cōfectionem
lib. viij. ʒ vi. ʒ vi. uinū ne addatur
præcepit Cleopantus, ideo in aceto
sunt dissoluendi liquores concreti, ut
Sagapenū Opopanax & Galbanū,
confice secundum artem.

¶ MELLIS Attici nobis copia non fit, ideoq;
aliud, quod optimum fuerit recipiendum erit.

Cōpositio hæc est ualde mendosa in ponderibus
apud Aetium, apud Galenū uero est emendatior.
Rursum simpliciu numero aliqua desunt apud Ga-
lenū, quæ ex Aëtio cōfectioni huic restitui. Aëtius
us hunc authorem uocat Cleopatrum, Galenus ue-
ro Cleopantum.

℥. hic Character significat obulum, est autem
obulus pondus ℥. s. scrupuli uidelicet dimidium,
itaq; vi. obuli faciunt ʒ j.

NARDVS Indica hoc loco non significat
Spicam nardi Indicam, sed Malobathrum .i. foliū
Indum, quod nardi est species & in India gigni-
tur. Aëtius propterea hoc loco pro Nardo Indi-
ca habet Phyllon .i. folium Indum, cuius loco ac-
cipe

ape Casia lignea ueram quae Cinnamomo est simili
lis, aut Macis & radicū Picæ Romanæ ana ʒ ij.

ACORI, id est, radicis quæ nunc improprie
uocatur Calamus Aromaticus.

PELECINI, id est, seminis eius, in eius penuria
accipe semen Nigellæ agrestis & cornutæ, est aut
omnino similis ueræ Nigellæ, nascitur in agris.

LIBANOTIS hic non significat Rosma-
rinum sed Angelicam siluestrem minorem. Nam
plures sunt Libanotidis species, semen autem eius
accipi debet quod Cachrys uocatur.

MITHRIDATIUM S. D. Andromachi.

℞. Glycyrrhizæ ʒ viij. s. ʒ iiij.
Opij ʒ iiij. ʒ ij.
Castorei ʒ vj.
Polij ʒ v. ʒ ij.
Costi ʒ v. ʒ ij.
Nardi spicæ ʒ vj. ʒ ij.
Cassia uidelicet ueræ ʒ v. ʒ ij.
Thuris ʒ vj.
Seselios ʒ v. ʒ ij.
Succi Hypocystidis ʒ vj.
Acori, id est calami aromatici ʒ ij.
Scordij uidelicet ueri ʒ vj. ʒ ij.
Folij, loco eius sumatur Macis ʒ iiij.
Gallij ʒ v. ʒ ij.
Cypheos ʒ vj. ʒ ij.
Myrrhæ ʒ vj.
Crocij ʒ viij. ʒ ij.
Cinamomi ʒ viij. ʒ ij.
Styracis uidelicet optimæ ʒ vj. ʒ iiij.
Zingiberis ʒ viij. ʒ ij.
Phu pontici ʒ ij.
Petroselinij, s. seminis ʒ iiij. ʒ iiij.
Nardi Celticæ ʒ iiij.
Seminis Fœniculi ʒ iiij.
Seminis Dauci ʒ vj. ʒ iiij.
Nardi Indicæ ʒ iiij.
Hyperici ʒ ij.
Acaciæ ʒ ij.
Gentianæ ʒ iiij.

Anisi ʒ iiij.
Thlaspios ʒ vj. ʒ iiij.
Mei Athamantici ʒ iiij.
Rosarum siccarum ʒ iiij.
Gummi, uidelicet arabici ʒ ij.
Cardamomi ʒ iiij.
Schoeni, id est squinanthi ʒ vj. ʒ ij.
Opopanacis ʒ vj. ʒ ij.
Opobalsami siue olei caryophyllo-
rum ʒ vj. ʒ iiij.
Galbani ʒ vj.
Scinci, uidelicet ueri ʒ ij. ʒ ij.
Terebinthinæ ʒ vj. ʒ ij.
Vini Chij quod sufficit.
Mellis Attici cocti quod sufficit,
Hoc est lib. vj. ʒ iiij. ʒ ij.

FOLIUM duas res significat, folium nardi
uidelicet, aut Malobathrū, quod hic recipiendū est.

GALLION herba est multis minimisq; flo-
ribus, luteis & odoratis, est autem species Asper-
gulæ, Germanice uocatur Ranritzen.

NARDVS India hoc loco nō significat Ma-
lobathrum, id est folium, Sed radicem Indicæ nar-
di, nam nardi partes tres olim in usu fuerunt, ui-
delicet Radix, folium & Spica, antea uero præce-
pit in hanc compositionem sumendam esse Spicam
nardi, & folium, id est Malobathrum, ideo necessa-
rio hoc loco per Indicam nardum intelligit radi-
cem Indiæ nardi.

ESDRÆ ANTIDO- tus ex Aetio.

℞. Amomi ʒ xij.
Florum Iunci odorati, id est florum
Squinanthi, eorum loco sume sum-
mitates Squinanthi ʒ ix.
Pyrethri ʒ vj.
Crocij ʒ xxxvj.
Cinamomi ʒ vj.
Myrrhæ troglodyticæ ʒ xij.
Styracis calamitæ ʒ xvij.
Petroselinij ʒ iiij.
Seminis Dauci ʒ iiij.

F Drae

Tragacanthæ	∅ vj.
Succi Hypocistidis	∅ ix.
Iridis Illyricæ, idest Ireos	
Abrotoni ana	∅ xv.
Seminis fœniculi	∅ vj.
Bdellij	∅ ix.
Thuris	∅ j.
Sulphuris uiui	∅ vj.
Seminis Hyoscyami albi	∅ xxvij.
Cassie lignee aut succedanei eius	∅ ix.
Seminis Papaueris	∅ xxx.
Spicæ Nardi	∅ xij.
Seminis Rutæ	∅ iij.
Seminis Ocimi	∅ iij.
Rhois Culinarij	∅ lv.
Seminis Anethi	∅ vj.
Azari, idest radicem eius	∅ j.
Se: Cardamomi, s. min. usualis	∅ vj.
Opij	∅ xxvij.
Euphorbij	∅ vj.
Piperis nigri	∅ xxx.
Rosarum siccarum	∅ ix.
Phylli	∅ xij.
Opopobassami siue olei Caryophyllo- rum	∅ xxiiij.
Ventris mergi	∅ vj.
Lacæ	∅ xij.
Lycij Indici	∅ xij.
Charyophylli	∅ xij.
Stercoris reperti in aluo mergi	∅ vj.
Florum Nerij	∅ iij. s.
Rhei pontici, idest Rhabarbari	∅ xij.
Mei Athamantici	∅ vj.
Terræ Cimolæ	∅ xij.
Succi Artemisiæ	∅ xx.
Foliorū Seridis, idest Cichoreæ	∅ ix.
Spicæ Celticæ	∅ xij.
Castorei	∅ iij.
Costi	∅ xij.
Gentianæ	∅ xij.
Confectionis Hædychroi	∅ ix.
Anisi	∅ vj.
Sisonis	∅ xviiij.
Thymiamatis Hammoniæ	∅ xij.

Foliorum Citri ∅ xij.
 Vini ueteris odorati quantum satis fuerit succis & liquoribus resoluendis. Mellis despumati optimi ut Aëtius scribit interprete Cornario lib. v. aut vj. Sed nos singulis specierum vncijs ternas vncias mellis adijciemus, itaq; sume mellis despumati odorati quam optimi lib. vj. ∅ vij. ∅ ij. s.

Arida omnia minutissime contundito. Opium uero & Myrrham, Hypocistidem, Bdellium, Lycium, Hammoniæ in uino dissoluito, Tragacantham deinde seorsim per se affuso uino dissoluito. Deinde omnia simul miscero, addendo etiam despumatū Artemisiæ succū. In uniuersum hæc confectionem eodem modo conficis, quo Theriacam, & eodem modo dimittenda est ut efferuescat, non omnino repleto uase.

NICOLAUS Alexandrinus duas habet Esdra compositiones, alteram Magnæ, alteram uero Hispaniensis cognomento, sed quia confusa & indigesta tantum sunt moles & numerosis, & nulla harmonia coeuntibus simpliabus constant, ideo uoluimus eas asseribere, hijs duabus eius reaptis paulo exactius compositis contenti.

RHOIS Culinari. i. Sumach uidelicet pulpæ eius sine ossis seminibus.

PHYLLI. i. folij, cuius loco pone Spicæ Romanæ Macis ana ∅ vj.

Pro terra Cimolia, acæpe Bolū preparatū uerū.

SYSON, idest semen illud nigrum, quod apio simile est, & uocatur improprie Amomi semen.

THYMIANA Hammoniæ. i. Gummi hammoniæ.

VENTRIS Mergi, idest Stomachi auis Mergi, Germanice uocatur ein Taucher.

NERION, idest arbor Oleander, pro cuius floribus acæpe radices Vinætoxiæ. Legitur etiam in Aetio rosarū Rhododaphnis, Sed idem est quod flos Nerij, ideo alterū tantū corū posuimus.

¶ Mirifice contra leralia uenena prodest, alioq; usus multos habet, quos apud Aetium lib. 13. cap. 101. Paulū lib. 7. ca. 11. Actuar: in lib. de composit: medica: reperies.

ESDRAE

ESDRÆ ANTIDO-
tus ex Actuário.

℞. Mameræ ʒj.
Amomi, eius loco fume nostrum ca-
lamum aromaticum ʒij.
Iunci odorati, idest squinanthi ʒs.
Pyrethri ʒviij.
Crocī ʒi.
Myrrhæ ʒiiij.
Styracis ʒs. ʒij.
Petroselini ʒiiij.
Tragacanthæ ʒi.
Succi Hypocistidis ʒiiij.
Ireos ʒs. ʒij.
Seminis fœniculi ʒi.
Folij aut succedanei eius ʒiiij.
Radicis ponticæ, idest Rhabarbari
Rosarum siccarum
Glycyrrhizæ
Florum sylvestris Punicæ
Cinnamomi ana ʒiiij.
Nardi Celticæ ʒi.
Mellis despumati lib. vi. ʒix. ʒviij.
Myrrham & Hypocistidē in uino
dissolue modico, Tragacanthum ue-
ro per se etiam dissolue, & confice se-
cundum artem. Actuarius ponit
absurdum conficiendi modum, quem
non sequimur.

¶ Mameræ loco, fume Doronicum Romanum.

Florum sylvestris Punicæ, id est florum Ba-
laustiorum.



CONDITA.

CARO CITRI.
CORTICES CITRI.
FLORES CITRI.
ARANTIA INTEGRA.
CORTICES ARANTIORVM.
FLORES ARANTIORVM.
LIMONES. *Limones conditi frequen-
ter pro Chebulis conditis uenduntur. Sed facile de-
prehenditur dolus. Nam Chebuli unum tantum
magnum & lignosum habent nucleum, Limones
uero multa semina &c.*
CHEBVLI MYROBALANI.
BELLIRICI MYROBALANI.
EMBLICI MYROBALANI.
CITRINI MYROBALANI.
INDI MYROBALANI.
*Omnes quinq; Myrobalanorum species iam
afferuntur ex India condite.*
NVCES MVSCATAE
integrae ut ex India afferuntur.
IVGLANDES.
CITONIA.
MESPILA.
PIRA MOSCHATELLA.
CERASA.
PRVNA SYLVESTRIA.
CARYOPHYLLI.
PIPER *in racemis ut ex India affertur.*
CALAMVS aromaticus. i. uerus Aco-
GALANGA. (rus.
ZINGIBER.
ENVLA CAMPANA.
SECACVL, idest Sifer, Germanice Gri-
zelmoren, Clingelmoren.
ERINGIUM.
PIMPINELLA nostra.
CRETHAMI Agrestis radix.

CHRETHAMVS agrestis herba est Erin-
gij propemodū folijs, Germanice uocatur Sichelmo-
ren & Sichelkraut, nascitur in agris pinguibus.

Omnia diligenter Saccharo clarificato condian-
tur secundum artem.

CONSERVÆ.

ANTHOS. (*idest flos Rosmarini.*)
 BORRAGINIS.
 BVGLOSSÆ.
 CICHOREÆ.
 FVMITERRÆ.
 LAVENDVLÆ.
 MAIORANÆ.
 MELISSÆ.
 MENTÆ.
 NENVPHARIS.
 PRIMVLÆ VERIS, *Prima*
laueris, (idem est quod herba paralysis.
 ROSARVM.
 PAEONIAE.
 VIOLARVM.
 CARDI BENEDICTI.
 LILIORVM *Conuallium.*
 FLORVM TILIAE.
 EUPHRAGIAE.
 SAMBVCI.
 HYSSOPI.
 ACETOSÆ.
 BETONICÆ.
 SCABIOSÆ.
 SALVIAE.

*Flores minutissime inadantur, et singulis libris
 florum, addantur Sacchari albissimi libræ duæ, ut
 deliat qui humidi et mucilaginosi fuerint, ut Bor-
 raginis, Buglosæ &c. Sicāoribus uero, quales
 sunt Anthos, Lauendula, Maiorane, Melisse, Sal-
 uie, Menthe, et similibus, addantur Sacchari
 albissimi libræ duæ et Semis.*

DIACITONIVM simplex.

Rx. Carnium Citoniorum uapore
 aquæ dulcis coctorum, & ad spissi-
 tudinem coctorum.
 Sacchari albissimi despumati, & ad

spissitudinē iustam cocti ana lib. viij.
 Coquatur ad solidam consistentiam,
 & extendatur in tabulā feruens Mas-
 sa, refrigerata in partes incidatur.
 Quidam octo libris carniū Citoni-
 orum addunt sex libras Sacchari cla-
 rificati.

Poteris etiam ita facere,

Rx. Citoniorum excorticorum &
 ab interioribus mundatorū lib. viij.
 Sacchari clarificati lib. iij. Coque
 deinde Citonia super uaporem aquæ
 dulcis, deinde unā cum Saccharo ad
 iustam spissitudinem coque.

¶ Peculiare remedium est fluxus uel uomit-
 us, quoniam stipticat & corroborat membra
 collapsa, debilia, confortat stomachū, uirtutem
 retentiuam & digestiuam, & sumopere excitat
 gustum, Sed ad fluxum datur ante cibum, & ad
 uomitum compescendum post cibum.

DIACITONIVM compositum descriptione Nicolai.

Rx. Carnium Citoniorum commi-
 nutarū & coctura inspissatarū lib. iij.
 Mellis despumati lib. iij.
 Coquantur simul ad iustam cōsisten-
 tiam, & postquam ab igne deposue-
 ris, antequam refrigerentur, insperge
 subsequentes species in tenuissimum
 puluerem contritas.

Cinnamomi	ʒj. s.
Zingiberis	ʒj.
Piperis	
Galangæ	ana ʒs.
Charyophyllorum	
Nucis muscatæ	ana ʒiij.
Spicæ nardi	
Ligni aloes	
Macis	
Cardamomi	ana ʒij.
Zedoariæ	ʒj.

Extens-

Extendatur tota massa in tabula Marmorea,
Prius rosacea aqua inuncta in qua aliquid Moschi
dissolutum fuerit.

Et quando ut alium soluat conficere uolueris,
anteq̄ in tabula marmorea extendatur, in unam-
quamq; lib. adde Scammonæ ꝛ s. quæ bene tri-
ta subigatur composito.

MEL habet Nicolaus, ego potius consulerem
ut Saccharum loco Mellis adderetur.

Quedam exemplaria habent Mellis lib. iij.
Sed Nicolai exemplar quod ad meas manus perue-
nit habet lib. iij. Nam necesse est etiam, ut species
suum conseruatiuum habeant.

¶ Hoc est calidius & melius ad ea quæ dixi-
mus, resoluit uentositates, remouet factorem cor-
poris, restituit pristinum colorē, et magis restaurat.

DIACITONIVM

è succo Citoniorum.

℞. Succū Citoniorum despumati
lib. xij.

Mellis optimi despumati
Sacchari albis. clarificati ana lib. ij.
Coquantur simul ad iustam spissitu-
dinē, deinde ab igne remotis & ad-
huc tepentibus insperge subsequē-
tium specierum pulueres, minutissi-
me tritos & per cribrum excussos.

℞. Cinnamomi
Nucis Muscatæ ana ꝛ iij.
Charyophyllorum
Zingiberis
Galangæ ana ꝛ ij.
Radicularum nardi Celticæ
Piperis nigri
Ligni aloes
Macis
Zedoariæ
Cubebæ
Cardamomi ana ꝛ j.
Confice secundum artem.



LENITI- VA ET SOLVTIVA.

FLORES CASSIÆ
fistulæ solutiua.

℞. Cannas seu siliquas Cassiæ pon-
derosas, & quæ non resonant concus-
sæ, aperieas & contentam in eis pul-
pam seu medullam cum Laminis &
seminibus suis diligenter euacua, ex-
empta proijce super inuersum & an-
gustum cribrum, setis equinis contex-
tum. Cribrum deinde pone supra bul-
lientis aquæ uaporem, & auerso co-
clearis cōuexo medullam cassiæ hinc
& inde ducito, ut per cribrum paula-
tim excernatur, & si quid excretū est
aut penetrauerit, confestim subin-
de auferto ne plus quā necesse est de
uapore imbibat, idq; tamdiu facito
donec quantum uoles collegeris. Por-
rò cum necessitas requirit, semper re-
centes exprime cassiæ flores, repositæ
enim acescunt.

Si quis Cassiæ flores siue pulpam
magis solutiua reddere uolet, in bul-
lientem aquam proijcia folia Persici
aut flores Persici, & Prunellorum syl-
uestrium, aut omnia hæc simul, horū
enim uapor & destillata aqua soluit
alium.

¶ Mundificat sanguinem, & compescit om-
nem acuitatem, & sedat sitim & proprie cū su-
co Endiuæ, aut Taraxaconis in quibus adue-
nit depuratio secundum artem. Et ipsa quidem
mundificat stomachum, & educit choleram &
phlegma, & operatur illud sine nocumento &
excessu, caret enim mordicatione. Et ipsa qui-
dem lenit pectus & guttur, & resoluit apostema-
ta acuta in eis. Et confert calefactioni renum
sumpta cum diureticis & infusione glycyrrhi-
cæ & prohibet generationem lapidis in eis, & con-
fert febribus calidis.

F 3 DIA

DIACASSIA CVM Manna.

℞. Prunorum Damascenorū ʒ ij.
 Florum uiolearum M j. s.
 Aquæ fontanæ ʒ xvij.
 Bulliant secundum artem usq; ad me-
 dietatis consumptionem, Cola &
 in colatura dissolue.
 Pulpæ Cassiæ ʒ vj.
 Pulpæ Tamarindorum ʒ j.
 Mannæ optimæ calabrinæ ʒ ij.
 Syrupi uiolearum ʒ iij.
 Sacchari candi
 Sacchari Penidij ana ʒ j.
 Sacchari Violati ʒ iij.
 Confice secundum artem.

*Pulpa Tamarindorum sit ut pulpa Cassiæ, siue
 flores Cassiæ.*

¶ Est pro delicatis, qui habent stipticum uen-
 trem, non enim est ingrati saporis, nec molesta,
 sed salubris, lenit uiscera, subducit aluum, pur-
 gat Choleram, & mitigat febres.

CASSIA EXTRACTA sine folijs Senæ.

℞. Prunorum numero XII.
 Uiolearum M j.
 Hordei mundi
 Anisi
 Polypodij
 Seminis Cartami ana ʒ v.
 Capillorum ueneris
 Thymi
 Epithymi ana M. s.
 Passularum ʒ s.
 Fœniculi feminis ʒ ij.
 Seminis portulacæ
 Seminis Maluæ ana ʒ iij.
 Glycyrrhizæ ʒ iij.
 Fiat horū decoctio in sufficienti quan-
 titate aquæ, colentur, in colatura
 dissolue.

Pulpæ Cassiæ lib. ij.
 Pulpæ Tamarindorum ʒ j.
 Cinnamomi ʒ iij.
 Sacchari optimi lib. j.
 Coquantur ad perfectionem secun-
 dum artem.

CASSIA EXTRA cta cum folijs Senæ.

℞. Confectionis Cassiæ extractæ si-
 ne Senæ lib. ij.
 Pulueris foliorum Senæ ʒ ij.
 Misce secundum artem.

¶ Facile soluit, lenit asperitatem intestinorū,
 remouet stipticitatem, & uentris onus subducit,
 & morbis Cholericis & Melancholicis auxilia
 præbet.

CASSIA EXTRA cta pro Clysteribus.

℞. Uiolearum .i. florum uiolearum
 Uioleariæ .i. foliorum uiolearum
 Maluæ
 Mercurialis
 Betæ
 Parietariæ ana M. j.
 Fiat horum decoctio in sufficienti
 aqua, cuius beneficio Cassia extra-
 hatur, & cannæ eius interius lauen-
 tur. Deinde
 ℞. Pulpæ Cassiæ cum hac decoctio-
 ne extractæ & ad spissitudinem
 coctæ lib. j.
 Sacchari lib. j. s.
 Coque ad perfectionem secundum
 artem.

Quidam addunt Diagridium siue
 Scammoneam. Sed hoc nemo faciat
 inscijs doctoribus Medicis,

PARIETARIÆ uidelicet ueræ, quæ circa
 Maari-

Macerias ex muro nascitur, sub silicidijs testorum, ex non sylvestris illius herbe luteis floribus quæ dicitur Germanice Tag ynd nacht.

Est lenitiua uentris & lenis, & est medicina pro delicatis, carens acuitate & mordicatione, & omni excessu lædente.

ELECTVARIVM Lenitiuum.

℞. Passularum enucleatarum ʒ ij.
Adiantum nigri
Violarum
Hordei mundi ana M. j.
Iuiubarum
Sebesten ana numero xx.
Glycyrrhizæ ʒ s.
Prunorum enucleatorum
Tamarindorum ana ʒ vj.
Senæ
Polypodij ana ʒ ij.
Mercurialis M. j. s.
Decoquantur secundum artem in sufficienti aqua, cola & in colatura dissolue.
Pulpæ Cassiæ
Pulpæ Tamarindorum
Pulpæ prunorum
Sacchari optimi
Sacchari uiolati ana ʒ vj.
Pulueris Senæ ʒ ij. ʒ ij. s.
Confice secundum artem.

ADIANTVM nigrum, id est, Capillus ueneris uerus, qui à Lugduno affertur.

Ufus eius est in febribus humoralibus & pleuresi, lenit enim & mollit intestina, & delet eorum stipticitatem, facile soluit sine molestia & lesione Choleram phlegmaticam & Melancholicam.

ELECTVARIVM LE nitiuum de Manna, Nicolai Alexandrini.

℞. Capillorum ueneris

Scolopendriæ uel loco eius Cetherach sic uocata.

Epaticæ, hoc est Lichenis ana ʒ ij.

Seminis Cucurbitæ

Seminis Citrulli

Seminis Melonis

Seminis Cucumeris

Violarum ana ʒ j.

Prunorum Damasceñorū num. xx.

Coquantur in aqua ad dimidijs, dein de percolentur cum expressione, in colato dissoluantur.

Mannæ optimæ puræ

Conseruæ uiolarum

Pulpæ Cassiæ recēs extractæ ana ʒ j.

Sacchari albisimi lib. iij.

Concoquantur ad mellis consistentiam, postremo species sequentes iniiciantur.

Nucleorum Seminis Melonis

Seminis Cucumeris

Seminis Cucurbitæ

Seminis Citrulli

Florum uiolarum

Florum Nenupharis

Seminis Lactucæ

Seminis Scariolæ

Seminis portulacæ

Rhabarbari electi

Foliorum Senæ ana ʒ j.

His accurate subactis conficiatur electuarium.

Utile est ad purgandum sanguinē, ad Choleram reprimendam & Melancholiam, ualet etiam ad hepar calefactum, & corpus uniuersum perpurgat.

ELECTVARIVM DE Sebeste D. Bartholomei Montagnanæ.

℞. Sebesten sine nucleis

*Prunorum ficcorum enucleatorum
Tama*

Tamarindorum ana ʒ v.
 Aquæ uiolarum lib. j.
 Aquæ Ireos
 Aquæ Anguriæ ana ʒ vj.
 Succî Mercurialis depurati ʒ iij.
 Penidiorum ʒ viij.
 Diaprûni simplicis lib. j. s.
 Nucleorum Semî: Cucurbitæ
 Cucumeris
 Melonis
 Citrullî ana ʒ ij.

Diagridij ʒ iij.

Caro siue pulpa Sebesten, Prunorum & Tamarindorum minutissime teratur & cum aquis extrahatur. Semina uero minutissime incidantur & reliquis misceantur, & fiat secundû artem Electuarium.

ANGVRIA est Melon magnus, uiridis, alio nomine uocatur Abateca siue Batega, & Melon Indus. Quidam per aquam Anguriæ intelligût succû eius, & non male, nam hic magis aluû lenit.

ʒ Confert febribus Cholericis interpollatis & continuis puris, & sedat acuitatem febrium sitim, & uigilias & etiam amaritudinē remouendo, & educit materias acutas à uijs urinalibus & uesica.

MEDVLLA SIVE pulpa Prunorum.

ʒ. Prunorum magnorum acetosorum & uinosorum quantitatē quam uolueris, & exemptis nucleis in fictili uitreato magno, coquito, deinde per cribrum setaceum exprimito, expressam pulpam iterû lento igne ad perfectam & iustam spissitudinē coquito, & sine Saccharo reponito.

Medulla Prunorum uinosorum, calorem & sitim in febribus mitigat, & melius est ut conseruetur sine Saccharo, Ceraforum modo inspissata.

Porrò si medullam prunorû la-

xatiuam requiris ex dulcibus prunis aut prunis Hungaricis magnis exiccatis conficito.

ʒ Calorem & sitim in febribus mitigat.

DIAPRVNVM COM positum non laxatiuum D. Nicolai.

ʒ. Prunorum Damascenorum electorum numero Centum.

Coquantur in modica aqua donec emolliantur, excola, deinde decoctû eorum priuatim reponens, ipsa uero pruna super inuersum & uasi impostum cribrum ponantur, & manibus hinc & inde ducantur & premantur, donec omnis eorum pulpa penetrauerit, & cutis cum nucleis tantum remaneant. Collectâ deinde pulpam, & excolatum eorum decoctû in quo bulliuerint uiolarum ʒ s. lento igne ad spissitudinē coquito. Melius esset si prunorum pulpa per se inspissaretur, & si cum decocto prunorum & uiolarum pulpa Tamarindorum extraheretur. Deinde cum inspissaueris

ʒ. Pulpæ inspissatæ lib. j.

Sacchari clarificati lib. ij.

Pulpæ Tamarindorum

Pulpæ Calsiæ ana ʒ j.

Agita omnia simul supra ignem, deinde insperge subsequentiû species puluerem,

ʒ. Sandali albi

Sandali rubei

Spodij

Rheubarbari

Cinnamomi ana ʒ iij.

Rosarum

Violarum

Seminis portulacæ

Seminis

Seminis Scariolæ
 Seminis Berberis
 Succij Glycyrrhizæ
 Tragacanthæ ana 3 ij.
 Seminis Cucurbitæ
 Seminis Cucumeris
 Seminis Citrulli
 Seminis Melonis ana 3 j.
 Confice secundum artem.

Dicitur etiam hæc confectio Diadamaſcenum, à prunis Damascenis, quæ capit.

Quidam ponunt prunorum non numero centum, sed lib. j. sed male: nam ex Nicolao Alexandrino omnes alij hanc compositionem desumpserunt.

Quædam exemplaria non habent Cinnamomum. Sed Nicolaus Alexandrinus id ipsum ponit, & nisi ingrederetur Cinnamomi pondus, confectio hæc esset manca. nam Nicolaus Alexandrinus scribit totam confectioem habere lib. ij. & s. & sic est. Impressi tamen codices mendosi sunt habent enim lib. ij. & semis. itaq; pro cifra 3 posuerunt 2. facili errore, notamen condonando.

NICOLAUS Alexandrinus non ponit semina Cucumeris, nam si posuisset, dixisset confectioem habere lib. ij. & s. & 3 j. itaq; 3 j. seminis Cucumeris adiecta est à posterioribus, nihil tamen refert, cum potius conducatur.

PER semina Cucurbitæ, Cucumeris &c. debet intelligi exempta eorum Medulla, & hoc semper intelligendum est cum pulueres horum seminum, ingrediuntur in confectioes quascumq;

¶ Datur acutus & peracutus patientibus, & maxime causoni & synocho in principio, in augmento & statu ægritudinis. Et sine Diagridio potest exhiberi in omni hora diei. Cum Diagridio uero, in aurora matutinali, & cum cautela, quoniam est solutiuum forte.

DIAPRUNVM COMpositū Laxatiuū D. Nicolai.

℞. Diapruni non Laxatiui adhuc recentis & calidi lib. iij.
 Scammonæ preparatæ 3 ij.
 Misce & repone.

MEDVLLA SIVE pulpa Ceraforum.

℞. Ceraforum acetosorum quantum uolueris, coque per se sine humore aliquo & per cribrum setaceum manibus exprime, & ad spissitudinem iustam coque, ac sine Saccharo repone, ut medullam prunorum. Poterit qui uolet etiam cum Saccharo conficere.

DIAMARENA tum simplex.

℞. Amarena Cerasa quantum libuerit, & cum modico uino coque, coctas per cribrum manibus exprime, expressam deinde pulpam ad spissitudinem coque, & deinde

℞. Inspissatæ pulpæ lib. xij.
 Sacchari clarificati & inspissati lib. viij.
 Confice secundum artem.

AMARENÆ sunt magna Cerasa gustu uinosa, quæ Germanice uocantur Amarellen, æmerlinge, & ameiber.

DIAMARENATVM compositum.

℞. Diamarenati simplicis iam confecti & adhuc calidi lib. iij.
 Cui insperge sequentes species in minutissimis

G nutissis

nutrissimum puluerem tritas
 ℞. Cinnamomi
 Nucis Muscatæ ana ʒ ij.
 Zingiberis
 Galangæ ana ʒ iiij.
 Cardamomi
 Charyophyllorum
 Macis
 Ligni aloes ana ʒ ij.

Confice secundum artem.

Ad hunc modum potes etiam facere
 cōfectiones ex Cynosbatis & cor-
 nis, hoc est corni fructibus.

DIACATHOLIS con Nicolai.

℞. Pulpæ Cassiæ fistulæ
 Pulpæ Tamarindorum
 Senæ mundatæ ana ʒ ij.
 Rheubarbari
 Violarum
 Polypodij ana ʒ j.
 Glycyrrhizæ rasæ
 Penidiorum
 Sacchari candi
 Seminis Cucurbitæ
 Seminis Citrulli
 Seminis Cucumeris
 Seminis Melonis ana ʒ ij.
 Conterenda conterantur & seminum
 quatuor maiorum nuclei incidan-
 tur, postea omnia simul confician-
 tur cum subsequenti syrupo.

℞. Polypodij ʒ j.
 Foeniculi .i. seminis eius ʒ vj.
 Fiat horum decoctio in aqua coele-
 sti q. s. addendo
 Sacchari optimi lib. ij.

NICOLAUS Alexandrinus hanc confe-
 ctionem uocat Catholicum, è quo desumpta est, in
 paulo aliter eam describit, sed quia impressum

Nicolai exemplar in hac confectione ualde mendo-
 sum est, malui ex concordia aliorū traditione hanc
 adscribere.

¶ Confert acutis & peracutis morbis, emols-
 lit enim, alterat, roburq̄ addit iecinorosis &
 lienosis.

ELECTVARIVM Indū maius D. Mesuæ.

℞. Cinnamomi
 Charyophyllorum
 Spicæ Indicæ
 Rosarum
 Cassiæ lignæ ueræ (aut Succedas
 nei eius)
 Macis
 Cyperi, uidelicet rotundi ana ʒ iiij.
 Sandali Citrini ʒ ij. s.
 Ligni aloes
 Nucis Muscatæ ana ʒ ij.
 Turbith optimi ʒ l.
 Sacchari
 Penidiorum ana ʒ xx.
 Galangæ
 Cardamomi maioris
 Cardamomi minoris
 Azari
 Mastiches ana ʒ j. s.
 Diagridij ʒ j. ʒ iiij.
 Omnia terantur, & cum oleo Amyg-
 dalino dulci fricentur, & cum subse-
 quenti syrupo conficiantur.

℞. Succu Citoniorum
 Succu Granatorum
 Succu Apij
 Succu fœniculi omnium depurato-
 rum ana lib. s.
 Mellis despumatî optimi lib. iiij. s.
 Decoquantur succi cum melle ad spif-
 situdinem iustam secundum artem.

¶ Excrementa humorum, maxime pituito-
 rum ac putridorum, uentriculo et alijs nutri-
 torijs

torijs instrumentis educit. Crassos in ijs etiam status dissoluit, malacq; hinc nata sanat, uerbi gratia, inflationem uentriculi, colicos & renum dolores.

ELECTVARIVM

Indum minus D. Mesuæ.

℞: Turbith optimi ʒvj.
 Sacchari tantundem
 Macis
 Charyophyllorum
 Piperis
 Zingiberis
 Cinnamomi electi
 Cardamomi maioris
 Nucis muscatae ana ʒvij.
 Scammoneæ correctæ ʒxij.
 Mellis optimi despumati triplū, hoc est lib. ij. ʒij. ʒij.

℥ Habet intentionem maioris.

CONFECTIO HAM

mech maior D. Mesuæ.

℞. Myrobalanorū Citrinorū ʒiiij,
 Chebulorum
 Indorum

Rheubarbari ana ʒij.

Agarici

Colocynthidæ

Polypodij quercini ana ʒxviiij.

Absinthij

Thymi

Senæ ana ʒj.

Violarum ʒxv.

Epithymi ʒij.

Anisi

Fœniculi

Rosarum ana ʒvj.

Succi fumiterræ lib. j.

Prunorum numero LX.

Passularum maiorum enucleato-
 rum ʒvj.

Infundantur omnia in seri quantitate sufficienti, & ponantur in uetro angusti orificij bene obturato, & dimittantur p̄ dies quinq;. Postea ad ignē ferueant una atq; altera ebullitione, deinde colentur, in colatura dissolue

Pulpæ Cassiæ ʒiiij.

Pulpæ Tamarindorum ʒv.

Mannæ ʒij.

Agitentur simul, & adijciatur

Sacchari clarificati lib. j. s.

Scammoneæ correctæ ʒj. s.

Coquantur simul ad mellis spissitudinem, deinde aspergatur subscriptarum specierum puluis.

Myrobalanorum Citrinorum

Chebulorum

Indarum ana ʒs.

Belliricorum

Emblícorum

Rheubarbari

Seminis fumiterræ ana ʒiiij.

Spicæ nardi Indicæ

Anisi ana ʒij.

Confice secundum artem.

℥ Morbis omnibus ex flaua bile & pituita salsa natis, nempe impetigini, scabiei, elephantia, & cancro succurrit. In summa omni fœditati cutis à biliosis & adustis humoribus procreata conuenit.

CONFECTIO HAM

mech minor D. Mesuæ.

℞. Myrobalanorum nigrarū, idest

Indarum

Chebulorum

Epithymi ana ʒL.

Fumiterræ

Absinthij ana ʒxx.

Thymi

Calamenthæ

Polypodij quercini

Agarici

G 2 Glycyr-

Glycyrrhizæ
 Buglossæ ana ʒ x.
 Stichados Aracibæ
 Chamædryos, uidelicet ueræ
 Chamæpityos .i. Iuæ Moschatae
 Bedeguaris (eius loco fume carduum
 benedictum
 Anisi ana ʒ v.
 Prunorum
 Iuiubarum
 Sebesten ana numero LXX.
 Passularum enucleatarū lib. j.
 Decoquantur in aqua sufficienti usq̃
 ad tertias, colentur & colatura ad-
 dantur defruti, siue Sapæ lib. ij.
 Mellis despumati lib. j.
 Scammoneæ correctæ ʒ ij.
 Coquantur lento igne usq̃ ad mellis
 ipsissitudinem.

¶ Purgat Melancholiam, & ustos humores
 alios, ob id confert mania, melancholia, uerti-
 gini, obliuioni & uitijis cutis, qualia sunt psor-
 ra, id est, scabies, morphea, cancer, elephantia,
 impetigo.

DIAPHOENICON D. Mesuæ.

℞. Dactylogum Heiron enucleato-
 rū, ac tribus diebus in aceto mace-
 ratorum ʒ ij. ʒ ij.
 Penidtorum ʒ j. ʒ j.
 Amygdalarum dulcium ʒ v.
 Turbith ʒ vj.
 Scammoneæ .i. diagridij ʒ ij.
 Zingiberis
 Piperis longi
 Foliorum Rutæ
 Cinnamomi
 Macis
 Ligni aloes
 Anisi
 Fœniculi

Dauci
 Galangæ ana ʒ j. gr. v.
 Mellis despumati triplum, hoc est
 lib. j. ʒ ij. ʒ vj. ʒ j. s.
 Fiat secundum artem Electuarium.

¶ Febris compositis & diurnis auxiliatur,
 bilem enim flauam & pituitam ducit. Coli-
 cis cruciatibus mirifice confert, item doloribus
 uentriculi, & alijs malis ex crudo humore ortis.

DIAPHOENICON in forma solida.

℞. Dactylorum infusorum in aceto
 tribus diebus ac noctibus nu-
 mero VI.
 Seminis Leuistici ʒ ij.
 Pineorum nucleorum
 Amygdalarum dulcium ana ʒ xv.
 Turbith ʒ xij.
 Diagridij ʒ xj.
 Sacchari candi ʒ ij.
 Piperis longi
 Zingiberis
 Foliorum Rutæ
 Cinnamomi
 Macis
 Fœniculi
 Anisi
 Dauci
 Galangæ
 Ligni aloes ana ʒ j.
 Sacchari lib. j.
 Fiet confectio in rotulis, secundum
 artem.

ISTA confectio solida Diaphœnicon plerisq̃
 medicis est usui.

DIASENA D. Nicolai.

℞. Senæ ʒ ij.

Auella

Auellanarum tostarum num. L.
 Serici tosti 3 ij.
 Lapidis armeni loti 3 j.
 Lapidis Lazuli loti 3 iij.
 Sacchari 3 vj.
 Cinnamomi 3 j.
 Charyphyllorum
 Galangæ
 Piperis
 Spicæ nardi Indicæ
 Ocimi
 Foliorum Charyophyllorum
 Cardamomi
 Croci
 Zingiberis
 Zedoariæ
 Florum Rosmarini
 Macropiperis ana 5 ij.
 Mellis despumati lib. ij.

LAPIS Armenus est similis lapidi Lazuli, sed non est tantopere cœruleus sed magis uiridis.

FOLIA Charyophyllorum, sunt similia folijs lauri & odorem atq; saporem habent Charyophyllorū, eorū loco sume Charyophyllos ipsos.

¶ Succurrit Melancholicis, mania uexatis, & quartana tristitiæq; affectis, lienosis & omnibus malis ex atra bile procreatis.

BENEDICTA LAXA tiua D. Nicolai.

℞. Turbith electi
 Sacchari ana 3 x.
 Diagridij
 Esulæ
 Hermodactylorum
 Rosarum ana 3 v.
 Charyophyllorum
 Spicæ nardi Indicæ
 Zingiberis
 Croci
 Saxifragiæ
 Macropiperis

Amomi (sumatur acorus uerus eius loco, idest calamus aromaticus)
 Cardamomi minoris
 Seminis Apij
 Salis Gemmei
 Galangæ
 Macis
 Carui
 Fœniculi
 Seminis Asparagi
 Seminis Rusci .i. brusci
 Granorum solis .i. miliij solis añ 3 j
 Mellis despumati optimi triplū, hoc est lib. j. 3 vj. 3 iij. Confice S. A.

DOSIS istius electuarij per os sit à 3 iij. ad 3 s.
 PER semen Asparagi & Rusci intellige carnem & pulpam eius, reiectis nucleis ossibus.
 ¶ Humores pituitosos, potissimum ad articulos decumbentes, elicit. A renibus quoq; & uesica purgat.

ELECTVARIVM Elefcos siue Episcopi D. Mesuæ.

℞. Scammoneæ Antiochenæ
 Turbith optimi ana 3 vj.
 Charyophyllorum
 Cinnamomi
 Zingiberis
 Myrobalanorum Emblicorum
 Nucis Muscatæ
 Polypodij ana 3 ij. s.
 Sacchari 3 vj.
 Mellis despumati triplum .i. 3 x. 3 j.

¶ Bilem flauam & pituitam elicit, flatus quoque expellit, doloribus articularum, laterisq; prodest, itemq; colicis cruciatibus, ad renes etiã & uesicam decumbentes humores expurgat.

ELECTVARIVM DE Pfyllio D. Mesuæ.

℞. Succij Buglossæ domesticæ
 G 3 Succij

Succi Buglossæ agrestis
 Succi Endiuivæ
 Succi Apij, omnium coctorum & de
 spumatorum ana lib. ij.
 Succi fumi terræ ʒ iij.
 In quibus macerentur per xxiiij. ho-
 ras subsequentiâ

℞. Cuscutæ

Anisi

Senæ ana ʒ. s.

Capilli Veneris M j.

Azari

Spicæ nardi Indicæ ana ʒ ij.

Bulliant aliquantulum adijciendo

Violarum ʒ iij.

Epithymi ʒ ij.

Hæc postq̃ modice bulliuerint co-
 lentur, & colaturæ iniiciantur

Psyllij feminis integri ʒ iij.

Macerentur per xxiiij. horas, singulis
 horis agitâdo, deinde sume expressæ
 à Psyllio mucilaginis lib. iij.

Sacchari albissimi despumati lib. ij. s.

Diagridij in cotonio malo assati
 ʒ iij. s.

Coquantur lento igne ad perfectio-
 nem, addendo puluerem

Trochiscorum Diarhodon

Rheubarbari electi ana ʒ j.

Trochiscorum Berberis ʒ s.

Confice secundum artem.

PER Buglossam domesticam potes intelligere
 Borraginē, uel magnā illam Italicā Buglossam.

℥ Flauam bilem euocat, febribus ardenti-
 bus & curatu difficilibus auxiliatur, dolori capi-
 tis & vertigini à biliosorum humorum euapo-
 rationibus procreatis, morbo regio, & iccori
 supra modum calefacto.

ELECTVARIVM RO fatum D. Mesuræ.

℞. Succi rosarum rubearum perfe-
 ctarum lib. iij.

Sacchari Tabarzet, id est, albi lib. j. s.

Mannæ puræ & recentis ʒ vi.

Scammonia Antiochenæ ʒ j. s.

Coquantur sensim ad ignem molliu-
 sculum, dum ad mellis consistentiâ
 usq̃ densescant, deinde insperge

Trochiscorum de berberis ʒ iij.

Trochiscorum de spodio ʒ j.

Gallia Moschata ueræ.

Croci ana ʒ ij.

Reponatur in uase uitreo.

℥ Est cholagogum clemens, ob id salubre
 biliosis affectibus, Arthritidi calidæ, Cephalal-
 gia calidæ, vertigini, oculorum dolori, ictero:

ELECTVARIVM DE succo rosarum D. Nicolai.

℞. Succi Rosarum rubearum

Sacchari albissimi ana lib. j. ʒ iij.

Diagridij ʒ j. ʒ iij.

Sandali rubei

Sandali albi

Sandali Citrini ana ʒ vi.

Spodij de Ebore ʒ ij.

Caphuræ ʒ j.

Succus rosarum cum Saccharo ad iu-
 stam consistentiâ coquatur, dein
 de trita species adijciantur.

Hæc compositio potest fieri in forma
 solida.

℥ Expellit flauam bilem citra molestiam : ad
 morbos articularum ex biliosis & calidis humo-
 ribus natos, febresq̃ tertianas confert.

DIATVRBITH CVM Rheubarbaro D. Mon- tagnanæ.

℞. Turbith optimi

Hermodactylorum ana ʒ j.

Rheubarbari ʒ x.

Diagridij ʒ iij.

San-

Sandali albi
 Sandali rubei
 Violarum
 Zingiberis ana ʒj. s.
 Mastiches
 Anisi
 Cinnamomi
 Croci ana ʒs.
 Sacchari albiſſimi triplum, hoc est
 lib. j. ʒij. ʒij.
 Potest fieri in liquida & solida sub-
 stantia.
 ¶ Est Cholagogum Phlegmagogum & Me-
 lanogogum.

DIATRIBITH maius.

℞. Turbith optimi ʒj.
 Diagridij
 Zingiberis ana ʒiiij.
 Cinnamomi
 Charyophyllorum ana ʒij.
 Galangæ
 Piperis longi
 Macis ana ʒj.
 Sacchari albiſſimi ʒviij. ʒv.
 ¶ Ducit phlegmaticos humores, & purgat et
 calefacit.

DIATRIBITH MI- nus D. Zezaris.

℞. Turbith albi & gummosi ʒx.
 Zingiberis ʒv.
 Mastiches ʒij.
 Sacchari albiſſimi ʒvj. ʒvj.
 ¶ Leuiter purgat phlegma à stomacho.

DIACARTHAMV: D. Arnoldi de Villa noua.

℞. Specierum Diatragacanthi

frigidi ʒs.
 Pulpæ Citoniorum ʒj.
 Medullæ seminis Cartami ʒiiij.
 Zingiberis albi ʒij.
 Diagridij ʒij.
 Turbith albi ʒvj.
 Mannæ granatæ ʒij.
 Mellis rosati colati ʒj.
 Sacchari ʒviij.
 Hermodactylorum ʒiiij.
 Sacchari albiſſimi ʒx. ʒiiij.
 Fiat in liquida substantia.

Cum autem species referuare uo-
 lueris, mel rosatum non conuenit ad-
 dere. Si autem species alicui daturus
 es, pro viij. drachmis sacchari impos-
 ne Sacchari ʒviij.

PVLPA siue caro Citoniorum hic requiritur
 exiccata.
 ¶ Prodest in euacuatione cholerae & Phleg-
 matis.

HIERA PICRA SIM- plex D. Galeni.

℞. Cinnamomi
 Xylobalsami (aut Succedanei eius)
 Azari
 Spicæ nardi Indicæ
 Croci
 Mastiches Chiæ ana ʒvj.
 Aloes non lotæ ʒcentum
 Mellis despumati lib. iiij. ʒiiij.
 Cum hæc confectio magis confor-
 tatiua quàm solutiua esse debet, tum
 aloes lota addenda est.

¶ Contra iliosos, putres, marcidosq; humo-
 res, qui os uentriculi infederunt, remedio est,
 item ijs quorum faciem pallor decolorauit, ijs
 quoq; quorum oculis obiecta culicum aut pilo-
 rum imagines obuerſantur, alui recrementa me-
 diocriter mouet, ad iecur usq; progrediens, le-
 dit hos, quibus iecur calidius exhibet negotium
 & stomachum iuuat.

HIERA

HIERA PICRA cum Agarico.

℞. Specierum Hieræ simplicis
sine aloë
Agarici Trochiscati ana ʒ iij.
Aloes non lotæ ʒ i.
Mellis despumati ʒ vi.

HIERA PICRA COM posita D. Nicolai.

℞. Cinnamomi
Spicæ nardi Indicæ
Crocī
Schoenanthi
Azari
Xylocassia
Xylobalsami
Carpobalsami
Violarum
Absinthij
Epithymi
Agarici
Rosarum
Turbiti
Colocynthidis
Masticis ana ʒ ij.
Aloes non lotæ ʒ x. ʒ ij.
Mellis despumati ʒ viij.

quorum loco sus-
mantur succeda-
nea ut supra.

Facit ad diuersas capitis & aurium & oculo-
rum distemperantias, stomachum quoq; optime
purgat, affectiones hepatis emendat, splenis dur-
ritiem & densitatem emollit & extenuat. Reni-
bus & uesicæ prodest, & matricis distemperan-
tiam emendat.

HIERA LOGODIV M D. Nicolai.

℞. Pulpæ Colocynthidis
Polypodij ana ʒ ij.

Euphorbij
Poliij montani minoris
Coccognidij ana ʒ i. s. gr. vj.
Absinthij
Myrrhæ Troglodyticæ ana ʒ i. gr. xij
Centaureæ minoris
Agarici
Hammoniaci
Folij (aut Succedanei eius)
Spicæ nardi Indicæ
Scyllæ affatæ
Diagridij ana ʒ i.
Aloes
Comarum Thymī
Cassia lignæ
Chamædryos
Bdellij
Prasij ana ʒ ij. gr. xiiij.
Cinnamomi
Opopanacis
Castorei
Aristolochiæ longæ
Leucopiperis
Macropiperis
Melanopiperis
Crocī
Petroselinī Macedonici
Sagapeni ana ʒ i. s.
Hellebori nigri
Hellebori albi ana gr. vj.
Mellis despumati triplum, hoc est
ʒ x. ʒ vj. ʒ i. gr. iij.

QUÆDAM exemplaria habent Colocyn-
thidis ʒ ij. Sed maximo errore, nos itaq; ueram
compositionem Nicolai Alexandrini sequimur,
qui habet hanc proportionem.

COCCOGNIDII debent esse ʒ i. s. ʒ
gr. xij. si Alexandrinum Nicolaum sequi uolu-
mus impressum, qui habet ʒ xvij. ʒ hæc compo-
sitiō habet decimam partem Nicolai. itaq; si ʒ i. s.
ʒ grana xij. multiplicantur per decē, erūt ʒ xvij.

NOTA ʒ ij. ʒ gr. xiiij. sunt decima pars
drachmarum nouem, in Nicolao autem Alexan-
drino

drino impresso non nouem sed undecim legitur, sed hoc factum est uicio librariorum. xj, pro ix. ponentium, quamuis impressus codex pro xj habet ij. id est undecim per cifras scriptum. quod autem legendum sit ix. & non xj. indicat degradatio ponderis in tota hac confectione.

¶ Exterminat diuturnas & inueteratas passiones, id est Maniam, ad omnes melancholias, epileptias, scotomaticos, id est, uertiginosos & spumantes caducos, & qui sibi pramordent linguam, cephalgicos, hemicranicos, & qui ita uexantur ex capitalibus commotionibus, ut uideantur quasi demonium habere, qui appellantur spatiosi, data purgat, ne incendium aut liptomia generetur corpori, quod superscriptis passionibus subiacer, quibus inuitis etiam medetur, Paralyticis & tremulis subuenit, datur indigestis, cardiacis, pleureticis, hepaticis, spleneticis, elicit menstrua, nephreticos, arteticos, & ischiadicos subleuat, uenenata & uenenatas passiones & morsus admodum perfanat, lepras & uarias zermas emendat Est autem sine ullo periculo, neq; alias molestias infert accipientibus, daturq; de ea ter in mense pondus drachmarum trium cum mulsæ cyathis iij. & salis cochlear j.

HIERA PACHII, EX D. Nicolai Alexandrini.

℞. Stoechados
Marrubij
Chamædryos
Agarici
Colocynthidos ana ✕ x.
Opopanacis
Sagapeni
Petroselinij
Mali terræ
Piperis albi ana ✕ v.
Cinnamomi
Spicæ nardi
Myrrhæ
Folij
Croci ana ✕ iij.
Mellis despumati triplū, id est, ✕
CCLXXXV. q faciūt li. iij. 3 iij. ✕ v
Arida omnia in tenuissimum pul

uerem tundito, liquores uero opopanax, sagapenum electa & pura in mortario tundito, deinde in feruenti mortario cum melle despumato feruenti adhuc unito, ac reliquis misceto cū omnino leuigata fuerint. Cum uero mel ad dissoluendos hos liquores accipies, de supra scripta quantitate sumito, nihil addendo.

MALVM terre, id est, radix Aristolochie rotunde uera.

SCRIBONIVS Largus mirum in modū effert huius Hieræ uirtutes, quemadmodum etiam Marcellus, itaq; non ab re fuerit tuto ea uti, cum & nos eius efficaciam aliquoties experti sumus.

✕ hæc nota significat Romanis scriptoribus denarium, est autem denarius pondus Romanum drachma paulo grauius. Nam drachmæ octo faciunt unciam, cū denarij septē constituunt unciam, non raro tamen indifferenter pro drachma accipitur, sed male.

¶ Compositio hæc sanat morbo comitali correptos, furiosos, scotomaticos, Cephalgicos, facit ad deprauatam in utramlibet partem. Ad Tetanum, & Cynicum spasmodum, præcipue uero ad pectoris & lateris dolores prodest, ex qua libet causa factos siue latente & occulta siue manifesta. Præterea neruorum tensionibus mirifice conuenit, prodest & ad articulare morbum, ad spinam & totius lumborum dolorem, duritias in mammis mulierum cū dolore consistentes ex toto interdum sanat. Ad Stomachicos euidenter conuenit, Remediat enim eos quibus frequenter inacescit cibus, aut assidue nauseant, aut salua abundant, præcipue uero Melancholicis benefacit &c.

CATHARTICVM IM- periale secundum descriptio- nē Nicolai Alexandrini.

℞. Diagridij
Sacchari ana 3 viij.
Cinnamomi
Nardi
Saxifragæ
Polypodij ana 3 iij.
H Charyo-

Charyophyllorum
 Zingiberis
 Celticæ .i. Spicæ Celticæ
 Melanopiperis
 Macropiperis
 Cardamomi
 Amomi, eius uice sume nostrum cala-
 mum aromaticum ana ʒ iiij.
 Mellis despumati lib. j. ʒ iiij. ʒ viij.

SAXIFRAGA quam Græci describunt
 mediam habet figuram & magnitudinem inter Pu-
 legiū & Thymū. Germanice uocatur Stein polei.

¶ Caput optime purgat, os bene olens red-
 dit, de stomacho & toto corpore utramq; bilem
 deducit.

PVLVIS MEDICA
 minis Turbith descriptio-
 ne Auicennæ.

℞. Zingiberis albi
 Mastiches ana ʒ x.
 Turbith subtiliss. puluerizati ʒ x.
 Sacchari Tabarzet quantū eorū est,
 Commisceantur.

¶ Purgat humores phlegmaticos, datur pue-
 ris, mulieribus, senibus, & humidis, delicatis
 & ociosis.

PVLVIS SENE PRÆ
 paratæ D. Montagnanæ.

℞. Senæ ʒ xij.
 Zingiberis
 Macis ana ʒ iiij.
 Cinnamomi
 Tartari ana ʒ j. s.
 Hæc in puluerem redacta conmi-
 sceantur.

¶ Purgat caput mirabiliter.
 Dosis ʒ j. ante coenam.

PVLVIS AVT TRA-
 gea laxatiua.

℞. Turbith ʒ j.
 Zingiberis
 Cinnamomi
 Mastiches
 Galangæ
 Cardamomi minoris
 Charyophyllorum
 Anisi
 Hermodactylorum
 Diagridij ana ʒ s.
 Foliorum Senæ ʒ iiij.
 Sacchari ʒ iiij.
 Misceantur in puluerem contrita.

¶ Purgat Choleram, Phlegma & Melancholiam.

PVLVIS STERNV-
 tatorius.

℞. Radicum Pyrethri ʒ j.
 Castorei ʒ s.
 Hellebori albi
 Hellebori nigri ana ʒ j.
 Maioranæ M. j.
 Misceantur, fiat puluis lege artis.

NASALIA.

℞. Calamintæ.
 Maioranæ
 Radicis Ireos
 Seminis Nigellæ
 Castorei
 Seminis Staphisagriæ ana ʒ j.
 Hellebori albi
 Pyrethri
 Nucis Muscatæ
 Myrrhæ ruberæ
 Euphorbij ana ʒ iiij.
 In pulueres singula conterantur, dein
 de cum

de cum Ladani ʒvj. & melle modo
dico formentur nasalia.

SPECIES AD GLANDES, aut suppositoria acuta conficienda.

℞. Hellebori albi
Granorū Colocynthidis ana ʒj. s.
Esulæ præparatæ
Hermodactylorum ana ʒj.
Specierum Hieræ picræ simpli: Ga-
leni ʒij.
Misceantur puluerizata.

SVPPOSITORIA simplicia.

Conficiantur ex Melle & Sale.



PILVLÆ.

PILVLÆ ALEPHAN- ginæ, S. D. Mesuæ.

℞. Cinnamomi
Cubebarum
Ligni aloes
Calami aromatici
Macis
Nucis Muscatæ
Cardamomi
Charyophyllorum
Azari
Mastiches
Scheenanthi
Spicæ Indicæ
Carpobalsami aut succedanei eius
ana ʒj.

*Sunt ex aromatibus compositi
Vide supra quomodo ducuntur alia*

Absinthij sicci
Rosarum ana ʒv.

Cōterantur grosso modo, & infun-
dantur in aquæ libris duodecim, & co-
quantur lento igne in duplici uase
uscq; ad consumptionem duarum par-
tium, idest ad remanentiam tertie
partis, Deinde exprimantur fortiter
& colentur, in colaturæ libris dua-
bus dissolue Aloes Succotrinæ multo-
ties in uitreo uase lotæ cum aqua plu-
uiali, & iterum siccate lib. j. agiten-
tur simul continue in Sole, deinde ad-
dantur pulueres Myrrhæ, Mastiches
ana ʒv. Croci ʒij. Deinde quod
reliquum est colati decocti ex aroma-
tibus, etiam affundito, & exiccantur
ad Solem uel in Stufa, admiscendo
subinde quod densatum est, liquido,
& linteo puro uas obtegatur, aduer-
sus incidentium muscarum & sordis-
um iniurias. Postremo reponatur
massa, & fiant Pilulæ paruæ cum ne-
cessitas requirit.

PILVLÆ Alephanginæ composite sunt à
Mesue, ut confortent potius Stomachum & Cere-
brum, quàm ut aluum ducant. Propterea aloen to-
ties lotam requirit, & nullum solutiuum medica-
mentum eis admiscet, sed confortantia omnia, nisi
quis solum azarum exapiendum esse contendat.

ISTÆ pilulæ ubiq; sunt in frequenti usu, sed
rarissime, ut debeat conficiantur, nam detrahunt
ponderi & numero aromatum, & augent pon-
dus aloes, quidam etiam impurissimam aloen ad-
mifant, atq; ipsius aloes sordes. Porro miror, cur
Mesue iubeat ut decoquantur aromata, non tamen
omnia aromata tenuissimis consistunt uirtutibus, quæ
facile inter decoquendum resoluuntur. Adeo etiam
ut deinde ipsum decoctum aut colatura prorsus nõ
sapiat aromata quæ incocta fuerant. Sed quia ita
preparari hanc massam uoluit Mesue, in nulla
re immutabimus eius placitum.

QVIDAM confectioni huius massæ pilula-
rum Alephanginarum consulentes, dimidiam aro-
matum

matum partem cum aqua decoquunt, & aloem in colatura dissolunt, alteram autem partem aromatatum in minutissimum puluerem redactam inter exciccandum massæ admiscunt, non absurda admodum ratione si aromata decoctionem sustinerent.

¶ Ventriculum, cerebrum, & sensoria humoribus crassis, putribus, pituitosis purgant, & inde natum dolorem dissipant, uentriculum roborant & concoctionem eius iuuant.

PILVLÆ ASSAIE ret S. D. Auicennæ.

℞. Specierum Hieræ picræ D.
Galeni ʒ j.

Mastiches

Myrobalanorū Citrinorū ana ʒ. s.

Aloes optimæ ʒ ij.

Sirupi de Stœchade q. s. fiat Massa.

¶ Bilem flauam & pituitam uacuant.

PILVLÆ ARABICÆ S. D. Nicolai.

℞. Aloes optimæ ʒ iiij.

Radiciſ Bryoniæ

Myrobalanorum Citrinorum

Myrobalanorum Chebulorum

Myrobal. Indarum

Myrobal. Belliricorum

Myrobal. Emblicorum

Mastiches

Diagridij

Azari

Rosarum ana ʒ j.

Castorei ʒ iiij.

Croci ʒ j.

Succi fœniculi s. q.

Fiat Massa.

¶ Valent ad capitis dolorem, uertiginem, hemicraniamq; lætitiā generant, mentisq; uigorem conseruant, uisum acuunt, auditumq; amissum reparant, ac stomachum à uitiosis humoribus purgant.

PILVLÆ ARTHRI ticæ siue Arthetice descriptio prionis Nicolai.

℞. Hermodactylorum

Turbith

Agarici ana ʒ iiij.

Cassie lignæ ueræ

Spicæ nardi Indicæ

Charyophyllorum

Xylobalsami } aut Succedaneo
Carpobalsami } rum earum.

Zingiberis

Mastiches

Fœniculi

Anisi

Saxifragiæ

Seminis Asparagi

Seminis Rusci .i. brusci

Rosarum

Granorum solis .i. milij solis

Salis gemmei ana ʒ. s.

Aloes optimæ ad pondus omnium

Succi fœniculi q. s.

Fiat Massa.

Ex asparagi & Rusci seminibus tantum pulpa illa carnosā accipi debet abiectis corneis seminibus, idq; semper est obseruandum.

¶ Valent ad podagram, aliosq; articulorum dolores.

PILVLÆ DE AGA rico D. Mesuæ.

℞. Agarici

Mastiches ana ʒ iiij.

Ireos

Prasij ana ʒ j.

Turbith ʒ v.

Hieræ picræ ʒ iiij.

Colocynthidæ

Sarcocollæ ana ʒ ij.

Myr

Myrrhæ 3 j.
Sapæ quantum sufficit.
Fiat Massa.

EGO consulerem ut Hiera picra nondum melle commista acciperetur, hoc est species eius aromatica cum aloë tantum mixta, intelligenda autem est Hiera picra simplex Galeni.

SAPA est mustum optimum ad tertias decoctum.

¶ Auxiliantur asthmaticis, & alijs thoracis uitijs à crasis & pituitosis humoribus natis.

PILVLÆ AVREÆ S. D. Nicolai.

℞. Aloes
Diagridij ana 3 v.
Rosarum
Seminis Apij ana 3 ij. s.
Anisi
Fœniculi
Mastiches ana 3 j. s.
Crocij
Pulpæ Colocynthidis ana 3 j.
Mucilaginis Tragacanthæ q s.
Fiat Massa

¶ Caput expurgant, aciem oculorum exa-
cuunt, status uentriculi & intestinorum dissol-
uunt, ac citra molestiam aluum deiciunt.

PILVLÆ AGGREGA tiuæ S. D. Mesuæ.

℞. Myrobalanorum Citrinarum
Raued Seni ana 3 iij.
Succi Eupatorij
Succi Absinthij ana 3 ij.
Diagridij 3 vj.
Myrobalanorum Chebulorum
Myrobalanorum Indarum
Agarici
Colocynthidis
Polypodij ana 3 ij.
Turbith optimi

Aloes ana 3 vj.
Mastiches
Rosarum
Salis gemmei
Epithymi
Anisi
Zingiberis ana 3 j.
Electuarij de succo rosarū Mesuæ q s.
Fiat Massa.

RAVED Seni, idest Rhabarbarum oriens-
tale optimum.

SVCCI Eupatorij & absinthij debent esse
inspissati, ut Aloë.

PER Eupatorium hoc loco intelligendum est
Eupatorium quod Mesuc describit, quod idem
est cum Gratiola. Germanice uocatur *Weyssaurin*,
copiose nascitur ad Albim, igitur hic erit faciendus
eius succus.

¶ Valent ad diurnas febres, & uitia capi-
tis, uentriculi, & iecinoris. Humores item bilio-
sos & pituitosos educunt.

PILVLÆ BENEDI ctæ S. D. Nicolai.

℞. Specierū Benedictæ laxatiuæ 3 vj.
Mellis Rosati quantum sufficit.
Fiat Massa.

¶ Humores pituitosos, potissimum ad arti-
culos decumbentes eliciunt, à renibus quoq; &
uesica purgant.

PILVLÆ COCHIAE D. Rhafis.

℞. Specierū Hieræ picræ Rhafis 3 x.
Colocynthidæ 3 iij. 3 j.
Scammonæ 3 ij. s.
Turbith
Stœchadis ana 3 v.
Sirupi de Stœchade quantū sufficit.
Fiat Massa.

STOECHAS cum simpliciter & indefini-
H 3 te ponit

te ponitur, semper est intelligenda Stoechas Arabica.

¶ Cephalica rectius appellantur, quod scilicet caput magna efficacia expurgent, ex eorum ac nervis humores crassos euacuent.

HIERA PICRA RASIS ad faciendas Pilulas Cochias.

℞. Rosarum rubearum
Spice nardi Indicæ
Mastiches
Xylobalsami } aut succedaneorum
Carpobalsami } eorum.
Cinnamomi
Xylocassia ueræ
Azari uidelicet radicem eius
ana ℥j. gr. vj.
Aloes ℥vj. ℥ij.

PILVLÆ DE COLOCYNTHIDE D. Mesuæ.

℞. Pulpæ colocynthidæ ℥vj.
Myrobala: nigrarum, idest Indarum
Myrobala: Citrinarum
Sagapeni
Bdellij mollis
Sarcocollæ ana ℥v.
Aloes ℥vij.
Nigellæ
Cymini Carmeni
Origanum Persici
Nasturcij albi
Salis gemmei
Absinthij ana ℥j.
Succi Porri, quantum sufficit.
Fiat Massa.

CYMINVM Carmenum, id est orientale, ex Carmania regione.

ORIGANVM Persicum, idem est quod Creticum origanum, et est Maiorana simile.

NASTVRTIVM album, idest Thlassi Germanice *Dwegekressen*: significat etiam *Meretich*.

¶ Valent ad affectus pituitosos & Melancholicos, ut albos curatu difficiles, & iuncturarum dolores.

PILVLÆ DE EVPARATORIO maiores D. Mesuæ.

℞. Myrobalanorum Citrinarum.
Succi Eupatorij Mesuæ
Succi Absinthij ana ℥ij.
Raued Seni, i. Rheubarbari ℥ij. s.
Mastiches ℥j.
Crocii ℥s.
Aloes bonæ ℥v.
Succi Endiuæ quantum sufficit.
Fiat Massa.

¶ Mirifice prosunt in febribus intermittentibus biliosis, morbo regio, icinorisy obstructi onibus.

PILVLÆ DE EUPHORBIO D. Mesuæ.

℞. Euphorbij
Colocynthidæ
Agarici
Bdellij mollis
Sagapeni ana ℥ij.
Aloes ℥v.
Succi porri quantum sufficit, Fiat Massa.

¶ Ad emittendam hydropicorum flauam aquam, & materiam tumoris discutiendam ualent, opem quoque afferunt lumborum doloribus, & podagræ humida causa concitatae.

PILVLÆ FOETIDÆ maiores D. Mesuæ.

℞. Sagapeni
Hammoniacci
Opopanacis

Bdellij

Bdellij mollis
 Colocynthidæ
 Seminis Ruthæ
 Aloes
 Epithymi ana 3 v.
 Hermodactylorum
 Esulæ minoris ana 3 ij.
 Scammoneæ 3 iij.
 Cinnamomi
 Spicæ nardi Indicæ
 Croci
 Castorei ana 3 j.
 Turbith 3 iij.
 Zingiberis 3 j. s.
 Euphorbij 3 ij.
 Succij porri quantum sufficit.
 Fiat Massa.

¶ Vacuant pituitam crassam, crudam, ob id conferunt affectibus inde natis, arthritidi, podagra, gonagra, dolori spinæ, & aliarum iuncturarum, uentriculi, colico, alphis, elephantia, & albaras.

PILVLÆ FOETIDÆ secundum D. Rasis.

℞. Specierū Hieræ picræ Rasis 3 x.
 Colocynthidæ interioris 3 v.
 Euphorbij 3 ij. s.
 Castorei
 Piperis
 Asæ foetidæ
 Sagapeni
 Opopanaci
 Seitaragi
 Sinapis ana 3 j.
 Centauræ minoris
 Elaterij ana 3 v.

Gummi, siue lachrymæ & liquores omnes densati, in succo Rutæ q. s. dissoluantur deinde admixtis reliquis fiat Massa.

SEITARAGI siue Seytari Indum est herba similis Thlaspi maiori, id est, Merrettich, Lati-

nis uocatur Lepidium maius, Germanice, Roszkressen, Pfefferwurtz, Romisch kressen & Maurkressen. accipiendæ autem sunt radices eius aut semina.

ELATERIVM .i. succus fructuum Cucumeris asinini exiccatus.

PILVLE DE FVMO terræ D. Auicennæ.

℞. Myrobalanorum Citrinarum
 Myrobala. Chebulorum
 Myrobala. Nigrarum, id est, Indarum ana 3 v.
 Aloes 3 vij.
 Scammoneæ 3 v.

Succij Fumiterræ clarificati quantum sufficit ut formetur ter hæc massa, nam cum primo fuerit sicca massa, plus succi est addendum, & rursus exiccetur, id est tertio est faciendum.

¶ Educunt e corpore humores biliosos, acres & salcos, ideoq; aduersus omnia cutis uitia ualent.

PILVLÆ DE HER modactilis maiores, descri ptionis Mesuæ.

℞. Hermodactylorum
 Myrobala. Citrinarum
 Aloes
 Turbith
 Colocynthidæ
 Bdellij mollis
 Sagapeni ana 3 vij.
 Castorei
 Sarcocollæ
 Euphorbij
 Opopanaci
 Seminis Rutæ
 Seminis Apij ana 3 iij.
 Croci 3 j. s.

Succi

Succi caulium quantum sufficit
fiat Massa.

¶ Aduersus podagram & Arthritin profunt.

PILVLÆ INDÆ descriptionis Haly.

Rx. Myrobalanorum nigrarum, id
est Indarum

Hellebori nigri

Polypodij ana ʒ v.

Thymi

Epithymi

Stœchados ana ʒ vi.

Agarici

Lapidis Lazuli loti

Colocynthidæ

Salis Indi (aut salis gēmei) ana ʒ iiij.

Succi Eupatorij inspissati

Spicæ Indicæ ana ʒ ij.

Charyophyllorum ʒ j.

Hieræ picræ simplicis Galeni ʒ xij.

Succi Aprij quantum sufficit, fiat Massa.

¶ Valent ad affectus melancholicos, cancrū,
elephantiam, alphas nigros curatu difficiles, me-
lancholiam morbum, & inde ortum tumorem
& mecrorem, quartanam, icterum, splenetū,
& splenis dolorem.

PILVLÆ HIERÆ simplicis Galeni.

Rx. Aloes ʒ L.

Cinnamomi

Xylobalsami (aut Succedanei eius)

Azari

Spicæ nardi Indicæ

Croci

Mastiches Chiæ ana ʒ iiij.

Mellis Rosati quantum sufficit,
fiat Massa.

¶ Aduersus uicia uentriculi ex humoribus bi-
lios & pituitosis nata profunt.

PILVLÆ DE HIERA composita D. Nicolai.

Rx. Cinnamomi

Spicæ nardi Indicæ

Croci

Schœnanthi

Azari

Xylocalsiæ

Xylobalsami

Carpobalsami

Violarum

Abinthij

Epithymi

Agarici

Rosarum

Turbith

Colocynthidæ

Mastiches ana ʒ ij.

Aloes ʒ x. ʒ ij.

Fiat Massa cum aqua Endiuia.

¶ Opem ferunt uitijis capitis, neruorumq; ab
humoribus pituitosis procreatis.

PILVLÆ HIERÆ cum Agarico.

Rx. Specierū Hieræ simplicis Galeni

Agarici Trochiscati ana ʒ iiij.

Aloes bonæ ʒ j.

Mellis rosati quantum sufficit,
fiat Massa.

¶ Auxiliantur stomachis, asthmatis, & alijs sto-
machi & thoracis uitijis à crassis & pituitosis hu-
moribus natis.

PILVLÆ DE LAPID de Lazuli siue Cyaneo, D. Mesuæ.

Rx. Lapidis Lazuli abluti ʒ vj.

Epithymi

Polipodij ana ʒ viij.

Scam-

Scammoneæ
 Hellebori nigri
 Salis Indi aut gemmei ana ʒ ij. s.
 Agarici ʒ viij.
 Charyophyllorum
 Anisi ana ʒ iiij.
 Specierū Hieræ simplicis Galeni
 ʒ xv.
 Succī Endiuīæ quantum sufficit,
 Fiat massa.

¶ Valent ad affectus melancholicos, & bile
 usta natos.

PILVLÆ DE LAPIDE de Armenio D. Mesuæ.

ʒ. Lapidis Armenij loti & præpa-
 rati
 Hieræ picræ ana ʒ v.
 Epithymi
 Polipodij ana ʒ viij.
 Scammoneæ coctæ in Citonio ʒ iiij.
 Charyophyllorum ʒ ij.
 Salis Indi aut gemmei ʒ j. s.
 Cum succo Endiuīæ conficiatur
 massa.

¶ Melancholiam, & bilem ystam multipli-
 cem utramq; clementer uacuant, ob id mor-
 bis inde natis conferunt.

PILVLÆ DE MEZE- reo D. Mesuæ.

ʒ. Foliorum Mezerei præparato-
 rum ʒ v.
 Myrobalanorū Citrinarū ʒ iiij.
 Myrobala: Chebulorū ʒ iiij.
 Confice cum Thereniabin & Tama-
 rindis in aqua Endiuīæ dissolutis
 ana q. s.

THERENIABIN, siue Tereniabin est
 Mama orientalis quæ Græcis uocatur Drosomeli
 & Aëromeli.

¶ Serofum excrementum ualenter purgant,
 seu aquas, ob id hydropem iuuant.

PILVLÆ LVCIS maiores D. Mesuæ.

ʒ. Rosarum
 Violarum
 Absinthij
 Colocynthidæ
 Turbith
 Cubebæ
 Calami aromatici
 Nucis Muscatæ
 Spicæ nardi Indicæ
 Epithymi
 Carpobalsami } aut corū succedane-
 Xylobalsami } orum.
 Sefelios
 Seminis Rutæ
 Schoenanthi
 Mastiches
 Azari
 Charyophyllorum
 Cinnamomi
 Anisi
 Fœniculi
 Apij
 Calsiæ lignæ, uidelicet ueræ
 Croci
 Macis ana ʒ ij.
 Myrobala. Citrinarum
 Myrobala. Chebulorum
 Myrobala. Indarum
 Myrobala. Belliricorum
 Myrobala. Embllicorum
 Raued senti. i. Rheubarbari ana ʒ iiij.
 Agarici
 Senæ ana ʒ v.
 Euphragiæ ʒ vj.
 Aloës succotrinæ ad pondus omniū,
 id est ʒ xj. & ʒ ij.
 Succī Fœniculi quantum sufficit,
 fiat massa.

¶ Excrementa capitis pituitosa educunt, uis-
 sumq; roborant.

PILVLÆ LVCIS MI
nores D. Mesuæ.

℞. Xylobalsami } aut eorū Succes
Carpobalsami } daneorū ana ʒ ij
Chelidoniæ, uidelicet maioris radi-
cum ʒ v.

Rosarum
Violarum
Absinthij
Eupragiæ ana ʒ ij.
Senæ
Epithymi.
Myrobalanorum Citrinarum
Myrobala: Chebulorum
Myrobala. Indarum
Myrobala. Belliricorum
Myrobala. Emblicorum

Agarici
Colocynthidæ
Schoenanthi
Lycij
Lapidis Lazuli loti ana ʒ ij. s.
Aloes optimæ ad pondus omnium.
Succi Fœniculi aut Chelidonię quan-
tum sufficit, fiat massa.

℞ Idem quod priora possunt, atram tamen
bilem magis uacuant.

PILVLÆ MA
stichinæ.

℞. Mastiches ʒ ij.
Aloes ʒ v.
Agarici ʒ j. s.

Infundatur Agaricus in aceto &
Oxymelle simplici per diem & noctē,
& rursus exsiccetur, deinde formetur
massa cum succo Artemisiæ.

PILVLÆ MASTICHI
næ Petri de Ebano, siue
Conciliatoris.

℞. Mastiches ʒ iij.

Agarici optimi ʒ iij.
Aloes electæ ʒ x.
Confice cum sirupo de Stœchade.

℞ Præseruant stomachum ab omni ægritudi-
ne, leuiter purgant, & maxime confortant, &
non permittunt humores corrumpi, & qui eis
utuntur, præseruantur à doloribus stomachi, ca-
pitis, uentris, & matricis, conferunt tristibus &
melancholicis, & uicia matricis corrigunt.

PILVLÆ DE ALOE
& Mastichæ D. Nicolai.

℞. Aloes ʒ j.
Mastiches ʒ s.
Charyophyllorum
Rosarum rubearum ana ʒ j.
Crocij
Diagridij ana ʒ ij.

Conformetur massa cum succo
Fœniculi aut Absinthij.

℞ Respiciunt uirtutem naturalem, purgant
incolumiter stomachū à phlegmate & à cholera

PILVLÆ DE
Aloe lota.

℞. Aloes lotæ cum succo rosarum
rubearum ʒ j.
Agarici Trochiscati ʒ iij.
Mastiches ʒ ij.
Specierum Diamoschi dulcis ʒ s.
Cum uino Maluatico cogantur
in massam.

℞ Ventriculum, cerebrum, uiscera reliqua,
oculos, uterum putribus humoribus purgant, &
roborant.

PILVLÆ DE RHA
barbaro D. Mesuæ.

℞. Raueseni, i. Rheubarbari ʒ iij.
Succi

Succi Glycyrrizæ
 Succi absinthij
 Mastiches ana ʒj.
 Myrobalanorum Citrinarū ʒ iij. s.
 Seminis Apij
 Seminis fœniculi ana ʒ iij. s.
 Trochiscorum diarhodon ʒ iij. s.
 Hieræ picræ simplicis ʒ x.
 Aquæ fœniculi quantum sufficit,
 Fiat Massa.

¶ In febris diuturnis, icinoris obstructio-
 nibus, & aquæ inter cutem inijtjs conferunt.

PILVLÆ PESTI-
lenciales Ruffi, quæ aliàs
de tribus uocantur.

℞. Aloes electæ ʒ ij.
 Myrrhæ optimæ
 Croci synceri ana ʒ j.
 Confice cum uino Aromatico.

¶ Mirifice aduersus pestiferæ Luis contagia
 populatim grassantia polent. Humores etiam
 uentriculo immerfos educunt

PILVLÆ DE SAR-
cocolla D. Mesuæ.

℞. Sarcocollæ ʒ iij.
 Turbith ʒ iij.
 Colocynthidæ
 Zingiberis ana ʒ j. s.
 Salis gemmei ʒ j.
 Aquæ Rosarum quantum sufficit,
 Fiat Massa.

¶ Pituitam uacuant, ob id pituitosis affecti-
 bus commodant.

PILVLÆ SINE QVI-
bus esse nolo, D. Nicolai.

℞. Aloes optimæ lotæ ʒ xiiij.
 Myrobalanorum Citrinarum

Myrobala: Chebulorum
 Myrobala: nigrarū, idest Indarum
 Myrobala: Belliricorum
 Myrobala: Emblicorum
 Rheubarbari
 Mastiches
 Absinthij
 Rosarum
 Violarum
 Senæ
 Agarici
 Cuscutæ ana ʒ j.
 Scammoneæ præparatæ ʒ vj. s.
 Dissoluatur scammonea in succo fœ-
 niculi sufficienti, & cum hac disso-
 luta Scammonea formetur massa.

¶ Mirabiliter purgant Choleram, phlegma,
 & melancholiam, ualent proprie ad cataractas
 & obscuritates oculorum, uisum custodientes:
 aurium dolorem sanant, & iliosis conferunt.

PILVLÆ STOMA-
chicæ Alkindi.

℞. Myrobalanorum Citrinarum
 Myrobala: Nigrarum
 Myrobala: Chebulorum ana ʒ iij.
 Rosarum
 Mastiches ana ʒ ij.
 Cardamomi
 Ligni aloes
 Sandali citrini
 Cubearum
 Caryophyllorum
 Schoenanthi
 Nucis muschatae ana ʒ ij.
 Rued Seni. i. Rheubarbari ʒ. s.
 Turbith ʒ vij.
 Aloes ad pondus omnium, fiat Massa.

¶ Cerebrum, & uentriculum corruptis hu-
 moribus purgant, uentriculū roborant, coctio-
 nem iuuant, appetentiam excitant.

PILVLÆ STOMACHICÆ D. Mesuæ.

℞. Myrobalanorum Citrinorum

Aloes

Turbethi ana ʒx.

Rosarum

Spicæ Indicæ

Mastiches ana ʒij. s.

Anisi ʒj. s.

Salis Indi aut salis gemmei

Croci ana ʒj.

Fornietur massa cū succo Absinthij.

℥ Biliosos & pituitosos uacuant humores, eos potissimum qui caput & uentriculum obsident.

PILVLÆ IMPERIALES magistræ.

℞. Cinnamomi

Amomi, eius loco sumatur acorus uerus

Anisi

Mastiches

Cardamomi minoris

Zingiberis

Zeduarie

Maceris

Nucis Muscatæ

Charyophyllorum

Croci

Cubeborum

Ligni aloes

Turbethi

Terentiabin, idest Mannæ

Agarici

Foliorum Senæ

Myrobalanorum Citrinorum

Myrobal. Chebulorum

Myrobal. Indorum

Myrobal. Belliricorum

Myrobal. Emblicorum

Rhapontici ueri, idest Rheubarbari ad pondus omnium

Aloes quantum totum æquat.

Conficiantur cum Sirupo rosato aut uiolato.

℥ Modicum solunt & plurimum confortant stomachum, & omnia intestina frigida, mutant uirtutes naturales, remouet frigiditatem, clarificant sanguinem & spiritum.

PILVLÆ DE OPOPANACO D. Mesuæ.

℞. Opopanacis

Hermodytylorum

Sagapeni

Bdellij mollis

Ammoniaci

Colocynthidos ana ʒv.

Croci

Castorei

Myrrhæ ruberæ

Zingiberis

Piperis .i. nigri

Macropiperis

Cassie lignæ

Myrobal. Citrinorum

Myrobal. Indorum

Myrobalano. Belliricorum

Myrobalanorū Emblicorū ana ʒj.

Scammoneæ ʒij.

Turbethi ʒiiij.

Aloes ʒxij.

Cogantur in Massam cum infusione gummi in aqua caulium.

℥ Valent ad paralytim, spasmus cynicum, gonagram, podagram, & aliorum articulorum dolores, morbesq; partium neruofarū frigidos.

PILVLÆ DE QVINQUE
que generibus Myrobalanorum D. Nicolai.

℞. Quinq; generū Myrobalanorū
Agarici

Agarici
 Diagridij
 Colocynthidos
 Senæ ana ʒ. s.
 Epithymi
 Turbethi
 Anisi
 Marathri
 Mastiches
 Lapidis Lazuli pparati ana ʒ ij. gr. v.
 Aloes ʒ j.
 Formetur massa cū succo Absinthij.

¶ Educunt humorem cholericum, phlegmaticum, & melancholicū, & clarificant sanguinē.

PILVLÆ DE OCTO
 rebus siue Optomere,
 D. Nicolai.

ʒ. Aloes
 Diagridij ana ʒ ij.
 Interioris Colocynthidos
 Epithymi
 Agarici
 Mastiches
 Dauici Cretici
 Myrobala. Chebulorum
 Absinthij ana ʒ j.
 Cū succo Solani cōformetur massa.

¶ Purgant humores crassos à capite, uisum clarificant, et cataractas oculorum prohibent.

PILVLÆ DE SERA-
 pino D. Mesuæ.

Sagapeni
 Ammoniaci
 Opopanacis
 Bdellij ana ʒ ij. s.
 Seminis Apij
 Ammios
 Harmelæ .i. seminis rutæ syluestris

Anisi ana ʒ j.
 Acori .i. calami aromatici
 Casiæ lignæ ueræ
 Calamentæ
 Spicæ Indæ
 Centaurij .i. minoris
 Polij
 Costi
 Salis gemmei ana ʒ. s.
 Aloes ʒ vj.
 Colocynthidos ʒ v.
 Cogantur in Massam cum aqua aut
 succo Matricariæ.

NOTATO, ingreditur secundum Mesuæ
 Sataragum Indum, Sed Clementius Clementinus
 loco eius posuit Casiam ligneam.

¶ Pollent ad ischiadem, podagram, & reli-
 quarum iuncturarum dolorem, ac etiam uteri,
 mensesq; promouent.

PILVLÆ DE BDEL-
 lio maiores Mesuæ.

ʒ. Bdellij ʒ xij.
 Ammios ʒ iij.
 Myrobalanorum Chebulorum
 Myrobala. Indorum
 Myrobala: Belliricorum
 Myrobala: Emblicorum
 Auellanarum adustarum
 Succini aut Karabæ ana ʒ ij. s.
 Maceretur Bdellium in succo folio-
 rum Porri, & conficiatur massa.

¶ Valent ad fluxum hæmorrhoidum & ulce-
 rum in eis, & ad menses immodicos.

PILVLÆ DE CYNO-
 glossa D. Nicolai.

ʒ. Cynoglossæ
 Opij
 Seminis Hyoscyami ana ʒ iij.
 I 3 Myrrhæ

Myrrhæ Troglodyticae ʒvj.
 Thuris masculi ʒv.
 Charyophyllorum ʒij.
 Cinnamomi
 Styracis rubei ana ʒij.
 Cum aqua rosarū conficiatur Massa.

¶ Magnam uim obtinent in tenuibus fistendis destillationibus, ac doloribus mitigandis.

PILVLÆ BECHIAE.

℞. Pineorum nucleorum
 Amygdalarum amararū ana ʒj.s
 Glycyrrizæ ʒvj.
 Succiglycyrrizæ ʒiij.
 Cū aqua rosarū conformetur Massa.

¶ Aduersus tussim ueterem pollent, & gutturis ac faucium asperitatem.

PILVLÆ ALEPHAN

ginæ D. Valerij Cordi,

℞. Myrobala. Chebulorum
 Myrobala. Citrinorum
 Myrobala. Indarum
 Myrobala. Belliricorum
 Myrobala. Emblicorū ana ʒj.
 Acori ueri
 Galangæ
 Zedoariæ
 Doronici Romani
 Radicularum Azari
 Dictamni nostratis radicū
 Absinthij
 Rosarum ana ʒiij.

Contundantur omnia grosso modo, & Myrobalani per se macerentur prius, in aquæ clarissimæ fontanæ lib. iij. per horas xxiij. deinde coquantur donec ferè tertia pars aquæ sit in uaporè resoluta, postea coque etiam radices & aromata lento igne in duplici uase cum aquæ clarissimæ li. vj. & affunde hijs antea coctas Myroba-

lanos cū suo iusculo, ultimo rosas adijciendo coquantur usq; ad tertias, coletur postea fortiter exprimendo, hinc in colatura dissolue Aloes optimæ & lotæ & rursus exiccatae lib. iij.

Ponantur omnia in uitrea patina ad solem aut in stufam, & agitentur sapissime ut concrescens in margine Aloe, liquido commisceatur, cum uero mellis spissitudinem fuerint consuta, tunc adde sequetium specierum puluerem minutissime tritum,

℞. Galangæ
 Cyperi
 Zedoariæ
 Doronici
 Ligni aloes
 Cinnamomi
 Schoenanthi
 Nardi Celticæ radicularum
 Nucis Muscatae
 Macis
 Cubeborum
 Cardamomi
 Charyophyllorum ana ʒiij.
 Mastiches
 Succini .i. Carabe ana ʒvj.
 Myrrhæ
 Croci ana ʒiij.

Agitentur optime cum Aloe species & fiat massa cum diligentia.

MYROBALANI omnes hoc pondus debent habere exemptis nucleis siue lignis.

PILVLÆ iste Alephanginae sunt efficaces imò efficaciores prioribus, relinquimus tamen uni cuiq; liberum arbitrium, alterutram uel utramq; componendi.

HOC loco non debet poni Dictamnus Creticus, sed radices Diptami quæ uulgo in usu sunt, & proprie cortex radicum eius, Germanice uocatur Aschwurtz, propterea quod folio eius sunt similia Fraxino arbori, & hæc est uera Fraxinella.

SYRV.

SIR VPI

SIRVPVS DE DVA
bus radicibus.

℞. Radicum Petroselinii
Radicum Fœniculi ana ʒ iiij.
Aquæ quantum sufficit
Sacchari clarificati lib. ij.
Coquantur secundum artem.

SIRVPVS DE QVIN
que radicibus.

℞. Radicum Apij
Radicum Fœniculi
Radicum Petroselinii
Radicum Rusci
Radicum Asparagi ana ʒ iiij.
Aquæ quantum sufficit
Sacchari lib. iiij.
Coquantur secundum artem.

¶ Confert febribus pituitosis & biliosis, & ijs incipientibus.

SIRVPVS ACETO
sus simplex D. Mesuæ.

℞. Aceti uini lib. iiij.
Sacchari clarificati in aqua lib. v.
Coquantur secundum artem.

¶ Est communis ad omnem materiam, digerit choleram, phlegma, & melancholiam, ratio neq; aceti attenuat crassos humores, incidit uiscosos, duros mollit, ineptos euellit, ubiq; penetrat, opilationes aperit, prouocat urinam, putredini resistit, & corrigit malitiam humorum, idcirco in febribus pestiferis iuuat, sed ratione remissa frigiditatis, tenues & subriles humorum partes inspissat, adæquat, calorem refrigerat, uiscera lenit, & sitim sedat.

SIRVPVS ACETO
sus compositus D. Mesuæ.

℞. Radicum Fœniculi
Radicum Apij
Radicum Endiuæ ana ʒ iiij.
Seminis Anisi
Seminis Fœniculi
Seminis Apij ana ʒ j.
Seminis Endiuæ ʒ iiij.
Aquæ quantum sufficit,
Sacchari optimi lib. iiij.
Aceti acerrimi lib. ij.
Coquantur secundum artem.

¶ Bilem crassam & auulso difficilem, ac pituitam incidit, terget, obstructa hepatis, lienis, renum, aperit.

SIRVPVS ACETO
sitatis Citri D. Mesuæ.

℞. Acetositatis mali Citri per pannum destillatæ lib. vj.
Sacchari Albissimi lib. iiij.
Coquantur secundum artem.

R A R O habent pharmacopola Sirupum acetositatis Citri uerum, nam plerumq; uenditur pro eo Sirupus Citreorum conditorum. Porro cum quis bene conficere uoluerit, oportet ut per filtrum aut pannum destilletur acetositas Citriorum, sine ulla ui aut expressione, alioquin coagulatur, cum refixerit, Sirupus.

¶ Aestum ac feruorem bilis flauæ, febriumq; ardentium & pestilentialium mitigat, sitim quoq; uehementem restinguit.

SIRVPVS ACETOSI
tatis Limonũ D. Mesuæ.

℞. Acetositatis limonum maturorum per filtrum destillatæ lib. vj.
Sacchari albissimi lib. iiij.
Coquantur secundum artem.

¶ Vehemens

¶ Vehementius in frigidat & penetrat, quam Sirupus acetositas Citri, et ualet contra putrefactionem, contra uermes, uehementiam caloris febrilis, & alios crudos humores.

SIRVPVS ARANCIORUM acetosorum.

℞. Succu Aranciorū acetosorū per pannū aut filtrū destillati lib. vj.
Sacchari albissimi lib. iij.
Coquantur secundum artem.

AD hunc modum potest etiam fieri ex succo Aranciorum dulcium.

SIRVPVS DE AGRESTA D. Mefuæ.

℞. Agrestæ lib. v.
Sacchari clarificati lib. iij. s.
Coquantur secundum artem.

AGRESTA est succus uuarum immaturarum qui Græce uocatur Omphacium, & inspissatus seruatur, hoc autē loco recipienda est Agresta nondum ad spissitudinem decocta.

Agresta exprimi debet ex generosissimis uuis, apud nos paulo ante maturitatem.

¶ In magnis æstibus ad sitim restinguendum mirifice confert, uomitum & alui profluuium biliosum sistit, febribus biliosis succurrit, grauidarum uomitum etiam reprimat, ac uentriculū earundem firmat, uenenisq; aduersatur.

SIRVPVS DE POMIS D. Mefuæ.

℞. Succu pomorum dulcium
Succu pomorū acetosorū ana lib. v.
Coquantur, despumentur & colētur,
deinde adde
Sacchari lib. iij.
Coquantur secundum artem.

SVCCVS exprimendus est ex optimis pomis siue malis, qualia sunt que weynlinge siue

weynseurleu uocantur, in acetosorum genere, ex dulcibus etiam sapidissima sunt eligenda.

¶ Cor imbecillum roborat, ob id syncopen & cordistremorem sanat.

SIRVPVS GRANATORUM dulcium D. Mefuæ.

℞. Succu Granatorum dulciū lib. v.
Sacchari albissimi lib. iij.
Coquantur secundum artem.

MALÉ hodie faciunt Sirupum granatorum, indifferenter cum dulcibus acetosa granata miscant, oportet enim utrumq; Sirupum tam acetosorum quam dulcium granatorum seorsim conficere, nam diuersis morbis, morborumq; accidentibus medentur.

¶ Sitim, tussim & pleuriticem iuuat.

SIRVPVS GRANATORUM acetosorū D. Mefuæ.

℞. Succu Granatorū acetosorū li. v.
Sacchari albissimi lib. iij.
Coquantur secundum artem.

¶ Febres biliosas, & quæ ex pituitosis flammam multam inuehunt, iuuat.

SIRVPVS DINARII siue de Bizantijs simplex, D. Mefuæ.

℞. Succu Endiuia
Succu Apij ana lib. ij.
Succu Lupuli
Succu Buglossæ domesticæ aut syluestris ana lib. j.
Succu depurētur & despumentur dū maneant lib. iij.
Sacchari optimi lib. ij. s.
Coquantur cum facilitate donec fiat Sirupus.

QVIDAM

QVIDAM differentiam faciunt inter Sirupum Dinarij et de Bizantijs, alterum simplicem alterum compositum uocantes. Sed nos simplicis & compositi nomine distinguimus, utrumque Dinarij siue de Bizantijs appellantes.

¶ Humores crassos & lentos incidit atque extenuat, obstructions auferit, morboque regio succurrit.

SIRVPVS DE BIZANTIJS CŌPOSITVS D. MESVÆ.

℞. Succū Endiuia uerae
Succū Apij ana lib. ij.
Succū Lupuli
Succū Buglossae domesticae aut syluestris ana lib. j.
In Succis decoquantur
Florum rosarum ʒ ij.
Glycyrrhizae ʒ iiij.
Seminis Anisi
Seminis Foeniculi
Seminis Apij ana ʒ iiij.
Spicae nardi Indicae ʒ ij.
Colaturae adde
Aceti lib. ij.
Sacchari albissimi lib. iiij.
Coquantur secundum artem diligenter.

¶ Sirupus Bizantinus compositus, est efficacior simplici.

SIRVPVS DE ARthemisia D. Matthaei de Gradibus.

℞. Arthemisiae M. ij.
Pulegij
Calaminthae
Origani
Mellissae
Dictamni Cretici
Persicariae
Sabinae .i. Saurinae
Amaraci, hic accipe Maioranae

Chamaedryos
Perforata .i. Hypericonis
Chamaepityos .i. Iua aromatica
Comarum Matricariae
Centaureae minoris
Rutae
Betonicae
Buglossae
Radicum Foeniculi
Radicum Apij
Radicum Petroselinii
Radicum Asparagi
Radicum Brusci
Radicum Saxifragiae, eius loco accipiuntur radices Pimpinellae.
Radicum Enulae Campanae
Radicum Cyperi
Radicum Rubeae tinctorum
Radicum Ireos
Radicum Peoniae ana M. j.
Baccarum Iuniperi
Seminis Ligustici
Seminis Petroselinii
Seminis Apij
Seminis Anisi
Seminis Nigellae
Carpobalsami (aut Succedanei eius)
Costi
Radicum Azari
Radicum Pyrethri
Cassiae lignae aromaticae
Cardamomi
Calami aromatici
Phu. .i. radice eius ana ʒ. s.
Aqua quantum sufficit
Sacchari lib. iiij.

Coquantur omnia magna diligentia, secundum artem, ne plus quam necesse sit aromata bulliant.

PRO vulgari & falso Dictamno hic debet poni Dictamnis Creticus, qui singulariter facit ad ea, ad quae Sirupus hic est compositus.

SAXIFRAGIAM Itali uocant eam herbam

K bam

ban quam nos Pimpinellam appellamus, et huius radix hic debet accipi.

¶ Medetur passionibus matricis, & retinet eam in proprio loco, resoluit frigiditatem, uenositatem, & dolores, corroborat neruos, aperit poros, sanguinem corrigit, menstruis imperat & prouocat.

SIRVPVS DE ABSINTHIO maior D. Mesuæ.

℞. Absinthij Romani lib. s.
Rosarum rubearum ʒ ij.
Spicæ Indicæ ʒ ij.
Vini clari ueteris & optimi
Succi Cytoniorum ana lib. ij. s.
Macerentur in uase marmoreo aut fictili denso per noctem unam, deinde decoquantur, Colaturæ adde Sacchari lib. ij.
Confice secundum artem.

Absinthium Romanum, id est, Absinthium Ponticum gustu adstringens, & aromaticum, uulgare autem dicitur rusticum Absinthium.

¶ Ventriculum roborat & iecur, aliaq; instrumenta nutritionis, appetentiamq; excitat, contra regium morbum prodest, status discutit, humoresq; per urinam pellit.

SIRVPVS INFUSIONIS Rosarum.

℞. Infusionis rosarum lib. v.
Sacchari clarificati lib. iij.
Coquantur cum facilitate.

¶ Est conueniens ad extinguendam sitim in febribus acutis, & ad remittendum excessum caliditatis in eis, confortans stomachum relaxatū, & hepar supercalefactum, & cor, resistens putredini, conueniens tempore pestilentiae, & resistēs uenenositati.

SIRVPVS INFUSIONIS Violarum.

℞. Infusionis uiolarum lib. v.

Sacchari clarificati lib. iij.
Coquantur cum facilitate.

¶ Febribus acutis, iecinoris & cordis caloribus, asperitati gutturis, morbo laterali, tussiq; aridæ succurrit, sitim restinguit, aluūq; emollit.

INFVSIO ROSARUM Mesuæ

℞. Foliorum Rosarum li. j. ponantur in urceo angusti oris, & infunde illis aquæ calidæ lib. iij. aut quantum sufficit ut madeant. Macerentur per horas viij. aut xij. obstructo fictilis orificio, deinde exprime leuiter, & excola infusionem, abiectis rosis, & iterum inde recentes rosas, & infusionē excolatā calefac & infunde rosis, ac obstructo orificio urcei in calido loco dimitte per horas viij. uel xij. Postea rursum excola & colaturam calefactā infunde alijs recentibus Rosis, & tertio dimitte, & si efficaciorē facere uolueris etiā quarto recentes rosas in eodem diluto recalefacto macera, ac postremo addito saccharo Sirupum facito.

Porro quidam tidunt Rosas, quidam uero integras ponunt, & tussæ quidem alerius uim suā & colorem in aquam deponunt, ac minorem locū occupant. At Violæ cum tiduntur aliquam herbaceam & tædiosam acrimoniam acquirunt, hoc est, *Sye krigen einen grusenden geschmack im mund, quare consulantur hac de re Doctores medici.*

HÆC infusio diatur alio nomine Mucharus & Mucharum, siue ex Violis siue Rosis fiat.

MESVÆ tantum bis iubet Rosas infundi, melius uero est ut sepius recentes abiectis substituantur.

INFVSIO VIOLARUM.

Infusio Violarum eodem modo fit, quo Rosarum infusio.

SIRV.

SIRVPVS DE SVC
co Fumiterræ maior, D.
Mefuæ.

℞. Myrobalanorū Citrinorum
Myroballa. Chebulorū ana ʒ xx.
Florum Borriginis
Florum Buglossæ
Florum Violarum
Absinthij
Cuscutæ ana ʒ j.
Glycyrrhizæ
Rosarum ana ʒ iij.
Epithymi
Polypodij ana ʒ vij.
Prunorum numero C.
Passularum enucleatarum lib. s.
Tamarindorum
Pulpæ Cassiæ fistulæ ana ʒ ij.
Aquæ lib. x.
Coquantur secundum artem ad ter-
tias, deinde cola, & colaturæ adde
Succi Fumiterræ depurati
Zacchari albissimi ana lib. iij.
Coquantur lento igne ad iustam con-
sistentiam, & reponē.

*Meum Exemplar manuscriptum habet Pru-
norum lib. s. quemadmodum passule.*

¶ Sirupus fumariz maior, uentriculum &
hepar roborat, obstructions aperit, cutis mor-
bos, præcipue ab humore falso, uel uisto natos,
ut psoram, lepram, impetiginem, serpiginem
curat.

SIRVPVS DE MEN
ta maior D. Mefuæ.

℞. Succi Cytoniorum muzorum
Succi Cytoniorum dulcium
Succi Granatorum acetosorum
Succi Granatorum dulcium
Succi Granatorū Muzorū ana li. j. s.
In succis macerētur per horas xxiij.
sequentia,

℞. Mentæ sicæ lib. j. s.
Rosarum rubearum ʒ ij.
Coquantur deinde cū facilitate usq;
ad medietatis consumptionem, co-
lentur, & colaturæ adde,
Mellis uel
Zacchari lib. ij.
Coquantur ad perfectionem, & cum
reponis aromatiza cū Gallia mo-
schata trita uera, & in sindone li-
gata, atq; ex orificio uasis suspensa.

*MVZORVM, idest in uini saporem ac-
sentium, nam muzus sapor de dulcedine & aceto-
sitate aliquid habet.*

*NOTANDVM est, si quis cum melle ue-
lit hunc Sirupum conficere, ut accipiat mel odora-
tum aromaticam quale è Dantisco aduebitur uel ta-
le aliud, ut est quod uocant uirginicum mel, & Sa-
xones Krut hönig, quasi aromaticam mel, & non
illud uulgare flatuosum.*

¶ Ventriculum frigidum roborat, ob id nau-
seam, uomitum, singultum fluorem alui sedat.

SIRVPVS DE MEN
tha minor D. Mefuæ.

℞. Succi Mentæ depurati lib. j.
Succi Granatorum dulcium
Succi Granatorum acetosorum, ad
medietatem coctorum
Zacchari uel Mellis ana lib. j.
Coquantur sensim secundum artem.

*IN hoc quoq; Sirupo notandam est, quod in
proximo Sirupo de Mentha maiore diximus de
melle.*

¶ Eandem ferè cum superiore facultatem
habet.

SIRVPVS DE CALA
mintha D. Mefuæ.

℞. Calaminthæ domesticæ
Calaminthæ syluestris ana ʒ ij.
K 2 Ligustia

Ligustici .i. Seminis
 Dauci (uidelicet seminis eius)
 Schoenanthi ana ʒ v.
 Passularum enucleatarum lib. s.
 Mellis lib. ij.
 Aquæ quantum sufficit,
 Coquantur secundum artem.

MEL cum additur huic Sirupo, tunc oportet esse optimum & aromaticum mel, ut ante etiam dixi, idq; in omnibus Sirupis, & Oxymellis obseruandum est.

POTEST etiam cum Saccharo fieri hic Sirupus, quia pauci optimum & aromaticum mel emere & expetere consueverunt.

DOMESTICA Calamintha est quæ in agris & cultis locis nascitur, & uulgo uocatur Kornmintz.

SYLVESTRIS autem Calamintha est quæ in incultis locis & montibus prouenit, & appellatur Calamintha montana.

¶ Lienosis plurimum confert, quibus durus est lien & penè irresolubilis, & his qui frigida uiscera habent, & Asthmate laborant, præsertim in senibus, & in habentibus antiquas tusses, si quis enim uel pectus uel uentriculum, uel intestina crassa, tenaci, & irresolubili materia plena habeat, hoc Sirupo sanatur.

SIRVPVS DE SVCCO Endiuiaæ simplex.

℞. Succu Endiuiaæ depurati lib. viij.
 Sacchari Tabarzeth lib. v. s.
 Coquantur secundum artem.

ENDIUIA uera est herba satiuæ, caulibus folijsq; Cichoreæ similibus, maioribus tamen pinguioribusq; flores etiam similes sunt Cichoreæ, alatum est semen eius ex Italia, & iam multis in locis apud nos seritur.

¶ Valet principaliter ad omnes supercalefactiones hepatis & aliorum membrorum nutritiuorum, & in morbo laterali maxime cõuenit.

SIRVPVS DE ENDIUIA compositus.

℞. Endiuiaæ recentis

Borraginis
 Scariolæ
 Epaticæ
 Buglossæ
 Melissæ
 Lactucae
 Eupatoriij ana M. j.
 Seminũ frigidorũ maiorũ ana ʒ j.
 Sandali albi
 Sandali rubei ana ʒ j.
 Florum Cordialium ana ʒ iij.
 Coquantur secundum artem, in sufficenti quantitate aquæ, deinde cola, & colaturæ adde
 Succu Endiuiaæ depurati lib. j.
 Vini Granatorum ʒ iij.
 Sacchari albi lib. iij.
 Fiat Sirupus secundum artem.

¶ Valet præcipue ad supercalefactiones hepatis, cordis, & aliorum membrorum nutritiuorum, & generaliter confert, cuilibet complexionis calidæ, & est apertius oppilationum, & cõfortatiuus membrorum debilitatorum à mala complexionis calida, est etiam digestiuus materiarum cholericarum acutarum.

SIRVPVS DE CICHORIO cum Rhabarbaro Nicolai Florentini.

℞. Endiuiaæ domesticæ
 Endiuiaæ syluestris
 Cichorij
 Taraxacon ana M. ij.
 Cicerbitæ
 Epaticæ
 Scariolæ
 Lactucae
 Fumi terræ
 Lupulorum ana M. j.
 Hordei non excorticati ʒ ij.
 Vesicariæ .i. alkekengi
 Glycyrrhizæ
 Capillorum Veneris

Ceterach

Ceterach .i. Asplenij
 Polytrichi
 Adianthos ana 3 vj.
 Radicum Foeniculi
 Radicum Apij
 Radicum Asparagi ana 3 ij.
 Coquatur in aqua sufficienti, & percolentur, deinde cum Saccharo albo clarificato fiat Sirupus, pro cuius una quaque libra inter coquendum adijciantur
 Rhabarbari optimi 3 iiij.
 Spicæ nardi 3 iiij.
 Colligato in linteolo raro quod sæpe exprimat, dum Sirupus consistentiam iustam nanciscatur.

¶ Valet contra omnem materiam uenensam in alterando & mundificando eam, & proprie in anthrace, & similibus, ualet & in febre pestilentiali. Confortat cor & nutritiua, mundificat materias per urinam & secessum, & facit appetere cibum, ac inducit somnum.

OXYSACCHARA simplex D. Nicolai.

℞. Sacchari albi lib. j.
 Succii malorum granatorum acetosorum 3 viij.
 Aceti 3 iiij.
 Coquantur cum facilitate ad ignem in uase stanneo dum Sirupi crassamentum adsciscat.

¶ Digerit materias cholericas phlegmaticas, quæ grauant stomachum & præcordia, & faciunt tertianas duplas inordinatas, quas uocant erraticas, & similes quartanis duplis.

OXYSACCHARA composita D. Nicolai Præpositi.

℞. Capillorum ueneris
 Linguae ceruinæ, idest Phyllitidis.

Scolopendriæ, idest Aspleni
 Polytrichi
 Hepaticæ
 Violarum
 Radicum Foeniculi
 Radicum Rusci
 Radicum Asparagi
 Radicum Graminis ana lib. j.
 Hoc modo confice. In succo malorum granatorum, herbas radices triiduum macerato, quarto die parum bullire finito, cum forti expressione percolato, postremo addito Saccharo quod satis fuerit, ad iustam crassitiam concoquito.

¶ Concalesceta corpora potum iuuat: lōgis febribus quas sanguis aut bilis creauit, & calori iecinoris auxilio est, & lienis obstructiōes tollit.

SIRVPVS DE IVIV bis D. Mesuæ.

℞. Iuiubarum numero LX.
 Violarum
 Seminis Maluæ ana 3 v.
 Capilli ueneris
 Hordei mundati
 Glycyrrhizæ ana 3 j.
 Seminis Citoniorum
 Seminis Papaueris albi
 Seminis Melonum
 Seminis Lactuæ
 Tragacanthæ ana 3 iiij.
 Aquæ fontis lib. iiij. aut q. s.
 Sacchari lib. ij.
 Coquantur secundum artem.

¶ Sirupus iste, cōfert raucitati, tussi, & pleuriti.

SIRVPVS VIOLA rum D. Mesuæ.

℞. Violarum 3 ij.
 K 3 Semi

Seminis Cytoniorum
 Seminis Maluæ ana ʒ i.
 Iuiubarum
 Sebesten ana numero XX.
 Aquæ cucurbitæ quantum sufficit.
 Sacchari lib. j. s.
 Coquantur secundum artem.

CUCURBITA debet destillari cum adhuc est tenera, anteq̃ indurescere incipiat.

¶ Prodest pleuritidi & tussi à causa calida.

SIRVVS DE SVC co Violarum.

℞. Violarum recentiu iamiam le-
 ctarum quantitatem satis magnam,
 & decerpe ab ijs purpurea foliola, &
 abijce uirides eorum cauliculos, quo-
 niam herbaceam habent acrimoniam
 & floridum colorem hebetant. Con-
 tunde deinde decerpta uiolarum fo-
 lia in mortario marmoreo & exprime,
 mox

℞. Expressi succi lib. ij.
 Sacchari lib. iiij.

SACCHARVM prius clarificetur, & ad
 iustam consistentiam coquatur, amoto deinde ab
 igne Saccharo tepeseri finito, & succum infundit-
 to, & rursus lento igne ad spissitudinem coquito,
 & emicantē in coquēdo spumam continue auferto.

QVIDAM spumam non auferunt ne color
 percat. Sed cito corrumpitur cum spuma repositus.

HIC uiolarum Sirupus in Misnia fit, præser-
 tim Lipsiæ, ubi eum uocant Succum uiolarum.

¶ Bilis acrimoniam obtundit, ac ob lentore
 thoracis uitijis est aptum.

SIRVVS DE PRAS fio D. Mesuæ.

℞. Prasiij ʒ ij.
 Glycyrrhizæ ʒ j.

Capilli Veneris
 Hyssopi ana ʒ vj.
 Calaminthæ
 Anisi
 Radicum apij
 Radicum fœniculi ana ʒ v.
 Seminis Maluæ
 Seminis fœnogreci
 Radicis Ireos ana ʒ iiij.
 Seminis Lini
 Seminis Cytoniorū ana ʒ ij.
 Passularum enucleatarum ʒ ij.
 Ficuū siccarū pinguiū nume: XVI.
 Penidiorum lib. ij.
 Mellis lib. ij.
 Aquæ quantum sufficit.
 Coquantur secundum artem.

MEL oportet esse aromaticam & optimum,
 potest tamen etiam cum Saccharo fieri.

¶ Vitijs thoracis & pulmonis diuturnis, & à
 frigido tenaciq̃ humore excitatis, atq̃ radica-
 tu difficilibus succurrit, hinc est quod senibus
 & asthmaticis plurimum conducatur.

SIRVVS DE GLY cyrrhiza D. Mesuæ.

℞. Glycyrrhizæ rasæ ʒ ij.
 Capilli Veneris ʒ j.
 Hyssopi ʒ s.
 Aquæ lib. iiij.
 Macerentur horis xxiiij. deinde
 Coquantur ad dimidias, colaturæ
 adde
 Mellis optimi
 Penidiorum
 Sacchari ana ʒ viij.
 Aquæ rosarum ʒ vj.
 Fiat Sirupus secundum artem.

¶ Thoracem & pulmonē expurgat, ideoq̃
 diuturnæ tussi & pleuritidi auxiliatur.

SIRV-

SIRVPVS DE HYS-
fopo D. Mesuæ

℞. Hyssopi aridi
Radicum Apij
Radicum Fœniculi
Radicum Petroselinii
Glycyrrhizæ ana ʒ x.
Hordei mundati ʒ iiij.
Seminis Maluæ
Seminis Cytoniorum
Tragacanthæ ana ʒ iiij.
Capilli Veneris ʒ vj.
Iuubarum
Sebesten ana num. xxx.
Passularum magnarum enuclea-
tarum ʒ j. ʒ iiij.
Ficum Siccarum
Dactylorū pinguiū ana num. x.
Penidiorum alborum lib. ij.
Confice secundum artem.

¶ Ad vitia thoracis & pulmonis efficax est,
humoresq; excreatu difficiles extenuat & educit.

SIRVPVS DE EVPA-
torio D. Mesuæ.

℞. Radicum Fœniculi
Radicum Apij
Radicum Endiuia ana ʒ ij.
Glycyrrhizæ
Schœnanthi
Cuscutæ
Absinthij
Rosarum ana ʒ vj.
Capilli Veneris
Bedeguaris
Suchahæ
Florum aut radicum Buglossæ
Anisi
Fœniculi
Eupatoriij ana ʒ v.
Raued seni .i. Rhabarbara orientalis

Mastiches ana ʒ iiij.
Spicæ nardi Indicæ
Azari
Folij, pro folio pone Spicam Ro-
manam ana ʒ ij.
Aquæ quantum sufficit, aut lib. viij.
Succi Apij
Succi Endiuia ana lib. s.
Sacchari lib. iiij.
Coquantur secundum artem.

PRO Bedegware & Suchaha quæ hodie non
cognoscantur licet accipere Carduū Benedictum
& Cardinam .i. Cardopaciæ radicem.

Eupatorium quod Mesuæ semper intelligit, est
Graciola, ut ante etiam dictum fuit aliquoties.

¶ Frigidis iecinoris vitijs, ac eiusdem obstru-
ctionibus, aquæ inter cutem, maloq; corporis
habitu succurrit, humores enim crassos exte-
nuat, roburq; iecinori adijcit. Vrinæ mouet, &
Hypochondriorum tensionem demolitur.

SIRVPVS DE STOE-
chade simplex.

℞. Florum Stœchadis ʒ xxx.
Thymi
Calaminthæ
Origani ani ʒ x.
Anisi ʒ vj.
Passularum enucleatarum ʒ iiij.
Aquæ quantum sufficit, coquantur
secundum artem. Colaturæ adde
Mellis optimi lib. iiij. s.
Condiatur cum
Cinnamomi
Calami aromatici
Zingiberis ana ʒ j. s.
Ligentur in Sindone & in Sirupo
suspendantur.

SIRVPVS DE STOE-
chade compositus D.
Mesuæ.

℞. Florum Stœchadis ʒ xxx.
Thymi

Thymi
Calaminthæ
Origani ana 3 x.
Anisi
Pyretri ana 3 viij.
Piperis longi 3 iij.
Zingiberis 3 ij.
Passularum enucleatarum 3 iij.
Aquæ quantum sufficit.
Mellis optimi lib. v.

Coquantur secundum artem lento igne, colaturæ adde mellis prædictas lib. v. & cum reponis tum cōdias sequentibus speciebus in sindone rara & munda suspensis.

℞. Cinnamomi
Calami aromatici
Spicæ nardi Indicæ
Croci
Zingiberis
Piperis nigri
Piperis longi ana 3 j. s.
Contundantur grosso modo.

Ego in condiendo Sirupo de Stœchadis utroq; pro CALAMO aromatico malle imponere, Schoenanthum aut Galangam, nam uero Calamo aromatico iam caremus.

℥ Inuat omnes affectus frigidis cerebri & neruorum, ut Paralyfin, epilepsiam, spasmus, spasmus cynicum, tremorem, ac uentriculum firmat.

SIRVPVS DE EPI thymo D. Mesuæ.

℞. Epithymi 3 xx.
Myrobalanorum Citrinorum
Myrobalanorū Indarū ana 3 xv.
Cuscutæ
Fumiterræ ana 3 x.
Thymi
Buglossæ
Calaminthæ
Emblīcorum

Bellīricorum
Glycyrrhizæ
Polypodij
Agarici
Stœchados ana 3 vi.
Rosarum
Fœniculi
Anisi ana 3 ij. s.
Prunorum num. xx.
Passularum enucleatarum 3 iij.
Tamarindorum 3 ij. s.
Aquæ quantum sufficit.
Sacchari lib. iij.
Sapæ lib. ij.
Coquantur secundum artem.

SAPA est mustum optimum ad tertias decoctum.

℥ Atram bilem, & alios humores ustos uacuat, ob id morbos ex his nascētes, elephantiam, cancerum, ulcera maligna, fistulosa, pforam, lepram, præcauet, curatq;.

SIRVPVS DE NYM phea D. Francisci de pede montium.

℞. Florum Nymphææ 3 ij.
Florum ungu læ Caballinæ aquaticæ
Psyllij integri
Acetosæ ana 3 j.
Seminis Cucurbitæ
Seminis Citrulli
Seminis Cucumeris
Seminis Melonis ana 3 iij.
Seminis Lactucæ
Seminis Endiuie
Seminis Scariolæ
Seminis Portulacæ ana 3 ij.
Radicum Fœniculi 3 j.
Aquæ Hordei quantum sufficit.
Zacchari lib. j.
Aceti albi
Succi Granatorum acetosorum
ana 3 ij.

Coquantur

Coquantur secundum artem,
deinde aromatizetur cum
Sandali Citrini
Spicæ nardi Indicæ ana ʒj. s.

DVÆ sunt Nymphaeæ species, altera candidum, altera luteum florem habet, & utriusq; flores hunc Sirupum ingrediuntur. Nam Autor huius Sirupi eam speciem quæ albos habet flores uocat Nenuphar, alteram uero quæ luteos fert flores, appellat unguam Caballinam aquaticam à foliorum figura, & florum colore.

SCARIOLA est species Endiuie quam nos in Germania uocamus Enduiam, uulgo Gensdaisstel. & habet spinulas in dorso foliorum.

¶ Bilis flauæ feruorem extinguit, ideoq; mirifice in ardentibus alijsq; acutis febribus auxiliatur, somnum quoq; conciliat.

SIRVPVS DE PAPA uere D. Mesuæ.

℞ Capita papaueris albi recentia
Capita papaueris nigri recentia
ana ʒ LX.
Aquæ pluuiialis lib. iij.
Coquantur usquequo remaneant tantum aquæ lib. j. s. colaturæ adde
Sacchari
Penidiarum ana ʒvj.
Fiat Sirupus secundum artem.

¶ Valet ad cararrhum & tussim, causam insomniæ.

SIRVPVS DE PAPA uere compositus D. Mesuæ.

℞. Papaueris albi
Papaueris nigri ana ʒ L.
Capillorum Veneris ʒ xv.
Glycyrrhizæ ʒ v.
Iuiubæ numero xxx.
Seminis Lactuæ ʒ xxx.
Seminis Maluæ
Seminis Cytoniorum ana ʒvj.

Coquantur in lib. iij. aquæ usq; ad
duas, & cum

Sacchari &
Penidiarum ana ʒ viij.
Fiat Sirupus secundum artem.

¶ Valet ad tussim siccam, phthysim, catarrhum, insomniæ causam.

SIRVPVS DE SVC co Myrtillorū D. Mesuæ.

℞. Succu Myrtillorū depurati lib. viij.
Sacchari clarificati lib. iij.
Coquantur secundum artem.

CVRANDVM est ut afferatur ex Italia aut Narbonensi Gallia Myrtillorum Succus, si quis uolet hunc Sirupum conficere.

¶ Sirupus Myrtarum uentriculum & uiscera roborat, ob id fluorem alui antiquatum sistit, & tussim mitigat.

SIRVPVS MYRTI nus compositus.

℞. Myrtillorum ʒ xx.
Sandali albi
Sumach
Balaustiorum
Berberis ana ʒ xxx.
Mespilorum ʒ Centum
Succi Granatorum
Succi pomorum agrestiu ana lib. ij.
Omnia in dictis succis coquantur & fiat Sirupus cum
Sacchari lib. v. S. A.

¶ Hic Sirupus sistit uentris fluorem etiam antiquum, & creatum sanguinis.

SIRVPVS DE SVC co Acetosæ D. Mesuæ.

℞. Succu Acetosæ depurati lib. iij.
Sacchari clarificati lib. ij.
Coquantur secundum artem.

L ¶ Febri-

¶ Febribus biliosis & pestilentialibus saluberr est, cordis & uentriculi flammeum calorem extinguit, ipsaq; roborat.

SIRVPVS DE SVCCO Borriginis.

℞. Succī Borriginis depurati li. viij.
Sacchari despumati lib. iiij.

Coquantur aliquandiu, deinde

℞. Florū Borriginis recentiu lib. j.

Contundantur aliquantulum & coquantur in aquæ quantitate sufficienti, & colaturam adfunde prædictis & fac secundum artem.

SVCCVS Borriginis prius est clarificandus cum albuminibus ouorum, alioquin plus satis mucilaginosus fieret Sirupus.

¶ Cor ipsum roborat, eiusq; tremorē & synocopen sanat, manicos & melancholicos iuuat.

SIRVPVS DE SVCCO Buglossæ.

℞. Succī Buglossæ depurati lib. viij.
Sacchari lib. iiij.

Florum Buglossæ recentium lib. j.

Flores tusa coquantur in aqua, & colatura prioribus affusa simul ad perfectionem coquantur.

Intelligo hic eam Buglossam quæ uulgo in usu est, non illam Italicam maiorem.

SVCCVS Buglossæ difficulter exprimitur, nam fit muilago dum tunditur Buglossa, ideo tusa dimittenda est per noctē in frigido loco & postri die exprimendus Succus, atq; cum albuminibus ouorum clarificandus.

¶ Cor confortat, lætitiãq; generat.

SIRVPVS DE LVCCO Lupulo.

℞. Succī lupuli depurati lib. iiij.

Succi fumiterræ depurati lib. ij.

Sacchari lib. vj.

Coquantur secundum artem.

POTEST etiam hic Sirupus fieri e solo Lupuli succo, ut Mesuæ placet in capite de speciebus Volubilis. Exprimendus autem est succus Lupuli cum adhuc tenera sunt eius Viticula & Asparagi.

¶ Refrigerat, & collectionum impetus lenit, bilem regio morbo corruptos laborantibus detrahit, pituitam in aqua intercutem exigit per aluum.

IVLEB ROSATVM.

℞. Aquæ rosarum lib. iiij.

Sacchari clarificati lib. ij.

Fiat cum diligentiã secundum artem.

¶ Febrium, thoracis, & uentriculi incendiũ, caloremq; flammeum extinguit, sitim inexpectam sedat.

IVLEB VIOLATVM.

℞. Aquæ uiolearum lib. iiij.

Sacchari clarificati lib. ij.

Coque ut Iuleb Rosatum.

¶ Febres, phlegmonas, pleuritidem, asperitatem gutturis & thoracis, ac tussim mitigat.

MIVA CYTONIORUM simplex D. Mesuæ.

℞. Succī Cytoniorū depurati lib. xij.

Coquatur ad medietatē & affunde

uini ueteris optimi lib. viij.

Sacchari lib. xij.

Coquantur secundum artem.

¶ Ventrículū roborat, & cibū in eo continet.

MIVA CYTONIORUM aromatica D. Nicolai.

℞. Succī Cytoniorum acetosorum lib. xx.

uini

Vini veteris optimi lib. x.
 Mellis despumati optimi lib. vj.
 Potest tamē etiam cū Saccharo fieri.

Coquantur ad perfectionem, &
 aromatizētur in sindone ligatis, cum

Cinnamomi electi

Cardamomi maioris ana ʒ iij.

Chariophyllorum ʒ ij.

Zingiberis

Masticis ana ʒ j. s.

Croci ʒ ij.

Xyloaloes

Macis ana ʒ j. s.

Moschi ʒ j.

Galliae Moschatæ ueræ ʒ ij.

Fiat secundum artem.

¶ Ventriculum, hepar, & cetera uiscera robo-
 rat, appetentiam excitat, coctionem iuuat, uomi-
 tum & lienteriam sedat.

MEL ROSATVM

D. Mesuæ.

ʒ. Rosarum rubearum nondum

penitus apertarum lib. ij.

Mellis optimi lib. vj.

Coquantur lento igne secundū artē.

¶ Stomachum confortat & mundificat, et est
 digestiuum materiarum phlegmaticarum in sto-
 macho & meseraicis contentarum.

MEL ROSATVM

aliud efficacius.

ʒ. Foliorum Rosarum rubearum

nondū explicitarū confusorū li. ij.

Coquantur in aquæ cœlestis lib. iij.

Colaturæ fortiter expressæ adde

Succi rosarum rubearum depurati

Mellis optimi despumati ana li. iij.

Coquantur secundum artem

OXYMEL SIMPLEX

descrip. Mesuæ.

ʒ. Mellis optimi despumati lib. iij.

Aceti uini acerrimi

Aquæ clarissimæ ana lib. ij.

Mel cum aqua despumetur iterum

diligenter, & cum aqua fuerit cōsum-

pta, tunc adde acetum & coque secun-

dum artem.

¶ Humores crassos, lentos ac pituitosos in-
 cidit, extenuat, & abstergit, atq; adeo obstructio-
 nes aufert, sputum educit, spiritumq; facilio-
 rem reddit.

OXYMEL COM-

positum.

ʒ. Radicum Fœniculi

Radicum Apij ana ʒ iij

Radicum Petroselinii

Radicum Rusci

Radicum Asparagi

Seminis Apij

Seminis Fœniculi ana ʒ j.

Coquantur in aquæ clare lib. vj. aut

quantum sufficit. Colaturæ adde

Aceti acerrimi lib. j.

Mellis optimi despumati lib. ij.

Coquantur secundum artem.

¶ Humores crassos & pituitosos incidit, ex-
 tenuat, & abstergit, obstructiones tollit iecino-
 ris, lienis, ac renum urinam mouet, sudoremq;
 euocat.

OXYMEL SCYLLITI

cum simplex D. Mesuæ.

ʒ. Mellis despumati lib. iij.

Aceti Scyllitici lib. ij.

Coquantur secundum artem.

¶ Humores crassos, lentos, auulso contuma-
 ces separāt, ob id confert uentriculi, & aliorum
 uiscerum affectibus hos humores sequentibus,
 ructum acidum sanat, & uesciæ mollificationē,
 seu urinæ incontinentiam.

L. 2 OXY-

OXYMEL SCYLLITI cum compositum.

℞. Radicum Apij
 Radicum Fœniculi ana ʒ iiij.
 Radicum Petroselinii
 Radicum Rusci
 Radicum Asparagi
 Seminis Apij
 Seminis Fœniculi ana ʒ j.
 Coquantur in aquæ lib. vj. aut quan-
 tum sufficit. Colaturæ adde
 Aceti Scyllitici lib. j.
 Mellis optimi despumati lib. ij.
 Fiat secundum artem.

¶ Id potentius multo incidit, tenuat, terget,
 obstructa aperit, in diuturnis quartanis, & quo-
 tidianis, quàm Oxymel compositum de radicibus.

MEL ANACARDI- num D. Azaranij.

℞. Anacardos recentes, terantur
 & in aqua coquantur, donec mellis-
 ginem quandam in rupeo colore
 fuscâ remittant, eam aquæ innas-
 tantem auferto & reponito.

MEL EMBLI- corum.

Mel Emblicorum, est mel in quo
 Emblici Myrobalani sunt conditi.
 Alij uero uocant Emblicorum des-
 coctum, ad mellis consistentiam
 inspissatum.

MEL PASSV- larum.

℞. Vuarum passarum lib. iiij.
 Infundantur eis aquæ lib. xij. aut q. s.

& macerentur horis xxiiij. deinde co-
 quantur ad remanentiam tertie par-
 tis. Colentur & colatura decoquatur
 ad crassitudinē mellis, & reponatur,
 hoc decoctum uocatur Mel passula-
 rum.



ROB

ROB DE RIBES compositum.

℞. Succu Ribes lib. iiij.
 Sacchari optimi lib. ij.
 Coquantur secundum artem.

¶ Ventriculum firmat, uomitum biliosum
 reprimat, sitim restinguit, aliasq; excretionem bi-
 liosas sistit.

ROB DE RIBES simplex.

℞. Succu Ribes lib. viij.
 Coquatur per se ad spissitudinem
 mellis & reponatur.

ROB DE BERBERIS compositum.

℞. Succu Berberis lib. iiij.
 Sacchari optimi lib. ij.
 Coquantur secundum artem.

ROB DE BERBERIS simplex.

℞. Succu Berberis lib. viij.
 Coquatur

Coquatur per se usq; ad mellis spissitudinem.

¶ Rob ex oxyacantha easdem quas præcedens facultates obtinet.

ROB NVCV M

D. Mesuæ.

℞. Succū corticum uiridūm Iuglandiūm lib. iij.
Mellis optimi lib. ij.
Coquantur secundum artem.

¶ Destillationi tenuium humorum à capite, & inflammationem excitantium confert.

DIAMORON

D. Nicolai.

℞. Succū Mororum celsi lib. ʒ.
Succū Mororum rubi lib. j.
Mellis optimi despumati lib. j.
Sapæ ʒ iij.
Coquantur secundum artem.

¶ Contra depascentia oris ulcera, ad dentium affectus & gingiuarum noxas, atq; ad omnia oris uitia gargarizatus proficit.

DIAMORON

aliud D. Vale: Cordi.

℞. Succū Mororum rubi
Succū Mororum rubei Idæi
Succū mororum Celsi
Succū Fragarum ana lib. ij.
Mellis despumati optimi lib. iij.
Coquantur lento igne secundū artē.

MORORVM omnium succus exprimendus est anteq̃ perueniant ad maturitatem. Porrò Mora rubi idæi & fraga citius maturefcunt quàm alia, ideo oportet ut horum Succus colligatur & cum Saccharo decoctus reponatur, donec alij maturefcant. sint autem succi unicuiusq; lib. ij. Sacchari lib. j. ad quemus eorum. i. Sacchari lib. ij.

RVBVS Idæus est ille rubus quem nos uocamus Himpen. eius mora siue fructus uocantur Himper.

LOHOCH.

LOHOCH SANVM

& expertum D. Mesuæ.

℞. Cinamomi
Hyssopi
Glycyrrhizæ ana ʒ iij.
Iuiubarum
Sebesten ana numero xxx.
Passularum enucleatarum
Ficuum siccarum
Dactylorum pinguium ana ʒ ij.
Fœnogreci ʒ v.
Capilli ueneris M j.

Anisi
Fœniculi
Ireos
Seminis Lini
Calaminthæ ana ʒ iij.
Coquantur secundū artem in aquæ clarissimæ lib. iij. ad consumptionem lib. ij.

Colaturæ expressæ adde
Penidiarum lib. ij.

Coquantur ad perfectionē, postea insperge subsequētia minutissime in cisa & tusa.

℞. Pinearum mundatarum ʒ v.
Amygdalarum dulcium mundatarū
Succū glycyrrhizæ
Tragacantæ
Gummi arabici
Amyli ana ʒ iij.
Ireos ʒ ij.

Agitentur omnia simul celerrime donec nec albescat.

¶ Tussi uocisq; asperitati à frigiditate naturæ auxilio est. Crassos in thorace & pulmone humores extenuat.

LOHOCH DE PINO

D. Mesuæ.

℞. Pinearum ʒ xxx.
L 3 Amy

Amygdalorum dulcium
 Auellanarum assatarum
 Tragacanthæ
 Gummi arabici
 Glycyrrhizæ
 Amyli
 Capilli Veneris
 Ireos ana ʒ iiij.
 Carnium dactylorum ʒ xxxv.
 Amygdalarum amararum ʒ iiij.
 Mellis passularum
 Buryri recentis
 Sacchari Tabarzet ana ʒ iiij.
 Mellis Tabarzet lib. iiij. ʒ j. ʒ iiij.
 Conterenda contundantur, & incidenda incidantur minutissime & cum melle excipiantur.

MEL Tabarzet est optimum sincerissimum atq; odoratissimum mel, quale ex Dantisco affertur. Tussi diuturnæ, difficultati spiritus, & asthmæ succurrit, humores in thorace crassos incidit, & extenuat.

LOHOCH DE PAPA uere D. Mesuæ.

ꝑ. Papaueris albi ʒ xxv.
 Amygdalarum dulcium
 Pinearum
 Gummi Arabici
 Tragacanthæ
 Succu Glycyrrhizæ ana ʒ x.
 Amyli
 Seminis Portulacæ
 Seminis Lactucæ
 Seminis Cytoniorum ana ʒ iiij.
 Croci ʒ j.
 Penidiarum albarum ʒ iiij.
 Sirupi de papauere lib. iiij.

Omnia contundantur & incidantur atq; cum Sirupo excipiantur, secundum artem. Porro iste Sirupus de papauere sic fieri debet

ꝑ. Capítum Papaueris albi recentis
 Capítum Papaueris nigri recentium
 ana ʒ vj.
 Seminis Lactucæ
 Florum Violarum ana ʒ j.
 Aquæ quantum sufficit aut lib. viij.
 Coquantur & Colaturæ adde
 Sacchari lib. iiij.
 Coquantur ad spissitudinem.

Hoc Lohoch de Papauere appellatur etiam alio nomine DIAPAPAVER.

Tinnat tussim, & gutturis asperitatem à castarho calido, tenui (quem sputum liquidum in dicat) eū enim coquit, & crassat. Confert etiam febribus ardentibus, dolenti thoraci, pleuritidi.

LOHOCH DE Scylla D. Mesuæ.

ꝑ. Succu Scyllæ
 Mellis despumati ana lib. j.
 Coquantur secundum artem.

Scylla proprie succum non habet, sed mucilaginem, quæ sic est colligenda.

ꝑ. Scyllas crudas tres aut quatuor eius laminas puriores, plenas & nitidas, in partes incidito cultello eburneo, deinde in pila siue mortario fictili aut lapideo siue marmoreo terito cum agitaculo ex ligno Guaiaco siue sancto facto, & deinde exprime & utere.

Elegma de Scylla, materiam crassam, lentam, coctū difficilem in partibus respiratorijs, expelli facile strenue reddit, et natā inde spirandi difficultatem, & thoracis dolorem leuat.

LOHOCH DE PVL mone uulpis D. Mesuæ.

ꝑ. Pulmonis uulpini siccati
 Succu Glycyrrhizæ
 Seminis Anisi
 Seminis Fœniculi
 Capilli Veneris ana ʒ j.
 Sacchari clarificati ʒ xv.

Con

Conterantur omnia tenuissime & cum Saccharo excipiantur.

LOHOCH AD Asthma.

℞. Scyllæ assatæ ʒs.
Radicum Ireos
Hyssopi
Prassij ana ʒj.
Myrrhæ rubear
Crocī ana ʒs.
Cum Mellis quantitate sufficienti
fiat Lohoch.



TROCHISCI.

TROCHISCI DE VIPERA D. Andromachi.

℞. Carnis uiperinæ cum Anetho sale & aqua coctæ ʒ viij.
Panis triticeī purissimī tritī & cribra
ti ʒ ij.
Formentur trochisci cum iusculo in quo decoctæ fuerint carnes Viperinæ, & inungantur cum Opobalsamo aut oleo Macis aut Caryophyllorum aut nucis muschatæ, Sed oleum Caryophyllorum propius accedit ad naturam Balsami. Siccentur in loco umbroso libero uentoq; p̄stabili.

VIPERA est serpens quem recentiores uocant Tirum, Itali uero Marassum & Scurzionē ut scribit Nicolaus Leonicensis: ingrediuntur autē hij Trochisā in Theriacam, apud nos uero non

dum licuit uidere hoc serpentum genus. Igitur ex Italia peti debent ueri Trochisā de Vipera.

TROCHISCI SCYLITICI D. Andromachi.

℞. Scyllæ assatæ lib. j.
Farinæ Orobi ʒ viij.
Formetur Trochisci secundū artem.

TROCHISCI HEDYCHROI D. Aetij.

℞. Mari siue Maioranæ, aut loco eius Dictamni Cretici
Azari
Samsuchi
Aspalathi, eius loco sumatur semen agni casti
Opobalsami, eius loco accipiatur oleum Caryophyllorum
Schœnanthi
Calami aromatici, eius loco sumatur Galanga
Phu pontici ana ʒj. gra. xv.
Xylobalsami
Cinnamomi
Costi ana ʒj. s.
Myrrhæ Troglodyticæ
Folij aut succedanei eius
Spicæ nardi Indicæ
Crocī
Cassie ana ʒ iij. s. gra. xv.
Amomi aut succedanei eius ʒ ij. gra. xij.
Mastiches ana ʒ s. gra. viij. s.
Vini ueteris odorati dulcis quantum sufficit, formentur trochisci.

MARVM herba est non dissimilis Maioranæ, eius loco accipitur Dictamnus Creticus.

SAMSVCHVS, idest Maiorana, quidam habet Amaracum quod idem est. Non enim debet hoc

hoc loco accipi Matricaria aut Cotula foetida quae etiam uocatur Amaracus.

ASPALATHVS est cortex quidam odoratus, eius loco accipe lignum Aloes aut Sandalum Citrinum odoratissimum, aut semen Agni casti.

FOLIVM, pro Folio sume Spicae Romanae radicum Macis ana partes aequales.

HI Trochisci appellantur ab Arabibus Alindaracaron, à recentioribus uero ut Nicolao sunt parum immutati, et uocantur Diacoralli.

TROCHISCI HEDYCHROI D. Galeni.

℞. Corticum radicum Aspalathi, ipsius loco sumatur semen Agni casti.

Nardi Indicae

Calami aromatici, sume eius loco galangam

Foliorum Malobatri

Costi

Azari

Xylobalsami

Phu

Amaraci, hic significat Maioranam,

Mastiches ana 3 vj.

Schoenanthi

Cinnamomi.

Amomi

Cassiae

Rheupontici .i. Rhabarbari

Myrrhae

Croci ana 3 xij.

Omnia subtilissime trita cum uino Phalerno, in Trochiscos formentur, qui in umbra exiccantur, & Opobalsamo aut oleo Charyophyllorum inuncti reponantur.

GALENVS in libello de Theriaca ad Pamphilianum scripto, ad hunc modum praecipit conficiendos esse Hedychroos Trochiscos. Sunt enim proximis non ignauiores.

Pro Aspalatho, quo caremus, licet accipere Semen Agni casti, aut lignum aloes, aut Sandalum Citrinum odoratum. Oportet etiam diligenter aduertere ne

pro Aspalatho Asphaltum legatur aut accipiatur.

Pro Amomo uero, quo caremus, pone Carpesum, aut uocatum Calamum aromaticum.

Pro Vino Phalerno accipe aliud quoduis uinum generosissimum.

TROCHISCI HEDYCHROI alij Galeni.

℞. Mari

Azari

Amaraci, idest Maioranæ

Aspalathi ana 3 ij.

Schoeni, idest squinanthi

Calami odorati

Phu pontici

Xylobalsami } aut succedaneo-
Opobalsami } rum eorum.

Cinnamomi

Costi ana 3 iij.

Myrrhae

Folij Malobatri aut succedanei eius

Nardi Indicae

Croci

Cassiae ana 3 vj.

Amomi aut succedanei eius 3 xij.

Mastiches Chia 3 j.

Vini Phalerni quantum sufficit.

Formentur Trochisci et in umbra exiccantur, Opobalsamo aut oleo Charyophyllorum inuncti.

Pro Maro sume Dictamnium Creticum.

ASPALATHI loco, sume lignum Aloes, aut Sandalum Citrinum, aut semen Agni Casti, ut Galenus de succedaneis dicit.

Pro Calamo sume Galangam.

Pro Opobalsamo, sume oleum Charyophyllorum.

AMOMI loco, sume uocatum Calamum aromaticum.

Pro Malobathro, sume Spicae Romanae radices, aut Spicae Romanae radicum, et Macis ana partes aequales.

CASSIA .i. Cassia lignea aromatica similis Cinnamomo.

MASTICHE Chia .i. Mastix est Chio insula, quae est optima.

HÆC est genuina Hedichroi compositio, ut Galenus dicit, & hæc debet ingredi Theriacam Andromachi senioris.

GALENVS primo libro de Antidotis ad hunc modum carmine describit compositionem Hedichroi magmatici, ubi Theriacæ compositionem docet, Non tamen diligenter distinguit pondera rerum, Nam omnia coniungit coniunctionibus copulatiuis, Tē & 199, hoc est QVE, et, ET.

TROCHISCI CYPHI D. Damocratis.

R. Carnium Vuæ passæ albæ & pinguisimæ

Therebinthinæ coctæ ana ʒ xxiiij.

Myrrhæ

Schoeni id est Squinanthi ana ʒ xij.

Calami unguentarij ʒ ix.

Cinnamomi ʒ iiij.

Bdellij

Onychis

Nardi spicæ

Cassiae optimæ quæ est similis Cinnamomo

Cyperij purgati

Arceutidum maximarum & pin-

guissimarum ana ʒ iiij.

Aspalathi ʒ ij. s.

Croci ʒ j.

Mellis optimi

Vini ana quantū satis est ad formandum & incorporandum.

MELLIS & Vini parum debet addi, ut tantum cum his conficiantur Trochisci.

CARNES Vuæ passæ atq; Iuniperi baccas recentes et pingues minutissime condito tunditq; deinde Bdellium Myrrhamq; affuso Vino diluito, postea reliqua omnia in tenuissimum puluerem redigito, ac demum adhibito modico mellis despumati optimi Trochiscos formato.

ARABES hos Trochiscos uocant Cochion.

Per Vuas passas hic intellige eas quas uocant Vuas Cybibas, uulgo Cibeben.

TREBINTHINÆ coctæ, quomodo coquatur Resina Terebinthina ostendam inferius in tractatu de præparatione medicamentorum.

CALAMVS unguentarius. i. Aromaticus uerus, pro quo sume Galangã, Quia hodie caremus uero Calamo Aromatico.

ONICHIS, id est Blaccæ Bizanzie electæ. **CYPERVM** purgatū præcipit acapiendum, quoniam plerumq; fibris sordidis sunt obsitæ radices eius.

ARCEVTHIDES, sunt bacca Iuniperi, hic autem debent acapi Iuniperi magnæ grandes bacca, quoniam autem careamus ipsis, uulgaris & minoris Iuniperi baccas acapere licet.

Pro Aspalatho sumatur semen Agni Casti ex mente Galeni de Succedaneis.

TROCHISCI RAmich, D. Mesuæ.

R. Succij Acetosæ, aut loco eius Succij Cytoniorum austerorum ʒ xvj.

Rosarum ʒ j.

Bulliant parum & colentur, colaturæ addantur,

Gallarum iamiam tritarum ʒ iiij.

Coquantur denuo aliquantulū, deinde inspergatur sequentiū speciẽrū minutissimus & optime commixtus puluis.

R. Rosarum ʒ j.

Sandali machoziri ʒ j. ʒ ij.

Gummi arabici ʒ j. ʒ iiij.

Carnium Sumach

Spodij ana ʒ j.

Agrestæ ʒ viij.

Granorum Myrti ʒ iiij.

Ligni aloes

Charyophyllorum

Macis

Nucis Muscæ ana ʒ iiij.

Misceantur omnia optime, deinde exiccantur, exiccata rursus in tenuissimum puluerẽ terantur, et formen-

M tur

tur Trochisci subtiles cum Camphora aureo uno & aqua Rosarum quantum sufficit. Exsiccentur in umbra libera, exsiccati reponantur.

¶ Ventriculū, cor, hepar, imbecilla firmat & lubrica uiscera ac intestina, choleram morbum sistit, acrimoniam obrundit, animum reddit tranquillū, omnem hæmorrhagiā cohibet, ob quam naribus sanguine fluentibus flando impellitur, alijs medicamentis miscetur.

TROCHISCI DE Cappare D. Mesuæ.

℞. Corticum radicum Capparis
Seminis Agni casti ana ʒvj.
Hammoniāci ʒiij.
Seminis Nigellæ ueræ
Calaminthæ
Succi Eupatoriij .i. Graciolæ
Amygdalarum amararum
Foliorum Rutæ
Radici Aristolochiæ rotundæ ueræ
Seminis Nasturcij ana ʒij.
Scolopendriæ ʒj.

Formentur Trochisci cū Hammoniaco prædicto in aceto dissoluto & exsiccati reponentur.

SCOLOPENDRION est Ceterach, et non Lingua cerui.

¶ Ad splenis duriciem & flatus eius dissipandos ualent.

TROCHISCI DE EV- patorio D. Mesuæ.

℞. Tereniabin .i. Mannæ
Succi Eupatoriij ana ʒj.
Rosarum ʒiij.
Spodij ʒiij. s.
Spicæ nardi Indicæ ʒiij.
Rheubarbari
Azari
Anisi ana ʒij. s.

Formentur Trochisci cū aqua cucuta & in umbra libera uentocq̄ persflata exsiccati reponantur.

PRO Spodio sumatur Ebur combustum.

EVPATORIVM Mesuæ, intelligendum est, Gratiola.

¶ Obstructionem & tumorem præter naturā hepatis & lienis sanat, ac inde natas febres anti-
quas, & harum rigorem, icterū, ac incipientem hydropem.

TROCHISCI DI- aion D. Nicolai Alex- andri.

℞. Florum Violarum ʒxv.
Amyli ʒix.
Seminis Papaueris albi ʒvij.
Rheubarbari ʒv.
Seminis Plantaginis ʒiij.
Balsami (loco eius oleū Charyophyl-
lorum ʒj.
Rhodostagmatis quantum sufficit,
formentur Trochisci.

DIANI, uel DIAVI alijs uocantur huj Trochisci, sed corrupto nomine.

PER VIOLAS hoc loco oportet intelligere Violas albas quæ hodie uocantur Cheyri Citrini, uulgo Gelbe Veiolen.

PER Balsamum intelligitur Opobalsamum.

RHODOSTAGMA .i. aqua Rosarum.

¶ Excalfactiones mitigant, aluumq̄ emolliunt.

TROCHISCI DIANI D. Nicolai.

℞. Violarum albarum uiridium ʒv.
Amyli ʒiij.
Papaueris albi ʒij. ʒj.
Seminis Plantaginis ʒj.
Rheubarbari ʒj.
Opobalsami (aut Succedanei
eius) ʒj.

Aque

Aquæ Rosarum quantum sufficit.
Formentur Trochisci.

NICOLAUS aliter, paulò aliter componit
Trochiscos Diani ut hæc ostendit composito.
VIOLÆ Albæ, idest Cheyri Citrini.

TROCHISCI DE Lacca D. Mesuæ.

℞. Laccæ mundatæ
Succi Glycyrrhizæ
Absinthij
Berberis
Succi Eupatorij .i. Gratiolæ
Rhabarbari
Aristolochiæ longæ
Costi
Azari
Amygdalarum amararum
Rubeæ Tinctorum
Anisi
Apij

Schœnanthi ana ʒ j.
Formentur Trochisci drachmæ
pondere cum aqua Eupatorij.
Mesuæ intelligit suum Eupatorium, id est Gra
ciolam.

¶ Trochisci Cancami, ualent ad obstructio
nes hepatis et lienis, & inde natas febres uarias
antiquas, & asclitem per urinas mouet.

TROCHISCI DIA rhodon, D. Nicolai.

℞. Rosarum uiridium ʒ iiij.
Spodij .i. Eboris combusti ʒ ij.
Sandali rubei ʒ j. s. gr. viij.
Sandali albi ʒ j. gr. xij.
Crocij ʒ ij. gr. viij.
Camphoræ gr. xij.
Aquæ rosarum quantum sufficit
formentur Trochisci.

¶ Ista compositio debet administrari in ma
gnis confectionibus ipsius Nicolai.

TROCHISCI DE Rheubarbaro, D. Mes suæ.

℞. Rued boni .i. Rheubarbari ʒ x.
Succi Eupatorij .i. Gratiolæ
Amigdalarum amararum ana ʒ iiij.
Rosarum
Spicæ Nardi Indicæ
Anisi
Rubeæ tinctorum
Seminis Apij
Absinthij
Azari ana ʒ j.
Formentur Trochisci aurei unius pō
dere cum aqua Cuscutæ.

¶ Valent ad hepatis obstructionem, dolorem,
tumores præter naturam, affectus inueteratos
eiusdem, & hydropem, & icterum, & formæ
corruptionem.

TROCHISCI DE Berberis D. Mesuæ.

℞. Berberis ʒ ij.
Spodij
Xyloaloes
Seminis Acetosæ
Mastiches
Galliæ moschatae ueræ
Spicæ nardi Indicæ ana ʒ j.
Gummi Arabici ʒ iiij.
Rosarum ʒ v.
Aquæ rosarum quantum sufficit
Formentur Trochisci.

¶ Trochisci Oxyacanthæ ualent ad intempe
riem calidam, fluorem alui, & hepatis dolorem.

TROCHISCI GAL liæ moschatae D. Mesuæ.

℞. Xyloaloes crudij ʒ v.
M 2 Ambrae

Ambrae 3 iij.
 Moschi 3 j.
 Mucilaginis Tragacanthæ cū aqua
 rosarum factæ quantum sufficit.
 Formentur Trochisci parui.

¶ Cerebrum corq; roborant, uomitum &
 alui profluuium sistunt, oris, atq; adeo corporis
 totius odorem commendant.

TROCHISCI ALI ptæ muschatae. D. Nicolai.

℞. Ladani purissimi 3 iij.
 Styracis Calamitæ 3 j. s.
 Styracis rubæ 3 j.
 Ligni aloes 3 ij.
 Ambrae 3 j.
 Camphoræ 3 j. s.
 Moschi 3 s.
 Aquæ Rosarum quantum sufficit.
 Formentur Trochisci secundum
 artem.

STYRAX rubea hic non significat Thymia
 ma, aridum illum & nigrum corticem, Sed resi-
 nam Styracis quæ subrusa aut flaua est, idest
 optima Styrax.

¶ Valent pueris patientibus asthma & con-
 strictionem pectoris, & etiam non ualentibus
 lac retinere, fit inde optimum fumigiū & odo-
 riferum, & assumūtur etiam ad preciosissimas
 medicinas.

TROCHISCI DE Agarico D. Mesuæ.

℞. Agarici electi 3 iij.
 Salis gemmæ 3 j.
 Succi acetosi simplicis quantum suf-
 ficit.
 Formentur Trochisci & reponantur
 in calido siccoq; loco.

¶ Purgant ex cerebro & capite phlegma
 crassum cum cholera mixtum. Et præcipue edu-
 cunt ex pectore crassos humores, putridos, &
 uiscosos.

AGARICVS TRO- chiscatus D. Mesuæ.

℞. Agarici electi 3 iij.
 Vini infusionis zingiberis quantum
 sufficit.
 Formentur Trochisci.

TROCHISCI DE CA rabæ D. Mesuæ.

℞. Carabæ aureos vj.
 Cornu cerui usti
 Gummi Arabici assati
 Coralli rubei usti
 Tragacanthæ
 Acaciæ
 Hypocystidis
 Ballaustiorum florum
 Mastiches
 Laccæ
 Papaueris nigri assati ana aureos ij.
 Thuris
 Croci
 Opii ana aureum j. s.
 Mucilaginis Psylli quantum sufficit.
 Formentur Trochisci.
 Fiunt & hi Trochisci sine Opio.

¶ Trochisci ex succino, inuenti sunt ad con-
 stringendum sanguinem undecunq; fluentem,
 mēstrua, sputum, fluxum sanguineū & hæmor-
 rhoidalem, & consolidāt ulcera pectoris & pul-
 monis.

TROCHISCI DE Myrrha D. Rasis.

℞. Myrrhæ 3 iij.
 Lupinorum 3 v.
 Foliorum Rutæ
 Mentastri
 Pulegii Ceruini

Cymini

Cymini
 Rubeæ Tinctorum
 Assæ Foetidæ
 Sagapeni
 Opopanaci ana ʒ ij.
 Succî Artemisiæ quantum sufficit,
 Formentur Trochisci secundū artē.
 MENTASTRUM est sylvestris Mentha
 pilosis & hirsutis folijs.
 PVLEGIUM Ceruinū, id est, Dictamnus
 Creticus.

¶ Prouocant menstrua, & sedant passiones
 quæ ex retentione menstruorum proueniunt.

TROCHISCI DE Alkekengi D. Mesuæ.

℞. Fructuum Alkekengi ʒ iij.
 Seminis Citrulli
 Seminis Albatechæ
 Seminis Cucurbitæ ana ʒ iij. s.
 Boli armeniaci
 Gummi Arabici
 Thuris
 Sanguinis Draconis
 Papaueris albi
 Amygdalarum amararum
 Succî Glycyrrhizæ
 Tragacanthæ
 Amyli
 Pinearum ana ʒ vj.
 Seminis Apij
 Carabæ
 Terræ sigillatæ (aut Boli armeni le-
 uantici)
 Hyoscyami
 Opij ana ʒ ij.
 Succî Alkekengi quantum satis
 fuerit ad formandum Trochiscos.
 Fiunt & hi Trochisci sine opio.

ALBATECHA siue Batega est Melon ma-
 gnus Indus uiri dis, & subniger.

¶ Trochisci Halicacabi ualent ad renū & ue-
 sicæ ulcera, & natam inde dysuriam.

TROCHISCI DE Rosis, D. Rafis.

℞. Rosarum ʒ iij.
 Ligni aloes ʒ ij.
 Mastiches ʒ j. s.
 Absinthij
 Cinnamomi
 Spicæ nardi Indicæ
 Cassiæ lignæ (aut Succedanei eius)
 Florum Squinanthi ana ʒ j.
 Vini Veteris quantum ad forman-
 dum Trochiscos satis fuerit.

¶ Sunt efficaces ad multos affectus, præser-
 tim ad uentriculi dolorem, malam coctionem,
 febres antiquas, hydropem incipientem, & illos
 maxime, quibus forma corrumpitur.

TROCHISCI DE Camphora D. Mesuæ.

℞. Rosarum ʒ iij.
 Spodij
 Glycyrrhizæ ana ʒ ij.
 Seminis Cucurbitæ
 Seminis Citrulli
 Seminis Cucumeris
 Seminis Melonis
 Tragacanthæ
 Croci
 Gummi arabici
 Spicæ nardi Indicæ ana ʒ j.
 Sandali Citrini ʒ ij. s.
 Ligni aloes
 Cardamomi
 Amyli
 Camphoræ ana ʒ ij.
 Sacchari Tabarzet
 Tereniabin .i. mannae ana ʒ iij.
 Mucilaginis Pfyllij cum aqua Ros-
 acea factæ quantum sufficit formen-
 tur Trochisci.

¶ Trochisci Caphuræ, conferunt ad febres
 M 3 ardens

ardentes, bilis & sanguinis feruorē, uentriculi & hepatis intemperiem calidam, & ab his sitim inexpletam, icterum quoq; ac phthisim & hecticam curant.

TROCHISCI DE terra sigillata D. Mesuæ.

℞. Sanguinis Draconis
Gummi Arabici assati
Trochiscorum Ramich
Rosarum rubearum
Seminis Rosarum
Amyli assati
Spodij
Acaciæ
Lapidis Hæmatitis
Hypocystidis
Florum balaustiorum
Boli armeniaci
Terræ sigillatæ, uel Bolus armenus
Corallij rubei
Carabæ ana ʒ ij.
Margaritarum
Tragacanthæ
Papaueris nigri ana ʒ j. s.
Seminis Portulacæ assati
Cornu cerui usti
Thuris
Gallarum Cypressi
Crocii ana ʒ ij.
Aquæ Arnoglossæ quantum sufficit
Formentur Trochisci.

SPODII, pro Spodio sume Ebur combustum præparatum.

SEMEN Rosarum hic significat Antheram, id est, luteos apices qui sunt in rosis, hij exicati rubescant.

GALLÆ Cypressi etiam uocantur nuce Cypressi.

¶ Sunt admodum efficaces ad sputum sanguinis cum aqua plantaginis poti: ad fluorem uero sanguinis e naribus, fronti illiti: ad menses immodicos, utero iniecti, uel pubi illiti: ad mictum sanguinis, in uesicâ iniecti: & ad alias hæmorrhagias, parti sanguine fluenti impositi.

TROCHISCI DE SPO dio D. Mesuæ.

℞. Rosarum rubearum ʒ xij.
Spodij ʒ x.
Seminis acetosæ ʒ vj.
Seminis Portulacæ
Coriandri præparati
Pulpæ Sumachi ana ʒ ij. s.
Amyli
Florum balaustiorum
Baccarum Berberis ana ʒ ij.
Gummi Arabici assati ʒ j. s.
Agrestæ quantum sufficit.
Formentur Trochisci.

¶ Valent ad febres biliosas cum alui fluore: Inflammationem uentriculi & hepatis, & sitim continuam sedant.

TROCHISCI DE AB sinthio D. Mesuæ.

℞. Rosarum
Absinthij
Anisi ana ʒ ij.
Raued, idest Rhabarbari
Succi Eupatorij, idest Graciolæ
Azari
Seminis Apij
Amygdalarum amararum
Spicæ nardi Indicæ
Mastiches
Folij ana ʒ j.
Succi Endiuicæ quantum sufficit.
Formentur Trochisci secundū artē.

Pro folio acæpe radices Spicæ romane, aut radicū Spicæ romane, et Maas ana partes æquales.

¶ Obstructiones uentriculi & hepatis, & ab his dolorem, & febres antiquas tollunt, dictas partes, reliquasq; nutritorias roborant, ac appetentiam excitant.

TRO.

TROCHISCI AL handali D. Mesuæ.

℞. Pulpæ Colocynthidis ʒ x.
Incidantur minutissime & fricentur
cum olei Rosacei ʒ j.
Deinde sume
Tragacanthæ
Gummi Arabici
Bdellij ana ʒ vj.

Macerentur hæc in aqua Rosacea
donec liquefiant & dissoluantur, dein
de cum parte resolutarum lachryma
rum formentur ex prædicta Colocyn
thide Trochisci, qui siccentur & cum
fuerint siccati contundantur minutif
sime, & rursus formentur Trochisci
cum reliquo diluto lachrymarum at
que reponantur.

¶ Trochisci Colocynthidos in hieram Her
metis, & compositiones alias iniiciendi loco Co
locynthidos, sunt salubriores quam ipsa Colo
cynthidis.

TROCHISCI BE chij albi.

℞. Sacchari albisissimi lib. j.
Sacchari Candi optimi
Sacchari Penidij ana ʒ iiij.
Ireos ʒ j. ʒ vij.
Amyli ʒ ij. s.

Mucilaginis Tragacanthæ albissi
mæ cum aqua Rosacea factæ quantū
sufficit.

Forment Trochisci parui, & signent.

¶ Auxiliantur Tussiculosis, & difficulter spi
rantibus.

TROCHISCI BE chij nigri.

℞. Succij Glycyrrhizæ ʒ iiij.
Styracis Calamitæ ʒ j. s.
Sacchari Candi ʒ ij. s.
Specierum Diaireos Salomonis

Specierum Lohoch sanæ ana ʒ s.
Sacchari Penidij lib. s.
Sacchari albisissimi lib. ij. ʒ iiij.
Mucilaginis Tragacanthæ cum
aqua Hyslopi factæ quantū sufficit.
Formentur Trochisci & signentur.

¶ Abscessus uocis iacturam resarciunt, Et pro
sunt his qui patiuntur tussim calidam & siccam,
leniunt pectus, & faciunt spurum.



EMPLA STRA.

EMPLASTRUM Diachylon simplex, D. Mesuæ.

℞. Mucilaginis Fœnogræci
Mucilaginis seminis Lini
Mucilaginis radicū Althææ ana li. j.
Olei ueteris clari lib. iiij.
Lithargyrj lib. j. s.
Coquantur secundum artem & fiat
Emplastrum.

DIACHYLON uocatur hoc Emplastrum
à succis uiscosis siue mucilagibus, hodie corru
pto nomine dicunt Diaquilon.

MUCILAGINES istæ debent esse spissæ
& uiscosæ, ideoq; oportet ut quantitas seminum
& radicum sit satis magna unde fieri debent Mu
cilagines.

¶ Scirrhus hepatis, lienis, uentriculi, & aliarū
partium, ipsas etiam choeradas & durities reli
quas emollit, & iuuat.

EMPLASTRUM Diachylon compositum.

℞. Mucilaginis radicū Althææ
sem: Lini Muci

Mucilaginis Mediani corticis ulmi
 Mucilaginis Fœnogræci ana ʒ iij
 Olei Chamæmelini
 Olei Liliorum
 Olei Anethini ana ʒ j.
 Hammoniâci
 Galbani
 Opopanaci
 Sagapeni ana ʒ. s.
 Cera noua ʒ xx.
 Croci ʒ ij.
 Terebinthinæ ʒ ij.

Gummi siue lachrymæ resoluant
 in uino optimo, & conficiantur secun-
 dum artem.

Porro hyeme licet oleorum & Terebinthinæ
 pondus augere.

VL MVS arbor est quæ uocatur Germani-
 ce Xlmen & Rustern. Cortex eius medius est simi-
 lis cortici Tiliæ. Gleich wie ein bast. ex eo de-
 bet fieri Mucilago.

CHAMÆMELVM uulgo uocatur Ca-
 momilla.

¶ Maturat apostemata & mollit durities, par-
 tim resoluit, & partim digerit, abstergitq; sanie
 ruptorum apostematum, & sanat phlegmones.

EMPLASTRVM Diachylon magnum D. Filij Zacchariæ.

ʒ. Lithargyrj mundi tenuissime tri-
 ti & per cribrum excusj ʒ xij.

Olei Irini
 Olei Chamæmelini
 Olei Anethini ana ʒ viij.
 Mucilaginis seminis lini
 Mucilaginis Fœnogræci
 Mucilaginis ficuum pinguium
 Mucilaginis passularum
 Succu Ireos
 Succu Scyllæ
 Oesypi
 Glutinis Alchanach ana ʒ xij.

Terebinthinæ ʒ iij.
 Resinæ Pini
 Cera citrinæ ana ʒ ij.
 Conficiatur secundum artem Empla-
 strum.

SVCCVS Scyllæ est mucilago ex trita
 Squylla expressa.

OESYPVS est pinguedo lanarum succida-
 rum, cuius faciendi modum in ultimo tractatu indi-
 cabimus, uulgo uocatur in pharmacopolijs Hysso-
 pus humidus.

GLVTEN Alchanach siue Alzanach est
 Ichthyocolla .i. gluten siue colla piscium. uulgo,
 Hausenblasen.

HOC Emplastrum debet habere consistentiam
 & spissitudinem Ceroti.

¶ Resoluit & maturat omnes durities & in-
 flammationes.

EMPLASTRVM DIA- chylon paruum D. Mesuæ.

ʒ. Lithargyrj ʒ vi.
 Olei ueteris clari lib. j.
 Mucilaginis Psyllij ʒ iij.
 Mucilaginis Hyoscyami ʒ j. s.
 Mucilaginis seminis Lini
 Mucilaginis radicū Maluæ ana ʒ ij.
 Conficiatur secundum artem Em-
 plastrū Ceroti alicuius spissitudine.

¶ Tumores calidos digerit & maturat.

EMPLASTRVM DE Meliloto D. Mesuæ.

ʒ. Meliloti ʒ vi.
 Florum Chamæmeli
 Fœnogræci
 Baccarum Lauri
 Radicum Althææ
 Absinthij ana ʒ iij.
 Seminis Apij
 Cardamomi
 Ireos
 Cyperti

Spicæ

Spicæ nardi Indicæ
 Casiæ Ligneæ
 Ammios ana ʒ j. s.
 Samsuchi .i. Maioranæ ʒ iij.
 Hammoniæ .i. armoniæ
 Stryracis Calamitæ
 Bdellij ana ʒ v.
 Terebinthinæ ʒ j. s.
 Ficum pinguium num. XII.
 Seu Hircini
 Resinæ ana ʒ ij. s.
 Cera ʒ vj.
 Olei Samsuchini
 Olei Spicæ ana quantum sufficit.

OLEI Samsuchini compositio inferius traditur in Tractatu de Oleis.

Per Oleum Spicæ Mesuæ intelligit Oleum Spicæ Nardi siue oleum Nardinum. Mesuæ enim nusq̄ meminit Lauendulæ maioris quæ hodie Spicæ uocatur, neq; eius olei quod uocant oleum Spicæ.

Confice Emplastrum sic.

℞. De Meliloto prædicto ʒv. ʒij.

Fenogræci

Chamæmeli seorsim præter prædicta ana ʒ iij.
 Coquantur in lib. iij. aquæ aut quantum sufficit donec remaneat lib. j. deinde omnia arida cum reliquis vj. drachmis Meliloti subtilissime puluerizentur, in decoctione autem colata secundum artem dissoluantur Hammoniæ & Bdellium, dissolutis addantur ficus per se minutissime incisa & contusa & optime misceantur, postea ad ignem simul liquefiant Terebinthina, Sepum hircinum, Cera, & Resina pini, & addatur Olei Spicæ Nardi, Olei Samsuchini ana circiter ʒv. Cum deinde omnia sunt mixta, addantur pulueres triti, & fiat secundum artem Emplastrum.

Porro potes etiam sequenti ratione conficere ʒvj. ingredientis Meliloti, una cum reliquis aridissimè, & ipsæ permisceto. postea ℞. ad decoctionem priuatim Meliloti M. llll. & Gummi uel delict Hammoniæ atq; Bdellium in uino dissoluito, Olei uero Samsuchini atq; Olei Nardini accipere tū oportet ana circiter ʒvij. aut ʒviij. & confice secundum artem Emplastrum.

℞. Emollit omnem duritiem quæ in iccinore,

liene, & uentriculo existit. Dolorem item uehementer sedat, hypochondriacis tenfa sanat.

EMPLASTRUM Triapharmacū D. Mesuæ.

℞. Lithargyrii subtilissime triti
 Aceti uini ana lib. j.
 Olei ueteris lib. ij.
 Fiat secundum artem Emplastrum.

℞. Facit nasci carnem in uulneribus, & consolidat ea.

EMPLASTRUM Oxycroceum D. Nicolai.

℞. Cera
 Picis
 Colophoniæ
 Croci ana ʒ xij.
 Terebinthinæ
 Galbani
 Hammoniæ
 Myrrhæ
 Libani .i. thuris
 Mastiches ana ʒ iij.
 Aceti phialam unam

Galbanum & Hammoniæ in aceto sufficienti quantitate dissoluantur, & rursum ad lentorem coquantur, donec acetum in uaporē euauerit, tū addantur liquefactis simul Cera, Pici, Colophonie & Terebinthinæ, postq̄ omnia sunt commixta, inspergito etiam Myrrham, Libanū, & Mastichem, subtilissime trita, ad ultimum uero etiam Crocum per se in tenuissimum puluerem redactum. Et fiat secundum artem Emplastrum.

OXYCROCEVM dicitur hoc Emplastrum, ab ingredientibus Croco & Aceto.

NICOLAUS Alexandrinus secundū hunc modum tradit Oxycrocci confectioem. Alij autē qui ex eo hoc Emplastrum exscripserunt, tertiam eius partem describunt, & cum ʒ iij. in tres partes di-

tes diuidere conarentur, tertiam earum partem sta-
tuerunt ꝛ i. ꝛ iij. itaq; resultat ꝛ j. Nam ter tria
nouem faciunt, quapropter nos maluimus ex fon-
te haurire huius Emplastri confectionem.

Prodest ossibus fractis, item partibus quæ
dolore aliquo affliguntur, duritiem deniq; om-
nem emollit & discutit.

EMPLASTRVM Apostolicon D. Nicolai.

℞. Lithargyrj ꝛ vi.
Cerae fuluæ
Colophonix ana ꝛ iij.
Propoleos
Visci quercini ana ꝛ j.
Hammoniaci
Lapidis Calaminaris ana ꝛ vi.
Mastiches
Olibani ana ꝛ iij.
Mumix
Terebinthinæ
Bdellij
Galbani
Myrrhæ
Aeris usti
Squamæ æris
Viridis æris
Sarcocollæ
Dictamni Cretici
Aristolochiæ rotundæ
Opopanaci ana ꝛ iij.
Olei ueteris lib. j.

Vini clari quantum Galbano,
Hammoniaco & Opopanaco dissol-
uendis satis fuerit.

Confice secundum artem & dili-
genter Emplastrum.

PROPOLIS, non est sordes alueariorū
apū, sed est Cera odorata qua apes ante hyemem
foramina alueariorum obturant, Germaniæ uoca-
tur Bet & Neben wax, eam apes colligunt ex oca-
lis Populi & Betulle arborum.

VISCVM Querānum hic nō significat li-
gnum uisā querāni, sed gluten illud lenium ex uis-

eo querāno extr actum, quo capiuntur aues, hoc est
Vogelcym auß Eichen mistel gemacht.

SQVAMAÆRIS est duplex, una est crassa
quæ uocatur Germaniæ Kupfferschlag, altera sari-
nae modo tenuis & ruffa, hæc uocatur Kesselbraun
& est efficiāior, & hic debet poni.

Valet ad dolores ceruicis potissimum & re-
nū, sagittas ac surculos corpori infixos extrahit.

EMPLASTRVM Apostolicon D. Nicolai Alexandrini.

℞. Lithargyrj ꝛ xvij.
Cerae ruberæ
Colophonix ana ꝛ vi.
Propoleos
Visci Quercini ana ꝛ iij.
Hammoniaci
Lapidis Calaminaris
Thuris ana ꝛ ij.
Mastiches
Mumix ana ꝛ j. s.
Terebinthinæ
Galbani
Bdellij
Myrrhæ
Chalcu Cecaumens
Sarcocollæ
Lepidos Chalci
Opopanaci
Dictamni Cretici
Aristolochiæ
Prasij uiridis ana ꝛ j.
Olei ueteris quantum sufficit.
Vel lib. s. id est ꝛ vi.

Nicolaus Alexandrinus non ponit olei pondus,
aut mensurā, mihi aut uidentur sufficere unæ vi.

Coquatur Lithargyrium secundum artem in
Oleo, donec fiat Massa purpurea & nō adherat
manibus dum refrigerata tractatur, quod Greci
uocant Amolintum, deinde omnia sigillatim secun-
dum artem iniiciantur, Galbanum & Opopanacū
in uino dissoluantur, reliquæ Gummi terantur &
inspergantur, Dictamnus Creticus uerus solus ulti-
mo addatur.

CHAL-

CHALCVCECAVMENOS .i. Æs uſtū.

LEPIS CHALKV .i. ſquama Æris Germaniæ Kupfferſchlag uel Keſſelbraun. & efficaā-
or eſt altera eius ſpecies quæ Keſſelbraun uocatur.

PRASIVM uiride hic ſignificat Æruginem,
id eſt, uiride Æris.

¶ Ad omnia uulnera recentia ſiue antiqua,
& ad neruos præciſos uel muſculos, ad punctu-
ras uel morſum terreſtrium animalium uel ma-
ritimorum peculialiter cōgruit, educit ab eis hu-
mores & putredines intime immerſas, & conca-
uitates earū pura carne replet, repletisq; cicatri-
cē abſq; detrimēto inducit, Sagittas, Calamos &
ſimilia altius mēbris infixā ſine dolore extrahit.

EMPLASTRVM album coctum.

℞. Olei lib. ij.
Ceruffæ lib. j. s.
Cerae albæ ꝑ̄ iiij.

Coquantur ſecundum artem & fiat
Emplaſtrum.

¶ Opitulatur excoriatis à calciamentis, ſca-
pellatione, uel ab alia cauſa.

EMPLASTRVM Grifeū de lapide Calaminari.

℞. Lapidis Calaminaris ꝑ̄parati ꝑ̄ j.

Lithargyrj ꝑ̄ ij.
Ceruffæ ꝑ̄ s.
Tuthiæ ꝑ̄ j.
Terebinthinæ ꝑ̄ vj.
Cerae albæ ꝑ̄ j. s.
Sepi Ceruini ꝑ̄ ij.
Thuris electi ꝑ̄ v.
Maſtiches ꝑ̄ iiij.
Myrrhæ ꝑ̄ ij.
Camphoræ ꝑ̄ j. s.

Conſice ſecundum artem.

¶ Deſiccatur, replet & cicatrizat ulcera.

EMPLASTRVM uiride.

℞. Cerae nouæ

Reſinæ
Terebinthinæ ana ꝑ̄ iiij.
Olibani
Maſtiches
Viridis æris ana ꝑ̄ ij.
Conſice ſecundum artem.

EMPLASTRVM BA- ſilicum magnum.

℞. Cerae albæ
Reſinæ Pineæ
Sepi Vaccini
Picis naualis
Terebinthinæ
Olibani
Myrrhæ ana ꝑ̄ j.
Olei quantū ſufficit fiat Emplaſtrum.

¶ Ulcera phlegmone carentia, præſertim par-
tium neruoſarum, terget, & carne implet.

EMPLASTRVM DE cruſta panis Montagnanæ.

℞. Maſtiches
Menthæ
Spodij
Corallij rubei
Sandalorum rubeorum
Sandali albi ana ꝑ̄ j.
Cruſtæ panis toſtæ & maceratae in
aceto per horam mediā ꝑ̄ ij.
Olei de Maſtiche
Olei Citoniorum ana ꝑ̄ j.
Farinæ hordei quantum ſufficit.
Fiat Emplaſtrum.

¶ Valet in uomitu puerorum. Et his qui ci-
bum retinere non poſſunt.

EMPLASTRVM DE baccis Lauri, D. Meſuæ.

℞. Thuris
Maſtiches
Myrrhæ ana ꝑ̄ j.
N 2 Baccae

Baccarum Lauri ̄ ij.
 Cyperi
 Costi ana ̄ s.
 Mellis colati quantum ad cogendū
 fatis est.

SI uero triplum Cyperi & stercoreis naccarū
 aut aprarum sicā ad pondus omnium acāpiatur,
 erit efficacius ad Hydripisim, & inflationes di-
 sciendās.

¶ Ventriculi, intestinorum, hepatis, renum,
 uescicæ, uteri, & partium aliarum dolorem à fla-
 tibus aut intemperie frigida ortum placat.



CÆROTA

CÆROTVM INFRI-
 gidans, Galeni ex Mesuæ.

℞. Cerae albæ ̄ ij.
 Olei rosati Omphacini ̄ iij.

Conquassentur simul cum modico
 albi & clari aceti. Oleum uero Om-
 phacinum antequam rosas recipiat,
 sæpius est lauādum cum aqua fontis
 gelidissīma, deinde confice secundum
 artem.

¶ Refrigerat febres ardentes, calorem hepa-
 tis, & sedat dolores capitis, circum tempora, su-
 per hepar, & per spinam dorsi linitum.

CÆROTVM SAN-
 dalinum, D. Mesuæ.

℞. Rosarum ̄ xij.
 Sandali rubei ̄ x.
 Sandali albi
 Sandali Citrini ana ̄ vij.
 Boli armeniāci ̄ viij.
 Spodij ̄ iij.
 Camphoræ ̄ ij.

Cerae albæ ̄ xxx.
 Olei Rosati lib. j.
 Confice secundum artem.

OLEVM Rosatum debet fieri ex oleo aor-
 bo, id est ex immaturis oliuis expresso.

¶ Phlegmonas & intemperaturas omnes ca-
 lidas uentriculi, hepatis, & partium aliarum, po-
 tentissime extinguit.

CÆROTVM STO-
 machale Galeni, descrip-
 Mesuæ.

℞. Rosarum rubearum ̄ xx.
 Foliorum Absinthij ̄ xv.
 Mastiches ̄ xx.
 Spicæ nardi Indicæ ̄ x.
 Cerae mundæ ̄ iij.
 Olei rosacei lib. j. s.

Cera & oleum aliquoties ex aqua
 Rosarum lauentur, & excolata omni
 aqua rursus ad lentum ignem resoluā-
 tur, deinde alia omnia in subtilissimū
 puluerem trita inspergantur.

¶ Ventriculum & hepar roborat: horum do-
 lorem à frigido lenit, appetentiam excitat, costū
 onem iuuat.



VNGVENTA

VNGVENTVM
 Agrippæ Regis, descrip-
 Nicolai.

℞. Radicum Bryoniae lib. ij.
 Radicum Cucumeris asinini lib. j.
 Scyllæ lib. s.
 Ireos ̄ iij.
 Radicum Filicis
 Radicum Ebuli

Tribus

Tribulorum aquaticorum ana ʒ ij.

Ceræ albissimæ ʒ xv.

Olei albissimi lib. iij.

Radices omnes istæ recentes incisa & cōtusa macerentur in oleo per dies octo, deinde coquantur, postea exprimantur & in colato oleo & expresso, resoluatur cera & fiat unguentum secundum artem.

Apud Nicolaum Alexandrinum inuenitur idem unguentum, sed impressi codices non habent radices Filicis & Ebuli, & Tribulos.

Oportet omnes istas radices & tribulos esse recentes, quod si necessitas urgeat & non sint ad manus recentes, tunc sume siccitas & affunde uini optimi lib. iij.

TRIBULI Aquaticæ siue Marini sunt & asseruasse, & ipsi fructus acapi debent.

Hydropicis, omnibusq; corporis cedematis succurrit. Neruorum mala sanat, urinā mouet, extrinsecus illitum uentrem subducit, doloriq; renum utile.

VNGVENTVM APO stolicon D. Auicennæ.

ʒ. Terebinthinæ

Ceræ albæ

Resinæ

Hammoniæ ana ʒ xiiij.

Aristolochiæ longæ

Thuris masculi

Bdelli ana ʒ vj.

Myrrhæ

Galbani ana ʒ iij.

Opopanaci

Floris æris ana ʒ ij.

Lithargyri ʒ ix.

Olei lib. ij. Si fuerit æstas,

in hyeme autem lib. iij.

Aceti quantum satis est ad Hammoniæ, Galbanum & Opopanacum dissoluenda.

Confice secundum artem.

FLOS æris proprie significat grana quæ

dam parua quæ à partibus æris profiliunt cum refrigerantur affusa aqua partes ærei, hoc tamen loco solet poni uiride æris.

Est efficax contra uulnera & ulcera difficilia & fistulas, consumit carnem mortuam, & consumptâ restaurat, duram mollit, & plagas sanat.

VNGVENTVM Arogon, D. Nicolai.

ʒ. Rosmarini

Maioranæ

Radiciæ Iari

Serpilli

Rutæ

Rad. Cucumeris asinini ana ʒ iij. s.

Foliorum Lauri

Salutiæ

Sabinæ ana ʒ iij.

Pulicariæ maioris

Pulicariæ minoris ana ʒ iij.

Radicum Bryoniæ ʒ ij.

Laureolæ ʒ ix.

Foliorum Cucumeris asinini

Nepetæ ana ʒ vj.

Mastiches

Olibani ana ʒ vj.

Pyrethri

Euphorbiæ

Zingiberis

Piperis ana ʒ j.

Adipis Ursini

Olei Laurini ana ʒ iij.

Olei moschelini ʒ. s.

Petrolei clari ʒ j.

Butyri ʒ iij.

Aut quantum sufficit.

Herbæ & radices Maio mense collectæ in oleo macerentur diebus septem, deinde coquantur & colentur. Colato oleo adijce reliqua atq; adde Ceræ lib. j. ʒ iij.

OLEVM debet esse purum & uetus, porro authores non ponunt certam mensuram Olei, quidam iubent acapi lib. v, uel quantum sufficit. Sed

tantum herbarum & radicum pondus & quantitas, nō potest bulire in lib. v. olei, ideo accipe olei lib. medianales vi. & affunde aquæ etiam aliquot libras, & coque ad consumptionē aquæ, & cola.

IARVS est uera Serpentaria, pro qua ponitur Aron recenter effossum.

PVLICARIA, idest Conyza, Germanice uocatur Durwurtz, & est similis Enula campana in folijs, caulibus & floribus. Sed multo minor nascitur humidis locis & exiccatis aquis arca stagna.

LAVREOLA est planta similis Thymelea, idest planta in qua nascitur Cocœgnidium, eius loco sume radices uel folia Cocœgnidij.

OLEVM Moschelinum inferius describetur.

Prodest malis corporis frigidis, conuulsionibus, resolutionibus partium: Item dolori colico, renum, articularumq̃.

VNGVENTVM

Martianū, D. Nicolai.

℞. Cerae albæ lib. ij.
 Olei lib. viij. aut quantū sufficit.
 Rosmarini
 Foliorum Lauri ana ʒ viij.
 Rhutæ ʒ viij.
 Tamarisci, foliorum scilicet ʒ vj.
 Maioranæ
 Sabinæ
 Balsamitæ
 Saluiæ
 Ocimi
 Polij, uidelicet ueri
 Calaminthæ
 Artemisiæ
 Enulæ
 Betonice
 Brancæ ursinæ
 Spargulæ
 Herbae uenti
 Pimpinellæ
 Agrimonie
 Absinthij
 Herbae Paralysis
 Herbae sanctæ Mariæ

Cimmarum Sambuci
 Herbae Crassulæ
 Millefolij
 Semperuiuæ
 Chamædryos
 Centaureæ
 Centumneruiæ
 Fragulæ
 Tetrabit
 Quinquefolij ana ʒ iij. s.
 Radicum Hibisci, idest Altheæ
 Cymini
 Myrthæ ana ʒ iij.
 Fœnogræci ʒ i. s.
 Butyri ʒ i. ʒ ij.
 Vrticæ
 Violarum
 Papaueris nigri
 Menthae Saracenicæ
 Menthae crispæ
 Laphatioli
 Polytrichi
 Carduncelli
 Matrisfyluæ
 Maturellæ
 Herbae moschatae
 Alleluia
 Linguae Ceruinæ
 Crispulæ
 Camphorata
 Styracis calamitæ
 Medullæ Ceruinæ ana ʒ s.
 Adipis Ursini
 Adipis Gallinacei
 Mastiches
 Thuris ana ʒ j.
 Olei nardini ʒ ij.

Herbae omnes in Maio mense colligantur, & incisæ macerentur in uino odorifero per dies septem, octauo deinde die coquantur donec ferè consumatur uinum, postea cola, & colaturæ expressæ adde oleum, & coque donec

donec consumatur uinum, mox adde
Ceram & reliqua secundum artem.

In hoc unguento multa sunt herbarum nomina
quæ apud probatos Autores nusq̄ inueniuntur,
ideoq; aliquis non facile eas interpretabitur.

NICOLAUS præpositus loco Maiorana
habet Esbrium, alij autem habent utrumq;. Sed
non constat quid sit Esbrium, alij enim dicunt Ma-
ioranam esse, alij Saluiam, sed utrumq; ingreditur
hoc unguentum tam Maiorana quam Saluia.

BALSAMITA, id est, mentha aquatica.

BRANCA ursina uera quæ Romana cog-
nominatur accipi debet, quæ habet radices lōgas,
multas, glutinosas, sapore Tragacanthæ. Et alio
nomine uocatur Acanthus, quæ uero Germanice
uocatur Bernklaw, & habet Anethi umbellam &
semina odore & sapore Cymicum, & nihil minus
est quàm Branca ursina, nam semper illam Roma
nam brancam ursinam intelligunt autores omnes,
est autem urbana & hortensis herba, Branca
ursina uera.

SPARGULA .i. Gallion, Germanice uo-
catur Ranrizen & Sprengelblum, herba est den-
so numerofo & conferto & odorato flore.

PIMPINELLA quæ Autor intelligit, est
Saguisorba, Germanice Blutsdröpflein uocatur.

HERBA Paralysis .i. Himelschlüssel.

HERBA sanctæ Mariæ secundum interpre-
tationem omnium est Persicaria.

HERBA Crassula pinguis habet folia, nasci-
tur in muris & tectis, Germanice uocatur, Fette
Henne, siue Donnerkraut.

CENTVMNERUIA id est, Plantago
maior.

TETRAHIT id est, herba Iudæica, quam
dicunt esse Orobum.

LUMINARIS maioris autor Ioannes Ia-
cobus Manlius pro Cymino & Myrthæ habet Ci-
marum Myrthi. Sed nescio quàm bene, non tamen
improbo. Porro Nicolai Alexandrini exemplar
habet Cymini & Myrthæ, sed Nicolaus præposi-
tus pro Myrtha habet Myrrham, sed male.

LAPATHIOLVM .i. Acetosa.

POLYTRICHON herba est ex specie-
bus capilli Veneris.

MENTHA Saracenia Germanice uocatur
vnsfer frawen minze. herba habet folia oblonga

Lapatio minoræ, in summis caulibus aureos flores
in corymbis dispositos serè ut Tanacetum, tota odo-
ratissima est.

CARDVNCELLVS .i. herba Turcha
quæ nos in Germania uocamus Carduū benedictū.

MATRISSYLVA est Periclymenum,
Germanice uocatur Specklilien, ascendit arbores
ut Vitis, flores habet longos reflexos & odore Li-
lij. Nurenbergæ in hortis colunt, cum alibi proue-
niat sponte in syluis.

MATVRELLA .i. Phu .i. Valeriana
maior, impressi codices Nicolai Alexandrini non
habent Maturellam sed Marathrium .i. Fœnicu-
lum, sed male.

ALLELVIA .i. Trifolium acetosum, Ger-
manice Buchampfer uocatur.

CRISPULA quæ sit herba non constat
recentioribus, alij enim Bupththalmum, alij herbã
Canceri sic uocant, nec indicant figurã herbæ Can-
cri, ego autem ponerem eius loco Bupththalmum,
id est, Cotulam maiorem, non fœtidam.

HERBA Moschata duas habet species, una
habet ueluti acus longas, & est rostrum Ciconiæ,
altera est parua, & non habet acus, sed est herba
admodum parua, folia habet similia concuæ radi-
ci. i. Holwurtz, odorẽ habet in Maio mense Musã,
nascitur umbrosis locis iuxta concuam radicem .i.
Holwurtz, in Maio tantum reperitur. Germanice
uocatur Bisem kraut.

CAMPHORATA est Abrotonum, quia
odore accedit ad Camphoram, quidam dicunt esse
Abrotonū syluestre siue album, sed perinde est, effi-
catius tamen est uulgare Abrotonum.

NICOLAUS Alexandrinus paulo aliter
describit hoc unguentum, ut Codices impressi osten-
dunt, ideoq; & eius modum subiungemus, nam ua-
riatur ponderum ordo & quantitas.

¶ Aduersus frigida corporis mala, resolutio-
nem coxendicum, nephriti confusionem, & id
genus alia ualet, tumores reprimit, durities emol-
lit, liuoremq; cutis emendat.

VNGVENTVM Martianum magnū D. Ni- colai Alexandrini.

℞. Cerae albæ lib. ix.

Olei

Olei sextarios .vj.
 Rosmarini
 Foliorum Lauri ana lib. ij. s.
 Amaraci
 Esbrii
 Sabinæ
 Balsamitæ
 Ocimi
 Eleisphaci .i. Saluiæ
 Polij, scilicet ueri
 Calaminthes
 Artemisiæ
 Enulæ
 Betonice
 Brancæ ursinæ
 Herbaræ uenti
 Pimpinellæ
 Argemontæ
 Ablinthij
 Herbaræ Paralyss
 Herbaræ sanctæ Mariæ
 Cimorum Sambuci
 Herbaræ Crassulæ
 Semperuiuæ
 Millefolij
 Chamædryos
 Centaureæ
 Centum neruiæ
 Fragulæ
 Quinquefolij
 Herbaræ Tetrahit ana lib. j. s.
 Radicis Euisci
 Cymini
 Myrthæ ana lib. j.
 Fœnogræci lib. s.
 Butyri ʒ v.
 Vrticæ
 Violarum
 Papaueris rubei
 Menthæ Saracenicæ
 Menthæ alterius, id est Menthæ cris-
 spæ satiuæ.
 Lapathioli
 Polytrichi

Carduncelli
 Matrislyuæ
 Marathri
 Herbaræ Moschatae
 Alleluia
 Linguae Ceruinæ
 Crispulæ
 Camphorata
 Styracis
 Medullæ Ceruinæ
 Adipis Vrsini
 Adipis Gallinacet ana ʒ iij.
 Thuris ʒ ij.
 Olei Nardini ʒ j.

Confic hoc modo, Herbas omnes atq; radices in fine Maij mensis, uel circa Solstitium æstiuum collectas minutim inuas in uini sufficienti quantitate, macerato per dies septem, octaua deinde die coquatur lento igne donec propemodum uinum sit consumptum, postea cola et exprime, et affunde colaturæ expresse, olei prædictas lib. viij. et ʒ iij. et iterum coque donec omnis aqueus herbarum succus cum uino in uaporem resolutus fuerit, deinde adde ceram in partes confractam, et paulo post adipem Butyrum atq; oleum Nardinum, ad ultimam Styracem, Calamitam atq; Thus in minutissimum puluerem trita, melius tamen esset optimam et electam Styracem et puram instar resinæ alciuius, una cum cera indere, nam liquefat in oleo, Sed talis Styrax Calamitha rarissime ad nos affertur. Porro miror in hoc unguento quod tam parum olei tot herbarum libris addatur, præterea etiam optimæ uires aromaticarum herbarum in coctura euanescent.

Ita se habet unguenti huius compositio secundum impressum Nicolai Alexandrini exemplar.

SEXTARIUS mensura est Romana quæ capit mensurales unciâs uiginti olei, pondere uero habet olei unciâs sedecim, drachmas quinque, scrupulum unum. Sex autem Sextarij olei faciunt in hoc unguento lib. viij. ʒ iij.

ESBRIVM quidam dicunt esse Maioranam, quidam flores Saluiæ, ego autem acciperem pro Esbrio Maioranæ capitula summitates et flores.

AMARACVM ego hic non credo significare Matricariam, quam etiam Maioranam possu-

mus intelligere, nam utraq; Amaracus uocatur, et si autem Maioranam inicæris, multo odoratius unguentum fiet quàm si Matricariam addideris.

HERBA uenti .i. parietaria uera.

PIMPINELLA hic non significat Germanicam Pimpinellam acri radice, quam Itali uocant Saxifragam. Sed eam quam Itali uocant Sanguisorbam, Germani Blutstropffleyn. Radicē habet rubram Tormentillæ sapore, nascatur in pratis una eius species, altera in montibus, & Itali acetarijs miscent, habetq; Cuameris odorem.

QUIDAM non habent Cyminum sed Cymas Myrthæ. est autem Myrtha idem quod Myrthus. Alij habent Myrrham, sed male.

PRO Papauere rubeo habent alij Papauer nigrum, est autem rubeum Papauer idem quod agreste Papauer in agris nasens.

MARATHRUM .i. Fœniculum. Porrò ego hunc locum Nicolai Alexandrini credo esse corruptum, & anseo pro Marathro legendam esse Maturellam, id est, Phu maius, cuius radices accipi debent.

Lingua Ceruina est herba quæ hodie improprie Scolopendria nominatur.

Ad frigiditatem & dolorem capitis, pectoris & stomachi, ad scleron hepatis, & splenis, ad ilij dolorem, ad paralyticos, arthriticos, ischiaticos, nephreticos & podragicos, & ad omnes dolores, ad tumores, duritiem, spasmm & febrientes ad ignem uel Solem inunctum, ualeat.

VNGVENTVM

Martianū paruum, D. Nicolai Alexandrini.

℞. Foliorum Lauri lib. iij.
Rutæ lib. ij. s.
Amaraci .i. Maioranæ lib. ij.
Rosmarini lib. j. s.
Foliorum Myrthæ lib. j.
Esbrij (accipe summitates Maioranæ pro Esbrjo.
Balsamitæ
Ocimi ana ʒ vj.
Butyri ʒ v.
Styracis

Medullæ Ceruinæ
Adipis Vrsini
Adipis Gallinacæ ana ʒ iij.
Mastiches ʒ iij.
Thuris ʒ ij. s.
Olei Nardini ʒ j.
Olei Oliuæ
Cere mundissimæ ana quantū sufficit.
Ego Olei acciperem lib. vj.
Cera uero lib. iij.

Si uero duriusculum fit detrahe aliquid de Cera. Porrò hoc quoq; unguentum conficies ut proximum.

MYRTHA .i. Myrthus. sunt autem accipienda folia ueræ Myrthi quæ ex Italia afferuntur, & non eius plantæ quam uocamus Germanice Heydelber.

Ad podagram frigidam siue calidam, Paralyticos, Arthriticos, Nephreticos, Ischiaticos, & ad omnia uitia & dolores neruorum ualeat.

VNGVENTVM

album.

℞. Cerussæ in aqua rosarum
lotæ ʒ xvij.
Lithargyrij albi loti ʒ j. s.
Olei Rosati lib. ij. ʒ iij.
Cera albissimæ ʒ vj. aut circiter.
Confice secundum artem.

Quidam alia ratione componunt hoc unguentum, nam alij addunt albumina Oui, alij non addunt Lithargyrium, alij non Ceram, sed Tragacanthum admiscent.

Polletaduversus ulcera, scabiē, & adustionē.

VNGVENTVM

Dialthæa simplex, D.

Nicolai.

℞. Radicum Althææ lib. ij.
Seminis Lini
Seminis Fœnogræci ana lib. j.
Olei lib. iij.
Cera lib. j.
Terebinthinæ ʒ ij. O Resti

Resinæ ʒvj.
 Radices & semina contusa mace-
 rentur tribus diebus in aquæ lib. viij.
 aut quantum sufficit, quarta die co-
 quantur donec remittant crassam &
 uiscosam mucilaginem, eam deinde
 exprime mox.
 ℞. Expressæ mucilaginis lib. ij. &
 coque cum oleo, cū deinde aquosum
 illud in mucilagine consumptum fue-
 rit, ceram addito, & fac secundū artē.
 ¶ Emolliēdi uim habet, calefacit, & humectat.

VNGVENTVM DI-
 althæa compositum, D.
 Nicolai.

℞. Radicis Althææ lib. ij.
 Seminis Lini
 Seminis fœnogræci ana lib. j.
 Scyllæ recentis ʒvj.
 Olei lib. iij.
 Ceræ lib. j.
 Terebinthinæ
 Gummi Hederæ
 Galbani ana ʒij.
 Colophonix
 Resinæ ana ʒvj.

Radices & Lini semen contusa ma-
 cerentur tribus diebus in sufficienti
 quantitate aquæ, deinde coquantur
 donec crassecat mucilago. Postea
 ℞. Mucilaginis expressæ lib. ij.
 & adde reliqua, & fac secundum artē
 Vnguentum.

¶ Valet proprie ad dolorem pectoris exfri-
 gidityte & pleuresi, & super pectus inunctum
 sanat omnia loca infrigidata, calefacit, mollifi-
 cat, & humectat.

VNGVENTVM Æ-
 gyptiacum, D. Mesuæ.

℞. Aeruginis ʒv.
 Mellis optimi ʒxiiij.

Aceti fortis ʒviij.
 Coquantur omnia simul donec fiat
 unguentum spissum & colore pur-
 pureum.

ÆRVGO est uiride æris.

¶ Confert ad uulnera antiqua, fistulasq; ex-
 tergit: Carnis excrementa medetur, uehemente-
 terq; exiccat.

VNGVENTVM AV-
 reum, D. Mesuæ.

℞. Ceræ citrinæ ʒvj.
 Olei boni lib. ij. s.
 Terebinthinæ ʒij.
 Resinæ
 Colophonix ana ʒj. s.
 Thuris
 Mastiches ana ʒj.
 Croci ʒj.
 Confice secundum artem.
 ¶ Vulnera certò & salubriter glutinat.

VNGVENTVM CL-
 trinum, D. Nicolai.

℞. Boracis ʒij.
 Camphoræ ʒj.
 Coralli albi ʒiij.
 Amenti dulcis ʒj.
 Umbilici marini
 Tragacanthæ albissimæ
 Amyli
 CrySTALLI
 Enthali
 Dentalij
 Thuris albissimi
 Nitri ana ʒiij.
 Marmoris albi ʒij.
 Gersæ serpentariæ ʒj.
 Ceruffæ ʒvj.
 Axungix porcine recentis non salis-
 ta, sed preparata & mundæ lib. j. s.
 Sepi Caprini preparati ʒj. s.
 Adipis Gallinacei preparati ʒj.
 Confice

Confice sic. Axungiam porcinam atq; adipem Gallinacū liqua simul, & impone tepidis adhuc, cortiam Citrei mali satis magnam quantitatem, & macerentur per mensem unum. Postea eximito cortias, & eliquati porāni adipis, & ut dictum est, lib. j. s. Adipis Gallinacū ꝑ i. & adde se-
pum Caprinum, deinde addantur reliqua tenuissi-
me trita, ultimo uero insperge Camphoram subti-
lissime tritam.

Notandum est in hoc unguento non concordare exemplaria in ponderum characteribus. Nam quidam pro ꝑ ponunt ꝑ, & e contra.

BORAX est nitri species, qua aurum ferru-
minant Aurifabri.

A M E N T V M dulce est Gypsum quod in
apillatas uenas sanditur.

V M B I L I C I marini, lapilli sunt inuenti in
littore maris figura Fabarum magnarum, Germa-
nicæ uocantur Merbonen.

E N T H A L I V M testacū quiddam est ma-
rinum, Fistule modo longum & concauum, foris
striatum longitudine digiti.

D E N T A L I V M conchula marina est par-
ua dentatam rimam habens.

N I T R V M est Sal petræ.

G E R S A Serpentaria, est radix Serpentariæ
uere preparata, ut infra ostendemus.

¶ Faciei maculas emēdat, scabiē in quacūq;
corporis parte exterit, cicatrices extenuat, rubo-
rē oculorū aufert, & ea quæ aspera sunt leuigat.

VNGVENTVM PO- puleon, D. Nicolai.

℞. Oculorum Populi arboris recen-
tium lib. j. s.

Axungia porcina preparata lib. ij.
Oculi populi contundantur & mace-
rentur in axungia donec sequentes
herbæ colligi queant æstate.

℞. Foliorum Papaueris agrestis
Foliorum Mandragoræ
Cimarum Rubi tenerrimarum
Foliorum Hyoscyami
Solatri
Vermicularis

Lactuca
Semperuiuæ maioris
Bardana
Violariæ
Scatuncelli ana ꝑ iij.

Herbæ contundantur & miscean-
tur oculis Populi & axungia, & di-
mittantur per dies x. deinde coquan-
tur supra lentum ignem in uini odo-
rati sufficienti quantitate, donec uinū
consumatur, postea colentur & expri-
mantur, & expressum unguentum re-
ponatur.

M A N D R A G O R Æ folia ubiq; haberi nō
possunt, ideo duplex pondus foliorum Hyoscyami
sumendum est.

V E R M I C U L A R I S uera est Semperui-
ua minor, linguam non mordicans.

B A R D A N A, id est, Lappa maior cuius ra-
dicem præcipit esse acapiendam Nicolaus Alexan-
drinus.

S C A T V N C E L L V M re uera est umbi-
licus ueneris seu Cymbalaris, & non kreutzkraut.
Folia habet pingua concaua ut Cymbalum, radi-
cem Aroni similem, per quā pauci eam cognoscūt.

¶ Contra nimium calorem ualeat, & tempo-
ribus illitum somnum conciliat,

VNGVENTVM FV- scum, D. Nicolai.

℞. Olei lib. j. s.
Cera nouæ ꝑ iij.
Colophonix
Picis naualis
Sagapeni ana ꝑ ij.

Mastiches
Galbani
Thuris
Terebinthina ana ꝑ j.

Confice secundum artem unguen-
tum.

¶ Sanandi uim habet & extrahendi.

○ 2 VN.

VNGVENTVM
Diapompholygos D. Nicolaï
Alexandrini.

℞. Olei Rosacei
Cerae albæ ana ʒvj.
Succi fructus vuae lupinæ quantum
sufficit.
Ceruffæ ʒij.
Plumbi usti & loti
Pompholygis
Thuris puri ana ʒj.
Confice secundum artem.

DIAPOMPHOLYGOS .i. de Nibili al
bo. nã Põpholyx est Nibili album. i. Galmeiflug.
VVA LVPINA .i. Solanũ siue Solatrum.
¶ Ad exiccandã Erysipelata uulnera fordida
& ad sananda tibiãrum ulcera aliorumq; loco-
rum concaua uel dissipata replet, refrigerat &
cicatrizat.

VNGVENTVM CO-
mitissæ, D. Guilelmi de
Varignana.

℞. Corticũ medianorũ Castanearũ
Corticum medianorum Glandium
Corticis mediani Quercus arboris
Myrtillorum
Caudæ Equinæ
Gallarum
Corticum Fabarum
Acinorum Vuarum
Sorborum immaturorum siccorum
Mespilorum immaturorum siccatorũ
Foliorum Pruni syluestris
Radicum Chelidoniæ ana ʒj. s.
Contundantur aliquantulum &
coquantur in aquæ plantaginis lib.
viij. aut quantum sufficit, donec me-
dia pars consumpta fuerit, deinde in
Colatura lauentur sequentia, nouem
uicibus semp recentẽ aquã decoctio-
nis affundendo quotiescunq; laueris.

℞. Cerae nouæ ʒviij. s.
Olei Myrtillorum
Olei Mastichini ana lib. j. s.
Postea insperge sequentium rerum
tenuissimum puluerem.
℞. Corticis mediani Castanearum
Corticis mediani Glandium
Corticis mediani Quercus arboris
Gallarum ana ʒj.
Cineris ossium cruris bubuli
Myrtillorum
Acinorum Vuarum
Sorborum siccorum ana ʒ. s.
Trochiscorum de Charabe ʒij.
Confice secundum artem unguentũ.

ACINI hic significant lignea semina quæ
sunt in uuis.

SORBA sunt fructus similes Mespilis, Ger-
maniae uocantur Sporling, Sporbirn, Sporepsel
& Drecksecke.

PRVNVS Syluestris .i. Schlehendorn.

¶ Inceptum aborsum prohibet, hæmorrhoidis
des fistit, ac laxatos renes conciliat.

VNGVENTVM DE
Artanita maius, D. Mesuæ.

℞. Succi Artanitæ lib. iij.
Succi Cucumeris asinini lib. j.
Olei Irini lib. ij.
Butyri Vaccini lib. j.
Pulpæ Colocynthidæ ʒiij.
Polipodij ʒvj.
Euphorbij ʒ. s.

Arida omnia contendantur & ma-
cerentur in succis per dies viij. affuso
etiã oleo in uase uitreo diligenter
obturato, nona deinde die coquantur
lento igne aliquandiu, postea colen-
tur. Colaturæ adde
Sagapeni in aceto dissoluti aur. v.
Myrrhæ aureos ij.
Coquantur iterum usq; ad consum-
ptionem succorum, postea adde
Cera

Ceræ ʒ v.
 Fellis Taurini aureos v.
 Ferueant simul donec liquefeat Cera, postea insperge sequentiū rerum tenuissimum puluerem.
 ℞. Scammoneæ
 Aloes
 Mezereon
 Colocynthidæ ana aureos v.
 Euphorbiꝝ aureos ij.
 Salis gemmæ aureos ij.
 Turbith aureos v.
 Piperis longi
 Zingiberis
 Chamomillæ ana aureos ij.
 Confice secundum artem.

Omnia ferè exemplaria habent Colocynthidæ ana aureos v. meus autem manu scriptus Mezerae habet aureum i. quod magis probo, sed textū nolui immutare.

ARTANITA est Cyclamen siue Cyclaminus, quidam male uocant panem porcinum. Si radices eius non adsunt recentes, tunc accipe radices eius siccatas circiter lib. vi. contundantur & coquantur in aqua & eliciatur succus ut ex Glycyrrhiza fit.

Illitum stomacho, uomitum purgat, hypogastrio autem inunctum, aluum deicit, ob id hydropicos mire iuuat, seorsum excrementum large uacuando, uermes quoq; necat, & educit, adhibetur non potentibus sumere medicamentum purgans.

VNGVENTVM DE Artanita minus, D. Mesuæ.

℞. Succī Artanitæ
 • Viscositatē quæ exprimitur ē radice filicis.
 Succī Cathengit ana ʒ ix.
 Succī extremitatum Tamarisci ʒ ij.
 Oesyphi humidæ ʒ v.
 Olei Irini lib. ij.
 Bdelliꝝ
 Hammoniāci ana ʒ j. s.

Aceti quantum satis est ad harmoniacum dissoluendum.
 Ceræ citrinæ ʒ vj.
 Corticum radicum Capparis ʒ j. s.
 Spicæ ʒ ij.
 Confice secundū artem unguentū.

FILIX non significat Polypodium, sed eam herbam quæ Germanicæ uocatur Walfaren & Creutzfaren.

CATHENGIT significat Ebulum, est autem hoc uocabulum ualde corruptum in plurimis exemplaribus.

OESYPVS .i. Hyssopus humidus, & est pinguedo lanarum succidarum.

¶ Splenis tumores etiam scirrhosos dissoluit, & strumas.

VNGVENTVM Potabile.

℞. Butyri recentis sine sale lib. ij.
 Rubearū tinctorum
 Castorei
 Spermatis Ceti
 Tormentillæ ana ʒ j.
 Bulliant simul in uino odorifero ad uini consumptionē, ac fiat unguentum secundum artem.
 ¶ Datur ad consolidandum casum ex alto.

VNGVENTVM RO satum D. Mesuæ.

℞. Axungia porcina recentis quantitate quam uolueris, & lauetur in aqua calida, & tantundem cum aqua frigida lotionē ultima, deinde teratur cum ea rosarum rubearum æquum pondus, dimittantur marcescere per dies septem, postea coquantur cum facilitate ac percolentur, & rursum tantundem rosarum rubearum teratur & dimittatur per alios dies septē marcescere, atq; adfundatur succi rosarū pars dimidia, olei Amygdalini par-

res vj. & rursus concoquantur cum facilitate dum succi euanescant, quod si parum Opj in aqua rosarū coliquatum inter decoquendum iniicitur fit efficacius.

¶ Phlegmonas, Erysipelata, Herpetas, sedat, Cephalalgiam calidam & uentriculi achepatis intemperiem calidam mitigat.

VNGVENTVM pectorale.

℞. Mucilaginis seminis Psyllij
Tragacanthæ
Gummi Arabici
Seminis Lini
Fœnugræci ana ʒj.
Adîpis Gallinæ
Medullæ Vituli
Butyri recentis loti cum aqua uiolarum ana ʒj. s.
Olei uiolati
Olei amygdalarum dulciū ana ʒj.
Ceræ albæ quantum sufficit, fiat unguentum.

¶ Mitigat dolores pectoris & tussim, digerit, maturat, faciliat sputum, & resoluit pleurifim.

VNGVENTVM AL bum Camphuratum.

℞. Olei rosati lib. j.
Ceræ albæ ʒiij.
Cerussæ ʒxij.
Albi ouorum numero vj.
Caphuræ dissolutæ cum aqua rosarum ex arte ʒij.
Fiat unguentum secundum artem.

VNGVENTVM RV beum Caphuratum.

℞. Olei rosati lib. j. s.
Lithargyrj ʒij.

Minij ʒiij.
Cerussæ ʒj. s.
Thutiæ
Caphuræ ana ʒiij.
Ceræ ʒij. in æstate. Sed in
hyeme ʒj.
Fiat unguentum in pila plumbea cū pistello plumbeo.



OLEA OLEVM EX LIGNO Iuniperi.

Fictile vas in focam ponatur, supra id aliud fictile angusti orificij inuersum ponatur, reantibus Iuniperi lignis minutimq; inâsis plenum, cui subducatur lamina ferrea foraminibus peruia ut destillet liquor, & ne ligni segmenta delabantur, bene autem aptentur & luto sapientiæ arcumlinantur fistilium orificiâ, ne quidquam expiret. Postea inferius fictile usq; ad collum superioris obruito terra, & facto pauimento ignem arca & supra fictile superius accendito, atq; ardere finito aliquot horas. Postremo liquorem qui destillauit aufero. Cuius usus est in purgandis sordidis ulceribus.

¶ Emendat cutis infectiones, serpiginem, cancrum, ulcera maligna, qualia quæ in tibijs, & cruribus quorundam: malum mortuum recentiores uocant.

OLEVM EX IUNI peri Baccis.

Oleum è Iuniperi baccis eliat per artem destillandi ut uinum sublimatum, quia uero minoris emitur, quàm ut ab aliquo pharmacopola preparari queat, confessionem eius non indicabimus.

OLE

OLEVM NARDI
num simplex, descrip:
Mefuæ.

℞. Spicæ nardi aromaticæ ʒ iij.
Vini
Aquæ ana ʒ ij. s.
Olei Sefamini lib. j. s.

Coquantur in duplici uase donec uinum & aqua in uaporem resoluantur, coletur deinde oleum, & colatum reponatur obiecta nardi Spica.

VAS duplex, Græcæ uocatur DIPLOMA, & constat duobus crateribus, altero alteri imposito, ita in unum aromata & oleum coniungantur, in alterum uero aqua fundatur, quæ subiectis prunis alefacta suo tempore, unguenta & olea decoquit, est autem hoc notandū in omnibus aromaticis oleis quæ decoquuntur.

¶ Calfacit, tenuat, digerit, modicè adstringit, proinde affectus omnes frigidos & flatulentos cerebri, uentriculi, hepatis, lienis, renum, uesicæ, uteri, magnopere iuuat, naribus iniectum caput purgat, corporis colorem & odorem commendat.

OLEVM NARDI
num compositum,
D. Mefuæ.

℞. Spicæ Indicæ ʒ iij.
Samsuchi, idest Maioranæ ʒ ij.
Xyloaloes
Enulæ
Folij Indi
Calami aromatici, eius loco sumatur
Galanga
Foliorum Lauri
Cyperii
Schoenanthi
Cardamomi ana ʒ j. s.
Contundantur omnia grosso modo, deinde affunde illis
Aquæ fontanæ
Vini ana quantum sufficit, idest

circiter ʒ xiiij. ana.
Olei Sefamini lib. iij.
Macerentur per noctem, deinde coquantur in Diplomate, idest duplici uase secundum artem.

Pro Folio Indo, recipe Spicæ Romanæ radicū,
Macis ana ʒ vj.

OLEVM COSTI
num, D. Mefuæ.

℞. Costi optimi & ueri ʒ ij.
Cassiae aut succedanei eius ʒ j.
Summitatum Samsuchi ʒ viij.
Vini quantum sufficit
Olei Sefamini lib. iij.

Macerentur duabus noctibus, deinde coquantur in duplici uase secundum artem.

CASSIA Aromatica uera & Cinnamomo similis accipi debet.

¶ Calfacit, obstructa aperit, neruosum genus roborat, ut neruos, musculos, tendones, ligamenta, uentriculum: Præter hæc, hepar & capillos, canitiem ob id moratur, & corporis colorem ac odorem commendat.

OLEVM DE PIPERIBUS, D. Mefuæ.

℞. Macropiperis, idest longi
Melanopiperis, idest nigri
Leucopiperis, i. albi ana ʒ iij.
Myrobalanorum Chebulorum
Myrobalanorum Belliricorum
Myrobalanorum Emblicorum
Myrobala: Indarum ana ʒ v.
Radicum Apij
Radicum Fœniculi ana ʒ iij. s.
Sagapeni
Opopanacis
Hyoscyami albi ana ʒ ij. s.
Turbith albi ʒ xij.
Zingiberis ʒ iij.
Caulis foliorum recentium
Thymi uiridis

Ruthæ

Rhutæ uiridis ana M. j.

Coquatur secundū artem in aquæ quantitate sufficienti ad tertias: Colaturæ adde olei de Cherua lib. ij. & iterum coque ad cōsumptionē aquæ.

¶ Iuuat morbos neruorum frigidos, ut paralytim, spasmus, spasmus cynicum, tremorē, epilepsiam: ad hæc Ischiadem, & cæteras arthritidis differentias, & uteri, coli, renum, uesicæ affectus frigidos: quia calefacit, tenuat, terget: ob id obstructions aperit, calculum frangit.

OLEVM MANDRAGORÆ D. Nicolai.

℞. Olei communis lib. ij.
Succi pomorum Mandragoræ ʒ iiij.
Succi Hyoscyami albi ʒ ij.
Succi capitum Papaueris nigri ʒ iij.
Succi Violarum
Succi Cicutæ tenerrimæ ana ʒ j.
Opij

Styracis Calamitæ ana ʒ. s.
Succi cum oleo decem diebus ad solem macerentur, deinde coquantur secundū artē ad cōsumptionē aquei.

Non habentur apud nos Mandragoræ poma, ergo loco Succi Mandragoræ pomorum accipe in fra scriptam decoctionem. ℞. Radicum Mandragoræ .i. Corticum radicum eius lib. j. contundantur & coquantur in aqua sufficienti, & colatū decoctum succis adde.

NICOLAUS Alexandrinus paulo aliter describit hoc oleū, ut Latini impressi codices ostendunt, ideo etiam eius placita adscribere uisum est.

¶ Ad nimios dolores capitis ualet, & phreneticis male dormientibus fronti illitum, & naribus iniectum uehementer opitulatur, pulsibus brachiorum & plantis pedum illitum quocumque modo uigilijs fatigatum celerrime obdormisere facit.

OLEVM MANDRAGORÆ D. Nicolai Alexandrini.

℞. Olei lib. v.
Succi malorum Mandragoræ ʒ viij.

Succi capitū Papaueris hortensis ʒ vj

Succi Hyoscyami albi ʒ iiij.

Succi Violarum

Succi Cicutæ tenerrimæ ana ʒ ij.

Opij

Styracis ana ʒ j.

Confice sic, misce simul omnes succos oleo atque in uitreo uase obstructo orificio soli exponito per decē dies, undecimo die coquantur in duplici uase usque ad consumptionem succorum, deinde ubi refrigerari ceperit cola, & colato oleo adde Styracem & Opium, & confice secundum artē.

STYRAX quidem syncerus & purus facile in oleo dissoluitur.

OPIVM uero syncerum in oleo dissolui non potest, igitur tenuissime tritum inspergatur oleo et sepe misceatur, nam si in aqua aut uino dissoluitur non commiscebitur oleo.

OLEVM MASTICHINUM D. Mesuæ.

℞. Olei Rosacei ʒ xij.
Vini odoriferi ʒ iiij.
Mastiches electæ ʒ iij.

Coquantur secundum artem usque ad consumptionem uini.

¶ Cerebrum, neruos, iuncturas, uentriculum, hepar corroborat, tumores duros lenit, dolores sedat.

OLEVM DE EUPHORBIO, D. Mesuæ.

℞. Euphorbij ʒ. s.
Olei Cheyrini ʒ v.

Vini odoriferi tantundem, coque secundum artem, usque ad consumptionem uini.

¶ Iuuat maxime frigidos cerebri & neruorum affectus, cephalalgiam, hemicraniam, lethargum, naribus immisum, articulorum quoque, & hepatis, & splenis dolores illitum iuuat.

OLEVM

OLEVM CASTOREI

D. Iacobi de Manlijs.

℞. Castorei
 Styracis calamitæ
 Galbani
 Euphorbij
 Calsiæ lignæ ueræ
 Croci
 Opopanaci
 Carpobalsami (aut Succedanei eius)
 Spicæ nardi Indicæ
 Costi ana ʒ ij.
 Cyperi
 Schœnanthi
 Macropiperis
 Melanopiperis
 Sabinæ
 Pyrethri ana ʒ ij. s.
 Olei lib. iij.
 Vini odoriferi lib. ij.

Confice sic, Galbanum & Opopanacum in uino seorsim dissolue, deinde reliqua omnia contusa cū oleo & uini lib. ij. coquito ad consumptionē uini in duplici uase, postea cola & dissolutum & expressum Galbanum cū Opopanaco oleo adfunde, & iterum coque ad consumptionem uini & reponere sæpius miscens in posterum ut Galbanum & Opopanacum in uasis fundo subsidens oleo commisceatur.

¶ Est optimum contra omnes ægritudines frigidas, præsertim neruorum & iuncturarum, medetur paralyfi, spasmo, tetano, Et sedat acerrimos rigores, & frigora febrium, si spina dorsi liniatur.

OLEVM SCORPIO-

num simplex, D. Mesuæ.

℞. Scorpiones numero xxx.
 Olei Amygdalarum amararū lib. ij.
 Macerentur in uase uitreo stricti orificij per dies xxx. caniculares ad

solē, uel alijs tota æstate calidissimis diebus, postea colatū ad usum reponere.

¶ Lapidem renum & uesicæ frangit & expellit, lumbis, pubi, perinæo illitum, aut per meatū urinarium iniectum.

OLEVM SCORPIO-

num compositum, D. Mesuæ.

℞. Radicis Aristolochiæ rotundæ
 Gentianæ
 Cyperi
 Corticum radicū Capparis ana ʒ j.
 Olei Amygdalarū amararū lib. j. s.
 Macerentur in oleo contusæ radices ad solem feruidum diebus xx, deinde coquantur aliquantulum in duplici uase iniectis ad ultimum scorpionibus numero xv. postea iterum serenis diebus xxx. ad solem macerentur, postremo excolatum oleum reponatur.

ARISTOLOCHIA rotunda non est Holwurk, sed radix lutei coloris, odore & sapore Aristolochiæ longæ, affertur ex Italia.

¶ Valet contra uenena, & pestilentiam.

OLEVM FORMICARUM,

D. Nicolai.

℞. Formicarū alatarum quantū uis
 Olei quantum sufficit.
 Macerentur æstate ad solē diebus xl. postea excolatum oleū reponere.
 ¶ Valet ad confortandum coitum.

OLEVM LUMBRI-

corum terrestrium.

℞. Vermium terræ lib. s.
 Oleum Oliuarum lib. ij.
 Vini ʒ ij.
 Bulliant omnia simul, & fiat oleum, deinde percoletur & referuetur.
 ¶ Nervos in frigidatos confortat, & utile est doloribus iuncturarum.

P OLE

OLEVM VVLPINI num, D. Mesuæ.

℞. Vulpem detracta pelle & abie-
ctis interaneis, incidatur in partes,
& coquatur in
Aquæ Fontanæ
Aquæ Marinæ ana lib. j. s.
Olei ueteris clari lib. iij. ʒ ix.
Salis ʒ iij.
inter coquendum adijce

Anethi
Thymi ana lib. j. boni ponderis.
Coquantur autem quousq; ab olsi-
bus recedat caro, & aqua consuma-
tur, deinde coletur oleum, & excola-
tum ad usus suos reseruetur.

*Qui prope mare non habitant sumant aquam
salsam, id est mariam, siue aquam fontium salso-
rum, ubi salinæ fuerint. Porro ad coquendam vul-
pem non sufficiunt lib. iij. ideo accipe quantum
abunde satis fuerit, & fortiter ultimo oleum ex-
prime.*

*Ad podagras, reliquasq; arthritidis species,
ac dorſi, renumq; dolorem est efficacissimum.*

OLEVM DE Cappare.

℞. Corticis radicum Capparis ʒ j.
Corticum Tamarisci
Foliorum Tamarisci
Seminis Agni casti
Scolopendriæ .i. asplenij
Cyperiana ʒ iij.
Rutæ ʒ j.
Aceti

Vini optimi ana ʒ iij.
Olei maturi lib. j.

Coquantur in duplici vase usq; ad
consumptionem uini & aceti.

*Valet duricie, oppilationi, & dolori sple-
nis, ac omni eius ægritudine.*

OLEVM DE LATE- ribus D. Mesuæ.

℞. Laterem aut tegulam ruffam an-
tiquissimam ex ruffo luto ductâ, eam
confringe in frustra mediocria, & in
prunis urito donec tota excandue-
rint, deinde è prunis exempta frag-
menta restinguito in oleo claro uete-
ri, & dimittito quousq; se oleo imple-
uerint, postea oleo exempta in tenuis-
simum puluerem contundito, atq; in
Retortâ aut Cucurbitam uitream in-
dito, & secundum artem luto chymis-
tico iuncturas uitrorum claudito, &
subtus accensis prunis oleum elicitum,
& elicitedum reponito.

*Conuenit omnibus morbis frigidis. Est e-
nim calidum penetratiuum, resolutiuum. mollis
dura, & discutit tumida, opitulatur qui patiuntur
epilepsiam, uertiginem, obliuionem, paraly-
sim, spasmus, dolorem dorſi, genuum, poda-
gram, uel alios iuncturarum & neruorum mor-
bos, medetur spleni, uescicæ & renibus.*

OLEVM TERE- binthinæ.

℞. Resinæ Terebinthinæ aut Larice-
næ quam in Germania Terebinthis
nam uocamus lib. iij. eam pone in
capacem Retortam siue Cucurbitam
uitreâ, & per artem destillatoriam eli-
ce eius oleum, ita ut Cucurbita aut
Retorta arenæ imponatur. primo au-
tem cum aqua exhibit oleum tenue &
clarum, secundo aurei coloris, ultimo
fuscum & crassum, horû unūquodq;
per se auferto & reponito.

*Confert omnibus ægritudinibus frigidis,
& maxime neruorum.*

OLEVM TARTARI.

℞. Tartari puri lib. iij.
Pone in ollam & ure in fornace
cum

cum lateribus aut tegulis aut fictilibus, uel per se donec omnino excalescat Tartarum. Postea impone in sacculum laneo panno factum, & suspende in cellario, tum destillabit ex eo clarus quidam liquor quem reponere. Porro re uera hic humor non est oleum sed acerrima aqua.

¶ Valet ad faciem tergendam, & erugendam.

OLEVM CITONIORUM, D. Mesuæ.

℞. Citoniorum non excorticatorum quantum sufficit, id est partes conuenientes uidelicet quantum libuerit, Succii Citoniorum quantum sufficit.

Incidito Citonia & impone in uas uitreum, & affunde succum. Affunde etiam oleum Omphacinum, hoc est immaturum, ut excedat eius quantitas succi mensuram. Postea stringe uasis orificium, & ad Solem omnia macera aut in aestuario diebus quindecim, deinde coque in duplici uase, & abijce posthac Citonia & adde recentia, & rursus macera & coque, inde etiam tertio recentia Citonia impone, & predicto modo omnia perage, tum reponere diligenter obstructum ne exspiraret.

Hodie tanta diligentia non fit hoc oleum, igitur rogo ut maiorem diligentiam impendant.

¶ Est optimum contra debilitatem stomachi, uomitum & fluxum, fitit sudorem, restaurat resolutionem, lapsas uires, corroborat neruos & uires, confortat digestiuam, & restaurat resolutionem.

OLEVM SAMSVCHINUM.

℞. Foliorum Samsuchi M. iij.
Serpilli M. ij.
Foliorum Myrthi M. j.

Abrotoni
Sisimbryi ana M. s.
Calsiæ lignæ ueræ ʒ ij.
Olei Omphacini quantum sufficit.

Conadito & contundito omnia, & impone in uitrum, & infunde oleum ut supra species emineat, tum obstructo uasis orificio macera ad solem uel in aestuario diebus octo. Postea exprime & expressum oleum infunde recentibus speciebus, & hoc etiam tertio facto

Folia ueræ Myrthi acapi debent quæ ex Italia & Narbonensi Gallia afferuntur.

SISIMBRYVM, id est Menta aquatica, est & aliud Sisimbryum in montibus nascens, multo odoratius quod melius esset si ubiq; haberi posset.

OMPHACINVM, id est ex immaturis oliuis expressum.

¶ Lasitudini utile est, & morbis cerebri & neruorum prodest, ob id in balneo inunctum paralytim iuuat, & spasmus cynicum uulgo torturam oris, naribus iniectum: et auribus immissum, a flatu tinnitum dissipat, menses ciet, ac morsui Scorpionis prodest.

OLEVM VITELLORUM ouorum.

℞. Oua recentia numero centum, coquito donec penitus indurentur. Postea uitellos eorum exime, & cominutos assa in sartagine donec rufescant, & pinguedinem quandam remittant, deinde offam feruentem inde in sacculum pilis contextum & exprime, quodq; expressum fuerit oleum reponere.

¶ Experientia plurima probatum est cutim expurgare, impetiginem, serpiginem, & alia cutis uitia perfanare, capillos regnere, & ulcera maligna & fistulosa curare.

OLEVM HYPERICI.

℞. Summitatum Hyperici iamiam maturescens ʒ iij.
Macerentur in uino odorifero diebus iij. bulliant deinde in uase duplici obturata

P 2 obturata

obturato orificio uasis, postea exprime, & recentis Hyperici par pondus iniſce, & iterum macera & coque, & exprime, tum etiam tertio recens Hypericum adde, & si uinum minuetur adde aliquid. Postea

℞. Terebinthinæ claræ ʒ iij.
Olei ueteris clari ʒ vj.
Crocī ʒ i.

Coquantur in duplici uase usq; ad consumptionem uini, postea exprime, & à sedimento purgatum oleum reponere.

℥ Calidum est & sicum, stipticum, ob id consolidat uulnera incisorum neruorum, & combustionem ignis, sedat dolores femoris, & uescit, & prouocat urinam.

OLEVM IRINVM.

℞. Olei lib. vj.
Vini lib. j.

Lauetur oleum ter in aqua calida, deinde effusa aqua adde uinum & insperge

Macis ʒ iij.
Cardamomi ana ʒ ij.
Zedoariæ ana ʒ ij.

Macerentur in loco aliquo calido obstructo uasis orificio per dies octo, postea in duplici uase coquito usq; ad consumptionem uini dimidiij. Postea exprime oleum & insperge ei puluerem subtilem

Iridis Illyricæ lib. ij.

Macera ut prius diebus viij. deinde exprime oleum, & recentis Iridis contusæ par pondus iniſcito, tum rursus ad Solem aut loco calido diebus viij. macerato, & rursus exprime. Postremo etiam tertio exprime, & aliam Iridem adde, & similiter omnia perage, deinde in duplici uase oleum una cū ultimo insperfa Iride aliquandiu coquito, ad ultimum deinde exprime &

reponere oleum, cumq; uideris subsidere ad fundum uasis Iridis puluerem, leuiter cola.

Cum ita permutatur crebro Iris, oleo singulis uias aliquid deædit, ideo boni ponderis lib. vi. olei accipiantur.

℥ Attenuat, resoluit, maturat, & digerit malos humores phlegmaticos pectoris & pulmonis, faciliat sputum & anhelitum, sedat tussim & frigidos dolores hepatis, splenis, & maxime matricis, resoluit dura apostemata & mollit durities, & confert spafino, doloribus iuncturarum, aurium & fectori narium.

OLEVM IRINVM D. Nicolai Alexandrini.

℞. Olei sextarios x.
Aquæ sextarios iij.
Radicum Iridis lib. iij. ʒ iij.
Crini domestici radice ʒ xv.
Cyperi uiridis radicum ʒ vj.
Helenij ʒ iij.
Anchusæ ʒ ij.
Cinnami
Asæ
Spicæ ana ʒ j.

Contundantur radices & aliæ species, & macerentur in oleo & aqua diebus quinq; ad solem uel loco calido, obstructo uasis orificio, postea supra lentas prunas in duplici uase coquito donec aqua consumpta fuerit, deinde refrigerare finito, ultimo exprimito & cum aliquid subsederit sensim excolato oleum.

NICOLAI Alexandrini latinum & impressum exemplar ita tradit huius olei cōfectionē.
SEXTARIVS Romanus mensura est quæ habet olei unciâs ponderales xvi. ʒ v. ʒ i.

CRINON domesticum .i. liliū odoratum album quod in hortis plantatur.

Non ubiq; habentur radices Cyperi uirides ideo aridas sume, & uino asperge tritas.

HELENII, id est, Emulæ Campanæ, uidelicet radicem eius.

ANCHV.

ANCHUSA est Buglossa syuestris, rubra radice, quam aliqui hodie non recte Alcanam uocant, tinguntur ea radice unguenta, & cera.

CINNAMVM id est quod Cinnamomum.

ASÆ ego hic non dulcem Asam sed foetidam ponerem, licet tamen utriusq; ꝛ. S. accipere.

¶ **V**surpatur ad diuturnum catarrhum narium illitū, Ozenas & putredines narium aufert, tinnitum aurium cum aceto & ruta ex amygdalis amaris commixtum & auribus iniectum tollit, asthmaticis gargarismo adhibito opitulatur, hemorrhoidas ueteres inunctum siue colo iniectum educit.

OLEVM MOSCHELI num, D. Nicolai.

℞. Olei puri lib. viij.
Aquæ lib. iij.
Folij (aut Succedanei eius)
Spicæ nardi Indicæ
Costi odorati & ueri
Mastiches ana ꝛ iij.
Styracis Calamitæ
Crocī
Myrrhæ Troglodyticæ
Xylocinnamomi (in eius absentia,
corticis cinnamomi)
Cassiae lignæ ueræ ana ꝛ j. s.
Carpobalsami (aut Succedanei eius)
Charyophyllorum
Bdellij ana ꝛ j.
Moschi ꝛ vj.
Nuces indicas num. iij.

Cõfice sic, Folium aut eius Succedaneum, Myrrham, Cassiam, Carpo balsamum & Bdellium tere, & per biduum in aqua & oleo macera, postea coque supra lentum ignem in duplici uase usq; ad consumptionem aquæ, deinde reliqua omnia in tenuissimū puluerem redacta insperge excolato & expresso oleo, & iterum macera & coque parumper, ultimo deinde Moschum admisce, & repone, & pate

re ut aromata subsidant, ea interdum oleo commisce, agitato uase.

Ex Nicolao Alexandrino desumptum est hoc oleum, apud quem non PVRI sed PVNICI olei legitur .i. in Aphrica nati, quod omnium optimum & dulcissimum existit.

Pro Folio sume radicalium Spicæ Romanæ, Macis ana ꝛ j. S.

Pro Xylocinnamomo sume Cinnamomum eleum.

N V X India hic non significat grandem illam nucem quæ ubiq; India nux uocatur, sed nucem muscatam. Nam ueteres Græci eam appellat Caryon siue Carydion Indicon .i. nux siue nucula Indica, uocatur etiam Caryon Myrepsicon .i. nux unguentaria siue odorata, & Moschocaryon hoc est Muscata nux, quod diligenter in hoc oleo notandum est.

¶ Est optimum ad omnem frigiditatem corporis potissimum uentriculi & ad dolorem lateris foris inunctum, Stranguriosis & Colicis & ad omne neruorum uitium illitum optime facit, miscetur Epithematibus & Emplastris quæ ad stomachi & renum affectiones asciscuntur.

OLEVM RVTÆ.

℞. Rutæ recentis incisæ & contusæ quantum libuerit, pone in uase uitreo & affunde olei ueteris clarissimi sufficientem mensuram, & macera ad solem aut in loco calido aliquo diebus quindecim, deinde in duplici uase coquito, & abiecta Ruta recentem inijcito, & iterum quindecim diebus macerato, postea simili modo coquito & exprimito, & tertio recentem Rutam inijce, macera coque & cola.

Ita debet preparari oleum hoc & aliquot sequentia.

Est Calidum aperitiuum, resolutiuum, & mitigatiuum dolorum, calfacit renes, uescam, matricem, & sedat dolores eorum, & maxime colicam, si uenter ungetur, & fiat ex eo solo clyster, præterea opitulatur neruis, confert spasmis, & expellit frigidoshumores.

OLEVM ANETHINUM.

Oleū Anethinū fit ex floribus et folijs Anethi et oleo ueteri claro eodē modo quo Rutaceum oleū.

¶ Sedat dolores, aperit poros, & resoluit uapores & apostemata, tumores & durities, mitigat dolores & rigores febrium, prouocat somnum & sudorem.

OLIVM CHAMÆMELINUM.

Oleum Chamemelinū siue Chamomillæ (ut uocant) fit ex floribus Chamemeli .i. Chamomillæ & oleo ueteri claro ut Rutaceum oleum.

¶ Valet ad plura, aperit poros, resoluit uapores, sistit fluentes humores, corrigit malas qualitates, confert neruis & membris neruosis, & apertissime mitigat dolores.

OLEVM LILINVM.

Olium Lilinum siue Liliorum fit ex Lilijs albis odoratis recentibus & oleo ueteri claro ut oleum Rutaceum.

¶ Sedat frigidos dolores pectoris, renum, uentricæ, matricis, & colicæ, est enim calidum, resolutiuum, mitigat tussim, & efficaciter resoluit, et citius maturat apostemata.

OLEVM NARCISINUM.

Oleum Narcisinum fit primo uere ex recentibus floribus albi Narcissi qui uocatur Germanice Mertzblum, Dweyßhornungsblum, Dweyßaprilienblum, Dweyß Iosepßstebe, ut Rutaceum.

¶ Valet ad emolliendos uulæ durities, præclusionesq̃.

OLEVM LIGVSTRINUM, D. Mesuæ.

Oleum Ligustrinum quod Græci uocant Cyprium, Arabes autem oleum de Alcauma, fit ex floribus recentibus Ligistri florēte uite, aut paulo post & oleo ueteri clarissimo, ad modum Rutacei olei.

Est autem Ligustrum arbuscula salicis fere for-

lio, floribus paruis candidis, ueluti spumosis & muscosis, Germanice uocatur Reynweyden & Muntholtz. Nascitur copiose ad Renū, et in Mysia, Hestia, Sueuia Wirtembergensi, Thuringia, & circa Nurenbergam, non longe à Kalekreut.

¶ Partes neruosas roborat, & capillos à canicie uindicat.

OLEVM SAMBUCINUM.

Oleum Sambucinum fit ex floribus Sambuæ & oleo ueteri clarissimo, quemadmodū etiam oleum Rutaceum.

¶ Lenit, abstergit, & mundificat cutim, medetur icteritiæ, & maxime hepatis infirmo, oppilato, & plurimum confert doloribus iuncturarū.

OLEVM IASMINUM.

Oleum Iasminum quod Arabes uocant Ieseminum & oleum de Zambach, fit ex floribus Iasminis siue Iaseminis siue Zambachi & oleo ueteri claro ut oleum Rutaceum.

Est autem flos similis Violis aut Cheyri admodum odoratus, nascitur in frutice qui multis uiticulis ascendit pergulas & conuexationes, ut uitis. Colitur in Italia & Gallia.

¶ Opitulatur corporibus, quæ calfactionem, laxationemq̃ desiderant.

OLEVM CHEYRINUM.

Oleum Cheyrinum fit ex Leucoijs luteis, hoc est ex Cheyris citrinis & oleo ueteri claro ut Rutaceum oleum. Cheyri autem Germanicæ dicuntur Gelbe Violen.

¶ Dolores neruorum, aliarumq̃ partium corporis mitigat, eaq̃ quæ in thorace, renibus & uentrica sunt discutit.

OLEVM MYRTILLORUM.

Oleum Myrtillorum fit ex Myrtillis hoc est bacis ueræ Myrti & oleo Omphacino, hoc est imma-

immaturo, eodem modo quo Rutaceum, quoniam uero Myrtus uera apud nos non nascitur neque habemus semper uirides Myrtillos, sed aridos ut plurimum ex Italia afferuntur, ideo necesse est ut uino odorato aspergantur.

¶ Refrigerat & adstringit ideoque cæliacis affectibus subuenit, sanat igne ambusta, postulas erumpentes illitu emendat, attritus hyeme concitatos & intertrigines, illitum corrigit. Sedis rimas, condylomata, laxatos artus persanat, & sudores coercet.

OLEVM MYRTINUM.

Oleum Myrtinum fit ex folijs ueræ Myrti & oleo Omphacino, id est immaturo quemadmodum oleum Myrtillorum.

Quoniam uero Myrti ueræ recentia folia apud nos haberi nequeunt, ideo sume folia Myrti ueræ quæ ex Italia et Narbonensi Gallia et Candia afferuntur, denuo et asperge ea cõtusa uino ueteri odorato ut dictum est proxime in oleo Myrtillorum.

¶ Cerebrum, neruos, cor & uentriculum roborat.

OLEVM MENTHÆ.

Oleum Menthæ fit ex Mentha crispa satiuæ et oleo Omphacino id est immaturo, eodem modo quo Myrtinum aut Rutaceum oleum.

¶ Ventriculum refrigeratum & imbecillum calefacit, firmat, nauseam, uomitumque reprimat, appetentiam excitat, coctionemque iuuat.

OLEVM ABSINTHII

Oleum Absinthij fit ex Absinthio Pontico, & oleo Omphacino claro, quemadmodum oleum Rutaceum. Porro Absinthium ponticum nos non habemus quod uidelicet non adeo calidum est, sed suauioris odoris & ualde adstringens. Nostrum uero Absinthium siue rusticum Absinthium calidius est & nihil ferè adstringit, ut etiam Galenus scribit, ideo corrigendum est cum Rosis quæ dimidium eius pondus æquent.

¶ Calefacit ac roborat ea quæ sunt refrigerata, potissimum uero uentriculum, excitat appetentiam, obstructions aufert, lumbricosque enecat.

OLEVM ROSACEUM.

Oleum Rosaceum siue Rosarum fit ex Rosarum rubearum nondum penitus apertarum decarpatis folijs & oleo Omphacino, id est immaturo, eodem modo quo Rutaceum oleum.

¶ Refrigerat & adstringit, inflammationibus præsidio est, æstuantem uentriculum restinguat, erosiones intestinorum clysteribus inditum, & dolores dentium, si eo colluantur, sanat.

OLEVM VIOLACEUM.

Oleum Violaceum siue Violarum fit ex floribus Violarum & oleo Omphacino, id est immaturo, quemadmodum Rutaceum & Rosaceum.

¶ Refrigerat, incandescentibus inflammationum feruoribus utile est.

OLEVM NENUPHARIS ALBI.

Hoc Oleum fit ex recentibus floribus Nenupharis quæ albos flores producit, & oleo Omphacino, quemadmodum Violaceum.

¶ Nymphaetatum oleum, uires habet Violati, refrigerat tamen magis quam Violatum & minus quam Papauerinum, hypnoticis, & intemperaturam partium, ut renum, calidam sanantibus utiliter miscetur, & Veneris tentiginem prohibet genitali inunctum, somnum etiam conciliat.

OLEVM NENUPHARIS CITRINI.

Hoc oleum fit ex luteis siue Citrinis Nymphaetæ hoc est Nenupharis floribus & oleo Omphacino, ut Violaceum oleum.

OLEVM POPULINUM.

Populinum oleum fit primo uere ex oculis Populis arboris contusis & oleo ueteri claro, loto in aqua calida aliquoties, eodem modo quo Rutaceum aut Anethinum oleum.

OLEVM

OLEVM POPVLLI num, D. Nicolai Alexandrini.

℞. Olei ℥ LXXXVI. faciunt
lib. viij. ℥ ij.
Vini lib. iij.
Gemmarum Populi arboris recentiu
ueris initio collectarum lib. iij.
Gemmæ populi diutissime terantur
& macerentur in uino & oleo diebus
septem & quotidie sæpe agitentur,
oçtaua deinde die supra lentas
prunas in duplici uase coquito usq;
ad consumptionem uini, deinde ex-
primatur oleum & reponatur.

Porro hoc oleum efficacius erit si secundo &
tertio recentes Populi gemmæ addantur.

GEMMÆ Populi .i. oculi Populi.

¶ Expediat capitis dolorem, arthriticis, ne-
phreticis & podragicis, & ubicunq; dolor fit.

OLEVM AMYGDALA- larum dulcium,

℞. Amygdalarum dulcium siccaru
non tamen rancidarum, contundan-
tur minutissime, postea in sartagine
aliquantulu torrefacias affuso aquæ
Rosacæ modico postea prælo ex-
prime.

¶ Lenit asperitates pectoris, gutturis, & pul-
monis, duritiem & siccitatem iuncturaru, est sua
ue in cibis & confert heçticis & phthificis, im-
pinguat, auget sperma, sedat tussim, & ardorem
urinæ uesicæ et uulua excoiatæ, cum fistula
inieçtum.

OLEVM AMYGDALA- larum amararum.

Fit hoc oleum eodem modo quo ex dulcibus
Amygdalis.

¶ Aperit oppilationes, et discutit uentositates et
uapores, sed potissimum medetur surditati, sibi-
lo et dolori aurium, lenit duritiem neruorum,
et delet maculas faciei.

OLEVM BALA- ninum.

Oleum Balaninum fit ex Balano Myrepfica, id
est, glande unguentaria, quam Arabes uocant gra-
num Ben. fit autem ex tuso, affatoq; , affusa Rosa-
cea aqua fructu isto. Porro fructus ipse Auellane
magnitudinem habet, colorem candicantem, & fi-
guram ut plurimum triangularem, Cortice tenui
claudit pinguem quandam nucleum fungosa & al-
ba tunica inuolutum affertur ex Syria & Arabia.

¶ Oleum Balaninum repurgat maculas, ua-
ros, lentigines, cicatricum nigritias, fucos, aluum
soluit, sed uentriculo aduersatur, dolores auri-
um emēdat. Item si sonant aures, uel strepitum,
aut sibilum ædunt, cū adipe infusum auxiliatur.

OLEVM DE Cherua.

Oleum hoc fit ex pingui quodam semine quod
Arabes Cherua, Græci Crotona, Latini Ricinum
uocant, fit autem eodem modo quo oleum Amyg-
dalarum. Planta uero que semen hoc producit uo-
catur à recentioribus Cataputia maior, & Italis
palma Christi, & Mirafolis. A Germanis Zoun-
derbaum, Zehensame, & Heydnisch Sprinck-
kornet.

¶ Prodest psoris, ulceribus capitis erumpenti-
bus, sedis inflammationibus, uuluis quæ occlu-
sæ conuersæq; strangulant, cicatibus fœdis, au-
rium doloribus, potu aluum ciet quæ aquis gra-
uatur, lumbricos eiçit.

OLEVM PAPA- ueris.

E semine utriusq; Papaueris tam albi quàm ni-
gri exprimitur oleum, eodem modo quo ex Amyg-
dalis, Balano Myrepfica & Cherua.

¶ Impinguat, asperam arteriam lenit, febri-
um ardorem mirigar, & insomnium.

OLEVM HYO- scyami.

Hoc oleum exprimitur ex Hyoscyami semine
eodem modo quo ex Papauere.

OLEVM

OLEVM SPICÆ.

Oleum Spicæ fit per destillationem ex maiori Lauendula quæ Spica uocatur, apud nos maioribus sumptibus fit quàm in Gallia Narbonensi, ideo potius emendum est à mercatoribus qui illud è Gallia afferunt.

OLEVM LAV-
rinum.

Oleum Laurinum apud nos non facile fieri potest, quoniam uero in magna copia offertur ex Italia & aliunde, ideo facile emitur à materialistis.

¶ Calidum est & aperitiuum, mitigat colicam, & frigidos dolores uentris, stomachi, capitis, hepatis, splenis, renum, matricis, neruorum, iuncturaru, deniq; oibus ægritudinibus frigidis cõfert.

OLEVM SESA-
minum.

Oleum Sesaminum exprimitur è Sesami semine, offertur autem ex Alexandria & Egypti Venetijs, ubi ematur syncerum, nam adulteratur oleo Nucum & Papaueris, sed odore & sapore facile deprehenditur à peritis dolus.

¶ Oleum Sesaminum impinguat, auget spermata, lenit guttur, & omnem asperitatem et durtiem, et clarificat uocem.

PETROLEVM
flauum.

Petroleum clarum, quoddam est album, quoddam uero aurei coloris, destluit autem ex petris in Italia & plerisq; alijs locis unde ad nos offertur.

¶ Calfacit, siccat, essentia tenuitate in altum penetrat, digerit, proinde materiam omnem excrementosam consumit, ob id epilepsia, paralyssi, uertigini, obliuioni, et lienis, renum, uesicæ, uteri, neruorum, articulorum omnium, et reliquarum partium neruosarum doloribus frigidis maiorem in modum confert.

PETROLEVM
nigrum.

Petroleum nigrum siue Naphta nigra crassius est quàm flauum, gignitur autem in agro Borchdorpiano & Brunswicensi in Saxonia.

PETROLEVM .i. Naphta.

PRAEPA-
RATIONES QVO-
rundam simplicium.MODVS ABLVEN-
di Aloen cum Aroma-
tibus.

℞. Aloes purissimæ & cribratae li. j.

Cassia lignea

Spicæ nardi Indicæ

Azari

Schoenanthi

Carpobalsami

Xylobalsami

Cinnamomi

Ligni aloes

Croci

Mastiches

Laccæ ana ʒ iij.

Decoquantur aromata in aquæ quantitate sufficienti secundum artem in duplici uase, deinde colentur, in colatura dissolue Aloen continue agitando & pone ad solem in uitrea aut uitreata patina donec exiccet. Oportet autem patinam linteolo puro testam soli apponere ne aliquid incidat. quod si hyeme lauanda est Aloe, in æstuarium ad fornacem ponatur, oportet etiam fundo uasis insidentes arenas & si quæ sunt aliæ sordes diligenter auferre.

MODVS ABLVEN-
di Aloen simplex.

℞. Aloes purissimæ & trita lib. ij.

Aquæ cœlestis q. s. aut lib. vj.

Q Misce

Misceantur in patina uitrea ita ut aqua calefacta prius infundatur, deinde sublidere finito sordes & calculos, & puram pinguemq; aquam cui se pura Aloe miscuit sensim excolato & sordes in fundo abiectio, postea colaturam tectam linteoleo in sole exsiccato.

MODVS ABLVENDI di Laccam.

Modus abluendi Laccam qui passim à scriptoribus traditur, admodum absurdus est, & qui eum primus inuenit aut tradidit, Laccæ naturam penitus ignorauit, nam quidquid purum syncerum & efficax est in Laccæ, illud aquæ miscetur, eam illi dicunt abiiciendam esse, & quod remanet in Trochiscos formandū, hoc est calculos, ligna et sordes. Nos uero rectius, modum trademus.

℞. Aristolochiæ longæ
Schoenanthi ana ℥ ij.

Decoquantur in aquæ lib. iij. aut q. s. donec remaneant lib. ij. colaturæ inspergæ

Laccæ integræ lib. j. ℥ iij.

Decoquatur Laccæ deinde lento igne, donec aqua fiat coloris sanguinei, & quidquid in Laccæ boni fuerit dissoluatur, tum per filtrum aut laneum pannum cola, & remanentes sordes abiice, excolatam uero & sanguinei coloris aquam lentis prunis in duplici uase usq; ad mellis spissitudinem coquito, & tepidam massam in Trochiscos fingito, hic itaq; uerus est modus abluendi Laccam.

MODVS LAVANDI plumbum.

℞. Mortarium plumbeum, in eum infunde aquam coelestē, & agitato aliquot horas aquam in mortario, donec aqua colorem acquirat liuidū,

& crassescat in modum limi, istum limum per linteum exprime, & exsiccatum repone.

PRÆPARATIO LI- maturæ ferri, quam quidam Scoriam uocant.

℞. Limaturam Ferri optimi, aut Chalybis, aut squamā, hoc est Batituram eius, purga eam ab omnibus immundicijs hoc modo, projiciatur in aquam clarissimam & fricetur manibus, postea sordidam aquam effunde totam, deinde impone limaturā in uitream patinam, & affunde modicum aceti ut tantum humectetur, nec emineat acetum, postea macera diebus xxx. ultimo tere & repone.

SCAMMONEAM præparandi modus.

℞. Scammoneæ optimæ ℥ iij.

Contere in subtilissimum puluerem, deinde insperge illi olei Violati optimi modicum, ut fiat massa, deinde excava aliquot Cytonia mala magna, & in cavitatem eorum impone massam Scammoneæ, & cooperi foramina Cytoniorum, postea assa in fornace, cū pane donec Cytonia perfecte sint assata, deinde exime Scammoneam, & impone sequenti diluto.

℞. Carnium Myrobalanorum Citrinarum ℥ j.

Succi Cytoniorum ℥ iij.

Conterantur Myrobalani & miscantur cum calefacto Cytoniorum succo, & stent in infusione horis xxiiij. deinde leuiter cola, colaturam uero infunde Scammoneæ & optime simul misce, ultimo in loco calido exicca, & exsiccatam repone Scammoneam.

COLO-

COLOCYNTHIDIS præparatio.

℞. Colocynthidæ pulpæ lib. j.
Bdelliij

Tragacanthæ ana ʒ xij.

Incidatur Colocynthis minutissime, Tragacanthum uero & Bdelliū dissolue in aquæ Rosarum quantum sufficit, & dissoluta insperge incisæ Colocynthidi & fac Trochiscos, quos in sicco aliquo loco siccabis, exiccatos deinde Trochiscos iterum subtilissime terito, & reforma Trochiscos adhibita Mastiche in oleo Rosaceo dissoluta.

SQUYLLÆ

præparatio.

℞. Squyllum magnam recentem neq; putridam neq; gelu flaccidam, abijce eius exteriores aridas tunicas, inuolue deinde eam massæ siue pastæ pistorum unde panis fit, assato postea in furno cum panibus, donec panes percocti fuerint, hinc è furno exime Squyllā, & sigillatim omnes tunicas detrahe, & funiculo traiectas in calido loco exiccato, abijcito uero mediū squyllæ cor unde germen enasci solet. Porrò Squylla nō est incidēda ferreo aliquo cultro, sed è ligno solido aliquo facto, nam contrahit à ferro uenenosam quandam rubiginem.

MEZEREI

præparatio.

℞. Foliorum Mezerei quantum libuerit, ea macera in aceto uini horis xxiiij. postea exiccantur. cum uero uti ijs uoles contere, & in contunden do abijce eorum uenas & neruos.

ESVLÆ PRÆ paratio.

Esula tam maior quàm minor, præparatur eodē modo quo Mezereon.

GERSAM SERPENTARIÆ faciendi modus.

℞. Radices serpentariæ ueræ uel loco eius radicum Ari, id est, Aronis ʒ iij. Terantur subtilissime, & infunde eis aquæ Rosaceæ ʒ iiij. deinde exiccantur ad solem in uitrea patina, lin teolo tecta. Postea secundo tantum aquæ Rosaceæ infundito & simili modo exicca, tertio postremo eodē aquæ Rosaceæ quantitas inspergatur, & ultima siccata farina cum uino odorato in Trochiscos siue orbiculos finge & repone: ingreditur autem hæc Gersa, unguentum Citrinum, & reliqua quæ ad nitorē cutis conficiuntur.

SPODIUM PRÆ

parandi modus.

℞. Eboris in partes secti lib. j.

Pone id in nouum & nondum crematum fictile & crudo operculo tegito, & iuncturam luto figulino diligenter oblinito, postea in fornacem figuli mitte, & cremari finito donec fictilia percocta sint, deinde exemptum ebur in tenuissimum puluerem terito & cribrato, & infunde ei in patina uitrea aquæ Rosarum lib. ij. & exiccari finito, deinde secundo terito & alias ij. lib. aquæ Rosaceæ affundito, atq; similiter exicca. Tertio etiam terito & admisce aquæ Rosarū libram unā in qua diligenter dissolutæ sint Camphoræ trita & subtilissime ʒ iiij. Tere omnia in tabula marmorea durissima, & finge Trochiscos, quos repone

Q 2 in den

in denso uase aliquo ne expirent. Porro si Ebur habere non poteris, loco eius sume Cornu Ceruinum, & similiter præpara, est enim hoc quoque efficacius medicamentum ad multa, præsertim contra uenena.

Ebur crematum, melius est ut aperto fictili fiat, alias enim non candidum sed nigrum fit.

PULMONIS VULPIS præparatio.

℞. Pulmonem uulpis recentem extrahe ex eo artheriam siue fistulam, et laua in uino odorato calefacto, mox ollæ impositū exicca in tepido furno, deinde exiccatum repone in loco sicco, & inuolue absinthio ne putrescat.

EPATIS LUPINI præparatio.

Epar lupi eodem modo præparatur, quo pulmo uulpis.

SANGVINIS HIRCINI præparatio.

Hircum mediocris ætatis domi alio & per mensem nihil aliud dato præter Pimpinellam, Apium, Petroselinum, Leuisticum, & similia, deinde sanguinem eius qui ex artherijs fluxit excipito, & concrescere finito, atque aqueum illud effunde, grumos uero sanguinis in furno exicca, macerandus autem est hircus ueris exitu, id est principio æstatis cum Sol Cancrum ingressus est.

ADIPVM VEL PINGUEDINUM præparatio.

℞. Adipem uel pinguedinem cuiuscunque animalis, & laua in aqua aliquo

ties, donec pura defluat aqua, & non amplius saniosa aut crueta appareat, deinde incisam liqua in duplici uase, & eliquatam in frigido loco repone sine sale.

MEDULLARVM præparatio.

Medullas ex ossibus auferto autumni initio, & laua & liqua in duplici uase secundum modum, qui traditus est in Adipum siue Pinguedinum præparatione.

OESYPVM FACIENDI MODUS.

℞. Lana succida, hoc est nondum purgata, ex collo, foeminibus & foemoris ouium detonsa, quantitatem satis magnam, infunde ei aquam feruidam, & laua diligenter quousque omnem suam pinguedinem in aquam deposuerit. Postea expressam lanam sepone, & aquam illam pinguem & sordidam uasculo aliquo diutissime ex alto fundito & refundito, donec spumosa fiat, tum finito spumam subsidere et collige aquæ innatantem pinguedinem, iterumque aquam refundito donec spumet, & subsidentem pinguedinem auferto, & rursus refundito donec non amplius spumet & nulla concreseat, supra aquam pinguedo. Tum collectam pinguedinem inungito & in aqua lauato manibusque diducito, donec pura fiat & aqua clara defluat, & albescat & linguam admota non mordeat, tum repone in fictili denso, loco frigido. Porro hic Oesyphus hodie uocatur corrupto nomine Hysopus humida, sed non bene præparatus habetur in Pharmacopolijs.

MODVS COQUENDI Terebinthinam resinam.

℞. Resinæ Terebinthinæ aut eius loco Laricnam resinam quam Terebinthinam hodie uocant. lib. j. affunde ei aquæ lib. xxiiij. & coque in magno uase donec odorem amittat & in

& inspissetur, adeo ut refrigerata digitis in puluerem teri queat. hoc modo usta resina ingreditur in quædam unguenta, olea, & in Trochiscos Cyphi qui pertinent ad Mythridatium.

ACACIA SVC cedanea.

Acacia uera apud nos non potest confici, eius autem loco sumunt nostri Pharmacopola, totius ferè Europæ sucam Prunorū syluestrium. i. Schlebensaffi. Sed hæc quam describimus propius ad ueræ Acaciæ uires accedit.

℞. Seminum Thamarindorum
Sumach ana lib. ij.
Contundantur, & affunde eis aquæ
coelestis lib. viij. aut q. s.
Macera deinde per horas uiginti quatuor. Postea coque donec tertia pars aquæ remaneat, excolatam deinde aquam, cum albuminibus ouorum clarifica & despuma, despumatam deinde iterum coque supra lentas prunas ad spissitudinem iustam, deinde repone, ut Acatiam ex prunellis syluestribus factam.

Finis eorum, quæ Valerius Cordus Nurenbergenſi Senatui exhibuit.



APPENDIX EX SCRIPTIS D. IACOBI SYLUI Medici Parisienſis. pro instructione Pharmacopolarum.

DE SINGV^{ORVM} MEDICAMENTORŪ simplicium exacto Dilectu Collectionis tempore legitimo, Repositione commoda et Duratione eorum.

DE RADICIBVS.

Radices euellendæ sunt, cū medicamentose sunt maximè. Quæ dos omnibus eodem nõ inest tempore, sed aliæ alio uegetæ magis sunt, quanquàm sunt qui putent omnes radices legendas autumnò, ubi folia deciderunt: alij uerò initio, priusquàm in folia aut caulem erumpant. Omnes tamen integræ sunt, si fieri potest, uellendæ, & unaquæque in solo & cælo naturæ ipsius maximè familiaris, bene nutritæ, bene habitæ, non præ alimentii copia enormes, neq; ob inopiã strigosæ, tenues, rugosæ: mox aqua lauandæ, & radiculis portionem quandam alimenti repetentibus, & stolonibus etiamdum trahentibus, purgandæ: post (nisi utendi recentibus aliqua incesſerit uel commoditas uel necessitas) siccandæ: quædam umbra et uento, ut apij, fœniculi, iridis, & quæ aliæ sunt uel minores, uel sicciore, uel rariore, quarum uires sol ceteri ignis promptè dissipet: quædam contrariæ dictis sole & uento, uel igni siccantur, si cælum est nubilum, aut hyems: et sæpe uersandæ, ne mucidæ aut putridæ fiant, ut bryoniæ, gentianæ, mandragoræ, rhei pontici: Si uerò siccatis citò est opus, patellæ igniæ impositas sæpe uersandas siccabis. Quædam item integræ siccantur, ut gentianæ, aliæ in taleolas dissectæ, ut iris, aliæ lignosa matrice (sic enim cor plantarum Gaza ex Theophrasto uocat)

adempta, ut scœniali, petroselini, apij. Deinde reponuntur loco non insolato, non insumato, non humido, non puluerulento, sed sublimi, puro, sicco, aut septentrionem, aut potius meridiem spectante, præsertim quando hunc plantæ quædam adhuc humidiores requirunt, modò non flent austrum. Eadem quamdiu uegetæ adhuc sunt seruandæ, parua scilicet ac tenues & raræ, ut asari, asparagi tantum, quamuis elleborus uterq; etiam triennio seruari possit, ut magnæ & crassa essentia prædiatæ, bryonia, rheon ponticum, aristolochia, gentiana. Hæc autem tria, colligendi tempus legimum, repositio commoda, & duratio, non in radicibus solis obseruanda sunt, sed etiam in alijs plantarum partibus, atq; adeò quibusdam animalium aliquorum partibus, ut sanguine hirano, hepate lupi, pulmone uulpis, uestigia apri. Propter hæc chamæpitum, chamædryn, thlaspi, æntaurium, polium, hypericum, aliq; florentia capiebat Galenus, theriacum, uel aliud medicamentum compositurus, nõ sole æstu uo siccata, neq; dum fructus eorum adhuc crudi & imperfecti sunt. Iubet idem continua speculatione cognoscendum, quando fructus sunt futuri, quando eduntur, quando augentur, quando deniq; uigent. Quo tempore potissimum eos commodè decerpas, & in siccis domandis repositas astodias, ne à solis radijs urantur, neq; humiditate à tecto, uel muris madesiant. Ob id domo non uult subterranea eos reponi, nec alijs uicina, neq; sub tegulis, sed horum media, quæ hostia meridiem spectantia habeat, prope quæ tamen medicamenta ne reponas. Omnia igitur legenda, quando summorum sunt uirium, & acrisanditum mercatores, tum herbarij, qui radices, liquores, succos, flores, germina, fructus extra anni tempus carpunt, & in urbes conferunt. In quibusdam & astrorum obseruatio ualere putatur. Pæonia enim radix ad epilepsiam legenda decrescente luna quibusdam uidetur, & alysson sub æstu caniculari uult legi Galenus, ut Aescrion caneros fluuiales capi contra rabiem, unde est herbæ nomen, tanquam uis quædam illis contra rabiem à sydere accedat, rabiem canibus afferente. Plantas item calidas ex calidis regionibus, & ex harum editis & siccis locis, ut Cretæ montibus, præfert Galenus.

DE HERBIS.

QUÆ prius in radicibus dicta sunt de collectione, repositione, duratione illarum, ad herbas etiã transferri possunt, nisi quibus ferè recentibus utimur quibusdam omnino, ut portulaca, lactuca, buglossò, atripliæ, beta, brassica, acantho, nasturcio, helxine, mercuriali, uiola nigra, intybo, fumaria, hyosciamo, mandragora, & alijs permultis. Quibusdã uerò recentibus utimur, quando his mitioribus opus est, ut ruta, mentha, absinthium, abrotanum. recentes minus calent ob mistam humiditatem excrementosam, siccata uerò calidiores sentiuntur, & fumaria recens minus aluum subducit, magis sicca.

Colliguntur ferè cum floribus herbæ, aut seminibus, sic benedictus carduus acanthium putatus, centaureum paruum, calaminthe, chamædryn, chamæpitum, daucus, fuanaria, maiorana, polium, pulegium, origanum, serpillum, thymus, aut saltem cum uigent folia magnitudine, odore, colore, præsertim quæ cacumini sunt propiora.

Siccantur in umbra magis, nisi si quæ scapo sunt crassiore, aut folio humidior, & ob id apto putrere. Vbi probè sunt siccata, reponuntur uir radices, sed minus diu seruari possunt, ob id quotannis mutandæ.

DE FLORIBVS.

Flores ut plantarum partes reliquæ legantur, cum maximè uigent, ut capparidis in gemma, rosa expandi coepta, reliqui ferè aperti. Sed haud ita pridem & ex quibus uis nondum exhalauit, siccantur sole magis minus, pro uaria ipsorum natura, quidam siccandos uolunt, donec ex ponderibus decem unicum superfit. Reponuntur ut alia, quotannis mutantur, quamuis schœnus anthos etiam decennium efficax seruari possit, chamamelum item diu uegetum est, ob fortem partium suarum mistionem. Flores & omnia quæ iucundum odorem efflant, arculis tiliaceis nullo situ obductis reponuntur.

DE SEMINIBVS.

Legenda sunt semina, cum sunt matura, & fructus quibus includuntur maturi. Semina uerò

na uerò quotannis mutare præstiterit, etiam si pleraque diutius seruari possint. ¶ Vt apte perennent, charta aut folijs apte inuoluantur.

DE FRUCTIBVS.

Fructus ut maturi decerpantur necesse est.

DE CORTICIBVS.

Corticis ut recondantur eximere conuenit, cum herbe suis folijs exuuntur. siccantur etiam expurgatè inibi, locis asperginem non rodolentibus, sed cū luto aut puluere sunt obsitæ, aqua elui debent.

DE SVCCIS.

Xυλός, id est, succus ex plantis totis, uel plantarum partibus conasis et uisus, torulari uel manu, uel aliter expressus, aqua interdum aspersa, aut uino, aut liquore alio, uel recens uirpatur, uel uase, aut loculamento aliquo reponitur, hicq; uel liquidus, uel siccus. Liquidus item aut per se seruatur, ut uinum acetum, aut misto sale, ut omphaciū, oleū, aut superfuso phiale oleo, ut succus rosarū, granatorum, limonum, cydoniorum, sambuci, ebulli, et similia, aut sole, uetustatè ue, aut igni per se siccatur, ut succus glycyrrhizæ, opy Cyrenaicus, scammionum, aut coctione cū melle, uel saccharo ad iustam crassitiē facta sole uel igni, ut in plurimis Syrupis audies. Qui uerò succi sine melle (aut saccharo) reponuntur, plurimum corrumpuntur, nisi igne diutius cocti, aut sole æstiuo usq; ad medietatem crassitiem siccati fuerint. Iidem temporis spacio siccores euadunt, pluribusq; annis seruati, eo siccitatis ueniunt, ut balauisticis similiter leuigari possint (quales sunt succus hypocistidis, uue acerbae, glycyrrhizæ, centaurij, et alij prope omnes) qui uerò ex his lentorem quandam natura habent, dilatatur magis, quam leuigentur, nisi siccoribus multis mista horum parua portio. Portulacæ semperuiui, cotyledonis, et aliarum similiter glutinosarum succus, præ lentore nimio per se non potest exprimi, cum omphacio probè trita herba exprimitur, alij tritas igni lento calfaciunt, alij tritas loco frigido, ut cælla uinaria, uimineo uasi impositas in matinū subiectum destillare permittunt. χυλός etiam

id est, succus, sæpe cum humore aliquo extractus ex partibus plantarum, ut semine psyllij, cydoniorum, lini, scenigræci, lentorem, aut uelut cremorem et muccorem significat, unde dictum est emplastrū δια χυλόν, id est, de glutinosis quibusdam succis, diuersum tamen ab eo, quod est de mucilagibus, ut in compositis leges. ¶ Liquidis medicaminibus densior materia argentea, uitrea, aut cornea conuenit. Follis etiam, si modo rara non sit accommodatur, et lignea, præsertim è buxo, sed ænea uasa ocularijs medicamentis liquidisq; etc.

DE LACHRYMIS.

Δάκρυον, id est, lachryma seu humor ex planta sponte sua defluens, siue in gummi aquea res concreseat, siue in resinam liqueat, oleagina eius substantia. Arborum partibus præsertim truncis à germinatu incisis et scarificatis etiam resinas elicimus. Accensis autem arboribus resinosis, ut pinu, picea, larice, terebintho, teda, cedro, ex resinosa substantia igni parum siccata fit pix liquida, cui quod supernat, pissanthum tenui consistencia et facultate est astringente, ob id canicem sine ulla noxa tardat, ut pissaleum, id est, pix liquida cum oleo mista, Gal. lib. 1. comp. ph. part. Pissasphaltus autem est Mumia Serapionis. Si pix iterū coctione sicceat, Palimpissa dicitur, sicca adeo ut puluerizari possit, qualis est Græca, etiam Cælophonia, et Hispana, et Gallia dicta. τῶσα βρωτία, lib. 3. comp. ph. part. et Dioscoridi probatur et Lycia. Est etiam Dioscoridi ex iisdem arboribus resina liquida et sicca. Resina omnis calfacit, siccatur, tenuum est partium, magis minus.

DE ANIMALIBVS, & eorum partibus.

Sanguis hirci quadrini, bene habiti, aliquandiu nutriti uino albo, sceniculo, feseli, lauro, et cæteris caladum frangentibus, Augusto mense iugulati, medius effluens (nam primus tenuior, postremus crassior putatur) uase uitreo receptus, etus linteo raro, sole siccatus, etiam cum myrrha, folijs lauri, et similibus, caladum potenter frangere dicitur Tralliano, Auicenna, et cæteris practi-

conue

conuenit. Medulla loco sicco & edito, & septemtrionem spectanti reponitur, cum folijs lauri siccis, ne putrescant, aut situm ducant, quæ iniuria in locis humidis meridiem spectantibus eis accidit. sunt qui reponant bisariam adipum modo.

ADVLTE RIA SIMPLICIVM Medicamentorum.

Acacia succo & carne prunorum agrestium representatur dolo parū malo, cum utraq; uiribus conueniant.

Aloes crasse partes & impure lotionem separatè aqua marina & croco Mesue adulterantur, sed croci odor dolum aperit. Alij acacia, alij gummi immiscendo adulterant, tuncq; minus est ad minima friabilis, & odor & sapor est alius.

Ambra puluere ligni aloes, styracis, ladani, ambræ largioris moscho in aqua rosarum soluto. Sed hæc manuum attritu multo ceu cera mollescat, uera non mollescit. Platearius.

Amomum planta amomide simili, sed inodora, ex Armenia delata, seminis dissimilitudo uitium detegit.

Asphaltum, id est, bitumen picæ mista Dioscoridi licet adulterari non posse, ut neq; carpobalsamū, neq; xylobalsamum, scribit Gal. lib. 1. antiq.

Aerugo multis modis adulteratur Dioscoridi: sed hodie synærior uidetur, si adulteratam suspicaueris, notas ex eo repetit.

Aeris flos delimita eris scobe.

Bellium adulteratur gummi, sed ita uitiatū minus est amarum, & suffitu odoratum, Dioscorid.

Balsamum, id est opobalsamum, uitiatum terebinthina pauco opobalsamo mista, uel sine hoc, croco orientali & succo foliorum citri, uel oleo nardino. De quo in opobalsamo plura leges.

Bitumen adulteratur pice, ut in Asphaltu dixi.

Castorium uariè adulteratur, uitium autem facile deprehendes attentus notis, quas in uero & laudatiore castorio diximus, in partibus animalis medicamentosis.

Costus radice prædura Helenij Comagenij, sed odor Helenij minus uehemens, neq; caput tentans, & sapor minus acer quàm costi.

Crocus misto crocomagmate turso, flore cneæ, uel oleo & puluere berfilij, ut uocant, qui friando dolum detegit, uel sapa sublitu & lithargyro, uel plumbagine ad pondus augendum, utrumq; minus odore uegetum est, præterea hoc est puluerulentum. Adulterati quoq; croci color & odor celeriter euanescent, ueri diu permanent, Gal. 1. antiq.

Cassia odorata, corticibus capparis & radicis tamaricis mistis.

Caphura, gummi iuniperi, sed hoc est minus odoratum & durius, illa est friabilis, & odore ualentiore. Platearius.

Charyophylli uetustate exanimati uino puluerem optimorum charyophyllorum habente irrigantur, sicantur, foris solum charyophyllos oleat, & uix ad dies decem, molliores sum integris.

Carpobalsamum adulterari semine hyperici simili, quod Petra Palestine oppido afferitur, auctor est Diosc. adulterari tamen non posse affirmat Gal. lib. 1. antiq.

Evphorbium lacte hedino, sarcocollæ, & glutini missione conspurcatur, experientia ueri est difficilis, nam euphorbium leui gustu os diu accendit, ita ut omnia gustata euphorbium respiciant. Idem iniectum igni odorem edit fastidiosum. Diosc.

Ebur ustum (quod car spodium uocet uulgus non uideo) osibus canis ustis uel albo marmore usto, id uero grauitate proditur, illud forma osis, & linearum desiderio.

Galbanum mutatur resina, farina fabarum & excorticatarum, hammoniaco, Dioscorid. ex cuius notis synærum deprehendes.

Galanga acris cypero europeo insipido, uel salso, uel bistortæ (ut uocant) radice austera, si uero diu radices aceto puluerem ueræ galangæ & peperis habente biduo macerentur, foris solum galangam referunt. Platearius.

Ladanum stercore caprino & puluere nigro, id autem tractando non mollescit, sed in puluerem abito modo ladani uetustate exuēt. Viribus præterea & odore ladani caret, quod sic uitiatum est.

Laser omne antequàm siccescat adulteratur sacaperno.

gapano, aut fabæ lomento, sed maleficium deprehenditur colore, odore, sapore, dilutione. Diosc.

Licium quibusdam amara, succo absinthij, felis tauri, sed id à uiribus synceri multum recessit.

Lemniam terram sic adulterant, ut nemo ueram à falsa possit secernere, sic & Lycium Indicum, et plurima alia, ut uerorum notæ à falsorum notis non ex arte discerni possint.

Ligustici semen adulteratur semine quodam simili, quod facile gustu discernitur, amarum enim est, alij semen feniculi aut seseleos admiscentes ligusticum dolo uiciant.

Lentisana resina, id est, mastiche thuris & resinæ pineæ nucis mischra.

Moschus pellicialis in asis puluere carnis columbinæ siccata, sanguine hœdino, pane asso. Si eius certum pondus pelui madenti impositum aliquandiu sit grauius, est legitimum, si pristinum pondus seruat, supposititium.

Manna arabum saccharo & folliculis sennæ.

Myrrha adulteratur gummi macerato in aqua, in qua myrrha maduerit, Diosc.

Nardus adulteratur stimmi, seu stibio cum aqua aut palmeo uino inspissationis ponderisq; causa inspirato.

Nardus Celtica adulteratur imposita herba simili, quæ hircalis ab odoris grauitate uocatur, sed herba candidior sine cauliculo, minoribus folijs, radice nec amara nec odorata, uti uera nardus est.

Opi omnes adulterantur addito sagapeno, antequam inarescant, colore, odore, sapore dolus deprehenditur, & quia cum aqua uel salina non mox soluantur adulterata, adulterantur etiam surfure & farina præcipuè nauyas, id est, qui ex caule defluit, quia diluitor, èzias uero, id est, qui ex radice perlucidior & purior. Quauis enim radice incisa aut caule quod effluit crassum et lentum ὀπός, id est, liquor dicitur, lib. 1. simpl.

Opium, semine lactucæ agrestis.

Opopanax, hammoniaco aut cera, tunc in aqua si digitis teratur, non soluitur, nec latefcit uti syncerum, Diosc.

Os ex corde cerui cartilagosum, simili ex maiorum animalium corde.

Opobalsamum tam uarie adulterant & astute, ut eius adulteria etiam exercitatissimos fallant.

Hæc uero adulteria inuulganda nõ censeo, ne ma-

ligni etiam uitient à nobis edocti. Vitatur misto unguento terebinthino, lentisano, Cyprino, balanino, susino, metopio, melle, uel Cypria cera liquida, sed maleficium facile deprehenditur. Nam uerus liquor in uestem laneam fissus maalam non facit, & post lotionem notam non relinquit, cum uitiatus inhereat. adhuc merus, lac si instillatur coagulat, & in aqua aut lacte alerrime liquatur, & colore lactescit. Alias quasdam notas apud eundem & Simeonem si libet legeris potius, quam apud barbaros hoc seculo adhuc legi solitos, profunda hominum ignorantia, et magno mortalium incommodo.

Piper longum fraudulenter præparatum, est herba quædam flaua, quæ à Xene affertur, aspectu quidem, non autem gustu macropiperi similis, hæc autem aqua irrigata soluitur, natiuum macropiper insolubile permanet, Gal. lib. 1. antidotorum. Piper longum uerum ex Barbaria affertur, adulteratum uero duplex est, alterum, quod in Alexandria maxime conficitur, alterum herbe cuiusdam germen. Quod factitium est, si per diem totum in humore maceretur, illuc liquatur ac soluitur, lib. 4. sanit. tuend. Illud fortè ex maza subacta aqua, in qua dissolutum aut maceratum sit piper, & in formas efficitur, coniecta post siccata. Uidi etiam adulteratum ex germine & uelut nucamentum betule & coryli.

Pastilli theriaci ex radice pentaphylli, id est, tormentille, Venetijs male componuntur, non ex uiperarum carne, Hermolaus in Coroll. Musa.

Phu radice rusa admista uitatur, sed maleficium facile deprehenditur, quia hæc dura est, frangi contumax, & sine ulla odoris gratia.

Pompholyx taurino glutine, ouillo uel marino pulmone, aut grossis uel quibusdam alijs crematis.

Pentapetalon, Pentaphyllon, Polium nihil simile habent in plantis, ob id non adulterantur.

Rha Ponticum, radice centaurij magni.

Rha barbarum examinatur maceratum aqua diebus quinq; postea siccatum idem minus in crocum tingit, intus nigriat, uarietatem in fracturis amisit, densius est, astringit magis, ex aqua uero illa siccata trochisci fiunt regibus.

Rhop cum uiget ac integrum est, ualenter astringit, densum est ac contractum tota substantia, tamen aleriter perforatur. Incolæ regionis in qua gignitur, coctione uires eius in aquam trahunt, deinde

R rheum

rheum siccatum tanquam integrum sit, nec coctum transmittunt, sed id rarius est & laxius integro, nullam aut minimam astrictionem retinens. Quantum alijs notis rheon à rhabarbaro differat, alibi diximus.

S Agapenum succo lasaris & galbano Diosc. id non eliquesat, sed uerum uino uel aqua affusa statim dissoluitur, Gal. lib. 1. antid.

Sarcocolla puluerizata est suspecta adulterij, Diosc. à quouis puluere misto, integra eligatur.

Styrax modis multis Dioscoridi adulteratur, sed dolus facile deprehenditur notis ab eo dictis.

Santala lignis alijs, rubrum bersilio inodoro, flauum & album ligno cedrino odoratiore linguam calfaciente.

Scammonium lacte tithymalli & sarcocolla, uel erui farina, tunc linguam minus ualenter pungit & mordet.

Saccharum intus foeculentum aut spuma succi canne eius auctum, tunc in ore uanescit, & frustum nigriat.

Turbith, gummi dissoluto quibusdam radicibus extremis illito, uerum si frangitur, gummosum est intus.

Tamar Indi prunis adulterati non splendent, humidiore sunt, sapore & nucleo prunorum, multum à semine Tamar Indorum diuerso.

Thus pini resina & gummi, suffitum autem gummi flammam non edit, resina autem in fumum uanescit, thus statim ardet, odore etiam maleficium proditur.

Thuris cortex pini aut nucis pineae cortice horum tamen index, lignis, nam reliqui cortices suffiti quanquam incenduntur, sine odore fumant. Thuris uero cortex ardet, & odorem fumum edit.

Thuris manna adulteratur eribrata pini resina, aut polline aut cortice thuris confuso, sed haec igne deprehenduntur.

Hec abunde fuerint ei, praesertim qui ueras simplicium sinarorum notas ex libro primo accuratè didicerit. Nam cum rectum sui et obliqui sit index, ut initio huius docuimus, & in uno quoque rerum genere quod perfectissimum est, idem sit simplex ac unicum. Id si cognoueris, alia ei congeneria aut etiam arte affinia nullo negotio secreueris.

SIMPLICIS ALICUIUS ABSOLUTE SCRIPTO, QUID ACCIPIENDUM.

Iam tradamus simplicis alicuius nomine scripto absolute & sine determinatione sexus, coloris, magnitudinis, figurae, loci, temporis, uel notarum probitatis aliarum, uel partis eius simplicis, radicum, foliorum, florum, seminum, &c. quodnam sit eligendum, nam pro uarijs scopis uaria, sed in scopos efficaciora deligimus. Quam in rem te inuabit nostra simplicium per locos communes descriptio. Quae enim radicibus solis sunt efficaces plantae, illarum nomine, radices ueniunt, quae folijs, floribus, fructibus, seminibus, cortice, ligno, liquore, succo, gummi, sunt utiles ac medicamentose magis, dum plantae nomen effertur, partem eius usurpanti solitam elige, quum uero pluribus suis partibus ad res etiam uarias ualent, quibus sit opus, coniecta ex partium illarum facultate & affectus natura, & medicamenti constituendi forma, ut ammi, anisum, apium, carum, cnicus, aminum, gith, libypticum, nasturcium, psillium, selseli, staphis agria, semine sunt praestantiora, idque solum illarum nomine intelligendum, in alijs multis similiter.

Anisum Cretense lib. 4. sanit. tuend.

Hagnus, id est, flos eius aut semen, licet folia etiam sint utilia.

Agaricus, albus & foemineus.

Aloe, id est, succus eius, aloe India lib. 9. simplicium in diphryge.

Alumen, salicæ salsile, quia praestantissimum lib. comp. pharm. gen. primo.

Acetum, ex uino non hydromelite uel cereuisia.

Aristolochia pro re proposita explicanda est, rotunda enim cum multum tenuare crassum humorem tergere ulcera, digerere ex utero, longa autem cum mitiora haec uolumus. Clematitis autem quia fragrantior in unguentis expetitur.

Amonum, Scythicum lib. 8. comp. ph. part.

Ammi Illyricum lib. 9. eiusdem Aegyptium alij laudant.

Balsamum, opobalsamum potius intelligendum quam carpopalsamum aut xylobalsamum, lib. 2. comp. pharm. part.

Bryonia alba, quia efficacior quam nigra.

Buglossum utrunq; folijs & flore efficacius, radice tamen non inutile.

Casia uel *casia* in libris Græcorum. *Casia* syrix optima, & *annamomo* uiribus & toto habitu finitima. In libris Arabum eadem lignea dicitur, altera uerò fistula his dicta ponitur, cum medicamentum est purgatorium.

Cardamomum, maius.

Capparis, cortex radice.

Centaurium, minus in purgantibus medicamentis, in cæteris maius dictum à facultate multiplici & efficacia.

Calaminthe, montana, quia efficacior quam domestica.

Costus, amarus, cum subamarus & ualde acrisolum nominetur, dulcem tamen uesio quem Arabes inuenerunt.

Cyprissus, id est, nucis eius in astringentibus medicamentis, lignum aut folia in diureticis.

Cinnamomum, optimum, de quo in simplicibus abunde.

Corallium, rubrum.

Cuminum, Aethiopicum, lib. 4. sanit. tuend.

Daucus, agrestis, nam satius pastinaca est alimentum uerius quam medicamentum.

Elleborus, niger Mesue, quia salubrior, albus Galeno, Aph. 1. lib. 5. Obserua igitur, an compositio sit Arabica aut Græca. *Elleborus* uterq; & hebenium ex locis editis præstant.

Eruca syluestris, quia efficacior hortensi.

Epithymum, Atticum, melancholicam ex uentriculo purgat, id in Græcis compositionibus usurpandum, in Arabicis Arabicum.

Fœniculus, semen, sed in collyrijs succus foliorum aut radicum.

Galla, solida efficacior quam perforata.

Gummi, Arabicum, id enim omnium perfectissimum uel Plinio auctore.

Gluten, mastiche, cæteris glutinis efficacior, ut uirum etiã glutinet, quibusdã intelligitur, alijs ichthio colla, alijs taurocolla magis placet glutinis nomine.

Hyssopus montanus hortensi melior, ut *calaminthe montana* efficacior domestica. *Hyssopus* Ciliciũ Diosc. Creticũ uerò Archigenes, apud Gal. lib. 3. comp. pharm. part.

Hyoscyamus, albus, seu album eius semen, quod

tamen interdum exprimitur, frequentius tacetur.

Iris, radix iricos illyrica ueteribus, nunc *pharmacopolarum ignauia* Florentina usurpatur, cum illa per Venetos faciliã haberi queat.

Lupinus amarus, nam dulcis esulentus est, ut ille amaritudine per macerationem in aqua deposita.

Lactuca, semen, præterquam in uictus ratione, ubi herba potius intelligitur.

Lapathum, oxylapathum efficacius rotundo.

Lithargyros, auri, tamen *lithargyros chrysitis* aliquoties in lib. comp. ph. Gal. legitur.

Mastiche, Chia lib. 7. meth. & alibi passim. *Aegyptiam* tamen ac recentem ob id pinguisimam laudat lib. 2. ad Glaucon.

Marrubium, album præstantius nigro.

Mel, apum, alterum aeromeli seu mel aerium & rosidum.

Margaritæ, solidæ meliores perforatis, nisi etiam sint flauæ, obscuræ, solidis pares.

Medulla si non additur cuius animalis, & ualens futurum est medicamentum, aruina miscenda ualentior quam uitulina, lib. 6. comp. ph. part.

Nuclei, pini, oliuæ, dactyli autem Auiennæ.

Oleum, oliuum ex oliuis expressum.

Opium, Thebaicum Galen. lib. 7. simpl. & post eum omnes.

Petroselinum, Macedonicum, & in hoc Astreoticum, & huius semen maxime in usu est lib. 8. comp. ph. part.

Pruna, si alius deicienda est, Damascena, & Hispana seu Iberica, hodie Augustana & Cathalaunica italis dicta, sunt multo præstantiora, uel si qua his similiter sunt pinguis, dulcia, si ad cohibendum & astringendum fit medicamentum, Damascana immatura, uel potius que torana nobis dicuntur. S. Iuliani & Turonica.

Papauer, album semen.

Piper, album, quia acrius, & linguã magis pungit quam nigrum, à quo per adustionem uis exhalaui, Gal. lib. 3. simpl. sed album id maturum intellige. Nam album ex macropipere in racemum granatim dehiscente, recens factum, minus est acre, & macropiperi facultate proximum, quale apud Serapionem est accipiendum.

Pix, liquida in suppurantibus & tergentibus, siccã, in sicantibus, unguentis epuloticis et glutinantibus, Gal. lib. 7. simpl.

R 2 Peonia,

Peonia, mas seu eius radix, uel semen, *Manardus* etatis nostrae medicus longe doctissimus in epistolis.

Polypodium, quernum uulgo usurpatur, mura le et à saxis pretulerim cum *Narbonensibus* quibusdam, quod frequentissimum, et pro querno omnes uenditant, nisi si quando astrictione opus est, qua ratione hederam quoque quernam nonnullis ex peti audio.

Quatuor emollientia, malua, althæa, uiola nigra, acanthus.

Quatuor semina	Frigida	Maiores, melonum, cucumeris, acarbitæ, citruli.
		Minora, lactuca, portulacæ, intybi, eichorij.
	Calida	Maiores, amini, carui, anisi, scanioli.
		Minora, apij, dauâ, ameos, anomi.

Quinq; radices ureticæ, apij, petroselini, asparagi, graminis, rusâ.

Resinarum, primus non iniuria meruit lentissima, id est, mastiche, inter alias uero præfertur *terebinthina*, quia melior quam *colophonia*, et *phrysa* dicta, aut illius loco ponitur *larix* dicta, *terebinthine* propè similis, Gal. lib. 1. comp. ph. gener. recentioribus uero *pinæ* intelligitur.

Ruta, folia *rutæ* agrestis, *Græcis* uero folia *rutæ* domesticæ. Illam uero et illius semen, *moly* uel *besanum*, uel *besasa*, uel cum *Syris*, apud quos nascatur *Hermola* ferè uocant.

Rosa, rubra recens in pingantibus, siccâ in astringentibus.

Rhaphanus, syluestris.

Rosmaris, folia, interdum flos, quem nescio cur hodie uulgo *zobos*, id est, florè absolute appellet.

Rhus cortex fructus *sumach* dicti.

Stæchas *Stæchados* Arabice flos.

Styrax, *calamintbes*, nam liquidus uulgo dictus est *myrrha* stacte, si uerus sit.

Santalum, flauum.

Spica, nardi Indicæ.

Sulfur, *ἄντροπος*, id est, ignem non expertum seu niuum est nobilissimum, ad quædam extinctum ac nobis familiarius præfertur.

χοϊβος, id est, iuncus, pro scœnu anthos.

Tres flores cordiales, uiolarû, buglosi utriusq;.

Thymum, Atticum aut ex editis locis et siccis, lib. 4. sanit. tuendæ.

Viola, nigra seu purpurea, uulgo *Martia* et quadragesimalis, quod in ea tempora flos ferè inadat, et eadem recens si haberi potest, nam siccâ inefficax.

Zizipha, id est, iuiubæ recentia et bene matura, aut saltem integra, non putria aut uetustate exuata, quod illis post sextum mensem ferè accidit.

Sic quæ singula in singulis regionibus sunt præstantissima et laudatissima.

Alumen Milesium.

Agaricus Ponticus *Andromach.* iuniori in thesauri.

Mysi Cyprium

Nitrum Berenicium

Sinon Syriacum

Cuminum Hispanum, alibi *Aethiopicum*, melius *Aegyptio*.

Anisum et *Thymum* et alia plurima *Creticæ*, lib. 4. sanit. tuend. in diatrion piper, et diacala.

Meon Hispanum et *Maædonicum*.

Aristolochia Pontica, et hac melior *Creticæ*, lib. 10. comp. ph. part.

Phu Ponticum, *Castorium* Ponticum.

Daucus *Creticus*, semine et radice bonus, ceteri solo semine.

In *Dicarchia* quæ nunc uocatur *Puteoli*, erugo, cerussa, as, squama eris, et alia nonnulla. *Romæ* argenti spuma fit optima, ex *Sialia* item, magna *Libya* et *Creta* quotannis multa præstantissima *Romam* afferbantur.

QVID PRO QVO.

AΝΤΙΒΑΔΩΡΕΑ, hoc est, simplicia, quæ aliorum facultate similium penuria supponi possunt Medici cõsilio. Quæ nomine Galeni circumferuntur, et à Paulo ad uerbum propè citantur, Galeni non esse hinc liquet, quod statim ipso initio Galenum citat. Adhæc *anaardij* fructus mentionem facit, qui Galeno ignoratus fuit. Postremò multa

multa supponit absurdissima, ut loco Agarad, Euphorbiū: pro Serpyllo, Potamogitonauice Galle, sordes gymnastorum: in locum Polypodij, radix Chamelææ aut chamelcontis pro Polythrico, Absinthium, & alia eius generis plurima uiribus distimilia. Tamen quæ recipienda magis sunt, tum indidem, tum ex Galeni libris, tum etiam ex Arabibus utanque profitemur, ut pro

Aqua pluuiæ, supponi potest aqua fontana pura, & ab omni mistione synæra, Galenus lib. primo comp. pharm. partium in diacodio.

Acaia, succus & caro prunorum agrestium, uel hypocisthis, Auic. 2. canon.

Asaro, acri par pondus & dimidium. Carpesium quoq; pro asaro & cū asaro, lib. 2. c. ph. p.

Absinthio, cum Gal. abrotanum: & contra pro abrotano absinthium.

Acanthij semine, lychnis, & contra, ἀντιβαλλομελίου author.

Acantha Arabica seu Ægyptia herba (quæ sua Serapioni dicitur) acantha leuce nostras, eidē dicta bedegar.

Alicabo, semen solani.

Aspato, pix liquida, brutia.

Aethiopicæ oleæ lachryma, lachrymarum acacie partes duæ, seu pro gummi elemmi gummi Arabicum.

Acro ad status & hepar ac lienem iuuandū, cumini par pōdus, & tertia pars aristolochiæ Auic.

Anchusa, hyacinthus.

Arsenicū, sandaracha.

Amylo, sicca farina.

Amygdalis amaris, absinthium.

Aristolochia quauis, una ex tribus aristolochijs, quancumq; habueris, Gal. lib. 3. comp. ph. part.

Adipe uulpis, ur sinus.

Adipe ceruino, anserinus.

Alumine, sal fossitius.

Pro Balauftio, malicorium.

Bucanis, ostrea usta.

Balsami liquore, myrrha stacte.

Pro Cinnamomo, casie aut amomi duplum ad odoris gratiam Gal. lib. 5. comp. ph. part. in detifficio. Pro annamomo, duplum optimæ casie, uel cum Quinto Medico duplum uel multum carpesij, uel certè non pauor casia, Gal. lib. 2. 3. & 5. comp. ph. p. & lib. antid. Quidam carentes an-

namomo in uicem eius ponunt æquale pondus ex semine cardamomi, Damocrates in Cypri lib. 2. antidotorum Gal.

Casia, annamomum, Gal. lib. 2. comp. ph. p.

Casie cortice, nardus indica uel malobathri folium, uel contra, lib. 6. comp. ph. part.

Chamæmeli floribus, duplum foliorum et radicū.

Costo hodie rarissimo, pyrethri dimidium, uel baccæ cedri uel radix helenij, uel ireos.

Cimolia terra ex Cimolo una cycladum, retriementum ferri & mole simul attritorum.

Struthio, in sternuamentis elleborus albus.

Cardamomo maiore, minus, & contra.

Calaminthe omnis, mentastrum, pulegium similia sunt facultatibus, ob id inuicè sunt antiballomena

Pro croco, crocomagma.

Cypero, iunperus maior.

Cumino, semen rutæ uel agni.

Clinopodio, heliotropium.

Colocynthide, semen riāni.

Capparis radice cortice, cortex radice tamarae uel ericæ.

Ciutæ semine, coriandrum.

Pro Dictamno, eleliphacis uel nepitha.

Doronico, dimidium seu duæ tertiæ charyophyllorum, Auic.

Damasonio, erungium.

Pro Elaterio, succas foliorum caaoneris agrestis.

Ebeno, lignum Gaiad, & contra. Nam quas uires hodie in ligno Gaiad experimur, ebene tribuit Galenus lib. 6. simpl.

Eupatorio Mesuæ, absinthij & asari ana dimidium pōdus eius, ut ambo simul mista æquent pōdus. eupatorij Mesuæ, ab eupatorio Græcorū diuersi.

Pro Folio, folium charyophylli, nardus Indica si inuenitur, casia, id est, uulgare annamomum, macis, Auicenna 2. canone.

Ferrum, ferrugo, squama ferri idem propè polent, & pro se mutuo ponuntur.

Fimo palumbis, fimo columbæ.

Felle suillo, uel perdis, uel pisium.

Pro Gentiana, asari & radice capparis ana dimidium.

Gongilide, heliotropium.

Glycyrrhizæ succo, æquale radice eius, Androm. in arteriæ 15. apud Gal. lib. 7. comp. ph. part.

Gnidio cocco, semen lathyridis, & contra.

R 3 Galbano,

Galbano, sagapenum.
 Pro Hammoniaco, propolis.
 Hermodactylo, in doloribus iuncturarum folia
 anchusæ & dimidium bdellij.
 Hederæ gummi, gummi persiæ.
 Hyaantho, flos Isatidis.
 Pro Irīde illyrica, belenium odoratum.
 Pro Lapide asio, lapis gagats.
 Pro Lapide Magnete, lapis Phrygius.
 Lapide Phrygio, pyrites lapis uel argyrites.
 Lybistico, semen staphilini, id est, pastinacæ,
 præsertim agrestis.
 Lepore marino, cancer fluuiatilis.
 Lanariæ radix, radix ueratri nigri.
 Lyao, succus radiæ centaurij magni, lib. ʒ.
 simpl. alijs succus baccarum periclymeni, author li
 belli Dynameon, Galeno malè adscripti.
 Pro Melle, mel aerium uel saccharum.
 Malabathro, cassia, uel nardus Indica.
 Myrrha troglodytica, calamus odoratus. Myr
 rha, Smyrinum. & contrà, Dios. in Smyrnio.
 Pro nastureij semine, folia eius siccæ.
 Nucæ muscata, par spica.
 Nardo Syriae, iuncus odoratus.
 Pro opopanae, hammoniaam, uel galbanum,
 uel sagapenum, uel bdellium, lib. 2. ad Glauconem
 in curando scirrho.
 Ozimo charyophyllato, melissa in affectibus
 cordis.
 Oleo laurino, pix liquida, licet illo inferior, uel
 oleum ædrinum, uel añum, uel uerus, uel oleum
 ex luerna am Hera, Gal. lib. 1. comp. ph. part.
 uel coctum (sic enim tenuius fit, & ueteri ac añno
 simile, uel sordes luernarum luti crassitie. Ibidem.
 Oleo rosato, uiolatum, nymphæe, amygdalinū
 autem loco rasaci boni, id est, ex multis rosis am
 oleo omphaano insulso facti, lib. 3. c. ph. p. initio.
 Oleo rianino seu añno, rhabbaninum.
 Opobalsamo, opocarpasum Gal. uel myrrha sta
 ste, uel liquor myrti.
 Oriza, hordei farina.
 Oesypo, medulla aruina.
 Omphaao, succus rhois, uel uinum austerum.
 Pro Pipere longa, album, pro albo, nigrum opti
 mum, id est, grauissimum, & contrà, 4. san. tuend.
 Periclymeni fructus drachmis tribus, radicis
 eiusdem drachmæ tres. lib. 9. c. ph. p.

Phenicobalanorum pinguium carnis drachmis
 tribus, palmulæ seu dactyli tres, aut sex, Gal. lib.
 7. comp. ph. part. in arteriæ 15. Andromachi.
 Pssillo, lens palustris.
 Petroselino Macedonco in theriaca, alterius re
 gionis petroselinum, Gal. lib. 1. antid.
 Pro resina phrycta, pix, aut pix brutia, Gal.
 lib. 9. comp. ph. part.
 Rubigine, scoria ferri.
 Rhabhani seminis drachmis decem, succa eiusdē
 cyathus unus, Gal. lib. 9. comp. ph. part.
 Rosis, flos rosarum, uel contrà, Gal. lib. 6.
 comp. phar. part.
 Rhoë coriario, rhus obsoniorum, & contrà,
 Gal. lib. 6. comp. phar. part.
 Pro Staphide agria, pyrethrum.
 Spodio Græcorum, anis super fornacem auræ
 riam inuentus melior quàm ebur ustum, quod nescio
 cur hodie Barbari spodium uocant.
 Styrae, castorium.
 Sale Indo, saccharum candefactum.
 Sagapeno, gummi ædri, hammoniaam, resina
 picea siccæ.
 Spuma nitri, nitrum molle, uel aphonitrum,
 Gal. lib. 1. comp. ph. part.
 Sulfure uiuo, stannum uel ustum & purgatum.
 Satyrio, semen erucæ, uel scapus, uel contrà.
 Sinapi, cardamomum uel cardamum.
 Sammomio, rianus.
 Stibio contuso, squama æris, stannum ustum.
 Sepiæ osse, pumex.
 Serapiade, peoniae radix.
 Salla, bulbis.
 Pro Terebinthina, larix dicta resina, ei propes
 modum similis, Gal. lib. 1. comp. ph. gen.
 Thapsia succo, chameleontis nigri succus, uel
 nasturium, uel nastureij aut erucæ seminis pondus
 æquale, licet illa sint multò inferiora thapsia, Gal.
 lib. 1. comp. ph. part.
 Tamaris succo, succus sambuæ, Gal. lib. 9.
 comp. ph. part.
 Pro Veratro albo, nigrum.
 Visco querno, chameleon niger.
 Vino falerno, aliud quoduis colore fuluum sub
 stantia tenue, ut perlucet, & sit odorum uehemen
 ter, ut Ariusium ex Chio, Lesbium ex Mitylene,
 Cresso, Methymna et Tmolites, Gal. li. 1. c. ph. ge.
 Pro

Pro Zedoaria, aristolochia. Zingibere,
pyrethrum.

Αντιβαρρόληξ, uel horum aliqua uel alia potest quæuis regio noua desideratis facultate affinia facere doctorum medicorum consilio: nam si Arabibus & Græcis pro sinapi cardamomū fortè ipsis frequentius licet substituere, quidni pro cardamomo frequentissimum nobis sinapi usurpauimus præsertim cū ut pro cinamomo casiam, sic contrà pro casia anamomum assumi probauimus: idemq; in alijs faciendum puto. Ob id Galenus libro 7. simplicium, melissophyllum (inquit) marrubio facultate simile, sed ipso multò imbecillius, ob id melissophyllo utitur nemo. Nam absurdum fuerit, præsertim ubiq; terrarum magno marrubij prouentu, uti melissophyllo. Si cui uerò ad manum non fuerit marrubium, melissophyllo uti poterit, obseruata eius præ illo imbecillitate, ut ob id quantitas eius augeatur: hæc Galen. qua ratione pro cinamomo duplum casie optime miscemus medicamentis, ut quantitate qualitatis imbecillitatem redimamus.

Quæ igitur apud singulas gentes sunt copiosa, modò sint facultate proxima his quæ desiderantur: quia faciliora sunt paratu ponantur, ut in Asia in frigidis capitis affectibus, aut in declinatione calidiorum

rum rustiã ædrio dicto utuntur: eius penuria pisselleo, idest, piæ & oleo mistis liquida forma: inter dū etiam ædrio & pisselleo simul magis & minus mistis, prout uires eius intendere student: hoc autem linunt sinaput, nares, frontem, aures, & quibusdã plantam & sedem, Gal. lib. 2. comp. ph. p.

Sed uidemur antiballomenis non egere, qui magna cura iam simplicia generis omnis in promptu habeamus, imò maximè egemus, cū multa simplicia ueteribus laudatissima (ut Theriaces compositiones doæbit) hodie nobis parum sint cognita. Quæ ubi certa erunt, his utendum potius quàm antiballomenis. Vt enim pluris est equo domini oculus quàm equisonis industria. pluris agro domini uestigium, quàm uilici stercorezatio. pluris familiæ paterfamilias, quàm procurator. pluris prætor, consul, rex, pastor, quàm proprætor, proconsul, prorex, mercenarius, sic plus tribuendum puto his, quæ maiores magno delectu & ratione optima in compositiones cooptauerunt quàm quæ illorum loco coacti adoptamus. Hæc hæctenus ex Iacoba Syluio.

QVALEM VIRVM PHARMACOPOLAM ESSE conueniat.



Agnum praesidium, humanae imbecillitati in Medicina situm est, ut Homerus omnium poetarum praestantissimus, Medicum non sine causa πολλῶν ἐν τῷ ἔργῳ ἀλλοτρῶν pronunciaſſe uideatur. Verum huius laudis, ut nunc quidem medicina administratur, non exiguam partem Pharmacopola sibi uendicat, cum sit Medici, quasi dextera manus, pericliteturque ipsius culpa saepe, non solum aegri ualetudo, uerum etiam Medici, quantumuis praestantis fama & existimatio. Quum ea, quae Medicus recte praescribit, parum dextre exequitur, aut materia utitur exoleta, aut adulterata. Inde enim frequenter accidit, ut aeger uel non iuuetur omnino, uel quod multo peius est, etiam laedatur. Medicus autem, praeterquam quod pro imperito habetur, etiam in errorem ducitur, dum se aut de morbo non recte iudicasse, aut non debitam medicinam administrasse suspicatur. Quare non temere quemlibet ad huius muneris functionem admittere deberent, qui ad gubernacula rerum publicarum sedent. Verum illi ut uolent, suo fungantur officio, nos idoneum Pharmacopolam paucis delineabimus, ut ineptos & improbos a functione tam periculosa submoueamus, idoneos autem ad hoc munus capessendum alacriores reddamus.

Principio, Latinae linguae non uulgariter tantum, sed ad mundiciam & proprietatem usque peritum esse oportet, ut ea quae eruditi Medici, uel in genere, uel in specie ipsi praescribunt, recte & exacte intelligere possit. Neque confidat se satis instructum esse, si semel uulgarem quandam uiam functionis suae, quasi artificium manuarium perdiderit. Nam cum multa quotidie noua conficiendarum medicinarum ingenia inueniantur, multa etiam ueterum, obliuione sepulta, iterum in lucem eruantur, noua illi itidem quotidie discenda erunt, neque semper habere poterit aliquem, qui ea ipsi quasi per manus tradat, & ad oculum demonstrat, ex eruditorum uirorum descriptionibus ea ut discat necesse est. Quare si Latinae linguae probe peritus non fuerit, fructu nouorum ingeniorum, aut omnino, aut magna ex parte expertus manebit.

Deinde opus est illi etiam cognitione rerum minime uulgari, aut protrita, earum praesertim, quae proprie ad functionem eius pertinent, cuiusmodi sunt simplicia omnia, quorum descriptiones ex praestantissimis authoribus petitas, ad res ipsas conferre debet, donec exactam illorum cognitionem hauriat, & profus imbibat. Cognita uero, uisu, gustu, olfactu, tactu, & alijs debitis modis saepe ac diligenter examinet, non solum ut falsa a ueris & adulterata a sinceris, Verum etiam ut praestantissima a mediocribus, & mediocria a degeneribus discernere consueſcat.

Est & alia causa, cur tam diligenti examine opus sit, quaedam enim alioqui grata, & salubria, ob insignem tamen acrimoniam, in uasculis aereis decocta, aut instrumentis ferreis diu tractata, tam tetrum ac horribile uirus inde contrahunt, ut gustu fiant

flant abominanda, & quamuis ualenti, uentriculo intolerabilia. Quare hoc quoque scire debet, quo genere uasculorum, & instrumentorum, unaquæque medicina, sit conueniens, tractanda, & conseruanda.

Hanc curam, alia quasi huic connexa sequitur, scilicet, ut herbas, flores, fructus, semina, radices, debito tempore colligat, & rite reponat, ne uel parum efficacia sint, uel putrescant, aut minus arefacta, uirtutem omnem amittant.

Habeat etiam aedes salubri loco sitas, ac uarijs reponendis conseruandisque accommodas, nonnulla enim humido, pleraque calido, quaedam sicco, quaedam etiam frigido loco rectius conseruantur, quam uarietatem non quælibet domus præstare potest.

Diuitiæ quoque saltem mediocres, adesse oportet, in primis autem animus liberalis, ab auaritia sordibusque alienus. Diuitiæ enim hoc præstare poterunt, ut commode habitet, et Medicinas quæ emendæ sunt, suo tempore, quam optimas, coemant. Animus autem liberalis, minimeque auarus, cauebit, ne compendij, aut lucri sui causa, deteriores uili precio libentius, quam præstantissimas paulo largiore, comparet.

Iam simplicibus medicinis omnibus diligenter collectis, coemptis, & repositis, succedit industria compositarum rite dispensandarum, ubi eum in primis uigilantem & circumspectum esse oportet. Nec temere confidet ingenio suo, in succedaneis eligendis, sed peritum medicum consulat. Quem etiam omnino, in conficiendis Opiatis, & similibus præstantibus ac magni momenti medicinis, ut præcepto rem & iudicem adhibebit, cui adiungat, si commode fieri poterit, unum & alterum bonum atque doctum uirum, uel Senatorij ordinis, ut eos habeat ueluti testes suæ diligentiae, industriæ, ac fidei. Deinde quamque medicinam, sic rite præparatam, debito ac præscripto tempore, fermentari sinat, antequam in usum publicum expendat.

Nec minor in eo fides requiritur, in reiiciendis simplicibus atque compositis, quam in iisdem reponendis & componendis. debet enim singulis mensibus, aut sæpius etiam, omnia lustrare, & diligenter considerare, ut corrupta, putria, mucosa, exoleta, & quouis modo inutilia, uel inefficacia reddita, reiiciat, bona fide, nec in his quærat suum lucrum, quibus ægroto crearetur uitæ periculum, sed sit, ut diximus, animo liberali, & magno, cogitetque, paruum illud damnum, fide sua iam per specta, maioris sibi lucri causam fore.

Hæc omnia cum indefessam diligentiam & animum sibi semper præsentem requirant, hoc quoque obseruare conuenit, ne sit alea, aut similibus ludis deditus, ne computationibus gaudeat, aut alioqui uinosus uel ebriosus sit, neque foedis amoribus implicatus teneatur. Alea enim negligentiam parit, ebrietas errores, obliuionem, & stuporem inducit, turpis uero amor, etiam ueneficia illi extorquere possit. Quare omnino si fieri potest, maritus sit, cui cum uxore recte conueniat, liberosque habeat, quos honeste educare studeat, huiusmodi enim pignoribus obstrictus, uagas libidines detestabitur, neque illis fomenta sciens subministrabit, & posteritati suæ consulens, bonam conscientiam seruare adnitetur, nec metu, nec gratia, nec prece, nec præcio, ad ullum ueneficium impelletur.

Quod si accesserit, uera pietas, hoc est timor Dei, & fides in Christum, caritas erga proximum, & spes futuræ uitæ, omnia erunt tutiora, illustriora, & feliciora, tum enim cogitabit. Si quid per negligentiam in uitam, aut ualitudinem proximi
pecca

peccauero, iudicium Dei non effugiam, quanto minus effugiam, si sciens ac prudens uenenum dederō, aborsum procurauerō, aut aliquod aliud ingens atq; insigne flagitium designauerō. Etsi humanitas eorum, qui infirmos & ægrotos tantū uisitare solent, Christo adeo grata est, ut illud beneficium, in se ipsum collatū esse affirmet, Quanto gratior erit illi mea cura, & sollicitudo: dum studeo illis medicinas recte componere, tempestiue exhibere, & nō propter lucrum tantum, uerum etiam humanitatis respectu operam dare, ut melius habeant & conualescant.

Hæc & similia, si cogitabit, ultro, ac sua sponte, erit humanus, placidus, affabilis, benignus, alacris, in primis autem mitis erga pauperes, & commodus erga imperitos. non enim in eorum ineptias, sed in necessitatem ægroti respiciet, ac Deum omnium inspectorem ac iudicem præ oculis habebit, qui recte agenti longe maiora & beatiora præmia largietur, quàm ab ullo mortalium perfolui possint.

F I N I S.

Norimbergæ, apud Ioh. Petreium
imprimebatur.



