Utrecht University Library
Partner in Science
Universiteit Utrecht

Treatises on alchemy, medicine and physics,

https://hdl.handle.net/1874/430515

Hs.
1 F 14

در بیان ترکیبات خوردنی

بیارد در زنبق جرزدی وطلا جزویی درمیان ارد کندم امیخته غلولها
مار یک بسته بکبوتر بخوراند بعد از دو یا پس کبوتر را ذبح کرده کشکه را
بگیرد بوقت مجامعت ان کشکه در دهن گیرد و انزال نشود

بیارد زنبق نیمکوله درخشت کهرل نموده بعده بیارد پیصه مرغ
اسود اندک رخنه نموده ان زنبق اندرون بیضه انداخته به بندد
و مالای ان افیون خالص لیپ کرده خشک نماید بدین نوع هفت
لیپ نموده و پاره پارچه در افیون تر کرده بر مالای پیصه پیچد
و خشک نماید و بعده ان بگل حکمت لیپ بکند و خشک نماید کچ نموده
در سر کین گاو و یا گاو میش اتش دهد چهار پهر بعده بیرون

ACADEMIA RHENO TRAJECTINA

ارد و کل دور نماید و هم پاره بستاند وزن کنند و برابر او ایلاچی
و جاہل و جابر سے عاقر فره تمام را یکجا کرده موافق بخود غلوله
کرده هر روز نهار یک غلوله بخورد اگر غنی بود مرد شود و اگر
للی است راست کردد و اگر سست بود توانا کردد
بیمار و کبریت بگیرد و قلمفر بحذرم هر دو را صلایه کرده بعده بیخ
اورده در دیگ تو بندد و اندک کبریت بر بالای دهن ها ندی
2 پرچه بندد کبریت را بر بالای پارچه بگذارد و شیر در ها ندی اول
انداخته باشد بعده سر پوش داده بگل کبرد و اتش بگذارد اول کود کنان
که تالب ها ندی بود بعده بسر کین صحرایی بخنبد اتش بگذند چنانچه ان
کبریت نسوزد بیت بگیرته در قلمفور صلایه کنند بیرد بعده بیمار
پوست بیخ اونث کناره و قولنجن و قلم فور فلفل کرد هر یک دو درم
دو دو ماشه ازین کبریت گشته بگیرد و صلایه کنند در شکر گولی بندد و بخورد
و از کوشت

دارکوشت ترشی باد به مرهبر بسیار نماید انچه بود اظهار خواهد شد
برای قوت باه بیارد جوز سرخ اسپند و بول هندوزن هم مکیوله
یکجا کرده بمقدار طبیعت بخورد امساک بسیار مدهد باید و خربت
برای قوت باه بیارد اسکندخوب هر روز مکیوله با شکر امیخته
با شیر کاوو بخورد فربه و قوت باه سرحرکت کرده اما از ترشی
و از اجزای بادی بسیار پرهیز کند و هرچه داند بخورد
بیارد و رخت مندبرا با بچرک در ظل حشک نماید بعده بساید نگاهدارد
یکمثوله هر روز نهار با شیر کاوو بخورد نفع بسیار دارد و حس شماطین
بروی راه نماید اگر چهار سال بخورد ملاقات حضرت خواجه خضر نبی
علیه السلام نماید و روز بروز صفای فراوان پیدا کرده
اگر کسی بخمند نراشره کشیده در شیشه نگاهدارد و چشم بدرد مبتلا
باشد اندکی اب مذکور چشم انداز د چشم نیکو کرده

دیگر مرد بزرگی فرموده که هرکه یکسال بخورد موی او ابیض نگردد اگر ابیض
بود اشقر شود و کردد و جن و شیاطین در فرمان او باشند هرکه مندیرا
بخورد از زمان بعورت جماع نماید تا حیات خود از زن گیرا رود
جدا نگردد و اگر نه مندیرا و را بیقرار کردد و هر زنی اگر با او نگرفته بود
بیخبر او کوفته و رسانه حسک نماید او کند و با روغن شکر رفیق
کرده بخورد و نفع بسیار دارد و از جمیع زخمت خلاص کردد
هرکه تخم مندیرا با برگ همراه کرده بخورد جوان کردد و در وقت
بزرگ شدن کار خورده فرموده که من یکسال خوردم جوان شدم
چنانکه دویست سال عمر کردم و پنج مندیرا بجهات دارد
دیگر انکه هرکه کل مندیرا بخورد هر روز یکمثقال روشنائی چشم افزاید
چنانکه از یکمیل آدم را توان شناخت که فلان باشد دیگر انکه کل مندیرا
بخورد و جا عکنداز مقدار فوت دهد که شرح توان کرد و خورده

مندیرا

مندے ہرگز غرق نکند و در آتش نسوزد و ہمیشہ از وی بوے خوش آید و
ہر کہ کل مندبرا حسک حنہ بکوبد و با روغن رزد بجوزد بعوت شود و
چنانک چہل روز او خوشنود کند و اگر بدو غ بجوزد چشمش روشن گردد
و اگر بشہد بخورد عقلش بر کمال شود اگر بشیر بجوزد سینے بر گردد و اگر
باب بجوزد پر زور گردد اگر مرد از دست رفتہ بود یا درد پلاس سفید
و پارہ پہنگرے بار ساختہ مثل صندل صلایہ نماید و بالاے او پینہ نہ بچند و بہر
تا نام شام بالاے پینہ لیپ سازد علی الصباح باب شستہ بچہ را دور کند و
بچہ نہ بچند ہمچنین ہفت روز الہ تعالی مراد حاصل کند رورد و بم ابلہ افتد
یقین بدان کہ خداے عزوجل مقصود حاصل کردد اگر مردی از دست
رفتہ باشد یا درد بہنگرہ و نیم دانہ تورہ سیاہ ابرد ہمو بار یک آہس کند
بعدہ بیاردر و عنکبوت سیاہ از زود ور براورد نگاہدارد جاے یک لیپ نماید
ولتہ بچند بعد از سہ روز بکشاید و باز لیپ سازد بعد از چہار روز بکشاید

و بازلیت پاید بعد از چهار روز بگفت بدالله تعالی راست گفت اگر کسی ارادت
داشته باشد بیارد هر بسی بر بسی افیون کافور بهم سبنی پنجگل ابیض
تخم موصلی سیاه تخم موصلی سفید تخم اونت کتاره اینهه را اسکرده بمالد بگو
کرده دیگر بیارد کجد سیاه موجرس تخم کواچه تخم انگن ستاره دران مالد
معجونی کند پوست سنبل گل شکر سه یعنی کنکرن هوزن برابر کرفته اسکرده
دو چند شکر تربد امیزد و با شیر کاو دو مقدار دو چند رم تناول نماید خدای
قوت دهد که بده زن تواند رسید و خشنود خواهد کرد

خدایگان افاضل نظام ملت و دین — که با تو چرخ ستیزه نمای نه ستیزد
توان حکیم مسیحا دمی که در ایام — ز بیم دفع تو علت ز خلق بگریزد
مراست علتی از ضعف پشت و دستی تاه — کزان الم دل مسکین بغم برامیزد
سه چار هفته شده است ای حکیم تا ان عضو — حرارتی که ز شهوت بود نه انگیزد
نمیشود بکسی ملتفت دران ایام — مگر بجهد دمی با کسی برانستیزد

هنوز ناشده اندر سرای چون مسان — زیاد را فتد اردهن فزون ریزد

خروس وار بسیخر خزیده لیک گهان — چو مکیان ز سر بضه بر نمیخیزد

خدارا که علاج من ضعیف بکن — وگرنه بار زنیم چو برق بگریزد

جواب حکیم

زهی جسته سوالی که کاه نظم سخن — به پیش طبع لطیفت گهر همی ریزد

سوال کرده از ضعف پشتی باه — ازین گمان سوالی ز من نه انگیزد

زیاد چیل شقایق ز خرفه و بهمن — ز نخیل بگردد گر فرو ریزد

ز سعد و سنبل و بارزد و غن بسته — بقند صاف همه ویها برآمیزد

بهر صباح ازان حقه یکدرم بخورد — که گیر سخت کند باه را برانگیزد

برون رود ز سرش پیکداف گرد — چنانکه هر که به بیند ز پای برخیزد

هران لگار سرسرخ ضرب او بیند — چنان مطیع نگردد که هیچ نستیزد

غراب خود همه از قلیه بر کسی سازد — بشرط آنک زدیگر غذا به پرهیزد

برای قوت باه و سستی قضیب مجرب کرده شد باید که او دوا را راجع
کرده جامه پر بنوده او ل یکسر فندک کهنه بیارد و سرعت سازد و این اجزا
همه را کرده مخلوط کند و خوب بزند که سوخته نشود بمقدار یکتوله غلوله
بندد و نگاهدارد بوقت نهار یکولی بخورد بوقت خفتن یکولی بخورد
غرض تا هفت روز که بخورد عجایب بیند مجرب است او دوا این است
زردی تخم مرغ چهل درم ارد گنگنی سیر قلفر هفت درم جوز چهار درم
دارچینی ده درم ملیل کبرد بیخ درم پلپلدار بیخ درم جوز هندی بیخ درم
موصلی بیخ درم عاقرقرحا بیخ درم تمام اجزا را کوفته وقت نهار بخورد
اگر کسی را زدست شهوت رانده باشد یا عاقبت سنگ شده باشد یا کم قوت
شده باشد بیارد پرنیتن و پنجال مار و پنجال کبوتر و پنج گبر انیض همه را
یکجا کرده بار یک پاس بنوده باشد کولی بسته در شب با لعاب دهن سازد
بر الت لیپ سازد اگر سوختن کبرد ما اب گرم بشوید سه شب همچنین بکند عرده

پسند و شهوت زیاده کرده و باه افزاید مجرب است

اگر کسی از دست شهوت رانده باشد از عقب باریک شده باشد

باید که در شب یکشنبه خرسیاه یکرگ را بکند علی الصباح رفته مغز او سرشاند

هر روز وقت خفتن همان جای باریک بمالد و یا برگ بمثول بر بندد

وقتی که الت سوختن گیرد ماب کرم بشوید بر هر نماز خفتن همچنان بکند

در یکهفته باد رود و هفته بفرمان رب العزت برابر کرده مجرب است

اگر نیز همچنان کرده بار بند پوست پنج گیز سفید و پنج گیره برابر ستاند

و در سایه خشک سازد بعده صلایه کرده جامه بیز نموده بار دو گرم خورده

پوست او دور کند و دانه برابر رد هر دو او و به علاحده نگاهدارد

وقت خفتن زیره دو سنگ باک ساخته با شراب سایده شب بمالد و برگ

به بیخ هر گاه که الت سوختن گیرد با بگرم بشوید در دو هفته برابر کرده

بفرمان رب العزت فاتحه روح نبی علیه السلام دهد مجرب است

در قوابد قوت کونه زرد چوبرا مار یک سود و بوقت حاجت دو کاندرم
شهد و روغن کاو و بخورد مثل فیل کرد و وار خرد سی کرد و بوئی
اندام خوش ابد و هر چه داند عمل کند مجربست ارنموده

برای قوت و زیاده شدن امساک پس بارد عاقرقرحا سه درم مصطکی
سه درم کپاچنی سه درم سندهی بخدرم فلفل کرد سه درم بلائی کند
سه درم کهرو سه درم اسپند دو درم تخم کوانچه دوازده درم تخم اسکن
سه درم موصلی سیاه سه درم موصلی سفید سه درم اسکندسه درم
پوست خشخاش سه درم اجوین خراسانی سه درم قند کهنه هفده درم
اینهمه را مار یک اسکرده جامه پنر نموده در قند کهنه بامرزنبست بگلولی
بندو هر روز بگلولی با شیر کاو بخورد بشرطی که بچه اش بگرمک باشد
بعد از گولی خوردن غذا و شیر و برنج بخورد شهوت و قوت بسیار ارد
و امساک زیاده کرده و قوت باه افزاید مجربست ارنموده

بیارد قلم فوردودرم وشیرکولردودرم وقلم فوردرشیرتر کند
وکولی بسته بخورد اگر سست شده بود بازبقوت چهارده سالگی
پیدا کرده وغذا مرغ کنکنی وشیرحردیک نخورد مجرب است ارمنوده
بیارد مقدار سه درم سپیدی یا تخم مرغ یکعدد درم روغن دودرم
جاپهل دو پنجدرم سلاجت یکدرم سنبل دودرم اندرجو پنجدرم
موصلی کندسه درم شهد خالص پنجدرم ازین دارو هر روز صلا
کرده بخورد وهرچه خواهد اعار نماید مجرب است ارمنوده
بیارد شیرگاو یکسیر بخرو سیو پنجدرم کوکل خوب دودرم
وپایی صلابه کرده همراه کوکل درشیرانداخته بجوشاند دیرد یک
نوچندان که مقدار یک پاو سیر بماند بعده فرود اورد مقدار بخود
کولی ببندد نهار بخورد امساک فوت باه زیاده کند
بجهت زیاده شدن ابیشت ضمغ سنبل یکتولچه وشیرگاو دو سیر

وروغن کاو و نه مثقال قند پست مثقال این مجموعه را بجوشاند چنانکه خوش شاید
حلوا کرده بعد ازان در ظرفی انداخته مهر سازد بعد ازادای نماز
حسب موازنه سه مثقال بخورد چنانکه بر او طعام بخورد قوت باه
اردو رو بسیار حاصل کرده اگر مداومت نماید موی اندام او سیاه
بماند و هرگز اسود و ما یسقد بخواهد کشت هرچه داند بکند
براب قوت باه سلیمان علیه السلام هشتاد زن بود هر روز پست
پنجدرم تخم مرغ بخورد و در هر بیضه پنجدرم فلفل و پنجدرم زنجبیل
و پنجدرم دارچینی پنجدرم تخم تره پنجدرم ترب پنجدرم انبه ترب
همرا بکار کرده سوده بهمراه تخم مرغ بخورد بیست هر شب پنجاه زن را بسنده
و شب دیگر پنجاه زن براین قیاس تا که زنده بود قوت باه کم نگشت
اگر کسی تخم زاما را و روغن مال کنکنی هردو را برابر ضم کرده بر قضیب مالد
امساک قوت باه بسیار کرده مجرب ارشوده

بارد کوکل را نیک بشوید و رد یک اندازد هفت پرکاله سیر کانی ذرات
اندازد انمقدار پر که بجوشاند یکپیاله بماند بعد ازان نهفده مثقال
روغن رزد بر بریزد و بیست یکمرتبه راکوفته بپندازد نهار بخورد ان
چنان کند که اگر بیست زن باشند هم بهر خوشنود متوان کرد هر چند
زیاده بخورد نفع پیشتر دهد و این دارو از بهر اعلاست
بارد کوکنار وکه ثعلب مثل خلوله مالایی و درخان پل شود تخم پکرد معراو
بستاند یکسر سائیده در شیر کاو یکمن اندازد و وبانش نرم بجوشاند
چون سی و سه سیر بماند فرود آرد سرکرده جغرات بندد بعده
مسکه برآرد و اعکنار هر روز نیم ماشه بخورد فایده ۲۰ دو نیم ماه
زبان داغ مداند سیوم زبان شغال ششم ماه کابا کلب شود پشت
قوی و شدرست و روشنائی چشم امساک انقدر دارد که ده زن
خوشنود تواند کرد و دوازده سال کارها مدنی معلوم کند شعور

پیدا باید از ترشی و شیرینی پرهیز نماید اگر صد زخم بردارد تا اب اورد و زخم
رساند بدشمن مجرب ازموده هرچه دانند عمل کنند
بکسر خار برگ او را دور کنند و در روغن بریان کنند یکدرم وقت خفتن
بخورد امساک زیاده کرده هرچه دانند عمل آرد
برای قوت باه بارد نافع است بارد پوست خشخاش دوازده
درم وکل دانه وه یکمثقال و یکدرم سنبهی چهار درم فلفل کرد پنجدرم 14
این چهار چیز اسکرده وقت نماز خفتن دراب سرکنند و بدارد
دو دیم شب محکم مالد و در حمام پرده شب متواتر مقدار یکسیر شد
اگر خواست خدا تعالی باشد چندان قوت شود که میان شب وه
عورت را خوشنود تواند کرد ازموده است بسیار کسان تجربه کرده اند
منافع و فواید بسیار است بارد هرد و مرصلی تخم تخه کوانچه جوز بویه
دارچینی چوبتر سه تخم لهنک پوست خشخاش فلفل زار سنبهی آجوآین
چراتی

خراسانی مصطکی عاقرقرحا زعفران قرنفل زنجبیل هم را بار یک کوفته
برابر گرفته جامه پر نموده سیوم حصه ابهرک زده و فولاد زده در
او و به محکم بسایدازا بجله دو چندان شکر تر پاکیزه بجوشاند جلاب
کرده دارو را بیندازد و کنجد زند بیمزرم غلوله بندد نگاهدارد
هر دو وقت بخورد اگر موافق طبیعت بود بخورد قوت باه زیاده
کردد و زنگ تمام بدن سرخ کردد و جود سخت کرم و محکم شود
واشتها صاف کردد و درد مفاصل و رزدی و ناتوانی و تمام
علتها برود و دهن و اندام او خوشبو کردد اگر زن این معجون را
بخورد سینه سخت کردد و فایدهای بسیار دهد چنانک صد و بیست
یکجا بیت دارد هر که این دارو را خورده باشد میداند
بارد بهنگره سیاه در ماه حمل بدین عدد ارد بسازد یکتولا ازان
دارو کسیر شیر کوسپند بخورد قوت باه چنگلی قضیب که او را ابدی کویند

مشتمل بر دو فصل است قسم اول در علامت مرض مذکور بداند که از کثرت
جماع و از بسیاری داشتن خود از جماع و از فرمان زن حایض و از زنی
که دیر شود بدو برنشده باشد یا زنی که فرجش تنگ کرده و یا زنی که فرجش
باب مقرر شسته بود یا از دیر باز فرج نشسته باشد یا در فرج مرض بود
چنان بود که چون مرد با او نزدیکی کند در قضیب او حکی جاذب کرده و
از نزدیکی کردن یا چهارپایه و از خراشیدن و شپلیدن بیمور بدست
و از داشتن اب منی بوقت انزال و از شستن بیمور باب مضر
و از ناشسته گذاشتن بیمور بعد از جماع و از ماندن انعلها خلط کرده
در بیمور فاسد گشته اما سبب حکی مذکور در بیمور حادث کرده و این
مجموعست یکی از غلبه باد دوم از غلبه سویم از غلبه بلغم چهارم از
غلبه خلط پنجم از غلبه خون بود علامت بادی انست که خشن سیاه
وام بود و چرم او بطرقد و چنان درد کند گویا او را میشکافد

پاره پاره میکند و تمور سخت باشد علامت نوعی که از تلخه حادث
شود آنست که نوع مذکور همچون بار کلی تلخه بود و شتاب تلخه بود
با سوزش و انواع دردها و فساد و تلخه ناشد و تب پیدا آرد
علامت نوعی از بلغم آنست که خوب سخت و با خارش با انواع
دردها و فساد و بلغم بود و علامت نوعی که از فساد بهر سد
حفظ حادث شود از آن دریم گوناگون و بکشفات بشکافد
مختلف بگذرد و در آن کرمها افتد و این نوع لا دوا ست علامت
نوعی خون آنست که سیاه وام و با تاکی و دیگر انواع درد و
فساد تلخه بود و از آن خون بگذرد تب پیدا کردد و هر جگی که در آن
قضیب تا حفیه ها سخت شود در جگی کرمها افتد و اگر کوشش
بزیرد بعلاج بگونشود و بجهت جگی در ابتدای حال علاج
باید کرد و آنکه در ابتدا نکرد بجهت کشد و اندکی حفیه و قضیب

بچه کرده و کرم افتد و گوشت قسم دویم در علاج زحمت مذکور
بداکه سیخ انجر و تخم پدانجر و پوست جوز پوست کنده جمله را به شیر
و بادروغن ستور مخلوط کرده و کرم کرده و ریچکی بیمور سخت کند
نوعی بادی دفع کرده و این تمام کسی دانسته بود علاج بدست
او میشود و او حکیم دانا است ورنه علاج کردن او بکار نیاید
کل سرخ رسوت ملهتی کلپی را باهم آمیخته کف مال کند و قدری
سنهد کف کرده بدان داخل کند و هر صباح قدری ازین بخورد
قوت باه را زیاده کند و سستی دور کند مجرب است فوده
برای قوت باه بادروج زیره دودرم چوبچینی دودرم سیاه
دانه بوزن یک بهلوی تخم کوله بهلوان تخم کواچه یکیار و هلیله پنجعدد
هلیله وزن بهلوی پلپل سیاه دودرم پلپلزار دودرم زنجبل
سوده بوزن یک بهلوی کافور چنه ششماشه سپیدی تخم مرغ
بقوام

بیجعارد عاقرقرحا و دانک یا سرنگ و دو درم شیر بز بهمت نیم سیر
باید که ادرک را بپوست او جدا کرده خوب کوفته نگاهدارد و
بپارزا پاک نموده نگاهدارد بعده سیر را پاک کرده صلاء بماید بجای
آب شیر بز انداخته و در دیگ انداخته بآب شیر آمیخته و در نهاد آجون
بداند که شیر در جوش آمد دیگر آورده بپارچه کوفته از پارچه گذرانیده
بر شیر آمیخته کرده در دیگ انداخته و در آتش گذارد چون معلوم ۶۹
کند که دوسه جوش خوب شد در شیر خورد و قوام پیدا کرده و
احتیاط کند که نسوزد چون سرد کرده از دیگ برآورده در دیگ
سفال نو انداخته نگاهدارد یکماشه سه از جوز کلان ساخته نیز مروغن
چرب کند فرود برده اند، الله تعالی بسیار بسیار نفع دهد و
نفع او از شرح بیرون است چرا که مجرب نموده
بیارد تخم هلیله ربع سیر و فلفل دراز شش شیر شاهی و پوست تجارد

شهد خالص بعبیر روغن کاو و نیم سیر تمام را اس کرده کولی بمقدار
بکیر شاهی بنده و اگر عنی باشد مرد کرده اگر زن بکردار بود
بیارد کف دریا و مغز تخم هلیله برابر بکاسا نیده و در فرج عورت
بمالد خشک کرده مالا نزا نیکردار کرده و این را صاف زنان کویند
روز یکشنبه خرکوش را بسمل کنند و مغزاو بستاند و در قضیب او را بمالد
انزال نشود و مرد بر او بسته کرده و مجرب است مؤده
تخم کنکنی را بجوشاند کافور جزا بیخ سمندسوکه و مذغوک و عاقرقرحا
هیجون صندل صلابه کنند بر قضیب بمالد و بر کنار ند مالای الب بسازد
تا خشک شود بعده پاکرده بشوید و جماع کند تماشا باید کرد
بیارد قلم فور رابسیر دهوتره شنبدرم اجوان خراسانی شنبدرم
پوست عدد البیر بهنک بسیر هلیله دوازده درم اله شنبدرم
بهنک سیاه شنبدرم زنجبل شنبدرم فلفل دراز شنبدرم ملیلمور
شنبدرم

ششدرم اجراین دوازده درم اسکندر هفتدرم خالص هفتدرم قلفر
دوازده درم جوز دوازده درم سونث شانزده درم و
جوتیرے دوازده درم بابرمک شانزده درم اجمود شانزده درم
زیره شانزده درم عاقرقرحا شانزده درم موصلی سیاه ابیض
شانزده درم این تمام اجزا را شیره اورده ان ربعیر قلمعوز را
در وتر نموده خشک سازد و بکوزد قوت و بدبرهم وردرا
پارو بیخ کبر سبید و تخم کشانی بزرک تمام را صلابه کرده برالت
طلا کند اگر للیات مرد کرده و اگر عنی باشد قوی بسیار کرده
امساک اورون پوسته پنجکنر ابیض و برک و ماتوره اب ارزن
کرفته برالت خود طلا نموده باشد و بالا برک سیاه پنجر پنجد خون
خشک شود برک را نماید و در کار خود مشغول باشد از ان زن
عاجز و حیران کرده و خرشحال او همیشه خواهد بود

21

بیارد مشک دو درم عاقرقرحا بکدرم اسپند یکدرم اجوین خراسانی
سه درم افیون پاک درم کم بهک دو درم خوزبویه دو درم
بیخ دتهوره یکدرم تمام را اسکرده باب عفران علوله بسته
همچون دانه انار در شاربه حبک سازد بگلوله بابرک تمبول بخورد
چندان امساک شود که زن طاقت او رون نتواند بسیار بسیار
دوق پیدا باید که ان شب طعام نخورد و شیر گاو بخورد امساک
بسیار شود تا ترشی نخورد و انزال نکند مجرب ارمنوده

قلم قوم زعفران دارچینی عاقرقرحا همه را آس کرده و دانک مشک
بهم بار نموده غلولها بسته در وقت جماع در دهن کرد باب
دهن دکر را طلا باید هر زن را که خواهد مجامعت کند هر کرا زد
جدا نکرده و غیر از او دیکری نخواهد مجرب ارمنوده

بیاز در روغن خالص ساخته و در بیخ شیر شیر ماده گاو انداخته بپزد

چون بچه شود اگر شیر زیاده باشد ازو بکند که هیچ اثر شیر نباشد بعد ازان
در روغن کاو برمالند کفچه زند نرم کرده بعد ازان دارچینی و فرنفل و تخم کدو
هر یک شش درم زعفران سه درم در و انداز د کفچه زند بعده بخورد تا هرده
روز بعد ازان عجایب بینند و هرچه دران دارو تاثیرات اظهار کرده
برای امساک بیارد پاره یکدرم اسپند یکدرم کپور یکدرم بنفشه و وب
یکدرم همه را صلایه کرده یکبار از جمله دارو سه گولی بندد قوت باه بنظراید
23
وامساک شود محرست ارنموده هرچه داند عمل کند

اسپند سوختی پنجدرم جوزبویه پنجدرم فرنفل پنجدرم دارچینی پنجدرم
این ادویه را کوفته درشهد دکان درم گولی بندد در وقت حصص
بخورد قوت باه بسیار ارد امساک آرد هرچه داند عمل ارد
برای قوت باه اسپند سهاکه چاپتره و شنگرف عاقرقرحا افیون
خشخاش اسکندا سکرده با شهد گولی بندد بخورد قوت باه بنظراید

دیگر روغن مصطفر موصلی ابیض بکوبد در روغن اندازد بجوشاند در وقت
مجامعت در کف پا و در کف دست امساک بسیار دارد هر چه خواهند
موصلی اسود عاقرقرحا کچیله جاپهل جوپتر پلپل دراز پلپل مورا جوایین جرائی
بچه بارنگ سونته مرجنگوش چکبا و هلیله دارچینی تیزپل قلم فور موصلی
سیاه مس کشته کبریت کشته مرجنی کشکی پوست تمال مصطکی تیزپال
کسیر ازاجی ربره سیاه اسپند بول ابنهاد و به را کوفته بیخته مقدار
طبیعت بجوزد فایده بسیار پسند مجرب ازموده هر چه خواهند
پارو تخم کوا پچه بزرگ با اب سابد هر روز نهار سه درم بجوزد با شیر
ماده گاو و اگر عنین باشد بمراد گردد مجرب ازموده
زهره حرکوش بردگر بمالد با هر زنی که مجامعت کند بی او نتواند
بود و قوت زیاده گردد امساک بسیار دارد مجرب ازموده
دارچینی بیمزرم سابد بر الت طلا کند چندان لذت دهد که هر دو ممنون
گردند

کردند و قوت باه بسیار دارد و هرچه دانند عمل کنند بکار برد

بیارد اب مرتبی دران یکدرم سیماب اندازد و صلایه کند بعده طلا کند

چندان مخامعت افزاید که شرح ان نتوان بیان کرد

بیارد زنجبیل ده درم کبریت ده درم کحلی کند و قلم فور بخدرم همه را

یکجا کرده صلایه نماید و بازده تخم مرغ اندا خته غلوله کند با بتهبول یکجان

دو درم بخورد هفت روز خورد و نگاهدارد بعده قوت براندام

او کم نگردد و قوت باه و امساک کم نگردد و زیاده گردد

بیارد رود نبتی را خشک ساخته و بساید هر روز یکدرم بخورد چندان

قوت ایدکه ده عورت را راضی تواند کرد و اگر رود نبتی را اسکرده

وقت نهار دو درم بخورد و دو درم بخورد و دو درم روغن بنفشه

و چهار درم شهد یکجا کرده بخورد نظر او روشنی بسیار پیدا کند و اگر موی

سفید بود البته از خوردن این کیاه سیاه برآید مجربست ازموده

25

برابر قوت باه بیارد سیماب کشته سه درم ورق طلا سه درم بنگ سه درم
زهره کشته سه درم ابرک کشته سه درم دو دیه یکدرم بیخ کنکنی و
بیخ کبر بهلاوه ضدل کهنه کوکنار و سپیدار تخم کواخ دار چینی چشمی هر
از هر یک ازین یکدرم کپور بهمنی سه درم ناسفته مروارید دو درم
یاقوت ازین هر یک درم و مرچه نا کسر املاجی موبزد بهنه زعفران
تخم انگره کچور چرک نرگندی ادرک سونته پیپل دراز مندی اجوان
خراسانی جوان هندی بهارنگ مرح کنکول موصلی بلای کند چهار سر
سلاجت دارم سار سنا ورسنگ بنس لوچ بانجان بهند کنجد سیاه
تالیس بترو کلنجی سنکهاره بچاکه دو دهنیا افیون جرکیل کند تخم اسکن
تر پیپل هر یک ازین یکدرم کستوری سه درم اسکند سه درم بهمراه
سه درم هره پیست یکدرم بهره یکدرم اله ورنره ساوره و
پیپل مورد بیوداروچو کولکنی قلم فور بهنگره مرماشی هر یک ازین یکدرم

بکوبد

26

کپور نیم پاو و مغز بادام نیم پاو و پسته نیم پاو نیم سر سنگ در روغن بریان کند
بنات دو سیر گلاب شهد یک سیر روغن نیم کدر یکدرم کبابچینی یکدرم چاکله
بهل یکدرم جایفر یکدرم انیسون را سکر دو کولی بسته بجوزد
دیگر تخم هلیله بهدرم اجوین بهدرم دو دیه بهدرم میتهی بهدرم
شهد امیخته کوبیده بدهد هر روز بهار یک غلوله خورد فایده تمام ارد
دیگر سیر را در تخم بید انجیر بکوبد بکوبد بیرالت بمالد امساک ارد
دیگر مرمانکند با سکر سرخ مقدار بخدرم بوقت جفن بخورد قوت ارد
دیگر زهره خرگوش با مروارید سنگ بیرالت طلا کند قوت باه ارد
دیگر کبر کسی چهار درم سپیچ کند با نیم سیر شیر ماده کاو و باش بخوشاند
و بجوزد بهمین عمل کند باه را قوت دهد و مفید است مجرب
اگر خون خرگوش با شهد امیخته مالش طبخ دهد بوقت حاجت قدری
بیرالت طلا نموده باز نزدیک رود قوت ارد و باه افزاید

اگر کسی چهار درم تخم اسکندانیم شیر ماده با اشش نرم بجوشاند و بخورد همین
عمل بکند باه را قوت دهد و مجربست از موده هر چه داند عمل آرد
اگر خون خرگوش مابشهد یا مرد مالاشش طبیخ دهد بوقت حاجت قدری بر آلت
مالد قوت بسیار آرد و باه افزاید و قوت زیاده کرده
نوعد بگیر زنبق بچذرم کندر کما بهمد بگیر گلی نماید دو سه روز بمالد و رشک به
بعده بگیر دو درم قلم فور بچذرم بارزد بیضه مرغ سحق کند بطریق کنار گلی
28 غلوله سازد و بخوراند و غذای مذکور بخوراند و از ترشی پرهیز نماید چند
روز مداومت کند از غورت مانع اید قوت افزود بگیرد گلی وحی راجوت
و بگیر ترکیب کامیسر یارد کاین پهل کوته اسکند کچور کشنیز موچرس کوکنار موس لوحی
کلمر اسپیکلا جمود جوز بویه ستاور بهار بگیر چکله هلیله تجه برخ املج کچیل سپیدی
پلپل کبر د پلپل دراز اجوین خراسانی زیره خراسانی قلم فور ابلای
خرما بهوبزبهوصیلی سیاه سفید چترمول باه برنگ تخم شروالی زیره کشته
بهی

بهی برنج مکره طانستر تخم کوا یخ کمتول تکمرے تاکمکهانه سمندر سوکه عاقرقرحا
ماش برشته کنجد سیاه برشته مونه دود یه تخم سنبل مالیشه برنج سانهی
ناکبسرت بلیله زعفران کافورست کلبوی کهرکند کیل کند جای بهون ماچول
نمکشک زیره ابیض چیروجی تخم انکن بولاد کشته تخم دهتوره شیرخشک
ازوزن تمام دارو چهارم حصه خشک بکیرد شهد نمیرد و حصه نبات را
جداب بداول درکرای جلاب کند بعد ازان زیره سفید انداز د بعده 29
اب سرار و بعد ازان شهد انداخته جلاب ساز د بعده تمامی ادویه علیحده
بند د مقدار قوت بجوزد بالایی ان شیر ماده کاووا شامد فایده است
در معرفت قوت باه و سستی الت ماید مبده کندم نان به پرد و باکوشت
کوسفند نازاده بارو غن سنور و نمکشک بجوزد باه بسیار کردد
زنبق ده درم کبریت یکدرم جلی بکند یکهرده درم و فرنفل ده درم
بارزده مرغ کهرولی سازد باتمبول برک بجوزد و شوروای کوشت

گرم بجوزد قوت باه افزاید و امساک بسیار دارد مجرب

دیگر بیارد تخم کهرو تکرو تخم کوانچه و تخم کرمکره تخ کهرو تکرو تخ بدانه ره

از هریک بوزن برابر خشخاشه صلابه نماید بجالکا بدارد هر روز با شیر

گاو بجوزد ابهنی زیاده گردد و باه بیفزاید و از ترشی و نمک ستور پرهیز کند

دیگر پرورده کردن سندهی برین جمله است بیارد بکهن سندهی و شهد دو من

اسکرده در میان روغن ستور بریا میکند و شهد نیز بیالکند و عالدتا تمام بیالکرد

نگهدارد بوقت حاجة امقدار که خوش اید بجوزد طعام هضم و کمر بسته بکشاید

و بلغم را از شکم پاک سازد و معده سرد را گرم گرداند زهرمار و گرم گردیده را

سود دارد اگر کسی این سندهی پرورده را بجوزد هیچ زهر اثر نکند و رنگ

رو او روشن گردد و گرده و پشت را قوت و ابهنی در تن زیاده

گردد و باه افزاید و امساک بسیار دارد مجرب است ارمنوده

دیگر بیارد خولنجن و دارچینی و قرنفل و سندهی برورده و کچل و تخم شبرمهی

وتخم ترب وتخم کدو وابلای ازهر یکی یکسان بکسان درم هر روز بخورد

دیگر مارد خار خسک ساخته وخشک را پرورده همین گویند مارد نشصه

نبات واسپند سرخ دو درم واسپند هی پرورده دو درم خسک پرورده

درم تمام معجون بکجا کند وبا شیر جوشیده شربت سازد یک کیوزه هر روز

بخورد هر چند که حاج بکند مانده نکردد وقوت دهد مجربست ازموده

دیگر مارد جد بکلیوی شانزده درم شانزده درم موصلی سیاه وضع

وسنبل واسکند تخم کواچه تخم کرد کرد از هر یکی شانزده درم بکجا کند وبا بکند 31

دیگر پاشن دلیده نیم سیر سکر رد عن کاو به پرد موازی یکدرم هر روز وقت

نمار شام بخورد قوت باه اسیاکه ارد ولدت فراوان دهد

کواچه بیست درم تخم ترب وه درم تخم زردک وه درم شلیت وه درم

اجوین وه درم اجمود وه درم تخم بزرک دلان یعنی سونف دلان

خورد یعنی سونت سنوه بیست درم اسپند سوخته وه درم کل پدا تخم

ده درم ایخمه را بکوبد درشت از اب تر کند و ده سیر بساند پندرم بجوزد
عجایب پسند و فوت ماه و امساک بسیار دارد مجرب است ازموده
بارد عاقرقرحا دو درم مصطکی دو درم موصلی سیاه دو درم اسپند سوخته
دو درم افیون خالص دو درم تخم کراثی دو درم جوز بویه دو درم
اجوان خراسانی دو درم جاپرس دو درم تخم کواچه دو درم تخم کهر مکره
جمله دارو ها را بوزن برابر بکرد و بساید باجام بالاید با شربت قند غلوله
موازنی نه بکدرم بندد مهر روز یکی بجوزد فوت ماه شود ازموده 32
دیگر بارد موصلی سیاه ساده رست کلیوی تخم کواچه بلیله کرد تخم دها نوزده جمله را
برابر بساند و حک سازد و اس نماید حامه پر کند نگاهدارد بعد ازان کشنک مز
خوانکی زنج بکند و سکم اورا پاره بکند و رودها را دور کرده و این اجزا را
دران پر ساخته بدورد و برنج سانهی ما اب پیده بر کشنک مذکور به بجد
و در روغن کاو برما یکند چون سرخ کرد برادرده کوشتها را جدا کند و بخوان
جراکنند

جد کند و خوب بساید بارد زعفران و بنج و جاپتری و قدری شنگرف کشته
انچه را بکاکند و در معز بسته دانه بنبرد را و کند موازنی یکدرم علوله نماید
با مشک و کافور هر روز یکجب خورد قوت باه و امساکه فراوان آرد
دیگر بارد برگ و ماتوزه بکوبد و بشیره او یکرد هرده پای ماشا لنگ طلا کند
و خوب مالش دهد که تمام خشک شود و مواقف کیق خورد و نیم ماشه مسکه
بخورد چون کیف رسد جماع کند تا نزشی بخورد انزال نشود
بارد تخم تره تیزک سه درم با شنور تا طلا کند و حک سازد و یکجو بخورد
چون کیف کرده اگر ده کیزک بود خوشنود کرداند مجرب است
علاج امساکه بارد شنجرف رزده دو بندرم جوز بویه دو بندرم اجرین
خراسانی و ماهی سفتقور افیون خالص عاقرقرحا اسپند قرنفل مسکی
انچه دارو ها را دو بندرم برابر کرفته بساید از جامه بکذارند و با شهد
بموازنه سو بارید خورد علوله بندد بلکه با آب یکعلوله بوقت نماز دیگر بخورد

وورانشب طعام کم خورد که بهم هلاکت نشود بلکه بخورد شیر بخورد جوشش داده

ساعتی قرار گیرد چندان قوت وجوشش مستی آرد که بی تاب نشود

دیگر بارد ماش سیاه دلیده وال کند واین شسته پوست دور کرده در

دو سیر نیم سیر شکر کاود انداخته جوشش چندان بدهد مثل شیر برنج پخته کرده بعد

یکنیم پاو روغن کاو دو پاو سیر تابه میده کرده بخورد فروزاورده مدت

پست بگیرد زبهین وزن بخورد قوت باه بسیار آرد که مجرب است

3.4

دیگر بارد نخ کوا پخه با کمیز بر بست باریک ساییده بر الت طلا بکند سخت نشود

کرده بکر را پاره تواند کرد دو میوه و شیرینی و بمثول بخورد دیگر هرز نخورد

وانروز که طعام بخورد چرب دیگر بخورد امساک سر بهراست

دیگر در طلا کردن در حقنیب برای الغاط شهوت نوعی بهلاوه باریک

یکسیر قند کهنه دو سیر کنجد سیاه دو سیر بهلاوه بکوبد بعده کنجد قدری

قدری بیندازد و بکوبد بعده قند اندازد و بکوبد بعده غلوله سازد

وبخورد تا چهل روز بخورد عام سال توانان با بند سستی دور کرده
مثقال از حکما گفته اند که هر که زرد یک تخم مرغ چهل مثقال و تخم زردک پنج مثقال
و زنجبل هشت مثقال دارچینی یک مثقال زعفران نیم مثقال وارک مشک نیم جمع کند
اما باید که اول سپیدی تخم را بیرون کند و زردی او و روغن او اندازد
و در آتش ماند خانک بنفشه شود آنگاه زردی را از نو بیرون کند
و تخم زردک را در روغن بریان کند و بعد از آن زنجبل و دارچینی و زعفران
جدا جدا کوفته بساید آنگاه بر زردیهای تخم اینها را زده و بکار کرده با شهد
خمیر کند و در کاسه چینی اندازد و در آفتاب بگذارد چون گرم شود باره
دست بزند چندانکه در هم شود بعده موافق بخورد قوت باه افزاید
دیگر بار دکوند و شکر و شهد هر مقداری که خواهد برابر کند باید اول
کوندر را باریک بکوبد در میان آب اندازد چکانک آب کرده بعده او را
اندازد و بجوشاند تا قوام آید فرو دارد و هر روز نهار سه درم و

35.

کرده بخورد و با شیر و با باز وادرک سپیدی بیضه بخورد یکهفته نزدیک
عورت نرود حامله فاید مینند که در زمان راست نماید و مرد توانا کرده
و قوت پذیرد و سستی قضیب دور کند و شهوت بیفزاید و اگر نهیر ماند
مرد کر دد و فاید بسیار کردد و هر چه داند عمل کند مجرب
دیگر کهنه اسکندوانی بخورد تا شیر بخورد خلاص نکردد
اسکند سه درم زنجبل سه درم بخ سه درم کوزه سه درم همه را با یک ماب
بساید و با مسکه گاو میش با پرزد بر قضیب مالد بزرگ و محکم کردد
دیگر بخ اسکندوانی با توزه با شیر گاو و میاند تا توزه را خالی کرده و رون
او پر کرده و هفت روز بدارد پس قضیب را بسر کین گاو میش بساید
و با اب گرم بشوید و بران دارد و مالد سخت قوی کردد
دیگر سارد بهوین بزرد زیاریک اسکرده حامه پر کند مقدار سه درم بخورد
کلی فاید مینند خایک کشنیز شد قوت باه زیاده کردد و مجرب

دیگر

دیگر اگر بشهد بخورد قوت باه افزاید پشت را قوت دهد و اگر با سکنجبین بخورد
حرارت که از تلخ باشد دور کند و اشتها غالب آید و اندرون را صاف
گرداند و اگر با قند بخورد سردی دور کند و اشتها غالب آید و اگر با نبات
بخورد اعضا را قوت دهد و اندام را روشن گرداند اگر با ملوح بخورد حرارت
را دور سازد و معده صاف سازد و اگر با روغن گاو بخورد خشکی دماغ
و سینه و دهن دور کند و اگر با شیر گاو بخورد صحت بدن باشد و اگر
با دوغ بخورد علت حلق و ماعنود و اگر با جغرات بخورد هر زهر که باشد
دفع کند اگر با شیر کوسفند بخورد در هر شب ده عورت را خوشنود
تواند کرد و اگر با شیر اهو بخورد خواهد برابر ده اسپ نر قوی بود و
اگر با شیر شتر بخورد با صحبت باشد اگر عورت بخورد دایم بکر ماند اگر با شیر
بخورد بوی دهن دور کند و اگر با شیر انار بخورد درد سر را دور کند
و حیض را دفع سازد و اگر با شیر و بهکره بخورد هر چند پیر شود روشن شود

وجوان نماید اگر مایه بخورد ملغم را کم کند اگر ماشیره انکور بخورد در روشنایی چشم
بفزاید اگر ماشیره ادرک بخورد تب قدیم را دفع سازد و اگر ماشیره
بخورد در روشنایی چشم افزاید و اگر ماشیره لیموا مذک سبحی کهار داخل کند
بخورد در شکم بپشد و ضعف بدن دور نماید و فربه کرده و اگر ماسوت
سوده بخورد هلیله ما زکرده در دوی چشم و گوش باشد دور سازد و اگر
باشیره خیار و ماء برنگ بخود علت بدن و بدبوی بدن را خوشبو گرداند
دیگر مرهمی و کوبهی را دوده در سایه خشک بکنند سحق کرده برابر بگیرد بخورد علاج
خون و صفرا کند و قوت فراوان و امساک بیارد مجرب
دیگر تخمه امساک سنبذ سه درم اجوین خراسانی سه درم موصلی کندر سه درم
جوپترے سه درم افسون سه درم جایی پهل تخم دهوره نهو سه درم شهد چهار درم
بمثقال مصالح بیارد و تمام دارد و یکجا کرده باید داد جلبه داروی سیه و دو گیو
بنده بوقت حاجت بگلولی بخورد چون کسی بر سد کار مشغول شود و برگ بخورد

وچون اشتها رسد شیر شود و قوت فراوان دهد مجرب است

دیگر کافور چنبا و زاج و جوز بویه این یکمدرم صلایه کرده دانها مانند کندم

سازد چون خواهد که مجامعت یکدانه بکیرد بکرد مالب و من بساید بر قضیب

طلا بکند و لذت دهد و قوت فراوان ارد مجرب است ارموده

دیگر عود و سکن کهار سکنر هر سه یکیک تولہ افیون نیمتولہ این هر چهار را در شراب

بساید چه بذد موافق دو نخود و در هر کولی یکدانک سیماب در میان کرده

کولی بذد و یک کولی بوقت کار فرو برد که بدندان نرسد انقدر امساک 39

ارد که بشرح راست باید و قوت فراوان و امساک بسیار آرد

دیگر برای امساک بسیار عاقرقرحا و خولنجان و رعفران و قلم فوراز هر یک

دو درم تخم اسکن و تخم ترب دو درم جوز بویه سه دانه از هر یک یکدرم

و مازو نه درم همه را بیکجا کرده و با یکسیر کرا میخته هر روز موازنی سه درم

بخورد اگر غنی بود مرد کرده باز بهمون شدت الا ستاده ماند

دیگر بیارد اسپند و ارجنی عاقرقرحا کبابچینی خولنجان سنبل هیی قلم فوزجوز بویه
بسباسه سمندر سوکه از هریک دو درم کافور خام یکدرم بساید در جام بیالاید
و با شهد غلوله بندد بمقدار کنار جوز و در وقت حاجت یکغلوله ارین بخورد
اندک بالعاب دهن بر قضیب بمالد چندان قوت و سختی آرد و لذت دهد که
ده عورت را خوشنود کند و این قدر قوت آرد که در میان نگنجد
دیگر بیارد اسکندجوز بویه پوست درخت قرنفل عاقرقرحا سنبل هیی کلنکون
140 زعفران پلپل دراز صندل سائیده بکرد همچندان دارد و بکرد افیون دو باشد
بکرد جمله دارو بکجا کرده بساید و در شهد خمیر کرده مواقف سوپاری بندد
بوقت کار یک گولی بخورد و پای او شیر نخی و شیر گاو دوپاکاو میش بنوشد
دیگر بیارد روغن گنجد یک سیر تخم دهتوره سیاه نیم سیر کوفته دران روغن
اندازد و در خم کند و در زیر دیگدان دفن کند چند روز بگذرد اگر غلیظ
باشد فبها والا نه باز دفن بکند تا غلیظ گردد نگاهدارد بوقت حاجت قدری

ازین دارو در انگشتان پای و کف پای بمالد و چون گرمی در تمام اندام
پیدا شود با عورت صحبت کند امساک کرده و قوت ارد
دیگر نانخواه معده و کرده و جگر را قوت دهد و گرم معده را و ریک
ثمانه بیرون ارد و خوشکم را باز دارد و دفع بلغم و باد خام کند شهوت
را و هر سه یکجیه ازین بجوزد نقصان در شهوت و مباشرت و خلل در
اعضای ریشه نیارد و مجاح مدار روی دیگر بکرده و اگر باده عورت
نزدیکی کند و قدرت یابد و محرس باز نموده اند
نوعدیگر نان خواه و تخم زردک از هر یک شصت درم سیاه و مصطکی و
عاقرقرحا از هر یک یکدرم قلم فور پنجدرم شهدارزد و درم با سه وزن
ادویه شکر سفید قوام داده با دارد و بشرشتار ازین دو درم تناول
نماید خشک قوت مباشرت و منی بسیفزاید مضرت نرساند خشک مزاج
جرزو عاقرقرحا ده جرزو در بخل یکجزو نیم با هم برده و جرزو شکر سفید قوام

بسرشند و هر روز سه درم بنوشند مجربست ارمنوده

دیگر سرطان بگذند و بروغن کنجد بجوشانند چنانکه سوخته کردد و روغن

مذکور هر روز بر قضیب طلا نماید دراز کردد مجربست ارمنوده

پوست انار و سنخاش برابر بروغن تخم خوشاینده در یکمن آب چندان

بجوشانند که نیل بماند و آب سوخته کردد بعده برالت طلا کنند سخت کردد و اکر

کسی الت دراز شده باشد بالد خورد کردد و سخت اکر بر پستان غلیظ از همین

روغن بمالد سخت کردد سه روز بر پستان بمالد سخت کردد

بیاردوار چینی بلیل دراز از هر یک سیم درم اس نموده در وقت جماع

باب برالت بمالد لذت قوی و امساک حاصل بدمجربست

دیگر بارد تخم کاو میش و بزرک زیر قضیب بمالد سخت کرداند و در

جماع لذت دهد و امساک بیارد هرچه داند در عمل اورد

بارد زرنخل یکدرم عاقرقرحا نیم درم قرنفل دانکی درم سوده باب بر الت

طلا کنند

طلا بکند و زمانی توقف نماید ماحنک شود بعده جماع کند چندان لذت دهد که
در تحریر نگنجد و این قدر قوت و امساک شود که در پیان نماند
دیگر عاقرقرحه یک سوده باشهد در قضیب طلا کند سخت محکم گردد
دیگر مارد قرنفل وجوزبویه و حاپترس شکرف زده افیون مصری
اجوان خراسانی اسپند و ارچنی هریک ازان سه درم سمندر سوکه ۷
درم قند سه ساله یابرزد و مقدار مجموع غلوله بسته بهمن وزن بودیچ
بندد و انمقدار که طبیعت او تاب دارد بخورد و امساک بسیار آرد
دیگر اسپند قرقفل از هریک درم بوقت عصر بخورد از جماع مانده نگردد
و امساک بسیار دارد و قوت دهد و لذت دارد مجرب
اسپند سه که سمندر سوکه هم برابر کوفته در شهد انجقه مقدار سمندر غلوله
بندد امساک بسیار دارد و لذت و قوت دهد و مجرب
دیگر جوزبویه فلفل و زاج پترس موجرس ایلاچی افیون از هریک سه درم

4-3

خشخاش نهدرم شهد نیم سیر اینهمه سابیده جامه پیر کرده با شهد غلوله بندد

شامزده عدد یکی بوقت حاجت بخورد امساک شود مجرب

دیگر جاپتر قرنفل افیون اقدر که تواند بخورد با شهد وقت خفتن

تا شنا کند ولذت وفرت امساک بسیار دارد مجرب

دیگر زعفران مسک عاقرقرحا مشکی فلفل بیض قرنفل فاقله کبار قرفه

از هر یک ده درم حوزبویه سی عدد قند صد درم وجرزا اعظم بیست

درم وعسل سه سیر همه را بنحکوفته وار دنموده علوله بسته بخورد

دیگر فلونیا افیون بهنت توله اجوائن خراسانی یکسر فلفل قرفیون سه توله

سنبل دارچینی کبابه فلفل دراز قرفه مصطکی از هر یک بچشوله راین

دیگر بوست افیون ربعسیر درچهار سیر انگبین تمام روز بگذارد بعده بمالید

در انجا رد درم کندم سه بیدرم سنداهی ربعسیر قند کهنه انداخته باشش

نرم بجوشاند تا ربعسیر بماند وجامه کذرانیده برانند کور بگذرم موجرس

دیگر دم

یکدرم چابتری اس کرده بیندازد و بنوشد امساکه دارد

دیگر این ایت از محربات از کلام الله است برگاه خریر تاریخ بیست و ششم

ماه بنویسد و در زیر زبان بنهد مجامعت مانده نکرده و این ایت کلام الله است

فَاِذَا جَاءَ وَعْدُ رَبِّی جَعَلَهُ دَکَّاءَ وَکَانَ وَعْدُ رَبِّی حَقًّا و این ایت از کلام است

دیگر کافور چینه و زاج و جرزبویه از هر یک بیندرم صلابه کرده مانند کندم

غلوله بسازد چون خواهد مجامعت کند یکی از آن با آب دهن حل کرده بر آلت 45

طلا کند و قوت ابد سخت کرده و لذت و مدد و امساک را مجرب

دیگر نقل از مجموعه سندهی ریحان نظام شاهی و ترکیب امساکه بیارد سنگرف

افیون عدنی عاقرقرحا دارچینی چابتری تخم سمندر سوکه اشکن همه برابر

یکجا کرده کوفته بیخته با آب موازنه یکدرم غلوله بسازد و از یکطرف سوراخ

فرماید بوقت نماز شام یکی از این غلوله بخورد با روغن سوسمار و شهد و زنجبیل

فرو برد قوت باه شود و لذت فراوان و امساکه زیاده کرده

دیگر اجموده موچرس عاقرقرحا قرنفل فلفل دراز جای پهل چاپر سے دارچینی
سہاگہ تخم کوانہ اجوائن خراسانی افیون مصری دیوداربچکا بوت درونج
تخم سنجد تخم کہرو مکر شکاوی گیرکنند صمغ دہتورہ بخود بریان کندم بریان
دورپ موصلی سیاہ سفید ریش چشمی مدبوت اجوائن بوشخاش
کاولی خورد سفاو رتخم بہایہ تخم چکنہ تخم کہلما اسپند سوختی پلپل دراز
باول کلیو بردد ورپ خورد ہلیلہ پلپلہ امله تخم چرنگ تخم رزوس این ہمہ را
برابر کوفتہ بیختہ ربع حصہ افیونش بیامزد موازنہ چہار درم بہنگی سازند
بخورد واز ترشی پرہیز کند وقت دخول بخورد واب بخورد چندان
امساک دارد کہ بغیر از ترشی جدا نشود واین معجون از جملہ ترکیبات

دیگر غرہ میں یعنی مصطکی چہار درم خولنجان نہ درم تخم مرتب درم
تخم کدر چہار درم افیون مصری سہ درم باشہد ہمہ را برابر حب سازند
بقدر یکتولہ تا دو مثقال بخایت نافع آید مجرب ارفوده

دیگر

دیگر بدرالنخه جزو سندهی عاقرقرحه قلم قورا حوا بن خراسانی فوفل دارچینی
کبابه فرفیون تخم کوانچه سمندر سوخته اسکی جزو اعظم سنبل مصطکی جوز بوا
سیاه زنجبل الایچی تخم عشق پیچه لبوجنبل مسوفانه فلفل دراز سل مسور مقل
سیاهدانه نرگسی زعفران تخم کدر تخم پیاز تخم ترب تخم خوز تخم خرپ
تخم مکوره برگ ماک چینه کلاب حامض خرنگور بی انگشار بابونه لرنگره بهمن
کوفته بیخته برابر کنار خورد کوبی بپذد موازنه طبیعت بجوزد مجرب است مزده

4.7

دیگر سیاب پیم ماو مسل نیم ماو زرنیخ ورقی نیم ماو نوشادر سه نیم ماو
گندک انوسادیج نیم ماو سهاکه سه نیم ماو منوره دو نیم سبز مرحه دانه کند
در بیان کشتن زهره بدین طریق است اول زهره را ورق کرده
دو نیم مالیده بقوانه در شانش اب زهره را در ظرف گلین بگذارند تا مدت
دو ماه بعده بیرون اورده خوب بشوید بعده در سرکه هندسی ۸
روز بگذارد بعده بیرون اورده و در لیمون بشوید و یکسر بس را

تمیوله زنبق بالد تا سه روز نگاهدارد بعده بیرون آرد ورق زهره را
یکمرتبه در اندرون کرده بگذارد دیگر کوکرد اعلا را سائیده بر بالای آن
فرو ریخته باز کوکرد را در بالای او بکنند مرتبه مرتبه بهمین طریق عمل بکنند
تا ظرف پر کرده بعده بگل حکمت بگیرد و در سر کین گاو خشک ساخته که در
صحرا میباشد تا قریب یک روز و شب آتش بدهد همین که سرد کرد بیرون
آورده سفید یا کبره بگیرد از جهت خوردن نگاهدارد و اقدر که تواند
هر روز بخورد که فایده بسیار دارد و برای آشتها و امساک و تپ را
و درد سر را و درد شکم را و جمله باد ها را دفع کرده اند مجربست انشاء الله
و اگر کسی فولاد گشته و طلق زده و سماق گشته که بشرف رنگ باشد
و این جمله را یکجا کرده مخلوط نموده و با شهد و دارچینی عاقرقرحا
مرصلی سیاه و ابیض و تخم اسکنی و تخم بلیله و خوشکنجان مصطکی داخل کرده
تمام را یکجا در کرل انداخته علوله بندد و هر روز بر وقت شام و صبح بخورد

همه دردها را دواست و هر کس این ترکیب بخورد شفا یابد

ترکیب کام دیگر چون کوبند بیارد کهروده مانگ زنجبیل ده مانگ

ستاور ۲ مانگ تخم کوانچه ۲ مانگ سنبل اعلا ۲ مانگ اسکندر مانگورس

۲ مانگ وارچنی ۲ مانگ بترح ۲ مانگ الماچی خورد ۲ مانگ مانگیر ۲

مانگ قرنفل ۲ مانگ چرتا ۲ مانگ ست گلیو ۲ مانگ رکت چندن ۲

مانگ افیون مصری چهل مانگ این همه را کوفته بیخته بعد ازان مصری

اندازه بهشکی کرده نگاهدارد و بوقت صباح و شام مقدار یک مانگ با شیر 49

گاو بخورد فایده بسیار دارد و کرمشکی سخت غالب آید و قوت باه

و امساک بسیار دارد مجربست ازنموده است هرصد انند

نوعد یکبرد و برکردن افیون مجربست یاد دارند رجوع کا کرمشکی مال گنگنی

پوست بیخ سیخنه و بیوت بهکولنه اجوان خراسانی و تخم دهاتوره

تمام را در سایه خشک کنند و سایه زن نیقدر بعده همه ادویه را باریک

سایده از پارچه گذرانیده برابر تمام کوفته با هم ماب خمیر کرده موافق
پرچکی گولی بندد و با فیونی بیگکوری صبح و بیگکوری شام به آب ماندیه
بخورانند مرکب افیون کرده و نوا کرده مجربست ارموده
نسخه کمونی زیره سرمانگرده سداب یابرده مثقال فلفل دارده مثقال دارد
فلفل وده مثقال زنجبیل ۱ مثقال بورق ارمنی ۵ مثقال عسل قوام سه برابر مثقال
اجزاء معجون ثلث البول کلنار بلوط ۱۲ شونیز یا خواه ۲۴ زیره کرمانی
پوست بلیله درازه ۳ مثقال کندره مثقال ۱۵ سه چندان شهد ترکیب سازد
صافی سونزناک صبر زرد ۲ مثقال صمغ عربی ۲ مثقال زعفران ۲ مثقال
چند مثقال شقاقل ۲ مثقال دانه قیسی تلخ ۲ مثقال برمکی ۲ مثقال افیون
نیم مثقال روغن ۱۲ مثقال موجرس روغن زیت ۵ مثقال موم جهت
خفقان ابرسا نبات کوفته هر صباح دو مثقال بخورند معجون زوفا بنوش
زوفا پرسیاوشان بادام تلخ ۷ درم رواج کوهی ۷ درم تخم انجیر ۷

درم

درم با سه چندان عسل کرده ترکیب سازد و بخورد فایده آید

اگر کسی الت استرا ورده دو سه تار موی دم استر بگیرد و دو سر

سوزن کار نفرموده بنام هر کس که بخواهد سوزن کرفته در الت

بزند و موی در سوراخی زن بکند و موی در الت به پیچد و الت

مذکور در چاه یا دهز و در پارچه بسته تا که خشک شود مردی اکس

بسته کردد که اصلا و قطعا مجامعت نتواند کرد مجربست

اکر کسی درد کوش داشته بود سه درد زهره کاو و ماب دانه انار

بکداکرده در کوش اندازد درد به کردد مجربست

اکر سر کین کاو و خشک خشه و سابیده در بینی بکرد خون از بینی

رفته ما یستد و این مجرب ارنموده بکرات

اکر استخوان دم کاو و کوهی بسوزانند و با سرکه بیامیزد

بر الت طلا کند سبز و دراز و پر زور قوی کردد

اگر زهره خرگوش با شکر امیخته در الت طلا کنند و مجامعت کنند قوت
ولادت پیدا کند که پایان نتواند کرد مجرب است ارنموده بکرات
اگر زهره شیر ماجود دارد و ماده در چشم کسی سفیده باشد طلا بکند ببرد
اگر خانه چشم شیر ماجود دارد در میان مردم با هیبت بود اگر پیه شیر را
ماجود دارد هر جا که برود دود دوام بترسد اگر زهره شیر با شهد امیخته
به پستی بخواند امر دو تبارک و تعالی او را صحبت بخشد
52
اگر کسی را قولنج بود پاره ارنبوت گرگ بگیرد هر جا که درد کند ببندد
درد دور کرداند و صحت فراوان پیدا کند مجرب است
اگر کسی زهره بلنگ را با عسل امیخته بخورد دلش قوی کرد و اگر کسی ز
پوست گرگ کمر ببندد بسیار فایده دارد هر چه خواهد بکند بسوسته
دلبر ما باشد و در شب او از کسی نترسد مجرب است ارنموده
اگر قضیب گرگ خشک کرده بعد از عدس بر الت مالند با هر زن که

جماع بکند دیوانه نکردد و این دوا اندر تمام اجر خوابست

اگر کسی سرگین کرک بر صاحب سرغ به بندد به کردد و خوابست

اگر کسی دندان کرک که از چشم راست اوست با خود دارد هر که او را

به پیش او برشود و مرد با هیبت در میان مردم کردد خوابست

اگر کسی زهره کرک با شنگ با مرد و در بینی بگمارد صرع دور کردد

اگر کسی کفتار همراه خود همیشه داشته بود هر که او را به بیند دیوانه

او کردد و اگر خیرا و بکردد خاصیت ندهد خوابست

اگر کسی کفتار جایی دفن کند قولنجه نه بیند و یا مالیده به کردد خوابست

اگر کسی زهره کفتار در چشم خواه آدمی خواه چهارپا بسائیده

سرمه در چشم او بکشند درد و فع کند اعلا اندر خوابست

اگر کسی چشم کفتار خشک نموده نگاهدارد و در چشم کسی که وا مه دارد

همچون سرمه بکشند به کردد هر چه داند کار بردد آن خوابست

اگر کسی پوست خرگوش و بینی خود اندک شکر سفید با هم کرده بمالد را
که بخورد اندمال او کرده و دیوانه او شود خوب
اگر کسی گوشت مینوال در زبان عربی رسو کوبند بسرد دندان نهد
به کرده و هر دردیکه باشد فکرده خوب
اگر کسی را مار گزنده باشد در نهاد او مینوال بسوزد خوب
اگر کسی پیه ماهی را در زیر زبان نهاده مجامعت کند سست نگردد
اگر کسی ماهی را بریان کرده با کمی شکر امشب بخورد تمام شب جماع کند
انزال نشود و سست نگردد هر چه داند بکند تا داند
دیگر اگر کسی سوزاک شده باشد کرده را در ظرف انداخته دود کند
والت را در میان دیگ او بران کند تا که دود برسد سه روز اینعمل کند
البته فکرده و این دوا را هر که بکند درد خلاص شود
دیگر بخش روغن شنج ضعفان رزد چوبه سه بار دارد بار چوب

بکن

کیز انار و بیوه انار اصل سوسن انار خوب بقم انار انبیون انار
برگ خطا انار پوست خار مغیلان انار دوده سیر انار مهل ماهو سیر
سهوه جوه انار قشنیز بم سیر جوز بویه انقال شجرف انقال مرزا
انقال ریان انقال جوچنی انار یازده جزو اول را کوفته بخته
در یکونیم من الخالص داخل کرده مانش ملایم بجوشاند که مایع
آب بماند و سیم من روغن کنجد خالص داخل کرده مانش نرم نرم بر
بجوشاند چنانکه کف نماید بعد ده بهمه را داخل کرده جوشش نرم
بکند چون آب تمام بسوزد روغن بماند بستاند پاک کرده نگاهدارد
هر دو روز یکبار شب بمالد البته خدا تعالی شفا باید
دیگر صفت معجون مسهلی که قوت تمام بخشد و منی نگاهدارد نوعی
نماید که خیلی مستوفی و لذت بیحد اندازه ملیند قوتش دهد پس
بستاند عاقرقرحا دو پسه بهر تخم شکاکل دو پسه بهر کابلی پهل پسه بهر

اسکندر سه پیسه هر مازریون سه پیسه هر زنجبل سه پیسه هر السی مورک سه پیسه هر فلفل سه پیسه هر
پیپل دراز سه پیسه هر پیپل مورد سه پیسه هر معجر کبیک ۶ اصل سوس سه پیسه هر
دارچینی سه پیسه هر الایچی سه پیسه هر قرنفل سه پیسه هر بحاک بحداپاک چرونجی
کلونجی سه پیسه هر تخم شونذر سه پیسه هر اسپند سه پیسه هر پر سه پیسه هر زعفران
دو پیسه هر زعفران دو پیسه هر جوز سه پیسه هر جند پیسه هر سنبا سه پیسه هر
تخم زردک سه پیسه هر تخم بازر سه پیسه هر تخم چغندر سه پیسه هر ماه بروین
۱۲ پیسه هر مزیره کرمانی سه پیسه هر حلیله کابلی سه پیسه هر املة مقشر سه پیسه هر
ثعلب سه پیسه هر مصطکی اسپند سیاه سه پیسه هر کف دریا سه پیسه هر کورکمه
دو پنجرس شهد ۳ انار ان اجزا را کوفته بیخته ارگزه گذرانیده
و تخم ها را که چربی دارد مقدار یکپاو شیر گاو و با سیر چندان به پزد که
مثل حلوا گردد و در شهد و شکر انداخته نرم نرم آتش دهد و دارو
انداخته آتش سست و بعد ازان مهم دارو انداخته بگذارد و همچون حلوا

کرده بعد ده فروزا ورده در ظرف نگاهدارد هر روز بجوزد تا نیک پسند
دیگر در روز نشسته در روز ابراب کردن می برند باید که پاره بیاض
و یک گز پارچه سپید پاک بگیرد و همه جا همراه دارد باشد و بدزد بگوید
که هرچه من بگویم بکنند و قتی راضی کرده بیاض بدزد بجوزاند و خود
حاضر باشد وقتی که کردن بزنند فی الحال پارچه را در خون تر کرده
از جا راهی شود و باز گشته عیب خود نه بیند بخانه خود میاید پارچه را
خشک کرده نگاهدارد پس در شب بگشنه مواقی بلیته پارچه پاره پاره
کرده بلیته بسازد و چراغ تازه طلبیده روغن کاو باشد بهتر والا
روغن بازاری باشد چاپزاندوده کرده چراغ روشن بکند صاعتی
بگذشته سایه او حاضر کرده فرماد گیان که میخوهم مرا چه فرمایی بعد از ان
هر چیزی که دارد بگو حاضر گرداند خاما باوضو باشد و پاک بود والا
خطرات هر که نگاه دارد بواقعه باشد و این عمل استعمال نشده است

نوعدیگر ترکیب حضاب ریش اطریفل بست مثقال سلیخه بست مثقال پوست انار
بست مثقال شیر کاو و سیصد نخاه مثقال سرکه انگورست صد پنجاه
مثقال این همه کوفته بیخته بسرکه انگورست و با شیر کاو و جوشانیده بر
کرده و رشیشه با نداخته دهن شیشه را کل حکمت کرده در زمین دفن
کنند بعد از یکماه بیرون اورده بنگونه نگاهدارد چون بر ریش بمالد سرخ
سرخ در روی کرده رنگ بمالد که سرخ در روی سیاه خواهد شد
و رنگ تا دو سال خواهد ماند زنهار که با فاعل نیامیزد مجربست
نوعدیگر جهة قوت باه اسبند دو سیر شاهی کنجد دو سیر شاهی صمغ کتیرا
دو سیر شاهی این ادویه را کوفته بیخته در روغن ماده کاو دانمقدار
که در کار باشد انداخته بجوشانند تا زمان که دارو سرخ گردد
فرود آورده نگاهدارد هر گاه در کار باشد در قضیب بمالد
چون ساعتی بگذرد مشغول گردد قوت بسیار دارد

نوعدیگر

نوعدیگر حماد و سیم و مردار سنگ و اهک و مازو بیرون کرده
دران سخت و شب یمانی و کیتر و نفل از هر یک بگیرد و روغن
زیت بگیرد و با اب کرم بسرشند و حضاب سازد
نوعدیگر دراز شدن موی عروق توت بگویند و بدرات
ریزند و در هر هفته یکبار موئی بدان شویند باقی بگذارند در حال
موی بروید مجربست هر روز شانه نکنند مجربست
نوعدیگر زهره گاو میش را با روغن مورد خورد بسایند و بر
موضع که خواهد طلا کنند موی برآید مجربست ازموده
نوعدیگر موی بسیار بروید و دراز گند یکبرند راغ سیاه را
در دیگ اندازند تا گرم برآید هر که سیاه باشد انرا در سایه خشک
سازند بعد ازان گرم را خورد بسایند و در روغن بشره بگذارند
مجربست ازموده این کتاب را نوشته شد بتوجه مشتاگن کاتبه شاصفی

62

بسم الله الرحمن الرحیم

بسم الله الرحمن الرحیم وبه نستعین

Gf. p. 401

حمد و سپاس بدیع الاساس حضرت صانعی را که مجموعهٔ وجود
جمیع موجودات نقطه از پرتو آثار رضع و کمال قدرت اوست
آثار رضع پیش که در بین گلشن کرم هر دم لطیفه بود امداز عدم 65
و صد هزار تحفه و تحیات و برال و اصحاب او باد
رضوان الله تعالی علیهم اجمعین اما بعد بر خاطر معطر و
صیقل منور ارباب الباب و هنرمندان صناعت بضاعت که
بشجاعت و قوت بازوی هنر سنگ لعل کنند و بجوامر
کیمیا اثر خاک زر سازند و این را اصل تمام اشیا دانند

انهاکه خاک را بنظر کیمیا کنند ایا بود که گوشه ابروی ما کنند

ان اهل دلان که در ضاعت دارند همه هنر بضاعت

مخفی نماند که در عرصه عالم ان هنر لطیف تر بضاعتی نیست و ثمره

شجره هنر دولتست و اهل معنی نکته لطیف گفته اند هنر طلب هنرمند را

سعادت نخبت بر دوار کارکن باز نو شود ناگاه چه خوش نکته گفته اهل

هنر کران خوب تر اهیج گفتار نیست هنرمند باید که باشد چون قبل ازین

66 هر جا بسیار نیست به پیشه درون یابد رگاه شاه که او لایق اهل بازار

نیست اگرچه گفته اند جوی طالع زخروار ی هنر نه خرمنی خوشه بدست

اورد و در خدمت بسی استادان طریق خدمت سپرده و انواع

هنر مشاهده نموده و ازموده مدتها بران بوده تحفه چند ستوده

علم اورده تا هر که دران سعی نماید چنانچه شرایط انست در عمل اورد

و تمام رساند منفعت تمام یابد امیدوار که صاحب کمالات هنر

مروان

پروران بهمت عالی امداد نمایند و اگر بر حرفی که در آن قصور نمایند
بدعا عفو کرامت بران پوشانند که و ما صلاح در او رند و هر یکی
ازین دعاگوئی بوجود امده باشد بکمال کرم درگذرانند غلام
ان همت ان عارفان باکرم که بگیصواب رهبند صد خطا بخشند
اما این کتاب جوان نقاب بخطاب مستطاب مجموعه الصنایع نام کردم
از بهر انکه صنعت بسیار و حکمت بشمار در این مجموعه جمع است که هر یکی از ان 67
بحری و هر چشمه نهریست که شهره شهریست چون طالب بر کنه معرفت
این صناعت اطلاع یابد و بکمال رساند مقصود بکلی حاصل کرده بتوفیق
رب العزت بنده را برابر سلامتی ایمان دعا کند بدان اسعدک الله و تعالی

اصطلاحات الود ۱۱۱۱ بصره ۳۴۴۲ قطعس ۳۳۳۳ منکه بصره ۳۴۴۴ ۲۲۲۲

قطعس ۳۳۳۳ بتخذ ۱۱۳۳۲ ۱۱۱۱ ۲۰۲۰۲ ۲۲۲۲ ۲۲۲۲ ۳۳۳۳ ۳۳۳۳

ع ۴ ع ۴ ع ۴ ا ب ت ث ج ح خ د ذ ر ز س ش ص ض

۱ ۲۰ ۳ ۲ ۲ ۲ ۲ ۲ ۲ ۳ ۴ ۷ ۶ ۰ ۹ ۸

ط ظ ع غ ف ق ک ل م ن و ه لا ی ۱ ۲ ۲ ۲ ۲ ۲ ۲ ۸ ۸
۹ ۹ ۸ ۷ ۰ ۱ ۸ ۰ ۱ ۲ ۱ ۲ ۳ ۴ ۵ ۶ ۷ ۸ ۹ ۱۰
۱۱ ۳ ۳ ۳ ۴ ۴ ۴

خام دو دیست درم شرعی پنجاه و دو نیم توله یکبر طل نیم من بکمن شرعی
کم دانگ سه پرو چهار نیم درم بیست و نیار و هفت نیم توله ده
درم دو توله هفت نیم ماه پنجدرم سه ماه و شش چهه

بعضی اشیاو اسم هر چیزی مشتمل بر دو فصل است وان
در تعریف بعضی اشیا بدین نفصیل زر از منسوبات باشمس است داورا
شمس بدان گویند که گرم و خشک و چربست در هر منزل که باشد دیوان
و باطل و کم اصل دران نتواند امدن و از سرب گشته شود و نقره
از مار قشیا گشته گردد نقره و مار قشیا از منسوبات ماه است اورا
ازان قمر گویند سرد و چرب تر است در خانه که باشد پیران و مفسد دران
نتواند امدن مس از کبریت گشته گردد از منسوبات زهره است
اورا ازان زهره گویند گرم و خشک و چرب ده است و حکمای هند
از بهر اجباد اورا پاکیزه میگویند اهن از زریخ سرخ گشته گردد

وبولاد از منسوبات مشتریست سرد و چربست و مس و فولاد و نقره را
بزکونید سرب از زرنیخ سرخ کمتر شود و او از منسوبات زحلست در اصل
سیاه و کرم و چربست بیاب از منسوبات عطارد است تازنده است
منفعتی ندهد سرد تر است چون او را تصعید کنی کرم گردد خاک گرداند
و اصل نقره بنود بروی چندانه برنج نزدیکتر و سپیدرو تر و بهتر علست
اما مریخ دشمنی علی ست اما تعطیر از کونید که چیزی را بچگاند یا در بهتر
و یا در بلیته علاقه نوعی دیگر شبقه و تطبیق و تصبیغ یکی است باگردن
چیزی را یعنی خلاصه کردن را کونید تشمیعه ان ماننده که دارو را باب
دارو دیگر اندازد تشمیع نماید و هر بار که خشک شود دیگر اندازند
بهند وی بهاونه کونید تشویر اینکه چیزی را باب دارو بشویند و
یا دارو را بالای انش در بوته نهند و چوه ابدارو دیگر و بهند و این لفظ
تشمیع بر دو نوع است یکی انکه دارو را بر برگ احیاد نهند بالای انش

دارند

دارند که نرم باشد و گرم دارو تحمیق کنند چنانکه اندارود و سرگرم شود
صلابه نمایند سیوم نوع بهم گفته اند که دارو در قدحی بالا کیرد و اندارو را
مشیع کویند تحریق سوختن را کویند تکلیس اندارو را سوختن تصعید
آن باشد که طایری را در جزر نهند و فرو دو جزر آنش نماید بالا کیرد آنچه
لایق تصعید در جزر نهند و دو هن جزر نهند و دو هن جزر مرکنند و زیر او
آنش نمایند تا که او بالا کیرد چنانکه سیماب را تصعید نمایند جزرها دیکر را
همانطریق اما ما بهنان اب بریزد اسیجابه کویند که کشته کرد و باز
طریقی که بود دیکر دو شکل دیکر شود عقد بین است هر چه حل شده است
چون بتدبیر بندد شش عقد کویند حل کشادن ان را کویند هر جسدی که
بقوت دارو چون طریق سیماب و ماب کشتن را حل شده کویند و
اکر دارو را بسحق انکبین کشتن را هم حل کویند و این بروز نامکرد
زعفران حدید پارد براده اهن را با سرکه رسیده بعده چهار روز

در سبق کنند تا حل کردد و تا سرکه صاف شود چون اب سر بالا برایند انرا در کاسه
شفاف اندازند و نکاه دارند و چون حبک شد انرا زعفران حدید کویند
رای سخت روغن بارد شنجرف رویی و کبریت هر دو را یکجا با سرکه سبق
کنند بالای برک زهره مالد و درمیان اتش اندازند طبخ نمایند زهره
کشته کردد انرا روغن کویند و سخت رو هم مکویند انیق سر پوش
قرعه را کویند قرعه دیکر را کویند و در یکی دران دارو بچکانند اورا
طلق محلوب بارد طلق باریک بوده سه روز درمیان سرکه بهندوی
بدارند بعده در جامه سطبر و سفت پوتلی کنند و دران نصفی طلق و نها با
و نصف شالی اندازد و دهن پوتلی بدوزند درمیان اب بمالد مانند
دوات برون خواهد انرا خشک کنند برک جدی یا برک نمایند بعکس
ناخن پای مردم ببرد براده سوس را کویند ازان هر جدی که کند چاه
حلیات بدین طریق کنند و کمر عمیق بکنیم کز طول و عرض بکاوند بعده

بخارن

بغایت ترمایند چون هر چیزی راکه حل کنند سرکه یا اسب تازه هر هفته دیگر اندازد
وداروی در میان نهند انقدر که خواهد بدارند کبریت برد و نوعست
کانی علی و کانی برسه نوعست سرخ سفید و زرد علی بحته دارد و هر
دو نوعست از پیضه دار جبر و نیز گویند که کبریت چهار نوعست بدین
تفصیل لونیا اما السارده و هولیه چهاچیه و بعضی المساره را بنکه گفته گویند
جلاب بهند وی کاکسی گویند دانست که ابدار و بجوشاند چون نیمات 73
سبط گردد کاکسی گویند حوریج اشی از برکس کاوو ماکو سپند بهندی
پهپل گویند ارواح سیماب کبریت و نوشادر و زرنیخ و سم الفار
بصری و اجساد زر و نقره تربرنج زهره سرب منسوب شمس زر قمر
نقره مریخ برنج زهره مس زحل سرب مشتری قلعی عطارد سیماب
منداب چهله چهل روز را گویند بکمندله رسن گلی که سیماب که گوگرد
چون بکجا صلایه نمایند سر مهر شود لیپ بربرک جدی خوردارو

طلا نمایند گفته شد هر کس بچه پسر که شیر نخورده باشد بعد ازان بیرون اندازد
کرامن ادویه مذکور بدین تفصیل زرنیخ سیماب مثل مارقشیا هتساویه
با خون حیض عورت صلاء نمایند بر بها بند چون خواهد که دمدو طرح کنند در دون
بنبوته ازین بر بے طلای کنند تا طرح بذیرد و شبکه روشن کرده و ان
فصل دوم در تعریف نام بعضی اشیا بر بن تفصیل زرشمس احمر ذهب عقیان
مقره نضار هندے سانقره عسجل یعنی زر نقره افروذ بیض فضه عاج
اصیب هندوے تار رود با سیماب فرار طیار زیبق سماب عطارد فرکونه
ماء النیل کبوتر بول الکلب هندوے بارح رسس و بارد و مهارسس
روی صفر قطر صال مس نحاس لسبد سحیلا معزون افرو بطانا نابته رب
زحل کیوان اسار جنز منور برسلاق رصاص اسود و قدماک شیشه دیگر
قلعی رصاص ابیض مشتری ارزیز رکک هندوی بنک کهتر کوکرد
کریت حجر المکرم اسد الارض نیلوفرون افیون النار کندک سم الفار

سم الفار

سم الغار سحکه در پیس هندی دارمان دوم عدنی است طلق کواکب
الارضی حجر الام لصاق العمر قراط الارضی کبریت الماء قیراط ابهرک
نوشادر عقاب قاطول ماء الزنجار رلهص الملح صهباد مضیا العوتس
نوشادر پلکها نوشادر جسد نوعت کانی و بونی و عرنی و علی و
دهولی و پیکامی و لونی و نوشادر معدنی پاره پاره طرق شود
کوه نرسوزن از خراسان و سمرقند و بوسی در رزد مدبر کارها در
باید الحن حدید بهرام مرخ بور نورها شیشه زجاج ابکنه هرمس دلیا
فیومیان کی جلی مادوره بهرشای که سفید و صاف مانند بلور دیگر
زرنیخ مرخ سمدر حالبدر حاعلم مرخ عقرب الاحمر اح تالک دیگر
منسل زرنیخ رزدا میخه باسرچی و رزنیخی که کت کخت بهن بود علام
ارطاقی عقرب الارض علم زرنیخ تالک هرتال هربال هرماول سنگ اهن
رماواهن کانت لوه هندوی سنگ مقناطیس کانت مگهار دیگر

جوشک چوبه نوره مار البیض اسک زنج بلور شیشه بابای بهکرے وزاک سفید
وزاک نرگی بهکرے گویند و نوعی کسیف هندے بهر اکسیق مار قشنی دهی
سنبلرج کرملین معنیسا ماکپل سوسکی و مار قشنیا قصه رالبیض تار دیگر
سنکبصرے تونار رد هندے کهاپره سنکبصری برد و نوعست یکی بدانکه
او ندساز ند دوم کهپره توتیای سبز زبجز فیالون تهوتهه مور تهوتهه
بیضه مدینه خرالاسد فرخ بیضه زاده بیضه ورمخ اصفر البیض شحم 76
شهم البطر زنگار حطیا هندے نیلوتوتیه بیضه قشر بیضی حضرماب الدنه دیگر
سرکه حادماض منفح الملح کشنیز زاک زرد گویند محست وزراح وشب
وقلقند زاک سبزست سیاه زاک شب نمی بروی خطبا اسفید بروی
دیگر طرازدی دیگر سیاهی سپید امیخته پاک و دیگرے منجانی و بی رایحه
امیخته سرخی و نوعی مصرے زرد و روغن پاک گویند وی سپیدی رسته
باشد برزمین اما قلقندش زاک سپیدست قلقند زاک سبزاست قلقطار

رزداست سوریه زاک سرخ است این چهار زاک عربزا ندا مذرایس
خطل خربزه تلخ بهرسنه سکرف رومی زنجفر بنگل سکرف زاولی سندرو
چندو رکزی باب دویم در مصفاکردن هرچیزی وکشتن بعضی اشیارا
برد و فصل است فصل اول در مصفاکردن هرچیزی و مصفاکردن زر
برد و نوعست پارد کل سپید مایک شیرینی نمکنک متساوی سحق کرده زر
کم عیار را برک باترشی بهم مالد در شرابه تلخیف برک نماید ساکن بدر مد 77
که کداخته نشود تا ازمان که بعیار کامل زر کردد و زن کم خواهد شد دویم
زرکم عیار را برک نماید باترشی مالد ما بجوشاند کل سرخ یعنی کبرد و ما نمکنک
برابر صلایه کند درمیان دو شرابه بتلخیف برک زرکند در اتش کچت
بدهد بنکو خواهد شد نقره برد و نوعست مصفاکند نقره کم عیار در لوبه
پهن نماید بطریقی بوته و رباب بوته خواهد کفت پارد سفال کرد برکرد
لبهای او از کل و سرکین کاو و چونه بکاکند چنانکه بکی کردد لوبه پهن چون

حسک شود بالا را انگشت نهند دران نقره کداخته اندک اندک سرب دهند
تا نیم وزن نقره بدهد تمام سرب برود و نقره وزن کم خواهد شد بعیار
کامل کرده اگر شکسته باشند هنوز سرب بود بار بدهند دویم در بوته
مذکور مضعف ار وزن نقره سرب بگداکرده آتش کمپت دهد خلاصه خواهد شد
سرب قلعی وارزیز را کویند او را بهمین طریق مصفا کنند یکی را برک کنند و
برک کنند بعده سنبای سخی کرده طلا کنند در بوته نهند هم باب دارد 78
مذکور را بهست و یکپت بگدازند و بریزند مصفا کرده دویم با کانی
و برک سنبای مرد و را بگداکرده بهم با سیر کین کاو بگداکنند بعده سرب را
بهست و یکپرت بگدازند و بریزند مصفا کرده مس بار دهد خاص
بوته نهند بهست و هفت بار بگدازند در شیره زقوم و صدورم بگسک
شست ورم در انجرهای هندی ریزند مصفا کرده با مس برک کنند
در خرهای هندی یا در شیره زقوم ما در شیر اک هر دو طریق تکلیف کنند

در آتش

درانش کرم لعل کرده در شیرهای سرد کند ده بار کند اسپید کرده دیگر
سنگها هول واندها هولی یکجا صلابه کند قدری در جغرات ترش
انداز دبیت و بگذرت مس را بگداز و مصفا کرده دیگر مس خلاصه
شده بماند دیگر برک کند در شیر زقوم یا جغرات ترش طلا کند
چهل کرت درانش سرخ کرده در اب سنبالو سرد کند مصفا کرده دگوکرد
ببرد و نوعست مصفا کند اول بپارد شیر کاو در دیگ کرده و هن 79
دیگ جاره سخت بندد بالا جامه گوکرد باریک کرده بنهد بالا دان
دیگ و یکی دیگر سر نگون که در هن هرد و یکجا کرده مهر کند و در لعلهای
دیگ بالا دبوار خورد کند و بر بالا دیگ انش کند چنانکه از نتف
انش گوکرد بگداز د در شیر افتد تا سه کرت بدین نوع
دویم بپارد پوست درخت خار مغیلان باریک ببرد در دوگا
جشر انداز د بعده بنی بابول حمار تر کند بعده گوکرد را بر نهان چنر

جزاو بزد مهر کند فرد و چهرانش سخت کند هر بار که بول کم کرد و دیگر بنشاند

تا هست پاس بجوشاند که کو کرد و در تغ بخه شود سماب بیخ نوعت

مصفا کند بیارد و ناکر مول صلابه کند اب او بنشاند فرار ازان آب بخاه

بهاونه و بد بهاونه لیمون بد بد تصعید کند مصفا کرد و دویم سماب را سه

روز در اب نوشادر صلابه کرده و یکروز در اب لیمون و پنگان

88 با برک تمبول بهم مصفا کرد و سیوم بیارد سماب را که سه روز با بول

صبیان صلابه کرده و یکروز با برشتر تیخ و یکروز در اب جلبنده

بعده تصعید کرده مصفا کرد و چهارم سماب سه روز در جشر بنهند

و تصعید نماید بعده با سرکه خلاصه یکروز در اب شوره هوائی یکروز

صلابه کند مصفا کرد و پنجم سماب در دیک نهند یکروز با بول حمار بجوشانند

و با در اب صابون بعده تصعید کند بعده سه روز در اب لیمون

سخن کند و نیم روز با نمک شوره مصفا کرد و ششم سماب را بهفت روز

باب خرمای هندی سحق کند بعد ده دربوته نهد و بوته در دیگ نهد
و دیگ را باب صابون تر نماید تا دو روز بجوشاند و تصعید کند بعد
بکپاس ماخشت بچه یاب سحق نماید مصفا کرده آهن فولاد را برآده کند
یا برگ نماید سه روز در اب تر بهله بجوشاند و بکشب و روز در آن اب
بدارد بعد دیگشانه روز با سرکه هندی بجوشاند مصفا کرده دویم
دویم برگ فولاد را تر بهله بمالد و رانش سرخ کند و در اب صابون 81
و تر بهله یکروز با بچوبه سحق نماید بعده بیارد بسکپهره با ریگ ببرد با شیر
غنم همچو بهت بعده چلهکرت کداخته در آن ریزد بسپد و مصفا کرده
و پاکگرده و اعلا ابد هرچه داند کهارا یدا بنت تا داند دویم
دویم برنج طشت را برگ کرده برآده کند در چونه نوشادر صابون و
یا بول حمار سحق کند و تلخیف بکند بهت و یکبار کداخته در اب صابون
ریزد مصفا کرده دا بنت هرچه داند عمل کند تا داند سیویم

سوم شبه را برادہ با اب لیمون و کمنک و سرکہ حلا صہ ہر سند
سحق کند تمامی سیاہی برود مصفا کردد و اعلا اید ہر چہ داند
فصل دوم در کشتن بعضی اشیاء بارد زرد و قسم اول تقسیم سرب
ہر دو یکجا بکدارند دہ کرت در اب کلہ پلہ بریزد سرب خواہد رفت و زر
کرود و طریق کشتن او بکمتر ض این ہم دارد و اقفی را داند
نقرہ بارد موم حصہ ازان مارقشیثا برادہ کردہ دہ کرت در اتش بدمد 82
و ہر دو یکجا کردہ کشتہ کردد و این قاعدہ درست این بود
زہرہ برک بدہ موزن او کبریت اس کردہ بر برک مذکور تلخیف
کردہ در اتش شدید بدہ تا کہ تمام کشتہ کردد تا داند
قلعی برد و نوع کشتہ کردد برک نماید بارد سیم پارہ کہ در اب مے باشد کہ
تلخیف کند در شیرہ بہ او را کبیت و ہد زدہ خواہد شد تا داند
دوم قلعی را برک سازد در جامہ پیچید بانند فندق بعد اتش زند چون

سرد شود ثلث او کشته کردد و این دو طریق است تا دانند

اهن فولاد را براده باشنکرف زاولی بهم مساوی صلابه کند و باب

صبر یکروز نهاوند و دیکروز باب کنوائی و یکروز باب تبه پهلوی

تمام فولاد و اهن کشته خواهد امنیت طریقی که مذکور است

سرب برد و نوعست اول سرب را براده نماید و سیوم حصه ازان زرنیخ

اندازد باسرکه یکجا سه روز صلابه کند بعده دو ماسی باب کله پله سحق کند

بعده یکپاس با نمک بران طریق ادویه را با تمام رساند

دویم بارد طلق محلوب با شیره برتر کند بغایت مالد بعده بر برک سرب

طلا کند سه کرت در دو شراب کرده کهبت دهد تا سه کرت تکرار شود

مار قشنی بارد کلهی باب قوی بجوشاند اب بستاند و ادویه مار قشنی را

باریک سحق نماید در پوستی جامه بندد بچرخ در دران اب بجوشاند و اب ازکم

تمام کردد دیکر اب کلهی اندازد کشته کردد هرچه داند

زرنیخ سرخ و زرد یکی طریقست باب کلیتی جوشیده بگیرد و زرنیخ صلایه کند بعد ده
شیرین در دیگ فرش بندد و زرنیخ را بالا فرش نهد بالای زرنیخ قدری
صابون نهد دیگ را مهر کند چهار پاس آتش کمتر کند بعد ده زرنیخ برون
آرد هر که خلاصه سه بها و نه دهد باز همچنان فرش نهد بالائی آن صابون
نهد همچنین مثوال چهار بار کشته کرده و ابیض شود هر چه داند
بیاب دو جزو و کوکرد یکجزو و هر دو را یکجا بار یک سحق کند و در ربوته
نهد برانش یکچراغ بیزورجوه سرکه دهد روزجوه اب یکمنگ و نیم روز
جوه اب جلبیده دهد بعده در اب شوید کشته شود باید که اصل صاف شوند
که لک در نهاد و رکند این طریق اودیه کشتن اجزا اینست
باب سیوم در ثبوت بعضی اشیاء و بستن یکمها و فصل است فصل اول
در ثبات هر چیزی نوشاد رسه نوع ثبات کند اول دو حصه چونه و سه حصه
نوشاد در اب بهم بجوشانند زرد کرده چون ابیض شود ابصاف بشانند

دوراوند خلاصه بجوشاند تا تیره گردد پس دراوند تواند ازدچون
نمک بندد و این هم حق است هرچه داند عمل کند اعلا آید
دویم نوشادر بهمت روز دراب رزد جوبه بهاونه و هدپس صلایه کند
وسه روز باب چونه نوسحق کند بعده و هم روز ثابت شود
نوشادر بهمت روز باب چونه نوصاف بهاونه و هدپس پاره ازین آتش
دراتش نهد اگر دود نکند ثابت گردد و رونه باز کند
سنگ بصری بر سه نوع است بصری را جوکوب کند تا بهمت روز میان 85
جوشاند هر بار که بول کم گردد دیگر اندازد بعده خشک نماید سحق کند در جامه
سفت دو پوتلی بندد و بعده نمکسنگ و را بصابون اندازد یکرور پوتلی
بصری را دراین بجوشاند بعده بکروز دراب حنا و زرد جوبه بجوشاند بعده
قدری کله بله در بول حمار اندازد یکروز در بن بجوشاند ثابت شود
دویم سارد بصری جوکوب کرده دراوند نهد و زیر زمین دفن کند دین

کشاده دارد بول صبیان دران اندازد هر روز هر چند که بتواند دران
بول کند چنانکه بصری غرق شده باشد بعده چهل روز بیرون آرد قدری
تربله در بول صبیان اندازد دیگر روز بجوشاند ثابت شود قدری بالای
آتش نهند بپندد که اگر دود نکند ثابت و اگر دود کند در بوته بالای آتش
سه روز چوه بول صبیان با چهار دانگ و هد بعده بیمرزا بجوشه وهد
سیوم پارد بصری برابر او با فزار صلایه کند درمیان کیاهای کابوس
نهد بالای ان رسیمان بچهار دور روغن کنجد کتان بگیرد روز بجوشاند بدین نوع
سه روز طبخ دهد هر روز سه روز در کتاب بگیرد اندازد و سیمان بچهار دور
که بالا گذشت راست ثابت قایم گردد و اعلا ابد هر چه فرماند
کبریت بر سه نوع است اول پارد نوشادر عدد نیم پنجاه درم گیرد نصف
این هر دو را جدا جدا صلایه کند بعده پارد سرکه خلاصه دران قدری
سنجار صلایه کرده اندازد در پلینه علاقه بگیرد پنجاه درم نوشادر دران

اندازد

انداز چون حل کرده دیگر انداز چون تمام کرده بعده او ند خلاصه ان
مذکور را دران انداز بعده بوته قوی بچه بیارد کبریت را دران
نهد چوه انمذکور بالای اتش دادن گیرد چون تمام اندر خورد بعده
بیارد و سبر شخار باریک صلایه کند در پارزه سبر بول صبیان انداز جدان
از اب رایجوش مذکر ده سبر بول صبیان ماند تقطیر علاقه کند کبریت مذکور را
در چوه تمام بجوزاند تا ثابت و حابم النار و اعلا کرده تا واند
دویم بیارد کبریت خلاصه و همان قدر بوش در بچای سفید بها و نه
سرکه متقطر بد بعده خشک کنند بعد ازان ربع ارکبریت نوشادر دیگر انداز د
بعده در الصابون بکبریت دو روز دو لکا جزر بوش اند چنانچه بخارات
صابون بکبریت برسد ثابت کرده و اعلا ید تا واند
سیویم بیارد کبریت خلاصه سحق انداز دبیت بکبریت بها و نه اب مرد
بد بعده بیارد اب مرد نه پارزه سبر و بکبر چوبه نوسحق کند دران

اندازد دیگیر شنجار سحق کند نیز دران اندازد یکروز بگذارد بعده دیگی
اندازد دهن دیگ را سطبر بندد و مالا دان کبریت نهد مالا ئی اندکی
دیگر دیگ نهد لیها نیکو مرهم باید بجوشاند چنانکه توی اب بکبریت نرسد
چون اب برود نهر است بصابون اندازد و بجوشاند درد و هفته
ثابت و قایم النار اعلا کرد و این است هرچه واند عمل نماید
سم الفار ربارد یکهفته باب صبر یکهفته ماب چونه بهاونه د هد سه روز باب
گمنک بعده یکروز باب نمک شنجار ثابت و قایم النار کرد د
زرنیخ سرخ و زرد را ثبوت برین طریق کنند بارد یکی را هفت روز
باب صابون بهاونه د هد بعده باصابون سحق کند درد و کاسنه خیسی نهد
بکمل حکمت مهر کند د و کبریت کبرد ئی کند در پاچک دشی باتش سکبت د هد
بعده پرد نکشنده با نمک ترب ربع از وزن زرنیخ صلابه کرده بارد
بگاکرده صلاه نماید همین برین هفت کرت طبخ د هد ثابت شود

فصل دوم

فصل دویم در بستن شورها و نمکها و نمک خار بارکوته نپارد و نمکها، خار بازکوته
کهند و سه روده چاره کویند بقدر دو پشتواره انرا در مقامی خلاء سوزد
خاکستر بتاند و در اب اندازد بمالد چو اب صاف شود چندان بجوشاند
که اب تیره کردد بعده در سفال نو اندازد مالسته شود
نمکشوره بارد در اب اندازد ابصاف شود بجوشاند چون تیره کردد
دراوند نو سفال تهد بسته کردد نمک اعلا اید هرچه داند بعده ابصاف 89
بستاند بجکاند صاچه ابصابون بعد ازان دراوند خلاصه بجوشاند نمک
اعلا و پاک و خوب بسته شود و هرچه داند عمل کنند و الله اعلم
نمک شخار را بکوبد باریک در اب اندازد و قدری بجوشاند بعده
چون ابصاف شود در ملیه علاقه بجکاند ملیه نمد میکنند اچه سفالیه نو بود
بیجکد اب صاف باز چندان بجوشاند که تیره کردد طریق نمک سنبد و در
سفالیه نو نمک قایم است بارد نمک را باریک سحق کنند در جزر تصعید نهند نهایت

مرکند فرو د چراس کند نمک تمام تصعید خواهد شد اعلا ابد

نمک نرده یارد چند نرده یارده کند چون تمام خشک شد بسود د خاکستر

ان یاب بجوشاند بعد ده فرو دارد بصاف بچکاند بعد ده بجوشاند که

چون تبره کرد د نمک شود د اعلا کرد د هر چه د اند کار برد

نمک رقو نیاز طریق خار مازکو نه بدد نمک خوب اعلا ابد د اند

نمک شوره د هوای د طراق یارد شوره د رمیان انداز د بقدر یک ۹۰

سبو چون اب شور سود بچکاند حاجی الصابون میچکاند بعد ده پلشه علاقه

تقطر کند بجوشاند چون تبره کرد د د راو ند نو نهند نمک بند د

نمک بخود یارد جامه بگیر چون بخود بار میگیر د واب اشک می افتد مالائی اندرخت

جامه بگرد اند تمامی جامه د رشوره ان تر شود چند روز بر ین طریق

د هر مارا جامه را د رسبوی بشوید نمک اعلا ابد هر چه د اند

نمک جلمذه یارد انرا با ریگ بکوبد بتبره او بستاند د راو ند کند خوب

انصاف بعلاقه تعطر کند اب مذکور را بخوشاند چون تیره در او مذکند که
خوب اعلا ابد و هر چه داند لکار برد و ان کار را تجربه نماید
نمک چوب کنجد طریق نمک خار بازگونه کند نمک پاک و پاکیزه کرده و
نمک مربون ان باشد کرا بجاگه ادمی را با نمک فرو دو میرند و ایشانرا ابهدو ان
بهنگر گویند بعده چندگاه چون بشکالهای میکدرد انجا لکاو و فرو دان
نمک می بندد انرا نربون گویند لکار دارد اگرچه تواند
باب چهارم در حل عقد هر چیزی فصل در حلیات طلق سه طریق است
کر حل کند نوع اول بارد طلق محلوب ما ارد حصه برابر خمیر کند قرص بندد
در شور گرم بزنند چون پخته شود و مانا خشک شود باز سرکه بهم سحق
نماید چنانچه اول گرت پخته است پخت و هد تا سه گرت بعده طلق سحق کند
بشوید بستاند سه روز با سرکه خلاصه نماید بعده در میان ترشی تر نخ
پخته و بول صبان انداز د در زمین پر نم فرو برد بعده یکسده پرون نماید

طریق حلاب شده اید بعده برون کند ماب ترب بجوشاند تا انزما بکه حل گردد
واستعمال کند که این ادویه را درست هرچه خواهد بکار برد
دوم بارد طلق و ما نیا در سیماب رسیده اندازد و در اب ترب بر رشت
واب سورن رسیده تر کند و در تموز افتاب نهد هر بار که ایکم گردد بارد دیگر
اندازد چون طریق ملحم گردد و در بور اندازد باشش حکمت محرد حل کرده
سیوم بارد یکمن گوشت اب گوشتاوه کند بعده دو سیر طلق محلوب ماکو شاوه
بگاکند و قوتی بمالد در دیگ کهنه نهد در چاه حلیات ما بر پوشش نهد فرود
اردز بال اب تازه و در هر هفته بیندازد بعده بکمند له بیرون کشد طلق شوید
بشاند ماب ترب بجوشاند ماکه حل گردد و اعلا اید هرچه داند
چهارم بارد طلق محلوب یک نیم سیر و بول صیان دو نیم نوشادر کانی
دو یک نیک حار باز کوبه نیم سیر ماکیرند کور بار یک سحق نماید ماکه تمام کیرد در خورد
بعده بارد گوشت سیهی طریق حوک میباشد در اندام او خار خار می باشد
بیکمن

پنجم من گوشتها به کند با طلق بگیرد و در دیگ نهد سرپوش کرده در چاه
حلیات نهد در هر هفته ذبل اسب تازه اندازد تا بگمدل بعده طلق را بشوید
بستاند بگیرد زاب ترب بجوشاند روزد و یم ماب سورن جوشاند
حل کرده هرچه داند عمل نماند و بکار دارد و این عمل را تجربه کند پنجم
بارد طلق مخلوب در کاسه چینی با سرکه خالص بامزد که عرق نماند مالایی
بر کاله طلق نهد مرا بی امتحان چون بر کاله نرشده هیچو مخم کرده بعده طلق مخلوب
زیر مالایی بر کاله قلیی واد بکرداند قرمشود بعده تخم قرسیوم حصه واده بگردد
و این عمل نهایت اعلاست و هرچه داند بخاطر ما دارد
ششم بارد طلق مخلوب بنمیر نوشادر یکنیم سیر بمرد و بگیا یکمزور سحق کنند با آب
ترب بعده مالند کور یکپاس طبخه و هد بعد ازان با آب ندکور در شیشه
اندازده بن مهر کند در چاه حلیات نهد و مندله بگذارد و در هر هفته
زبل تازه اندازند حل کرده هرچه داند عمل اند بجربه نماید

هفتم بیارد طلق محلوب مکس بیرد نمکنک یکسیر و بخیراب صابون بجوشاند هر بار که
ابگم کرده شود دیگر اندازد تا یکنم روز بعده طلق را بشوید بسایاند هم
چند طلق نوشادر اندازد سحق کند بعده با اب ترنج و سورن برآمیزد
بمالد در فقحها اندازد و منج جو محکم بزند در چاه حلبات دو منزل
بدارد هر هفته زبل تاره اندازد حل کرده و اعلا اینست
جسد سنگ نصری برای نوع حل کند بیارد استخوان سرغنم سه درم نوشادر
بیست درم جمله را بکجا صلابه کند بعده بیارد جسد مذکور براده کرده
در بوته ابگینه اندازد هر روز از بوته بیرون کند سه روز بارش
لیمون صلابه کند بعده براده در بوته نهد اتش یکچراغ کند و با اب
ترنج جوه داده کرد تا سه روز بعده بیرون کند بان اب ترنج
یکروز سحق کند حل کرده و اعلا است هر چه داند کار نماید
کبریت بیارد و سیر کبریت خلاصه و چهار سیر نوشادر کانی و یکسیر شب یمانی

اینجمله را یکروز با برگ رسیده سحق کند و روز دیگر جوشانده در قرابه کند
سه هفته در چاه حلیات نهند و هر هفته زبل تازه کند حل کردد
نوشادر پارد با اب چونه نوشیت یکیت دهد بعده در شیشه نهند در
زبل اسب فرو برد بعده یکهفته بیرون کشند حل کردد
حل موی پارد نوشادر نیم سیر یکمثقال دانگیسر و نمکهار بازکونه دانگیسر دو یم
برالصابون اینجمله را یکجا سحق کند بعده در علاقه منطر کنند و در شیشه نهند 95
موی باریک کند بیندازد بسه روز تمام کردد و حل شده ماند
قشر پسته پارد باریک سحق نمایند یعنی از وزن پوست پسته و نوشادر و
نمکهار بازکونه در اب سورن چندان بجوشانند که حل کردد
حل زاک پارد برابر او نمک سحق کند در کوزه که نهایت ترنم باشد
اندازد فرو د کوزه باریک سوراخ کنند و فرو د شیشه نهند در زمین
نمناک فرو برد بعده یکهفته بیرون اورد حل کردد

سابرامدین طریق حل کرده بیارد و نوشادر از وزن سیماب و چندان
وزن نوشادر زاج سفید بکجا کند بعده خمیر کند در تصعید نهد آنچه
بالا گیرد بستاند در شیشه اندازد مهر نماید بعده بیارد نهبان در سور اجکند
چنانکه دهن شیشه بیرون ابد نه بندد بعده دیگی بزرگ بول حمار پر کند
نهبان را با شیشه بالا دیگ نهد نگو مهر کند خرد دیگ آتش ملایمه کند تا سه
روز حل کرده و هر چه داند عمل کند اعلا کرده تجربه نماید
نحاسی ز حل بکطریق حل کند بیارد یکی برابره کند بیت بها و نه اثاب دهد
ربعی از ز حل شهد خالص اندازد یکجا در شیشه کند و شیشه در چاه جیات
نهد یکمنده بدارد در هر هفته ز بل تازه اندازد حل کرده
حل الماس بر چهار نوعست بیارد نخم انکور با نوشادر متساوی بسحق کند بالای
تنغ پهن کند بکطرف تنغ بگیرد و در آفتاب تموز بگذارد روغن بیرون خواهد امد
بعده بیارد الماس کمتری بر روغن مذکور بچهار طلا کند در آفتاب نهد تا خشک شود

بعده

بعده بیارد اسپهرکیاه است باب سحق کند در رو نیم بوته طلا کند خشک
کرده بعده الماس نهد و بوته را بوته دیگر سرپوش کند در چاه حلیات
نهد نگمند له بدارد و هر سعته زبل تازه اندازد چون مدت تمام کرده بوته
پرون اورده اتش دارد تا که کند مذکور بسوزد پرون کشند مالای
الماس را در بوته نهد بعده بیارد کهرل کند نیمدرم سحق کند مالایی الماس
نهد و بوته را بوته دیگر سرپوش کند در چاه حلیات نهد نگمند له بدارد
هر سعته زبل تازه اندازد چون مدت تمام شود بوته پرون کشند در
اتش دارد تا که کند مذکور بسوزد پرو کمند مالایی الماس سیاهی کرچه
انرا دور کند الماس چون دانه بهت نرم شده باشد باب دویم
بیارد حبه الماس بیسنگرت در خون عنک تر کند بعده در بوته شیشه
پست نهد مالایی ان بوته دیگر مهر کند تا نیم پاس سخت بدمد بدین
نوع بیست بار کند طریق بزرگ خواهد شد هر چه داند کند

سوم یارد الماس در بوته تربخی الماس را در روزن بوته بخلاند بعده
در بوته یکدرم سرب اندازد تاسه پاس در آتش نهند بعد بعد ان بوته
دور کنند دیگر بوته الماس که در ون نیم بوته انرا در ون نیم بخلاند باز یکدرم
سرب و بعد همین منوال بعد بعد بعده یارد عنکبوت که درم او غلوله
سپید میباشند الماس در ون ان بخلاند و عنکبوت را در لیمون نهند
بجامه ابریشم ببندو مالائی ان ریسمان بچه بعده یارد بخیر کلنجی در لیمون آب
بجوشاند نیم من آب بماند سه روز الماس را در ان بجوشاند نرم بطریق بهت خواهد شد
هرچه داند عمل کند انچه کارا بد نیز است ورنه تجربه دیگر کند
چهارم یارد یکمانشه نفره کتوره بسازد یکچه الماس با یکچه زهر سته در ون
بوته نهد چون سته بگداز د الماس بشکند سه بار بدین طریق کند الماس طریق
دانه بهت خواهد شد اعلا و پاکیزه کرد د هرچه داند بکند
نکها یکطریقت یارد نمک قوی بار نمک نماید در دیگ نهند و فروید دیگ

سوراخ باریک کند و فرو داند یک کاسه شفاف نهد و زرمین نمک فرود
برد بعده بکهنه پرون کند حل نمک در کاسه خواهد امد

فصل دویم در عقد زیبق را بر سه نوع عقد کند اول پارد نمکسور حل و عقد
کرده سربی دو انگشت دارد یکه پهن کند بعده پارد زیبق حل شده
درخشتهای کند پارد مالش مهر کند باید که یکان دره تر کار در هر خشته
پندارد بالائی انهمان نمک دیگر پهن کند و بالائی ان اب لیمون بخته
اندازد چنانکه دیگچه پر کند بالائی دیگچه نهان نهد مهر کند فرود دیگران
انجا که اتش کند فرود برد بعده یکمند له پرون کند بعده اب لیمون
دیگر اندازد و بجوشاند چنانچه نرم گردد بعده فرود ارد دیگچه مالش
کجیت طبخ دهد چون سرد گردد فرود ارد سیماب را با اب لیمون بشوید بعده
باب لیمون ببزه علولها بندد بالائی ان آرد مالش لیب نماید و اورا حک کند
بعده پارد شراره را جا بجا سوراخها بکند بالائی ان غلوله ها نهد بالائی آن

شرابه دیگر نهد مانش کهنه طبخ دهد در فرود دینه شرابه زنبق عقد شده
خواهد ماند هر چه خواند عمل کند بتجربه وارسیده است
دویم بیاورده درم زنبق دو درم شکار و یکچندرم ارد ماش هر سه
باب اندر کتی ماسه روز سحق نماید بعده غلولهای بندد خشک کند در بهتی
اندازد بدمد عقده شده فرود خواهد ماند بستاند وارسیده
سیوم بیارد زنبق ده درم و شکار پنجدرم هر دو را بخروز بابول صبان بهاونه
ده بعده چهلروز با خرمای هندی بهاونه ده بعده چهار روز دیگر بول
صبان سحق کند بوزن زنبق نمک و شکار وارد ماش اندازد غلولها بندد
خشک نماید در بهتی اندازد و بدمد عقد خواهد شد و تجربه نماید
عقد نوشادر حل شده بیارد در شیشه نهد و فرود دبکدان دب کند چنانکه
تف آتش برورسد والا نه تموز آفتاب شیشه را نهد عقد خواهد شد .
عقد حل زاک بیارد در کاسه شفاف اندازد بالای کاغذ سپید نهد در آفتاب
تموز

تموز بدارد عقد خواهد شد این عمل اعلاست هرچه داند

عقد قشیر بضه حل را بارد و راوند نواندازد عقد کرد و تجربه نمود

عقد کبریت حل شده در صحنک شفاف کند مالایی انکا عدسیه نهد در سقف

خانه پاویزد بعده چند گاه عقد کرد و وان هرچه داند

عقد حل جسد بقریب بارد صد فهارا و مالایی ان صدف دیگر نهد

دوکان بار بارد مالش مهر کند در خاکستر ماچله دشتی نهد سه هفته

بدارد عقد پاک و اعلا شده ی باشد هرچه داند کار کند

باب پنجم در تصعید و طبخ و موازنه اش مشتمل بر دو فصل است

فصل اول در تصعید فرار را برین طریق تصعید نماید بارد بگیرد فرار در

بجاه جزء اندازد اتش کند هر بار که اب گرم کرد و ابسرد دیگر اندازد

تا بکنم پاس فرار مالایی خواهد کرفت ساکنر بگیرد چنانکه فرو نیفتد در رنج

هم در این جزء تصعید کند طریق همین است زرنیخ بار یک سحق کند و در

نهان اب بکند آتش سخت کند تصعید خواهد شد وارنموده است

و نمکوش در و هر چه لایق تصعید باشد همین طریق در بجا و هر جزء تصعید کند

طریق جزء در باب او باز دیده خواهد شد طبخ آن باشد که دارو را

در دیگ کند با باتش چراغ پرن یا زرنب ارنموده است

فصل دویم در موازنهاتش بر نجوعست ارنموده کند

اول کجیت آن باشد که دو سبد بزرگ و هر چه ازین آتش بنشر کند و

دارویی در دیگ نهد و دران بخت دهد بجزء بنموده ۱۰۲

امانوع دوم مد هم بیت آن بیکسبد بزرگ بخت دهد ارنموده

سیوم لکیت دشانزده باچکه دارو را بخت دهد ارنموده

پنجم آتش دهوم بیت آن بریح باچک دارو را بخت دهد

و موازنه باچکها اینست در یکسر سه باچکه بوزن برنشند یکی اندر حساب نگاه

دارد و هر چه ازین موازنه آتش کم باشد باز یاده کند و رکم دارو خام ماند

دو

و در زیاده بسوزد و این بنام زبان هندوی در قلم آمده آتش چراغ
ان باشد که بقیاس چراغ آتش کند و در چند از آتش دو چراغ گویند
تا هشت چندان آتش گجری گویند آتش هفت چراغ را چراغ گویند و
و هر چه زیاده کند از ان آتش سموم گویند و هر چه زیاده از ان کند
چنانکه هندوانرا میسوزانند از آتش جهنم گویند هندوالست
در کشیدن جسدها و روغنهای و غیره انرا در رقم اید
فصل اول در کشیدن جسد سنبلبصری سی درم و کل لوته درم و 103
قندوه و رم و هلیله بجذرم و بلیله بیست درم و شکار بکمربع درم
این جمله را در یکجا با رب سیخی کند بعده با سکر سرخ سحق نموده در بوته
جسد مالند و صل هم از کل حکمت کند چون و صل خشک شود بوته در آتش
بدمد چون دود سپید برون امدن گیرد بوته را با ابزر بگیرد سر بگون
ساکن بریزد جسد برون خواهد شد و ارنموده است هر چه داند

جسد زرنیخ یارد نمکسنگ دو بار تصعید کنند نیم از این نمک و یک زر زرنیخ و شش
درم شنگرف بگیرند بعد ده در شیشه کل حکمت کرده مهر نموده سه گرت
گیرد تنی کند چون خشک شود در آتش بدمد حسد در حلق شیشه اید
دویم کشیدن جسد زرنیخ بعد ادویه یک گیرد رجامه بسته در دگ کلس
ماه و مرد چهار پاس آتش دهد بعده برارد در اجونه بعده در سرکه
بهمن دو گلگاخ شرد و در شیشه چهار پاس آتش بعده بگشاد در شیشه
سحق نماید در آفتاب نهد بیست یکبار بعده در شیشه کند در دو گلگا
خشر بر اند چهار پاس آتش کند اول در گلو خواهد گرفت دویم شیشه
در میان شیشه در نه سویم شیشه در نه ماند بعده بیرون آرد یک چهارم
در چهارده حصه مشتری اندازد فصه قرار بگردد
جسد خراطین بقیاس یک بهر بعده یکنیم سیر یکبار مارک سحق کند دو سیر زرد
چوبه اینهه را یکجا کرده بالای آبگ مارک را بمالد ما سیر کین کا و خلط کند که در انگل

نزلیس

نرسیده باشد بالائی آبک خلاصه باید با سرکین گاو خلط کند که در انگل
نرسیده بود بالائی آبک پاچه زند سنگ سنگند و چو خشک کرد و
بکجا کند طریق بگیت آتش زند چون خاکستر کرد و از استا بند با آب
بشوید آنچه سفل ماند از در بوته اندازد بدمد حبد برون اید
دویم موازنه یکسبو خراطین اخر برشکال بارد قدری سرکین گاو
دران اندازد آنچه در سبو بود از بشوید هرچه در سفل بماند و
باشکار بگرداند حبد برون اید مجرب ارمنوده
جسد بارقشنی بارد یکسیر و نمکنک یکسیر با آب لیمون چهارده بهاونه
دهد بعده چهارده سکبیت بعده یکبار بیت دهد بعده بارد
سی و پنجدرم رحل با ریگ برک کند دارد وی مذکور درون بوته
مالد مالای آتش نهد گرم شود یکبار ماشه سرب داد بگیرد تا انکه
تمامی سرب داده شود بعده چندان بدمد که سرب برود

جسد مار قشتی ماند وار نموده ماند هر چه داند بکند

جسد توتیا بگیر سه بها و نه اب رواس بدهد و سه بار ما اب سخته

دشتی و یکی اب قند ماده درم شکار بهم مار یک سحق کند درون

بنبو بته طلا کرده وصل کند مالای انگل حکمت گیرد بدهد بدرون

خواهد ماند اینست و بنوعی که یاد بود ان بود هر چه داند بکند

جسد سم الفار بگیر و مغز بنولی هفتدرم معز ناراجیز هفتدرم شکار

هفتدرم شکار چهارم درم چوکهار سه درم کفی بحر سه درم سماق

هفتدرم انچه را با مار یک سحق کند در شیشه کل حکمت کبر وتی کرده

دهن شیشه که با حیاط مهر کند در مالو جز نهند هفت ماه پس انگاه کند

در تغه بگداز بدهد بعده هر ماه پس کهاگداز زیاده کند جسد در خلق

شیشه خواهد گرفت واز ان دارو انچه که داند کار کند

دویم بگیر سم الفار و پنجدرم بگذره و سه درم چوکهار سه درم

کهذیرما

کهدریا با بیدرم شکار اشخار بهدرم مغز تنولی بهدرم مغز بلدچر
با پزده درم وسیماب پکاکرده صلایه بسیار زاید و با شکار بکدارد
بقیاس نخود علوله کند در شیشه بالوجبز کار کنان بود
فصل در کشیدن روغنها کبریت بر دو نوعست اول بیارد بکیر
کبریت خلاصه و بکیر نمکهاز مازکونه سه روز با اب لیمون بهاونه دهد
بعده چهل روز هر روز بیکبار بهاونه با اب نوشادر دهد بعده
بالای تهال کبریت مذکور بهن کند فرودان خورج نرم دهد یا در
افتاب تموز بدارد بکطرف کجکند روغن کبریت برون اید
بغایت اعلا و پاکیزه خواهد بود ان بود که تجربه نموده
دوم بیارد خل کبریت با نوشادر تبخیر نماید تا هفت روز در تهال
بهن کرده در افتاب در جوزای اید بهند و بکطرف تهال کجکند
تا روغن جمع کردد و ان این بود که تجربه ارنموده

107

روغن کبریت سه درم جوشانده نوشادر سه درم با بول حما
بجوشاند هر کسی که مالا اید بستاند ساعتی نگاه دارد انچه سبز بود
دور کند انچه زرد باشد بستاند و بگیرد و انچه وا ایذه داند
روغن جبه برد و نوعست یا رد سه سیر جبه دلیده کند پوست او
تمام دور کند و با شیر کاو و قدری بجوشاند و بگیرد آرد بعد
سیوم روز بشوید و سحق کند با رب با نیمسر نوشادر نمک خار بار
کونه سحق مالای صحنک شفاق شک بهن نماید فرود انخوریج نرم
بهند و در افتاب تموز نهند کج روغن بیرون آید
روغن بلا در نیکو بکوبید در دیگ مالاب بهم چندان بجوشاند که
روغن بالا اید افتد بطریق انست که روغن بلا در و قبر را اول
بکطریق کشیدن است وا زمودن ان چند نوعست
دیگر کشیدن روغن مال کنکنی خورد بساید و بنمی دیگ آب پر کنند

وبر دهن جامه بندد چنانچه جامه لقمان باشد و کنکی در جامه نهد بالای
دیگ سر پوشش نهد زیرا تش کند تا بخار آتش و مال کنکنی را گرم کند
بعده جامه را بکشاید و بشیلد روغن بکشد بکید و کرت بکند و
بیرون اید و تجربه نماید مرچه داند عمل کندان بود
دویم کیفیت باکلا چمز ناردسفال سبو و رته سورا حکند و یک
کاسه بزیر نهند کرد بر کرد دیگ پر کند قدریکه کل حکمت دهن
کتوریکه بکند تا رکیب نا افتد بالای آتش ساکن کند بیرون افتد 109
و هرچه داند عمل کند و ان تجربه نموده استعمال کند
روغن پنبه کشیدن چهل پنبه لرزدی در کراهی اندازد و تهه
ان آتش چراغ کند یکطرف کراهی را بگذارد بالکفگیر هم میچاند تا
چون بچه کردد بالدر روغن بیرون اید بکار ببندد
دویم پنبه را درمیان اب جوشانیده پوست او را دور کرده

ورزده بمالد بر طبق شفاف یا بر تهال بهن کجکند در تموز آفتاب
روغن بیرون آید خوب اعلا آید هرچه داند داند
روغن دماتوره بپارد تخم انگول سرها آنچنان ببرد بعده
بپارد خاکستر خار باز کوفته دو سیر و جوشانده نوصد درم و زرد چوبه
ده درم سرکه صد پنجاه درم خلاصه یکجا کرده سحق نماید چون جرم
شود درون دیگ بهن کند و تخمها را سر بالا کرده حبانک ریسمان
خسته بیرون بالند در دیگ نهد بالای نهان نهد مهر کند در
زیل آب فرو برد از عفونت روغن در دهن هر یکی خواهد آمد
انرا بستاند و در شیشه کند هفت کرت در زیل آب بدارد
روغن کهربا بپارد یکسر مار مار یک سحق نموده و نوشادر همسنگ و کمک
خار باز کوفته ربع سر باز سحق کند و صد بها و نه آب لیمون بد بدد
در چاه حلیات نهد بگذارد روغن بالایی دارد آید زیل هر هفته
تازه

تازه اندازد آنچه فرود ماند سفل جل کهربا باشد و بالا روغن آید

باب در هنرهای و بهشیهای که این کتاب بدان محتاج است مشتمل بر دو فصل است

فصل اول هنرها بر شش نوع است و آنچه کعه ام حق در حق است

اول تا لنجر مارد قرابه سه کرت کل حکمت کیرد و کپروتی کند و در دهن قرابه

مویهای اسب نهد بعده قدری زمین کاود چنانکه کردن قرابه در آن

سکوره نهد و کرد بر کرد کردن قرابه کل کیرد باید که دارو را که روغن

خواهد کشید اول نم کند در قرابه اندازد بعده قرابه در میان و کرد بر

کرد وانش کند و روغن دران سکوره خواهد چکید طریق چهارمنت

کر سهجر تارد دیک بزرک و بهن درون نهان

سه پایه چک تر کند یکطاسی حوزد بالایی نهد و کرد بر کرد طاسک دارو

اندازد دهن کتوره بزرک نهد و دهن دیک مهر کند بعده قدری

دوسیر روغن کنجد در کتوره اندازد فرود دیک آتش کهربی کند و

زنود سوختی دارو در کوزه خواهد کرفت واران خواهد چکید در

طاسک در وی خواهد افتاد کل کو بحشر امینت

دو کلکا جشر مارد و یک بزرک ما بهنان را سور اخلند دارو کوب

کرده در حامه پوتلی بسته با ویزد معلق و رد یک اچندان برکند که

دارو بے پوتلی برابر سد از بخار لخنه کردد دو کلکا جشر

بخار ما جزیرا بے تصعید جزے دیکر اب بالائی اندازد واکر سیماب را 112

تصعید کند بالای اب اندازد خون کرم کردد اید دیکر اندازد بخار ما

چزامینت هرچه داند عمل کند کلکار برد امینت

جشر مهر سر پوشش دیکر مالو جشر ما رد و یکی در میان شیشه ما کل حکمت

مالیده در نهند هر چهار طرف درون و یک رکب خلاصه نهند که

چنانکه دیک کردن شیشه برون بود دارو در شیشه کرده

مهر کند اتش کند تا جسدان برد در خلق شیشه کیرد مالو جشر امینت

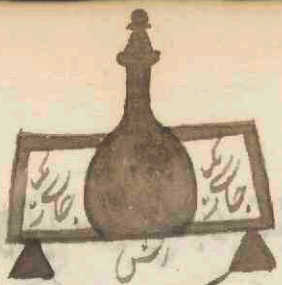

هرچه داند کجا ببرد عمل آرد تجربه نماید
جلچمر دیگ بدین طریق کنانند و در دیگ دیگچه و شیشه پست درون
نیم کنانند بعد ده دراوند اندازند همچنان آتش اول ساکن کنند چندانکه
کعه شده است و مهر در باب مهر خواهد گفت و بعضی دهن دیگچه را

فرو میکنند و آن جزو آن بود بداند

113 فصل در بهتی کشیدن اجساد بارد کل بنبور ما بسبوس سنای میکو
بالد بکنان سازند چنانکه نماید و بهتی بعبتس سنگ سیاهتی فرو بهن مانند
و دهن بعبتس مست و بکنان از نفطهای دارو دو جو مترشه کنند مالایی
ان دو مهیا باشد و دارویی که برای کشیدن جسدها پسند آرد برابر
انگشت پسند ازد بقدر دو انگشت هر باری اندازد میدمد تا حد
دو پاس و نیم بدمد بعد بهتی را فرو یکطرف بنگذند که سرون خواهد
امد و ران جسد بعبتس دانه ماشی و خردل برون خواهد اندرا

سحق نماید و بشوید حسب دستاند طریق بهشتی اینست

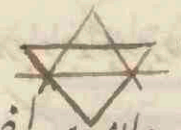

دیگر بهشتی عجا کدا ز برین جمله باید که از کل با بنور کند و رمیان سه سوراخ

کند چون بدمد بالائی رود و در بهشتی گدازد و ان اینست

باب هفتم در بوته بهار کل حکمت و مهرها مشتمل بر دو فصلست اول در

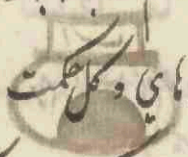

بوته های و کل حکمت بوتها بیرون کشیدن جسدها بیارد کل حکمت

بدین طریق کند و هرچه که صورت بوته سازد خوب

درون بنیم بوته دارد و طلا نماید بعده کل حکمت وصل کند بر مهرهای

کبیر و بنی کند چون خشک شود بدمد بوته گدازد بماند بستان کاویش

کند و ان اینست هرچه که کار نماید بوته اینست

بوته خلاصه کردن نقره ثلاث سیر کبن کاو ثلثان جوته نوشادر بین

نوع بوته فرماید و هرچه عمل بود و کار نماید بوته اینست

بوته عیسا کل حکمت کند دارد و در نهد مهر کند بدین طریق

بوته وصل کل حکمت بخته ساختن بوته تا مهر کند یارد کل با بنورد دران کاغذ
بیندازد و یارد سنگکار که در کشتیهای سپیدی می باشد و با بریک
سحق کند چندانکه نکی شود بعده بوته سازد و این کار بر اصل است
واگر کسی کار نکند این بوته را بر هر چه که عمل است با تمام رساند
فصل دویم در مهرها، غرابی یارد همین کل بوته قدری چونه اندازد
سحق کند مالد کبروتی نماید اما مهرابی یعنی مهر جلخرد یارد کبث اهن بگروند
خوب ساید کبث مذکور با خون پسر زماده کاو و با بریک سحق کند ده
کرت باید که خون پسر زبد بدانگاه خلاصه کرده و مهر کند تا چون خشک
شود بالای ان چونه چهار درم قند و و درم بعقابس نیم انگشت بری
بمالد چون نیم خشک شود مهر زند بالا سپیدی بیضه مرغ لیپ بمالد و
بعده اب پر نماید بدر و مزود و هر چه بپرد با بتمام برسد
باب نهم در امتحان بعضی اشیاء و هر چیزی از تقاریقات مشتمل بر دو

فصل اول در امتحان بعضی زهرها زهر ستوه بارد قاریای بازرنج و
بانیر کاو و سحق کنند انگبین کنند بر پرزاغ مالند سپید کردد
دویم زهر بلدروه بارد قدریه بازرنج سحق کنند در شیر ماده کاو
بارزد خواهد شد بازرنج خواهد شد و ان اینست
سیوم زهر رکت سنکی بارد در شاخ ماده کاو بندد و سرش هم به
طریق خون نماید و هرچه داند استحال کند تهرا ید اعلا اید
زهر کال کنت قدریه با نیرش هم بطریق عیبا بازرنج بهم سحق کنند
در شیر اندازند برنگ عود کردد با شیر باره کردد و ان
امتحان اهن مقناطیس برد و نوعست بارد شیر ماده کاو و راوند
اهن مقناطیس کند بالایی اتش نهند یکشبت شیر از اوند بالایی اید جب
و راس بریزد و هرچه داند عمل کند تهر است و اعلا آید
دویم بارد بخود سپید با نیم درا وند مقناطیس تر کند که ان بخود

درو نیم سیاه کردد سنگ مقناطیس یا زد سوزن نزدیک وی برد
سوزن را بر خود کشند و هر دزه که از و جدا کردد نزدیک وی
بریم بر خود کشد و ان بکار برد و انچه دانند بکار برد
امتحان سبیره برد و بوغست اول بسبیره را سوده کنند خطی ازو
براهن کشد و اتش اندازد چون سرخ شود بیرون کشند ان خط
زر پیدا کردد و ان را بران قسم است اکر کسی نداند علی است
دویم بیارد دزه ازان بالایی اتش نهند بالایی ان کستوره نهند
ساعتی بکدازد کستوره درون نیم تمام زر خواهد شد
مارقشتی وهبی امتحان انست که در سنک محک بزنند چون عیار زر
پیدا اید و فضه انست که خط ابیض چون نقره پیدا اید سنک امتحان
انست جایکه سنک اومی باشد در سایه او کویند روغن ریخته اند
بود نتی امتحان انست جایی که او برمی اید فرود ان نم می باشد

بیندازی کاب زده اند مرحه داند استعمال نمایدان بود که
گنگوشت را سخی کند بر زهره خطی بکشد بعده در آتش نهد خطی زرد
چون رقم زر کشید بیرون خواهد آمد و گفته اند که دارویی مذکور را
براهن بریں نوع امتحان نماید و انچه مرقوم است بداند
فصل دویم در تعانیق هر چرے قرار بر دو نوعست کرسنه کسار اول
بار دنیم سیر زنبق و نیم سیر کندک هر دو را انچنان بار بکب سحق نماید
118 بعده بار روغن بید انجیر سحق نماید و در کموزه اهن مقاطیس نهند
فرو دان آتش بکیرا عکند مالا بیان انجنرات هفت روز پیاه بکوه
بدهد بعده با بخرات ترش هفت روز صلا آنماید بعده در پوتلی
بسته بهپاس دردو کنا چیزها سبز که بهندے طلجه آتش کیچرے دهد
و تصعید نماید بعده سه روز با آب لیمون و سه روز در آب نشادر
سحق بسیار نماید و کرسنه شود و هر چه داند استعمال کند

دویم بارد جوکهار و شنجار و سهکه و نمکسک و نمکه خود برابر بکجا کند و اندازد
و راب نمکها سیاب یکهفته صلایه کند بعد ده روز بارد ده روز هر روز سه چاوه
بزرک و هر بعد ده تصعید کند بستاند کرسنه کرده هر چه دانه بکند
دور کردن سیاهی احیاد برد و نوعست اول بارد مغز کدوی تلخه
و تخم بلنبوی بار و غن کاو یکجا سحق کند و بر برک احیاد طلا کند در شیرابه
هندانش کخیت و هد سه کرت بدین نوع کند سیاهی دور کرده
دویم بارد مغز کدوی تلخه نیست درم و مغز پیاز بی پست درم روغن
کاو سی درم شکار چهار درم شهد چهل درم بکجا اس کرده بر برک احیاد
طلا کند در دو شیرابه هندطلای بر بی نم بکشت تلخیص کند سه کرت در کخیت
طلخه و هد سیاهی دور کرده و هر استعمال که کند درست اید
باب دهم در مزید عیار شمس و مزم کردن احیاد شکنده مشتمل بر دو
فصل است فصل اول در مزید عیار بر ده نوع است اول بارد شکرخ

زاولی پنجدرم توتیاء پنجدرم جسد سنگ بصری یکدرم برابره بار بگذارند سه روز
ماده ۷ ط ۵ خلاصه بهاونه وبعد بعده بیاروزرکم عیار برگذارند وبه مذکور
بالا ی برگ طلا نماید نه کرت بگذارند و عیار بفرماید هرچه داند
دویم بیارد علم سرخ سی ودرم فرارهشت درم سکرف زوالی شش درم
برروز طلا کند زرطلا چهار درم روز را اول با فرار ملغم نماید بعده دارد و
مذکور اندارند سحق کند بعده بیست یکبهاونه با برشر تر ۷ وهم بدهد و
سکبت وبعد بعد ازان بیارد رومان بیست کلیله پنجاه درم حمایت
درم هرسه یکجا کند بجوشاند چنانکه آب تره شده یکمرد بعده دارد و مذکور
بهاونه اندکورد بدهد وسه پاچک را بیت وبعد بدین طریق شست بار کند
بعده برگ توتیا شمس کمعیار یکچه ازین درگذارند طرح کند چهار عیار
بفرماید وده عیار کرده وهرچه داند عمل کند وان اینست
سیوم بیارد فرار یکدرم وکبریت یکدرم یکجا کلی کند بعده بشندرم تخم

اطه در شیر کاو طبخ دهد بعده بارد و عجنه این ادویه با ریک یکجا صلایه کنند
یکجا ازین بر یکدرم زهب یکعیار در کداز طرح کنند سه عیار بفزایند
چهارم بارد در نیق شش درم با سنبصر سه شانزده درم یکجا با ریک
صلایه کنند با اب دماتوره سیاه سه روز بهاونه دهد همگان بهاونه
دماتوره در مسانهای و یکان بهاونه بندال دهد بعد ازان هفت
بهاونه با اب جلبزه دهد بعده حسک کندر روغن کاو و قند بهم یکجا
سحق بکنند چنانک یکی گردد بعده چهار درم ۰ و وطر ۷ سحق کرده
دران بعده بارد شش یکعیار بر کرده ادویه بر هر دو روئی بر ک
طلا کنند در بوته عیانهند بدهد سه عیار بفزایند و هر چه دانند
پنجم بارد سرب کشته پنجدرم و نحاس سه درم حانه نحاس بورن
قدیم بازایند بعده برابر ۷۴ برم بالا یکجا کنند و بدهد چنانک
زهره و سرب برود چهار عیار باشش عیار خواهد شد شکار دهد

ششم بارد قوارو ز هر رک سبکی هر دو را یکجا با اب لیمون سحق کند و
بعد ه بارد توتیا، هر سکبنج یکجا با اب اطف ۷ د ه بهاو نه
د هد بعد ه بارد یکسوطه قمر براد ه کند یکمایشه ازین دارو با براد ه مذکور
خلط کند در بوته عسا نهند و بدمد چهار عیار بفراید با زر طلی جمله
ابکند هشت عیار خواهد شد و هر چه داند عمل کند و ان
هفتم بارد براد ه حدید ماد ه یعنی نرم سه جزو نحاس شکار یکجا بدمد
چنانک یکی گردد بعد ه بارد یکجزو جوهر بصری یکجزو ازین هر دو که
کدار یافته است براد ه نماید در بوته شیشه پست ر۴ ح۶ نهند
و بدمد یکی ازین دو جزو فضه د هد و این فضه را با زر طلا حملان
نماید سه عیار بفراید و هر چه داند عمل کند و ان
هشتم بارد کبریت د ه جزو و رزنیخ سرخ سه جزو ۷۰۷ چهار
جزو این جمله را با رد بین که در سکم ماد ه کاوی باشد با سرکه بهم سحق کند تا هفت

روز

روز بکند بعد ده بیارد زحل برگ کند دارویی مذکور زبان سوده نهد
بشش ماشه پیش دهد یکی ازین بردوازده وزن فصه طرحکند چهار
بیفزاید مازهب خالص مناصفه حملان نماید هست عیار کرد د
هم بیارد حبد سنگبنه ی ثابت انقدر که باید براده کند با همان قدر
تر ۷۴ و با یکدرم سکار سحق کند چنانکه یکی کرد د و با شیر داده کاو و
تا نیمروز بدهد بعد ده بیارد روغن دانا توزه سیاه یکروز دارو ی
مذکور را بالای روغن صلایه کند یکی ازین بردوازده حصه نقره
طرحکند مازر خالص حملان کند هست عیار کرد د و آن
دهم بیارد زهره ده جزو و کندک دو جزو و زهره را بکدارند یکان
ماشه کبریت دادن کبرد جون داده باشد وزن کند اگر یازده
درم شد بنکو و اگر نه کبرت دیگر همانقدر همانطریق کبریت بخوراند
تا یازده درم کمرد بعده باریک باید کفگیر آهنی بالای آتش دارد برمالند

بعده فرو دارد سه بهاونه انبر و هاون یکدرم شکر رومی و ده درم
وشک ۷۱ این تمام را مکجا سحق کند و در صحنک شفاف اندازد ابصاف جمع
ترش و باترشی تریج برابر دران ریزد بعده بمالد چنانک دارویی
مذکور را در اب غرق باشد چندانکه بگذارد که تمام زنگار گردد هر
که ابکم گردد همانقدر را بدیگر اندازد دیگر و ازین سه جزو قمر طرح کند
با ثلث ذهبی طلا احلا کند سه عیار بیفزاید و هر چه داند
124
بازدهم بار دوزحل پنجدرم نحاس سه درم هر دو را برک کند برک را
در درون برک زهره نهد در بوته عیسا بگذارد بیرون گشاد در
بوته گشاده چندان بدمد که زهره بروزن قدیم بازاید ۷۴
با ان زهره برابر مکجا بگذارد سه عیار بیفزاید برابر ذهب خالص مکجا
بگذارد هفت و نیم عیار خواهد شد و هر چه داند کار کند
دوازدهم بار دوزحل را بدمد برین پنجاه پت و پنجاه بهاونه بدمد
بعده

بعده ده پت سکان باحکه دشتی رابت دهد بعده بارد وهوه وقر
بگاکند و بکدارد چنان که بکی گردد و برگ بدد ارد وی مذکور بر برگ
مذکور طلا کند سه کرت برین نوع کند بکدارد هر بار دارد و طلا کند با طلا
برابر بکدارد چهار عیار زیاده خواهد شد و هشت عیار گردد
سیزدهم بارد زنبق و کبرت بگاسحق نماید در بوته نهد و بوته دوم
بالا نهد بارد ماشی مهر کند در دو لکا جزما و بزد سه رو در بخت دهد
بعده فرو آرد سه بها و نه نماید بارد روغن طارده و بدهد بعده دارد
مذکور را بر برگ طلا کم عیار طلا کرده بکدارد در روغن طارده و
سه کرت برین طریق بکدارد بریزد سه عیار بفراید هر چه داند
فصل دویم در نرم کردن اجساد سکسته و نرم کردن زنبق عقد
شده بر دو نوع است اول بارد عاج و سم الیشاخ جاموس این
هر سه برابر بار بک برد تهو مالای اجساد سکسته لحاف سازد در

شراب بهدانه بکیت و بهدسه کرت بدین طریق کنند نرم کرده و ان
دو یم بارد مغز ده درم بنکوت ده درم جبه شکار پاپزده درم
مغز پسته وانه ده درم و بخ دو تا نوره و روغن شاخ پاپزده درم از
جاموس بود تمام را یکجا کرده صلابه نماید هر جسد یکه ترقیده بوده برون
اید دار و یی مذکور طلا کنند در دو شراب بکیت و بهدسه کرت خلاصه
و نرم چون تار ریشم کرده هر چه واند عمل نماید حق درحق است

126

باب پانزدهم در باب جلابهای قمریه و ترتیب قمر مشتمل بر دو فصل است

فصل اول در جلابهای قمریه ان ده طریقت اول بارد قلعی بسیر برک کنند
بعده بارد برنج دمشقی خلاصه کرده نیم سیر برک نموده بعده بارد هر دو را
در کاسه نهد و باب لیمون عرق نموده بالای انکاسه دیگر نهد و بکیت بدهد
تا سه بار برین طریق طبخ دهد کشته شود یکدرم ازین برشا نزده درم زهره
طرحکند ابیض پاک اعلا کرده بعده تلاث او نفره تخم نماید و بفروشد

دویم بارد سولفات و هم و همان قدر نخاس با شنگار بهم بگدازد بالای انهان
قدر سم الفار قایم و هد ثلث او نخم و هد و هر چه داند عمل کنند
سویم بارد سم الفار قایم بگدرم برنج و درم زهره مصفا کرده
طرح کند با قدر ۷۱۰۷ حملا کند و هر چه داند عمل کنند
چهارم بارد زرنیخ و بیماب و طلق محلوب و قلعی را کشته جمله را سه بهاوند
سه روز با اب لیمون و هد بعده بارد دو تولچه نقره دو کستوری سازد
واد و یه مذکور در کستوریهای نهد و لبهای کستوری مهر کند و بالای
او کل حکمت کرده سخت بدمد چنانک تمام او درهم نکی کرده ۵ درم
برمیت بگدرم زهره خلاصه نموده طرح هد و با قدر خلاصه حملا کنند
پنجم بارد طلق محلوب و شیشه شامی و مارقشنی فضه نمکسان بهر علم احمر
و علم رزد و ۷۰۷ ده درم با دو درم شنگار بگداکرده در بوته
عمیا بدمد سه کرت بعده در بوته سر بازد هد در سرکین کاو ترش

ریزد قمر مناصفه حملان نماید بفزود و هرچه داند کند

ششم بارد قدری صابون با زرنیخ بهم صلایه کند درد و کانسر جنی نهد

مهر کند و کپر و تی و لکپت دهد چون سرد کرد د پیرون آرد انچه فرو

نشیند با تخم ترب بهم صلایه نماید و انچه بالا رود با صابون بهم آمیزد

چنانچه بر اول طبخ دهد و داده است همچنان ندهد نشین خواهد شد

با تخم ترب بهم صلایه بکدرم ازین ده درم و بهره ۷ حلاصه طرح کند

128

با قمر ثلث حملان نماید و هرچه داند عمل آرد و تا داند

هفتم بارد سرکه هندوی بچشر نمکسنگ بکسر بزیره لیمون بکسر شبه بکسر اول شهها

مقابر اده نماید بکرو زرد راب لیمون بها و نه دهد بعده او هم کرت

بگذارد و دراب بزد و با قمر مناصفه حملان کند و هرچه داند

هشتم بارد جسد رزنیخ ثابت هفت روز با اب کدوی تلخ و روغن

۴۰ بها و نه دهد چانکه روز یازده بار صلایه کند بعده دربوته

بگماهند

عمیا نهد بدمدمزم خواهد شد یکی ازین برده نحاس خلاصه طرح نماید نصف
او با نقره حلال نماید و بفروشد و هر چه داند
نهم پارد نقره خلاصه و برنج و مشق و زهره خلاصه و پولاد
ده اشتشدرم با مشکار بدمد چنانکه یکی گردد بعده چندان بادر
که مزم گردد و شکنندگی از و برود با قمر حلا نکند
دهم پارد زنبق عقد شده ۵۵ و ۵۰۴ صد درم هر دو را
برابر نماید و با آب لیمو هر روز سه روز صلایه کند در بوته
عمیا بگداز و چون یکی شود در دو نیم ریز با قمر مناصفه حلا نکند
و هر جا که بفروشد میگویند انچه داند عمل کنند تا دانند
فصل دویم در ترکیب قمر و ان بیست و هیجوعت اول پارد
زرنیخ ده جزو و زنبق چهار جزو خلاصه با برشر لیمون سحق کنند
هفت روز بعده انچه نوود و ۵۰۴ با لیمون صلایه کنند

بادارو ی مذکور در شیشه انداز د بعده قدری مغز استخوان
کرو ۴ بگذارد بیندازد شیشه را بگل حکمت گیرد مهر کند و گپروتی
بچه بگیرد و بدین نوع طبخ دهد بگیاسس بگیراغ در هر پاس لگان
چراغ زیاده نماید عقد خواهد شد از ین کمی بر شصت درم
زهره طرخما بدد هر چه داند علاج رد کجا ربرد
دویم بارد قلعی خلاصه برک نماید در چگیر کاومش برک نهند
در دوکان بر کاله چگیر بگیرک بود بعده نهه بالای چگیر بخونه نو
طلا کند و دیگر امهر کند بر انش گچ طبخ دهد قلعی خلاصه خواهد شد
بعده بارد یک کاغذ آهنی و سیماب خلاصه کرده در ان ریزد
فرو دان انش بگیراغ و چگیر و زشیر زقوم چوه دهد بعده
درم سیماب خلاصه بگیر مشتری مذکور بگیاکند و لحاف سازد
در گچ طبخ دهد فصه نماید هر چه داند کجا ربرد

سیوم

سیوم بارد جسد زرنیخ قایم و همانقدر قمر خالص و دو کنوره کند و
دارویی مذکور در کنوره نهد و لبها را ماجه سوده مهر کند بالای
ان کل حکمت کبرد و کپرتی کند سه کرت بدمد اگر ثلث کامل نقصان
نشده فبها والا نه بار دیگر کند ارزد تا بدین وزن باز خواند و
بکجه ازین هر یکدرم مزرک ٦ بی عمل کبرد و هر چه واند کند
چهارم بارد جسد زرنیخ و سماب ٢ قمر سه جزو دو کنوره کند 134
پس هر دو را ملغمه نماید و شکار دران اندازد مهر جه کند بعده
بارد یکدرم شکار با شیر زقوم سه پهلو سحق نماید بعده ازان
بارد نمکنک و خراطین این هر دو را بار یک سحق کند با لبنون
و شکار که بشیر ملغمه کرده است و این هر دو سحق کند بعده بلینه
بار یک به برد و درین اندازد و یکجا کند سه کرت بالای کنوره
لیپ نماید و خشک کند نه بالای چوب زقوم خشک نهد کجبت و بلد

یکجا ازین سه درم مزاج ۷ طرحکند عمل کرده هرچه داند بکند
پنجم بپزد نمکنک وزاک سپید برابر هردو را باریک سحق کند تصعید
نماید پاسه گرت بعده بوزن هردو زنجبیل و نمک سبز بوزن
هم جمله را سحق کند باب لیمون بعده بپزد مار سیاه بکشد او و به
مذکور باچوب بهم در شکم مار اندازد و گردن طرف دم
محکم ببندد و مهر کند بیت بگیرد و در انش زیل کوسپند بدآرد
بعده بکشد بگذرم ازین برط ۴ پس درم قلعی طرحکند
ششم بپزد نمکنک تصعید کرده بگیرد باهمه فوار خلاصه کرده
پاسه درم شکار بهم باب لیمون سحق کند در شکم مار سیاه اندازد
حلق و دم او را محکم ببندد بعده بپزد خار باز کونه باریک
برد و سحق لحاف مارا زین کند در دیگ نهد و مهر کند و دو هفته
در چاه حلیات نهد و هر هفته بزیل استبارنه اندازد و مالای
بحلکنی

132

چنانکه تف ان انش بدان دبک رسد بعده دیگ را بیرون کشند کل حکمت کبریتی
کند انش کبیت دهد ۸ هد ازین برمیت پنجدرم قلعی طرحکنند
هفتم بارد زرنیخ چهاردرم ثابت کرده وکل ملا پس دودرم شهد
دودرم زیبق انچنانکه دوبه را انجا سیخی نماید دربوته عیبا نهد بگیم پس
چراغ انش کند فرو دارد دو بابشیر زقوم تاسه روز دایم مشیت بگیهاوند
دهد ۸ کره درم ازین برمیت درم قلعی طرحکند عمل کرده 133
هشتم بارد زنیخ بابرگ زدم کل ملا پس بهم صلابه کند درمیان
بوته نهد فرو دان نیم چراغ انش کند تا نیمروز بعده فرو دارد و
خاکستر شته بود سه روز بها و نه بشیر زقوم دهد یکی ازین برتر طاک ۶ لی
خلاصه طرحکند عمل اعلا کرده هرچه داند بکار برد
نهم این را انکه کام بهیدیی کوبند مارد کیزرک خورد نا بالغه جشنی
ماتسیاه رنگ که در مقاصی که شعاع افتاب بدو نرسد بانگاهبانی

بدارد که دیگر چیزی نخورد مکرر شیر و برنج و نان گندم و روغن گاو و بخوراند
و این ادویه بخوراند در چهل روز ۴۰ نیم سیر زنجبیل و یک سیر کبریت خلاصه
این هر دو را با یک سیر سحق نماید هر روز نهار یک درم بخوراند و آب بهم چون
۴۰ روز مرتب شود بعده دارو را سهل کند از شکمش گنگه بیرون خواهد
افتاد از آبشوید و بستاند بعده پاره ترطک ۶ له خلاصه بقدر یک سیر بگذارد
گنگه مذکور را با زبرهم بگرداند سه گرت در قلعی بگرداند گنگه را در شیر
اندازد عمل کرده و هر چه داند لکار ببرد اینست تا داند
دهم این گنگه را کام دهن گویند مارد فرزندی که چهار ماه اسقاطی
گردد با پنجاه یا چهار ماه بعده چهار درم کبریت پخته کرده صلایه بر بر
باشد کبریت و غلو بسته در شکم او اندازد اما اول در رود دهن او
بدوزد و بر سیمان پنجد چاشنک فندق باشند بکند در روغن طبر او رد
دوازده پاس بجوشاند بعده سرد نماید بیرون آرد زنجبیل عقد شده

بعده بیارد قلیچی مکسیر خلاصه بگذارد سه بار کشته را بگرداند و در شیر اندازد
بارزد هم بیارد املاس بکچه و ربوته نهند مکصد و بیست چوه ابسکه در اوکه
دهد بعده شصت بار چوه بنیرک و چار بعده بیست چوه بشره پرده دهد
هفتاد کرت خون عسک دهد بعده بیارد سه درم فرار خلاصه کرده را
بعده املاس را در بوته نهند بالای ان فرار ریزد به بینم چراغ اتش
کند هر بار که املاس بالای بیماب اید ما چار بهم فرود کند سه کرت بالا
خواهد امد بعده بیارد یکدرم سولفس فضه در اورد صدف با اب لیمون
دملغه کند و کتوره کند املاس و زنبق مذکور را در ان کتوره
ریزد و لبهای کتوره از چبه مهر نماید بعده بیارد دیک کرخانه
بارو غن کنجد چرب کند بعده شش توله زرنیخ با اب لیمون سحق
نماید غلاف کتوره سازد بعده جام بالای ان بچه اتش در زند
چون بسوزد ملغه بستاند سحق نماید بکچه از بس در کتوله قلعی خلاصه کرده

طرحکند بعده یکچه ازین برهم ۷۰۰ تولچه قلعی خلاصه طرحکند عمل کرده
واگر خواهد که در راه شمس برد و کبریت هفت روز با برشه نرخ سحق نماید
تا دو روز دیگر یکروز با اب چونه صاف چهل بها و نه دهد یکروز زوراب
نوشادر بها و نه دهد الماس کشته و سیماب در شیشه اندازد بعده
با معجر استخوان کاو و کبریت را بخت دهد تا یکپاس بکنیم حراع اتش
بکند بعده سحق کند در شیشه اندازد کل حکمت و پیروتی کند مهر چون
136 حک شود چهار پاس اتش بکحراع تا چهار پاس حصار حراع را دهد
طبخ شود بعده بستاند وجه بر چهل درم و ۵۰۰ طرحکند
دوازده هم بارد کو گرد زرنیخ برابر سحق نماید در کاسه نحاس کرده
شیر زقوام پر کند و دارو غرق ماند یکسنله بدارد هر بار که شیر کم کرد
دیگر بار شیر اندازد یکچه ازین بر یکتوله ازین بیر یکتوله وهه ۵۰ خلاصه
کرده طرحکند عمل کرده و هر چه داند بکار برد و ان اینست

بگرفهم

سنبد و هم بارد مار سیاه را بگشاد و به در شکم او کند شگرف رومی بمسر طلق
مطلوب سپیدانه بر مرد و را بیزد و بمون سه روز سحق کند و طلق و دم
ما به بندد بیارد و نگه دارد مار را در یک طلا کند و مهر کند و مار مذکور کشته
با کمال حکمت کرده چهار پاس در نهاد ماند به مذکور آتش کهربے کند یکی
ازین بر شصت و چهار درم وزن ده طرحکند عمل کرده و ایست
چهار دهم بارد زرنیخ و زنبق برابر مار یک سحق کند بعده تصعید کند بعد 137
ازان بیارد شب چهار ده و صابون شصت درم مقطر کند او و به
مذکور بدین آب تا یکنیم روز سحق کند بعده یکدرم ازین بر سیمی درم
برطاک طرحکند عمل کرده و هر چه داند درست آرد
پانزدهم حل الماس یکجزء زهر ستوه چهار ماه و زنبق کرسنه یکدرم با نقره
یکدرم اول این هر دو اجساد را ملغمه کند بعده الماس و زهر یکجا کند با آب
بهم سحق کند ازین یکی بر سیصد نوشادر نقره طرحکند و یکسوط نقره بر شارزده

درم طرحکند عمل کردد و مرحه داند عمل نماید تا دآید امیت

شانزدهم بارد قلعی کشته بجذرم در بوته عمیا نهد و با شکار بهم بدمد

چنانکه یکی کردد بعده ده درم فرار خلاصه بادارد مذکور را با لیمون

سحق نماید مارد در بوته عمیا بدمد ۵ درم ازین صد و بیست درم

زهره بکدرم بر بجذرم قلعی بکابدمد عمل کردد هر حه داند

هفدهم بارد براده کند بعده یکسر نحاس خلاصه را برک نماید و برک 138

تر بهلاور را ۱۲ بار دو اثار فند کهنه سحق کند و بر برک زهره طلا کند

پنجاه بیت و بدبعده ارد مذکور را سحق کند بر برک مذکور طلا کند بیت

و بدو این جمله نهاد بکنان پاچک راد بدهفت کرت چون بیت ارده کند

داده باشد زهره در براده نماید هفت کرت با اب جلبنده بکدارد بر زد

کرت اخر بسیار بروط ۷۰ و بدعمل کردد هر حه داند عمل کند

هژدهم بارد شوره هوائی بیت درم و نمک شخار شصت نیم درم

دوشنبه

نوشادرم بیست درم نام را با شیر زقوم تیم بکروز بهاونه و بهدست
دیگرت مدهم پت نماید طبخه دهد هر بار شیر زقوم نابدهد بعده زهره
خلاصه برک کندر بکیر کا و بکیاس بکوبش ندا ۵ درم ازین وشش قمر
وشش درم قلعی وششدرم زهره یکجا کرده بکدارد عمل کرده
نورد هم فرار کرسنه وطلق محلوب با آب زراج با بنی هفتروز سحق کند با برگ
هندی بکرور صلابه کند فرار طلق خواهد خورد بعده یکروز با آب لیمون 139
صلابه نماید یکدرم ازین بر پنجاه درم وهه که مصطار حکند
بیستم یارد زبی کبریت برابر سحق کند و بخود سپید کلی مذکور غلولها
بندد کبوتران ابیض را بخوراند و بنجال ایشان نگاهدارد بعده یکهفته
بنجال صلابه کند سمات بشوید و بکرد مارکیسیت خلاصه دهد سحق کند
تا سه کرت بدین طریق کند و کبوتران را بخوراند و در بوته عما او را
نهاده بدبد تا سه پاس انش بکجراغ بدزنبق عقد شده خواهد ماند

یکدرم ازین فرار برشصت وچهار درم زهره طرحکنند عمل کردد

بست یکم فرار و طلق سه کان درم بابرادہ قلعی شصت درم باب لیمون

سه روز شستی نماید بعده یکپاس شیر زقوم سحق کنند و بوته باحل طلق نهند و

پنجاه چوه بنوشاورد بعده دو درم ازین بر پنجاه درم زهره طرح

نماید و هر حد داند استعمال کنند کر اعلاو اکمل کردد و ما بداند

بست و دم ماردز هر کال کنه کر انرا نلیا کویند و کنکوشت کویند و با 170

زهر ستوه یکدرم بعده بوته بزرک نماید به پرد بعده قدری جامه

بارد ماب دها نوره ه لاجله جامه را ترکند چهار بوکند درون او

بوته نهند پس ازان زهر مذکور را سی درم زنبق منقا کیرو زماب

دها نوره سحق کنند بالای بوته دیکر نهند و پونلی بندد و درمیان بوته نهند

بالای بوته دیکر نهند مهر کنند بالای انسه کرت کل حکمت دکر وی کنند

چون جسک نماید ماش کچپت طبخه دهد نرم کند عمل کردد نا داند

بیست و سوم

بیست سیوم مارد طلق محلوب و فرارده درم ماب خرمای هندی سنجی کند مغز روز
بهادنه و بادر بوته عیار هند لکیت و بدهر بار که بوته پرون کشند یکبار
باب خرمای هندی سنجی باید و پست و بادبرین نوع بیست بکبار طبخه
و هد یکدرم ازین برشصت درم ۰۶۷ و طرحنا ید عمل کردد
بیست چهارم بارد سرادمی کشته بقدر نیمیر سیاب با قلیی ملعبه کنند که
ارزاه بینی در سر معرر ساند و دهن و بینی و کوش و چشم بارد داش
مهر کند محکم کنند بعده بارد و یک بزرک سرمذکور در دیک کنند و
تلجیف او از نمک کرده کنند سرپوشش نهند مهر کنند در سرپوش سوراخ
نهدازان براه بول صبیان اندازد چنانک عرق شود بعده دیک
فرود برد بعده بیست نه ماه پرو نکشند پاک ۰۶۴ ازین شصت
توله زهره طرحکنند عمل کردد و هرچه داند بکار برد
بیست پنجم فرفود درم اهن مغناطیس هشت درم قلیی شصت درم

بزرج دمشق صد درم جمله را باب درم ۷۰ باب لیمون سه روز بیجق کند
بعده ملیه مذکور در بوته عیار نهد بالش کبریت ده درم شکار طبخ دهد
عمل اعلا کرده و هر چه داند استعمال نماید تا داند
بیست ششم مراد ارسنگ و براده قمر و براده حدید یکدرم رزیخه
بگذرم و قرار دو درم اول مرد ارسنگ را بازیق بشیر ز قوم بیت
یکهاونه بدهد بعده دیگر اشیاد ران بار کند و یکروز نهاده نه باب
لیمون دهد جمله این ادویه را با بروطرد ۷ در بوته عیار نهد کبریت دهد
بروند اردیکی ازین مرده ملیه پاک بدهد عمل کرده
باب دوازدهم در حلان شمس و ترکیب شمس مشتمل بر دو فصل است فصل
اول در حلان و ان هشت طریق است اول بارد زهره نوشادر
برک نماید بعده نصف ازان کبریت بارد بر بهرد و روی برک طلا
کند در شراب نهد بالش کبریت طبخ دهد زهره کشته کرده بعده

پاروزاک رزد باریک سحق کند و سرکه خلاصه اندازد سرخ خواهد شد
بعد دو روز زهره مذکور بیست پگهاونه بدین السرخ بدهد بعد
سه پاونه دیگیست و هوم و بعد ده رز طلا برگ نموده لحاف
برگ مذکور را زاده و به مذکور کند و در بوته عیار هند بگیر ازین برگه
حروطر قمر طرحکند عمل اعلا و پاک خوب فرزاه ل کرد د

دویم کبریت ماپرزه و درم علم سرخ پنجدرم علم رزد پنجدرم و 143
شنگرف رومی پنجدرم جمله را با اب لیمو سحق کند تا یکروز بعد دهمون
این زهره خلاصه برگ کرده لحاف سازد و در بوته دهوم پت دهد
بعد چهار درم سولفاط دا و هم چندا و طلق محلوب سایه
باشهد و روغن و شکار سحق کرده ازین ادویه لحاف کند محکم
در بوته عیار کرده بدمد چانک یکی کرد بیرون ارد با رز طلا ی
مساوی حلان کند عمل خوب پاک اعلا کرد و هرچه واند کند

سیوم حسد بصری قایم النار بهفدرم وزهره خلاصه پیت چهاردرم
زهره در بوته عیار کرده بگداز د یکدرم بصری مذکور بدهد تا تمام
بدهد هر بار باید که قدری شکار اندازد بعده یکدرم برده بر
بدهد بگداز د چنانک یکی کبرد و ثلث او طلا شود عمل کرده
چهارم فرار چهارم درم حسد تو تیا یکدرم هرد و یکجا ملمعه کند بعده
گوگرد خلاصه نه چندان ملمعه مذکور ریک سنجی نماند بعده ملمعه مذکور 144
در بوته مالا با لوخیر نهند حبانک ثلثان بوته در دیگ باشد چون گرم
شدن گیرد کبریت مذکور مکانسه ساکن دادن گیرد باید که کبریت مذکور
در سه روز خورانده بعده ملمعه را فرو دارد با اب بوست درخت
نیل سنجی کند بعده دو چند ملمعه مذکور مشتری خلاصه بارد بر کند
سه روز در اب گل معصفر بها و نه دهد بعده بیارد چهاردرم
موئی سرادی دو چندان قلعی مذکور دشنگرف دو می ربعی

ازان

ازان قلعی و ربعی ازان او دو به مذکور زاک رود زاک را با جوشا
ترش سحق کنند بعد از نمد کوزه دیگر اندازد در ریشه علاقه بچکاند اب
مذکور با او دو به مذکور سحق کنند و بجوشاند اول با دیگه موی سر آدمی را
بار یک ببرد و نگاه دارد بعده یکروز با اب کل معصفر سحق نماید
با موی در بوته عجیا کنند بعد مدازین نیم تولچه و شش ماشه و ۶ ۵
و نیم تولچه رز طلا یکجا کنند و بگذارد عمل کرده
هیم رز طلا پنجدرم براده حدید هشتدرم قرصه چهار درم زهره 145
هشتدرم در بوته با شکار سحق کنند و بعد مدتا بگذارد و یکی کرده
بارز ۷۱۰۶ حلا کنند و بفروشد هر چه داند عمل کنند
شش قمر مصفا یکدرم برنج دمشقی یکدرم پولاد دو درم تو
سیاب یک نیم درم اجاد مذکور را براده کنند و با سیماب بهم و
با اب لیمون سحق نماید در بوته مصفا کرده نقره زند و بگذارد و

چون گداخته گردد همیشه سرب داون کبرد تا که قریوزن بازاید مرار طلا
بارز طلا حملان کند هرچه داند عمل کنند تا داند ابنت
هفتم زهر بحباک وافیون برار با شیرز قوم سه پهلو بست و بکپهاونه
و هد بعده برگ زهره خلاصه سیماب بالای انطلا کند در اقتاب
تموز تا بخکرت بعده هم چند برگ زهره جسد بصری براده کرد
اندارد ابنجله را باده و رم سیماب و خابهم سحق کنند در بوته عمیا بهند
سخت بدمد بعده ازین رز طلا و هد عمل کرده هرچه داند کنند
هشتم جسد بصری قایم النار با سیماب ثابت بکجا ماب تریح ملمع کنند در
بوته نهند بخمر روز انرگ رز و هد بکبد رم ازین برده و رم و بر
طرح کنند بارز طلا مناصفه حملا کنند عمل کرده هرچه داند بکنند
فصل دوم در ترکیب شمس وان پنجاه نوع است اول بلاد رارو غن
بکرد و بکسر گربت دانکی سبر بکجا سحق کنند ۱۷ و بهم خلاصه مضاکنند و بست
بکمار

یکبار بگذارد در این ادویه ببرد تا سه روز هر روز بیست یکبار
عمل کرده هر چه داند تا داند و آنچه نموده ام حق در حق بود
دویم برادهٔ حدید سه درم فرار بنجدرم با سرکه هندی و آب
تو تیای سبز نکرو زر بمالد چنانکه یکی گردد بعده بوته بستاند جامیس
و درون بنه شیشه بسته بیچ حصار و روزن علبه کبریت بارد اول
علبه را در بوته نهند فرود و بالای انگبریت نهند شور خورد دارد 147
و گرم کنند بوته را در ان نهند و دهن تنور بندد بیست و یکبار
بدن نو عکند چنانکه تمام احمر گردد بعده بوزن دارو نوشادر
ثابت بارد و صلایه نمایند سه بار چاشت و بهر تا سه گرت نوشادر
تمام بدهد بعده سنجق نماید در بوته نهند سرکه مسطر دران ریزد
چنانکه دو انگشت سرکه بالای دارد بود باید که بوته شیشه بست
باشد والا نه در شیشه اندازد در چاه حلبات نهند او هم

بگذارد بعده بیرون آرد پاره از آن نحاس طلا کند بگذارد به بیند
که اگر عمایرده شده فبها والا نه سرکه دیگر اندازد و دو هفته دیگر در
چاه حلیات نهد عمل کرده و هر چه که داند بهتر است
سیوم زهر بخاک دو درم سرکش کوساله که تا پنج خورده باشد
بوقت زادن بگشاده درم اینهمه را با یک سیخ کند بعده کرت
بست بگذرم با داروی مذکور سیخ کند با آب کل ۲ بها و نه دهد
بعده پیرزن وه ۵ طلا کند و ربوته عما با شکار بهم بگذارد
عمل کرده و خوب اعلا کرده و هر چه داند بگذاشت
چهارم زنبق دو درم و ششدرم ۶ و ۶۷ لے و بگذرم سنگرف
زادلی بگذرم نوشادر جمله را در روغن موی ۲ بها و نه دهد
و در هر بها و نه یک ماشه بت نرم بدهد بعده یکی از زن بر سیی
قرو سه درم زهره طرحکنه عمل کرده هر چه داند بکند

پنجم زر طلا یکدرم و زرنیخ مصعد چهار درم نکته زر را بالای بوته نهند
بالای آنش نرم زرنیخ را اندک اندک داون کنند چنانکه تمام
بگوزد بعده زر مذکور را صلایه کنند باز هره مکلس برابر بکنند و
هفت بار صلایه نمایند و بیت مبدد چنانچه سرخ کردد یکی ازین
هرنه وجه طرح کنند عمل کردد و هرچه داند بکنند تا داند
ششم زر طلا یکدرم و جسد بصری ثابت یکدرم جوهر خراطین 149
یکدرم بیکجا بکداز دو بوته در روز زر زیره ریزه نماید سحق کنند
زر بماند یکی ازین بیت و چار وجه طرح کنند عمل کردد
هفتم باید زهره بیخدرم خلاصه ازدی و کوری شک نماید
بعده سیماب دو درم را بگیرد و زمانی زاک دو برابر کل بلاس
چوبد بعد ازان حل مذکور را باید وجه بسیماب مذکور بدهد
چنانکه سه روز تمام شود یکدرم ازین هر ۶ درم قمر

طرحکند و اعلا ابدا ایست تا داند عمل کردو و الله اعلم بالصواب

۸ چهل هفتم سولفس حدید یکپاس ما برشه تریخ سحق کنند که سیاهی نماند بعد
بشویند و خشک نمایند هم وزن سیماب برداده یکجا کنند ملغمه و ربوته
نهند فرو دادن آتش نرم کنند بعد پاس ربع چراغ و اگر نه بالای
آتشت نهند کریت مضفا اندک اندک داون کیرد ار یکوزن ملغمه
سه وزن کریت بسا کنی و روزها بخوراند بعده یکروز ها بجوه ۱۳۶
چوه و هد و دو روز و ربا اب تونا چوه و هد زنیق عقد شده یکی
ازین بر بست بجذرم نفره طرحکند تا عمل کردو

۹ چهل هشتم زنیق بست بجذرم سکرف زاوالی و علم سرخ و علم
رزد بست بجذرم جمله را سحق کنده ده بهاونه ابصرده بهانه د
اسپیمون و یک تلخ ماده کاو و بعده سیصد و شصت گلولها کنند
بعد از ان سرب را بمرک نماید و ربوته نهند بعده نیخ آتش ملیند چوه و هد
چلکن

چنانکه سرب پس بعد ازان همورن غلولها، مذکور سرب گشته با لیمون
سحق کنند غلولها بندد و در نیخ با چکت و بدهند همه غلولها را در پت
دادن بگذارند و بسا کنی پت بدهند یکدرم ازین برده و ۱۷½ درم
قرطر حلند عشر تخم دهند بدهند و هرچه دانند کفایت برد
چهل نهم ادویه مذکور گیرند و نوشادر پت درم زحل خالص
و فرار بگذرم اول زحل و فرار را ملمعه کنند در بوته نهند لحاف
او را گیرند کنند در دو بوته نهند بوته تهاشیشه پت باشند لبهای
بوته مهر کنند والا نه در شیشه اندازند مهر کنند کل حکمت گیرد گیرد تنی
کنند در چهار پاس باد و پاس اول بگذراند و پاس اخر دو پاس
اخر دو چراغ طبخ دهند بعده فرو دارند تا بسانند و نوشادر
ثابت که با چونه است با سیماب بگذارده تشمیع کنند یکی ازین برادره
و ۱۷½ درم نقره و دو درم زهره طرح نمایند

۱۱ پنجاهم سبکفرس قایم النار دزاک زرد بارسی سپید پنجدرم زنجبیل ده
درم اینجله یکچاسه روز مابرکه خالص سحق کند در افتاب نیز نهد خنانک
حل کرده بعده کبریت در بوته نهد بقدر بیست پنجدرم فرود بوته آتش
یکراع کند انحل مذکور بدهد تا هفت روز بساکی طبخه و چد سرخ خواهد شد
یکچه ازین مرباط توتیا نغزه طرحست هرچه داند عمل آرد
۱۲ پاک کردن زهره یکمار بازکونه بلکشای و نمک خرما و نوشادر قدری
سنبل و بول خرد بول صبان اینجله نمک و بابول تبراسار زده بعده زهره
و برج پترا کند کرم کرده در تبراب سرد کند سپید کرده و بالای ان
طرح سنبل زرنیخ و سیماب و مروارسنگ بچنه طرح کند هرده بان خواهد
شد سرب برده پترا کند نمک شورمار یکسک کند فرود و بالا دوا
پت پاچک و مد سرب گشته شود بالای قمر حکند شمس اعلا کرده
۱۳ قشر و اب نمکه ترکند اس کند بار یکسک چون سرمه پرکالهای چدرزنج

درجابه ریسمان بچد در لعاب بضم و در پوست ارد و بغلطاند غلولهٔ
بزرگ بمقدار حسک کرده در بوتهٔ بدهد بگذارد تا یم النار
خواهد شد بعده سیماب قلیم النار و نقره ما سیماب ملعمه کند باز
همچنان بدهد تا هر سه یکی گردد بر زهره یکی برش طرح کند
ترکیب زهره یکدرم با شنجرف سیندرم و کبریت یکیم درم
بگذارد بعده حبا کند بمقدار که ارد کرده و برابر او نقره ما یر کند
بگرداند تا دوارده بوته زهره تمام خواهد رفت نقره
عیار کرده هر چه داند اندازه که گفته ام حق در حق بود

قلعی سه درم پیرها کند ۲ درم روغنی ماده کاو بر پیرها طلا
کند و پنجدرم سهنی مار یک اس کرده تهو بالا پیر مشتری بدهد
و سه سیر گیخاره پنجسر ارد و ماش سحق بموده و نمک سر کند فرود
بالا بدهد یکمن با چک دشتی پت و بدهد سرد کند برنج و با اس طرح

کند چهارده عیار کرده دانه که خواهد عمل کند باید دارد که خولنجان

زرنیخ چهار تولہ نمکشخار چهار تولہ زاج دو تولہ سهاگه یکدرم پنجاه حبه

کند کنکی بهاونه دهد در بوته بدمد جسد دانه بیرون اید حباب

اهن دوم کرت بگذارد پنجاه شبانه روز خواهد شد بعده جسد زرنیخ

پتر ها کند الماس بجد تهو بالا نمکشخار انداز د در بوته معما بدمد

الماس بهت خواهد گشت ۶ درم سیماب را بدمد انسماب بسته خواهد شد

انسماب چهارده درم نقره را بدمد سکنا خواهد شد یکی نقره مد کور

برمارز قلعی را بدمد بند خواهد شد هرچه داند کند

جسد زرنیخ نیم ثابت سه درم بعده شنگرف سورکهار شش

درم شنگار بهتکری یکدرم سهاگه پنجاه حبه کند در کموزه اهن بگذارد

ثابت شود بعده بهمدرم جسد زرنیخ برنه درم زهره طرح کند

چهارده بهسوه شود هرچه داند بکند عمل اردانیت

مارفتی

مارقشنی پنجدرم راهست بارد رلیمون پرزد بعده هفتدرم زهره ۱۸
چهل و یکدرم کبریت بکشند بازاحیا کنند بعده ورق کنند مارقشنی
برورق زهره طلا نماید ورق مذکور پیچیده بگذارد تا مکی گردد
سرکرت بعده یکدرم نقره دو بال زهره یکجا بگذارد هفت عیار
گردد هرچه خواند عمل کنند ابست انچه باشد بفرو شد
زرنیخ چارد مکشوره ده سیرو ده سیر شراب مکشوره سحق بکنند ۱۹
زرنیخ را فرو د بالا در دیگ بدهد اول آتش کهربرب کنند
دوم زیادت کنند بعده بهتی کنند چنانک نمک گذارد ابشود مدت
بچزورا تش کنند سرد نماید بکشند بطریق شیشه خرد خرد بعده یک
توله زهره گداخته دو بال طرح کنند چهارده عیار گردد
بعده سیماب ثابت شده نقره کانسه وجسد زرنیخ برابر کرده بگذارد ۲۰
قلعی بند گردد بر قلعی بار یکدرم طرح کنند عمل گردد اعلا آید

۲۱ کالنسه یک سر سیر مشرب یک تمام را یکجا کرده بگذارد پنجدرم روغن
کاو و شهد شک غلوله بندد یکان غلوله بدهد نقره واری خوشبود
واعلا کرده دانچه که دانند کار فرمایند امنیت تا دانند

۲۲ قرنه درم براده حد بد چهار درم زهره یکدرم یکجا کرده بگذارد بعده
بانه درم زهره یکپنجدرم اکبر مذکور طرح کنند عمل کرده اعلا اید
جسد بصری بگذارد شنگرف رومی یکنیم درم بدهد بعده یکدرم
سرب را نیز پنجدرم سرشنگرف رومی بدهد بعده هردو را یکجا
بگذارد بعده او را کبریت بجوزانند هشت حصه دیگر بدهد زر خالص
پاک خوب اعلا برآید هرچه که دانند عمل کرده تا دانند

۲۳ پنجدرم سرب خوب کرده پنجدرم سیماب قایم طلی کند و یکنیم درم
زرنیخ با کافی سحق نماید پس با سرب طلا نماید و سرب بگشاد بعده
بگردانند سخت یکدرم برسر درم برنج طشتی بگذارد سخت نیمی او
طلا کند

طلا کند و بکرداند و بفروشد عمل کرد و اینست تا و اند

۲۴ سیماب سه درم با تهوتهه سه درم غلوله بندد با نمک تهوتهه باز
غلوله بندد و تهوتهه بالا نمک پست بدهد با چک و شتی بدهد سیماب جهنده گردد
دوم کرت با تهوتهه بار غلوله بندد و تهوتهه بالا نمک دهد بدین طریق
بست و یکمرت بکند هر بار با چک زیاده کند و تهوتهه بگذارد سیماب جهنده گردد
و ثابت اعلا ایدا اینست تا و اند

۲۵ قمر دو درم قلعی گشته دو درم زرنیخ دو درم سیماب دو درم
هر چهار یکجا کرده سحق بسیار کند بعده پست دهد نه درم مس ورق
کند باریک با نوشادر طلی کند بوته معما بگذارد با پرده عیار گردد
دوازده جز بصری نه جز و شنگرف نه جز و گبریت یکجا سحق کند و
در شیشه چهار پاس آتش نماید دو چوب رانمی زهره نمی نقره
طرح کند یازده عیار گردد هر چه دانند عمل اردا اینست

۲۶ جد بصری قایم النار سیماب و طلق سیاه شسته ده درم مارقشتی چهار درم
شکرف دو پنجدرم نمک سیاه شش درم نوشادر دو نیم درم
سهاکه سی یکجا سحق کرده هفت بهاونه تربله و رزد جوبه لیسکیده
بدهد نهو مالای جد مذکور بکرداند موازنه شسته ده درم سیماب
ثابت یکدرم هرچه داند کار برد تا داند این است اعلا ایضا

۲۷ براده زهره و سنگبصری و شکرف و مارقشتی یکجا سحق کند بهاونه
لیمون بدهد بعده در بوته معما بکرداند عمل کرده تا داند

۲۸ نه درم سرب شش درم براده زهره یکدرم کچیل یکدرم مثل یکجا
سحق نموده شش سر پاچک دشتی پت بدهد بعده سرب بکرداند

۲۹ نه درم سیماب نه درم سهاکه پت و یکمروز یکجا سحق کند با شیره لیمون
بهاونه دهد بعده بوته چهار انگشت راست میان طلق دهنه کرده
لیب نماید در این سیماب اندازد چهار پاس آتش کچهری کند بر توته زهره

بگذه طرحکند هرچه داند عمل آرد تا داند اینست تا داند

سه نیم سیماب بنیم بجنگ تیله خالص اسکند دو پاره سازد مقدار ۳۰
ناخن انگشت بعده دو کبوتری خورد اهن بیندرم را هردو را
بسازد بعده تهو بالا حدف ها و کبوتریها در میان سیماب نهند بالای
دیگران بچندگه پنهان کبوتریها نشود بالای کل حکمت کیرد بعده
بگنم کرخاه حلیات دفن کند بیت و یکرو رکنکه سته برون ۱۵۹
اید کبوتریرا دور کند و هرچه داند عمل نماید تا داند

سرب هرده درم جسد بصری شش درم سیماب هشت درم برسب ۳۱
جسد بصری بگداخی بگداازد و سیماب جهلنیده دور کند بعده کبریت
باریک نموده بعده کبریت باریک نموده بعد چهارم حصه کند و
یکحصه سیخی کند باد و یه مذکور در شیشی چهار پاس اتش همچنان دو کبریت
و سیوم و چهارم شیشی مرتب کرده طرحبر نفره است دیکر دو حصه

نقره و یک حصه زهره طرحمال واورده عیار کرده شمس اعلا

۳۲ ترکیب شراب صد عدد لیمون را شیره بکشند بعده منظر کنند و بستانند
وران نه درم نوشادر اندازند و شراب مشک هرچه دانند

۳۳ سنگفرنگ شش درم زنجبیل شش درم سماق با شیره کاوش سحق کنند
بکرد زهر با نه دهند در شیشی اندازند بکپاس سر آنش کرده فرو دارند

۳۴ و بر مس یکنیم تولچه چهار مثال طرحمامید عمل کرده هرچه دانند
شنگار و چونه و جوکهار و نمک خورد نی کهار و شورکهار و نمک
خارباز کونه شراب او بگاند در موی سر او می اندازند حل کرده

۳۵ یکسبوی بول طفلان در و یک نهند و یکنیم سیر چونه کلی یکسیر شنگار اس
کرده در بول مذکور بجوشانند شراب بعده شش درم سنگرف
در جامه کرده بسته در دو کلها جز تمام شراب سنگرف را بجوزاند بعده
بر یکتوله نقره یکجه شنگرف بدهند زر طلی خوب باک ابد خوب

شنگرام

شُشدرم سیماب هرده درم برآده مس منجله اندرو درم برآده مس ۳۶
بازنیق سخی کند با بیژه لیمون بهاونه و بعد بعده تصعید کند بدین طریق
چهارده کرت سیماب جمخه خواهد شد هفت کن کبریت بدهد هشتی
پزد یکرتی بر تولچه نقره طرح کند عمل کرد دان بود که گفته ام
زر یکماشه نقره یکماشه سنگفرنی یکماشه سرب یکماشه یکجا کرده و ۳۷
بدارد یکماشه ازین در دوازده ماشه هشت بنی طرح کند ده بنی کرد ۱۵۱
نقره و زر را بخت بنشق طبق را با شهد خالص بجوشاند چنانکه خشک شده
شود بعده طبق مذکور با شهد مذکور یکو مالد بعده الخلاصه بهم
بشوید با صنع بالد تبوشید مهر زند هرچه داند نکند تا داند
دیگر الماس را حل کند در روغن مقنع چهار پاس آتش کند دیگر ۳۸
بجوشاند حل کرد اگر این روغن بر سنگ زنی بسوزد تا چرکند
سه حرز را بدین نوع حل توانکرد هرچه داند عمل آرد تا داند

۳۱ دیگر طریق کردن روغن مفتح دانه خرما یکسیر جوکوب کنند و یکسیر
روغن کاو و یکسیر روغن نفط پارسی دو سیر کوکرد و رزد یکسیر علق
یعنی دیوچه دانکی سیر روغن کنجد دراوند بجوشانند باتش نرم و
در سایه پاس تمام کردد هرجه دانند عمل کردد

۳۲ دیگر زنج زرد و سرخ بکطریق حل کند یا برد زنج و قلعی و
سنگهار و سیماب مساوی در کوزه اندازد هرکجا که مالد برآهن و مس
و کاغذ برزنبشته نماید و اکر با جمع مالد برکاغذ نویسد خلاصه 162
نماید و اکر در پوست مالد پوست نماید هرچه دانند

۳۳ عقد سیماب یا برد رود بنی شیر او بکشد و با قرار ستحق کند عقد کردد
و هرچه که طرح کنند عمل کردد و طریق امتحان نمودن اینست

۳۴ زنج بکابین یا برکه و سیماب سه روز طبخ نماید هر یا برکه ابدار و کم شود
دیکر اندازد بعده در بوته نماید بالایی آتش نهند یکروز سرکه مقطر
چرخ

چکچک دادن گیرد عقد کردد هرچه داند عمل کردد

۴۳ چوزه مرغ سپید نر و ماده ایشانرا بسته پرورد چون بزرک شوند

بیضه ایشانرا بستاند سوراخ کند مایه ایهارا بیرون بکشد در هر بیضه

سیکخان درم سیماب بریزد بیضه را مهر کند در تنه زقوم سر پهلو

و یا چهار پهلو نکه دارد و دهن از چوب زقوم مهر کند بالا کل حکمت

مالد بعد از ۲۲ ۲۳ هفته بیرون آرد عقد شده و مانند

۴۴ طریق یکی کردن زیبق و طلق و ذهاب یکدرم سیماب و درم ماهیشت

یعنی هفت بهاونه دهد چنانک هر روز سی بهاونه باشد یکی کردد

هرچه داند عمل کند اینست بتجربه نمایدار موده اید خوب

۴۵ قدر زر طلی همانقدر زبیبه خلاصه هر دو را در بوته کدازی سخت

دهد بعده برک کند در نمک و کل ابیض و بالای شرابه طلا نموده

کچیت نماید از مانکه نقره و یا طلا بوزن قدیم بازاید چون کل نهار

کردد و اکر بکمار دیکر زهره داده بکروانند مصفا نموده بکجا ازین برزرکم
عیار طرح کنند در بکتوله زرهست بنی اندازد دو نیم عیار کردد

۴۶ نقره خالص در روی بوی سرب شبد و برک بار بکمانند بعده کبریت
سحق نموده در تهه بالای شرابه ملحق نماید برک مذکور کذاشته حکمت
درته ان تا بکماس چون کبریت تمام سوخته شود برک را بیرون نکشند
زرطلی دو درم و برک مذکور دو درم برده تولچه کمعیار بیفزاید

۴۷ یاقوت کبود یارد بلور اتشین مهر کنند انقدر که خواهد باید که در دو
هفته در اب لیمون تر کنند بعده سه روز در اب نیل بنهند در ته درخت
بجسبار جا بکذارند مهرها را بنهند سرا و مهر کنند و بالای ان کل حکمت کیرد و
بعده شش ماه بیرون کشند یاقوت کبود کردد هر چه خواند

۴۸ نقره بکتوله زهره یکتوله بر بچینه بکتوله و مشترک شته بکدرم طلق کشته
بکذارند زهره بنی نقره کردد در بوته عمل بدهد و ان بود

سنکهن

سبکبضرب نوشادر سحق کند حلکرت کرده در روغن بلادر را ۴۹
بریزد بعده با هلیله ششدرم شکار سه درم بکجا صلایه نماید یکدرم
ازین بر پنجدرم قمر و یکدرم نخاس طرحکند عملکرده
طلق د نهاب دو درم فرارده درم هردو را با بخرمای هندوی ۵۰
سه روز سحق نماید هر بار که اکلم کرده دیگر اندازد بعده هر روز
تا در نیمروز نماندت پست بگرفر با بول حمار طبخ دهد عقد کرده ۱۵۱
یکدرم ازین برشصت درم رصاص پاک طرحکند عمل کرت
عقد فرارشده کشت نمکه ارزد یکسوچه زهره دو تولد خلاصه طرحکند
ثلث ان کم دهد بفروشد هرچه داند عمل ارد تجربه نماید
فرار پاک در شیشه اندازد در کشت نمکدارزد فرو برد بعده شش ماه
برون کشد عقد شده ماند هرچه داند عمل ارد آن بود
فرار طلق خورده یکدرم برصد درم زهره خلاصه طرحکند عمل کرده

قرار عقد شده و پنج کلیان یکدرم ازین بر بست درم رصاص پاک طرح کند
ابیض پاک حرب اندهرچه داند کار برد تجربه نماید اعلا کرد
قرار طلق دهنات با آب یمانی در هفت روز بهاو نه و چند چیانک
هر روز درستی باشد تا یکی کرد و هرچه داند عمل کرد
بارد شب و چی هر یکی بشتواره بکوبد بقدر دهکان بیرا بکشد و
سی درم زنبق خلاصه در بوته اندازد و اب مذکور در دیک 166
اندازد و در دیک دیگر بوته زنبق نهد سه روز بجوشاند زنبق رد
شود یکدرم ازین برسی درم قلعی طرح کند تجربه نماید
زنبق عقد شده در دانه بر برنزک اندازد و ازین سره رصاص
پاک نموده طرح کند عمل کرد و هرچه داند علنماید تجربه کند
زنبق طلق خورده بگذرم در دانه بر برنزک نهد و ان دانها را
در کوشت نهد بالا پوست کوسفند به پیچد و بالای ان ابریشم بپیچد

درده سیر روغن کتان تا چهار پاس آتش میانه بجوشاند عقد کرود
هرچه داند عمل کرود ان بود که تجربه نموده ایدانیت
مزار خلاصه که با نمک دندود در بول حمار عقد شده است
در دو شراب کل حکمت و بیرونی کرده لیکت و هر چو نسرد کرود
مهر بگیرد هر دو شراب را بشوید بستاند بکدرم ازین مرسبی درم
مسترس طرخمامید تجربه نموده خاطر اردکار کرود
بکور آتش می که انرا سورج کنت گویند دو درم سنگ نمک بکدرم
با سرکه رسیده سه روز صلابه کنند بعده با آتش سخت بگدازند
سه درم ازین و پنجدرم ازین مرسبی درم رصاص طرحکند
با قرباید نموده بفروشد عمل کرود تجربه نماید
سم الفار نیم سیر نمک کرده پنجدرم و نمک سه درم جوکهار
سه درم کف دریا و پنجدرم سنگار و پنجدرم اشنجار شعلدرم

مغز بنبوی وهمت ورم مغز پیدانخرو ما پزوده ورم سماب بکاکند سحق بقوام
نخود غلولها بسته در شیشه کل انداز زده در بالو جنر نهد و سر شیشه بسته
نیم و یک و نیم بیرون شیشه هشت پهر آتش نماید حبها بیرون اید
در هر پهر یکحبه اغر ماده نماید تا هشت پهر حرا عکند تخریه شده
فرار خلاصه بیت بکرد ورا بلیمون نوشادر سحق کنند و خشک نماید
فرار بیرون اردو بعده بخسر نمک و نمذ و در سبو انداز باتش تیز
یکهفته بجوشاند عقد گشته بیرون اید هرچه واند عمل کند
فقره دو تولد رنیق دو تولد نوشادر یکجائی دو تولد یکجا طبخ نماید
در بوته بعده روغن بید انخرو شیرک هردو را یکجا کنند طبخ در بوته
نهاده بعده بالای اتش نهد چوه روغن شیرک هر روز چوه دهد
تا ۱۸ کرت بعده بگدرم ازین باشا نزده ورم ۳۱۲۲ طرح کنند
سنگرف روی یکدرم مردار سنگ دو ورم مار یک سحق نماید خون اوی

بسته کرده بر لوبه آهنی در آتش نرم بریان کند بعده در شیشه اندازد
گیرو پنی کل حکمت گیر در شور گرم نهد پس سر و کرده بیرون اورد
یکدرم ازین بر وو درم ۴۴ طرحکند عمل کرده
زحل جوهر تو تیا که در قسم حلیا مار دیده سده است برابر یکجا سحق کند
بالای آتش نهد تا عقد کرده یکدرم ازین با یکدرم ۴۴۴ طرحکند قدر
زهره بدهد پاک و اعلا ابد تجربه نماید امنیت تا دانند
سنگیفر ری قایم النار و رنق برابر مار و غن کبریت ملوز اغلولها بسته
در شیشه کل حکمت در مالو جز نهد شش پاس آتش حکمت بکند در هر پاس
یکجزو اغز ناده نماید ۴۴ درم فهرده ۵ درم طرحکند دو درم زهره نیز
بدهد عمل کرده و هر چه دانند بغیر و شدان بود که تجربه نماید
مس اندر سونس اهن پنداز برابر هر دو بس این هر دو یکدار
بکن در نیم چند نقره خاص کدار ری سخت ده از راه اخلاص

بده سرب از دو مه بالا ازین بس بنوزن نقره تا باد آیدش پس
قمر بین کشته شمس چهار ماهی که رنگش داده بوی ماه و ماهی
چو از شمس طلا کردید هیچند چو بفروشی اگر خواهی خوری قند
چنین کردست احمد چند باری چرا بین دیگر نبوده هیچکاری
راسخت بچذرم نوشادر قایم الماده دو رم مارقشتی ذهبی بچذرم
با سرکه مقطر صلایه نموده در شیشه کل حکمت کرده بهت پاس آتش
حکمت کند یکدرم ازین و یکدرم فرار بچذرم ۲۴۳ یکدرم
نحاس را طرحکند عمل کرده بهر چه دانند بکذا امینت
بمکنک سپید کتوره سازد قدری سیماب خلاصه در کتوره ریزد
بعده در دیک سوراخ و یکطرف و بگ بکند تا طریق دیگدان
کرده یکچراغ آتش نماید مالایی سوراخ کتوره نهد چون سیماب گرم
کرده کبریت دادن گیرد چنانک جزو سیماب را صد جزو کبریت

بگزانند

بخوراند بعد ازان جمله بر چهار حصه در قرطر حکند عمل کرده

رنیق چهار درم منل چهار درم سم الفار چهار درم زرنیخ زرد

چهار درم یکجا سحق نماید ده درم نحاس خلاصه را برگ نموده در

کاسه اهنی ادویه مذکور طلا نماید و برگت زهره برون کسوره

اهن نهد و بالای کسوره دیگر کسوره اهن نهد و بالای انکل حکمت

وکپروتی نماید و مهر محکم کرده بالای کسوره کرد بر کرد دیوار از

کل حکمت کند چنانچه اب نماید در تهه اش حکمت کند تا ۸ پاس بکراع

زیاده کند و بالای اب انداز ذچون گرم کرده دور کند ابسرد

دیگر انداز ده یکدرم ارنی برنه درم ۲ ۳ ۴ خلاصه طرحکند

نوتیا را در روغن بلادر صلایه نماید بر بوته گرم کند چهل کرت در

روغن مذکور سرد نموده چنانکه در قسم حبلد گفته شده است

جسدان بکشند بعد ده درم حبلد سنکبرس دیکدرم سنگار در بوته

عمابد مد بگیدرم ازین و هشدرم قمرو بچذرم زهره طرحکند زهره را
کداحته وراب صابون انداحته بعده طرحکنده ان بود که
مرارطلق خورده بگیدرم برصدورم بخلاصه زهره طرحکند
امتحان رکت سنکی بارزنج بسایدورشیراندازد شیرچون خونکردد
طاوسی شودرکت سنکی بگیدرم توتیاسبز بگیدرم توتیاء مذکوروازد
ازوروسرسیاه وباسپفی بگیدرم مردارسنک بگیدرم همه درهری ۱۷۲
برنج بگروزسحق نماید بعده دربوته برنج نمایدودراقاب حساک نماید
ودردوشبرانه کل حکمت نموده مهرکندبت وهدزردوازده بنی
برون ایدازین چهاردرم برچهارصددرم برنج طرحکند وآن
چهارصددرم دربکهزارشتصددرم برنج طرحکند جله زرکردد و
راست لاشعلب بفضل خدائیتعالی هرچه واند راست ایدان
امتحان بچنک بارزنج بسایدورشیراندازدرنک انکوشت شود
بکذرم

یکدرم مارقشنی و یکدرم کوکرد و پنجدرم سیماب تمام را با برشتی نغز
بگام تمام روز صلایه نماید بعده یکدرم ازان صدودرم برنج بماید
ودرشیرابه کل حکمت نموده حسک نماید پت و بدرزنه بنی ایدشک
بکند لاشغلب هرچه داند عمل کند اینست که گفتام وان
صفت ستوه بازرنج بهم بساید و درشیر اندازد رنگ طاوسی
ما برچراغی بمالد اسپغ کرود ستوه یکدرم زنبق ده درم سکرف
روی یکدرم واز سنگ برشتی لیمون سه روز صلایه نماید بعد
یکی برچهار سرب گداخته بدچد سرب حکرودم شود یکدرم ازین
برصدودرم زهره گداخته اندازد رنگ مس سرخ شود ازین زهره
یکدرم برصدودرم قلعی اندازد عمل کرود هرچه داند بکند
عمل هلدوه وزنبق کبریت هریک ده درم درکهرل بابرگ صبر
چنان سحق کند که زنبق ناپیدا کرود و حسک نماید بعده اب ترنج در

نقره و با سنگ نقره طلا کند بالای انگشت نهد باید که انگشت کرم باشد
بفرمان خدای تعالی زر کرده هر چه داند عمل کند تا داند
عمل عقد زنبق بگیرد و ناوه کهنه دو ساله در زنبق مذکور دریزد
اتش چوده بهد عقد کرده چنانک فرو دایدان
ترکیب کنوره اهن خورده و یا برزک انمقدار که خواهی نمی ان
از سیماب پر کند و سرکه هندوی که از جو باشد یعنی کاتخی بالای 174
سیماب اندازد تا کنوره از اب پر شود بعده بر اتش کرده بنشیند
بگرود تا انرا نشکند همه سیماب در کنوره خورد تا پیدا کرده تمام را
بعده بگدرم ازین کنوره بر شصت درم قلعی گداخته بدهد چون
موم بسته کرده و هر چه داند عمل نماید و تا داند
حای تر بیست درم واب تره انوان بستاند و بگدرم سنگرف
رویی اسکرده بیندازد و ده درم سرب را بیست بگدازد

ودهال

وهال دهد ذهب اعلا کرده و هرچه داند عمل کند و ان
براده اهن و اشنجار برابر در کهرل کرده با سرکه مقطر صلایه نماید و ان
هر بها و نه هالد نا یکت و هد حصه وه بت و هد نرم بعده اکسیر شده ما
بکدرم ازین برهشت درم زهره طرحکند فضه کرده
عقد زنیق بعد ر حاجت در کموره اهن برد یکدان برشاند
واین زنیق در اب سکهره اسپن و شیره بشاند و شیره مذکور را
چوه وهد تا رنگ سیاب قرص بندد بعد ازین یکی در شصت چهار
قلعی پاک کرده بدهد و می موم در کیرد باذن الله و اتش کهچرر
بکند و زنیق مذکور در شیره عرق باشد هر کاه کمی کند دیکر رنزد
تا که عقد کرده مطلب کلی حاصل کرده هرچه داند بکند
کالکت امتحان ما بذرنج باید در شیر انداز د سیاه کرده بسیر خی
زند یکدرم کالکت ازروخته یکدرم و تهونهه یکدرم و مردار سنگ

بگذرم با برشی ترنج بالد و در اقتاب نهد و خشک نماید بمثال عمل اول
کرده و در دو شراب کرده حل حکمت بگیرد و بدهد زر دوازده بخی
بیرون اید یکی از این بر چهار صد بزنج طرح کند و چهار صد بزنج در
یکهزار و شصد درم قلعی طرح کند تمام زر کرده و با شقاب مرجه
دو حصه زنبق یکحصه سنگ فرنگ با لیمون باکانی بسا ید کرده بندد
و برابر بهره دو کبریت املسار کجلی کند در شیشه حکمت بر شاند
با دو کلکا جنرد دارده پاس آتش کهبری کند فرو دارند اچه که
تصعید شود انرا فرو دارد باز بهمان مقدار کبریت کجلی کند همچنین
چهارده شیشه بگیرد اند یکی بر شصت چهار نقره طرح صد هد زراید
عمل زهره ضفاح سم الفار یکدرم جسد زرنیخ دو درم بگداکند
بیخها و نا لیمون بدهد چهارده درم مس پاک کرده را بگدازد
و یکدرم ارنی در وی کرده بسته عرق کند و چهارم حصه بخود هد

دارد

دارو بے مذکور در و اندازد و هر چه دانند عمل کنند و ان
پاک نمودن زهره بدو ده خانه طلا کند ما با نمک خورونی پس
ده بار در اتش گرم کند در کافی سرد کند باز در بول لاشه
ورد یک به بزد تا می در حوزد بعده بکدازد در ا لیمون و
در ا لچونه یکل یکجا کرده بدهد مرتب کرده هر چه دانند کنند
سنگبصری را علاحده در بول حمار اسکرده بشوید اندک اندک 177
بول دهد بعده دوازده ماسی در اب لیمون دوازده
بار شیقه بدهد ان بصری ۱۴ درم نمک سنبل پنجدرم نمکنک
۱۴ درم نمکشوره بر ما یکرده سیماب پنجدرم همه در بول حمار
تر کند بعده طشت برنجین را در بول حمار صاف کند دوازده
بار در اتش اندازد در بول حمار سرد نماید دوازده بار
همچنین کند انشفاح شود یکدرم تخم دارو بر شش درم برنجین

و هر یکدارد شانزده بسوه نقره کرده دارنموده است بعد قر
بنابی بنی و بنی ازین یکجا کرده یکدارد هفده بسوه نقره کرد
واز خود نکرده هرچه داند عمل نماید و بفروشد
عمل ساختن یکجباه یمک و ندو و دو من بلیله و یکسیر اشخار یکسیر
بلیله و اطه را یکجا کرده سحق نماید و شخار جدا گانه دو کرده به بندد
میماند یک نشاند و چهار بدهنی اب اندارد بجوشاند تا یکیم بدهنی
بماند فرود ان و ان کره شخار بیرون اندارد و ابدر جشر ماید
و این یکیم بدهنی ابدر دو من یمک مذو و اندارد و انگاه این یمک را
در سبو کند و در یکدان بر زنک مدور بجوشاند یکشانه روز
انشکده کند چندانکه یکدارد فرود ارد تا تسته کرد و بعد
بفروشد بسکند کار بندد که ورد ولی اینعمل بسیار میکند
نالی سیاه و کل سیاه در حوض کلیان هست و دیکی چهار سیر قلیه

پاره و گذارنموده بعده یکدرم نالی سیاه پلنگ از دو نقره کرده
رو هوا ماهی اگر دو سیر باشد نه درم سیماب اگر چهار سیر باشد
بر عبر بدین وزن ماهی زنده باشد سیماب در دهن او بریزند
ماکی جولاهگان دهن ماهی و دم او محکم بسته از جامه به پیچند
و کل حکمت فرموده سه بار چهار پاس آتش کند یکدرم ازین
بر چهار سیر مشتری گداخته اندازد نقره پاک اعلا کرده د
یکتوله سیماب عبرا پس یکتوله یکسیر شیره صبر و بیخ ور صلابه کنند
در آفتاب تمام را خشک نماید غلوله بسته در دیگی خالی به نهند
با سر اول بهم در دیگ مهر کنند یا چونه و رنگ هلیله سر اول را مهر کنند
بعده کل دیگ مذکور را بر یک کنند بچهر یا چک دشتی بسوزند نرم
نرم آتش نماید دو نیم ساعت بعده یکچه بر پختوله مشتری بدهد
قمر خالص پاک اعلا کرده بکرم الله اما بروح حضرت قطب مولانا

عبدالرحیم سویم بجزه مراورده فاتحه خوانده بفقرا ان بدهد

بارو یکسر کبریت لونیه صلایه نموده تهوماالا سرب بدهد بارد

ویک ونمک خوردنی دراندیک اندازد سرب راباکبریت گرفته

تهوماالا ونمک انشش باچک دشتی بسیار نماید چونرد شود سرب کشته بردن

اید بعدازسرب معمول یکسر باشد نه درم کبریت درروی اندازد

وماب خرالمنی صلایه کنند وردو شرابه مهرکرده انشش یکسر باچک 180

نموده براین وجه صدوبیست بهاونه دهد پت نماید یکی برصد

بیست ونقره طرحکند زرباک خالص برایدتا داند

زاغکلان سیاه بارد بچه درخانه بدارد تاحد یک شنماه هرروز

یکدرم سیماب ومقداربیدمرغ پرشود انش نموده بخوراند

همین نمط تاشنماه بنحال او جمعکند وبه پردنگاهدارد یکدرم

ازین برمکمن قلیه اندازد فضه باک خالص کردد هرچه داند

صفحه

صفت سنگ آهن ربا و این ترکیب حکمای هند اسکرانت گویند بر مثال
رنگ گل بود چون بشکند برنگ خون حیض عورت نماید بارد
اسکرانت لعل برابر او سماب با جوش غوچه در کهرل اسکند پس در
بوته سربسته بگذارد و بدمد بگیرد م ازین برصد درم نقره
طرحکند زر کرده و اگر ازین کشته راه آهن دارد هزار سال عمر او
کرده و اگر راه برده و مانده نکرده هر چه داند عمل نماید
صفت عمل سماب اسکرده شارده درم و گوگرد اسکرده برابر
بگداز بشرده و هموره سیاه اس کرده تا آنرا مگه سیاه شود
پس انرا در جگر چیز بگذد و ربوته سربسته بدمد بگیرد م ازین
برصد درم زر هشت بهی طرحنماید چهارده عیار کرده
و اگر زهره و نقره برابر صد درم پانزده بگیرد م ازین بدمد
بنی کرده و جگر چیز در و خشت بخته و میانه خشت بگذارد چهار انگشت

در چهار انگشت دور دو انگشت عمیق در میان ان درون کوچک
کود خرد بکند بقیاس کوی بزرگ سر پوش از مس کند که درون
برود بر انگود خرد خوب بشکند پس بخشت را گرم کند بقاب سیماب
وگوگرد اسکرده با کنجد درون الحوزد کود اندازد و در الخال
سر پوش زهره در کود کند و بران سر پوش خاکستر اندازد محکم کند
و بگذارد تا سرد گردد بر تهالی بیفشاند بستاند و هر چه داند
نمک سکبنجبر زنجبه بلور روزنج و سیماب شتری و مورد کرده
فضه حلان ازین ادویه زنبال خالص عمل داد و بیوکی مخارب
سیاجی بهاجی هر کود شاهترنال تانیا هوسی جلا جیلا یهو کنمار
سیماب را اسکرده و گوگرد را اسکنموده برابر وی شهد آس فرموده
در دیگی کرده در زیر زمین فرو برد بعد شش ماه برون آرد
بجرد طلا نموده و رذات هر دو کون بستی و فعلند اگر بکمال الحوزد

نافع ابد و دیر بزید هر چه خواهد عمل کند و ان اینست
را سکرده نر نیخ شانزده درم و سیماب شانزده درم و
با شیره و تا لوزه سیاه اسکندر ماچک جزو نموده در بوته سر بسته
بدمد کشته که گردد از زیر نقره و زهره را رنگ زرد دهد
عمل قلعی بند سرنس بولاد بگیرد و نوشادر برابر ساییده و این نوشادر
هشت قسم نموده هر روز یکقسم انداخته تا اب اهلی که او بگیرد بود 183
و سرکه منقطر بگیرد بود و رکهربل نموده صلایه نماید هفت روز سحق
نماید و بهرب را بکبار اتش کند بعد در بگیرد ماده کاو و سر بسته بندد
در اتش گرم در میان طغار نماید تا حریره گردد بعده در شیشه انداخته
سر او بسته در چاه حلیات نهد و زمل تازه انداخته باشد تا هفته
یا چهل روز تاب کرده بعده سیماب خام اورده در بگیرد انداخته
بر اتش بدارد چو نگرم شود و از ان اب حل کشته قدری

بپندارد سه کرت بران طریق سماب بسته کرده بردست بمالد
چون قطرا کرده چون خاکستر بکبوتر ازان سرمگیر قلعی اندازد
سرب را سگرده شانزده درم و سیماب را سگرده شانزده درم
و منل سبی دود درم در پکجا کرده باشد و هتوره سیاه
صلایه نموده تیالخر بکبد و ربوته سربسته نهد بدمدکنکه کردد
زرنیخ شانزده درم و گوگرد سانزده درم و رکهربا شش
184 و هاتوره سیاه اس کرده تیالخر بکبد پس و ربوته سربسته نهد
و بدمدکنکه کردد هرچه داند عمل نماند و ان
جسد ابرک سیاه و اهن ربا یکدرم و اهن و بولاد و زر نقره
و سوهنکی هر یهه را و ربوته سربسته بنهد بدمدکنکه کردد پس این
کنکه شانزده درم و سیماب را سگرده شانزده درم و منل سبی دود
درم پکجا اس نموده و رتیالخر جسد بکبد پس و ربوته سربسته نهد

بدمد کشته گردد هرچه داند عمل کند و آن را بکار برد

پارد ابرک شانزده درم و سنگ نصری شانزده درم پنجاه اسکند

و قدری سهاکه اندازد و بر بهانبند و در سایه خشک سازد

و در بوته سربسته در آتش بدمد کشته گردد پس شیشه ابیض تر مالا

نهند و در بوته سربسته بدمد تا از مانک پاک و صاف شود پس بر

او زر پنجاه اسکرده در بوته سربسته نهند بدمد تا کشته گردد بر این منوال 185

سه بار کنند بر هر اردرم زهره یکدرم از و اندازد زر گردد

پارد پنجه که از عورت افتاده بود در او ندی نهند با پنجسر نمک

تهه بالا داده دفن کنند تا شش ماه برآرد یکی از ین بر چهل درم

قلعی طرحکند علکرده هرچه داند بسازد مجرب

زر یکماشه زهره سه ماشه نقره پنجاشه بصری دو ماشه

در بوته مهما کرده تمام را بدمد فرود آرد ۸ بنی گردد

سیماب بمقداری که خواهد در خون غوچه بیست یکروز بهاوند
دهد و یا نه در یک بچه ان سیماب را به پزد تمام کردد
کیرست ۲۰ درم نوشادر چهار درم شب یمانی چهار درم نمک سیاه
چهار درم سهاکه چهارم درم بیضه مرغ چهار درم که زرده باشد
تمام یکجا اسکرده در قرعه ابیق معطر نموده روغن برارد این
روغن در پنج قمر بماند در اقتاب یک لحظه بدارد تا که خشک شود
بعده در بوته انداخته سر بسته بکدازد ۱۲ پنی شمس کردد
اکر صحیفه فضه را در اب صابون مصری با نوشادر بشکای سرد
نماید زر پاک خالص دوازده مهی نموده ارابد
بیضه مرغ یکصد و شصت عدد سکرف بمقدار که تواند در یک
بیضه سوراخ کرده اندازد و مهر بارد و ماش کند و صورت ترازو
سازد و در یک ان ترازو بیضه بدارد در و معلق نیمی در روان

186

یعنی برون اب بادبزد و فرود دیگ آنگاه برین نرگ در تمام
بیضه همان شنگرف ببرد چون بخته گردد در تولد بکچه طرحکند رزد
خوب پاک اعلا خواهد گشت بهرچه سازد درست اید
زنگ پرانده و زعفران برابر وزن کندک درست نمود
وخون آدمی هرچهار را یکجا صلایه کرده با معزا استخوان کاو
میش بسرشد و در خمره اندازد تا چندروز که تمام گرم گردد
بعده ان گرمابرا این اخلاط را بخورانند دیگر مایه هم ازین اخلاط 187
برو در خمره کنند تا چندروز گرمان اخلاط تمام بخورند سه گرت
بکنند تا گرم نرگ شوده بهر گرت طوق رزد و رگردن پیدا گردد
بعد ازان سر خمره محکم کنند تا گرمان تمام خشک شوند یکدرم ازین
برو و وبست درم زبهره طرخما ید شمش اعلا گردد
سه درم شنگرف روبی و در کموزه اهن رزدی بیضه یک در

کبوتری و یکچه نوشادر بالای شکرف مذکور نهند بار بالای این یکچه
نوشادر یکچه زرد بی اندازد و بم کبوتره بالای ان نهند
مهر نماید و در کل یک پشک کوسپند تهو بالای انش نماید همین
طریق هزار پیچه زردی بدهد هر بار سرد نماید باز سیر کرد
تا بهزار پیچه یکی بر نسبت قمر طرح نماید هر چه داند
مارقشتی ۸ بصری ۸ تهو تهه ۸ از انجله یکجا باریک سحق اول با شیر
لیمون پست بهاونه و در بول صبیان پست و در صبر پست
بهاونه بدهد هر بهاونه در انش کرمان بدارد چون خشک شود
باز دیگر بهاونه بدهد تا که تمام شود یکدرم ازین بر یکتوله نقره
طلا نماید و در بوته معما گجیت دهد اگر زر کامل است از و بر توله
که نقره طرح نماید درست اید و ان را هر چه داند مکنند
سرب را کمی بر یکدازد نیم سیر سیماب در و ریزد بعده در گهر کنند

ونیم سیر کربت و نه درم نوشادر ماسیاب مذکور سحق کنند بگذارند کرده
بعده بیارد ابصر اشباه مذکور مابصر سحق نماید و در اقحاب بدارد تا خشک کنند
و شیشه گل حکمت کرقه اندارد بعده دیگی که تهه ان سوراخ بود شیشه گل
کرده بمالد و دیگی که تهه اسنور اخ بود شیشه بالای سوراخ بنهد و کرد او بگل
بمالد و دیگ را تر نماید و اتش کند همچنین اوده مذکور در هفت شیشه بگرداند
و در شیشه اول شش پهر اتش نماید دوم دویم هشت پاس در سیویم ده
پاس در چهارم شانزده پاس در پنجم بیست پاس ششم بیست چهار پهر 149
در هفتم بیست و هشت پهر اتش نماید و چوب هر چوب که باشد متصل شبانه
روز هر شیشه که می شکند اوده مذکور وزن کند انمقدار که کم کرده دیگر
بار کند و مابصر تمام اوده را سحق کند و در اقحاب خشک کند در شیشه دیگر اندارد
و اتش که کعه شده است بکند تا هفت شیشه تمام اتش بکشید و دوازده پهر است
دو نیم حبه ازین ما صد حبه قرطر حکند اگر مانده شیشه بگرداند هم ماند هم

دوازده هم پایش نماید و هرچه داند عمل کند و آن اینست

مارد زیبق برابر درد یکی جلخز مهرکند اب مشت بالا تر شده دو آرزده

پایش نماید اگر بالا شود زر وام گرت دیگر کند برشاند نه نشیش سرخ

خواهد شد طرح او بر شصت و چهار نقره است هرچه داند

مخزن الحکمه بود نزد حکیمان خردمند کلند کنج دل نام خداوند

سزاوار الهی ان کرد کار بے که پیدا کرد سیماب از نجار بے

بهر کوهی و کر کون خاصیت داد که از هر کوه چزے مختلف داد

190

ز معدن کرد هر چزے هویدا همه احیا و ار سیماب پیدا

تعالی صانعی کاندر عقاقیر درا میزش بهر یک داد تاثیر

چو شد سیماب در که یار هر چیز بجایی نقره شد جایی شد ارزیر

یکی میخت با مس کرد چون زرد دیگر رنگ سپیدی در مس اورد

بیاض مس هم از صنع خدا بین نه از زر رنج نی از تو تمامی بین

وهد سیماب زر را آشنایی کند در نقره و آهن جدایی

پدید آرنده رنگ و دل افروز ز سیم خام و زر گوگرد پر سوز

جمال آرای زر و نقره و سیم منافع بخش آهن گرچه شد ریم

زحل را داد از نقره فضائی از اندار و و سیم آشنائی

در نعت سید المرسلین

بجنبش رد اجساد اندر آتش در و سیماب چون باد اندر آتش

دلیلی فکر این عالم نهان اوست هدایت بخش کار امتحان اوست

رسول برحق آن تاج رسالت که کرد این کارخانه استمالت

محمد کاشرف خلق جهانست حکیمان را رعلمش قوت جانست

شرف افزود بر اجساد ازرز کرند اندر بشر ذات پیمبر

چنان ارکان دین را کرد بنیاد که او را ضبط کشت ارواح اجساد

بگام و هر ملح شرع بسپرد سواد کفر از گیتی دل برد

مسخر کرد مر سیماب جان را بحق بنموده خلق جان بر ا

شکست امد ز دنیش قدر زرا دو بیمه کرد او قرص قمر را

بدو کز لعل خود جوهر همی سفت نبات معدن و حیوان سخن گفت

علمها هدایت را برافراشت ضلالت از نهاد خلق برداشت

رذالتی که با هم کشت ازدین جدا هر یک بکار ی کرد تعیین

نحاس عقل کرد از خل دین پاک رصاص جهل کشت از قبض او خاک

مبیض قشر را لکبت سیکلون کرد عقاب معرفت ثابت بدو کرد

مر او را چون ما بر حضرت رب شد اسباب مسلمانی مرتب

عقاقر شریعت را بند پر فرا هم کرد تا زو کشت اکسیر

از و یک دره بر هر که افتاد چو زر از جوهر آتش گشت آزاد

درود ما بپای ما د بروی عنایت سوی ما از وی بپای

در حسب حال خود گوید

سحر کو چون بتقدیر الٰہی — سپیدی کشت پیدا از سیاہی
ہرا مد روشنائی اسمانرا — ز تاریکی رہائی شد جہانرا
فلک قار و رہ در حل نہادہ — چو وقت امد بکرد انمر اکشادہ
پراکندہ شدہ بود ست رنیق — بہم اورد پس کردش محقق
بخمار شفق اتش برافروخت — چو دیدم نیکوان کو کرد می سوخت
زاہن کرد اول سیم سازی — پس انگہ امد اندر زر گدازی
ز سبز ان زمان برخاستم شاد — خمار کردم اول بر زبان باد
چنان کان شرط تنقیت و تطہیر — در انمعنی نکردم ہیچ تقصیر
دل و جانم بپاکی گشت شادان — بکردم پس نماز ما بداوان
پس از تسبیح و ازاد و راد ہر روز — ببردم دل بفکرت ہای پر سوز
در این اندیہا چون بر گشادم — ز دل از بہر غم راہی گشادم
چو در ہر کز نشستہ دل بر کار — بہر جانب رونده و ابره وار

سرو ما بیم چو چیزی از پیوست — دور از تو خیال دارم از دست

بشد زانو شبک جا آوریدن — دلم مشغول در آینه دیدن

رهای مرکب دل از بخت چون سم — دراندم تک بنفس یکبارگی کم

شدم از بیخودی خود نهانی — مرا از خود نشد پیدا نشانی

شنیدم تا که او از بی‌کران خیز — چه در چه مانده در رشته او نیز

ز دوست من خیال برخواستم زود — بسان مرغان از خواب آلود

194

برون رفتم ز جائی تا بجائی — که پیدا کرد ایزد در نهائی

برسم خانه‌اش شبش رفتم — سلامی کرده باز انو نشستم

پیام کردم که او پرسید حالم — کهی از شادمانی کاه از غم

مرا گفت ای نژاد آتش‌دیده یار — دلت تنگ از غم کرد فتار

تو با چندین هنرهای که دانی — عجب دارم که در غم از چه مانی

تمت تمام شده

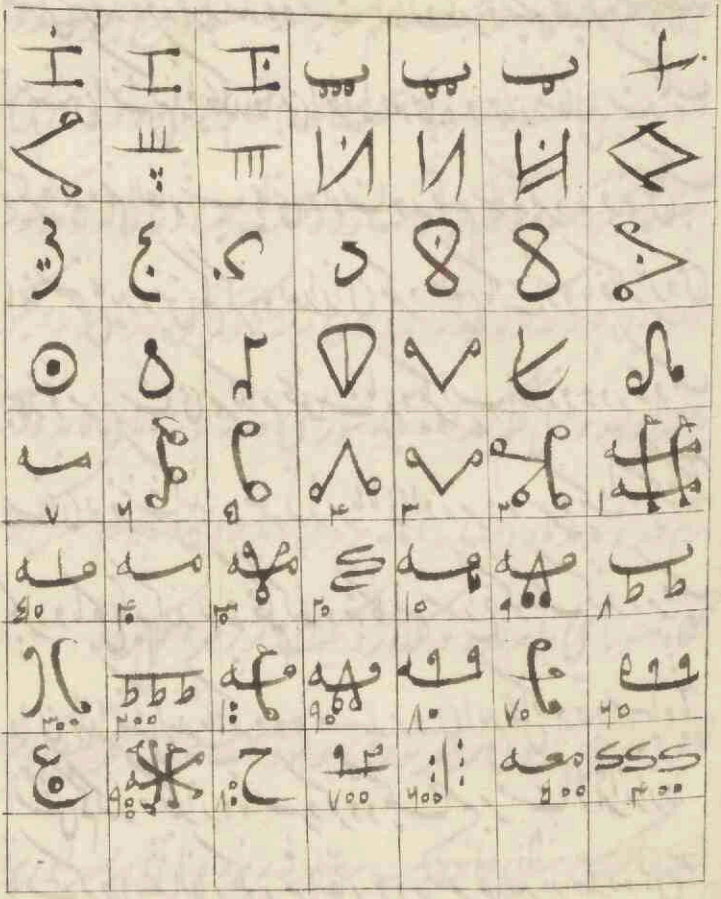

ورساختن نیزاب بگیرد شوره ۵ دو بار ۵ دو برابر زاج سیاه
وزاج سفید و نوشادر و دارو شکن و نمک قلیه این اجزا را گرد
باهم صلابه کند سوده وان اجزا را با آب زاج جمع کند و شوره را با دارو

صبح

شکن تر کند و در قرعه کند و دست بکدارد تا بر روی بکاید بکر بنشیند و از

تا پیش آتش کند تا بچکد و این اجزا را هم بیاده و چهار مثقال با شکر نمک

دیگر فاید نم الفار شب یمانی و نوشادر قایم سلایه کرده و زنجبیل پاک

با نهاستی بماید زنجبیل کم کرد و بعد ازان بکرد قلعی پاک شده با خاکستر روغن

کنجد و مویز شامی هر کدام بخیوست با رد یکر اب اندارد و در ته دیگ

سفال نو خرد پیش کند و معجونه را بر بالای او بریزد و سر دیگ را دیگ پاکی

بکرد و با گل قایم کند بوته محکم کند و نه گانسه سوراخ کوچک کند و بر دیگ

دان نهد آتش کند تا انکه دود سپید برون اید محل که دود سیاه باشد

آتش کم کند و بکدارد تا سرد کرد و یک حصه بر بیست زهر اندارد

ثابت کردن نم الفار مکرر نم الفار و در مقرقه حدید نهد و دهن به

بارنت باد هن عقاب هر کدام که باشد در و بیز ریزد چاقنک بر بالای

او براید و طبخ کند چندانک دران دهن کداخته شود جاز مقعد کرد و انگاه

برون اورد و در بطن مشتری فرو ریزد سه نوبت تا ثابت کرد و بکرد

دیگی

ویکی از تخم القار یکی از را بخت با هم صلابه کند ما سفیده مرغ بسر شند و
واز و بیه بوته بسیارد و بهند ما خشک شود انگاه از براده قرواریشی
شسته باکبرد کند و با بلید مکرر ملوخه سازد و خشک نماید و دران بوته مذکور
نهد و این بوته مذکور را در اندرون بوته زرگران نهد و بوته دیگر
برسر او نهد و صل محکم کند اما باید که سوراخی در ته بوته بالای نماید و در آتش
نرم نهد و بدمد تا دو سیاه با تمام بیرون اید و به سپیدی مبدل گردد
انگاه سوراخی را به بندد و بگذارد تا سرد شود و برزهره عمل کردد 497
فایده در خایم کردن زنجفر مروغن موعود یک شنجرف حجر یکمثقال براده
زهره پانزده مثقال و از هریک بر ته بوته ریزد و باقی برسر او ریزد
و سر او را سفال بپوشد و بکمال حکمت بکرد و با قات خشک نماید انگه بوته
در زیر زمین دفن نماید چهار انگشت خاکستر بیخته بر سر او کند و آتش کمین
بر بالای او نماید و اندک اندک آتش کند زیاده نماید تا سه انگشت و دو

خاک کشنود و مازیکشب دیگر اتش نماید و در روز سیوم اتش سخت کند بعد ازان
بگذارد تا سرد کردد و بردارد که ثابت است اگر در اتش هموار نبوده باشد
چهار مثقال ربعکم باشد و الا سی نیم مثقال خواهد بود نورانش سحق کند سه بوت
هر بار مثل زنبق ببرد نهد که خمیر کردد سرخشود پس بستاند ازان شنجرف مدبر
سی و دو مثقال و بانگمثقال برابره سم کاو و سحق نماید و نغط نغط روغن
موعود بخوراند و بهد و سحق کرده تشمیع کند در میان قدحی کنجه و چون
به بیند که بخار از و برخواست زیرا رد تا انکه برکرد مثل روغن بخورد
198
در بوته انکه بستاند ازد بر صحیفه قمر کرم کرده نهد اکر جاریه شود سوراخ
کند و زر کرداند تمام باشد انکاه بستاند نکمثقال ازان برده قمر شت
طرحکند قمر کامل عیار باشد که از عیار بیرون آرد و عیب نداشته بود
صفت روغن موعود بستاند سرکین کوتر انچه رزد بود سحق نماید
و چهار برابر او بول طفلان حل نماید و بظرف کرده کاه کاه برهم زند

بعد ازان

بعد ازان بحریر محکم صاف نماید پس بستاند ازینه او را بابول بروریزد و چند
روز بگذارد و باز بحریر صاف نماید و هر دو را برابر درهم بریزد یعنی جزء من
و انگاه برالتش نرم عقد کند که ملحی شریف است و بدیک محکم مسین و
باسفال ما فرح و بوزن ملح عقاب بورین اضافه نماید و صلایه نماید
و تصعید نماید بین العقدین باشیشه ده نوبت تا در سیم نوشاد در روی
و سرخی زندار تلخ بالای رود انگاه بستاند صفرت بیضه بخته و در هر یک
ازده دو درم ازین عقاب مصعد نهد و صلایه نماید و در شیشه مطین ۱۹۹
کند و مالش دهد از سر کین تکمیس کند تا روغن ارغوانی بروی اید که روغن
موعود اینست و لغه اندکه شبت هر طبار و محال هر جا بدانست
عمل ساختن زنجفر بوجه دوزن مایه درهم رسنی و وزن مایه و نیلتی و زرهما
کبریت اصفر وزن خمسین درهما زنجار احمر وزن عشرین درهما زنجار
اصفر بجمع هذا کله و بسحق سحقا بلیغا و یخل الخمر بجمعه فی کوزه بطین الحکمة

ونوضع فی الاتون اوفی تون لیلة تم تستحقا بکند هرچه کند
محمد زکبریای رازی گوید تو تیاء کرمانی صد و نیار کبریت اصفر نیخایه
و نیار رزانج احمر میت و پنج نیار اقلیمیا ذهبی وه و نیار میفت ذهبی
پنج نیار سیاه و انه عدسی پنج نیار شب یمانی میت و نیار زاج احمر
میت و نیار شنجرف میت و نیار اسفیداج میت این تمام بستاند باز
زرده تخم مرغ و قرعه کند و تغطر نماید تا بی ازان بیرون اید و پس
الحل دردم که بیرون اید به بینند و شکل نسکی پس بگیرد و نوش در
وسحق نماید و در قارورة کند و در سرکین اسب کند از و تا هشتاد روز
بگذرد تمام حل شده مثل خون بعد ازان در دو قدح مطین کند و ان
یکنب ان زرنیخ در اتش نهند تا منقعد گردد هر مثقال ازین با مثقال
۱۷ ب ۴ را عقد کند و اگر یکمثقال ازین ۱۷ ب ۴ طرح کند سیر یکن
قلعی گداخته مراد حاصل کند هرچه داند عمل کرده و ان اینست

در عمل

در عمل ۱۱۱ ۷ ۱۱۱ ۱۱۱ رومی بستاند کبریت زرد و اوده
مثقال و در مغرفه اهنی بکن بگذار چون تمام گداخته شود چهار مثقال ابتی
در انجا انداز و از سر اتش فرو گیر و بنه تا سرد کردد بعد ازان بستاند
سحق تمام سیاه شود عبد کم کردد در وانکاه شش جزو زرنیخ رزد
برش انداز و هر سه را با هم صلایه کند تا تمام یکی کردد انکاه شش
جزو سرب سوخته بر سر او انداز و سحق تمام نماید و جمله را یکجا شود
بعد ازان در شیشه مطین و سر شیشه را محکم کند و سوراخی بقدر حوال 204
روزد در هر شیشه کن وان شیشه را بر مکبه کذار و سر بر اتش نرم
بنه بهترم خپانک ده من اهنرم سوخته شود و بهترم مدبست باید هم
یکسان چون هشت روز و یا هشت ساعة روز بکذرد تمام کند و بکذارد
تا سرد کردد روز دیکر انکاه شیشه را بشکند و بر اورد

قال علی علیه السلام من حل الطلق استغنا عن الخلق طلق معقود

جزویه واب باز و عسل کوهی جزو نظرون جزو بورد ارمنی دو جزو
قرخالص دو بهره نگار جزو و بوره زرکران نیم بهره سنگ سفید نیم
ان تمام را بحل بر یک ار یعین و بعد ازان عقد کند و ب ا ا ا ا
ا ا ا در بوته ما اب شود و بگذارد تا سرد گردد مانند شیشه یک
م ب ا ا ا ازین برشصت چهار ا ا ا ه شیشه طرخماید
قمر گردد اعلا تر از معدنی و این عمل معزبان است مجرب اه ا ا
ه را چهل بکبار باید گداخت ما اب شود و بعد ازان عمل کنند
فرار معتود جزویه سرب جزوی جوهر علم جزوی کندک زرد جزوی
بلگاکرده در شیشه کبرد کل حکمت کرفته در اتش هشت پهر بدارد که بعد از
بقدرت خدا تعالی مدعا حاصل کردد هر چه داند عمل کردد پکرتی ازین
بر یک بطلوی طرخماید زرد یک اعلا ایدانچه داند بکار برد
فایده بیارد ابق را و هفت شبانه روز در میان تیزاب صابون نهند

نکره

بعده در صلایه اندازد با خشت بچه و شیر گوانچه بگیرد و نرم سحق کند کل تا سیاهی
او تمام برود پس انچه بماند مانند سیاه روشن لطیف باشد بعده
بیارد شیر دو دی خورد جروی و دو ها تورد سیاه جزوی در صلایه
اندازد و از سیماب اندک اندک میخنباینده باشد تا انکه فراز نیک
جلاب شود پس بیارد اردماش و از انیک بکوبند و خیر ماید سیاه
بکوبد تا چون سرشیم جنبیده کردد خیری سخت و او را مثل کوبله
کرد کند و میان او کوبی بگذارد مقدار عبد و شیر ها دهد و بگذارد بعده 203
سرشیم هم از ان ارد مهر نماید و محکم کند و بگیرد و بگیرد هم از ان
ارد بمالد و بگذارد تا نیک خشک شود مانند سنک بعد از ان باید که
ارد ماش سطبر خشک شده باشد و در کل حکمت کرد هم با و نیکو خشک کند
کوره را تا کند خوب اتش نهد و بدمد و ان غلوله مذکور در میان
اتش نهد و بدمد تا غلوله کردد مذکور سرخ کردد چنانچه ارد ماش

درمیان سوخته کرده انگه با انبر برگیرد و زود در اب اندازد کل منعقده شود

قرار عقد شده برابر و عمل درست است هرچه خواهند بکار برند

از ارمنی مغربی بیارد کلب قلیش بیضه انقدر که باشد و هموزن او عقاب

پرانیده و هموزن او موی سرادمی نابالغ مقراض نماید و این هر سه

باهم دیگر صلایه نماید و در قاروره اندازد و دهن او به بند محکم در چاه

زبل بندند بعد از چهل روز برارد حل گشته ای لعل چون خون بعد

ازا قطره اینق برآورده در شیشه بدریی که بچکد اب سرخ انگاه

بردارد و در ظرف نهی کرد و بر بالای اتش نهد تا زمانی که گرم

کرد انگاه بچکاند بوی ازین اب سرخ چندانی که بالای سیماب

برآید پس عقد کرد چون جوهری سرخ غواص وضاع برگیر

یکی ازین طرح کند بر هر جایی که خواهی طرح پزیرد و اگر حل کنی

و عقد نمایی یکی بر هزار و هفصد جسم رود و اگر دیگر بار حل کنی و عقد

بر این طریق هست بارزهاته ان اکبر چربی دیگر نخواهد بود
عمل ازموده مجرب پس بارد مشتری یکمثقال زحل یکمثقال زعفران چند
یکنیم مثقال زنجار زهره پنجمثقال زیبق و قمر یکمثقال شمس نیم مثقال این
تمام دوازده و نیم مثقال است همه را ممزوج نماید بعده برآورده کند
و بانوشادر بپراند تا احبادار نوشادر تمام کلس کردند بعده بحل
برد و محلول سارد عیار طرحنماید والله اعلم بالصواب اول قلیه را ب
باهم کداخته فروزیرد دران عیار را عقد کردد بعده قمر را بگذارد
و شمس را طرحنماید و زعفران حدید و زنجار زهره باد و مثقال عقاب
بترآب حار حل سازد و برادها را تمام در ترآب بخته تا تمام رساند
تا حل کردد و هیچ رسوب نماند و صاف شوند بعده مثقال ازین
محلول برسی مثقال قلیه پاک اندازد عرض حاصل اید و اگر محلول را
عقد کند خوب باشد یکی ازو برسی میرود هرچه بود و ترآب حار انست که

بگرد و سه نیم جزو قلیه سفید نرم سخت کند بهفت قسم کند بر یکقسمت ترده خراب ابدا رد
طبخ نماید با بگرد و ابدس صاف نماید یکقسمت دیگر درون کند و طبخ دهد مثل اول
تا بهفت قسمت را چنین اب نماید تا از بهره و قسمت اب باقی ماند صاف کند بگرد و
عقاب محلول کرده درون ریزد و چندروز بگذارد البته با اهل نیامیزد
بگربت فارسی انچه خواهد در شیشه کرک سخت نسپار کند ما دامی که کندک در سخت سرخ کرد
بعده در شیشه بیاورد و در شیشه بالا کندک را بکند سران شیشه را در زمین
شیشه پاین مواده وصل کند بموم با پیه و در چاه حل گذارد تا مدت بیست
یکروز بعد قدرت الله کندک حل کرده و در شیشه زیرین می اید این محلول را
برفراز معصود در گذار اندک اندک بگذارد تا رنگ فراز نفش کرده بعد
یکماشه ازین را بر پارده ماشه قمر طرح کند تا زمانی که استادگی نماید پس نیز ود
الوقت مطلب حاصل است خواه بر زهره و یا قمر و یا قلعی طرح کند
فایده در صنعت اکثر ابیض بسماند نقره مکلس بگرد و انا ا ▽ ۵ سرخ
مجلی

مکلس هفت جزو و سی سه جزو نوشادر برابنده تمام بکی کرده صلایه نماید
و در شیشه اندازد و بکل حکمت ببرد و رها نماید تا خشک شود آنگاه باشش
عقد نماید بدین طریق تا هفت بار بر بساند و غایت آن باشد اگر کسی
در سرما دارد آب شود و اگر کسی در حمل گرما دارد عقد گردد بکی بر سصد
زیبق طرح نماید و ازان زیبق بکی بر سصد زهره طرح کند و ازان زهره
بر پانصد و پنجاه مشتری طرح کند نقره روبا سی شود و اگر مثقال و نیم
ازان بر چهار صد مثقال این بگذارد اکسیر مشتری گردد بکی ازین بر شصت
و چهار مشتری طرح نماید نقره روبا سی گردد و ازین معدنیات بهر گردد
اکثر باشی تهرازین نباشد و سی بیشتر ازین نبرد و هرچه ازین زیاده
خواهند سیج بر نباتات و حیوان برد و هرچه دانند عمل کنند
فایده در سفید کردن زرنیخ بدین نوع است بگیر علم را و صلایه کنند و
بعد ازان خشک کن و بعد ازان خشک کن و سرکه را بگیر علم را در ان کن

نا بهم مخلوط کردند و در آفتاب جک کن و سرکه را بگیر علم را در آن کن نا بهم مخلوط کردند
و در آفتاب جک کن و بعد از آن بگیر مغز رز و الوه تلخ را بکوب و با علم داخل
و نمک طعام نیز در وی کن و برادره مرخ نیز در وی کن و بر هم زن و در
قدح مطین کن و سفیده تخم مرغ نیز در وی کن آهن وصل قدحین بزجاج
و سفیده تخم کن و تشویه کن و روغن کنجد بقدر دو انگشت بر بالای باشد
و صلایه کن و در آفتاب جک نماید و بار روغن در وی کن تا سه مرتبه اول
208 روغن بقدر دو انگشت مرتبه ثانی بقدر یک انگشت و مرتبه ثالث او را
بار روغن حمر نماید و هر مرتبه سفیده تخم مرغ داخل کن و بگیر روغن در وی کن
و هفت مرتبه تشویه کن تا جوهر بیرون اید بعده تصعید کن
بار دو هر مثال طبقی نیم سیر اول مایول او می نماید بعده بر اند و هم بر این
طریق هفت بار بر اند بعده بار دو نوشادر نیم سیر اول مایول مذکور
بر اند دویم بار مایول مذکور بر اند همچنین بهمین طور بکنند بعده در بگذارند

در دفن

در دفن کنارد تا هفت روز بگشد و عقد نماید پارد چهره چهره پوتلی و اب
بگشد و عقد مذکور بمالد و در شیشه انبارد و ببرد بکنار ان نهد و چهار پاس
اتش نماید و بعده سرد کند هرچه در شیشه باشد بیاشد ازان کلنک
مذکور به تولد و یکرطل حار هد هرچه باشد ظاهر کرده

ثراب زراح سیاه را مدتی بخوشاند پس بگذارد تا منعقد گردد قرصی که
دوارزده درم ازین بستاند شب نصف او شوره شب درم در قرص
انیسق بگچاند و اندکی در رو سیماب در نقره ریزد خوب اید

ثراب بهندی را علا شوره براق دو سیر زنجبلور دو سیر زاک رزد
یک سیر نوشادر کرده همه را اس کند در قرعه انبیق بگچاند ثرابی مجامل
کرده چنانک سخوانی از فولاد که در وی ریزند در حال کف کرده
وحل کرده و هرچه داند حل کند وان را ثراب خوب

ثراب فاروقی از جهة ان گویند که نقره طلا را از هم جدا کند یکدرزاج

سیاه انرا مدتی بجوشاند و در مقدار ریاب پس نهد عقد کرده و همچون قرص
ازین دو وارزد دو رم بست و رم دو در قرعه امبیق بگیاند بدستوری
که خوابی ازین نقره را نصف کنی و غدای او قدر ریم ماب با نقره بزند
و این نیزاب را فاروقی گویند مرچه داند عمل کنند بهتر اعلا
نیزاب دیگری نمکه قلیا دو سیر رم الفارد و ماشه شوره یک سیر نیم شوره
نیم ان همه در یکدیگر حل نماید شخصی سیار پس در شیشه امبیقه کند و بسر شیشه
باباک و خاکستر و سوای سر خود کرده بگیرد و شیشه را در بدحکم بجاید و بدان
کورده نهد و کورد او را از خاکستر گرم کند چنانچه شیشه در خاکستر سدا نباشد
و سر کورد بگل پوشد محکم کند و ده روز در تون حمام نهد همچون آب
کرده زهره گداخته بگذارند مکرر دور دهند ابیض اعلا گردد
عمل نرم کردن هر اجسادی که خواهد چون موم نرم سازد بیارد قشر سفته
دو سیر یک سیندها باکهاریه یک سیر در اب حل کرده بر قشر مذکور اندازد

دو سه روز بدارد و کاهی بگیاند بعد دو پوست بار یک تمام در و کند که هیچ
زره نماند بعد در کوزه نهد سر کوزه محکم سازد که خاک در و نرود
در کوزه شیشه کران کدار دو سوخته کرده سه کرت چنی نماید مثل چونه
خواهد شد بعد ده بوزن کل قسم نوشادر خشک هم بسیاید دو ساعت
تا یکجا کرده بعد ده در شورب کرم بدارد بالای خشت تمام شب و روم
روز بکند و وزن نمایدان قدر که از مثل او کم کرده بار انداز دهی کند
مثل او در شدر بدارد تا ان چنی کند نوشادر بوزن قسم رضه نماند
بعد ده در شیشه کند و در جای نم نماید تمام روغن خواهد شد بعد ده
انچه سخت بود امرا کرم کرده با کداخته انداز د مثل موم نرم کرده
استخراج جوهر زرنیخ یکسیر یکنیم سنکلی و جوکهار و شنکار و کف دریا یکتوله
زنکار چهار توله همه را در نیخ در سایه خشک سازد بسیاید کسوچه سنجق سیار
روز در افتاب بدارند خشک شازد لیمو دیکر بلند و هشت توله تخم

پیدا کرده بدمند سخن کرده بگذارد نموده چهار جوزه جوزا به پیمند
وسه روز در سایه خشک سازد و در شیشه مطین کرده اتش کند و رهین
قرابه گذارده و دو دو ماشه اتش نرم کند مازو دو ماشه و سیار سپید مروارید
ابد بعده جوبی تراشیده مقدار یک وهن او ماهوی او می مهر نماید
و بکل حکمت استوار کند چهار روز پاس اتش دهد بعد بگذارد تا سرد
شود و قرابه بشکند جوهر او که در خلق جمع شده باشد بیابد بوقت
حاجت بکار آید و هر چه داند عمل کند تا داند و ان امینت

استخراج سنگرف سیماب را مقدار یک که خواهد بگیرد و در سنگ سلابه اندازد
با لیمو ماهو لنگ و بر سر سرکه باشد بگیرد و خشک سازد و در دیگ اندازد
و یک دیگر سفالی لب بلب هم دیگر به بندد و درزهای از سریش با کل
ابیض لب نماید و در تنور دیگ اتش کند اهسته اهسته و چون اب بالا کرم
شود چنانکه دست بگذارد ان ابرا کسیه زیرد تا سه بار سماب از سنگ

تصعید کرده و در نه دیگ بالنیه دیگر و یک سکرف در اندرون کنند
و سر که هندی در ان اندازند بدست بمالند و بتدریج بشویند بسیماب
فرو و افتد خشک نمایند قدری سرسبی بدهند جمع ایند سیماب پاک
و صاف و رنگین و آتش خوارده باشد و رسابین و علهای از اک
بکار ایند و موید این لب راست ایند هرچه دانند کنند و انچه خواهند
بکنند و این عجایب است اگر کسی دانسته هنر نماند خوب
عمل نیز از شما دان روم که تمام اشبار اکه طایر اند ثابت کرداند صحیح بگرد
مور تو تیه رعبیر هر کشیش شمارده درم نوشادر رعبیر ساجی کهار صابون
رعبیر دارو کبریت هندی ۸ درم اول بارزده مرغ قدری سنجی کرده
داخل نماید و کمکند ۸ درم تمام را یکجا کرده در شیره نیاه بهاونه از لیمون
خوب تلخش بدهند بعده بول طفلان داده مالش داده خشک نمایند و در قرعه
انداخته نیز انگبت بعمل کارایند هرچه دانند اعلا امنیت

اما بعد چنین گوید سلطان المشایخ ابو سفیان المنوریه که مدتی در آرزوی آن بودم
من این علم را از اسرار الله تعالی بیرون آوردم از این آیت قرآن
که سوره رعد است قوله تعالی أنزل من السماء ماء فسالت أودیة
بقدرها فاحتمل السیل زبدا رابیا و مما یوقدون علیه فی النار ابتغاء حلیة
و متاع زبد مثله و آیت دیگر از سوره نحل قوله تعالی تبیانا لکل شیء و هدا
و رحمة و بشری للمسلمین و شرح این در یک بیت عربی و آنچه مدین
صفت بکار می آید بپارسی و رم و رکوچها و منزلهای شبهه مدت
می آید و اگر کسی نرم و کاهلی نکند هیچه جمله مدت می آید اما این حیرت
از اسرار الهی که بجز مدین نسبت ندارد این را حکما نتوانند یافت این
دو کلمه است از ضرب باید کرد و بعضها ببعض و آنچه حاصل آید نگاه دارد
حروف به بینند و حساب جمل و مدز بر این دو بیت نوشته شده است

اب ب اح وع ب ال ورب ان بدین مانند حکیمان دانند

قوله قول

در قول ساخت رفت انشاء الله تعالی فهم نواند کرد و الله یعظم من یشاء
ق د ص ح ر ص ر و ک ا ی م ذ س ح ط ب ع ص ن
علی الاقطاب ت ث ج ح خ د ذ ر ز س ش ص ض ط
ع غ ف ق ک ل م ن و ه لای ابجد هوز حطی کلمن سعفص
قرشت ثخذ ضظغ ق ی ح و ا ط ه د و ک ز ی ط ی د
کل پس بزن ضرب عمل مذکره الله و عونه شش در یک و نه در دو
سه در دو و نگاهدارد یا رد بگیر زن چهار در چهار در یک در یک سه در
چهار در چهار و هشت در سه نگاهدارد جمله عقاقیرها تمام شد فافهم
بتوفیق الله چون در باقی جمله عقاقیرها پس بگیر یک اول بگیر طل و دو یک
که متحمل آتش تواند شد پس آتش بهم هر دو را در درون تون کرمابه نهند
و سرش محکم کنند یک شب در آتش بدارد بعده بیرون آرد و بشیشه
مالش کرمابه روز سحی کند و شب تشویه تا ده روز تمام کرده ماند آرد

واگر درشانه غنم مرتب نکند پس سه شبانروز تشنه کند بعده بیرون
اردو این اکبر شراست پس مقدار پرمکس در موم پیچیده در بکن
هرچند که طرحکنی شمس خالص برون اید هرچه داند بکند
نوعدیگر سیماب ارشنگرف که کشیده باشند نیم سیر حکما دو روز در خشت
پخته صلایه کرده بعد ازان دو تولچه کبریت داده دو روز سنجق نماید
بعده چهار تولچه هرمال طبقی داده دو روز صلایه کند که تمام شش روز
باشد بعد ازان با این کیاه تا که گفته میشود صلایه کند وان اینست
لیموکیا غذ ده تولچه سیاه مرهمی کتای خورد یعنی مادانجان خورد
پندال رزد سنکها هولی اصل پرچکلی اصل کیله کوبه انسیر کنی نائی
کبهوکنوار از پنجله شیره هفت بت داده در افتاب بدارد بعده
در شیشه انداخته در بالو جز آتش دهند چنانچه در شیشه در تهه رنگ باشد
چهار پاس آتش نماید نرم مرتبه دویم چنانچه اول کند مگر تبل هرمال

داده

داده بود باز اعاده کند و در آب هر گیاهی و دوا و بیخ بدهد که
تمام سبز و در روز تمام شود باید در شیشه انداخته مهر کرده
هفت پهر آفتاب بدهد باز برآورده بطریق که گفته شده است بدارد و
سحق نموده در شیشه بطریق اول دوازده پهر آفتاب سخت دهد
نشین کرده اگر آفتاب موافق داده باشند تمام منعقد شود والا
سیماب غلیظ و این سیماب را چرا جگویند اما قایم و سیماب جاکستر سنگی
بواسطه خوردن بسیار نافعست و آنچه درین غلیظ است سیماب کبریتی
قلعی بکن و قلعی از برای خوردن هم اولست و آن سیماب مکلس را
بکچه را چهار بجزء کرده اول قلیه مرغ و نان بسیار بجوزد و موجود
داشته بود بعد ازان موافق برنج بجوزد سه روز همین وزن
بجوزد و دران سه روز جماع و ترشی و بادی نخورد بقدرت الهی
در قوت جالاکی خوبی چون هیجده سالگی پیدا کند غرض با برگ

تمهول خایند. بجوزد در تمام عمر سه مرتبه ازین سیماب کاذب و سیماب غلیظ
والکه نسبته در اندک مدت چهل روز صوکه کرده که القلی را بجوزه اساک
بهمرساند و اگر مرارا بر نقره مثل حونه کرده و از آن یک برصد قلعی طرح
نماید سیماب محلول را ما برب پاکگرده چهلبار نموده بکتوله برسبی آن
سرب را در آب حل کهنی صلایه کرده تا دو ازده پهر پاکروز چهارم
حصه سیماب سم الفار دار میه اندازد و در روز دویم چهارم حصه سیماب 218
مثل اندازد بعده سایده در شیشه کرده مهر نموده دوازده پهر
آتش دهد در دویم شیشه دویم از بهر دو باکهر کدام که خواهد پاکوگرد
و مثل آن زرنیخ انداخته صلایه نموده در شیشه کرده دوازده پهر
آتش نماید یکسار آن برصد زهره طرح نماید و در سرب و فصه نیز دهد
وه بنی طلایی خالص کرده و مجرب ازموده است
حل کردن سیماب تیزاب را روزاج نوشادر نمک سیاه و نمک کیاها را

بجوزه

چرچره و مرداسنگ خورد و کلان کنده پودر نه تمام را سوخته نمک یکدو
دهم شوره یکجا کرده شراب بکشد و سیماب درین شراب بگذارد
در شیشه کرده و در میان زبل دو سه هفته بگذارد حل کرده
حل طلق یارد طلق را میده کرده و در دیگ نوا ندارد بعد ناکر موشه
که در غوشود داخل نماند سیاه پنج کاه است یارد نیم من کوشه شیره
یکدرد و در طلق مذکور تر کرده داشش کنند تمام حل کرده
طریق درست کردن احمر یارد یکباد به آزاهن ربا باز ده یکیاله
کوچک ارزوح توتیا باز ده بادیه اهن ربا را در نه اوا ندک
کوداک بکنند یکبر زنتی یکنخد بعده حلبوداب به بندوا زکل حکمت
و باد یه اهن ربا بکل کرده تمام ازپایین لیپ خوب بکنند و در کل کرد
و ساله روح توتیا را بر سر سیماب وازکونه نماید و بردا کرد او تمام
کل حکمت یکرد و بالای پیاله اندک نمایان بگذارد و کرد اکر پیاله کل کرد

دیوارش نماید اندک و تا سه شبانروز مقل ابلیمو داده باشند و آتش
در نه کرده باشند ما عتدال بعد از سه روز پیاله را کل دور کرده
نگاه کنند که زشتی هست یا روغنه است و یا نه اگر هست باز همان پیاله را
بر سر او بگذارد و بکل کرغنه تمام کرده اگر دخوب بکل بگیرد تا سه چهار
روز نگاه کند اگر جای طرفیه باشد باز بکل بمالد تا قریب بع کز چوبزه
بر سر چوله دان بکند و در بالای چوبزه مقدار یم وجب بلند کرده اگرد
او بکند که در بالا آتش میتوان کرد هم از بالا و هم از پایین آتش بکند اما اس
پایین به اعتدال بکند و آتش بالا اگر زیاد شود هیچ باکی نیست اما به اعتدال
باشد تا سه روز اول که در آب لیمون آتش داده اند و هجده روز
دیگر آتش بکند که بیست یکروز باشد اما چوب کمتر می باید که آتش خوب
چوب دیگر نباید کرد مجربست آزموده ، هر چه داند بکند
چهار دانگ نیم سیر چوب باید و تبرزد قوم یکونیم سیر هر دو را یکجا کرده باید

دیانه در میان سایه کلی انداخته و سایه دیگر مالا گذاشته لایه پارچه
و گل داده خشک نماید بعده در بالوخیر انش دو بهر مکرر اعکند بعده
برآورده مازب اید و بار در شیر زقوم داخل کرده از کل حکمت
کرده سایها را انش کچری نماید مازچون خشک شود باز دار و برآورد
باید باز در شیر زقوم داخل کرده و در سایها انداخته با کل حکمت
کرده انش تند کند باز چون خشک شود مازبرآورده باید 221
و در سایها انداخته با کل حکمت کرده و در انش تند انش دهد و
چون خشک شود برآورده پسند مرچه پریده است هردو را بساید
عرض لا مارانش دهد تا بعضی رنگ بروی اید تا دانند که پخته است
پس بوزن برنج ما قرقعور و عاقرقرحا و جوپرس داده سائیده
بجوز دانشها پاک و صاف کرده و شهوت زیاده کرده و اگر
وهم طرخما یند زهره اسپغل کرده اما شکما خواهد شد اگر بخور گوشت

وزمان بسیار بجوزد و روغن بسیار بجوزد مرحه خواهد نکند

سیماب یکتوله و شرمض یکتوله و یاد و توله وزن او شیره بلاس

در پیاله اهن بچوب نم صلابه نماید و اپیمون چک چک بدهد پاک شسته بعد

مرو و اورده برزهره طرحنماید اسپغ اعلا کرده

بیارد و توله زنبق و دو توله نم الفارد و توله شنگار و چهار توله

زهره راد و کمتوریس ساخته با شیره مزان سابیده در کموزه طلا نموده 222

اتش ملکست و چد بعده زیر اورده ماوارد سابیده در موس

اتش داده فروزارد عمل کرده و هرچه داند نکند

ازهرارد و باصلاحیت درهم کرده روغن کشیده اند کی فضه

طلا کرده اتش و چد کوکب شمس پرون ارد و هرچه داند نکند چهار ماهه

کرده و اعلا ابد و ان امینت تا داند عمل کرده

ازجیم چارات بیارد زنبق خالص طبرس چندانکه خواهی و در صلابه اهکلی

و مثل

ومثال او در ملح که ازو نمکوتر نباشد نکرد و او را صلایه نماید یکروز تمام
چون شب کرد دو انصاف در روز برزد تا نمک از و شسته کرد دو شب
بگذارد تا صاف شود پس با مداد خشک نماید و باز نمک تازه بیندازد
و صلایه کند بر این مثال هفت شبانه روز عمل کند همچون خاک شود
همره رنگ خاص مراتش گذاران بود بدین درجه که رسید با نقره باز
چندان که خواهی تا امتحه کرد د بر قلعی عمل کند و در اتش تمام نماید و هر چند
که صلایه زیاده کنی اقامت او در اتش زیاده کرد د اکسیر اعظم است
و جابر گفت در کتاب سبعین و در مصطلحات افلاطون امده است
اگر صد و بیست روز متواتر کند و در هر بیست روز بشوید بهتر اگر اید
از و بسیاری زهره طرح کند نقره کرد د که بر اتش قایم باشد و این عمل
که ما بمک ثابت شده باشد بگرمه تشویه کرد ه بگریت محلول تشویه کرد ه
تا در سحق تشویه تشمیع شد بعد ه یکدرم ازو بر هفت درم قلعی

طرحکند که پی مشک گردد و پاک صاف اید ما و اید آ علا اید مر علی که در این کتاب
نوشته شده است اگر کسی نادانسته کند غلط خواهد کرد ما اید که بداند

تمت تمام شد

بسم الله الرحمن الرحیم وبه نستعین

حمد موافر و ثنای متکاثر مران قیومی را که عجز عقول از دریافت ادم
ازادراک کنه ذات همچون اوست چون ایات صفتش در ایجاد عالم
ظاهر است ان خالقی که از برای از شناسایی خلق انبیا مرسل
فرستاد که دلهای عالمیان را بصیقل نصح از زنگ شبهت و کدورت 225
مصفا و منور گرداند صلوات و تسلمات بروح مطهر او و اولاد او
واصحاب کبار او باد بحق محمد و اله الامجاد

اما بعد از ارباب بصیرت مخفی نماند که باتفاق بعضی یاران که از جمیع
روی طی کرده مرکب همت براه حق نمود ند و از مصالح دنیوی
میر شته دلیر قدم در طلب مطلوب حقیقت نهاد ند اگرچه بنقص بضاعت

بواسطه عبث عشرت خود باین سهل متاع معطل استفتاد بود لیکن از فکر
جمع کثیر که باین وابسته اند واز قناعت واسطه علاج این رنجوران
توکل و مهجوران صبر عبرت ارزیم و زر شوان کرد غرض که جمعی احباب
بندر که شیخ سلیمان هندی و سید محمد حاشم نجاری و میران سید طیب
اودهی و شیخ ضیاء الدین بارنولی و محمد صادق ملتانی و خادم
الفقرای حمید الدین ناگوری متوجه بکهجرای بودیم که کیان نام جوگی
پیدا کردید که به نسبت این فن که ذکر این کرده می آید باری سلام 226
و کلام دوستانه بجا آورده اشتیاق و فراق اظهار نموده باران
پرسیدند که در این مدت چهل سال کجا بودی و چه حاصل کردی
گفت اکثر اعظم باران گفتند که حاصل آن اکثر آورده چه باشد گفت
حاصل او شمار نیست اینقدر دانم که اگر چهل سال دنیا هی مشرق و
مغرب گشتم فراخ از کسی نستانم و احتیاج نبود فی الحال صرف اکثر بر او

ولی

وپیش یاران نهاد و گفت آنچه در چهل سال جمع کرده‌ام نیافت تا بر آن
جنازه کردند و گفتند چنین است که زبان خود نفهمیده چرا چهل سال
روبان ما آوردی که اسم اسمی اعظم است و ان طرف بگیرند قبول
نکردند حیران شد و گفت عجب است که چرا چهل سال عمری صرف
نموده بهم برسانده باشد اینوع بود که منت قبول ندارند
یاران فرمودند که با یاران تمام فروخته چهل روزه عمر طالب کنی میسر
میشود گفت نه پس بکجا رایم گفتند بکیرد و فی الحال مسلمان شد و
سعادتمند گشت و دران میان بخاطر فقیر خطور کرد که ازین یاران
که در این فن صاحب کمال اند بهتر است که اصلاحات این فن
و تجربات این علوم موافق تقریر مرحوم انگلش مارک السنان بر صحیفه
اوراق رقم سازم که طالب را بتقریب دران از روی عمر صرف
نکرده هر هفت تن باتفاق این نسخه بهفت باب اختصار نمودند و هر

چهار فصل قرار داده ام تا هر که طالبی را این نسخه حاصل گردد حرص را
کوتاه سازد اگر بطالع او هست از همین نسخه حاصل گردد

باب اول از فقیر حقیر حمید الدین ناگوری در بیان احیاد که در هر
جسدی چند ذات و چند صفات دارد اگرچه دانای وهاب
انها بیشمار ذات رب العزت کسی را مجال نباشد نهایتش الخ اکاه بدین
غریب گشته است تحریر نموده ام و تبصر در این عمل کردم

228

باب اول از فقیر حمید الدین ناگوری چهار فصل است

باب دویم از کیان جوکی که در دین امد بود و ان چهار فصل است

باب سویم از شیخ سلیمان هندی و ان چهار فصل است

باب چهارم از زبان سید هاشم بخاری چهار فصل است

باب پنجم از زبان طیب اودهی چهار فصل است

باب ششم از شیخ نصیر الدین چراغ نوری چهار فصل است

باب هفتم

باب هفتم از مولانا محمد صادق طلقانی چهار فصل است

و این نسخه را هفت سیم شده مخلص دوستان حق حمید الدین ماکوری

هفت باب نام کرده و مولانا کیان جوکی پنت ساکن نام نموده

و شیخ سلیمان مهندس هفت ستاره نام کرده چرا که هفت اجرام و هفت کان

تعلق دارد و هفت ستاره نیز دارد و میان سیارها شش هفت طبقه

نام نهادند و میان سیط اوپنی هی هفت جوهر نام نهادند چرا که

در سیمای هفت تجلی است و شیخ نصر الدین ماریلوی هفت ایام نهادند 229

و مولانا محمد صادق طلقانی گفت این نسخه را من خوب یافتم یاران

فرمودند گفت نام این هفت دور خت مجرب آزموده

باب اول از دفتر حقیر حمید الدین ماکوری چهار فصل است اول بدانکه

بسیار بر وحدت باشد و وحدت اینست باید که یاد دارد و آن اینست

طلا نقره اهن بصری مشتری مس زرنب

سیماب است طلا اطبات نقره قمر است حدید مریخ است بصر
عطارد است قلعی مشتری است مس زهره است سرب زحل است اگرچه بعضی
در جمیع اصناف میکنند و گویند که عطارد و سیماب بصری یعنی
بصر سه موافق دارس و جنب بود اما چنانست که سیماب مذ و ستارد
مناسب دارد و یکی سرب و سرب زحل است و در شمار ۷ است
و سیماب نیز ادرک دارد که دگران بیش کمه خواهد شد و یکی
نسبت سیماب بصر است که بعطارد تعلق دارد او در شمار چهار است
و سیماب نیز چهار زرک دارد و یکی نسبت سیماب مشتری دارد
که قلعی موافق بمشتری است و مشتری از رواح سیارات است او در شمار
پنجست و سیماب پنجوهر دارد اگرچه هفت جوهر در سیماب نهایته
دو جوهر متصل است با کلی و پنجوهر مجزات دیگر هفت مصالیت
که از زبان هندی با کهرما مندوال اسم را اشارت نمود و شود است

گوگرد هرسه مثل سم الفار عقاب سهاکه سوملکی
ابرک و این هرکدام چند نوشت که گفته خواهد شد و احیاد و معمول
که انرا ده ذات گویند مثل سکرف رومی توتیای سبز سنگ بصری
مرداسنگ زعفران حدید برنج روین دیگر آنکه سیماب چهار است
اول سیماب عرفی دوم سیماب طلقی سیوم سیماب طلق ابیض و
چهارم سیماب قشر البیضی و دیدن چهار دو پایه دارند یعنی قایم
و ثابت اند یکی سیماب طلقی ابیض دوم سیماب قشر البیض انهاکه میرنند
بر آتش یکی سیماب ناری ربب و دیگری سیماب طلق سیاه دیگر سیماب
عرفی چهار نمک و آرد و مخفی دو ظاهر سپیدی و سیاهی ظاهرات
رنگ و سرخ مخفی است که بعد از عمل اظهار کرده دیگر سیماب از هر دارد
انرا حکمای هند کلی گویند و او یکه نیز خوانند و ثابت که انرا کلی
گویند و ان کلی علتست که تا همه دور نکند عمل درست نیاید

دهشت کلی اعضای اوست که بعضی را دور باید کرد و بعضی را نگاه
باید داشت و آن هفت علت که همه دوند باید کرد اینست
ملک نیک آکن جنجلتا اسهر بل مل و دور کردن
این هر هفت در کندک و خشت یعنی اول در خشت سخن کند و
روز بعده برآورده همه وزن ملکندک سخن کرده درآورده
باتن جشر برانند بر روی آتش نادوارده باز آتش کند بعده
باز دو رهم وزن کندک سخن کرده باز دردول جشره برانند بر این
طریق درآورده باتن مذکور باز دو رکندک سخن کرده دو بار در
آرد و همو باتن مذکور سخن کند باز کندک و برانند هر بار که کندک
همون وزن دهد وارد و همو باتن اینست بعده باز دو بار هر بار
کندک همو زن داده دور ترجک باتن بپرد و ترجک باین بار
کندک هم دو بار بپرانند هر بار که بپرانند همو زن کندک و هم ترجک

باتن

باشی اینست بعده سیماب را گرمه سازد امرکه حکمای هند ملکه گرن
گویند ان اینست چیدن دیوار کاک تهوتی شیره کل و دهل
و شیره لکوره و موسلی و کنوار سه روز صلابه کند و انقدر که
زهره طاوس بهم برسد سیماب را انچه کهات کند و بخن کهات این
معنی دارد که همورن سیماب ابرک اضاع لسبخی کردن دارو
دیگرست بعده سیماب ابرک دهاب داد و با کانی سخن کند
چون خشک شود دف زند تا ابرک بریده و دور کند بدین طریق
هفت مرتبه سیماب را کهات شود یعنی از بریدن بماند لیکن لازم
که ان هفت علت دور کند و امراکلی گفته شده است بعده در
سیماب انچه لازمست امراکلی گویند اینست باید که خاطر شریف واز
دهوم کنپ چرا چرا اپ کوپ سنجار اگر خواهد
که گنگه ساز د باید که همورن دهوم و سنجار و چرکنپ را دور سازد

باید که بدین طریق کند و اگر نسازد در علت بود و سه کحلی نگاهدارد
زیرا که پی ان ناقص بود و صورت بد کند و اگر نگاه نشیمن خواهد
زنبق را ثابت کند و دهم کنب چرو کوب را دور کند و
اجراوب و شنجار را نگاهدارد و اگر در عمل فصه یعنی چون قیمه
خواهد کوب و شنجار اوب و اجر را نگاهدارد باقی و دهم کنب
و اجراوب دور کند که برای خوردن و قوت بدان کند
دهم و چراوب شنجار را نگاهدارد و کنب اجر و کوب را
دور کند اگر بدین چیزها ناقهیده عمل کند مگر بتدریج راست آید و الا
عمل ناطل کرده و نگاهداشتن بعضی را دور کردن انها بتفصیل خواهد
بیان کرد و اگر ماده نسنه عمل کند شاید که بعد از التزام رسیدن نکته
یا کمتر هر چه کرده باشد البته ازین چهار یکی خواهد بود و اگر راست آید
غواص بود و رنگ نخشنده و اگر احمر اربوی داشته باشد سکنجه

دفاکر

وخاک کنده احیاء بود و اگر غواص بنود یعنی در احیاء و مذراید
و قسم است و یا خود اب می کرده یا چنانکه گذاشته همان طور بود
و اگر اب کرده و مذراید علاجش منیت که بر اتش و نهند یعنی
سیماب و نهند و این هم نهرست چرا که طرح کردن در سیماب
گفته خواهد شد و اگر اب کرده و جای خود بر سنگ خود ماند ان
اکثر غش است یعنی سند او هم بد شواری کار کند این نیز گفته خواهد شد
اما اگر در احیاء و در اید و لیکن رنگ نه دهد و نشکسته و خاک
کشده بود این را هیچ گویند این نیز در یک فقره و اکثر حکما لا علاج
مگر حکمای کامل اندیشش براه ارند چرا که از دو بر نهفت تجلی در و
بکی اچرود و یم اجوب و سیماب انیچ را هیچ علاج نیست چونکه
تجلی در و نیست و علاج ان سیماب که انشود و در احیاء و مذراید
روشش طرح کردن او که سیماب اینست یکتوله ان سیماب و یکتوله

سرب چهل بند کند با شیره لیمون چون آمیخته کرده اند نوشادر
مقدار دو جبه بیز اندا خته بهم کند و در شیشه اندا خته چهار پاس
بگیرند و بعد بعده بر آورده دو دو ناسس نهد سرب سوخته کرده
و اگر کبریت قصه کرده منسل رکنه و سنبل وارمیه کبریت انولسار و
هر یکی کودنا و سنبل پهکا و نوشادر پنج قسم است نوشادر عرف
که مسیفروشند برای قلعی کردن از بخارا و که از خشت حاصل کرده 236
دویم کاهنیت که ابیض بود و بوی ندارد و دیگر سکابی اندک
زردی و سرخی و اندک سیاهی داشته بود چهارم علی ات
که طفل را چیزی بخوراند و بول ان غایت نگاهدارد و بچکانند
و این از همه اولا بود و پنجم پهنه و در احیاد بدانکه طلا بچند وجه
یکی انکه ازدریا برآید دیگر کاهنیت و سیوم حاکی چهارم کیاب
که در بعضی کوهها و خشت اند که ضمع ان طلا باشد پنجم علی ات

که از کیمیا حاصل کرده و آن در بازار از زهره فاضل تر است و نقره
شش قسم است اول کانی است دویم از جنس سیم سیم از شیشه
چهارم از قلعی پنجم از زهره و ششم از قلعی و قلعی چهار نوع است
یکی کانی دویم از ابرک سیم از خدف چهارم از آهن است
و شیشه یکیست و جنس دو قسم است یکی از سنگ برآید دویم
دویم از آهن و آهن پنجم است آهن گبره و دانه و فولاد و 237
فولاد و شیرین و زهره پست نوشادر مس سنگ مس کحل مس کین
مس منیل مس کمدک مس حرک مس توتیا مس اهن مس اهیله مس
خراطین مس طاوس مس مارقشیثی مس راسخت مس کانسی
مس بتیل مس برکس مس زنزیج مس سهاکه مس مارماهور این چهار
یکی است چراکه مس توتیا و راسخت و کانسی و بتیل اینها مارند کحل
و یا سنگ و احل کرده اند و مس طاوس و مس و خراطین یا سهاکه

فاضل تر است از نسها اما بیرون آوردن او مشکل است

دیگر دود نمودن کجلی بسهاب و کلکه و ماسمش ما قبل بیرون آوردن اول

کجلی سهاب که در عمل موافق نباشد اگر خواهد که کلکه نیفتد اول

بچه صلایه کرده بعده ماکابی و برگ بمبول و اگر ماجوب نیم کند

بهتر بود و گیاه و دیگر تحقیق کند چرا که شاید درست نیاید و بعضی کجلی است

که ازو نگاه میدارد و مبادا ازو در کند و اگر خواهد بعمل در آورد برگ بماند 238

اول خشت و اخر در شیره جولابی بعده نمک اب یا اگوپه سهاجی

و یا کواچه و یا کوبی و دو بهره سیاه و مرا هنی و پنبال کرده بوکس و اگر

خواهد که بعمل نفره باب سهاجی و اب نیم و زراج و کابی و سرکه برابر

مالد و یا برگ بمبول اول و درمیان خشت بچه بماند و این عمل هاست

و هر عمل را که موافق بود برای خود ما خشت و رائی و زهره

حابس و زهره بگیرد و شیره و درخت اکه و اگر خواهد که کلکه بیفتد

بهل

سیماب پاک کرده در شیره مکوئی مرارد تا یکهفته سحق کند و شیره
مویز بیخه یکهفته سحق نموده تا غلیظ کرده بعد در برچه کند و دوم
پت بدهد و در آبجوشه سخت کرده و اگر صاف کند در شیره کنوار
بریزد و در یکسیال تا بضرام رسد و اگر در پیخه غلیوار زیر دستبه کرده
از نسخه معتبر رسیده بکیل و در عمل نامیده است پیت یکرو زاندام
در اشیانه وارد اما خورد و خواهد شد و حکما فرموده اند که کسکه
از یکتوله خورد باشد و نابرابر باشد تعین است که بی خاصیت
بوده و اگر بعد از پاک نمودن سیماب در شیره جولائی یا رخه
بار صلابه کرده و آتش کریی نهد بسته کرده و اگر در شکم ماهی
رو اندازخه و بالای او قدری فلفل کرده مالیده کچت و بد
در سه بار یا چهار بار عمل کند یکوابد و اگر پاک نموده در شیره
بجالوی ریکی و کوبهی و نائی صلابه کرده حکما زوالبسته کرده

واگر سر روز در کهار نکوئی بر آتش چوبه و بدطریق ریسنی کونیه و آب
بگرداند آنرا بسته کرده اگر سیماب پاکگرده باشد و با لوزه لونیه خورد
چوبتی ابی نیز بسته کرده در سر روز دیگر گفته اند که سیماب از تیل
و پیه و خون بسته کردد انرا ناقص گفته اند اما قول زبونست
اکثر درست نخواهد امد و بعضی گویند راس اید اگر بعد از پاکگردن
سیماب با آب حل کهنی سحق کنند چهار پاسن و بوته از کیت حدید
ساخته در آن کیرند و در شیشه او قاری بالا زیر دار اول بکیر سرکین
کرسی کرده آتش دهند و در بوته دوم همون طریق سرکین
باکرسی کرده آتش دهند و در بوته سیم بکیر کین زیاده سازد
تا سی پت و هر سر کین بوزن پنج بهلوی باشد آنرا عقد کردد
واگر خواهد که سیماب را قایم کرداند و بهم پاک کردد خواه در عمل
رنزد یا ابیض اما اگر خواهد که عمل ابیض کند بکصد بیست پت اید شره

نانی صلایه کند و خشک سازد بعد ده هشت بهر چوبه شیره رام پیل
بدهد و هشت بهر چوبه کوه بدهد و هشت بهر چوبه آب قوم بدهد
ما و رهشه تازه کند قایم النار کند و مصطکی دن کبریت که در
عمل بکار باید اگر نه بزند کند و ده و لبخر کنوار و اب بار کند و
اگر برای خوردن کند در شیر کاو میش یا بز سیاه تمام کند و اگر
منسل کند در کل و ما و زهر ده و بعمل ششمی بار زد کل سرخ را نش
و ما سیاه تمام کند و بعمل فضه سازد و در کل ابیض را نش تمام کند
و مصطکی دن بهر مال در عمل سرخ ما ابیض بعمل برند و ما مرد و شیره
بهر مال و بخر شیره کوهی اب انداخته و سایی بخیر انداخته جدا
جدا و لبخر کند با لتش چوب کهیر تا دوازده بهر سه بار عمل کند
پاکگردد و اگر برای نغره کند چهار پاس در اب بکذ و لبخر کند
و سه بهر در و غن کنجد و در سه عمل پاکگردد اگر نوشادر پاک سازد

241

در کابخی قدری نمک ریخته صلایه نماید و اتش کند انچه بالای کلوا ید
مصفاست و اگر سهاکه و نوشادر حل کند جمیع اعمال را بثبوت نماید
اگرچه جمیع محلولات و جمیع اعمال را نیکوست و این محلولات در باب
بیشتر فرموده خواهد شد چراکه فکر ماران دیگر بازین جهت در این عمل
درشت چه شد مصفا کردن قلعی جهار بهر تر کرده و در تیل بلاوه
بپزد و شراب شوره ساجی و نمک کداخته انداز د پاک کرده
و اگر در اب سنبهال و در اب لیمون و نوشادر انداخته سرد
نماید اعلات و اگر در اب انبلی کداخته انداز د پاک شود و پاک
نمودن قلعی و شیشه بت بگیرت و در شیره هنبلید ۱ بگیرت
در شیره انبلی انداخته سرد کند مصفا کرده اگر بصریه را پاک کند
بکار شمی کند در اب کیله بت و نکبار انداز د و اگر برای
فصه کند در اب بازسپید بت نکبار سرد کند بعد ازان شمی

یافته

مصطکا انداز دو تنگ سازد بعد ده درسرکه بر آورده بپارد
پوست بیضه مرغ و ملتک ساجی و شهد انداخته و بهمگی بسائید
لیسا سازد و در بوته انداخته بگیرد و بدر بهم پیوسته ایض کردد
بر آوردن بعضی اجباد از بعضی چیزها بر آوردن مس ارزانیخ اگر
خواهد برارد در موی بچیده کداز بسیار مرابد بر آوردن مس
برنج اول لاله بود بدهد در کداز د چنانچه مالا دکر نمودم بعده
دراب شوره و ساجی بهت بکرته کداخته سرد کند چند سوخه کردد
بر آوردن مس کانی در کداز د و شوره میداده باشد تا که
تام قلعی سوخه کردد و سه مرتبه کداز د و دراب انبلی سرد کند و اب
کاکوا سرد کند مس برابد بر آوردن مس توتیا ب در روغن
کنجد بچیده مالامویی بچاد و اتش بدبدن زهره برابد بر آوردن
مس مارقشیثا در سرکه اب به بزد چند مرتبه بعده در موی

پچیده

پیچیده بدهد ما دالحیات مس برآید و مراورون مس کل او دو اوس
خاک و مس هیله و مس خراطین و مس پرطس و مس طاوس و مس مار
برین طریق کند اول شیره بیرزد بعده هفت پته کالی موسلی کافی
و کاکنوا داده نصف از حال موی داده بگذارد تا خاک کرده بعده
سه پت بیرد کیله و سرپت سورن کنده و هد خشک سازد بعده چهارم
حصه ان خاک سه ماکه و شانزده هم حصه ان چوکهار و شانزده حصه ان بکبنز
و قند سیاه و شهد و روغن انقدر که خواهد اندازد و موافق جمیر کم
و بیش را مرزنبت و چهارم حصه نخ انجیر اندازد بکوبد بعده نرم کرده
همچون جلاب بعد ازان کنجارة الصلی ساوبده انقدر که داند تواند
غلوله کرده و غلوله را بطریق بند الو بکنند بعد ازان خشک نموده در بکنال
وهد مس علاوه خوب سرخ برآید و مس مسل و هرتال و کندک در عمل
می ابد اما کم اید و فاید جزوی دارد بنابران تحریر ناورده شد

اما باید که طالب زر در کار نشود ساختن اینست مس این هم اگرچه بسیار است
اما یکبار نمی اید مس سهاگه بطریقی مس پرطاوس برارند پس از خاک
کردن در شیره باید انداخت اول در سرکین بچه بگیرد سه نوبت
بعده سهاگه خام داده برارد و بگر صاف نمودن شنجرف تا چهار
پهر در شیره لیمون صلایه نموده چهار پهر دولنجر در شیره کتانی خورد
واگر در یکمن شیره کتانی خورد پرچه بسته دو لنجر نماید آنگه رد
فصل دویم در بیان شستن سهاگه شنجرف در شیره کتانی دو لنجر نموده
در صد و بیست پیچن انداخته بهرت کند بعد ازان باز ازین انداخته
به پزد بعد ازان در ورق طلا بچیده و در قضه طرح نماید در تو لچه بچه
رزد گردد اگر در برنج ذهبی طرح کنند نه بنی نشود اعلا تا دانند
دیگر زهره راه اول در طریقی که گفته شده بود بعمل رزد با یکان سیر
نموده بهلویه کرده دو لنجر نماند بعده دو شیره باش راد و نان سازد

دو سیر انبین کوفته با لای او پخش کند و باز همون مقدار انبین باین کرده
کنار تا چسبانیده و در کرسی سه روز و هفت شب و ما باین عمل کند بعده در دست
سخن بهره نموده اما در هر پنج دو بار دود و در طبق طلا چیده و وجه
در بلوطه نغره طرح کنده بنی کرده هر چه داند بکار برد
دیگر سیماب را صاف نموده در سر سنبذ و رکند بعده بار دو شیشه
پاکیزه دهیت و یکمرتبه در اب سنبذی انداخته و همان مدار در شیشه
انبلی سر و کند بعده پنج نماید و اشتوان سر باجه سایده در پنجه ها
الش کند اگر در یکمیل کشته کرده بهتر ورنه سه بار و یکمرتبه و هد بعده
یکصد و هفت بته در پنجه اک سخن نموده و در افتاب چک نماید بعده
رسن سنبذ در او در یکمن پنجه کتانی دو لنجر نموده ما باین شیشه صلایه
کند و در افتاب دارد و بعد ازان یکصد او در پنج بهره کند و یکجه در
بلوطه زهره طرح نماید نه بنی زر اعلا کرده هر چه داند عمل کند

247

دیگر بار پرداشته بگذرد و بعسر و سهولت صاف نموده بعسر بهر دو را حل نماید
نموده بعد ربعسر کبریت بگذرد و نه درم منسل رکنی و نه درم
زاک رزد جمله را باشیره اکماس پل صلابه و لبمون در شیشه نهاده
بهر آتش نموده سه شبانه روز دارند بعد ربعسر کبریت بخدرم منسل رکنی
و بخدرم زاک رزد با شیره مذکور سحق نموده در دیگ گل انداخته
کچ دهد و بانه کهی خمیر کرده شانزده بهر آتش دهد یکی از این کشته
سه حصه نفره طرح کنند و با برنج ذهبی اندازند در رد کرد
فصل سوم در عمل نفره یعنی اکسیر العمر بار دسم الفارسه مرتبه در شیر گاو میش
دو لبخر نموده هر دو لبخر چار پهر بعد در گوشت گاو میش انداخته
و با نمک در جهلی پخته در آب کانجی سرنگون کرده است عمل کنند
بعد ده در گوهی دو لبخر کنند بعد ده لا دو لبخر در آب مانند رسیده دهد
بعد ده بار دیگر صاف نموده پلیا و جسد هر مثال یکجا و شیشه و با قلعی

بگذارد و طرف نماید و سیماب را در آن ظرف کند آتش نرم نرم دهد و
تا که سیماب عقد کرده و انسیماب را بگیرد و بعد از نهار مال جسد مرا و رده و بر آن ظرف
بگیرد نهار مال و نیم سیر سیماب بگیرد و زاج بگیرد و سه تا که اندازه تا بیزد کرده نخود
سحق نموده چهار پهر در شیشه بنموده تا به پهر مهر کند بعد از نه پهر کند آن
روز و پهر بالای کلوی بندد و آن جسد را قدری نمک و تخم ارمنی داده
سحق نماید باز و غن ارمنی داده با شیر بگری سحق کرده بعد در شیشه
کرده چهار پهر آتش کند در سیویم شیشه متلاشی شده ماند بعد نم الفار
و جسد نهار مال و انسیماب که بسته شده است آنرا با بوشاد رده نمک و تخم
ارمنی داده با آب پوست بیخ نم چهار پت سحق نموده در شیشه کرده
چهار پهر آتش نرم نرم دهد در شیشه تا بماند بهتر و اگر نه تا نماند بعد که
سیماب وغیره ما شد و بخشر این دارد بر روی آن داخل کرده و طبق قضیه
با کل قلمی با شیره ما نمک سحق نموده در بوته کند و بگیرد بگیت تهه مالا

او اتش دهد و انگبین سی کرده اتش دهد همین طریق ورزد و کفیت تمام گردد
بعد ازان ورزد و تولچه قلیی با بزهره داده بفروشد نغره اعلا
دیگر بیارد بیاب دوازده بهر چوده شیره بکاین دو دوازده بهر شیره
پدنه تا سه روز شیره کوی صلابه کرده با طبق نغره برابر بحق کرده
در شیره ملهل رزد بدهد و چهار بهر طرف نموده در میان نمک داشته
پنال جز کند و در فصل های سلمان هندیه مذکور خواهد شد که در دیگها
نکهای نهاده با لوجز فرماید و چوده دهد و لیموی کاغذی اورده شیره
برا ورده چهار بهر و چوده ملهل رزد و هد چون رنگ خاکستر شود منال او بعد
بست بکیت در شیره با نمک سحق کرده در افتاب نهد و طبق فضه
برابر بخراند و دوازده بهر چوده شیره لیمون داده یکتوچه بر صد تولچه
قلیی اندازد قمر پاک شود هر چه داند عمل اورد تا داند
فصل چهارم بیان شای خوردن که صحت کامل و قوت بدن حاصل گردد

اول سیماب را در خشت پخته صلایه نموده بعد ازان سحق کرده بعد ازان کندک مارد
اما ان کندک در شیر گاو و بیت یکهفته گذارده باشد و دو یک را پرچه
دهند و اندرون دیگ شیر باشد و کندک ریزه ریزه کرده در ظرف
یا در ظرف اهنی انداخته بر اتش گذارده و در شیر انداخته و سه یک
مرتبه این کندک و انسیاب و چهارم سم سیاه انداخته تا بیت یکبیت
هر یکبیت یکپهر صلایه نماید و در افتاب یا زچهار پهر باشیشه بیخ گلگونه و
بعضی از اکتفا کنند چهار پهر سحق نموده و با یک بمثقال بعد از چهار پهر
سائیده در شیشه نموده دوازده پهر تمام اتش دهد و در شیشه
انار ترش سحق نموده دوازده پهر اتش دهد یا زدر شیشه گل گیاهی
خورد بکند و در گل دریخته بطریق سوسنی صلایه کند یا یکپاس پهر
یا شیشه دگر صلایه کند بر این طریق چهار شیشه هر یک دوازده پهر
اتش دهد و بعضیم با نیشادر سحق کرده دوازده پهر اتش دهد بعضیم شیشه

نه خواهد ماند اگر نه نشان نکرده باز در کار برد و اگر نه بری احتیاج ندارد بکچه
چهار حبه کرده بخورد این دارو هم پاره کند تا مک تبرک سوده زعفران
و عاقرقرحا و قرنفل را نداخته غلوله بندد هر خند طعام بخورد خورده
باشد جمله هضم کرده و اگر طعام بهم نرسند تمام روز زیر بود حاجت ان
بسیار نیست تا که نوع طعام بخورد اشتها غالب نشود و انچنان قوت
دامک نشود که دو حرم بالفعل طعام باشد و در هنگام زمستان
تا بیاسر و غسل نکند فرار نباشد و در تابستان الله قابل نباشد و
همه بخورد تا دو سال فایده دهد اگر نشناسد بخورد کلیا کلب نشود
دیگر بار و پرچه مقدار بیشتر کنند بیست پسته شیره بهشکرده بدهد خشک شود
بعده بیارد مارقشی دو نیم درم زنجبیل زرد دو نیم درم کندر
دو نیم درم چوبه دو نیم درم بسباس دو نیم درم
طرفیل دو نیم درم بسابد نیم سیر روغن ماده گاو و را بران بریان کند

یعنی طلا کند و دارو ماسابنده بر طلا کند و طریق بلیته بگیر آهنی را بطلا کند
و آنگر آهنی برین طریق بود و منبع بالای او سوار کنند و این نشت بدارو
هر دو در جانب آتش و هر آنچه روغن جذبه باشد بر نشت افتد نگاه دارد
و طریق دوم منبع اینست آن روغن در شیشه نگاه دارد
هر روز در زمین سهاب و این اندازه دو یا چهار هفته زیاده کند بر این قیاس
تا بهفت زنی و طریق خوردن او اینست پنجه از این تیل و پنجه سهاب دبی کن
و بشکر ده یا برگ تنبول بمالد تا برگ ذره ذره کرده و سهاب
غالب کرده و تیل سهاب نام نگاشته باشد بر گیرد باید طلا کرده دیگر را
دو کس بخورند فایده بسیار دهد انتها غالب اید جهت ورم جراح روکش
و تمام علت بدن و غیره بهم دور کرده بسیار خوبست
باب دوم در بیان آنکه تخم سهاب و خوردن را موافق باشد
بتقریر برکسان نام جوگی که در دین امده باسم مولانا نسعاد نشد گفت

وان چهار فصل است فصل اول در بیان سهاب خوردن دیگر بار در زمستان
بگیر سهاب بکفوده و نم الفار سپید زنبق را از ان صلابه نماید اول یک
هفته دارد و صلابه کند تا سه روز همین طریق سه روز سحق کند بعده
بگیر شراب سهاب سه روز صلابه نماید در شیشه انداخته ۸ پهر آتش کند
اما آتش اول از روشنی شمع بود بعده از ان اکسیر شراب سه روز سحق کند
در شیشه انداخته ۸ پهر آتش کهیرے دهد بعد از ان نوبت سیوم باز
شراب طریق اول صلابه کرده آتش کهیرے ۸ پهر آتش دهد همین
طریق تا بشراب تمام ۷ شیشه بگیرد انداما آتش زیاده کرده باشد تا ند
اورا خوردن فاید بسیار دارد پس هر یک تمول بچیانیده بخورد و
طعام های خوب بسیار نزدیک دارد نه که معطل نه بخش کند بلکه اندک
هر اوردن و سرد شدن ندهد و اگر طرحه دهد ده تولہ زهره را
ورق نموده جمه دران اندازد اگر خوردن و انشته شد پس سه روز

زیاده

زیاده ازین نخورد و اگر خورد ازاراست هرچه داند عمل کند
باید مصالح اگر شما تمه ان و شماب که ازو برامده است بکار برد اول
الشماب علیظ برامده در نقره دهد و رتوله بکماشه ان نقره سکنده
کرده و ان نقره در سه حصه قلعی و یازهره داده بگرداند فضه گردد
دیگر انشماب محلول را در شیشه کرده طرحکند و ان شیشه را در اجل کهنی
و یا اجل مثل صلابه نماید و رورد دیگر چهارم حصه شماب مثل وارمیه رزد
در و اندازد و زرورد دیم و چهارم حصه مثل اندازد و دیم و دیم
افزاد و ازده بهر انش داده قرص کند بعده جبه ازان در زهره
و یا فضه طرحکند و یا سرب طرحنماید و بنی باگکرود لیکن از حل یا بنی
مارموی او می دلوه سنگنا و شوره و نخار خشت انداخته بوته نیز
بسازد و الا لیچک کرده اما بوته معما بود پس ورق زهره را ده توله
ده جبه طرحکند مذکور کرده چکش سازد بعده در انگشت نهیرد و ازده بهر

بر مدهم عین کرده و اگر در بوته و بگیرند بعد از نیم ساعت زنیق مانده و
در بگذارند بعد از که چون این سماق بس بگیرد و سماق مدبوشواری آب
خواهد شد بلکه مانند آبی است که در ان بوته و ده تولد زهره داده
باشد چون کفار اعلی در بوته کند آب کشتی مس در بوته عیار در و میدن
عین کرده اما خوردن ان زنیق کسی را نشاید که اشنهای مصالحه دانسته
باشد چرا که این زنیق را سپورن رس گویند هر چه دانند بکنند
نوعد بگیر ترکیب تیزاب ساخته که برای صلابه کردن بکار اید پس بیارد
کوزه را گچ کرده درون و برون پس سیر شخار و سپ سیر چونه نو
اول پنجن اب اورده بعد ده روز اول بگیر سیاچی و چونه سائیده
اندازد و چوب چرکه دهد بعد ده از غد صاف ساخته نا ده سیر چونه
و شخار بران طریق کند بعد از ده سیر چونه و سیاچی تمام شدن
ده روز نگذشتن دهد بعد از ان دو سیر چونه و شخار اندازد تا

روز همون بجیاند و باند عاقر و ان اب و بر نکند چه قدر مانده است
سیوم حصه ان اب نوشادر بگیرد و از ان نصف او حصه نوشادر چونه
اما هر دو یکجا سائیده نگاهدارد اول نوشادر و چونه اندکی اندکی انداخته
خوب سائیده سرمه کند بعده و رشبنه بدارد و سه شب اب کرده بعده
مسپندی پنجه مرغ نصف حصار چونه در اب شده نوشادر و امیزد و بر اتش
بجوشاند و اندر جامه پنجه بعد ازان چونه و ساجی اندازد و سه روز در افتاب ٢٣٦
برامده و بهمین اب سیاه برابر همون اکافیت لیکن نخارد او کشنده است ادمی را
و چشم را ضایع کند و این بزراب را بجکمه بیرون آرد تا واند
دیگر بیارد و سرب پاکرده و سیماب پاکرده و چهل بند کند با نیزه های
داوه باشد و اگر ندارد اول در نمک و انبلی بکند و با مثل چونی خاک
کرده ازان سرب در صرف مس کرده انداخته با نیزه بگل او و چهل
مرغ سائیده انشناه بعد از چهل روز بار و غن بلا در سنجی کند و در شیشه

کل اندا خته حکمت کرده دوازده ابهر اتش کنند و براورده با شیره
کنوار سحق کنند بکاشه در نیل مدکور اندازند تا چهل روز نیل بخوبد و
بر رنش بماند و هر خوردنی و هر کاری که بکار برند بر همان نیل کنند
از ترشی و بعضی چیزها دیگر بزند کما کلت شود تا زنده باشد روشنی
چشم و سهوت و سیاهی دندان و موی بر طرف کند این را مانا بحرک
رس کویند و این سیماب کشته از همه مالا مرات تا داند
258
فصل اول در کیفیات اکسیرها و اصطلاحات اکسیرها سیماب هائی که کشته شد
مشترک بود هم برای خوردن و هم برای اکسیر الحال که چیزهائی که کشته
می اید مجرد اکسیری بود اول در کیفیات بزرد و سا بر دوشیده بیت بلکرت
در شیره هنبد بیت بلکرت در شیره بیخ کهجو بیت بلکرت در
شیره مارو برک انبلی سرد نماید بعده در کراهی اهن اندا خته اش
ابدا کمتر تاب شود و اذ بوت انبلی وارد در خت بیل نمک اب کرده
ابرک

اندک اندک اندازد و باهم بجساند یعنی سحق کند خاک شود بعد چهارم حصه او
بنجرف کهنا دوازده سیر در شیره ریگنی دو لیتر کرده باشند داخل نموده
با شیره زقوم چهار پهر سحق کند و شب در کراهی انداخته گلی کرده اتش قوی
روزانه تا مدت شش شبانه روز کرده بعد ازان بگیرد و بعد از سرد شدن نوله نقره یا زهره و
طرنجبد زرد و یک واعلا بر میاید و شمس کواکب کرده و
دیگر اگر خواهی سیر و منسل کنی نیم سیر کندک یکنیم سیر سنبل دارمیه دو سیر اول 259
روز منسل انداخته با شیره لجابو صلایه کند که کل او سرخ باشد تا چار گری در
سرکین اتش و هد اما گری نیم سیر کم زیاده نباشد روز دیگر کندک انداخته
نا دوازده پهر اتش دهد و در شیره رواس سابیده اتش همون قسم داده
نا دو سه گهری اتش دهد بار دیگر سنبل پرداخته با شیره رون بگیرد سحق
فرماید و همون طور اتش داده رون نام گیاه است بصورت مندی
درخت او نیم قد آدم است و برگ او سوب تخت بود اندک شبیه داشته

باشد بوی او چون بوی شراب است و در جنگل میان حوض‌ها می‌باشد
یا کنار آب و ماده جله بود و این گیزر بخیر بوزن درست اید بکچه ازین برتوله
سرب طرح ماید رنگ شمس کرده اما سکنا و ازین سرب طرح هد برتوله
زهره طرح کند کواکب شاه شاه بزرگ و خورد کرده
فصل ستوم در ترکیبات قرباد و سهاب سیر از اشاره بهر چوه کوه
وهد و چوه شیره لیمون وهد و چوه شیره موبلی وده و بهر چوه جل کهبی
وهند کبهر چوه سورن کنده بعده طبق نقره برانش چرانیده وزن
کند اگر مکیاوه باشند برابر او نقره نصف او نم ابض و اگر قلعی بهمان
هر مثال نوشادر در روغن ارندج سحق نموده در افتاب تا چهار پهر
در شیشه دارد و در زمین نگاه دارد و بالای او اتش کند تا چهار پهر
همین سحق کرده دوانش نهد بعده از شیره کوبی شیره او برده چهار پهر
صلابه کند در بوته معما کرده چهار شبانروز زیت وهد عصد کرده و جبه برتوله

زهره و با علی بطرکند قمر با کیت شود و مجرت بیازماید
دیگر بیازد و ثم الغار در چهار صد و پنجاه و پنج شش ماشد و با شیره کندنا بری و جوانی
پنجاه کوفته بر پرند قایم الثار کرده و بعد و صبا بت و دو تولد قلیه چهل بند
کرده پنجه از ان انداخته صلایه نماید با شیره مذکور بعد ده در بوته کرده
بلد بلد بسمانام بریده غایت شود و مشتری ابیض چون قمر بنده تخماند
دیگر در عمل کیاه و سنجی کیاه اگرچه بدا کیت نا قرار داده اند برای شمس بعضی
بجهت نقره انها که شود لیکن مختار است این شش چیز این کیاه را شمس کهنی
خوانند یکی کوه دوم چنبه و بجا بی یعنی برنام قسام سا بدان امده است
واهن و برطاوس اب بنجنبد این ها مشترک در نام عمل اند لیکن ان کیاها بعضی
خاصه رود را قرار داده اند و بعضی را به فضه از انجله شش کیاه است و ان
کیاه اینست اگر بدست راست سا بیده رو بطرف جنوب اورد و رو نشیند
و اگر شمس موافق بدست چپ روی بطرف شمال اورده نشاید قمر موافق اید

ان گیاهای علی امنیت سهدیوی سورسکها بود بنه هیسپندی گوار رودنتی
رام سیل دیگر گیاه که قایم کننده اند که این فقره دانسته شد برین موجب اما بعضی
بر ورد بعضی گویند تچیل برین تفصیل رونتی جنه اسود و سرخ گویند که مولی
سه خار دارد بزرگ یک نیخ انکله هیسپندی که دو دهی پهل دارد بر ورخت
رود شاخ او بر خت تچیل سماب سبته کرده دو دهی میدهی مولی سنکه
گوهی که میوه تلخ دارد و نگینی گوانچه گالوب ای سرخ کل تچیل سماب اگر بر ورند
چولایی نگر بزده گوه نگاین اندا هولی دانا بوزه اک رقوم تخصیص ملث
سنکدانه بندری سورسکها تاریه رزرد چوبه گوار کدوی مولی
رنگینی گیا تورسی دیگر گیاه که تچیل عقد گرداند انبلی تاریه گهرد وب
گهرمنده ه نامی گیاس بر مدنداد ماب و کلماریه این ها را انداخته
صلایه نامند سورج مکهی اگی و گیتاردو برگه استهل گنول پشه رنگی رون
گیاهی دو نیم برگه تیله کنند و غیر ازین نزدیک در سماب و بعضی اجزای

در حکمت قایم نگردد و اگر تیغ بر سنگ پرا مر روی آتش دهد فضه گردد
اگر از شیره او اندازد اکثر شود و بر زهره طرح پذیرد اگر از این ریش را
در اخلاب سبق نموده حک سازد آتش ندهد عقد پاک گردد و در وقت
چهل بند پاره پاره ماند و زن که اید در رامیه داخل کند و با لیمون
بساید بعده مثل معمول انرا انداخته صلایه نماید بعده بگیرد انداخته
بعده سبکدری معمول انداخته صلایه نموده تا یکهفته بعد از جمع شدن
با شیره کنوار صلایه کرده در شیشه انداخته سی و دو پهر آتش دهد چنانچه
بالا رود و جرکیت مثل کندک باشد ناقص است انرا بگیرد و آنچه قرص است
در سه چهار شیشه بپزد و با کنوار صلایه نماید سرخ کرده بگذارد و بر توته
فضه با بهای آب طرح کند رزد لیکن خاصیت این زرآن باشد اگر صد بار
زر در بوته نماند و بکار زند از او لهم عیار زیاده کرده و اگر این زر را
بزر کم عیار طرح کند کندن کرده و این دارو بخورانند در رهضه کیماب

203

کرده و شکستگی‌های بدن و سر تمام درست کرده‌اند و جمیع شکستگی بدن را
قایم کرده‌اند تا رنده باشد قوه کم نکرده‌اند تحریر یافته است

فصل دویم در اکسیر الغمر تا برد بحری طلق ارسنیدی نرم و تا برد قسر القیص
و صدف ریزه ریزه کرده و این هر دو را آنقدر وزن کرده صلایه کنند
بعده انطلق بکار زده و این را در مبیده داده باشند تا که بر یکوزن
بحری بیت وزن این جمیر قسر القیض و صدف تمام شوخته زده بعده بحریرا 264
وزن کنند که چند زیاده کنند اگر ده بیت زیاده شده بود از این کنوزه
سازده و حصه بماب در این اندازده و در افتاب نگاه دارد تا بهم فضه
قراری نموداد کرده و اگداخته در مشترک اندازده نخره شود و اگر
جسد و شیشه و اگر سماب جسد و سرب جسلند تا بد اکسیر الذهب کرده که در
زهره طرح کنند لیکن در تمام روز بر اتش کرسی و در این حمام اب کنند و
انجام در کرسی نهاده بود در تمام روز خاک شود و اگر طبق نقره

دیگر

سیماب را خوراند هم کرد و یکی از این برده قلعی طرح کند و قلعی سخت کرد و
یکجا از آن برده حصه زهره نقره کرد و اگر با قلعی حل بند کند کلس کرد و
و خود اگر خوب بدست آید فصل سیوم در بیان کسکه مارد سرب میسازد رم
دشمش یکدرم و فضه دو درم و اهن سه درم و بصریت چهار درم قلعی
پنجدرم زهره شش درم و سیماب هفده درم اما سرب کهزده است
یا اب برارند و طلاکه از لاجورد و فضه از زهر تال دارد و اهن از سنگ
و قلعی از صدف و زهره از خراطین و سیماب از شنجرف باکوبی و درخت
و دانه صلایه کند و ربوته کرده لب سازد و اتش کند و با سرب چهل بند
کند و السرب چهل بند قلعی امیزد و ان همه را طبق قمر و طلا بچراند و طبق
نقره چرانده زهره با مرد و جند نیز با میزد و سوهن اهن بر بن
طریق تا اخر بسازد و اگر بربته سازد و با سیماب در کهرل انداخته صلایه کند
بعده تمام را در سفینه مزع و با در سفینه غلیواز و با زاغ سیاه اندازد

در هفته بسته کرده و لیکن بوزن درست باشد و هیچ اجساد در بن نخواهد ماند
بعد از ان کنکه را در میان دما لوده سیاه هفت پرطه بموده باشد آتش
دهد هفت بار هفت هفت مرتبه بعد از ان شکم مار چاک کرده در
میان هفت بار هفت مرتبه آتش دهد اکرده و وزن کنکه مس را اب سازد
کنکه برو نهد طلا اید اکر یکوزن بر پنجاه در قلعی اکرده و دهد نقره کردد
اکر در کلوی بندد هیچ علت غالب نشود و در آب نسوزد و در اب عرق
اکر دست راست بندد و یکبر حطا نکند اکر در سر بندد و در کور زمین کنند یا بکه
در وی دارد صد زن خاطر تسلی خواهد شد اکر در دشمنی بندد جمیع
دفن در نظر اید و اکران هفت اجساد که حل کرده اند اکر کسی نسازد
از انچه کند سه هفته در شکم مار سیاه چاکرده در ان اندازد و در زمین
کور کهنه دفن کند سیوم انست مار سیاه بکار برد و سه باید
در عمل انچه اکر صد وزن انمس کدازد و این حمانچه مکرر اند شود

اگر قلعی با سیماب باشد بگوزان چنجه بر هر ازنها شود فضه گردد درست
بر آوردن زهره خراطین و مس سهکه اخوی حمید الدین ماکوری
نموده و قلعی و طلا و لاجورد سرب بصریب و آهن مغناطیس سیک دو گیاه
بتوان آوردن گیاها را هسپندی خوزد و کالی موسلی با شیره هردو
گیاه صلایه و سهکه ته و بالا انداخته بگیرد اند بهم در گردنش در اید
تجربه نموده شده است فصل چهارم جزام و برص و علت تمام اعضا را
اول برص و دوم پیسی و جیت برن بارد سیماب درخشاید
ورزد چوبه انداخته چهار بهر صلایه کند بعده پنجم وزن سیماب کبدک را
در روغن داغ داده ان کبدک را کلی کند بعده ته پله پلیله بهنگره
و تخم تیل همو وزن سیماب و گیرت بگاکرده ازان بهنگره و بگیرد
نه گران بهنگره داخل ان وارد است تا ده روز در شیره ان بهنگره
سحق نموده بعده بروغن شهد انداخته برابر او چهار ماه غلوله نماید پس

ده ماه بخورد فایده بسیار دارد و قوت فراوان ظاهر کرد تجربه نموده
و آزموده شده اند و کار کننده اعمال است هر که در این عمل آنچه یاد گرفت
باتمام برساند تقصیر نکند

بتوجه مسرکاس نویسنده

شاهی کاتبه

این ابیات در کیمیاست

چهارم باب از تعلیم استاد کنم من صنعت تلبیس یاد مرا از پرخود
این نکته یاد است که از تلبیس کردن این مراد است که با اجزا
همه یکجز باید مهیا کرد و از هم برنشاید چو کرد و باطن او ظاهر آنگاه
شود و شان امیزش درین کار برای تلبس کردن مرد دانا
بود محتاج اندر چند اشیا چو اجساد و دیگر املاح ابخار دگر
اثقال اصدافت در کار دیگر زاین شان که فشراندر سمار است
که بر تلبس کردن این مراد است زاتش دود میکرد از ایشان
که با زا بخاکه مضمر است زاد مان سه نوع از خود در تلبس اجساد
شنی کمر مسکینم بیش تو من یاد

یکی در سوختن دیگر تلفیم سیوم در تقدیه کرد است تعلیم
جز از اجساد دیگر چیزها را در آتش تکلس کردن گفت ما را
چو در تکلیس سر هم کرد استاد بگویم اول از تصعید اجساد

برادہ کردہ زر را تو بیاور بپکن ربع او رزنیخ احمر میان
بوتہ کن مہر برنہ در آتش بکنب او را تفتہ بردہ بیرون آر
بسا با ملح کن یار بشوا و را چو باشی سودہ بسیار چو کردد خشک
سیمی بار دیگر بکن تکرار هم او را برابر میان کوزہ مہر از کل
بہ بردار دہان کوزہ مہر از کل برانداز بدین سان بیکرت
این عمل کن چو زر کردد مکلس پس توحل کن
بار زر را برادہ کردہ و بیندار دران زر مدکور یک ربع زنیخ
احمر و مہر دو را در کہل انداختہ بساید بعد ازان در بوتہ و یا در

کوزہ

کوزه انداخته بگیرد آتش دهد او را بیرون آرد و بساید از آب نمک
و بشوید و خشک کند و باز ساید و سوهاکه بزر ابرا و انداخته بعد
ازان در میان کوزه انداخته دهن مهر کرده و کوزه را لیپ
گل سرخ کرده در آتش اندازد همین طریق بنجار کند که زر
مکلس گردد پس حل کن و بگدارد و با تمام رسیده

بیارازعون ابزو سونش زر بکن نوشادر کانی برابر
بگاه سنجی از سرکه بزن رشش بنه در شیشه زیرش کن نوآتش
مصعد زو شود شاد رشود زیر بیابزانچه باشد رفت بازیر
زبالا انچه کم شد کن زیاده همان تدبیر اول کن اعاده
مهیا چو شود انرا نگهدار جدا پس سنجی کن بازاک زنگار
بیارازمدد خدا برا ده زر کن برابر او نوشادر کانی در کهرل
انداخته از صبح تا شام از سرکه سنجی کن و بنشو به انداخته بالوجز

نموده زیرا و انش کند تا که هر دو تصعید شده باشد بار در شیشه
او برارد و در کهرل اندازد و بسیاید و انچه کم شده است
باز بیندازد و بهمین طریق در شیشه انداخته انش دهد بعد از سه بار
تمام تکلیس شده باشد و انرا نگهدارد و بعد ازان زاک و رنگار جدا
سحق کند و بکار برد و تا دانند که کمال اعمال است

ذکر شنجرف رومی و نوشادر

276 یک جا سحق کن هر یک برابر آب
مقطر کرده خل در شیشه بار ز سه حصه خل ازو یکحصه انداز
سه هفته دفن کن در زیر سرگین تو ذبل تازه کن هر هفته می بین
ازان محلول ده مرکلس زر را بکن پس تشویه بکبر هفت زرا
یکی برده ز سیم افکند آتشا و برآبر باذهب حلان بیکو سازد
شنجرف رومی و نوشادر هر دو را برابر در سر که مقطر سه حصه را
یکحصه شنجرف و نوشادر بیندازد و سه هفته در ذبل اب انداخته

دفن

دفن کند و هر هفته دو بار تازه کند همچنین سه هفته کند بعد ازو برآورد
ازان آب کلیس زر را تشویه کرده یکحصه ازو برده حصهٔ
قمر افکند رنگ زر کرده بعد ازو را باز زر خالص حلان کند
و بکار دارد تا که داند مجربست ازموده

مصعد کرده کبریت زنگین پامزی هم اول بار با این
دراهن زعفران اهن توافکن بکش انگاه ازکوکرد روغن
بکن از تشویه باز یکی برشصت نقره طرح انداز

اگر کسی سیماب را تصعید کرده زنگین بکند پس پامزد دران سیماب
زعفران حدید بعد ازان ازکوکرد روغن کشیده تشویه کرده
کرده یکحصه ازو برشصت حصه نقره طرح کند تا داند

براده ارزیا کیرد بستان سه چند انگاه زنجبیل کن تو بان
به بینی ملمع چون مسکه نیکو تو پس کوکرد زاک آمیز با آو

در آتش شوره کن هفت بارش شود چون خاک سرخ انگه بدارش
مرا پیر اینچنین گفت اندرین باب که یکبار از سرب کن آبشش زر
پس از سحق میان جامه افشار هرانچه ماند در جامه نگهدار
دران پالوده زینق سونس زر کن گر ملمعه اید نیکو تر
بار براده زر یکحصه سه حصه سیماب ملمعه کن بعد ازان کوکرده دران
باد امیزد و در آتش شوره کن هفت بار انرا مثل کل سرخ شده
باشد و بگذارد و اگر کسی یکحصه سرب شش حصه سیماب داخل کرده
درمیان گرباس انداخته بیرون کند و دران پالوده براده
زر بیامزد و ملمعه کند از همه خوبست اعلا اید
بیاور نقره پاکیزه بگداز دو هم حصه در و کوکرده انداز
بکن انگاه او را سحق نیکو پس انگاه اب جزا میز با او
میان کوزه گل کرده کن ان بکن در آتش شور بنهان

برون آرو بشوا نرا دگر بار همان تدبیر اول کن تو تکرار
بار نقره و بگذارد و دو هم حصه ان نقره کو گرد اندارد و کلس کرده
و سحق کند انرا با ب ملح و در میان کوزه انداخته لیپ نموده
بعده در بالو جیتر کرده اتش ملایمه در شور کرم پنهان کند
و باز برارد و از اب عمل پاک کرده همان تدبیر اول کند چند بار
تا کو تمام کلس کردد انرا بکار دارد تا داند

279

دیگر از کحل نقره میشود خاک ازان پس زاب ملح او را بکن پاک
همین حکمت انشب را بشب ریز مکلس میشود انرا از دگر چیز
دیگر تشمع کرده مرقشیثا بکنی تشمع از نوشادر او را
پس از تشمع در بصعید او کوش ز نقره پس صفا بجاید و پوش
میان دو قدح پس تشویه سازد بسا تو غسل کن تکلیس پردازد
بیارد سرمه که در چشم می کشند برابر او نقره داخل کرده بساید

آتش دهد و بیرون آرد و پاک کند از نمک همین طریق چند بار
تا که کلس شود و بگذارد و بیارد مار قشتیا او را با نوشادر برابر
سائیده تصعید کند تا که سفید گردد پس در میان دو قدح
تشویه سازد و این تکلیس هر دو گرفته آب کرده از این
آب کلس نقره را تشویه تسفیه کند تا که جلا بگیرد
دیگر قلیچ گدازی بیت و یکبار در آبی ریزی مار آتش نگهدار
280 در و تو و ذوب کرده نقره را ریز مکلس چون شود با ملح امیز
شود از تشویه اسپید نیکو بسازی تو مصعد کرده با او
پس تشمیع حل و عقد کردن یکی از وی بر سی مس بر افکن
برای این عمل ان از مس استاد بزر بیخ و راهن تنیقه داد
بیارد قلیچ را بیست و یکبار گداخته در آب بزد بعد از ان نقره
انداخته بگذارد کلس شود انرا با نمک امیخته صلابه کرده تشویه نماید

سپید کرده بعد ازان تصعید کند سه بار بعد ازان حل کن و عقد کن
یکی از و برسی حصه زهره گداخته انداز سپید کرده و کبر این عمل
کسی بازر بیخ و اهن صلابه کرده تصعید کند و از اب نوشادر تسقیه
و تشویه کند این هم زهره را ابیض خواهد کرد

برادهٔ نقره کرده با بدا ورد بمثل او نوشادر را در و کرد
بکن اندر قدح از بهر سودن سفالیش قدح باید منطس
پس از مهرش به برانش نرم ز انگشت انشی کو را کند گرم
چو دود از وی برابد تو فرو گیر بسا یو باز کن تکرار مد پیر
چنانکه قطع کردان ملح منوال بکن تصعید او را پس در اثمال
رود بالا نوشادر فضه در ته بماند باز کن هرد و تو اگاه
سه کرت انچنین تدبیر کن شان مکلس چون نشد د پاکیزه بستان
پس او نقره برادهٔ کرده و مثل او نوشادر در کهرل انداخته صلابه

کرده در قدح انداخته لیک نماید و بر آتش انگشت بگذارد تا که دود
ازوی برود باز برآورده همین طریق بکند بعد ازان اورا
تصعید کند در دیگ نو نفره در نبرد و نوشادر بالا رود بسیار
انچنین کند کلس کرده وقت حاجت کاراید

بسا تو سونس فضه برابر — نشادر سای گرخل مقطر
پس ازده روز کشته ایم نسایی — به آتش ده ز نوشادر ده جدایی
ازان پس ملح ان تشویه ده — بدین منجار در تکلیس ده
مصعد کرده زر نیم سه بار — سپید خوب چون الماس پاره
ازان چندانکه تو خواهی بیاور — بروایین کلس را او کن برابر
ز نوشادر بکن تشمیع اسان — چنان کن تا گداز اید نمکسان
پس حل کردن او اکسیر تغطیر — بکن پس عقدا در لطف تدبیر
یکی روز از نحاس چون بهشاد — شود زاسان که گوئی افرین باد

دیگر ساده

یارد نقره برابر او نوشادر از سر که مقطر ده روز بساید و ده بار
تصعید کند کلس کرده بعد ازان زرنیخ مصعد کرده سپید کند وان
کلس نقره و زرنیخ برابر کرفته با نوشادر محلول صلایه کند تا که هر دو
در این اب کلس شوند پس حل کن و عقد کن یکحصه ازو بر هفتاد حصه
زهره طرحکند ابیض پاک است هر چه داند بکند

مصعد کرده بیار آب تو با او با مزی شود در طرح نیکو

سه چند از سولش نقره تو سیماب بکن انکه بسا با ملح با آب

چنان کان ملعمه کردد چو جزات دیکران کن تو در سودن مرا عات

سه بار او را مصعد کن تو نیکو بکن هر بار ملحی تازه با آو

بکن با ثلث او با او نمک بار باید کرد سحق انکاه بسیار

شود کلس سپید اندر ته دیک چو کافور او رنک است چون رنک

بیارانکه مصعد کرده فرآر که در تصعید نوشادر بود یار

مراورا حل باید کردن اول بدان نوعی که گفتم صنعت حل

بکن انگلس باکبریت مغسول برابر پس بده سیماب محلول

بهر یک تشنه یک تشویه سازد چنان کافزون شود هیجده وبار

یکی زو چند از مس کم کند از به پیوندد سر زشادی برفرازد

بیارد نقره یک حصه وسیماب سه حصه ملمعه کند وارانگ بساید سه بار

وتصعید کند هر بار نمک تازه و چار سه حصه را یک حصه کلس شود مثل

کافور بعد ازان کو کرده پاک کرده برابر او سیماب محلول داده

ازاب نوشادر تشنه تشویه نماید هر دو حل شوند و عقد کند اورا

بعد ازان هر چه دانی عمل کن تا دانند مجرب ازموده

براده کرده مس رادای برادر بسا با ربع او زرنیخ احمر

بکن در کوزه انرا نه در آتش تمامی شب و یکروز ش برو بگذش

بشو از اب ملحش بار دیگر خبرش کن تو از ملح معطر

دو سه کرت همین تدبیر را کن مکلس کشته در ماکیزه جا کن
یا روز هرد را برابر کرده و ربع او زنجار احمر صلابه کرده
در کوزه انداخته آتش دهد یک شب صبح او را برآورده از آب یک
شسته باز خمیر کرده از ملح منطره همچنین دو سه بار کند تمام مکلس
کرده هر چه داند عمل نماید مجرب آزموده
مس ماکیزه چون در ذوب آید در و گوگرد زرد افکنده باید
پس او را شستن سودن صواب است ز ملح شور گو حل کشته راست
پس از حل منطر کن تو معجون بنه شب تشنه زو از بیرون
چو مکلس سپید گردد دست از زود بکن زو صفحی کز و وی شود کار
مصعد کرده سیماب محمر بیار و حل کن او را از نشادر
بده این مکلس را در وزن همچند پس آنگه حل کن او را باز در بند
یکی برده از و بر نعره افکن بکن زیرا که کشتن به ز گردن

بیارد زهره را و بگدازد و دو هم حصه او کو کرد بپندازد پس او را که در کهربا
انداخته صلایه از اب نمک شوره پس از حل مقطره معجون کرده نشو یه کنند
تا که سفید کرده بعد ازان بیماب را سرخ کرده از اب حل نوشادر هر دو را
یکجا کرده صلایه نمایند و نشیفه نشو یه کنند یکحصه از و برده حصه نقره اندازد
زر خالص حاصل کند بکرم اله تا داند مجربست از موده

مرا دار نصدیه در مس درین کار همان امد کز و سازند رنگار

پیک از مس صفایح باید اورد پس انگه پس زنسر که جمله پر کرد
بباید و یک مرا زنسر که کردن قیاس انگاه زانش تا بگردن
بروی و یک چو پی چند کن باز بران بالا صفایح تو بپندار
نهین نه بگل مهرش تو انگاه بنه جایی که بنود باد را راه
پس از تنشیفه صفایح را برون آر تراش از وی برانچه گشت زنگار
صفایح را بالا باز در حل بگل بار دیگر تدبیر اول

بجان

چنان کان جملگی زنگار کرده و در این صنعت سزای کار کرده

بیارد زهره را ورق کرده و در قدح کند و انرا از سرکه پر کند و نمک

روزی از چوب بجنباند و مهر کند و باد سرد و تاکه در قرصهای پراز

زنگار کرده و به تراشد بگیرد و باز همین طریق کند که جمله در قرصهای

زنگار بشوند وقت حاجت کار کند ازموده

یکی از مس سرزنش باید اورد بسنجی این هر دو یکجا ملمع کرد

وزان پس هست با مس برابر بکن در روزن نصف شب در 286

بیاض البیض باید تشنیه داد شب انرا تشویه فرمود استاد

بدین سان چند کرت کن مکرر که کلس اسپید کرده دیده پرور

مصعد کرده نشو در یکن حل محرر باید اورا کردن اول

پس از حل تشنیه این کلس را ده چو شد تشمیع او را حل نیرنه

بگیرت میض ده تو انرا پارانکه زاهن زعفران را

بمثلش زاک صافی کرده امیز زده هن شاخ حمرد هم در و زیر

مخثف کرده سیماب ای برادر برو امیز و زمینران برآ بر

زده هن شعر حمرت کرده بیرون هم اندر آب در رنگ چون خون

بدوده انچنان کان ست تدبیر یکی بر نقره سیصد جمله زر گیر

یا رد یکحصه زهره و سه حصه سیماب تمام را ملحم کند بعد ازان برابر زهره یا حی

نیم حصه دنوشادر ربع حصه یا بیاض البیض باید نشفته داده تشویه کنند

بدین طریق تمام کلس سفید شده ماند پس یا رد نوشادر بصعید کرده 288

سرخ کند و ازان اب نوشادر مس کلس شده را صلاره نموده بگذارد

یکروز کبریت را سفید کرده و اهن را زعفران کرده بمثل زاک صاف

در روغن موی سر اومی و سیماب را سرخ نموده ارزروغن موی

کارنگ سرخ داشته باشد نشفته تشویه کنند یکحصه ازو بر سیصد حصه نقره

طرح کنند رزد خوب پاک پاکیزه پرون می اید امنیت

برادہ از هنر و زرنیخ اصفر | باید سود ایشان را برآبر
مر او را تشویه دادن به بخار | وزان پس سرش افکن تو شکار
پس از سختی اندرون کن شهد روغن | خمرش میان بوته ارفکن
بدم کوره را در و او را نهاده | چو بینی زود کشت او را گشاده
بزیرش بر زمین کرده همواز | چو کرد و سرد سختش کن دیگبار
برابر ملح سنگ امیز در روی | دیگر بند بر کلس ان کن تو در روی
بکن تشمیع او را از نوشادر | چو کرد و حل از و کن کلس را تر
بهر یک شیشه بگذشته بهفته | ازان پس رو یکی بر صد زمس ده

برادہ اهن را بیارد و مثل او زرنیخ رزد با او و با مزد و کهرل کنند
و در اتش سخت انداخته برارد و ششم حصه او را بگچه بگذارد و صلا
از عسل پاک کنند و در بوته انداخته بدم اهن کرد بده میگدازد و
بر زمین اندازد و برابر او نمک سنگه صلابه کرده از نوشادر حل شده

اب داده چند بار یکهفته از و بر صد حصه زهره انداز و سپید کرده و
هرچه داند عمل نماید بغایت خوبست مجرب است

برادهٔ زاهن و زرنیخ هم چند ولی زرنیخ سرخ باید افکند
میان کوزه مهر کرده انداز بنه در شیشه در آتش بکن باز
بهمان منجار اول کن تو تکرار مکلس چو نشود از آن نگاه دار
وگر بریت از کدازی بعد ازانش بسازی ار نوشادر زعفرانش
چو باشی کرده تشمیع دیگر ول دهی شنجرف و می را ازان حل
ازو بر نقره اندازی و هد رنگ چنان کامد بزر کاینی از دار نگ

باز و براده اهن و زرنیخ زنگ زراست یعنی سرخ در کهرل انداخته
و در کوزه پر کرده اش بخت بدهد و بگشاد از نمک او را
شسته پاکه کرده باز زیع رزنیخ احمر داده اتش دهد تا که اهن
کلس شود بعد ازان کبریت کداخته از نوشادر زعفران بسازد

وازان

وازان آب گلبن اهن و شنجرف رومی را شسته تشویه نماید طرح کنند
ازو بر نقره زنگ باید طلای احمر تا داند

میان جام از اهن برادہ — زخل تر کردہ طاق یک نهادہ
بهین می سازد ایشان زعفرانش — بهین خنبان بجوید تر رمانش
کرا از رنج کوه کردش گذاری — وزان پس تو بهین تدبیر سازی
وزین صنعت همون در کار اید — مهوش روز شب در کار اید
بود در خل منقط زاک را یار — در و افکن بتمثال اک زنگار
ازو مزر زعفرانی تشویه کن — شبانه در نرم نرمش تشویه کن
یکی برده ازو بر نقره اندار — برابر ماز و هب جلان ازو ساز

بیارد برادہ اهن در خل منقط اندازد و از چوب هر روز بجنباند
تا که اهن زعفران گردد پس کوکرد مازو زنج گداخته کلس اهن
بیامزد و از اب خل منقط که زاک و زنگار را داخل نموده باشد

ازان اب این هر دو را تشنه و تشویه دهد یکحصه ازو برده حصه نوشادر
اندازد برابر طلای دوازده عیار نیم مزد طلای خالص برون
می اید این است عمل حدید مجربست ارشوده

یکی زاهن براده سه سیماب بسا مر هر دو را آب ملح و با اب
برو سرکه سپکس که تو بر رو بے سواد نش ریم شوی و زر پاپی
درو قلقند راک انداز هر بار که ایشانرا بسودن او کند کار
ازو نصعید کن سیماب را پس سپکس کردن چنین است

بیار و براده اهن یکحصه سه حصه سیماب پس هر دو را با نمک بساید
و سپکس در و سرکه بشوید که سامی نداشته باشد بعد ازان زاک
و قلقند انداز و بساید و نصعید کند بسا نداز و سیماب که کلس
شده باشد و کلس کردن اهن چنین است کار آید

تو خواه از سرب خواه از زر بنز باور انچه خواهی زین دو یکچیز

سه چندا و بکن ز بیخ تو بیخ خاک ‌ ز آب ملح و بهین شوی بهین سا

هر آنچه از وی سوا اید بر تو ‌ نگهدارش نگردد خاک نیکو

چو گردد خشک او را سخن کن باز ‌ میان آتشی با شعله آمذاز

مکلس کرده او با رونق بور ‌ سفید خوب گوئی چون که کافور

بیارد قلعی با سرب او را برگرده در سر که انداخته انرا مهر کرده بنهد

بعد ازان هر چه خاک شود انرا در خل مقطره که اگر خشک نموده در شعله 293

اندازد تا که مثل کافور گردد این است عمل مکلس او

بکن از سرب برگ دیگر او را ریز ‌ بکن تو سرکه دیگی نی دگر چیز

بروی دیگ ره جای نهین ‌ بنه از برگ او را مهر در زن

پس انگه هر چه از وی بشود و خاک ‌ برو تو نیفکنی از کار دی پاک

گر اندازی تو در خل مقطر ‌ چهارم حصه رو شود نوشادر

بیارد قلعی و سرب از بن هر دو یک ره سه چندا و بکن ز بیخ از آنگ

بشوید و بیندازد که سایهٔ ورم او از وی دور کردد و او را تمام
حسک نماید و در آتش سخت اندازد تا برارد و کلس کردد چون رنگ اصل

پس هر چه دانند کار فرماید عمل نماید تا آید

ز علمی باز سر بر انگاه نهاده همین چنان و در جای نهاده
چو کردد خاک خویش غسل کن باز هر آنچه رونشاید بعد از آن ساز
اکر این ملوحه کان کردی اول بده نوشادر با ثلث شده حل
بباید تسقیه بار فق هیجا بکن تر زاب نوشادر تو هر بار
پس آنکه مثل نوشادر بیابی مصعد کردنش رغبت نمایی
بیامیزی تو اعلا را با سفل کن از تف آتشی زیرش شود حل
سه بار او را مصعد کرده باید چنان کردد کز و کار بکشاید
زجاج کلس کرده باز بستان بکن این کلس را با توتیا با آن
باید برد از کو کرد بورا بخیتین غسل باید کرد او را

صد

صدار مس کن بکی زان عقد بسمات شود نقره نگردد ذوب در یاب
بیار و خلعی و با سرب خاک کرده که بالا کوته شد بعد ازان چه خواهی کن
واگر این با بسیماب صلایه نموده نوشادر و با ساجی داخل کرده حل کنی
تمام کلس شود و از اب نوشادر داده تشنه و تشویه کنی و با برابر او
نوشادر بسائی و مصعد فرمائی و انچه بالا ماند باز داخل کرده
حل کنی همین طریق سه بار بعد ازان شبشه را کلس کرده این را
با او کلس خلعی و با سرب که کرده صلایه نموده و کبریت غسل کرده
و هر دو کلس ازین کبریت را داده صلایه از اب نوشادر نمائی
کار با تمام میرسد یکجا زر و بر صد حصه زهره انداز دا پیش کرده
نا و انداز است علی التکلیسات الحال کلس شکهات

بسا پروزه رازان ساکه دانی بده انبش زملحی اندرانی
بنه در تشویه انگاه بیرون ار بشوی با زکن و ند چیز نگزار

سه گرت کن چو گردد او مکلس ازین آبش بباید داوران بس
بپنگن را ک باگبرت در حل بده شان هر دو گرده باشی حل
ازانش سرخ اورا چون کنی باز میان گنجد اهن بیندازد
بنه اورا به ماشدان گشاده چو سرخ از شعله شد انجا نهاده
میان ملحه افگن پس بکن سرد سه گرت همچنین می بایدت کرد
میان ملحه را باو بکن یار پس آنگه اندرانش ده دیگر بار
برون گیر و بسا بو غسل کن باز ز ملحی تازه صفت کن تو اغاز
مکلس چون شود غسلش کنی به زماء الرعوه انگه نشویده
پس انگه نشویه در شب و ارش همان تدبیر کن در هفت مارش
سه بار دهن بیضه داده باید برد قلعند سوده نیز سایند
ورا سه بار باید نشویه کرد مصعد زیبقت را باید آورد
چهار جزوزه را دو بار یک کن وان نمک داده سحق کن و نشویه کن

وبیرون آرو بشوی و بازاول طریق که گفتم بکن تا که کلس تمام گردد و سنگ
در سرکه گبریت نرک واران اب کلس بپروزه راسحق کن از آتش
برخ کن اورا و درمیان گنجاهن بپندازو نگهدار جای گشاده تا که در
شعله سرخ شود و درمیان اب نمک سرد بکن سه بار پس نمک بساید و
با او بار کند و در آتش اندازد تفه برارد و پاک گرداند و بار نمک تازه کند و
مثل این بار کلس شود بعد از ان اب بس اورد و بشوید و بهد تا تمام شب
برین طریق هفت بار کند و سه بار روغن بیضه داده و فلفل سوده
نیز باید داد او را سه بار بشویه کرده مصطکی زنبق باید اورد وقت
حاجت کار فرماید تا که بعد از تمام عمل کلس شود

پیاور سنگ ماهی تا بکن یار ... برابر وزن باید سیمچ بسیار
بکن در وقت سودن هر زمان تر ... ز بول کبوتران باید مقطر
در او ندی بخاکستر نهان کن ... پس انگه کوفته سرکین بدان کن

تمامی شب برابر آتشش دار | بسا یوغسل ده انگه دیگر بار
بگن ملح بوره و زمیانش | بگن صفت و بگر بار و بمالش
چنان کماسید کرده و مسکا فور | سیاهی جملگی کرده از و دور
مبیض کرده پس زرنیخ اور | بوزن او بگن انگه نوشادر
پس از حل تشیعه کن انگه از اب | بده چون از مصعد کرده بسیاب
زبعد تسعه کن تشویه نرم | بگن آتش مگر خاکستر گرم
بهین بخار کن در وی اعاده | رزون وی شود او را زیاده
باید طرح کرد انگاه او را | یکی برشصت چار و مس منقا
بارد سنگرا بار یک کرده و برابر او نمک را بار کرده بساید و از ان اب
هر زمان تر کند و باز بول کودکان باید مستطر و در دیگ خاکستر کرده
و این را در ان دیگ نهان کرده لب بالای او داده آتش کین بدهد
تمام شب دبرارد و غسل کند و دیگر بار ده نمک انداخته اول طریق که خرمود

بوده بگذارد که سپید گردد و سیاهی او دور گردد پس از آن زرنیخ را
ابیض کرده و زن او نوشته و رداده و اب کند و از آن اسپاب
مصعد را داده بشیشه تشویه نرم داده با تمام برساند بعد از آن
شده را با وکلس بدهد چند بار طرح کند یکحصه او شش حصه زهره پاک را
و این را با تمام جاری نماید عمل است و گرنه این

قشنیاکن به ملحش خوب یک جا برابر هر دو را در وزن می‌سا
باید آنش بخشش بهاد ن تمامی شب دیگر روزش گشادن
ز بعد سودن شستن دیگر بار برابر ملحرا با او بکن یا ر
میان کوزه گل کرده کن ان تمامی شب مرا ورا تشویه زان
بهین می باید ت تدبیر را کرد که گردد کلس وی اسپید چو نور
بیابیرش نو یا زرنیخ از تو با د بسا انگه بده سماب محلول
کنی در جای زرنیخ از تو تدبیر ز گوگرد ان سپیدی را چون نیز

باید تشنه پس تشنه به کرد نورش آب جرزه می باید ورد
ازان پس حل کن چون عقد عنبا بکن یکسو چو سیم اسپید اورا
یکی زین عقد سیصد کس زار زیر همین حکمت مر سیماب را نیز
بیارد مار قشنیا و مثل او نمک هر دو را در کهل انداخته بساید و در
آتش سخت بدهد یکشب بروں آرد و پاک کند و نمک باز دهد
و دیگر شب آتش بدهد تا که سفید گردد و زرنیخ مبیض و سیماب
محلول ازان آب که مار قشنیا حل شده است تشنه تشنه نموده طرح
می کند یکحصه این هر سیصد حصه سیماب اندازد ابیض گردد
باید سنگ سرمه کرد و بریان عمل او را بود از نیکوان
شبانروز آتش افکن اندر او را چو گردد سرد بیرون کش اورا
همین سا بود در آتش باز می بر چو شد اسپید زو کن کار دیگر
رصاص قشر اهن هر سه زان بس جدا کن هر یکی را از دو عکس

برابر زیبق محلول شان ده | سه سعه در میان ذیل این نه
سه سعه حوپز و دنش اور | بیارانگاه نو کبریت اصفر
مصعد باید ان کبریت را کرد | ازین ابش باید داد در خورد
به تف انش اورا تشویه وار | وزان پس ده مرازا اب شکار
پس اورا سحق کن با عقد کن باز | میان شیشه کل کرده انداز
بدان وقتی کزار شیشه برون نود | بیاض البیض شب مسا بدیستو د
باید شیشه را سر مهر دادن | پس انگاه انش سر کین نهادن
برون کبرد به من توزانچه کارست | یکی زو طرح بر مس بکمارست
بیارد سنگ سه مه بریان کند هر شب و روز تا کرا بیض کرده بعد
قلعی پوست بیضا اهن و هر سه را کلس کرده جدا جدا و برابر او
سیماب محلول داده در سرکین اسب نهان کرده ان کند سه سعه
و کبریت را اصعد کرده و ان اب که تمام شده است کبریت را

داده و با بسته و تشویه نماید بعد ازان بدهد آب سوداکه پس حل کن
و عقد کن و بازاورا آب ماض بیضه داده بسا بد و شیشه را مرجوب
داده و در آتش سرکین به نهد برون اورده و طرح نماید از و بگیره
برهزار حصه زهره ابیض خوب آبدیده تا واند

چو گردد سرخ آنگاه زن در آتش — بیاور روس در آتش شتابش
بکن او را میان ها ون اندر — بجای آب مثل ملح بهتر
بکن رز بیخ سرخ آنگاه با او — چو گردد خوزد و گرمی سایو بگو
به نکتب برون ارش دیگروز — میان آتش شور پر سوز
شستم حصه در وا میز نظردن — بسا یو غسل کن زان حسک شد چون
بکن مشتر ل انجا ید برو بش — بروغن خمر اندر آتش
میان آتش شور در بر — بسا با ملح اورا برا بر
کز انا مکلس شو د ان جمله نیکو — بهمین صنعت بیا بد کرد با او

همرا در میان شیشه کن جای به در ذیل یک ماه هیچ مکنای
پس آنگاه عقد کن بر فضه افکن یکی بر شصت افکن چشم روشن
بار روسنج و در آتش گرم کرده در آب و ماورا نمک اندازد
بعد ازان در صلایه انداخته بساید و برابر او زرنیخ احمر داده و در آتش
شور پر شور مکشید بعد بعد بیرون آورده بساید پاک کند و خشک کند
و ششم حصه او را بگچه شکر داده بروغن خیر کند و بوته بر بوته کرده
مشرل فرماید بعد برابر او نمک شوره داده بساید و در آتش شور
باز برد بهمین صنعت باید کرد که تا تمام کلس شود پاک بعد او را در میان
قاروره انداخته در سرکین اسب بنهد بعد از یکماه برآورده او را
عقد کند پس ازان طرح ماید بگچه او بر شصت حصه نقره خالص شمس پاک کرده
بیرون آید اینست استعمال کمال کلسات شاید

اگر خواهی توکل طلق را خوب بیامد کرد اول طلق محلوب

بگل اب شنگارا طلق را تر میان کوزه در اتش فرو بر

بهمن شنگارا و را اب میده و را هم تو شور زیر بی نه

بدین سان کچه هم کرده مکلس بگن کاریک می باید ازان بس

مصعد پر سپیدی کرده زیبق برو میده و امیزاب بو برق

در اوندی و نظرون مثل او بار باید هر دو حل کردن بیکبار

میان شیشه گل کرده کن آن بنه در اتش و پرون بکش زان

باید چند طرز ابن باز کردن یکی بر بست قلعی زهره افکن

بیارد طلق را باریک نمو ده با نمک ساجی تر نماید و در کوزه انداخته

اتش ده بار نرارد و دیگر اب ساجی داد و بار اتش ده تا که تمام

گلس کرده بعده بیاک نموده تصعید کند ابض کرده و در آن شنگار

بدهد و در دیگ انداخته مثل او نظرون بار کرده و هر دو را حل

فرموده در شیشه انداخته اتش خوب بی کند و برون اورد چند بار ین

طریق باید کرد یکحصه از دو بر بیست حصه ارزیر بار زهره طرح کند اینقدر اعلا
کرده باید که این استعمال کند تا واندازه

زسستی تشویه در تحکم یار همین صنعت اعاده کن تو هم بار
ازو پس سختی اش واکه کیرد درآتش تاکه او نقصان بذیرد
چودر یکوزن خندچند بار او تمکن کشت شایان کار با او
درو رنبق تو مصعد اکنی به مراورا حل کن کبریت راده
زبعد تشویه بر قلعی اندازد یکی را بر حضار ش فضه می ساز

پارد نمک و صلایه کند و تشویه فرماید برین طریق صلایه نموده و در
آتش اندازد تاکه تمام کلس شود درو بسیماب تصعید کرده اندازد
وازو حل کرده کو کرد راد بعد ازان تشبعه تشویه داده یکی را
بر هزار حصه فضه نموداراید که قلعی باشد

همین تشمیع ارواح از تمکهاست بگویم وصف تا نزایک راست

مصعد کرده نوشا در سبا تو برابر کلش شرا نداز با او

بیفکن هر دو در خل متطهر بر فق از وی کند ور تها بدر بر

برابر روح کان تشبیح باید مراورا تشبیه زان اب شاید

در انش کرم کن تا ان کند جوی گدازنده شود زو یافت خوی

ازان انش بده چون بار دیگر بهر مارش در انش باز می بر

چنان کو ملح سان در زو وب اید مراورا بعد ازان حل کرده باید

زگلس مرجسد با سنگ نیز بیفکن کو سا بد در همه چیز

میان شیشه در دیگ مر ازیک که دایم گرم باید ماندن ان دیگ

نه ارانگشت چون از لک سر کین باید کرد اتش سرد را آیین

چو شد تشبیح او نم می گدازد بحل و عقد او تدبیر سازد

شود چون عقد ازوی مر نماید یکی زو پنجاه ازمس کرده نارد

نوشادر بکهبه پوست بیضه مرغ در شیشه انداخته اتش ده چند بار

بعد ازان

بعد ازان در سرکه اندازد و انچه کفهای بالای او اید دور کند بعد
کلس را برابر زرنیخ با کبریت داده ازان اب نوشادر تشفه تشویه
کند چند بار که تمام اب شده بگدازد و حل کند و عقد کند مکحله ازو
برنجاه حصه زهره طرحنا بدا بیض اعلا کرده

کلاس فشرا زحکمت برد بکن عقاب معنوی در دی در و بکن
کبوترا در و شکسته کن پر بعقد مشتری کرد د فرور

305

پس بیارد پوست بیضه را مار یک بموده برابر او نوشادر داده
تصعید کند هفت مرتبه بعده حل کند و ازان اب سیماب را عقد کرده
برارزیر اندازد نقره پاک پاکیزه اعلا برابد
پس بیارد ارزیر چهل درم پس ان کداحه باشد ده درم توتیا مرکب
و بچه اهنی بشوران تا چون ریگ شود نیم چندوی زرنیخ زرد بوی
بکن و بصلایه پراب شنجار کن و سحق کن بسیار پس از سحق با اب گرم

بشوئی سه بار این عمل بکن که سپید کردد چون برف و بسرب نیز بهمین
عمل کن که انبض کردد و ابنت مکلس ارزیز و در این معنی شعر کفته اند

ارطلق مکلس درم و دار زیر مثل وی از شکر دو می باید زیر
پس بخدرم زمس کدار اینها مجموعه برادمکن که سراست عزیز

قیمر یک بزنج دو سه اشنجار سعد شبشه چهار و پنج چوکهار
بوته معما جمله را بکدار تو مکن سر فاش ابنت راز

308

بار نقره یکحصه و برنج دو حصه شنجار سه حصه شیشه ابض چهار حصه و نخصه
چوکهار پس تمام را در یک بوته معما این دار و راتخه و بالا داده نقره
مابین این دار و کذاشته اتش تمام برافروزد تا که هرچه پیش اظهار
این معنی بکسی نه کنی که راز است بزرک تا داند
نوشادر و زاج و زنبق هر یکی پنج پنج ده نمک طعام سا و بسنج

قمر خالص یکجزو و دو نیم جزو قلیی در بوته مزور بر سبزی پاک صبد کنج
بیارد و نوشادر یکخصه و زاج یکخصه و زنبق یکخصه اما نمک هارا درهم کرده
یکجا صلایه نماید بعده قمر یکجزو و از زیرود و نیم جزو یکجا بگداز د
و ما سیماب چهل مثقال کرده با کیلهای مذکور بساید بعد ازان درمیان
مارو ره انداخته آتش دهد یکروز و باز سرد کرده بار مارو ره
بدهد همچنان هفت تمام را با تمام برساند جملات پاک اعلا کرد و

309

بگویم هوش دارای مرد فکرت کنایم با تو سری من ز حکمت
که اندر باب حکمت جهد کردم چو مردان روز شب صبد رنج بردم
بسی انواع دیدم پس شنیدم کز این ها پیشتر یوی ندیدم
ولیکن با دو کار است از بدین که در کیتی نباشد پیر عمل زین
بیار و قشر بیضه کن مکلس از و تصعید کن سیماب بر بس
برابر بهر دو را کن تو مرکب به بیض بیضه مبده رخت مسیاب

سوزی را سر کن انداز سر کن | بزن آتش بوقت ظهر دران
بگاه شام کن تو شیشه دارو | بلج وجوفر و کن مهر نیکو
چو خالی شد شورا رو دو دکلی | سه پایه زیر شیشه نه محلی
بکش بعد از نماز بامداد ی | بکن بخشش بکرما کرم زود ی
بده رزدی سفیده بارد بکمر | بمالش سخت می کن جهد بهتر
ز سر کن پر کن ثلث نا شوری | بزن آتش بدار از باد دوری
بنه شیشه در و چون بار اول | بدین کو نشود مشکل بفضل حل
رها کن شیشه را تا سرد گردد | در و دار و شبانی کرد گردد
تو باری رنج بردی هم کشیدی | بحمدالله بمقصود ی رسیدی
چو سنگی سرمه پنبی گشته دارو | بدیدو ساز کن تعویذ بازو
چهل تولہ بکن رنبق مشف | ز سرمه بکدرم کن بنگ مرب
میان دو شبانه بخت در زود | که تا بای بفضل حق تو مقصود

چنان عقدی شود زو با لطیفان که بر اکسیرها دارد شرف آن
منعاکن نحاس سخت بگداز بکن زان عقد بر صد پنج انداز
چنان خالص شود ان جمره خاص زحل را نبدسا زد او زا خلاص
سرا سر ما کتبنم اشکارا بحمدالله چنین کن یاد ما را

شخصی حکیم بود در علم حکمت کیمیا انچه در علم بزرگان اهل کیمیا نسخه چند
فرمودند بسیار نمودن اثری ندید بعد از ده پدر خود را التماس کرد 311.
اخرالامر پدر او را اظهار نموده گفت که ای پسر مکرر قشر بیضه و برابر او
سیماب را بشمار و بصد اید فرو از یکبار ما بر زدی بیضه یکبار ما پسید بی
بیضه همچنین تا سی و دو مرتبه و اتش ما بدید که از مشوری دود کلی بیرون
کرده باشد بعد از اهن سه پایه فرموده بالای اتش نگاه داشته
قاروره بر او بجا دارد و بر این طریق تا یکشب و صبح بر اورده باز رد

وسپیدی بیضه سحق نماید چونکه بالا مذکور است ان دارو را
کرده پس ان دارو را لعوبر بارزوی نماید اگر طرخما ید پس ان دارو
برابر سیماب نارزه داده چند وقت صلایه نموده در بوته انداخته
تشویه فرماید و یا نه دارو را چهل حصه سیماب نارزه یکحصه ان دارو را
صلایه کرده اتش نماید ان سیماب بسته کرده از ان سیماب بسته یکحصه بر چهل
حصه زهره طرحکند ابیض کرده که برابر نقره خالص هر که این عمل را بکند
مطلب تمام بدست اورد بدعای خیر استاد این ترکیب را یاد کند انست

اگر کسی سنگرف بابراده زهره و مارقشتا و کبیت
اهن و کاج هر یک را بارزوده بیضه مرغ یک یک هر یک را صلایه کرده
بالای یکدیگر بگیرلپ فرماید اتش دهد مقدار بیست ماشه پاسی ماشه
اتش دهد با تمام برساند در بیست تمام کرده بعده عواضی کردن
از استاد معلوم نماید انست عمل ارواح که بالاست

اگر کسی موم و مستکی بخیر را بگیرد و زن موم داد و در میان آب انداخته
آتش دهد و آب را بر هم بزند باشد بر این طریق چهل روز این چنان
بعد از آن آب را گرفته سیماب و رزنیخ و گبریت و شنجرف و شنگرف
زرد و غیره را آنچه که بر آتش نهادن نمی ماند نهره را بگیرد و صلایه نموده
در میان کنوره انداخته جل جز کند بگیرد و زنمام نماید بر آنچه که انداخته
عمل ما تمام رسیده خواهد شد مجرب از موده تا دانند

313

اگر کسی چند بصر برا با سیماب داخل نموده بهر وجه که داند که کنوره فرماید
بعد در میان بسر که نخود تازه مدت شش ماه بگذارد تا تمام برسد
مجرب ارنموده بعد دان بصر مذکور را در میان زهره تو له را
ماشه بگذارد رزد اعلا ابد طریق ساختن جیدات

اگر کسی نوشادر را در میان شوره انداخته نخود بالا آبک کرده
آتش نماید شش شبانه روز قایم کرده این است تا داند هر چه خواهد

استعمال نماید مفید است انچه دانند مجرب آنرا نموده

اگر کسی بصر یرا سه حصه را یکحصه قرار داده صلایه کند بعده بیاورد
نمک شاه و یا نمک لاهوری را با برگ درخت تو هر سه بهلوی
صلایه نموده بساید طریق قرص بسته او را تخه و بالا انرا با نمک آن
که بالا مذکور است فراز نموده بنهد و بگذارد سه ماه در میان دیگ
دو هنل و را در سر بسته نگهدارد بعده انرا برآورده اتش دهد
دوازده پاس بعده طرحد هد ماشه بر تولہ زهره پاک نموده
زرد خوب اعلا برابر که مقابل شمس خالص است

اگر کسی شوره و نوشادر با بول کو و کمان صلایه هفت هشت روز
نماید بعده بارد بصر یرا پاک نموده تولہ را سه ماشه سیماب مالیده
ان نمک مذکور را و را تخه و بالا داده اتش دهد دوازده پاس
دود بند کرده که بر زهره کار کرده است تا دانند

اگر

اگر کسی سیماب را در میان نار سے به پزد چهل بار هر روز نار سے تازه آورده
استعمال کند بر قیاس تا که سیماب غلیظ گردد اگر همین را استعمال سیار کند عقد شود
هرچه دانند کار را نهایت کار را علاج آید مجرب ازمود ه
اگر کسی سیماب را هزار بار بیت و یکبار و زبا شیره لیمون سائیده ارکانچی خوب
بشوید بعد ازان یکحصه آبگون مصری شش حصه هر بار مصعد سائیده
در میان شیشه انداخته باز شیره لیمون انداخته ارخوب او را بخباند تا بیت
یکبار و زبشود انچنان میشود ابیض علا گردد بعد ازان کبوتره ساخته سیماب 316
در میان انداخته در میان کهی بچه بلند انچنان نقره میشود که برابر بشود که
باد کار میان شیخ پریست بهتر ازان نیست آداند
اگر کسی سیماب را در میان دیگ حدید بخته قایم کرداند بعد ازان
بهر وجه که داند بران طریق اختیار کند باد کار حضرت شیخ پریست
مجرب ازمود ه هرچه داند کار فرماید است

اگر کسی یکتوله نقره را تولهٔ زهره هردو را یکجا سائیده بعده یکتوله شنگرف و
یکتوله کبریت یکتوله شوره تمام را یکجا کرده چکنی داده باشد زهره را
هر بار دورکند و هر بار بدهد دورکند براین طریق سه بار دورکند
نقره لعل گردد بعده بانار حدید برابر داده بکرداند بعد ازان اورا
باطلا داده بکرداند مجربست ازمودهٔ است

اگر کسی بیارد نوشادر و شنگرف قشر البیض و موی سر آدمی را درهمدیگر 316
انداخته در ذبل اسب تا چهل روز بعد ازان سیماب اورده در تولهٔ ماشه
حل را طرح کند سکنند تمام البته خواهد شد یکچه برزهره مرتب نماید
ورنه کبریت مالیده روغن کشیده برنحاس اندازد

اگر کسی بیارد سیماب مالیده قلعی پنج حصه سیماب را باشد لیمون تا چهل
روز مالیده بالای دیگدان نهاده سه روز آتش داده سه روز
بعد ازان بریده سیماب پنج حصه را یکحصه جست داده تا چهل روز

مالید

بمالد بعد ازان سه روز انش دهد و سیماب پریده را باز بر پنجه حصه را
بکحصه را سرب داده بمالد بعد ازان چهل روز بانش دهد تا سه روز
بعد ازان سیماب را باز پنجه را بکحصه زهره داده بمالد بعد از چهل روز
باز سه روز انش داده باز سیماب پریده را با نقره بمالد تا چهل
روز یا چهل روز بعد ازان سه روز انش داده با طلا بمالد پنجه را
بکحصه طلا داده باز سه روز انش داده برارد بعد ازان بکحصه را
اکثری که مستعد شده است ورد و حصه بیندازند و
حصه انست یکی سرب دیگر طلاست هردو را باد و برابر بکحصه اکثر
مالیده پنجه بالا کندک هموزن داده انش پنجه شش ماچکه داده
برارد بعد ازان هرجا که برساند مرد یکست باد کار حضرت شیخ
سری صاحبست باید که استعمال این عمل بکند

320

بسم الله الرحمن الرحیم وبه

الحمد لله رب العالمین والعاقبة للمتقین والصلواة والسلام علی رسوله

محمد والهم اجمعین بدانکه ایزد تبارک و تعالی بقدرت القدیم و

وسابق علم عظیم خود قوت طبایع و خاصیتها موجود آنرا ورود 3

بواسطه طبایع و اختلاف و احوال ایشان و اثرها و روحانیات از 321

عالم علوی در عالم سفلی ظاهر میگردد و از قوت بفعل آید چنانچه

خدای تعالی است و می باشد یکی را از حال بحال میگرداند و بعضی را

نقصان کمال و بعضی را کمال نقصان آرد و چندین لطایف و بدایع

و قدرت بتو پیوندد سعی اند و بفعلی و عملی و بعضی از نهانها تا بعضی

و تغیر احوال هریک و ملازمت ایام فعلی و عملی و روی پدید آید

بر اهل فضل پوشیده نماند که حکماء قدیم ان صناعت را از عقل کامل و خاطر
روشن و الهام ربانی پرون اورده اند فی الجمله در این عالم نظر
کردن و ارزمودن از معدنیات و حیوانات این صفت را در ان
حکماء کنایه بر این سر را پوشیده اند مرمنش لقمان و قیاد و عورس
و بقراط و افلاطون و ارسطالیس و اغاد و ارسطو و اناوس و ملیناس
و زرسیموس و ذوالمعظرات و استطفش و هرقل و هرمانس و هر
و هر که این کتاب داشته باشد و هر کس که از ما نباشد او را عبارت
و هندتا عامه مطلع گردانند بدانچه در کتاب است و نفس خود را بانام
موسوم گرداند از جهت انکه در این کتاب شرح نموده ایم چیزی
حکمای ما تقدم از او پوشیده اند بلکه در این مایه دلست که مثل این
دیده نشود بعده الشان حرام است که این کتاب را دادن بدان
کس که فاش کند چنین گوید مولف مصنف این کتاب شهریار بن

همزه

همه با پرسی بعضی و فضل ربانی مرا در انواع علوم بهره داده است
از قول استادان معتبر لطایف و عجایب حاصل کرده ایم و از لغط
بزرگان زمانه و معانی غریبه شنوده بودم انرا جمع نمودیم
چون التفات خاطر در این عالم بیش بودند رواندیشند راه
بخل در بخل گشادند تا مفهوم ماند پس تالیف را مبین و مشرح
جمع کردیم تا عاقلان را واضح باشد ازین علم غازی نام کرد
و نیز اندیشند کسان اعمال راه نزد یک تر بود و رنج ایشان
ضایع نشود و این مجموعه را تجارت شهریاری نام کردم بگیرد
خورد تر ازین صنعت را چون تمام کرده باشد او را قیمت
بنود در عالم پس پرهیزد و بترس زان و خود را نگاه دارد
و هرگاه که سر خود را فاش نمودی از شهرت انگه محروم مایدی
و این سبب هلاک تن تو خواهد بود حکما گویند صنعت تمام شود و ناتمام

چیزها در عالم است از جهت آنکه همه موجودات داخل است در طبایع
وصفت از طبایع بود از حال بحال بگردانند پس بدانکه صفت تمام از
موجود است چون موجودات از طبایع است حکما این معنی مختصر بیرونی
برمعنی نموده اند و دلیل ما بر نمودن قول شارست این باب است
چون زمین لطیف گردد آب شود و چون آب لطیف گردد باد شود
و باد لطیف گردد آتش شود چون آتش غلیظ گردد باد شود و باد
غلیظ گردد آب شود و آب غلیظ گردد خاک شود پس اختلاف حالات
اینان معلوم گردید و مفهوم گشت و این مختصر اشعار دلالت
بود بنای این صناعت که بر غیر حالت این چیزها را بازرسته بسیار
انواع گفته مرادات است چون طالب این مقصود خواهد که طریق
حیله و ریافتن این راه روشن گردد باید دانست از هر چه پرده
تواند بود و از کدام جوهر شایسته تر است از اینان کدام باشد و بگیرد

بکردو کدام باشد که دیگری را حل کند برین جمله است انجام یکدیگر را بدانند
الف انسان در تلون رنگ خلقت و رنگ دادن معادن اصل
خویش را ضروری بوده باشد هریکی را فرق توان کرد و
بعد ازان بطریق رفق مدار ارد تحصیل ما یحتاج ان کوشش نماید
تا خدا تعالی اسان کند و ان اینست باید دانست ان صنعت را
از متعسر گردانیدن طبایع چاره باشد چند فصل است صناعت
325 بران نهاده اند بعد ازان دیگری طریقهای ازانجمله هر کس بنوعی
دانند و راهی پیش گرفته و هر منزلی چند قدر استعداد قطع کرد
ازانسیان بسیار بود که بمقصود رسیده اند و حقیقت آنرا نیافته اند
تا دانند دیگر انکه این صناعت را وجود بست عمل موجود انی که صناعت
بودست ان سه چیزاست اول حیوان دویم معدن سیوم نباتات
اما نباتات و حیوانرا باید دانست که حکما در کتابهای خود یاد نمود اند

ودر دوی بسیار است و نیز بیشتر که حکمان در میان حیوانات دور است
بکی رای است که دفع کند از مزاصفت فعل بود از حیوان و نباتات
بلکه بر بخ بسیار بود از حیوانی بی از جنس حجر بفعل می اید دویم رای
است که عمل حق بنود یکی از حجر دان کفته اند در حیوانات و نباتات
باطلست و بنود صفت در حیوانات و نباتات هرکز بفعل نه صورت
وحجتا در ده اند ازان و مر نموده اند که ما را مطلوب حجر است
326 وحجر کردن از غیر جنس حجر کار دراز است در و بخیر ے جای بیوند
خویش پرورن کند نوع خیر جنس عمل بهتری از جنس خود نزدیک باشد
وایشان نیز محکم تر بصواب قریب تر باشد و عمل حجر بود و دیر ے
طبع و جنس خویش بود اما بس ما را اکر مراد ست از حجری پس از حجر
از حجر کردن نزدیکتر است که از حیوانات و نبات و سنو کند بر سر تو
و سر من که ان خجسته از نزدیکترین حجتهای ایشان است و انچه من یاد
نموده ام

نمود ایم وی کم در این کتاب از صنعت و از این عمل ما خاصه ان عمل خاصه
بدان انرا و عمل کن تا بر سی انچه طلب کنی یافته میشود اما بدین حجت
برتان روشن شود بهترین سایسه ترین این عمل بر صورت است هر چند
که اهنت انهم بر چند طریق بعضی انجای یافته شود و جایی شود اما بهترین
ارواحات چهار است زنبق و نوشادر و کبریت و زرنیخ اما اجساد
هفت است ذهب و فضه و سرب و قلعی و رصاص و حدید و زهره
و هر یکی چهار خاصیت دارد ان در خاطر ما دارد اما اصل همه اکسیرهای 307
احمر است و ابیض و اصل اکسیر احمر کرمت و خشکه و اصل اکسیر ابیض سردو
خشک است اما اعمال احمر از زنبق و کبریت و نوشادر و ذهب بر زهره
بکار اید اما اهل اعمال ابیض را از زنبق و نوشادر و زرنیخ و فضه است
و این کار در همه وقت بکار اید اما اعمال ناقص است بجای زهره
دارد و اصل عمل انست که هضه بر جای دارد و ناقص دیگر است بجای

نقره رصاص دهد و انچه فرمودم حق در حق است و دیگر صفت احمر
ابیض را گویم که حجر است فاضلترین دو طریق گفته اند انکس که بستاند
اما باید دانست که این مختلف در قوتهای دو انتهای است از جهت انکه
بهای رز نیخ را قوی تر جسمی از کبریت و بسیاری در زیخ اندکی تر
در ضبع از کبریت و هر چه را ضبع بیشتر قوت او بیشتر است و در سوخش
از جهت انکه ان بدانستم که ضبع کبریت بیشتر قوت از ضبع در زیخ که در کبریت 328
حرارتست و احراق ان قوی تر از رز زیخ بنست تا میابم کبریت را که ضبع و
رنگ بسیار میدهد و به سبب است که کبریت از قسم شمس است و زیخ از قسم
قمر است پس چون ثابت بود ضبع ان شمس را وضع این قمر را نزدیک ایشان
قدیم است از قمر هیچ ترسیی نیست که کبریت قدیم است از زیخ و زیخ
مثال فرزندست مر کبریت را و همچنین تمام ارواحات مکرر زیخ و کبریت
قدیم است بر همه ارواح قایم مقام کبریت است و بعضی احوال بمشارکت او

باشد

باشد در دوا نیست و بعضی از علمای یاد کنند از جهت آنکه او بمنزل جزو
و زیانهای اکیز چون کبریت پاکنند استعمال کنند همچ یکی را تا معلوم باشد که
کجا اند اغار کنیم اکنون ند اپرار واح از جهت این معنی که ار واح رنگ
نمود ار کنده است و اجساد او از نخله چیزها که از زیبق است و نوشادر
و کبریت و زرنیخ اما زیبق و نوشادر به پراند و نسوزاند و زرنیخ
و کبریت به پزاند و نسوزاند مراد از زیبق بردن تربست و مراد از
نوشادر در صعبت و مراد از کبریت و هرتال نمودن تری و همنیست
سوزنده اما در علاج زیبق عقد و تصعید و حل کردنست و تبخیر کردنست
و علاج در کبریت و زرنیخ غسل و تشویه کردنست و معلوم باشد که
در این باب بدین ترتیب قدر اختصار نمودیم بعد از این علم باد
داریم و انرا بریست باب مرتب ساختیم تا طالب زود بمقصود رسد
انشاالله تعالی خواست ابو آب بدین تقریر باب شد باب اول در

329

ندا پرزنبل باب دوم در ندا پر نمک نوشادر باب سوم در ندا پر توتیا
باب چهارم در ندا پر گربت باب پنجم در ندا پر موی باب ششم در
ندا پر گلس های باب هفتم در ندا پر شمیعه و باب هشتم در ندا پر علت
و باب نهم در ندا پر حل نمک ها است و زاجها و طلق باب دهم در ندا پر
عقد باب یازدهم در ندا پر ابهای حل کننده باب دوازدهم در ندا پر ابهای
رنگ دهنده باب سیزدهم در ندا پر صعر پیفه است باب چهاردهم در ندا پر
ابهای ثابت کننده است باب پانزدهم در ندا پر تصعید هر چزی باب
شانزدهم در ندا پر زاجهای باب هفدهم در ندا پر نمک های باب هیجدهم
در ندا پر معرفت دقوتهای باب نوزدهم در ندا پر احوال حقیقت و کلات
باب بستم در مزاجت باب اول در نیفته رنبق بستاندکر انقدر که
خواهد ما جزو ل سحق کند ما بسدا کرد ند پس طبخ کند باب تا رنده شود
بیاید و را بیض مانند کوکی روشن اکر اعاده کند بارهای بهتر و چون

مهر احسان

مهر رخشان کرده افلاطون اورا طبخه نموده است باحل مایول مایست
ومقدار سپد اکرده است هر مایه که طبخ ده هندیدان اندازه باید نه زیاده
ونه کم مانعلوم مایشد حق این است که گفتم انگاه بطبخ دهد واین حوت
وعجست دیگر در حملایه ومحل حاضره اندازد وبسا بداب دوی وریزد
بشوید صاف شود همچون اینه صفت عقد رنیق بستاند انمقدار که
خواهد پس خرول بساید چند ساعت تابسیاه کرده به پردازد اورا احل
وعکه تارزد پرون ابدا نکه در زمین حفره کند وخاکستر سپد بخته 331
بروی مایشد سهل انگاه سرب را وماارریز ص مدا بکدازد بروی بریزد
کانقدر مایشد بمقداری یکا مکنت بسطری چون چنین کردی عقد
شود همچون سنگی تیره رنگی دیگر باره زمرد چند بکدازد وبروی
ریزد تمام کرده اگر سرب بزد ورعل سرخ وحمره رااید واگر در
ازریز بزد عل ماضی کارایدتا که یاد دارد قسم نهم ازین است که بدل

خاکر مارفشا پیدا شود بدر کند و اگر طلب ماض باشد و اگر مراد احمر
باشد مارفشای و ذهبی پیدا کند و از جهت ماض ارزیر بروی
بر برزد و از جهت حمره بسرب بریزد و بگراز جهته ماض شب مقلوب بروی
به پران کند و از جهته حمره زاج مقلوب بر برزد پران کند و بگراز قسم ماض
نوشادر بروی براند و از جهته حمره باشد زرد به براند و بگرد در
عقد ریق ببوی ارزیز قسم او انست کوی بسبارد از موم بمقدار سازد
حاجت پس انرا در کل حکمت کند و محکم کند از تا خشک گردد و چون کل
خشک شده باشد در روی مراجی کند باریک و بر سر آتش به نهد تا موم
گداخته شود و از وی بیرون ابد اکه بگیرد زیق پاک گردد و دریدی
کند و سوراخ استوار کند و بگرد مغز ذاهنی با یک و یکی در روی ار
ریزبود یا سرب را بگذارد و این زیق که در دست باشد گرفته
در ارزیز یا سرب گداخته غرق کند و بدارد و در تا او قدر او دو

مقعد

مستعد کرده و چون خمیر اگر از شراب عقد نموده باشد در عمل خمیره
در اید و اگر از زیر عقد کرده باشد در عمل حاضر در اید دیگر بر
یا از زیر هر کدامی که باشد در مغرفه بگذارد و چون گداخته کرده
انگه مغرفه از سر آتش فرو آرد چون بخواهد که فرو ده و شنه و نه
در وی بنهد تا مغاکی سوده میانه او زیبق را در حرقه نموده باشد
وان حرقه بر و غن زیت تر کرده نموده باشد انگاه این زیبق
یا این مغاکه بنهد اینچنین بگذارد تا عقد کرده در میان انگاه آتش 333
یعنی خاک مازو کرده و بگذارد تا سرب سرد شود و روز دیگر سر آتش
بگشاید انچه بالا شده باشد جمع کند و دیگر کرده تا وقت حاجت گاه
فرماید دیگران زیبق را بگیرد بدهن خروعه چرب کند یعنی پیدا بخیر
در شیشه کند و ان شیشه در گل حکمه گرفته و شیشه را در دیگ بنهد
که خاکستر بخته در ان ریزد پاره و هن ان دیگ شیشه در میان نهاده

آتش دهد بعد شیشه از نوی سرا دمی مهر کند و اگر عرق کند دیگر دهد
تا رطوبت او تمام گرفته شود و رطوبت دیگر بر شیم گرفته نشود و آنکه
سر شیشه استوار نموده باشد و بالای شیشه از آن خاکستر داشته
ریزه را آنگشت آتش دهد آتش یکسان باشد آنچه در شیشه باشد جمله
مستعد گردد همچون سنگی چون برادهای جنی مستعد گشت و گرنه
همین عمل اعاده کند مستعد گشت چون رسید بگیرد وی از وی بر
جرو زهره طرح کند غواص کند در وی و عمل پاک باشد
پیکر در نیق پاک نموده برابر او زاجه مدبر و برابر ان تمام نمک مقلوب
با خل خمر صلابه نموده پیکر و زاتش دهد در شب باشی پس در افکند
در دیگ انبال کند تا همیشه مستعد شود سه بار اعاده کند تا ابیض گردد
و به میرد پس او را با رصاص محلول بحیده با جوز داود دهد مثل وی
در سیخی نشویه کند و هفت بار صلابه نماید و هفت بار آتش کند و قوم

از بهمت باز قوام گیرد بر صحیفه خارپشت شود و دو و مکند بگیرد و بگیرد و از زرنیخ
مصعد بگیرد و ماده و تشمیع کند بعد از آن حل کند پس عقد کند رنگ دهد و
بکدرم او بگرطل زهره را صفی دهد که از خلاص بیرون آید و اگر حل کند
هر یکی را جدا جدا کند آنگاه با هم آمیزد و سه هفته در شیشه میان نهاده
در زیر برسیر کین اسب دفن کند تمام آب شده باشد آنگاه عقد کند وضع دهد
بکدرم از زوی و رطل زهره را و اگر این را بعد از عقد صلابه و مثل او زنیخ
محلول در سحق بجوزد و هد بار تشمیع کند پس حل کند او را عقده کند وضع 336
دهد بگیرد از زوی بر هزار درم و دو دست جزو زهره را و اگر بدل زرنیخ
وگبریت ابیض بود کراو را اب بیاض سفید مغطره که در وی شب حلکی ده
باشد بدهد تا قیام کرده عقد شود یکدرم از زوی بر هزار درم زنیخ طرح کند
و اگر یکدرم از زوی بر سیصد درم سیماب طرح کند و بر آتش عقد کند و
ان اکسیر کرده اند جنه و هد از زوی هزار جزو هر چیزی را که خواهد و تجربه

امده است از بن باب آنچه بداندش دگرد و در حمره بگیرد زنبق که
ازجهة احمر مصعد میکند مثل اوراح صلابه کند و اب گوگرد و معروف نداب
الرعود بدهد و باید تا اثر وی ننماید پس او را خشک کند و در روبک
اثال بدهد و بگیرد و صل کند و سه بار تصعید کند و هر بار آنچه بالا باشد
باز صلابه نماید و او را اب غفران میدهد و تصعید کند تا سه روز پس
اب الرعود میدهد نشویه کند با بشی سبک هفت بار در شیشه و در کل مخلم 336
نموده باشد و آنچه در کلوی شیشه آید باز گرفته بتجفف نماید همچون نیاه
بار در صنعی و بدانشاء الله تعالی اکراو را صلابه کند اب نخاس محلول بگیرد
وی و بدهد نشویه کند اعاده نماید بر صحیفه فضه برود و ضع و بدهد بگیرد
او چهل جزء قمر را شمس کرداند و اکرد و جزء با سه جزء شمس تا میزد بیرون
آرد تخمیر فرار است بگیرد آنچه خواهد از زنبق بالگرده مثل او براده
زهره مکلس و بدهد و بگیرد و را بمالغه سحق کند و اب را جهد بدهد و این است حکما

تمام صفت دانسته اند و پوشیده اند چرا بمستی اظهار نکرده اند و در همه
دو عقد نموده و در قاروره نهد و مطین کند و سر محکم داشته در
شوری کند یکشب تشویه کند و بگروز بیرون کند تا باید مانند سرخ
تر از انار باشد پس مستی و بر صحیفه فضه طرح کند و بکار برد و نا و اند
دیگر صفت زنجفر احمر محلول داب لوزه بزداب صاف کرده باشد
هشت جزو او را بگجر و کبریت رزد چندانکه اب سرخ شود همچون
خون پس زنجفر مصعد را بدان تشویه میکند و تشویه کند یکروز هر چند
گاب بجوزد بدهد و خشک کند و در شیشه کند در کل حکمت کرفته باشد
و تصعید کند اب بخار ذراک و نوشادر محلول بجوز او و دهد
و تشمیع کند بکبود رالت حل کند تا حل کرد داب سرخ پس تقطیر کند تقل را
و تشمیع کند بزاج و زنجار و نوشادر محلول حل کند و تقطیر کند تا تمام
بجکید پس در افتاب نهد چهارده روز پس کار بندد این بود میان

337

حل و میان فحمات کرده چنان کفایت نماید در تخمیر زنبق و عقد
بگیرد و بگذد یک مثقالین و در کل حکمت کند زنبق زنده را در قدحی کنند
و قدح را در میانه دیگ اندازند و گرد بیت رز و سوده کرده زنبق
بر بزند بسیار تا بمقدار نیم قدح انگاه سر دیگ استوار کنند تا بخار بیرون
نرود و آتشی نرم در زیر دیگ کنند نیم روز انگاه بگذارند تا سرد
شود و بگشایند مایدا و را منعقد کرده چون زنجفر
دیگر صفت زنبق محلول با جماع حکما بگیرد زنبق مصعد بگیرد و نوشادر مصعد
بگیرد و بر اصلایه کنند و با هم دیگر بسایند و دو جزو نمک بر وی افکنند بساید
چندانکه با هم امیخته شود آنگه در دیگ اثال تصعید کنند دیگر را بگذارند تا سرد
شود در دیگر بر گیرد و صلایه کنند با هم بسایند و دو جزو نمک بر وی
افکنند و بساید چندانکه امیخته شود آنگه در دیگ اثال تصعید کنند دیگر را
بزرگ که بر پهلوی وی بانزه کرده باشد بهم تا خوب بگم شود

در دیگ

در دیگ دیگر آب گرم کرده و در این نابره انداز و انرا بجلاب را که
کنند و سر بوشش سازد که دسته او را باشد و آن شیشه را دارد و
او یزان کند و سر بوشش بر سر دیگ نهد و چنان کند که سر شیشه
بر بزر داب باشد و سر دیگ چنان محکم کند که بخار بیرون نرود و آتش
کند یکروز تمام شب بگذارد تا سرد شود روز دیگر بیرون کند باید
او را حل شده و آن اینست که حکما جسدها را حل کنند و حکما گفته اند یکی 334
کلس جسد را و یا برادر نرم و گرم کند اندکی و در روز نیق محلول
افکند و در الت حل کند تا حل کرده و بدانکه این صحیت و در این
هیچ شبهه نیست وارنموده است اگر تو گرم کنی سولس رز را بقره
یا زهره یا قلعی گرم گردانی سهل است و ران رنیق محلول افکنی و
در الت حل کنی و همچنین طلق مکلس و جمله سنگهای سخت برین منوال
حل کرده دیگر ملح قلعی صاف پاک و پاکیزه بالغه سحق کند با رنیق مصعد

زاج و در شیشه کند و در الت کند تا حل کرده آبی سرخ برگیرد بوقت
حاجت کار بندد و بگیرد زنبق مصعد یکجزو و دو جزو نوشادر مصعد باهم
دیگر بساید و در انبال کند تصعید نماید روز دیگر بیرون آرد دیگر
نمک محلول مقطر و بروی ریزد و در شیشه کند و در الت حل کند تا حل
شود آبی صاف کرده که هیچ ثفل نماند آنرا دیگر دیگر یکجزو زنبق یکجزو
340 قلعی پاکگرده ملغه کند بگیرد آنگاه یکجزو زنبق مصعد بروی افکند و
در صلایه بگیرد بساید آنگاه در شیشه کند در الت حل کند تا حل کرده
آنگاه بگیرد بوقت حاجت کار نماید باب دویم در نذاپر نمک نوشادر
اکنون آغاز کنیم بتصعید نوشادر و حل او از جهة بیاض و از جهة
احمر اول بگیرد نوشادر را صلایه نماید نرم همچنان او نمی نمک طعام
با او بیامزد و او را از ملح تصعید کند اول سه بار هر بار ملح تازه کند
تا نماید او را چون ملح پاکیزه و بگیرد آب نوشادر و ملح اندرانی مثل نمی

او پامزد و صلایه نیکو کند و در دیگ اثال بصعید کند سه بار تا بیض کردد و نیکو
پاکیزه بیرون اید هر بار ملح اندرانی دیگر کند قسم دویم از برای حمرة
یکمرد نوشادر و صلایه کند با مثل او زاج و بصعید کند از زاجه سه بار
و هر بار زاج تازه کند تا نمک کیرد و غایت ان هفت بار باشد که
سرخ شود قسم سیویم نوشادر را صلایه کند او را با مثل وی زاج و
فلفل تا انکه انکبین کند او را با صفر بیضه انکاه تصعید کند تا سرخ شود و 341
نیکو کردد دیکر حل نوشادر سحق کند نیکو بکرد و بکیسه نی با نسیج بکرد
او کشاده کند یکی بسته بکدارد و ان نوشادر در در بند نی کند چنانکه
از نی دو قسم پر شود و یکقسم خالی ماند انکه بیرون محکم بندد در
دیک اب اندارد و ان بریسمان بندد و در دیک بیاویزد اشنان
زیر دیک کند و بجوشاند بقدر سه ساعة باید که سر نی چنان اویزد
کاب بالای او باید انکاه بیرون اورد حل شده ای صاف کشته بکیرد

دیگر بندد دیگر قسم نوشادر در و حمره کند و جایی که نم شده باشد
حفره کند قدر یکگره و ران جایی دفن کند تا حل شود آبی صاف
بیرون آید دیگر قسم کدوی نرمتازه آنچه در وی باشد جمله در و
بکند و زیر کند و سوزن زند و آن نوشادر که حل خواهد کرد و کاسه
در زیر دارد تا تمام در میان کاسه بیرون آید و بوقت کار فرماید
در تدبیر کبریت و زرنیخ حکما گفته اند هر تدبیری که کبریت نافع بود
زرنیخ نیز نافع باشد و عمل کند آنچه کار کبریت و زرنیخ است بر این
قیاس بکند اینست تشویه و غسل طبخ و تصعید جدا جدا و تشویه و غسل طبخ
بهم تصعید کند اما آنچه کبریت و زرنیخ را بدان علاج کرده شود و
آن هفده است زنجار و نوره و کلسهای و ملح براده و نحاس و
براده حدید و براده ارزیر و براده سرب و مرتک و زاج و
قلعی و طلق و زبدة البحر و راسنج و اجر ابیض و رماد عفص و رماد

بلوط باشد بعضی ازین ادویها با بعضی ترکیب کرده اند و بدان علاج
کرده شود اما ابهار در وقت صلایه کردن بجوزد ایشان دهند
کران شش است و ان اینست ماء حل و ماء ملح و ماء شب و ماء زاجه
و ماء نوشادر و ماء نوره اکنون صفت تصعید و سرد کردن شربت های
زرنیخای است هرکدامی را که خواهد در صلایه کند با این ابهایکی
از نیها سحق کند با این ابهار بجوزد و میدهد یکروز در صلایه بساید
و در افتاب می نهد چندانکه بجوزد انگه روز دیگر در دیگ اثال کند 343
و جمکه بر کند و صل استوار کند و بران جمکه سوراخ کند بگذارد تا دو
سیاه و روز دیگر بازاید و دو سفید بیرون امدن گیرد و سوراخ
با نمک مدبر محکم بندد اتشی نرم کند چندانی که داند تمام تصعید شده
باشد انگه روز دیگر بگیرد سرد یک بار کند و انچه تصعید شده باشد
بر گیرد و بار سحق کند با همان اب و باز کند باز اعاده کند تا بالغ شدن

گیرد چون صحیفه فضه برانش نهد کرم کند ازین مصعد بردی افکند
سیاه کند وجه دیگر است که او را چها کند اگر سیاه شود بداند که
پاک نشده است و کدورت تمام دور نشده و صاف در وی بافت
و اگر متغیر نشود بداند که تمام شده است و اگر تغیری باشد بار اعاده
کند تا تمام شود پس اگر چه چیزی چرکه در وی بوده باشد عمل ناقص
ایدا این سر بست عظیم تا داند دیگر قسم کیرت باز زنبح هر کدام خواهد
و صلایه کند با مثل او ملحه اندرانی پس او را حل صاف دهد تشویه
کند و تصعید شده باشد بگیرد صلایه باز برد هر دو بار ملحه تازه
کند و سرکه مقطره مید هد هر باری تصعید میکند تا آنکه سپید شود و ملحه
که بماند سیاه باشد پس تشمیعه بنوش در کند تا محلول هفت بار تا چنان
شود که در و نداند بگذارد و لیکن سه بار تشمیع کند سپیدیده باشد
بعده بگزد رنیق مصعد که از جهة ناضج تصعید نموده باشد بعده

بگیرد مثل او مشمع کند بنوشد در محلول تا چنان شود که بداوت بگذارد
ان هردو را برابر صلایه جمع کند و ان ماء الطحال بخورد او بدهد و
صلایه کند و تشویه کند تا مثل نقره شود سپید بعد از انکه بخار تشویه
نموده باشد غایت ان هفت بار باشد انکه بگیرم ازین بگذرم رطل از
هر چیزی که باشد بدهد قی کند و از خلاص بیرون بدراید دیگر بگیرد
کبریت یازرنیخ و مثل او طلق محلول صلایه کند و از اب قلعی بدهد تشویه
کند چون انچنان کردی پس در دیگ انرا تصعید کند و احتیاط همه بار 346
تازه کند تا سپید گردد که در وی سیاهی نماند پس چهار یک او ملح
قلعی صاف در و کند تشمع نماید بنوشد در محلول تا چون بگیرد شود
که بداوت بگذارد پس حل و عقد کند ضبع دهد بگیرد و از و بر صد جزء
زهره را و اگر کبریت باشد این اعمال بروی کرده باشد بیرون اید
از هر جسدی که خواهد چنانچه دولتی دارد قسم دیگر در حمره کبریت

یا زرنیخ و خان و سواد بوی از وی بیرون کند یک رطل از وی با یک
رطل مکلس عظام صلایه کند سه روز ماء ملح بدهد هر روز صلایه نماید شب
تشویه میکند با بشی آهسته تصعید کند از او را مثال بعد از گرفتن و نارات
با سپید کرده و هر بار مکلس عظام و ماء ملح تازه میکند تا بیاید او را سپید
که صحیفه را سیاه نکند اگر او را شب یا صابون سوده بدهد چون هر
دو حل کرده باشد تشویه میکند و اب میدهد تا به بنفشه سیاه نشود و دود
نکند اگر این ندهد پر ماکبریت کرده باشد یکدرم از وی سیماب درم
زهره را شمسی کرده اند نیره رنگ است

دیگر قسم کبریت با زرنیخ هر کدامی که باشد سه بار مثل وی برادده
و بعد از او صلایه نماید و اب قلی بدهد بعد از او از شب تصعید کند و کاس
تازه میکند و نحاسی که در اسفل اثال مینماید بر میدارد تا انگاه تصعید
شود سپید بر صحیفه افکند سیاهی نکند پس بدهد او را اب زاجه و قلقند

نوشادر

وتشویه کند و سرخ شود پس بگیرزش که از جهت حمره تصعید کرده باشد مثل وی
دهد و تشمیع کند بنوشادر محلول و نگاه دارد بگیرد مثل وی زنجبار
وفلفل مثل او نوشادر مصعد محلول بدهد که چار را بگیرد و فلفل در حل
کرده باشند و بدان تشمیع کند تا نمک گردد که مداوت بگذارد و جای
گردد پس حل کند و بنه وزن هم دهن صفر بیضه در وی کند و دفن کند
تا آبی صاف گردد و انجمن در پنجاه روز شود پس عقد کند تا منعقد گردد
همچون یاقوت سرخ بگدرم او رنگ دهد و رطل از هر چیزی که خواهد
انرا شمس گرداند و این عمل نهایت اعلایت تا داند

صفت غسل کبریت یا زرد زرنیخ هر کدامی که خواهد بسبحق و در حمره بگیرند
و اب ملح بروی ریزد و بگذارد دو سه روز انرا بجنبانند پس صاف کنند
برادده اب خوش بشوئید تا در وی هیچ شوریی نماند پس انرا خشک
کنند و بجزه باز برد و اب ملح بروی ریزد و روز دیگر کند بگذارد

وهمچنان بارها بخباند پس صاف کند و بشوید و دیگر بار اعاده کند تا سه بار
تمام شود انگاه تجربه کند تا اگر بر صحیفه نقره گرم کرده افکند برود و دود سیاه
نکند و سپید باشد انگاه وارد و اگر سیاه کند بار اعاده کند تا انگاه بر صحیفه
سحق کند و مثل وی اب محلول بجزدوی سپید هر دو را سحق تشویه کند
بار سحق کند و اب هر دو را سحق و تشویه کند و بار سحق کند و اب بدهد تا ده
بار مستعد گردد پگزواز و بر نیاه جزو بر ده افکند رنگ اید قمر عبر او اگر گیرت
باشد هر چندی که باشد قمر عبر اگردد
زریخ با اب نمک او را سحق کند و در نسخه دیگر با اب قلی سحق تشویه کند هر روز
سحق کند بار ها تا نمکی نشود که بنداوت بگذارد پس بگرد زنبق که از جهت بیاض
تصعید کرده شد و تشبیه کند بنوشادر محلول تا نمکی نشود که بنداوت بگذارد
پس بگرد مکلس ارزیر پس جمع کند میانه هر حال برابر تشبیه کند ده بار به
نوشادر محلول هر چه ثقل ماند سحق کند و تشبیع کند بارها حل کند تا هم اب
نشود

پس عقد کند و بگوید از و برسی جزو زهر و طرح کند و ترکرده از خلاص
بیرون اید پاک اعلا ابد این است عمل پاکیزه
دیگر بهتر انست که بگیرد و هر یکی ازین از کار جدا جدا حل کند آنگاه با
همدیگر با مزد پس عقد کند بگوید ازین بر چار صد جزا زهر جدی
که خواهد ضبح دهد دیگر سحق کند ان عقد کرده را و چار بگیرد
محلول و را دهد و نشویه و سحق کند رنگ اید بگوید از و بر هر ار جز 349
هر جدی که خواهد تشویه کند تا بیرون اید غسل کند تا هر چند خواهد
بخار تشویه کند و تشفیه کند و تصعید کند همچین میکند تا نوزده کرده
ابیض تا ان او و فعل او را ضی کند و تشفیه نماید بنوشادر محلول
و تشویه کند تا که قایم کرده تا داند هر چه خواهد
کبریت با زرنیخ هر کدام که خواهد تا شمع کداخته با مزد در سوتر
گرم نهد و غسل کند و بتشویه کند بیرون اورد سپید همچین میکند

بارها نا فضه شود پکجزو از و بیست جزو زهره را قمر کند
کبریت یا زرنیخ بکوبد و بیزد و در قدحی کند و روغن بنفشه یعنی
بیدانجیر بر و بریزد طبقی بر سر قدح کند و بر آن اکلست نهد و برق
دم میکند آتش را تا بجوشد و روغن در خورد اگر روغن بسیار باشد
باقی روغن بسیار از وی بیرون آرد و او را باب قلی بشوید باید
که آب بخت گرم نباشد تا محل نگردد و شوینده بشود پس ازین تدبیر
اعاده کند هفت بار تمام کرده ابیض شود پکجزو او بر بیست جزو زهره
جسدیه که افکند قمریه صالح ابد تا دانند
دیگر زرنیخ را بکوبد و بنکو سحق کند و دخان از وی بیرون آرد
باب نمکدانی سحق کند تشویه کند پس بشوید و خشک کند باز تدبیر
اعاده کند تا ابیض گردد صحیفه فضه را اسود نکند پس بگیرد زرنیخ
که از جهنه ابیض تصعید کرده باشد تشمیه کند جدا جدا حل کند پس جمع کند

میانه این ابها و در شیشه کند در رحم حل او بریزد که چون امیخته شود آنگه بیرون
آرد و عقد کند مقعد کرده و نقره مثل ارزیز بر رنگ نماید بگیرد و بگیرد طلا ارزهره
از خلاص بیرون آید این بست تا که واند عمل کند

دیگر بگیرد بارزنیخ هر کدام که باشد بسابد و در حل حاذق تر نهند یکهفته
و حل چندان باید او را بپوشد پس بشوید او را حل حر کند و بابجوشاند
باید که حل مثل ان کبریت باشد و ایم چنین تازه کند و رهفتی یکبار بجوشاند 341
انچنین تا او هشت بار پس او را در اب نهد و هفته هر هفته اتش کند
باتشی نرم پس تشویه کند باتش نرم بیرون آرد او را بعد از ان
غسل کند و در شیشه کند مطین و اتشی نرم برافروزد تا بگیرد ارزد
جوهر طین بهجون فضه غواص کند استعمال در اید خواهد این بغایت تنگست
و عجبست تا معلوم باشد عمل کند این بست تا واند

دیگر کبریت اسانست بیرون او رد ن جوهر کبریت و زرنیخ هر کدام

که خواهد مغرفه اهنی کند بر سر آتش نهد و روغن بنفشه کرده صاف در وی
ریزد چون سوخته کرد و سیاهی از وی بنشیند با نمک پس ازین
عمل را باز اعاده کند تا راضی کند او و فعل تر انکه یکدرم ازو بر سی
درم زهره طرخمابد قریب تبره رنگ سازد
اکنون صفت طبخ و غسل کبریت و زرنیخ اما اینچه مخصوصست زرنیخ دون
و کبریت طبخ است و زرنیخ را طبخ اینست بشیرخه تا مثل رصاص شود
352 در ریاض تا فضه کرد و سپید تر از فضه و قمی که چیزی عجبت و عمل کن
بوی تا برسی بدانچه دوست پندار بی واجب کنی در هر طبخ بشوی
و واجب کند هر دو ساعت تا سه ساعت سوادی که بر سر وی می اید
برگیرد و شیرخه تازه بروی زیزد تا شیرخه سیاه بشود هر پنجه ساعت
یا شش ساعت تا اب نمک جوش داده بشوید تا کلی دهن و سوادی
ازوی بیرون اید انگه دیگر بار شیرخه تازه بروی افکند بر این طریق
طبخ

طبخ دهد سه روز چندانکه ابیض گردد و کمال کند پس عمل بروی اعاده کند
تا تمام سوذ بروی عمل کند اما انچه مخصوصست بوی کبریت دون زرنیخ
طبخ نست بعد از نسحق با اب نمک بشوی یا با اب ملح قلی یا خل غیر است یا اب
صابون اما سحق کند بدانچه خواهی روا بود پس چون طبخ دهی چنانچه
اول گفتیم با طبخ انچه خواهد با اب صابون پاک غسل کند و نیز بغسل علاجه نموده
عمل کرده شود بدان اگر طبخ کرده بود بدان اول هفت بار پس اب بیضه 353
سه بار طبخ کند اگر خواهی رکینست و اگر خواهی اکثیر است تا داند عمل نماید
که حکما عمل کرده اند و دانسته اند کجا رد آرد

دیگر در عمل کبریت از قول حکیم بقراط که سر گفت و وی ازموده است
و حاجت داریم سخن نمانیم در اصلاح عمل کبریت تا وی اکثیر شود که
همچنانکه بقراط گفته از جهة انکه بداخ بقراط تدبیر نموده زیاده ممکن نبود
پس بگوئیم علاج وی انست که چون بیرون اید از طبخ با یقصعیدان تیز

رنگ بود وچون موم نرم بود و کدازان باشد درانش دراین جزو
وان میجوئیم که دیرا بشویم اول تا تیرگی ازوی برود و ابیض گردد از جهة
انکه تیره رنگی بیاض تمام ندهد و تیره گردد هرچند که رنگ دهد که
باندازه قوت دهد بایدکه تمام گداخته شود و برانشی روان بود
و برانش چرخ کند بعد ازان که برانش بگریخت پس چون وردی
ان چیزکه گفتم بتمام است موجود شود و اکثر شود و ازجهة انکه حد گیرا 354
در عمل احمر و ابیض گذارنده باشد انش وجه دهد و دیگر وردی ا
بقراط سرما دکرده که بگچر واست عمل بیاض و عمل حمره درین عمل کبریت
بدانکه اینست و بجای ازتو در عمل وی بدانچه من عمل کبریت بر سر بدین
مرتبه از طبخ و تصعید محکم شود وزن وی انگاه بگیر وارسیدی یک
مرغ ده رطل از رزده مثل وی بهم بیامیز و بگذار در همه قدری
نوشادر بروزن سخت بسیار انگه بگدازد و انش اهسته شود کفهای

بالای

بالای او باید که دور کند و او را در قرعه کند و انبیق در وبند و آتش ملایم
کند تقطیر کند تا تمام بچکد پس این ابر را بقرعه باز بر دود دوم بار آتش ملایم
کند تا تمام بچکد روشن و صاف باکبره تمام بنشان عمل در سه بار بود در بار
دوم و بار سوم در وی چیزی از نوشادر بیاندازند که نوشادر
در بار اول پسندیده است چون مقطر شد صافی چنانکه گوی مروارید است
پس زان آب کبریت را اندیر بمود و یکجا کند چنانچه شرح ازین یاد کردیم
پکرد پاک سخن بچربی کند و به برزد پس بیفکند و برادر و یک کیله و فرزو
ربرزو بروی ازان بیاض مقطره چند وزن وی در صلایه
زجاج با هم بساید و در دیگ بگذارد سود مند بود پس بر وی
آتش کند نرم چنانچه در غایه نرمی بود در حالت بخش خشک شود
بدان که زاجها حکماء در عدد او را بها و در نطحه وی خشک شود
و بر مختلف بعضی گفتند مدت طبخ وی او ده روز نهست و هفت روز

نیکوترین قولها است عمل کن بهر کدام گفتار که خواهی خاصه بر آنش مزم
میباید پس چون در بیاض بگذاخت بر افاوجه وصف کردم که
در روسه فایده باشد یکی فایده دی ابیض و دوم تشمیع سیوم
عضد بدان این را که تمام چون بچه کرد و بر این وصف باب شوید
بیاض بیضه و بر اورا و در اید و را اجزاء دی پاکیزه کنده و نیکو گرداند
عمل این باینچه یاد کردیم در عمل کبریت بداند در طبخ هفت روز بهاز 356
روز است و اگر سیوم روز بهم نگیست از جهة علت در نیکوئی دی
درازی روزها است دو دیم بودن بر آنش بسیاری مقام بیاض
بیضه مر کبریت را بدین تقدیر هفت روز بود که ان معدلست میان آن
زیاده و نقصان بدان این معنی را و اگر خواهی دو روز کن و اگر
دو روز نخواهی سه روز کن که کمتر است چون طبخ کمال یافت اول
بار چنانچه یاد کردیم خشک شدنی شد کبریت تمام پس آنگاه و بر ا

سخن کن و بر صلایه زجاج بالا نهم زجاجه بود چندان بساید که چون مغبر
نشود پس باز برارد و دور و یک کند و بیاض منقطره بردی فرو ریزد
سه بار چندان کبریت بدان امیخته شود و نیکوتر چون چنین شد دیگر
بار آتش اعاده بردی کنند همچنان که بار اول کرده بود آتشی خوب
آهسته و حکما در آتش نمودن بردد و قولست بعضی گفتند که این شش
اول باید کرد و بعضی گفته اند مثل اول بار باید کرد و تا بردد آتش نگسلد 357
باشد تا آتش گردن بسیار این کبریت و زرنیخ ها را هلاک کند باید
که روزها طبخ در بین وقت بیشتر از زورها اول باشد چون خشک شد
بار دیگر و برابر صلایه بساید تا مثل وی از بیاض منقطر شود و تا مبالغه
تمام چنانچه بردد و یکی کرد و چون چنان شد بار دیگر و برادر و یک کند
و بریزد از بیاض منقطره بران قدر که بار اول کرده باشد با این بعضی
سخن کرده پس باز بردی آتش اعاده کند از بار دویم یک سر بار

چندان چنانک انشی اول بدد رطل انگشت بود بار اول چون بیرون آید
از طبخه همچون نشیه بیض تیره رنگ انشی دوم یک رطل انگشت بود
انشی سیوم سی رطل انگشت بود در امیزی زردی باشد بیرون آید
طبخه دوم از طبخه سیوم باسپیدی پاکیزه هیچ شکی نبود در پاکیزه گی وی
چون بگیری از وی چه بر صحیفه افگنی بگذارد و روان گردد پس چون
برسد بدین حد بگیری چیزی از رواق محلول تقطیر کرده باشد و سحق کند
358 باوی تشویه کند بعد ازان اندکی حک کند پس دیر از تشویه کند بعد ازان
بیرون آرد و عمل باز اعاده کند همچنین سه بار کند در روزهای پس او را
بر صحیفه گرم کنی با افگنی اگر دود کند عمل باز بری اعاده کند تا برسد
بدان مرتبه که دود نکند و این واردی است که بر اکثر عمل کنان گران
بیاض بیض باکبریت تمام امیخته بشود دیر آتشیمع کند تشویه دهد اسفیض
کند نرم گرداند اگر بیض بگن اندک طوبتی از وی جذب کند تا ان
گردد

کرد و اپیض کرد و پس آنچه گفتیم در کبریت آن بود اکنون حاجت داریم وجه
تفویض کردن وی بگوییم تا رنگ دهد اگرچه در این وقت ظاهر رنگ
دهد اما این رنگ دهد که عوض نکرده بود و حکما را که بطریق تفویض
وی که چیزهای دیگر و قوت دیگر و قوتهای بعضی گفته اند که حل باید
کرد جسدها را این روح را از وی آب باید داد و عوض کند و این کار
دراز است بعضی گفته اند شاید و دارد و بدین روح را بر جسد کبریت
مدبر ناپاک کند و برا عوض این دشوار است لیکن بگیرد از قلعی یکدرم
براده کند بگبریتی زنده یکدرم با وی بیامیزد بعده بروی افکند
سه درم نوشادر بر صلایه بسایند بشویند بر آب تا کل اسود تمام از وی
بیرون شود این نوشادر هم از وی بیرون آید اگر سیاهی باقی
بود دیگر نوشادر بر وی افکند و بر سودن مداومت کند تا کلی اسود
از وی بیرون آید چون پاکیزه شد سواد در وی نماند آنگه بر آند

برابن زنبق ارزیر بکدرم ازین کبریت مدبر خوب بدیهم تا چون عجین
شود پس ورا در میان کل با قدحه پاک نهاده تا عرق کند باز سحق کنند
و باز در میان اتش نهاده برابن طریق که تا عرق نکند بگذرد در چهار
صد جزو ابیض کار برد و اگر بر زهره به برد قمر شود و این عجایب است
و از جمله اسرار است انرا و عمل کن بوی برسد بدانچه دوست داری
این نوع تعویض در عمل ابیض احمر است و بکیان پس جابر بن حیان
صوفی سوگند یاد میکند که عمل علم این بکتاب از انفاس افلاطون است
و از جمله ان انفاس است که بقراط سر بران اعتماد این کبریت در ماء
حمره و با بهاء ابیض در اتش کردن در دیگ علاجه ها، تمام بگیرد
هیچ در زیادت نقصان پس بدان کبریت رکنیت از ارکان این
باب که یاد کردیم که معلوم باشد

بکر دانچه خواهد سحق کند در شیشه طین سر فراخ کند و همین جزو بر وزن

چندانکه او را بپوشد بر بالای او مقدار چهار انگشت برآید انگه او را بر آتش فرو نهد
بر آتش نرم کند و بگذارد در روغن در خورد و خشک شود چون سرد
شود بیرون آرد باز بکوبد باز در شیشه اندازد و عسل بر وی ریزد
و چندانکه بزبراو برآید در آتش زیل بنهد تا عسل در خورد و خشک شود
تمام عسل از وی برود باید که سر پوش شیشه سوراخ باشد تا دون
رود و پس بیرون آرد صلایه کند ملحه پاکیزه سحق اب دو رکند بشوید 304
چندانی که اب صاف شیرین بشود پس خشک کند و سحق اب مجراة میدهد
نشویه میکند تا سرخ گردد مثل او زرنیخ مصعد را یا مزدبدهن صفر نصف
با بنوشادر محلول تشمع نماید بر زهره قمر طرحکند بر دو جزو زهره
یکجزو و قمر باید بیرون اندر شمس بگواید انیت
دیگر انست تو تیا را در جام یا در طشت اندازد و روغن ملحه بروی
ریزد چندانکه او را بپوشد بالای او مقدار دو انگشت برآید

پس او را در دیگ نهد در آفتاب بیست و هشت روز چون شب شود
در خانه آرد چون روز گردد در آفتاب نهد چون این روزها
تمام شود او را از طشت بیرون آرد مثل خایسه یا رگند نرم سحق کند
انگه با روغن زرد خالص سحق کند نرم از بادام شیرین پس او را در
کوزه گلین کرده یا در شیشه یا در آبگینه مطین کند انگه در آفتاب نهد
آتشی دهد تا روزی دیگر آرد چهار یک او با او یا مزوراج یا سیورغی
بنما او قند سیاه یا رگند و هم را بساید شوره نی دران نهاده باشد
یکروز تا شب سحق کند پس تشویه نماید نصف ساعت در آتش زبل به نهد
بیرون آرد در بوته مضبوط بگذارد بگذارد استنزال نماید هر چه آرد
فرو باید دانست یا میخواهیم پس جزو از دو بر چهار صد جزو آمده است
قرمانک یا بید نهد بگذارد بیرون آرد و صفا یابد کند بگذارد چون صحیفه
شود در اجزاء ملح بنهد طبخ کند آنگاه در بوته نهد در دیگ مکعب برد بگذارد

اجز

اجر نکتا ملحه بنهد یا از سوزیر بنهد نکتا از زن پاک باز اجر ملحه نهد و یا از
شوره می نهد نکتا از زن پاک همچین نماز و زبرا و اجر ملحه باشد
طبخ دهد نیم روز تا برخلاص ثابت شود و حجره زیاده کردد و اگر
بدل قمر زهره پاکیزه بگیرد از و بر سیصد جزء زهره و قمر نهاد او را
سرخ کند و نیکو برون اید اینست تا داند
دیگر توتیا رزد نیکو صلایه بساید چنانکه بهاکرده اکه بسر سند بعسل در
کاوو کالنه نشویه کند چندانکه غسل تمام بسوزد در توتیا چشم تابی 3603
سفید روشن پیدا کردد و امدن کیرد می ستاند بروا کبریت
بابوزه بگیرد او میدهد شب نشویه کند چندانکه این توتیا سرخ
شود اکه تشمیع کند نوشد در محلول چنانکه بر صحیفه کرم بیفکند و در
وی نفوذ کند اکه بگیرد از زین توتیا برده جزو قمر افکند و ثلث
ان شمس تمام بالا و بیامزد برون اید شمس پاکیزه کردن

دیگر بارد تونیا را نشویه کند شب بستاید بروز دهن صبر شصه بجوزد
او مید هد شب بشوید چندانکه سرخ کردد بهزانکه بگیرد از وازان
تونیا بر میست جزو قرا فکند حسن این زرد هد تمام باد و بامزد بگیو
برون اید بگیو کردد امنیت تا داند
دیگر نوره نقره بسا بد چندانکه ازدکردد این نقره چند بار درد
کند بگیو اید امنیت عمل کند هر چه داند چه کارید
364
دیگر بگیرد تونیا را نشویه کرده بگیرد زنبق مصعد ما و بامزد در صلایه
بگوب بیدا زبول صبیان میدهد چندانکه با هم امیخته کردد بگیرد دو
بوته رزین کند و بوته بالا نیه را نا نیزه باشد قدر یک کرد و دارد و
در بوته بالا نیه بر وصل کند محکم و سر تا زه بسته باشد و بگدازد تا بگو حل
شود انکه بگدازد تا سرد کردد انکه بیرون کیرد و بگساید اصل باشد
در نا نیزه بالا رفته باشد جمع شده باشد انکه بگیرد قمر زهره پاک بهوده

بر شبش جزو قمر زهره بکجز دازان دارو برافکند رزد رنگین شود رنگین نگو
هر پنج جزو را بکجزو قمر باشد اگه در کار نهد سرب بجزو داود هد زهره
بسوزد قمر ماند رنگین نگو برون ایدا نیت تا داند
با پنجم ورند ابر موی سیاه نا بالغه باشد ا نموی بشوید بکل سفید نگو گردد
پاکزه اگه با صابون بشوید پشک کند ببرد جزو کند انگه در قرعه برد و
انبیق برد و صل کند ابرزد هم مجکد چهار اب اول سفید بعده سرخ و ها
رزد در نسخ گفته اند که سیاه هم مجکد بداند که در و مایده بیت چون
وقت که مجکد رها کند چون تمام جکیده شد ارانش فرو دارد بعده نوشادر
در و یک مثال نضعید نموده ا ران اب زنی و سفید و سرخ صلایه نماید نشویه
نماید و تسبیقه کند تا اخر انهاب را برادجزو دوی بدهد در شیشه قطس کرده
ان نوشادر چون فضه گردد رنگ و هد یکجزو ازو برزهره بیت جزو
وحیام نماید و تیغیر نگردانند سپید تر از فضه نیت تا دانند

باب ششم در تدابیر کلهای بدانکه تکلیس در اجساد و ابخار و ملحات و ثقل قشرها
وصلایه بود تکلیس تدبیر اجساد است سوختن انچه در اجساد است که بدانند
که تمام استان چیزی که تکلیس میکند چون بیرون می اید او را او کردانیدن
تا چون نوزه شود نجاوزان باشد قدر فلوسی از وی برگیرد و بر سر
زبان نهد اگر بگدازد در دهد هیچ چیزی در زبان و کام ماند باز اعاده
کند تا تمام برسد بگیرد پاره در اب شوید تا سیاهی و کدورت
هرچه در وی باشد بیرون اید و صاف پاکره کرده دیگر دو بگیرد تکلیس وان
بر سه قسم است یکی در سوختن دوم تصعید است سیوم ملغمه در غیر حسدها
تکلیس زر بگدازد در بوته دران بوته سرب بردارد سنج گداخته
باشد از انکه بجرد بی بوی اینهاست منفعت کرده اگر بگدازد بعد
شمش را بساید با اب بگذارد خشک کند در اتون سوبه کردن در اورد بارها
دیگر براورد زر در بر سنج محلول بصلایه بساید انکه تشویه کند بارها اب بزند

366

داود

داده تا ابیض شود این است تکلیس زر تا داند

دیگر تکلیس قمر چندان که مانند براده کند بوزن او نوشادر هر دو را
با آب بساید اندکی چنانچه شود در جرزی بنهد هر روز او را بجنباند هر گاه
خشک شد آب دیگر بدهد بدان اندازه که بخار ریا ابیض کرده پس بشوید
انرا تشویه کند با آب ملح ابیض کرده این است تا داند

دیگر براده قمر چندانکه باشد با نمک بساید آنگاه در کوزه مطین کند تشویه
کند و بیرون آرد از نمک بشوید باز اعاده کند باز با نمک بساید در کوزه 367
کند تشویه کند همچنین میکند تا آنگاه مثل اردکرده خشان شود با دی بشوید
این تکلیس از همه بهتر است از حال خود نرفته است

دیگر براده قمر با مثل برابر او نوشادر در کوزه مطین کند تشویه نماید
تا آخر که بشکل اردکرده این است تا بداند

دیگر براده هر دو یکدیگر باز براده نموده با نمک محلول بساید تا مثل

خیر شود پس قرص نمک کند و بگذارد که نمک او را بیض کرده اصحاب حکمای
یاد کرده اند همه چیزهای بدین تدبیر میکنند ان غرابست
دیگر براده قمر بگذارد و مثل او ارزیز بجوزاند در ذوب باید تا حل کرده
پس انگاه در کوزه کند تشویه نماید بر این قسم تا انگاه اردکرد و بعده
بگذارد جمله تکلیس شده هم قمر و هم ارزیز است
368 دیگر تکلیس زهره براده بساید با اب زاجه مقطر بجوزداو مید هد تشویه
میکند تا او مکلس شود چون بچزوارزو برده جزو قمر و هد رنگ اید
اکرده با پنج زر با مزو بیکو کرده در این هیچ شکی نیست
دیگر براده زهره بساید با اب نوشادر و زاجه محلول بجوزداو هد
تشویه نماید تا مکلس شود مثل سنگرف رومی
دیگر زهره محرق بنک کرده و جزو براده کند بگیرد بچزواو
زهره و مثل او کبریت اصفر سوده در شور تشویه کند یکشبانروز

باید

باید که زهره کبریت مثل نکبد مگر ماشد روز دیگر بیرون آرد اگر چیزی
مانده باشد تا سوخته عمل کند اعاده تا تمام سوخته گردد و در عمل کار فرماید
و در نسخه دیگر کبریت بعبر و زهره مرا برابر باید که کلکبس سخت سحق
کند با مثل نیمه او نوشادر بلوری نا مضعد سنگ سحق کند بروی اندک
خلک ترش باشد بر صلایه با این همه بعد از مگر و زنجار شود بهتر از
زنجارها پس بر کپرد استعمال در هر چه خواهد بکند 369
دیگر بهتر ازین است بگیرد صحیفه زهره که سوخته باشد براده کند
با مثل او نوشادر با او و با مزو بارها بکنباند تا زنجارهای خوب شود
شایسته بود مر حلا نرا دیگر است تا داند
بگیرد زنجار با خل خمر مثل اربعه او زاج دران باشد صلایه کند انچنین
با او بکند نه بار تا او سرخ گردد و نرنگد هد بگذارد از وی برده جزو
زهره و با قمر طرحکند چون با مثل او شمس با مزو سرخ گردد است

که استعمال نماید عجبست تا واند کار بر د عمل کند وارزو بهبت

دیگر بهتر انست بگیرد زعفران را که ذکر کردیم از گلاب و بدهد بگل مصفا که

ربع حل زاجه در و نیم زاج کبریت اصفر در و بود مصفا کرده باشد

ابل ب بجوزد او میدهد بصلایه نشوید میکند زعفر کرده بگذارد و

ده جزو قمر را رنگ نماید چون مثل و شمس بیامزد نیکو پرورن اید

و اعلا کرده و فراخت پذیرد عمل خوبست تا واند 320

دیگر تکلیس اهن براده نموده بشوید تا سبا هی و ریم از وی برون

اید اب صاف کرده پس در پارچه قدح بندد و در موضع نگذارد

روز بدان پس بیرون اورد و صلایه کند اب زاجه بجوزد و دی

میدهد نشویه کند همین تدبیر اعاده کند تا زعفران کرده

دیگر تکلیس مریخ را بگیرد با اب زاجها تا پاک گردد پس او را در جام اهنینه

و حل خمیر بر و زیر در روزنهای بگذارند هر گاه که خشک شد حل زیاده کنند

تا زعفران

تا زعفران شود اینست عمل تا بدکه اعلا و خوبست

دیگر خوب ازین زعفران را اب دهد بصلابه از خل مصفاکه چهار یک از

زاج مصفاکه در رو بوده روز با این صلابه میکند در شب تشویه کند

تا مثل شجرف کرده از وی بگیرد و برده جزو قمر افکند مثل او زرنباد

نیکو کرده اینست استعمال کند تا داند خوبست بکار اید

دیگر بهتر ازین انست که زعفران را اب دهد بصلابه بخلی که چهار یک او 371

قلقند در رو بود و برابر او نوشادر رومی نیم نوشادر کبریت اصفر دو

بود سه شبانروز از پنجمین حل اب دهد بروز تشویه و شب اتش کند که

تا این زعفران صاف شود بگیرد از وی بریست جزو قمر افکند رنگ نماید

ده با پنج شمس با مزد خالص شمس ابد اینست بکار اید

دیگر زعفران مثل او زنبق از جهة حمره تصعید کرده بود مثل زعفران

قلقند صلابه کند نرم اب دهد او را بخلی در وی زاج و کبریت

نوشادر خاکستر و تشویه کند خانکه گرمی که به پیضه مرغ شود تا سرخ گردد رنگ
دهد بگیرد و بر سبی جز قمر افکند اعلا کرده و مثل او شمس را با مزد زرد جوز
بپردن ایدا بنسبت استعمال کلس در انچه بذر بر گوهایم
باب هفتم در صنعت تشمیع و تشمیع انست که دو قدح رزین مطین کنند
و قدح بالا نه مطین ناکرده باشد که در قدح بالا سوراخ داشته باشد
هم دارویی که باشد تشمیع خواهد کرد و بهتر انست که زیبق محلول سحق
کند با نوشادر محلول ان دارو باشد بر صلایه جمع کند از زیبق محلول
نوشادر محلول بر ویی ریزد چندانکه او تر شود بمالد تا خشک شود
پس در قدح کند و قدحی دیگر بر او وصل کند سوراخ گشاده باشد
بر انکه نشست به نهند تا عرق کرده اگر روح باشد چون دود کردن
گیرد از انش فرو آرد و چون اکلاس بوده باشد از دود کردن
فرو نیارد فرق میان تشمیع ارواح و اجساد اینست اما آبیاریی

ازمردمان بلسم غلط میکنند و نمیدانند که تشمیع نام چیزاست اول تقریر
یعنی فرار گردانیدن انچیزهاست که بران عمل خواهد کرد و بر قرار داشتن
دیگر ذوبست که انکداختن بود در تشمیع ان چنان بود که چیزی از نوم
الوده کنند تا هوا ماب با اجزای ان در وی راه نیابد صفت نیرخیم انست
یعنی نشستن کردن بود دیگر حل کردن باشد وجمع ان هر دو ان
تدابیر میخوانند و چاره بنست از انکه این در اید در این علمهای ابرجهة
انکه تقریر از ذوب از تشمیع از ترخیم از حل وعقد این نهایة اعمال است
چون علمهای اکبر از پس دیگر از جهة انکه نخست تقریر ماذوب است
باز تشمیع باز ترخیم انگاه حل وعقد برین که گفتم بسیاری مردمان دریں
اقام کنند وچون عمل کنند این قسم تمام کشت قادر کرد و بر تمام کردن
قسم دیگر بر تشمیع عملی است که از وی چاره بنست از جهة انکه اصل تشمیع
کمال علمهاست ثابت کرد و هریکی ازین قسم لابداست در عمل اما بتقریر

پیش از حاجت است برامدن وضم ازوی بردیست بردهم جمعکند بعد ازان
که مقرقست باشد تا عمل محکم امده نباشد بکند حسن عمل را چون عمل حاصل بکداختن
ذوب حاجتست که اگر این قرار بر سپل تخم بود تا منتفع باشد فاسد نبود
واز جهة انکه هر روح بمنزل جرب صلب گشت که نگذارد در وی هیچ فایده
نباشد چون روح جرب گشت گداختن وی دشوارست مگر بود اجار بسیار
بگونی وامتزاج این لابداست هرانیه روح ماجد گدازنده میزند شود 394
درتذویب وحل تشمع چاره نباشد تشمع دو قسم است یکی فراهم شدن
دیگر پراکنده علامت رسیده شدن وی انست که چون نمک شود
قدریه ازوی بزبان نهد بگدازد معنی تشمع انست که حکما گفته اند که اصل
در تشمع هم چیزهاست مقدر باشد خواه صلب وخواه جرب بر عمل مفردات
ناکردن بدرازی مدت که جز باکردن فاسد نکند وبر اواصل تشمع است
که جدا تشمع کند که اگر بزم صلب را با هم تشمع کند با روح جسد بهم تشمع کند

بعضی نرم باشد تشمیع کردد و زود تر بعضی که صلب باشد بهنوز نماند باشد
و بعضی که روح باشد تشمیع کردد که بعضی که جسد باشد بهنوز نماند تشمیع
نشود کفته اند که رسیدن تشمیع کامل است که دارد چون نمکی که بداروت
بکدازد اکر بر صحیفه کرم کرده افکنی دود نکند و اکلاس در شیشه کند و
باید که صلابه ارزجاجه باشد تا بهتر اید و عمل در تشمیع اینت خواه بشو در
محلول سحق کند رطوبت شمس ساعة الکاه کلابی کند و در کل حکمت کرمه باشد
تشمیع کند تا دود او نیه برود پس بیرون اورد سحق کند و ثانیا عاده کند
تا چون ملحی کردد بداروت و بهد بشو در محلول سحق کند با و یک شمس ساعت
در کلابدانی مطین کند تشمیع نماید ثانیا عاده نماید تا چون نمک شود
که در رطوبات بکدازد یکی ازین ابهاب و هد کبریت محلول تشویه کند در
قاروره بدان وجه که دانند تا بکدازد و بر نیاه جزو ازر بر قمر سازد
و سحی جزو زرنیخ را عقد کند کبریتی شود بکدازد و بر مست جزو زهره

را مرتسازد تشمع زهره را بکبرد و کل زهره را سه چندان زبش ملعه کند از یکجه
نوشادر محلول اب و هد بساید و در قاروره میطن کند سر قارورد را
استوار کند تشویه کند و رانش ذیل بکشب بدارد بیرون اردستی کند
باز نوشادر محلول و هد همین عمل باز بروی اعاده کند تا انکه نکدازد
و جاریه شود و صفایه و دود نکند

دیگر صفایه زهره پاکزده بکدازد و کبریت بیض قایم مثل وی بدهد در 376
هفت بار با بکدازد و روان کردد انبض شود چون رصاص دیگر یکی
ازین بارها هر کدام خواهد اب و هد با مثل وی زیبق محلول و رجاریه
بار بار تشویه کند بارها از دویست ضع و هد بکجزد از دو برشش شما و جز

از هر جدی باشند است

انشاء الله تعالی

کمایه شاء صنع

۲۲

382

بسم الله الرحمن الرحیم وبه نستعین

از کتاب مقالید الکنوز فصل در بیان مصفا کردن و کشتن 385
هر چیز فصل مصفا کردن زر بگیرد زر و نمک شیرین و کل
سپید برابر صلابه نموده بنزر کمعیار تا برنشی طلا کرده
پست نرم بدهد تا مزمانکه زر بعیار برسد اما اندک کم آید
دیگر بار دو زر کمعیار برک نموده بنزر نشی بمالد و یا بجوشاند
بعد ده طریق ناخن او را برید ده نمک برابر صلابه کرده او را
مذکور بالمون مالیده پست نرم و هد تا بیکوا ید

در بیان مصفا کردن نقره دو نوعست اول بیاورد نقره

کیمیارو سرکین کاو و نوره امیخته بوته نماید و نقره در ان
اندازه ساکن بدمد و اندک اندک سرب داون کیرد تا که
نقره بوزن درست اید و سفید کردد اما کم اید الرسکنده
بود سرب بدمد تا بردد و پاک اعلا کردد
درپان مضفا کردن سرب مشتری بردد و نوعست پارد
ازین هردو که خواهد برک نماید و نیم سنبهالی و صدل 386
ازو اورده بربرک مذکور طلا کرده ابکند و دران سنبهالی
اندازد مضفا کردد و سرب پاک کردد و اعلا اید
نوع دویم پارد نیم سنبهالی اس کرده بسرکین کاو امیخته
۲۱ هردو را بکرده در روزیرد صاف کردد
درپان مضفا کردن زهره پارد زهره را ۲۱ بار در شیره
زقوم و نمک و خرمای هندی ریزد و پاکیزه کردد

نوع

نوع دویم زهره را ورق کرده با شیر و زعفوم و جغرات
۴۰۹ بار بریزد و دراب سینها لو سرد کند تا بگردد
درپان مصفا کردن کبریت دو نوعست اول بار پدسرین
گاو قدری بدیگ اندازد و جام سفت بدهن او به بندد
و کبریت کوفته بر جامه نهد و یک دیگر بالای او نهاده
و دیوار اندا خته وران آتش باید انداخت کوکرد گداخته 387
بشیر میی افتد برین مثال سه چهار بار کند لطیف شود
دیگر مار و پوست درخت گاره بار یک به برد و با بول
حمار بخمرد و گاه نیم بیول خر بز نماید و کو کمرد دهن نادی
او دران او بخته آتش تند دهد هر بار یک بول کم شود
دیگر اندازد تا که تمام بخته شود و بکار برد
درپان مصفا کردن سیماب سه بار بر اند بعده یکروز سرکه

خالص دیگر روز با شوره صلایه کند تا گرد
نوعد دیگر دو سیماب را دیگر روز ببول خر جوشانیده بعده
تصعید نماید ۳ روز تا بلیمون نیم روز با تربچه و شوره
صلایه نماید مصفا کرده و با گرد و اعلا ابدا ابنت
نوعد دیگر سه روز تا بلیمون و دیگر روز تا تربچه و دیگر روز به ببول
صلایه نماید و با گرد و صاف شود و اعلا ابد
نوعد دیگر ببول صبان صلایه نماید و دیگر روز با حلمنده صلایه کند
بعده تصعید نماید تا که اعلا و خوب پاک گرد و تا داند
نوعد دیگر زنبق را با آب خرمای نهذی صلایه کرده بسوته
ساخته بدیگ نهاده و یک را با بصابون بر سازد و روز
جوشانده تصعید نماید بعده یکپاس بخشت بخته صلایه کند
در پان مصفا کردن اهن و فولاد یک طریقت دیگر دهر که خواهد

براده بمنوده سه روز باب تر پهله جوشانده صاف شود
نوعد یکبر هر که خواهد برک کند تر پهله بران بمالد و گرم باب
صابون و تر پهله صاف سرد کند ۴ بار اعلا اید
در بیان مصفا کردن برنج را گداخته باب جمپیره اندازد
صاف و پاک گردد و اعلا شود هر چه داند بکند
نوعد یکبر برنج را گداخته به بیول خبر نیرد پنجاه مار سرب
ازین طریق براده بمنوده در سر که خالص بهر یک مار یکمان
مار سحق نماید یکروز باب لیمون و نمک اعلا اید
در بیان نقره کشتن اتبا یکروز بگجر نسرب دو جز نگداده
گداخته ده بار باب کله پله ریزد سرب نقره و زر گشته
شود و کشتن نقره ان بود که گیشم هر چه داند
و یکبر نقره براده کند سه حصه ان مار قشنی بهم صلایه بنموده

سه مرتبه بدمد نقره تمام کشته شود هرچه کند اعلا اید
درمان کشتن زهره بارد ورق نموده برابر او برنت
طلا کرده ۲۲ دربوته بدمد کشته کرده اعلا اید
درمان زدن قلعی دو نوعست پس بارد قلعی ورق
نموده بعده هیخ بابنه باب طلا کرده کچت دهد تمام
قلعی کشته کرده باذن الله هرچه کند راست اید
نوعدیگر قلعی را ورق کرده و در کرباس پیچیده مثل
فندق بعده نار کند سه بار تا که تمام زده کرده
درمان زدن مریخ و فولاد برابر ده تا بدولند و برابر
صلایه نموده یکروز باب صبر یکروز باب کرائی یکروز
باب مرتبل بهاونه دهد کشته کرده هرچه داند کند
درمان زدن سرب بارد طلق را از شیر نر بمالد و بر برس

سرب سه بار طلا کند دو ر شرابه کبت و هد کشته کردد
در بان زدن مارقشی بیارد کلنهی بر محکم بجوشاند شوراب
او بشاند مارقشی را سابیده بجاه صرعه سبته بچروزدران
بجوشاند کشته شود هر چه داند عمل ارد ابنت
در بان کشتن رزنیخ سرخ و رزد یکسو عت بکرد و بهای ازن
باب جوشانیده کلنهی بکیرو زر صلایه کرده و نمک رابدیک
فرشش بموده رزنیخ نران نهد و بر رزنیخ قدری صابون
نهاده مهر نماید چهار پهر نار نماید بعده برارد بسرکه خالص
سه بهاونه و هد باز برین طریق نمک و صابون و نار چهار
پاس کند رزنیخ جمله کشته کردد و ابیض شود
در بان زدن سیماب بیارد قرار ده درم کبریت نصفه
بهم صلایه کرده در ظرف کل نهاده اتش چراغ و هد برک

وآب گلنگ وآب جلبنده از هر یکی بنیم وزن جوشانده و بعد
آب نشویند تا که تمام پاکه و صاف گردد هر چه کنند
در بیان بیرون نمودن بعضی اجزا و کشتن اجزاء و فصل
بود اول ثابت کردن هر چیزی نوشادر سه نوع است یکی
پاره نوشادر دوم چندان نوزده نوبهم پاره جوشانده
تا تره شود بعده بانای اندازد چون نمک بندد
نوع دوم باب نوزده ۱۹ مار ماهم روز صلابه کنند ثابت
گردد و بصر برا ۳ نوع اول بصری جوکوب کنند هشتر ور
بگیرد و همان جوشانده چون کم شود نواندازد بعده خشک
نماید و صلابه کنند و بجاه دو سرعه بندد و قدری گلنگ آب
همان امخته سرعه را بگیرد و در این جوشانده بعده بگیرد و ز
باب جدا و رزد جوبه بگیرد و ز قدری کله بله بیول جزا امخته
و شانده

جوشاند تا که تمام ثابت کرده و هر چه بکارد

نوع دویم بصریه جوکوب نموده بانای ساخته بر زمین زند

کنند و دهن او واز کنند و طفلان بول کنانند تا که بصریه

غرق کرده تا چهل روز بعده بیرون اورده قدریه

بر بهله بول صبیان تازه میخته بگیروز جوشانده ثابت کرده

قدریه برانش نهد اگر ده و د شود بار عمل کند والا نه بهمان

کیفیت باز سه روز جوه بول خرد هد و پنجروز باب چونه 393

جوه دهد بصریه تمام قایم النار کرده بهر کاری بریا خوب آید

نوع سویم بصریه را سیماب برابر داده صلابه کرده ارشیر

کاو میش نهد و بالای ریسمان بچد و روغن کنان بگیروز

بجوشاند باین نوع نه بار بسیزد قایم کرده بهر چه بریا اید

درمان قایم کردن کریت و قدریه نوشادر کانی سرکه

مقطر سه بهاونه و هد خشک زد بعده ربع ارزو کرد اندازد
و ماب صابون در دو کما جنر جوشانده بکار کربت زد
قایم النار کردد و هر چه دانند عمل ارد اعلا اید
نوعد بکر کربت صلایه کنند ۲ بهاونه و هد ماب مجدبه بعده
پاشروه با ربوزه یک انار و سا چی یک انار صلایه کرده
باب اندازد بعده یکروز مدت کنند و بدان دیک جام 394
بشرینند و کربت برو بهند و دیکی دیکر جمان کرده لبها
مهر کنند و جوشانده چنانکه بون بکو کرد رسد و جون ام بکرد
اب صابون بریزد و جوشانده بدو همه قایم النار کردد
ورنه باز بکهفته در اب جبر و اب بوزه سه بوروز و با
بکنک و یکروز ماب شنجار بهاونه و هد قایم النار کردد
در بیان قایم کردن مزنیخ رزد و سرخ بکنوع است
بکرد

بگیرد از این یکی هفت روز باب صابون بهاوند و بعد بعد بصابون
صلایه نماید و بگذاشته چینی نهند و کاسه دیگر مهر کنند و کل حکمت بگیرد
و آتش سکمت بیزد و برون آرد و با نخم ترب ربع زرنیخ صلایه
کنند و هفت روز بر این طریق کنند قایم النار گردد
در میان بسیق کلهاست بیارد و ساجی مار یک سیخی نموده و باب جوشاند
فوری دو روز بدیگ جوشانده بدارد چون صاف شود بتیطر حار 395
چکاند و جوشاند تا نمک بندد و نمک خار مار گلوند و زرقوم و مجد به قشر و جوند
هر چه پر بود خشک نماند و اگر حشکت سوخته خاکستر کرده بگیرد اندکی جوشانده
و بدارد تا که صاف شود بتیطر حار چکانیده جوشاند تا غلیظ گردد و نمک
بندد و چکیده سازد و باریک کوفته شیره بستاند و بدارد تا صاف بود
بتیطر حار چکانیده بتیطر حار جوشانده چون غلیظ گردد با نای بوکند
نمایند و نمک بحری معروف است و برون آنکه نمک وادی بر زمین قبرد

بریزند بعد باران فرو دان نمک بیندد و اعلا کرده و اینست
در باب حل و عقد طلق بیارد طلق محلوب را بیارد کنندم منساوی
خمیر کنند و فرص بیندد و به تنور گرم به پزند که خوب پخته کرده و
خشک شود و بسر که صلابه کنند مثل اول بپزند سه بار بعده صلابه کنند
بشویند سه روز بسر که تریخ صلابه کرده ببرشتی تریخ پخته و بول
صبیان امخته بزین و ب کنند بعده بگیاه بکنند مثل جلاب شده ماند 396
بعده در دیگ بگذارند و باب تریخ جوشانند تا انکه حل کردد
نوعد یکبر کمن گوشت اب و گوشناده کرده بدو انار طلق محلوب محلب مالد
و بدیگ کهنه انداخته مهر کنند و بگاه حل فرو برد هر هفته دنبل تازه کنند
بعد از چهل روز بگشند بشویند باب تریخ بجوشانند تا که حل کردد
نوعد یکبر طلق محلوب یکه انار و بول صبیان و دو انار و نیم نوشادر
گانی یک انار نیم نمک حاد کوته نیم انار بگجار یک صلابه کرده تا تمام بول

درخورد بگوشت بکین که اندامش بر خار است کوشیده ساخته طلق آمیخته
بدیک نهد و مهر کرده بچاه حل نهد مثل بعده بیرون کند بشوید و
بگرو رباب نرب بگرو رباب شوره جوشانده حل کرده
در حل نوشادر بیارد نوشادر رباب لوزه ۲۱ بها و نده هد شسته
ساخته بچاه حل نهد بعده بگهفته حل کرده بگیرد آنار گیرد ان کاو و
خشک بماند نوشادر آتش کرده در وریخته باب گرم نهاده چیساند ده
اب سرد شدن ندهد در ساعت حل کرده اعلا اید 397
درمیان حل موی آنی بیارد نوشادر نیم آنار دانکی نمک سرد شخار
بار کند و در دانکی نمک و و آنار و اب صابون هر آنکا کرده صلایه کند
و بنقطر چار ساحه نشسته ریزد و موی بار یک کرده اندازد سه روز
تمام موی ادبی حل کرده و بکار برده تا داند
درمیان حل قشر بیضه بیارد بار یک صلایه کرده و نیم ارقشر نوشادر

دینم نوشادر نمک طعام ریمار بگونه ماب شوره جوشانده تا که حل گردد
و ریمان حل را که را برابر نمک بگروزاس کرده بکوزه نمک کند و زیر
کوزه سوراخی باریک سازد و زیر شیشه نهاده بزمین نمناک دب
کند بعده یکهفته حل گشته باشد بکار برد هرچه واند کند
و ریمان حل زهره ماروا زین دو یکی را که خواهد براده کند و ماب
یا نی ۲۰ بها و نه دهد و ریح زحل شهد با که امیخته شیشه ساخته بگاه حل نهند
بعده بهر هفته تازه کند یک چله حل گشته خواهد بود اینت
و رحل فرار مار و هموزن فرار نوشادر و ریح او زاکه بگای اب
صلایه کرده تصعید نماید بگرد شیشه کرده مهر کند یا روهن را میانه
سوراخ کند که و هن شیشه مرون اید بعده بدیگ بزرگ کمپر خر پر کند
و شیشه را میان دیگ اندازد مهر محکم کند و زیر بار میانه کند سه روز
حل گردد و بکار برد و ان کار را علاج تمام آید

در بیان حل الماس چون خوک ۲۱ مرتبه تر کند و بوته مثل حج نهاد عمان
کند یکیم ماس آتش سخت دهد بیت و یکبار چنین کند مثل برخ بخته
شود و حل آن بود که بیان نموده شد بکار برد

در بیان حل یکهات یاروغمک و ماریک صلایه کند و زیرد مک
سوراخ ماریک نماید و زیر سوراخ کاسه چینی نهد و بزمین بمالک
فرو برد بعد از رهنه حل گشته خواهد بود بکار برد

در بیان عقد زنیق یارد شوره ۳ یارد و انگشت بدیچه فرش کند 399
و زیق محلول بخشتها کرده یارد مالش مهر کرده و یکروز زهر خشه
انداز د و بالا شوره دیگر نهد و اب لیمون بچه ژمرد تا که دیچه
پر کرده و سر پوش نهد و مهر کند و مدیکران فرو مزد بعده پکله
بکند و طبخ دهد سرد فرو ارد و بزنیق ماب لیمون بشوید ماب لیمون
شیره غلوله و بالا ارد و مالش بچد و خشک نماید بکرد نمراه راسوراخ کرده

غلوله در و کنند و بالا شیرابه بگیرند آتش بگیرد و هر شیرابه زیرین عقد کرده باشد
و بگیرد ۱۵ درم زنجبیل ۲ درم سنگ وارد ماش هم را باب اندرکنی ۳
روز صلابه کرده و غلوله بسته حک سازد و در بهتی اندازد و بدمد عقد شود
فرو ماند و بگیرد بهتی ده درم و سنگ ده درم هر دو را بخرد زبول صمغ
چهار روز بشوره بر ک بید اخر ۴ روز سول صلابه کرده بوزن هر دو وارد
ماش مخته غلوله بسته حک نموده در بهتی اندازد و بدمد عقد کرده و عقد
نوشادر را که حل آفتاب نهد عقد کرده و در میان تصعید کردن فرار بگیرد
بدیگ آتش نهد مهر نماید آتش دهد ۴ پس سرپوش را نم دارد بالا رود
همه چرکابی تصعید باشد جمع کند و بگیرد زنجبیل کبریت زرد روغن زیت
اندازد و سخت بجوشاند سماب بالگرد و عقد کرده بماند نقره هر چه خواهد
اگر زیت نبود روغن کوسنه و برک بید اخر را بکوبند و این روغن را
همراه برک کوفته سه جوشش دهد پس در آفتاب بدارد و هفت روز

تمره

بسم الله الرحمن الرحیم وبه نستعین

cf. p. 65

حمد سپاس بدیع الاس حضرت صانعی راکه مجموعه وجود جمیع موجودات
نقطه از پرتو آثار صنع وجمال قدرت اوست که آثار صنع بین که در گلشن
کرم بهردم لطیفه بوجود ابداز عدم وصد نخ تحیات بروضه مهرومرقد
منور معبر نسیم سبدالعرب والعجم علیه افضل الصلوة واکمل التحیات وبر ال
واصحاب او رضوان الله تعالی اجمعین باد

اما پرخاطر معطر وضمیر منور ارباب لو الالباب و هنرمندان صاحب بضاعة
که شجاعت وقوه بازوی بهر سنگ لعل کنند و بجواهر نظر کیمیا ازخاک رز سازند
پیشان اهل دلان که در ضاعت دارند همه هنر بضاعت
مخفی نماندکه در عرصه عالم از هنر لطیف تر بضاعتی نیست و ثمره شجره هنر دولت

واهل معنی بکنه لطیفش گفته اند هنر طلب هنرمند را سعادت و بخت
دون کار کس یار شود ناگاه چو خوش بگوید گفته اند اهل هنر
گران خوبتر اهل گفتار نیست هنرمند باید که باشد چو فیل
به پیشه درون باید ار گاه شاه کرا ولایق اهل بازار نیست
اگرچه گفته اند بیت جوی طالع زخر وار هنر نه اگر طالع نباشد هم هنر نه

402

اما بر این معنی که چون این ضعیف خاکسار در جمع فنون سعی بلیغ برده
واز هر خرمنی خوشه بدست آورده در خدمت بسی استادان طریقت حدمت
وانواع هنر مشاهده نموده وارزموده ومدتها بران بوده که تحفه چند ستوده
در قلم آورده تا هر که دران سعی نماید وچنانچه شرایطه است که در عمل آورد
وباتمام رساند منفعت تمام بابد امیدوار که صاحب کمالان وهنر پروران آن
بهمت عالی امداد فرمایند واگر بر جرفی که دران قصور باشد اطلاع یابند
ذیل عفو کرامت بران پوشیده وباصلاح درارند وهر نکتی که ازین دعاگو

بهم

کینه نوجود آمده باشد بکار و کرم خود در کذر اناند عیب
غلام همت آن عارفان باکرم ام که یک کنایه به پسند و صد غلط بخشند
المقصود انکه این کتاب جواهر نقاب به خطاب مستطاب مجموعه از صنایع نام
نام کردیم از بهر انکه صنعت بسیار در حکمت بی شمار در این مجموعه جمع است کهر یکی
ازان بحری و هر چشمه ازان نهر اینست که شهره شهریست چون طالب بر کنه معرفت
این صناعات اطلاع یابد و بکمال رسد و مقصود کلی حاصل کردد بتوفیق الله
و این مجموعه یکصد و شصت هنر است که هر یکی در ذات خود بی نظر است و پسندیده
و بر کزیده و در چهل باب تقسیم شده یک صد و چهل فصل است باب اول
در ساختن مروارید و ان هفت فصل است باب دوم در ساختن
لعل یاقوت و ان دو فصل است باب سیوم در ساختن و رنک کردن بلور
کرچون رنک لعل یاقوت بود و ان هفت فصل است باب چهارم اندر جلا کردن
مروارید که چون معدنی بطریق اول منور و روشن کردد و ان چهار فصل است

باب پنجم اندر جلا کردن زر وان یعنی در ملمع کار آید و بعضی در بوشتن
و نقاشی و این چهار فصل است باب ششم در ساختن زمرد و زبرجد لطیف
وان سه فصل است باب هفتم اندر ساختن فیروزه مرجان و الماس قوی
و نیلی و فیروزه که از سنگ فرق شوان کردن وان چهار فصل است باب هشتم
در رنگ کردن عاج از هر رنگ وان چهار فصل است باب نهم اندر تلاو
بلور و رنگهای غیر مکرر وان هفت فصل است یعنی هفت رنگ در یک فصل است
اندر رنگهای فرنگی و بطانه چینی وان بهترین رنگها بوده بر گزیده و در کار
و غیران در کار اید و بطانه چینی در صدف کار بجا و سه بطانه است یک فرنگی
در چهار فصل است باب دهم اندر ساختن تیغهای فرنگی که چون کاغذ توان
بریدن و براق باشد و رخنه نکند و اهن ابگینه ببرد و این عجایب است
و چهار نوعست و رد و فصل است باب یازدهم اندر ساختن تیغ و پیکان
و سر نیزه که چون دشمن از ان مضروب باید زخم او به نشود و البته هلاک بگردد

وان چهار نوعست درد و فصل است باب دوازدهم اندر اب دادن تیغ
و کارد و چکار و سر نیزه که چون دشمن زخم او یابد به نگردد و هلاک کند
وان چهار فصل است باب سیزدهم اندر رنگ کردن بلور فاما این جا در قلم
اندر و شرح هفت نوع رنگ کردن گفته شود باب چهاردهم در عمل شناختن
مینا هفت رنگ و نگینهای هفت رنگ وان دو فصل است باب پانزدهم اندر
ساختن هفت رنگ غیر مکرر که عورات ببندند و غیران چند نوعست آن
باب شانزدهم در بخیتن شجرف قبرسی و فرنگی و فارسی وان هفت نوعست
در سه فصل باب هفدهم در رنگ بستن کاغذ قدیم و حدید و الوان
غیر مکرر باب هشدهم در بیان هفت نوع نگارات نگار نقره و نیز
اهن کوبند و نگار ترسائی و نگار فرعونی مصفا و نگار نقاشی
و هر یکی را خاصیتی گفته اند وان سه فصل است باب نوزدهم در ساختن لاجورد
و اب لاجورد و شستن لاجورد و این از جمله هنرهاست غریبه است وان

سه فصل است **باب بیست و ششم** در شنگرف بکار بردن که چون شود و جهه نقاشی و غیره
وان شش نوعست **باب بیست و پنجم** اندر شناختن گوزه جهه پختن شنگرف و ساختن
جاه و فن جهه حل مروارید و غیره و این حروف زده است در این کار ها کل و حکت
و قلقند و قلقطار و قلند نیس و قلیقن ساختن جهه رنگ کردن بلور و غیره در
کار های این اسباها میسر نگردد و وان چهار فصل است **باب بیست و سوم** در رنگ کردن
ظرف خار مثل کاسه و کوزه و پیاله که مانند زمرد باشد و وان یک فصل است **باب بیست و چهارم** 400
در حل کردن نقره مس و فولاد و سرب و ارزیر و رزنیخ و غیره و آن
در بسیار جاها بکار اید و وان پنج فصل است **باب بیست و پنجم** در کشتن رزنیم
و زهره و فولاد و ابرک که اناطلق گویند کشتن سیماب از جهه خوردن
وان پنج فصل است **باب بیست و ششم** در ساختن نیکنه تا که نابنه جهه باز زهر کشتن
مس از خراطین جهه نیکنه وان دو فصل است **باب بیست و هفتم** در شناختن روغن
اسکندری و تعبیه جهه انش قلاع و شهر دشمنان افکندن و این از اسرار

غربیه است و کار بزرگست و آن چهار فصل است **باب بیست و هفتم** در ساختن گنگه
جهة امساکه و آن بانواع بود و هفت گنگه و چهار عقد است غربیه در پانزده فصل
باب بیست و ششم در عمل اسفیداج ریشی و اسفیداج مهره و اسفیداج کاشغری
و آن یکفصل است **باب بیست و نهم** در صنعت نخل بندی ارزز و سیم که از کل باسمین
و موکره و دیگر کلمها فرق توان کرد و بود بدو آن سه فصل است و آن
باب سی ام در صنعت حلیة الکتاب و روغن از کار غذ برداشتن و قلم ٤٠٦
کردن و مداد کردن و دوده کرفتن و کاغذ سطر کردن که بغدادی کردد
و امحتن و رنجتن جهة نوشتن و خبرهای غربیه و آن ده فصل است و آن **باب سی یکم**
در صنعت الکتاب که چون بنویسند پیدا نباشد و چون خواهش بر بندازهر یک
بنماید و پیدا کردد و از هر دارو ئی رنکی پدید اید غیر مکرر و آن یکفصل است
باب سی و دوم در صنعت دستهای کارد و ساختن لاجورد سبز و برخ
و رزد و صدف کار بر که از سنگ پاره ای قدر نیز فرق توان کردن و آن

دو فصل است باب سی و سوم در عجایب کارهای که خداوندان رزق بنماید مثل انک
چیزی درست گیرند و غایب شود و بسوزد و در حال بسوزد و شعله
و چراغهای و لعبتهای غیر مکرر و صنعتهای عجیب و غریب و ان انواع است
در پنج فصل است باب سی و چهارم در عمل شیر سیم بدر و این را جواهر الریشم
خوانند جندین عمل که در این کتاب گفته شده است بعضی موقوف بریشم
نار در قلم جاریه شد که استادان انرا مخفی داشته اند کرکن بهراست
در یکفصل است گفته شده و در صفت داروی که بر تن بچسپانند در پرستگان
برنیاید و اگر ده روز در آب نهند زبان بکند ان یکفصل است باب سی و پنجم
در ساختن نار نیخ سخن گوی که اگر صد بار بچسپانند چون پیل او از دهد بوی
مشک اید باب سی و ششم در ساختن برنج و سفید و ساختن سماب و حل کردن
طلق و ساختن منسل و سرمه از جوهر بصری و کحل الجواهر شامی و ساختن
شراب خاروقی ان هفت فصل است باب سی و هفتم در رنگ کردن یاقوت سپید

کحل

که لعل کردوان یکفصل است وصفهٔ خط نوشتن بر عقیق و سنگهای دیگر
وخواص سنگهای و ساختن مس ازان و ساختن اقلیمیا سیم باب سی و هشتم
در ساختن روسرخ بر رنگ بلور و غیره صفت تکمیه یکنین و تعویذها و
دانستن از هر اثار که چند دانه دارد این همه فصل است باب سی و نهم
در صفت انکه روغن با سیاهی که بر جامه ابریشم و کمخاب و اطلس و قطنی
وصوف یا سفانی ارزد دور کند وان یکفصل است باب چهلم
در رنگ کردن موی و اداردیی که موی را ببرد و بیاندود و اردیی که
موی را منعکند و سیاه کردن موی سفید کردن موی سیاه رنگ کردن
وان نیز انواع بود او سه فصل است باب چهل و یکم در انش یا زیها از هر رنگ
طاوسی و سبز و هفت رنگ و زرجک و بهوائی و طوطک اندر قفس
وکلهای غر مکرر وان با نواع بود و درد و فصل جمعبود اکنون یکایکان
کجکان در قلم آوردن واجبست دانست تا طالبان این طریق فایده

گیرند و بمقصود ازان حاصل کنند **باب اول** در ساختن مروارید و آن
هفت فصل است **مقدمه** علمی است از استاد فیلسوف مغربی پدر
رومی حکیم و پادشاهی مغرب میکرده بستانند مروارید خرد پاکیزه
صافی و سپید بشویند باب بگذ چند نوبت بعد ازان یکشب در نوشادر
معدنی حل کرده بگذارند پس از شستن نوشادر در زرده مرغ حل کند
و انچنان باشد بستانند زرده را در اب بجوشانند و پوست ازوی دور
نمایند و قدری از سپیدی زرده در سران بر گیرند و دست دران
مالند تا بکبار رزده از انجا بیرون جهد مانند حقه بمانند پس نوشادر را
صاف کرده پاکیزه کوفته و بیخته در میان بیاض البیض مسلوق کنند و بر سر
پاره گل نهند و در میان ابی که دران شایبه باشد نهند و بگذارند
در انجا تا انگشت حل گردد بعد از یکشب که حل شده باشد در ظرفی انگبینه کنند
و نوشادر محلول در انجا شسته در سران کنند و یکشب رها کنند پس بشویند

باآب گرم بگشایند راست بعد ازان بستانند ترنجی و سروی برگیرند و بیخ
درمیان ترنج باشد مدور کنند مثل حقه بماند و بیخ اندر ترنج بیرون اورند
باشد خوب بکوبند و باز در پوست ترنج کنند پس مروارید شسته بستانند
و بر سر ان ترنجی ترنج کنند ان پاره ترنج که از ان برگرفته باشد
برجای خود به نهند و بدوزند انگه بستانند پاره کرباس نو در ان
پیچند و بریسمان سخت کنند بعد ازان کوی در زمین بکنند بقدر یک گز
و پر کنند اب نرم و خشک بوزن یکدیگر و ان حفره کنند و این ترنج
درمیان حفره که در کوفت و درمیان سرکین نهند و تغاری بر سر ان
حفره نهند و از کوزه بر کنار ان خاک پر کنند پس شش روز رها کنند
بعد ازان بیرون اورند بفرمان خدای تعالی ان لولو بهم حل شده
باشد چون خواهند که بیرون اورند یکچند از زجاج یا از نقره در طرفی
کنند از یکینه و سه روز یک دیگر بریزند ضرب امیخته کردد پس پاک

جامه ابریشمی بشناند و بقدر پنجه انگشتها بدوزند و در دست راست کنند
و چندان از جامه ابریشم بسازند که در کف دست چپ گیرند پس از آن
محلول انگبرند چنانچه خواهند و در میان کف دست چپ میمالند تا نیک گرد شود
پس از انکه انگشت یا ض البیض مروق مالیده باشند پس بسوزن
از نقره در او بزنند میان دو قدح انگبینه مدوش سه شبان روز بعد از آن
412 شبانروز در پهن بط مابیان خمیر ارد میده به نهند و بجوزد مرغ خاکی دهند
و دهان باز میکنند نامیده و درمانده شود گردانه دانکی یا دانکی پیم باشد
نگذارند که مرغ چیزی بجوزد ناساکن شود بعد از ان مرغ را بکشند و شکم
او را بشکافند و بگذارند تا سرد گردد بعد از ان نیک سرد گردد دان دانها را
از انجا بسوزن نقره بدر آورند و سه شبانروز با و بزنند تا نیک خشک شود
پس برگیرند گرد روز بد باشد ان روز از تریخ است بشانند و در شیشه
افکنند تا رزد بی او را بشیشه بجوذ خواهد کشید و سپید لطیف پاکیزه خواهد شد

بخورمان

بفرمان خدای تعالی از معدنی اعلا کرده ایست تا دانند **فصل دویم**
عمل لولو، اگر خواهی که لولو بسیار ی بسیار بند مروارید ها خرد و پاکیزه و در ها ون
زجاجی بکوبند و بزنند، درم از ان یک درم سیم و دو درم زر بر بهند در چاه
حل دفن کنند تا حل کردد بعد از انکه حل شده باشد بیرون آرند و از ان مروارید
چنانکه خواهند کوچک و بزرگ چنانچه خاطر خواهد بسازد و سوراخ کنند بطریق
که گفته شد و از میان دو قدح اینه در او بزنند تا خشک شود بعد ه بخورد
مرغ سیاه و بهند بعد از نیم ساعت بکشند و بریان کنند و بگذارند تا سرد کردد
پس مروارید از شکم او بیرون کنند که از بجریه لطیف تر باشد بفرمان خدای تعالی
و صفت چاه حل در کل گفته خواهد شد انشاء الله تعالی اینست **فصل سیوم**
عمل مروارید ساختن که در غایه خوبی باشد بستانند مروارید خرد صاف
پاکیزه بکیرند و صدف سپید صاف سبز بکیرند و مروارید مذکور را بطریق که گفته
شد بشویند و بهر دو را در هاون اینه بکوبند و صلابه کنند بحدیکه بهم چسبیده شود

بعد ازان در قاروره صاف پاکیزه کنند و سر قاروره هم از انکبینه باشد بعد ازان
بستانند تریخ ابدارد دو نیم کنند و مغز او بیرون کنند و دانه او دور کنند
وان مغزها بیرا در همان هاون انکبینه بنیک بکوبند باربع سیر پاکیزه کرده
چون خوب کرده باشد و در جامه سپید صاف کنند و اب او را بالا نیدو
بر سر صدف مذکور و مروارید که در قاروره است بکنند چنانکه چهار انگشت
بر سر انها زیاده بماند پس سر قاروره مذکور به نهند و بارد و گله سنگ مهر محکم ۲۱۴
کنند و در چاه حلکه کعبه خواهد شد به نهند و هر سه روز اب گرم بر سر کین فشانند
و طغاریی بر سر ان گردانند تا مدت بیست یکروز بعد از هفت روز
باید که ذیل مذکور تازه کنند چون بیست یکروز گذشت قاروره را اهسته
بیرون آرند و سر او را بردارند مروارید صدفی حل شده باشد
و بر سر اب تریخ چون پرده عنکبوت مانده باشد که مروارید بر سر
اب باشد و صدف در ته نشیند مروارید مذکور را از سر اب بگیرند نقره بر گیرند

و در کاسه دیگر کنند و آب بی بخ با شکر در کاسه دیگر کنند و آنچه در نه قاروره شد
بر سر مروارید کنند و بگیرند تا بخورد که یکذات شوند پس در قدری پنبه کنند
و نیم از وی بستانند و خشک کنند و چون خشک شد با قدری سرشیم نیز خمر کنند
و پیش از آنکه بسته شود و مروارید بوزنی که خواهند به بندند و غلطان کنند
چون غلطان شوند مانند سنگ محکم خواهد بود مرتبه که نه آزاب و نه ارانش
چنان زیان رساند بعد بعد ۱۱۵
و آنه مروارید نهاد پنبه و آنه در خلیط
کنند و این دانها غلطان در ان میان افکنند و بگردانند و بگذارند تا جلا گیرد
پس بیرون آرند و بار دیده کرده بخورد مرغ خاکی دهند و او را بدوانند
تا مانده شود پس او را بکشند و در شورکرم بریان کنند پس بیرون آورند
و بگذارند تا سرد کرده پس شکم او را بشکافند و بیرون آورند بخرمان
زنده که هرگز نمیرد لولو و لالا بود و در غایت لطافت به از معدنی
پس ازین مروارید باید که بهر مرغ یک پشه بندند چون از شکم مرغ

بیرون اید انرا که سوراخ کنند هر جا که خواهد بکار دارند یا در نگینه سوراخ بتراشند

فصل چهارم در ساختن مروارید نوعی دیگر مجرب ست بیارند مروارید

ریزه و پاکیزه بشویند پاکیزه و در قاروره سرفراخ کنند و نرخ و لیمو بر

و پیاز بر سر ان کنند و در اقتاب نهند و هر روز منیکرند چون ابها در خورد

یکدیگر مدور کنند تا انگاه که حل شود و مدت او هفده روز است تا بیت

416 دیگر و چون حل شده باشد محلول را در کاسه چینی کنند و کاسه دیگر کنند و

ازان محلول نوراني که خواهند کرد کرده و ران کاسه به نهند و بگردانند

تا مدور گردد پس اهسته در کاسه دیگر به نهند بر این منوال تا هم مرتب شود

که یک سیکی لاحق گردد و در سایه به نهند و سر او بجامه به بندند چون نیم

خشک گردد میلی از نقره باید که ساخته باشد بباریکی موی پس هم را سوراخ

کنند انگه چون تنور ازنان پختن فارغ شود ماهی فربه بگیرند و شکم او را

پاک بشویند و مروارید مذکور در شکم ماهی به نهند که چرب شود و در

تنور

تنور بالش انگشت بپرند و بپرون آرند و سر و کنند هر از بار به از بحری
بدرآید صحیح که هرگز تغیر نکرده تا زمان حیات و الله اعلم بالصواب **فصل پنجم**
در صفت مروارید بپارند مروارید حرز و پاکیزه و سوده کنند چنانکه
درد و بی در شتی نباشد و به پزند بحریر سپید پاکیزه و در شیشه کنند
که دهنش فراخ کرده و سفید دود و انگشت بر سر او مرالثه تر بخ کنند و
سر شیشه استوار کنند و در سایه بنهند و پرند نادره روز بعد ازان مروارید ۴۱۶
در حریرهای پاکیزه کنند و ان حریر اندر میان رکوهی سپید سفت پاکیزه
نرم به بندند چنانکه مروارید جمله بکیسه درد و نیم نماند چون تمام شود
بر صلایه اکیسه نهند مقداری که خواهند بر مثال مروارید به بندند و
بر هر مروارید سوزن از نقره ساخته باریک کوتاه بگذرانند تا وقت
برداشتن توان بدست باید گرفت که بگسلند پس اندر شیشه سفید بهند
و در سایه بنهند تا خشک شود و سخت کرده و میان خمیر گیرند

وبا کیان بوده باشد بعد که بیرون اورند بسوزنهای نقره ازان
بگشند دان دانهای را اندرمیان موی با کیان کنند دیگر در بگدار
بلکه روز بهتر بود پس بردارند و بشویند و در ابریشم کنند بر اق
وروشن شود چنانکه هیچ افزیده از بحری فرق نتواند کردن
انگاه بدارند و استادان را بدعای خیر یاد نمایند فصل ششم
نوعی دیگر در صفت مروارید ساختن و بهترین انست که همه استادان
کفته اند اینست بیارند مروارید خرد که بغایت سپید و روشن صاف
و پاکیزه باشد و با اب نمک چند نوبت بشویند و با اب تمر در شیشه
سفید سر فراخ کنند و ترشه تمر و سران کنند و مهر کنند چنانک
باد و خاک در انجا نرود و هفته در حل نهند در میان دیکی تا مروارید
حل کردد که چون موم نرم کردد بعده شیر ماده زاده از برای پنیر
در کرده کنند و بگدازند تا اب بستاند بعد ازان کیسه ران اب نهند که
بیاد قه

تا وقتی که اثر مرشی دران نماند بعد ازان بیز را خشک کنند و خرد کنند بمثل
آرمیده مروارید های مذکور را دران کرده اند تا ازان بیز خشک شود
و کرویے بروی نه نشینند بعد ازان هم مروارید های به چیزے
ماسوده خلط کرده بجوزد و ماهی دهند و ماهی تا ده روز در حوض
اب ناکنند بعد ازان ماهی را از اب بیرون ارند و مروارید ها را از
ان بیرون ارند و به پسند چنان نماید که از بحرے بهتر باشد و کوئی 419
از بحر برادرده اند مجرب ارموده است فصل هفتم
نوعدیگر در صفت مروارید و این ستوده است و خلوصه است
و از همه بهتر است و کار اهل مغرب است پارند مروارید زمرد های چند که
خواهند بطریقت که بالا مذکور است حل کنند و به برمرغ سپید جمع نماید
و از موم بزنگ طوطک قالبدی بسازند نقاشی که خواهند بعد ازان
محلولات کالبد ها را پر کنند و در کالبد چینی به بهند و کالبد دیگر بر سر او

استوار کنند تا یکرعشه بگذرد و عقد کشته باشد ولیکن سوزنرم باشد پس از آن
بکاموی یعنی موی سرخود سوراخ کنند تا پرده سر بانی و هم دران
کاموی بگذارند تا خشک شود بعد ازان قدری خمیر که بشیر عورت
کرده باشند بار نداز دمیده باید که پس چهار اورمیان خمیر کنند و
درشکم ماهی تازه بنهند و ماهی در گل کنند و به شور گرم فرو
420 ارد و ماهی بپخته گردد پس از شور بردارند و هسته ان خیرا از شکم
ماهی بیرون ارند و بگذارند تا سرد گردد بعده بر مرغ سیاه نقطه کنند
وان چهار اندان ناب بشویند و در کاسه چینی اندازند و بر صحک زعفرانی
دران دو موضع باید و هفت روز ما دام درین کاسه این چهار
غلطانند تا براق باشد و روشن گردد چنانچه چشم دران خیره ماند
پس بردارند و در شیشه کنند و هر کجا که خواهند کار برند وقت
باب دویم
تمام شد تمام بستانند و نصیب مستحقان بدهند که درین عمل شکی ندارد

فصل دوم اول

در ساختن لعل مایوقت که مایکو هر کانی برابر مایشد

در ساختن یاقوت رمانی بستانند بلور صافی چنانچه خواهند و در هاون
کنند و پارچه بلینه بر سران اندازند تا متفرق نشود و بکوبند و بپرند و چون
نخته باشند صلایه نمایند و بوزن او نمک برانداز ند و بسایند تا نرم گردد
و دیگر نمک افزایند و بسایند تا خشک شود باز ان نمک بشویند و همچین عمل کنند
تا هفت بار مکلس و سپید و نرم گردد اما بران اعتماد نکنند باز در صلایه 21/24
اندازند و اب بران به پرند و می ستانند تا وقتی که مانند اب دوغ سبط
گردد از ان کم مایده باشند چون قوی شود در ها کنند و سنگ مالای صلایه
ازان دور سازند و انرا در قدحی دیگر مالند و دیگر اب تازه کنند
و بمالند و دیگر بار اب بر سران بر قدح ریزند و همچین کنند در سودن
تا بلور همه اب گردد ازین قدح بقدحی دیگر کنند تا هیچ نه نماید و ریگ
کند و سرش بپوشند تا بلور در ته نشیند و اب صافی گردد پس ازان

ازسران بازگیرند و بلور را نیز خشک کنند و بسایند و در شیشه کنند و سرش
محکم کنند تا گرد بران ننشیند تا وقت حاجت چون خواهند که یاقوت سازند
سه مثقال ازین بلور و یکمثقال زر سرخ و سه مثقال نرنج در یک دیگ صلایه
کنند و دیگین دان نهند و بالش مغلوب بگذارند و دم بگیرند تا سرد
شود و یاقوت سرخ گردد و خاصیت بلور از و برخاسته باشد و در
پای دار بود و اگر بعرض زر سرخ اهن من بجوز بدل بود یا مکلس
چون بگذارند رود اید و اگر باب کینه بگذارند سیاه گردد و رنگ
فاسد کند و اگر بار نگار فرعونی مابس بلور را بگذارند و زمرد باشد
بر قیمت تمام اینست عمل کند مجرب اید تا دانند فصل دویم

در ساختن لعل بدخشانی که لطیف خوش اینده بود و پسندیده و
این نوع را مجوف خوانند و اینچنانست که بیارند بلور کشمیری صاف
و مانند لعل تراشیده بر وزنی که خواهند بسایند و آب دهند

وبسایند واب دهند تا عظیم روشن شود بعد ازان بیارند دیگی پاکیزه ازسنگ
وبر سرش نهند چون دیگ گرم شود ان بلور را در دیگ اندازند چون
خوب گرم شود ازانش بیرون ارند و درمیان شب آبی که باشش حل
کرده باشند بیندازند بعد ازان بیرون اورند و بگدارند بنوبت کرت
بار دیگر گرم کنند و در اب شب جلاب کرده که تازه باشد اندازند چون
اب سنگ بلور چهار کرت عظیم اب دار گشته باشد بعد ازان کرت پنجم در رنگ ۴/۲/۳۰
نقم اندازند دیگر ساعت تمام بگدارند بعد ازان بیرون اورند بتوفیق
خدای عزوجل رنگ لعل یاقوت گرفته باشد هرچه خواهد کند **مقدمه**
اندر جلاداون مروارید سنگ قدیم بود یا زود نورانی کردد و ان چهار
نوعست استعمال کرده بیاز ماید بغایت کار اعلاست تا داند **باب چهارم**
نوع که مروارید نو کردد و قیمت زیاده کردد بیابند انا بنوتی بگو بند و
وسوراخ مروارید ازد و طرف ازموم برکنند و بعد ازان کیاه مذکور

کرده مروارید بگیرند و سه ماشه از آن بگذارند بعد و گیاه مذکور را با آب بتمرنج
بکشند خابیده بمالند و با آب سرد بشویند چنان کردد که گویا صاف از معدن
بیرون آورند استعمال کنند عمل کند پاکیزه خواهد شد این است فصل دویم
در جلا دادن مروارید چنانکه ابدار شود باید مروارید که آب او
فرو دامده باشد و باید بلکوزه شیر ملوز صاف کنند و بجوشانند
424 و در عین جوش یک مروارید در و فرو دارند و لحظه بدارند بعده
بیرون آرند سه کرت چنین عمل کنند و در شیر گرم فرو دارند بر سنگ قدیم
خوابانند بعد ازان باید برگ کنار بزرگ و ان برگ و شاخ باریکست
که بر سر درخت باشد را خشک کرده نرم کنند و الک مروارید مذکور
بزرگ بود انرا کرد کیرند و میان مسکه یکلخط برمالند کنند و بیرون آرند
بر سنگ قدیم بازاید و ابدار کردد باذن الله تعالی این است فصل سویم
نوعدیکر جلا دادن مروارید که ابدار کردد باید مروارید که زرد

شده باشد پارند محلب و کجد و هر دو را پوست باز کنند و با کافور سحق کنند
هر سه بوزن راست و قدری روغن کوسپند بر وا کنند و ازین دارو
قدری با شیر حزد کنند و صلایه کنند و خمیر کنند و دانه مروارید در
میان ان نهند و بازارزین اخلاط کوفته که اول یاد کرده شد قدری
بر وا فشانند و در انش نرم نه نهند و نرم بجوشانند رزوی از وی
برود باید که دارو میان دارو پیدا نباشد و اگر مروارید رنج دارد
اسپند پارسیا و شب بانی و کافور بوزن راست سحق کنند و بشیر خمیر کنند
و دانه مروارید در و نهند انگاه باز در میان خمیر کرده در تنور نهند تا که
بگدازد و مروارید سپید شود و نورانی و ابدار بیرون آرد فصل چهارم
نوعدیگر در جلا دادن مروارید که تباه شده باشد بانواعست اگر مروارید
از نوعی خوش تباه شده باشد صابون و نمک اندرانی و ابنگ خشک بوزن
راست بسایند و در ظرف اینه کنند و اب شیرین در وی ریزند و دانه

در و افکنند و بر آتش نرم نهند هر گاه که چون صابون کف بر آورد از و
بستانند و با آب صاف بجایش کنند چند کرت بعد از آن با آب پاکیزه
بشویند سپید و ابرو دار بیرون آید و اگر خواهند سپید کرفته بکوبند و آش
بگیرند و بر دانه مروارید بریزند و قدری ساجی سپید کوفته بر او
افکنند و بمالند و آنگاه در و همان کیرند و بیرون آرند بعد از مانی
صاف و سپید بود و اگر ریشه درخت توت بریزند تا شیرازی بیرون آید
از آن بستانند و مروارید در آن افکنند و نرم و کرم کنند و نیم روز
در آن بگذارند آنگاه در آن طلق محلول کرده بنهند شش عدد زوش
و پاکبرد و انرا بکوبی خوب انقدر که توانند آنگاه بشویند و کبار دان
و پاره پاره بر کیرند و خرد کنند آنگاه رکوئی نو پاکیزه بستانند اگر
حاش باشد خوب بهتر و طلق در و افکنند و ماچ پاره ها خرد در دست
بمالند تا مانند شیر آور باید اگر ریخ نباشد بر نیزهای بلور همین عمل کنند

و کرار

وکراب طلق محلول برزنند اگر بلور عمل کنند فرود اید بگذارند تا آب صاف
برسر افتد و طلق محلول در این به نشیند برگیرند و بکار برند **معدم**
اندر حل کردن رزر که بعضی در ملمع کاری بکار اید و بعضی در نوشتن
و نقاشی و یکسان و غیره ان چهار فصل است بکار اید **باب پنجم**
اندر حل کردن رزر سرخ که باسانی شود اگر خواهند که رزر را حل کنند
بیارند رزر خالص خروی و اینکه شاهی خروی و سرکه خروب که
بیاب جروی همه را در کوزه کنند که شیشه در رود و اینده باشند
و نابره بروی بگیرند و سر نابره بیرون باشد و بدمند تا رزر
رزر حل شده چگونه اگر براهن بمالند بر زهره یا بر کاغذ رزر کرده و اگر
اورا با صمغ عربی بسایند و بر پوست مالند رزر پوست کرده یعنی
یکسان و بسیار جا بکار اید انشاء الله تعالی اینست **فصل دیم**
در حل کردن رزر از ان انسان نرم و بسیار کار اید بیارد رزر سرخ پاک

ومقدار دو مثقال و نوشادر کانی دانکی و کبریت زرد دانکی و زرنیخ
یابراده باید که نوشادر و کبریت بارزده بیضه مرغ سخت بکنند و زرد
کانه جدا کنند و دانکی ازین دارد و دو مثقال زر سرخ افکنند و اندک
بمانند تا حل کرد و قدری بر آتش به نهند نوشادر در گوگرد بر دود زر
نماند همان عمل کنند که از پیش گفته شده است استعمال باید مجرب فصل سیوم
در حل کردن زر که ازان بهتر نباشد یا رند زر خالص مثل ان زر سنج طلق 428
انگاه بساید ما اب زاجه حل کرده و را فتاب بر صلایه که حل کرده در لحظ
اگر خواهند که بنویسند بر کاغذ یا ضمیع یا مرند نوشته بطن برون آید
و در نقاشی که بنویسند ملمع نظر ندارد اینست بکار اید فصل چهارم
در حل کردن زر که بدست که صد ورق در یکلحظ توان حل کردن که همه
بکار اید اگر خواهند که زر حل کند بر کاغذ زر یا رند ورق کرده چندانکه
خواهد و دستمار ما اب کرم و صابون چندان بشویند که پاک پاکیزه شود

و ما فقنا

وناخنها دور کنند و هیچ محل دست در چرک نگذارند اگاه پاک کنند صنع
عرق پاک کنند حل کرده که لعل بود بر کف دست بمالند ورز ورق برو
افکنند و بدست بمالند تا مثلاسی شود و بر این طریق قدری صنع
بمالند و هر چند زر بر آن بمالند تا حدیی که خواهند دست بر یکدیگر
محکم مالند و بهر چند بیشتر مالند خوب اید بعد ازان درست در کاسه چینی
بشویند پاک نگذارند تا زر فرو نشیند واب از سر او دور کنند و
قدریی صمغ بار یا مرند و غلوله کنند دوات چینی کنند و سرش محکم کنند
تا گرد برویی به نشیند چون خواهند که عمل کنند قدریی در صدف کنند
و به صمغ حل کنند و بنویسند چون خشک شود به سنگ نشیم با عقیق جلا دهند
یعنی مهره زنند چنان لطیف در اید که دل خواهد باشد انشاء الله تعالی
بکار اید تا دانند هر چه جا برد قیمت دار نمودار کرده

باب ششم

در ساختن زمرد و زبرجد لطیف ملا نظیر باشد و این سه فصل است

فصل اول در ساختن زمرد بپارند زنبخ پنجمثقال نوشادر پنجمثقال سماب مصعد
پنجمثقال دبزرج ۴ مثقال و نمک شخار بیست مثقال زهره سه مثقال نیم و مروارید جزو
پنجمثقال این داروها را بهم تدبیر کرده باید که مکلس باشد بعد ازان بهم بامکدیگر
جمع کنند بغیر مروارید و بامکدیگر بسایند و در بوته کنند و در کوزه
اینکنه گرباس کرکنند و اگر در کوزه مقلوب خود باشد خوب بود تا اینکه
که چه میکنند و چون آتش کنند و سرد شود بیرون آرند و بار دیگر بگویند 430
اگر سیاه بود با آب گرم بشویند و خشک کنند و مروارید بان بسایند
و در نگین دانها نهند و باز با آتش بر ند یک شبانروز در نگین دان
بگذارند و بیرون آرند که تمام شده باشد و رنگ گل بوته دران ماند
باشد انگاه را بخرج کنند زمردی تمام باشد که در آتش نپاید از و نگا
جست و لیذیر باشد انشاء الله تعالی امنست نادر آید فصل دوم
نوعدیگر زمرد ساختن آزان آسان تر بپارند مینای سبز چکیده و بطبق که

در روغن باشند و ورم و زر ورق خالص و ماسه بوزه سازند پاکیزه لطیف
و مینای مذکور و زرطبق در بوزه مذکور اندازند بعد ازان پارند غوک گ
در هوای برشکال بر درخت موز باشد کوچکه ازان غوک بوزن طبق
مذکور اندازند و باید که غوکه مذکور خشک کرده باشد پس در مینا و زر مذکور
اندازند و اتش کنند بطریق زرکران چنانکه هر سه شباب شوند پس بپارند از
سنگ جراحت کالبدی بموازنه انکه تکین مذکور و ران کجذ و کالبد بهم ازنا شد
اشیا کداخته و ران کالبد ریزند و مالای ان بر بزنند و چون سرد کردد
بیرون اورند و بخرخ هموار کنند و اگر سوراخ کنند شاید که اگر در تکین
نهند شاید بهتر ایدانشاء الله تعالی اینست باید بدانند **فصل سیوم**
عمل زبرجد ساختن پارند مینای سبز چندانکه خواهند و تکین های سازند
بهر نوع که باید بعد ازان شب تمام بالاب حل کرده موجود بدارند و
از تکین های مینای سبز را بر سنگ اب نا رسیده رنهند و بانش نرم کنند

چون بیک کرم شده باشد چنانکه انگشت بران قرار نگیرد ازان شب بمانی حل کرده
موجود بدارند و از نگین های مینای بزرگ بر سفال اب ما رسیده نهند تقطرات
بران نگین های چکانند لا یزال تا سه گرت کرم و سرد کنند بعد ازان دست
بار دارد و بشویند بتوفیق الهی رنگی پدید آید که هیچ ازو فزیده از از
زمرد فرق نتواند کرد و هر جا که خواهند کار دارند که چون خواهند بود
مقدم در ساختن فیروزه و الماس فوسی و نیلی و مرجان که 432
از کانی فرق نتوان کرد و ان چهار فصل است اینست تا داند باب هفتم
در ساختن فیروزه بیارند دو جزو مینا یعنی رنگ سلیمانی دو جزو
و سرمه اصفهانی دو جزو و یکنیه سلیمانی اسمان گون بلکه یک جزو
بکوبند و با یکدیگر بیامیزند بعد ازان بیارند و جزو سپید چندانکه باید بکوبند
و مانند حریر صلایه کنند و بهر اوقیه از جزو و قیراط از اوزنی که باد
کردیم از برادهٔ نقره و رهشت و رم یکدرم از سیماب مصعد نیم قیراط
بعد ازان

بعد ازان همرا در هم بیامزد و بسر که بسایند بدانکه بگداز و پس بیرون آورند
فیروزه پاک پاکیزه و در غایت لطافت بود و انشاء الله تعالی **فصل دویم**
در عمل الماس قمری و شمسی نیز گویند اما ساختن ان چنانست که بیارند مثلا
کشمیری و انرا بر چرخ بگردانند الماس سایند به هشت پهلو خواهند خرد و
خواهند بزرگ و غلیظ روشن کنند و پس بر سفال بازرسیده نهند اتش
غلیظ کرم کنند بمرتبه که انگشت براو فراز کرده و حد اتش نگاه دارند چنانکه 433
از زیری اتش نه ترقد و چون چنین کرم شده باشد و میان رز چوبه
سوده نهند و بمالند و هم دران بگذارند و در کاغذ بچندانند تا بحدیکه
ان الماس سرد شود بیرون اورده سه نوبت همین عمل کنند تا چهارم بیرون
اورند و دران کنند و در نه بچند بتوفیق خدا تعالی بر نگ شمس کشنه باشد
ایکنسه و چنی رابرده و کس از الماس اصلی فرق نتوان کرد این صنعت بر اصل بود
انشاء الله تعالی تا دانند عمل کنند قیمت نمانند و الله اعلم بالصواب **فصل سویم**

اندر صنعت الماس نیلی و این نیز لغانه لطیف است بیارند شیر خیاچه یا دکرده
بعد ازان رز دچوبه را بشایند و عشر زرچوبه نیل با وی کنند تا برهم امیخته گردد
بعد ازان خیاچه الماس قوسی در عمل اورده باشند بران طریق که گذارند
بتوفیق الله تعالی الماس نیلی رخ نماید که در نگینه بغایت اعلا ابد فصل چارم
اندر صنعت مرجان بیارند شیر گاومیش که اول بچه اورده باشد بیارند
434 مهره صدفی سنگه که انرا بادمهره گویند شش درم ازان و لاکه ملیبان
الهند که هندوان بران ناخن ها رنگ میکنند سه درم سنگه ازان شش درم
سنگه و سه درم شنگرف باریک صلایه کنند و جابه پر کنند و با شیر و لاکه
یکجا تر کنند و بسرشند و بهم مالند و علوله سازند بهر نوعی که خواهد
بعد ازان خلم کوسپند بیارند و اورا پاک کنند بشویند و خشک کنند و مهره های
گلی مذکور روز نیلی کنند درمیان مهره هر قدری برگ برپایان نهند و
بهم بجنبند و سرهای نیلی با دکیرند تا خشک شود و بیارند و یکی پاکیزه و نیم دو

اب پر کنند و مقدار چار انگشت پنبه دانه بر بالای اب بپرند چنانچه تمام
روی اب گرفته باشد بعد ازان سر دیگ به بندند و بقدر دو و پاس
انشش گرم کنند بعد ازان فرود آرند بلیی مذکور را بر گشند و در سایه
بگذارند تا سه روز بعد ازان بگشایند مرجانهای لطیف شود پس ان را به
چرخ جلا دهند و سوراخ کنند بفرمان خدای تعالی

مقدمه

در رنگ کردن عاج کار از هر رنگ و این شش فصل است

باب اول

در رنگ کردن عاج که سبز باشد اندران و بیرون او و ازین بسیار
اسان تر توان ساخت بیارند عاج لطیف و ازان هر چه خواهد
بتراشد بعد ازان انرا در شیر گاو اندازند و اگر شیر گاو نباشد
در میان جوزات ترش اندازند و شیر مایه است در جا گاه سیاه
باید کرد چون یکشبانروز بگذرد بیارند ز گذار ترسائی و هر روز
نیم سیر برده و در سیر جوزات میزنند و میگردانند اگر ده روز

چنین کنند برابر یک روز کار از رنگ گیرد و اگر چهل روز کنند همان برسد
و همه سبز گردد و لطیف شود و دلخواه گردد اینست تا دانند فصل دویم
رنگ سرخ در غایت خوبی بارند عاج تراشیده و او را یکهفته در شیر
گاو سرخ بخیسانند تا بدان غایت برسد که اگر کار دبر او نهند خواهند که
نقش کنند فرو رود و انگاه بارند رنگ لاکه و او را از شیر ترش در میان
رنگ لاکه اندارند و سه شبانروز بگذارند تا مطلق برنگ لعل گردد
هر جا که خواهند بکار برد قیمت درست رسد اینست فصل سویم
رنگ لاجورد و این نیز لطیف است بارند عاج را هر چه خواهند از زرد
بتراشند و آن تراشیده را بجغرات نرش فرو برند و هر روز
نیل خوب ساوده قریب دو ارزده روز در و اندازند و اگر
رنگ تمام خواهند بعد از یکماه هم اندرون و بیرون لاجورد کرده
بفرمان خدای تعالی تا دانند اینست بخیمت اعلا آید فصل چهارم
اگر

اگر خواهند که عاج را رنگ سیاه کنند پارند پوست انار بکوبند و در پاتیل
آهنی کنند و آب در وی ریزند و آتش کنند چون بجوش آید آن
پارچه فرو گیرند و سولفس سوزن گران بر وی ریزند بگذارند
و هفت ریاب نارنج در وی کنند بخانه روش کرده و در میان
ده روز که عاج اندر وی باشد بغرمان خدا تمام عاج سیاه لطیف
شود انشاء الله تعالی اینست تا داند قیمت آرند فصل پنجم
در زرد کردن عاج پارند عاج هر چه خواهند از آن بسایند و در
میان شیر ترش اندازند و باید که شیر ترش دیگر جدا باشد و
هر دو روز با دو ریع شیر زرد چوبه صلایه کرده و نه درم زرنیخ
نیک صلایه کرده بر وا فکنند و بگردانند تا چهل روز اندرون
و بیرون زرد و نارنجی گردد و در غایت خوبی انشاء الله تعالی فصل ششم
اگر خواهند که عاج را حل کنند تا نازد و هر چه خواهند بسازند پارند

حزده عاج دو در شیر کاود و فرو ریزند و بعد از شبانروز ان حزده را
از شیر بیرون کنند و سر بشیم ابیض پاکیزه به بزند و با هم امیزند بعد
هر چه خواهند از ان بتوان ساخت و بگذارند تا خشک شود و بعد از ان
او را بسایند و عجایبها بینند عجب تر که بود ایت **مقدمه**
در تلاویح بلور یعنی رنگهای غیر مکرر و این هفت رنگست که بسیار کارها
از ان ایدانش، الله تعالی تا واند که عجب کار اید اعلا اید **باب نهم**
در رنگهای بلور و این به شور ساخته اند تا چون رنگهای بر انگیخته طلا
کنند و در شور بزنند ان اینکه از شکسته نشود و بهوا بیرون آید
و این جمله اجلا و که ذکر کرده می شد بسر که بنگو سخی کنند تا بماند بیرون
ایدا کنون رنگها را که یاد کنیم اول رنگ با نوشی و زرنیخ زرد و جزو
گوگرد سه جزو شب یمانی یکجزو سخی کنند چنانکه گفته اند و در زاج عمل
نمایند رنگ لاجوردی سیم سوخته و وارزده فرود نوشادر هم بوزن سیم

لاجوردی

لاجورد یک جهارد انگه وجزو یک یکروز با اب ونبال سبز نرسحق کنند
ویکروز ما سبز کاکوزیه لجار برند رنگ حلبسوقی سیم سوحه بارزنج
بوزن یکدیکر با اب مورد تر تا خشک واکران نباشد تا اب برک
لیمو برد ارند بکوایند رنگ انار دانی بکوشکرف شش جزو سیم سوحه
یکجزو قلعطار نیم جزو بکوایند و شستوده است رنگ سرخ لطیف سیم سوحه
بستانند و بکوبند و با اب مورکیرند و برنگ فیروزه و نگارتر سازی
مسفنیا و سیم سوحه خزد بکوبند صلایه اب مورد بر کیرند نیکو کردد
زرنگ زرد لیمویی روی سوحه یکجزو زاج دو جزو سنجق کنند نیکوایند
فصل اندر کردن بلور و کداختن و سرخ کردن بلور و این هنر عبرت
پارند بلور را و نیکو بسایند و ده درم دو درم برنج دشتی برادر
افکنند و بکدازند و بار بسایند و با اب نمک بشویند و دیکر بار بکدازند
واندک برنج دیکر برادر افکنند و بدان غالب کرخوا هند فرو ریزند

کرنگبو برابر رنگ سبز برود سوخته ده درم وخون سیاوشان یکدرم
برنج سه درم بزنگ رطل بلور نیکو شود رنگ زرد بر صد درم اینکه
سفت درم توتیا دیکدرم زراج و یکدرم رود سوخته نهند یکدار ند تا
زنگ بر جد یکرو اینکه وزنگار از همه برابر نغابت خوب بود رنگ
برنج دل راباد و جزو برنج بر صد جزو بلور باید نهاد کرنگبو بود رنگ
اینکه صد و پنجاه درم برنج سه درم سیم سوخته چهارم باهم یکدارند رنگ
زرد و مارنجی سندرس سه ارزیز میزند و با بلور اندر کوره بهند
تا یکدارند نیکو گردد اینست تا دانند قیمت خواهد اید فصل دویم
درست شن رنگهای فرنگی و بطانه چینی و این بهترین رنگها بود و ستود
وزنگار دو رو بطانه و غیر بطانه بکار اید و بطانه چینی سه نوعست و رنگی
کو ستوده یکنوع و رچار فصل بیان می شود اینست تا دانند فصل سیوم
فصل اول در ساختن کوزه فرنگی که نامدار و ستوده است که بسیار بکار اید

این

ابهست بارندک شیره دارد ده جزو صبر سقطری سه جزو زرد چوبه
یکجزو وچوب بقم دو جزو واسپند سوختی یکجزو واب انگور شیرین ده جزو
وجمله را برهم کنند وخوب بیند پس در اوندی مین کنند وسی سه جزو
اب در وی کنند سه شبانروز نگدارند تا نیکو گردد بعد از سه شبانروز
یکجزو نوشادر سوده دران ریزند وبالش نرم بجوشانند چهار جوش
بعد ازان جمله خلاط بیرون اورند وصاف کنند وهیخ جزو نبات
دوپاره دران اب اندارند وبجوشانند تا بعوام اید مثل جلاب پس
از دیگ بیرون اورند وبگدارند تا سرد گردد ودر شیشه پاکیزه کنند
وقت حاجة اگر در نقاشی خانه کار فرمایند مانند لعل شبلانی باشد
ودر قلم نگذارد واگر بقالب زر کار مالند والا واطلس وغیره بدان
قالب زنند وچون خشک شود ورق زر بر بالای او چسپانند بغایت
روشن لطیف نماید اگر زر بهم بچسپانند نیکو بود ودر بطانه چینی ملمع مثال

باشد و بسیار جا بکار اید اینست تا داند عمل است و الله اعلم فصل چهارم

فصل دویم صفت بطانه که سنوده بود و بپارند اهن سنوخه که از تبه

اهنگران می افتد بر تنک طاوسی می باشد و بکبرد و صاف کند و

پاکیزه و در صلایه اندازد و مایه وغن نارکیل چندان بمالند چون مسکه

شود اگاه بر سر اتش نهند درمیان طرف اهنی چندان بپزند که روغن

درو نماند انگه سم کاوو را بپارند و بسوزانند تا خاکستر شوند بعده

نشاسته را در اوبذاهنی کند و انرا نیز بسوزند تا سوخته شود بعده

طلق سیاه را بپارند و چندان بکوبند که چون سرمه گردد بعده دو جزو

دارزین طلق و دو جزو نمک سانجی در بوته کنند و یک سرش محکم کنند

بعده قلم کاوو را یک بسوزانند و یک صلایه کنند بعده دو جزو ازان

اهن سوخته یک جزو سم کاوو سوخته یک جزو نارکیل سوخته یک جزو نشاسته

سوخته یک جزو و طلق سیاه مکلس نیم جزو و اشخوان قلم کاوو سوخته در یکدیگر

افکند

افکند و چندان صلایه کنند که مانند آرد چسپنده گردد آنگه بگیرند و کوفته قرنفل
مذکور و بگیرند یک مثقال مشک و دو جزو ورق عنبر کمان پاکرده دو جزو ورق بنفشه
پنیر یک صلایه یافته بود این جمله را در آوند دهان دار کنند چندانکه آرد
بچسپد باکه شوان کرد بعد ازان اگر نرم خواهد جهت ساده کار ورق عنبر
کمان بنگ داخل کنند و اگر درمیان صد کار بکنند و هموار کنند چنانکه مرکبها را
بپوشند و در آفتاب نهند و کاغذها بر سر او محکم تا از غبار محفوظ بود و 443
چندان بگذارند که اگر با خون در وزند فرو نرود آنگه بسنگ مالش نمایند
چون هموار گردد طلق سپید محلول و سپیده قلعی و بلور سوده چون
حریر درمیان رکوبی بندند و کوسه لولو کرده اما چنان باشد که این
که از تلاوت کنند و در بطابه بمالند چندان که جلا گیرد و مانند آینه چینی
شود که روی توان دید بغایت سخت باشد این را بطابه اصلی گویند
انچه در چین معروف است اینست باید که از غبار نگاه دارد **فصل پنجم**

فصل سیوم بطابه اصلی که او را رنگ فیروزه خوانند که چون سنگ سحق باشد
وجلا بود و ما اب خراب نشود بیارند زنگار فرعونی ده جزو برشم
دو جزو در روغن گان دو جزو و اول زنگار را چندان اصلایه کنند که
که غبار رد کرده بغایت نرمی و انگه با روغن گان بیامزند و در صلایه
خوب بسایند بعد ازان برشیم مذکور صلایه کرده بطریق که گفته شده است
444 دران مرتبه داخل کنند چنانکه برشیم مذکور در صلایه بپوشند که سنگ نتوان
بست هر یکذات کرده هر جا که خواهد بکار برند زود خشک خواهد شد
وجلا بهمان طریق که گفته شده است از فیروزه فرق نتوان کرد در اب
خراب نشود و در رخشنده و براق باشد هر جا خواهد بکند فصل ششم
فصل چهارم بطابه بطاوسی کونه فرنگی سه جزو زهره بسوخته یکجزو برشیم
پنیر یکجزو در روغن گان یکجزو نیم چندان صلایه کنند که یکذات شود اگر
روغن گان نشاب باشد یکجزو سنگ سلیمانی نیم جزو براو فزایند و در صلایه
بقیه کنند

تقصیر نکنند و بکار برند طاوسی نیکو اید مانند سنگ جلا دهد و براق بود
و ماب خراب نشود استعمال نماید که این بغایه خوبست مقدمه
فصل یازدهم در ساختن نیغی فرنگ که چون کاغذ بتوان برید و شکند
و براق باشد و اهن و اینکه به برد و دندانه نکند باب اول
فصل اول پارند اهن نعل اسپان چنانچه سابق دیده شده باشد چندانکه
خواهند بر هم نهند و یکی کنند و چه خواهد ازان بسازند و هر بار که امرا
از آتش بیرون آرند و کار کنند چون باز در آتش خواهند برد پیش از انکه
باتش برند ماب سابچی که از شخار گویند و ازان اب سرد کنند و همچنین
عمل کنند هر بار ماب سابچی سرد کنند تا وقتی که انچه میسازند تمام شود
نرمی او بحدی باشد که بر مثل کاغذ توان کرد و براق باشد و در ازرین
بردارد چه اینکه است هر چه داند عمل نماید که خوبست مقدمه
فصل دویم ساختن تیغ محرابی که بغایه لطیف بود پارند نخست اهن نعل کهنه

دو قرص بسازند و سوراخی چند از هشت باده دران قرص آهن کنند
پس بسازند دو درم سرب و چهار درم قلعی و دو درم مارقشیا دو درم
زنبق مصعد دو درم ریزه سرب پیش بگذارند چون گداخته شد مرقشیای
اسکنند و دران رخنه و سوراخ های ان بریزند و هر دو طبق آهن بگذارند
کنند و برهم نهند و درزهای ان بگل حکمت محکم وصل کنند و در افتاب نهند
تا خشک شود بعد ازان در اتش اندازند و بدمند و پرون ارند و بکوبند
و هر بار اتش اندازند و برداارند و بکوبند چنانک در هشت بار باده بار
هر دو طبق بگداخته باشند اگر خواهند ازان تیغ مجرا بسازند و اگر خواهند
کارد و کتاره بسازند این عمل مصراست در قیمت مصری اید و لایق خزانه
پادشاهان بود استعمال کند که بغایت عجب است تا دانند مقدمه
باب دوازدهم در ساختن تیغ و پیکان که چون دشمن ازان بطلب
باید زخم او بهیچ وجه به نشود و هلاک گردد و این چهار نوعست مقدمه

فصل اول

فصل اول بازبرنداهن مزم ده جزو وزهره سه جزو وارزیر سوخته وبرگ
برنج سه جزو برهم امیزند ودربوته برزگ کنند وبکار دوی روند
وبانش قوی بگذارند چون گداخته ودربول خمیر بوته را فرو برند
تا سرد شود برین طریق سه بار برایند این عمل کنند بعد ازان هرچیزی
کاز بن اهن بستانند از شیشه و تبر و کتاره وغیره هرگاه که حراب رسد
ودشمن بغیر از هلاک شدن دیگر علاجی ندارد وتا داند مقدم
فصل دویم اب روان که چون بریده شود وخراشیده گردد هلاک
شود واگرچه مقداری سرسوزن بود بازبرنداهک کنند وسیر کین
وخاک ودراب بکوبند ودربول خمیر کنند وتیغ وکارد وتیزه
اندازند وتابند بعد ازان بسادر بکنفال بکوبند ودراب افکنند انگاه ازا
دران اب غوطه دهند که چون خراشیده شود امان نیابد مقدم
باب سیزدهم دراب دادن تیغ وکارد بامثال بودان چهار فصل است

فصل اول اب دادن چنانکه روی دران توان دید و بدل نمود
دبران باشد بگیرند شب یانی نوشادر سکبانی از هریک یکدرم سحق کنند
و دراب بگذارند و اب و نهند نگاه دارند شمشیر که روی دران توان
دید استعمال کنند که نهایت کار خوبست نگاه بردارند مقدمه
فصل دویم اب دادن کارد شمشیر خانکه فولاد را ببرد و بخراشد و
غره را پس بارند طلق اندوده بروی بول خمیر ریزند و اب دهند
مثل ندارد و خوب بود که نهایت کار را علامت نامانند مقدمه
فصل سیویم اب دادنی که چون بر دو برد وی یکو شود و بار کل سرکه تر
دهند و دو را بهم بیامرند و تا بند و اب دهند نکو گردد مقدمه
فصل چهارم اب دادن که چون بر بدیه کرد و به نشود و شمن هلاک شود
نمک سرکه با یکدیگر بیامیزند و به بول خمیر کنند و جروبی رزنج در او فکنند
و بمالند تا بگذارد از انکه گرم کنند و دران اب غوطه دهند که دشمن ازان
زخم

448

زحم به نشود امینت تا داند قیمت بغایت معلوم کردد **مقدمه**

باب چهارد هم رنگ کردن بلور اگرچه در باب سیوم گفته شده است فاما

اینجا در قلم امد و شرح هفت رنگ گفته شود امینت تا داند **دیگر**

فصل اول در رنگ کردن بلور بیارند بلور صافی و بیکها سازند و جلا

دهند و انرا به بگیرند و در آتش به نهند بگنیش کشیدن و انگه برگیرند و در اب 449

زنند پس زنند پس دیگر باره با تش برند و بگذارند سه نوبت کشیدن پس

برگیرند و در اب زنند نرمک پس دیگر با تش برند تا به بینند که سپید شده

باشد برگیرند و در کاسه چینی نهند نسوده پس در رنگ نهند در میان رو

کوهی بدل موم سپید و ان چنانست که موم بر بر اتش نهند و رو ماسن

خرد بکوبند و در میان رو ماسن کنند و در دیک دیگر بر زنند و بلور

در انجا نهند که اگر سنگ باشد چون به بینند که رنگ هنوز برگیرند و اگر بسر

خواهند بگذارند بگلخط دیگر خالی شود که دل خود خواهد **مقدمه**

فصل دویم در رنگ کردن بلور سرخ که بابا قوت پهلوزند بیارند صنع
صنوبر دو مثقال و قطران شامی و زیت از هر یک نیم مثقال زهره گاو
بهم ارند و چندان بهم بسایند که درویه تری نماند و حل کنند آنگاه بلور را
گرم کنند و در میان این اخلاط نهند سه ساعت و چنان باید که اخلاط بلور
بپوشیده دارد و زیر و زبر و زبر تا رنگ گیرد مانند یاقوت فصل سیوم
450 یکین بلور را گرم کنند و در آب سایند آنگاه که آب محلول بود با آب
و آنگاه بهم بجوشانند یک تا رنگ کردان پس کار چنانست که از معدن بیش
بار نداند و ابدار بر دون ابد و اصل آنست که رنگین گرم کنند و در آب
سرد بعم بجنبه و رنگ گیرد آنگاه گرم کنند و در آب سرد بجنبه آنگاه دارند
جلاد اذن بروغن زیت چرب کنند و با آب اهک مالند و اگر در موئی
باد رکا عذبه بجهد و بمالند اگر جلی گیرد و رنگ نسبة بماند فصل چهارم
یکین بلور در طبق میکنند و به آب بوستان افروز یا با آب بقم بهم رنگ عملی
بمالند

میکنند و بمصطکی بهم میچسبانند و شفاف و انبکوبی ابد و اگر بلور باید و اگر بلور
گرم کنند و در اب بقم یا اب بوستان افزود را فکنند رنگ بد ببرد و اگر زرد
نرنجاه رنگ کنند بهتر اید ابینت تا واند خوبست **فصل پنجم**
رنگ زمردی زهره کاوسنی کنند و مارقشیا ذهبی بسا نند و در
روغن اب کرده افکنند تا خمیر شود و انگاه دیگر زنگار و مرقشیا بهم سنی
کنند تا خمیر شود و بلور گرم کنند و در میان این اخلاط نهند سه ساعت
بگذارند که زمردی اید بنکو گردد و انشاء الله تعالی اینست **فصل ششم**
در رنگ کردن بلور بسا نند بلور شفاف لطیف بنکو مالند تا سفید گردد
انگاه بسا نند رو مانسی کوئی صاف و رنگش مانند لعل بود و پاره موم
صاف بر سر انش نهند تا بگدازد تا خمیر شود و انگاه دیگر زنگار مرقشیا
بهم سنی کنند و بلور گرم کنند و در میان این اخلاط نهند سه ساعت بگدازد
در رومانسی دران اندازد و قدری اب کلنار فارسی داخل کنند تا فرو

خرد و رنگش چون خون کبوتر شود پس نگین در آتش نهند تا گرم شود و سپید شد
برگیرند و بر سنگی پاکیزه نهند یا در صحنی چینی تا سرد کرده و چنانکه دست بران نهند
دست نسوزد پس برگیرند و در میان رنگ اندازند باید که رنگ بر سر آتش
باشد و گداخته نه گرم و نه سرد معتدل باشد بسته شود تا رنگ بگیرد و اگر گرم
بگیرد تا معلوم باشد و السلام اینست تا دانند بر چه اید

فصل هفتم

رنگ بلور نیلم چنانکه پسندیده باشد بیارند سنگ بلور کشمیری و بر گردار
بلور یعنی بشکل نیلی هر نیلی شها سازند پس سنگ سلیمانی را با آب نرم بسایند
و بر بن مهرها طلا کنند و بگذارند تا خشک شود آنگاه بکارخانه ایکه گبرد در آتش
یکساعت در گوشه نهند تا رنگ برآید بردارند و بعد ازان بیرون آرند
بفرمان خدای تعالی بر لون با قوت یکی باشد در عین لطافت

فصل هشتم

در رنگ بلور غایت اعلی و لطیفی که بسنوده بوده بیارند دم الاخوین
بگیرند و در زنجبر بگیرند و عقاب زرد یعنی نوشادر زرد مصعد

که سرخ شده باشد بگیرند و دارروغن بلسان بگیرند و از نفط سپید بگیرند و
از قطران شامی بگیرند و دارو را جمله را با بندد و قطران و روغن با مُنر
تا چون مرهمی شود آنگاه فراگیرند بلور شسته صافی و از و نگینهای مهرها
سازند و اینچه دلخواهد و از او بوته کنند از مس که در غایه سرخ باشد
و دارو را جمله در بوته دیگر کنند آنگه بلور را در بوته مس گرم کنند چون
مهرها سرخ شود و دران دارو مجون فرو برند که در بوته دیگر ست
چنانکه در میان دارو غرق شود بگذارند تا سرخ شود آنگه او را همچنان
با دارو در خمیر کهنه با سرکه کهنه اگنند بر و ن ابد ماند با قوت سرخ

مقدّم در عمل منیا کاریّ که بغایت اعلی همت رنگ باشد و آن دو فصل است باب ۱۴

با سنگ محکه خرد با بند سوده و بیخته و ده جزو شنگار سوده بگیرند و دروی
سوخته بگیرند سپیده ارزیز بگیرند و جمله بر هم آمیزند و در بوته وصل کنند
چنانکه از بوته اول در بوته دوم چکند و بریک دیگر استوار کنند باید که در بوته

ساخته باشند بر مثال برنولی نهند و آتش قوی کنند تا بگدازد و آنچه لطیف
بود در بوته زرین جمع خواهد شد بگذارند تا سرد شود بتوفیق خدای
عزوجل مینای سبز کنند تا بشند هر کجا که خواهند کار بندد فصل دویم
رنگ ایکون بیارند همان سنگ که ذکر او پیش رفت ده جزو و دو جزو
سپیده ارزیر خالص یکجزو شنجار بر همه یکرا میزند و بر همان طریق عمل کنند
454 که مینای سبز کرده اند چون از بوته بیرون آرند مینای بود آب گون
لطیف روشن رنگ آسمان هر کجا میخواهد عمل کنند اینست فصل سویم
بیارند دو جزو سپیده و سرب خالص یکجزو شنجار باده جزو جوهر اصلی
سا بیرند بر همان طریق عمل کنند چون از کارگاه بیرون آید مینای رزد
بود بلون یاقوت رز دانشاء الله تعالی اینست تا دانند فصل چهارم
بیارند ده جزو بلور صاف کشمیری سوده و یکجزو شنجار و یکجزو زنگ
یکجزو کبریت بجلی کنند و یکجزو سپیده ارویز جمله را با هم بیامیزند همان طریق
ایدر

که در نیای رزد عمل کرده بودند بهمان طریق نگاه دارند و چون از بوته
بیرون آید بتوفیق خدای عزوجل بر نگ لعل یاقوت رمانی بود و اگر این
عمل عامل صاحب دولت گشند رنگی در روی دهد که همسایه فریبنده از لعل
بدخشانی و یاقوت رمانی فرق نتوان کرد و هر چه خواهد بکند **فصل پنجم**
که مقابل بر نگ او بر نگ فیروزه اصفهانی یابند جوهر اصلی ده جزو مس
سوخته یکجزو و سیدار زیر یکجزو و سنگ سلیمانی نیم جزو و شنگار یکجزو
و همه را بهم کنند و در بوته نهند بران طریق عمل کنند بکدارند تا سرد گردد
پس بیرون آورند جوهری آورند جوهر چکیده مانند فیروزه
کانی هر کجا که خواهند کار بندند و مستحکم و رنگ ندارند **فصل ششم**
در صفت نگینهای لطیف ستوده یابند چار جزو شنگرف روی چهار جزو
رصاص سوخته بکوبند بتب و یکمثقال اقلیمیا، سیم و همه را بکوبند و اندر
متفرقه انهند کنند غیر اقلیمیا و کبریت بر او افزاید و بخیانند تا میخه شود

پس فرو ریزد سرد کنند و بسایند و سرکه تر بش و خشک کنند اندر سایه دود
بوته نهند و بدمند تا آب کرده سخت شود پس از سرد کنند و بیرون
آورند سنگ یاقوت سرخ بیکبو بود بخرج جلاد نهد است فصل هفتم
صفت خضابی که دست انگشتان عورت بدان رنگ کند از هفت
رنگ و این را جلبه حسن و ملاحت و موجب انگیختن او به تهیج شهوت محبت است
و این چند نوع است مجرب است بغایت اعمال است تا داند فصل دویم
در رنگ کردن طاووسی فلفل پس دو مثقال توتیا اهن سه مثقال بیوست
انار ترش نیم مثقال جاوده مثقال حرزد بیکو بند و به بزنند و با اب بر
چند بار خبر کنند و بر دست نهند و یکساعت بگذارند و بشویند طاووسی
نیکو مجرب است تا داند استعمال کند هر جا که بروند فصل سویم
خنابیست مثقال و سه وزاج از هر یک دو مثقال با دو صمغ عربی
از هر یک یکمثقال توتیا اهن و مازریون با دار مریک نیم مثقال از هر یک بیکو بند

جمله بسرکه کهنه بگیرند و بروز دست نهند و اگر کاغذ نقش خوب بینند برانداره
دست و انگشتان و رنگ بزیران بندد و بغایت خوب آید **فصل چهارم**
زنگار پنج مثقال زاج یکمثقال شبه هر یک مثقال و زرنیخ و روسخت وضع عربی
هر یک یکمثقال و زعفران سه حب جمله را بکوبند و نابوده مثقال حنا بیامیزند که
با سرکه بسرشند و بروز دست نهند رنگ فیروزه بگوید **فصل پنجم**
خون سیاوشان چکیده دو جزو و سه و زعفران و عروق کرکم از هر یک
یکجزو و مصطکی نیم جزو و همه را بکوبند با اب صمغ عربی بسرشند و بروز دست
ببندند و بگذارند رنگ خوب زنگی نماید بغایت لطیف باکیزه آید **فصل ششم**
بکبر بندلاجورد و عروق کرکم دو سه از هر یک یکجزو زعفران مصطکی از هر یک
نیم جزو و این جمله را نیکو بکوبند و با اب صمغ عربی خمیر کنند و بگذارند
تا نیک سرد کردد و بروز دست ببندند رنگی لطیف و رغایه خوب آید **فصل هفتم**
بکبر بند پوست نرم تر و خشک از هر یک جزوی کوفته و بیخته با هم چندان

بامزند و سه را ورمازد و سه درم قلفند و دو درم اله و نیم درم درم مصطکی
ما اب نیم گرم خمیر کنند و بگذارند تا یک سرشته گردد و بر دست بندند
که همچون برعباره رنگ بگیرد ایدا ابنت تا داند هر چه داند فصل ششم
بگیرند حنا بست درم و احک سه مثقال و مردار سنگ سه مثقال و زاج و
صمغ عربی و کیترا سه مثقال و نیم و لاجورد سوده نیم مثقال با سپیده تخم
مرغ خمیر کنند و بر دست بندند رنگ خوش بغایه لطافت اید باب شانزدهم 458
صنعت بختن شنجرف رومی و رمانی و زالی و مصفا و قبرسی و فرنگی
و فارسی و غیره هفت نوعت ببارد تا داند حزب اید فصل اول
در بختن شنجرف رومی پارند دوازده جزء سماب خالص و هشت جزء
گوگرد بر هم بجلی کنند بعد ازان بارند قرابه سطبر با شرابه با شیشه ان را با گل
حکمت کرده خشک کنند و ان بجلی را دران شیشه اندازند بعد ازان بتجرد
شود
رزنج سرخ ب بندند و در شیشه اندازند بسوزانند تا هم یکی گردد و مخلوط
بعد ازان

بعد ازان سرشیشه را بگلک استوار کنند و بگذارند تا خشک شود و یار دیگر
هم ازان سرش را محکم کنند و بگل حکمت اندر گیرند پس دیگی بزرگ را
پر کنند و قدری ریگ دران اندازند و بر شیشه فرو زیرند چندانکه
دیگ پر از ریگ گردد و شیشه در میان دیگ پنهان باشد و گردن
دیگ بگل حکمت بپوشند چون خشک شده باشد و در دیگدان نهند جایی
دیگدان بگل استوار کنند چنان که اثر آتش ان هیچ طرف بیرون نرود
و دیگ پس از روز آتش نرم کنند و دیگر روز بعد اعتدال چهار پاس دیگر
آتش دیگر آتش سخت کنند بعد ازان دست بکار بگذارند تا سرد شود پس
شیشه را استوار کنند و بعده بسته بیرون آورند بگشند خلاصه اخلاط
مصعد گشته و شگرف گشته روی شده بلا مثال بسیار جا بکار اید فصل دوم
عمل شنجرف زاولی پسندیده و این نیز بلا مثال است تا پرند سرب
چندان که خواهند در دیگ توکنند که اب نرسیده باشد آتش نرم

بزیر و کمک کنند و بچوب یاسه با بلیله بشورانند تا جله سپید گردد پس ان
سپیدها را در بزمون کرده باشند یعنی سنقال چیزی که در و بر میان
میکنند با این حوالت بود بریزد همیشه بچوب یاسه می جنبانند و بی بشورانند
دانش در بزمون کرده باشند بجدا عتدال پس در بهزده سپیدکنند
شنجرف را و بی ساخته رنگ کرده بارند و بر همین سپیدها بریزند بشورانند
تا کیشبا مزوزه هر لحظه گاه میکنند اگر زنگ سنگ لعل شده باشد فبها والا نه
سه روز این عمل کنند تا خوب رنگی گردد بخیه شود بعد ازان بگذارند
تا سرد شود و پس بردارند هر چه که خواهند کار کنند امینت فصل سیوم
عمل شنجرف قبرسی که بسیار جا بکار اید بگیرند سیماب خالص بهزده درم
بگنقال گوگرد بغایت سوده برش نهند و گلی نمایند و در قارورد
گردن دراز کنند باید که قارورد بکل حکمت کرده باشد و کل در غایت
محکمی باشد و قارورد در میان کوزه سنقالی سرفراخ چنانکه سر گردن

قارورہ از کوزہ بیرون باشد و کوزہ را بر از خاکستر کوزہ کنند
و بر امن قارورہ کنند باید کہ خاکستر شیر گرم باشد و کوزہ بجملگی در
کنند و کوزہ در کورہ اویزند و سر کوزہ محکم بگل گرفتہ چنان سازند
کہ گرد ان کوزہ بیرون از کوزہ باشد و بقدر پنج ساعت آتش
باریک زیران بیفروزند و بہزم باید کہ شش چوب باشد و چون
تمام شود بجای زیبق و کبریت کہ کولوی شیشہ نشستہ باشد بردارند
و بکار برند مجربست و اگر خواہند یکوتر بود نیم دانگ نوشادر کافی
داخل ان کنند کہ بغایت اعلا و خوب بہر اید انست

فصل چہارم

در صنعت شنجرف مصفا در غایۃ خوبی بیارند گوگرد زرد بایند سیماب
در ہم کنند بیجدہ درم زیبق یکدرم گوگرد و اسمان بعضی گفتہ اند
کہ بیجدہ درم زیبق در شیشہ کنند چنانکہ سر شیشہ گشادہ باشد و مصعد
در کل حکمت کنند و خشتی بچہ در شوریہ شیر گرم نہند و شیشہ بر ان

خشت پخته نهند بقدر انگشت یکنیان یا دو نان بجوزند بیرون آورند که بزنجفر
باشد مجرب است هم لایق تر هر جا که خواهد کار بندد فصل پنجم
در ساختن زنجفر رومی اسانتونت از نهاد که کفته شد یکیرند پنج مثقال
سیماب دوازده مثقال کوکرد و دو مثقال زرنیخ لعل نهایت سود
مانند غباری پس جمله با یکدیکر مخلی کنند و در کالنه کنند و شوره تباند
و آتش از زیر بدر کنند و خشتی پخته در میان شوره نهند و کالنه بر سر وی
نهند و سر شوره محکم ببندند روز دیکر سر شوره بکشایند و کالنه برکیرند
شنجرف باشد در غایت سرخی رومی یکو لطیف و اکر در شیشه کنند دو
او چند و سیاه بود و عود تا نیک معلوم کردد اینست فصل ششم
نوعد یکر بسازند مهرها از بلور هر چند سنک تر نیکو تر افروخته تر اید پس
فراکیرند ارزیز خالص یک وقیه در غایه تنکی و صاف کنند و هم چند
آتش بعین کوکرد چنانکه میاید روشن و آتش را بکوب و در شیشه کن

در کل حکمت کرده و زینق در و افکن و این مهرها در و افکن و سر سنوار کن
و تنور تنگ کرم کنند و شیشه تنگ بیا نزور در تنور کرم نهند و سر تنور
محکم گیرند علی الصباح که سر تنور بگشایند سر بان رنده که هر گز نمیرد چون
شیشه بیرون آورند مهرها همه لون یاقوت سرخ باشد و آنچه در شیشه
بود تمام شنجرف رومی لطیف و رغایه لطافت باشد **فصل سبعم**
در ساختن شنجرف رمانی بلا مثال و این از همه نیکوتر بود بیارند زینق
خالص و او را پاک کنند چنانکه در و سیاهی نماند و اگر بسپند سوختی پاک
کنند خوبتر بود پس چون پاک شود بوزن او زوسخت را بیارند
و بر صلایه بسایند و زینق بر و افکنند تا مرد و یکذات شود پس
در شیشه کنند و سر او را بصباروج و کل حکمت بگیرند و محکم کنند و بگذارند
در تنور کرم نهند تا بداد بیرون آورد شنجرف رمانی باشد در غایت
خوبی جمله را از شیشه جمع کرده بیرون آورد و نگاه دارد **باب هفدهم**

در رنگ کردن کاغذ هست و چهار رنگ قدیم و جدید منجمله یکو و لطیف از انجمله
اینست که ذکر نموده اید باید کرد باید دارد رنگ است تا داند **فصل اول**
در رنگ کردن عروسک گل کبنه یعنی معصفر باید از ین گل چند انک
خواهد و او را نیم کوفته در تغاری کنند و اندک اب سردی بر ریزند
نانم گیرد روز دیگر در یک وزع کرده بس چهار گوشه کنند و اب دیگر
بریزند تا زرد اب بکلی برود امتحان به پاره پنبه باید کرد چنانچه سرخ 464
نشود و اگر لعل گردد هنوز زرد اب دارد همچنانکه به پنبه امتحان کنند
تا پنبه لعل گردد و انگاه ان معصفر را یک سفشانند و در افتاب باز کنند
تا نیم خشک گردد و انگاه یکروز سابی سوده را بزده بیز را بر سر بردی
افشانند و بدست بمالند چندانکه معصفر یک شود و غایت کشتن ان باشد
که قدری از ین معصفر در قدح اب ریزند بر سر اب استید کشته نشده اب
و اگر در این اب انشیند کشته شده و انگاه در کرباس کنند و پاک بزنند

چون اول اب بریزند اب اول لعل خواهد اما اب اول جدا دارند که انرا
عروس خوانند و مرتبه مرتبه ازو گیرند بعد ازان چون خواهند که کاغذ
باجامه رنگ کنند پارند اب انار دانه سفید یا اب لیمون یا اب اسفیدی ازین
هر کدام که باشد قدریے درمیان زیرند و دست دران اب زنند
چون کف کنند بهوزد اب انار کم باشد دیگر بفزایند و چون کف کم گردد
اب ایستاده ماند باشد انگاه پارند سپید بموار سطبر و قالبی درقدر 465
کاغذ باشد رنگ درمیان ان قالب کنند و کاغذ دران رنگ افگنند اگر
غلط در غایت سطبرے باشد و پاس پشتر در رنگ نگذارند و اگر یک پاس
رنگ عروسک لطیف اید چون خشک شود بهتر است و نه خواهد فصل دویم
رنگ پارزد حال در رنگ افگنند یک ساعت رها کنند برکشند پارزے باشد
قبل ازانکه اب انار درمیان کل معطر برند درمیان اب فقط برکشند تا رنگ
بهتر کرد نخودے باشد بهتر و اعلا اینست هرچه دامد بفرماید فصل سیوم

زرد ای که اول از معصفر امده باشد کاغذ دران برکشند چون خشک شود دوباره
سرخ برکشند غنابی کرده بهتر و اعلا ایدا امنت تا داند فصل چهارم
دو دانگ زرداب و چهار دانگ نیل بخته سبز لطیف ایدا امنت فصل پنجم
چهار دانگ زرداب و دو دانگ نیل بخته رنگ چینی ایدا اعلا امنت ششم
بستانند قدری زعفران ریشته در ظرفی کنند و قدری اب نیم گرم در وی
ریزند و نیم روز بیشتر بگذارند بعد ازان بپالایند و کاغذی دران برکشند 466
رنگیرتر خواهند بیشتر بگذارند نقش در کاغذ کرمچه برایدا امنت تا داند فصل هفتم
نه کرمچه بگیرند و بهمان دستور برداورده بگذارند تا خشک شود و اگر ان را
دیگرخواهد که نقش کند همین عمل کند بهتر ان که انچه فرماید بکار برد تا داند فصل هشتم
نشسته را بعقوام رقیق بجوشانند و هر کدام ازین یکنها ریسمان دار دران
افشانند و کاغذ دران اندازند و بهمان طریق مذکور شده کل کهنه ده سیر خشک
خاکستر خوب کبخدنیم سیر دو درنگ دو درنگ ماوی نیلی اول کاغذ زرداب

صاف بگشایند بعد از زه دراب نیلی که رنگ وران بخواهند بگشند اگر رنگ ال
خواهند من بهمان بیرون آرند و باز دراب صاف بگشند بعد ده بر رسمان
زنند در سایه خشک کنند و اگر زنگ سبز خواهد رنگ توقف کنند تا رنگ خوب
پیدا کرد بعد دراب کشیده بهمان طریق خشک کرده نگاه دارند که در زعفران
کوشش عمل کنند اینست هر چه خواهد قیمت کنند زیاده چه نویسد فصل نهم
بستانند قدری بوستان افروزد و بهمان طریق که زعفران کردن بهمان
عمل کنند نیک اید عمل نماید قیمت اعلا اید و رستنی پاکره دانند فصل هم
کرنبی سفید و نیمی لعل باشد اول کاغذ سفید بر دراب معصفر افکنند خشک
فرو نزدد و بگذارند چون نیک خشک پیکره بردارند چنانکه سرخی سفیدی
بخورد بادانند بهره چه کار اید بهتر است کار کنند اعلا دانند فرماید فصل ۱۱
کرنبی رزد و نیمی سرخ اول نیمی کاغذ را سرخ کنند چون خشک شود و
نیمی دیگر در زعفران افکنند نیمی زرد بماند نارنجی و نیم لعل باشد فصل ۱۲

کلی نیلاست که در کنار باغها که دیواران از خار ساخته اند میباشد و پیچیده
بالا میرود و لاجورد رنگ ساب او رنگ لاجورد ویست و پای او سفید
لیلی میگویند و در خراسان ذنگ میخوانند و او را پارند و بکوبند و اب او را
صاف کنند کاغذ آل دارد او برگشند که نقش کرده تا دانند عمل است فصل ۱۳
چار حصه اب رنگ و یکحصه رز و اب گل معصفر اینست تا دانند عمل کنند ۱۴
کاغذ ماوی در رنگ آل برگشند بزر برنگ نی شود در غایه خوبی رنگ گلون
قدری نیم را پاره پاره کرده و در دیگی پاکیزه بجوشانند و قدری سپیده
حل کرده با او بیرامیزند و اول کاغذ را اب شب یمانی برارند و خشک کنند
انگاه اب نیم برارند و خشک نمایند و مهره زنند اینست تا دانند فصل ۱۵
لیموی حل کرده و صافی کرده و ورق رز نیم حل جداگانه ریزه ریزه بسایند
با ان برامیزند و اول کاغذ را اب شب یمانی برو ارند و بگذارند خشک شود
بعد از ان زعفران که رز دارد بشورانند و دار او برگشند زرد زرین

زرافشان شود برنگ لیموی لطیف انشاء الله تعالی امنیت تاوانند فصل ۱۹
بگیرد زرچوبه بمقدار که خواهد بکوبد و بعد ازان کوفته در آب ریزد کاغذ
در آب رنگ کند و چون نیم خشک شد قدری آب لیمو در آن آب کند
و اگر آب لیمو نباشد از هر چیزی که ترشی باشد کافیست بعد ازان کاغذ نیم خشک
در آن آب بگذارد و خشک کند که بغایت رنگ لیموی اعلا ایدا امنیت فصل ۱۷
کاغذ را بدان صفت که نمود شده باب شب یمانی بردارند و در معصفر 409
برارند و اگر زرافشان خواهند راه بهمانست والسلام تاوانند عمل آرد فصل ۱۸
کاغذی که باب نیم رنگ کرده باشند باب زاج کبود برارند باو نگاهی کرده
انشاء الله تعالی تاوانند بکار وارد ایمنیت استعمال کنند خوبست فصل ۱۹
کاغذ را باب زاج کبود و زعفران برارند فستقی شود تاوانند فصل ۲۰
کاغذ را باب زاج و بارزد بردارند همچنان شود کاغذ سبز را باب تعلم بردارند
کاغذ شب داده را باب زنگار و سپند بردارند چینی شود ایمنیت فصل ۲۱

کاغذ را در آب زنگار مصفی در عمل زنگار بیت برارند سبز شود مانند طوطی
نرم و لطیف و اگر رز افشان کنند بنکو تر آید چه بهتر است تا داند فصل ۴۳
کاغذ در آب زنگ کل نیله برارند بنکو بود اینست تا داند فصل ۴۴
قدری سپیده بار نگ کل نیله بمانند و کاغذ را ن برکشند رنگ قلعی
شود از هر رنگ که گفته شد قدری سیلر تر بگیرند و ده پانزده جوش
بار نگ پینه بر سر ان ریخته و بر کاغذ شب بمانی داده هر محل کل و
برگی بکنند چنانکه برود قلعی شود و رز افشان کنند خشک سازند مهره زنند
خوب آید هر چه داند استعمال کنند اعلا خواهد آید تا داند فصل ۴۵
کلکون صفت بود و اگر آب لیمو بنویسد رنگ هر چه تمام بر تر داند
اول کاغذ را در آب مصفر برکشند و چون نیم رنگ شود بیرون آورند
مصفر که لیمو در او نه انداخته باشند و خشک سازند اگر آب لیمو بیوشند
بغایت اعلا بود و نمائیست مانند گلستان شوند اینست تا داند فصل ۴۶

زرورقی را بنگ صلابه کنند که چون غبار بشود و باب صمغ عربی صاف
حل کنند و نصف زرنیخ نیلکه کل بسایند و صاف کنند و کاغذ دران برکشند زرنگ
برنگ سپک اید مجرب است عمل کند مرچه قیمت که دارد خوب فصل ۲۰۶
بجوش بکوبند و در کاسه چینی کنند و بگذارند تا صاف شود کاغذ شب داده
دران برکشند یعنه برنگ کل انار باشد انشاء الله تعالی است تا چه دانند ۲۰۷
در عمل زنگار سبز دمن گفته شد کاغذ را دران زنگار نقره برکشند و خشک کنند 471
و دیگر برکشند و زرافشان کنند بهترین همه رنگها بود و مثل ندارد جدید الطبع
و ازین کاغذ برابر زر بود قیمت ندارد تمامت رنگ و نقره خالص است باب ۱۸
در ساختن رنگها و این هفت نوعست زنگار سبز دمن و رنگار ترسائی
فرعونی و مصفا و برفوسیه و فیروزه و زنگار همینی جمله در سه فصل است اول
در صنعت زنگار سبز دمن یابرنده ده مثقال براده نقره خالص و در صلایه
اندازند و سه نوبت بشویند یاب نمک سفید و خشک کنند و چون سه نوبت

شسته باشند خشک کرده تا هنگام نوشادر کافی بسایند و سرکه بران
ریزند و نوشادر دهند می سایند تا خشک شود بار سرکه نوشادر میدهند
می سایند و رها میکنند تا خشک شود و دیگر باری شوند با هفت بار و هر بار
رسایدن خشک کنند به هفتم بار خوبان رنگاری شود که در غایت بران
رنگ بود و از اشاعران ببزد من خوانند هم بران رنگ باشد که علامه
که اول در صحرا برود چهار انگشت از ابزه دمن خواند از غایه لطفی که
دمیده باشد والسلام بهر وجه تا داند بکار فرماید امنیت فصل ۴
بارند براده زهره پاکیزه چندان که خواهند و بر صلایه اندازند و بیزند
انگور بر سران ریزند و صلایه کنند و رها کنند تا خشک شود و باز بسایند همچنین
تا هفت نوبت بیزه انگور ریزند صلایه کنند و اگر در وقتی باشد که انگور
نباشد سرکه ریزند و صلایه کنند همچنین صلایه کنند و هر اب سبزه بار یک کاران
بگیرند در کاسه چینی کنند و بگذارند تا بتوانم ابد باشر هوا همچین صلایه کنند و اب

ان گیرند تا مقصود بود چون بعوام ابد هر جا که خواهند کار از ندا این رخص
کنند و فرعونی گویند خرب و اعلا ابد است هر چه کنند تهراند فصل ۳
و این بس لطیفی است پارند براده مس چندانکه خواهند و در کیوزه کنند و
از مس چندانکه خواهند و در کنوالی سرخ و بوزن مس نوشادر کانی که
پنجاه یک حل کرده باشند و میان رود ه کوسفند ماس یار کنند و در کیوزه
مس کنند و ربع یکی ازین هر دو نمک سیند یزین ساوید ه بیندازند و هر
روز ماجاب می نهند و اب لیمو می ریزند و صلایه میکنند و باز ماجاب
می نهند تا وقتی که مس در میان اب لیمو و نوشادر میریزند تا نوشادر
محلل کرده و زنگار در غایت اعلا ماید این را نام برزنگار ترسایی فصل ۴۰
در صفت زنگار خیرسته پارند یکمن مس براده و در سبوی مسین نو کنند
و دو من سرکه بر سران افکنند و سرش بگیرند و در تنور گرم بهند
و سر تنور بگیرند یکشب و روز دیگر برون اورند اعلا آید فصل ۴۱

صنعت زنگار مصنوعی که بلا مثال بود بسا نند زنگار جصی جزوی و از سرکه
سفید مقطره جزوی و بگذارند تا زنگار جصی در سرکه مصعد حل کرده
و سرکه سبز شود و پس از اصاف کنند و ثقل آن بیندازد و آن زنگار
پاکرده را در قرعه و اینق بچکاند اچه در نه قرعه نماند زنگار پاک میکند و
ازین زنگار بهتر از بیت و رم زنگار دیگر باشد و بسیار جاها کار اید
بخصوص در رنگ کردن فیروزه بلا نظیر است هر چه داند بکند فصل ۴۷ 474
بگیرند مس صحیفه کرده بغایت تنک و بیارند طشتی مسینه نو و بیارند سرکه
منظر که مناصفه نوشادر محلول در او بود و صحیفه بر سه چار طشت بچسباند
و استوار کنند و در زمین نمناک دفن کنند باید که ان زمین نمناک باشد
بعد ازان که همه شیرون او رند و انچه زنگار شده باشد بتراشند
و انچه ماند، بود بهمین عمل کنند تا تمام زنگار شود و اگر براده مس شده باشد
روا بود و السلام اینست هر چه داند کار نماید تا داند فصل ۴۸

زنگارشای شود و زنگاره جزو مس سه جزو نوشادر سنگی بهم
امیخته کنند و سرکه انگوری نیز بر سر ان کنند چندانکه ریزها غرق شود
و سران محکم کنند و در سرگین اسب دفن کنند تا پخته و هر روز سرگین
تازه کنند و السلام انچه دانند استعمال نمایند بهتر است فصل ۷
پارد برنج و شیقی و انرا براده کنند و با اب نمک بشویند سه نوبت بعد
ازان بپارند کموره بزرگی و پر از اب ترنج پاکرده و نصف براده نوشادر
محلول انداز ند و این کموره بزرگ باید و چنان باشد که سرکه و براده
نوشادر از نصف کموره بیشتر نباشد پس دیگی را پر نشاند و نیمه دیگ اب
کنند و انش افروزند اهسته چنانکه فرو نمرود و طاسی بر سر دیگ
گردانند چنانکه کنارهای طاس از اب دیگ بیرون باشد تا عرق در
دیگ نرود و پس اب میجوشد و براده پتیل در اب ترنج حل کرده بخار
و سبز شود و در هر یک ساعت انچه سبز شده باشد در ظرف چینی میکنند

وبازاب تر میزند و زنگار میگیرند این زنگار بر خند زنگار اعلا است تمام
در عمل ساختن لاجورد و از آب دادن و انجبین و شستن سه فصل است ۱۲
اندر ساختن لاجورد که مانی مقابله کند بیارد پوست تخم مرغ خند انکه
خواهند بگیرند و با آب نمک او را بشویند و بجوشانند و بکنی دست چپ
چندان بمالند و آب بریزند که پوست شکه اندرون بیضه برود
وعلامتش آنست که بر سر آب گدورتی نماند انگاه آنرا بگیرند بسایند
ودر کوزه نمایند و بکل حکمت بگیرند و بگذارند تا خشک شود انگاه
در کوزه آب کنند گران ما چال کوزه گران نهند که آتش تیز بود
تا مدت یکهفته بعد از یک هفته بیرون آورند همه سپید و رغایت
خوبی شده باشد بسایند جزوی ازین و جزوی براده زهره
با نمک بشویند چندانکه سیاهی زهره برود و بگذارند تا بدکه جزوی نوشادر
مانی بیامیزند و در خاک نمناک دفن کنند تا بدکه همه در یک دیگر خوب

انجم

امیخته باشد بعد از ده روز تمام لاجورد کرده و اما در این معنی تو بال زهره
بهتر باشد و سحق نیکو باید کردن و در روغن کرده و غبار گاه باید داشت فصل ۲
عمل و راز آب لاجورد که رنگ و حسن پیدا کند اگر خواهند که لاجورد را از آب
کنند نیکو ترین کدا خنی لاجورد است که لاجورد ده جزو باد و جز نمک
سیاچی صفایه کرده، در روغن گنجد خمیر کنند و یکبوته مزرک سازند نه او
سوراخ کنند و لاجورد و طلا کنند و سرش مهر کنند و در بوته دیگر وصل کنند
که از ابوت بر بوته خواهند و مشتعل کنند تا بگدازد از زهره سرخ که در خشکی
طبع اوست از زن زهره اگر یکدرم بر صد درم زنج زرد افکند بر نگ
سرخ کند بغایه عجب بود و اگر نیفکند چه از زوبر اگنبه قرعونی رنگ سرخ
بیرون آید مانند لاله مکرم و لاجورد خود بغایه لطافت و خوبی آید و شنود
چنانچه گفته شود و عمل کنند هر چه داند استعمال اردا ینست فصل ۳
در شستن لاجورد پارند و در تابه آهنی پاکیزه کنند و اگر مسین بود بهتر

دسرکه در انجا ریزند چندانکه از ایشان در گذرد انگه بجوشانند و بدین سرکه و کف
بر میگیرند و قدری گل بر میارند و باز بجوشانند تا سرکه بجوشش برود و اگر دیگر
سرکه باید که پاک نباشد دیگر سرکه کنند پس این ماز چون سرکه نماند باب بجوشانند
واب پاکیزه ازو بر سرد و در افتاب نهند تا کفی بر می اردو کف می ستانند
انگاه بگذارند تا افتاب او را ببرد انگه چون خل خواهد کنند و بصفع عربی
بسرشند و بکار برند و را مجنی لاجورد و بطریق جوب ترتیب نمایند لاجورد 478
بیکبو دان باشد که بر سبزی زند و انرا در طاس کنند و انر سرانش نهند
تا خوب بجوشند و هم چیزها بر سر او اورده بهند تا سرد کردد واب ازان
بریزد و اندکی اب در و چکاند و بگذارند تا چون مرهم کردد واب در و کنند و
اب بر وی همچکاند و میمالند تا چون مرهم کردد واب در و کنند و
بشورانند و بگذارند تا بنشیند اب شور ازو دور کنند دیگر بشویند که
بگذارند بعد ازان زرد اب از ان بریزند و خشک کنند بوقت حاجت

چنانکه

چندانکه خواهند در کوشش ها می کنند باب صنع عربی و بانگشت بنگ بمالند تا چون
خمیر شود پس صنع چندانکه حاجت شود کار کنند امنت **باب پنجم**
در شکرف صاف کردن و سیاهی از بردن و آن شش نوع است
بستانند شکرف رمانی بخود بجود و با فلا با فلا خرد کنند و در قدحی
چینی مطین کنند و بول صبیان بر سر آن کند چنانک چهار انگشت بالا باشد
و بر سر آتش نرم معتدل بنهند تا نرمک نرمک بجوشد تا هر چه سیاهی باشد 479
در و بر سر آورد آنرا میریزند و باز همین عمل میکنند تا سیاهی نماند و
مانند لعل رمانی شود برآرند و غسل کنند و کار فرمایند **فصل دوم**
شکرف را در کتان پاره بندند نوشادر بکافی حل کرده در قدحی کنند
وان شکرف از میان آن پاره بیرند و بهمه بهران اول آلش کنند و
تا سیاهی جمله زایل کرده بستانند و کار بندند اینست **فصل سیوم**
نوع سیوم شب یمانی حل کنند و شکرف پاره در کتان بسته در آن اویزند

ومیجوشانند تا سیاهی او تمام زایل گردد و بشناسند و کار بندند فصل چهارم
نوشادر یکانی و شب یمانی و رمیان اب نمکساجی حل کنند و شنگرف
درمیان او بریزند و میجوشانند تا سیاهی تمام دور گردد و کار بندد
شنگرف را با قلا با قلا کرده و رمیان روغن کوسنبد تازه افکنند تغیر زده
در سر ان کنند و مایش معتدل میجوشانند او سواد باز میدهد تا جمله زایل
شود و کار بندد و اینست ناکه واند بغایت اعلا ابر تر است فصل چهارم 480
شنگرف و رسرکه مفطر کنند و رد میزند جمله سواد ببرد و احراق کم کردد
و بعد ازان در روغن بجوشانند و رغایه کال باشد بشناسند کار بندد ۶
باب ۲۱ در صفت کوره شنگرف بختن ان چهار حرف کاتش میکنند سر سوراخ
بر سر کرده باشد تا دود بیرون برود بالایی کرده ان سر سوراخ
کوچک چنانکه سر انگشتی بدو در شود تا جای دارد و رکل کرفته باشد برابر
سر دار و رد قلی از کل باید که بر سر شیشه نشیند و جوی اندازه باید کرد
جهارم

چنانک تا بر سر دار و راست کند و میکرد و چون چوب بر بن شیشه رسد
تا کند تا سر و شود و این صنعت کرده بود هر کار که داند مقدمه

صنعت چاه حل جهة مرواریدو غیره چاه و فن چنان بود که بکنند و چاه
در تو بی یکدیگر هر کمی دو گز باشد تا طبه را در کمی چاه و فن کنند و میان
ذیل الفرس و ازین چاه تحویل بان و بگیر کنند و زیل تازه تبازه باید که تر باشد
و زیل الجام با او بیامیزد و از باد نگاه دارند که باد در و نیفتد تا چهل یکدر
همین عمل کنند تا حل کرده و اب وارشود و السلام اینست تا داند مقدمه

فصل در ساختن رو ها جهة رنگ بلور و غیره اول ساختن قلقند بگیرد
نراج یکمن چهار من اب دوده بیز نجار و ده سیر سوس زهره و رجاجا
مسین کنند و بجوشانند تا بینیه بود و تا صاف باشد انگه صافی در جای مسین
کنند و بجوشانند عقد کرده و چون دو شاب بر آرد و بنهد تا خنک کرده
ساختن قلقند پس بستانند زمج بلور بی و امرا حل کنند و صاف کنند و

بچکانند و زنگار بروزن او بچکانند هر دو را صاف کرده با یکدیگر بیامزد و بر جامه اثر اعقد کنند تا خشک شود بهتر از معدنی بود مقدمه

وان چنان باشد که زاک را حل کنند و صاف نمایند و بقدر چهار یکی زرد

بیضه مرغ منقطر اندر افکنند تا عقد کرده و اعلا تر از معدنی بود مقدمه

قبرسی اینست بار و زاک صاف کرده بخورد ش زنگار میده تا سرخ گردد

482 و این چهار نوعست زاک چون با او عمل کنند از معدنی بهتر باشد مقدمه

که به از معدنی بود بستانند نمک ساجی یعنی ملح القلیا و نمک تلخه و بوره

سپید از هر یک یکجزو جمله صلایه فرموده معجون کنند با آب قلیا حک کنند مقدمه

بهترین همان باشد که بستانند کل تخ پاکیزه کرنیده و بجای پاکیزه بهن کنند

و پاره اب در و بزنند تا تر شود و از هم بزیرد پی انکه دست بمی

رسد انکه بگذارند تا خشک شود و انکه بچوب بکوبند و بغربال بیزند و پاره

درهای سنگین بکوبند و باز بجریه بیزند انکه او را اب تر کنند و بسوس

نرمها

برنج در اعارمد یکشبانروز در نیک سیر شنداگه دنبل العرش و زنبل بستور
کوفته و بیخته خاک ازو دیگرند و بغربال موئین به پرند تا خاک از وجدا
شود و دیگر بار هم بغربال موئین به پیوند و بها و ن سنگین خوب
بکوبند و بیجدان ازین کل سرشته با وی بیامزند و هر رطل کل را وده
درم نمک خرد نی با او در امیزند و طلی سفال کوفته بیخته و یک کف
بوی بستور هر کدام که ریزه تر بود ازان موی سه روز بگذارد
بسایند و بکوبند این هنر بهترین کلهاست اعلا ایدا اینست باب ۲۲
در رنگ کردن طرفهای مثل کاسه و پیاله و کوزه که مانند بر دنماید
در غایة خوبی بود و ان یک فصل است اعلا ست تا داند فصل اول
طرفها چنانک گفته شد بیارد قلعی ده جزو و زهره سوخته ده جزو بسایند
و بیک سنگی نمایند و سفیده بیضه مرغ بسرشند مشهامد خام و بعد ازان
بر کوزهای سفالین خام اندازند و در کوزه کران نهند تا بکوزهای

دیگر بپزد و بپرون اورند که رنگ او مانند زبرجد باشد و در اب اعضان
نکته و عمر است هرچه داند عمل اورد هرچه اید خوبست مقدمه
در حل اجسادکه در رنگهای کاراید و این پنج فصل است باب ۲۰۳
فصل اول حل نقره پارند از سیم خالص جزوی و هچندان سیماب تکلیس
و هم چندان طلق تکلیس و هم چندان تو بال اهن را درکوزه کنند و
بگذارند تا چون اب بگدد و این حل اگر براهن مالند نقره کوفت شود 434
چیزی نقش برزهره و برج کنند بکواید تا و اند اعلا اید فصل ۲
فصل زهره را هم برین طریق که حل نقره کردند هچنان کنند و از زیر و بم
بپرندان نوع که نقره را حل کردند راه این چهار یکیست و بسیار جا بکار اید
و رنگهای غیر مکرر ازان خیزد و ان اینست هرچه کند خوب فصل ۳
فصل سیوم حل فولاد بگیرند و فولاد بگیرند و زنگار و زاج سبز مردار سنگ
مثل هر دو و این همه را بکوزه کنند و بگذارند تا چون اب بگدد اینست حل فولاد

دیگر

بسیی جا بکار اید و ان اینست هرچه واید خوبست عمل کند مقدم

فصل چهارم حل سیماب که جهة کوکه بارند جزو سیماب مثل او نوشادر و رو

ئنت اشیان خاکستر و مثل هر دو پوست انار و نیم وانگ و غن نفت

سایری تمام را بکوزه نمایند و سرش استوار کنند و بدمند تا اب شود

وا ورا متوطر نماید اب سیماب کوکه بندمند در غایة لطافت اسیاکه اید مقدم

فصل پنجم حل زرنیخ زرد جرو به برابر او ساجی کوفته و مثل هر دو ورو غن

نفت اسکندری و برابر ان سرکه و بول الصبیان همه را بکوزه کرده

بدمند تا حل کردد و ازین زرنیخ بر هرچه طلا کنند مانند این حلهای داخل

ارزان شد که جز زرزت کار خواهد مد هرچه داند عمل اورد مقدم

صنعت کشتن زر و سیم و زهره و فولاد و ابرک که از اطلق کویند و

کشتن سیماب که جهة خوردن و قوت باه باشند و این جمله در زرنیخ

در زرنیخ فصل جمع است اعلا اید بهتر و هرچه داند بکار زد آرید مقدم

فصل اول در کشتن طلق بارند طلق سیاه و ماسفید و نیک مکوبند خریطه کنند
و ثلثان شمالی وران خریطه کنند و بدو زند و در میان اب گرم بجوشانند
قدری واز اب گرم بیرون اورند بدهند نفر فورمند با چند مرد کاری
بمالند تا مایه از طلق در ته اب قرار گیرد با هنگی اب از سران دور کنند
وان جسد را در افتاب خشک کنند بعد ازان بارند پوست بلیله و بلیله وان
طلق در و خمیر کنند و بمالند واز و چندان بیرند و در میان پاچک دشتی
ته بالا کرده نانهاد وران میان فراز کنند تا بچه کرده و هر کند تا سرد کنند
بیرون اورند خشک کرده اس نماید تا غایة هشتاد و دو نوبت چنین کنند
که هر بار خمیر کنند و بیرند بعد ازان اگر چون برق بنود در خشنده گی
دارد کفته نشده چند بار دیگر طریق بخش بجای ارند چون رخشنده
کم شود دیگبار دیگر انرا اس کنند و کرد اورند و حکیمان ازاسنگ مانواع
معجون می سازند و بهر نوع میخورند فاما حکیم کوید که بدین ترتیب من

جوزاسود دارد و قوت باه تمام آورد و اگر چهل حرم بود همه را خشنود
تواند کرد و سستی بنی و کرانی به اندام نیارد و دایم کرسکی غالب
باشد بیارند عاقرقرحا و بهمن سپاس و خولنجان مصری و جوز بویه
و بیخ کوچه و تخم بل و نمک و مصطکی و نباشیر جمله دارو برابر همه را خوب
بکوبند و بپرند و بمقدار که دارو بود شش حصه ازین طلق کشته در
دهد برابر همه نبات کوفته و نخه درشش حصه همه هر ما دا دکنی ازان 487
بخورند بهار خاصیت این دارد و این صنعت چه گوید همان که در
عمل ارد خاصیت این دارو بداند چرا که بلا مثال است معدم
فصل دویم در کشتن سیماب جهت خوردن بیارند نمکشینه کردن دوازد
که بالای او سنگ باشد و فرو دکشانند و او را کل حکمت استوار کنند
و نیم سیر زنبق خالص و نیم سیر کبریت اسکرده دران شیشه کنند و
نیم سیر لونشادر کانی این هر سه دارو در شیشه بدارند و حلق شیشه

پاره کاغذ بهند و بجاکستر تکه سرش استوار کنند و شیشه در و یک کنند در آنش
دهند و آنچه آنش طعام پخته برد شود و دارد ه باسی آنش کنند بعد از آن
دست بازدارد تا سرد گردد در روز دیگر سرون آرند و شیشه بشکنند و
در سنی گشته بگیرند بمرکب شنجرف ازین بیاب چهره بر برگ تنبول بمالند
و با سپاری و چونه و یک دو سیر بهمار بخورند و دهان از ترشی نگاه دارند
هر که چهار ماه رستمان بخورد سردی گرد و دی هرگز نگردد حکیمان بانواع ۴۸۹
زینی خورند ده از هر زحمت بطریق دیگر مبتلا نشوند اما آنچه از تجربه
معلوم شده است اینست بیارند کباب و عاقرقرحا و موصلی سفید سیاه
و فلفل دراز و ساجی و بسباسی و تخم اشنگی و تخم کوبچه تمر هندی و الایچی
و زعفران و مصطگی و جوز بوه و اجموده و نان و ملها و سنبل هندی
و از هر دو فلفل از هر دار و یکتولہ و مگسیر هم را اس کنند بقدر هم
شهد خالص کنند دو ماشه از و علوله سازند یکی از آن بسر مائی دهی

ماه چون بخورند تمامت باد اندام ببرد و سنبات را نام نماند و اب نشت
زیاده نماید و قوت باه فزاید و رنگ را سرخ کند و شفای بسیار
واشتهای صادق اورد چنانک خزیده بکنان چهار نان خواهد خورد
واثر سردی در کل در تن نماند و غم تمام ببرد و منافع بسیار اید مقدم
فصل سیم در کشتن سیماب سیماب خالص چهار سیر و انزا در دیگی نماید
ارسنگ حیر سران کنند و بشورانند تا بگداز کرد و پس دیگی دیگر
برسران نهند باز کوزه چنانچه لب هر دو دیگ بهم دیگر نشیند و ار
خاکر تو نمک و جاه تر کنند و مهر نماید چنان که موی را محل نباشد
و هر گاه که خشکی بریزد تر کنند همین طریق عمل را نگاه دارد تا شانزده
پاس آتش نماید چنانکه شعله ان برون نیاید و هر اطراف دیگ گرفته
باشند تا دو روز و شب برو بگذرد و بعد ازان رها کنند تا سرد
شود و هیچ گرد در وی نماند بگشایند و سیماب کشته بستانند حیاب

چه نان میده دوباره پس ازا خوب نگاه دارند همان منافع بخشد
ازین ابد هر که سیماب کشته خورد بسی منافع بیند ولی انچه پی انش کشته باشد
باسنگ چکمان ازارنده توانند کرد وانرا خوردن نشاید والا رنق
کشته است که گفته شد هرچه داند و عمل کند کار نماید فصل
در کشتن فولاد جهت خوردن بیارند سوس فولاد واورا در دو
در بول گاو خلسانند چون دو روز دو شب بران بگذرد بعد ان
در شیره جبر سیانند چنانکه بسی شیره بخورد بعد ازان در شرابه خام
نهند و شرابه دیگر بر برش نهند و بیارند پاچک دشتی یک سبد برگ
و شرابه مذکور را بر و بی نهند و سفالی بر روی شرابه نهند
و یک سبد دیگر پاچک کرده بر گردان بچسبند و انش زنند چون سرد گردد
بیرون اورده و یکپاس دیگر بیشتر بازشیره جبر انش کنند تا شیره بسیار
بخورد دیگر در شرابه کنند و بطریق اول بانش برند و چهارده بوت

ابهی

بهمین طریق در شیره صبر سحق کنند و در آتش زنند بعد ازان بطریق در
بیزه بهنگره بعد ازان در شیره کتیراری و دیگر در بیزه زقوم و دیگر
در شیره اک و دیگر بستانند هلیله بلیله و امله و در آب تر کنند و بیزه
آن بستانند و فولاد مذکور را در این آب سحق نماید و در هر بیزه
که سحق نماید یکبار مالش برند چون درین وارد بچه ستو و بعده در
میان شیر دوغ برند بعد ازان خشک نمایند و صلابه کنند و بجریر برند
مذریه ازان بر سراب برنیزند اگر بر روی آب استاده نماید فهو المراد
والا که فرو رود چند کرت دیگر بیزه صبر سحق نماید و مالش برد
بنوعی که گفته شد اگر خواص فولاد گشته از قول حکیمان خبر رسانم نیرد
مردم عجب نماید حکیمان ز هر نوع زحمت فولاد گشته دهند ولی هر که
فولاد گشته را بجوزد و هر زخ که در جرمش بود برد و سپرز و بواسیر
وفتق و ورم و یرقان و قولنج و درد کند و کرم شکم دور نماید و بلغم دور

نماند و ابتشت فزاید و رنگ سر خگرداند و چکیدن بول بازدارد و ازپره
و سبات اثر نماند و خفقان را زایل گرداند و درد شقیقه و کمر بازارد
و سردی را دور نماید اگر مرد و یا زن خورد بهر موی سیاه را
سفید بگرداند و عمل این قرلا دورا هر جا که بکار برد خوب
فصل پنجم در کشتن مس جهت خوردن خواص بسیار دارد و بارندمس
پاک کرده چند درم مانند ورق شک نماید مثلا اگر سه درم مس بود
دو درم زرباو یار کند و ورق نماید و بمقراض زیره ریزه
فرمایند و در بوته انداخته و اگر طبق زهره ده درم باشد دو
درم زیق بلکه زیاده و از کبریت صاف پاکیزه چهار درم بهر راجوب
صلابه کرده و زیق در دو درا میزد و بمالد چون کبریت از سیماب
سیر گشته و سیماب گردی شد بعد ازان قدری ازین دارو در
بوته کرده و طبق که گفته شد قدری بر روی او بدارند و بازدارد

بروی قدح یعنی بوته و باز طبق و باز دارو و بعد ازان سفالی بالای
بوته نهند انگه صد پاچگ در زمین نهند و بوته بر بالای او قرار نهند و صد پاچگ
دیگر بر و نهند و اتش زنند چون سرد گردد بیرون آرند و زهره ازو
بدارند و بازش بموده ایبنت مس کشته چنانکه خاصیت فولاد گشته کشته
شد همان منافع در مس است که گفته است و زر نیز هم بدین طریق کشته
حکیمان گوئید که بود مردار سنگ را سحق نمایند و بزراب بدا حل کرده و 493
بالا و بالند و تیره رز بالان خلط کرده و در شرابه نهند و ده پاچگ در
زیران ده و بر بالای ان نهند اتش فرمایند چون سرد شود زر گشته ازنجا
بیرون اورند اینست صفت رز و مس و فولاد و ابرک که در قلم آمده
از قول حکیمان منافع رسانند بهر نوعی که اید بکار دارد معدم
اگر زر و سیماب و نقره و فولاد مخلوط کرده گشته نمایند زهره بر دارند
و سرب گشته نیز مثل یکی از ایشان و مثل سرب طلق بعد ازان این جمله را

ده روز در آب صبر میکنند چنانکه در روز فصل دران مشغول باشد
وپی شیره دران خرج شود چون خشک شود و بعد از ده روز در
بوته نهند و دو صد پاچک سنتی جلا زنند و بوته دران پاچکهای نهند و از
چهار طرف آتش نمایند پیرون آورند و اسس فرمایند و در حقه رزبه نهند
اگر مدقوق چه از ان بدهند بفضل خدا شفا باید و این عمل کسی را مجال نباشد
بغیر بادشاهان نتوانند که زر را خاک بسازد و در نظر کیمیا اثر نیازمند خواص
این در قلم نمیگنجد چرا که درازی دارد مثل این دارو دیگر نست باب ۲۹
اندرساختن یکنه ماکه تانبه و کشیدن مس خراطین جهنه یکنه ماکنبه کران بازد
هر چه زهرها باشد و لایق خزانه بادشاهان وان دو نوعست اول
پارند یکی خراطین تر و بروی کوسپند صلایه نموده و دو سیر شیره
و دو سیر سنگار و یکسیر هوه پرورده چوبه یکسیر و یکسیر زهره گاو در کنند
و شش شیر شهد دران کنند و بمالند و از ان نانی چند در کوره با گنت بسیار

انش کند و بسیار مدبد چون چهارم ده پاس بدمند دانهای نحاس
ازان بریزد و دانهای در خاک اندازد چون سرد گردد بیرون
اورند و بشویند و دانها پاک بستانند و این پای زهر همه زهرات
و بار بگدازند و بنگین بمارند اگر سر مار مدبست گیرند شوانند گزید
تا وقتی که این انگبین در دهان باشد از همه شاهان که این نگینه در
انگشتری دارند منافع بسیار دارد و خاصیت این را نوشتن نتوان
ولیکن جوهری را بصارت هست و جوهری می شناسد فصل ۲
نوع دوم صفت ناکه تا نبه دیگر از ان نیکوتر زمینی که او لعل
رنگ بود و خراطین ازو بیرون ارند و در سبوی نمایند و بگور
شیر گوسفندی بر سران نمایند و در آتش تا جله بسوزد و چون
خاک شود بعد ازان بستانند گوکل فرونی و بوزن گوکل شکار
و دیگر حبه لعل تازه یعنی گنگی سرخ بوزن شکار اسن نمایند و شهد بان

بار نماند و قدری پشم شتر با پشم میش و روغن کاو و هلیله و املج
و سعد از هر یکی وه درم و بانه و درم ماشخار بسایند با آنکه خمیر اطلس
بگذیکر با سرکین کاو ضم کنند و ازان چند پاچک سازند و خشک نمایند
بعد ازان کوئی دراز بکنند و پر از چوب بهوک کنند و ان پاچک
بران بدارند و اتش از چهار سو در زنند چون سرد کردد بعده
که چهار روزه بگذرد و جمله کرد اورد و با اتش بسوزند و دانهای 496
چون بسته کردد بسایند بگینه خانم سازند والسلام **باب ۲۰۶**

حکمت روغن اسکندری و تعبیه روغن نی جهة اتش در قلاع
و شهرستان دشمنان افکنند و ازاسرار عزیزیه است باوارد **اول**

فصل اول صفت روغن اسکندری که کویند بارند نفط خارسی
جزوی و سندروس و طلق مکلس جزوی و روغن نی جزوی
همه را بیکدیکر روغن نمایند سطبر سرشک استوار با عنبر نفط نیمآب نماید

و دیکر

وو یک هم ارزو بیش باشد چنانکه جست بنشینند و این جمله در یک
بنهند و سر و یک محکم استوار نمایند و در شورنا قه بنهند و شبانروز
انگاه در برادرند و کور ب زند و او را اندران کوزه کنند و آتش نمانند
یکشب و یکروز انگه برآورند و بنهند یکهفته بعد ازان سرش بگشایند وقت
حاجت بکار برند چنانکه گفته میشود اگر دو درم ازین روغن ستان و شمان
بریزند همان شهر بسوزند و هر چند که خاک ب بران ریزند تر شود
و بیشتر سوزد مگر انگه چاره کشتن سازند چاره او ان بود که دم عذر النساء
بسرکه بیامرند و اندر سنگی مالند و دران آتش اندازند بمیرد دیگر
کرمن روغنی جهت پختن روغن اسکندری و عمل بدان کردن و اسرار
بزرگست مخفی بدل باید در شت چار مغزی بسیار که هوز ترنباشد و لی زرد
شده باشد و انرا وصله وصله کنند و درمیان روغن کنجد اندازند
بسیار چنانکه دران روغن چرب شود چنانکه روغن در و استاده باشد

پس انرا در شیشه کنند و شیشه گل کرفته باید که بکمال حکمت کرفته باشند پس موی
بالا سب در کلوی شیشه نهند و سر کلون بکدارند در سوراخ خشت پخته را
چنانکه سرش ازان طرف خشت برون آمده باشد و ته بالا بود پس خشت را
در کل کیرند و ته او را بر سر شیشه طرفی نهند و کرد بر کرد شیشه با چک دشتی
بچسبند و آتش زنند که روغن خواهد چکید جمع او رند و بار دیگر که کعه شد
498 بر زند نیکو بود و اعلا اینست تا هر چه داند معلوم کردد دیکر
عمل کردن این روغن چنانکه کفته اند که غلوله ساز زند کرداین که میان او
خالی بود که مقدار دو سه درم ازین روغن ما پنبه در ان میان کنجد
و سوراخی در غلوله باشد بقدر انکه فتیله بتر در سوراخ رود و بی غلوله
بغایت استوار باشد چنانکه انرا در کمان رعد نهند و فتیله تیز در میان
سوراخ رعد را فتیله نهند روی شهر دشمن آتش در فتیله غلوله و فتیله
رعد زنند بمجرد رسیدن غلوله در قلاع آتش در اندرون غلوله رسیده

ان

ان روغنهای برغلوله الوده شود و در گرد شهر دشمن سوخته شود
و نیز گفته اند در شب دارو تز هوائی نیز از این روغن می توان کرد
که آتش در روز نزند و الله اعلم و بالصواب هر چه داند کار کند ۴
فصل چهارم آتش انگیختن در شهر دشمن بوعد یکر اگر خواهند که آتش در
شهرستان دشمن افکنند یا در قلاع یا در موصنی یا رند زنان و زیره
ریزه نمایند و زیرا و خاشاک نرم بر افکنند و اپکه شاهی بر و بر افکنند و
و پاره بلور در ان بهند و دست بار دارند تا آفتاب بر و تابد آتش
در گیرد اگر حراقه به آفتاب نهند بهر طرف که روی حراقه باشد آتش
در انجا افتد بوعد یکر امنیت هر چه عمل کنند ان کرد و چه اید دیگر
اگر زبل الخیر خشک کوفته و بیخته و سند و رخرد کوفته با او پامزد و گوگرد
خرد کرده داخل نمایند و در آفتاب نهند روی سوی حصن دشمن کنند
در حصن دشمن آتش خیزد و در حال عمل اگر کسی نکند اعلا آید معدم

اندر ساختن کوتکهای مجرب جهت امساک کرانرا در دریا گیرند امساک نشود
نا ازدهان بیرون نیاردو انزال نشود و هفت طریقت و چهار عدد و ان
بازده فصل است هرچه امتحان نموده ام بیان میکنم هرچه داند
بستن کوتکه بیارند چهار درم سیماب در کوری اندازند و با شیره کشنیز
صلابه نمایند و باخشت پخته بعد ازان سحق کنند چنانکه سپیدی بماند و سیاهی
برود و بعد ازان یکدرم مس را سرخ خوب نمایند سیماب مذکور را سیاده ۵۰۰
بخشانند بعد ازان سیماب مذکور در جامه اندازند و بجبانند ان چیزی که
در جامه بماند همدران جامه بگذارند و چیزی که از جامه بیرون اید بازند
سرخ خوب مسین دران بخشانند بار سیماب در جامه اندازند و بشکنند و بخارند
و چیزی که بیرون افتد مان سرخ چوب مذکور دراورند و بجبانند که
تا الی غایت سه نوبت شسبلند هر بار بر طریق مذکور نگاه دارند تا انکه
سیماب مذکور تمام در جامه بماند و یکدو بعده بیست غلوله سازند و در جامه

بار لیمان

بارسیمان بندند و بدارند بعد ازان بنیم من نمک شسته و در تکری اندازند
و مقدار دو سه بار بریان کنند تا انکه سیاه نام کردد بعد ازان بکهندی
کل کردن او دراز باشد مقدار انکه کل از باغ کرما باشد نزدیک شیشه کردن
او دراز باشد که دهن او کشاده باشد چنانک در دهن هندی مذکور
در اید و خبث بنشیند و مالک شیشه نیز مقدار پنج شش انکشت دراز باشد
بعد ازان بارند میسوی بنی بالا او علاحده نمایند و بنی فرود در دیکدان
بکذارند و بر یک بالو پر کنند و در هندی مقدار معمول اندازند که از دهن
هندی دور باشد و سرش وصل کنند چنانکه تا انکه فرود باشد و در
هر دو را کل کیرند بعد ازان هندی مذکور بالای ریک بدارند چنانک
جابت دهن قدری بکنند و شیشه جانب دهن دیکران نباشد تا انکه
سر شیشه یک ورند بدارند و بالای هندی شیشه انکشت اندازند و بنیم
بالای میسوی وصل کنند و اتش سخت نمایند چنانک در من نمک شسور

بگلدوراوند خمع نماید و بگذارند تا تمام بگلدانچ جمع شود و دیر و بگ کنند
و کونکه را رسیمان بسته میان روغن بلغانند چنانکه فرو دنشیند و اتش کنند
چنانکه تمام در حزرد بعده دو سیر نیم تخم دهتوره وال کرده همچین روغن
بکشند و دراورند و کونکه مذکور را دران اندارند و سه روز اتش کنند
تا در حزرد و اگر چیزی روغن بمالد بهمان طریق تا بطریق دیگر مجوز انند
بعدازان دو سیر نیم جه مرح را روغن بکشند و بهمان طریق عمل کنند که
بعدازان دو سیر نیم تخم خرمای هندی را روغن بکشند بهمین طریق عمل کنند
بعدازان تخم کررین را دو سیر و نیم را روغن بکشند بهمین طریق عمل نمایند
بعده سه درم کال کهنه با اب اسش کنند و کونکه مذکور زا بگیرند و بگیر گوشت
طوان کرفته کرده بالای کونکه بگیرند و اب اندارند مقدار چهار پاس
اتش کنند بعدازان بیرون ارند مقدار بیست شیر در طعامی نمایند که
مذکور دران اندازند تا تمام شیر درخورد و بعدازان مرتب شده باشد

چون خواهد که عمل کند اگر منبت و رشته باشد که مجلس صحبت کند یکدرم سیماب
خام گوگرد را بگذارند و بعد ازان گوگرد مذکور را در حاجه باریک بگیرند تو بچه
در سیمان و در گردن اندازند و در دهن گیرند تا آنکه در دهن بود غار ع
نشوند بیرون آورد اگر از دهان بیرون آرند غار شود قدری ترشی
در دهن اندازد خلاص شود مجرب وازموده اند فصل دوم
فصل دوم صنعت گوگرد دیگر طریق که اسان تر ازان باشد سیماب سه درم 503
و نیم بعده توتیای سبز سه درم و نیم بسایند توتیای را علاحده بدارند
بعده سیماب را به طریق که گفته شد سیاهی از و بر دارند و توتیای سیماب
در کهل اندازند همین طریق غلوله سازند سخت خوب کرده روغن
قدری در دست مالند و غلوله را نیز مالند بعده بگذارند خشت پخته را
دکوی در او نمایند و غلوله را نیز مالند بعده غلوله مذکور در ان پیچند
و سه روز اب برگ و ماتوره بدهند و در گرما بدارند بعده بیارند

بیضه تخم مرغ و میان ان بیضه در حابه کرده ببندند و هفت سیر از شیر کاو و
در دیگی اندازند و غلوله در بیضه کرده در ان اویزند چهار پاس ا
دسر دیگ مهر کرده از ما بداد و تا افتاب فرو رفتن باز شام تا افتاب
برامدن اتش سخت نمایند اول اخر اندک بگدارند تا سرد کرده بیرون
ارند بگونه که شته باشند بازند بگ کبوتری بپزد غلوله در شیر اندازند چون
پزد کبوتر خورده باشد بیرون ارند در حابه ببندند و در دهان گیرند
تا در دهن باشد امساک بود چون بیرون اورند خلاص کردد

504

معدم

فصل سیوم صفت کوکه دیگر در دهن گیرند تا پرند کیاه دود هی تازه
او را بگویند مقدار انگه از ان بوته توان ساختن هم در حالت تری بوته
سازند و سیماب مقدار سه درم در اندرون ان بوته اندازند و هم از ان
دود هی کوفته بر سرش مهر نمایند چندانکه بغایه خشک استوار انرا بگذارد
چون خوب تمام خشک شد بگیصه مرغ پارند و از بالا سوراخ نمود ه وان بوته

دود هی

دود هی میان ان بضه دارند بالا مهر کنند بعد از ان ان بضه را بکل حکمت
بگیرند و محکم نمایند و مقدار یکهشته بگذارند تا بیک خشک کرده بعد از ان آتش
دوانش دم قریب چند طاس آتش محکم کنند تا انکه بوته دود هی ارا مذرون
سوخته کرده بگذارند تا آتش سرد کرده از ان محل برون اورند سیماب
بسته شده باشد در دهن کیرند اسماک اورده تا نواند ترشی بخورد فصل ۳
در صنعت کوکه دیگر و این بکرات ازموده شده پارند سیماب و هفت پاره
درمیان تیزاب صابون نهند بعد از ان در صلابه اندازند و ماهشت یک
وشیره کنوار یکیرو در صلابه نمایند تا سیاهی او بکل برود پس بماند مانند پاره
روشن لطیف بعد از ان پارند دود هی جبر و شیره و ماهوزه سیماب یکیر
و در صلابه اندازند و سیماب بیک خلاب کرده پس پارند اورده ماشی انرا
بیک بکوبند و خمیر نمایند و بسیار بکوبند تا چون سرنشیم چسبنده شود و خمیری
سخت و او را مثل کوی کرده کنند و میان او کوی بگذارند بمقدار انیک سیماب

وشیره ها دران کنند بعد ازان سرش هم ازان ارد مهر نماید و محکم کنند و بگردد
دیگر نیک هم ازان ارد بمالند و بگذارند تا خوب خشک کرده و مانند سنگ بعده
باید ارد ماش سطبر بوده باشد چون خوب خشک شده باشند در کل حکمت
کنند و کل نیز سطبر باید یک دو بار یا سه بار در کل کنند و هم بار نیکو خشک
نمایند چون خشک کنند کوزه را با گشت قوی اتش کنند و ان غلوله مذکور
در میان ان اتش نهند و بدمند تا غلوله مذکور در میان ان یک سرخ شود ۵۵۶
چنانک ارد ماش در میان سوخته کرده و انگه ما تر بر کنند و زود او را
در میان اب زنند کل نرقیده شود و زیبق عقد شده باشد نیکو گونه
بود هر وقت که خواهد تا داند اینست عمل ارد هر چه خواهد فصل ۴۰
صنعت گونه دیگر مجرب که ازمایش کرده بارند سیماب خالص و او را
با هر ار اسپند سوخته سه روز نمک سنجی نمایند تا سیاه کرده بعد ازان
با اب لیمون بشویند تا حل از و افتد سپید مانند ستاره بعد ازان بارند

پیه را و سر او بقدر یک گنکونی یعنی ارزن سوراخ کنند بدان مغز پیه
جلو بگشند و برتاب کنند تا آنکه پیه خالی ماند آنگه دایره از موم بر گرد
سوراخ پیه راست کنند و سیماب مذکور در میان ان کنند تا در سوراخ
پیه زود و پراکنده نشود چون سیماب در پیه در رود موم در کند
و هم از قدری پوست پیه ان سوراخ پیه مذکور را بالعاب پیه بگیرند
چون خشک شد بارند بر رو دانه نماند بکارد جوبی و سر و دنبال
بر دور کنند و در دهان کنند و بگونند چندانکه چون مسکه گردد در هاون
درم و دو درم ارد ماش داخل کنند و بگونند چون یک گونه باشند
بارند پیه مذکور را و مقدار یک کارد ازین بر گونه بر او گیرند
هم جا هموار و محکم کنند پس در آفتاب بگذارند تا خشک شود بعد ازان
یکبار دیگر بگیرند و خشک نمایند تا الی غایه هفت نوبت بر گیرند و هر بار
خوب بسایند خشک نمایند بعد ازان هفت لیپ ارد ماش بدهند و هر بار

خشک سازند بعد ازان هفت لیپ اردکندم بدهند و بیک خشک فرمایند انگه
بکتا راهنی باریک درمیان ان بندند و نیم من روغن تلخ در دیگ بزرگ
نمایند چنانک در جوشی بسر برود پس تا الی جمعه سر پوشش دیگ بارند
و مار درمیان او بندند و ان علوله بیضه ازمیان ان بیاویزند چنانک
دو انگشت از ته دیگ بلند بود و اتش سخت فرمایند تا هشت پاس تمام
بعد ازان بگذارند تا سرد گردد پس درون او رند از بیضه بازنمایند سیماب بیرون
او رند هنوز عقده نشده باشد در حمام بندد سه روز در دهان بگیرند بعد
از سه روز بکتب درمیان سوجه سرد اندارند که عقد کامل گردد ۴۶

فصل ششم در جلب الزئبق که از اکوتکه خوانند که چون در دهن دارند
معده را قوت دهد و تشنگی باز دارد و امساک کند و صداع ببرد جلب الزئبق
مع الزهب بوزن کوتکه اگر خواهند که در دهن داشتن امساک را نعایت کند
و تلواسه و خشک شدن دهن را سود دارد بازند سیماب یک جزو و زر سرخ خالص

بکجزو برادہ کردہ بکجا جمع نماید وجب بہ بندند و دو روز چون بگذرد
بعد ازان در میان اردمیدہ کنند و کبوتر را بجزانند بعد از سہ روز
در سہ پاسی او را بکشند وجب مذکور را از شکم او بکشند و بشویند بوقت
حاجت در دہان گیرند چنان قوت پدید اید کہ بتعریف ندارد فصل ۷
فصل ہفتم صفت جمع الذہب والفضہ کہ در دہن گیرند قوت باہ
وامساک پیدا اید و صداع و تشنگی را دور کند و شکی نفس را سود و مہد
و دہان و کام خشک شدن را سود دارد ابنت ہر چہ داند بیارند
زر سرخ خالص براده نموده دو جزو و بکجزو و فضہ براده کرده و بک
و بکجزو سیماب و ہر سہ را بکجا کنند و بیامزد و صلایہ نماید و نیکو کنند و وجب
بندند و در میان اردسرشتہ بگیرند و ماکیان سیاہ را از راع سیاہ را
بجزانند و نگاہ دارند یکشب و روز و یکروز و برا بکشند و وجب بستانند
و با اب سرد بشویند بوقت حاجت در دہان گیرند مجرب است ۸

فصل هشتم حب الرنبق مع جسد السوتای و بین الحر البصری که در دهان گیرند
یک فایده بسیار بیند و دفع تشنگی و در نماید امساک را فایده قوی کند
و خوبست و مجرب بارند بیاب بگزد و چند انکه بصری بگزد و بصری را
بگذارند چون گداخته شود و رنبق بیندازد و حب بندد ماکیان را دهد
نیم روز بگذارد و بعده ماکیان را بکشند و حب مذکور بشانند بوقت حاجت
کار نماید و در دهن گیرند که نافع اید حب الرنبق مع الاجباد و المختلفه را
زبان هندوی ببرهاساریی خوانند کوکه در دهن داشتن نافع آمد
و قوت امساک بیارد بدو معده را گرم کند و زود حضم طعام کرده دو
از وغ ترشش دفع نماید بارند رنبق دو جزو فضه براده کرده نیم جزو
براده اهن پاکیزه نیم جزو شنگرف رومی دانگی و نیم جزو مارقیشای
ذهبی دانگی جزو و تمام بکجا سائیده در وقت سودن اندکی آب اندازند
و می سایند تا که حب شود پس بارند خشت بخته را در میان وی کوی فرمایند

دوران کوی قدری برگ دود هی نهند و این حب را میان کوبرد هی
دود هی دهند و از برگ بپوشانند و سرش بکل حریب محکم کرده دو
محکم نمایند که چون خشک شد و از آتش جفتی تف دهند و تنگ سرد نمایند
پس آن حب را از آن کوبرون آرند و در آب سرد اندازند بوقت
حاجت در دهن بگیرند مقصود تمام حاصل کرده هر کار که دانند
فصل حب دیگر که انزال دیر شود و انعاظ بفزاید بگیرند عاقرقرحا را ۱۱۱
دو جزو و قرنفور دو جزو و مشک تتبیب یکجزو تمام یکجا کرده بسایند
و با آب صابون الصوص یعنی شرشاد رک پرورده حب کنند همچون
نخودی بوقت حاجت در دهن گیرند که قوت بلند عجب آید
صفت حب دیگر که در لذت و انفاظ بفزاید و انزال دیر شود
بنارد تخم اصابع الصوص یکجزو و عاقرقرحا دو جزو قرنفور دو جزو
تمام را یکجا کرده بسایند و بپرند و با آب نرگس سرشت کنند و حب فرمایند

بوقت حاجت در دهن کبر و قوت عجب و لذتی خواهد یافت

صعت جب الزنبق مع الغضه زنبیق بکیرند و فضه بگیرند جمع کنند و خروس را

بخورانند که او بسیار ابیض باشد بعد ده یکشب تمام رفته او را بکشند و کوکرا

بگیرند که امساک بسیار دارد و نشکنی و دور کرده اند و تلواسه نریزد

باب بیست و هشتم عمل اسپیداب کاشغری و اسفیداب ارمنی و اسفیداب کل مهره

و این یک فصل است تمام اشارة نموده می آید بکار دارد

فصل بود بگیرند سرب را و در دیگ سفالین بگذارند و کیفه انبی بوی

میزنند تا خاک گردد و تمام سرب بعد ده در دیگ سفالی نو کنند و سرش

محکم کنند و شوری باید که هر این مثال بود پس در زیر دیگ آتش بفرمایند

بگیرند زاگه سرب مکلس شود و خشنوی برون آورده و سرکه خوب

نرمی ریزند و بکهنه او را بگذارند تا بهم اسپیداج گردد در غایت سفیدی

بعد ازان هر کجا که بکار برد اعتبار اینست هر چه خواهد بفرماید

اسپیداج

اسفیداج ارزیز بدین تفصیل است ارزیز بر مکسر در دیگ کرم کنند که وسه درم
سرب با او یار کنند بعد ازان دو پت کنوار یار نمایند و اندک اندک تا ناخیر
کرده بعد ازان بیست و هشت درم اجوان یار نماید و بسوزند پس یک
اک سی عدد اندازند تا سوخته کرده بعد ه بگدازند تا نیک پخته گردد این
اسفیداب در مرهمها بکار سبا جاید هر کجا که خواهد عمل آرد

در ساختن اسفیداب فارسی که بسیار جا بکار اید بستانند قلعی پاکیزه یکجه
دو درو یکی کنند و پاره نمک بر سر او کنند و بالش نرم می پرند و سحق نمایند
تا هیچ نماند بعد ازان در کوزه کنند و کوزه را بگل حکمت کیرند و در جای
ا پکنه کران نهند چون بازارند سفیداب شده باشد و اگر هنوز سفیده نشده
باشد و خام باشد یکبوته دیگر در حال مذکور نهند و همچین تکرار کنند تا در
غایت سفیدی کرده این نوع سفیداب در مرد زند بکار اید

در صنعت نخل بندی از زر و سیم که مثل گل یاسمین و موگره باشد

و بوی دهد و آن یکفصل است هرچه دانند عمل نماید که این خوبست

بسازند نقره خالص و زر خالص و آن رز و نقره را بغایت شکنک نماید بعد

قالب مثل شکوفه کرده بسازند از مس بارزکاله و نقش نمایند برین طریق پس آن

نقره و رز شکنک بروی این قالب نهند و قدری بنه بر بالای نقره

کرده بنهند و بکوبند نقش در نقره و طلا شکنک کرده جواهر گرفت چون

بسیار جمع کردد بعد ازان بمقراض ببرند و محل که نقش گرفته همان اصول

جدا کند و چون تمام چیده شود بر یک هم از نقره و طلا کوچکی بسازند

بمثابت پای گل موگره و دراین قدبدین نوع انکه این نیلی و آن گل چیده

زرگران را بکوبند تا وصل کند بمثل گل یاسمین باشد پس از میان گل سوراخ کند

بعد ازان که شسته و جلی داده باشند دران سوراخهای عبر و مشک صلایه

کرده پر کند که تمام بوی لطیف دهد این بعضی زرسرخ باشد و بعضی نقره

519

ن ۹۰

چون هم مرتب شود بپارند تار نکی مثل ابریشم باریک بر بالای سوزنی پهلو
بر پهلو به چند پس سوزن از میان تار چیده بکشند کران تار لرزان خواهد
بود اما اگر هر دو سر تار بگیرند و بکشند تمام کشوده خواهد شد پس تدبیر ان
بود که ابریشمی در میان ان برکشند و از هر دو سر محکم نمایند بلکه احتیاج به این
نیست یکسر تار در میان نلی که گفته شد مزو برند بدست عبر و مشک نلی را
برکرده اند استوار خواهد شد پس اگر های ان تار بپرندان کل متحرک و لرزان
خواهد بود پس هم از نقره برگهای بمثابت برگ موکره بمقراض بچینند که
چنانکه بالهای باریک دراز داشته باشد و برز نگار مضفا در روغن گلان
رنگ کنند بعده بر گلهای تعبیه کنند و شاخهای از نقره بسازند و بر بالای
شاخهای نقره گلهای و برگهای تعبیه کنند و استوار باشد و یک شاخ از میان
بچیده بالا رود و میانش خالی بود چنانکه اگر در میان طشت اب نهد اب کشد
و از شاخ مار بچیده بالا رود و از سر درخت فرود در زیرد چنانکه بر زر گلاب

نهال
زیران شود و باید بعضی کلهای وغنچه صفت راست کند و شاخ مارپیچ این
براین طریق باید که آب از میان این شاخ بچیده خود بخود بالا رود و
واز دهان این شاخ بیرون اید و باز در حوض رود و باز بالا رود
ومتصل بر این قاعده نهال نهاده باشد متحرک ولرزان وخوشایند بود
بودار زاید واین طرح غریب است هرچند کل بیشتر دهد بهتر نماید

در صنعت جلیة الکتاب وروغن از کاغذ برداشتن وقلم نقاشی ساختن ۳۱۵
وحریر است کردن وودوده کرفتن وکاغذ را سطبر کردن که مثل بغدادی
شود وامیختن رنکهای جهة نوشتن وان ده فصل است

در صنعت داروداون کاغذ مانند بغدادی کردد ونشق نکند پس
بارند برنج سفیدا علا وبا نمکی مالند وباب می شویند تا سفیدروشن
کردد وطعم نمک ازو برود انکه قدری اب در وکند ویک شبانروز
بهند تا نرم کردد چنانکه اکر با نکشت بمالند حل کردد پس در ها ون کنند

دیکر

وباب نی سایند و آنچه نرم کرده در ظرفی پاکیزه کنند تا جمله جمع شود آنگه بالایند
و در پارچه کنند و باتش نرم نرم می جوشانند و بچوبی می چپانند تا غلیظ نشود آنگه
بنهند تا سرد شود بعد ازان کاغذ را بر بالای تخته پاکیزه بگسترانند و ازین دارو
بر رگوئی سفید پاکیزه بر کاغذ مالند و گرما بس دیگر در آفتاب بگسترانند و کاغذ را
بر بالای ان افگنند تا خشک شود آنگه اندک نیم بدهند و مهره بزنند که بسی
لطیف باشد دیگر از هر رنگ که خواهند در میان این دارو کنند که کاغذ بگیرد
نگوید کسی از بغداد دیبا فرق توان کرد هرچه داند عمل نماید

اندر نقش قلم و روغن از کاغذ برداشتن اگر خواهند که قلم سفید را منقش
سازند پارند زهره کاو و با گل کوزه گران بهم بیامرند پس قلم را نقش نمایند
چنانچه خواهند بدان گل و زهره خون خشک شود و کوکرد سرخ را بر آتش نهند
تا روشن شود بعد قلم را بران کوکرد ارند تا رنگ گیرد و روغن قلم را
چرب کنند تا رنگ و اسطی گیرد و نقش ایمن هرچه داند

از کاغذ که چرب شده باشد اگر کاغذ باکتانی که روغن بر وریخته باشد بیارند
اب ندیده و سرد شده بعد ازان کاغذ که روغن بر وریخته باشد بیارند
اینک را بر و باشند و کاغذ دیگر بر زبران کاغذ که چرب شده نهند که
سنگی بر بالای او نهند و بگذارند تا تمام روغنهای را بر دارد و چنان
کردد که اول بود این صنعت بر اصل است هر چه خواهد عمل کند

در صنعت مرکب یا قوتی مستعمی که بیک قلم سی سطر توان نوشت و در
غایه روشنی و براقی باشد بیارند و وده نفوظ باد و وده روغن کتان
دو مثقال صمغ عربی خالص چهار مثقال ارقشیای سوخته پنجمثقال زنگار قبرسی
پنج درم زهره سه مثقال نمک هندی دو مثقال صبر سقطری دو مثقال این
جمله را بسایند و وده را روغن بگیرند که اگر روغن در و باشد مداد را
خراب کند و نیکو نیاید و در نوشتن از هم نرود و بیاض در میان حروف
پیدا کردد و خوشنما نیده باشد طریقش اینست که کیسه از کاغذ بدوزند پهن

دوده کیسه مذکور کنند و کیسه را در میان خمیر کنند و خمیر باید که بسیار
نرم نباشد و سخت نیز نباشد بلکه موازنه باید که کیسه را در خمیر کنند غلیظ
باشد مانند آش لکا غذ ملیشه که دوده ناچیز شود و کیسه مذکور را در دکان
حمامی در شوربه بندند یا در شب آش کاه در شب خاکستر گرم دفن کنند
تا آن خمیر خوب پخته گردد بلکه خمیرینم سوخته شود بعد ازان برداورند
و بگذارند تا سرد شود دیگر بار قشیا در آتش تیز اندازند تا سوخته گردد
برداورند و سرد کنند دوده را در هاون کنند و نیم روز سحق کنند ضمغ را
در اب حل کنند و صاف سازند و بپزند درم ضمغ صد درم اب باید کرد
بعد ازان چندان کنند که دوده دران سرشته شود و اب ضمغ سرشته
بگویند نیم روز مارقشیا سوخته را دران افکنند و نیم روز دیگر بگویند
و اجزای دیگر در هاون کنند نیم روز دیگر بگویند و اندک اندک اب
ضمغ محلول دران میریزند تا تمام اب ضمغ بکار برد و چون ضمغ بکار برد

بنرورد دیگر اجزا را بکوبند پس بستانند برگ مورد یا برگ خاصه در هم
و در آب کنند تا خوب نرم گردد بعد از آن در تابه نمایند و بجوشانند
بکساعت تا بانی آید پس فرو گیرند و بگذارند تا خوب شود و بیالایند که
و صاف او را در ظرف دیگر کنند و اندک اندک در ها و ن بر سر ان
اجزا مسحوق میریزند تا آب مورد تمام شود اگر رقیق روان شده
باشد بردارند و در ظرف اپکنه کنند و یا در سینه و بکار برند و اگر رقیق
روان نباشد قدری کلاب خالص اندک اندک بر سر ان کنند و بسحق کنند
و بقلم تجربه کنند تا الکاد بنک روان گردد و چون معلوم شد که بنک روانست
در ظرف اپکنه یا مسین کنند و سرش محکم بندد چنانچه باد اندران راه
نیابد که اگر باد بنفرد باید مشتق شود غلیظ گردد و باز از نو صلایه باید
کرد و باز از نو صلایه باید کرد و از این نوع مداومت غایت خوبی و نفیس
باشد و اگر عباد نباله کتاب او در افتد باید ذاتی باید باسیاه شود

ابا

از جای خود نرود و پراکنده نگردد تا داند اینست عمل او

بیارند مازوی یکسو و صد مثقال و باب بجوشانند و نرم نرم تا بقوام آید

بعد دو درم زاج قبرسی در رکوی بندند و چون آب مازو نیم سرد

کردد و در آنجا حل کنند بعد پنجاه درم صمغ عربی در و خوب بسایند و بیست

درم دو ده درمان کنند و بسایند و با آب صمغ حل کنند و بر مازو

مازو بریزند و دو دو روز در میان آفتاب بنهند و دو مثقال نبات مصری

اضافه کنند بعد ازان بکار برند که در غایت خوبی بود اینست

ازان اسانتر و خوبتر بگیرند مازوی سبز چندانکه خواهند و نیم کوفته کنند

و بمقدار یکمن در دو من آب کنند و در آفتاب نهند تا ان آب بمقدار

یکمن و ده سیر بازاید می از ماید تا چنین شود که از کاغذ یکدرد سیطر

شود آنگاه آب از سر وی بر گیرند و قطره قطره آب راک تز گری

افزایند یعنی میچکانند تا سیاه کردد بحرکتی میچپانند و بر کاغذ مینویسند

واگر سرخنجو داب زاک زیاده فرمایند تباه کردد و ببرد و ازان نگاهدارد
و بکار برد استعمال کند که بغایت خوبست تا داند بکار ببرد
دردود ه اگر فتیله بگیرند روغن کنان و در چراغ دان کنند و قبله سبطر
کنند و بگیرند خمره بزرک که در وی کشاده باشد و چراغدان دران
خمره نهند حاجت بر سر چراغدان باز کونه نهاده باشند و کوران خمره
سوراخ بود و خمره دیکر بر سران سوراخ کرد انند و یکدیکر بکذارند
522 تا دود ه ازان سوراخ در خمره بالائی بکرد پس ازان بمغز فرود کنند که
دود ه حاصل شده باشد در طاسی مزنجی کنند و قطره قطره اب صمغ
عربی در وی ریزند و بدست میمالند تا خمیر شود و بسیار بمالد و صمغ
می افزایند انکه سبوی نو را بگیرند و ان دود ه تر در وی بمالند و
بهند تا خشک شود چنانکه بر وی بطر قد پس فرود کنند هر کاه حاجت
افتد در کوشش ماهی با اب صمغ عربی بسرشند و بکار برند

نوع دیکر

نوع دیگر مرکب لطیف سی عدد مازو سفیدار اخرد نمایند و سه رطل آب
در وی اندازند یعنی شش سیر و در پاتله مزم مزم میجوشانند تا آبش به
نماید پس بالا بود و رها کنند تا سرد کردد و ورک سرخ در وی کنند که
چندانکه خواهند و بر هر دو سیر نیم اب بکار رم صمغ عربی بکرفته اندازد
تا روشن کردد بعد ازان بکار برد و خوبست اعلا ایکه
صفت مرکب مطرس مازو چهار یکی صمغ عربی و چهار درم و دو
درم زعفران درمی نیکو کردد و پسندیده بود تا داند
و صفت مرکب پارد مازو چندانکه خواهند و هم سنک او هشت بازار
در وی اندازند و میجوشانند تا بچهار یک باز آید انکاه فرود کیرند که
و بالایند و زاج سرخ در وی اندازد سا ویده پس ازان او را در وی
چند در افتاب نهند تا نیکو کردد و پاکیزه شود اکر خواهند که روشن شود
صمغ عربی در وی امیزند و بکار برند بغایت اعلاست

صعب جزر ساعی یکدو خیسر مازو صلابه نمایند و فرو کوبند و بجذر م زاک
کوفته در وی بیامیزند و مقدار یکهر طل اب در وی اندازند و بکفه خوب
بجبانند ممزوج کردد انکاه بیالایند و در ظرف مذکور رانکینه کنند و بکار
برند استعمال کنذا علا امیت هر جاکه برد نمیتوان کذاشتن
جزر حنی نشاسته کندم یا رند نشاسته و در دیکی اندازند اذا زمس و براش
نرم بریان کنند تا اسود کردد و بکذارند تا بسوزد انکاه جزو بسایند
چنانکه ارد کردد و قدری اب مازو بر وی زبرند و بجوشانند انکاه
بیالایند و قدری زاک بر وی اندازند و در شیشه افکنند و بکار برد
مازوی سبزی بیسوراخ یکجزو در وارزه جزاب اندازند و یکیا مازو
بکدازند و بجوشانند تا شش جزو بازاید و یکجزو صمغ عربی پاکیزه در اب
اندازند خیانکیب کرده بودند انکاه صافی کنند کرده برد و اب را بالایند
و چون سرد کردد بهم بیامیزند چنانکه نشش رنک کردد و باز بیالایند بوقت حاجت
بادوود

524

باد و ده سیک سا میزند و صلابه فرمایند بغایت خوب آید

در امبخن زرکار و رز بخیس و شنگرف جهه نقاشی اول در امبخن زرکار

اورا بر قاره باریک فرو برند و در سکوره کنند و قطره سرکه یا اب لیمون

در وی ریزند و با انگشت بمالند تا نیک سرشته گردد انگه قدری صمغ عربی

کوفته بیخته در وی بیاغشته نماند و بکار برند بغایت اغلا اید

امبخن رز بهم شاخ شاخ بر سنگ صلابه کنند چون نرم شود در سکوره کنند

و باب صمغ میمالند تا امبخته شود پس بر افتاب نهند تا خشک شود و باز

دیگر صمغ عربی بسایند و بکار برد والسلام

اورا صلابه نمایند و سیک سا بسایند و در کاسه چینی اندازند و اب بر سرش کنند

و بشورانند بعد ازان رز و اب رز و بهم میزنند و باز اب صمغ اندازند

و باز اب صمغ کنند تا سیک رز و اب بخود کشد و رز و اب بر میزند که

و قدری اب لیمون در و افکنند و بگذارند تا و اب لیمون خشک شود

بعد ازان بوقایه باریک ارزو والا بپرند و در سکوره چینی کنند و باب
ضع عربی بسرشند و بکار برند و رغایت خوبی والدعا
در صفت الکتاب که چون بنویسد پیدا نبود و چون برانش برند پیدا
گردد و انواعست در یکفصل اگر از اب بازرزد جوبه و نیل مازو و زاج سبز
و اشنجار از هر یک جزوی جمع نمایند و بران بنویسد خطی بسیار چه خوبتر
براید و اگر باب مازو و زاک سرخ بنویسد پیدا نگردد چون باب برند
خطی سیاه لطیفی پیرون اید و اگر باب بازر تنها بنویسد پیدا نبود و چون
برانش برند سیاه گردد و اگر کاغذ بشیر عورتان و شب یمانی بنویسد و
یا بالا بندانچه شیر رسیده بود تر نشود و اگر بنوشادر بنویسد پیدا نگردد
و چون برانش برند پیدا شود اگر باب نشم گربه سیاه بنویسد بروز
پیدا نبود و بشب توان خواند چنانکه در روز و اگر سفید سوختی سه روز
در اب اندازند بعد ازان بنویسد باب او سرخ هرچه لطیفی تر اید
لعن

صفت اندرو دسته‌های کارد ساختن لاجورد بے بهرو سرخ و زرد و
صدف کاریے کہ از سنگ بارها قدرتی نتوان شناخت و فرق نتوان
کردن وان دو فصل است اینک فرمایم حق در حق بود تا داند
بارند صدف سنگ یعنی سفید مهره و او را در ماون خرد بکوبند بپرند
و صلایه نمایند و بشویند و خشک نمایند و بهر دو درم سنگرف صلایه کنند
رز واب کرفته اضافت کنند و با یکدیگر بمالند و صلایه نمایند و قدری
صدف عروسک برانش نرم داشته چنانکه ورق ورق از یکدیگر فرو
ریزد مانند برگ سیر ازین صدف قدری دران سنگ سنگرف افکنند
و با شیر کاو میش کہ اول بچه آورده باشد بسرشند و بعد دسته کارد
و اصول هرچه ازان بسازند چندانکه خواهند پس بارند قلم کاو سرخی
ان دور نمایند و اندرونش پاک سازند و این دسته در یک برگ از
برگ کہ باشد اگر نان بود بهتر باشد در میان قلم کاو و بهند و سرهای او

باره ماش بگیرند و دیگی را آب اندازند چنانک نیمه دیگ آب باشد و
مقدار چهار انگشت بپنبه و از بر سر آب کنند و این قلم ها گاو یا در بالای
پنبه دانه پهلوی یکدیگر نهند سر پوشش بر سر دیگ نهند و از صاج تا وقت
سه پاس آتش گرمی کنند نه سخت تیز و نه سخت نرم بعد از آن سه پاس دست
باز دارند تا سرد شود پرون آورند و سه روز در سایه خشک سازند
بعد از آن پرون آورند و بحرج در اهول آورند بعد از آن خلیط را 528
پنبه دانه کنند و چند عدد از این دسته در میان پنبه دانه افکنند و بدست
میمالند تا جلی گیرد و نورانی شود و رنگی و حسنی پیدا کند که عقل حیران شود
که چه جوهر است و صدف ریزه در او مانند زر نماید پس کلرد در او بنشانند
باقلم تراشی با آنچه خواهند و السلام و الاکرام البته هر چه دانند
صنعت رنگهای غیر مکرر که در دسته کار در عمل کنند و آن چنان باشد که اگر
بزر در غایه خواهند برنگ طرطی باشد ده درم از این سنگ و سه درم
زنگار
پاکر

یک کوشه شد با چهار درم بسر شند دوده درم ربیره صدف و اگر زر زرد خواهند
ده درم ازین و سه درم زرنیخ بزرد که بکو صلایه کرده باشند و اگر لاجورد
سراب اول و ده درم ارزیر صدف عروسکی با همان شبر کنند و بخشن
و جلا دادن همان ترتیب که کوشه شده و دیگر هر جنس که ازین وارو خواهند
توان ساخت و بخشن یک نوع بود و این از هنرهای عزیز است هر کس
این نداند کار فرمکست و عمل استادان یاد کار است

در جایهای که خداوندان زر نمایند مثلا اگه چیزی در دست گیرند
و در دست غایب نماید و انش در دست گیرند و در زدمان کنند
و یا در جامه اندازند و بسوزانند و شعبدها و چراغهای و صفتهای غیر
مکرر عزیز و ان انواع است بتفصیل هر چه خواهد کار برد

در صنعت انکه چیزی در دست گیرندان چیز غایب شود و بیارند طاوس
و زرنیخ بزرد و سرخ هر دو را برابر دراند خمیر کرده بخوراند و دلالی

جمع کند هر گاه که انرا در دست بمالند هر کالای که در دست گیرند چنان نماید
که غایب شود و این از عجایب است هر عملی که داند تجربه نماید
من الحرق نوعی کرانش نسوزانند دست و اندام را بمالند و بپاوند و کافور
حل کرده و اب نوشادر و بهمه اندام خود بمالند چنانکه کسی نه بیند و بگذارند
تا خشک شود هر چند کرانش بزرگ بود دران روند و سوختن نتواند و
نسوزد و عجایب است هر چه داند تجربه کند عمل اعلا است
ازان عجایب تر و لطیف تر مارند طلق حل کرده و نوشادر بران بشویند
یک دو بار و خشک نماید و بپارند نغط سامریی و مرکشتان خود بمالند که
و بچراغ دارند تا در گیرد و دست را زیان نکند و تا بدر حال بمالند و باز
در گیرد و عجایب اینست هر چه داند عمل آرد و تجربه فرماید
ازان عجایب تر و نیکوتر مارند طلق محلول و بسرکه بپارند و در دهان گیرند
و عمر معزه کند اگر اکثت آتش شده در دهان گیرند و همان نسوزد چون

برون اورند و در اب اندازند و بجوشند و اگر کسی انگشت در دهان
او کند انگشت او بسوزد و این هنر اعلا ایدها و اند تجربه

صفت چراغهای که هر یک نوعی نماید سبز و غیره اول چراغی که خانه
پر از اب نماید پارند بیضه کرک و بیضه ماهی هر دو را بگذارند و بهم بسایند
و فسله کنند و در چراغدان بر افروزند همه خانه چنان نماید که پر از اب شده

و تجربه این عمل اگر کسی بگیرد این بغایت عجب است هر چه دانه بگیرند 831
اگر هفت ملح را بگیرند و در روغن زیت افکنند پس بر گیرند و در چراغ
دان نهند و بفروزند بر روغن چراغ خانه همه پر از کردم نماید

اگر مس چراغدان سازند و از پوست مار فتیلهای سازند و بر روغن نفط
چرب کنند و چار میخ از ان چراغدان بر افروزند خانه پر از مار نماید

چراغدانی از مس بسازند و روغن رازقی در ان کنند و زیت جوشیده
دران کنند و فتیله سبز دران نهند و بشب بفروزند هر که اندران خانه باشد

سبز نماید و هرچه داید عمل کند و نداند استعمال رد بکار برد

چراغدان سبز بسیار زند و بجوز مرغ سیاه با کره سیاه ماهون خرکوش را

بسوزند بعد ازان روغن زیت جوشیده در بریزش کنند خانه تمام پراز

نقش نماید و ان اینست که داند هرچه خواهد عمل کند ارد

بارند گرمی که در مرغدار میباشند بشب نبند چراغ نماید پس بیران کرم را

532 درمیان بوست اهو کنند و در مجلس دارند و چراغ انیز برافروزند

هرچه در خانه بود سبز ماند ز هر جد و ز نظر نمودار اید

اگر خواهند که چراغی برافروزند که خانه تمام پراب نماید مارند خرچنگ را

در روغن زیتون بجوشانند و بمالند و در فتیله کنند و در چراغدان بر

افروزند خانه تمام پراز اب شده در نظر نمودار گردد تا داند

ازان عجایب تر اگر کسی خواهد که بدست چراغ برافروزد بارند بازد

سوخته بگیرند و کوکرد بگیرند و هر دو را بهم بکوبند و بیامزند و خمیر نمایند

بمالند

وبمالند تا خون فیله کرده بعد ازان چراغدانی پر از روغن و سر فتیله بسوزانند
واورا بلند نهند و این فتیله که از پاره و کوکرده اند بندند کنند که ازین
وبندی از کوکرد و یکدیگر بگیرند و سری که کوکرد بود بر فتیله چراغ
تعبیه نمایند و چون آتش زنند بند بندار فتیله آتش گیرند و بلاد و رنا چراغ
روشن کرده و این بسیار عجایب تر است و بغایت اعلا آید

در شعبده بازی و لعبتهای و عجایب های غیر مکرر بیارند تخم مرغ و اورا در 533
بقیم پرند بعد ازان موم گیرند و بکار بفرزد بران نقش نمایند و در سرکه
افکنند بعد ازان مرارند و پاک کنند از موم آنچه نقش بود سپید شده باشد
و باقی سرخ کرده و این سر عجب است عمل کند بهر وجه که داند

اگر کسی آهن را بروغن بلسان چرب نمایند و بر آتش دارند مانند که
شمع بسوزد و عمل کند و با بجزه نماید بهر وجه که داند بکار برد

بیارند کوکرد و قارسی را خرد بسایند و انرا با روغن نفط سپید بسرشند

وچون خمیر کنند وازو بیضه غلوله‌ای برمثال مازو بگذارند تا خشک شود و چون
دارد هرگاه که لعب تمام بدان غلوله را بگاه گل کنند چنانچه که او را از آن
در صفت سریشم بیز جوهر القماح بود و آن یکی فصل است یکی دیگر
چندانکه خواهد بکار دشک مدرازی بیرند یا نه نهاد و هرچند شک تر بود
بهتر آنکه یک لوازان بیزد و یک لوا نمک و اگر در آفتاب چربی بارد و یا
اورد و مرباب اید آنکه پاره بیزان چربش از زبان بردارند تا بجدی
بجوشاند که هیچ سرخی اندر او نماند پس آن آب را بیرد و دیگر بار در آفتاب
نهند تا که تمام خشک شود و اگر سرخی مانده بود دیگر بار دور کنند تا آنگاه
از مایش کنند که هیچ سرخی در وی نمانده باشد آنگاه بغایت کمال بود
پس خرد بسایند مانند سرمه و در شیشه کنند و از گرد غبار نگاهدارند چون
خواهد که کار فرمایند بمانند سفیده مرغ در شیشه دیگر کنند و بجنبانند
تا کف برارد و بگذارد تا آن سفیده اندر شیشه همچون آب دونده
گردد

کرده تا انگاه که این اب بیضه و اب آنش بروی کار نکنند
و باید که چندان اب اهک بروی افکنند که دران ساعت
نگار برود که چون بگشاید و پاره نماید و خشک شود دیگر
پاره و این سرشیم را بیمز گویند و بسی جا بکار اید
در جنباینده پرنیز که دراب و باران بر پر نماید و اگر
ده روز دراب شد و ان یکفصل است بیارند سرشیم
ماهی بگیرند و سرشیم بیمز نگیرند نیم اول سرشیم ماهی دراب
بر سر آنش که گفته شد بنهند بیضه دراب یک نرم گردانند
چون جاری شود با این او دو یه که گفته شد بیامیزند و
صلایه نمایند و هر چند زود تر بهتر و خاتم بندی و انچه
عواهد بان بخسانند و درمیان بر پر از سوفار ازین
دارو بمالند و در اقتاب خشک شود اگر بر ها فروریزد

از انچه که بدین وارد حسابیده است و مزیاید و این طرف را مردی باشد
که در غایت محکمی و خوبیست بدین صفت که گفته شده است اگر طرف
چینی شکسته تدان وارد و وصل کند احتمال محکم شدن وارد و
اندر صاحش سیب سخن گوی که هر گز هزار بار بحساب ندچون بلبل
اواز و هد و بوی مشک از و اید و ان دو فصل است هنر اشند
از چوب گوی بمثال نارنج و اندرون او را تهی کنند و بر هر سوراخی
یک سوسوخی سیس بنهند و سه سوسوسیر بشم بحساب ند و بر کرد او چندی
مشک و عنبر بغبیه کنند و بعد از ان ان گوی را نقشهای لطیف کنند
و روغن و نهند و اگر او را بوی کنی بوی مشک اید و اگر مردست
چون نارنج باشد و اگر هزار بار بحساب نی بلبل صفت بود و سخن گوید
اندر صفت صاحش طوسی بجای ارکاغذ که بسیار جا نگار اید بیارند کاغذ
خطایی دارد و داده که در باب جلیت الکتاب ذکر او کرده شده است

بعد از ان

بعد ازان بار روغن کمان که تنک باشد و یکبر صلایه نماید
چنانک در هشت درم روغن دو درم رنگ بود
چون صلایه خوب شد ازان کاغذها اراده خطائی
بر بستر اندوازین روغن رنگین تنک روی تنکین و
در اقتاب بگذارند تا تمام خشک شود انگه بگذارند و یکبر
هم ازین روغن اول که مالیده اند ازان دو درم
هر دو کاغذ منقش خواهد شد یعنی پاره خواهد شد
و نقشی پدید خواهد آمد انکه این طوس باشد در نگاه
خوب ازجهت گمان ملاحظه بود تاریخ نیز ازین نقشی
توان کرد و پوشش دایره دف و حاق و سه پایه
و انچه قابل باشد ازین طوس بکار برد و این را در
رنگ مالیدن خواهد زنگار کنند سبز شود و زنگ نکند

زرد کرده و در نیل لاجورد کرده و از شنجرف سرخ کرده و هر روغن که
برآمیزند و بر کاغذ مالند طوسی بهمان رنگ برآید و در رنگ دادن
از خاک و گل و رانگاه دارد در صفت ساختن برنج و مشقی و
ساختن سیماب و بند کردن سیماب و حل کردن طلق و ساختن صلایه
نورنجش از جوهر بصری و کحل الجواهر و ساختن تیزاب خاروقی و این
باب هفت فصل است در ساختن برنج و مشقی بلا مثال غایر عمل
538 بیارند بجانس براده کنند پس بیارد رنج بجانس بصری او را با دو
مویز بیامیزند چند که نیک بسرشند و مانند نان قرص سازد و بر سفال آب
نرسیده نهند و در زیر آن سفال آتش نیک مدتی چندان بسوزد
که سیاه کرده و سخت شود بار دیگر از سفال برگیرند و بسایند ثلث
توتیا اگینه شوده بر این توتیا ازا بهم آمیزد بعد از بوته بزرگ بران
داده زهره و زاج سفید نهد و با مکنت بسیار مالد و در آتش قوی

یکساعت تمام بدهد چنانچه جوهر زهره کداخته گردد بعده
بیرون آرد و سرد نماید بتوفیق زنده هر کمر بمبرد و شبهه
در مشتمل بود و ازین برنج هر چه خواهد از طشت وغیره
بسازد و در ساختن سیماب و این اسرار غریبه است بدانکه
سیماب ده جزو و سرب محلول که ماء الساچی حل کرده باشند
و پنج جزو طلق سیاه که بچاشنی ساچی بگداخته باشند پس هر دو را
در جایی کنند و ابساجی بر سرش نمایند و بصلایه بسایند تا
هر دو با یکدیگر پامرد و در کرباس سبز اندازند و بقوت
لجاج بپیچند تا صاف آن بیرون اید و یکی گردد و سیماب
از معدن اعلا اید و در صنعت حل طلق که در کارها ضرورت
شود باید طلق کوفته و نیمه سازد و هر ابر طلق و اینها
خرمایی بر سرش کنند باز نمای بلور بدست بمالند چرنی

که ماند روغن از زیر بیرون اید انرا جمع کند و در کاسه و انچه بر سر اورد
بریزد و انچه ماند در کارگاه کاسه گران ماکوزهای خام ان کوزه را سر
کوشه پر ندهد سه روز چنین کند این طلق مانند سفیده خواهد بیرون آمد
که هر سه روز یکبار تازه کند بعد از بیست و ۷ روز بیرون اورد در کوزه
نقاشی کنند و سرش بگاموز بگیرند و زیر اهن در رو بندد و از شور
جنباری بپاویزد یکشب و صباح بیرون اورد ان از سماب خلق توان 540
کرد و هر جا که طلق حل کرده کار فرماید دیگر اسمان نیارزوده درم
طلق ورق کرده بیست درم شیر گاو کرم تازه چندان مالد طلق را که
حل کردد در صفت صلابه نوع بخش که از بصریه کنند بیارزوده درم
بصریه در ابر او فتد کهنه هر دو را در دیگ سفالین نهند دهانش بریان
نماید تا که بسوزد از اتش بردارد و شش درم مسکه گاو و شش درم
سهاکه و شش درم عسل هر که ازامدام در چشم کند تا اخر عمر چشم اورد
کردد

دیگر بیارد فیروزه لعل بدخشانی و دو مثقال یاقوت رمانی
دو مثقال مروارید ابیض دو مثقال بکار برد این کحل را
تاثیر بسیار است در صفت شبرات خاردوی بیارد شود
و امقدار شب بعده شود ه را یکپاس در قرعه سرخ کند
وارد و دوی بیدا کرده و دو و سفید ایدانش بگذارد
و چون سرد کرده فرو وارد اگر کسی را برص بوده باشد
برود مالد و صح کرده و اگر بر جراحت نهد و رکرده و اگر
اندک اگر بیست تولہ نقره و روی افکند گداخته کرده شهرده
تولہ نقره شود و دو تولہ زرامد جدا اگر کردن او نهایت
دشوار بود همه را بسر کرده و اگر در دستونه را بمالد بهتر کرده
در صفت رنگ کردن یاقوت سفید که لعل کرده و قیمت یاقوت
سرخ کرده و آن یکفصل است بگیرد قلعند و زاک سیاه

جنس جمشود و میان خلیط کند که براز مینه دانه بود و سر خلیط محکم کند
و میمالد باید که در ما بروغن رنبت چرب ما بدیکروز در دو روز بمالند
اینچه جلا کیرد که مانند مروارید فیروزه و یاقوت بماند و نه باش
خراب شود هرگز تغیر نشود و مکرکه بسنگ بشکند و السلام

در دانستن انکه هر انار یی چند دانه دارد و بشمارد که انار چند
کنکره دارد و هر کنکره را چها دو دو دانه حساب فرموده اند
ارموده و در معرفت سنکها که هر یک چه خواص دارد و بچه کار می اید
از کفته افلاطون حکیم کوید بدانکه ۱۲ نوعست و بر ۱۲ انکشت سفید و
سرخ و زرد و سبز اسمانکون و نیلکون و سیاه و اینها را بسایند
بخلاف رنکی که دارد پیدا کنند و هر یکی را بخلاف رنکی که داند پیدا
نماید و هر یکی را حاجت مخرب و در رنکرون سفید اکر بسایند اکر
در رنکاب و اکر اب اسمانکون بیرون اید ز هر قاتل بود و السلام

در صفت سنکریزه و خواص
اول اکر سنکریزه سیاه بسایند و ازو
بیرون اید سفید بیرون اید مای
نارنجی و اکر اب ازو دارد
بیرون اید خاصیت ان سنک
سفید و اکر اب اسمانکون
بیرون اید دارنده او را
کران نشود شکر و دکر
بیرون اید

بسم الله الرحمن الرحیم وبه نستعین

۱ بگیر زنبق پانگرده ده جزو و با قرملعه کرده و سحق بسیار نموده
بعده نوشادر مقرر را با قشر بیضه با ب مقطر جلاب کند و حل کند
زنبق مذکور و را رند و ظرف شفاف با اهن کند حل مذکور
طبخ کند با بنهار ثابت کرده با مشتری و زهره کامل نماید

۲ بگیر قشر بیضه و غفاب مقرر و ثب مقرر کند و نیکو بزند و
زود تر کند اگر نوشادر و نمکنک مقرر و شنجار تشویه و
کرده ثب و نمکشور خشک مقطر کند ملغها را طبخ کند نمکش با کرداند

مقطر شب وصابون هم همچنین حکم دارد و اگر کلس قمر و کلس طلق و
بانوشادریه که با شراب نوره حل عقد کند و تشمیع نماید و
بعده باآب ترب بحکمت حل کند ملغمه را و فرار را و چهار ارکان
هر ارواح که باشد ثابت کند و اگر کلس قشر باکبریت ابیض
نموده با سنبل الغار تا حل نموده نورق تسقیه و سحق تشویه
نزم نموده و با مکلس ها و چنان نوشادر ترکن و سحق
کن تا هیچ متطرد نکردی تا در ساعت حل گردد و هیچ نقل
نماند و گفت که حل کن روح را و نفس را و دراری جسم های و تسقیه
نمایدکه او ناقع است او را تحام و مزاج بدان امیزد گفت که چون در
اربع کبریت ابیض نموده را بر جسم ان جسم را تشمیع کند و مایل روح
گرداند پس در اربع در وی روح را پس اگر تمام بود که کبریت
جسم لطیف است آتش در وی کند بزودی و مطلوب از وی

بزرد و بی بکدر زرد و سیاه نکند مر فضه را اگر سیاه کند و تباه کرد
اعلا طبخ انست که ملح قلیه ماد قلیه بود اما کبریت مانند که تصعید کرده شود
و راما، فراخ بعد ازان استعمال کند که او نیکوترین چیزهاست
و غسل از جهة انکه چون کبریت تصعید شده ازان سیخها، رزد
و پاک کرده بعد انکه شسته کرده و چون این دو حال جمع شد
یعنی غسل و تصعید که بهترین در مرمات از جهة انکه مراد از غسل
کبریت پاک شدن را از چیزهاء که در و پوشیده است با او هم
امیخته به تصعید او پاکیزه ماند گفت که نفوذ او ارواح کبریت را
تحلیل نکند از جهة انکه کبریت سوزد مگر شدت آتش و ارواح
کبریت زنده و رهاننده اند از آتش مراد از کبریت زایل کردن فساد
و سیخها، جسد است و زایل ناپاک شود باقی ماند صاف
و خلاص و در روح منیت ان علت که در و جسد است لیکن

محتاج است به تکلیس و انچه ارواح را جادی مجراء احباد بود تو نمای
در تصعید و چون بیان کردم که غرض تکلیس چیست بگویم که چگونه است
و چون تکلیس از جهة انکه هر جسد بر تکلیس که ان هر جسدی دیگر را
از جهة انکه بعضی از احباد ظاهر است در نفس چون ذهب
مراد از تکلیس ذهب انست حاصل کردد مر اهمچین ما بر واحها بتصعید
کرده با نشان ممتزج کردد و حل بر انشان مسلط شود همچین است 548
فضه و اندک به شنجا باشد پس ما محتاج باشد بتکلیس و
اما دیکر جسدها کدار زنده بر اختلاف زمین خود از جهة محتاج
بر تکلیس نا مهیا کردد و کفت که صفت اول جزئست سیاه کردد و
یعنی زمین که میان او سیاه است باید که بشوید از ان غسالت
نر کیب مطلوب پس فهم کن هر جزئی سوخته کردد اول سیاه شود
پس سفید کردد و نیز سوختن چنانکه کمان برده اند ولیکن کفت
که نور

که نور از تاریکیست و در تاریکی چیزها ساکن است چون سیاهی برود
رنگ او روشنائی بیرون آید همچون آب زمین و اگر در آن شود
امیزش هر دو بهم هر دو غلیظ رنگ گردانند و گل سیاه گیرد
بسته شوند فهم کن اصل کار را و بدانکه هرچه با وی بشوید با او ضد
بود و هرچه با او موت باشد با حیات باشد و آنچه حل کند هم او عقد
کند و آنچه عقد کند هم او حل کند و نیست حلی که چنانکه جهار ارکان بر
ولیکن حل نفس را جداست فرمودیت همچون حل جسمی مصفر باشد
عقد همچون عقد چیزها ظاهر و حوالت آن آنست که عقد حکما طبایع است
و بستن بعضی به بعضی تا بگیرند بعضی از بعضی تا چیزی که از یکدیگر دور
بود یعنی از طبایع با هم الفت گیرند و میان ایشان جدائی نماند
بعد از آن متفرق نگردند هرگز همچون اختلاف آب آسمان با آب
زمین و چون آمیختن آب چیزها و چون خلط غسل پس حال طبایع بدین

برده باشد مانند آب و هوا و آتش و خاک مستعد شوند انفعالی را
هم جدا نکردند بفرمان خدای عزوجل و گفت چون جمع کنی بینی
و طلق را و ملحم و گلسها را هر گز با وی متعلق نشوند و نزدیک
آتش بر نخندد و با او با اجساد بر نخندد و چون اجساد را حل کنی و
بسط بیابند بعضی در بعضی در روند و بر نیایند و اگر یکدیگر جدا نشوند
و نزدیک آتش از جهة آنکه از یکدیگر غوص کرده اند در این 540
بگوترین سخن است که در صنعت گفته اند پس بیدار باش اگر
واقف شده و اگر خطا کنی بسیار شود و اندک با شد فایده
رو در کار تو ضایع کرده پس فهم کن بر مرزبان کرده ام و گفت
که کلس سمدیه و کلس های تباه کرده و با طل کند عوض کردن او را
پس اگر با تنها میریم مرخ او را با نفس های با میزد از جهة آنکه بگذارد
پیش از گداختن او با مرد با روح پس چرا بی دکمر با نگذاریم

جلد دا

جسد را بر حال خود نگذارد مگر به نحوی که او راست به برد و روح از وی دگر
حال کنم نفس را حال کردن پس این تکلیس کنم جسد را پس او را تسفیه کنم بر طوری
بگذاشتن که حل شده است حسد تشمع کرده شود از جهة آنکه چون خاک
باشد که با آب جمع کنی پس چون آتش بر وی رسد شکافته شود و بگذارد
و اگر حل کنم جسد را و روح را با او تسفیه کنم و نفس را با او تسفیه کنم جدا جدا
ایچنین وجه باشد و از روح گریزد و نگاهدارنده از ارواح اجساد است
و گفت بر تو باد که حل کنی هر چیز را اگر سیاه باشد تا بابی حکمت را و گفت
ترا فایده شود در عقد کردن ارواح ضعیف و نهده و بی نیاز گرداند
ترا از حل کردن اجساد صلب و گفت که حل کردن جسدها صلابت که جسد را
با حل سخن کن پس چون او را با حل نرمش و راری و سخن نمودی او را
حل کرده باشی و حل کردن جسدها و صلب تکلیس و راست و سخن کردن است
بدان اندیش حاجت آید بر بعد از حل کردن اجساد بعقد کردن او بواسطه

تشویه کردن باتش همچون آتش ذبل و مانند او اگر آتش بر دو بسیار شود
محترق گردد پس بعضی در یکدیگر تشویه کرده شود و بعضی در سه شان
روز برارنده هر یکی اینست عقد و تشویه فهم کن بگو و گفت که باران
دوست یکی ثابت و دیگر طیار و مجرد شان از چهار است دو تنین و
کلب و عقاب و تنین را اصل بر دنا کلب بروی چیره کرد و عقاب
او را از رنجانیدن کلب و اصل خلاص و جد تا باز زنده شود و پاینده
گردد و زنده کند جسدها مرده را بفرمان خدا تعالی و گفت حکیم در
دانستن قوام و از دوام تر تا بدان اندازه جسد و روح تا اندکی
اند و جمع و هر دو ان چنانست که طرح کنی بر صحیفه گرم کرده اگر دود
زیادت نماید در وی جسد را و اگر نمایت بود و مرکب یکدیگر
از جای خود زیادت کن روح را همچنین زیاده کن یکبار از جسد
و یکبار از روح تا انگاه که بمیانه حد خود برسد در ثبات و حرکت

وفعل پس ایجاد را نگاهدارد و هیچ مخلوقی را بران وقوف ندهد که ان سرات
تا لایق سرد بکر باشی و از ثمره این برخوری و گفت در تشمع داو
چاشت که بکری داروی که جمع کرده و انرا هر بار که حل کنی عقد کنی
در اینده تر و تازه تر گردد و علامت جمع شدن او انست که چون بر اتش
خشک شود نفره کرده که بر وی شکافی نباشد پس بدان که تمام شد
پس بار روغن تسفیه کن و بانش صلایه نما سرکشاده که تا هوا بدو رسد
چون بانش صلایه نمودی سرش سربوش کن و موضع وصل استوار
باید کرد و نزدیک انش نبرد اما انش لطیف بود تا حل شود و مشمع گردد
وجسم او با برخرشتی بشی که در دست بماند چون این بنده بیرد
کردی بر صحیفه افکن و بنامای و گفت که نوشاد رو توتیا، و شب
و نوره و ملحها و بورقها که چون این نهارا در اجاد و رصاص استعمال
نمایی نسف کنند و خشک سازد از جهة این او دیه و رطوبت نمای

چرا ی نقش نماید و بمرتبه عظیم رساند گفت زنبق اگر کبریت را بعد از آنک
خمیر نموده باشی با آب شسته پس بسیده است تر اکه روی فضه را از روی
بالای و برانش نهی که در روی نفوذ کند از بن روی بدان روی
دیگر بگذرد پس بگدازی ناکرده و هر چند که بگدازی بهتر میشود گفت
که آن حل زراست مکلس را با ماء ذهبی و عقد کنی ماء و زنبق را بر قمر انگنی
نارنگ نماید و سنگرین مر بپرورد کار عالمیان را که او دانا است
و گفت حل کبریت بزنبق است ماء محلول و چون منحل شد کبریت ساکن شد
در زنبق و عقد کند او را پس از حل اینت و این عقد اینت پس روح
شد جسد و جسد روح گشت فهم کن این را و خداوند تعالی را سگر حمد
گوی بر انکه ترا راه نموده است بر چیزی که او پوشیده کرده اند
بر بسیاری از خلق و گفت بدانکه هر چه او را ناهیا کرده اند و ناهیات
که نوبردن او رده اند انها را از جهة نوشادر اکسیر هر لون که ظاهر کردد

از اکسیران نون را در درجه اولی نمی نهند که مشابه او باشد پس باید که
ان نامها ترا فراغی نماید که او میانه اکسیرهای نامها در خطای
افکنده اما انکس که بشناسد که انها را لونهاست که ظاهر میشود در ترکیب
در طریق خطا نکند از جهة ان اعلام کردم شمارا بدانکه علما و حکمای
باینهمه متفق نمیشدند در انچه کرده اند پس من روشن کردم شمارا
همه انچه ایشان پوشیده اند و من خبر نمایم شمارا که مراد ایشان
در کتابها بر سبیل اندیشه ها بنود مگر انکه اهل را می و فهم بر اند
و ما پیشا نمانند نسبان اهل جهل و الحمد لله وحده پس چگونه اصلاح کند اضداد
در نسبت پس ان دو چیز که میان ایشان نسبت نباشد از انچه ما او را ذکر
میکنیم بدو نسبت نه الا از جهة این راه کم کرده اند و صحبت بجربه بدان
و فهم کن و عمل از چیزی که شرح نموده ام خلاف نتوان کرد

باب در معرفت وزن اکسیرها بر سه وجه است وجه اول در هر علمی ۳

دو زن هر دارد وی از وی نگهداریے و این وجه درست و این عمل را
یزدان گویند وجه دویم انست که عمل کنی بعکس مزان طالع که یاد کرده
خواهد شد وجه سویم انست که عمل کنی بتجربه زیزان صورت که بالا رفته
و این وجه را عمل بطریق تجربه گویند و تمام اکسیرها دو نوعست یکی ابیض
و یکی احمرست و این سه وجه است که گفته آید بدین کتاب بالاختصاص میدارد
وجه عمل بطریق یزدان درست و وراخر این باب این وجه که عمل ان بطریق
تجربه است یاد کنم تا بعضل هر عمل معلوم میشود و بیرون او رون بعضی
از بعضی عمل معلوم کرده و دانسته شود و کار بر طالبان اسان کردد
اول بدانکه در اکسیر بهفده قوت بود بعد طبخ جسدها و این سخن انست
که بر من گفته اند باید که تو بدانی که هر چیزے را در وی روح و جسد
و نفس بود امکان ندارد که مثل وی از وی زاده شود و اگر امکان
دارد ناقص بود بسبب نقصان وصفی محدود و چون ناقص بود در وی

فایده نباشد همچنان که فایده نبود چون در وی وصفی زیادت بود
پس آنچه باقی ماند آن است که بدانی که تو بر صورتی آگاه باشی که عمل تو
موافق باشد مران چیزرا که مطلوب است در قوتها و طبایع بمقدار آنکه عمل
در آنچه بوی حاجت داری مثل قوتی که در اکسیر زرنگ باشد و مثل
قوتی که در رنگ حمره دهد و مثل قوتی از نجفر که بگرداند و بر وی جزوی را
رنگ زرد دهد و مثل قوتی که بگرداند صد جزو فضه را رنگ شمس نماید
و مثل قوتی که در اکسیرها فضه و نحاس را ذهب گرداند و مثل قوتی
که رصاص را و زیبق را فضه گرداند و مثل قوتی که متابع این قوتهاست
تا بهفده قوت تمام کردد و بعضی از حکما گفته اند که قطره قوت منقسم گردد
بر چهار طبع از جهة آنکه میگفتند که اکسیر از چهار اد و یه ترکیب پذیرد و آن
ترکیب اکسیر مثل ترکیب حیوان نبود عمل قیام بوی پذیرد و من میگویم
آنچه گفته ام اکسیر از حیوانست و آن چیزکه در حیوانست و از علم در حیوان

مراد از نیها همه معرفت و دانستن مقدار ما چهار عنصر است پس بدین جهت
باید که ترکیب اکسیر مثل ترکیب حیوان و چهار عنصر است پس بدین جهة باید که
ترکیب اکسیر مثل ترکیب روح کرم تر است و او رزبق است در اکسیر و رزبق
کرم تر است و دویم نفس است کرم خشک و همچنین هر چیزی که نفس دارد
کرم و خشک و آتشی بود و در ان اکسیر صبغ که کرم خشک و همچنین از حیوان
مار است و محل مار ها است چرنهای لبیارست صبغ در اکسیر ها مثل قلب است
و مثل خون و مثل جگر و مثل زهره است و دل است و صبغ را مثل خون
و جگر بداشتند از جهة انکه خون و جگر کرم و تر است و صبغ کرم خشک
و سبویم جبد است و مقام جبد در اکسیر مقام عظام است و استخوان
سرد و خشک است و جبدی که در اکسیر بوی حاجت سرد و خشک از جهة انکه
در اکسیر و اگر جبد نبودی که ارواح را ضبط فرا هم اردد و روی
غوض کند عمل تمام نشود هر کسر همچنانکه اگر حیوان را استخوان و مفاصل

نبود

نبود روح کجا قرار گیرد در حیوان قیام پذیرد و نفس در وی قرار
نگیرد و ازین بود که خواستم که این معانی بیان کنیم چهارم رطوبت
یعنی تری که علت نمود و افزون شدنست مر حیوان را که اگر رطو
بت نبود در حیوان مفاصل وی تلف نبود مالیدن حاصل نیامد هیچ
چیز از حرکات حیوان تمام نگردد وی سرد تر است و آبی است
و همچنین اگر رطوبت که سبب تحلیل است و موجب فراهم آوردن ۵۶۹
اجزاست اگر در اکسیر نبود اجزاء اکسیر جمع نشود و بعضی در بعضی
در نیاید و تمام اجزا و از هم دیگر جدا بماند و اینها را همه حاصلست
پس درست شد که اگر چهار تمام در اعمال اکسیر جمع نشود اکسیر در عالم نباشد
و ازین جهت گفته اند که ان قوم انچه کشند و سوگند بجان و سر حکما که
کامل اند که انچنین است نزدیک من و خلاف و در میان ما و میان
ایشان در انست که اکسیر از حیوان و از نباتات و از حجر همچنان بود که

از یکی ازین سه بدان عمل کن بوی باید اینچه دوست میداری بری
اما مقدار و زنهای این جزها بعضی با بعضی بر زنب جواب دو دیگر
هیچ جواب بگویم وان را بیان کنم جواب اول انست که گوئیم مقدار
روح مثل مقدار نفس باید و مقدار نفس مثل مقدار جسد باید تا از هر یکی
جزوی بود واب بدان مقدار که پسندات وان از سی جزو است
نافود جزو و اگر زیادت کند تا نقصان کند و ران خطائی نیست بدان
این را و عمل کن و مرا بدعای ایمان یاد کنی و خدایر سلامت کرین الجواب
دویم انست که روح یکجزو باید و نفس یکجزو باید جسد او جزو باید
واب چندان که پسندیده بود باشد جواب سویم انست که روح بیست جزو
باید و نفس شش جزو باید و جسد هفت جزو باید بر سبیل آنکه اول گفتیم
که قوتها همچنین است و بمقداریکه حاجت باشد چنانک اول گفتم از جمله
اکثاب ممازج نیست بلکه خریست بیرون اجزا بصلاح اند و جواب چهارم آنست

که روح یکجزو باید و نفس شش جزو باید و جسد نیم جزو باید و آب شش
جزو باید چنانکه مثل ازین یاد نمودیم که قوتها هفده است و قوتی
دیگر بکار نیست هرگاه که یکی زیادت یا نقصان شود بیمار فاسد شود
جواب چهارم آنست که روح سه جزو باید و نفس یکجزو و باید و جسد شش جزو
و مصلحی که از بیرون درآید یکجزو باید هم بمقدار هفده که اول گفتم و
من میگویم که آنچه میگویند از جهة آنکه در رساله قول میگویند یا معلوم ۵۶۱
باشد آنچه که درین عمل شرح نموده ام حق بود و توفیق الله

باب ۴ در معرفت و مسالکت و اسرار آنکه دانستن جمله مسالک و اسرار

قوی ترین معانی و روشن ترین که دراین صناعت مردم را
بدان محتاج است و بدانستن آن خواید کلی تواند بود و بتجربه هرگی
گواه شد عدل آن بسی تواند بود چنانک حکما امتحان کرده اند و بدیده
اند اندر کتب برمن و با باشارت و با بعضی بظاهر بازنموده آند

واینچه ازین جمله بدین مختصر لایق بودم بران الفاظ که ایشان گفته اند و نشسته اند
تا صاحب بصیرت را هیچ محنت باقی نماند و بی هیچ بدی بمقصود رسد
دیگر چنین اورده اند که از قول ذوالنون مصری رحمة الله علیه و اله
در دیوان حکیم جابر حیان صوفی رحمهم الله علیه و چند بزرگان دیگر
از اکابر حکما برین متفق اند که اینچه اصول اکبرست اول دانستن و مشاکلات
که هر کس زود بدان نتواند رسید دوم احتلاط او چیست علت یابد
امیختن هر یک ازان دارو ها چگونه تهیه است و امیختن اجساد و ارواح
و غیران چگونه باید امیخت که خاصیت اصل وی فاسد نگردد و از قوة
بفعل تواند امد بسبب انکه بیشتر مبتدیان را جرطای که در این موضع می افتد
انست که ترکیب دارو ها را بصواب ندانند لاجرم ان قوتها را نقصان و
تفاوت پدید اید و خاصیت بدل گردد و از فعل بقوت باز گردد
و غرض ازین انست که کسی را که هوای این صناعت باشد باید که این

معانی

معانی او را روشن و را بهر خان باشند که هیچ بهت را باقی نماند سویم آنست
که انچه را در ما ترکیب خواهد کرد و زن ان را در اصول در جات
طبایع و کمال نقصان هر یک او را معلوم کرده چنانکه در میزان پدید کرده اند
ما بعد ازین تقریر کنیم چهارم انست که انچه ازین اصول که عقد ارواح و
اجسام و خان باشند که چون آتش سماری بوی رسد البته از یکدیگر جدا
نشود و بخار نکند و سوخته فاسد نکرد و ند بلکه گداخته شوند و چون انرا
بر جوهر آتش افکنند و دران عمل کنند و انرا از ان طبیعت که ما شناسه
مستغرق کرده اند با طبیعت کامل یک شریف و جوهر لطیف و ران جوهر پدید آید
چنانکه زهره فضه کرده و با نقره راز کرده اند و کل مراد صناعت
خود همین باشد و ورنه عمل این ابواب را احتیاج با تمام رسانند دیگر
که در اصل دوم است و کرا سیمیا را بهجتی مر زمونه قدر پیش معلوم
نکرده که با شارت کند با بمکنک سی و پنجذرم کبریت سی پنجذرم

رزده بیضه مرغ انداخته صلایه کند و خشک سازد بعد ده فرار مذکور
باهم چنداد و به مذکور فرش بستر نموده بحکمت شسته کرده باحکیر و هد
عقد کرده بعد ده چوزه تخم مرغ نوغد بگیر بحکمت کار بگیر مایه دبگیر
۶ بگیرد فرار سه روز زنوشادر قایم وغیره قایم بخی کند بعد ده بحکمت
در نوزه ارد هل کرده و باشراب چهار شبانروز بخوشاند بعد ده
قدری تخم دهد چهار شبانروز دبگیر بخوشاند بعد ده چونه تر کرده
کرد کیرد و در بوته گل مهر کند تشویه باحکیر و هد و در چند بوته عادت
نماید عقد ناب نشود و هر کار ب که بود غیر ازین نبت
۷ بگیر بخیر نمک ماب نوزه ارد هله کند بعد ده بگیر و بخیر طعی میکدازد در
ارد هله نمک میریزد چندبار بریزد طلعه بحکمت بگیرد و نمک مذکور
خشک نماید و ارد کند فرش و بستر کند تشویه میدهد اعادت نماید
تا عقد قایم کرد دو هر چه داند عمل کند ما تکار فرمایدان بود که
بگیرد

۸ بگیرد قلمی و نوشادر برابر صلایه بسوده با بول کودکان حل کنند و بطرند
و عقد نماید ملحی شود و ازین ملحه بگیرد و زاجه بگیرد و در بوته کند بدمد
مدم زنبق کرم کرده و با نیم ملحه در و اندازد چون مجمر بگیرد
زجاج سوده و کرملی باشد بهتر د بگیرد و شب بگذارند با هم چند زجاج
در کوچه حدید بر آتش بنه و بخبان تحالت خود بیاید و این عقد کند
زنبق را و ثابت کرداند و رصاص را فرار دهد چنانچه مانقره می شود
چون دروی هر چه کنی و نرم کند صیقه سخت را چون کرم دیرو
افکنی و کار بسیار اید بگیرد زنبق در او ندیسی می اندازد و بول
و نوره تازه کرا ب نارسیده باشد بالا اندازد و بول زیرا و
سه انگشت بالا باشد الا آتش نرم و رخورند چند گرت و در خورده
ان عقد کرده و کار بر د این عمل بغایت اعلا است
۹ اگر خواهی که طیار را عقد کنی هر چند که خواهی حل کرده و از رصاص

فاصلاست کن نزد آتش یکساعت تا منعقد شود آنگاه بر آتش قوی
تا عقد کرده مانند سنگ سپید آنگاه ازان جزء منعقد یکدرم بر سر طل حی
عقد کرده و آنگاه ازین بر سایر زهره طرح کند قمر کرده و ازان که گفتیم
نصف سرانست اگر خواهی شرح کنی زنجار شارع را محلول کن و بسفعه
کن عقد را تا سرخ کرده و بر قمر رنگ نماید و اگر با نوشادر مجمر
محلول تشمیع کنی و تخم وهی کامل اید تا و اندامیت 566
بگیر ثلث ابیض دو جزء و از زنجار یکجزء و از نوشادر یکجزء و سحق کند
و حل کن و با خل مقطر و طبخ کن تا وی زیبق را تاشی نرم بعد ازان
او را پاکیزه کرده با شی که بشود چون یاقوت احمر منعقد بگرگن و
پوشیده دار که سر عظیم است هر چه دانی بکار آری
بگیر طبار را با جزء صلایه نموده تا که تمام اسود کرده پس به جزء
با خل و نمک تا بیرون اید و مصفا کرده پس در کوه انداخته مالا
خاکر

خاکستر سپید و رکود باشد و ارزوغن رند چرب سازد و طیار اندازد
با برمزغ چرب کند پس خاکستر بروی باشد بتران بود که خاک مار قشنی
ابیض سوده بود اگر سیاهی باشد و اگر طلب احمر بود و هبی کند و گرنه
بگرت سم الفار و شب و طلق کرده اند بعده سرب را با قلعی را نگذارد
و بروی اندازد بپوشد بسیطری دو انگشت عقد کرده اگر نرم باشد
بار دیگر اعاده کند تا منعقد کرده و بکار برد و تجربه نماید
پگرد قشر خلس ها هم نوشادر سحق کن بحکمت نوشادر مقرر اکند و سحق کند
و در قارورد کند مرتب حلیت روز نگاهدارد بعده زحل منقاحصه
هر دو یک برگ سوده با مراده کند و در قارورد اندازد و با جوی
حرکت دهد و مهر کند بهر طریق که حل کند بعده بگرد و زیق با گرد و بروی
اتش دارد چون گرم شد از ین ماه مبارک بحکاند سه چهار گرت
اعاده نماید عقدی خلاصه کرده بر قلعی و زهره کار کند

۱۳ دیگر طیار با همچند سکار صلابه نماید بعده برابر او تخم آنکوله با و یار کند و با
درخت کوش موش تسبقه و تشویه نموده صلابه نماید چندانکه خشک شود
سه کرت تسبقه کند لکان روز تمام بعده بدین شکل سه تسبقه شیره گیاه
چاندیل اعاده نماید بعده بوته معاکرده بدمار لعل کرده و بحکمت تشویه و
تسبقه کرده با روغن و شهد و سکار بهم بزند عقد قایم برون آید
کاریست که چنانکه براحباد بود با او یار نماید و بدمار و عقد کند برقرار 568
باشد احباد را که بکند کار بسیار کند تجربه نموده کاریست نموده
۱۴ دیگر نیخ اک با نمک سحق نموده با هم شیر اک بوته نموده و خشک سازد و درون
بوته با شیر اک و نمک طلا نموده زیتی قدریکه تخم تازکرده اندازد
و معا نماید و رچند تشویه و تسبقه عقد کرده و کار اید تجربه کند
۱۵ دیگر لعاب تنبول دیگر با این بهم از لبا به سپید تیره کنند تا دو سیر شود
بعده بحکمت قراره را به شفافی باشش نرم هر دو سیر بخوراند عقد کرده

دیگر

دیگر بیاورد تخم کریه تره تازه فراز ما اورد سحق نموده تا که یکدات کرده ۱۶
بعده بحکمت شیرابه کشیده بالارد هله کنند و بر سفالی با تش نرم بخوراند
تا عقد کرده و با هم با تقل در شیشه کنند و ارد هله بالا اندارد سر کشاده
اتش نرم نماید چون ارد هله کم کرده دیگر اندازد سه کرت بیندازد
بعده با تش نرم جله در خوراند تا تقل نام بشود تا خاکستر قرص بندد
دیگر مشتری وجوهر علم اصفر همچند شیشه فرش و تلخیف نموده بدمد ۱۷
چون ستاره بیرون اید بعده با عطارد ملعبه کنند و با اب لیمو ن و
نوشادر سحق بسیار نموده بشوید و تمکاب بعده کرم و سرد صلا
نموده با کی کرده بعده براده اهن سه روز در بول ماده گاو
نر وارد بعده در بوته معا فرش و بنشر نموده ملعبه در میان
ند هر بدمد تا که تمام کرده و کار بی کر شود هر چه داند گا ارد
دیگر زنگ یکروز با براده اهن و با اب لیمون دشب حل نموده سحق ۱۸

بنمود بعد با سنگ حدید تا سه چهار روز با خون کوبند اسود سحق بسیار
بنمود هم باریم کرداره خواه بنمود با چک ال العاده نماید بعده در بوته
معما بحکمت بدمد خواه دمه بالا و مدور قلعی کار نماید اگر کمتر نماید در
دهن کند فایده بسیار دارد و امساکه کرده مجرب ارنموده

۱۹ یکبر ده درم قرار ده درم عقرب پنجدرم غفاث ثابت کحلی کند سه
بار روز زردی بیضه کند و سحق محکم بسیار کند با حل زعفران حدید حک ۵۵۰
نماید در شیشه انداز ده سه پاس عقد کرده خوب ارنموده

۲۰ یکبر سم الفار نوشادل حدید و نگار برابر کمی نماید و سحق بنموده با برابر
تا دو سه بار بعده کرداره غلوله نماید بوته معما کند با سپیدی بیضه
طلق محلوب و طلا بنموده حک سازد و قدری طلق و یکبر انداز ده غلوله
کند و مهر دزرند بحکمت بدمد عقد کرده مجرب ارنموده ۱۱ ث

۲۱ یکبر نیم سیر شهد در معفره حدید دوسته اهن کند بعاره شش درم برآده

جای نم در جلاب وجاه نر حکمت بدارد و آنچه حل کرده بروی اید صاف
بستاند براده و نوشادر دیگر می اندازد و حل جمعکند چندانکه باید و
بعده ریق را باین حل صلابه نموده در کفچه آهن آتش نرم حکمت کند
چون خشک شود و دیگر بگاند اعاوت کند تا عقد ثابت کرده و
اگر نه در رده نرم نماید و بکار برد و این عمل از نموده است
بگرده درم زیق و دو درم براده حدید حل شب و بکه صلابه نماید ۲۲
سه چهار روز و بعده چهار درم صارف انداز ده آب گوشش
تا بیست روز صلابه نماید امید است که در یک نشویه باجکه عقد کرده
بگرد کبریت مصعد بخذرم فرار بخذرم شنگار سه درم باشیره و ۲۳
دو مانوزه صلابه نماید محکم بسیار کند در بوته معماید مد عقد کرده
بگروزیق باجل شب و براده حدید و نمک سحق کند در سفالی ۲۴
چونه و نوشادر برابر صلابه نماید طلا و سیماب بهندانش نرم میکند

تسبیقه تیره خرطوم سل مبدهد بعده فرار مذکور در کره جامه مار یک
و هد بر روی گداخته نهد جامه بسوزد فرار در رود فرو دشیند
عقدیست قایم النار برآید و تکرار برد و این عمل بغایت اعلات
۲۰ بکر نوشادر قایم حاکه با نشاسته نرم و روغن شود بعده بکرد فرار
در کوچه حدید اندازد قدریست نوشادر مذکور بالا اندازد کرم
کند تا روغن شود بگذارد بعده قدری قلعی متفاکرده اندک
اندک بخوراند تا همچند بخوراند عقدیست نیکو شود و رزده فرار
مانند قلعی نرم شود بعده بحکمت کاریست کرکند هرچه خواهد کند
۲۱ بکرد فرار سه درم و نم یک با هم طبق قمر دهد برابر رصاص محکم بعده
در بار دوما توزه باشب و نوشادر بحکمت تشویه دهد در بیت یک
اعاده نماید عقد ثابت شود در قلعی و رصاص بحکم کند بعده در
دوما توزه ثابت و نوشادر بحکمت تشویه دهد در بیت یکبار اعاده کند

عقد

عقد قایم کرده و در قلعی کار نماید و هرچه داند بکار نماید

بکر فراره و رم یکدرم طبق قمر بخوراند تا از جامه بیرون اید بعده ۲۰۷
برانیه محکم کند بعده بحکمت باتش نرم بار و غن بیدانجیر روغن و موم
بخوراند هفت بهر عقد ثابت کرده و را مساک هم بکار اید

بکر و فراره و شمس و کبریت و شکار برابر بحکمت یکی کند با سرخ ای ۲۰۸
مثبت کند و تسفیه و صلایه بسیار نموده بعده با خون کوسپند سیاه
و کشن و سه روز صلایه کند بعده در بوته معما بدمد و دو کبریت
با همخد فراره یکبر صلایه نماید و روز کبریت و شکار و یکبار کند
همان طریق اول مذکور و سرخ اب و چون بهم اعاده نماید و
بدمد و صاف شسته یکبر کبریت زحل کشته بار نماید نصف فراره همان
طریق اعاده کند هفت کبریت بحکمت اخر زحل بار نماید این عقد
بجهة خوردن و طرح کردن پی مثل است و کشتن نباید بکار برد

در تبدیر علمهای شمسی کمی و بفضل رحمت پروردگار زهره و باتوتیای سبز و کرنه
زهره و روسنج و زحل ازده سیرکنورد سه ازده دانگشت نهاد و یازده
انگشت بلند بعده بگیرد زیق بلگرده بخیرد و هم عشر طبق زرنیار بکند و صلایه کند
تا از خایه بیرون اید و جوهر بصر بی و بخیرد در کدازد و بکی کند و صلایه نماید
بعده نیم سیر نوشادر محمر بار نماید و صلایه کند و ملغ بسیار کند بعده بیزد و سیر
عقرب روغن سوروسیر مت کرت اعاده نماید بعده بگیرد و ملغمه مذکور 574
با بخیر عقرب سحق کند و در دیگر اندازد و بر دیگدان بحکمت بر شانه روغن
ماده کاو و بالا اندازد چندانکه بر روی او دو به دو سه انگشت بالا باشد
بعده آتش نرم بحکمت بکند چوب گنجد و پنبه و جوز بی سوزد آتش نرم بحکمت
میکند و هشیار میباشد تا در روغن آتش در نگیرد چون شب اید دو
چراغ برافروزد و هشیار میباشد دیگر دادن بزرگ موجود دارد دیگر
آتش خیزد فروزاند میزم بیرون اید چون بیاوامد باز آتش کند روغن

(الذوی)

ازروی او دو یه مکسلد و هشت سر عقرب باقی است اندک اندک می ایدار
تا هفت و هشت روز هم بگذارد بعده هر روز چیزی انش زیاده
کند و کم از اهنگی کند امید است که در چهل و چند شبانروز برسد علامت
رسیدن ان باشد که اب دیگر نکند و شود و رخش عطار و بیرون
زند بعده فرو دارد و روغن و ریم ازوی او دو یه پاک سازد
بعده تمام دیگر او دو یه بشکند با شراب بسوزد و شکر صلایه کند بشیشه
و تشو یه کند مایانش حکمت کند سه کرت اعاده شراب و هد بعده
بوتها از گل حکمت کند چنانکه پیکان پیرا و یه گنجد و ربوتها کند مهر کند
بعده تغاریه تهیه سازد از گل محکم با حکمت کند ریگ پر کند بوتها
بنهد چنانچه در ریگ پوشیده شود بعده زمین بکاود و دیگدان بنهد
چنانکه سر تغار با زمین هموار باشد فرو دانش هیزم کند بالا پاچک
و انگشت کند تا جمله دیگدان انگشت پر شود بعده کرد و بالا انش

بسیار در زند و پشک و انگشت بسیار اندازد بپوشد و دیگری اندازد بگلت
تا مرتب شود و دارد و آتش ریزند دارد بعده بگذارد تا سرد شود
چون سرد شود ماده کاو و قرمه بسر کند شکنبه گرم بپرون آرد و
نوتها گرم در شکنبه اندازد و بدوزد و بکشیا مرو زبارد بپرون
کشند با بوشاد رتشمیع کند شکر بپرورد کار بگذارد یکی با پصد سرب
کامل عیار کند بر قره و رخل و زهره همین حکم دارد
۴۰ بگرد بفصل بپرورد کار عطارد سه درم با بیدرم طبق شمش ملعمه کند با آب
لیمون و عصاب سیخ مراد نامد بگلت اخلاصه کند بعده از شبا مرو در
درم زهره بوته معاکند سکل بضه کرانشکان درم معاکرد چند انکه
چهار درم بریت کبخد سیوم حصه خالی ماند بعده این چهار درم عقرب
فرشش و بسر کند ملعمه در میان نهد مهر کند با هلیله و کل سپید و برنج و بالا
نمک و خاکستر مالد بعده قدری زمین بگاود و خاکستر بپرنماید بوته نهد تا بارد

بوته خاکستر باشد بان باچه زیره ریزه کرده بحکمت تشویه نرم و مدبرین
نوع بحکمت صد کرت اعاده کند بوته دیگر عقرب دیگر در صد بوته
چهار صد درم عقرب بجوزاند بعده چهار درم عطارد باگکرده
و خلاصه باطیه مذکور با شیره لیمون صلایه نماید بعده زحل مکلس که
علم احمر و شیره لیمون کرده است هر دو با نصد کان درم مکلس کرده
با شیره صبر و شیره اسپوتی حوه کی مرا مر کرده بعده بوته از کل حکمه ٦٦ ظ
کند خیانک بجذرم کرده صد شقیقه صلایه کند و تشویه اعاوت
کرده منعاو مصعاکرده بعده بوته از کل حکمت کند خیانک بجذرم
سرب مذکور و فرش سه لیتر کند طیه مذکور در میان نهند معماکند
تشویه نرم میانه و مدبحکمت چرب زاوه نماید با باچله چنکلی صد کرت
اعاده کند در سرخاب ورغوه حکما کبریتا نروزعرق دارد تک
شبا نرورشده ماده کاوعرق دآرد بعده صدقه دهد بقدر

وسع تقصیر نماید بعده ملغمه را پاک سازد و از سنگی سوده کنار با موم
بر گیرد تا بگدازد و بگدازد موم و را یاد بعده و در صدف دوم قمر
بدهد و ازو دعیار خلاصه کرد و بعده یکی ازین در صدف قمر دیگر
و هم یازده عیار کرد و بدین طریق کمان عیار بعضان میکرد و
تا هشت عیار شود پسندیده است حساب سازد که چند عیار کم
شکر بر درویشان فتاح خدمت کند از اینجا
علم سوکند یاد کرده که تجارت من است و صحبت در این شکی ندارد
و این ملغمه از عجایب قدرت خدا تعالی است و در این فایده بسیار است
نیران قوت جوانی شود چون دهن اندازد کسی نه بیند از نظرها
در حجاب شود و چشم روشن کند و هر چند که خواهد یاد آورد
مانده نشود و خزانن عجایب است که در نقصیر نماند

۳۰ بگردد زحل مکلس شقیه و رعوه حکما داده و محرر و مصفا کرده در رنگ

فرو دارد بجند و راید وزن دهد بعده عطارد مسکه بازهره
مصفا ملوغ کرده و سه چهار کرت و بسیار کند از کل حکمت صادر
بیت بوته نوتیا سازد و سر پوش و درون بوته تهاکرت
با شیر اک خمیر نرم کرده طلا کند و خشک نماید و مکرر کند تشویه کند
با ملوغ محمر و خلاصه شود و بعده بحکمت غرض برارد
بکرد فولاد با عقاب سحق نموده در شراب لوزه میخوشاند ۲ ۳۰ 579
اندک اندک جوهر بصبر میدهد و با خل نوتیا سبز صلابه کند دوم
روز جامه میگرداند تا محکم و خشک سازد بعده وزن کن برده
درم دو درم زعفران حکما بده و صلابه کند با روغن کپرت
ورزده سیر بعده طبق شمس بزنج در قمر سنگ کن
بکرد سنگرف ۲۰ درم نوتیا سبز و زنجار ده درم بعده ۲۰ درم ۳ ۳۰
زعفران ده درم نوشادر صلابه نماید بعده حل درم

عسل در کهربا هن ماکبوره اهن صلایه کند و در جای نم وجدا
بشب بدارد و بخواب صاف مالا اید سکرف مذکور بخوراند و صلایه
کند سه چهار روز اعادت کند تشقیه و صلایه نموده و تشویه نرم
بعده بکرد کربت بمذرم و رزده بمذرم سرب و انگه سیر سبق
نموده و حل تشقیه کند و خیر سارژ و روغن بکند سکرف مذکور
در کبوره زهره بطبخ نرم بخوراند تا کار بکر شود و روغن و بکر کند
بخوراند تا کامل کند سکر بر و رد کار تماید بکار برد

۳۴ بکرد بیت و رم ملعه کبرت حلک انکرده بار غوه تشقیه داده
بعده بیت زحل مقابرک نموده ملعه مذکور بحکبت طلا کند در سایه
حسک سارژ و ربوته معا کند بحکمه تشویه نموده بعده با اب محمر صلایه
کرده تشویه کند نرم و بدر این نوع هفت کرت اعاده کند
بتشویه نرم بعده زهره مکلس که بازنی ملعه کرده و محمر مصعد

کرده

کرده باشد مابرب مذکور همچند بکی کند مآب محمر تعفرت تسبیعه صلایه
وتشویه محکم حکمت کرده باشد بعده مابروغن رزده باکبریت
تشمیع کند مابقر کامل نماید واکر زیادت خواهد مابنوشادر محمر
محلول تشمیع کند حل عقد فرماید واکر زیادت نماید مازبس محمر محلول
بهم تشمیع کند حل کند وسکر حق بکذارده ونکاردارد
بکرد ملحه توتیا بزر بانوشادر وترشاب سبحق نموده بشویدو ۳۰
درتراب ونوره بجوشاند وکرد رریغوه هم شکیو وزن خوماد
بعده بکبریت ورزده همچند باطلح صلایه کند وحنک سازد بحکمت
فرش وبزر نموده تشویه سیدهد وه کرت بعده دوربرک رز
چند وبدهد وباد رکلدان ریک کند اکسیر کردد وکرنا عطارد خلاصه
کرده ملحه کنده اعاده کند وباحل عقد کند وبوشیده دارد
بکرد قرار مقاکرده باترشاب بجوشاند ومشنجی کند و ۳۱

۸۱

وبابرادہ مرنج وحل نوشادر بسر صلایہ کند دوال شود بعدہ باکبریت
صالح محمر وثابت کند بعدہ بابنوشادر محلول محمر تشمع نماید وحل کند
وکلس سمس ازدحل کند وعقد نماید در زحل کامل نماید

۳۷ بکرد عطارد مفاد وجرد وزر کامل طبق نموده بکبر وبابنوشادر
ترشاب سبحق کند حد آنکہ از خایہ بیرون اید بعدہ در آب نوزہ
میجوشاند وجوہر بصری اندک اندک صلایہ نماید تا محکم وحک کردہ
وبارو غن کبریت بہ پزد تا طبق زرطرح کند وسکر بکار دارد

۳۸ بکرد طبق اسود وہ جرد بصری زرد شکم دہ جرد تاب دہ آنوزہ سیاہ
بہت روز صلایہ نماید محکم بعدہ ہفت روز بکبر تاب طرفلیہ
جوشانیدہ صلایہ نماید وغلولہ کند چونہ وطلا کند وحک سازد
در بنکال بدہ امید است کہ در سرب واجساد کار بکوکند انرا
طرح نماید بسیار است وکر بیشتر برد ملمعہ کند بحک حک کند وثابت نماید

خواه حل خواه عقد خواه مارد بگیرد باز زیاد کند ملمعه نماید طریق حکمت نگاهدارد

وسکر حق نگذارد و سر پوشیده دارد هر چه داند

بگیرد زهره خلاصه و بگیرد نیز طریق تاس بسازد بعده بگیرد صبر اندازد ۳۰۹

آتش ملکیه باید بدی مالد اب و بگیرد مساید هد و میسازد با وصل و عطارد

بمراد گشته شوند و بگیرد رنگ زرد گردد اکسیر شود و طلق شمس بچکد

طرحد هد کامل کند و دو یک شش کند و بگذارد زر زرد اعلا گردد

بگیرد قمر براده کرده نصف قمر بگیرد کوشته و حل زعفران حکما کرده ۳۱۰

وحل توتیا بمزوزاج زرد خوراننده یکی نماید و سحق بسیار نموده

باسرخ ابی بعده وده درم بگیرد رم زرد کامل یکی نموده و با بوشادر

ثابت و زعفران صلابه کرده بارد و غن و شکار نقره بدهد و عیار

کرده و بکار برد و ابچه داند عمل نماید کار امنیت تا داند

بگیرد براده زهره و مشفار یست و رم کنده سازد و رسفال ۳۱۱

بر رنگ نهد بعده بیست درم زنجبیل منقا و بکدرم طبق شمس کند بعد
ده درم جوهر بصری بگذارد و کوبی نماید تا قدری نوشادر
صلابه نموده و کبریت صالحه ده درم یا زنماید و در کبوتره
اندازد و بالا روغن بابچه کند تا کبریت و بول طبخه کرده است
اندازد و در بخلبت میکند اندک اندک کبریت صالح میدهد تا چهل
درم مدة شش و هفت روز زیر هر روغن از بالا بگذارد عرق 584
میدارد و در بخلبت میکند تا کبوتره شکسته شود فرو دارد
و ریم دور نماید و بشکند و سحق میکند با شراب بریان بعده
نوشادر نیکو نماند و بکار برد ایشت تا دانند

۴۰۲ بگیر ورک و زعفران تشویه و سحق نماید محرر کرده و در قمر میک

۴۰۳ نیکو نماند و بگیر بگیر و براده حدید و نوشادر مقرر کند خواه زنجبیل
مکلس و محرر کند خواه ملغه خمیر کرده و خشک نماید و با هر دو کلس

دو

دمحرک نماید خواه ملعه خمیر کرده وخشک نموده وبا هردو مکلس ومحمر کرده
وکبریت وزنجار بحکمت وارد خواه کار فرماید عرض حاصل آید
خواه حل نماید خواه عقد بعده طرحنمایدان بود که گفتیم
بگیر وزنی مفاوشش نموده سه بار دونوشادر مغرر کرده ۴۰۲
بحکمت زهره رنگین وخلاصه بخوراند هجده خواه بیشتر خانیک از جامه
بیرون اید بعده بوته آهن ورا زنگیدست بگذارد وبه که لاجین
باشد بحکمت طلا نموده زنبق مدهک اندازد نیم بوته در زمین فرو
برد بحکمت گرم میدارد وبا پوست شالی وپشک غنم چون خواهد که
طبخ دهد یک ماده برون آرد با یک ماشه طبق زرد در کنوره جدید
خزاطین بمالد ملعه نماید در بچوله فرو دهد زر تمام وکامل گردد اگر
خدا بگذارد وسر را پوشیده دارد وبهر چه داند
بگیر حدید وکاس رنگین وجوهر بصری را برابر نرم کرده ۴۰۳

برابر زجاج اسکرده و نوشاد رخلاصه برابر مهم ما او کند و صلایه
بسیار کند تا قوتی رمانی کرده بعده در شیشه بردارش بحکمت
نماید و قرص محمر بر سر بندی بسته قدر طرحکند زر کرده
۴۱۴ یکروز زنبق مقادر شوره و ترش شراب صلایه کرده و کرم داشته
عنبر طبق رزد هد بحکمت صلایه نماید تا رزجاه بیرون اید بعده
586 برابخار خل عقد کند بعده با دو سه سیر نوره یکسیر اب کوکرد و کرم
نموده با کیرت بگدارد و یکی کرده قدری شراب نوره پسند ارزد
و بجوشاند در جوشش زنجار و زعفران بخوراند چون بمراد
خورده باشد مرد وارد و در طبخ بتیقه بخوراند بعده کبرت
در رزده بچه یکی کند بحکمت فرش و بسر نماید در بوته مهاکرده
تشویه نماید امیدات ورده بار تابم الکار کرده بعده بکسرد
نوشادر محمر محلول زعفران حکمار اکه با جل توتیا بسر نام رد آشمیع کرده

وحل خورانده باشد نشسته و سحق چنان کنند که در بخار رنگ بگیرد زحل کرده
هفت روز در ذبل بدارد تا حل تمام شود بعده عقد مذکور را بگذارد
بخوراند نشسته و سحق و نشوید نرم ثابت و خلاصه کنند بعده بگیرد
وه درم عقد مذکور و هفت درم گیرت و هفتروزی بخته
و خشک ساخته بار غوه مذکور نشسته سحق و نشوید نرم هفت اعاده
نموده بعده در بوته معما کنند و در حاکستر فرو برد و مالا نشوید نرم
بگیرد کرم دارد بعده بدهد بگلت در سه پخته امید است که عقد
چون یافت سرخ برون آید طبق رزد در قمر رز کند و کمزه گیرت
براده مریخ با همخند سگرف و نصف گیرت با روغن در زردی
صلایه کرده بگلت بدهد خند گیرت اعاده کنند با همخند مریخ بورق
شنجرف درآمد بعده بگیرد زنبق مذکور بگذارد و بخوراند و برآ
کشته با علم احمر و با سرخاب محمر کرده و تو تیاء سبز با بنگار صلایه کرده

با شیر کاو و تر نموده و خشک ساخته و هر سه بحکمت امرد کرده و در کدار
بخوراند تا دو چندان عقد مریخ و سحرف مذکور بکدارد بعده خواه
شمس خواه مکلس نموده حواله ارواح و بکر و دارد

۴۰۷ بکر و شمس مکلس را و عطارد و محمر و نوشادر محمر محلول بحکمت تشمیع کرده
و حل در قمر یکی بر شب شمس کامل کند و کر شمس حدا حل کند و کر زعفران
و عطارد حل کند بعده بکجا کند عقد کرده و کر زعفران و زرنجار
حکماء زحل متقول محمر و شمس مکلس و محمر و نوشادر محمر جمله یکی کند تا که بمارجت
یابد و مشمع کرده و بخورن جمله در زرد و مقرر کند بحکمت حل عقد کند
با طبق زرد بعده طرح کند و شکر کابا آرد و عمل راست اید

۴۰۸ بکر و زهره پاکرده براده نرم کرده ده و رم و عطارد پاکرده
ده و رم با و صلایه نموده تا بها کرده و بعد دیست و رم زنجبر یکی کند
و صلایه نماید بعده چهل و رم حدید زعفران سازد و شش درم نوشادر
با مرکه

باسرکه قند صلایه کرده خمیر نامد بگذار نروز بدارد بعده دوسر اکه
خلاصه خمیر مذکور مایه کند هم باسرکه سحق نموده خمیر کند بگذارد
بدارد بعده شانزده سیر کمتر ماده کاوو نازه فربه بگیرد با خمیر
مذکور بحکمت صلایه کند و بگوشش نرم بدهد و فرو دارد
تا صاف کرده بعده بگیرد او به مذکور در سه شیشه و سحق
یکشنبه نرم و هد بدین نوع اچه صاف باشد اعاده کند
یکی برهشت قرا انداز ده عبار ابد ثلث تخم داده بعروشد
دیگر بگیرد رزده بیصه شصت عدد در خمره سبز کن پنک ماوات
رزده ماروغن بیرون امدن گیرد پس ار خمره بیرون
او در شیشه شامی و سر او استوار کند چنانچه بخاری بیرون
نرود پس در دبل اب نهد و پخرد پس بیرون آرد
و سحق نماید در افتاب دو هفته پس مرا و اغلق یکه او قیه نخار

حکما سنجق کن بازو در شیشه کن و در دبل اب دو هفته همین عمل کن
تا به بینی که از سنجق و دفن رزاق شود و شیشه رنگ روشن
و تابان اید پس بردار و نگاهدار و چون خواهی که عمل بر او
نماند چنان کن که هیچ افزنده بران مطلع نشود و بگران
معلول نشود که مزاج زحل دارد سی جزو ازان جوهر که بروی
هیچ عمل نکرده باشد پس او را در حمام برد سه بار از زنبق
و غش با کبره بگیرد و ازن دار و برده تا بخورد و بیرون آید
عظیم سرخ روی و خوب دیدار خواهی باز وجی عقد کن
خواهی غرب بکار برد اما بهر حال کد خدائی بهتر از غرب
باشد فهم کن بگوئیم ان او طریق حکمت نگاه دارد

بگیرد و کل با کبره خشتی و بگر کنند بهتر و میان بوته کنند و کل خشت
دیواریست کنند که اندازه زنبق و کبریت اتش نگذند بعده بگیرد

عطارد

عطارد مشتهی کند قدری زخل حکمت بخوراند از جامه بیرون آرد
بکرد تو تیا سبز سکار برابر صلایه نماید و نوشادر در بخم پیاز بخیر هر چهار
برابر ماء اللیمون سحق کند درون بوته طلا کند و زیبق گرسه کرده
به نهد بعد کبریت صافی ده جزو برابر جوهر بصری بگیرد و نوشادر
بگیرد و سکار بگیرد اول جوهر بنوشادر و سکار سحق کند بعد ده کبریت
ماء اللیمون سحق نموده قرصها کند لایق زیبق سرو بهن بوته
جامه وصل کند بر جامه قرص نهد بالا کبوده و سر بگون بپوشد و مهر کند
بعد چوب اک با بیخ و شاخ و برگ بار یک کند بر کبوده اندازد و بسوزد
و آتش بحکمت کند اندازه کبریت ماطیاریس بپوشد بحکمت آماده کند
برساند و طرح اینست که بر برگ قمر طلا نموده بدمدشمس تمام اید
بگیرد عقرب صالح با همچند عطارد سحق نموده بعد داب جبر صاف کند
قدری زعفران ورنگار و زاک و نوشادر بار یک کند بعد ده آب جبر صاف

نموده قدری زعفران و زنگار و زاک و نوشادر مارکند سحق کند نگاه دارد
بدارد و صاف کند قدری زعفران و زنگار و زاک و نوشادر
با او کند و صلایه نموده بعد ده سه شبیه سحق کند و بکیسوئه نرم بدهد
در جاکره بحکمت اعاده کند تا ثابت کردد و محمر شود و باز در شیشه محمر
کند بعده با نوشادر محمر محلول تشمیع کند بحکمه تخم در اورد مکلس کند و
بار و غن تشمیع کند طرحد هد سکرج بجا ارد و هر چه واند بکند
۵۹۲
۵۰۲ بکیرد عطارد محمر مکلس و زحل محمر مکلس و عقرب صالحه هر سه وزن
یکی کند با نوشادر محمر محلول تا در تشمیع مقرر ثابت نماید و با باد
محمر و ثابت محمر کند در شبیه و صلایه و تشویه نرم اعادت کند
بر ساند باطبق زر طرح کند و یا در حل و عقد تخم در اورد و کامل کار بر
کرکند بپوشیده دار د و هر چه واند عمل اورد
۵۰۳ بکیرد کبریت با بر و غن سپدا بخیر بکداز د چون یکو بکداخت نصف زیبق

انداز د

انداز و کوزه فرو ار و بینداز و عقد خواهد کشت بعده نارک و شب
و مگسک سخن نموده تصعید کنند مگس محمر مالا برد و ملعمه کبرت هم همین حکم
دارد هر عقدی محمر بود و ثابت کشته همین حکم دارد بعده بگیرد و
نوشادر ثابت محمر نزاک و زرنوده و زعفران و زرنگار تشمیع نموده
تاسوده بسیخی کرم و سرد و تعریف ثابت کرده بعده حل کنند مگس
محمر آتشمع نماید و نسبه تسخین و دشویه نرم مشمع و ثابت کند حل و عقد
نماید طرح کنند و هر کاریکه بود باشد اتمام رساند

بگیرد عطارد مشقاوه مشنهی کرده بیست درم نگیدرم طبق زرنجوانند
بعده از مگسک کاوده و بوته سازد با سرپوش بعده این بوته را
درون خشت جا کند چنانکه سرپوش و یکیرا سفالی باشد بعده عفرت
مصالح رود و گذارکرده پنجدرم فرشش و نیم درم بوتر کند اول
بوته نمک بلکه مهر کند مالا بسایید و مهر کند بعده خشت مهر کرده در زمین

جا کند بالا جا کمتر قرار کرده نشوید با حک بحکمت داده چنانچه عقرب تمام بگذارد
و در خورد بدین طریق صد و چهل نشوید اعاده کند با هفت چند عقرب
بخورد چنان کرده که اگر روزه بر برگ قمر طلا کند بدر شمس کامل کرده
و کر عطارد مذکور را در ربوته مکه سرکشاده کند بر سه پایه آهن نهند
نه چرا عکند عقرب بخوراند بعده هر روز حبه حبه طبق بخوراند هر چند
که عقرب بخوراند بهتر و کامل تر کرده و کرده و بیضه بر سفال دیگر
بخوراند هم نکو بود و این عمل را مجرب کرده اند
بگرد عطارد منفا و مشتهی کرده هفت روز در شیره بدا بخیر ناض
سحق کند بعده تبلیغ کند هر چند زحل منفا یکی کند با نوشادر و شیره
لبون سحق نموده بشوید بعده بگرد کشوره اهن طبق زر فرا کند
مقدار یک نخود سپید موی آدمی صاف شسته و بریده فرا کند
بعده عقرب با عرشب یکی کرده بالا اندازد همچند کشوره در خشت

فرو برد بعده با کمال اهن میوشد کرد مهر کند تشویه با چک بگمت دهد
بدین نوع صد کرت اعاده کند مکس در صد قمر شمس کرده بشکوت
و بگمت کند بعده در بیخ تشویه قدری طبق زر بدهد و کران
ملغه در لبوته اهن سر کشاده بر سفالی و یک نرم اندک اندک
بخوراند و در نظر خود و ریم از بالا و در نماید و موهم فرا گیرد
تا چند عقرب و هر چند بخم بخوراند کامل تر کرده
بگرد عطارد مشاسه درم و بنفدرم طبق زر بکدرم ملغه نماید
بگمت کرم و سرد و سخن کند بعده بگرد بگبریت بگوورک خلاصه
حل کند صبغه در گبریت بگمه دوارد و بجهد و راید بعده لوبه شیشه
گرفته فرش و لبتر کند و تشویه با حکه بگمت بدهد و بهفت بار اعاده
ثابت و محمر شود بعده یکی برده قمر و زر کرده دلث بخم دهد
کامل اید و سکرخی جاورده اردو یشان با هم بخورد

بگرد عطارد مسقاد و مشتهی عشر رحل بخوراند تا آنکه بیرون آید کش مارکند
وسحق بسیار نماید قرص تنک کند بعده برانچه رحل محکم وخشک سازد
بعده بگرد و کربت صالح و ربع او کبریت علم احمر و عشر ثلث بضه
یارکند و کبریت سه چند عطارد اید با یک سرخ اب مشت کند و
وصلایه نماید بعده خواه در شیشه خواه در تشویه نرم بحکمت محمد
کرده تشمیع کند و برش ندا علا اید مجرب از آموده 596
بگرد عطارد مسقاد ده درم برطبق زر بگدرم صلایه کند بعده سه
درم جوهر بصریب و زار و ملغه در صلایه کرم و سرد تبعصر کند
بعده سه اب رعوه حکمات شیقه صلایه و کرم قرص نماید محکم وخشک کند
بعده بگرد نمک خاز مارکونه شمارد کبریت با طلح تشویه و صلایه کند وطلا
نموده خشک سازد و در دیگ و خمره کرده با لوته برگ و گرد نماید
و نمک فرش و بسر کند و مهر کند سه چهار تشویه بحکمت بدهد بعده بگیاید

دسخی کند و تسبیغه و رغوه بدهد با سی مخمر مشت با روغن کبریت اعاده
نموده امید است که در چند نوبه ثابت شود و بعده بحکمت کار کند

پگرده و جرو عطارد مقاوده و جرو نوشادر پاکگرده و دو جرو ۸۰۹
نراک اعلای رزد و یکجزو سرب پاکگرده تمام بحکمت یکی کند و سخی
نماید و به پراند و چند اعاده سرب هم بالا رود و نراک هم کرة
اگر تا نزگرده بود اعلا بود و گرنه حل نراک داده صلابه کرده 597
خشک سازد و تصعید نماید و رد و از ده هم اعاده کند به شیند
بعده حل کند طبق شمس بدهد و عقد کند بعده بحکمت چنانچه دانند
پیش برد که عمل کامل است و غریب کار بسیار کند و دیگر زرد و حل ۸۱۰
و رکذارد و یکی کند تا عطارد ملیح کند بعده کبریت و نوشادر
هم و رچند شسته اعاده کند تا مخمر و خشک گردد بعده نوشادر
و کبریت بالا او فته که نگاه داشته جگرده است بحکمت حل تشمیع کند

خواه حل و عقد کند و کامل کند خواه باطبق زر طرح کند و پوشیده دارد
بگردد و درم عطارد مقابله درم طبق زر مالاب بمون صلابه نموده
در گرم و سرد سحق کردن اعلا ابد و بحکمت طلعه را مارجت و مهد
مقرر کند و گرد و رعوه بجوشاند بهتر بود بعده کبریت و عقاب
قایم سی گان درم و توتیا دو برابر حل کشته بگان درم کی کند و
سحق بسیار فرماید با شراب مکرر هر یک که بخیر نموده با یک دور در شیشه 598
و سحق کند مارجت باید بعده بست عدد زرده بیضه با زنماید صلابه
نماید و سحق کند بعده بست حصه کند و یکحصه در بیضه خالی فرش نشسته
کند و کل حکمت کرده خواه تشویه با چکه خواه شور حکمت طبخ کند بدین
نوع اعاده کند تشویه بحکمت زیاده نماید در صد بیضه بر سر یکی بر صد
طرحت بحکمت ادویه تازه کند و گرد در بیضه بگذارد بوته اهن با خاص
باشیشه کرده کند بخرده ابد و بکار دارد و ان اعلا است

بگرد

بگرد بگیر براده زهره رنگین و یکیم سیر فرار صلایه بسیار نموده آرد
کند بعده او را بگلبت برانیده و اپخ فرد مانده بود باز تصعید کند
سه کرت اعاده کند بعده به برانند و نگاهدارد فرد مانده را
بگلبت رنگار کند بعده بگرد براده اهن دو پنجاهی و براده
سرب یکپنجی نموده مرسه پنجیکی کند با سیر کرت صلایه کند بگلبت
بدهد بعده سیروانکی زیبق سحق بسیار با حل شب و قوتیا سبز و آب
لیمون و هذا نکی شود بعده هم بنوع مذکور سه کرت برانیده
بعده اپخ بالا رفت یا بالا رفته مذکور همچند یک نماید بگیروانکی و
باگیرت در شیشها باگیرت تخمر نماید شش چند گیرت بخوراند و
چون بیکو تخمر شده باشد باز بنگار مذکور یکی کند صلایه نموده بعده
بگرد اهن و سرب فرد مانده با نوشادر صلایه کند بگلبه در گام
شعاف برانیده اعاده کند تا جمله بالا رود بعده بگلبت حل کند تنقیه

دسخی و تسویه نرم اماده کنند جمله حال بخورانند با طبق زر طرح کنند

۶۰۳ بگیرد شاذنه و رم عطارد و بیت چهار و رم کبریت صالح صلایه کنند و
و با اب صبر سخی مراد کنند بعد بگیرد اب نوزه و شکار شراب سرموی
در و بگلبت حل کنند و روغن با کشتبانند کبریت سه و زنجبیل یارزه
پیضه بخته و حنا سازد با طلخ تسویه و سخی نموده و بگلبت روغن کشیده
و در اتش نرم بعد ه ما روغن بر صحیفه برد و کار و بگیرشود و کنز ر با ت ۵۵۵
برد هر چندکه برد و د بجزیه کنند بغایت اعلا است

۶۰۴ بگیرد عطارد مشقا با نوشادر سخی کن و با اکرم بشوی با زر طبخه کن و
با ر با اکرم د سرد و سخی کن و قدری رکشاه مبیده و سخی میکن بعد ه
در و یک اهن کبریت با نوزه سخی کرده و اب نوزه انداخته بجوشان
و طبخه را در جامه کرده بخار مرسان و رغوه می ستان با هم طبخه متوتر
کرده باشد و رغوه خلاصه کرده باشند بعد ه در بوته اهن سفالین

وبرسفال برازریک نه قاش مکن ورغوه میخوران تا قایم وخلاصه
شود بعده باروغن کبریت رزده بیضه تشمع مکن تا جمکت باکبریت
صالح دیگر بگیرت عطارد مقاسه چهار روز مانوشادر سحق کن ٦٠٩
ومااکرم بشو بعده دراب نوره بجوشان چهار روز بعده در
عطارد دیگی جوهر بصریه درکدازیکی کندبگیربوت بیضه ودر غوان
بگی کن باکبریت وابزاک درنشوبها محمر ومکلس کن تا جباکرد دبعد
مانوشادر محلول محمر تشمع کن وحل کن محمر ومضعاوان حل را
حکما لنکر اکبر گفته اند بعده خواه درشیشه سرکشاده ملغه را این
حل بجوراند قایم کن وخواه دربوته اهن وشقاف بجوران و
این حل جمله ارواح قایم کندوکرنه این ملغه را فرص کن بعده کبریت
وزردی بیضه بچته وخاک خاربارکوته بروبرسحق کن ودرزن
ملغه فرش دبترکن دربوته اهن باشیشه گرفته بجمکته تسویه کن

امیداست که در تشویه خایم و اعلا کرده و هرچه دانند نکنند

۶۱۴ بگیرد حل عطارد مصعد محمر ثابت و زنگار را تشمع کن و حل کن بعده
بگیرد زعفران را که با گریت و نوشادر کرده باشی با حل عطارد و تشمع
نما و حل کن بعده در نمکش را حل کن بعده این هر سه حل یکی کن سه روز
در افتاب بنه بجنبان و بگهنه در الت بدار و تا مارخت تا ببرد عقد کن
و گر باز حل کنی و عقد کامل کرده و گر در بن سه حل چهارم نمکش باز کنی و
کامل برو بهتر ابدا ما اول کار در نه نمکش تخم کردن عطارد و نوشادر
کامل کنند بسکوت و جلگه کنند خوب ابد و گر زرد و تر خواهد از بن چهار
یک حل پسندد ۰ است غرض حاصل کرده و گر هر چهار نمکش یکی کن بجلگه
در عطارد و محلول گرم کرده انداز بی در حال حل شوند فهم کن

انچه بیان نموده ام تا دانی تجربه فرمای اعلات

۶۱۵ بگیرد عطارد مشقا و شمس طبق کرده ملغه کن و گرم سرد و سنگ کن
تا بجایی

تا مارجت بابد و برانش خوب دیر کرده بعده در بوته اهن سفالی کن
بر سفال ریک بنه بحکمت روغن کبریت بخوران تا قایم و زبکن و طرحی
کرده و کرا دل با قدری روغن سحق کن بعده بخورانی بهر ساعتی
و کر صرف روغن کبریت نباشد از کبریت و رزده بیضه مسطرکن
و کرا منهم نباشد رغوه حلزون بخوران و کر زیاده خواهد کبریت
و نوشادر را عاده کن هفت چند کبریت بخوران با نوشادر بهم
بعده تشمع کن برسان و کر ملمعه قایم کنی کامل آید
بکرد عطارد و عقرب کجلی کند بار غوه تسبیقه ده در کلخچه و با اب ٦٠٨
صبر طیخه کن بحکمت کبریت را بکند و بار غوه تسبیقه سحق و تشویه نرم
میکن بعده هر چند مثقال کبریت سازد بار غوه زنبق مذکور را طلا کن
بحکمت مکلس کن بعده بکرز هره مثقال ورق کند و خواه بهمن
زنبق خواه سکرف اش بذر کرده و تسبیقها کرده و حل و رک

وزعفران داده طلا کند بعده بگیرت را هم سعته با حل مذکور داده
بالا سکرف طلا کند مکلس کن بعده سه حصه ازین و دو حصه از زحل مذکور
بار کن سحق سبار کن بار عوده تبسیقه و سحق و تشویه محمر کن و بار و عن
رز و ده تشمیع کن باطق و رود تا شمس گردد فهم کن
۶۹ بگیرد عطارد قایم و مقعد بگیرد شمس جزد و مار قشتی ملکن و
وربوته معاید هد و در قمر لیمون و هد وان
۶۰۴
۷۰ بگیرد ملیخه کبریت و رسه شبار روز و نوشادر اعاده کند بعده
نوشادر محلول قایم تشمیع کن و حل کن و زنجار و زعفران را
تشمیع کن و حل کن و عقد کن کارفرمای رد با مکلس رز تشمیع کن
و حل کن مکلس عطارد را تشمیع حل کن و عقد کن سکرجی بجار
۷۱ بگیرد ملیخه نوشادر سبز با کبریت و رزوی بیضه در قشویه نرم اعاده
کن بحکمت قایم کن بعده بگیرد جهار درم مار قیش با روغن رزوی

سحق کن با دو درم طبق زر به بیجد بعده زحل معشول محمر بحکمت
طلا کند و حساب زر بعده در بوته شکار و شیشه زر و فرش
و بسر کن و بحکمت بدمد تا که بیرون ابد خانچه خواهی

بگیرد زمره پاکیزه با هم وزن عقرب صلابه نماید سه کرت ۶۰۲
با سه چند عقرب در گذار عقرب مسید هذا نچه زده کرده و بر
گیرد با این روسخت با این بگیرد و با یک مکلس کن با همچند عطا
محمر مصعد با اب تریخ با لیمون سحق نموده بعده زحل پاکیزه
ورق کند بعده همچنان او طلا کند و تشویه نماید تا که شود

بیرون آرد و سحق نماید بعده همورن او زحل داده و به
دیگر بار کن با اب مذکور صلابه نموده با ر تشویه کن بدین
طریق سه کرت اعاده کند بعده در روغنه نوشادر
حل کن بطریق تشمع تسبیغه کرم و سرد صلابه کن و شکر حق

اورده همه وقت در خدمت در روشنان باش

۷۰۳ بگیرد زعفران حکما که سه گرت همچند بهم دمیده بحکمت و زعفران
کرده بعده مانبشوی کن بارها تا چون گل انار شود اگر خواهی
که ازو جداسازی صلابه کن ازو بگلوا طا مثل او نوشادر
سحق تمام و بگو بده بر پشت درم قمر و جدا کن و گر بگوتر
و تمام ترین خواهی سحق ما اب نوشادر محلول کن و تشویه کن
بگرات تا مشمع شود پس بگن ازو قراطی بر مثقال قمر بروی
اید بر نگ شمس و گر خواهی که ازین مانع بر نگیرد زعفرا
حل کنی و عطارد در کنجه اهن کن بر انش نه تا گرم گردد قطره
قطره از زحل بروی دهد تا عقد بی شود بر نگ سنگ بگلوا
برده مثقال قمر کلا خته اکن بروی اید رد و آزده باشی
هر چه خواهی عمل کن و بدر و شنان تقصیر مکن

بگیرد عطارد مکلس نخم بگیرد و زحل منقا برگ کرده بگیرد و طلا کن ۷۰۲
و بحکمت تشویه کن و بکش و مکلس کن بعده چند تشقه و سحق تشویه
باب رغوه بکن بعده زهره پاکرده و مخم مکلس نموده
بگی کن بگیرد و سحق بسیار کن بعده با رغوه که نوشادر زاکه
و مرغران در و باشد چند تشقه و سحق و تشویه اعاده کن که
تمام حل شود و با روغن رزدی بضه تشمیع کن و باطق زر
در قمر ده خواه با شمس مکلس کن هرچه دانی کار فرما
بگیرد ملحه کرت در بوته اهن کن بعده براده اهن و وجزو ۷۰۳
و براده زهره بگیرد و نوشادر بگیم خرد و سحق کن تا تمام
ابرو گردد و با نرشاب خمیر کن یکشب بدارد و با بول کودکان
حل کن جوشش نرم بده یکشانروز بدار صاف بستان بدم
نرم ملحه مذکور را بجوزان چون مراو خورده باشد و نوشادر

بروی کرفته وخشک شده باشد بعده رغوه شیعه ده درم ناب کرده
بعده با برک شمش در بوته معا بکدارد و یکی بر چهار سرب ناب
ده وازان سرب یکی بر چهار زهره پاککرده و بدو برابر قمر
ده تا شمس اعلا کرده و بوشیده دارد و هر چه دانی
۷۰۱۴ بکرد عطارد قدریکه باید مشاکن و در تمر شاب و املاح کم
508 دار بطبخ نرم بعده با براده حدید شیشه شیخی کن و با حل شب
چندان صلایه کن و ملغم کن دوان کرده بعده در زهره ده
درم ملغه و دو درم کبریت یار کن و سحق کن و بقوه شیشه کرفته
دو شیشه سر فراخ کن مهر کن و در شوریکه کرم کرده در اتش
مباده بکلیت بنه شور با سبغال پوشش باکله بهم بر سبغال تشویه کن
چون سرد شود بیرون ارد و درم کبریت دیکر بده و اعاده
کن تا طعمه نرخ تاب شود بعده با نوشادر محلول محمر تشویه کن
خواه

خواه بازرطریکن غرض خود حاصل کن خواه حل کن و برگ مرترا طلا
کرده بدم خواه کرم کن و غوطه ده هرچند که نگذاری بهتر شود
و کمر زیادت خواهی ان حل ملعه را رزاما بم کن اول ماکمریت
صلایه محمر کن و بدین حل تشمع کن بحکمت کامل کن و کمر نه عطارد
مکلس محمر را تشمع کن و حل کن بعده شمس مکلس را تشمع کن خواه
جدا جدا حل کن خواه یکی حل کن و کامل کن بهرگونه که باشد طریق 609
حکمت نگاهدارد و شکر خدا کند محرب ارمغوده

بگرد زنبق مشهی و کمر سنه کرده مقداری که باید بعده زحل ۷۰۴
معقول استیهار رغوه داده خواه این خواه حبا کند قدری
بجوزاند و ماهرش اب دهنوره کرم دارد بعده باطبق سیاه
وارتب ولیمون یکی کرده و نوشادر هم محمر کرده صلایه کند
کرم داشتن افتاب اینچندر زرا عادة کند بعده باد و تازه

کرسنه نماید بعده طلق شباه مخلوط بسرشته او را تسعیه رغوه کرده
و بصری هم تسعیه رغوه کرده هر سر یکی کند و صلابه نماید و تسعیه
حل زاکه در نکار و شهد در روغن بهم صلابه کند غلوله بندد و جبد کند
و اسپهم و زن زنبق را بجوزاند بعده قدری شمش صرف بجوزاند
بعده کبریت صالحه بجوزاند چندانکه کال برسد خواه در بوته نمک خواه
اهن ربا در روغن زرده طلاکن بجوزاند بطریق حکمت چنانکه رسم
حکما نگاه دارد و شکر حق را بجا اورده بکال باشد

۷۰۸ بکر ورنق مشغاد و نوشادر سه چهار روز داشته صلابه کرده
بخار بنوزه خورانیده و در اب بنوزه جوشانیده ملعبه کند با مهر جسدی
که داند و اب بنوزه بجوشاند اتش ملین نماید بعده ارکبریت و
زرده و تخم اکول روغن کنند بعده ملعبه مذکور را طبخ زروغن
بجوزاند و گفته اند که از سرب کبوتره سازد روغن مذکور پر کند

ملعه بادیزد و باتش نرم بجوزاند تا کبوتره اردی باتش و جامه کبود
و در سفال جاکسر نهند بی اتش حکمت طبخه نماید تا که قایم گردد کبوتره
سرب محکم گردد و اتش پذیر نشود چون ملعه ثابت شود و ماطبق
زر بیجد و طرح نماید و زهره و قرکار نماید ان
یکدرو زهره مشاور مکلس برک یار یکماند و سکرف نیمه او طلا کند ۷۰۹
با سرکه و قند و زعفران و لاک تخمیر نموده و تسبیه تسخی اعادت
کرده باشد بعده کبریت برابر زر کند هم سرکه مذکور بحکمت
قتل کند و مکلس و مخمر نموده بعده سرب با زرنیخ احمر قتل سازد
و مخمر نماید بعده نمکناب با کبریت و رتشویه تخمیر کرده بعده سکرف
با سرکه مذکور قایم کرده این هر سه دوسه کان جرد و زهره
مذکور سه جرد را سرکه مذکور تسبیه تسخی و تشویه نرم قدری
کرمی افتاب بت کره اعاده بعده شکار غره بهم در بوته

معاید مدحکمت تسبید کند و قدری بر قرانداز د بکونا ید
۸۰ ۷۰۷ بکیروشا نزده درم سعاب شا نزده درم جوهر بصری درکدا رکی
نماید با بکاب محمر صلابه کند تبت تکمر و کند بدارد بعده شا نزده درم
سرب بنوع تهر بکند و بحکمت محمر کند بعده یکان حصه او و به میلیه
P. ۷۰ با بکاب محمر و سحق و تشویه بکند تمام میاید بعده به تشویه نرم اغاه
نماید محمر و مصاکند بعده تخم دراز حکمت بموده با بونشا در بار و عن
612 در زده تشمیع کند و بکیر مراو عقد شده که کدا رند و امیزنده بود
با طبق زر سحیده بعده بکریت صالح و کدا رند و بار و عن بیضه طلا
طلا کند بعده زرنیخ احمر با بر غوه طلا کند بعده سرب کشته با بر غوه
تشیقه ها داده طلا کند و او را تمام خشک ساخته در بوته معاد مدا لسیر کردد
۸۰ ۷۰۸ بکیر دمراده فولاد و با هیجدا و شکرف سحق بموده و با شیر عورت تشیقه
و سحق بسیار بموده بحکمت سه تشیقه کند نصف شکرف و بکیر آرد

و با شیر

وبا شیر مذکور صلایه نموده سه تشویه نرم کند بعد نصف وبکر در آرد
هم شیر مذکور سحق نماید سه تشویه وسحق کند سه تشویه بحکمت کند بعد
دو کرت صالی نصف در آرد به تشویه وسحق وتشویه نرم اعاده
کند بعده با آب محمر کند بعده با بنوشادر محلول منسمع کند بعده با روغن
زرده تجربه کند وبا روغن کبریت تشمیع کند وحل کرده خواه با تخم
یکی کند کار فرماید وبکر زنی مکلس ومحمر وقایم برگ سرب را با نمک
ای طلا کند به تشویه نرم مکلس کند بعده این را برگ زر طلا کند
مکلس نماید بعده یکی آب محمر وکاریه وبا روغنه که در دانگه زنگار و
زعفران وزراک باشد تشویه وسحق وتشویه نرم محمر کند وبا روغن صاع
تشمیع کند حرص خود برارد پوشیده دارد تا دانند
بکرده براده مریخ شسته وعطارد مشفا ومشتهی کرده با آب باروان
ومریخ شود بعده در او رند شفاف با این بحکمت روغن کبریت

بخوراند و هرچه داند عمل کند و تجربه سازد از موده کند

۸۱۴ بگیرد زرنیخ و مارقیه برابر و همچند هردو نوشادر محرر قایم یکی کند

با سرکه منظر سحق نموده در شیشه بزداشت پهر آنش کند بگدرم دارد

و یکی کند سرنیخ قمر باطق سخت سحق و بکواند تا داند

۸۱۵ بگیرد برادة فولاد و مارقشنی با سکرف و کبریت و میده و سرب

همچدین نوع و میده و سنگار هر نیخ برابر یکی نماید ماهی محرر سحق کند و

بدمداس کند همچند سکرف بالا کند بار غوزه خلاصه که بار اک تجزیر کرده

باز رشقیه و سحق و تشویه نزم اعاده کند اما نوشادر قایم با سکرف

بار کند بعده اعاده کند تا قایم کند تا داند تجربه اند

۸۱۶ بگیرد مگنسک و کبریت و ریاوطلق سیاه بگداز د بعده سرب باز نیخ احمر

و مارقشنه حل کند بعده سکرف که بار نگار و زعفران حل کرده به

تسبیقها داده بصریب بار غوزه تسبیقها داده باشد با حل نوشادر

سحق کند

سحق کند قدری زرنیخ هم باو کند غلوله بندد و طلق و نمک کداخته زا بخوراند
چندانکه کامل گردد و زحل قرکار کند و یکسر زر تمام بگدازد و زحل مکلس منبسح ۸۴ ۸۷
رغوه محمر کرده اند کاندک بدهد با همو زن و راید بعده زنیخ
باز هره ملمع کرده و سه بار تصعید کرده ملمع کند و کرم و سرد و
سحق بسیار کند حک سازد و آتش خوار کند بعده بکبریت صاف و شسته
خواه بروغن کبریت در ملخ برساند قایم و محمر و کاریب کرکند و
بعده با نوشادر محمر محلول تشمیع کند خواه حل خواه طرح و کر زعفران
و زنگار با و کند همچند دارد و بعده نمک شخار مصفا همچند دارد که
امید است که قرصی محمر و مصفا و کاریب کرکوته اصلاح شنیدند سکر حق
بگدازد و پوشیده دارد هر چند که خواهد بکند
بکبرو عطارد منقاده حرزو و زر بکبرو ملمع کن چندان صلابه کند که از ۸۰۸۹
جابه برون اید بعده جوهر بصریب مقدار سحق کند که ملمع کرده و کرم و سرد

وسحق بسیار کن تا مقرر شود و عمارت بماند بعد بکریت و زردی بیضه
و سرب و روغن موی یکی کند بحکمت و روغن کنند و در کسوتره آهن
بحکمت طبخ کند نرساند و با بت باطق زرطرح دهد با بانوشادر مجمر
محلول تشمع کند حل کند و عقد نماید تا داند هر چه داند

۸۹ مکرر دریق با هم وزن براده زهره سحق نماید و نمک اب نمکدات
شود بعده بتصعید کند بحکمت سر موی زنار تر دارد اچه بالا رود
با فرود ماند سحق کند مثل اول تصعید کند بدین نوع اعادت کند
و کر کامل کند خوب خواهد شد هفت کرت کند بعده زهره مذکور را
وزن کند نصف زهره نوشادر و بار غفران و زاک معطر کرده سحق
نماید بحکمت حل کند و رنگار کند بعده بکریت چند تشنه اب صبر بدهد
بعده با همه زیق مذکور سحق نموده کحل کند و دراوند شعاب تشنه
نرم کند با نمکدار زد فرود دارد با زاب صبر تشنه سحق کند و تشنه کند

نرم

نرم بحکمت ضعف اعاده کند مثترماسبوخس و شعله کم شود و در شیشه برد
چهار پهر آتش بحکمت نرم کند و فرو دارد اگر وزن کبریت کم شده باشد
دیگر بار کند بطراول بشیشه و سحق و تشویه نرم اعاده کند در شیشه کند
و دو پاس آتش زیاده کند شیشه باشد فرو آرد نوع مذکور را عادت کند
و دو کان پهر آتش زیاده نماید تا دو ارزه رسد بدین نوع یکی شش
کبریت بگذارند بعده دو ارزه کان پاس آتش بحکمت تخمیر نماند چون بنگرد
تخمیر شده و شیشه بود بعده باز کنار مذکور متساوی یکی نماند در حل
نوشادر ناری بیست تشویه تشویه کند بطریق تشمیع بعده در قارورة
کند دو ارزه پاس آتش نماید فرو آرد تمام شده بود یکی بر صد
قرشمش تمام عمل کند و حل نوشادر ارابیت یکبر اده ۱ اهن ثابت کانی ۴۰۴
سحق نماید و در کره جامه بندد هفت روز جایم بدارد و بیرون
آرد بار یک سحق نماید بعده بر اده سرب نصف وزن بادکن و با آب لیمون

هفت روز تسبوه تسخن کن و خشک سازد و اش ورزن چون چراغ خواهد
سوخت مادوم سر برسد تمام سوخته بود و خاکستر زرد شده باشد بعده
مثل او نوشادر بار کن و با اب زاگ صلابه کرده خشک سازد و بصفحه انچه
فرو ماند نوشادر و بگیرد تا تمام زعفران مالیده را نوشادر
تازه گویند بعده قشر و زاگ تشنه کرده و تشنه داده مکلس دارد
کرده با نوشادر مذکور ریز کند و حل کند تکلیت که نیکو عمل است سکنجبین 618
بجا رد و پوشیده دارد و بکسی گاه ریز ندارد تا داند
بکرد زهره مقاور کنس کرده تیز کند و در سرکه تر کند بر نمک اهن ۸۸ ۹۰۱
کرده بخلطاند تا پوشیده شود و در کوره تا قه بدهد تا نمک بگدازد
بعده و راب سرد کند تر باکه جدا کرده و هم و راب بگدازد و بار خلک
نماید و در سرکه تر کند و در نمک بخلطاند بدین نوع جمله تو مال گدازد
و اب بر دن نماید و خشک سازد بعده سرکه تیز و خلاصه و راوند ریز

کند

کند بخیر سرکه و بکنیم سر راکه زبع راکه نوشادر بگلبت بمالد و بکی کند و حل کند
و یکبار مزوز بدارد بعده صاف سازند تو بال بدین ترکیب کند و در
افتاب دارد و در نگار محلول کی در تنه سخک اند مدت بیست و یکروز
در برنگ زرد بنفشه رزد باشد بعده بگیرد و براده مرنج با نمک شسته
و پاک نموده خشک سازد و با سرکه مذکور بخیر نموده ترکیب بیست و
یکروز جای نمناک دارد و گردد عیار دهد بعده بیرون آرد مضفر
شسته و با نمک در شفاف سخن نموده بعده بدارد تا خشک شود
بعده بگیرد کنجاهن در و کند بالای انگشتان تافته شده و مه مزم کند
تا مرخ گردد بدین نوع بخشش کرت بکند تا غایت نخر گردد بعده
سرکه دیگر اندازد چنانچه بالا باید و غرق شود با و شسته بجاند
و بگذارد تا صاف گردد از ین زعفران و در نگار هر چه خواهد
بکند که از ارکان بزرگ کسیر بود و کر زعفران و در نگار و گیرت

صالح هر سه مجتمع کن کند با زیبق محمر محلول تسقیه و سحق نماید بر شمس طرح کند
تا ثابت و قایم نماید اگر سرشود و گر نوشاد رمحلول را بحکمت تشمع کند
این اکسیر را بعده حل کند شمس و زاد و حل کند و عقد کن و اکسیر اعظم
۹۰۲ گردد دیگر یکمر و ملغم کبریت بیست درم قایم و خنک ساخته و با پرده
درم سرب بک سکه کرده با سرخ اب سحق نموده و طلا کند با ش
نرم بعده با پرده درم برده نحاس منقا و با دو سخت محمر
یار کند با پی لایق با شد سحق کند و با رغوه تسقیه نماید بحکمت تشوم
کند اعاده محمر و قایم کند با روغن زرده تشمیع کند بحکمت تسقیه کند
اعاده کند محمر ثابت کند با روغن زرده ایی گردد
۹۰۳ یکمر و بعون برکت حق تعالی از نوره یا قوت مکرر و محکم کند خواه
با بول کبود کان با اب جغرات سرکه نهد یک هر چه با شد محکم کند بعده
کبریت یکمر و نهد روسی سه سیر با نشیر و نوشادر محمر و انک سیر توتیا

بفرد کن

نیز دانمک سیر بکا کند باریک سحق کن بعده بگیرد نوزه نو و تازه
خمیر کند دو نان کند قدر یک سیر بوسفال اهن فراز کند بکسان بعده
بگیرد کبریت فراز کند دوم نان مالا بپوشد استوار کند کناره دو
وصل کند وسفال گرم کند ماحسک شود و کبریت در خوزد بکذارد
در نوزه یکی شود بدین نوع سه سیر کبریت مذکور و رشت نمان
نوزه در خوراند بعده قدر یک سرکه ماا اب نرنج هم سحق کند
وخمیر بکند بکسان بزور بدارد بعده هزده سیر تمراب در دیک
اندازد بحکمت وساکن بجوشاند تا سرخ اب خوب بگردد و کبریت
حل گردد بعده بگیرد زنبق مشقا چند روز و ترش اب وشوره
سحق کرده و شبنه قدر یک سرب را بگیرد کرده از خانه برون اید
بگیرد ماسه سیر بنوشادر محمر مزعفران وزاک ماا اب غوره سحق کرده
مرتب هیخ شش روز داشته بعده شفاقه کنده بر سفال رنگ نهاده

انش نرم بدهد سه اعاده بکند بهتر باشد بعده با بهمون نوشادر
محرر قایم سحق کند در شیشه کند دو سه ماس انش بحکمت فرار دارد
و وزن کند انچه کم کرده و نوشادر دیگر بار کند اعاده کند بعده
از جبر با هلیله و شب حل کرده و صاف کرده باز اک و زنجار محرر کند
قرص مذکور را سحق کرده بحکمت حل کند بعده زنجفر را ثابت بکند
وان حل جمله ارواح را ثابت کند و طبخ را پر کند تا داند

۹۱۴ بکر دمراده حدید و مروارید سنگ و نوشادر و شب و نمک سنگار
برابر سحق کرده و در شیشه برد چهار ماس بحکمت بکند بعده سبز جرو
و سرکه دو جرو اب لیمون یکی کند دو به مذکور سحق کند حمر بهوده
بکشا مزور بدارد بعده دیگر اندازد جوشش نرم بدهد صاف
بستاند زنجفر را تسعه و سحق و تسنوه نرم کند بهفت کرت اعاده کند
بعده در شیشه کند بهفت کرت اعاده کند انش دهد بحکمت بکند

بهمون

بهنت کرت خواه با شش خواه زهره را نکلس کند هرچه خواهد عمل آرد

۹۰۵ بگیرد زنجفر را بشوید تا ریق نماند بعد ده حدید با همچند کبریت بدمد خواه
در نشویه و حل کند بعد ده دو چند وی نوشادر سحق کند در حل منتظر
انکند سه روز بدارد تا سرخ آب کرده و حل در حوزه پس نمک سحق کند
و نوشادر محمر کرده پس ریق مذکور را سحق نموده مقدری ملح منتظر مار
نماید و تشمیع کند در آلت برد بحکمت حل کند فهم این را که چگونه کند و چه
کار آید و بهر چه که داند این عمل را استعمال کند

۹۰۶ دیگر بگیرد زنجفر خام کرده ده درم بگیرد زرنیخ احمر سحق کند بعد ده
طبخ اندکی اندک روغن رزدی بیضه در خوراند تا سه چند روغن بدهد
بعد با طبس شمس در قمر کار کند باید که این زنجفر و بصری وزنگار
خام کرده باشد خوب اید هرچه داند عمل آرد اینست

۹۰۷ بگیرد زنجفر و بصری و جوهر نکلس و حل کشته سحق کند مکی چند نسوه آب

خرامین بارغوه بازنگار و زعفران و نوشادر رنگ داده تسبیحه سبحی کنند
بعده در کبوتره اهن طلا کنند در دنگ کهنه و رزدی بگریت اندازد
و کبوتره سرنگون نهند مهر کنند اتش نرم بگلخت کنند یا دو بگریت بخورد
بدین نوع هفت کرت بخوراند و ثابت و قایم گرداند
۹۸ بگرد زبجفر جوز کرده چند بخار نوزه بخوراند در جامه کرده دهد قدری
نوشادر یار کند در شراب براو برزد بخوشاند پنج شش شمرده
هر روز جامه پاره کند قایم گردد هرچه داند عمل اورد
۹۹ بگرد زبجفر چند بخار نوزه بخوراند بعده مار روغن یا بخی هفت روز
سبحی تسمار نموده در بوته اهن کنند قدری روغن بالا اندازد بگلخت
حال بدمتاریم بالا اندازد ارزیق نرقوص سدرزرد و درم دیگر
اول تسبیحه رغوه باحل اهن کنند قایم شده بود و ان اینست
۱۰۰ بگرد براده اهن با همچند گریت بدمد سه کرت بعده دو دو این و نوشادر

یکی کبریت یار کند و باب لیمون که بازاک وزنجار زنجبر کرده باشد
و در لسیقه و سحق و تشویه نرم زعفران کند بعده حل کند زنجفر قایم کرده
بگیرد زنجفر و نوشادر و براده اهن یکان درم نوتیا سبزده درم ۱:۱۹۸
سحق نموده یکی کند و در شیشه برد مقرر کند بحکمت حل کند اینها رواج
قایم و ثابت و کار بی کسار ذهب را ندکار کند و ان اینست
بگیرد اب که بازاک وزنجار و زعفران رنگ داده و صاف نموده ۱:۲۹۹
بود باشد زنجفر را در لسیقه و سحق و تشویه نرم ثابت در قمر و شمس
کم رنگ کار بکند و بکار انهی که با نمول شده باشد حل کند و زنجفر ات
بگیرد زاک با برش اب تر نموده عدد نوتیا سبز و قدری شب اندازد ۱:۵۰
و انصاف ازو کرفته زنجفر را لسیقه و تشویه نرم کند تا چنان شود که بر
جسدیکه طلا کند و بدمدز هر رنگ دار کرده بعده قمر را بر شک ورق
طلا کند و برک را به پیچد و بدمدمس رنگ دارد بعده جوهر بدهد و بدمد

هشت عیار کرده و هر چه واید بکار برد اعلا ابد امیت تا واند

۴ | ۱۰ | پکرد زرنجفر زنگار برابر صلابه کند و با جل زعفران تسبیحی نشود بزرم اعاده

نماید قایم کرده و با شمس و قمر رنگ اعلا ابد و هر چه واند بکار برد

۵ | ۹ | پکرده ورم حدید و بجذرم زنجفر بجذرم کبریت را با آب صبر صلابه کند و

پکرد فرار مقتول سه جزو برابر ده قسم بکجرد و با بکجر و نوشادر صلابه بسیار نموده

626 ارد نماید با آبی مبشت سحق کند و قرص سم الفار و سحق کند و طلا نماید قلعی گشته

طلا کند با برگ همچند بعده مالا طلق کداخته ثم الفار یکی کند شیشه و بکار فرش

و بستر نموده بدمد تا که لون چندان را بعر کرده واند تا واند امیت

۶ | ۱۱ | پکرد زنگار و طبخ دو و تشمع برابر صلابه نموده و روغن رزدی بهفت

روز بتسبیقه دسحق اعاده نماید بعده نقره را بکداز و این ادویه را بگذارند

و تجره نماید و زنع او زر و ازده بان یکی کند برون آرد

۷ | ۱۰ | پکرد و ازده بصریشش قلعی ببرد و را صلابه کن تا کلس شود بعده بهفت تسبیقه

وسحق نشوید کن بعده یکمرتبه دو زهره اودیه بشسته رغوه که زنگ زاگ هم باشد

چهارم حصه هردو بگذارد نه عیار کرده هرچه واند بگذد امینت

یکرد طلق محلوب سیاه یکتوله مارزدی پیضه سحق کند دو درم شکار بدهد ۱۰۸

سحق مدبد حسد سیاه برون اید در یک بهم در توله زرکم عیار یکسم عیار

بفزاید هرچه واند کار برد اعلا عمل امینت تجربه نماید

یکرد براده مریخ با نوشادر و نمک شسته جوهر زریخ و نشادر بنموده ۱۰۹

و با شسته شکار بپوشد و معاکند نشوید بزم بدمد قلعی کشته فرو دارد

و بگمت تخم ریحق وارد قلعی بند کند خبیث است تجربه نموده اند

یکرد یک برنج و چهار مریخ در قمر بی کند بعده شانزده روز قلعی بگیرد ۱۱۰

چند کرت سخت بدمد بعده سه کرت دیگر بگذارد و در شهد اندازد

نیکو گردد و نقره رو باسی امینت عمل کند تا واند تجربه نموده

یکرد چهار مریخ دو جوهر در گذارد بعده دو نقره دو بدمد سخت بگذارد ۱۱۱

بعده شانزده حصه مشتری و هد سخت بدهد تا چیزی بکسلد خلاصه کرده

۱۲ : ۱ بگیرد یکجزو برنج و سه جزو قمر و پنجزو مرج سخت و هد و یکی کند بعده در
شانزده جزو زحل باگرده بدهد سخت کرده نقره بیکواید

۱۳ : ۱ بگیرد یکجزو براده حدید یکجزو و پنج یکجزو ملعه کند گرم و سرد کند بعد یکجزو
جوهر زرنیخ مارنماید و سحق کند بعده در گچه اهن اندازد هشت جزو بیه
و سه جزو موم و سیم یکی کند ملعه اندازد اتش نرم یکجزو کمشود و بسوزد
بعده یکی زرنیخ و یکی طبق قمر و رده حصه مشتری و باثلث او قمر بدهد
خلاصه کرده هرچه واند بجزء نماید و بکار برد و اینست

۱۴ : ۱ بگیرد زحل و مشتری برابر بدهد و نوشادر شب بخواند همچند هردو و در
دو درم زرنیخ احمر بدهد قدری نوشادر شب و یکی بخواند و یکی کند
بیکواید عمل اینست هرچه واند بکار برد و ان بجزء نماید

۱۵ : ۱ بگیرد بیت درم براده حدید دو درم زحل باهمچند کبریت بدهد بعده

زنجبیل محمره و مکلس یا شکرف خلاصه یارکن و سحق بسیار کن بعده با سرخ اب
کرلایق باشد به نسبته سحق و تشویه نرم برساند سربسار نماید
بکرد عطارد و زحل مرابر یکبت مکلس و معتر و اتش خوار باجل رعفران و ۱:۱۶
زنجار و زاکه و نسبته و سحق تشویه نرم برساند بجزیه نماید
بکرد سمالة شبهه مثل دی زنجبیل و جمله زر سحق کن و تشویه نرم کن پس تصعید ۱۷ :۱
کند تاکه تمام بالا رود و سپید شود بردارد و بکار برد
بکرد زنجبیل یا گرده شش حصه و طرفله جابه پنز نمود ه از هر یک درم ۱۸ :۱
سحق نمود ه بعده پوست پنج و شنه درخت بکوب و بجوشان تا کالبی
شود این چهار روز سحق بسیار کن بعده در رود و یک تصعید کن بالا
رفته یا فرو مانده سحق کن همه با شیره مذکور اعاده کند سه چهار کرت
فرو شنده قرصی خلاصه بعده هر چه دانی بکن و بکار برد ۱۹ :۱
بکرد طرفله و نمک سحق نمود ه خمیر نماید تر و بکیر طلا کن و زنجبیل یا گرده

بنه و هم با جزموس دو یکبر بعده نمک اسکرده بقدر چهار پنج انگشت بشوش
و یکبر مهر کن و آتش نرم بگیت سه چهار پهر کرده به پرانند خلاصه نرم بگیت
سه چهار پهر آتش کن جله تصعیده کنند باشد بجزه اراد تا واند

۲۵ ۱۰ یکرد و یکر با یک بچه زنبق بنه مهر نما و یکپاس آتش نرم کن هم بر و یکبران
سرو کن بعده یکردان فرو بالا کن بدین نوع نه و بالا میکن و یکبان
پاس آتش نرم میکن چهار و کرت بعده بکشا، و مصعد و مکلس شده باشد
سکرخی بجارد و بجزه نموده شده است تا واند

۲۱۸ ۱۱ یکرد و سه کرت با یک داب بعده سحق کن و به پران بعده با شب و کلس قشر
نوزه صدف سوخته و نمک شنجار هر یک جزو برابر با یاص بیض بسرشد
خواه شیشه دو یک سه کرد اعاده نماید یکو کرد و هر چه واند کنند

۱۲ ۱۰ و یکر گفت حکیم و کرهشت بار بتصعید اعاده کنی باز بهم قایم کرده خاصه از
براده احجاد و طلق و کلسها چنان شود که کداخته کرد و اگر نشود کامل

دوز

وخوب عمل حمرد بکمرد عطارد و مثل او زراکه صلابه کن و تسقیه کن بارغوه ۱۰۲.۳
بدهد و سحق کند تا اثری نماید و حک سازد و در رویک اثمال تصعید کن
سه کرت بعد ه ماب رغوه سحق کن و تسقیه بزم وه بهت کرت
در شیشه بعد ه در شیشه کوته کردن ارد تخفیف کن تا به پرایند همچون
شخاره ه وصفی صالح شود همچون و اگر این را صلابه کنی و حل زهره بخور
وی و هی و تسقیه را عاد ه تا سپید کرد و در صحیفه جاری شود
بر چهل حرف قمر زنگ بگواید و غرض تو مراید سکر کن
بکمرد عطارد را با زاج چهار بار تصعید کن و هر بار زاج تازه کنی و غول کن ۱۰۲.۴
بعد ه بکمرد فلی بکوب و در اثمال تصعید کن چهار بار تا چون نمک اید
بهکن بر عطارد تصعید کرد ه مثل او در انار زاج کن هر دو بهم
جمع کن اما هر انکه جدا جدا باید کرد و بر هر یک اصافی انقدر که بپوشد
و بگذار یک شبانروز د بگیر از یکن حمر رد را انار زاج کند در قدح بهم پیا مرد

تا چون شود و کر قدح بهم نیامیزد و کرجای آب مصعد بهتر باشد

۲۰۵ : ۱ پکر در نیق با کبریت سحق نموده و حل نوشادر سبز بخورزد او بدده و تصعید

کن اول کبریت متکلس محمر شود و کر ملغه کرب را از نمکها و هد و تصعید کنند

هم سکوکرده و اعلا ایند و بجزیه نموده اند تا دانند

۲۰۶ : ۱ باب در تدبیر حل عطارد و حمره و بیاض بکبر بفضل و رحمت پروردگار

عطارد مصعد را بکچروی و نوشادر بیرایند جزو و سحق بسیار کن

۶۳۲ دو جزو نمک انداز و باز سحق چندانکه یکی کرده و انگاه تصعید کن رد

دیگر صلابه کنند و در شیشه کند دراز کردن و یک بزرک بر پهلوی

او بایزد کند تا چون ابکم کرده و دیگر اب انداز و کرم کرده از آب نیمه

میدارد و سر پوشش نماید و بکلت با شیشه را و را و بزرد و سر شیشه بالا

ابکم و مهر کند تا بخار برون نرود و یکروز تمام آتش کند شب بنداز و

تا سرد بودن از و حل شد مثل اصباغ و جمله احجار و احیاد را حل کنند

تبل

مکراب هرچه داند بکار برد و تجربه نماید اینست تا آنجا علا

بکرد براده نرم باریک و با مگس کرم کرده اندک و در زیبق محلول ۱:۲.۲
افکند و در الت حل برده حل کند و در این ترسیس است امتحان شده است
و گر گرم کنی براده شمس و قمر و زهره و قطیع گرم کردن نهند و عطارد
محلول افکن و در الت حل بر سبب حل کرده چون این صاف

بکرد نمک شخار صاف پاکیزه و سحق نموده با زیبق مضعد مزاج ۱:۲.۳
و در شیشه کن و در الت حل بر حل کرده این لعل کار بند و سگرین
پوشیده دارد و بکس اظهار این نکند مجرب شده اگر ذاتی است

بکرد اجتماع حکماست که در لحظه حل شود با زیبق را تصعید کرده ۱:۲.۹
با عقاب سحق نماید و در شیشه محکم کرده در دیگی میان آب گوشان
و با پوسه در ساعت حل کرده بهاو هرچه داتی بعمل آر

بکرد دیگ ارزیبق رصاص ملغه کرده با یکی کرت صلابه نکو کرده در ۱:۳۰

قرعه وانبیق ترکیب ساخته معطر کنند تمام این لعل کشته بود یکوبود مر اعمال را
جبگفت که سیماب را تصعید کردم با دو وزن عقاب در آب یک معطر نهادم
و در کرده در ساعت حل شد گفت که حل کردم و یک شنجار باریش مصعد
بر آن سحق نموده ام در حال آب کشته بکار بردم مجرب شد

۳۱۴ ۱:۲ بگیر وریش را بپوی سرب سه بهره برابر او ربع کل قشر و مثل نصف او نوشادر
سحق کن ما خراد و در یکدیگر آمیز و پس نمکن باندکی بسرکه خمر در میان دو
قدح بتشمع کن بگداز و هر چند تعریف تشمع بپرای رود حل شود

۳۱۴ ۱:۳ بگیر وریش برابیده تبقیه نماید با آب عقاب مصعد محلول و باعشر مصعد اما مصعد
بهتر در آب جامه کن بار او باتش برما عرق شود باز تعرق کن و اعاده
۱:۴ نماید باهم در تعریف حل کرده و یکدیگر حل بهم چرب یکجزو وریش مصعد دو جزو
زرنیخ مصعد دو جزو نوشادر مصعد سحق کن و بکوه در قبل آب
۱:۲ دفن کن بیست یکروز تا حل کرده چون آب بگیرد دو جزو بر یک جزو

علی

طلق مکلس افکند و در قاروره کن و در ذبل تر بیست یکروز بدارد حل
کرده با مار مذکور که طلق را حل کرده هر چیز را حل کن تکلیس طلق با ما فلی
بجوشاند و در قاروره کنی و در تونه حمام دفن کن تا مکلس شود
اما مار قلی بسیار باید که خشک سازد هر چه دانی تجربه نما
بگیر و رطل زیتی و یکبر طل بوشاد رصلابه کن در قدح اثمل بصعید کن ۱:۳۰ a
و انچه بالا رود مر بر مارة زیاده کن بیست مار بوشاد و دیگر بر اینده 636
پس بریز انچه بالا مانده و زیاده کنی بیست درم دیگر همچنین اعاده
نما تا تمام شود یکبر طل زیتی دو رطل بوشاد و پس بصعید کن انچه بر اینده ۱:۳۰۶
شد در قدحی بنه و یکبر و مذر و اب بر کن بیفشار تا اب زیاده برود ۱:۳۰۷
پس قدح بان بپوشد قدری زمین بکاود و دو نم کن قدح در و
بر بوشش بگلست و بهشور پس برون ارایی شده باشد
بگیر و زیتی مصعد مجر خواه شنجرف پاکرده بعده حدید را با کبریت ۱:۳۰۸ ا

وصل کن و با سه جندوی نوشادر سحق بسیار نموده در حل مقطر افکن
سه روز آفتاب نگهدارد و بجانند مالعل کرده و حل در خوزد پس
بار که سحق نموده براند و با نوشادر محمر تصعید کرده بعد سکنجبین
مقتول را با عقاب سرخ و ملح مقطر کداز ان کرده در حمام ماهی
و تصعید کن تا سرخ ای مالا رود پس با نوشادر محمر و ملح مقطر که
تشمیع کرده و صلابه و تغریق در حمام ماهی برد و حل کند بعده
بدین تشمیع کن هرچه باید خاصه ملغمه حدید و تجر کرده بشویی که
تا کبریت برون ارد و تشمیع کن که زحل را زر کرداند
یکرد نوشادر محمر بزاک و یکرد روسرخ برابر صلابه نموده دور
بگدار در ترح زجاج برانش نرم پس سرکه دون سحق کن باز بر انش
دارد صلابه کن همچنین بخشش کرت پس در الت حل بر حل کرده پس
زعفران حدید که با کبریت کداز یافته باشد بگیرد سه جزو با چهار جزو
حل مذکور

حل مذکور تشمیع کن بحکمت و حل کن چون نیکو حال شده باشد زنبق
مصعد محمر را باین اب محمر تشمیع کن و حل کن و عقد کن بسبب این
اکسیر اعظم است هرچه داند بکار برد و عمل امنیت ناداند
بگیر زنبق مصعد محمر که در شیشها کرده باشد بعده بگیر سونس جدید ۱:۴۰۱۲
شیشه و نوشادر محمر مزاکب برابر صلایه نموده در شیشه دو
شراب مقرر نماید بعده کریت باحل راکه سحق و طبخ کرده خواه تنها
خواه با رزدی بیضه در نوعکن و این نوشادر در حدید در تنه
دارد تا بالا او گرم بگذارد و حل کرده و با نوع دیگر بحکمت کنار بعده
باین حل زنبق محمر مذکور را تشمیع کرده و حل کند و باین عملیه که باشد
خامه ملوحه خوهر بصریه که باکریت در شیشه محمر که کرده و حک ساخته
باشد و باحل زبره و زنجار تسعها داده باشد تشمیع کند و حل کند
بگیر زنبق مصعد را باب رعود حکما تسعه و سحق و تسویه داده بمراد چند ۱:۴۰۱۳ ایکه

بتواند بدهد حشک سازد و در شیشه ابدار زده بپراند چون خون بسیار بکرد
و سحق نماید و اب زنکار و زاکه و عقاب را حل نموده بخورد و دهد
و تشمیع کند و در الت حل برد که تا جمله حل گشته ای سرخ اید و در کار
بندد و سکر برورد کار بحالا برد و بخزنه نموده سکر کند

۴ ۲ ۶ ۱:۴۰ بگردد و جرزنیخ با گرده و دو جزو عقاب دو جزو اکه رزد و بگرد
زحل با گرده جمله بکاورده بجکت سحق نموده و تصعید کند اعاده تا حل
تمام بالا رود اما زاک را در هر کرت تازه نماید بعده بجکت حل کند
و شمس در آرد بجکت حل عقد کند سکر حق بجا اورده که عمل بگذارد

۴ ۳ ۷ ۱:۴۰ در عمل ماض مشتری و سیماب و عقاب را تصعید نموده حل کند بجکت مشتری
برد که غربیت و مجربست ارمنوده هر چه داند بکار برد

۴ ۴ ۸ ۱:۴۰ باب در تدبیر حل احجاد و احجار است و اما تاج بفصل در حمت برورد
بگرد و براده شمس سحق نموده با باب زاجه و عقاب پس دفن کند

حل

تا حل شود در اندک روز و هر چه داند عمل کند تجربه نموده بگذارد

بگیرد براده شمس را با سفیدآب شنگارف بگیرد تا آن زیبق برابر قمر افکند ۱۰۴۶

صفی دهد صفی سنگو هر چه داند عمل کند تجربه نماید

بگیرد کلس مکلس نگاپان از وی و سختی کن تا دراید در وی و در خورد ۱۰۴۶

سه بار از وی بمجد خود از زاج و نوشادر انگاه در قاروره

کند و در ذیل اسپ دفن کند تا حل گردد و مدت یکهفته تا ده هفته

بگیرد نحاس مکلس را سختی نماید با چهار یک او عقاب و با بجوش تسبیقه کند ۱۰۴۷

و دفن نماید در پنجور رمام شده حل شمال برون اید

بگیرد نحاس مکلس را سختی نماید و با چهار یک او نمک مرا و سنوشادر محلول ۱۰۴۸

تسبیقه نماید سه روز در دزدکن بیرون ارد با آب دوش تسبیقه کند

در سختی و تشویه و دفن نماید تا که تمام حل گردد هر چه داند

بگیرد براده از زیر و اب غوره و با خل منطر با آب ترنج بروفشاند ۱۰۴۹

پس بانوشادر سحق نموده دفن کنند تا حل گردد

80

۱۴۴: بگیرد براده آرزیر را مرسک قشان ما بعقاب سحق کن دفن کن

وحل گردد زود هر چه عمل کار بری تجربه کند

81

۱۴۵: حل مریخ اعلا ترین تمام حلها است وحل کردن مثلها اعلا و هر چند که

وزاوده کمتر فاصل است واو از ارکان قبول کننده زیبق است

وطبعهای او گرم وخشک است واو سرد تر است وفهم کن انچه وصف 640

کردم وچون این حل کرده شد بوی زنده کرد ارواح مرده

ونفسها دیگر حکما گفته اند که اگر مریخ را کلس کنی ابیض گردد وورا بهای

حل کنند وزار بی وورشیشه کنی وورغبل وما نجا کستر گرم دفن

کنی وما وزا خشاب نهی وریگلیه حل شده برون اید تجربه کند

۱۴۶: بگیرد براده مزم اهن ما غسل ونوشادر سحق کن تا حل اب شود پس

اورا بنه ورهوا سرد تا که تمام حل گردد پس من اب مریخ ندر زیبق

که عنبر باشد پس القدحین که مقعد قایم کرده هر چه دانند عمل کنند

ق ۲
بگیرد اجساد گذارنده و کلس سازد و یا براده کند و گرم کن و اندکی ورو ۱:۴۰۷

زیبق محلول افکن در لحظه تمام حل شود بدین طریق طلق کلسها را احجار شود

و این تمام صحیحست و شکی ندارد و آزموده است تجربه نماید

ق ۳
دیگر حکیم گفت در حل طلق در لحظه حل کرده که او را سحق کند و طلق محلوب را ۱:۴۰۸

با شیر زنی متوسط در میان دو قدحی نهی و حل استوار نمائی و بر آتش ذاری

در ساعت حل کرده و گر مکحلی هم حل کنی و نوشادر پرانده هم حل کند

و گر این ادویه جمع کرده و غایت کوشش بنما این عمل مهر سی کرده

در دو لحظه بگیرد طلق را با هم در دست نوشادر مصعد کرده و در قدحی

بر آتش نرم نهاده و رد و ساعت ای شده شیشه پس در میان دو نیل

نهاده اندک ریز حل شده همچون نقره تا دانند عمل نماید

ق ۴
بگیرد براده خرد لکوب و در قرعه انبیق کن و طلق محلوب در انبیق ۱:۴۰۹

بنه و مهر استوار کن و آتش زور قوی کن تا کلید طلق محلول با بها آورد
بهم در ساعت و گر باتر ساز ی بهم نگیوا ید و ما این حل عقد کن زیبق را
تا قایم گرداند قلعی را نفره کند و لولو، معجون را زیبا بدهند
۱: ۹. ۸ بگیرد طلق را تکلیس کن پس صلایه نماید با بهمک شخار و اب بورق و این عمل کند
بسحق و تشویه نرم کند تا مکدار د و روان نماید انگاه قایم کند زیبق را
تا کار بی کند هر چه داند عمل کند و تجربه کند از موده نماید
۱: ۹. ۶ بگیرد قلعی مدبر و رحل منتض حل کن و بگیرد طلق مکلس و رخار وره کن و
حل بروی مربرد و رذبل دفن کن هر روز ذبل تازه بدل کن تا حل کردد تا که
بست و یکروز تجربه نموده عمل کند هر چه داند کار برد
۱: ۹. ۷ بگیرد برنج سپید پانج حصه او سرکه یا اب خرا تهرش نموده نیز با نمک مهر اسود
باید که اب بر بریز برنج چهار انگشت کشاده باشد چون پخته شد بمالد نرم کند
تا حل شود پس بگذارد تا صاف شود از ثفل که در وی باشد صاف کن
بگیرد

برگرد و در شیشه کن و در آفتاب بنه چهل روز این آب چنان شود که در هر چه
باشد سور احکند پس بگیرد طلق مکلس خمر ماید و در آلت حل بنه تا حل گردد
همه و آنگه بگیرد طلق مکلس در قرعه اسبق ما آب متقطر شود طلق در قرعه
چون زنبق محلول مانده بود بعده یکدرم ازین برهشتاد و درم زنبق
متقوّل گرم کرده افکن و در حال عقد کن هر چه دانی بکن گفته اند چون
عقد شد بگذار تا چرک از قرص قطره ان فرو ریزد باز دیگر بگذارد 6413
و در عسل حل فرو ریزد و دیگر بگذارد تا اطلاق فرو ریزد او از
روغن پاک کوشیده تقطیر شب باز دیگر در بول فرو ریزد

بگرد مردار سنگ را قطره قطره سرکه متقطر طبخ بر مردار سنگ سپید کلکان ۱:۹۰۴
در ساعت حل گردد گیرا زو نیز یاقوت احمر هر چه داند تجربه یابد

بگرد قشر مکلس را در قاروره کن بر زهره رطل دو او قیه آب سپید ۱:۹۴۹
پیمانه متقطر که با نوشادر و اطلاح کرده باشد بر زیر پس آلت حل بریز

تا که حل کرده تجربه نماید هر چه داند کار برد و ان اینست تا دانی

۶۰ ۱: ۵۵ بگیرد هر یک باشد رکوبد و نیز بکنب در صحرا نه بروز د بگیرد در قرعه و اینبق کن

که از حدید باشد و اینبق شیشه بود ترکیب سازد و مهر استوار کند و التش

ملایم برافروزد و اندکی از وی بچکد تمام از وجمع کند همین تقطیر را چه یکبار بود

۶۱ ۱: ۵۶ بگیر براده سبز و مغز او خالی کرده به او سور اخها کن و نمک را کوفته کن

644 و روی به در سفالی با او بند شیشه به تا در و بچکد کره کرده خشک سازد

این تدبیر با تا حکمند و با شب و با جابون اعلاات و را املاح تمام اعلاات

۶۲ ۱: ۵۷ بگیر دارو را با اب نوشادر زاج سبز کن پس دفن کن زود حل کرده

تجربه بموده بکار و تا بکار اید هر چه خواهد عمل کنانند

۶۳ ۱: ۵۸ بگیر دسرب براده کرده و با چهار یک او نوشادر سبز کن حل کرده

فهم نماید و این بسی عمل است تا کار اید تجربه کند

۶۴ ۱: ۵۹ باب در تدبیر حل مرکبات بدانکه حل کردن مزاج کلیت وان بر چند

دو نوع

نوعست اول حل بزبل است که در زمین حفره بالا دو گز پهنا تنگ سازد
واجانه سازد بر سر او در سوراخها کند تا اب فرو نشیند پس او قم
این حفره زبل بن پر کند و مارزوره را در وی نهد باید که سر مارزوره
بضاروح استوار کن و در مارزوره دارو نیم مارزوره باشد
وسله خرد بر سر مارزوره نهد و گرو سله و زیر زبل نرد ارد و در
انبارد و جامه واجانه بر سر حفره نهد و بر سر این اجانه خشت تر نهد 643
و هر سه روز پنج طل بگرم ازین سوراخها بروی باشد و هر روز
بارها اب خوش رنده ما تر باشد روز دوم حل کرد و اگر تشمیع نگو کرده باشد
بگرد و حل نبداوقست و دیگر حل نبد قست و دیگر حل حمام ماریه گویند دیگر 1:6.9
در قرعه انبیق بچکاند و کار نماید هر چه داند بکارد
بگیرد مکی دانه که نیز قرصی کرد کند و در دیک نیه و شیشه بر و نه ابگرم 1:6.6
اندازد و سر گین بر زیر کن و سر شیشه بزون باشد و بگلت مهر نماید

وبرد نکیم سر بوش سازد و مهر کند بر گیرد و یک زبل تر میدارد و آنش میکند
و سا کن و نرم تا رود تر حل کرده و هر چه دانند بکنند

۶۰۷ : ۱ پکرد و یکی بحکمت سر بوش کن و در شیشه حل کرده تا آرزو خاهد نرخ حل

۶۰۸ : ۱ سود باید که بحکمت کند و بکرد در زمین حفره کند و آب اندازد حل میکند
دارد و در قدحی بحکمت نهد تر نه و بالا کرده گیرد و خاکستر گرم بالا اندازد

۶۰۹ : ۱ بکشا نرود خاکستر بدل نماید و بکشد رو تمام حل کرده و بکرد و ده کاو خمیر

بنرحل نماید هر چند رود حل کرده و هر چه دانند کار کنند

۶۱۰ : ۱ پکرد او و یه که عمل خواهی کرد و در قدحکی بحکمت بر زبل تر نه که باند
پر کرده بر بوشش و کرد و کرد تا مرتبه چهلرو زاما باید که هر سه رو زبر زبل
تر بدل کن حل کرده چنانچه منجواهی کار کن و بیار ماکه خوبت

۶۱۱ : ۱ باب در تدبیر بر تشبجات مزاج او بر انکه نام تشمع است که در رو و قدح
کند زرنیخ مطبق و زرنیخ نا مطبق زبرین را بسورا خها باید کرد و

۱۰ از آن

بهتر انست که بر نسق محلول صلابه کند با بونشادر محلول بروی ریزد
چندانکه ترشود و خشک شود پس در قدح کند و قدح دیگر وصل کند
و بر آتش کرم نهد تا عرق کند اگر ارواح بود چون دود کردن
گرد بر دارد و اگر اجزای اکلاس بوده باشد اگر دود بکند فرو
نبارد اما بسیار یی فرومان غلط می میکنند و نمیدانند که طریق
تشمیعات چندانست اول تقریر آن تا یم کردانیدن ارواحست
برقرار داشتن ارواح بود دیگر یی دوبت وان معنی کدختی
بود دیگر تشمیع آن بود که چیزیرا از موم الوده نمائی تا هوا او را
برسد در روی راه نیابد دیگر ترجیم است معنی آن شست و شو کردن
بود دیگر حل کردن و عقد نمودن باشد و این نهانست چون علها
اکسیر باشد لابد دانستن آن و فران و قعارت بود از پس دیگر
از انکه بخت تقریر است باز دب پس معنی تشمیعات کمال هنرست اما تیمر

بستر حاجت ما بریدن طریقت ازوی بردن بردو بهم جمعکند با عمل
محکم ابد و تباه نکند و چون فرار حاصل شد بکلی اختن بزوب حاجت
اگر این اقرار بر سد بحجرة لو فاسد نگوئی وی امیز واجب و این
لابد ست هر اینه چون روح با جسد کلا زنده و امیر رنده کل از مدو نیز
حل و نیست چاره نیست و تشمیع دو قسم است یکی فراهم ارند و دیگری
پراکنده کنند و رسیدن او انست چون ملی کرد و اگر از و چزی بر زمان 648
نهی کلا خته شود و اگر بر صحیفه کرم کرده افکنی دود و کند و نفوذ ضع
دهد باید که جدا به ارز جاج باشد تا مغز بر حاصل نباید بهم کن اول کلی
۷۰۲ : کلس سمس چندانکه باید مثل او زیبق طبخ نماید و مثل هردو نوشادر صلایه
نماید و دو رد و قدح کند مهر استوار کند بر آتش چون دود کند بر دارد
تا سرد شود باز نهد همچین کند پنجبار یکی باید صلایه کند بنوشادر رواب
و بدو صلایه نماید مزم تا که تمام خشک سازد پس باز تقدح بر دا عادت کند

تمام

بخکرت دیگر پس برون آرد و صلایه کند و بجزیه نماید بر صفایحه اگر بگذارد
ونفوذ نماید رسیده بود و گرنه باز مجاوست کند تا بگذارد و روان
شود و نفوذ کند و دود و نکند و سیاه نکند رسید و بگران ابدهد بر
مصعد محلول که در وی کبریت منطرکند بوده باشد نشویه نرم دهد
و در قاروره با آتش هشته نماید چندانی که برون آید بوزن خود
صبغ دهد پنجاه جزو هر جسدی را که بوده باشد و اگر صلایه کرده بود 674
وگذاران کرده بود تا که او چون مثل عمل بشود انگه حل کند و عقد کند
صبغ دهد هر جسدی را که خواهد بجزیه نموده شده است ۷۳
بگیرد کل قمر را بنوشادر محلول صلایه کن بر طوبت شش ساعت انگه او ۱۰۶۰۶
در کلابدانی کن و تمام او را تشمیع کن و رها کن تا دود برون برود
پس سحق کن و باز اعاده نما چون عمل کرده که ازنم بگذارد و دیگری
ازین ابهاب دهد کبریت بیض محلول و نشویه کن در قاروره بران

وچوکه دانند بگیرواروز بر نیخاه فلفلی را تر کرده اند در قاروره او سی جرو

زنجی را عصاره کنند و اکسیر کرده اند هر چه پوانند کاهارد

۷۱۴
۱:۶۰۷ یکدرو کاکنجاس را با به چند کنند و بکهداو نوشاور محلول اب دهد و صلابه کنند

و تشنیع نماید در قاروره کنند و مهر کنند و تشنوه نماید در آتش زیل بیرون

اروستی نماید با نوشاور محلول بخورزاو و دهد و بار اعاده کنند تا انگاه

که تمام بگداروه جاریه شود و دود و نکنند و بکار برد

650

۷۰۸
۱:۶۴۱ یکدرو صفایه زهره در کوزه بگداروه بکریت پنج فایم مثل او در خوزد

دهد در هفت بار بگداروه روان شود و سست تمام کرده چون رصاص

و یکر مکی ابها هر کدام که خواهد اب دهد مثل وی زنجی محلول در چهار

بار و هر بار تشنوه نماید و سستی کند مکی اروه بر ۷۰ حرو هر جندی که خواهد

۱:۷۰۶ کار کند صفت تشنیعات باید که کلسهار اب نوشاور محلول ا باید داد و سستی

باید کرد تا که او خشک شود و رکلا بدان کند و بر آتش انگشت نهند تا عرق

تمام

تمام از وبرود و دود منقطع گردد و فرق میان ارواح و اکلاس آنست
که چون ارواح عرق و دود و اغاز کند از و برمایدواشت و کلس را
بکلی از و تا که تمام دود و برود و دیگر زنگ ارواح را دردو قدح ۱۰۷
نماید و اکلاس را در کلاب دان کند اما مزاجها بر سه گونه است
یکی سودن واب دادن و تشویه کردن و دوم سودن
واب دادن و تشمیع کردن بود و این هر دو تمام است
اما سیوم مزاجی که بعد از تحلیل بود و کامل است و آن است که
ارواح را جدا جدا تشمیع کند و اجساد در جدا و حل کند پس هر دو
یکی کند برابر در شیشه کند در زیل اسب فن کند چهل روز امتحنه
شوند و صافی گردند فهم کن و بدان و شکر کن خدایرا
۷۸
باب در تدبیر عقد کردن حلها است بدانکه عقد کردن حل ۱۰۹
بر چهار وجه است نوع اول دارو را در قاروره مطین کرده

ومهر محکم کند و باندازه حفره کند و در حفره نهد و خاک نرم بالا اندازد
ومهر محکم کند و بساوپنشاند هموار کند و بزیران ذبل خشک اندازد
وبفشارد اندکی و بسیار ذبل اندکی و بسیار دارد تعلق
ندارد آتش در ذبل زند تا تمام بسوزد و بدانکه برون آنکه
او بکشد تجربه نماید و کرد و دنکند جاریب باشد نفوذ کند نکود
کرنه بار اعاده نماید تمام کند و بگیرحل در شیشه کند که بحل نگرفته باشد
652 پس در دیگی نهد خاکستر بخته اندازد چنان باید کرد شیشه به بالا گردن
سه انگشت باشد و میان خاکستر دیگ برد و بگذارد نهد آتش نه دیگ
برافروزد و بهم بر بر شیشه بندد تا ونت نگیرد و چون نیم خشک شود
واثر احتراق پیدا شود پس زبر شیم نمک معلوم و وقتی شنجرف نگرم
برسد و در بر شیشه کرد و بگذارد تا که تمام خشک شود و کل جلت
گرم کرده تا شیشه نفکند و بگذارد تا خشک شود پس بر سر او حاجز

دیگر

دیگر اندازد و انگه چرکه کرده بر زیر او ریزد و آتش در زیر او کند تا آتش
دنگاه دارد و تا آتش نمیزد و جهد کند ما جمع جوانب آتش یکسان
باشد تا او را مستعد کن برون آرد و تجربه کند و یکرا دو به که او را
حل کرده و در قرعه کن و عنبیا بر و بسند و جهد کند و در خاکستر گرم
میدار که گرمی آرد و میانه باشد و یکرا در قدح مهر کن و در میان
خاکستر گرم نهان میدار و خاکستر تازه میکن گرم میدار تا مستعد گردد 663
و تجربه کن و طریق حکمت نگاه دارد و الله اعلم بالصواب

باب در تدبیر کتلیسات اجساد و احجار بداکه کتلیس اجساد و ملحها ۱:۷:۹
و ابها و صد قها بوده و کتلیس تدبیل اجساد است و سوختن و گردانیدن
لون تا چون نوزه سپید شود و ارد گردد بر سر زبان نگذارد
چون نوزه سفل نماند غسل کتلیس جامه بافته و سفت و و تنه کند و بر جامه
کند و در آب گرم بشوید تا سیاهی و کدورت و زن برون رود

وصاف کرده و تکلیس بدین نوعست اول سوختن و تصعید و طبخ و دیگر
۸۰ : ۱ جدا کردن سوختن است اول تکلیس شمس بریزد و در هر یکروز
و یکروز سرب و با مرتکه در کداز دارد بدهد پس سحق کن با آب
۸۱ و ملح بشوید و در کوزه مطین کند و در تشویه دارد با ها مکلس کند
۱ : ۱۳۱ دیگر یکروز شمس را براده کند و بر سبتی محلول مصلایه بسایند و تشویه کند
تا که برون آرد و تصعید کند باز سبتی از وی بر دنماید دارد و کل
شده براید کار برد هر چه خواند عمل کند اینست
۸۰۲ ۱ : ۱۳۲ یکروز سرب یکروز زنبق ده جزء طبخه کن برابر و میوز چون باگداخته
یکروز شمس با وصلایه نماید محکم بسیار و در قاروره مطین کن و با کف
مهر استوار کرده و سه بار آتش نرم یکسر چون بر سبته قاروره زنبق
برآمد سر دکن برون آرد که سه بار چنین نماید تا تمام تصعید کند
بعده اب زاج مذکور تشویه کن زاج بصرب یکروز و بار یک و روز

در سه جزو خل خمر افکن و هفت روز در آفتاب وارد صاف کنند و
بسیقه و تشمع و تشویه کن تا سرخ و مصفا گردد
بگیرد برادره قمر و مثل وی نوشادر مهره و را با اب سنجی کن چنانچه نمکی شود ۸۰۳ | ۱:۷۳
بعده در کوزه شیشه نهند هر روز بچنبانند و گر خشک شود اب دیگر اندازد
تا رنگاری سپید گردد پس بشویند و تشویه کنند با اب نارنج تا سپید گردد
بگیرد قمر را برادره کنند و با نمک صلایه کنند و در کوزه کنند و تشویه و هل ۸۰۴ | ۱:۷۴
و از نمک بشویند و با را عاده کنند تا مثل اردکرد و این از همه بهتر است
بگیرد برادره قمر و با مثل او نوشادر سنجی کنند و تشویه کنند با را تا اردکرد ۸۰۵ | ۱:۷۵
بگیرد قمر را و بگدازد مجیدا و قلعی بده و قمر و دارد مثل او نمک سنجی کنند ۱:۸۰۶
تا حمر شود قرصی کن تنگ و بگدازد روز تا تا که خون نمک شود و گفته اند
که هم چیز را بدین تدبیر مده بر کن نمکی دیگر زیاده کنند که اعلات
بگیرد قمر را بگدازد و ارزیز بر بخوراند پس سنجی کن و تشویه کنند تا غبار شود ۸۰۷ | ۱:۷۶

۸۸
۱: ۲۰۲ دیگر سنگ قمر را در مارقشتی فضه در روده تا که او بیرون اید چون زجاج
پس بگیرد و بدرج در آرد در انون شسته گران به پس برون آرد
و استعمال کند حاجت بود که مارقشتی از وی جدا کن که وی بجای
زهره ابیض است و وهمی چون نحاس اصفر است جنس او با مرد و
این مخالف است مر قلعی را دیگر صلابه برادر قمر را با اب نطرون تا چون
عسل گردد بعده در بوته کن و بر و بی افکن اندکی نطرون و مه کن 656
تا سرخ شود بوته پس ماهی اپی شده سرد کن چون نوره سپید گردد
۱: ۸۹ بگیر و براده زهره را سستی کن ابزاج معطر بخور بر او میده تشویه کن
بارها تا تمکلس شود چون خون بگیر و ده ده جزو قمر را رنگ هد
۱: ۹۰ بگیر و زهره را با هیجده او کبریت بکن و در تشویه محرکن و بارع کبریت
هم گونه اندر کن سحق کنی براده زهره را با اب نوشادر و روناج محلول تشویه
سحق کند ملازمت کنی تا کلس گردد چون آتش در کن سحق کنی با اب نوشادر و روناج

وا ب

واب کبریت مقطر و مرتشوه علامت کنی تا چون زنجفر گردد

بگیرد زهره که سوخته باشد او را صلایه کند و برابر او عقاب بیامزد ۱: ۴۰۲

و در سحق و خل خمر که ربع او زاج با نوشادر درو بوده باشد صلایه کن

و تشویه کن نه کرت تا که او لعل گردد و یکی ارزو برده جمر و قمر دهد

دیگر این را از زنگار مدکور با خل خمر صلایه کن مثل او زاج درو باشد تا که ۱: ۴۰۲

رنگ پذیرد برده قرابد و گر این زنگار را با خل مصفاده که ربع زاج

و نیمه زاج کبریت اصفر درو بود صاف نموده بجوزد او میدهد و صلایه

و تشویه میکند تا مثل زنجفر ده یکی ارزو برده قمر دهد بگوابد

بگیرد برابر او حدید بشوی و در خرقه ببندد و در موضع نم دار به هفت ۱: ۴۰۳

روز پس سحق کن و با زاج میده و تشویه کن تا زعفران کامل گردد

بگیرد زعفران و سحق کن و با خل تاگیرده که چهار یک او زاج و مثل او زنجار ۱: ۴۰۴

درو بوده باشد اما روز صلایه و نیز تشویه میدهد برده قمر کار کند

۹۸: ابکر و زعفران و مثل او زنبق که حمره برانده باشد و نیما او قلعند و مرد و بود
صلایه نرم میکن و با نراج و کبریت و نوشادر که از حل انصاف کرده تشویه
و تشونه نرم دهد چون بیضه مرغ که بر خاکستر گرم بپزد تا که او لعل کرد و وی
قمر از نک دهد و اگر صلایه کنی این را و با صفر بیضه مقطر بخورزد او بدهد و
تشویه نماید چهار یکورن خود او بخورزد و بر چهل جزو قمر یکورن دهد و کبر زعفران
و سکنجبین و زنجار برابر صلایه نموده و با کبریت محلول بخورزد او دهد تشویه
نماید تا بکمال رسد یکجو از و بر پنجاه جزو قمر را طلا کرد اند

۹۹: ابکر و براده نرم مار قشتی صلایه نماید با خون خاک شود پس با ب مجرد تشویه کند
تا سکو شود دیگر بدا بکه حدید را با رخل تکلیس کند حمرت با شتر سرو با خی
تصعید نماید باز زنج را براده حدید براده استوار کن با مذکور زد یکی
بنه و تا کل خاکستر دو سه انگشت بهر طرف دهد اما قرعه را ربع از خاکستر تا بالا
دارد و در زیر دیگ آتش نرم کند اگر دست بر قرعه کند گرم نباشد

اخر چون دیدی که عرق منقطع شد برون آرد و بساید چون خواهی که
در بگیری بدهی جروزی از روغن درشت چهار قرابوشیده دارد
بگرد عطارد پاکرده چیذر و رد و ترشاب و شوره محمر داشته مشتهی کرده
واتش بدیر نموده یکسر ماجوبر بصری در کدار نکی کنند و قرص سبذ و بعده
بگرد قشر مکلس و محمر و یکسر مقرر نماید هر بار وزن کنند تا کم شود و نوشادر
و یکمار نماید تا قایم کرده بعد بگرد روغن رزدی بیضه پخ شش سیر
نا نوشادر قشر سحق کنذارد هله نماید بعده ملغه مذکور در کاسه چینی انداخته
و روغن مذکور مالا انذارد و بحکمت در وه مرم خوراند تا تمام روغن
در خوراند و خشک شود و نیم سوخته کرده بعده ملغه پاکرده حد اکند
واند که سبر تو تیا سبز انذارد و بمالد طبخ دهد و باس روز چون سوم
کرده و یکی ازان باشد تخمر نماید بعده قرابرگ سنگ طلا نماید و تشویه کنند
بعده بدهد و محمر کرده ملغه مذکور را اگر رسیده بود باطبق زرطرحدار

کامل ابد و کرنه رسیده بود و در شبنه ها بطریق خمره ها بعقاب محرو صلایه اعاده کنند

عرض حاصل ابد و سکر حق بجا ارد و بپوشیده وارد

۱۰۹ بکر و زریق بگرده بگیرد و سرب بگرده و دو جزو ملغه کن پس بکرد

زنگار و زعفران حدید بوزن چهار یک همه بطرون صلایه بموده

تمام را بار بتون بعده بکرد و اجرا بار زجاجی سحق نموده بران جزهای

برنز و بشوید جلا او ده و رته این بپوشید و بوته مهر کند و بگذارد

و سرد کن و بار نمر همین ترتیب کذا حق اعاده نماید سه بار و نگاه

کن که چگونه نشده از جمله سکر کنندگان باشن وارنا محرو بپوشیده وار

۱۰۸ بکرد نوشادر و رد سرخ برابر صلایه کند و بر قدح زجاج با بر

عصاره برانش برزم پس سرد کن و بار صلایه کن و کرم نما و سرد کن

انچنین بحرکت پس بسعکن بردی با برابر او شش یک وزن زعفران و

بگذار تا سرد کرد و انگاه سحق کن و با نشش بار بردا اعاده کند بسحق بموده

وار

واب دادن واقامت داشتن عقد کرده و حل کن زنبق با او عقد کند
وخاکسر گرم پس طرح کن و پوشیده دار و سکر حق کار رد

بگیر ملغ جوهر بصری باشش درحل هر کدام که بود بیست درم گیرث ۲۰۱۸۸
باشد که محمر باز عفران و زاکه و زنگار کرده باشد بتشبثه وطبخ خلاصه
کردن بود بچذرم نوشادر محمر هم بر عفران و زاکه و زنگار باشد
وجله کل کن و شتحی بسیار نموده باشد بعده با شیر انگ سخی محکم نموده و
ورده قدح بگذار بدمد و عقد کرده و با زر ملغ پیش بر و

بگیر و زرحل پاکرده و عطارد پاکه بموزن ملغ کند و با اب لیمون و زنگار ۲۰۲۸۹
صلایه نماید بتشویر بعده بچند گیرث فروش و بتبر کن و در قدح و
باکوزه شیشه تشویه نماید و با شش آتش نرم سر و کن و فرو دارد
از گیرث تازه اعاده کند و و گیرث بعده فرو دارد و بتشویر
خشک سازد با اب رعوه که نوشادر و شنگار در و بوده باشد

وتشمع کند بحکمت مقرر نماید و برقرده پوشیده دارد

۲:۳۴ پکرورزنج بحکمت بابوشاور واب لوزه وحل موی قایم کند بعده

ورزشاب واملاح مشتهی کند بعده قدری سرب بخوراند واز

جام برون ارد بعده کم وبد طبعه کند واگر کم تخمه باشد بعده زرنیخ

سرخ خلاصه کرده مجند زنج یارکند وسحق بسیار کند بعده سه چند

زنج وکبریت لعل شده یارنماید وصلایه کند بعده یارحل نوشادر

مجمر زاک وزرغفران وزرنگار مجمر کرده تشعیه نموده وحنک یارودر شیشه

برداتش حکمت دوپاس ونرم کند چهارم بهر قرده وارد خواه یارغوده

باحل مجمر تشعیه کرده ورشیشه بروشش بهر آتش کند چهار ونیم شیشه اعاده

نماید یاکبریت وزرنیخ کمشود مجمر کرده یاروغن رزده تشمیع کند

۲:۴۱ پکرورحل مکلس مجمر وزرهر مکلس وزغفران حکما وبصری وتوتیای سنز

وبارقشیشه اوکبریت صالح وزرنیخ احمر جمله رابرابر کند ویکی کند صلایه نماید

نعره

بعده همچندز بحفر اندک اندک بدهد وصلایه نماید تمام پارکند سحق محکم کند

بعده نوشادر محمر محلول بهم صلایه کند ربع او دیه نوشادر وارد

بعده سرخاب را که باب نرنج مالیون ماسر که معطر شده باشد

چهل تسعیه نماید و سحق تشویه کند چیزی زیاده کند چون یکو بخمیر بافت

ورسفافه کند روغن رزدی بیضه بخوراند تا سه روز اعاده کند

تا مشبع کردد بعده بر برگ قمر طلا نماید بدهد شمس کردد اما اخر سه

تشویه جبک سحق کرده دهد و کر این عمل ار خل معتول ورغفران

ورنکار ورحفر نماند خلاصه و یکو کردد و هرچه واندکند

بکردطلعه توتیا سبز نا مکلاب و شب واب چه چندان سحق کند که محکم کردد

بعده ماکبریت ونوشادر جایم کند و فرشن بتر کند تشویه میدهد

دو رتشویه ثابت کرده و کر و رشیشه سه شیشه جایم کرده و کریت

ورزده باطلعه سحق کرده اعاده کند و جایم نماید اما کبریت تصعید کند

تا به نصف بیاید بگیرد فروشش دلنشین کند بدهد بگلبت قایم کرده بعده
خواه بازر مکلس کند خواه نوعدیگر بگیرد کبریت پاکیزه با شیر صبر سحق
نماید اورد هله کند و سکنجبین رود بعده بگیرد ورنیق پاکرده و سرب همچند
ملمع کند و سحق نماید با شوره و تر شاب بشوید و اورد هله مذکور
در کسوزه اهن کند و گرم کند و ملمع اندازد و با اهن سرد و مالد و اش
نرم کند و می باید و اورد هله میخواند با مجمد ملمع با شیر کبریت بخوراند
و ملمع مکلس چون نیکو مکلس کرده باشد بعده با حل زعفران و زنگار بسته
و سحق کند و قرص کند در تشویه نرم مرساند خواه در شیشه برد و
بعده خواه با طبق زر طرحه بد خواه زر را با این مکلس کند و گیرا این را
در کسوزه زهره کند زمک شیشه و بهتر نماید هر چه داند مکند
بگیرد مکلس سنگ سرخ پرکاله گرم مسکند و اب نخود سرد کند بگیرده شیر
نخود بخوراند بدین طریق بستاند بگیرد نیم من یکمن اب ندارد تر کند

مراد ترشده باشد ای که مانده بستاند بدین طریق ترکند میستاند چون دوسه
من اب شود ده باخود دیگر مکرر کند و گر جامه نبود شوره را ده دران
اب شوید بعده بگرد سر براده حدید پاکیزه نوشادر صلایه نماید و
در شیشه چهار بهر تشویه کند وزن نماید اگر کم کرد نوشادر دیگر
یار کند در شیشه مقرر نماید و حل کند بصریه مذکور را بطریق که تشمع
وصلایه نماید و گرم و سرد کند و حل نماید و خشک سازد و در شیشه
سه چهار بار این تش کند قرص مقرر نشده بعده برون ارد پاکرد
بعده بر زنبق پاکرده صلایه نموده چندانکه زنبق نماند اگردد و
سحق تمام نماید تا ارد گردد بعده در شیشه برد چهار بهر اتش بحکمت کند
فرو دارد و بحکمت حل کند سیماب فرو خواهد نشست حل اد و یه
از بالا تمام بستاند زنبق جدا کند بعده بگرد و بگرز و علم احمر یار یک کند
و در طشتی اندارد بعده این مذکور را اندکه اندکه بدهد و بمالد تا تمام

665

بکی کرود بعده خاکستر کرم بکلبت کرم کندارد هله خواهد شد بعده سیماب مذکور
بکلبت یکی کند بطریق رالت حل بردارد هله خواهد شد بعده بگیرد نه
تولد زهره پاکرده یکسوله زر بگدازد و ورق کند بر انگشت نافته
نگاه دارد باسرکه خوب بی حل مذکور بستاند ورق ارزلا کند ماو کند
ساکن ساکن در مرد و فرار میشود او سپید و اخر زرد شدن کرد چنان
شود که ارزو طلا و صحیح در همه امتحان برون اید و سکر کند

۲۰۸ بگیرد صفاح حدید سک ساخته رزد بیضه بردی بمال و کبریت بردی
باش و سک فشان و در اب شخار مکن و بگه کن بعده استرال کند و بکلبت
تجربه کند و کبر براده حدید کبریت با زرنیخ کنی و تصعید نمائید فرد
اید پاکیزه این را فهم کن و بپوشیده دارد تجربه نماید

۲۰۹ بگیرد زیبق مشقاد و جزو کبریت اصفر سه جزو صلابه نماید تا سیاه گردد
پس اندکه اندکه رزدی بیضه باد هن او بده ستی نماید و تشویه سازد و فارد

بگیرد

یکمثقال سه بار این عمل کند تا پای او را در غایه خمره پس تشمیعکن با روغن
رز دی بخور و پس بدهه مکل ازین برده قمر مرون ارد یکبود یکبر ۲:۱۰ ۹۰۷
بیذرم برادهه زهره و بیذرم برادهه مریخ و بیذرم جوهر بصری
و بیذرم شنجرف و بیذرم نوشادر و بیذرم سرب زده و ده
درم کوکرد پاکگرده تمام راکل کند و بکلمه صلایه نماید با آب کنوار که زنگ را که
در و بوده باشد تسویه شمس مراد کند و شبها بگلبت کرم دارد و بعد ۶۶۹
بدمد بگلبت با روغن بیضه تشمیعکند امید است که در قمر رز نماید و بگراکه ۲:۱۱ ۹۰۸
زر پاکگرده و زهره خوب و مریخ خوب کشته و نوشادر پراندهه و شکار
یکان جرد و جوهر بصری و زجفزو زنگار و زحل مفتول و دجرد سه روز
با رغوه صلایه کند و تسویه کند بعده بدمد در قمر رنگ کرخواهد پس برد
با زو بدمد و ملغمه کند با رغوه که زعفران در و بوده باشد و سحق تشویه
نرم قایم ثابت اعلا کرده و تجربه نماید تا واند

۱۲۹۹ ۲۰۰ پکرد در زینق و کبریت و عقاب هر ابر در شیشه انداخته چهار پهر آتش کند فرو آرد
کبریت نوشادر بالا رفته نهد و در شیشه نوشادر و کبریت تازه دهد
و نگاه دارد و در زینق محرش ده را از زنج شبس شیر بوره مکیر و شکار
نیم من اب جوزات بگله سرا ب محکم و مکرر نموده باگیره پکرد و کبریت
و نوشادر مذکور صلایه نموده بجوشاند رغوه کند بعده محرمذکور را
تشیع نموده تسبیه سبخی و تشویه مزم منسمع کند بعده مانوطر رزده ترکند
و در الت حل بر و بگمت حلی سرحکند و خهم کن که این سرخ اب کرده
چه کند و چه خواهد کشت تجربه کند وارنموده

۱۳ ۲۰۰ پکرد در زینق محمر و مکلس خواه ملح خشک ساخته و در رغوه سرخ اب طبخ
کرده خواه شنجرف با حل زعفران و زنگار کاریس کرده یکی ازین
مار قشیه صلایه نماید و تسبیه سازد ملح محمر مدبد خواه زحل برک کرده
طلا کرده مکلس خواه علم احمر مکلس مار نماید چند تسبیه کند تشویه مزم کند مقرر

668

و طلی

و مکمل کند و کار فرماید بر هر جدی که خواهی سمس خالص برون آید
بکرد و حدید برادہ نمودہ و بوشادر برابر او صلایہ کند تا کہ ارد و کرود ۱۴ ۲
بعدہ سرکہ بازاکہ محمر نمودہ و صاف ساختہ بطریقی کہ تشمیع و دکانسہ بر
انگشت نافتہ نہد چون کانسہ بالا گرم شود فرو دارد و بار سرکہ سحق نماید
بدین نوع اعادہ کند تا سرخ و فوز شود و شکرف کردہ بعدہ بکرد
کبریت پاکگردہ مثبت بگگرت سرکہ مذکور سحق و اقناب بخوراند کہ 669
او تمام خشک سازد و با سرب کشتہ نصف سرب کبریت یار کند با سرکہ
مذکور و سحق و اقناب برفم مثبت و بگگرت شکرف بود بعدہ بکرد و
عطارد پاکگردہ و کبریت مذکور بمجذاو یار کند اہوت شستہ و تسحیق سرکہ
مذکور بکند در شیشہ چہار انش نرم کند فرو دارد و بدین طریق در ہشت
فاردرہ اعادہ نمودہ قایم و محمر گردد بعدہ بکرد در نکلس با ہمہ ادویہ
مذکور وزن کند سحق کند ہفت تسعہ و تسحیق و تشمیع نماید ورد دکانسہ

مهر کرده بگلبت شوید و هر روز اعاده تمام کند در دوسی دود و قرر زنجبیل
در سرب هم کار کند پاک گردد یکروز در یکروز ادویه یکروز چوه یکروز زیان
یکروز زمان سرکه و اسلیمون کی کرده بجوشاند بعده چهل بار آب لیمون
۲۱۶ در آفتاب هر بعده بشوید و خشک سازد سرکه مذکور بجوزاند پاک کردن
عطارد یکروز یکروز ماجشت بچه سحق کند و یکروز زباد و طبخ کند و یکروز
خردل کند بعده با نمک سحق کند بشوید یکروز یکشب در چار کمن بجوشاند
ادویه و کاود و چار کوسنبد بعده کار بند و بکار آید
۲۱۷ یکروز زبجفر خرکه سه شبانه اعاده کند پست و رم علم احمر مار کند و سحق نماید
چار و رم علم احمر مار کند سحق نماید بعده شامزه و رم علم اصفر و رقی
مار نماید بگلبت سحق کند با یکروز نماید بعده در کتوره اهن خواه موم
خواه روغن بید انجیر مالا اندارد و آتش نرم بگلبت کند تا قرص محمر شود
بعده بر ورق اردپاک سازد با صل زعفران بتبیغه و سحق و نشوید نرم

اعاده

اعاده قایم و محرر و مقرر دکاریگ کرده دکوکنداین را در شیشه هم کرده اند

و بهتر هم برده اند با ارواح واجباد هر چه داند بکار برد

بگرده ده درم مرنج و بچند درم شکر فنا ب زاکه و با لعاب برگ بمقبول کرم ها شد ۱۷ ۲:۴

هر دو را لسیعه تشوه سحق نرم خشک ساخته بعده ده درم کبریت یکی نماید

هم بدان آب سحق نموده تشوه نرم خشک سازد و بدهد بعده شکر فخلاصه

و آتش خوار نموده و رنگ زاکه کرقه بکمان درم یار میکند و بحکمت میدهد

تا دو چند مرنج و زن و بدهد بحکمت یکی کند و پوشیده دارد

بگرد زیبق مشعا و کبریت محمر نموده برابر با آب برگ اکه صلایه نموده سه روز ۱۸ ۲:۴

تشوه نماید و سحق و تشیل نموده بعده در شیشه سر فراخ و گشاده آتش

نماید و با کبریت بگدازد بعده اندک اندک که و مگاک میدهد و آتش نرم

میکند تا هیچ نداندازد و هشت بهر آتش کند امید است که محرر و تشیل کرده

بگرد زهره مشعا با همچند کبریت و نصف شکر فیکشد بعده با همچند فرار ۱۹ ۲:۴

سحق کند با شیره ترنج سحق بسیار کند بعد ده زحل خلاصه برگ سک کند و مثل او طلا کند
تشویه کند محکم بر تنک زر شود بعد ده مثل سحق تشویه کند چون بر تنک زر کرده
در رود و قمر بدهد شمس اعلا کرده هر چه داند بجا رد و تا داند

۲۰ ۲۵ بگیرد کبریت زنجفر برابر با اب لیمون و زاک و زعفران محمر کرده سحق کند
ارزهره خلاصه برگ با ریکموده سحق طلا کند و بکشند بعد ده دیگر با اب
مذکور صلایه نماید و تشویه کند برین طریق شش بار اعاده کند بعد ده
باشهد و روغن و سکار سحق نموده و غلوله بندد بعد ده زحل مکا
در کذار کیان میدهد با برتنک زر محکم و اتش مدبر کرده و اکر این
ادویه بر قمر طلا کند و بدهد در زوام کرده هر چه داند بکند

۲۱ ۲۰ بگیرد مرنج و زهره و زحل هر سه با هم وزن کبریت و نصف شکرف
جدا بدهد بعد ده بکا کند با هم وزن چند شکرف و همچند کبریت با اب
محمر نموده با اب صبر سحق کند و بدهد و بکی کند و طبخ کند هم با اب مذکور

672

تشویه نرم برساند تا که تمام شود و هر چه داند بکار برد
بگیرد قرص حدید و نوشادر در سه شبانروز به پزد و گبریت سبحی نماید ۲:۴:۲
در شیشه پرد قرص محمره نشیند و ان بکلبت حل کند کار به اید و گر شخرف
وجوهر بصری ماید نموده در شیشه قرص محمره نشین کرده
باب در تدبیر شیوث زنجفرات بگیرد مراوه شمس را بغسل برورد کار ۲:۴:۳
دوازده تولد زنجفر بعده قدری زاکه و نوشادر و ترشاب صلایه 673
نماید و سبحی و تشویه نرم بدهد بعده بکلبت حل و عقد کند بعده سه تولد
دیگر ماب نوره تیز حل نموده در هر تولد زاکه مذکور صلایه کند حمر نماید
و با ملح کاود بهم سبحی نموده یکشبانروز در دندات بدارد بعده حل صاف
بگیرد و زنجفر را تشیفه نموده و صلایه کند بمراو قرص شک سازد بعده
بگیرد سیر زاکه و زحل برده و کوکرد کنته در زر وام کرده در اوند
با شیراه نهد انش ملایم دهد و بکلبت میکند و بدل غنم نابوره تیز نموده و

باماده کاو بکلبت میجوراند سه چهار شبانروز اعاده نماید بعده بیرون آرد
زحل را حاجب کند و زبجفر شکند و ربوته اندازد شکار بهم و ربوته کشاده رو
نموده بدرمد عقد زهره وام بیرون اید قایم و ثابت

۲۰۴ ۲۰ بگرد زبجفر قدریه بخود زیره کند بعده رو سرخ را با زردی بیضه
صلایه نموده و ربوته زهره معاکرده فرش نماید و بستر کند نشیوه
باچکاو را بدهد امداست که چندبار اعاده کند قایم و کار بگرگردد

۲۰۵ ۲۰ بگرد زبجفر و نخار نوره بدهد بعده باحل نوشادر و مجمر و زاکه و زنخار
و زعفران سه چهار روز تسبیحه تسخین کرم و سرد نموده بکند بعده با عقاب
کرا راهن قایم نموده بوده باشد و مجمر را طلا نموده بر سیسی سیرته
جام بعده و رو یکی نوره فرش بستر نموده شش بهر آتش کند و بکلبت
هفت بار اعاده کند بعده و ربوته معاسونش زهره فرش و بستر نموده
و رو یکی مرا زیک نهد دوازده باش اش شکند تمام گردد تا داند

بگرد

بگیرد زعفران را خمیر خیسانیده اعاده کرده باشد بعده بارغوده کامل ۲۱۶ ۲:

تشویه سبق نموده چهار بجزو بر سر او بگیرند بعده بارغوده کامل صلایه

نموده نصف وزن زعفران از زهره پاکیزه و زرکش کشوره نمایند که

چندانکه بگیرند پر نماید بعده در بوته گل سرشکون کرده بحکمت بنهند شیشه

و شکاف اندازند و مهر استوار کنند و بدمد عقد کرده زهره جدا و زعفران

جدا باشد بعده در شیشه و شکاف چند کرت بدمد پاکیزه شود

بگیرد نوشادر قایم محلول زعفران را موم نموده حل کنند زعفران را صلایه نمایند ۲۱۷ ۲:

و تشویه نرم بحکمت قایم کنند و حل کنند خواه بازهره خواه باشنس در قمر کار کنند

و هرچه داند کار خود بکند این را استادان تجربه نموده اند

بگیرد برگالهای زعفران در سبدی پیضه که بانوشادر حل کرده باشد ۲۱۸ ۲:

تر کنند برابر مرغ بغلطانند بعده در پیضه خالی بگیرد و زرته یکی بالا کنند و

تا نیم پیضه دیگر نویسند و در گل کرده و باد ربوته گل نهند و مهر کنند و تشویه

حکمت بدهد بدین طریق هفت بار اعاده نماید قایم گردد

۲۹ ۲: بگیرد زهره پاگرده و ربکن بر ساحته برابر او زنجفر او ده تسبیقه ازاک
داوده طلا کند بعده کبریت تسبیقه حل زعفران کرده همچند زنجفر طلا کند
حکمت کند و یا سولفس زهره کند و بکند بعده سیماب را مقدار زنجفر دیگر
نصف کبریت زبرد بعده داوا زده کبریت و راپلیمون زده بریزد
بر نگ شمس شود و گرد و رروغن گل بله اعاده کند بر نگ شمس اید

۳۳ ۲: بگیرد با نمک بهم در درد و شراب تشویه نموده بشوید بعده سه چهار تسبیقه
وسحق و رغوه او هد بعده با روغن شهد و نگار خبان کند که تا ته
نیکاد بوته بر بوته ایخ ارد گرده بر نگ شمس برون آید

۳۱ ۲: بگیرد سنگ سرمه را مکوبد و با مثل او نخ در کوزه کن و نشوه نماید کثیب
باز بر و افکن و نمک منجداد و تشویه نموده سه کرت اعاده کند برون
ارد و سحق کند و بشویه ما ب خونش تا شوری نماند خلاصه گردد

بگرد

بگیرد سنگ سرمه را و بگذارد در مغرفه آهن یا در ربوته بزرگ و ملح بروی ۳۰۳ ۲۸ ۳۰۵
افشن و بگذارد و بنشوی از ملح پس سحق کن باز بیخ سحق نیکو و در حرقه
اندازد و بیفشارد و بدمد در مشتری و زهره کار کند باید که بحکمت کار
نماید بحرقه نموده اند و اعلا این بود که مذکور است
بگیرد بیست درم قشر و مابقی مکلس کرده بیست درم و عطارد مکلس ۳۰۳ ۱۹ ۲۰۰
بیست درم و حدید که با علم احمر و جوهار دمیده است بگیرد و صیقل 669
نماید بسیار بعده بیست درم ثم الفار و ماجوهر علم بگیرد بعده عقاب
قایم حل نموده سه تسعیه بسحق تشمیس کرده قرص نماید و خشک سازد
با ماء البیض بحکمت طلا کرده حامه کرد نموده در دو شراب اندازد
و زیر و یکدان فرو برد تا مدت پانزده روز دارد و سه تسعیه اعاده
فرماید باز بدان طریق مذکور سه چهار کرت بکند و گر کامل تر خواهد
ملمع قمر خشک نموده اردکرده بحکمت عملی بردکرد و گر دد اگر عطارد

درم باشد بخکان درم ورزد همچنین مصعد کند تا حاصل قسر صلایه کند کرد دارد
بربوته مصاکرده بحکمت بکند بشویه نرم بدهد بعده بحکمت بدمدر عقار شود
با قمار نماید بدمدر اول برگ قمر بچیده بدمدر بعده ملوه کند بحکمت تا ثابت
نماید و با قمر و عطارد سه چهار کرت سیدمدر ملوه کند بحکمت برساند که
دشکر پرورد کار بگذارد و بپوشیده دارد تا دانند

2:3:4 بکرد عطارد را بحب مشتری عقد کند بعده دررود و دیگ بگ تصعید کند
بعده بکرد سه جزو مریخ و سه جزو جوهر زرنیخ سه کرت بتشویه حکمت
اعاده کند بکلس نماید بعده سه جزو ثم الغار و سه جزو قمر بکلس کند و قلع
هم بدین نوع مکلس سازد بعده شش جزو قرار مذکور با مکلس مریخ صلا
نموده بعده کلسها را بکرد دارد و صلایه کند بعده با حل قسر صلایه کند
وتشویه نرم اعاده کند بیست کرت بعده سه کرت دیگر در شیشه
کند در زبره و مشتری طرح دهد حاصل اید تجربه کند

بکرد

بگرد بعون برکت الهی مقاطیس دیگ بشکل کوزه سازد بسر لبها بتنگ ساخته
سر باشد نه انگشت بهن و نه بلند برابر کوزه سر پوش کند تا نه بخرد و
بکذارد بر شکل مثور نماید و دود کش ها سازد باید که ثلث کوزه نیز برسد
و بکیرد مثور کرفته بود بعده بکرد عطارد فشاکرده بیخ سبز زنبخ را
پاککرده بر طبق قمر ها راده بنم سیر و نوشادر هم بنم اول عطارد و قمر را
صلایه نماید با بکلاب بشوید بعده نوشادر و زرنیخ سبق محکم بسوده در دیک
نهد و انچه در رنگ محمر الوده باشد با روغن ماده کاو کرم کرده بشوید
و بیندازد بعده روغن و بکیر اندازد چندانکه دو سه انکشت بالای او دیه
ایدا تش نرم بحکمت کند چون روغن کمتر میشود و بکیری اندازد کرم
کرده تا هفت روز آتش نرم کند و چون ریم روغن ورق بندد
و چیزی زیاده کند و حاضر بهشیار کند تا دو دی و آتش بخرد تا پرد
بزرکتا حتی حاضر دارد بر فروزد تا ندن آتش طریق حکمت نکاهدارد

و در شب بسیار میباشد و با یه موافق بهم کار کند امید است که در چهل شبانروز
برسد عطارد برون زند و اب دیگر سکنده کرده چون دید که دیگ
سکنده شد فرود آرد و قربانی و صدقه دهد عقد خود بدهد و روغن
و ریم از بالا دور کند و پاک سازد و بشکند و مکوبد و سحق نماید بعده
با بول حمار تر نماید و سحق کند و دو دیگ کند و بر میان چنان چه کمین در خور
و حک شود سه کرت کمین در خورد و حک شود و سه کرت کمین بخورانند
و فرو آرد و بعده چند بوته از کل حکمت کند با سر پوش بعده او و یه
اندازد و ربع بوته خالی بگذارد و با بنگ سپید سر بسته مهر نماید بعد کل
حکمت طلا کرده محکم کند بعده تغاری پهن با زمین هموار کاوده دو دیگ
وان سازد و در تغاری بنهد و دیگ پر کند بوتها چنانچه یک انگشت دیگ
بالا بوشیده باشد بعده چوب بزرگ آتش نموده و بالا پاچک بشکند و در رند
و فرو و چندان خوب بسوزد که انگشت پوشیده چون پر شد بالا پشک

و انگشت

دانگشت و با حکه بپوست شتالی می اندازد آتش زنده میدارد تا دو دو روز
روز بعده ماده کاو فربه قربان کرده شکنبه و یکرد او دو سور اکنند
بوزنها گرم درون اندازد بر و رد یکشبانروز زنده دارد و بر دن کشد
با شراب مذکور مکرر صلایه نماید و رد یک سارز قدری و یکر بخوراند
دسکر مرو رد کار بکارد بعده مشتری نگدارد اندکه اندکه کندو
و بخوراند ریم بالا دو رنماید بعده زمین سرشیب بدیرد تا بتوته
یکبار بسد کامل اید پاک ساخش علم اصفر نکبرد و با همچند نگدارد سه دو ۲:۳۲
تا سیر سین و دو راب بار بریزد اما بار سرخ ما بسر که نکوبد و حام
پر نموده ما پر ده کرت اعاده کند تا نگیرد و در کار اید که سه دو اب
تازه کند و هر چه و اید بکار دارد تجربه شده است
بگیرد و عطارد با نگیرد و ه پکسر نمک خارما زکوته پکسر صلایه کند بعده با شراب ۲:۳۳
نوزده مکرر شسته و بسنجق و نشیش نموده محکم بسیار نماید بحکمت و لاسا کند

چنانکه خشک نماید در شیشه برده و در دیگ ریگ نهند و آتش نرم کنند و ساکن کنند
بعده قطع رطوبت مهر کنند یا دیگ را بپوشند و بالا هم آتش ساکن کنند تا چهار
پهر بعده فرو دارند نیم سیر ملح دیگر یار نموده باشرات مذکور بنوع مذکور
تشبیه تحتی تشمین کنند و سه روز خشک ساخته در شیشه بنوع مذکور آتش مالا
و فرود بکنند بدین طریق در چهار شبانه روز سیر نمک زیاده کنند چون
در هیچ شیشه با آتش حکمت اعاده کرده باشند بعده نوشادر یا بوزه بحکمت
حل کنند و یا با فشر حل کنند او و به مذکور در کاسه آهن کنند و بر سفال مربع
نهند بحکمت بگذارند در طبخ تا سه روز نوزده در شیشه برده چهار پاس آتش
نرم چهار سار چهار امید است که در ته نمک فرص خالص ته نشیند چنانچه
در مشتری کامل نماید و گر بهتر ازین خواهد بخته طبق در یک سیر تحتی نموده
بحکمه صلایه کنند سرد اعاده سازند بعده خواه در شب خواه در جوش
نوزه یا بوشادر خشک سازند بعده نیم سیر سپیده مشتری یار کنند با جل عقاب

که با قشر و با ض کرده تشمع نماید بعده با مکهانوع مذکور را عادت سازد

سکرانه بگذارد و بحریه نموده و اندامیت تا داند

بگرد و قشر و عقاب قایم کرده حاکمه با تش نرم بگذارد و روغن ۲:۳:۲۴

سوده بعده در بوته آهن کند و بدمدنرم بگذارد و ملمع قمر بحکمت

خشک ساخته عرق کند و رحل سپیدی بیضه بالا اندازد بپوشد بحکمت

بدمدنرم گرم میدارد تا قایم اعلا کردد هرچه داند بکار برد

بگرد و عطارد را با عقاب قایم نموده و ابوزه اعادت کند بعده ۲:۳:۲۹

با هموزن سکار صلایه کرده محکم سیار بعده نیزاب بوزه بگذار تشقیه

و صلایه نموده در شیشه نگهدارد امید است که در چند شیشه نشیند

اگر ایی مثبت کند تشقیه نماند و با حل سپیدی خوب بزود کامل کند

بکار خواهد امد و بحریه نموده نگهدارد تا داند امیت

بگرد و عطارد را با عقاب صلایه نموده بعده چند روز در اب نوره محکم کرده ۲:۳:۴۱

بجوشاند بعده با هموزن فرنگ یا رمنوده سحق محکم کند بعده بیاض بیض منتظر
بهم صلابه کند بعده بگرد و شیشه کوته گردن دهن فراخ باندازد و با گشت
بشپلد محکم کند و بهر استوار کند و کل گیرد بعده شوری گرد نموده
با چکه با پسکه گرسپند سوخته در شیشه درون بخلاند و سر شور مهر کند
بگذارد تا که سرد شود و بیرون آرد با مقطر زرده صلابه نموده
بهم همدان نوع اعاده کند یکشنه یا بزدی و یکی با سپیدی سی
و دو شیشه بگرداند بعده بیرون آرد صدقه و هدیکی از و بر بنهاد
جزو عطارد اندازد تا یم النار گردد و از و یکی بر بنهاد جزو برب
اندازد قمر خالص قرار گرد و اکسیر کامل آن بود که گفته شد

ملاحظه بگرد عطارد با مشتری و رگذار یکی کند بعده پترهای سرخم
بدا بچر پاک ساخته یا رنماید و صلابه نماید محکم سیاه بعده در شیشه
یکشنه ملح برمان کرده اندازد علم اندازد و جوهر نگشد بعده

ربع جوهر نمک شوره با بول کبوتر کان سحق نموده تا سیاه کند بعده با بصاف
در دو یک انار زده بجوشاند تا که تمام سیاهی او برود بعده یکدرم نوشادر
و یکسر نمک شنجار یکسر و چهار سیر سرکه انبها و انگبر سرکه موج و دو نک سیر
او نکه و در دو یک مقطر چهار کرت تسبیقه کند در هر تسبیقه سه بار اب مقطر او هد
و در شیشه نماید و مهر کند چهار پهر اتش کند نرم فرو دارد سه تسبیقه بدهد
در سه شیشه اعاده کند مقرر نماید بعده یکدرم یکسر زنج و نوشادر شب
و جوکهار و نمک شنجار و شکار و زرنیخ خرد خرد ان کیان سیر جمله یکی کند
و سحق کند و زنیخ نیم مرد مقطر مذکور بهم صلایه کند در تسبیقه و سحق نشیس
مبالغه نماید و بعد تیس صبر خشک پراند شیشه اس اتش کند و سحق و میانه
شوم نرم بر فرو زد و بالا رفته و فرو مانده یکی نماید بعده املاح مذکور
جبر شکار یکی کند تا مقطر صلایه کند اعاده در سه دو یک تایم کرد و بعده یکدرم
زنیخ تکلس کند در سه دو یک تایم کند بعده یکدرم سنگلس بیت درم قمر مرادده

کرده بیست درم و مشترے براده کرده سه درم جوهر علم چهل درم جمله یکی کنند
باب معطر مذکور تسعیه سحق و موم نموده مبالغه کند سه کرت بعده شش
پاس التش کند و در شیشه قایم نموده و زر زهره یکی بر شصت کامل آید
۲۴۵ یکدرونوشادر کهنی دریاره برابنده کرده بود با قسط مکلس قایم کرده بود
بعده باشب معطر خلاب کرده حل کند بدین حل هزار واحی که بوده باشد
قایم کرده اما عطارد مکلس دو و یک ملح بخته را تشمیع و حل کند بعده طبق
با براده قمر ادر و حل کند چند روز در الت حل بود تا صاف بود بعده عقد
نماید و کار فرماید و کر چهار ارکان با حل مذکور در شیشه اعاده کند و
در چهار شیشه قرص قایم نه نشیند و یکر چهار درم زیبق در کف دست
خود کند یکدرم طبق قمر ماب در هن مالد و ملغمه کند پس در شیشه برده
سر او شیشه با پشمی کرا ب نرسیده استوار کند و در کل کرد بر آتش نرم نهد
شش ساعت بیرون ارد حک شده باشد بعده با ماد آبا آض معطر صلایه کند
بار دیگر

سه روز نشته صلایه کند و ثبت نشوه نرم سپید بعد ده با حل طلق مایی صاف ساخته
سه ساعت تسخی کند پس نشوه بحکمت بکند هر مکی بر پشت قلعی دوارده
زهره کامل اید تجربه کند مرچه واند کار برد

بگرد طلق معدنی حل کند بدان بدار دیگ محلّ ماءی شود سپید روان ۲۰۲۳
پس بگیرد ریتی زده و پاک ساخته و با بس ملح پاکرده ده جزو در مغرفه
اهن رفوده کن برانش نه ماکرم کرده بروی چکان و در چهاردان
اعاده کن تا عقد کرده مچون سنگی نیره و سپید زیرنده و ایزنده و
برسر آتش بگدازد تا چون خاکی شود سپید درم مشتری منقا کلدرم
بنه و بگداز بروی اید نقره قایم اما خشک دروده درم یکدرم نقره
خالص بگدازد نرم نیکو کرده مرچه واند کار برد

بگرد مرداده قرما بهموزن ریتی صلایه کند با مکی کرده و با مثل انسان نوشادر ۲۰۲۴
بهم سخق نموده میان دو قدح زیرین گل کرفته و زیرین پی گل مهر محکم کند

دهرانگشت نافته نهد بی نفخ پس چون گرم شود برداره چون سرد شود دارند
و سحق نماید ناوده و وارونه کرده تا چنان کرده که صحیفه زهره نافته برود
چون شمع ابیض پس اکسیر است چون بتمام و کمال برسد و رباب مهکن این را
دیگر بزرگی گوید که چون ما واریم کبریت سپید کرده بر هر جسمی ان
جسم را تشمیع کند و قابل روح کرداند پس واریم روح را پس او
اکسیر تمام بود و گفته اند که هرار و اخر نفوس قرار دهد بر جسم های که او
تشبیق کنند که او نافعست و را انعام و فراح بدان فهم کن برین شرط الهی
بگیرد کبریت سپید کرده صلایه نماید بسرکه عرق سه روز هر بار که صلایه
و خشک سازد مدوکن بسرکه پس جوهر جزوی زیبق مصعد کرده که
بار اکه و نمک وزاج سه کبریت اعاده نموده بود به جزو نیم خز صلایه
کن تمام تشویه کن مانش نرم دو شبانروز تا سنگی شود یکدرم مرکب
رطل مشتری پالوده برون اید تمام پاکیزه هر چه داند بکار برد
بگرد

بگرد کبریت قایم بیض با سوزنده و تار نده جسد خواهی و دو مثل او زنبق ۲:۳۶۱
مصعد قایم پس سحق کن و با مثل او نمکها و فن کن بر شصت درم قلیی
مقاما زنبق و با برب بگذرم کامل کند و بکار برد
بگرد جوهر علم صفر بیض قایم و مثل او زنبق مکلس نکی کن و سحق کن و ۲:۳۶۲
تسبیغه نمایند با اب بیاض البیض معطر تا قایم و ثابت گردد بر آتش مقام
کند و بگذارد و بر صحیفه برد یکی بر زهره و مقاما بر حاص صدف پست
قرص کامل نماید و بکار برد این است عمل کن بکار آرد
بگرد قمر خالص و مشتری پاکه برابر بگذارد و سحق کن بعده بگرد و قشر ۱:۳۶۳
مکلس همچند بار کند با نوشادر محلول تشمیع کند همچند نوشادر دارد
چنان تشمیع نماید که با برگ رطوبت بگذارد و بعده حل کند صاف بستاند
و زنبق که مدت چهل روز با طلق و ترشاب و نوشادر صلایه کرم
و سرد کرده دو را قاب نهاده باشد در شفافیه کند با تش نرم که

حل هد کنور بخورانند بمراد تا ثابت کردد و خشک نشود بعد ده با هم حل کنند و
مشمع کنند و در شیشه ببرد بخاصیت قرص قایم ترش نارنج میکدرم بر صد درم
۹ ۲ ۲ قلیی مشمار د قمری کامل کند و بکر مالکیرون قلیی بیارد از صد درم برک
نموده بعد ده سیزده درم طلق محلوب و ده درم زاکه بکدرم ریکار
بکدرم جوکهار بکدرم شنجار بکدرم نوشادر بکجا کند و سحق بسیار کنند
و در بوته معا اندا خته و قلیی معمول را در میان دارد و داده بدهد
مشمار کردد بعد ده هر کسیر را که برای ابیض تمام کرده بود طرح کنند
۲ ۲ ۲ بکرد ریش مشمار نشاب نوزده و نوشادر را عادة کنند و آتش خوار باید
و در بوته آهن و یا شفافیه اندازد و عقاب ثابت کرده در کدار ریزه
مر روی زیش اندازد و بدهد نرم نقره و قلیی کن بهر نرخ
باسم الفار و میده باشد یکی کرده بر روی زیش میدهد و باید که
نوشادر را زروی زیش نکسلد تا هم چند بخورانند بیشتر تا ثابت کردد

و عقد

وعقد کرده بعده همچنان این عقد قرد رکدا زنگی کند بعده زنبق
مذکور طبخ نموده بحکمت قایم و مکلس نماید و کار فرماید خواه خمر کند
برد و کار کند هر چه خواهد میشود و این اعلا ابد تا دانند
پکرد قلی و زنبق و نوشادر بحکمت پرانیده اعاده نماید تا قلی
تا بارود بعده حل کند این حل را ماء سیف خوانند و کرار تصعید
تنگ ابد خواه نوشادر و پکرد قایم کرده را حل کند قلی زنبق مکلس
کرده و رتشمیع کند و حل نماید و باین حل هر چه خواهد بکند
پکرد زنبق مکلس مصعد سه پاره مثبت درم جوهر علم اصفر مکلس منصف
مثبت درم حجر طلق ابیض مکلس مثبت درم قمر مکلس ده درم قلی
مکلس پنجدرم جمله را صلابه نموده و نوشادر با کلس قشر قایم مقرر
نماید بعده شب و نوشادر و نمک و برابر همچند صلابه کند و مقطر کند
و نوشادر مقرر را نه دارد تا کرم برد و جگد و ارد هله شود کرم

در شیشه برد حل کند بعد او به مذکور شیشه دسخن و تشمه نموده بعد
در شیشه برد چهار پهر آتش نرم فرو آرد آنچه بالا رفته است با خود و ماند
یکی کند و با حل مذکور را عاده کند تا به تشنند بر شیشه چهار طلی کامل ابد خواه
خمر سازد بیشتر برد و هر چه واند عمل کند تا واند است
بکرد حبد طلق سپید نرم بکوته باد و تولا قمر بکدارزد و یکی کند و براده
کند تا دوارزده زنبق صلابه کند کرم و سرد صلابه بسیار کند بعده
در دیگی بخشش سر بوزه اندارزداب و هد طلعه در جابه کرده و با عقاب
طلا کرده بر بوزه دارد تا بخار کرم بخورد و چون سرد شود داب بکر اندازد
طلعه برادر برداش کند تا جله داب جذب کرده بعده با بوزه دیگر اعاده کند
در ته دیگ سازد نیکو کرده بعده بوته معاکند بعده هیچ اگه آس کرده
در صلابه انداخته سخن نماید یکروز تمام سرکه بخورد دی مدهد در اهیاب
روز دیگر انال تصعید کند به بار ماوی چنین بکند بعد ازان انچه بردیاد
ناملان

با نمک قایم مقابله وی بساید دیگر و زاب لوزه بجوزد و وی بدهد
چندانکه بجوزد و رد و کاسه بنرکند و کاسه بنرد دیگر مرسر وی حل کند
و نشویه کند و رمیان سیر کمن کاو با آتش نرم اول بار سیاه پیردن آید
بشوید و دیگر بار همچنان با نمک بساید و ابسوده بدهد چندانکه بجوزد و
دیگر بار نشویه نماید و بار بشوید و زاب لوزه سرکه مقطر هم میدهد
هم بدین طریق بیست و یکبار نشویه کند و بار هفتم سرخ شدن گیرد
و در اشتم بار بغایت لعل گردد چون عقیق خوشناب بعده بردارد
و در الت حل نهد بیست و یکبار نشویه کند بعد ازان بگیرد و بار دیگر
چندانکه خواهی در صلایه کن و بکهفه اب تریخ و لیمون با نمک وی
مرسرد وی بساید تا پاکیزه شود بعد ازان بگیرد و بول کودکان
و بول اسب بنرکنشبا نرد و در چیزی اندازد تا که او صاف شود
بردارد و دیگر صاف بستاند و با هم بیامزد و خمر سرکه در و کند یکدو

دسر او محکم کند هفت روز در زمین دفن کند بعد ده برآورده زنبق
صلابه کند از آب مجرمد کور مقابله وی در روی اندازد و زیر زمین
دفن کند هشت یکروز بعد ده یکروز ابی مانده را وزن نماید که چند جزو
بود باز دیگر هم وزن وی آب در روی کند دفن نماید اعاده کند
وزن آب نگاه دارد تا چهار چند جزو آب جزو زد و لعل کرد دانفرمان اله

694 یکجزو از زور حل را شمس اعلا کرد و اند بجربه شده است

ق ۴ ۲۴۶ دیگر متوزی بکند قدری یکدست و سه پاره آهن بسازد چندانکه دو آب
باید که بر سر تنور رسد بوته آهن و این تنور تا بدو شبانه روز تنور نهند
و بوته بر سر پاره نهند و گرم و کرده و درم زنبق بود دیگر درم المجرمد کور
بدهند و دیگر پاره آهن بر سر تنور نهند بروی وی تشویه نماید از ماچک و اسکس
کاوه دیگر آرد تا که او تمام سرد گردد بعد ده بکشاید و زنبق بردارد مثال
برده بر روی وی گرفته باشد بر صلابه اندازد و بمالد و آب جوی یا میان

بدهد و می باید یکروز بعد ازان بردارد باز در بوته کند بگدازد
قند دهد و بدان ترتیب اعاده نماید سه کرت یکان روز باب
کودکان صلایه کند و یکان روز بابول اسب بعده نهاده باز
صلایه با همان انجر یکان درم در سوتزا عاده کند تا که او مثل همچون خون
شود یکی ازو برده قمر کامل اندازد طلای دوازده عیار اید و اکر
او را بخورد او طلای خوراند و عقد کند و مکلس احمه بهتر کند
بکرد بفضل ایه شمس مکلس شده را حل و عقد نموده یکی برشصت و چهار ۲:۳۰۲
قمر اندازد طلای کامل عیار اید تا بر مکلس شمس چندانکه باید بگدازد و ۲۸۶
زحل باکرده محرر شده بدهد و یا حبا کند تا وزن او دراید عطارد
باکرده صلایه کند و سحق بسیار نماید و مانش از اب ملح طعام دهد و
او را بشوید و صاف سازد بعد و در جابه تحکم بشیلد تا عطارد زیاده
برون اید پس بکرد نصف ملغمه کرت صالح قایم صلایه نموده چندانکه

خون خاک رنقش شود پس در کوزه شیشه و یا سفال کل کرفته کند و مهر کند نشوید
بحکمت و نرم و معتدل باشش باجکه و یا پسکه کوسپند ما افتی که ار شور بر ارند
بحکمت برساند و رسیدن او افت که رزود سرخ و رم ابی سیاهی
۴۰۷ بمثل غباری کرد و اینست شمس مکلس تدبیر بخمر بنوشاور صلایه کند و باهمخند
او زاکه انال کند و براند و کرزمال ارزجاج بوده عل بنوشاور رانشاید و
69.6 و تصعید و ریکر و زرعام تصعید شده باشد باقی زاکه را و ورنماید
و باهمخند و بکرید بدا عاده سه کرت و هذا که رزود سرخ و بهتر و لطیف
۴۰۱ اعلا کرد و که اصل اعمال اینست نکاهدارد و تدبیر تشمع بکرد و تکلیس شمس
و عقاب بخمر صلایه بسیار نماید و در قدح زجاجه صاف سازد و کل بحکمت
کرفته وصل کند محکم تا بخار بیرون نرود آتش ار میده و نرم نهد کاه
کند هر کاه که بخار بالا اید بسیار شدن کیرد از آتش بردارد و سرد
و بار بر آتش نهد تا بداند که بکداخت و قرص بست صلایه کند و اعاده

چهارده گرت مشمع شود اما هر گرت بر میدارد و می نهد گرم سرد کند
تا بخار دور گردد نیکوترین تشمع اینست تدبیر مهر قدح یکبر یک شبور را
چندانکه باید در کار گاه شیشه گردن نهد سه روز میان آتش باشد
بعده نمک مکلس را با ضی بیض خمره کند مهر نماید نیکوترین مهرها اینست
تدبیر حل یکرد مشمع مذکور نیکو بدانا چون حریص گردد و در باره منحل شود
بنکوهند و اطراف او بشوره بحده پس یکبر و خمره خضر اللطین و بر میان او
سوراخی نماید خایخه رسیمان منحل شعر که بسته و راین سوراخ گشنده بود
پس رسیمان میان سوراخ کش و منحل شعر بدان رسیمان در میان خمره
معلق دارد و قدحی دیگر بر سر وی وصل کند و معکوس دارد در میان
زبل بر شیشه زبل تازه کند تا حل گردد و بگلد و گرد درست قمر هایی بروی
چگانی ظاهر و باطن او زر گردد و این سرخ پی مثل است این تدبیر
عقد یکرد این حل از قرعه زجاجه باید و زیبق معمار بروی ترکیب سازد و

دموصل و صل مهر استوار کن باید کور در دیگی بنه دنه دیگ خاکستر دوسه انگشت
و بهر جانب هم اما قرعه ربعی از خاکستر بالا باشد و در زیر بگذارش نرم معتدل
باید کرد چنانچه اگر دست بر قرعه نهی نیز زیق گرم نباشد انش نرم
کند تا عرق نکند چون دیدی که عرق دور شد برون آرد و بساید
چون خاک سرخ شده باشد در شیشه شامی کن سر او به بند و نگاه
دارکه اگر خواهی در جزوی بدهی بگیر و او را با طبق زر داده در
چهار قمر اندازد رنگ آید چون طلا تا دانه انبت پوشیده دارد
باب در تدبیر زیاده شدن عیار شمس و رنگ قمر بگیرد و بعون برکت
اله زحل با گرده بحکمت او را فصل کند بعده تسبیقه رعوه حکما داده سحق نماید
تسبیقه و تشمع اماده کند هفت کرت چند بخوراند بعده شمس کامل را در
گدازد و هد اندک آید که سید هد سه چهار چند با شیر از خود بخورد تهر باشد
بعده سحت بید مد با گرد و بعده در بکیوله کمعیار نگاشته دهد سه عیار او را
بگرد

698

601
ب ۴۴

بگیرد زهره پاکرده با بیخ او عطارد سحق نموده چند کرت گرم و سرد ۶۰۲
هفت هفت کرت تشویه نرم داده و ترشاب محمر کرده بعده
در شیشه گوه گردن بگذند و مهر کنند و در تنور گرم گرده نهند یکروز
بیرون آرده باز در سرخاب اعاده کنند به تشویه نرم بحکمت محمر ثانی
کنند بعده باروغن رزدی تشمیع کنند و زر کم عیار کار کنند و در قرز
رنگ نماید و این را حکمای تمام نوشته اند که اسرست
۶۰۳
بگیرد زهره پاکرده براده نرم ماطق کنند با سه چندنیه زنبق ملغه کنند ۲:۳:۴
و با برشاب بوگف بشویند بعده در دو قدح ماالش نرم تصعید کنند
چنانچه چیزی باقی مانده و آنچه بالا رفته است با فرو مانده سحق کنند
و باز تصعید نمایند ماالش نرم تازه بدین نوع پنج و یکگرت اعاده
بکنند ماالش نرم تازه سرخ نکرده در روی مانده خواه با نوشادر
و سرکه و زنجار کنند که زنجار حکماست خواه با زر کامل هفت چند فرو آرد

درکدار تخیر کند یکی برهشماد و چهار نماوت کند و کرباسرخ اش تشمیع کند در
قمر هشت و نه نماید تجربه نموده شده است تا دانند

۶۴ ۲:۳۰ بگیرد زهره با گرده کنوره نماید ته هوار و کشاده بعد بهشت در عطارد
و اگر سکرف بود بهتر دست کنوره اندارد و از یکدرم زر قرصی
کرده نموده بر سر چوبی با یک وصل کند و میمالد با زهره و شمس سوده
شوند ملمع محکم کرده و در مالیدن بیم کان چند کرت بدهد چون
نحاس شده بود کردار داده و یه که لایق بود با طلخ طلا نموده کند و
در نمک با جگت تشویه نرم سید هد سه چهار کرت بعده در سرکه شمار
کمعیار طلا کند تشویه و هد سه چهار عیار بیفزاید و کر تکمیه کند در قمر بسیار
نمایدان بود که فرموده ایم اما جای تجربه باقی است

۶۵ ۲:۳۰ بگیرد طلق سیاه با همچند او روسنج ثلث ثلث و هد سه کرت همچند او بهرب
بدهد چندانکه زهره و زحل فرو دابد بعده همچند او زر کامل و هد

نگاه دارد کرد

یکماه و یک توله کیمیا زرد بدهد و عیار افزاید تجربه کنند

۶۰۶ ۲: ۳۰۶ دیگر مرکب کند با مارقشیثه و شنگرف بگله مکلس کند و در زرد و تمر کار کند

۲: ۶۰۷ دیگر مراد حدید در کربت و سبده و نوتیای سبز و شنگرف چند تسعیته

ابداد داده در روسرخ چند تسعیته رغوه داده بر هم مارو غن و شهد

و شکار بدهد وزن برابر چون حاکرده ما شمس کامل بدهد یکه با یکه در

یکسوته و بدهد چهار عیار افزاید تجربه نماید هر چه داند کار برد

۶۰۸ ۲: ۳۰۸ دیگر کربت و زاگ برابر با حل زعفران و ماب لیمون تسعیته شیخی کند

برگ زهره پاکرده با یراده کند او را در میان شنگرف با رغوه طلا کند

بعده او دو به مذکور طلا کند مکلس سه حقه سه کربت او دو به تازه کند تا که

او مجرد مصاکرد یکی ازین در دوازده شمس کیمیا عیار بدهد و

عیار بفزاید و او در زر کامل نماید فرود آرد و مجرب کند بهر ازین انشله

جنده گویند هر چه داند کار کند و تجربه شده است

۶۰۹ ۳: بگیرد تولهٔ زر طلا با مکتولهٔ روسخت و در بوتهٔ معمار انداخته شده بعد بگیرد شنجرف

نسفیه حل مذکوره داده و چند نسفیه سفید هر زهره فرو دایه شانزده تولهٔ

فرو دایه یکپاسر و رده و تولهٔ کم عیار بدهد چهار عیار افزاید

۷۰۰ ۲: بگیرد زهره در نمکین ملوحه نموده بعده در دوکانه با تش نرم برانیده

بعده بالا رخته و فرو مانده ما اب لیمون صلایه نماید سیت یکرت اعاده

کند تا فرو نشیند بعده یکی برسه قمر و هد بعده با زر کمعیار یکی بدهد نیم

عیار زیاده کند و گرما شمس طلا فرو از در نمکین شود در قمر کم رنگ کار یکو

کند و به نماید بجزه شده هر چه کمی درست اید حکم

۷۰۱ ۲: بگیرد مکتولهٔ زر یکتوله زهره تو تیا سبز یکتوله زنجفر حکما هر چهار را یکی نماید

و یکپاس سا نزد و در دو تولهٔ یکپاسه انداز ده چهار بنیوزاید

۷۰۲ ۲: بگیرد برادهٔ حدید دو تولهٔ در دو سخت و زنجفر و تو تیا سبز برابر

بجگله نمکی نموده چند نسفیه اب غوره و هد بعده بار و غن و شهد و شکار

جمکنز

جاکند بعده خواه براین منال خواه ما همچند زر طلا یکی نماید ماسه و ریتوله کم عیار
طرحکند رنگ خوب بزد و بجربه نماید اینست

۷۰۳ ۲: ۴۲ بگیرد یکدرم زر طلا بتوله معاکرده مارقشی همچند او اس نموده و مهر کند
درد و سکوره تشتیه دهد مبانه مکل کیلارزد یکماسه و ریکتوله دهد سه
عیار بفراید تجربه نماید ماکه واندان بود که حکم اید

۷۰۴ ۲: ۴۳ بگیرد مارقشی در کلهتی جوشانیده بیرون اید و خشک سازد بعده باهم
چندا و کبریت صلایه نموده تشتیه نرم داده هفت کرت اعاده کند
بعده در تشتیه نرم بحکمت محرکند بعده باشهد در روغن سنگار حبه بندد
زر طلا را بخوراند تا در رست مارقشیه در اید بعده دردو توله یکماشه
طرحد هد چهار عیار بفراید تجربه نموده ام

۷۰۵ ۲: ۴۴ بگیرد زر طلا، احمر و زهره را برابر کرده و اهن اصفر کرده باسه
وزن او کبریت یکی نموده بحکمه تکلارزد و برابر نماید و با آب تریج کند

وقشوره و هد بعده و چند زنبق مشتهی کرده با اب ترنج مالیدن نیک حل کرده
صلابه بسیار بموده گرم سرو کرده سخی کند بعده شیراب بوره بکربت اندک
بجوشاند بعده بکربت شکار بارزده سخی بموده فرش بستر نماید و بر زده
و یک بکربت بیذرم شکار معما کند حکمت هر چه واند بکار برد

۷۶ ۲: ~~۹۰~~ بکرد زرد زهره و مرنج و مارقشیثه با شکار بد هد یکی کند بعده براده
نرم کند با اب ترنج سخی بموده بعده در چند زنبق مارنماید با اب لیمون
صلابه بسیار کند چهل نسبته و سخی کند بعده در بوته معما بد هد یکی بر صد درم
اندارزوسه عیار بفراید هر چه واند بکار برد

۷۷ ۲: ~~۹۰~~ بکرد ده درم کبریت نه درم براده حدید و پنجدرم زنجفرد پنجدرم
سرب مکلس صلابه و محرسخی کند بگه تشویه و هد براده زهره یکی کند بد هد
چندانکه وزن زهره ماند محرسنده در عیار و قمر کار کند

۷۸ ۲: ~~۹۰~~ بکرد براده مرنج و مارقشیثه یکان جزو با شکار بد هد یکی کند بعده شش جزو

توتیا سبز مابرکه منظر سحق بسیار کند قدری غلوله نماید در موم کرده بعده در
کداز در زر طلا کنده چند فرو دارد تخم ماید در زر کم رود و قمر نکو نماید

بگیرد مراده هولاد و مارقشیشه و جوهر بصری و روسخ هر برابر در بوته ۷۰۹
معاید مدبعده سحق کند و چند یکبار دو به زنجفر یک شنجرف زاولی یار نموده
باماء محرر سحق و نشویه نرم اعاده کند تا محرر مکلس مصفا کرده باطبق شمس در
قمر رنگ ماید هرچه داند بکار برد تجربه نموده اند ایت

بگیرد مراده مریخ درم کبریت درم شنجرف پنجدرم نوشادر سه درم ۸۰
بجلیه یک کند و سحت بدمدبعده نصف این دیده شنجرف دیگر نموده
وکبریت بهم یار کند در بوته معا اعاده کند و بدمد دگر اول کبریت ثلث
کبریت رزنیخ احمر یار نموده بهتر بعده زهره ریکس کرده با شنجرف
وکبریت یار کند بجلیه کار کند مکلس و مصفا لمد در شمس و قمر کار کند وکر
در زر طلا مفرود آرد تخم ماید و کار کند بسیار دیگر زنیق یکی زنجفرد و ۸۱

مارقشنه سه زرنیخ احمر چهار کبریت اصفر حله ما اب لیمون صلابه نموده بعده
بهمدادویه زهره برو براده کرم کرده ما ودرد یکی کندزاک را
باالیمون حل کرده تسفیه وسحق وتشویه اعاده کند تامحمر و یاگرد و بعده
باروغن رزدی سپیده باحل نوشادر محمر مزاک تشمع کند و رزرنیخره
کارکند و کرد و رشمس کامل فرو وارد یخیر نماید یک یا هم در قوله سه عیار آید
۸۰۲
۲ بکرد کبریت زنجفر باحل زاک وزنجار تسفیه وسحق کند بعده زهره براده
کرده یکی کند باحل زعفران تسفیه سحق تشویه بزم محمر کند و مارقشنه را
بهمداد و یار نماید و صلابه بسیار نماید و بار عفران و زنجار حل کرده تسفیه
سحق کند تا قند سرخ غلوله کند بعده بهمداد و یه زحل بدهد غلوله کند
بدهد سرب برون اید زهره پاکه شده بود و باشمس کامل یار کند در
قمر و زرکار کند و تجربه نماید اعلا کرد و اینست تا دانند
۸۰۳
۲ بکرد بلخر و مارقشنه و دانکه جرو زرنیخ احمر باز اک وزنکار حل کرده تسفیه
سحق

سحق کنند در بخور زر طلا و رکدا زبد بدهد محمر شود و بکاشه و ریکسوله کم عیار زود
البته سه چهار عیار افزاید تجربه کنند هر چه دانند عمل کنند امنیت

۸۰۴
بگیرد سرب را و کشته دانکه او زرنیخ احمر بود و صلح کامل تر ما شد در ۲:۶۳
حاصل کرده اگر سیماب و کوکرد خالص بود و قوه صبغ کامل بود اگر بش
از نیخ تمام برودت مستعد شود خالص ابد اگر سیماب خالص بود تکمل کرده
و اگر سیاه شود کوکرد نر سیاه شود و در تصعید بسوختکی نزدیک شود
اهن ابد و اگر سیماب بلید ما بد و کوکرد بلید و تصعید تمام نیاید و بر سب
تحکم شود و شیر نمزاید و اگر سیماب سنگبو بود و کوکرد بد بود و ترکیب خوب
نباشد قلعی ابد تجربه نمود ه اند امنیت تا دانند

۸۰۵
فصل در انکه صنعت کیما چگونه نباشد بدانکه چون کسی خواهد که نقره ۲:۶۴
رر نگرداند لابه او را رنگی باید سرخ و رنگی باید سفید از برای نقره
و نان رنگ ما کو هر نقره ما کو هر زهره امیخته مقصود حاصل نیاید و

تا کوهر نقره زهره نرم سیاه نشود این صفها ماوی امیخته نشود و باید که این
صبغ بر اتش نسوزد و باید که باقی بود و باید که ورود داخل و خارج عبور کند
و باید که خاصیتها ز نقره پیدا کند و راهی باید که در روی خاصیت باشد
اول انکه نرم کننده بود دوم انکه با نقره کوهر زهره کداخته با مزد و
سیوم انکه نسوزد چهارم انکه باقی ماند پنجم انکه خاصیت ز نقره ارد
پیدا کرده و اسم دارد وی فرد یافته نشد که پنج خاصیت در روی حاصل
نباشد لاجرم حکما جهد کرده اند تا صبغی یافتند که اتش او را نسوزد و چون
با اجساد امیخته شود و جوهر بر دیگر که کمام کننده بود میان این صبغ
و میان جسد و جوهری دیگر که بر اتش باقی بود پس این دارو ها
با یکدیگر ما میخشد چنانکه بر کسی محکم ازان حاصل کرده دار مجموع آن
یکجوهر ما دید اید که ارزوی انجله خاصیتها که مطلوب بود حاصل کرده
اکسیرست و حکما صبغ را طبع اتش نهاده اند و انجوهر که با اجساد که کمام
کننده است

کنده است امزاالعرکویند واورا طبع هوا نهاده اند وانچو هرما احباد نامزد
امزاروح کویند وطبع اب نهاده اند وانچو هرکه برآتش باقی بود امزا
کل کویند وطبع او خاک نهاده اند وانستی که چون این چهار طبع در یک
کامل در ابدان اکسیر اعظم بود ماب اول در تصعید سماب کویند پس
بکرد سماب را بازاج وسرکه بکشند خانه در زراج اثر سماب حاصل بود
انکه امزاورا در یک اندازند وسرد یک را وصل کنند محکم بمانند وبکل حکمت
در کیرند وورا تش نهند یک شب پس کلدارند تا که او سرد کردد وباز دیکر
برون کنند وهمان مثال کرده شد هفت بار بشویند وتصعید کنند انکه بزن
ارد ودیکی که امزاد یک اتال کویند بسایند وپاره نمک وان دیک کنند
والتی که امزا انکبه کویند در این اتال نهند وان هفت بار باد ملار زده
باد تضعید کنند بعد ازان قدری بزر زهره طرح کنند بشرطی که او
معجزاست مس برانکه رنک سیم کرداند چنانکه در خلاص ظاهر نشود که ان

مس است اصل اکسیر حیوانی بدانکه اکسیر حیوانی از همه نوعها شریفتر است
از هیچ چیز بهتر ازان نیابند که از موی سر آدمی و حکماء عالم در مدح موی
مبالغها کرده اند و طریف او ان بود که موی سر آدمی شدرست چون
بگیرند و از موی زیرهای نامید و در سرشت او مبالغه کنند و او را مرض
کند یعنی جرب کند و در قرعه و ابیق او را تقطیر کنند اول زوی آبی آید
کماه و او را بعد ه روغن آید و آنچه باقی بماند در این قرعه او را ماتش
سوخته نامند کونهای بسیار آید تا کلس قایم العیار کرد و صبغ که مطلوب است
در ان روغن باشد پس ان روغن را در آب که از وی کرفته ایم طبخ کنند
طبخ کردنی برفق تا رنگ در ان آب اند بر انکه از ان مقطر کنیم و آنچه بماند
صبغ بود و روغن را در آبهای تیز نا مطهر شوید پس ما را چهار رکن حاصل
شود اول صبغ دوم روغن سیوم آب چهارم کلس مبیض و فضیلت
این چهار رکن آنچه معدنی باشد چون فضیلت ایشانست بر معدنیات
و نجاتی

ومحمد بن زکریای رازی رحمة الله علیه در کتاب سر اسرار خود میگوید که این سر را
بکردم چون تمام بکمتقال در کردانیدن لامتحانات امتحان اول روا نباشد
که زهره زاخاصیت و حقیقت زر پدید کند جواب شیخ ابو علی سنکر الله سعید
میگوید که روا باشد که زهره در رنگ و ثقل چون زر کرده چنانکه مکوکرد
نسنورد اما نه که ماهیت او ماهیت زر کرده و معلوم نیست که زهره که نوعی
فضیلت وان فضل غریبون و ثقل است و حقیقت ان فضل معلوم نیست
و چون حقیقت ان معلوم نبود قصد کردن تحصیل علوم ممکن کرده امتحان
چیزها بضع ریختن کردن و محبوس را چیزی سنگ مثل کردن محبوس نیست
جواب سعید رویی ان مزاج مس و قلعی و سپید رویی هر سه در
برابر باشند چون ابیض رود چهل و شش دینار بود و دو دانگ زهره
چهل و پنجدرم و نیم باشد و قلعی سی و هفت دینار و دو دانگ نیم امتحان
در کل حکمت است چگونه باید کرد جواب آنست باید خاکی که روی سنگ زیره

باشد وانرا در موضع پاکیزه نهند و قدری این وان افشانیدن ودست
بران برزنند پس یکدیگر بهتر خشک شود آنگاه او را خوب بکوبند وانرا
بشعر بزنند پس آنرا در روی سحاله ارد کرخ کرده بود تا شبانروزی
بران زیر زند تا کلی شود و سرکین اسب را که اندازه نیست چون سرکه
او را بخورانند آنگاه بهوش باز آید اگر اسبی را که ماده کرفته بود چوب
شکلی برزد بجوزد بکشاید اگر اسبی ماده قصیر کرفته بود پوست شکل در کردن
او بچه به کرده منافع بود نه چهارم او را اندازد سوراخ بیضه مارد
مانش شاخه مهر نماید مالاید بیضها، موم کرده مالاید ان کل حکمت کرده و جامه
بچه و بالان حکمت کل نموده مالاید ریسمان خام بچه خانه جامه نماید طریق
فتق کردن بعده برخه به بخیه پاره از نعل سوراخ کند فتق مذکور را
درون ان نهند باز هم ازان سوراخ به پوشد آتش ده تا که سبد ماطه
جسکلی کیداورا دران میان چون التیام یافته کرده عقد شده بیرون آید
بماند

۸۰۷
۲ ۶۰۶ بیارد زنبق پاکرده بعد بیارد چوبه لوکه ای سپیده نباشد او را در میان دیگ
بزرگ فرش بندد و بالا و اسکنر سماب بریزد بعد ده بالا و سا کشر بول
چنان بریزد چنانک چهار انگشت بول بالا فرش باشد فرود آن اندک سنجد کند
هر بار که کم کند بول دیگر اندازد و در دیگ ۳۴ ۳۴ ۳۴ عدد کرده
۸۰۸
۲ ۶۰۷ بیارد کلویل شاخ و بیخ و برگ پاکیزه کوسپند بخوناند چون کمتر ربع
مانده باشد تفاوت نکند بعد بستاند زنبق را بیارد ده بها و نه تاباب
لیمون و هر بعد ده مار و سماب بیست درم بود و دو درم ابرک و تاباب
باب لیمون بیست و یک بها و نه و هر بعد ده در میضها کشکان خانگی خالی کند
و بانداز د و سوراخ مهر کند و میان آتش زند کوسپند کمند و هر عدد کرده
۸۰۹
۲ ۶۰۸ دیگر بیارد بخم کوانه سپید ماشیر لاشه تر کند بعد ده بیرون کشد و صلابه کند
شیر دیگر اندازد دیگر و رو گلدارد بعد ده سماب باین وارد و در بوته
عیسا بعد ده چهل بها و نه شیر لاشه کند و مهر کند چهار پهر هر ماسی دیگر اغنی

۲۰۹۰ آتش کند عقد کرده و طریق طلوه زنبق یکی کردن بیارد او و به مذکور طلق
و ذهاب چهل یکدرم و زنبق ۱۰ درم ماء الشب بانی در هفت روز بهاوند
دهد و سحق کند و یکی شود جزو دیگر در تصعید کردن هر چیز که آب
برین مثال تصعید نماید مارد دیگر زنبق در مجاد هد جزو اندازد و مهر کنند
بالای آن آب پر نماید هر بار که آب گرم شود دیگر اندازد و ریگنم ماسل
بسیاب و در ملبه خواهد رفت جزو سکن مهر کند زنبق یکدرد و زرنیخ
و سم الفار و عقاب آنچه لایق تصعید باشد مدین طریق تصعید کند و آرد
درمیان جزو مجاد هر سحق کرده بنهد و مهر کند جزو آن آتش کند بعد روز نهم
باسل وارد تصعید خواهد شد و چون نوشاد ر تصعید کند نوشاد در
و نمک سنگ یکجا برابر صلابه سوده در خمره بنهد آتش تصعید خواهد شد
۲۰۹۱ یکدرد قمر ماهیچند جوهر زرنیخ با سم الفار بهد بعد ده قلی همدان نوع دهد
بعد ده مرنج هم بحکمت با زرنیخ و لظرون و زیب شید کرده و گذارند

اول

اول بحکمه قمر و مرخ بدمدو یکی کند بعده زیبق مکلس اما قلعی همو زن بدمد
و بگسلد و مکلس نماید بعده زیبق مکلس شده و خلاصه مجمد او یار کند باجل
بحکم به شیشه و سحق و تشویه نموده اعاده کند و مادر شیشه فرو شاند
بگرد سه توله عطارد و یکتوله براده قمر طبخ کند صلابه کند بحکم بسیار و چیزی
مزم میان شب بدمد حشک سازد بعده بگرد شامرده توله قلعی باگرده
برنگ طبخ کند باجل قشر پسته و فوشاد در ماپاس سحق نموده طلا کند حشک کند
بعده شارده توله سم الفار اول سه جزو زنبیع هم باجل مذکور صلابه
نموده طلا کند بعده سم الفار صلابه نموده خواه باجل مذکور بعده
مایسپدی پیفه مرخ جامه طلا کند دیگر بار محلوب بحکمت طلا نموده خواه
حشک سازد یعنی جامه طلق سم الفار اسکرده تلجنب کند در ده شرابه
مهراستوار نموده در دیگ بحکم ریگ انداخته در میان او نهند بیست
بگرو زشب انش مدام کند و بحکمه کند امید است که کلس شود کار آید

بگیرد و چهار درم خوارزحل بوره بپوساند بخار طلق محکم گرده بولاد مکلس دو درم
براده قرما مکلس یکدرم و جوهر در نیخ یکدرم یکی کند صلابه بسیار کند با حل
نوشادر و قشر بیضه صلابه دشنبه نرم و اعاده بعده چهار جزو طلق باگرده
با حل مذکور طلا کند سه تشنبه نرم کند بدر مد بعده خواه کار فرما بدیش برد
و در تدبیر کرست و در نیخ حکما گفته اند که هر که تدبیر که در کبریت است و نیخ
نر نافع بداست اما از چهار تدبیرها در کبریت زرنیخ واقع شود تشنبه
و غسل طبخ و تصعید است اما آنچه بدان علاج کرده شود و زنجار و نوشادر
و کلیای حل و ملح براده زهره و براده حدید و ازیر و زاج و قلی طلق
و در و سرخ و اجر ابیض و رماد ها و بعضی ازین با بعضی ترکیب کرده شود
بار علاج کرده اید اما انهار که بوقت سحق بدهد حل ما و ملح و ما و شب و ما
نیخ و ما و نوشادر و ما و بول و ما و رابت و ما و شنگار و ما و نوره
و غیران و سرد تدبیرها انهاست صلابه باید کرد و این ابها آمیزاد

داخل

واقتاب سید بدو چون مراد ده باشد در آنال مکبه وصل کند و بر مکبه سنور اخی
بوده باشد تا که دود سیاه و زرد برود سپید بیوشد و مک علی بر مهر کند
و آتش نرم کند چندانی دادن تمام مصعد شده بود بگذارد و سی کند و ابده
و اعاده کند تا بالغ شود جکیم گفت حاجت داریم که بگویم در صلاح عمل کرد
تا وی اکسیر شود پس بگویم علاج و علامت او آن بود که چون برون اید
از طبخ و مرانیدن تیره رنگ بود اکر ازان چون موم نرم بر آتش پس
آن میخواهیم که و بر انشویم تا تیرکی برون رود پر سپید کرد و هر چه رنگ
دهد بیندازد صفاء خود می یابد که تمام کداخته کرد و هر چه رنگ دهد که
صبر کند چون این در وی موجود شد اکسیر کرد و در عمل ابیض و احمر چون
کذارند و شد پس با تمام رسید هر چه و ابد ابنت

۹۴
۲۰۳

بکرد و نوزده نود و یک فرش کند غروب جو کوب کرده بر جامه تنک
فراز کن بر جامه دیکر پوش نوزده دیکر بستر کن تنکو پوش قدری

سرکه هندی اندازد دیگ را بپوشد تا بخار برون نرود چون سرد شد
برون آرد روزه دیگر اعاده کند بیست یکبار و چهل روز کند کامل آید
بعده خمره نه بهن یکبر اگر سرور اخهاکنی یکلسل کن جامه باریک فرازکن کبریت
مذکور فرازکن و خمره را مهر باید کرد دیگی دیگر سرکه هندی پر کن بعده
هر دیگ به آتش کن بحکمه تا سرکه شود بدین نوع اعاده کن تا بخار هیچ شش من
سرکه بگوزد تا چون برنج پخته نرم گردد کار کن هر چه دانی بکار برد

718

۹۵
۲ ۳ ۱ بگرد عقرب چوکوب ساحته در خریطه کند در میان دیگ معلق او یزد
وده سیر کلپتی و سی سیر سرکه هندی اندازد بحکمت آتش کند تا سرکه خشک
شود و رهفت دیگ تمام و اعلا گردد و سپید شود

۹۶
۲ ۳ ۱ بگرد عقرب طبع مرد بر براب خوش دود راقاب سیمی بار اعاده کند
بارها تا چون سپید اج گردد بدین سپید کند سه چیز را و اگر خواهی که تمام
شود کامل گردد و رنگ و هر این تدبیر کن بیست بار بعد ازان تسبیقه بامهر
مرد

صورتکه خواهی برزنیق و مشتری کار بکند قایم اعلا کرده

بگیر و عقرب و عقاب جوکوب سبزی هر ابر بموده و در قرعه انبیق کرده ۲۰۷ ۲۰۳۵
و قرعه را مانکرده ن در قدر حاکستر نه دیگر روز او کن بنشین بر قدح چسبیده
باشد چون بلور بگیر که مصاعد شده است که او خمیره عجب است از اسرار
حکما و گر خواهی که زنیق را بکشی که هرگز زنده نگردد و بگیر مصعد اصلابه
بموده و در قرعه بگیر و مزبر مروی زنیق مقدار که دانی مهر استوار کن
با قدح قرعه را در دیگ حاکستر نه چهار پهر آتش کن پایی بر قدح چسبیده
مکلس سپید مست کرده او گریت و عقاب کو این خمیره است

بگیر روغن کنجد و یا هر روغن که بوده باشد یا دو ملح طلی سبزی کن سه روز ۹۸ ۲۰۳۶
ما دو ملح انقدری که باید که روغن بتمام در خورد پس در سر که نهد بیست
ترش بجوشاند چندانکه سرد و قایم شود خاصیت احراق از وی
برود پس از سر که صاف بگیر و قدری بر کار بد جاد و بجوشاند که

پاک نماید و این دو سه طبخ کو کرد دایم کرده و آن ناشیرت در تشمیع تام ابد

۹۹ ۳ بگیرد روغن تا تمام شود دیگر بهتر از همه که با اب بگیرد مقطر مطلق را تسبیعه سخی

و تشویه کن تا از ان اب بوزن خود بجوزد برون اید کرت اول

چون برف سپید شده هر چه داند کمابیش بردن تجربه کنداینت

۳۷ ۳ بگیرد قدری نقره بگداز در ربوته فراخ سر طلق بروی پر آن بگداز

تا سرد شود بر روی نقره کل سپید اید ما داند اینت

۳۸ ۳ بگیرد بگیرد طلق محلوب و بگیرد کریت صلابه کند و تشویه کن مکلس شود

چون غبار یه کرده هر چه داند کمابیش بردن اینت کار اید

۳۹ ۳ بگیرد طلق محلوب را و نمک بریان را با شیره انبوتی و با برش اب سخی

نموده و خمره کن و قرص با ریگ بسته تشویه کن بعد با برش اب سخی کند

و بشوید و اعاده نماید مهیا کرده و گر با نمک کف دریا بگداز و بشوید اعلا اید

۴۰ ۳ دیگر بگیرد قشر شفه با گرده بحکمه تشویه نموده تا که تمام او و به مثل او رد کرده

لائق

طریق حل جهد بکرد قشر مالکرده باکبریت صلایه کن وتفشوه کن دیگر بار کن
تا سه چندان کبریت داده بهتر انکه زیاده بار کن بازعفران بار کن بگله مخمر کن
چون غبار ریگ بگیرد باجل قلی صلایه کنی وخمیر کنی در بوته وبا بسفال بندی
وچون نرم دیگ کیاخش اید بگذارد وپس بگیرد در بول حمار غرق کن بار دیگر
بدهد هم در کوزه سر دکند وگرنه بورق کنی بهتر شود حکما گویند احیاء و
اجار محتاج اند بتکلیس تا جوهر بانبند کرد وعامل شود در عمل ارواح باید که
طریق حکمت نگاهدارد وبجا اردتمام کردد وان تحقیق است

باب در تصعید احیاد واجار بدانکه تصعید جسد وجرانست که بامرد بارنج ۳۵
وبازاجها وملحها هرکدام که خواهد وسحق کند بالاب نوشادر بکند پس
در انبال کند واتش قوی کند هم اول خمر تا تصعید شود وفدات بگیرد انچه
بالا رود وبازنیامده سحق واب دهد وتصعید کند اعاده کند هم تصعید
کردد وبدانکه تصعید احیاد واجار بر سه وجه است یکی انکه بر تکلیس کردن

سوختن مداومت کند هم تا عرض تصعید حاصل آید بسبب لطیف شدن اجزاء دوم
آنکه زنبق را ببرویه دراریه و ملغه کنی سیوم آنکه نوشادر بروی دراریه
و حکما گویند که جسدها را جز زنبق تصعید نتوان کرد که هر کدام روح که با جسد
لازم نبود امتزاج و عوض او پیشتر و صعود جسدها دیگر تصعید حاصل
بگیرد از کلس هر کدام که خواهی ملحر و زنبق سحق کنی تا اجزا بهم رود و با مرد
پس شوید با بخوش پس مثل وی نوشادر بروی یا مرد سحق کند بکلو
سیاه کرده و امیخته شود پس در انبال مرد فرش از نمک ساز و نه شک و به پیشتر
دهرکن استوار و آتش قوی برافروزد اول آخر چهار پهر آتش باید کرد
که آتش هم نزد یک باشد از چپ و راست بالا برد و بگذارد تا سرد کرده
باز سحق کند بالا رحه با ته ماده اعاده کند تا بهم تصعید شود بدین نوع
هم جسدها را مصعد توان کرد و دیگر تصعید شش کچر با بهار جز زنبق مثله
کبریت مثل و اب نوشادر بجوزد او و بهد و سحق کند در انبال برد
تصعد

تصعید کند با تشی قوی اینچه بالا رود و باشد یکی کند و اب نوشادر بدهد
از تصعید کند ماهه بالا رود و پس تسمیع کند بار با حل عقد کند و صبغ دهد یکی از این
هر با یضد زهره اندازد دیگر تکلیس قمر یکجزو با چهار جزو زنبق ملغمه کند و
مثل زنبق نوشادر بر رویه افکند و صلایه کند تا سیاه گردد و در اثنا تصعید
کند با تشی قوی و فرش اثنا میانه باید بستر باید که یافتم این تصعید را حیله
طرین که جدا را بد و تصعید کند که حکما این اختیار کرده اند
بگیرد کل نهره نیک و نرم چندانکه باید و تشویه تا پاک شود بگیرد با سه جزو
زنبق ملغمه کند و سه جزو نوشادر با او یار کند و سحق کند نیکو و تصعید کند
اعاده کند تا ماهه بالا رود و انگه هر گیرد و از نوشادر و زنبق جدا کند بهر
تدبیر که داند که قمر را رنگ دهد و هر چه داند کار کند
بگیرد کل حدید را بشوید با اب ملح بارانی مرادی که باشد مرده و انگه با اب
جوش بشوید با شوریه بر رود پس مثل او زنبق و مثل او زرنیخ مصعد سحق کند

باب نوشادر بگیرد و زرنباد پس تصعید کنی اعاده کنند باب سبق کند مگاکه جمله مالا

رود اگر تشمیع کند حل عقد کند تا بگیرد و قیام و اعاده جزر صاعین را قیام و اعاده

که فروش کند بنمک اب تنگ مالش نرم و حک کند و رصاعین را فروش بستر

نماید تا معلوم باشد طریق حکمت نگاهدارد و بجزه نماید که او اعلات

۱۰
۳ ۳ باب ورند پیرایی ثابت کند و مشمع کند و بدانکه ابهار ثابت کند و

مشمع کند و ارزه ای تحلیل بدبزد مرانش قرار گیرد و تسوزد و نگریزد

۱۱
۳ بگیرد و مرتک بساید و بزد بگیر چهار سیر سرکه نیزد و روی کند و رد یک کند

و طبخ و هد مالش نرم ماهیه مازاید و صاف کند و بگیرد قلی بساید چهار چند

سرکه نیزد و رو طبخ کند مالش نرم ماهیه مازاید و صاف کند و بارهای

۱۲
۳ ۳ دیگر بگیرد ار سرکه مرتک سه جزو وار قلی یکجزو با هم یا هزد بهم بساید

تا مجتمع شود انگه نگهدارد تا در زیرا و مانند جوزات بندد از مالا و در کند

و انچه در زیر باشد نگهدارد تا خشک شود انگه چهار و یک قسط بیض و چهار یک

او نوشادر مصعد در و بے کند و سحق کند محکم نماید و در و قدح عرق
بار ها تکمل تشمع پس حل کند بهم او بعده اب و هد اکسیر مصعد را مانند زنج
و کبریت سحق کند و اب میدهد و تشویه کند تا انکه نرم تا انکه بر صحیفه
دود کند و عرض نماید هر چه داند عمل کند امینت
پکرد برادر مشتری بکرد با بکرد و زنبق ملغه کن و بکرد و زنبق مصعد حل کند
سحق کند بسیار کند بعد ان بحکمه حل کند با بکل فشر و نوشادر فعل این باب
ازابها و بکرد قوی تر باشد و جله اکسیر طیار و فرار کردن اب و هد سحق
تشویه کند مشمع و ثابت کردد و جله جسدها را سخت مشمع شود و حل کردد
پکرد صابون و شب سحق کند بنکو و در شیشه برد و حل در فعل کند
تا بی سپید کردد مانند شیر پس ترکند بمویه ارواح تصعید کرده را
تشمع کند تا روان شود و قایم و ثابت کردد و زنبق و کبریت را
ثابت کند و هر چه داند عمل کند و ان امینت

۱۴
۳۵ بگیرد گل سفید مشتری و حل محرم متطر میدهد و صلابه کند تا سه روز پس در کوزه
سفالین کند و سه روز بستوه نماید و برون آرد و سیخی کند بر مهر زحل
نه او قبه شب نه او قبه کبریت بیض و روی کند و سیخی بگو کند و در حمره
کند و زحل محرم متطر میدهد بر برزه اندازه که بپوشد چهار انگشت بالا اندر سر او
استوار کند و در آفتاب نهد بیست چهار روز هر روز بار با بخماند پس
صاف کند و نظر کند پس هر طباشیر که تسبیغه و سیخی نشوده و هد قایم گردد
۱۵
۳۶ بگیرد طلق گل سفید ما هر او را سفیداج سیخی کن ما پراند کرده و سپید پس او را حل کن
تا آب نوشادر متطر او عقد یک ریق را که هر گز متجز نشود و گرد این آب دو
چرخ بسیار کرده بسورزه او را این ما به خالد گویند
۱۶
۳۷ بگیرد ماه الهی و آن آب و هفت بخماند و شبهای او را روی حل کند و بگذارد
زمانی تا قوت او گیرد آنگاه تسبیغه کن هر چه خواهی و این سر اعظم است
۱۷
۳۸ بگیرد یا زرد شتی عرب قلی یکن کن و گل شتر او را روی حل کن و نوشادر
و عقارب

وعطارد را سحق کن و تشریح کن و حل کن پس او را با بن جامزد و در تقطیر ما حل شود
و سحق کن هر علیه که خواهی حل کن و عقد کن کار رد پاید و ماند

پگیر تخم سوی بول کودکان و سه چهار سیر عنفران و را و اندار ذ بگلیچ بیاند ۳۱۸
ناشسته بهمت سیر ماند بعده و در دیگ تقطیر بگیان عرق بستان که کار بسیاید
ایدون زین کبریت و ورزیخ هر را ثابت کرد اند

پگیر کل قشر را و عقاب پرانده هیچند صلابه کند بگت مقرر کند بعده چند ۳۱۹
شیشه پخته دارد و کر مقطر ما شد مهتر حکمه حل کن ما بوشاد کار ابدان ما
سر که حکما گویند و این بغایت اعلاست

پگیر کل قشر ما بوشاد و پرانده مار نده البحر ما شد مقطر خلاب نماید که او جوست ۳۲۰
عام ارد و احمر اب شتمع نماید و بعضی از آنچه ما این عملهای یاد کرده ایم
کفایت مردانی را پس فهم کن عمل و بجزه ارد

باب دوم در تدبیر اجهار زمکین و قایم کننده بدانکه اجهار رکب دهنده اکسیر کامل کنند ۳۲۱

۲۰۲ وضع دهد و قائم کند و رنگ او را قایم گرداند بگیر مثل خل خمر متطر و ربع او
۳ راح در دو حل کن روز تا یکدار و صاف نماید و طبخ کند تا سرخ گردد هر چه خواهی
از زاید و آن بسیار خوشبوست هر چه خواهند بکار برد

۲۰۳ ۲ بگیر خل خمر متطر و ربع نوشادر در دو رطل کن بجوشان و صاف کن پس ربع وزن
زنجار که ارزد سحق بوده و در دو اندازه بجوشان چند جوش و صاف نماید
پس ربع وزن زعفران در دو رطل کن و سحق کن یکدو را پخه خواهی کار آید

۲۰۴ ۳ بگیر و براده آهن حدید و بشنو او یک راح سوده بر دو اندازه دو خل
بعده بریز و در آفتاب بنه و هر روز میجبان تا دو روز تمام شود بعده

۲۰۵ ۲ بکار برد و بگیر دو زنجبر نوشادر و دو زعفران با همچند نوشادر سحق کند تا که
با خل سرشش و صاف و کمر متطر بود اعلا با اب جوزات با ترنج و لیمون خمیر کند
یکشبانروز بدارد بعده اب صاف و کمر حل متطر باشد بهتر بگوشش یکدو بار
و صاف کند بنشاند و عقد نماید بر آتش نرم سه کرت بدین نوع با زعفران

۵۶۱

اعاده مه کرت بدین نوع بازاج کند و بنوشاور تا که محرر گردد و حل کن و بهره

خواهد یابی تشبیع کند خاصه اکسیر تخم رنگ خام را

بگرد روزعران حکما جمع کن پس تو شاور که زاک بگرت تصعید کرده باشد ۳۰۶

پس با هزد با یکدیگر دستی کن بعد بتسقیه کن با زیق محرر محلول تا بدستی کن بعده

تسقیه و تشویه بزم لازم و ثابت گردد حل کن تا ابی سرخ روان گردد

و اگر این عقد را بته کنی بر تمر کار کند و گر کلس ارواح را و اجساد را این حل

تشبیع کن و حل کن و عقد تا کار بسیار اید کامل گردد مرده داند کمال اید

بگرد روغوه محرر صاف تسقیه کن زنجار را در اقاب بتا تخورد بیشتر از خود بعده ۳۰۷

حل کن زاج و بگراب صاف و تسقیه کن در و سرخ را تشویه کند پس جمع کن هر

دو را تسقیه کن بنوشادر محرر هم وزن هر دو تشبیع کن و حل کن تا اب شرخ گردد

دیگر بگرد براده جدسه جزو و زیق نجزو با سرکه داب لیمون و توتیای سرخ ۳۰۸

حل کرده ستی کن بمراد چندانکه ملغم و الدار شود و محکم گردد بعده بگیر

بخوراند مجمر ثابت کنند بعد نوشادر مجمر جایم نیم چند ملعه یکی کن و تشمع کن و تشویه
سه کرت اعاده کنند یکنیم چند ملعه نوشادر در دارو سه تشمیع نمود بعد ناقل برش
بهم صلابه نمود خمر کنند صلابه محکم بسیار کنند بعده ارده بکنند در شیشه اندازند و
قدری سرکه دیگر اندازند قدری سرکه دیگر اندازند حل کنند در الت حل برد
تا حل صاف شود و کر قدری در برگ نحاس طلا کنند و بگذارند و نه عیار کردد
و کرنه حل دیگر اندازند و هفته دیگر در ذبل دیگر بدارد تا برسد بعده هر چه بدنی
کار نماید در چهار ارکان سرخ مجرب است ارمنوده

۲۰۹ ۳۰ باب در تند پرا بهار حل کنند بدانکه تیز بخورد دارو های دهند و دارو های

۳۰۴ ۳۱ حل کنند و عمل کامل کنند بوی حاصل اید دیگر دو رطل قلی سه رطل ما چهار الب مجوشش
در وکن و در آفتاب دارد سه روز صاف کن اینت ماء قلیی و چون خواهد

۳۰۱ ۳۲ که طلق را حل کنند یکدرو کلس ارده با و صلابه نماید خمر شود پس حل کن و کر زر
با قمر حل کنند بریزد تا او را بپوشد در الت حل نهند تا بدکه کلس کرده باشد تا حل کنند

بگیرد شب بمانی بگیرطل و بکوب هچند عدس و در قدح مطین کن و بر بر دسته ۳ ۸ ۳
رطل خل مسطرد و بگیرطل اب پاکه بر اتش انگشت بحیاند بگیرد و جام کناه
دارد تا جوش نکند چون خواهد بجوشد و بردار سرد کن و بجرعه
بیالا کناه دارو بکار بر بی بنگرا بد بجربه نموده است
بگیر نوشادر در قدح کن و بگیر مردنه در حفره نم رنگ بدار سه روز ۳ ۳ ۳
تا حل گردد چون اب چشم برون اید در قاروره کن نوشادر محلول است
بگیرد و لک جریس کرده و بهتر انکه سرخ و صاف بود و بریان شود پس ۳ ۳
در قرعه استوار کن و اسپیق بروبه بود در دیگ خاکستر تر کرده باشی
و قرعه در خاکستر نشاند اتش کن سخت تا مسطر شود ای بچون نم رفت
بگیرد بگیر زاج زاجی و از حامض ازرج ربع جزو از ماء ملح مسطر سه جزو نوشادر ۳ ۳ ۳
نیم جزو دگل کن در زنبل بگیسفته بدار تا عقد کرد و پس برون اید روی ای کن
بیفزاید یک مقعد و دو هفته دفن کن بهم سه روز زنگبار بحبان ای کرده که حل کند

همه چیزرا بجزئه نموده بکار برد و عمل کامل اینست

۳۰۶ ۳۱۳ بگیر لیمون و بهمندرم نوشادر و چهار درم شکار و چهار درم نمک و شبنه
اندازد و در اخلاط بعشرو رمد اراین چنان کرد که تمام اجزارا حل کند و زیق
مشتی و دهن کن و بجزئه دار نموده نا بدانیست

۳۰۷ ۳۱۳ بگیر ماض بیض مصحوق چندانکه باید و در اخلاط خشک کن تا چون شمع عربی کرد و پس
یار کن در هر رطل نیم اوقیه نوشادر مصعد و نیم اوقیه کلس نمک شکار صلابه کند
باب قلی متطرکرد و تمام پس در زبل دفن کن یکهفته حل کرد و تنور کن در
کار بند و مراد حاصل و بدعا بی حاندرا ربی یاد او ارینست

۳۰۸ ۳۱۴ باب در تند پیرنگ کردن اجساد و احجار بدانکه جمله اجساد و احجار بیک
۳۰۹ ۳۱۴ کردن محتاج اند مگر ذهب کامل بگیر زهره راد بگداز و ملح بول بجوزد
دی بدد بگذارت بپرون اید مانند قمر کامل آید

۳۱۰ ۳۱۴ بگیر بجزو عاقرقرحا دردو جزو سبوکن بسا و کرم کن ضعایه زهره راد رد

غوطه ده بکرات ما برون اید چون قلعی سپید تجربه کنند

۴۶ ۳۰ ۱۶ بکر اسفیداج قلعی را با برگ مقطر سخت کن و صفایه زهره را تنگ نموده بدو

طلا کن در آتش گرم بنات ما چون نقره سپید گردد تا داند

۴۲ ۳۰ ۱۷ بکر صفایه زهره را بده و طلا کند در آتش گرم کن و در آب و نوشادر

محلول غوطه ده و گرنه طبق کن و نب و نوشادر با یاض بیض صلایه کن

و طلا کن بکنب در شور گرم نشویه کن بیرون اید سپید و گرنه بگذار شب

و نوشادر در دره سپید گردد تجربه نماید و بکار برد

۴۳ ۳۰ ۱۸ بکر زهره را برگ نموده قشر و نمک و سم الفار با یاض بیض طلا کن و دم

سپید گردد و با نمک مقطر زنی بگذار سپید گردد تجربه نماید

۴۴ ۳۰ ۱۹ بکر بصره بگیر و نمک طعام بگیر و حدا سحق کن بعده یکی کن و در کوزه مطین

نشویه کن بکنب بیرون آر و سحق کن بعده یکی کن در کوزه مطین بکنب

بیرون آر و صلایه کن بنشویی تا شوری برود بار اعاده کن سه کرت و بشوی

وخشک کن پس بکرد زهره را برگ نموده وخرد بیرد مذکور بردی پراکن و

بگذار که جمله ان نکو ماید و تجربه شده وار نموده است

۴۰۵ ۳۲ بکرد وازده درم مایشتر شیر زقوم در کنجامن بکوش بده نرم شش وزنم

سم الفار اندازد بکوش و بگیرید سه درم زیش مکلس اندازند یکدیگ بده

سه درم مشترک مکلس اندازد بکوش وگیرید وخشک سازد ماریک صلایه کنی

زهره پاکرده را در گداخته سپید کرده چوان کن

۴۰۶ ۳۲ بکرد شیشه سپید در گداز وشکار بلد کرد سم الفار ماب لیمون صلایه کنند

۴۰۷ ۳۲ پر ها سازد وخشک سازد زهره را در گداز بدهد سپید کرده دیگر در اند

کردن طلا از هر دو از جهة ترکیب بکرد برگ بار بکنوده را کرم کن در حل نمک

اندازد هشکرت ما در حامض آتیخ وما خرمای هندی وملح پس کبریت

وشیر ابض وفلفند وزاجیرا برابر همه را صلایه ما یاض بیض وبرگ را در حل

ترکن بدا خلند وصلایه بگر وزکنند تمام سرکه بجوزد وبیه میدهد در ادهات

روز دیگر در اوّل تصعید کند سه بار مانند پیش چنان کند بعد ازان انچه مردن اید
با نمک بدهد بر مقابله وی بنشاند دیگر داب نوزده بجوزد وی دهد
در کاسه سبز دیگر بر سر وی وصل کن و تسویه کند در میان سرکین گاو
با نمش نرم اول بار سیاه مردن اید بشوید دیگر مانند همچنان با نمک باید
داب نوزده بدهد هر خند بجوزد باز بشوید در میان اب نوزده هم
برین طریق بیست یکبار تشویه نماید بعد بار بیستم سرخ شدن گیرد در هشتم
بار نهایت لعل گردد چون عقیق خوش اب بعد ده مرد ارد و در الت
حل نهد بعد ازان بگرد مارا رو بتی چند انگه ریق را در صلایه کنی و بکهات
نرم مالیدن با نمک در وی بریزد و صلایه کند بعد ازان بگرد بلول
کودکان یا بول اب بگذار نرم در یک چرب کند با نگرد در روز دیگر
بگشوده بگرد با هم بیامیزد و همه سبز نماید و یکطرف بزرگ در وی
کند و سر او محکم کند هست روز در زمین دفن کند چند روز بیاب

محمر کرده بران زنبق را می ساید بعد ازان اب محمر مذکور مقابل وی در دیگ
انداخته و در زمین جایگاه معتدل دفن نماید بیست یکروز بعد ازان بیرون
اورده ای ماسنده وزن نماید بنگرد که چند اب خورده باز دیگره وزن اب
در وی کند و دفن اعاده کند وزن اب نگاه داشته تا چهار چند
جزاب بجوزد و سرخ کرده بفرمان رب النوع بگرد و هزار جزء حل را
شمس گردانند و این تجربه شده و ازموزده است

۳۰۸ ۳۰۳ دیگر شورے راست کنند بقدر یکدست و سه پایه اهن سازند چنانکه دو
انگشت باید که بر سر شور رسد و بوته اهن و این شور نماید و سر پایه
در شور و بوته بر سر پایه نهند و اگرده و درم زنبق باشد یکدرم اب محمر
مذکور بدهد دیگر پایه اهن بر سر شور نهند بروی وی تشتے بود اندازه چله
سر کین گاو بگذارند و ماسه کرده و بگشایند زنبق بردارند و مثال برده بروی
گرفته باشد بر صلایه اندازند و با لعاب اب بول میان مهد و میباید که بگردند

بعد ازان

بعد از آن مرد او را بر زر بوته کند و یکدرم آب مذکور بدهد بدان ترتیب
اعاده کند سه مرتبه یکان روز ماب کود کان بسیاید تا قتاب نهند بعد از آن
با همان السرخ همان طریق یکدرم در شور را عاوه کند و گرما شش خوراند
و عقد کند و محلس نماید بهتر نماید دیگر یکدرم پرورد کار شش کلس را حل عصد
کرده یکی بر شصت و چهار قمر و مد طلایی اعلا آید کلس شش چندانکه بگذارد
و زحل مغسول مجمر بدهد و یاارد کند تا وزن او در آید با عبار دیگ ملغمه کند
و صلابه بسیار نماید با نمک آب و مانش دهد و بشوید و صاف نماید بعده بگاه
محکم بپزد و با عبار و زیادت پرون رود و پس آنچه داند
یکدرنصف ملوکیرت صالح و قایم سحق کند چندانکه چون خاک نقش کرده و پس در روی
کوزه شیشه شفاف خاک نموده کند و مهر نماید و بشوید بحکمت و نرم متعدل
با آتش پاکیزه پایه بشکل کوسفند با آتشی که از شور بر آرند بحکمت برساند
رسیدن او آنست که رنگ و سرخ وام می سیاهی مثال غبار گردد آنگاه

۳۲۶ شمس نکلس در هر تخیر نوشادر صلابه کند با هجده زاج در انا کند و تصعید نماید
و اگر زاج بار کلین باشد عمل نوشادر را شاید اتش تصعید یکروز تمام
باید اخته تصعید شده باشد باقی زاجرا دور کند هجده دفعه بدین اعاده کند
سه بار بار روز و سنج وام و لطیف کرده که اصل علت تکلیس شمس و عقاب
محرصلابه بسیار نموده در قدح زجاج صاف نموده تخیر کمال حکمت کرفته
۷۳۸ وصل محکم کند تا بخار بیرون مزود بر اتش ملایم نهد و نرم نرم نهد نکاه کند هرکاه
که بخار مالا اید و بسیار شدن کیرد مار اتش بردارد سرد کند باز بر اتش
نهد تا بداند که بکداخت قرص بسیخی کند باز اعاده کند چهارده نوبت
منبع نماید و اما هرکرده که بر جیه دارد می نهد کرم و سرد بکند تا بخار
۳۲۷۰ دور کرده بنکوترین تشمیع اینست دیکر تدبیر مهر قدح است بکرکث شور را
چندانکه باید در کارکاه شسته کردن نهد سه روز در میان اتش باشد بعد ازان
نمک نکلس را با نیم نصف خمیر نماید و مهر کند بنکوترین مهرها اینست
دیکر

دیگر در تدبیر حل اب پکرد و شمع مذکور بکوبد چون قرص شود در باره منحل ۲۲۸
شعر بکوبند و اطراف او موم بنهد پس دیگر حمره فره بطنی بر میان او
سوراخی نموده چاپک ریسمان منحل شعر که بسته در ان که سوراخ کشیده شود
پس ریسمان میان سوراخ کش و منحل شعر بدان ریسمان در میان حمره متعلق
دارد و قدح دیگر مروی و حل کند و معلوم کن و آرد میان زبل هر هفته
زبل تازه کند تا حل کردد بچکد و کمر درست قرمایی و نقط بروی بجائی
ظاهر و اتش او زر کرد و اب سرخ پا منل است
پکرد زرشتی پاکرده دو جزو کبریت سه جزو سنجی نماید تا سیاه کردد پس اندک ۲۲۹
اندک رودی پیفه بادهن او بدده و سنجی کن و نشوده نماید در حار و رده
یکنیسه بار همین عمل کند تا بیان او را در غایت حمره پس تشمع کن تا رد و فی
رزده بجوزد پس بده یکی برده جزو قمر زرد برامد
تدبیر عقد کردن حل در قرعه زجاج باید دانست و این معابر دیر ترکیب کن ۲۳۰

موصل اسپوارکنی تا گرد و بک بنه و تهه خاکستر و دانگ و بهر جانب هم اما قرنفل ربعی
از خاکستر مالا بود و در زیر دیگ آتش نرم معتدل کند چنانکه دست ابر قرنفل نهند
دست نسوزد آتش نرم کند تا عرق نکند چون دیدی که عرق دور شد
چون خاک سرخ اید در شیشه های کن سر او به بندد و نگاه دار که اگر خواهی
در حریر بدهی بگیرد با بک جزو طین بیجد رشت چهار قمر اندازد
بگیرد عطارد پاکرده چند روز در تریش آب شوره داشته محمر مشتهی بموده
و آتش نرم بگیرد بصری در گداز و بگل کند قرص به بندد بعده بگیرد
قشر مکلس و محمر رسیده و بگیر توتیای محمر کند مهرباوزن کند اچه کم کرده
نوشادر نکرمانید تا حایم کرده بعده روغن زرد بی بیضه نیخ و شش بگیر
نوشادر و قشر شیخ نموده اردکند بعده ملوه مذکور در شفافه کند روغن
مذکور بالا اندازد بحکم در دهه نرم تا جمله روغن در خورد و خشک شود
نیم سوخته کرده بعده ملوه مصفا کند و جدا کند بعد ازان تعل دو کرده
بگیر

یکسیر توتیای سبز اندازد و بمالد و طبخ دهد تا دو بهر روز چون بهم کردند
و باین هر حبی که بود و بخمر کرده بعد ده بکرد قرباک بر کنوده طلا نماید
و تشنوه کند بعده بدهد محرامد و ملعه مذکور اگر رسیده بود باطبق زرد طبع
دهد کامل اید و اگر نرسیده بود در شیشهای بطریق خمیر و عقاب
محمر و عقوب صالح اعاده کند کامل اید و عرض اید انشاء الله

741 ترکیب درست عطارد باگرده در ترشی و مزج محمر و شتهی نموده خمر کند ۳۲۲
بعده یکسیر این دارو با یکسیر خوهر بعرب در کدار نکی کند فرص بندد
بعده پوست سفته مکلس کرده با یکسیر عقاب یکسیر پوست در هم کرده روغن
بیضه تخ شیش شیر با نوشادر پوست مزج صلایه کند وزن نماید اچه کم کرد و
با نوشادر اندازد دستی نماید و در ظرف چینی اندازد روغن سفته مزج مالای
او اندازد و بحکمت بدهد مزم مزم تا جمله روغن ها بدرخورد و خشک اید
و نیم سوخته کرده بعده با ملعه مصفا کرده جدا کند بعده ازان تقل کرم کنند

بعده یک سر نوشادر سبز در اندازد و بمالد و طبخ دهد تا دو بهر که بهر دو بهم شوند
و هر جسد یکه بوده بحر گردد بعده قمر را با یک ساخته و این دارد و بر او طلا
بوده بدهد جمله قمر سرخ شود و بعده انملیه که مذکور است او را در طلا
داشته طرح کند و اگر نرسیده بود بار دیگر شیشه انداخته آتش کند تا که تمام
گردد و طرح نماید در اصطلاح حکما این سخن را گفته اند تعطیر چکاندن اجزات
تصعید برابر اجزات و تشویه گرم کردن اجزات و تسبیغه پاک کردن 74.2
و خوراندن است تشمیع معنی موم کردن است تشویه برابر کردن اجزات

تسبیغه یعنی پاک کردن اجزات تمام شد

این کتاب تاریخ بیست یکم ماه

ذو القعده سنه [illegible]

م م

بارد نمک کافی واو را صلایه کند و در کوزه کند که آب نرسیده باشد بریزد ۳۲۳
واب بر سر او نمک بیزد بر هم زند بر جای نمناک نهد هر چند که تر شیح کند باز
از برون تبر اشند و جمع کند بعده بارد در نیق ده جزو و مهره برآده کرده دو
جزو با یکدگر صلایه کند چندانکه اثری نماند و در قدری پندارد و قدحی دیگر
بر او وصل کند چهار ساعت آتش کند و بگذارند تا که او سرد کرده برون آرد
با آب نمک مدبر تشویه دهد و در قاروره ریزد و در حل نهد چون حل ۳۲۳
کرده این محلول را بجوزد کلس مشیزی دهد تشویه تشنه کند و حل عقد کند
یکی ازین بر مهر از جسد بی طرح کند قرباک اید هر چه داند بگذارد
بارد بصری و زهره و روح نوشادی را بعیر چهل بند کند بعده تک تک کند بارد ۳۲۴
شکرف و منسل با لیمون صلایه کند بران شکها صلایه کند و در افتاب خشک کند
و در دیگی اندازد بر مالای او بیشتر بلاد بر پندارد و سر دیگ مهر کند بپت دهد
چون سرد کرده برون اورد باز شکرف با منسل با لیمون صلایه کرده بر آن

تنکها طلایه مکرر کنند این هردو را در هم کذارند تمرکردد و اکر مداوند کی قلیی داخل کنند
که قراست تا داند این ان بود که دکر نمود یم کار برد

۳۳۵ پارد مشوره دو سم الغار اسپغی دو دونشادر دو جله را حلایه کرده بعده
قریک زهره دو درسی نیم مرشک زهره و قرعالیدوان دارد و فرش تلخیف نماید
دبوته مهاکرده بدمد حبدار دق برون اید و یکی ازین برقرو زهره طرح
دهد دو قریک زهره حلان کند و یکی ازان انداز دا سپغی کردد

۳۳۶ پارد طلای سنج جزو ب برابره حدید نیم جزو درسی نیم جزو دسرب نیم جزو
بعده پارد بوره و پوست انار بهرد و حلایه کند بر سران اجرا زیرد یکهفته
بکذارد اکر شیراب خشک کردد باز شراب ریزد بعده بهفت روز بر جله در بوته
نهد بدمد حبدر نکین برون اید یکی برده جرو قمر انداز د زر کردد

۳۳۷ پارد سیماب یکی زرنیخ و رفی نیم سم اسپغی یکی هر سه را در اب حلایه کند
یکروز دو در سایه خشک نماید بعده قربرابر ازین اجزا طرح کند باز حلایه کند یکی
برین

برمیت قلعی پاک اندازد قرکرده هرچه داند عمل کند بجزبه آرد

چارد زقوم سه پهلوانقدرکه شواند بسوزد خاکستر کند اگرده سیر بوده آب ۳۳۸

او بریزد و رهم کرده صاف نماید بعده چارد زرنیخ یکسیر در دیک یادر

نوا ندارد ازان آب تابه پزد که ابیض کرده چون چونه کلی بریکسیر قلعی تونه مذکور

طرحکند مقصود حاصل کرده بجزبه اید تا داند وان اینست

چارد بصریی تونه سرب پنم تونه شنگار ربع تونه زهره یکتونه دربوته معا ندارد ۳۳۹

وبدمد دراب سیرنخ مرتبه اندازد بعده دو بوته بگرداند نخ مرتبه ماب نازنکی

بیندازد بعدازان دوخشت یکی کند نمک صلایه کند ماب لیمون خمیر نموده باتیل

کجاذته وبالاداده درمیان دو سفال بدو باچکه چینکلی بت و بهدین نمک خشت

داده دبیست وکبست و بهر بار باچک زیاده کند تاکه زهره بوزن خود

باند بهر بار پت و بهدر روزن نه عیار اید بسرخی در مجربت ادنموده

کوکرد بکجزو بسبای و بکداز بکجزو توتیای را بروزن و بهر صلایه بسبای باکجزو ۳۴۰

نوشادر و سه جزو ملح اندرانی و زهره دار بر یونان بهمد مکرر بکدرم دو درم
اخلاط به بندد و بگذارد که این اکسیر است یکدرم برده درم زهره پاکرده افکنی

۳۴۱ باب افلاطون بگر طلق بچه ماب قلی و بسپای بشل او نمک و باشل و زیبق
و طلق کن و در بی ارزو بقصد مشتری طرحکنی قمر حاصل گردد

۳۴۲ در شیعه مشتری بگذارد سه بار در خاکستر بریزد سه بار در ریگ اندازد و بشوید
در اب اندازد تا پاک و سپید گردد باذن الله تعالی

۳۴۳ در شیعه زهره شبهه جزو بی نمک طعام جزو بی و زبدة البحر و کف دریا
بسپای با هم و بگذارد و باین دارد روز زهره و شبهه را بیض کن و بگذارد

۳۴۴ شبهه را با زجاج سوده بگذارد بهل تا سرد گردد بوتات باز زجاج اشبح
اید زبرزیر نمایدان شبهه چون ماه کشمر برون اید و لختی زر پاک
که قرنی خمه باشد در دل خاک ح خطل س بگیت زاج قاق زشبت
همی نبدد فراج قاق زیبق راکه تا بت کشته ات علت ازر بنر را باشد علاج

مشتری با قمر برابر کن با سکون باش هر چه خواهی کن چون سه یک گردد
دو تا یک یک شاد بنشین و پادشاهی کن جوهر زرنیخ چو شد خوشه چین
از تو بود مملکت روم چین پاره زرنیخ را بار زده سفته صلایه کرده
و خشک نموده در میان چونه در ماندیی مرتبه مرتبه نموده و بسر تا بکل
داده یکشب در آتش و هر بعده قشونه و نشویه مرا و رده باز چونه
سه شب سه بار نشویه و هر قایم کرد و دو کار بر دوان بود که کشم
و در شیوت ملح شوره پاره شوره را بکرده و پشم بگیری ارشته باشی
و بجوردان شوره ده هی تا که قایم کرد و بقدرت الله امنت
در حل طلق پاره طلق را در خریطه کرده در میان اب دسته تر خریطه مالند
که از وی الطلق بیرون اید چون ماند اردوان اب را حل الطلق گویند
و این از جمله مشکلات اسرار این صنعت است بعد ازان بردارد و بر صلایه
اهکن و از کل قشر جوزی و چند کل قشر نوشادر بلوری در وی زیر

دهرود را در هم بسایند تا که حل کرده مانند اب روان انگه تقطیر کن اب طلق
صاف برون اید نگاه دار که این اصیست ناشش نگهدارند خزانات در پس اعمال
بکار اید و لطف شیئی است تجربه نموده اند و ازموده

۳۴۷ ابو موسی جابر این الصوفی یاد نموده که پوست برج باز کرده در اب شوی
و دیگ پرش و دوغ انداخته پزد تا مهر اگردد باید که هر که باید دوغ چهار انگشت
بالای برج نباشد بدست جالد و اب ازوی صاف سازد و در قاروره
کرده چهل روز در افتاب نگهدار هر چاکه این اب رسد بسوزاند اگر مایه خاید این
بر طلق محلوب ریزی فی الحال حل کرده پس تقطیر کن و نام برون نویس است

۳۴۸ در نرم کردن طلق مایه طلق و کرم کن چنانچه شرح کرده و در اب نوشادر
با اب قلی بیندازد تا نرم کرد و بعد ازان در کوزه بندد و در دیگی
دران با قلا باشد در او ریزد با اب نرسد تا چندانکه با قلی بچشه کرده او نیز
نرم کردد و نیکو کردد چنانچه ترا باید نگهدارد و بوقت کار خرج اید

در پتد مرکن سیم ست کران نقرات بیارد از نقره طبق دو بیست و نمک کداخته ۳۴۹
خرد بسای و در درجی یکی مانداره طبقهای نقره از کل خوب بوته بسازد
و طبق طبق نقره در بوطه کرده میگذارد و نمک پر کن تا جمله در این درج
پر شود و سر هم از کل بوته بسازد و صل قایم کن و در و یکدان نه یکسب
پس پرون آر و ماب کرم بشویی و اب از وی صاف کن تا نقره در ته
نشیند چون از نمک پاک گردد نقره مدبر در دوره بگیر بمثقال و از ماب مدبر ۳۵۹
دو مثقال و از زرنیخ مدبر سه مثقال جمله را در رو بیازده اینکه نجف سازد
جوهریی اید مانند نور و این اکسیر نقره است این را حل کن و عقد کن و یکی
ازین بر چهار صد درم زهره طرح کن مقصود حاصل گردد باذن الله تعالی
در صفت روغن بیضه اتشدانی بساز از کل و در میان سوراخی بگذار بعد از ۳۵۰
انکه شیشه فرو رود و در اتشدانی در او بزند و در زیر اتشدان ظرف
بگذار اندک اندک اتش مر افروز چون گرم گردد قارورهٔ روغن بینی از وی

مکلد و این روغن عظیم کار اید و این از نموده است بتجربه آرد

۳۴۰۱ در علم صنعت و پیشه محلول این بود که و بسی جا بجا کاه بکار برد اید خامه در ماب

قرحا بگه میان کنم پس این سیماب را با نمک شوی بدین پیشه محلول منقطر مسای چنانکه اثر

سیماب نماید پس در آتش نرم نه اگر زنده شده باز نمای بهمان نمک بار رود

در امثال تصعید کن بردن اید چون ارد بسیار تجربه نموده اند

760

۳۴۰۲ در صنعت اب محمر بارد قلقند سه درم زاج سرخ یازده بیست و دو درم نفط

زرد چهل سه درم جمله را بسای نرم و بگلین بول منقطر در و کن و در قارورة کرده

در ذبل دفن کن و نگاه کن هر گاه که تمام سرخ شده باشد بردار و الا نه بگذار

همانجا تا سرخ گردد صاف کن و بر و نام نوشین تجربه نموده اند

۳۴۰۳ باب در تصعید زیبق بدیگ امثال بگیرد سیماب نیم من و زاج نیم من و نمک نیم من

دو هر سه را جدا جدا بسای نرم و بپرد و با هم زد و سیماب را در کن و بر و زبای بهمان

بگیرد انگاه پاره پاره بر صلایه بشکنی تا سیاه گردد انگاه دارو های در قرعه

ابیق تیغطر کن با استه آتش تا وندازه کرد ریسمانت بگذار چون تمام چکیده شد سرد کن
و بیرون آر و در آنما کن و دو دانگ آنما دارد و باقی خالی باشد و صل او را
محکم کن و بهمه کاجه از بین الصلاتین که ساعت بود و علامت بلوغ آنست
که بن دیگ آتشین شده باشد دیگر آتش مکن چون سرد کردد مکبه بردار و در آنجه
دمنک و بن دیگ مانده باشد و رنگش لعل بود و از ریسمانت در بوت اول
هیچ کم نشده باشد اکنون دو مالا و شیب را در هم صلایه کن و همان صل کن تا آنکه
بار بازدو قدح بگیرد که پنها قبضه و در آنما ریگ و نیم قبضه باشد هر دو را محکم کن
و ریسمانت مصعد را مالاب محرکه خواهم گفت تشویه بشته کن و حک شاذدو
دو قدح کن و باید که قدح پنه باشد و قدح را بر آتشدان نه آنچنان که بریز
شور باشد تا آتش کرده او دراید و فرج که میان دو قدح و کناره شور باشد
بخاکستر پنجه باشد و دست بفشار تا محکم بنشیند آنگاه بهمه سر دکن کونیدکه آسکن
از بامداد تا نماز پیشین چون سرد کردد بردارد کرباس تر کرده بر دصل

نازم کرده انگاه بکشای و مصعد را با اب محمر تشویه تشیعه کن با نجمره با تمام برسانده

بعده با اب سرخ تشیعه تشویه نماید با لاکه تمام تجربه نماید امنیت

۳ ق ۴ قلعی یکتوله نیم بصریی برده در کداخته ورق کنیم ورقها را با ربع نمک و سه خاکستر

پیت دهد که آرد وارده توله نیم برده یکتوله نیم عاید با نیم توله بصریی داخل

کرده ورق نماید شش نوبت کار فرماید ماسه با بصریی داده ارنگ و خاکستر

داده بصریی دور کنید باین طریق شش توله بصریی داخل کرده یکتوله نیم قلعی

نموده بگیرم قلعی یکتوله ازین و یکتوله طلای تمام عیار نقره دو توله زهره ۵

یکتوله جمله را بگداز داده عیار میشود بتوجه خدا تعالی بهتر خواهد شد

۳ ق ۹ زهره برنج نیم توله و زهره کچ نیم توله با یکتوله طلای کندن همراه بگدازیم دو توله

میشود و در زهره تر بگیرم مسها را طلا بهمین طریق هر ده توله زهره را از یکتوله

طلا داده بگیرم رنگی میشود بر یکتوله نقره چند طرحنامیم خواهد دوازده عیار کرده

۳ ق ۶ برنج با لگرده ورق نموده نیک کندک و مثل را بر وزن اینها باشد با اب لیمون

سحق نموده بر هر دو رویه ورقهای برنج لیپ نموده قلت دارلیپ نماید
کرد و که پیکار بهم میکرد و خشکانیده درمیان دو سفال مهندم گذاشته کنارهای
سفال را بگل گرفته دو کهر ریت و نهدا مدرکی پیم میشود بازاچه اول نموده یم لیپ
نموده پت دیهم که درنج شش پت هم بهم کرده بعد ازان روغن کهنی و
دکوکل و شکار شهد برابر بهم ماشها کواخته زهره براوریم بکتوله ازین زهره
763
و بکتوله طلایی تمام عیار همراه بگدازم و در موس ترهم اب نموده و زهره را
بگیرم برای مثال سی دو تولهٔ زهره برنج بجوزد بکتوله طلا داده بگیریم بغیر موس
مکرر باید کرد و زهره با طلای گرفته شی تولهٔ زهره که بجوزد بکتوله طلا داده
باز بگیریم ان طلایی چون رکتی کرده بر بکتوله بر بکتوله نقره بگنه اندازد
طریق زهره براوردن از گنه یکسر گنج را بپاید و سرب نیم سیر و چون یک ۳۹۷
سیر گنج را کداخته سرب را کدیی نموده در موس میان گنج اب شسته فرو
برده فرا را جوابن برمیزند مکرر چین کنند و موس بموس میکرد انیده باشد

کاغذ در کنجد در کنارهای موس بسته میشود ده دوازده تولد بر سر آبدار زین زهره

یکتولد طلا بسی کندن همراه بگذارم اگر ممکنست که در چند موس کرد انیده مسی که با طلا

کداخته ام بگریم الا ورق کرده بطریقی که طلا را پت میدهم در یکمنگ و سه خاکستر بدهم

و مسها را از طلا بگیریم بهمین وجه پنجاه تولد مس کنجد بجوزد یکتولد داده بگیریم ان طلا

رکنی میشود یکتولد نقره را بمنجه ازین طلا رکنی طرح کنم ده عیار میشود و اگر صد تولد زهره

کنجد بجوزد یکتولد داده بگیریم یکتولد نقره را یک کنجد طرح نمایند دوازده عیار ایدتوجه

پروردگار عالمیان بخواسته ایده است از نموده هرچه داند بکار برد

۳۹۸ چهار درفراز کریز پای راه باشیر که یکو صلایه نمایدپس چهار دیپه مرغ سیاه را

که استخوان و گوشت مغزاد سیاه بود سوراخی کرده سپیدی او را برآورده وان

مسحوق مذکور را درون او کرده سوراخ را بچوبی که داند استوار کند و او را

هفت مرتبه گیرلپ داده کوبی در زمین بکند و کرده دران گذارد و ان

پیه لپ نموده بر رویی ان کرده گذاشته و دیگر سفال بر رویی ان نگون

گردانده

گذاشته و پاچکی روی او ریخته آتش بزند چون سرد شود بدین طریق هفت بار بکند
دوازده مرتبه عمل کند او هم رسن است و نیز یکی با یکسیر قلعی بزهره طرح نماید
بتوجه الله درست اید تجربه نموده شده است وارنموده
پاره پچ خوک که اول زاییده بود پس شیر مادر را غوز کند هم بدو بخوراند ۳۶۹
و نیم سیر سیماب پاکیزه مصعد کرده در کلوی او ریخته و او را در گل گرفته در
میان سرگین با پاچکه نهاده دوازده پاس آتش بسوزد چون سرد شد برآورد
یکی بر فلان طرح کند قمر خالص برآید بتوجه الله درست اید
شب نوشادر و ملح قلی در غل حل کند و زهره تاخته را در دو مرز و مهر دو پاکه آش ۳۷۰
کرده وارنموده است تا که تجربه نموده است وارنموده
دیگر کشتی با مویز سرخ یکمن و دو رم نوشادر بکند و اب انار یکرد صحیفه زهره ۳۷۱
تباید و در دغس کند سفید کرده تجربه وارنموده است
دیگر زاج محلول ارمستان یعنی زاج سبز کرمانی و در مغرفه بتاب و در بول ۳۷۲

بریز نوبت تا مزج شود پس سحق کن و در سرکه بریز کن که مقطر باشد و چند روز
در اهاب بنه پس صافی کن و جدا بنه بعد ازان صفرة البیض تازه بستان
و همسنگ او کوکرد زرد و هر دو را سحق میکن و درمیان دو قدح تشویه کرده
و بپرون او رکه همچون سنگ مغلیسا باشد بگیر بارد میکو صلایه کن و بسته کن اگر
احمر و تشویه کن تا هم سنگ دارو بجوزد اگر تا بستان بود تشیش کن و اگر تابستان
باشد تشویه با آتش نرم هر بار هم سنگ دارو سرکه احمر بجوزد روغن بیضه
میده و تشویه میکن یکشب در آتش دمل پس بپرون ارد که داروی سیاه باشد
یکدرم پنجاه درم قمر دارد رنگ میدهد بعد از چهار دیکم کرده بتوجیه الله مجربست
ازموده هرچه دانند عمل نمایند و بتجربه نموده اید بتجربه آید

۳۶۳ درمیان تخلیص توتیای بارد و توتیا را بغایت جوزد کرده و با سپیدی بیضه و باز آنرا
خشکانیده در کوزه مطین کن یکشب تشویه کن و بعد از بپرون ارد و همسنگ
نمک برابر وی در وکن و هر دو را خرد بسای و با زنشوی مکرر با نمک از وی

برده وسپید کرده واین قوتیا که شرح دادم باب محرر سرخ کن واکرده مثقال
برده مثقال سرب طرحکن زر خالص امید مجرب امده
باب زعفران الحدید صحیفه نا برداه راسکه شدکن دو مرتبه درهم زعفران ۳۰۶۲
شود اکر بکرطل سرکه متقطر باشد نا بسه درم زعفران الحدید وسه درم شب یمانی
وسه درم زاک مصری درهم کنی در اقتاب کرم چهل روز بکدازی هر روز
بجنبانی چون تشیع کردند بر بهر جدیدی افکنی رنک ازوی جدا نکرده
باب کوکرد چهار جزو بکدازو بیکجزو قوتیای راد رو زیره دو برصلایه بسایی ۳۰۶۵
با بیکجزو نشادر و سه جزو نمک اندرانی و زهره وارزیر بر بوزن هم بکدازد
دو درم اخلاط به بندد و بکدازد این اکسیرست یکدرم برده درم زهره
پاک افکنی بیکوا ید و اعلا اید بجربه نماید و بکار برد
باب مرداسنج سرب بکدازد و کوفته با خاکستر بجوزد و زرد نهد زر را نسبت ۳۰۶۹
کرداند و اکر بر سرکه اندازد ترشی ببرد و شیرین کرداند

دیگر تخم خرفه و تخم خرفه و زهره سوخته باچوبه صافی تخم کن
و بانش نرم تشویه کن بر هر جبدی که افگنی ابیض کرده اگرده و بار بار زنج میکند
بهتر باشد بتوجه الی مجرب از نموده است تجربه نموده

۳۶۷ قاعده مجرب سرب پنجدرم فرار سه درم برداده طلا یکدرم جمله را در آب نیک صلایه
نموده بشوید مکرر بار در صلایه انداخته با بدک کبیرت صلایه نموده در ظرف
زجاج یا در چینی تا نهند که حاگرد دپس در روغن بیضه مرغ تشویه کنند باهم
وزن خود روغن بیضه بجوزد پس بر نقره یا بر هره طرح کنند

۳۶۸ قاعده مجرب یاراضی را گشته در میان سفالی اندرسه در ته خاک بباید
نمود تا شش هفت روز کرم پیشه من بعد بر قلعی طرح کنند که الراب آدرا
میکشد نقره فراوان و فردا ول ان اینست

۳۶۹ قاعده پاکنمودن زهره طباشیر با شیر خر صلایه کنند و در افتاب خشک کنی برده
زهره طرح کنند بغایت ابیض کرده تجربه نموده شده است

در عمل جهد و تکلیف بکند در سرخ بیست مثقال بسوهان نرم کن در غایت خوردی
و اگر نه ورق سازد باشد مثقالی ریسمان رشته پاکیزه هر دو را صلایه کند تا که او
ملغمه گردد بعد از آن در قدحی مطین اندازد و قدحی دیگر وصل نموده بر سر آتش
نهد چنانکه آن آتش نیک نرم باشد تا دو قدح و آنچه در وی بود یعنی اندک
گرم شود آنگاه آن ملغمه را در قدح سفالین که اندرون او نمک نکرده باشند
بکن و دران قدح بر آتش ریزد و بهاون دسته سفالین درشت آن ریسمان را
دران قدح بر مسیای خوب بمبالغه تمام چون آب غلیظ کرده باشکلی از سر ملغمه
میر تا آنگاه زمانی بگذارد تا به نشیند و انصاف تازه بکند و سخت صلایه نماید
یکسان نرم و تمام و اصلا دست از صلایه بر ندارد و نشان تمام شدن ملغمه آنست
آنچون مغز نهایت نرم گردد و در میان انگشت و از صلایه در نشستی نرمی وی
اثر نماند باشد سیماب بهم طریق زر خواهد شد و تمام ملغمه کرده والا بهمین عمل کن
تا این اثر و این نشان ظاهر کرده پس این ملغمه را در هاون وزن نماید و در قدحی

اینکنه مطین کند و مثل ملغما بمزاج متقارب برودت ریزی و آن آبی باشد که از قرعه و انبیق
از مزاج کرمانی نرم سوده که روح و خمیرمایه ازین آب پاک شده و بخ و زن روح
برکنش و تمامیت آن هفت بار است و در ظرف جدا پیش خود بنه پس روح را
در قدحی یا در هاونی اینکنه نمانی و ازین آبی که پیش خود آورده اند مقدار بیرون
زیرکه مثل خون کرده و آن ظرف مطین را بر آتشی بنه بغایت گرم بنه که گرمی او زیاده
از آفتاب تابستان باشد و بعود دیگ اینکنه صلایه نمایی و دایما می جنبانی با آتش
زیرا و بسوزاند و بهم اجزای او برسد و چون خشک شود دیگر از آن آب دیگر
میریز اندک اندک و پیوسته صلایه میکن نرم و بگذارد که حرارت کلی از و برود
با آتش تیز کرده تا آن روح از آن آب بخورد تمام بخورد یا هفت و زن
که غایت است بعد از روح پس نیک صلایه کن هفت یا شصت مرتبه فرماید یکبار
آب دیگر از آن آب بر دیگ ریز و صلایه کن تا قوام آن چون عسل گردد بعد
او را در قاروره مطین کرده محکم نماید و بگذارد تا خشک گردد پس قاروره را

و الشی

بگذارد تا قریب دوازده ساعة بگذارد چون سرد گردد بگشاید که روح نیک نسخ
شده باشد و بداند که تخمیر دویم لایق باب اکبر باشد و اول در باب صغر کافیست
و بدانکه امینت طریق اولیا و انبیا و اوصیا و حکمای هیچ خلاف نیست و اختلاف
ایشان در اوزان ادویه و کیفیت و کمیت ایها و مزاج ارکان و مبالغه در حل
و رفق در عقد است و اکسیر بعضی ازین سبب کامل و بعضی ناقص و جله اتفاق
کرده اند که روح و جسد را چنین ترتیب باید کرد
722
۱۷۳ این ترجمه صحیح از خالد اموی در صنعت چرمهارک که تعلیم کرده این پسر خود را
عبد الله گفت بگذار خلاصه انسان ابتدا که اتفاق افتد و نگاه دار در قاروره
و سرش را محکم ببند و آنگاه بگذار در میان ذبل در موضعی که پوسته برمالای
آتش نشسته بود چون کلخن حمام و مانندان و بعد از پنجاه روز از درون آرد
که آن خلاصه مانند ابروان شده است آنگاه بگذار در کوزه و در ته
چراغی برافروزد که فتیله نازک نکنده و از ان هر لحظه خبر میگرفته باشد

که خاموش نشود و اتش در و نیافتد که یکبار بسوزد این مراتب را خوب
محافظت نماید تا انکه عمل به نهایت برسد و تا ده روز انرا کشوده میبین
بعد از ده روز هر روز یکبار مدیده باشی و اثار وضع الهی که مشاهده
کنی و علامت کمال انست که بسته کرده مثل نخ و این تمام میشود بچهل شانزده
و یا پنجاه و شبانروز و قتی که بر اورد که اکسیر است کامل چون بقدر موی
ازین بر هر جسدی بزنی مثل قلعی و سرب و زهره و غیره و الک
باب تبیض النحاس و الحدید علم را هفت روز به بول مقطر صلایه کنی بعد ازان
بجل که نمک دبورق در ان حل کرده باشند معجون کن و بر صحایف زهره حدید
طلا کن و بتاب در محلول معلوم خرد بردانگاه از زهره بیت و از هرام
بگداز و با اجمر و ابیض حلان کن بگذارد تحریر و از موده
دهن ابیض و صفره ابیض و کبریت را بروی تبیط کن در قرعه منکوس و قشر
ابیض کذالک از موده شده است و بکار برد تا داند

رصاصه المرزنج بگیر مرزنج احمر بلسپت دباد و مرزنج اصفر را در غسل طبخ نماید
دو روز تا رصاص گردد یکی برده نحاس در رصاص اندازد
۳۷۴ باب این عملیست متفق علیه که اغلاطون در حال حیات خود کسی را واقف این سر نکرد
نگذاشته بعد از رفتن در کنار خانه او یافته اند پگرد طلای و بسوهان برادر کرده
و از آب ملح او صلایه نماید و برابر او زنجبر اندازد و او را با هم بساید و خشک کند
۳۷۵ او را هست روز پس بشوی با آب نمک و این آب را نگهدار که ملونیات در آنست
و مرزنجوش را در خرقه صوف شسته و سرش را به بندد چنانکه جایی نرسد
و مرزنگوشه باشد پس دو چندان مرزنجوش که عروسی که قوام طبع بدوست
بسای نرم به پس بپرون از جمله زعفران شده بود بسای نماید احمر شسته و تشویه
میکنی بر صحیفه نقره کرم کرده اعنی مردی نهی بگذارد جرمان کند چون موم
و لون صحیفه سرخ کرده بقدرت رب الغربت از نموده
۳۷۶ پس بگیرد احد الموجودی الذکر دن الانثی و زعفران الحد بدان تشویه
تشویه

تشویه میکنی تا چند وزن خویش صبغ زاج بخورد پس زعفران الحدید علی هر یکجزو
وازرداول یکجزو محلول بر انسان ریزه می سایی تا خوب مخلوط کرده ندو تشمع کن
و در شکم رب دفن کن پس عقد کند و در می اندوبر یکرطل قمر اندازد که
طلای خالص بفرمان رب العزت ارموده شده است
واگر بار حل کنی و عقد نمائی دوم بار یکدرم بر سر رطل افتد بقدرت الله ۳۷۶
و این اکسیر دست بغایت اعلا و عجیب تر و جله حکما، در اظهار و تعلیم این صنعت
کرده اند و همه الفاظ بر موز فرموده اند و من بعضی از رموز ایشان
در این عمل مکشوف بکردم تا بدانند که حکما تعظیم و اجلال این صنعت چه کرده اند
اینک ان رموز که تفسیر نموده ایم اما آنچه گفت به پرو نیران نهفت یعنی بسوهان نرم
خورد بسای و آنچه گفت باب ضع الارض یعنی ایمک و آنچه گفت عروسی
که قوام طبخ بدوست مراد از بن کوکرد است که قوام عمل بدوست و آنچه گفت
بماء احمر تشبیه تشویه میکن یعنی کوکرد زرد است بکجزو صفرة البیض یکجزو بساید

هر دو را بکوب و در قرعه انبیق مقطر کن تا آب باگرده ازو بچکد و سرخ گردد
و آنچه گفت خذ صمغ احد الموجودین الذکرین الانثی زاج زرد را گویند که رنگ
او چون گرد بستان زاج زرد را و بگذار در کدوی تر از شبنم پاکیزه و در زیر
آن مقدار آنکه دانه نخود بی فرو شود بقیه کن در روی زیر و جایی که آسمان مکشوف
بود او را در آویز و زیرش جام نهد از آن سوراخ آب بچکد و آنچه زعفران
الحدید گفت چون او را بسازی این را نوعی دیگر بساز بگیر براده آهن را از آبگینه شسته
مکرر چند نوبت تا سیاهی او برود و او را در خرقه صوف کن و خرقه را در آنجا
بنه و چیزی باضه بر سر او انداز و سرکه کهن تازه آب بر روی او کن شبانه روز
یا بیشتر بگذار تا که زعفران الحدید مجرد کرده بردار و امتحان میکن و آنچه گفت
عیار محلول زنبق حل کرده میخواهد بستان همچند زنبق نشادر و بسای با هم زنبق
بگرد و قصعه باید و باز بساید و بپراند و در زیر فبل آب دفن کند ۸۱۲
روز هر چار ده فبل تازه کن و آب قلی بروی ریز تا حل کرده آب زجاج باشد

پس بردار و نگاه کن آنچه گفت که در شکم رب نه یعنی در ذیل نه و آنچه گفت تا تو
دیگر حل کنی و عقد کنی حل خود کردیم اما عقد چنانست که اکسیر را در قرعه مطین کن
و سرش را بقدح بپوشی و در زیر قدح ذلیل چراغی برافروزی صد
و پنجاه روز کرده و روغن در و کنجد هر وقتی که روغن نشود مدد میکن
تا بهفت روز و این بعمل تعلق دارد اگر بکر روز بسته کرده حاجت به شش ماست
اگر دوم بار حل کنی طریق آنست که زیتی محلول تسفیه کنی و در ذیل همچنان
دفن کنی تا محلول کرده بعد ازان عقد کنی چنانچه گفتم در حل و عقد قوتش اضعاف
مضعف شود بزنهار رب العزت ارفوده و بخره نموده آند

باب ۳۷ ۷ اینکه روز در چهار رطل آب بجوشان تا یکرطل نماید و سنگ گذک
بعده باین در هم کنی و بکار برکوبند چون در هم رود بسته کرده همچون ماست
و اینی روز دیگر رویش ایدان آب بکرده و عقد کند و حل کند و بکار برد

۳۷۸ یکره مثقال زاوق و سه مثقال سرب در بوطه بگدازد و عقرب روز سائیده

اندک اندک در روی ریز تا کاو می سوزد و هر نوبتی سیاهی از وی پاک میکن تا تمام

اینچنین کرده باز قدری سرخ رو سائیده و ران کن و بگذار و بعد ده بشوید و دیگر

بار در بوطه بگذارد و سخت بزن و دیگر بیرون آرد و بشوی باز در بوطه بگذارد

و قدری بپرد دیگر بار بشوید پاک و قدری رو سرخ بزن

۳۷۹ باب در تنقیه زهره یکدو زهره را زیر و بالا از حب نیل فرش کن و بگذار تر

تا کاو تمام زهره پاک اسپس نمودار کرده هر چه داند برد

۳۸۰ در حل زنجار یک اوقیه زنجار در رطلی سرکه ریز و سه روز در آفتاب بگذارد

تا کاو تمام حل گشته نماید بعد ده او را گرفته بکار دارد هر چه داند

۳۸۱ باب تکرطل زنجار را که صاف سازی ربع او کبریت سوده اندرون کن و

همچنان بگذار تا که صاف شود بعد از آن در قدحی مطین و زیبق در آن کن

اقدر آب کن که سه انگشت آب در روی قدح بالا ایستد و در آتش سرکین سوخته

یکشب تا عقد کرده و الا تا مکرار کن تا که منعقد کرده تجربه نموده اند

باب پنجاه و سه من سم الفار و یکمن شوره و یک من زرنیخ زرد همه را نرم بسای ۳۸۲
و بزهره گاو و ماکیان بسرشند ترکن و به آفتاب نه دو ماه تا خشک شود و بول
کودکان در روی اندازند و بگذارند در آفتاب تا گرد و سخت گردد و سپید گردد
آنگاه بردارند و بسایند و بپزند و نرم شکنند هر دو از بن دو درم سنگ را
برافکنند تا فقره کرده هر چه خواهند عمل کنند بحرته نموده اند
اگر خواهی که زنبق و زرنیخ و کوکرد قایم کنی پکرد و نمک شماروف و دیمار ابر ۳۸۳
هر دو را صلایه نموده و در قرعه اپیق اندازند هر آبی که از و اید این روح
سه گانه را ثابت کند و تصفیه تشویه نمایند تا گله قایم گردد و بمرتبه کمال رسد که اصل
کار فلاسفه است و او تجربه نموده است و از موده است
باگردن زهره بگذارند و بخوست در روغن زیتون ریزند و در نمک بخوابانند ۳۸۴
و بخورانند شیرین تا که او اپیض نماید اراید تجربه نموده
چون اکسیر بر جوهری که طرح کنی باید که پاک کند و در بوته بگذاری چون گداخت ۳۸۵

در بوته میکروده اکسیر در روی مکن تا که او ساکن کرده بعده طرح کند

۳۸۶ در صنعت ملح اشخار بستان یکرطل سپید و بکوب و دو من اب در وی کن

ساعتی بگذارد و بجوشان تا نیم من اب بماند اندکه تا بیشتر انگاه بردار اگر ات

یقلی میخواهی صاف کن و بکار بر و اگر ملح قلی میخواهی اب صاف که بالای او را

برداشته برفق بجوشان تا منعقد گردد و سبز گردد انیت

۳۸۷ باب الجلد الزریخ بخوله ابرک و رقی سپید بخشوله سهاکه نه توله کهنی و نشخار یک

نه وکوتر حکل کندک املار نه نوشادام نه و لبنک یکری اینها تمام بدار اب

حمیری مالیده هفت روز صلایه نموده هر را بعد از هفت روز در انزموس

کرده در اتش داده اب نموده اجزای دیگر سوای زریخ در موس

نخواهد ماند و تمام سرخ شده باشد طریق سپند و بعده بر ورق زهره

یا کله اندازد مراد خود کند و این بغایت عجیب است تا و اندان

۳۸۹ یکروسه توله زریخ را خوب سحق کند و سه توله چربی بکری و سه توله موم سپید:

بیاکله

بایکدیگر گداخته دو مرتبه کپر چنان نموده صاف سازد و هر مثال را صلابه نموده
در روی انداخته بگهرد در روی آتش ملایم پخته بگذارند تا روز دیگر سرد گردد
تا روز دیگر بگهرد بپردازد بگذارند تا سه روز دیگر چون که موم گردد بعده
کوزه نموده و بتاب در روی انداخته در کپر چینی دم دادن بلکه موس
سر گین گاو نموده و کاغذ اندرون چسپانده و صلابه نموده و پاکنموده
چنانکه میدانی اثر دامره را کوفته اب برآورده تا چهل روز تا شب در آن 781
اب پاکیزه صاف نسخی نموده شب بر روی آتش بگذارد تا در اب او پخته
شود بر روی آتش باشد تا صباح باز تا شب صلابه نموده شب باز همچنین بکند
چهل روز که کوره شد در زهره طرح کند بقدرت الله
شنجرف دو تولہ شکار تولہ نوشادر تولہ زاج تولہ زاج شکار نوشادر ۹۰ ۳
خرب سنجی نموده ماهی تازه را آورده از پشت او شکافته شکم خالی کرده
و این سه اجزا را بالای شنجرف داده و شیره برگ پیلو پر کرده بدو رزد

که سوراخ نباشد و برک او را کوفته ماهی را در میان برک او گذاشته سه چهار قدم
کپر لپ داده در میان دیگر او را نهاده به پزد بطریق کردم بجوزد و پخته گردد
و ماهی را برآورده بعد از یک پهر تخرف موم شده خواهد بود و بر نقره طرح ماهی
سه چهار ماهی هم میتوان کرد بلکه زرع را تجربه نماید که او اعلات

۳۹۱ قاعده یونانی مجرب طلای تمام عیار نه توله تخرف رومی نه توله مارقشیده فهمی
توله نوشادر نه توله و روح توتیا یکتوله مجموعه را خوب در اب صبر هفت روز سحق
نموده دو کتوره فولادی که بر یکدیگر خوب وصل شود در اندرون او
گذاشته هفت مرتبه کپر لپ نموده در تنوری دو دست طول و یکدست
عمق و چونکاری دو در میان آتش گذاشته تا بالا او را پوشیده بپزد
دو پهر باید پخت و بار برآورده در اب سکنجبین هفت روز صلایه نموده
باز بپزد دو پهر باید پخت ان اخراالعمل کرده بهر حدی اندازی زر کرده

۳۹۲ تنقطر موی خیالست که مرتبه را بکمال حکمت مکرر کرده و سه حصه موی در دو کرده پوشیده

بر سر او کذاشته وصل را خوب بکرد واجاق از قبل نمار سازد موافق قرعه
دو را مذرون اجاق چهار یخ انکشت از زمین اجاق بلند تر دو جاب بر یکدیکر
کم بهما از کل بسازد که قرعه بر رو بی او بایستد و لب اجاق برابر کنار انبش
و قرعه را کذاشته انش تخم درته او روشن کنند چاپچه دو را از قرعه بر خیزد و
انش ملایم باشد که اکر دود کرد عمل باطل است و موبی میسوزد باید که چون
قطره اب اول سپید بکلد پامرده ۷۸ کرد که بشمار بی قطره دیکر بکلد همین قاعده
اب سپید را بکرند و اب رز را اندک انبش بیشتر باند و اب سرخ بدستور نبات
معظم را جدا و ابهار را جدا نکاه دارد اکر اب سپید و رز مخلوط شود و خواهد
که از هم جدا باند دیکی را پراب کرده و چوب بر کردن قرعه نصب نموده
و قرعه را در دیک میان معلق بدارند که فاصله از ته دیکر و قرعه چهار انکشت
باشد و انش بکند که اب سپید بجکد و زر را نیاند چون اب در دیک جوشیده
کم کرده باز اب کرم از فیق و بی در دیک میکرده باشند کر اب سرد شدن

رازیانی دارد تجربه نموده از نموده کند تا دانند است

۳۹۳ بیارد اشخوان ساق آدم و کوکرد در زرد اعلا در و کند و برابر او سیماب اندازد

و بکال حکمت کیرد و مضبوط نماید و در زیر او آتش کند بکشا نرود چون برد آرد

یکمثقال از دو در شصت مثقال فضه خوب و صاف آید چنانچه دانی

۳۹۴ باب نگار را با یاض البیض صلایه نموده دو سه روز کولی نموده زحل را طرح کند

و نگار مذکور را بجوزد و زحل تا اندازد که سپید کرد و چنانچه با قمر با مرد کند 784

کند نقره را بفروشند و عمل فرماید و تجربه نماید و باز آید

۳۹۵ بیارد و مرتب شد را با او کمرفه طلق محلوب را در و غسل کرده در اقحاف

نگهدارد تا خشک شاید و این ترتیب را مکرر بخشش بار بعد از آن در بوته

با نگار نموده او را نگهدارد تا کم طریق قمر کرد و بر قلعی و زهره طرح نماید

و در پیش مصعد را بلوشاد و در مصعد ثبت کرده صلایه بسیار فرموده در آتش

فهم عقد کند که نگارهای عظیم آید و تجربه نماید تا دانند است

اکرنه

اکیر اعظم یا برد نوشادر و زاج رزد صلایه کند در میان دو قدح تصعید نموده تا که ۳۹۶
چنان برابر کرده که نوشادر بر تک سرخ آید بعد ده یا برد قشر البض و موی سر
آدمی جوان پاک شسته و از مقراض بریده وزن نوشادر مصعد چه مقدار
موی سر و قشر البض همان وزن بگیرد هر سه بهموزن باشد هر سه را صلایه نموده
در قاروره کرده در چاه حل بهند و زبل بروی اندازد تا سه هفته هر هفته ذبل تازه
کند پس برون آرد مانند آب شده بود و سرخ شده پس در قرعه کرده 785
تعبیه نموده آبی سرخ برآید پس بگیرد زیبق پاکرده در ظرف آهنی کند و آبها
بروی بچکاند و بجوشاند که عقد کرده یکی بر چند که خواهی از زهره معقول
یا نقره طرح کند زر اعلا برآید و بکار برد تا داند

عمل ابوبکر وحشی در حل طلق بگیرد طلق را و در آتش گرم نموده در بول کودک ۳۹۷
سرخ آید بگیرد را بفعل کند بعد ده در خربق کرده و سنگریزه انداخته در انبرم
بدستی بالکد که برون می آید طلق و نهاد و خشک نموده در قاروره کرده

نرسیق بر روی او بریزد که در نرسیق غرق شود و در دنبل طلب وفق کند و هر چند
بر روی دنبل تازه میکرده باشد که در دو هفته حل میشود بر آورده عقد نموده ارزد
دریم بر چهل دری زهره پاک طرح کن و بر بن چهل زهره درم سیم یار نموده
بگذارد بار ازود دری بر بیت درم زهره افکند سیم قایم برآید
۳۹۸ دیگر شنجرف را سه مرتبه در لسته و هن سفیده رسیمان بیخته و در میان ارد کهنی کپر
چهان نموده با شهم در میان کرده و سر بگل گرفته چون لیپ گرد گل آلوده داده
در میان کوره ال رمل بر روی ریخته بقدر اکه در رمل نهان کرده بر روی
او پوست شالی که ما او پله مروج باشد گذاشته بیخته روغن زده بر آورده
بار بهمین طریق سه مرتبه حل کند بعده سه مرتبه با گندک که ما اپلیمون صلایه نموده
با ریک لیپ کرده بوزن شنجرف کبریت بکن خشکانده بر روی چونه با یک
لیپ نموده در کپره گل آلوده پخته بهمان طریق اول سه مرتبه با شفرایت
بدهند و اگر رنگ نشود یم وزن شنجرف با طلاء تمام عیار با لیمون صلایه نموده

غلوم

غلوله بسته بقدر نخود بکپت دیگر داده امید بدرگاه رب العزة آرد

بارد تولة تم الغار سپید درگرما بس بندد در لعیر چربی بزرا بر بالای جامه بندد

ودو جامه دیگر دران بچدد ریسمان بر سر کره مذکور بندد و در طرف

معلق بیاویزد و در اندرون ظرف ریعیر کنجد ارندیی اندازد و بجوب

تور آتش کند باد و باچله چنگلی آتش کند تمام پیل و چربی سم بجوزد و نرم کرده

بعده زهره باکموده بترفرماید و در تولة نیم ماشه سم راطر حکند ابیض کرده

بعده تولة نقره و تولة زهره داخل نموده حلان کند

بارد فضه خالص نکدرم و زهره باگرده دیگدرم هردو را برادده کرده

باگوگرد تمام یکی کرده صلایه نموده تا یکذات کرده بعده ارد کندم انداخته

باب چونه چمبر نموده حروس را بخواند و بشکه او راجع کرده در سکوره

انداخته تا شعله دروغن و شکهار سایده بدمد و باید که بوته معا باشد

زر خالص ده یا نی برون اید تجربه نموده اندازه نموده

۱۴ پارد سرب تولد در زرنیخ ۷ ماشه و سرب را ورق نموده بعده زرنیخ یکماشه
با پنجه مزج صلایه نموده بر ورق سرب طلا فرموده اپت دهد و در پاچک
چینکلاپت نماید تا هشت ماشه زرنیخ بر بر سرب طلا نموده بزمد سرب خاکی
سرمایی کرده این را بر بتر فولاد لیپ نموده در بوته معا انگشت بازداده
بزمد کشاده سپید برون اید تقریر حاجی جلال است ارنموده

۱۴۲ در عمل روغن کشیدن کوکرد یکسر نوشادر یکسر شکر یکسر نوشادر
هر کدام پخته و دران بعسر شیره بستان کبوده که رزد بوا سیره بود یکسر شیره
هر کدام که بود بعسر شیره کبوده داخل نموده براین طریق پت یکروز صلایه کرده
یازده هر سیزده داده بطریق ریبری تنگه نموده در صراحی یا در مرتبان
کرده دهن او مهر نموده در یکعدد آدمی کوی کنده در میان سرگین اسب
تازه فرموده تا شش ماه روغن کرده بکار برد

۱۴۳ در عمل کبجد نمودن کوکرد مارد بکریت یکسر نوشادر یکجده درم جمله یکجا کرده
صلایه

صلایه نماید بشب بدارد در چند روز سبحی کبار شود در سر که او را بجوشاند
مادام که روغن بالاید گیاه بستاند در ماخن نهد اگر زرد فام است روغن
بصدف کرده بعده بجوشاند اگر خراب باشد در حوزه روغن مذکور سایر
ازین کبریت دارو یا اکسیر صلایه نماید بعده باحل بنشاند در مکرر صلایه کند
در پایان چیز روغن بکند روغن و حل برون اید نگاه برد
مارد شنجرف هفت روز صلایه نماند با تخم بزر و مکرر و زرنا تخم مرغ چون هست ۴۶ 58
روز تمام کرده با تخم طاوس صلایه کند بعده هر روز از آفتاب نهد تا صلایه
تا یکهفته تمام کرده اکسیر بر آمده و این عمل را شخصی که حاضرات جن داشته بود
انکس را جن فرموده اند و هزار اجنه است
درخت کندری مانند برگ او چون پندک مهی بود و شیر او زرد است ۴۶
و بوی او مانند مدفیل است و شیر بینی مردمان کوفتد او میخورند اگر در کند
سوزن بزنند سوزن در میان او میگذارد و بلندی ان درخت یکنیم

و برجوب او مرا است برگ او بگیرد در سایه خشک سازد در جامه بسته بدارد دو وال

بر یکتوله زهره طرحکند رزد خوب خالص برآید

۴۷ چارد سون پتی برگ او مانند چاندنی سل است و گل او زرد است و کندا و مانند

ناگر موتهه بود نیم برگ او تولهٔ زهره را نقره خالص کردانند

۴۸ چارد خراطین را از زمین سرخ بگیاه پر نموده و دران ماه سهاگه بگذارد

کرده اندازد و دو سیر هلدارد نموده اندازد و گرم کند آتش اهسته کند

بعده دران سرکین گاو هموزن او داخل کرده بگذارند و در کوتها جبر

گذارد زهره بیرون آید آرد و آنگشتری بکند در دست بدارد زهر ها گردم

و تیغ و تبر بر او کار نکند و گرفتن خراطین کباه کود رود و در دیک انداخته

در زمین کود کرده و دیک را بگذارد همه خراطین بی هوش شده در دیک

جمع شوند تجربه نموده اند و اگر کسی نداند بکند

۴۹ چارد ملخودا نخیر بصری ربعیار د کند و گنگ دری شنددرم ارد کند ورس

بگو

لیموشتدرم هرسه الیجه درشیشه اندازد و بالای ان رس لیموا اندازد و مهر کنند
درغار لیداب وفن نماید شش ماه بدارد بعده کلنگ کرده یکماشه برتوله
زهره طرحکند زرکرده و بجارد و سکرجن نکنند
چارد کوند بهکوان و شکرف سه درم منسل سه درم هرتال سه درم کریشت ۱۰ چ
سه درم پاره سه درم تمام را یکجا کرده بساید و در حجابه بندد و در باد خان
نهاده و پنجاه نی را در کوند نهند که ملک برارد یهاست نام او دیو تهان ۱۹۱
نزدیک مورچی بالاست مدت چهل روز نهد اکسیر کرده و خود انجا نشسته
دعوت کند و بخواند یکماشه برنیکتوله زهره اندازد زرکرده
درعقد زنبق چارد نیخ بلاس ابیض یکتوله و سه توله اب شیرین اندازد ۱۱ چ
وکوفته نرم کند بعده در سه جامه کنده کرده و شیره ان لبتان و پتها
دو پاس نیم صلایه کند غلوله کرده و شیره مدکنور و شیره اشرجامه و شیره
نیخ کنی کمریه و سمولم ما این هر سه شیرها دو پاس نیم جوه دهد تکم کرده

آتش گیر کرده و اگر در همان دربوته بگذارد سیماب منعقد گردد و در بیکوتله زهره قلیی
باشد طرح کند نقره و با سیسی کرده هر چه خواهند عمل کنند

۱۳ پ سیماب دو درم سکرف سه درم کبریت سی و شش درم زرنیخ سی و شش درم
منسل کبریت هژده درم ازین اشیا مذکور بحد باریک اسکنند بعده از جهد بصبر
سلاک کرده اشیا مذکور را بشیره جبر ملیح صلایه کنند و بکپهاوند از اسپند
از بیرسخت کان بهاوند بدهند هر دو را سلاک نه درم جهد بصبر کم کرده بعده ۲۹۲
چار دو گوشت کاوش ده سیر آب دو یه تمام در او انداخته صلایه کنند تا یکدانه
کرده بعد ازان در او نمک انداز ده بالای ان دو سه پر کاه گوشت بپهند و او نمک
در محل قدم جا بپهند تا گرمها در و ن افتد و بعده دو سه روز اندک اندک
گوشت دیگر انداز چون گرمها تمام دارد خورده باشد گرمها در جامه بسته
در آفتاب تموز بپهند از گرمها روغن خواهد شد و هیچکدام نقطه بر نقره طلا کرده
نه عیار و تجربه از نموده است لکاردو تا دانداین است

پاره و براده زهره یکدرم مغسل کبریت یکدرم زرنیخ چهار درم
کندک چهار درم زنگار دو درم این ادویه صلایه نموده بمرارهٔ زهره
بیامرزد پاره در خمهای بهتر بیشیره بگذارد و دران اجرا بیامرزد و در آفتاب
نگهدارد چون شیره کم گردد دیگر اندازد چوب بگرداند تا بیت یکروز
برین منوال از شیره بهاونه بدهد و خشک ساخته در بوته اندازد معاکره
بدهد و در سرکه مغسل زده عیار کرده دیگرت درست کرده است

پاره دیماب یکدرم کبریت دو درم سم زده چهار درم سخرف سه
درم سون مکی چهار درم مغسل پنجدرم با شیره بانسه صلایه کند و بر ورق
سرب طلا نموده بدهد سرب زده اید با شیره صبر صلایه نموده نمایند
بکجا ازین بر یکتوله نقره سرب طرح کنند

پاره دیماب تولهٔ جند بصریه نیم تولهٔ سرب ربع تولهٔ هر سه چهل بند کنند ازین
کنوره راست کرده در کوره جز نشاند بعده سبیکه چهل بند در کنوره نهند

وزن چند کبریت چاره بدبهدار زیاچله بدبهد بگیرد نقره را کماشه زهره داده بگذارد
یکماشه ازین اکسیر دهد ده بان زر کرده تجربه کنند

۱۶ ۴ پارد سیماب ۵ درم شنجرف ۵ درم زنجبار شش درم مسکه کهربا شش درم
روسنج شش درم گوگرد سی شش درم مارشقه دهی سه درم سرب کشته
از گوگرد شش درم و بعربی شش درم نوشادر نه درم توتیا شش درم سم لعل
شش درم وزاج زرد سه درم و مگنگ لعل دو درم وزاک زرد سه درم
وسیندور سه درم طلق سیاه سه درم و زنگار سه درم تمام باریک اسکوده
۷ روز با شیره لیمون و هفت روز با شیره گگرونده و ۷ روز با بول
چار در آفتاب سی نموده و ۷ روز با شیره پنار لعل ۷ روز با شیر بسیر
صلایه نموده بعده پارد بول کودکان و بول مادینه گوسپند در مات کنند
بعده بله سیاهی او دور کرده پوست انار و بکبر کاه اهن ورنگ خوردینی
و سیجگار تمام در بول انداخته در آفتاب بنهند چون چرشی بالای آتش نهند
بعده

بعده همه را جامه پر نموده بعد و قدر قدر کاره و را آفتاب سخی کند و اروی
مذکور را پارزده روز یا ۷ روز یا بشیره جبر یا کاره ۷ روز صلایه کند
و روغن انگوله و روغن عایط روغن مالکنی زده امره و جبه کند
با این روغنها در تموز آفتاب سخی نموده بزمان رب الغزت جمله اکثر
روغن شود بر پره نغره طلا کرده بالا سیر محلوح و بالای ان ترک
اکه به بچد بالای ان کل کیزو در آتش اندازد بدد سرخ شود کامل
عیار کرده دارد یک تحقیق بگیرت این عمل راست کرده و وارده نبی
زر کرد و بزمان رب الغزه تحره نموده اند
بیار کوکرد مکسیر با شیره ابنوتی صلایه کند کیرت را به بالا داده ۱۷ ب
درد و سکوره ۷ بت دهد تا کره او تمام سوخته کرد و بعده سرخ
برک اس نموده ۷ بت بدهد بعده بگرو زر کبریت در جامه بسته در
هندی و دلبخر نموده با تش اهسته اسوار مه پزد بعده مارد منل گیر

چهار درم نوشادر هرده درم لیده جمله هرده درم دامره هرده درم
مال گنگنی هرده درم تخم انگوله هرده درم باکبریت مذکور کنند بعده باشیره
بیازلعل دوارده روز در تموز آفتاب بسیحی کنند آنچه روغن در کهرل
بالا اید بستاند روغن طایر است اگر کبریت ثبوت کرده در روغن نکشد
طرحکنند به پرده در روغن حل میشه ماند تجربه کنند

۱۸ ع ۴ بیارد طلق سیاه هرده درم وسنگ مقناطیس هرده درم بصرسی کهرل سی
دو درم سرکاله ۶ درم فندکاهنه ۶ درم هلیله ۶ درم رزد جوه ۶
درم ادویه مذکور را بشیره کوسنبد سحق نموده قرصها بقدر شکنقره
بندد وخشک سازد بعده در بهتی انگشت و قرصهای نه سرنهاده
باکمال بدمد جسد درون بهتی خواهد ماند بعده دیگوله نقره دیگ نه
جسد ریکین بدهنه بان خوب برون اید

۱۹ ع ۱ بیارد سیماب یکدرم وشنجرف سبت یکدرم حنسل کنزری سبت یکدرم کبریت یکسر جمله را
بایرک

باریک سکرده پلست بکبری بروغن برابر ازین دارو کند بعده خوک سرخ
ترشش جوان در محل کچه بپزند دو سیر دلیده بجوراپت تورپه پرزدگر
باو پامرزد و خوکرا بخوراند و بسته نگاهدارد و اب اندک بخوراند و بشک
اورا حسک نزد اگر نتواند بول بر سر کین چهکه دهد چون پلست یکروز
دارو در بهانه بجز دهبرن منوال خوراندن بود از پشک او در تپال خشر روغن
بکند این روغن را بر پنبه نفته لیپ کرده گرم کند ده عیار کامل ایدان غل ۷۹
حاجی مخزالدین است او فرموده و بجربه نموده است
پاردکو کرده و پنه عوک در پلی چرب کند و کبریت اندازه دانش کند بگذارد ۲ ۴
در روغن بکند در بول حمار دهال دهد بعده پاردتلخهای سکا و پاکر پسند
پاکا و دمبش کبریت مذکور راپت دهال بدهد اما هر سه بار پنه عوک پلی را
چرب کرده و کبریت اندازه شه در ماب کبریت نفتر بعضی هزار دهال
بدهد در پت هر ایل را پنه عوک چرب کند کبریت اندازد و در بول حمار

دهد و بعضی حکما کرنبد که تجربه نموده ایم و طرح کنند بر نقره

۴۲۱ چارد سیح بلاس و درون او خالی نموده کبریت پاکرده در او کند و در
اردو دهن کند و مهر نماید و کبریت پاک خنه در زمین دفن کند و از پشک گوسپند
پر نموده سیویم رو در بردن اردو و براین طریق بیت بگه کنده کرد اندکبریت
بثبوت کرده بعده روغن بکشد تجربه نموده ام

۴۲۲ چارد کبریت در پیله روغن سوتر چرب کند بعده کوکرد انداخته کداخته
در تلخه دمال و هد بار پیله چرب کند کبریت اندازد و برآتش بگذارد چون
روغن کرده و در بول حمار دمال و هد همین شصت بار دمال و هد بعده
زهره و نقره برابر بگذارد ازین کوکرد زهره و نقره فرو دایه باز
زهره برابر بدهد و قدری داده ازین کبریت زهره فرو دارد و پخت
عیار کرده و تجربه نموده شده

۴۲۳ چارد کوکرد بجهته مارگشتنی چهل جوش از شیره سرخ برگ و چهل چوه از شیره
بگیرد

نهسپندس و چهل چوه از سیار سرخ و بدلعده برنقره طرحکند زهره کرد و بعد
ان نقره با طلا بسه دوازده بانبی حلان کند و عیار کرد و

۴۲۴ سیار در زرنیخ در کنجد نعوظ و سه نمک سه روز صلایه کرده چند سپید اید

سیار در زرنیخ زرد و لعل طاوس را بجز اندکوه او در دست بمالد اخه
در دست کرد برد مان نمی نماید و ناپدا کرد و

۴۲۵ سیار و کبریت در شیره سرخ برنگ چندان صلایه کند که اگر کبریت مدکور را
برانهن طلا نماید دود نکند بعده با شیره کل مزه چند بها و نه بد بعده
صحیفه نقره را لبپ ساخته کرم کند سیاه کرد حلان کند و عیار کرد و

۴۲۶ سیماب دراب جوشنی صلایه کند سه روز بعده به پراند کلس کرد و

۴۲۷ سیار در زرنیخ بار یک ساخته در میان موم و کرده پسه بکدازد سه روز
طریق قرکرد هرچه کار کند درست اید

۴۲۸ سیار در زرنیخ در بول کودکان صلایه نموده سه روز خشک سازد و در کره

بر بندد و جلیخ د بدر کل بلاس موجود دارد و پیت نادبدر سرب بالای مذرنج

بدبدر مهر کند و آتش در زیر بندد و رشه در خت پلاس ماکرنج شنود

۲۹ ۱۴ بیارد سیماب بهرده درم و نم ابیض رزد بهرده درم و کعدر یا بهرده درم

درمیان شیر زقوم بپیت دیگر و زر صلایه نموده در آفتاب بدارد بعده

بیارد نمک ده سیر و با شیر زقوم خمیر نموده ده بوته راست کند و سر موس

بعد از نمک فرماید داد و به درون بوته نهد و در دیگ تازه کند و نمک 800

بیارد زیر و بالا نهد و سر پوش کند دو ارزده پهر آتش نماید بعد بکشد

همچنان درمیان ده بوته نه پرد بالای توله زهره نکچه طرح کند

۳۰ ۴ بیارد جدبصری کرنت مثل کبریت و سیماب ما یک سیماب و جدبصری

چهل مند کند بعده جمله با شیره کریله یکطاس سخن نموده بعده از معز

سلب کاو و صلایه کند در کرابی یا در حل جشر نهد بالا کنوره زهره

بپوشد و مهر کند مهر انیت کپت حدید چونه قند کنه هلیله و جکر کاو سپید یک نصف

تام

تمام صلایه نموده بالای ان اب پرکند دوازده پهر اتش کند اهسته یکماشه مرکب توله
قمر طرخمایند رد دوازده برون اید
چهار درم زنجبیل سنبل کنیز ریعصیر وکربت ریعصیر ومالکنگنی نیم سیر دلیده جمیع ۴۳۱
تخم انکوله بعده سهاکه ۶ درم نوشادر ۶ درم دامرد نیم سیر پوست دو
کرده بعده بول صبیان وماده وباکوسپند یا بول حمار هر سه بول در یک
کند وکل طلاس سیاهی اود رکرده در بول اندازد براده اهن ورنک 801
خوردنی وپوست انار ریعصیر سیحی کهار اندازد در افتاب ۷ روز بدارد
تا حله درکدازد بعده مالش داده بدارد ازین شیرها تمام دارد دوازده
رور صلایه نموده در افتاب بدارد بعده دوازده پهر ازشیره چهار نعل
صلایه کند بعده سه روز ازشیره نیخ چیرک صلایه کند بعده چهار دپوست
سبر پوست دور کرده دو سیر خرد دل یکسیر در داروی مذکور انداخته
نیکو صلایه نموده سه روز ازشیره چهار نعل بعده روغن طریق کند بهراج

روغن سبز و حل و لعل ثبوت برون اید اگر صحیفه نقره را لیپ داده گرم کند
ده عیار کامل اید صحیح است مجرب ارنموده

۴۳۲ چار و زهره چهار تولہ نیم و قمر چهار تولہ نیم سرب کشته چهار تولہ نیم فولاد
زیره یکتولہ پتل دو تولہ هر مال تولہ نیم طلا سه تولہ جمله را در هم کوفته
تاکه هفت تولہ نیم و یکماشه باند زر عیار برآید

۴۳۳ چار و زهش چهار درم و قمر یکدرم ملغمه نماید بعده چار دانه انکور خشک
تلخیف نموده در تولہ معا انداخته و یکدرم روح توتیا بر بالای تهند
و بدمد برون آرد باز یکدرم قمر یار کند یکی برده زهره طرح کند قمر گردد

تمت تمام شده

رساله در معرفت جانوران

باب اول در منفعت آدمی جالینوس حکیم گوید که اگر موی سر آدمی را نیشورانی
و خاکستر کرده با سرکه بیامیزی بر جراحت نهی خوب شود هر که موی در آرزمان
بسوزانی و خاکستر او بگلاب آمیخته زنی که دیر روید بر سر وی نهد فرو ریزد
از وی جدا گردد اگر موی سر زمان در آب افکنی چهل روز بر آید پاک گردد
اگر مغز آدمی بر خال جایی عمل چیزی کرده باشد بگیرد و چشمی ماسویه گوید
زهره آدمی زهره است چون بچشم کشی سفید کند و ور کرد و اگر خواهد
دردمان مار افکنی در حال بمرد اگر ریم آدمی در شراب کرده بهر که دهی
بیهوش گردد و اندر کتاب نیرنج آورده است اگر پیه آدمی در باد
چراغ برافروزی هر کز نمیرد الا جایی که کج باشد بمرد اگر شیر آدمی با شکر سیاه

درچشم مرادمی بکشد سفیدی چشم دور کرداند اگر سبزی چشمی چهل روز بکودک کبر براد چشم
اندازی هرد و چشم او سیاه کرود اگر شیر زن با اسکنبن یا مزی و کود کبر اد ہی
تا بخرد سنگ شاه را از یکرد ان فرو دارد رو میان کوبند دندان او ی فرو
افتد در جرم اندر کرده و زمان با خویش دارند بازیکرند و اگر اچه از ناف
کود کبر بیفتد خداوند قولنج با خود دارد خوب شود و اگر کمز کود کان در چشم
جالد اب از چشم دو یدن باز دارد و اگر اب پشت مردم بکلف مالند به برد 804
اگر زنی حامله را بدانی نزاست با یاده شیر سگ در اب افکنی بنام انکس در اندرون
باشد زنست و اگر بالا باشد مرد است و اگر بر کف دست اتبن نگاه کنی سرخ باشد
پسر زاید و اگر سبز بود زنست و اگر بر ساق زنی حجامت کنی ملهوش کرود
باب دوم در منفعت اب جالینوس حکیم کوید گوشت اب کرم بود و معدہ را
قوی کرداند و از سراب زبان بکار اید اگر زبان اب بخورد زبانش چیره
کرود و اگر معز اب ورو غن یاسمین کرم کنی و بهر جایکه بمالی موی بر آرد

اگر شراب بجوزدرن دهد ایستن نگردد اگر پیه اسب بجوزدرن دهد و بایرشها
بمالی نیک اید اگر سرگین او بمغشاری و در گوش چکانی کر براورد کند
اگر سم او در آستانه داردی موشان ازان خانه دور کردند باب سیم
در منفعت استر حالینوس حکیم گوید اگر سم استر از دست راست در خانه دود کند
موشان بگریزند و کرمان دور کردند اگر دل استر زمان بخورند هرگز
حامله نگردد باب چهارم در منفعت خر حالینوس حکیم گوید اگر جگر خر بریان 805
کرده بارد جوینیرا میخته بخورد دیوانه دهد خوب کردد اگر به پوشیر خر
در خانه دود کنی ماران دور کردند اگر سم خر بسوزانی و خاکستر او را
با روغن زیتون امیخته بر جراحت مالد در حال به کردد اگر معز خر دارد
خورده را بخوراند به کردد و اگر ریم خر در شراب امیخته بخوراند جز نخواهد
بود و اگر مشتی خاک خر غلطیده باشد کرفته بوقت طعام خوردن مردمان
بنزیر سفره بپندارند انها بخندند و دراینند که طعام افتاده باشد اگر پوست خر

برکودک بندد بهمدرد مارا دارو ست باب پنجم در منفعت کاو جالینوس حکیم گوید
اگر خون کاو مرزنجم بمالد به شود اگر زهره کاو بر خایه ماسیده مالد به کردد
دردو ساکن شود اگر زهره کاو با روغن مابین زنان را بخوراند از حیض
باز ایستند اگر زهره کاو با تخم خطمی بر مقعد مالد به کردد و اگر زهره کاو با مویز
خام مالد بخته کردد اگر زهره کاو مویزی را با شراب امیخته بس گل مالد به خوب اید
اگر زهره کاو با مالت خود بمالد بغایت قوی کردد اگر خایه کوساله بالت بمالد
806 بهمن خاصیت دارد اگر مغز کوساله بسر روی کودکان بمالد از کرمستان برهاند
اگر سرگین کاو بسوزانی با روغن خوشانیده بر زخمی بمالد که پیکان در انجا
مانده باشد خود بخود برون اید و سرگین کاو را چون زیر زن دود کنند
در حال بچه افکند اگر سرگین کاو با ماسیده نهد خوب شود اگر سرگین کاو
سائیده در بینی چکاند چون ایستاده کردد اگر کسی را چیزی گزنده باشد
سرگین کاو کرم کرده بر انجا نهد به کردد اگر حیض زنان باز ایستد سرگین کاو بر فرج

افزاید

اندازد آلیه ساکن کرده باب ششم در منفعت کوسپند جالینوس حکیم گوید که اگر مغز
کوسپند در بند با بمالد نرم کرده اگر سر گین کوسپند عزه عزه کند او از گشاید
اگر ریم بغل او مار و غن ربان بجوزد باز بکرد و ریش و زخم را سود دارد
اگر شش بز در ردی بمالد کلف زداید و رنماید باب هفتم در منفعت بز جالینوس
حکیم گوید که اگر گوشت بز را پزنده بمار گزیده دهد به کردد اگر زهره بز
در خانه بسوزد هم گزندگان دور شوند و از خانه بگریزند اگر زهره بز
با روغن بنفشه در گوش بچکانی درد گوش نزاید و کر نکند اگر سر گین بز
با اسپیکین مرهم نموده بر جای که زخم رسیده بود به کردد اگر کسی را دارویی
پلهوشی داده باشند شش بز بخورانند خوب شود اگر شاخ بز بر بالین
هر که نهد در دل آنچه باشد در خواب بدو گوید اگر جگر بز سرخ بفعل سرخ در آتش
انداخته دلک او کرفته در چشم سیکور بکشد درد و ورکند اگر زهره بز را
خشک ساخته در چشم کشد درد بنشاند باب ششم در منفعت فیل جالینوس حکیم گوید

اگر کسی روز پیه فیل بخورد فربه گردد اگر زهره ماهی سود دهد به اید اگر ماهی فیل
بخورد حمل گیرند و بازنخواهد شد چراکه سرکین او سرد است باب نهم در منفعت شتر
جالینوس حکیم گوید که اگر مغز شتر را با پنکس بخورد درد پهلو را دور کند و اگر کمیز
شتر را با سرمالد سبوی سر را دور کند و اگر موی شتر بسوزانی و خاکستر او را
بر جراحت مالد به کردد اگر مغز شتر را با روغن گنجد در چشم کشد خوب شود
اگر زهره شتر را با پنکس بخورد چشم روشن کردد و درد کلو را دور نماید اگر 808
موی شتر را سوخته در بینی کند خون باز ایستد اگر شیر شتر بخورد صفرا دور نماید
باب هم در منفعت شیر جالینوس حکیم گوید که اگر شیر شتر را بر اندام سوخته مالی به
شود اگر سه شیر را بر اندام مالد سرما نشود اگر زهره شیر با خود دارد میان
مردم با هیبت بود هر که دل شیر بخورد دل جنگ را نترسد اگر موی شتر در خانه
بیاویزد ورا خانه پشه نبود و اگر درد مند ماسور بر پوست شتر بنشیند به کردد
و اگر پیه شتر بهر جا که مالی موی نیارد و اگر سه شیر بر متعد مالد از ماسور ایمن کردد

باب

یاب مایزد هم در منفعت پلنگ جالینوس حکیم گوید اگر از پوست وی در کمر بندد شخصی
با وی خصومت کند بر چیره گردد اگر چنگال پلنگ با خود دارد و سگ بروی پلنگ
نر مذاکر پیش پلنگ بر گوید گمان ببرد چشم بدو کار کند باب دوازدهم در منفعت
گرگ جالینوس حکیم گوید هر که از پوست گرگ در کمر بندد دیر گردد اگر پوست
گرگ بر شکم بندد قولنج را بگشاید اگر قضیب گرگ را سائیده بوقت حاجت بر گرد
خود طلا کند و با زن مجامعت کند آن زن بغیر از او دیگر نخواهد اگر سه گرگ
بر مرغیان ببندد خوب گردد اگر دندان گرگ بر بازو بندد دشمن از وی
بگریزد اگر دندان گرگ در روغن یاسمین افکند و از روغن بر قضیب مالد
و با زن مجامعت کند دوستی افزاید اگر سر گین گرگ در پوست گوسپند دوخته
بر فرس بندد به سود اگر تسالک گرگ به نیزه بندد و سواران بگریزند اگر دنبال
گرگ در پس لوشی نهند مستی از وی گریزد گرگ چون بیمار گردد خاک میخورد و باب
سیزدهم در منفعت کلب جالینوس حکیم گوید که اگر کلب در روی او ماسیده مالد

بکرود اگر دندان کلب نبود که بندرد بشت سر شنود و اگر شکم اسب باش بسته باشد
سرگین کلب در کلوی او بندد در حال تنگ نفسی شود و اگر پیدا نجر کلب دیوانه دهد
بمیرد اگر شیر کلب برانداز مالد مویز بیارد اگر زمان کلب سائیده بر زخم کلب کنند
طلا کنند رود و بر گردد اگر کلب گندش بجوزد بمیرد اگر شاش کلب بکودک
بندد خوب آید و بیارد هر گز نمیرد اگر پچه در شکم مرده باشد شیر کلب بخوراند در حال
خلاص شود باب چهارد هم در منفعت روباه جالینوس حکیم گوید اگر سنگنه او
بجوزد درد سر نبود اگر پیه روباه بر دست یا مالیده زهر مار نگذارد اگر سر
روباه با پیکان بجوزد طپیدن دل را خوبست اگر دندان روباه برای دیدان
بیندد درد نشاند اگر دندان روباه بر کودک بندد سرسام نیارد باب پانزدهم
در منفعت خوک جالینوس حکیم گوید اگر جگر خوک بجوزد مار گزنده بهشود اگر پیه خوک
بر استخوان مالد البته درد نخانه حضرت اقدس اگر استخوان خوک در کلوی زده بندد
بگردد باب شانزدهم در منفعت خرگوش جالینوس حکیم گوید اگر پیه خرگوش بجوزد

فم

فهم زیاده کرده اگر خون حرنس در چشم کند موی چشم برآید و حرنس چون کرسنه
کرده خاک یا کف دست و پای خود بلیسه کند سیر کرده باب ۱۵۵ هم در منفعت
کفتار جالینوس حکیم گوید اگر از اندام زیر کفتار با خود دارد پیش هر زن برود
دوست کرده اگر فرزند نمیزاید و دندان کفتار با خود دارد فرزند بزاید
اگر ماسوره داشته بود بر بوست کفتار نشیند به کرده اگر دندان کفتار بر خود
دارد مست بر وی بانگ نزند اگر زهره کفتار در چشم کند در چشم نشاند اگر
سر کفتار بخود دارد یا در رکیب تر خانه نگهدارد چندان کبوتر که در آن حوالی
باشد جا کرده آیند اگر سر کفتار زیر آستانه نهند هر ستوری که از در در شکم باشد
امرا مرا بخانه نگذارند در در شکم در کرده اند اگر موی جو او بر معده مالی
مختنی از در در کرده و کفتار یکسال مرد بود و یکسال زن کرده و کفتار از
درخت انگور بر شد و بشب دلیر باشد که مرد و زن اگر کفتار کلب بجوزد به شود
باب ۱۵۶ هم در منفعت کوزن جالینوس حکیم گوید اگر خون کوزن بجوزد خوب

اگر خایه کوزن بریان کرده بخورد قوت مجامعت کردن دهد اگر سه درم
شاخ کوزن بخورد قوت اید و خون شکم بالبند اگر کوزن بسوزانند و بلیسه
کهنه بر قضیب بمالد قوت کرد اگر استخوان کوزن را به تب برده بنوشد
خون کوزن سنگ از کلیه و ان براند اگر شیر دان کوزن بمازو کرنیده دهد
براید مانند نوزده هم در منفعت خرگوش جالینوس حکیم گوید که جدلیه بن مالل
گوید اگر زهره خرگوش مارد و غن مالند و بر قضیب مالد با هر زنی که مجامعت کند
از وی نشکید اگر زهره خرگوش بر او در چشم کشد شکور را به برد اگر مغز
خرگوش جای بمالد چرب کرنیده باشد به اید و اگر خون خرگوش با زهره در بروی
مالد کلف ببرد اگر دل خرگوش مر مازو بندد هر چه بیندازد از نیرد سنگ فلاخن
راست رود و اگر مار گزیده باشد شکم خرگوش با مازو بندد و بر جا نهند هر زنی
که سرگین خرگوش بخورد بر گیرد ابستن کرد و با پستم در منفعت گربه جالینوس حکیم
گوید هر که دیوانه کرد و شکنبه گربه را بخورد خوب کرده و رومیان گویند اگر گربه

نرینه بخورد از برای کسی سود است دندان کانی دیبا زیاده کرده اگر خانه کربه را بکند
بمالد با هر دنبی که جمع کرده جزوی با کسی دیگر را نخواهد اگر دل کربه سیاه بخورد
دیگر کرده اگر کون کربه را با برده فن جرب سوده هر جا که در بدن بمالد کلف
پاک کند اگر پنی کربه بر دوغ خاکستر با پزد دیوانه کرده عبدالله بن هلال گوید نخ
قطره خون از گوش راست کربه بر طشت بگیرند و با غالیه بیامیزد و بر بروی مالد
هر زنی که پسند عاشق او کرده گوشت کربه کرم و لطیف است بادها بسکند و سرد
برد اگر شخصی خواهد که همچنین بوزن گرگ خود قادر نکرده گوشت کربه خوشایند
بر قصیف خود مالیده با زنی جماع نموده هرگز نیز او کسی دیگر نخواهد با پیست درم
در منفعت موش جالینوس حکیم گوید کسی را مار گزیده بود و در حال موش را
دو نیم کرده بر آنجا بندد خوب شود اگر سر گین موش دنبی بخورد قولنج
بگشاید اگر خاکستر ملوط در خانه موش ریزد موشان او خانه بگزارد هر زنبی
خانه موش بگیرد هرگز خانه نکرده با پیست دوم در منفعت خار پشت جالینوس حکیم

گوید هر گرانگبین بنبد شده بود رود و دو خار پشت بخورند خوب باید کرد زهره خار پشت هر چه
بمالند موی نباید گوشت خار پشت در دو چگر پهلو را سوده آرد با آب پشت سیم در منفعت
سرطان جالینوس حکیم گوید اگر به سر طانرا بکنند امیخته بکبوتر بخورانند بهتر کردند باب
بیست و چهارم در منفعت مرغ خانگی جالینوس حکیم گوید هر که خایه مرغ در چشم کند
درد و در کرد اند اگر خایه مرغ را بیم برشته نموده کرم بخورد و در چهل روز درد
کلوی سود ارد و زرده خایه مرغ از همه قویتر غذاست هر که خایه مرغ را 814
چهل روز بسیار نه اندازد نرم گردد که در شبانه میتوان انداخت هر که خروس را
بکشند و از ران شاخ دم که بر گیرد و با پاره شده اب در ریزد و با گرمابه رود
هر آبی که از تن او رود هر شخصی که بر خویشتن ریزد گمرش بر پای نخیزد
باب بیست و پنجم در منفعت طاوس جالینوس حکیم گوید خاصیت طاوس انست که اگر
بر او رود هر شخصی بگردن او نیز ند اگر در طعام زهره کرده بدهند کار نکند
باب بیست و ششم در منفعت کبوتر جالینوس حکیم گوید اگر خون کبوتر در سایه خشک کرده

سایده در چشم شود بگور برادو رنماید اگرچون کبوتر ماهیس هر بریش نهد نه کردد

باب هشتم در منفعت کبک خاصه و کنجشک و کبوتر چه ایشان در قوت مجامعت

برابر اند باب نهم در منفعت کلنگ هر که خایه کلنگ را چهل روز در میان آب کرین

اب نهد بعد ازان در موی سیاه مالد که سر کین خورده باشد و اگر به کلنگ

بخورد فایده دارد باب یازدهم در منفعت لقلقه جالینوس حکیم کوید اگر خایه

لقلقه را چهل روز در سر کین اسب نهد بعده در هر موی بیضی مالد سیاه

کردد اگر الت لقلقه بار و زن کاو بریان کرده شخصی که زهر خورده دهد زنده

باشد خوب شود باب سی و یکم در منفعت یاز هر زنی که از فرزند امید و اشته باشد

بخال یا زنکاریه در شراب انجیه بخورد زن دهد و مجامعت کند البته حامل کردد باب

سی سیوم در منفعت زاغ سیاه اگر کسی زاغ سیاه بکشد و نکاهدارد تا بوسیده

کردد بعده با سرکه مالیده بر موی مالد البته موی سیاه کردد اگر زهره زاغ

سیاه در کرباس پیچیده بر ران نهد هر چند که خواهد با زن جماع کند قوت زایل

کردد اگر زاغ سیاه را بکشی از دوزخ کرم دیگر خزد یکی سبز دوم ابیض اگر کم
سبز هر جا که بالی موی برآید و اگر کم سپید عالی موی به برد اگر زهره زاغ شنا
با کاغذ در قضیب جالدبزرک شود باب سی سیوم در منفعت هدهد جالینوس
گوید اگر خون هدهد با مازو تخم چنرک خشک ساحته با روغن بنفشه بدقطره سپید
دران ریزد زن با خود دارد بعد از چهار روز جا عکند البته باز گردد اگر موز
هدهد را
916 هدهد با روغن کنجد در دهن گیرد درد نماند سود دارد هر که زبان هدهد
بخورد حفظش زیاده کردد اگر سر هدهد را با خود دارد و با هر که جنگ کند چیره
کردد اگر خون هدهد در چشم کند درد چشم به شود هر که ناخن هدهد را
با خود دارد درد چشم خلایق عزیز مکرم باشد اگر پوست هدهد بر سر بندد
درد سر را دور کردد از باب سی چهارم در منفعت مار جالینوس حکیم گوید
اگر پوست مار را بسوزانی با روغن زیتون بیامزد و یکقطره در گوش
چکاند درد گوش دور کردد اگر پوست مار سوده کرده در چشم کند

چشم صاف روشن کردد اگر بپوست مار مار و روغن زیتون امیخته بهر عضوی مالی
موی برآید و هر حیوانی که مار خود استخوان وی در خانه دود کند مار انجا
نباشد مایست چهاردهم در منفعت کردم اگر عقرب کوفته بجای نیش دکمه کزیده
عقرب باشد بگیرد و اگر کردم را مار و روغن زیتون مکاوه بجوشانند و قطره
دران کزیده مالد به اید اگر کردم را در خانه دود کند همه کردمان از وخانه
بگریزند اگر اب ترب بر کردم ریزد در حال میرد مایست پنجم در منفعت
زنبور اگر کسی را زنبور کزیده باشد اب شاهفرم و مرد ار سنج رزد بروی
مالد دران لحظه بارامد اگر شاهفرم را بدر خانه زنبور بسیاید تمام زنبوران
از انجا نه بگریزند مایست ششم در منفعت خایه مور هر جا که بجای موی بر نیارد اگر
خایه مور در طعام کند هر که بخورد بیزاید اگر دو مور بسوزانی موران دور
بشوند مایست و هفتم در منفعت مگس اگر کسی سوخته مار و روغن زیتون در
موی مالد سیاه کردد اگر جریر کزیده باشد مگس از انجا بالد به شود مایست هشتم

در منفعت ملخ اگر کسی ملخ خوب سوخته در میان ملخان اندازد همه را از یکدیگر بگیرند اگر
ملخ سبز بر خداوندان تب بندد تب دور کرده ماش نهم در منفعت دیوچه
هر که دیوچه خشک ساخته با پیه بر قصب مالد کپر شود اگر دیوچه را در پشته اندازند
و سر که بالای او ریخته در زیر سر کسی اسب پنهان کنند بعد از چهل روز بر دارد
و بر هر جا که مالد موی سیاه آید ماب جلی ام در منفعت عنکبوت اگر عنکبوت در میان
کندو بر خداوند تب زده بندد شفا یابد اگر مار عنکبوت بزند هیچ نهی نکند که
خون از زخم روان باشد تمام شده رساله در معرفت حیوانات در نصف جانسوس حکیم

تمت تمام شد کتابه صنع

۱۴۳۴

ترکیبهای چیده در میان احجارات

بیاورد نیخ جاسون ابیض با شهد و کافور در چشم مالی کند و فیشه بنماند
دیگر بیاورد خشخاش بوست او کرفه خود خرد و بکار کرده بندد و در شب کشنده در آتش
بر چراغ

چراغ کبخذ بسوزد چون تمام بسوزد بعده تمام را بگیرد و در بسته نگه دارد این ادویه
آورده در میان کافور اندازد و حاکستر او نگهدارد وقت کار مایل را غسل کرده
در میان کف دست راست او بمالد و کبخذ تل و بر بند انگشت دست راست تیکه دهد
پیش رشت نیز طلا کند و دست راست بر روی مایل نهد و فینه نماید مجرب
بیارد گربه سیاه یکرنگ روز نگرفته وقت خوب بکشند در محل دفن کنند که اهل دولت
نباشد بعده پست بگیرد و بیرون آرد چکه گوشت و پوست ریزه کرده بستخوان
او گربه جای خالی رفته شهانشسته برهنه بوده و ابینه در دست چپ گرفته
مثل سایده نزدیک خود نهد لکان لکان استخوان بسیار سوده کشند در عسلی
چکه کشند در ابینه که روی نماید او را نگاه دارد و بوقت حاجت برارد
بیارد گربه سیاه یکرنگ آورده دو در کرسه داشته بعده او را مسکه ماده گاو
سیاه یکرنگ که گوساله هم سیاه بود روز نگرفته بخوراند و لطه کذاشته و هر دو با
او ادویه کانه در زیر او نهد تا از دهن او برآید در سر او می کاجل بگیرد و در

بوقت کار در چشم کند او همی پندارد که کسی نخواهد دید

مارو کدل را روز یکشنبه برای محبت زن و مرد زنج کند بعده در آتش انداخته

خاکستر کرد اگر عورت بمرد دهد غلام او کرده اگر مرد زن دهد او کنیز مرد

کرده هرچه داند عمل کرده بجز به نموده بکار بردانیت

اگر کسی زبان بوم آورده در آتش سوخته خاکستر او در میان طعام زن

بمرد یا مرد بزن بخوراند این هم خاصیت کدل دارد هرچه داند کند

مارو روز یکشنبه اگر مار آب خویش را بشوید و قرلغوز دران آب تر کند و زن

بخوراند زن واله کرده و اگر زن آب خود همان تور دران آب بیاری

یا خود تر کند زن مرد را بخوراند مرد جان عاشق کرده جدا نگردد

مار در روغن خراطین و روغن کنجد بمرد و راوی بمود بر کرمالد و راز شد

و قوی کرده اگر نامرد باشد مرد کرده

اگر سنبل جهرو شکر عسل بمالند با روغن یاسمین و رین نیز حریر کرده

برای

برای لیپ دادن اسکندر پلیل دراز درم بیه مار ماهی درار بکن اس مرد و شیخ خار

فرو مال بر پشت کبر تار چون چرب حوت اندر رود یقین است مردش

فربه شود یاد دارد این حصار را اگر کسی در جنگ رود با غل یاد دهفت پر پان

هر پره ۷ پان بر هر پان یکبار این حصار بخواند بدید همچنین خوانده تمام برگ بخرد

با سنگ ریزه یکرد و بر هر سنگریزه یکبار بخواند پیش خود بپندارد و ریزه دوم پس

بر دست سیوم دست راست و چهارم چپ دست و سه ریزه در سر محافظت 329

نماید هر جا که برود فتح و ظفر نماید و بروی بلا نیاید مجرب اثر نموده

یاد دارد خرچنگ در روغن زیتون جوشانیده بمالند و در چراغ نهند و قلیه

برابر او افروزد خانه پر آب کردد در نظر مردم تجربه نموده

یکرد هفت ملخ در روغن زیتون افکنند و در چراغ دان نهند برافروزد

در خانه پر از کردم نماید تجربه نموده و مجرب اثر نموده

چراغدان از زهره بسازد و از پوست مار شیله باریک نموده بروغن نفط چرب کنند

چهار پاچه ازین چراغ برافروزد بر چشم مردمان چنان نماید که خانه پر از مار است

چراغدان سبز بسازند و چون مغز سیاه با خون خرگوش و ران چراغ دان

زیر بندد و روغن زیتون بر سرش ریزند جوشانیده فتیله برافروزد خانه پر چشم

مردم مغشش نماید مجرب ازموده الکار ببرد

چراغدان از زهره بسازند و روغن رازقی و زنگار در میان روغن

زیتون جوشانیده زیر بندد و فتیله سبز دود کنند برافروزند هر کس هر چه دران

خانه باشد تمام سبز خوب نماید مجرب ازموده

ترکیب چراغ سوختن ثابت مسند علی ملک دستور مالک که در قصبه ارکی کعنه

بود پارد پیر بهوتی و زالو بشرطے که زالو نر پنه باشد و علامت نر خورد شود

و ماده بزرگ شود و هر دو طرف زالو را با ریسمان بندد و در سایه خشک سازد تا که

مکروه مار و کریت باریک شاید و پیر بهوتی نیز در سایه خشک نموده بسایند و بعد آن

پیدا کند بعده کریت و پیر بهوتی هر دو در پنه نهاده زالو نیز میان پنه نهاده

پلیته

ملیه تسارزد و در یکشنه روغن کنجد بیارد و یکطرف دیگر بیارد و روغن مزیده باشد
یعنی نو باشد و در آن ظرف چراغ روشن کند و در پس پشت بسیار جا ارمنوده
نموده مجرب ارموده است تجربه کند ماتواند
بیارد سرمه اسپغ در شکم کبوتر کرده بر آتش کم بهندوان مسوزاند بران
آتش بریان کند پس کشیده بخون کربه سیاه خمیر نموده در چشم کشند از نظر او
غایب شود تجربه نموده و تجربه کنند ارموده است
چهار درو زیکشنبه یک کلچه ری سیاه در قفص اندازد و خوراک سه روز روغن خوراند
تا که بر سر او پوپ برآید در نظر باید او را از قفص برآورده پوپ او را
برآورده و در فیل یا جای دیگر بکند در دمان کرد از نظر او غایب شود
مار و کبوتر بسمل کند و شکم او خالی نموده و سرمه سپند در شکم او پر کند و بدوزد
و در محلی که هندوان را سوزاند بعد از سه روز برآید بشناند و با خون کربه
سیاه خمیر کرده حبه سازد و نگاه دارد بوقت در چشم کند غایب شود

بستانو نبید حرشکر و ارزشه اورده بچراغدانی نوشند و روغن کنجد براورند
و کاسه خام اتش بذیده بالای چراغ نهد تا دود برون نشیند بعد ده دود بکرد
باب خالص کف براورده دختر مالد و عزیمت بخواند و ده بستاند که بر کف
دست دختر لشکر بادشاه اید هر خبر که پرسد بگوید دعوت اینست اشتطن اشتطن
انکر کبوش شال شش خروش قرمطاش مرمون میمونة اجب یا میطرون بحق
شیخ الجن ولانس حاضر شو حاضر شو
حاضر اید سوال کند
تمت تمام شد
۴۲

826

870

830

ACADEMIA REGIA TRAJECTINA

a. 1018.

Cod. 24

832

Liber Persicus de arte scribendi.

Hs.
1 F 14

Codd. mss. orient.
N° 24

Kast I A. F. N: 14

GESCHENK
VAN
DE VROUWE WEDUWE
VAN DEN HEER HOOGLEERAAR
J. C. SWIJGHUISEN GROENEWOUD.

1472 *(Orient. 24.) Charta. 4°. 824 ff.*

Opuscula de alchymiâ, medicinâ et physicâ, Persice.

Opuscula ut videtur serioris aetatis. Primum exstat p. 1—59 et inscribitur *dar baján tarkíbát chaurdaní*, secundum p. 65—194 *madjmu'a aç-çáni'i* [1]) vocatur, cui p. 195—224 simile opusculum accedit. Pag. 225 novus tractatus incipit, in 7 capita divisus, quorum singulorum argumentum deinceps desumtum est ex operibus

1) Alibi p. 67 *adh-dhái'i.*

virorum *Hamído d-dín Nákurí*, *Solaimán Hindí* cet.; desinit p. 268. Pag. 273—317 sequuntur *abját dar Chímia.* Inde a p. 321—376 reperitur opusculum *tidjárat Schahriárí* dictum, auctore *Schahriár Pársí*, in 20 capita divisum, quorum Codex non nisi 7 complectitur. Pag. 385—400 exstat façl sive sectio e libro *makálído l-konuz.* Pag. 401—544 legitur opus *madjmu'a aç-çáni'i* [1]) vocatum [cf. supra opusculum p. 65—194] et in 40 capita divisum. Pag. 545—802 exstat magna collectio praeceptorum. Pag. 803—818 *Risála dar ma'rifat haiwánát*, complectens 40 capit. Pag. 818—824 denique quaedam praecepta adduntur.

Codex anni notâ carens, totus scriptus est a *Schâçafí* (p. 541 *Schâh Çafí*).

E bibliotheca v. cl. J. C. Swijghuisen Groenewoud. Donum ejus Viduae.