

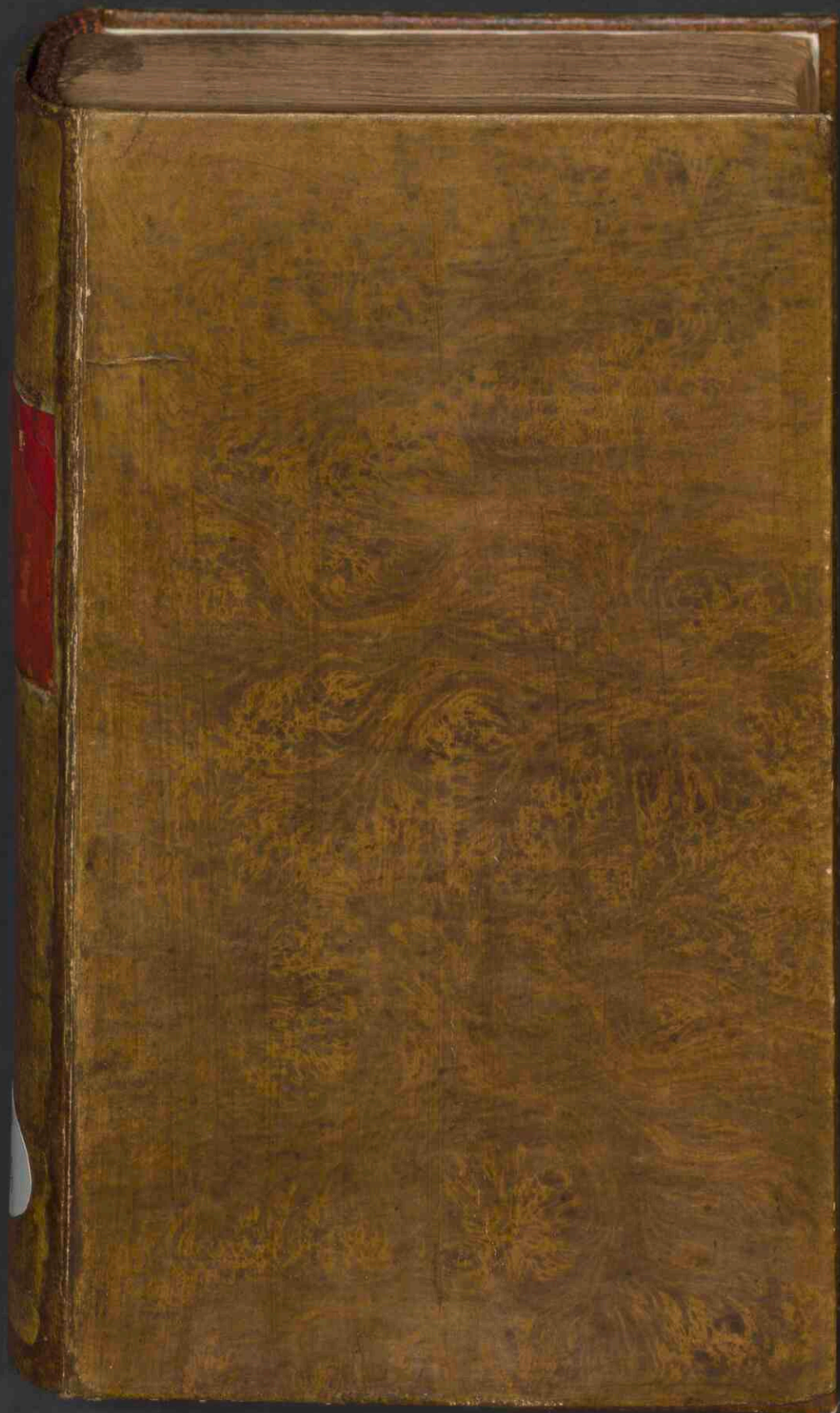

Horti Ultrajectini index,

<https://hdl.handle.net/1874/433764>



**Dit boek hoort bij de Collectie Van Buchell
Huybert van Buchell (1513-1599)**

Meer informatie over de collectie is beschikbaar op:

<http://repertorium.library.uu.nl/node/2732>

Wegens onderzoek aan deze collectie is bij deze boeken ook de volledige buitenkant gescand. De hierna volgende scans zijn in volgorde waarop ze getoond worden:

- de rug van het boek
 - de kopsnede
 - de frontsnede
 - de staartsnede
 - het achterplat

**This book is part of the Van Buchell Collection
Huybert van Buchell (1513-1599)**

More information on this collection is available at:

<http://repertorium.library.uu.nl/node/2732>

Due to research concerning this collection the outside of these books has been scanned in full. The following scans are, in order of appearance:

- the spine
- the head edge
- the fore edge
- the bottom edge
- the back board

WACHEN DORF

HURF

DELECTINE

INDEX

RARIORA

oct.

509

U.B.U.







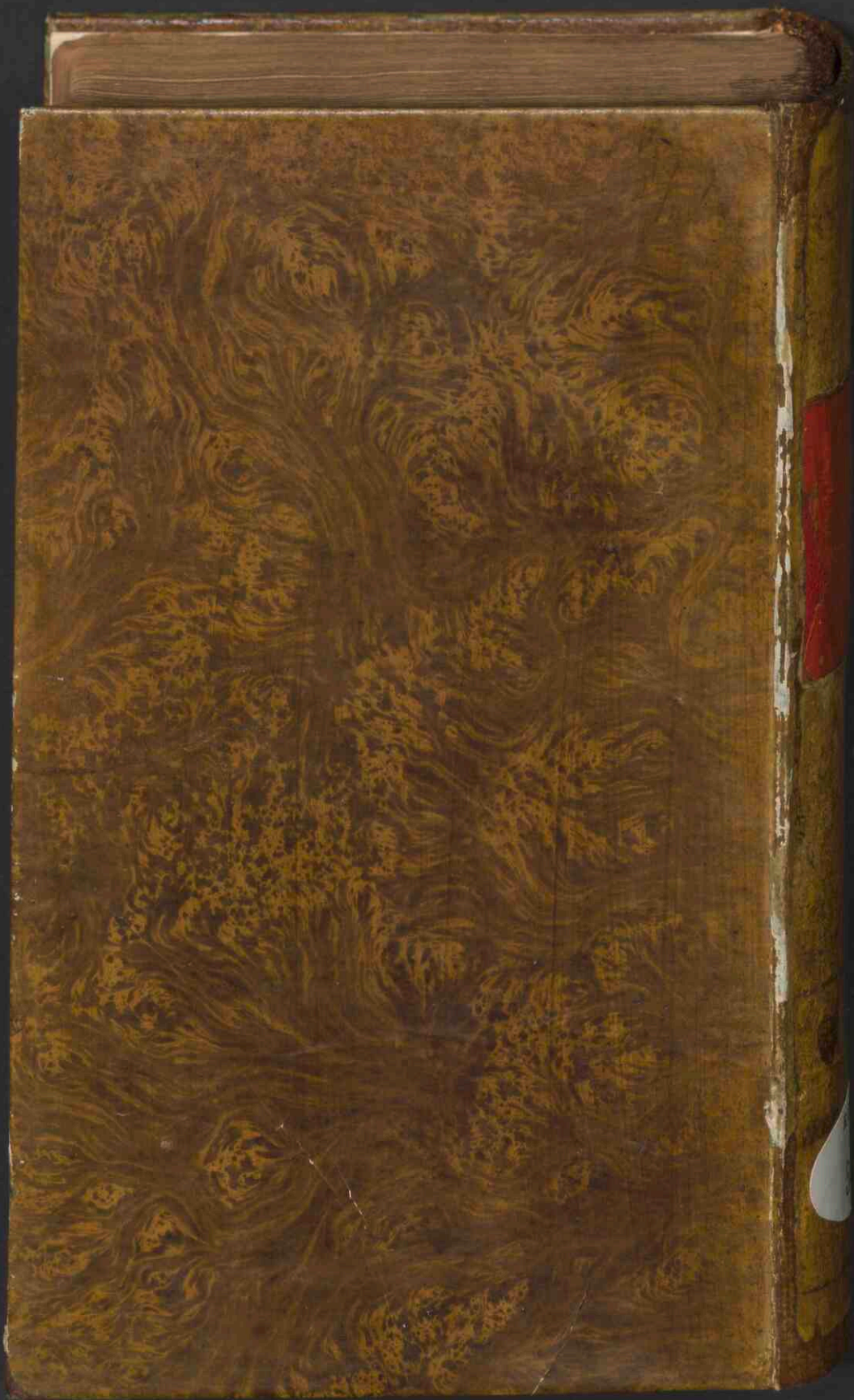

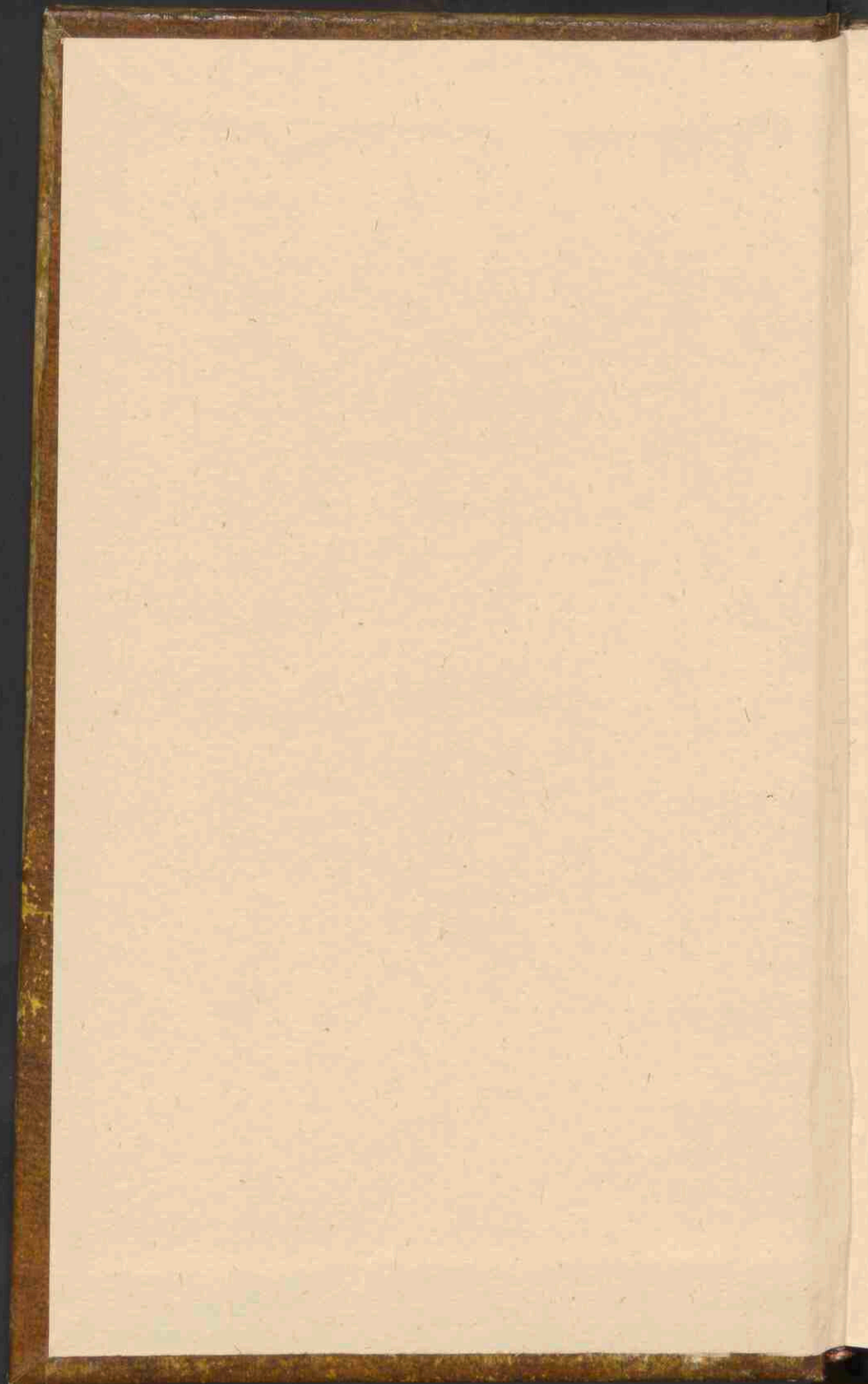

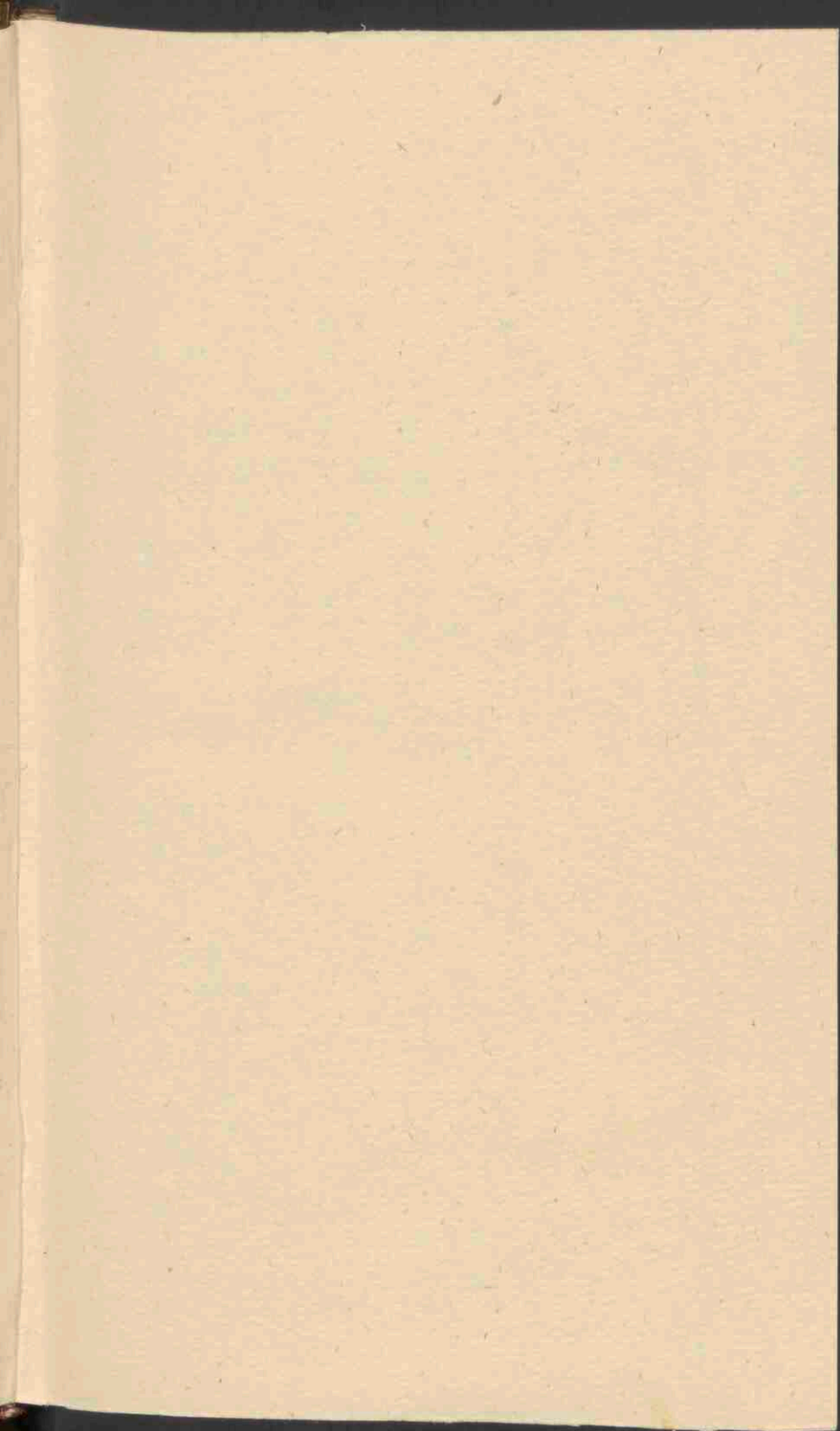

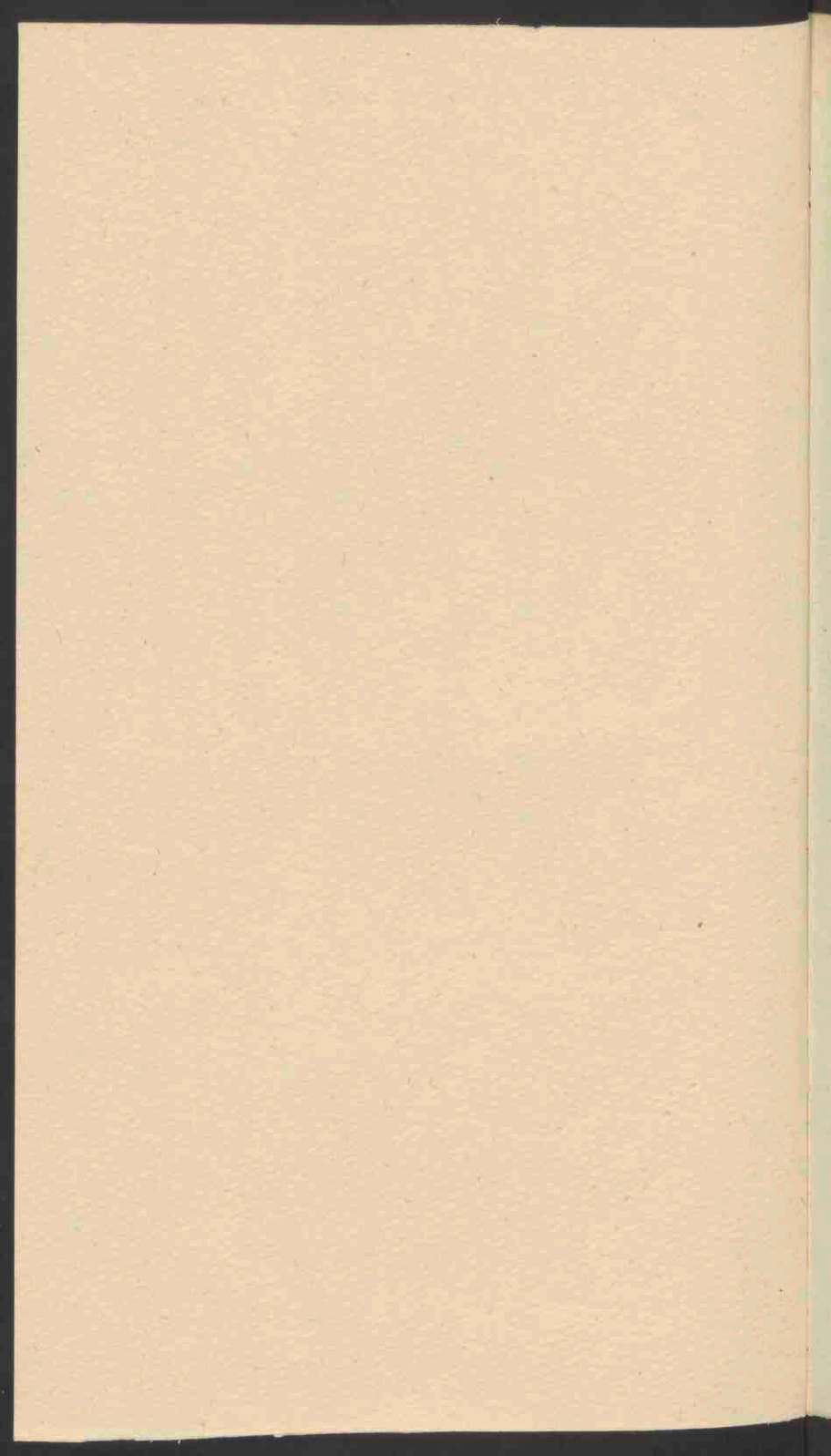

Archiefkart B

~~dupl.~~

sc. pl van boven

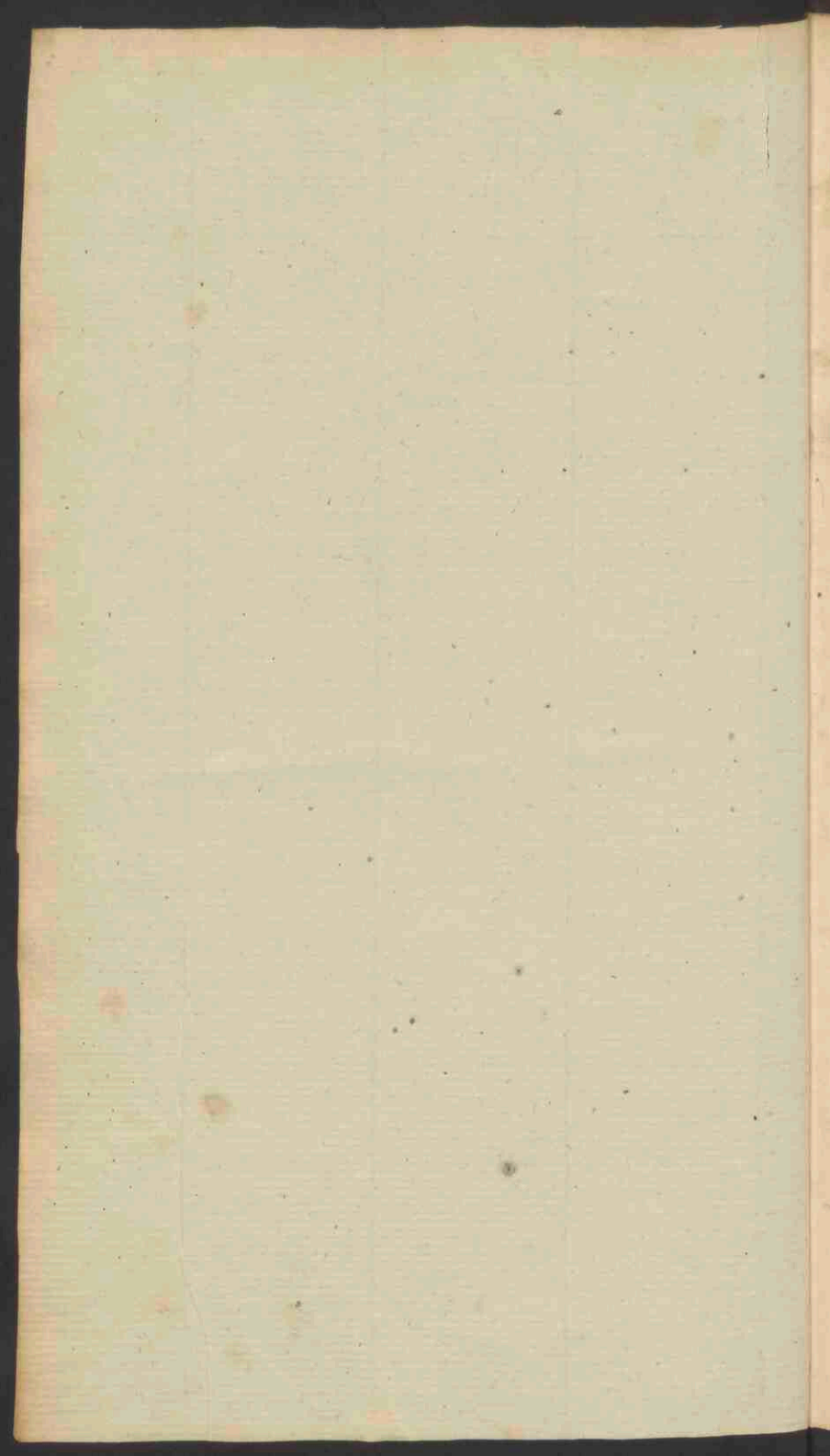

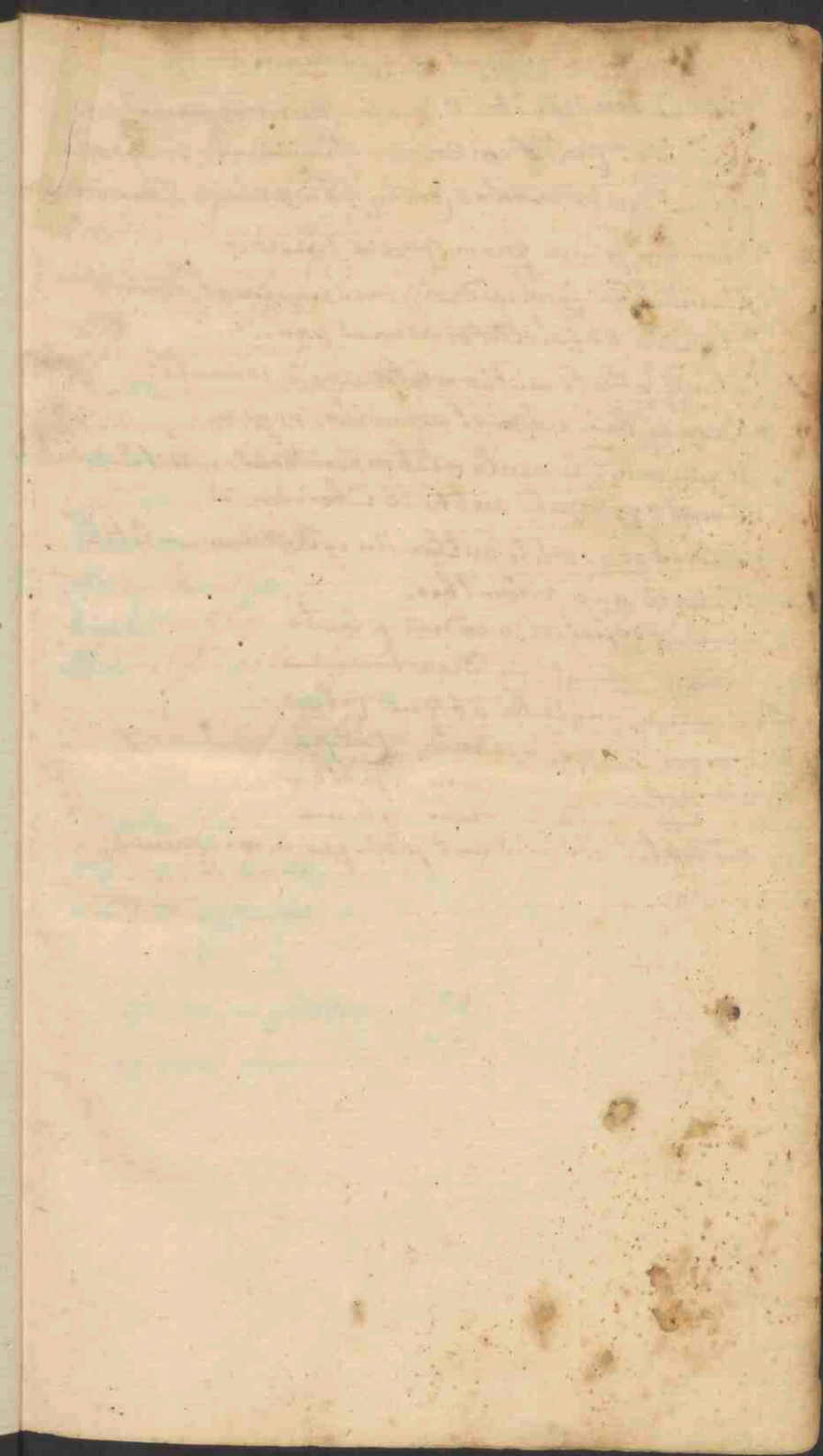

Generis Descriptio (Cachum).

1. Corollae divisiones et Stamina numero paria.
2. Calycis et Corollae divisiones ac Stamina inter se aequalia.
3. Calycis divisiones diversa a Corolla, quae cum numero Staminae coaequantur.
4. Stamina plura quam Corollae divisiones.
5. Stamina ad Corollae divisiones imparia et plura.
6. Stamina ad Corollae divisiones paria.
7. Stamina ad se mutuo relativa basi connata.
8. Stamina basi libera et nonnulla longiora.
9. Stamina filamenta relativa ad antheras antheris 2. pluribus.
10. Flores aggregati antheris liberis.
11. Flores compositi antheris in cylindrum coactis.
12. Flores uno perianthio.
13. Flores defectivi in eadem planta
14. ————— diversa —————
15. Semina uniloba absque Calyce
16. ————— cum Calyce
17. ————— cum Spatha
18. ————— cum gluma
19. In tribus obscuris aut plerisque inconspicuis.

Classes Systematis Sunt

1	<i>Polystemonopetala</i>	— — —	genus 1 — 65.
2	<i>Homorodoperiantha</i>	— — —	66 — 198.
3	<i>Homorodoperiantha</i>	— — —	199 — 219.
4	<i>Pollopolystemonopetala</i>	— — —	220 — 302
5	<i>Trisystemonopetala</i>	— — —	303 — 373.
6	<i>Oligostemones</i>	— — —	374 — 399.
7	<i>Elhescostemones</i>	— — —	390 — 404.
8	<i>Eleutheromacrostemones</i>	— — —	405 — 530.
9	<i>Distemonopleanthera</i>	— — —	531 — 582.
10	<i>Eleutheranthera</i>	— — —	583 — 595.
1	<i>Cylindranthera</i>	— — —	596 — 670.
2	<i>Monoperiantha</i>	— — —	679 — 755.
3	<i>Monophytantha</i>	— — —	752 — 790.
4	<i>Diphytantha</i>	— — —	799 — 833.
5	<i>Monocotyledones calyces</i>	— — —	834 — 855.
6	_____ calycine	— — —	856 — 871
7	_____ Spathacee	— — —	872 — 918
8	_____ glumate	— — —	919 — 950
9	<i>Cryptantha</i>	— — —	959 — 1011.
	<i>Non satis definita</i>	— — —	1012 — 1025.
	<i>Non dum definita</i>	— — —	1026 — 1047.

genera in catalogo 1054
 species _____ 3754

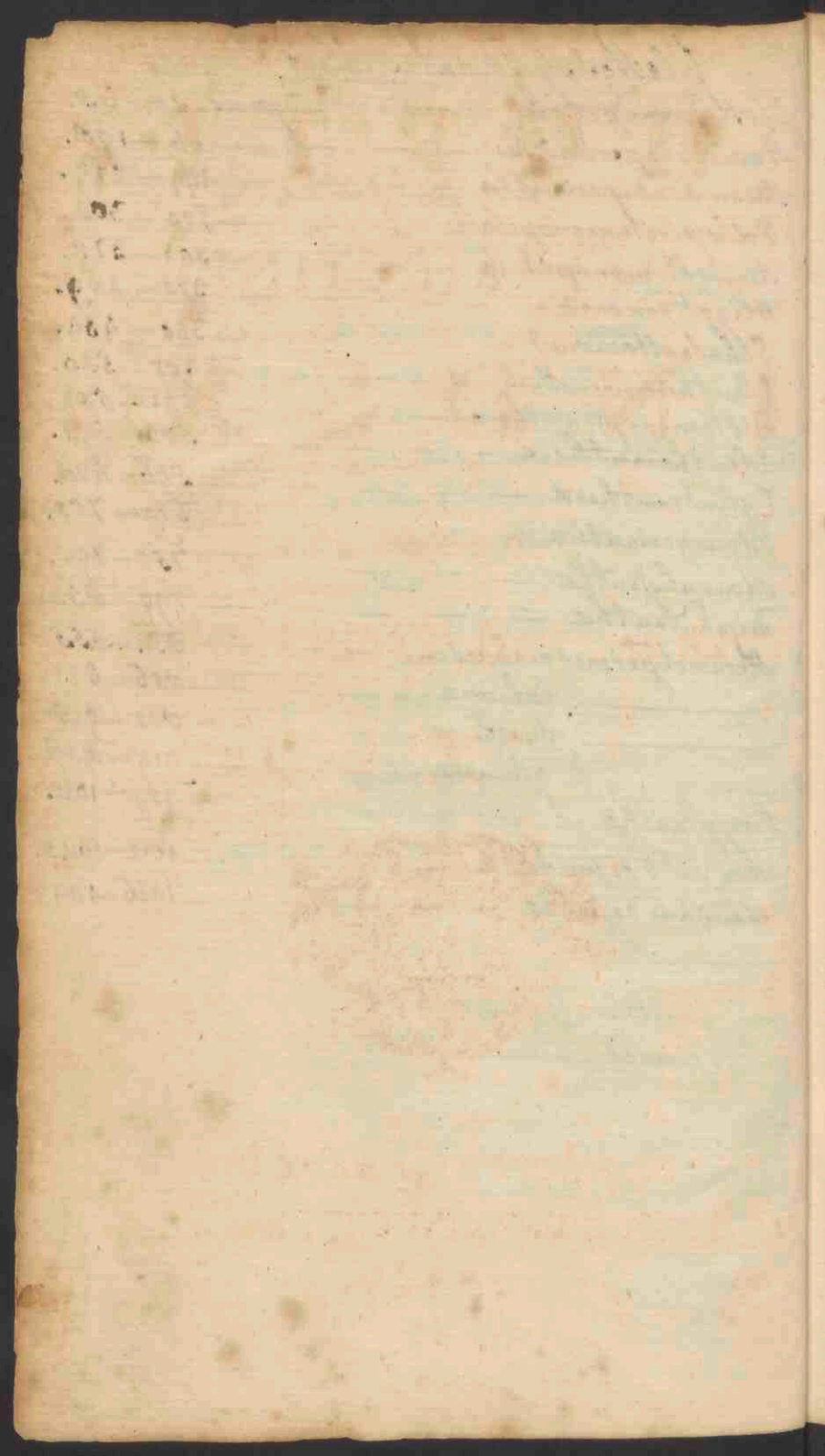

HORTI
ULTRAIECTINI
INDEX,

AUCTORE

EVER. IAC. VAN WACHENDORFF,

Med. Doct.; Med., Chem. & Bot. Prof. Ord.

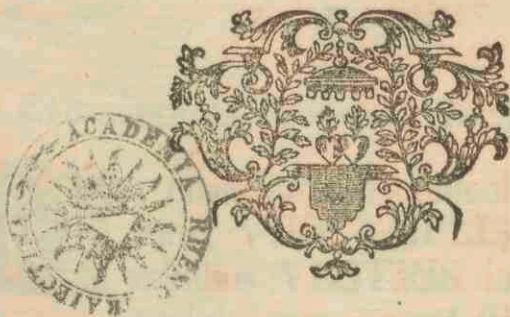

TRAIECTI AD RHENUM,

Apud **NICOLAUM VAN VUCHT**, Bibliopolam,

MDCCLVII.

1747

H O R T I

ULTRAECHTINI

I N D E X

A U C T O R E

STENANTOOR
EVER JAC VAN WACHENDORP

Med. Doct. & Mag. Chem. & Bot. Prof. Ord.

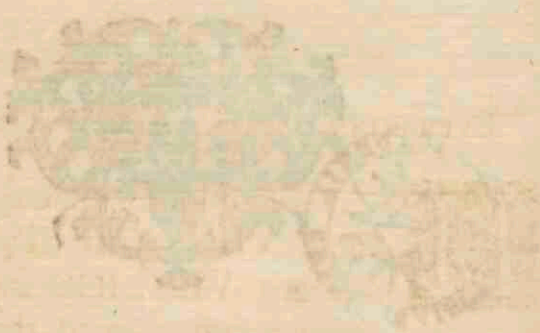

TRAJECTI AD RHENUM

Apud NICOLAUM VAN ALSTEDT, Bibliopolum

M D C C L V I I

NOBILISSIMIS AMPLISSIMISQUE
CIVITATIS TRAJECTINAE
CONSULIBUS,
HENRICO ASSUERO WTEWAAL,
7 Cro.
TOPARCHAE IN STOETWEGEN.
GUILIELMO VERWEY,
CETERISQUE URBIS
SENATORIBUS,
ACADEMIAE CURATORIBUS
PRUDENTISSIMIS.

S. P. D.

EVERARDUS JACOBUS VAN WACHENDORFF.

Hoc quaecumque opusculum botanicum, VIRI AMPLISSIMI! nominibus VESTRIS inscribendum censui: cum, quod stirpes, quarum partem longe maximam *Hortus Academicus* alit, ordinate distributas complectatur & indicet; tum etiam, quod rationem prae-

DEDICATIO.

beat & argumentum laborum, quos immensos fere, brevi isto, quo Horti VESTRI praefectura curae meae commissa fuit, tempore, in instruendo ornandoque Viridario & Indice, exantlavi. Quantae enim molis fuerit & quam improbi laboris opus, in ordinem redigere Hortum, incredibili pene plantarum, nullo ordine confitarum nulloque indice duce extricandarum, frequentia referum, investigando cujuslibet characterem, nomen; quamque ad suum genus referendo speciem, ad suam speciem varietates; novam methodum, genera ordinantem, condendo; curando denique ut typis ea exscribantur; & ut unaquaeque planta, ex alieno, quem occupabat, loco in suum rite referretur; & quidem ab eo haec omnia peragi, qui aegris medicinam faciendo (operi profecto, si quod aliud, difficili atque praegravi, nec certum ullo momento otium Florae concedenti, nec satis, aut quietis aut tranquillitatis Musis largienti) jam viginti, & quod excurrit, annos incubuit, quique etiamnum id operam dare coactus tot praeterea aliis, in Chemicis maxime praestandis, negotiis distrahitur, ut vix aut ne vix quidem tantillum temporis diffusissimo & longe lateque

DEDICATIO.

que patenti Botanico inpendere studio, sicut olim haud potuerit, ita neque nunc etiam valeat. Quantae haec, inquam, molis fuerint, & quam inmensi opus laboris, tametsi, nisi experto, palam esse poterit nemini, id tamen attendenti cuivis sponte manifestum evadere debebit, talia molitum, parum, si quid, temporis, etiamsi voluisset vel maxime, otio transigere potuisse. Si ita mecum una sentiatis, **VIRI NOBILISSIMI!** ignaviae aut male administrati muneris **VOS** me facile absoluturos, nullus equidem dubito; immo contra ea, utilitati & commodo **Horti**, adeoque & **Academiae**, ac **Provinciae** denique, a **VOBIS** mandatae, me prorsus non defuisse, sed pro virili satisfecisse, **VOBIS** persuasissimum fore, non tantum spero, verum etiam plane confido.

Quae cum ita sint, **AMPLISSIMI PROCERES!** conanti mihi stimulos addere; & (liceat enim mihi hoc unum orare, & vehementer **VOS** etiam atque etiam rogare) suppellectilem debitam & necessaria ad colendum & conservandum, immo quidni ad augendum etiam, plantarum nostrum **Gazophylacium**, nostrum **Paradisum** requi-

D E D I C A T I O.

fita, quae magnas adeo impensas haud flagi-
 tant, benevole suggerere & amica mihi,
 larga, promptaque manu suppeditare, ne,
 quaeso, intermittite; ut tot laboribus atque
 inmerita planeque incredibili summorum Bo-
 tanicorum liberalitate adepta, non vulgaria
 illa, sed rarissima, unius hiemis saevitia, vel
 infortunio quocumque alio, nec detri-
 mentum capiant, nec, quod multo magis
 dolendum esset, penitus aboleantur, nobis-
 que tali strage per totam forte vitam no-
 stram non facile instaurandum damnum ad-
 feratur.

Ego, quantum in me est, nullis prorsus,
 qua laboribus, qua propriis (si forte fors ita
 tulerit) sumtibus ita parcam, ut, dum vixero,
 Horti nostri integra semper & illibata gloria
 persistat, nec quicquam inminuatur, sed vi-
 geat contra, atque in dies magis magisque
 incrementa capiat. Quod tamen nullo me
 effecturum modo, mihi persuasissimum ha-
 beo, nisi **DEUS** ipse (quod enixe flagi-
 to maximoque spe precor) incoeptis an-
 nuerit; nisi que praeter **VESTRAM** liberali-
 tatem nostramque curam, eorum, qui Hortum
 huc usque suis donis locupletari non sunt dedig-
 nati, aliorumque, quorum amicitiam, atque fa-

D E D I C A T I O.

vorem omni contentione debitaque observantia demereri conabor, munificentia porro frui liceat; Nobilissimis enim atque Praestantissimis Viris *Gronovio, Cliffortio, Royeno, Burmanno, Röellio, Kleinio, Gortero, Gesnero, Zwenkio, Martinio, Bastero, Ensio, Hagenaeo*, quantis Viris! aliisque Largitoribus beneficentissimis, hac de caussa plurimum Hortus, ego certe publicas pro eorum liberalitate gratias & debeo, & ago, quas possum, maximas; neque illis agere unquam intermittam, qui favore suo in posterum atque amica beneficentia me ditare volent; verum e contrario Hisce quoque gratum me semper praestabo & benefactorum memorem, eaque numquam non praedicantem & extollentem.

Quod superest **VIRI AMPLISSIMI!**
DEUM TER OPTIMUM
MAXIMUM, Bonorum illam Scaturiginem & Fontem unicum, inexhaustum, supplex veneror, ut per **UNUM** post homines natos **FORTISSIMUM PRINCIPEM & GUBERNATOREM NOSTRUM DISIDERATISSIMUM**, **VOBIS** cum consentientem, optimam nobis Pacem instauret; & **VOS** Paradisi, nostro

DEDICATIO.

nostro multo amoenioris, (caelestem illum
intelligo), voluptates nunc degustare iis-
que postea plenissime frui jubeat, ac sospi-
tes semper, beatos & incolumes conserva-
re velit! Traj. ad Rhen. A. D. vi. Idus No-
vembris CIO IC CC XLVII.



EVERARD. JAC. VAN WACHENDORFF

S. D.

AUDITORIBUS BOTANOPHILIS

H^x quo tempore Horto Academico praefectum me esse voluerunt AMPLISSIMI hujus Academiae CURATORES, illud mihi esse datum negotii putavi, Vobis in primis ut prodessem, summaque ope & omni virium contentione eniterer, ne amoenissimum & tanti usus studium Botanicum vel sorderet penitus vel quicquam detrimenti caperet. Id quod nullo modo, neque ex animi mei sententia, neque ex voto Vestro, caveri posse, facile praevidebam, nisi plantae quarum indigesta mole & copia incredibili Hortus refertus erat, ordine quodam rite disponderentur, sua quaeque sede fixa collocarentur, iisdemque numeris, in Viridario & in Indice, hunc in finem conscribendo, notarentur. Arduus, hic labor, & onus, cui ferendo humeri mei, satis aliis, nec iis profecto levibus negotiis pressi, tantum non in pares forent, protinus mihi, systema hoc vix adgredienti, visum fuit; tandemque post improba molimina & tentamina comperi, nisi plura, quae hodie latent, in Botanicis prius observentur & palam reddantur, systema nullum,

P R A E F A T I O.

lum, in quo stirpium gentes & familiae caste servantur, ita, ut nulli generi aut speciei vis inferatur, aut concipi aut exhiberi posse. Quamobrem & nostrum communi hoc vitio hic illicque laborans, ut potui, Vobis, non ut volui, trado; si dies me meliora docuerit, vineta mea caedere haud erubescam.

Secundum partes fructificationi proxime inservientes methodus nostra in plantis Phaneranthis ordinata est; in Cryptanthis paulo alia est distributionis ratio.

Completitur Horti Index genera & species, Hortus ipse praeterea varietates.

In Indice cuiusvis generi numerus, per totum systema non interruptus, praefixus est; quo consimili numero eadem genera in Viridario quoque notantur & indicantur.

Post genus quodlibet Magni Linnaei de generibus opus, ejusdem ac nostrum formae, rarissime aliud, citavi; ut Characteres, &, quae continet etiam, generum Synonyma (ideo a nobis de industria omissa, ne libelli moles citra necessitatem nimis excresceret) inde hauriantur.

Species in Catalogo iisdem quoque insigniuntur, quibus stirpes ipsae in Viridario notantur, numeris.

Inter-

P R A E F A T I O.

Intervallo quodam singula & genera & species a proxime antecedente & consequente distant, ut, si cui vestrum ita fuerit visum, vel novum genus aut species quaedam, vel synonymon aliquod, vel locus, in quo planta sponte crescit, vel observatio, vel quidquid denique e re vestra fore censueritis, adscribi & inseri possit: id enim ut fiat, charta patitur.

Nonnullae species, fateor, in Catalogo, quae in Horto desiderantur, continentur; id autem factum sciatis: tum, ut systema esset absolutius; tum etiam, ut in excursionibus botanicis Vobis melioris usus foret; tum denique, ut, si species novas nanciscamur, commode singulae sub numero suo in Viridario possent collocari, nec assiduo vel adceptae vel amissae (quotannis enim aliae accedunt donatae: & mortuae recedunt aliae) in Indice adscribi vel expungi deberent.

Cuilibet speciei quod aptissimum mihi visum est nomen vel ab aliis mutuatum, vel proprio marte, si ita jubebat necessitas, effectum imposui, additurus in praelectionibus synonyma quaedam, quae in laudatis auctoribus alioqui satis commode reperiri possunt.

Stirpes, quas non paucas Hortus praeter descriptas possidet in appendice vobiscum communi-

P R A E F A T I O.

municare, adjectis forte nonnullarum iconibus & descriptionibus, si DEUS vitam mihi, viresque, & opportunitatem concesserit, apud animum constitui.

Vocabula adhibui non numquam, ut dicunt, sesquipedalia, consuta scilicet ex pluribus graecis, classum titulis inservitura, quum praestare censuerim, classes uno etsi paullo productiori, quam pluribus brevioribus verbis insignire. Sunt haec clare exposita in analysi; eaque non admodum difficulter memoriae mandari posse, fidem faciunt simillima in anatomicis nonnumquam obvia. Sin tamen non satis liquida Vobis videantur nonnulla, haec praeterea habetote: Florem dico eam plantae partem, quae generationi proxime inservire vulgo statuitur, sive ea sit staminea sive pistillata; harum alterutra flori essentiam dat; reliquae enim fructificationis partes, accidentales duntaxat, vel abesse vel adesse possunt, salva interim floris essentia. Flores staminibus instructi simul atque pistillis, qui a Linnaeo dicuntur Hermaphroditi, mihi Perfecti sunt, atque stirpes ejusmodi floribus ornatas Teleanthas nuncupo. Plantam a Linnaeo vel Monoeciam, vel Androgynam dictam, Monophytantham dico; Dioeciam vel Dioicam Diphy-

tan-

P R A E F A T I O.

tantham. Masculinae Stamineae sunt, Femininae Pistillatae. Planta vero aut Staminea aut Pistillata Ellipantha dicitur. Corolla & Calyx, utraque, Perianthia mihi sunt, quod ambient florem: Calyx in Diperianthis perianthium externum, Corolla internum audit; hinc plantae Diperianthae illae sunt, quae duobus perianthiis, corolla nempe & calyce, instruuntur; &, quae uno tantum perianthio, sive corolla id sive calyx fuerit, Monoperianthae vocantur: quam distinctionem terminus, quo corolla a calyce in Monoperianthis discernitur, non temere definiendus, omnino flagitabat. Plura hujusmodi scire, si forte aveatis, desiderii Vos compotes faciam in praelectionibus botanicis.

Nimia festinatio, qua Vobis utilior esse in maturanda editione Indicis, quam adcuratior in digerendo Horto volui, effecit, ut nec ultimam huic opusculo limam adhibere, nec satis pro merito pulcerrimam Halleri stirpium Helveticarum enumerationem excutere potuerim: etenim secundum Clar. hunc Virum genera quaedam aliter essent & formanda & definienda & appellanda & juncta disjungenda, disjunctaque connectenda, constituta denique alio modo, quam a passim laudato Linnaeo in

gen.

P R A E F A T I O.

gen. pl. praestitum est, describenda; quae autem quantum temporis, laboris, otii, iudicii desiderent, quis Vestrum non intelligit.

Publicum commodum, Vestrum desiderium, Vobis inservieudi voluntas totidem edendi hoc opusculum exstiteret stimuli, si non soli, utique praecipui: nec enim gloriolae tantillum mihi ex hoc meo qualicumque labore aut quaero, aut spondeo; vobis profuisse, sufficiet.

Ceterum hoc opusculum, dilectissimi Juve-nes, Commilitones desideratissimi! in usum vestrum adhibete, convertite; mihi, ut soletis, modestia, frequentia, attentione, diligentia porro incitamento estote; me duce, Vobis, dum vixero, defuturo numquam, utimini libere: sive in nostro Viridario me docentem audire juvet, sive in excursionibus botanicis, vias, campos, arva, silvas, montes, loca alia, stirpium cognoscendarum aut colligendarum causa pervagantes, mea indigeatis institutione; sive simili in re quacumque alia Vobis prodesse possim. Valete.

SYSTEMA BOTANICUM,
METHODICE DIGESTUM;
COMPLECTENS
PLERAQUE OMNIA
PLANTARUM
GENERA,
HUC USQUE DESCRIPTA.

PLANTARUM
GENERALIUM
METHODO DIGESTARUM
COMPLECTENS
MIRACULA OMNIA
SYSTEMA BOTANICUM
DITTO 1747

PLANTAE SUNT:

I. Floribus manifestis. Phaneranthæ.

A. Seminibus bi- vel pluri- valvibus, seu foliis seminalibus simplici aut uno pluribus. Polycotyledones.

1. Floribus singulis sibi sufficientibus; hinc completis seu perfectis: partibus scilicet cunctis floris essentialibus, id est, staminibus simul atque pistillis, præditis. Teleianthæ,

A. Floribus duobus perianthiis, corolla scilicet & calyce, instructis. Diperianthæ.

a. Floribus simplicibus: singulis scilicet singulis seu pedunculis, seu thalamis insidentibus, seu denique calycibus exceptis. Monanthæ.

α. Staminibus ad petala, eorumve segmenta, relativis. Scheseopetalostemonones.

*I. Staminibus ad corollæ divisiones numero paribus. Isostemonopetalæ. *Ll: 5*

*A. Staminibus numero ad corollam iisdem seu simplicibus. Haplostemonopetalæ.

*I. Seminibus nudis. Gymnospermae

*A. Flore ovario insidente. Epicarpanthæ.

*a. Seminibus duobus. Dispermae.

*α. Stylis duobus. Distylæ.
(hæ Pentastemonones quoque sunt & Pentapetalæ)

* 2

I*. Um

IV. M E T H O D U S

L.A.I.A.a.a.*I.*A.*I.*A.*a.*a.

I*. Umbelliferae. Involucro.

A*. Nullo: *Anethum*, *Aegopodium*, *Pimpinella*, *Smyrniolum*, *Pastinaca*, *Thapsia*, *Carum*, *Anisum*.

B*. Altero, & quidem partiali, tantum. Fructu existente.

1*. Rotundo: *Coriandrum*, *Ethusa*, *Imperatoria*, *Bupleurum*.

2*. Ovato: *Seseli*, *Phelandrium*.

3*. Oblongo: *Cicuta*, *Chaerophyllum*, *Scandix*.

C*. Utrouque. Fructu

1*. Subrotundo: *Tordylium*, *Artedia*, *Daucus*, *Ammi*, *Conium*, *Sium*, *Cachrys*.

2*. Oblongo

A*. Turgido: *Peccedanum*, *Bunium*, *Bubon*, *Sison*, *Cuminum*, *Caucalis*, *Atbamanta*, *Laserpitium*, *Selinum*, *Oenanthe*, *Ligusticum*.

I.A.I.A.a.a.*I.*A.*I.*A.*a.*a.I*.C*.2*.A*

gusticum, Angelica, Apium.
B*. Complana-
to: Critbnum,
Ferula, Hera-
cleum.

II*. Umbelliferis affines:
Sanicula, Astrantia,
Eryngium, Hydroco-
tyle, Phyllis, Panax.

*β. Monostylae.

I*. Tetrapetala (quoque
haec Tetrastemon est):
Sberardia.

II*. Pentapetala: Argusia.

*b. Pentasperma: Sibaldia.

*B. Ovario, in fructum adolef-
cente, intra florem. Hypo-
carpanthae, (hae Monopeta-
lae sunt).

*a. Monospermae: Corrigio-
la, Plumbago, Mirabilis.

*b. Tetraspermae: Heliotro-
pium, Myosotis, Lithosper-
mum, Anchusa, Symphytum,
Pulmonaria, Borrago, Ly-
copsis, Echium, Asperugo,
Cynoglossum, Cerinthe, Tour-
nefortia.

*2. Seminibus tectis pericarpio. An-
giospermae.

*A. Perianthii utriusque divisio- 61:2
nibus five segmentis, simul
& staminibus, numero inter
se

I.A 1.Aa.a.*1.*A.*2.*A.

se mutuo iisdem. Homoio-
diperianthae.*a. Binaria: *Circaea.**b. Ternariae: *Cneorum, Rumpf-*
fia, Tillaea.

*c. Quaternariae.

*a. Stylodeae.

I*. Monostylae.

A*. Monopetalae.

1*. Epicarpanthae :
Asperula, Sperma-
cocce, Crucianella,
Galium, Aparine,
*Rubia, Catesbaea.*2*. Hypocarpanthae:
Houstonia, Ixora,
Callicarpa, Blaeria,
Polypreum, Bud-
leia, Plantago, Cen-
*tunculus.*B*. Tetrapetalae: *Cor-*
nus, Euonymus, Epi-
medium, Ptelea, Lud-
wigia, Oldenlandia,
Trapa, Hamamelis,
*Sagina.*II*. Distyla: *Cuscuta,**β. Astyla: *Ilex,*

*d. Quinariae.

*a. Stylodeae.

I*. Monostylae. Fructu

A*. Uniloculari. Co
rolla

1*. Monopetala.

A. Hy

I.A.I.A.a.a.*I.A.*2.*A*d.*a.I*.A*.I*.

A*. Hypocarpia.

Androsace, Primula, Cortusa, Soldanella, Menyanthes, Hottentonia, Lysimachia, Anagallis, Hydrophyllum, Theophrasta, Patagonula, Sideroxylum, Cestrum, Brunfelsia, Cyclamen, Strychnus, Thevetia, Rauwolfia, Tabernaemontana.

B*. Epicarpia:
Bellonia, Morrinda, Samolus, Lobelia,

2*. Pentapetala: *Itea, Gronovia, Ribes, Claytonia, Viola, Passiflora, Ochna.*

B*. Biloculari; flore

1*. Epicarpio: *Röella, Rondeletia, Chomelia, Genipa, Cinchona, Diervilla, Lonicera.*

2*. Hypocarpio: *Spigelia, Datura, Hyos-*

VIII. M E T H O D U S

I.A.I.A.a.a.*I.*A.*2.*A.*d.*a.I.*B.*2*.

Hyoscyamus, *Nicotiana*, *Atropa*,
Mandragora, *Verbascum*, *Lycium*,
Chirona, *Capsicum*,
Solanum, *Physalis*,
Cerbera, *Vinca*.

C*. *Triloculari*: *Phlox*,
Convolvulus, *Ipomoea*,
Polemonium,
Campanula, *Phyteuma*,
Trachelium, *Celastrus*,
Ceanothus.

D*. *Quinqueloculari*:
Azalea, *Xylon*, *Diosma*,
Myrsine.

II*. *Distylae*: *Mitreola*,
Heuchera.

III*. *Tristylae*: *Turnera*,
Cotinus, *Staphylaea*,
Cucubalus.

IV*. *Pentastylae*, *Aralia*,
Linum, *Drosera*, *Cras-
sula*, *Suriana*.

*β. *Dubiae* (ubi scilicet sty-
li vix ulli adsunt). *Amphibolo-
stylae*: *Nerium*, *Plumeria*,
Cameraria, *Ceropegia*,
Peripocla, *Asclepias*,
Apocynum, *Cynanchum*,
Rhus, *Tinus*, *Hedera*.

*γ. *Astylae*: *Maurocemia*,
Cassine, *Viburnum*, *Opu-
lus*, *Sambucus*, *Tamarix*,
Te-

I.A.1.A.a.a.*I.*A.*2.*A.*d.*γ.

Telephium, *Holosteum*,
Parnassia, *Stapelia*, *Gen-
tiana*, *Swertia*, *Vitis*.

*e. Senariae: *Richardia*, *Berberis*, *Prinos*, *Menispermum*.

*f. Septenaria: *Trientalis*.

*g. Octonaria: *Michelia*.

*h. Duodenaria: *Sempervi-
vum*.

*B. Calyce, segmentorum nu- 21. 3
mero, a Corollae divisioni-
bus, (quae cum staminum nu-
mero aequales), diverso. Ano-
moidiperianthae. Corolla
existente

*a. Tripartita *Tamarindus*.

*b. Quadripartita; calyce

*a. Bipartito: *Penaea*, *San-
guisorba*, *Hypocoum*.

*β. Quinquupartito: *Me-
lianthus*, *Avicennia*, *Si-
phonanthus*.

*c. Quinquupartita; calyce

*a. Bipartito: *Impatiens*.

*β. Tripartito: *Cupania*,
Celosia, *Gomphrena*, *Pbi-
lyca*, *Cordia*.

*γ. Quadripartito: *Coffea*.

*δ. Octopartito: *Diapensia*.

*ε. Decempartito: *Coris*.

*d. Sexpartita: *Loranthus*,
Peplis.

*e. Multipartita: *Mesembryan-
themum*, *Cactus*.

x. M E T H O D U S.

I.A.I.A.a.α.*I.*A.

66:4

*B. Staminibus numero ad corollae divisiones multiplicibus. Pollaploste-monopetalae.

*I. Staminibus duplo pluribus. Di-plostemones.

*A. Tripetala. *Rumex.*

*B. Tetrapetalae; vel quadripar-titâ Corollâ.

*a. Epicarpanthae: *Oenothera, Epilobium, Santalum, Vac-cinium,*

*b. Hypocarpanthae: *Rhexia, Erica, Struthia, Moebrin-gia, Paullinia, Cardiosper-mum, Sapindus, Paris, Ela-tine, Grisea, Lauwsonia, Ruta, Adoxa.*

*C. Pentapetalae; vel corollâ quin-quepartitâ.

*a. Stylodeae.

*α. Monostylae: *Cercis, Poin-ciana, Guajacum, Anacar-dium, Dictamnus, Zygo-phyllum, Adenantha, Hae-matoxylum, Melia, Samy-da, Fagonia, Jussieua, Fran-kenia, Clethra, Pyrola, Andromeda, Arbutus, Le-dum, Melastoma, Cynome-tra, Helicteres.*

*β. Distylae: *Dianthus, Sa-ponaria, Mitella, Saxifra-ga, Hydrangea, Royena.*

*γ. Tristylae, *Malpighia, Ban-niste*

I.A.I.A.a.a.*I.*B.*I.*C.*a.*γ.

nisteria, Drypis, Cucubalus,
Silene, Alfine, Arenaria.

*δ. Pentastylae: Spergula,
Cerastrum, Agrostema,
Coronaria, Lychnis, A-
verrhoa, Oxalis, Cotyle-
don, Sedum, Hugonia,
Coriaria.

*ε. Decastyla: Neurada.

*b. Dubiis aut vix apparen-
tibus stylis. Amphibolosty-
lae: Cassia, Parkinsonia,
Toluiifera.

*c. Astyla: Tribulus.

*D. Hexapetala: Lythrum.

*2. Triplostemonones: Atraphaxis,
Rhizophora, Peganum.

*3. Tetraplostemonones.

*A. Tetrapetalae.

*a. Monoistylae: Crateua,
Garcinia.

*b. Distyla: Heliocarpus.

*c. Polystylae: Tormentilla.

*B. Pentapetalae.

*a. Hypocarpanthae.

*a, Polystylae: Potentilla,
Comarum.

*β. Pentastyla: Spiraea.

*γ Monoistyla: Stewartia.

*b. Epicarpanthae.

*a. Pentastylae: Pyrus,
Mespilus.

*β. Tristyla: Sorbus.

*γ. Distyla: Crataegus.

4. Pen-

XII. M E T H O D U S

I.A.1.A.a.a.*I.*B.*3.

68.5

*4. Pentaplostemon : *Philadelphus*.

*II. Staminibus ad corollae divisiones, seu petala, numero imparibus. Anisostemonopetalae.

*A. Staminibus pluribus. Pleostemones.

*I. Stylodeae.

*A. Monostylae.

*a. Epicarpanthae (quae Polystemones quoque sunt).

*a. Petalis thalamo adfixis. Thalamopetalae: *Portulaca, Caryophyllus, Mentzelia, Matthiola.*

*β. Petalis calyci adnatis. Calycipetalae: *Psidium, Myrtus, Punica.*

*b. Hypocarpanthae.

*a. Calycipetalae.

I*. Polystemones: *Amygdalus, Prunus, Cerasus, Padus, Euphorbia, Eugenia.*

II*. Enneastemon: *Spondias.*

III*. Octostemones: *Tropaeolum, Pavia.*

IV*. Heptastemon: *Efculus.*

*β. Thalamopetalae

I*. Octostemones: *Acer, Diospyros.*

II*. Polystemones: *Styrax,*

I.A.I.A.a a.*II.*A.*I.*A.*b.*β.II*.

rax, Chrysobalanus, Sarracena, Bocconia, Clusia, Morisona, Capparis, Tilia, Thea, Calophyllum, Mammea, Mesua, Vateria, Cistus, Mimosa, Anacampseros, Corchorus, Sauvagea, Bixa, Grewia, Theobroma, Citrus, Ascyrum.

*B. Distyla: *Agrimonia.*

*C. Tristylae: *Hypericum, Reseda.*

*D. Pentastyla: *Filipendula.*

*E. Polystylae.

*a. Thalamopetalae (quae & Hypocarpanthae).

*a. Gymnosperma: *Liriodendrum.*

*β. Angiosperma: *Magnolia.*

*b. Calycipetalae.

*a. Epicarpantha: *Rosa.*

*β. Hypocarpanthae.

I*. Angiosperma: *Rubus.*

II*. Gymnospermae :
Fragaria, Geum, Dryas.

*2. Astylae (hae omnes Hypocarpanthae & Thalamopetalae sunt).

*A. Gymnospermae : *Hepatica,*

XIV. M E T H O D U S

I.A.I.A.a.a.*II.*A.*2.*A.

ca, Adonis, Ranunculus, Myosurus.

*B. Angiospermae: Dillenia, Anona, Breynia, Marcgravia, Muntingia, Actaea, Podophyllum, Sanguinaria, Chelidonium, Papaver, Argemone, Nymphaea, Paeonia.

*B. Staminibus paucioribus. Oligostemones (Monopetalae sunt Monostylae, Angiospermae).

*1. Monostemon: Fuchsia.

*2. Distemones. Corolla

*A. Quadripartita: Phillyrea, Olea, Chionanthus, Syringa.

*B. Quinquepartita: Jasminum, Ligustrum.

*C. Octopartita: Nyctanthes.

*3. Tristemones: Montia, Hirtella, Melothria, Polycnemum, Boerhavia, Valeriana.

*4. Tetrastemon: Petrea.

*5. Pentastemon: Chrysophyllum.

β. Staminibus ad se mutuo relativis. Scheffestemones.

*I. Filamentis staminum basi connatis, seu in cylindrum coälitis: Cylindrobastemones. (sunt Pentapetalae Angiospermae).

*A. Calyce simplici. Fructu

*1. Unicapsulari.

*A. Uniloculari: Waltheria.

*B. Quin

cl. 6

cl. 7

I.A.I.A.a.β.*I.*A.*I.*A.

*B. Quinqueloculari.

*a. Pentastemones: *Herman-
nia, Melochia.*

*b. Decastemon: *Geranium.*

*2. Quinque - multive - capsulari :
Sida.

*B. Calyce duplici.

*I. Unicapsulares.

*A. Unilocularis. *Trionum.*

*B. Quadrilocularis. *Gossypium.*

*C. Quinqueloculares: *Urena,
Hibiscus.*

*2. Multicapsulares (Polystemo-
nes quoque sunt): *Malva, La-
vatera, Alcea, Althaea, Ma-
lope.*

*C. Calyce multiplici: *Camellia.*

*II. Staminibus a se mutuo liberis, qui-
busdam eorum existentibus quoque ℓ. o
reliquis longioribus. Eleutheromacro-
stemones.

*A. Dimacrostemones.

*I. Tetrastemones.

*A. Gymnospermæ. Labio su-
periori

*a. Integro: *Trichostema, Be-
tonica, Dracocephalum, Me-
littis, Lamium, Moluccel-
la, Leonurus, Orvala, Phlo-
mis, Galeopsis, Ballota.*

*b. Emarginato: *Stachys, Pra-
sium, Satureia, Origanum,
Hyssopus, Melissa, Sideritis,
Nepeta, Mentha, Cunila.*

*c. Bi-

I.A.I.A.a.β.*II.*A.*I.*A.*b.

*c. Bifido: *Ajuga*, *Teucrium*,
Lavandula, *Horminum*,
Glechoma, *Ocimum*, *Mar-*
rubium.

*d. Trifido: *Thymus*, *Ch-*
nopodium, *Brunella*, *Scu-*
tellaria.

*B. Angiospermae. Fructu ex-

sistente

*a. Capsulâ.

*a. Uniloculari: *Lippia*,
Limosella, *Selago*, *Bro-*
wallia, *Tozzia*, *Cor-*
nutia, *Cymbaria*, *La-*
thraea, *Phelypaea*, *Squa-*
maria, *Orobanche*, *Bar-*
leria, *Clerodendrum*,
Bontia, *Capraria*, *Bes-*
leria.

*β. Biloculari. Calyce

I*. Multifido: *Acan-*
thus.

II*. Quinquefido: *An-*
thirrinum, *Pedicula-*
ris, *Chelone*, *Gesneria*,
Dodartia, *Gerardia*,
Scrophularia, *Digi-*
talis, *Ruellia*, *Celsia*,
Erinus, *Buchnera*,
Mimulus.

III*. Quadrifido. *Vol-*
kameria, *Rhinan-*
thus, *Euphrasia*, *Me-*
lampyrum, *Schwal-*
bea,

I.A.I. A.a.β. II. A.*I.*B.*a.*β. III.*

bea, *Craniolaria*.

IV*. Bifido: *Hebenstretia*, *Bartsia*, *Diodia*.

*γ. Triloculari: *Loeselia*.

*δ. Quadriloculari: *Martynia*, *Sesamum*.

*b. Siliquâ: *Bignonia*

*c. Baccâ: *Crescentia*, *Linnaea*, *Vitex*, *Halleria*, *Ovieda*, *Columnea*.

*d. Drupâ: *Lantana*.

*2. Adfines.

*A. Pentastemon: *Gratiola*.

*B. Tetrastemon: *Verbena*.

*C. Distemones.

*a. Tetrantherae: *Salvia*, *Pinguicula*, *Dianthera*.

*b. Diantherae: *Ziziphora*, *Rosmarinus*, *Lycopus*, *Utricularia*, *Justicia*, *Veronica*, *Paederota*, *Monarda*, *Collinsonia*, *Gmelina*, *Morina*.

*B. Tetramacrostemones.

*1. Astylae (Siliquosae): *Bunias*, *Hesperis*, *Cardamine*, *Arabis*, *Turritis*, *Crambe*, *Isatis*.

*2. Amphibolostylae.

*A. Siliculosae: *Draba*, *Subularia*.

*B. Siliquosae: *Raphanus*, *Sisymbrium*.

*3. Stylodeae

**

*A. Si

I. A. 1. A. a. β. *II. *B. *3.

*A. Siliculosae: *Myagrum*, *Anistatica*, *Lepidium*, *Cochlearia*, *Iberis*, *Thlaspi*, *Bifida*, *Tellura*, *Clypeola*, *Alyssum*, *Linnaria*, *Vella*.

*B. Siliquosae: *Cheiranthus*, *Dentaria*, *Brassica*, *Sinapis*, *Erysimum*, *Cleome*.

Cl. 9

γ. Staminum filamentis ad eorum antheras relativis. Schefantherostemoneae. Hae antheris sunt instructae numero pluribus, filamentis vero paucioribus & quidem numero plerumque duobus. Distemonopleantherae.

*I. Hexanthera: *Fumaria*.

*II. Octantherae: *Polygala*, *Heisteria*.

*III. Decantherae.

*A. Uniloculares. Alis & Carina

*1. Destitutae: *Amorpha*, *Bauhinia*, *Dalea*.

*2. Praeditae. Alis vexillo

*A. Longioribus: *Anagris*, *Hedysarum*.

*B. Aequalibus: *Galega*, *Lupinus*, *Cytisus*, *Phaseolus*, *Trigonella*, *Ornithopus*, *Coronilla*, *Sophora*.

*C. Brevioribus. Carina alis

*a. Longiori: *Spartium*, *Gnicista*, *Ononis*, *Ulex*, *Medicago*, *Hippocrepis*, *Pteris*, *Hymenaea*.

*b. Aequali: *Erythrina*, *Bombonia*, *Crotalaria*, *Achyro*

I.A.1.A.a.γ.*III.*A.*2.*C.*b.

nia, Securidaca, Robinia, Lathyrus, Anthyllis, Aeschynomene.

*c. Breviori: *Clitoria, Pisum, Vicia, Dorycnium, Trifolium, Ervum, Cicer, Phaca, Glycyrrhiza, Colutea, Arachis, Lotus.*

*B. Biloculares: *Dolichos, Astragalus, Biserrula, Tragacantha, Glycine.*

*C. Multilocularis: *Scorpiurus.*

b. Floribus compositis seu congregatis; pluribus scilicet uno pedunculo, seu eodem thalamo, seu denique eodem calyce, comprehensis. Polyanthae.

a. Antheris haud connexis, sed liberis. Eleutherantherae.

*I. Epicarpanthae.

*A. Tetrastemones (quae & monostylae).

*1. Gymnospermae: *Knautia, Scabiosa, Dipsacus.*

*2. Angiosperma: *Cephalanthus.*

*B. Pentastemones: *Lagoecia, Jasione, Morinda, Echinophora.*

*II. Hypocarpanthae, (quae & Gymnospermae).

*A. Tristemones (quae Tristyla): *Eriocaulon.*

*B. Tetrastemones (quae Monostylae): *Globularia, Protea.*

*C. Pentastemones.

*1. Monostyla: *Brunia.*

*2. Pen-

** 2

Clitoria

Clitoria

xx. M E T H O D U S

I.A.I.A.b.a.*II.*C.*1.

62:55

*2. Pentastryla: *Statice*.
β. Antheris in cylindrum coälitis. *Cylindrantherae*.

*I. Dipetala: *Leucadendron*.

*II. Monopetalae.

*A. Tubulosae.

*1. Similes. Thalamo

*A. Paleaceo; paleis

*a. Setosis: *Echinops*, *Actium*, *Cynara*.

*b. Planiusculis: *Carlina*, *Bidens*, *Staebelina*.

*c. Concavis. *Santolina*.

*d. Tricuspidatis: *Gundelia*.

*B. Hirsuto.

*a. Pilis: *Carthamus*.

*b. Pappo plumoso, *Tarboanthus*.

*c. Villis: *Carduus*.

*C. Nudo

*a. Vel paleaceo: *Serratula*

*b. Reticulato punctato: *Onopordum*.

*c. Punctato: *Kleinia*.

*d. Glabro: *Stoebe*, *Chrysocomma*, *Ageratum*, *Eupatorium*, *Tanacetum*, *Corymbium*, *Carpesium*.

*2. Diffimiles.

*A. Tubulosis in disco; in ambitu, vix aut ne vix quidem ullis: *Gnaphalium*, *Artemisia*, *Conyza*, *Baccharis*, *Micropus*, *Sphaeranthus*.

*B. A

I.A.1.A.b.β.*II.*A.*2.*A.

*B. Aliis in disco; aliis in ambitu: *Xeranthemum*, *Centaurea*, *Cnicus*, *Tussilago*.

*B. Ligulatae. Thalamo communi

*1. Nudo: *Prenanthes*, *Lactuca*, *Chondrilla*, *Hieracium*, *Crepis*, *Picris*, *Hyoseris*, *Leontodon*, *Scorzonera*, *Tragopogon*, *Sonchus*, *Lapsana*, *Elephantopus*.

*2. Villoso: *Andryala*.

*3. Paleaceo: *Hypochoeris*, *Scolymus*, *Cichorium*, *Catananche*.

*C. Radiatae (tubulosae nimirum in disco, in ambitu ligulatae). Thalamo communi existente

*1. Nudo;

*A. Glabro;

*a. Planiusculo: *Gerbera*, *Erigeron*, *Doronicum*, *Solidago*, *Senecio*, *Aster*, *Cotula*, *Helenia*, *Tagetes*, *Calendula*, *Osteospermum*.

*b. Turgido;

*a. Convexo: *Matricaria*.

*β. Conico: *Bellis*.

*B. Punctato: *Chrysanthemum*.

*C. Lanuginoso (a calyce): *Othonna*, *Eriocephalus*.

*2. Villoso: *Atractylis*.

*3. Paleaceo,

*A. Aut piloso: *Arctotis*.

*B. Nec piloso: *Bupthalmum*, *Anacyclus*, *Anthemis*, *Achillea*,

XXII. M E T H O D U S

I.A.I. A.b.β.*II.*C.*3.*B.

*lea, Tridax, Verbesina, Te-
tragonotheca, Helianthus,
Rudbeckia, Coreopsis, Chry-
sogonum, Melampodium, Sil-
phium.*

*4. Vix, aut ne quidem, ullo
Milleria, Sigesbeckia.

B. Floribus unico perianthio (corolla scilicet
tantum vel calyce) donatis: Monoperian-
thae.

a. Monostemones; *Hippuris, Corispermum,
Blitum, Caesalpina.*

b. Distemon: *Salicornia.*

c. Tristemones: *Mollugo, Proserpinaca.*

d. Tetrastemones.

a. Monostylae: *Obularia, Nepenthes, Dor-
stenia, Ammannia, Isnardia, Elaeagnus,
Brabeium, Rivinia, Alchemilla.*

β. Distyla: *Aphanes.*

γ. Astyla: *Potamogeton.*

e. Pentastemones (perianthio sunt instru-
ctae quinquepartito).

a. Gymnospermae. *Conocarpus, Achyran-
thes, Thesium, Chenopodium.*

β. Angiospermae. Perianthio existente

*I. Monophyllo: *Rhamnus, Ulmus,
Glaux, Herniaria.*

*II. Pentaphyllo: *Illecebrum, Beta, Sal-
sola, Bosea, Pharnaceum.*

f. Hexastemones: *Petiveria, Medeola, Ari-
stolochia, Piftia.*

g. Octostemones.

a. Angiospermae (quae perianthio gau-
dent quadripartito): *Dodonaea, Daphn-*
Pa-

I. A. I. B. g. a.

ni, alii *Passerina*, *Chrysofplenium*, *Galenia*.
 β. *Gymnospermae* (quarum perianthium
 quinquepartitum): *Lachnaea*, *Persica-*
ria, *Bistorta*, *Polygonum*, *Helxine*.

h. *Enneastemones*: *Laurus*, *Rheum*.

i. *Decastemones*: *Scleranthus*, *Triopteris*,
Garidella, *Cherleria*, *Penthorum*, *Phyto-*
lacca, *Monotropa*.

k. *Dodecastemon*: *Asarum*.

l. *Polystemones*:

α. *Epicarpantha*: *Tetragonia*.

β. *Hypocarpanthae*:

*I. *Angiospermae*.

*A. *Monostylae*: *Triumfetta*, *Rhee-*
dea, *Sloania*.

*B. *Tristylae*: *Delphinium*, *Aconitum*.

*C. *Tetrastylae*: *Tetracera*.

*D. *Pentastylae*: *Nigella*, *Aquilegia*,
Aizoon.

*E. *Polystylae*: *Helleborus*, *Isopyrum*.

*F. *Astyla*: *Caltha*.

*II. *Gymnospermae*: *Calligonum*, *Tha-*
lictrum, *Clematis*, *Anemone*, *Pulsa-*
tilla.

2. *Floribus defectivis*, *singulis existentibus*, vel L. 13
stamineis dumtaxat, vel *pistillatis*: *Ellipant-*
hae.

A. *Floribus stamineis & pistillatis distinctis in*
eadem stirpe. *Monophyanthae*.

a. *Flore utroque relativo*; id est & *stami-*
neo & pistillato

α. *Simplici*. *Monanthae*.

*I. *Diperianthae*.

*A. *In utroque flore relativo*.

xxiv. M E T H O D U S

I.A.2. A.a.a. *I.*A.

- *i. Corolla libera. Petalis, in utroque flore relativo, numero
 - *A. lisdem.
 - *a. Tripetala: *Sagittaria*,
 - *b. Pentapetalae: *Croton*, *Fevillea*.
 - *B. Diversis: in stamineo nempe dipetala, in pistillato tripetala corolla: *Buxus*
- *2. Corolla calyci adcreta. Calycipetalae (hae, in utroque flore relativo, numero sunt eadem & quinquepartitae): *Momordica*, *Cucumis*, *Cucurbita*, *Sicyos*, *Bryonia*, *Trichosanthes*.
 - *B. In stamineo flore dumtaxat: *Andrachne*.
- *II. Monoperianthae in utroque flore relativo, id est in stamineo & pistillato: *Phyllanthus*, *Tragia*, *Urtica*, *Morus*, *Theligonum*, *Acalypha*, *Myriophyllum*, *Ceratophyllum*, *Ricinus*, *Pluknetia*, *Jatropha*.
- β. Congregato. Polyanthae. Floribus collectis in
 - *I. Capitulum (quod haemisphaericum seu convexum): *Xanthium*, *Ambrosia*, *Parthenium*, *Ficus*.
 - *II. Spicam: *Amaranthus*, *Poterium*, *Liquidambar*.
 - *III. Amentum. Flore relativo
 - *A. Utroque
 - *1. Diperiantho: *Juglans*, *Platanus*.
 - *2. Mo

I.A.2. A.a.β. *III.*A.*1.

*2. Monoperiantho: *Quercus*,
Fagus, *Corylus*, *Carpinus*,
Pinus, *Abies*, *Cupressus*,
Thuja.

*B. Altero tantum (stamineo scilicet) diperiantho: *Alnus*, *Betula*.

b. Flore altero sufficienti seu perfecto; altero relativo; id est: vel stamineo, vel pistillato: *Celtis*, *Valantia*, *Parietaria*, *Atriplex*, *Dalechampia*, *Begonia*.

B. Floribus diversis in diversa planta; ita ut ejusdem speciei planta altera sit floribus stamineis, altera vero pistillatis ornata. Di- ll: 14
phyntantae.

a. Floribus relativis, singulis in diversa stirpe.

α. Monanthae.

*I. Monoperianthae. *Ostrya*, *Hippophaë*, *Viscum*, *Ceratonia*, *Spinacia*, *Cannabis*, *Humulus*, *Smilax*, *Tamus*, *Rajania*, *Dioscorea*, *Mercurialis*, *Cliffortia*, *Taxus*, *Ruscus*.

*II. Diperianthae: *Pisonia*, *Zanonia*, *Nyssa*, *Carica*, *Kiggelaria*, *Arun-cus*, *Clutia*, *Hydrocharis*, *Guilandina*.

β. Polyanthae (vulgo Amentaceae).

*I. In utroque flore relativo & in stamineo scilicet & in pistillato: *Salix*, *Myrica*, *Gleditsia*, *Populus*, *Juniperus*, *Ephedra*.

** 5

*II. Dum-

I.A.2.B.a.β.*I.

*II. Dumtaxat in stamineo: *Pistacia*.

b. Floribus aut perfectis, aut utrisque relativis (stamineo nempe & pistillato) in una, & relativorum alterutro (vel stamineo scilicet vel pistillato) in altera stirpe. Relativo existente

a. Stamineo. *Anthospermum*.

β. Pistillato: *Fraxinus*, *Rbodiola*.

γ. Stamineo in altera & pistillato in tertia planta: *Empetrum*.

Cl: 15 B. Monocotyledones.

I. Acalyces (quae & Hexastemones & Angiospermae & Triloculares).

A. Monopetalae.

a. Monostylae: *Polianthes*, *Asphodelus*, *Convallaria*, *Hyacinthus*, *Hemerocallis*, *Aloe*.

b. Astylae: *Yucca*, *Acorus*.

B. Hexapetalae.

a. Teleianthae.

a. Astylae: *Tulipa*, *Asparagus*.

β. Monostylae: *Bulbocodium*, *Lilium*, *Fritillaria*, *Erythronium*, *Uvularia*, *Gloriosa*, *Anthericum*, *Scilla*, *Ornithogalum*.

γ. Hexastyla (& Sexlocularis): *Buto*
mus.

b. Ellipantha (quae Monophytantha):
Veratrum.

Cl: 16 2. Calycinae.

A. Apetalae.

a. Teleianthae: *Eriophorum*, *Scheuchzeria*,
Piper, *Juncus*.

b. El

I.B.2.A.a.

- b. Ellipanthae (Monophythanthae).
 α. In utroque flore calycina. *Cynomorium*.
 β. In altero tantum.
 *I. Pistillato nudo: *Najas*.
 *II. Stamineo nudo. *Zannichellia*.

B. Petalodeae (omnes sunt angiospermae).

Perianthii utriusque divisionibus numero

- a. Iisdem. Stamina numero cum perianthii divisionibus

α. Eodem.

*I. Epicarpantha: *Haemanthus*.

*II. Hypocarpantha: *Leontice*.

β. Duplicato.

*I. Epicarpantha: *Bromelia*.

*II. Hypocarpanthae.

*A. Polystyly: *Alisma*.

*B. Monostylae: *Tillandsia*, *Renalmia*, *Burmannia*, *Tradescantia*.

*C. Astyly: *Triglochin*.

b. Diversis: *Crinum*.

0:17 3. Spathaceae.

A. Epicarpanthae.

a. Spatha univalvi.

α. Monostemonae: *Canna*, *Maranta*, *Amomum*, *Costus*, *Alpinia*, *Curcuma*, *Kaempferia*, *Thalia*.

β. Distemonae: *Orchis*, *Satyrium*, *Limodorum*, *Serapias*, *Cypripedium*, *Ophrys*, *Herminium*, *Neottia*, *Epidendrum*.

γ. Tristemonae: *Ixia*, *Gladiolus*, *Antholyza*, *Iris*, *Sisyrinchium*, *Epidendrum*, *Crocus*.

δ. Hexastemonae: *Galanthus*, *Leucoium*, *Nar-*

XXVIII. M E T H O D U S

LB. 3. A. a. d.

Narcissus, Pancratium, Amaryllis, Colchicum, Musa.

e. Dodecastemon: *Getbyllis.*

b. Spatha diphylla.

a. Teleiantha: *Stratiotes.*

β. Ellipantha (quae Diphytantha): *Valisneria.*

B. Hypocarpanthae.

a. Spadice simplici.

a. Monostylae.

*I. Stemonodeae.

*A. Petalodeae.

*1. Tristemmon: *Commelina.*

*2. Hexastemones: *Pontederia, Allium, Ceba, Porrum, Aphyllanthes.*

*3. Heptastemon, *Dracontium.*

*B. Apetala: *Calla,*

*II. Astemon: *Ruppia.*

β. Astyla, & Astemon & Apetala: *Arum.*

b. Spadice ramofo: *Corypha, Coccus, Chamaerops, Phoenix, Cycas, Borassus, Caryota.*

62: 10 4. Glumofae. Glumis

A. Univalvibus: *Cyperus, Scirpus, Eriophorum.*

B. Bivalvibus.

a. Teleianthae.

a. Monostylae: *Xyris, Schoenus.*

β. Distylae. Glumis

*I. Unifloris.

*A. Distemon: *Antoxanthum.*

*B. Tristemones: *Cornucopiae, Nardus, Saccharum, Phalaris, Phleum, Alo-*

I.B.4.B.2.β.*I.*B.

Alopecurus, *Panicum*, *Milium*,
Melica, *Agrostis*, *Lagurus*.

*C. Hexastemon: *Oryza*.

*II. Bifloris: *Dactylis*, *Aira*.

*III. Multifloris (suntque Tristemones):

Poa, *Briza*, *Uniola*, *Cynosurus*, *Bromus*,
Festuca, *Avena*, *Arundo*, *Lolium*,
Triticum, *Secale*, *Hordeum*.

b. Ellipanthae. Flore diverso in eadem stirpe.

α. Perfecto & relativo staminea: *Cenchrus*,
Holcus, *Aegylops*.

β. Stamineo & pistillato: *Zea*, *Coix*,
Carex, *Sparganium*, *Typha*, *Zizania*,
Ischaemum.

II. Floribus obscuris, aut plerisque huc usque inconspicuis: Cryptanthae. 66:19

A. Filices: *Equisetum*, *Ophioglossum*, *Osmunda*,
Trichomanes, *Adiantum*, *Lonchitis*, *Hemionitis*,
Pteris, *Polypodium*, *Asplenium*, *Acrosticum*.

B. Musci: *Lycopodium*, *Sphagnum*, *Fontinalis*,
Porella, *Polytrichum*, *Hypnum*, *Bryum*,
Mnium.

C. Algae, *Jungermannia*, *Marchantia*, *Anthoceros*,
Blasia, *Riccia*, *Lichen*, *Chara*, *Marfilea*,
Lemna, *Fucus*, *Ulva*, *Tremella*, *Conserva*.

D. Fungi: *Agaricus*, *Boletus*, *Hydnum*, *Phallus*,
Elvela, *Clavaria*, *Peziza*, *Buxbaumia*,
Clathrus, *Lycoperdon*, *Embolus*, *Mucor*,
Byssus.

E. Lithophytae: *Isis*, *Spongia*, *Lithoxylum*,
Ser-

Sertularia, *Tubipora*, *Madrepora*, *Millepora*
Cellepora.

Obscurae Obscurae fedis; propterea, quod nondum facte accurate descriptae: *Hura*, *Schinus*, *Hernandia*, *Randia*, *Ximena*, *Arctopus*, *Aeginetia*, *Hippomane*, *Cissampelos*, *Hippocratea*, *Achras*, *Bucephalon*, *Melanthium*, *Myristica*.

Nullae Nullo modo definitae: *Elemifera*, *Elutheria*, *Indigofera*, *Uvifera*, *Zanthoxylum*, *Prionitis*, *Abrus*, *Winterania*, *Havanella*, *Guajabara*, *Calaboleooides*, *Cannooides*, *Lyciooides*, *Guilandinooides*, *Cassinooides*, *Proteooides*, *Lagopodiooides*, *Myrtooides*, *Ligustroides*, *Corchorooides*, *Schinooides*.



EXPLICATIO
NOMINUM
AUCTORUM CITATORUM.

- Amn. Ruth.* J. Ammani Icones & descriptiones stirpium rariorum in imperio Rutheno. in quarto. Petropoli 1739.
- Amn. act. Petrop.* J. Ammani in Commentariis Academiae scientiarum imperialis Petropolitanae. in quarto. Petropoli, variis annis.
- Baub. pin.* Caspari Bauhini Pinax Theatri Botanici. in quarto. Basileae. 1671.
- Baub. prodr.* Caspari Bauhini Prodromus Theatri botanici. in quarto. Basileae. 1671.
- Baub. hist.* Johannis Bauhini Historia Plantarum universalis. in folio. vol. III. Ebroduni. 1650.
- Besl. Eyst.* Basilii Besleri Hortus Eystettensis. Nuremberg. 1613. & 1640. in folio; forma atlantica.
- Brunf.* Othonis Brunfelsii Herbarum vivae Icones. in folio. Argentorati. Tomus primus 1532. Tom. II. 1536. Tom. III. 1540.
- Boerb. lugdb.* Hermanni Boerhaavii Index alter Plantarum, quae in Horto Academico Lugduno-batavo aluntur. in quarto. Lugduni Batavorum. 1727.
- Burm. Zeyl.* Joannis Burmanni Thesaurus Zeylanicus. in quarto. Amstelaedami. 1737.
- Caesalp. syst.* Andreae Caesalpini Libri XVI de Plantis. in quarto. Florentiae. 1683.
- Catesb. hist. of Carol.* Marc Catesby's natural history of Carolina, Florida, and the Bahama Islands. forma atlantica. London. vol. I. 1731. vol. II. 1743.
- Cord. in Diosc.* Valerii Cordi commentarii in Dioscoridem anno 1549. scorsim editi. Continentur etiam cum aliis in operibus ejus posthumis. in folio. Argentorati 1561.

EXPLICATIO NOMINUM

- Comm. Hort. Amst.* Joannis Commelini Horti Medici Amstelodamensis rariorum plantarum descriptio & Icones in folio. vol. I. Amstelodami. 1697. opus posthumum vol. II. a Casparo Bauhino editum est eodem titulo & ibidem. 1701.
- Condam. act. Gall.* Mr. de la Condamine dans les Histoires & les Memoires de l'Academie Royale des Sciences.
- Dill. gen.* Jo. Jac. Dillenii nova plantarum Hassiacarum genera. (Haec continentur in appendice ad Catalogum plantarum sponte circa Gissam nascentium.) vid. infra.
- Dill. elth.* Joannis Jacobi Dillenii Hortus Elthamensis. in folio. Londini 1732.
- Dill. Musc.* Jo. Jac. Dillenii historia Muscorum. in quarto. Oxonii. 1741.
- Dill. Giff.* Jo. Jac. Dillenii Catalogus plantarum sponte circa Gissam nascentium, cum appendice. in octavo. Francofurti ad Moenum. 1719.
- Dod. Cereal. aut Frument.* Remberti Dodonaei Historia Frumentorum, Leguminum, Palustrium & Aquatilium herbarum. in octavo. Antverpiae. 1566.
- Dod. Pempt.* Remberti Dodonaei stirpium Historiae Pemptades sex. in folio. Antverpiae. 1583. & postea ibidem eademque forma prodiit. 1616.
- Feuill. obs. bot.* Louis Feuillée Journal des Observations Physiques, Mathematiques & Botaniques. in quarto. tribus Tomis. à Paris. Tom. I & II. 1714. Tom. III. 1722.
- Fuchs. Hist.* Leonhardi Fuchsi Historia Plantarum. in folio. Basileae. 1542.
- Gesn. Hort.* Conradus Gesnerus de Hortis Germaniae Extat cum Cordi Historia. in folio. Argentinae 1561.
- Gron. Virg.* Joh. Fred. Gronovii Flora Virginica. in octavo. duobus tomis. Lugduni Batavorum. Tom. I. 1738. Tom. II. 1743.
- Hall. helv.* Alberti Haller enumeratio methodica stirpium Helvetiae Indigenarum. in folio. Gottingae. 1742.
- Hall. de All.* Alberti Halleri de Allii genere naturali liberulus. in quarto. Gottingae. sine anno.
- Hort. Mal.* Henrici van Rhede tot Draakestyn Hortus Indicus Malabaricus. Voluminibus XII. in folio. Amstelodami 1686. &c.

AUCTORUM CITATORUM.

- Kaempf. am. ex.* Engelberti Kaempferi Amoenitates exoticae. in quarto. Lemgoviae. 1712.
- Kaemp. Jap.* Eng. Kaempfer Beschreibung van Japan. in folio. s Gravenhage en Amsterdam. 1729.
- Linn. act. Stokb.* Carolus Linnaeus passim in Actis Stokholmiensibus; quorum titulus: Kongl. Svenska Wetenskaps Academiens Handlingar. in octavo. Stockholm 1741. &c.
- Linn. act. Ups.* Car. Linnaeus in actis Societatis Regiae scientiarum Upsaliensis. in quarto. Stokholmiae. 1744. &c.
- Linn. gen.* Car. Linnaei genera Plantarum, eorumque Characteres naturales. in octavo. Lugduni Batavorum. 1742.
- Linn. Hort.* Car. Linnaei Hortus Cliffortianus. in folio. Amstelaedami. 1737.
- Linn. it. Goel. & Linn. it. Gotl.* Carl Linnaei Oeländska och Gothländska Resa. in octavo. Stokholm och Upsala. 1741.
- Linn. Lapp.* Car. Linnaei Flora Lapponica. in octavo. Amstelaedami. 1737.
- Linn. Suec.* Car. Linnaei Flora Suecica. in octavo. Lugduni Batavorum. 1745.
- Linn. Vir.* Car. Linnaei Viridarium Cliffortianum. in octavo. Amstelaedami. 1737.
- Lech. Scan.* Johannis Leche Florae Scanicae primitiae. Dissertatio Academica. in quarto. Lund. 1744.
- Lonic.* Loniceri Krauterbuch. in folio. Frankf. 15 60
- Matth.* Petri Andreae Matthioli Commentarii in Dioscoridem. in folio. Venetiis. 1565. &c.
- Mich. gen.* Petri Antonii Michelii nova Plantarum Genera. in folio. Florentiae. 1729.
- Moehr. Eph. Germ.* Paulus Gerardus Henricus Moehringius, in Ephemeridibus Germanorum.
- Petit gen.* Petri Petit nova Plantarum Genera. in quarto. Namurcae. 1710.
- Plukn. alm.* Leonardi Pluknetii Almagestum Botanicum. in quarto. Londin. 1696
- Plukn. phyt.* Leon. Pluknetii Phytographia. Londini. 1691.

Plum.

EXPLICATIO NOMINUM &c.

Plum. gen. Caroli Plumier nova Plantarum Americanarum Genera. in quarto. Parisiis. 1703.

Plum. Fil. Car. Plumier de Filicibus Americanis. in folio. Parisiis. 1705.

Roy. leyd. Adriani van Royen Florae Leydenfis Prodrum. in octavo. Lugduni Batavorum. 1740.

Rotbm. act. Stokb. Johan Rothman. in actis Stokholmienfibus.

Ruell. Johannis Ruellius de natura Stirpium. in folio. Basilieae. 1537.

Tourn. inst. Josephi Pitton Tournefort Institutiones reherbariae. in quarto. vol. III. Parisiis. 1719.

Tourn. app. inst. Ejusdem Appendix institutionum. ibid.

Tourn. Cor. Ejusdem Corollarium. ibid.

Vaill. act. Gall. Sebastien Vaillant dans le Hist. & les Memoires de Acad. Roy. des Sciences. vid. supra.

Walzb. Hort. August. Friderici Waltheri Hortus. in octavo. Lipsiae. 1735.

GENE R U M
IN ANALYSI PRAEMISSA
DIGESTORUM
S P E C I E S.

Faint, illegible text at the top of the page, possibly bleed-through from the reverse side.

GENIUM
IN ANALYSEI PRÆMISSA
DIGESTORUM
SPECIES

Faint, illegible text at the bottom of the page, possibly bleed-through from the reverse side.

I. PHANERANTHAE.

A. POLYCOTYLEDONES.

I. TELEIANTHAE.

A. DIPERIANTHAE.

a. MONANTHAE.

a. SCHESEOSTEMONOPETALAE.

*I. ISOSTEMONOPETALAE.

*A. HAPLOSTEMONOPETALAE.

*I. GYMNOSPERMAE.

*A. EPICARPANTHAE.

*a. DISPERMAE.

*a. DISTYLAE.

I*. UMBELLIFERAE.

A*. INVOLUCRO NULLO.

2 ISOSTEMONOPETALAE

Gl: 5

1. *ANETHUM*. Linn. gen. 281.

Graveolens 1. *ANETHUM* fructu compresso. LINN. HORT.

Foeniculum 2. *ANETHUM* fructu ovato. LINN. HORT. P.
a, b.

2. *AEGOPODIUM*. Linn. gen. 284.

Podagraria 1. *AEGOPODIUM* foliis caulinis summis ternatis
LINN. HORT. + P.

Smyrniium 2. *AEGOPODIUM* foliis caulinis summis novenis
nucium LINN. HORT. +

Licite 3. *AEGOPODIUM* foliolis lanceolatis, acuminatis
maulata ferratis. GRON. VIRG. +

3. *PIMPINELLA*. Linn. gen. 283.

Saxifraga 1. *PIMPINELLA* foliolis subrotundis. LINN. SUEC.

Sium 2. *PIMPINELLA* foliolis lanceolatis, acuminatis.

regium *PIMPINELLA* foliis lanceolatis, glabris, acuminatis, saepius
tegerrimis, rarius serratura notatis. GRON. VIRG.

4. *SMYRNIUM*. Linn. gen. 280.

Paspaliatum 1. *SMYRNIUM* foliis caulinis simplicibus ample
caulibus. LINN. HORT. P.

2. *SMYRNIUM* foliis caulinis decompositis, acuminatis.
GRON. VIRG. *Varietas aegopodii cui rei* + P.

obtus atrium 3. *SMYRNIUM* foliis caulinis ternatis, petiolatis
(LINN. HORT.) foliolis lobatis, ferratis. P.

integerrimum 4. *SMYRNIUM* foliis caulinis ternatis, petiolatis;
liolis oblongo-ovatis, integerrimis. GRON. VIRG.

5. P

HAPLOSTEMONOPETALAE. 3

5. PASTINACA. Linn. gen. 279. 2

1. PASTINACA foliis simpliciter pinnatis. LINN. *tativa*
HORT.
2. PASTINACA foliis decomposito-pinnatis. LINN. *opponax*
HORT. + P

6. THAPSIA. Linn. gen. 278.

1. THAPSIA foliolis dentatis: basi connatis. LINN. *villosa*
HORT. + P
2. THAPSIA foliolis multifidis: basi angustatis. *foetida*
LINN. HORT. P
3. THAPSIA foliolis multifidis setaceis. LINN. HORT. *asclepium*
4. THAPSIA foliolis pinnatifidis, linearibus: ad
pedunculum communem radiatis. ROY. LEYD.

7. CARUM. Linn. gen. 282.

1. CARUM. CORD. IN DIOSC. + P. *Carui*

8. ANISUM. Linn. gen. 286.

1. ANISUM foliis radicalibus simplicibus. LINN. *Pimpinella*
HORT. A. *anidum*
2. ANISUM foliis radicalibus pinnatis. LINN. HORT. *Pimpinella*
pergrina

B*. INVOLUCRO PARTIALI
TANTUM.

I*. FRUCTU ROTUNDO.

4 GYMNODISPERMAE.

9. CORIANDRUM. Linn. gen. 270.

Sativum 1. CORIANDRUM fructibus globosis. LINN. HORT.

testiculatum 2. CORIANDRUM fructibus didymis. LINN. HORT.

10. ETHUSA. Linn. gen. 271.

Lynapium 1. ETHUSA. LINN. HORT.

11. IMPERATORIA. Linn. gen. 276.

Prætorium 1. IMPERATORIA. MATTH. P.

12. BUPLEURUM. Linn. gen. 272.

Festucosum 1. BUPLEURUM foliis obverse ovatis, in petiolo attenuatis. LINN. HORT. P.

Rotundifolium 2. BUPLEURUM foliis ovatis, perfoliatis. LINN. HORT.

Tenuissimum 3. BUPLEURUM foliis linearibus, acutis, sessilibus. LINN. HORT. A.

Rigidum 4. BUPLEURUM foliis lanceolatis, rigidis: radicalibus obtusis: caulinis acutis. ROY. LEYD.

Difforme 5. BUPLEURUM foliis radicalibus pinnato-incis: caulinis fasciculatis, quadragonis. ROY. LEYD.

Spumicoides 6. BUPLEURUM foliis amplexicaulibus: inferioribus linearibus: summo cordato, oblongo. LINN. HORT.

Falcatum 7. BUPLEURUM foliis petiolatis, falcato-ellipticis, acutis. HALL. HELV.

2*. FRUCTU OVATO.

13. SESELI. Linn. gen. 275.

1. SESELI petiolis ramiferis, membranaceis, oblongis, integris. LINN. HORT. *P. Montanum*
2. SESELI petiolis ramiferis, membranaceis, ventricosis, emarginatis. LINN. HORT. *annuum*
3. SESELI petiolis membrana destitutis. ROY. LEYD. *Anmides.*

14. PHELLANDRIUM.

Linn. gen. 268.

1. PHELLANDRIUM. DOD. CEREAL. *P. Aquaticum*

15. OENANTHE. Linn. gen. 267.

1. OENANTHE foliis caulinis inflato-fistulosis teretibus. LINN. SUEC. *fistulosa* + *P.*
2. OENANTHE foliolis radicalibus incisis, ovatis caulinis integris, linearibus, longissimis, simplicioribus. LINN. HORT. + *P. Pimpinella*
3. OENANTHE foliis omnibus multifidis, obtusis subaequalibus. LINN. SUEC. + *P. Crocata*
4. OENANTHE flosculis radiantibus umbellarum proliferis. LINN. HORT. + *P. Prolifera*
5. OENANTHE fructibus globosis. LINN. HORT. *globulosa*
6. OENANTHE striata rigida. LINN. HORT. *Seseli tortuosum*

3*. FRUCTU OBLONGO.

16. *CICUTA*. Linn. gen. 269.

Vivida 1. *CICUTA*. LINN. HORT. *P.*

17. *CHAEROPHYLLUM*.

Linn. gen. 274.

Sylvestre 1. *CHAEROPHYLLUM* seminibus laevibus, nitidis
petiolis ramiferis, simplicibus. LINN. HORT. *P.*

Hirsutum 2. *CHAEROPHYLLUM* foliolis dissectis; petio-
lis universalibus ramiferis, utrinque membrana auctis. LINN.
HORT. *P.*

Bulbosum 3. *CHAEROPHYLLUM* radice turbinata, carno-
sa. LINN. HORT. *B.*

Temulium 4. *CHAEROPHYLLUM* caule maculato; geniculis
tumidis. LINN. HORT. + *A a* + *P.*

*Scandix
nodosa* 5. *CHAEROPHYLLUM* articulis tumidis; umbel-
la generali trifida. LINN. HORT. *P.*

armatum 6. *CHAEROPHYLLUM* foliolis lanceolato-ovatis
ferratis, integris. LINN. HORT. + *P.*

18. *SCANDIX*. Linn. gen. 273.

*Pecten
veneris* 1. *SCANDIX* seminibus rostro longissimo exten-
sissimo. LINN. HORT. +

grandiflora 2. *SCANDIX* seminibus pedunculo villosa brevioribus.
ROY. LEYD. *P.*

ovata 3. *SCANDIX* seminibus fulcatis, angulatis. LINN.
HORT. *P.*

4. *SCANDIX*

EPICARPANTHAE.

4. SCANDIX feminibus nitidis, ovato-subulatis. *Cerofolium*
LINN. HORT. B.

5. SCANDIX feminibus hispidis. LINN. HORT. *anthriscus*

C*. INVOLUCRO UTROQUE.

I*. FRUCTU SUBROTUNDO.

19. TORDYLIUM. Linn. gen. 247.

1. TORDYLIUM involucris umbella longioribus. *Syrnium*
LINN. HORT.

2. TORDYLIUM involucris partialibus, longitudine
petalorum; foliolis ovatis, laciniatis. LINN. HORT. *officinale*

3. TORDYLIUM umbellulis remotis; foliis pinnatis: *apulum*
pinnis subrotundis, laciniatis. LINN. HORT.

4. TORDYLIUM umbella conferta; foliolis lanceo- *maximum*
latis, inciso-ferratis. LINN. HORT.

5. TORDYLIUM umbella conferta; foliolis ovato- *anthriscus*
lanceolatis, pinnatifidis. LINN. SUEC.

20. ARTEDIA. Linn. gen. 249.

1. ARTEDIA feminibus squamatis. LINN. HORT. *squamata*

2. ARTEDIA feminibus aculeatis. LINN. HORT. *Daucus*
striatulus.

21. DAUCUS. Linn. gen. 250.

1. DAUCUS feminibus hispidis. LINN. HORT. B. *Carota*

2. DAUCUS feminibus nudis. LINN. HORT. *Sibnaga*

3. DAU.

gingidulum 3. DAUCUS radiis involucris planis; laciniis recurvis.
ROY. LEYD.

22. AMMI. Linn. gen. 251.

magus 1. AMMI laciniis foliorum caulis laciniatis. LINN. HORT. *A*

Sison ammi 2. AMMI lacinulis foliorum caulis capillaribus. LINN. HORT.

23. CONIUM. Linn. gen. 253.

Maculatum 1. CONIUM feminibus striatis. LINN. HORT. *A*

Africanum 2. CONIUM feminibus aculeatis. LINN. HORT. *A*

Rojeri 3. CONIUM feminibus radiato-spinosis. ROY. LEYD.

24. SIUM. Linn. gen. 263.

latifolium 1. SIUM foliis pinnatis; umbella terminatrice. LINN. HORT. *P*

Sisarinum 2. SIUM foliis pinnatis; floralibus ternatis. LINN. HORT. *P*

nodiflorum 3. SIUM foliis pinnatis, umbellis ex alis subsessilibus. LINN. HORT. *P*

Sison inundatum 4. SIUM foliis submersis capillaribus: emerfis pinnatis. ROY. LEYD. *A*

gracium 5. SIUM foliis duplicato-pinnatis. LINN. HORT.

Italica 6. SIUM foliis linearibus: laciniis decurrentibus connatis. LINN. HORT. *P*

Siculium 7. SIUM foliis radicalibus ternatis: caulinis duplicato-pinnatis. ROY. LEYD.

8. SIUM

EPICARPANTHAE.

89

8. SIUM folio infimo cordato : caulinis ternatis : omnibus crenatis. GRON. VIRG.

25. CACHRYS. Linn. gen. 258.

1. CACHRYS foliis pinnatis : pinnis acutis, multifidis. LINN. HORT.

2. CACHRYS foliis difformibus. LINN. VIR.

2*. FRUCTU OBLONGO.

A*. TURGIDO.

26. BUNIAM. Linn. gen. 252.

1. BUNIAM. GESN. HORT.

Bulboastannu

27. BUBON. Linn. gen. 264.

1. BUBON foliolis linearibus. LINN. HORT.

Rigidius

2. BUBON foliolis rhomboideo-ovatis, crenatis; umbellis numerosissimis. LINN. HORT.

Macedonicu

3. BUBON foliolis rhomboideis, ferratis, glabris; umbellis paucis. LINN. HORT.

galbanu

4. BUBON foliolis glabris: inferioribus rhomboideis ferratis: superioribus pinnatifidis, tridentatis. ROY. LEYD.

sumiferu

28. SISON. Linn. gen. 265.

1. SISON foliis pinnatis; umbellis erectis. ROY. LEYD.

amomum

2. SISON foliis pinnatis; umbellis dependentibus. ROY. LEYD.

cogetum

Canadense 3. SISON foliis ternatis. LINN. HORT.

29. CUMINUM. Linn. gen. 266.

Cuminum 1. CUMINUM. LONIC.

30. PEUCEDANUM.

Linn. gen. 256.

officinale 1. PEUCEDANUM foliolis quinquies tripartitis, neari-subulatis, integerrimis. LINN. HORT.

Silans 2. PEUCEDANUM foliolis pinnatim divisis: lacini oppositis. LINN. HORT. + P.

nodosum 3. PEUCEDANUM foliolis alternatim longissimis LINN. HORT.

alpestre 4. PEUCEDANUM foliolis linearibus, ramosis. LINN. HORT.

31. CAUCALIS. Linn. gen. 248.

Scythica 1. CAUCALIS umbella universali trifida: partialibus pentaspermis; foliis pinnatis: pinnis serratis. LINN. HORT. A.

Mauritanica 2. CAUCALIS involucri universali monophyllo partiali triphylo. MOEHR. EPH. GERM.

Pandiflora 3. CAUCALIS involucri singulis pentaphyllis: foliolo unico duplo majori. LINN. HORT.

4. CAUCALIS umbella saepius trifida: umbellulis trispermis: involucri triphyllis. ROY. LEYD.

Tordylium nodosum 5. CAUCALIS umbellulis sessilibus. LINN. HORT.

orientalis 6. CAUCALIS umbellis patentibus; foliis partialibus

EPICARPANTHAE.

11

bus supra decompositis, laciniatis: lacinulis linearibus.
 ROY. LEYD.

7. CAUCALIS involucro universali pinnatifido:
 partialibus indivisis; umbella multifida. LINN. SUEC.

8. CAUCALIS caule lignoso; foliolis incis. ROY. *Chinophora tenuifolia*
 LEYD.

32. ATHAMANTA. Linn. gen. 255.

1. ATHAMANTA foliolis capillaribus; seminibus gla- *Meum*
 bris, striatis. LINN. HORT. P

2. ATHAMANTA foliis capillaribus; seminibus hir- *Cretensis*
 futis. LINN. HORT. + P

3. ATHAMANTA foliolis multifidis, planis; femi- *Sicula*
 bus villosis. LINN. HORT.

4. ATHAMANTA foliis duplicato-pinnatis, planis; *Sibantia*
 umbella hemisphaerica; seminibus hirsutis. LINN. SUEC.

33. LASERPITIUM.

Linn. gen. 260.

1. LASERPITIUM foliolis cordatis, incis. LINN. *Lutifolium*
 HORT. + P

2. LASERPITIUM foliolis ramosis, sessilibus. ROY. *gallium*
 LEYD. + *St. a. b. c. + P.*

3. LASERPITIUM foliolis lanceolatis, integerrimis, *Siler*
 petiolatis. LINN. HORT.

4. LASERPITIUM foliis radicalibus patentissimis. *prutenicum*
 ROY. LEYD.

5. LASERPITIUM *foliolis lanceolatis integerrimis, anguste*
~~extremis lobatis breviter multifidis~~ *folium*
~~dis. Hall. herb. mit Schlibus~~

B 2

34. SE-

6 *Peucedanoides*

34. *SELINUM*. Linn. gen. 254.

1. *SELINUM* foliolis radicalibus ovatis, inaequaliter ferratis. LINN. HORT.

2. *SELINUM* pinnis ad angulos obtusos pinnatis; pinnulis incis, non ferratis. HALL. HELV.

Pucedanum albatium 3. *SELINUM* foliolis pinnatim laciniatis: lacinulis trifidis, obtusis. LINN. HORT. + P.

palustre 4. *SELINUM* leviter lactescens; radice unica. HALL. HELV.

Sylvestre 5. *SELINUM* radice fusiformi, multiplici. LINN. HORT.

35. *LIGUSTICUM*. Linn. gen. 261.

Leisticum 1. *LIGUSTICUM* foliis multiplicibus; foliolis superne incis. LINN. HORT. + P.

Scoticum 2. *LIGUSTICUM* foliis duplicato-ternatis. LINN. HORT.

Peloponnesicum 3. *LIGUSTICUM* foliis multiplicato-pinnatis: foliolis pinnatim incis. LINN. HORT. - P.

36. *ANGELICA*. Linn. gen. 262.

Archeangelica 1. *ANGELICA* foliorum impari lobato. LINN. LAPP.

Sylvestris 2. *ANGELICA* foliolis aequalibus, ovato-lanceolatis, ferratis. LINN. HORT. B.

atropurpurea 3. *ANGELICA* extimo pari foliolorum connato; pinnula terminatrici petiolata. ROY. LEYD.

Lucida 4. *ANGELICA* foliolis aequalibus, ovatis inciso-ferratis. LINN. HORT.

5. ANGELICA foliolis tripartitis; lobis superne incis, obtusis. ROY. LEYD. *Laserpitium trilobum*

37. APIUM. Linn. gen. 285.

1. APIUM foliolis caulinis cuneiformibus. LINN. HORT. *13 parvifolium*

2. APIUM foliis caulinis linearibus. LINN. HORT. *13 Petroselinum*

B*. FRUCTU COMPLANATO.

38. CRITHMUM. Linn. gen. 257.

1. CRITHMUM foliolis lanceolatis, carnosis. LINN. HORT. *Martimum*

2. CRITHMUM foliolis lateralibus, bis trifidis. LINN. HORT. *2 renacium*

39. FERULA. Linn. gen. 259.

1. FERULA foliolis linearibus, longissimis, simplicibus. LINN. HORT. *communis*

2. FERULA foliolis multipartitis: laciniis linearibus, planis. LINN. HORT. *glauca*

3. FERULA foliolis laciniatis: lacinulis tridentatis, inaequalibus. LINN. HORT. *+ P. Tingitana*

4. FERULA foliolis pinnatifidis; pinnis linearibus, planis, trifidis. LINN. HORT. *Ferulago*

5. FERULA foliorum pinnis basi nudis: foliolis fetaceis. LINN. HORT. *orientalis*

6. FERULA foliorum pinnis utrinque basi auctis: foliolis fetaceis. LINN. HORT. *Siberica*

Yodiflora 7. FERULA foliorum alis utrinque auctis; foliolis
nearibus, integerrimis; umbellis terminatricibus, sub
sessilibus. ROY. LEYD.

40. HERACLEUM. Linn. gen. 277.

Spondylium 1. HERACLEUM foliolis pinnatifidis. LINN. HORT.

Panaces 2. HERACLEUM foliolis palmatis, ferratis. LINN.
HORT. P.

II*. UMBELLIFERIS ADFINES

41. SANICULA. Linn. gen. 244.

Europaea 1. SANICULA foliis radicalibus simplicibus; flosculis
omnibus sessilibus. LINN. SUEC.

Catanantia 2. SANICULA foliis radicalibus compositis: foliolis
ovatis. GRON. VIRG.

Masilandica 3. SANICULA flosculis masculinis, pedunculatis: her-
maphroditis sessilibus. GRON. VIRG.

42. ASTRANTIA. Linn. gen. 245.

majol 1. ASTRANTIA foliis quinquelobatis: lobis tripartiti-
tis. HALL. HELV. + P

minor 2. ASTRANTIA foliis digitatis, septenis, integris,
dentatis. HALL. HELV.

43. PANAX. Linn. gen. 246.

1. PANAX caule nudo. GRON. VIRG.

trifolium 2. PANAX foliis ternis, ternatis. GRON. VIRG.

quinquefol. 3. PANAX foliis ternis, quinatis. GRON. VIRG.

44. *ERYNGIUM*. Linn. gen. 241.

1. *ERYNGIUM* foliis radicalibus ovalibus, planis, *Planum* crenatis; floribus pedunculatis. LINN. HORT. P.
2. *ERYNGIUM* foliis radicalibus subrotundis, plica-*Maritimum* tis, spinosis; floribus pedunculatis. LINN. HORT. P.
3. *ERYNGIUM* foliis radicalibus pinnatim tripartito-*compertre* divis. LINN. HORT. P.
4. *ERYNGIUM* foliis radicalibus oblongis, incisis; *Pellium* caule dichotomo; floribus sessilibus. LINN. HORT.
5. *ERYNGIUM* foliis ad terram cordatis; sub um-*Alsinum* bella pinnatis, ciliatis, copiosissimis. HALL. HELV. P.
6. *ERYNGIUM* foliis gladiolatis, utrinque laxe ser-*foetidum* ratis: denticulis subulatis. LINN. HORT.
7. *ERYNGIUM* foliis gladiolatis, utrinque laxe ser-*agusticum* ratis: summis tantum dentibus subulatis. GRON. VIRG.

45. *HYDROCOTYLE*.

Linn. gen. 243.

1. *HYDROCOTYLE* foliis peltatis, orbiculatis, un-*Sulgaris* dique emarginatis. LINN. HORT. P.
2. *HYDROCOTYLE* foliis reniformibus, crenatis. *asiatica* LINN. HORT.

46. *PHYLLIS*. Linn. gen. 242.

1. *PHYLLIS* stipulis dentatis. LINN. HORT. *Nobla*
2. *PHYLLIS* stipulis integerrimis. ROY. LEYD. + P. *Indica*

*B. MO.

* β . MONOSTYLAE.

I*. TETRAPETALA.

*Argensis*47. *SHERARDIA*. Linn. gen. 92.

SHERARDIA. DILL. GEN.

II*. PENTAPETALA.

48. *ARGUSIA*. Amman. Ruth. p. 29.*Tournefortia
Sibirica.*

1. ARGUSIA. AMM. RUTH.

* β . PENTASPERMA.49. *SIBALDIA*. Linn. gen. 310.*Procumbens*

1. SIBALDIA foliolis tridentatis. LINN. LAPP.

*B. HYPOCARPANTHAE.

*a. MONOSPERMAE.

—50. *CORRIGIOLA*. Linn. gen. 290.*Litoralis*1. CORRIGIOLA caule florum fasciculis terminatis
LINN. HORT.51. *PLUMBAGO*. Linn. gen. 176.*Europea*

1. PLUMBAGO foliis amplexicaulibus. LINN. HORT.

2. PLUM

HYPOCARPANTHAE.

17

2. PLUMBAGO foliis petiolatis. LINN. HORT.

Sejlanica

52. MIRABILIS. Linn. gen. 175.

1. MIRABILIS. LINN. HORT. P.

2

P.

Jalappa
Longiflor

*b. TETRASPERMAE.

53. HELIOTROPIUM.

Linn. gen. 130.

1. HELIOTROPIUM foliis ovatis, integerrimis; spi-
cis conjunctis. LINN. HORT. A.

Europerian

2. HELIOTROPIUM foliis ovatis, acutis; spicis fo-
litariis. LINN. HORT. †

Judicum

3. HELIOTROPIUM foliis lanceolato-linearibus
glabris; spicis conjunctis. LINN. HORT. P.

Surabavian

54. MYOSOTIS. Linn. gen. 131.

1. MYOSOTIS foliorum apicibus callofis. LINN. VIRID. P.

Scorpioides

2. MYOSOTIS feminibus aculeis troglodidibus. LINN. SUEC. P.

Lappula

3. MYOSOTIS feminibus hispidis, foliis lanceolato-
ovatis. GRON. VIRG.

Virginiana

55. LITHOSPERMUM.

Linn. gen. 132.

1. LITHOSPERMUM feminibus laevibus; corollis
calycem multoties superantibus. LINN. HORT. — P.

Purpureo
corollis

2. LITHOSPERMUM feminibus laevibus; corollis
C

officinale
vix

vix calycem superantibus. LINN. HORT. + P

arvensis

3. LITHOSPERMUM feminibus rugosis; corollis vix
calycem superantibus. LINN. HORT. + P

virginianum

4. LITHOSPERMUM corollarum laciniis acuminatis,
hirsutis; feminibus quaternis. GRON. VIRG.

—56. ANCHUSA A. Linn. gen. 133.

Semper vivens

1. ANCHUSA scapis diphyllis. LINN. HORT.

officinalis

2. ANCHUSA foliis lanceolatis; spicis inbricatis, secundis. LINN. HORT. + P

Lithospermum

3. ANCHUSA floribus solitariis, ex alis ramorum, orientate rami e caule. LINN. HORT. + P

angustifolia

4. ANCHUSA racemis subnudis, conjugatis. ROY
LEYD. + et a. b. c. + P

—57. SYMPHYTUM. Linn. gen. 135.

officinale

1. SYMPHYTUM foliis ovato-lanceolatis. LINN.
HORT. + et a. b. c. d. + P

—58. PULMONARIA. Linn. gen. 136.

officinalis

1. PULMONARIA foliis radicalibus, ovato-cordatis
LINN. HORT. P

angustifolia

2. PULMONARIA foliis radicalibus lanceolatis
LINN. HORT. P

virginianum

3. PULMONARIA calyce tubo corollae brevioris; perianthiis quinquepartitis. GRON. VIRG.

—59. BORRAGO. Lin. genn. 137.

officinalis

1. BORRAGO calycibus patentibus. LINN. HORT. +
2. BORRAGO

2. BORRAGO calycinis foliis ovato-acutis, erectis, *afriana*
LINN. HORT.

3. BORRAGO calycinis foliis sagittatis, erectis. LINN. *indica*
HORT.

4. BORRAGO calycibus tubo corollae brevioribus. *orientalis*
LINN. HORT. *P.*

60. LYCOPSIS. Linn. gen. 138.

1. LYCOPSIS foliis lanceolatis; calycibus florum ere- *arvensis*
ctis. LINN. LAPP. †

2. LYCOPSIS foliis repando-dentatis. LINN. HORT. † *variegata*

3. LYCOPSIS foliis lanceolatis; calycibus fructuum *se Sicaria*
pendulis. LINN. HORT.

61. ECHIUM. Linn. gen. 139.

1. ECHIUM caule simplici; foliis caulinis lanceolatis, *Susitanica*
sericeis; floribus spicatis, lateralibus. ROY. LEYD.

2. ECHIUM caule simplici; foliis caulinis lanceolatis, *vulgare*
hispidis; floribus spicatis, lateralibus. ROY LEYD. †

3. ECHIUM caule simplici; foliis caulinis linearibus; *Loeticum*
floribus spicatis, lateralibus. LINN. HORT.

4. ECHIUM caule ramoso; foliis caulinis ovatis; flo- *orientale*
ribus solitariis, lateralibus. LINN. HORT.

5. ECHIUM caule fruticoso. LINN. HORT. *fruticosum*

62. ASPERUGO. Linn. gen. 140.

1. ASPERUGO. LINN. LAPP. *Primum bene*

63. CYNOGLOSSUM.

Linn. gen. 134.

OBS. Quatuor semina totidem capsulis sunt inclusa.

- officinale* 1. CYNOGLOSSUM foliis lanceolato-ovatis; corollis calycem aequantibus. ROY. LEYD. *P.*
- Cheiranthoides* 2. CYNOGLOSSUM foliis lanceolatis; corollis calyce duplo longioribus. ROY. LEYD.
- Linifolium* 3. CYNOGLOSSUM foliis lineari-lanceolatis. LINN. HORT. +
- Onychatoides* 4. CYNOGLOSSUM foliis radicalibus cordatis. LINN. HORT. *P.*
- Virginicum* 5. CYNOGLOSSUM foliis amplexicaulibus. GROV. VIRG.

64. CERINTHE. Linn. gen. 141.

OBS. Pericarpia ossea, duo; bilocularia.

- major* 1. CERINTHE foliis cordatis, sessilibus. LINN. HORT.
- Pulmonaria mantina* 2. CERINTHE foliis ovatis, petiolatis. LINN. HORT.
- propusa* 3. CERINTHE foliis lanceolato-linearibus, hispida
loboides LINN. HORT. *P.*
- echinoides* 64* *onosma*

65. TOURNEFORTIA.

Linn. gen. 142.

- foetida* 1. TOURNEFORTIA foliis ovato-lanceolatis. LINN. HORT. + *P.*

*2. ANGIOSPERMAE.

*A. HO.

* A. HOMOIODIPERIANTHAE. Pl: 2

*a. BINARIA.

— 66. *CIRCAEA*. Linn. gen. 19.

1. *CIRCAEA*. BESL. EYST. + ena + P *Sulcatiana*

*b. TERNARIAE.

— 67. *CNEORUM*. Linn. gen. 39.

1. *CNEORUM*. LINN. HORT. + P. *Tricocon*

— 68. *RUMPFIA*. Linn. gen. 41.

1. *RUMPFIA*.

Tjem-tani. HORT. MAL. *amboinensis*

68*

69. *TILLAEA*. Linn. gen. 83.

1. *TILLAEA*.

Muscosa

TILLEA muscosa, annua, perfoliata, flore albo. MICH. GEN.

*c. QUATERNARIAE.

*a. STYLODEAE.

I*. MONOSTYLAE.

A*. MONOPETALAE.

I*. EPICARPANTHAE.

70. *ASPERULA*. Linn. gen. 93.

- arvensis* 1. *ASPERULA* foliis pluribus; floribus sessilibus.
LINN. HORT. +
- odorata* 2. *ASPERULA* foliis octonis, lanceolatis; floribus
fasciculatis, pedunculatis. LINN. SUEC. + P.
- Taurina* 3. *ASPERULA* foliis quaternis, ovato-lanceolatis;
ramis alternis. LINN. VIRID. + P.
- Trinctoria* 4. *ASPERULA* foliis quaternis, linearibus; floribus
trifidis. LINN. SUEC.

71. *SPERMACOCE*. Linn. gen. 94.

- Tenuis* 1. *SPERMACOCE*. DILL. ELTH.

72. *CRUCIANELLA*.

Linn. gen. 95.

Obs. *Calyx triphyllus*.

- angustifolia* 1. *CRUCIANELLA* foliis linearibus. LINN. HORT.
- latifolia* 2. *CRUCIANELLA* foliis lanceolatis. LINN. HORT.

73. *GALIUM*. Linn. gen. 97.

- venum* 1. *GALIUM* ^{foliis} floribus plurimis, linearibus; ramis floriferis brevibus. LINN. HORT. + P.
- rubicum* 2. *GALIUM* foliis pluribus, linearibus; pedunculis brevissimis. LINN. HORT.
- Purpureum* 3. *GALIUM* foliis pluribus, linearibus, setaceis; pedunculis folio longioribus. LINN. HORT.

4. GALIUM foliis pluribus, lanceolatis; pedunculis in summo caule floriferis. ROY. LEYD. P
5. GALIUM foliis pluribus, linearibus; pedunculis dichotomis: summo caule floriferis. ROY. LEYD. + P *glanum*
6. GALIUM foliis pluribus, acutis; caule flaccido; ramis patentissimis. LINN. SUEC. + P *Molligo*
7. GALIUM foliis quaternis, lanceolatis, trinerviis; caule erecto. LINN. LAPP. a + P *Boreale*
8. GALIUM foliis quaternis, obverse ovatis, inaequalibus; caulibus diffusis. LINN. SUEC. A *palustre*
9. GALIUM caule ramosissimo; foliis pluribus, obverse ovatis. ROY. LEYD. *Saxatile*
10. GALIUM foliis quaternis; floribus in alis confertis. LINN. HORT. + *valentia incitata*

74. APARINE. Linn. gen. 98.

1. APARINE foliis lanceolatis, acuminatis, scaberri- mis; corollis fructu minoribus. ROY. LEYD. + P *galium aparine*
2. APARINE foliis lineari-lanceolatis, acuminatis flaccidis; corollis fructu minoribus. ROY. LEYD. + H *galium flaccidum*
3. APARINE foliis lineari-lanceolatis, acuminatis, rigidis, corollis fructu majoribus. ROY. LEYD. + A *galium rigidum*
4. APARINE foliis quaternis, obtusis, laevibus. GRON. VIRG. A *galium Gronovianum*

75. RUBIA. Linn. gen. 99.

1. RUBIA foliis quaternis. ROY. LEYD. P *Peregrina*
2. RUBIA foliis senis. LINN. HORT. P *Tinctorium*

76. CA-

76. *CATESBAEA*. Linn. gen. 100.*Spinosa* 1. *CATESBAEA*.

Frutex spinosus buxi foliis, plurimis simul nascentibus; flore trapetaloide, pendulo, fordide flavo, tubo longissimo; fructu ovali croceo, femina parva continente. CATESB. HIST. OF CAROL. &c.

*2 *HYPOCARPANTHAE*.77. *HOUSTONIA*. Linn. gen. 96.

Coerulea 1. *HOUSTONIA* foliis radicalibus ovatis; caule composito; floribus solitariis. GRON. VIRG.

Purpurea 2. *HOUSTONIA* foliis ovato-lanceolatis; corymbis terminatricibus, GRON. VIRG.

78. *IXORA*. Linn. gen. 101.

alba 1. *IXORA* foliis ovatis, utrinque acuminatis, internodiis multo longioribus.
Bem-schetti. HORT. MAL.

laevinea 2. *IXORA* foliis ovatis, apice acuminatis, internodiis fere brevioribus: floralibus maximis.
Schetti. HORT. MAL.

79. *BLAERIA*. Linn. gen. 104.

Ericoides 1. *BLAERIA*. LINN. HORT.

80. *PLANTAGO*. Linn. gen. 106.

Majus 1. *PLANTAGO* foliis ovatis, glabris. LINN. SUEC.

2. *PLANTAGO* foliis ovatis, dentatis, pubescentibus.
PLANTAGO maxima; foliis latissimis, dentatis, rigidioribus; semine brevi, densa. AMM. RUTH.

3. *PLAN*

3. PLANTAGO foliis lanceolato-ovatis, pubescentibus, vix denticulatis; spicis laxis, pubescentibus. GRON. VIRG. *Virginica*

4. PLANTAGO foliis ovato-lanceolatis, (integerrimis), pubescentibus. LINN. HORT. + *Media*

5. PLANTAGO foliis lanceolatis; spica subovata. LINN. VIRID. + *Lanceolata*

6. PLANTAGO foliis lanceolatis, longitudine scapi; spica oblonga. LINN. SUEC. *an varietas praecedentis?*

7. PLANTAGO foliis lanceolato-linearibus; scapo longitudine foliorum; spica oblonga. LINN. HORT. *albicans*

8. PLANTAGO foliis linearibus; scapo brevissimo; spica subrotunda, nutante. LINN. HORT. *cretica*

9. PLANTAGO foliis linearibus, pinnato-dentatis. LINN. HORT. *P. P. forouquies*

10. PLANTAGO foliis semicylindraceutis, integerrimis. LINN. SUEC. *maxima*

11. PLANTAGO caule ramofo. LINN. VIRID. + *A. Stylidium*

12. PLANTAGO foliis subulatis, rigidis. ROY. LEYD. + *P.*

13. PLANTAGO scapo unifloro. LINN. LAPP. *uniflora*

81. POLYPREMUM. Linn. act. *ups. 1741. No. 1023.*

1. POLYPREMUM. LINN. ACT. UPS. *Procumbens*

82. CALLICARPA. Linn. act. *ups. 1741. No. 1026.*

1. CALLICARPA. *A. Americana*
D Fru.

26 HOMOIODIPERIANTHAE.

Frutex baccifer, verticillatus; foliis scabris latis, dentatis, conjugatis; baccis purpureis, dense congestis. CATESB. CAROL.

83. *BUDDLEIA*. Linn. gen. 105.

americana 1. *BUDDLEIA*. LINN. HORT.

84. *CENTUNCULUS*.

Linn. gen. 108.

minimum 1. *CENTUNCULUS* foliis alternis, ovatis. LINN. SUBC.

B*. TETRAPETALAE.

85. *CORNUS*. Linn. gen. 110.

Sanguinea 1. *CORNUS* umbellis involucre multoties longioribus. LINN. HORT. P

maculata 2. *CORNUS* umbellis involucrum aequantibus. LINN. HORT. P

florida 3. *CORNUS* involucre maximo, foliolis obverse cordatis. LINN. HORT.

Suecica 4. *CORNUS* herbacea. LINN. LAPP.

86. *EUONYMUS*. Linn. gen. 111.

Europaeus 1. *EUONYMUS* foliis oblongo-ovatis. LINN. HORT.

Americana 2. *EUONYMUS* foliis lanceolatis. GRON. VIRG. P

3 ————— P

87. *EPIMEDIUM*. Linn. gen. 109.

alpinum 1. *EPIMEDIUM*. DOD. PEMPT. P

88. PTE

88. *PTELEA*. Linn. gen. 112.

1. *PTELEA*. LINN. HORT. † *P.*

Trifoliata

89. *LUDWIGIA*. Linn. gen. 113.

1. *LUDWIGIA* capsulis rotundis. LINN. HORT.

2. *LUDWIGIA* capsulis oblongis, uncialibus. ROY.
LEYD.

90. *OLDENLANDIA*.

Linn. gen. 114.

1. *OLDENLANDIA* calycibus fructuum maximis, co-
loratis. GRON. VIRG. *uniflora*

91. *TRAPA*. Linn. gen. 115.

1. *TRAPA* petiolis foliorum natantium ventricosis, *natans*
LINN. HORT.

92. *HAMAMELIS*. Linn. gen. 125.

1. *HAMAMELIS*. GRON. VIRG.

Virginiana

93. *SAGINA*. Linn. gen. 129.

1. *SAGINA* ramis procumbentibus. LINN. LAPP. *Præmorsus*

2. *SAGINA* caule erecto, subnudo; floribus opposi-
tis. GRON. VIRG. *Virginia*

II*. *DISTYLA*.

94. *CUSCUTA*. Linn. gen. 124.

- Basella*
mebra 1. *CUSCUTA* foliis subcordatis. LINN. HORT.
- Europa*
Basella
alba 2. *CUSCUTA* nuda, repens, filiformis. LINN. SUEC.
- 3 —————

*β. *ASTYLA*.95. *ILEX*. Linn. gen. 127.

- Aquilium* 1. *ILEX* foliis ovatis, acutis, dentatis. LINN. HORT.
- Celtine* 2. *ILEX* foliis ovato-lanceolatis, ferratis. LINN. HORT.

*d. *QUINARIAE*.*a. *STYLODEAE*.I*. *MONOSTYLAE*.A*. *FRUCTU UNILOCULARI*.I*. *COROLLA MONOPETALA*.A*. *HYPOCARPIA*.96. *ANDROSACE*. Linn. gen. 143.

- Maxima* 1. *ANDROSACE* foliis lanceolato-ovatis, dentatis,
calycibus corolla longioribus. +
ANDROSACE calycibus fructuum maximis. LINN. HORT.
- Septentrionalis*
lit 2. *ANDROSACE* foliis lanceolatis, dentatis, glabris,
perianthiis corolla brevioribus, angulatis. LINN. SUEC.
- 3 ————— +

97. PRIMULA. Linn. gen. 144.

1. PRIMULA foliis denticulatis, rugosis. LINN. HORT. *P. Vesid*
2. PRIMULA foliis ferratis, glabris. LINN. VIR. *P. cuneata*
3. PRIMULA foliis ~~ferratis~~ ^{crenatis}, glabris. LINN. VIR. *P. farinosa*
P. Meadia vel. Dodonaeon P

98. CORTUSA. Linn. gen. 145.

1. CORTUSA foliis cordatis, petiolatis. LINN. HORT. *Matthiola*
2. CORTUSA foliis ovatis, ~~ferratis~~ ^{denticulatis, petiolatis}. LINN. HORT. P.

99. SOLDANELLA. Linn. gen. 146.

1. SOLDANELLA. LINN. HORT. P. *alpina*

100. MENYANTHES.

Linn. gen. 147.

1. MENYANTHES foliis ternatis. LINN. LAPP. P. *trifoliata*
2. MENYANTHES foliis orbiculatis; corollis margi-*Nymphodis*
 ne laceris. LINN. HORT. P.

101. HOTTONIA. Linn. gen. 148.

1. HOTTONIA. BOERH. LUGD. P. *Palustris*

102. LYSIMACHIA. Linn. gen. 149.

1. LYSIMACHIA foliis lanceolato-linearibus; race-*Lepanthes*
 mo simplici, terminatrice. LINN. VIRID. P.
2. LYSIMACHIA foliis lanceolato-linearibus; spicis *atro-pur-*
 terminatricibus. ROY. LEYD. *purca*

30 HOMOIODIPERIANTHAE.

- Vulgaris* 3. LYSIMACHIA foliis lanceolatis; racemo composito, terminatrice. LINN. VIRID. *P*
- Punctata* 4. LYSIMACHIA foliis lanceolatis; floribus solitariis. LINN. HORT. *P*
- Linum stel. latum* 5. LYSIMACHIA calycibus corollam superantibus caule herbaceo, ramosissimo. ROY. LEYD.
- Thyriflora* 6. LYSIMACHIA racemis simplicibus, lateralibus. LINN. VIRID.
- Nammuleia* 7. LYSIMACHIA foliis subrotundis; floribus solitariis; caule repente. LINN. VIRID. + *P*
- Nemorosa* 8. LYSIMACHIA foliis ovato-acutis; floribus solitariis, caule procumbente. LINN. HORT.

- Quadrifolia* 9. LYSIMACHIA foliis ovato-acutis, quaternis. GRON. VIRG. *P*
 $\frac{10}{11}$ ——— *P*
 $\frac{11}{11}$ ——— *P*
103. ANAGALLIS. Linn. gen. 150.

- arsensis* 1. ANAGALLIS foliis indivisis. ROY. LEYD. + *a, b*
- Capensis* 2. ANAGALLIS foliis sinuatis. ROY. LEYD. *A*
 $\frac{1}{2}$ ——— +
104. HYDROPHYLLUM.
 Linn. gen. 151.

- Virginiana* 1. HYDROPHYLLUM. LINN. HORT. + *P*
105. THEOPHRASTA.
 Linn. gen. 152.

- Americana* 1. THEOPHRASTA.
 ERESIA foliis aquifolii, longissimis. PLUM. GEN.
106. *PA*

106. *PATAGONULA*.

Linn. gen. 153.

1. *PATAGONULA*.

americana

PATAGONICA foliis partim ferratis, partim integris. DILL. ELTH.

107. *SIDEROXYLUM*.

Linn. gen. 265.

1. *SIDEROXYLUM* inerme. LINN. HORT.

P.

inermis

2. *SIDEROXYLUM* spinosum. LINN. HORT.

spinosum

108. *CESTRUM*. *Linn. gen. 188.*

1. *CESTRUM* floribus pedunculatis. LINN. HORT.

Nocturnum

2. *CESTRUM* floribus sessilibus. LINN. HORT.

divinum

109. *THEVETIA*. *Linn. gen. 214.*

1. *THEVETIA*. LINN. HORT.

(Cerbera)

Thevetia peruviana
Thunbergii

110. *RAUVOLFIA*. *Linn. gen. 216.*

1. *RAUVOLFIA*. LINN. HORT.

Tetraphylla

111. *BRUNFELSIA*.

Linn. gen. 191.

1. *BRUNFELSIA*. LINN. HORT.

americana

112. *CYCLAMEN*. *Linn. gen. 193.*

1. *CYCLAMEN*. LINN. HORT.

P.

Europaeum

113. *STRYCH-*

32 HOMOIODIPERIANTHAE

113. STRYCHNUS. Linn. gen. 194.

- Nux vomica* 1. STRYCHNUS foliis quinquenerviis.
CANIRAM. HORT. MAL.
- Colubrina* 2. STRYCHNUS foliis trinerviis, ovatis, binatis.
MODIRA-CANIRAM. HORT. MAL.
- 3. STRYCHNUS foliis trinerviis, ovato-lanceolatis
pinnatis.
SCHERU-KATU-VALLI-CANIRAM. HORT. MAL.

114. TABERNAEMONTANA.

Linn. gen. 221.

- Estrifolia* 1. TABERNAEMONTANA foliis lanceolatis. LINN.
HORT. *P.* 114* *Echites* *P.*

B*. EPICARPIA.

115. LOBELIA. Linn. gen. 820

- Cardinalis* 1. LOBELIA caule erecto; foliis lanceolatis, obsolete ferratis; racemo terminatrice. LINN. HORT.
- Crimoides* 2. LOBELIA caulibus ramosis, procumbentibus; foliis lanceolatis, ferratis. LINN. HORT. †
- Siphilitica* 3. LOBELIA caule erecto; foliis ovato-lanceolatis, crenatis; floribus lateralibus. LINN. HORT. *P.*
- inflata* 4. LOBELIA caule erecto; foliis ovatis, subserratis, pedunculo longioribus; capsulis inflatis. LINN. ACT. 1726.
- Longiflora* 5. LOBELIA foliis lanceolatis, dentatis; pedunculis brevissimis, lateralibus; tubo corollae filiformi, longissimo. ROY LEYD.
- piniifolia* 6. LOBELIA foliis linearibus, confertis, integerrimis. ROY. LEYD.
- 7. LO.

7. LOBELIA foliis linearibus, bilocularibus, integer-*Dortmanna*
rimis; caule subnudo. LINN. SUEC. *Gron. Virg.*

116. SAMOLUS. Linn. gen. 172.

1. SAMOLUS. LINN. HORT. + *P.* *valerandi*

117. BELLONIA. Linn. gen. 166.

1. BELLONIA. *aspera*
BELLONIA frutescens; folio melissae aspero. PLUM. GEN

2*. PENTAPETALA.

118. ITEA. Linn. gen. 198.

1. ITEA. GRON. VIRG. *P.* *Virginica*

119. GRONOVIA. Linn. gen. 199. *Scandens*

1. GRONOVIA. LINN. HORT.

119 Ribes n. 300. P.

120. VIOLA. Linn. gen. 821.

1. VIOLA foliis ovato-lanceolatis; caule recto, ere-*Montana*
cto; stipulis dentatis. ROY. LEYD. *P.*

2. VIOLA caulibus adscendentibus, floriferis; foliis *lanina*
cordatis. LINN. HORT.

3. VIOLA acaulis; stolonibus teretibus, reptantibus; *odorata*
pedunculis radicalibus. LINN. HORT. *P.*

4. VIOLA acaulis; foliis reniformibus. HALL. HELV. *palustria*

5. VIOLA acaulis; foliis cordatis, hispida. LINN. SUEC. *hista*

- primifolia* 6. VIOLA acaulis; foliis ovatis, crenatis, glabris
GRON. VIRG.
- mirabilis* 7. VIOLA floribus radicalibus corollatis, abortientibus: caulinis apetalis, seminiferis. LINN. SUEC.
- biflora* 8. VIOLA foliis reniformibus; pedunculis caulibus
LINN. LAPP.
- Tricolor* 9. VIOLA foliis oblongis, incis; stipulis dentatis
caule diffuso. LINN. SUEC. + a. b. + R.
- palmata* 10. VIOLA foliis palmatis, sinuatis: stolonum reniformibus. GRON. VIRG.

121. PASSIFLORA.

Linn. gen. 834.

- Sematafolia* 1. PASSIFLORA foliis ovato-lanceolatis, integerrimis
ferratis. LINN. HORT.
- punctata* 2. PASSIFLORA foliis trilobis, obtusis; nectario multo
tideo. ROY. LEYD.
- vespertilis* 3. PASSIFLORA foliis obverse lunatis, punctis duobus
melliferis sub basi. LINN. VIRID.
- Coerulea* 4. PASSIFLORA foliis palmatis, quinquepartitis, integerrimis;
involucris cordatis, triphyllis. LINN. HORT.
- macronata* 5. PASSIFLORA foliis semitrifidis, ferratis: basi duobus
glandulis convexis: lobis ovatis. LINN. HORT.
- suberosa* 6. PASSIFLORA foliis trilobis, peltatis, integerrimis;
glandulis duabus, sub basi, convexis. ROY. LEYD.
- Lutea* 7. PASSIFLORA foliis cordatis, trilobis, integerrimis,
glabris: lateribus angulatis. LINN. HORT.

8. PASSIFLORA foliis cordato-trilobis, integerrimis, *hololeuca*
 basi utrinque denticulo reflexis. LINN. HORT.
9. PASSIFLORA florum involucris triphyllis, multi-*foetida*
 fido-capillaribus. LINN. HORT.
10. PASSIFLORA foliis cordato-oblongis, integer-*maliformis*
 rimis; floribus solitariis; involucro tripartito, integerrimo. ROY. LEYD.
11. PASSIFLORA foliis solitariis, oblongis, integer-*launifolia*
 rimis; floribus solitariis; involucro tripartito, dentato. ROY. LEYD.
12. PASSIFLORA foliis bilobis, obtusis; nectariis *Municijs*
 indivisis. ROY. LEYD.
13. PASSIFLORA foliis semitrifidis, serratis, basi *caducis*
 duabus glandulis convexis: lobis ovatis. GRON. VIRG.
14. PASSIFLORA foliis trilobis integerrimis: laciniis *minima*
 semiovatis, obtuse acutis. GRON. VIRG.

122. OCHNA. Linn. gen. 1000.

1. OCHNA.

JABOTAPITA pyramidato flore, luteo; fructu rubro. PLUM. GEN.

B*. FRUCTU BILOCULARI.

1*. FLORE EPICARPIO.

123. CINCHONA. Linn. gen. 1021.

1. CINCHONA.

QUINQUINA. CONDAM. ACT. CALL. 1738.

officinalis

124. RÖELLA. Linn. gen. 164.

Ciliata 1. RÖELLA. LINN. HORT.

125. RONDELETIA.

Linn. gen. 165.

Americana 1. RONDELETIA.

RONDELETIA arborefcens; tini facie. PLUM. GEN.

126. CHOMELIA. Linn. gen. 167.

1. CHOMELIA.

CUPI. HORT. MAL.

127. GENIPA. Linn. gen. 168.

1. GENIPA. P

GENIPA fructu ovato, plumerii. TOURN. APP. INST.

127* *Ellisia*. P

128. DIERVILLA. Linn. gen. 171.

Lonicera 1. DIERVILLA. LINN. HORT. + P

129. LONICERA. Linn. gen. 174.

Symphoricarpos 1. LONICERA floribus capitatis, pedunculatis, lateralibus; foliis petiolatis. LINN. HORT.*Sempervirens* 2. LONICERA floribus capitatis, terminatricibus; foliis supremis connatis: inferioribus petiolatis. LINN. HORT.*Perichymentum* 3. LONICERA floribus capitatis, terminatricibus; foliis omnibus distinctis. LINN. HORT.*alba* 4. LONICERA racemis lateralibus simplicibus, laxis; floribus oppositis, pendulis; geniculis caulinis compressis. LINN. HORT.

5. LO.

- 5. LONICERA floribus verticillatis, terminatricibus; *Capri folium*
foliis floriferis, connatis. LINN. VIRID.
- 6. LONICERA floribus verticillatis, sessilibus; foliis *Tris folium*
ovato-lanceolatis, coälitis; fructu trispermo. LINN. HORT. *porfoliatum*
- 7. LONICERA foliis ovato-oblongis, acuminatis, *Martianica*
sessilibus; floribus spicatis, terminatricibus. GRON. VIRG.
- 8. LONICERA pedunculis bifloris; baccis distinctis; *nigra*
foliis ferratis. ROY. LEYD.
- 9. LONICERA pedunculis bifloris; baccis distinctis; *xylosteum*
floribus bilabiatis; foliis integerrimis. ROY. LEYD.
- 10. LONICERA pedunculis bifloris; baccis distinctis; *Pyracantha*
floribus infundibuliformibus; ramis divaricatis. ROY. LEYD.
- 11. LONICERA baccis bifloris, concretis; floribus *alpigera*
bilabiatis. ROY. LEYD.
- 12. LONICERA foliis subovatis; germine bifloro; *Mitchella*
corollis interne hirsutis; stylo bifido. GRON. VIRG. *repens*
- 13. LONICERA pedunculis bifloris, bilabiatis; bac- *caerulea*
ca solitaria, globosa, integerrima. ROY. LEYD.

129* *Gardenia*

2*. FLORE HYPOCARPIO.

130. SPIGELIA. Linn. gen. 160.

- 1. SPIGELIA. *anthelmica*
ARAPABACA quadrifolia; fructu testiculato. PLUM. GEN.

131. DATURA. Linn. gen. 177.

- 1. DATURA pericarpis erectis, ovatis. LINN. HORT. *Stramonium*
- 2. DATURA pericarpis nutantibus, globosis. LINN. HORT. *Metel*

38 HOMOIODIPERIANTHAE

132. *HYOSCYAMUS*.

Linn. gen. 178.

- Nigel* 1. *HYOSCYAMUS* foliis amplexicaulibus. LINN. HORT.
albus 2. *HYOSCYAMUS* foliis petiolatis; floribus sessilibus.
 LINN. HORT.
aureus 3. *HYOSCYAMUS* foliis petiolatis; floribus peduncu-
 culatis. LINN. HORT.

- Distillat* 4. *HYOSCYAMUS* foliis lanceolatis. LINN. HORT.
Scopolia 5. *Hyoscyamus foliatis ovatis integris, cal. inflatis camp.*
Leub. du: 4: 7:

133. *NICOTIANA*. *Linn. gen.* 179.

- Tabacum* 1. *NICOTIANA* foliis lanceolatis. LINN. HORT.
rustica 2. *NICOTIANA* foliis ovatis. LINN. HORT. +
paniculata 3. ————— +

134. *ATROPA*. *Linn. gen.* 180.

- Belladonna* 1. *ATROPA*. LINN. HORT. +
Physaloides 2. —————

135. *MANDRAGORA*.

Linn. gen. 181.

- atropa* 1. *MANDRAGORA*. LINN. HORT.
mandragora

136. *VERBASCUM*. *Linn. gen.* 182.

- Thapsus* 1. *VERBASCUM* foliis utrinque tomentosis, decur-
 rentibus. LINN. VIRID.
negundum 2. *VERBASCUM* foliis ovatis, crenatis, subtus to-
 mentosis; caule angulato. LINN. VIRID. +
Lychmites 3. *VERBASCUM* foliis ovato-acutis, subtus villosis, cre-

arenatis; spicis laxis, lateralibus & terminatricibus. LINN. HORT.

4. VERBASCUM foliis pinnato-sinuatis, hirsutis, *simulatum* subtus tomentosis. ROY. LEYD.

5. VERBASCUM foliis glabris, serrato-dentatis: radicalibus sinuatis. ROY. LEYD. + *Blattaria*

6. VERBASCUM foliis glabris, indivisis. ROY. LEYD. *phoeniceum* +

137. LYCIUM. Linn. gen. 187.

1. LYCIUM foliis cuneiformibus. LINN. VIRID. + *Europaeum*

2. LYCIUM foliis linearibus. LINN. HORT. + *asium*

138. CHIRONIA. Linn. gen. 190.

1. CHIRONIA herbacea, foliis linearibus. LINN. HORT. *Lindleyi*

139. CAPSICUM. Linn. gen. 195.

1. CAPSICUM caule herbaceo. ROY. LEYD. *annuum*

2. CAPSICUM caule fruticoso. ROY. LEYD. *frutescens*

140. SOLANUM. Linn. gen. 196.

1. SOLANUM caule inermi, herbaceo; foliis pinnatis, integerrimis. LINN. VIR. + *tuberosum*

2. SOLANUM caule inermi, herbaceo; foliis pinnatis, incis. LINN. VIR. *Lycopersicon*

3. SOLANUM caule inermi, herbaceo, foliis ovatis, angulatis. LINN. VIR. *Nigrum*

4. SO-

40 HOMOIODIPERIANTHAE.

- Dulcomara* 4. SOLANUM caule inermi, perenni, flexuoso; foliis superioribus hastatis. LINN. HORT. † a †
- Sephyllum* 5. SOLANUM caule inermi, perenni; foliis ovato lanceolatis, geminis: altero minimo. LINN. HORT.
- Pseudo-faps* 6. SOLANUM caule inermi, fruticoso; foliis ovato lanceolatis, integerrimis; floribus solitariis. LINN. VIRID.
- Quinceade* 7. SOLANUM caule inermi, perenni; foliis ovatis, integris; floribus ad basin ramulorum confertis. ROY. LEYD.
- Sodomium* 8. SOLANUM caule aculeato fruticoso; foliis oblongis, pinnato-laciniatis; aculeis supinis erectis: prunis recurvis. LINN. VIR.
- Bohamense* 9. SOLANUM caule aculeato fruticoso; foliis lanceolatis, anguloso-dentatis. LINN. HORT.
- Judicum* 10. SOLANUM caule aculeato, fruticoso; foliis ovatis, sinuatis; aculeis utrinque rectis. ROY. LEYD.
- Carolinense* 11. SOLANUM caule aculeato, fruticoso; foliis ovatis, lateribus laciniatis; aculeis utrinque rectis. LINN. VIRID.
- Sonchitolum* 12. SOLANUM caule aculeato, fruticoso; foliis cordatis, villosis: margine repandis. LINN. HORT.
13. SOLANUM caule aculeato, fruticoso; foliis cordatis, villosis, repandis; calycibus aculeatis. ROY. LEYD.
- Mammotium* 14. SOLANUM caule aculeato, herbaceo; foliis cordatis, quinquelobis, villosis, utrinque aculeatis. LINN. VIRID.
- Virginianum* 15. SOLANUM caule aculeato, herbaceo; foliis pinnatifidis: laciniis sinuatis, obtusis; calycibus aculeatis. ROY. LEYD.

16. SOLANUM caule aculeato, herbaceo; foliis cordatis, sinuatis; calycibus aculeatis. LINN. VIRID. *Campochion*

17. SOLANUM foliis ovatis, integerrimis, villosis; calycibus aculeatis. LINN. HORT. *Melongena*

141. *PHYSALIS*. Linn. gen. 197.

1. *PHYSALIS* caule fruticoso, tereti; foliis ovatis, integerrimis; floribus confertis. ROY. LEYD. *Sonchifera*

2. *PHYSALIS* radice perenni; foliis ovatis, tomentosis. LINN. VIRID. *Surathavica*

3. *PHYSALIS* radice perenni; foliis lanceolato-cordatis. LINN. VIR. *Althekengi*

4. *PHYSALIS* radice perenni; foliis cordatis, obtusis. LINN. HORT. *viscosa*

5. *PHYSALIS* annua, ramosissima; ramis teretibus, pubescentibus; geniculis nodosis. LINN. HORT. *pubescens*

6. *PHYSALIS* annua, ramosissima; ramis angulosis, glabris; foliis dentato-ferratis. LINN. HORT. *angulosa*

7. *PHYSALIS* annua, ramosissima; pedunculis fructiferis petiolo longioribus. LINN. HORT. *minima*

142. *CERBERA*. Linn. gen. 215.

OBS. An flos epicarpus; ut ex descriptione, non vero ex icone, videtur in HORT. MAL.?

1. *CERBERA*.

ODALLAM. HORT. MAL. *Kungkal*

143. *VINCA*. Linn. gen. 217.

1. *VINCA* foliis ovatis. LINN. HORT.

2 — *cutis*
3 — *rota* 143 * *arumia*.

at minor
C* FRU.

C*. FRUCTU TRILOCULARI.

144. PHLOX. *Linn. gen. 156.**glaberrima*

1. PHLOX foliis lineari-lanceolatis; caule recto; corymbo terminatrici. LINN. HORT. †

2. PHLOX foliis ovato-lanceolatis; caule reclinato; corymbo terminatrici.

145. CONVULVULUS.

*Linn. gen. 157.**arvensis*

1. CONVULVULUS foliis sagittatis, utrinque acutis (LINN. HORT.) pedunculis unifloris. LINN. SUEC.

Sejimum

2. CONVULVULUS foliis sagittatis, postice truncatis; (LINN. HORT.) pedunculis simplicibus, unifloris. ROY. LEYD.

Scammonia

3. CONVULVULUS foliis sagittatis, postice truncatis; pedunculis ramosis, bifloris. ROY. LEYD.

Batattus

4. CONVULVULUS foliis cordatis, angulatis; radice tuberosa. LINN. HORT.

Sananibis

5. CONVULVULUS foliis cordatis; caule fruticoso-villoso. LINN. VIRID.

Hedonacis

6. CONVULVULUS calycibus tuberculatis, pilosis. LINN. VIR.

Soldanella

7. CONVULVULUS foliis reniformibus. LINN. HORT.

Spithameus

8. CONVULVULUS spithameus; caule recto; foliis subrotundis. GRON. VIRG.

Del Capua

9. CONVULVULUS foliis subrotundis: apice emarginatis; basi integris. ROY. LEYD.

10. CON-

10. CONVULVULUS foliis ovatis, acutis; floribus ^{tricol} duplici bractea succinctis. ROY. LEYD.
11. CONVULVULUS foliis lanceolato-ovatis, gla- ^{tricol}bris; caule declinato; floribus solitariis. LINN. VIR. + a +
12. CONVULVULUS foliis lanceolatis, obtusis, se- ^{incornis}riceis. LINN. HORT. +
13. CONVULVULUS foliis lineari-lanceolatis; caule ^{antabica}ramoso. LINN. HORT. + a +
14. CONVULVULUS. foliis cordato-digitatis, seri- ^{althoides}ceis: foliolis linearibus: intermediis duplo longioribus. LINN. VIR.
15. CONVULVULUS foliis cordato-hastatis, glabris, ^{hirsutis}acuminatis: angulis rotundatis; caule petiolisque pilosis. LINN. HORT.
16. CONVULVULUS foliis cordatis, acuminatis; ^{malabarica}caule arboreo, scandente. ROY. LEYD.
17. CONVULVULUS foliis cordatis; radice capitata. GRON. VIRG.
18. CONVULVULUS foliis inferioribus cordatis, ^{su- Pandurata}perioribus trilobis; calycibus, pedunculis petiolisque ^{gla-}bris; caule rubescente. GRON. VIRG.
19. CONVULVULUS foliis digitatis, pilosis; caule ^{Pentaphylla}hispido. ROY. LEYD. ^{quingue}
20. CONVULVULUS foliis digitatis, glabris; caule ^{foliis}laevi. ROY. LEYD.
146. IPOMOEAE. Linn. gen. 158.
1. IPOMOEAE foliis cordatis, acuminatis, vix denta- ^{scinca}tis. LINN. HORT.

44 HOMOIODIPERIANTHAE.

- Solanifolia* 2. IPOMOEA foliis cordatis, acutis, integerrimis; floribus solitariis. ROY. LEYD.
- Quamoclit* 3. IPOMOEA foliis linearibus pinnatis; floribus solitariis. LINN. HORT.

147. POLEMONIUM.

Linn. gen. 159.

- Gemilium* 1. POLEMONIUM. LINN. LAPP. + et a +
2 --- +

148. CAMPANULA. Linn. gen. 161.

- Media* 1. CAMPANULA capsulis quinquelocularibus; calycis sinibus reflexis, tectis. LINN. VIR. +
- Frachilium* 2. CAMPANULA caule angulato; calycibus pedunculatis, simplicibus; laciniis ciliatis. LINN. VIR. + a +
- glomerata* 3. CAMPANULA caule angulato; floribus sessilibus; capitulis terminatricibus. LINN. VIR. +
- latifolia* 4. CAMPANULA foliis cordato-lanceolatis; caule simplicissimo; floribus secundis, sparsis. LINN. VIR. +
- ramunculoides* 5. CAMPANULA foliis cordato-lanceolatis; caule ramoso; floribus secundis, sparsis. LINN. VIR.
- pyramidalis* 6. CAMPANULA foliis ovatis, glabris, obsolete serratis; ramis cauli recto appressis. LINN. VIR.
- decurrent* 7. CAMPANULA foliis caulinis lanceolatis, serratis, decurrentibus. LINN. SUEC.
- Perisiphia* 8. CAMPANULA foliis radicalibus obverse ovatis; caulinis lanceolato-linearibus, subserratis, sessilibus, remotis. LINN. SUEC. + a + b. c. +
- americana* 9. CAMPANULA caule ramoso; foliis linguiformibus; margine cartilagineo crenulatis. ROY. LEYD.

10. CAM-

10. CAMPANULA ^{foliis} radicalibus lanceolato-ovalibus; caule ramosissimo, patulo. LINN. HORT. + *repensculis*

11. CAMPANULA foliis radicalibus reniformibus; caulinis linearibus. LINN. LAPP. *rotundifolia*

12. CAMPANULA foliis hastatis, dentatis; caule de-terminato folioso. LINN. HORT. *lanariensis*

13. CAMPANULA caule simplicissimo; foliis amplexicaulibus. LINN. HORT. *setifolia*

14. CAMPANULA caule dichotomo; foliis sessilibus, utrimque bidentatis. LINN. HORT. *erinoides*

15. CAMPANULA calycibus corollam superantibus; capsulis columnaribus. LINN. VIR. +

16. CAMPANULA caule subdiviso, ramosissimo; foliis linearibus, acuminatis. LINN. HORT. *Pentagonia*

17. CAMPANULA caule uniflora. LINN. LAPP. *uniflora*

18. CAMPANULA hispida; floribus sessilibus; capitulo terminatrici; foliis lanceolato-linearibus, undulatis. LINN. IT. OEL. *terriana*

19 — *speculum*
149. PHYTEUMA. Linn. gen. 162.

1. PHYTEUMA foliis linearibus, floribus capitatis. ROY. LEYD. *hemisphaerica*

2. PHYTEUMA foliis pinnatis, laciniatis; floribus sparsis. ROY. LEYD. *pinnata*

3. PHYTEUMA. caule nudo; foliis ovatis, crenatis, hispidis. ROY. LEYD.

Ceanothus

150. TRACHELIUM.

Linn. gen. 163.

1. TRACHELIUM foliis ovatis, ferratis; corymbis compositis. LINN. VIR.

151. CELASTRUS. Linn. gen. 205.

Pyracanthus

1. CELASTRUS ramis teretibus; spinis nudis; foliis acutis. LINN. HORT. +

Buxifolius

2. CELASTRUS ramis angulosis; spinis foliosis; foliis obtusis. LINN. HORT. +

Ceanothus
Americanus

3. CELASTRUS inermis; foliis lanceolatis, obtuse ferratis; petiolis appendiculatis. LINN. HORT. +

152. CEANOTHUS.

Linn. act. upf. 1022.

Americanus

1. CEANOTHUS. LINN. ACT. UPS. 1741.

D*. FRUCTU QUINQUELOCULARI.

153. AZALEA. Linn. gen. 154.

Procumbens

1. AZALEA ramis diffusis, procumbentibus. LINN. LAPP.

Laponica

2. AZALEA ramis compositis, suberectis. LINN. SUEC.

Austriaca

3. AZALEA ramis infra flores nudis. GRON. VIRG.

Alba

4. AZALEA ramis infra flores foliosis. GRON. VIRG.

5. AZA.

5. AZALEA foliis lanceolatis, integerrimis, non nervosis, glabris; corymbis terminatricibus. GRON. VIRG. *ventricosa*

154. XYLON. Linn. gen. 204.

1. XYLON caule inermi. LINN. HORT.
2. XYLON caule aculeato. LINN. HORT.

Bombax pentandrum
Bombax pecca

155. DIOSMA. Linn. gen. 206.

1. DIOSMA foliis linearibus, hirsutis. LINN. HORT. *+ hirsuta*
2. DIOSMA foliis subulatis, acutis. LINN. HORT. *- oppositifolia*

156. MYRSINE. Linn. gen. 192.

1. MYRSINE. LINN. HORT. *+ 156* aijenia*

afriana
pusilla

II*. DISTYLAE.

157. MITREOLA. Linn. gen. 234.

1. MITREOLA. LINN. HORT.

ephiocera
mitreola

158 HEUCHERA. Linn. gen. 235.

1. HEUCHERA. LINN. HORT. —

americana

III*. TRISTYLAE.

159. TURNERA. Linn. gen. 297.

1. TURNERA petiolis floriferis; foliis serratis. LINN. VIRID. *umbellifolia*

160. *COTINUS*. Linn. gen. 288.*Cotinus*

- 1.
- COTINUS*
- foliis obverse ovatis. LINN. HORT. —

161. *STAPHYLAEA*.

Linn. gen. 296.

Pinnata
trifolia

- 1.
- STAPHYLAEA*
- foliis pinnatis. LINN. HORT. —

- 2.
- STAPHYLAEA*
- foliis ternatis. LINN. HORT. —

162 *CUCUBALUS*. Linn. gen. 443.*Bacciferus*

- 1.
- CUCUBALUS*
- caule ramoso; floribus trigynis; fructu colorato, globofo. LINN. HORT.

Beken

- 2.
- CUCUBALUS*
- calycibus subovatis, glabris, reticulato-venosis; capsulis trilocularibus. LINN. SUEC. +

Silene
pendula

- 3.
- CUCUBALUS*
- floribus trigynis, erectis; calycibus fructus pendulis, angulosis. LINN. HORT. +

Lychnis
Draca

- 4.
- CUCUBALUS*
- floribus dioicis; (LINN. SUEC.) pentagynis. LINN. HORT. + et a +

Varietas

- A 5.
- CUCUBALUS*
- floribus hermaphroditis pentagynis; capsulis unilocularibus; calycibus angulatis. LINN. HORT.

Silene
cordata

- 6.
- CUCUBALUS*
- calycibus conicis, striatis. LINN. HORT.

Lychnis
capitata

- 7.
- CUCUBALUS*
- caule simplicissimo, unifloro; petalsis calyce brevioribus. LINN. SUEC.

- 8.
- CUCUBALUS*
- foliis amplexicaulibus; floribus verticillatis, pedunculatis, erectis. ROY. LEYD.

Labanus

- 9.
- CUCUBALUS*
- foliis obverse ovatis, carnosis. ROY. LEYD.

IV*. PEN.

IV*. PENTASTYLAE.

163. *ARALIA*. Linn. gen. 303.

1. *ARALIA* arborea aculeata. LINN. VIR. *aculeata*
2. *ARALIA* ex alis florifera. LINN. HORT. *racemosa*
3. *ARALIA* caule nudo. LINN. HORT. *radiculis*
4. *ARALIA* foliis ternis, ternatis. GRON. VIRG. *capensis*
163* *Barreria* p. 309.

164. *LINUM*. Linn. gen. 306

1. *LINUM* ramis foliisque alternis, lineari-lanceolatis; radice annua. LINN. HORT. + *virginianum*
2. *LINUM* ramis foliisque alternis, lineari-lanceolatis; radice perenni. LINN. HORT. *perenne*
3. *LINUM* ramis foliisque alternis, lanceolatis, sessilibus; nervo longitudinali instructis. GRON. VIRG. *virginianum*
4. *LINUM* caule simplici; ramis foliisque inferioribus oppositis, lineari-lanceolatis. LINN. HORT. *maritimum*
5. *LINUM* foliis omnibus oppositis, lineari-lanceolatis; floribus terminatricibus, pedunculatis. ROY. LEYD. *africanum*
6. *LINUM* caule dichotomo; foliis ovato-lanceolatis; corollis acutis. LINN. VIRID. *pathoticum*
7. *LINUM* caule dichotomo; floribus tetrandris, trragynis. LINN. HORT. *radiola*

165. *DROSERA*. Linn. gen. 307.

1. *DROSERA* scapis radicatis; foliis orbiculatis. LINN, LAPP. *rotundifolia*

50 HOMOIODIPERIANTHAE.

Longifolia 2. DROSERA scapis radicatis; foliis oblongis. LINN.
LAPP.

Indica 3. DROSERA caule ramofo, foliofo. ROY. LEYD.

166. CRASSULA. Linn. gen. 308.

foecinea 1. CRASSULA foliis planis, margine cartilagineo ciliatis, basi in vaginam connatis. LINN. VIRID.

Perfoliata 2. CRASSULA foliis lanceolato-subulatis, sessilibus connatis, subtus convexis, superne excavatis. LINN. HORT.

tetragona 3. CRASSULA foliis subulatis, obsolete tetragonis LINN. HORT. †

Indicaulis 4 CRASSULA foliis subulatis, radicatis; caule nudo LINN. HORT. †

obrenlaris 5. CRASSULA caule flaccido, prolifero, determinate foliofo; foliis patentissimis, imbricatis. LINN. HORT.

ultrata 6. CRASSULA foliis oppositis, obtuse ovatis, integerrimis, hinc angustioribus. LINN. HORT.

Ciliata 7. CRASSULA foliis oppositis, oblongis, planiusculis, distinctis, ciliatis. LINN. HORT.

attenuifolia 8. CRASSULA foliis serrato-dentatis, planis, alternis; caule simplicissimo; floribus pendulis. LINN. HORT.

Villea aquatica 9. CRASSULA caule dichotomo; foliis linearibus; floribus quadrifidis. LINN. SUEC.

167. SURIANA. Linn. gen. 309.

1. SURIANA.

SURIANA foliis portulacae angustis. PLUM. GEN.

Mantima

*β. AM.

*β. AMPHIBOLOSTYLAE.

168. *NERIUM*. Linn. gen. 218.

1. *NERIUM* foliis lineari-lanceolatis. LINN. HORT. *oleander*
 2. ————— +

169. *PLUMERIA*. Linn. gen. 219.

1. *PLUMERIA* foliis ovato-oblongis. LINN. HORT. *rubra*

~~169. *PLUMERIA*~~
 170. *CAMERARIA*.
 Linn. gen. 220.

1. *CAMERARIA* foliis subrotundis, utrimque acutis. *latifolia*
 LINN. HORT.

171. *CEROPEGIA*. Linn. gen. 222.

1. *CEROPEGIA*.
 NJOTA-NJODEN-VALLI. HORT. MAL.

Candelaby

172. *PERIPLOCA*. Linn. gen. 225.

1. *PERIPLOCA* foliis lanceolato-ovatis. LINN. HORT. *gracia*

173. *ASCLEPIAS*. Linn. gen. 224.

1. *ASCLEPIAS* caule volubili, herbaceo; foliis ovato-lanceolatis; floribus confertis patentissimis. ROY. LEYD. *nigra*

2. *ASCLEPIAS* caule erecto, simplicissimo, herbaceo; foliis cordato-lanceolatis; racemis conglomeratis, alternis. LINN. SUCC. + *rinetoxia*

3. *ASCLEPIAS* caule erecto, perenni; foliis lineari-lanceolatis. *pubicosa*

52 HOMOIODIPERIANTHAE.

lanceolatis; floribus umbellatis; fructibus inflatis, pilosis. LINN. VIRID.

Syriaca 4. ASCLEPIAS caule erecto, simplici, herbaceo; foliis ovato-oblongis, subtus tomentosis, umbella nutante. LINN. VIRID.

innamata 5. ASCLEPIAS caule erecto, ramoso, annuo; foliis lanceolatis; umbellis terminatricibus, pluribus, erectis. LINN. VIRID.

tuberosa 6. ASCLEPIAS caule erecto, divaricato, villoso; foliis lanceolatis; umbellis simplicibus, fere terminatricibus. LINN. HORT.

Sarothamna 7. ASCLEPIAS caule erecto, simplici; foliis lanceolatis; umbellis alternis, erectis. LINN. HORT.

174. APOCYNUM. Linn. gen. 227.

androsami, folia 1. APOCYNUM caule erecto, annuo, foliis ovatis. ROY. LEYD.

Venetum 2. APOCYNUM caule erecto, annuo; foliis ovato-lanceolatis. ROY. LEYD.

frutescens 3. APOCYNUM caule erecto, arboreo; foliis ovatis, acutis. ROY. LEYD.

reticulatum 4. APOCYNUM caule volubili, perenni; foliis ovatis, venosis. ROY. LEYD.

Periploca, Judica 5. APOCYNUM caule volubili, perenni; foliis ovato-lanceolatis. ROY. LEYD.

175. CYNANCHUM.

Linn. gen. 226.

Montpelianum 1. CYNANCHUM caule volubili; foliis reniformi-

- formi-cordatis', acutis. LINN. HORT.
- 2. CYNANCHUM caule volubili; foliis cordato-lanceolatis, glabris. LINN. HORT. *acutum*
- 3. CYNANCHUM caule erecto, divaricato; foliis cordatis, glabris. LINN. HORT. *erectum*
- 4. CYNANCHUM caule volubili perenni: inferne suberoso, fisso; foliis cordatis, acuminatis. LINN. HORT. *suberosum*
- 5. CYNANCHUM caule volubili, perenni: inferne suberoso, fisso; foliis ovato-cordatis. LINN. HORT. *Hirtum*
- 6. CYNANCHUM caule volubili, ramoso; foliis subovatis cum acumine. LINN. HORT. *Periploca africana*

176. RHUS Linn. gen. 287.

- 1. RHUS foliis pinnatis, ferratis. LINN. HORT. *Lonicera*
- 2. RHUS foliis pinnatis, integerrimis. LINN. HORT. *Vernix*

A. STAMINEUS.

B. PISTILLATUS.

- 3. RHUS foliis pinnatis; pedunculo communi, membranaceo, articulato. ROY. LEYD. *Copallina*
- 4. RHUS foliis ternatis: foliolis petiolatis, ovatis, acutis, integris. LINN. HORT. *radicans*
- 5. RHUS foliis ternatis: foliolis lineari-lanceolatis, petiolatis, integerrimis. LINN. HORT. *angustifolia*
- 6. RHUS foliis ternatis: foliolis ovatis, utrimque acutis, dentatis, petiolatis. LINN. VIR. *tomentosa*
- 7. RHUS foliis ternatis: foliolis cuneiformibus, sessilibus. LINN. VIR. *lucidissima*
- 8. RHUS foliis ternatis: foliolis petiolatis, ovatis, acutis. *Toxicodendron*

54 HOMIODIPERIANTHAE.

acutis, pubescentibus, nunc integris, nunc sinuatis.
GRON. VIRG.

177. TINUS. Linn. gen. 291.

Viburnum
tinus 1. TINUS. LINN. HORT.

178 HEDERA. Linn. gen. 200.

Obs. Stylus brevissimus.

Helen 1. HEDERA foliis lobatis, ovatisque. LINN. LAPP.

*γ. ASTYLAE.

179. MAUROCENIA.

Linn. gen. 289.

Cassine
maurocencia 1. MAUROCENIA. LINN. HORT. †

180. CASSINE. Linn. gen. 290.

Peragha 1. CASSINE. LINN. HORT.
2 — a+

181. VIBURNUM. Linn. gen. 292.

Lantana 1. VIBURNUM foliis cordatis, acute crenatis, veno-
sis, subtus tomentosis. LINN. VIR.

Prunifolium 2. VIBURNUM foliis subrotundis, ferratis, glabris.
GRON. VIRG.

182. OPULUS. Linn. gen. 293.

Viburnum
opulifolium 1. OPULUS. RUELL.

183. SAM-

183. *SAMBUCUS*. Linn. gen. 294.

- 1. *SAMBUCUS* caule arboreo, ramoso; floribus umbellatis. ROY. LEYD. + a + *nigra*
- 2. *SAMBUCUS* caule arboreo, ramoso; floribus racemosis. ROY. LEYD. *racemosa*
- 3. *SAMBUCUS* caule herbaceo, simplicissimo. LINN. VIRID. *ebulus*

184. *TAMARIX*. Linn. gen. 295.

- 1. *TAMARIX* floribus pentandris. LINN. HORT. + *gallica*
- 2. *TAMARIX* floribus decandris. LINN. HORT. + *germanica*

185. *TELEPHIUM*. Linn. gen. 298.

- 1. *TELEPHIUM* foliis oblongo-ovatis; racemis secundis, terminatricibus. LINN. VIR. *imperfurcatum*

186. *HOLOSTEUM*. Linn. gen. 301.

- 1. *HOLOSTEUM*. *umbellatum*
CARYOPHYLLUS arvensis umbellatus, folio glabro. BAUH. PIN.

187. *PARNASSIA*. Linn. gen. 302.

- 1. *PARNASSIA*. LINN. LAPP. *palustris*

188. *STAPELIA*. Linn. gen. 223.

- 1. *STAPELIA* denticulis ramorum patentibus. LINN. VIR. *variegata*
- 2. *STAPELIA* denticulis ramorum erectis. LINN. HORT. *risitata*

189. GEN.

189. GENTIANA. Linn. gen. 236.

- Lutea* 1. GENTIANA floribus lateralibus, confertis, pedunculatis; corollis rotatis. LINN. HORT. †
- Alepiadea* 2. GENTIANA floribus lateralibus, solitariis, sessilibus; corollis erectis. LINN. HORT.
- Pneumo-nauthe* 3. GENTIANA floribus terminatricibus, raris; corollis erectis, plicatis; foliis linearibus. LINN. HORT.
- Coniata* 4. GENTIANA floribus confertis, terminatricibus; corollis quadrifidis, inerbibus, interjecto denticulo. LINN. HORT. †
- caulis* 5. GENTIANA caule unifloro; flore campanulato, caulem longitudine excedente. LINN. HORT.
- Laponaria* 6. GENTIANA floribus ventricosis, campanulatis, erectis, quinquefidis; foliis ovato-lanceolatis. GRON. VIRG.
- villosa* 7. GENTIANA floribus ventricosis, campanulatis, erectis, quinquefidis; foliis oblongis, acuminatis, leviter villosis. GRON. VIRG.
- arnica* 8. GENTIANA corollis hypocrateriformibus: faucibus barbatis. LINN. HORT.
- Centaurium* 9. GENTIANA foliis lineari-lanceolatis; caule dichotomo; corollis infundibuliformibus, quinquefidis; stylis simplicibus. LINN. VIR.
10. GENTIANA corollis infundibuliformibus, quinquefidis, quinque-dentatis; ramis alternis, unifloris. LINN. SUEC.
- 11 GENTIANA caule dichotomo; foliis connatis; corollis octifidis. LINN. HORT.
12. GENTIANA caule ramisque ramosissimis; foliis subulatis minimis. GRON. VIRG.

13. GENTIANA floribus duodecim petalis; floribus distinctis. GRON. VIRG. *Chironia duodecim*

14. GENTIANA foliis linearibus acuminatis; pedunculis longissimis, nudis, unifloris, oppositis. GRON. VIRG.

190. SWERTIA. Linn. gen. 237.

1. SWERTIA. LINN. HORT. *perennis*

191. VITIS. Linn. gen. 201.

1. VITIS foliis palmato-angulatis. LINN. HORT. *vinifera*

2. VITIS foliis quinatis: foliolis multifidis. LINN. HORT. *tainioides*

3. VITIS foliis quinatis: foliolis ovatis, ferratis, LINN. HORT. *Hedera quinquefolia*

*e. SENARIAE.

192. RICHARDIA. Linn. gen. 350.

1. RICHARDIA. LINN. HORT. *scabra*

193. BERBERIS. Linn. gen. 351.

1. BERBERIS spinis triplicibus. LINN. HORT. *vulgaris*

194. PRINOS. Linn. gen. 352.

1. PRINOS. GRON. VIRG. *verticillatus*

195. MENISPERMUM.

Linn. gen. 362.

1. MENISPERMUM foliis peltatis, angulosis. LINN. HORT. *canadense*

2. ME

Virginicum 2. MENISPERMUM foliis inferioribus lobatis: superioribus ovatis, integerrimis. ROY. LEYD. †

3. MENISPERMUM foliis cordatis, indivisis; & petalis cordatis, lobatis. GRON. VIRG.

*f. SEPTENARIA.

196. TRIENTALIS. Linn. gen. 366.

Europaea 1. TRIENTALIS.

*g. OCTONARIA.

197. MICHELIA. Linn. gen. 399.

Champora 1. MICHELIA.
CHAMPACAM. HORT. MAL.

*h. DUODENARIA.

198. SEMPERVIVUM.
Linn. gen. 465.

Astorianum 1. SEMPERVIVUM caule inferne nudo, laevi, ramoso. LINN. HORT. †

canariense 2. SEMPERVIVUM caule infra folia lacero, foliis cuneiformibus: floralibus subrotundis. LINN. VIRID.

Tectonium 3. SEMPERVIVUM foliis radicalibus carnosis; caulibus intricatis, membranaceis; corymbo racemoso, inflexo. LINN. HORT.

globiferum 4. SEMPERVIVUM foliis radicalibus in globum congestis; propaginibus globosis. LINN. HORT.

5. SEM-

5. SEMPERVIVUM foliis radicalibus in globum congestis; villis reticulatim connexis. LINN. HOAT. + eta + *ancho*

*B. ANOMOIODIPERIAN- Pl. 3
THÆ.

*a. COROLLA TRIPARTITA.

~~198. Tamarindus~~

199. TAMARINDUS.
Linn. gen. 42.

1. TAMARINDUS. TOURN. INST.

Judica

~~199. Tamarindus~~
*b. COROLLA QUADRIPAR-
TITA.

*a. CALYCE BIPARTITO.

200. PENAEA. Linn. gen. 103.

1. PENAEA foliis ovatis, acuminatis. ROY. LEYD. *mucronata*

201. SANGUISORBA.
Linn. gen. 107.

1. SANGUISORBA spicis ovatis. LINN. HORT.

offinialis

2. SANGUISORBA spicis longissimis; LINN. HORT.

canadensis

202. HYPECOUM. Linn. gen. 126.

1. HYPECOUM BAUH. PIN. +

provincianum

*β. CALYCE QUINQUEPARTITO.

203. MELIANTHUS.

Linn. gen. 641.

Major 1. MELIANTHUS stipulis solitariis, petiolo adnatis.
LINN. HORT. †

Minor 2. MELIANTHUS stipulis geminis, distinctis. LINN.
HORT. †

204. AVICENNIA. Linn. gen. 102.

officinalis 1. AVICENNIA.
OEPATA. HORT. MAL.

205. SIPHONANTHUS.

Linn. gen. 1020.

Judica 1. SIPHONANTHUS.
SIPHONANTHEMUM falicis folio; flore flavescente. AMMAN.
ACT. PETROP.

*c. COROLLA QUINQUEPARTITA.

*a. CALYCE BIPARTITO.

206. IMPATIENS. Linn. gen. 822.

Noli tangere 1. IMPATIENS pedunculis multifloris; foliis ovatis;
geniculis caulinis tumentibus. LINN. SUEC. †

Balsamino 2. IMPATIENS pedunculis confertis, unifloris; (LINN.
HORT.) foliis lanceolatis. †

207. CLAYTONIA

207. *CLAYTONIA*. Linn. gen. 209.

1. *CLAYTONIA* foliis ovatis. LINN. ACT. STOKH. *Sibirica*
2. *CLAYTONIA* foliis linearibus. LINN. ACT. STOKH. *Virginica*

*β. CALYCE TRIPARTITO.

208. *CUPANIA*. Linn. gen. 203.

1. *CUPANIA*. *americana*
CUPANIA castancae folio; fructu sericeo & racemoso. PLUM. GEN.

209. *CELOSIA*. Linn. gen. 210.

1. *CELOSIA* foliis lanceolato-ovatis. LINN. HORT. + *cristata*
2. *CELOSIA* foliis lineari-lanceolatis. LINN. HORT. *argentea*

210. *GOMPHRENA*.

Linn. gen. 233.

1. *GOMPHRENA* caule recto; foliis ovato-lanceo-*globosa*
 latis; capitulis solitariis; pedunculis aphyllis. LINN. VIR.
2. *GOMPHRENA* caule recto; spica interrupta. *interrupta*
 ROY. LEYD.
3. *GOMPHRENA* caule diffuso repente, capitulis *fruticosa*
 sessilibus. ROY. LEYD.

211. *PHILYCA*. Linn. gen. 189.

1. *PHILYCA* foliis ovato-linearibus. LINN. HORT. + *Cricoides*
et +
2. *PHILYCA* foliis lineari-subulatis: summis hirsutis. *plumosa*
 ROY. LEYD.

212. *CORDIA*. Linn. gen. 1002.glabra 1. *CORDIA*.*CORDIA* nucis juglandis folio; flore purpureo. PLUM. GEN.

*γ. CALYCE QUADRIPARTITO.

arabica 213. *COFFEA*. Linn. gen. 169.1. *COFFEA*. LINN. HORT.

*δ. CALYCE OCTOPARTITO.

214. *DIAPENSIA*. Linn. gen. 155.Lapponica 1. *DIAPENSIA*. LINN. LAPP.

*ε. CALYCE DECEMPARTITO.

215. *CORIS*. Linn. gen. 183.Monspelienſis 1. *CORIS*. LINN. HORT.

*δ. COROLLA SEXPARTITA.

216. *LORANTHUS*. Linn. gen. 353.Americaniſ 1. *LORANTHUS*.*LONICERA* flore coccineo; baccis nigris. PLUM. GEN.217. *PEPLIS*. Linn. gen. 354.Portula 1. *PEPLIS*. LINN. LAPP.

*e. CO

*e. COROLLA MULTIPAR-
TITA.

218. MESEMBRYANTHEMUM.

Linm. gen. 540.

1. MESEMBRYANTHEMUM foliis alternis, ovatis, *Cry Mallem*
obtusis, undulatis. LINN. HORT.

2. MESEMBRYANTHEMUM foliis alternis, sub-*perigonitis*
latis, triquetris, longissimis. LINN. HORT. *me*

3. MESEMBRYANTHEMUM spinis ramosis. LINN. *spinulosum*
HORT.

4. MESEMBRYANTHEMUM foliis subulatis, pa-*tuberulosum*
pillosis; radice capitata. LINN. HORT.

5. MESEMBRYANTHEMUM foliis apice barbatis. *barbatum*
LINN. HORT.

6. MESEMBRYANTHEMUM caule foliisque pu-*villosum*
bescentibus. LINN. HORT.

7. MESEMBRYANTHEMUM caule hispido, foliis *hispidum*
papillofis. LINN. HORT.

8. MESEMBRYANTHEMUM acaule; foliis linguac-*Lingui for*
formibus: altero margine crassioribus. LINN. HORT. *me*

9. MESEMBRYANTHEMUM caule semicylindra-*crassispic*
ceo, repente; foliis semicylindraccis, laevibus, connatis: apice triquetris. LINN. HORT.

10. MESEMBRYANTHEMUM foliis planis, oppo-*rotundum*
sitis, ovatis, acuminatis, connatis, integerrimis. LINN. HORT.

- Tripolium* 11. MESEMBRYANTHEMUM foliis lanceolatis, planis, crenulatis. LINN. HORT.
- Expansum* 12. MESEMBRYANTHEMUM foliis planis, lanceolato-linearibus, acuminatis, integerrimis.
- ringens* 13. MESEMBRYANTHEMUM acaule, foliorum marginibus lateralibus dentatis. LINN. HORT.
- Bellidiflorum* 14. MESEMBRYANTHEMUM acaule; foliis linearibus, triquetris: apice triplici margine dentatis. LINN. HORT.
- Deltoides* 15. MESEMBRYANTHEMUM caulescens; foliis deltoidibus, triquetris, dentatis. LINN. HORT.
- Serratum* 16. MESEMBRYANTHEMUM foliis subulatis, triquetris, angulo carinali retrorsum serratis. LINN. HORT.
- Uninatum* 17. MESEMBRYANTHEMUM articulis caulinis densis in folia acuminata, subtus dentata. LINN. HORT.
- Dolabriforme* 18. MESEMBRYANTHEMUM foliis dolabriformibus. LINN. HORT.
- Fosficatum* 19. MESEMBRYANTHEMUM foliis triquetris, connatis: lateribus planis; angulo carinali acuto, ad apicem inflexo denticulatoque; ramis angulatis.
- Palcatum*
Bellidiflorum 20. MESEMBRYANTHEMUM foliis acinaciformibus, connatis: angulo carinali scabris; ramis angulatis. LINN. HORT.
- acinaiforme* 21. MESEMBRYANTHEMUM foliis acinaciformibus, distinctis, undique laevibus; ramis teretibus. LINN. HORT.
- Scabrum* 22. MESEMBRYANTHEMUM foliis subulatis, subtus undique scabris. LINN. HORT.
- Loxium* 23. MESEMBRYANTHEMUM caulescens; foliis gla-

ANOMOIODIPERIANTHÆ. 65

glabris subulatis, semicylindræis, recurvis, connatis, longissimis. LINN. HORT.

24. MESEMBRYANTHEMUM ramis undique papillo-^{geniculi}sis, folio crassioribus. LINN. HORT. ^{floribus}

25. MESEMBRYANTHEMUM acaule; foliis semicylindræis, connatis, externe tuberculatis. LINN. HORT. ^{retrostratum}

26. MESEMBRYANTHEMUM foliis subcylindræis, acutis, connatis, arcuatis, laevibus. LINN. HORT. ^{vermiculatis}

27. MESEMBRYANTHEMUM foliis triquetris, gibbis, oppositis, imbricatis; ramis inferne nudis. LINN. HORT. ^{splendens}

28. MESEMBRYANTHEMUM foliis subulatis, semiteretibus, glabro internodio longioribus. LINN. HORT. ^{semifoliis}

29. MESEMBRYANTHEMUM foliis linearibus, triquetris, strictis, acutis: punctis pellucidis, obsoletis, undique adpersis. LINN. HORT. ^{glaucescens}

30. MESEMBRYANTHEMUM foliis subulatis, semicylindræis, laevibus, vix connatis; apice recurvis. LINN. HORT. ^{notiflorus}

31. MESEMBRYANTHEMUM foliis subulatis, semicylindræis, obsolete papillofis, distinctis; caule laevi. LINN. HORT. ^{stipularis}

32. MESEMBRYANTHEMUM foliis subulatis, semicylindræis, papillofis, distinctis; caule scabro. LINN. HORT. ^{micans}

33. MESEMBRYANTHEMUM foliis difformibus. ROY. LEYD. ^{difforme}

219. CACTUS. Linn. gen. 466.

1. CACTUS subrotundus; tectus tuberculis ^{ova-mammil-}tis, ^{laevibus}

tis, barbatis. LINN. HORT.

Melocactus 2. CACTUS quatuordecim-angularis, subrotundus
LINN. HORT.

Royeri 3. CACTUS saepius decemangularis, erectus, articu-
latus: articulis subovatis; spinis lanae longitudine. ROY-
LEYD.

penicillatus 4. CACTUS novemangularis, longus, erectus: an-
gulis obsoletis. LINN. HORT.

laevigatus 5. CACTUS saepius novemangularis, longus, ere-
ctus; angulis obsoletis; spinis lana brevioribus. LINN. HORT.

repandus 6. CACTUS octangularis, longus, erectus: angulis
compressis, undulatis; spinis lana longioribus. LINN. HORT.

heptagonus 7. CACTUS septemangularis, oblongus, erectus. LINN.
HORT.

hexagonus 8. CACTUS sexangularis, longus, erectus. LINN. HORT.

pentagonus 9. CACTUS quinquangularis, longus, erectus, arti-
culatus. LINN. HORT.

grandiflorus 10. CACTUS scandens; angulis quinque, pluribusve,
obtusis. LINN. HORT.

tetragonus 11. CACTUS quadrangularis, longus, erectus: an-
gulis compressis. LINN. HORT.

triangularis 12. CACTUS triangularis, scandens, articulatus.
LINN. HORT.

crassiflorus 13. CACTUS tereti-compressus, articulatus, ramo-
sus. LINN. HORT.

Tuna 14. CACTUS compressus, articulatus, ramosus: arti-
culis ovato-oblongis; spinis subulatis. LINN. HORT.

Ficus Judica 15. CACTUS compressus, articulatus, ramosus: arti-
culis

culis ovato-oblongis; spinis fetaceis. LINN. HORT.

16. CACTUS compressus, articulatus, ramosissimus; *Opuntia*
articulis ovatis; spinis fetaceis. LINN. HORT.

17. CACTUS foliis ensiformibus, obtuse ferratis. *Phyllanthus*
LINN. HORT.

*B. POLLAPLOSTEMONOPE- *6? 4*
TALAE.

*I. DIPLOSTEMONES, *Calceolaria*
* *A. s. Monopetala 219/220 Fragelia*
* A. 2 TRIPETALAE.

220. RUMEX. Linn. gen. 357.

1. RUMEX floribus hermaphroditis; valvulis denta- *auctis*
tis, granulo incumbente notatis. LINN. HORT. + *eta +*

2. RUMEX floribus hermaphroditis; valvulis inte- *longius*
gerrimis, granulo incumbente auctis. LINN. HORT. +

3. RUMEX floribus hermaphroditis; valvulis inte- *longius*
gerrimis, planis, (LINN. HORT.) foliis cordato-lanceo-
latis. LINN. SUEC.

4. RUMEX floribus hermaphroditis; foliis ovato-ha- *dentatis*
statis. LINN. VIR. +

5. RUMEX floribus hermaphroditis, digynis. LINN. *Digynis*
HORT.

6. RUMEX floribus hermaphroditis, geminatis; val- *vicinis*
vularum alis maximis, reflexis, membranaceis. LINN.
HORT.

7. RUMEX floribus hermaphroditis, solitariis; val- *vicinis*
vula-

68 POLLAPLOSTEMONOPETALAE

vularum alis maximis, membranaceis; foliis erosis. ROY-
LEYD. +

Lunaria 8. RUMEX floribus hermaphroditis; caule arboreo;
foliis subcordatis. LINN. VIRID. +

Spinosus 9. RUMEX floribus androgynis; calycibus fructus un-
cinatis; foliis ovatis. LINN. HORT.

Bryophala
phonus 10. RUMEX fructibus dentatis, calyce reflexis, capiti-
bus bovinum referentibus. LINN. HORT.

acetosus 11. RUMEX floribus dioicis; foliis oblongo-sagitta-
tis. LINN. VIR. + et a +

A. STAMINEA.

B. PISTILLATA.

acetosella 12. RUMEX floribus dioicis; foliis lanceolato-haste-
tis. LINN. VIRID. +

A. STAMINEA.

B. PISTILLATA.

13 ——— +

*B. TETRAPETALAE.

*a. EPICARPANTHAE.

221. OENOTHERA. Linn. gen. 376.

mollissima 1. OENOTHERA foliis lineari-lanceolatis, undula-
tis. LINN. VIR.

lucida 2. OENOTHERA foliis ovato-lanceolatis, planis.
LINN. VIR. +

3. OENOTHERA foliis tomentosis, utrinque ovatis,
den-

dentatis; caule lignoso, vix ramoso, unifloro. GRON. VIRG.

4. OENOTHERA florum calyce monophyllo, hinc *fruticosa*
tantum aperto. GRON. VIRG. +

221 * *Gaura*

222. EPILOBIUM. Linn. gen. 377.

1. EPILOBIUM floribus difformibus; pistillo decli-
nato. LINN. SUEC. + a + *angulato flava*

2. EPILOBIUM foliis lanceolatis, ferratis. LINN. HORT. *hispidum*

3. EPILOBIUM foliis lanceolatis, integerrimis; petala
lis bifidis. LINN. SUEC. *palustre*

4. EPILOBIUM foliis ovatis, dentatis. LINN. LAPP. + *montanum*

5. EPILOBIUM foliis ovalibus, superioribus attenuatis. a
LINN. SUEC. *griseum*

223. SANTALUM. Linn. gen. 383.

1. SANTALUM.

album

224. VACCINIUM. Linn. gen. 384.

1. VACCINIUM foliis ovalibus, integerrimis, deci-
duis. LINN. SUEC. *liliginosum*

2. VACCINIUM caule angulato; foliis ovatis, ferra-
tis, deciduis. LINN. LAPP. *myrtillus*

3. VACCINIUM foliis obverse ovatis, perennantibus. *vitidum*
LINN. LAPP.

4. VACCINIUM ramis filiformibus; foliis ovatis pe-
rennantibus; pedunculis simplicibus; stipula duplici.
LINN. SUEC. *myricoides*

70 POLLAPLOSTEMONOPETALAE

fruticosa 5. VACCINIUM foliis ovatis, integris, deciduis; racemis foliolosis. GRON. VIRG.

6. VACCINIUM foliis lanceolato-ovatis, integerrimis, deciduis. GRON. VIRG.

Staminum 7. VACCINIUM staminibus corolla longioribus. GRON. VIRG.

*b. HYPOCARPANTHAE.

225. RHEXIA. Linn. gen. 375.

Virginica 1. RHEXIA calycibus glabris. GRON. VIRG.

226. ERICA. Linn. gen. 378.

Vulgaris 1. ERICA foliis quadrifariam imbricatis, triquetris, glabris; erectis; corollis inaequalibus, calyce brevioribus. LINN. HORT.

tetralix 2. ERICA foliis subulatis, ciliatis, quaternis, oppositis; corollis globofo-ovatis, terminatricibus, confertis. LINN. HORT.

3. ERICA foliis quaternis, linearibus; corollis campanulatis, hispidis. ROY. LEYD.

arbores 4. ERICA foliis acerosis, linearibus, patentissimis; corollis ovatis; staminibus brevibus. LINN. HORT. +

Struthiola 27. ~~STRUTHIA~~ Linn. gen. 380.

1. STRUTHIA. ROY. AUCT.

228. MOEH.

228. MOEHRINGIA.

Linn. gen. 386.

MOEHRINGIA scapis bifloris. LINN. SUEC. +

*Stellaria
biflora*

229. PAULLINIA. Linn. gen. 393.

1. PAULLINIA foliis pinnatis: foliolis saepius quipinnatis, incis: petiolis communibus membranaceis. LINN. HORT.

2. PAULLINIA foliis ternato-decompositis; caule aculeato. LINN. HORT.

230. CARDIOSPERMUM.

Linn. gen. 394.

1. CARDIOSPERMUM. LINN. HORT.

Halimolobos

231. SAPINDUS. Linn. gen. 395.

1. SAPINDUS. LINN. HORT.

Saponaire

232. PARIS. Linn. gen. 396.

1. PARIS foliis quaternis. LINN. LAPP.

quadripolia

2. PARIS foliis ternis, lanceolatis, undulatis, acuminatis; flore sessili, erecto.

PARIS foliis ternis; flore sessili erecto. GRON. VIRG.

3. PARIS foliis ternis, subovatis, obtusis; flore sessili, erecto, unico, foliis dimidium minore. GRON. VIRG.

*Trillium
sessile*

4. PARIS foliis ternis; flore pedunculato, nutante.

*Trillium
cernuum*

GRON. VIRG.

233. ELA.

72 POLLAPLOSTEMONOPETALAE.

233. *ELATINE*. Linn. gen. 398.

Albivittata 1. *ELATINE* foliis stellatis. ROY. LEYD.

Hydrogiper 2. *ELATINE* foliis oppositis. LINN. LAPP.

234. *GRISLEA*. Linn. gen. 372.

Secunda 1. *GRISLEA*. LINN. HORT.

235. *LAUSONIA*. Linn. gen. 373.

Spinosa 1. *LAUSONIA*.
MAIL-ANSCHI. HORT. MAL.

236. *RUTA*. Linn. gen. 374.

gracilens 1. *RUTA* foliis decompositis. LINN. HORT. a+

linifolia 2. *RUTA* foliis simplicibus, solitariis. LINN. HORT. +

237. *ADOXA*. Linn. gen. 397.

rotundatellina 1. *ADOXA*. LINN. HORT.

*C. PENTAPETALAE.

*a. STYLODEAE.

*a. MONOSTYLAE.

238. *CERCIS*. Linn. gen. 405.

Obs. Flos papilionaceus; sed filamenta staminum distincta.

1. CER-

1. CERCIS foliis cordato-orbiculatis, glabris. LINN. Hort. *Siliquastris*

2. CERCIS foliis cordatis, pubescentibus. LINN. HORT. *(amandulifolia)*

239. POINCIANA. Linn. gen. 409.

1. POINCIANA foliis duplicato-pinnatis; foliolis oblongo-ovalibus; caule inermi. LINN. VIR. *efasta*

2. POINCIANA foliis duplicato-pinnatis: foliis oblongis, latere inferiore angustis; caule inermi. LINN. VIR.

3. POINCIANA foliis duplicato-pinnatis: foliolis obverse ovatis; caule aculeato. ROY. LEYD. *pulcherrima*

4. POINGIANA foliis simpliciter pinnatis; caule volubili. LINN. HORT.

240. GUAIIACUM. Linn. gen. 410.

1. GUAIIACUM foliis pinnatis: foliolis obverse ovatis, integerrimis. ROY. LEYD. *Sanctum*

241. ANACARDIUM.

Linn. gen. 411.

1. ANACARDIUM LINN. HORT. *occidentale*

242. DICTAMNUS. Linn. gen. 412.

1. DICTAMNUS. LINN. HORT. *+ A +* *albus*

243. ZYGOPHYLLUM.

Linn. gen. 415.

1. ZYGOPHYLLUM foliis petiolatis. LINN. HORT. *Fabago*

74 POLLAPLOSTEMONOPETALAE.

Sethifolium 2. ZYGOPHYLLUM foliis sessilibus. LINN. HORT. †

244. ADENANTHERA.
Linn. gen. 416.

Paronina 1. ADENANTHERA foliis decompositis. ROY. LEYD.

245. HAEMATOXYLUM.
Linn. gen. 417.

Campochianum 1. HAEMATOXYLUM. LINN. HORT.

246. MELIA. Linn. gen. 418.

Madriachia 1. MELIA foliis pinnatis. LINN. HORT.

Azedarack 2. MELIA foliis decompositis. LINN. HORT.

247. SAMYDA. Linn. gen. 1004.

OBS. *Staminum numerus nondum descriptus.*

1. SAMYDA.
GUIDONIA ulmi foliis. PLUM. GEN.

2. SAMYDA.
GUIDONIA aurantii foliis, aculeata. PLUM. GEN.

Guidonia 3. SAMYDA.
GUIDONIA nucis juglandis foliis. PLUM. GEN.

248. FAGONIA. Linn. gen. 421.

Fruticosa 1. FAGONIA spinosa. LINN. HORT.

249. JUSSIEUA. Linn. gen. 422.

repens 1. JUSSIEUA.
NIR. CARAMBU. HORT. MAL.

250. FRAN.

250. *FRANKENIA*. Linn. gen. 423.

- 1.
- FRANKENIA*
- foliis confertis. ROY. LEYD.

*laevis*251. *CLETHRA*. Linn. gen. 224.

- 1.
- CLETHRA*
- . GRON. VIRG.

*alnifolia*252. *PYROLA*. Linn. gen. 425.

- 1.
- PYROLA*
- staminibus adscendentibus; pistillis declinatis. LINN. SUEC.

rotundifolia

- 2.
- PYROLA*
- floribus racemosis, dispersis; staminibus, pistillisque rectis. LINN. SUEC.

minor

- 3.
- PYROLA*
- racemis unilateralibus. LINN. SUEC.

secunda

- 4.
- PYROLA*
- floribus umbellatis. LINN. SUEC.

umbellata

- 5.
- PYROLA*
- scapo unifloro. LINN. LAPP.

uniflora

- 6.
- PYROLA*
- petiolis apice bifloris, vel trifloris. GRON. VIRG.

*maculata*253. *ANDROMEDA*.

Linn. gen. 426.

- 1.
- ANDROMEDA*
- foliis linearibus, obtusis, sparsis. LINN. LAPP.

conidea

- 2.
- ANDROMEDA*
- foliis alternis, lanceolatis: margine reflexis. LINN. LAPP.

Polifolia

- 3.
- ANDROMEDA*
- racemis simplicibus; foliis lanceolatis, alternis, deciduis; calycibus acutis, laxis. GRON. VIRG.

- 4.
- ANDROMEDA*
- foliis ovatis, obtusis; corollis co-

K 2.

*calicina
latifolia*

76 POLLAPLOSTEMONOPETALAE.

rymbosis, infundibuli-formibus; genitalibus declinatis.
GRON. VIRG.

arboresca 5. ANDROMEDA arborea; foliis oblongo-ovatis, integerrimis; floribus paniculatis, nutantibus; racemis simplicissimis. GRON. VIRG.

maritima 6. ANDROMEDA foliis ovatis; pedunculis fasciculatis; capsulis pentagonis, apice dehiscentibus. GRON. VIRG.

tetragona 7. ANDROMEDA foliis quadrifariam imbricatis, obtusis. LINN. SUEC.

hypnoides 8. ANDROMEDA foliis aciformibus, confertis. LINN. HORT.

253* *Rhododendron*

254. ARBUTUS. Linn. gen. 427.

hunedo 1. ARBUTUS caule erecto; foliis glabris, ferratis. LINN. HORT.

alpina 2. ARBUTUS caulibus procumbentibus; foliis rugosis, ferratis. LINN. LAPP.

uva ursi 3. ARBUTUS caulibus procumbentibus; foliis integerrimis. LINN. LAPP.

frigida
strepens 4. ARBUTUS foliis ovatis, integris; petiolis laxis, longitudine foliorum. GRON. VIRG.

255. LEDUM. Linn. gen. 428.

palustre 1. LEDUM foliis linearibus, subtus hirsutis; floribus corymbosis. LINN. SUEC.

255* *Kalmia*

256. MELASTOMA. Linn. gen. 429.

alindendron 1. MELASTOMA foliis ovato-lanceolatis, crenatis; ner-

nervis quinque longitudinalibus : extimis obsoletioribus.
LINN. HORT.

2. MELASTOMA foliis ovatis, lanceolatis, integer-^{holbenica}
rimis : subtus sericeis : nervis ante apicem coëuntibus.
LINN. HORT.

3. MELASTOMA foliis lanceolatis, utrinque gla-^{discolor}
bris : nervis tribus ante basin coëuntibus. LINN. HORT.

4. MELASTOMA foliis lanceolatis : nervis tribus, lon-
gitudinalibus : subtus glabris, coloratis. LINN. HORT.

257. CYNOMETRA.

Linn. act. upf. 1024.

1. CYNOMETRA trunco florifero. LINN. ACT. ^{cauliflora}
UPS, 1741.

2. CYNOMETRA ramis floriferis. LINN. ACT. ^{ramifera}
UPS, 1741.

258. HELICTERES.

Linn. gen. 837.

1. HELICTERES.

ISORA althacae foliis. PLUM. GEN.

258* *Sonchæa Mutipula*

*β. DISTYLAE.

259. DIANTHUS. Linn. gen. 430.

1. DIANTHUS floribus solitariis ; squamis calycinis ^{camphylis}
subovatis, brevissimis ; corollis crenatis. LINN. HORT.

2. DIANTHUS floribus solitariis ; squamis calycinis ^{pinariis}
lanceolatis ; corollis crenatis. LINN. HORT. +

78 POLLAPLOSTEMONOPETALAE

- arenarius* 3. DIANTHUS caulibus unifloris; squamis calycinis ovatis; corollis multifidis; foliis linearibus. LINN. SUEC. †
- suprobis* 4. DIANTHUS floribus solitariis; squamis calycinis ovatis, acutis; corollis lacero-partitis. LINN. SUEC. †
- Chinensis* 5. DIANTHUS floribus solitariis, squamis calycinis subulatis, longitudine tubi. LINN. HORT.
- annua* 6. DIANTHUS floribus aggregatis; squamis calycinis lanceolatis, longitudine tubi. LINN. HORT.
- barbatus* 7. DIANTHUS floribus aggregatis, squamis calycinis subovatis: apice subulatis, longitudine tubi. LINN. HORT. †
- prolifer* 8. DIANTHUS floribus compositis in capitulum ovarum; squamis calycinis ovatis, obtusis, maximis LINN. HORT. †
- Lampyrus* 9. DIANTHUS radice repente; ramis decumbentibus; foliis subulatis. ROY. LEYD. †

260. SAPONARIA. Linn. gen. 431.

- officinalis* 1. SAPONARIA foliis ovato-lanceolatis; calycibus cylindraccis. LINN. HORT.
- ruraria* 2. SAPONARIA foliis ovatis acuminatis, sessilibus; calycibus pyramidatis, angulosis. LINN. HORT.
- gypsophila* 3. SAPONARIA foliis lanceolatis; calycibus campanulatis, angulatis. LINN. HORT.
- gypsophila* 4. SAPONARIA calycibus pentaphyllis; corymbis fastigiatis; foliis linearibus; caule ascendente. LINN. SUEC.
- gypsophila* 5. SAPONARIA calycibus pentaphyllis; corollis crenato-emarginatis; foliis subulatis. LINN. SUEC.
6. SAPONARIA foliis linearibus; ex alis foliorum confertis, teretibus. LINN. HORT.

7. SAPONARIA caule simplici; foliis subulatis, planis; ex alis ramosa. LINN. HORT. † *gypsophila repens*
8. SAPONARIA caule dichotomo; foliis subulatis, planis. LINN. HORT. † *gypsophila frigida*
9. SAPONARIA caule dichotomo; foliis lanceolatis, petiolatis; floribus solitariis, pedunculatis. ROY. LEYD. *orientalis*

261. MITELLA. Linn. gen. 433.

1. MITELLA scapo diphylo. LINN. HORT. *Diphylla*
2. MITELLA scapo nudo. LINN. HORT. *Trivella cordifolia*

262. SAXIFRAGA. Linn. gen. 434.

1. SAXIFRAGA foliis cordato-ovalibus, crenatis, emarginatis. LINN. HORT. †
2. SAXIFRAGA foliis reniformibus, acute crenatis; caule ramoso, folioso. LINN. HORT. *rotundifolia*
3. SAXIFRAGA foliis reniformibus, lobatis; caule ramoso; radice granulosa. LINN. HORT. *granulata*
4. SAXIFRAGA foliis palmatis; caule simplicissimo, unifloro, bulbifero. LINN. LAPP. *cassiniis palmatis*
5. SAXIFRAGA foliis palmatis, quinquelobis; floribus ovatis. LINN. LAPP. *nivalis*
6. SAXIFRAGA foliis cuneiformibus, trifidis, alternis; caule erecto, ramoso. LINN. SUEC. *tridactylites*
7. SAXIFRAGA foliis subovatis, crenatis; caule nudo; floribus capitatis. LINN. SUEC. *nivalis*
8. SAXIFRAGA foliis lanceolatis, dentato-ferratis; caule nudo; petalis acuminatis. LINN. SUEC. *stellatis*

80 POLLAPLOSTEMONOPETALAE

cotyledon 9. SAXIFRAGA foliis lingulatis: radicalibus margine cartilagineo acute ferratis; floribus paniculatis. LINN. SUEC. + et a +.

arbores 10. SAXIFRAGA foliis linearibus, sparsis, glabris. LINN. SUEC.

Stiracibus 11. SAXIFRAGA foliis ^{caulinis lanceolatis} ~~linearibus~~, alternis, ciliatis. LINN. SUEC.

hypnoides 12. SAXIFRAGA procumbens; foliis linearibus, integris & trifidis. LINN. HORT.

oppositifolia 13. SAXIFRAGA foliis ovatis, oppositis: summis ciliatis. LINN. SUEC.

263 HYDRANGEA.

Linn. gen. 435.

arborescens 1. HYDRANGEA. GRON. VIRG.

264 ROYENA. Linn. gen. 436.

lucida 1. ROYENA foliis ovatis, LINN. HORT.

glabra 2. ROYENA foliis lanceolatis, glabris. ROY. LEYD. +

hirsuta 3. ROYENA foliis lanceolatis, hirsutis. ROY. LEYD. +

*7. TRISTYLAE.

^L
265. MALPIGHIA. Linn. gen. 437.

glabra 1. MALPIGHIA foliis ovatis, integerrimis, glabris. LINN. HORT.

266. BAN.

266. *BANNISTERIA*.*Linn. gen. 438.*

1. *BANNISTERIA* foliis ovatis; ramis ramosis; seminibus extrorsum tenuioribus: introrsum lacinulam emittentibus. LINN. HORT. *fulgens*

2. *BANNISTERIA* foliis subovatis; ramis ramosis; seminibus introrsum tenuioribus: nullam lacinulam emittentibus. LINN. HORT. *brachiata*

3. *BANNISTERIA* foliis ovatis; ramis dichotomis; seminibus extrorsum tenuioribus; introrsum lacinulam emittentibus. LINN. HORT. *Dichotoma*

266* *Drypis**Spinosa*267. *SILENE*. *Linn. gen. 444.*

1. *SILENE* floribus dioicis: petalis faraceis, simplicissimis. LINN. HORT. *Lucubalis*
otites

A. STAMINEA.

B. PISTILLATA.

2. *SILENE* floribus pentagynis; capsulis quinquelocularibus LINN. HORT. *a+* *Lichenis*
viscaria

3. *SILENE* foliis lanceolato-ovatis, glabris: floribus terminatricibus, fasciculatis, fastigiatis. LINN. HORT. + *arvensis*

4. *SILENE* petalorum limbis integerrimis, subrotundis; capsulis erectis, alternis. LINN. VIR. *quinque*
vulnere

5. *SILENE* foliis lanceolatis; caule paniculato; floribus nutantibus; calyce striato; corolla involuta. LINN. HORT. *nutans*

6. *SILENE* caule folioso, herbaceo; foliis lanceolatis, acutis, glabris; calycibus erectis. LINN. HORT. *bypleurata*

82 POLLAPLOSTEMONOPETALAE

- fruticosa* 7. SILENE caule folioso, fruticoso; foliis lineari-lanceolatis; capsulis ovatis. LINN. VIR. †
8. SILENE foliis subulatis, planis; floribus ad apices ramorum confertis; petalis bifidis. LINN. HORT.
- gigantea* 9. SILENE foliis lanceolatis, radicalibus; caule paniculato, nudo; floribus erectis. LINN. HORT.
10. SILENE foliis ovato-lanceolatis; floribus erectis solitariis, pedunculatis; calycibus striatis. ROY. LEYD.
- cumbalis*
acaulis
rupestris 11. SILENE acaulis. LINN. LAPP.
12. SILENE floribus erectis; petalis emarginatis; calycibus teretibus; foliis lanceolatis. LINN. SUEC.
- Lychnis*
alpina 13. SILENE floribus trigynis, corymbosis; caule erecto, foliis lanceolato-linearibus. LINN. SUEC.
- antiochiana* 14. SILENE foliis lanceolatis, glabris; pedunculis trifidis; petalis emarginatis; calycibus ovatis. ROY. LEYD.
- Cretica* 15. SILENE foliis infimis obverse ovatis, subhirsutis; superioribus subulatis, glabris.
VISCAGO foliis inferioribus bellidis; superioribus tunicae. DILL. ELTH.
- Lusitanica* 16. SILENE floribus alternis; petalorum limbis integris, crenatis. LINN. HORT.
- nocturna* 17. SILENE foliis lanceolatis; caule ramoso & floribus fecundis, erectis; calycibus hirsutis. ROY. LEYD.
- cumbalis*
Catholica 18. SILENE foliis ovatis, utrinque acutis; caule paniculato; floribus nutantibus, tenuissimis. ROY. LEYD.
- portensis* 19. SILENE caule erecto; pedunculis longissimis, erectis, unifloris; foliis lineari-lanceolatis. ROY. LEYD. †
- polyphylla* 20. SILENE foliis fasciculatis, setaceis; ramorum florentium oppositis. ROY. LEYD.

21. *SILENE* foliis quaternis. GRON. VIRG. *Cucubalus Hellasii*
22. *SILENE* floribus fasciculatis; calycibus tomentosis. GRON. VIRG.
23. *SILENE* corymbo dichotomo; floribus pedunculatis; ramis alternis erectis; foliolis lanceolatis, integerrimis. GRON. VIRG.

268. *ALSINE* Linn. gen. 445.

1. *ALSINE* foliis cordatis; floribus pentagynis. LINN. SUEC. *Hellania nemorosus*
2. *ALSINE* foliis ovato-cordatis; floribus trigynis. LINN. SUEC. *media*
3. *ALSINE* foliis ovatis, sessilibus, utrinque acutis. ROY. LEYD.
4. *ALSINE* foliis lanceolatis, serrulatis. LINN. SUEC. *Hellania lobata*
5. *ALSINE* foliis linearibus, integerrimis. LINN. SUEC. *Hellania graminea*

269. *ARENARIA* Linn. gen. 446.

1. *ARENARIA* foliis subovatis, acutis, sessilibus; corollis calyce brevioribus. LINN. SUEC. *Sempillifolia*
2. *ARENARIA* foliis ovatis, acutis, petiolatis, nervosis. LINN. HORT. *truncata*
3. *ARENARIA* foliis ovatis, acutis, carnosis. LINN. LAPP. *peploides*
4. *ARENARIA* foliis filiformibus; stipulis membranaceis, vaginantibus. LINN. SUEC. *subra*

*2. PENTASTYLAE.

84 POLLA PLOSTEMONOPETALAE.

270. SPERGULA, Linn. gen. 447.

- arvensis* 1. SPERGULA foliis verticillatis; pedunculis dichotomis. LINN, SUEC.
nodosa 2. SPERGULA foliis oppositis; pedunculis simplicibus. LINN. HORT.

271. CERASTIUM.

Linn. gen. 448. -

- villosum* 1. CERASTIUM erectum, villoso-viscosum. LINN. HORT.
alpinum 2. CERASTIUM foliis ovato-lanceolatis, corollis calyce majoribus. LINN. SUEC. †
arvensis 3. CERASTIUM foliis linear-lanceolatis, obtusis; corollis calyce majoribus. LINN. SUEC.
dichotomum 4. CERASTIUM foliis lanceolatis; caule dichotomo, ramosissimo. ROY. LEYD.
repens 5. CERASTIUM caule perenni procumbente, foliis lanceolatis, tomentosis. ROY. LEYD.
subhirsutum 6. CERASTIUM caule perenni, procumbente; foliis lineari-lanceolatis, subhirsutis. ROY. LEYD.
perfoliatum 7. CERASTIUM foliis connatis. LINN. HORT.
semidecandrum 8. CERASTIUM floriis pentandris: petalis emarginatis. LINN. HORT.

272. AGROSTEMA.

Linn. gen. 449.

- githago* 1. AGROSTEMA. LINN. HORT.

273. *CORONARIA*.*Linn. gen. 450.*

- 1.
- CORONARIA*
- . LINN. HORT. †

*agrostema
coronaria*274. *LYCHNIS*. *Linn. gen. 451.*

- 1.
- LYCHNIS*
- petalis quadrifidis, fructu subrotundo. LINN. SUEC.
- flor. cicuti*

- 2.
- LYCHNIS*
- floribus fasciculatis, fastigiatis. LINN. HORT. †
- et a*
- Chalcedonia
ca*

275. *AVERRHOA*. *Linn. gen. 452.*

- 1.
- AVERRHOA*
- .
-
- NELI-POULI, HORT. MAL.

*aidea*276. *OXALIS*. *Linn. gen. 453.*

- 1.
- OXALIS*
- scapo unifloro; foliis ternatis; radice squa-
- acuticella*
-
- moso-articulata. LINN. HORT.

- 2.
- OXALIS*
- scapo unifloro; foliis ternatis; radice bul-
- purpurea*
-
- bosa. LINN. HORT.

- 3.
- OXALIS*
- caule bulbifero. LINN. HORT..
- incarnata*

- 4.
- OXALIS*
- . caule ramoso (repente); pedunculis mul-
- corniculata*
-
- tifloris. GRON. VIRG.

- 5.
- OXALIS*
- caule ramoso, erecto; pedunculis multi-
- stricta*
-
- floris. GRON. VIRG.

277. *COTYLEDON*.*Linn. gen. 454.*

- 1.
- COTYLEDON*
- foliis laciniatis. LINN. HORT.

laciniata

2. CO-

86 POLLAPLOSTEMONOPETALAE

orbiculata 2. COTYLEDON foliis subrotundis, planis, integerrimis. LINN. HORT.

hemisphaerica 3. COTYLEDON foliis semiglobosis. LINN. HORT.

serrata 4. COTYLEDON foliis lanceolatis, crenatis: caulibus subulatis. LINN. HORT. †

278. SEDUM. Linn. gen. 455.

Telephium 1. SEDUM foliis planiusculis, patentibus, ferratis; corymbo terminatrice. LINN. HORT. g +

stellatum 2. SEDUM foliis planiusculis, patentibus, angulatis; floribus lateralibus, sessilibus, solitariis. LINN. HORT.

hepaea 3. SEDUM foliis planis; caule & pedunculo ramosis; floribus lateralibus. LINN. HORT.

album 4. SEDUM foliis oblongis, obtusis, teretiusculis, sessilibus, patentibus; panicula ramosa. LINN. HORT. †

pupette 5. SEDUM foliis subulatis, confertis, adnatis; basi membranacea soluta; umbella racemosa. LINN. HORT. †

are 6. SEDUM foliis subovatis, adnato-sessilibus, gibbis, erectiusculis, alternis, racemo triplici. LINN. HORT. + +

serangulae 7. SEDUM foliis subovatis, adnato-sessilibus, gibbis, erectiusculis, sexfariam imbricatis. LINN. SUEC.

annuum 8. SEDUM caule erecto, solitario, annuo; foliis ovatis, sessilibus, gibbis, alternis. LINN. SUEC. †

9 — +
10 — +

279. HUGONIA. Linn. gen. 456.

Myrtan 1. HUGONIA.
MODERA-CANNI. HORT. MAL.

280. *CORIARIA*. Linn. gen. 458.

1. *CORIARIA* femina. LINN. HORT.

myrtifolia

*e. **DECASTYLA.**

281. *NEURADA*. Linn. gen. 420.

1. *NEURADA*.

TRIBULASTRUM JUSSIEU.

prostrata

*b. **AMPHIBOLOSTYLAE.**

282. *CASSIA*. Linn. gen. 408.

1. *CASSIA* foliolis novem parium oblongis; glandula
subulata inter infima. ROY. LEYD.

penicillata
ma

2. *CASSIA* foliolis octo parium ovali-oblongis: infe-
rioribus minoribus; petiolis nectario destitutis; stipulis
patulis. LINN. HORT.

alata

3. *CASSIA* foliolis octo saepius parium, ovato-oblon-
gis, aequalibus; glandula supra basin petiolorum. LINN.
HORT.

parisiodica

4. *CASSIA* foliolis septem parium, lanceolatis; exte-
rioribus fere minoribus; glandula supra basin petiolorum.
LINN. HORT.

lysticina

5. *CASSIA* foliolis sex parium, ovatis, acuminatis, la-
nigeris. LINN. HORT.

risuta

6. *CASSIA* foliolis quinque parium lanceolatis; exte-
rioribus minoribus. LINN. HORT.

stulata

7. *CASSIA* foliolis quinque parium, ovato-
lan-

planisili-
qua

88 POLLAPLOSTEMONOPETALAE.

lanceolatis, glabris; glandula supra basin petiolorum.
ROY. LEYD.

Occidentalis 8. CASSIA foliis quatuor parium ovato-lanceolatis, ^(Margine Scabris) rectis; glandula e basi petiolorum. LINN. HORT.

Senna 9. CASSIA foliolis trium quatuorve parium subovatis.
LINN. HORT.

Emarginata 10. CASSIA foliolis trium parium aequalibus, ovatis, emarginatis, rotundatis. LINN. HORT.

Occidentalis 11. CASSIA foliolis trium parium ovatis, glabris: inferioribus rotundioribus, glandula inter infima. LINN. HORT.

Tora 12. CASSIA foliolis trium parium oblongo-ovatis; glandula subulata inter infima. ROY. LEYD.

riotehand 13. CASSIA floribus pentandris; calycibus acutis.
LINN. HORT.

283. PARKINSONIA.

Linn. gen. 407.

aculeata 1. PARKINSONIA. LINN. HORT.

284. TOLUIFERA. *Linn. gen. 413.*

Balsamifera 1. TOLUIFERA.

*C. ASTYLA.

285. TRIBULUS. *Linn. gen. 419.*

maximus 1. TRIBULUS foliolis trium quatuorve parium pinnatis. LINN. HORT.

2. TRI-

2. TRIBULUS foliolis sex parium pinnatis. LINN. HORT. *terrestris*
 3. TRIBULUS foliolis octo saepe parium pinnatis. *(Aoides)*
 ROY. LEYD.

*D. HEXAPETALA.

— 286. LYTHRUM. Linn. gen. 463.

1. LYTHRUM foliis oppositis (LINN. HORT.); flo- *salicina*
 ribus spicatis. +
 2. LYTHRUM foliis alternis. LINN. HORT. *Hydrophyllum*
 3. LYTHRUM foliis oppositis; floribus verticillatis. *verticillata*
 GRON. VIRG.
 4. LYTHRUM foliis petiolatis. GRON. VIRG. *petiolatum*
 5. LYTHRUM foliis linearibus; floribus, hexandris, *lineare*
 solitariis. GRON. VIRG.

*2. TRIPLOSTEMONES.

— 287. ATRAPHAXIS.
 Linn. gen. 356.

1. ATRAPHAXIS inermis; foliis undulatis. LINN. HORT. *undulata*
 2. ATRAPHAXIS inermis; foliis planis. LINN. HORT. *Polygonum*
pubescens
 3. ATRAPHAXIS ramis spinosis. LINN. HORT. *spinosa*

288. RHIZOPHORA.
 Linn. gen. 462.

OBS. Numerus staminum inconstans; subsistit tamen
 inter octo & duodecim.

1. RHIZOPHORA segmentis calycum persistentibus, *gymnomi*
ta

90 POLLAPLOSTEMONOPETALAE

tibus, patentibus, versus fructum incurvatis.

KANDEL. HORT. MAL.

Cydonia 2. RIZOPHORA segmentis calycum persistentibus, re-
flexis; fructu obtuso.
KARII-KANDEL. HORT. MAL.

Mangle 3. RHIZOPHORA segmentis calycum persistentibus,
restexis; fructu acuminato.
PEE-KANDEL. HORT. MAL.

—289. PEGANUM. Linn. gen. 520.

Harmala 1. PEGANUM. LINN. HORT.

*3. TETRAPLOSTEMONES.

*A. TETRAPETALAE.

*a. MONOSTYLAE.

290. CRATEUA. Linn. gen. 506.

Tapia 1. CRATEUA.
TAPIA arborea, triphylla. PLUM. GEN.

291 GARCINIA. Linn. gen. 470.

Mangettana 1. GARCINIA. LINN. HORT.

*b. DISTYLA.

292. HELIOCARPUS.

Linn. gen. 530.

Americana 1. HYLIOCARPUS. LINN. HORT.

*c. PO.

*c. POLYSTYLA.

293. *TORMENTILLA*.

Linn. gen. 488.

1. *TORMENTILLA*. CASALP. SYST. +

erecta

*B. PENTAPETALAE.

*a. HYPOCARPANTHAE.

*a. POLYSTYLAE.

294. *POTENTILLA*.

Linn. gen. 487.

1. *POTENTILLA* foliis ternatis; caule corymbofo, *norvegica*
erecto. LINN. SUEC.

2. *POTENTILLA* foliis radicalibus quinatis, acute *verna*
incisis; caulinis ternatis; caule declinato. LINN. SUEC. +

3. *POTENTILLA* foliis digitatis; superne conniven- *alba*
ti-ferratis; caulibus filiformibus, procumbentibus. LINN.
HORT.

4. *POTENTILLA* foliis digitatis; caule repente; pe- *repentans*
dunculis unifloris. LINN. SUEC. +

5. *POTENTILLA*. foliis digitatis; caule erecto, co- *necta*
rymbofo. LINN. SUEC.

6. *POTENTILLA* caule fruticoso. LINN. HORT. + *fruticosa*

7. *POTENTILLA* foliis pinnatis, quinatis, foliolis *ruptensis*
ovatis, crenatis; caule erecto. LINN. HORT.

92 POLLAPLOSTEMONOPETALAE.

Sapina 8. POTENTILLA foliis pinnatis, oppositis; caule dichotomo. LINN. HORT.

ambrosina 9. POTENTILLA foliis pinnatis; caule repente, LINN. LAPP.

10 ——— †
11 ——— †

295. COMARUM. Linn. gen. 489.

palustris 1. COMARUM. LINN. LAPP. †

*β. PENTASTYLA.

296. SPIRAEA. Linn. gen. 482.

salicifolia 1. SPIRAEA foliis obtuse lanceolatis, serratis; floribus duplicato-racemosis, LINN. HORT. † β†

myricifolia 2. SPIRAEA foliis incisif, angulatis; floribus corymbosis. LINN. HORT. †

hypericifolia 3. SPIRAEA foliis integerrimis; pedunculis simplicibus. LINN. HORT.

*γ. MONOSTYLA.

297. STEWARTIA. Linn. act.
ups. 1741. No. 1025.

Mulcaison 1. STEWARTIA. LINN. ACT. UPS.
Iron

*δ. EPICARPANTHAE.

*α. PENTASTYLAE.

— 298. *PYRUS*. Linn. gen. 481.

1. *PYRUS* foliis ferratis; pomis basi productis. LINN. *Communis*
SUEC.

2. *PYRUS* foliis ferratis; pomis basi concavis. LINN. *Malus*
HORT.

3. *PYRUS* foliis integerrimis, LINN. HORT. *Cydonia*

299. *MESPILUS*. Linn. gen. 480.

1. *MESPILUS* foliis lanceolatis, integerrimis: subtus *germanica*
tomentosis; calycibus fructus prominentibus. LINN. VIRID.

2. *MESPILUS* spinosa; foliis lanceolato-ovatis, cre-*Pyracantha*
natis; calycibus fructus obtusis. LINN. VIR.

3. *MESPILUS* inermis; foliis lanceolatis, crenulatis. *arbutifolia*
LINN. HORT.

4. *MESPILUS* inermis; foliis ovatis, ferratis, acutis. *amelanchier*
LINN. HORT.

5. *MESPILUS* inermis; foliis subtus glabris, obverse *fraxinoides*
ovatis. GRON. VIRG.

6. *MESPILUS* inermis; foliis ovato-oblongis, ferra-*Crataegus*
tis: subtus tomentosis. GRON. VIRG. *tomentosa*

7. *MESPILUS* foliis ovatis, integerrimis. LINN. HORT. *stonehall*

*β. TRISTYLA.

300. *SORBUS*. Linn. gen. 478.

1. *SORBUS* foliis pinnatis. LINN. HORT. *aucuparia*

*7 DISTYLA.

301. CRATAEGUS.

Linn. gen. 477.

- Trayacantha* 1. CRATAEGUS foliis obtusis, bis trifidis. LINN. HORT.
- Mespilus*
Chamaemelis
pilus 2. CRATAEGUS foliis ovalibus, utrinque glabris, integris, ferratis. LINN. VIR.
- Couinea* 3. CRATAEGUS foliis ovatis, repando-angulatis, ferratis. LINN. HORT.
- terminalis* 4. CRATAEGUS foliis cordatis, acutis: laciniulis acutis, ferratis. LINN. HORT.
- ovata*
Sanicula 5. CRATAEGUS foliis ovatis, inaequaliter ferratis. LINN. HORT.
- Wald* 6 — +

*4. PENTAPLOSTEMON.

302. PHILADELPHUS.

Linn. gen. 479.

- Coronaria* 1. PHILADELPHUS. LINN. VIR.

*II. ANISOSTEMONOPE-
TALAE.

*A. PLEOSTEMONES.

*I. STYLODEAE.

*A. MO-

*A. MONOSTYLAE.

*a. EPICARPANTHAE.

*a. THALAMOPETALAE.

303. PORTULACA. Linn. gen. 523.

1. PORTULACA foliis cuneiformibus, sessilibus. Roy. *Alumina*
LEYD.

2. PORTULACA foliis ovatis, petiolatis. Roy. LEYD. *Trianthema*

3. PORTULACA foliis linearibus, acutis; caule pro- *portulacastly*
cumbente. Roy. LEYD. *pilosa*

304. CARYOPHYLLUS.

Linn. gen. 510.

1. CARYOPHYLLUS. LINN. HORT.

aromaticus

305. MENTZELIA.

Linn. gen. 516.

1. MENTZELIA. LINN. HORT.

aspera

306. MATTHIOLA.

Linn. gen. 999.

OBS. Corollae limbus crenatus, nec divisus.

1. MATTHIOLA.

MATTHIOLA folio aspero, subrotundo; fructu nigricante.

PLUM. GEN.

scabra

*β. CALYCI PETALAE.

307. PSI-

307. *PSIDIUM*. Linn. gen. 468.*Guajava* 1. *PSIDIUM* caule quadrangulo. LINN. HORT.308. *MYRTUS*. Linn. gen. 471.*communis* 1. *MYRTUS* floribus solitariis; calyce fructus diphylo.
10. LINN. HORT.309. *PUNICA*. Linn. gen. 469.*granatum* 1. *PUNICA*. CAESALP. SYST.

*b. HYPOCARPANTHAE.

*a. CALYCI PETALAE.

I*. POLYSTEMONES.

310. *AMYGDALUS*.

Linn. gen. 473.

Pesica 1. *AMYGDALUS* foliorum ferraturis omnibus acutis.
LINN. HORT*communis* 2. *AMYGDALUS* foliis petiolatis: ferraturis infimis
glandulosis. LINN. HORT.*nana* 3. *AMYGDALUS* foliis petiolatis: basi attenuatis.
LINN. HORT.311. *PRUNUS*. Linn. gen. 474.*Spinosa* 1. *PRUNUS* spinosa; foliis lanceolatis. LINN. HORT.

2. PRU.

2. PRUNUS inermis; foliis lanceolato-ovatis. LINN. *domestica*
HORT.

3. PRUNUS foliis ovato-cordatis. LINN. HORT. *americana*

312. CERASUS. Linn. gen. 475.

1. CERASUS foliis ovato-lanceolatis. LINN. VIR. *Prunus*

2. CERASUS foliis ovatis. LINN. VIR. *cerasus*
Prunus
mahaleb

313. PADUS. Linn. gen. 476.

1. PADUS glandulis duabus basi foliorum subjectis. LINN. HORT. *Prunus*
Padus

2. PADUS glandulis duabus dorso foliorum innatis. LINN. VIRID. *Prunus*
Canocerasus

3. PADUS foliis glandula destitutis. LINN. VIR. *Prunus*
indistincta

314. EUPHORBIA.

Linn. gen. 517.

1. EUPHORBIA aculeata, seminuda; angulis oblique *verifolia*
tuberculatis. LINN. HORT.

2. EUPHORBIA aculeata triangularis, subnuda, ar- *antiquorum*
ticulata; ramis patentibus. LINN. HORT.

3. EUPHORBIA aculeata, quadrangularis, nuda. *canariensis*
LINN. HORT.

4. EUPHORBIA aculeata, nuda, septemangularis; *Septemangula*
spinis solitariis, subulatis, floriferis. LINN. HORT.

5. EUPHORBIA aculeata, nuda, multangularis; a- *affinans*
culeis geminatis. LINN. HORT.

Cereiformis 6. EUPHORBIA aculeata, nuda, multangularis; spinis solitariis, subulatis. ROY. LEYD.

caput Medusae 7. EUPHORBIA inermis; tecta tuberculis imbricatis, foliolo lineari instructis. LINN. HORT.

Tunicalli 8. EUPHORBIA inermis, fruticosa, subnuda, filiformis, erecta; ramis patulis, determinate confertis. LINN. HORT.

Mauritanica 9. EUPHORBIA inermis, fruticosa, subnuda filiformis, flaccida; foliis alternis. LINN. HORT.

Tithymalaeos 10. EUPHORBIA inermis; caule fruticoso; foliis distiche alternis, ovatis. LINN. HORT.

Cotinifolia 11. EUPHORBIA inermis; caule fruticoso; foliis oppositis, subcordatis, emarginatis; petiolis folio longioribus. LINN. HORT.

Spinosa 12. EUPHORBIA inermis, fruticosa; foliis lanceolatis, integerrimis; floribus solitariis, terminatricibus; involucris triphyllis. LINN. HORT. +

13. EUPHORBIA inermis, fruticosa, seminuda, erecta: umbella universali pentaphylla, oblonga: partialibus diphyllis, subovatis. ROY. LEYD.

Psammolyce 14. EUPHORBIA inermis foliis oppositis, lanceolatis; umbella universali trifida, polyphylla; partialibus triphyllis: reliquis diphyllis. LINN. HORT.

Chamaedryce 15. EUPHORBIA inermis, foliis oppositis, oblique cordatis, ferratis, uniformibus; ramis alternis; floribus solitariis. LINN. HORT.

Hypericifolia 16. EUPHORBIA inermis; foliis ovalibus, oppositis, ferratis, uniformibus; ramis alternis; caule erecto. LINN. HORT.

Helioscopia 17. EUPHORBIA inermis; foliis crenatis; umbella uni-

universali quinquefida, pentaphylla: partialibus trifidis: propriis triphyllis. LINN. HORT.

18. EUPHORBIA inermis; foliis denticulatis, caulibus lanceolatis: umbellularum cordatis. LINN. HORT. † *Serrata*

19. EUPHORBIA inermis; foliis obverse ovatis, integerrimis; umbella universali trifida, triphylla: partialibus dichotomis, diphyllis. LINN. HORT. *peplis*

20. EUPHORBIA inermis; foliis sessilibus, alternis, linearibus; umbella universali trifida, triphylla: partialibus dichotomis, diphyllis. LINN. HORT. *erigia*

21. EUPHORBIA inermis; foliis confertis: superioribus reflexis, latioribus, lanceolatis; umbella universali trifida: partialibus bifidis. LINN. HORT. *falcata*

22. EUPHORBIA inermis; foliis lanceolatis; umbella universali multifida: partialibus dichotomis; involucris semibifidis, perfoliatis. LINN. HORT. † *Characias*

23. EUPHORBIA inermis; foliis confertis, linearibus; umbella universali multifida; partialibus dichotomis: foliolis subrotundis. LINN. HORT. † *Cypripedium*

24. EUPHORBIA inermis; foliis setaceo-linearibus, confertis; umbella universali multifida; partialibus ramose bifidis. LINN. HORT.

25. EUPHORBIA inermis; foliis lanceolatis; umbella universali multifida, polyphylla: partialibus trifidis, triphyllis; propriis dichotomis. LINN. HORT. *paucifloris*

26. EUPHORBIA inermis; foliis caulinis lanceolatis: floralibus latioribus; umbella universali multifida: partialibus diphyllis, dichotomis. LINN. HORT.

27. EUPHORBIA inermis; foliis lanceolatis, umbella universali partialiumque prima quinquefida: secunda trifida; reliquis bifidis. ROY. LEYD. *Platiphylla*

- orientalis* 28. EUPHORBIA inermis; foliis lanceolatis; involucro universali quinquefido, lanceolato: partiali tetraphyllo, subrotundo: propriis diphyllis. ROY. LEYD.
- Coralivides* 29. EUPHORBIA inermis, fruticosa; foliis lanceolatis; involucro universali quinquefido: partiali trifido: reliquis bifidis. ROY. LEYD.
- tuberosa* 30. EUPHORBIA inermis; foliis oblongis, obtusis, emarginatis. ROY. LEYD. +
- Orymividea* 31. EUPHORBIA inermis; foliis subcordatis, obtusis, integerrimis, petiolatis; caule ramoso, erecto. ROY. LEYD.
- Polygonifolia* 32. EUPHORBIA procumbens; ramulis alternis; foliis lanceolato-linearibus; floribus solitariis. GRON. VIRG.
33. EUPHORBIA inermis; foliis oppositis; pedunculis unifloris, solitariis, longissimis. GRON. VIRG.
34. EUPHORBIA inermis; foliis lanceolatis; obtusis, alternis; ramis floriferis, dichotomis; petalis maximis subrotundis. GRON. VIRG.
- 35 — +
315. EUGENIA. Linn. gen. 467.
- uniflora* I. EUGENIA. ROY. LEYD.

II*. ENNEASTEMON.

316. SPONDIAS. Linn. gen. 402.

Nombria 1. SPONDIAS. LINN. HORT.

III*. OCTOSTEMONES.

317. TRO-

317. *TROPAEOLUM*.

Linn. gen. 369.

1. *TROPAEOLUM* foliis peltatis, orbiculatis. LINN. *Majus*
 VIAD. +

318. *PAVIA*. *Linn. gen. 368.*

1. *PAVIA*. BOERH. LUGD. +

Esculus
pavia

IV*. HEPTASTEMON.

319. *ESCULUS*. *Linn. gen. 367.*

1. *ESCULUS*. LINN. HORT.

Hypocistans

*β. THALAMOPETALAE.

I*. OCTOSTEMON.

320. *ACER*. *Linn. gen. 370.*

1. *ACER* foliis palmato-angulatis, obtuse ferratis; *Pterocarya*
 floribus ferme apetalis, opposite racemosis. LINN. VIR. *tanus*

2. *ACER* foliis palmato-angulatis; flore fere apetalo, *rubicin*
 sessili; fructu pedunculato, corymboso. GRON. VIRG.

3. *ACER* foliis quinquelobis, acuminatis, acuteque *platanus*
 dentatis. LINN. SUEC. *des*

4. *ACER* foliis tripartito-palmatis: laciniis utrinque *compertis*
 emarginatis, obtusis; cortice sulcato. LINN. HORT.

5. *ACER* foliis trilobis, integerrimis. ROY. LEYD. *mont. peltis*
lanus

Negundo 6. ACER foliis compositis. LINN. HORT.

321. DIOSPYROS. *Linn. gen.* 385.

Lotus 1. DIOSPYROS foliis utrinque diverse coloratis.
LINN. HORT.

Virginiana 2. DIOSPYROS floribus dioïcis. GRON. VIRG.

3. DIOSPYROS floribus hermaphroditis. GRON. VIRG.

II*. POLYSTEMONES.

322. STYRAX. *Linn. gen.* 472.

officinale 1. STYRAX. CAESALP. SYST. †

323. CHRYSOBALANUS.

Linn. gen. 518.

Yeaco 1. CHRYSOBALANUS. LINN. HORT.

324. SARRACENA. *Linn. gen.* 492.

purpurea 1. SARRACENA foliis gibbis. LINN. HORT.

flava 2. SARRACENA foliis rectis. LINN. HORT.

325. BOCCONIA. *Linn. gen.* 500.

pubescens 1. BOCCONIA. LINN. HORT.

326. CLUSIA. *Linn. gen.* 502.

major 1. CLUSIA.

CLUSIA flore albo; fructu coccineo. PLUM. GEN. &c.
Obs. Plures sive species sive varietates recensentur ap. Plum.

327. MO.

327. MORISONA. Linn. gen. 504.

1. MORISONA.

MORISONA arbor, nucis Juglandis foliis. PLUM. GEN.

americana

328. CAPPARIS. Linn. gen. 505.

1. CAPPARIS aculeata. LINN. HORT.

Spinosa

329. TILIA. Linn. gen. 508.

1. TILIA. CAESALP. SYST.

Europaea

330. THEA. Linn. gen. 509.

1. THEA. LINN. HORT.

Sinensis

331. CALOPHYLLUM.

Linn. gen. 511.

1. CALOPHYLLUM foliis ovatis, obtusis; striis parallelis, transversalibus. LINN. HORT.

calada

332. MAMMEA. Linn. gen. 512.

1. MAMMEA.

MAMEI magno fructu, perficæ sapore. PLUM. GEN.

americana

333. MESUA. Linn. gen. 513.

1. MESUA.

BELLUTTA-TSJAMPKAM. HORT. MAL.

ferrea

334. VATERIA. Linn. gen. 514.

1. VATERIA.

PAENOE. HORT. MAL.

indica

335. CIS.

335. *CISTUS*. Linn. gen. 519.

- Populifolia* 1. *CISTUS* foliis cordatis, laevibus, acuminatis, petiolatis. LINN. HORT.
- Admirata* 2. *CISTUS* foliis lanceolatis; supra laevibus; petioliis basi coalitis, vaginantibus. LINN. HORT.
- monspeliensis* 3. *CISTUS* foliis lanceolatis, sessilibus, utrinque villosis, trinerviis; alis nudis. LINN. HORT. + et a +
- incana* 4. *CISTUS* foliis sessilibus, utrinque villosis, rugosis; inferioribus ovatis, basi connatis: summis lanceolatis. LINN. HORT. +
- Salicifolia* 5. *CISTUS* foliis ovatis, petiolatis, utrinque hirsutis; alis nudis. LINN. HORT.
- crispa* 6. *CISTUS* foliis lanceolatis, hirsutis: margine repandis; alis nudis. LINN. HORT.
- hehmitolia* 7. *CISTUS* foliis aveniis: foliolis duobus calycinis linearibus. LINN. HORT.
- octandria* 8. *CISTUS* caule procumbente; foliis oblongis, utrinque glabris; stipulis nullis. LINN. ACT. STOCKH. 1741.
- fumaria* 9. *CISTUS* caule procumbente; foliis alternis. LINN. ACT. STOCKH.
- Salicifolia* 10. *CISTUS* stipulis quaternis; foliis subovatis, subtus tomentosis; caule procumbente. LINN. HORT.
- helianthem* 11. *CISTUS* stipulis quaternis; foliis oblongis, utrinque nudis; caule procumbente. LINN. HORT. +
- Scirpifolia* 12. *CISTUS* stipulis quaternis; foliis oblongis; caule erecto. LINN. HORT.

336. *PLINIA*. Linn. gen. 521.

1. *PLINIA*.

PLINIA fructu croceo, odorato. FLUM. GEN.

pinnata

337. *MIMOSA*. Linn. gen. 522.

1. *MIMOSA* foliis bigeminatis. LINN. HORT.

angustate

2. *MIMOSA* aculeis alarum geminatis, connatis; foliis duplicato-pinnatis. LINN. HORT.

cornigera

3. *MIMOSA* spinis geminatis, distinctis; foliis duplicato-pinnatis: partialibus utrinque duobus. LINN. HORT.

Scorpioides

4. *MIMOSA* caule aculeato; foliis pinnato-palmatis: singulis multiplici oppositione pinnatis. LINN. HORT.

pinica

5. *MIMOSA* undique aculeata; foliis geminatis, pinnatis; foliolis intimis minimis. LINN. HORT.

casta

6. *MIMOSA* caule aculeato; foliis geminatis: partialibus tetraphyllis: foliolis infimis minimis. ROY. LEYD.

sensitiva

7. *MIMOSA* aculeis undique sparsis, solitariis; foliis duplicato-pinnatis; caule angulato. LINN. HORT.

Jathia

8. *MIMOSA* spinis geminatis; foliis duplicato-pinnatis: partialibus utrinque quinis. ROY. LEYD.

Senegal

9. *MIMOSA* undique aculeata; caule angulato; foliis duplicato-pinnatis: partialibus utrinque ternis. ROY. LEYD.

*quadri-
vis*

10. *MIMOSA* aculeis ad summam internodiorum confertis; foliis duplicato-pinnatis. ROY. LEYD.

*Semi-
nosa*

11. *MIMOSA* inermis; foliis pinnatis: foliolis quatuor; glandula ovata intra infima minora. LINN. HORT.

nodosa

virgata

12. MIMOSA inermis; foliis duplicato-pinnatis; filiquis linearibus, glabris. LINN. HORT.

glauca

13. MIMOSA inermis; foliis duplicato-pinnatis: partialibus utrinque fenis pluribusve; filiquis planis, membranaceis. ROY. LEYD.

14. MIMOSA inermis; foliis duplicato-pinnatis: partialibus utrinque binis. ROY. LEYD.

vaga

15. MIMOSA inermis; foliis duplicato-pinnatis: foliolis superioribus majoribus, incurvis, pubescentibus. LINN. VIR.

16. MIMOSA inermis; foliis duplicato-pinnatis; partialibus utrinque binis: foliolis infimis minimis, subrotundis. ROY. LEYD.

338. ANACAMPSEROS.

*Linn. gen. 524.**Pothulaca
anacampseros*

1. ANACAMPSEROS foliis acuminatis. LINN. HORT.

2. ANACAMPSEROS caule arboreo, foliis cuneiformibus oppositis. LINN. HORT.

339. CORCHORUS.

*Linn. gen. 525.**oblongus*

1. CORCHORUS foliorum infimis ferraturis setaceis, maximis, reflexis. LINN. HORT.

capularis

2. CORCHORUS foliorum infimis ferraturis minoribus. LINN. HORT.

340. SAUVAGEA. *Linn. gen. 526.**erecta*

1. SAUVAGEA.

341. BF

341. *BIXA*. Linn. gen. 528.

1. *BIXA*. LINN. HORT.

ocellana

342. *GREWIA*. Linn. gen. 838.

1. *GREWIA* corollis acutis. LINN. HORT.

occidentalis

2. *GREWIA* corollis obtusis. ROY. LEYD.

orientalis

343. *THEOBROMA*. Linn. gen. 734.

Obs. Si non polystemon, polyanthera utique est.

1. *THEOBROMA* foliis ferratis. LINN. HORT.

guatima

344. *CITRUS*. Linn. gen. 735.

Obs. Filamenta plerumque viginti; quod si constanter ita obtineret, ad tetraplostemonos esset referenda.

1. *CITRUS* petiolis linearibus. LINN. HORT. +

medica

2. *CITRUS* petiolis alatis. LINN. HORT. +

aurantia

345. *ASCYRUM*. Linn. gen. 737.

1. *ASCYRUM* foliis ovatis. LINN. HORT.

Hypericoides

***B. DISTYLA.**

346. *AGRIMONIA*. Linn. gen. 464.

1. *AGRIMONIA* foliis omnibus pinnatis; fructibus lupatoris hispidis. LINN. HORT. + α +

O 2

2. *AGRI-*

agrimonia 2. AGRIMONIA foliis caulinis ternatis; fructibus glabris. LINN. HORT.

*C. TRISTYLAE.

347. *HYPERICUM*.

Linn. gen. 736.

Obs. *Styli duo, tres, quinque.*

Balkanicum 1. *HYPERICUM* floribus pentagynis; foliis & ramis verrucosis. LINN. HORT.

Aegyptium 2. *HYPERICUM* flore pentagyno; foliis ovato-oblongis, glabris, integerrimis. LINN. HORT.

Androsanicum 3. *HYPERICUM* floribus trigynis; fructu baccato; foliis ovatis, pedunculo longioribus. LINN. HORT. †

Quadrangulum 4. *HYPERICUM* floribus trigynis; caule quadrato, an-
nuo. LINN. HORT. †

hirtellum 5. *HYPERICUM* floribus trigynis; calycum serraturis capitatis; (LINN. HORT.) caule tereti. LINN. SUEC. †

prostratum 6. *HYPERICUM* floribus trigynis; caule ancipiti; foliis punctatis, obtusis. LINN. HORT.

humifusum 7. *HYPERICUM* humifusum, villosum; floribus lateralibus, trigynis; pedunculis nudis. MOEHR. EPH. GERM.

Olympicum 8. *HYPERICUM* floribus trigynis; calycibus acutis; staminibus petalo brevioribus; caule fruticoso. LINN. HORT.

canariense 9. *HYPERICUM* floribus trigynis; calycibus obtusis; staminibus petalo brevioribus; caule fruticoso. LINN. HORT.

10. HYPERICUM floribus trigynis; staminibus petalo longioribus; caule fruticoso. LINN. HORT. *hypericum*
11. HYPERICUM floribus trigynis; caule fruticoso, brachiato; foliis ovato-lanceolatis. GRON. VIRG.
12. HYPERICUM floribus digynis; foliis ovatis, sessilibus GRON. VIRG. *multilobum*
13. HYPERICUM floribus digynis; foliis linearibus. GRON. VIRG. *setosum*

348. RESEDA. Linn. gen. 534.

1. RESEDA foliis simplicibus, lanceolatis, integris. LINN. VIR. *luteola*
2. RESEDA foliis lanceolatis; caule simplicissimo. GRON. VIRG. *veratrum cicutinum*
3. RESEDA foliis integris trilobisve; calycibus maximis. LINN. HORT. *Physicum*
4. RESEDA foliis omnibus trifidis: inferioribus laciniatis. LINN. HORT. + *lutea*
5. RESEDA foliis pinnatis, integerrimis. (Tetragyna) LINN. VIRID. + *alba*
6. _____ +

*D. PENTASTYLA.

349. FILIPENDULA.

Linn. gen. 483.

1. FILIPENDULA foliis ternatis. LINN. HORT. *Spiraea ternata*
2. FILIPENDULA foliis pinnatis: foliolis uniformibus. LINN. HORT. + *Spiraea Filipendula*
3. FI.

110 ANISOSTEMONOPETALAE

Spiraea ulmaria 3. FILIPENDULA foliis pinnatis; foliolo impari trifido. LINN. SUEC.

*E. POLYSTYLAE.

*a. THALAMOPETALAE.

*a. GYMNOSPERMA.

350. LIRIODENDRUM.
Linn. gen. 545.

Tulipifera 1. LIRIODENDRUM. LINN. HORT.

*β. ANGIOSPERMA.

351. MAGNOLIA. Linn. gen. 546.

Virginiana 1. MAGNOLIA foliis ovato-lanceolatis. LINN. HORT.

*b. CALYCI PETALAE.

*a. EPICARPANTHA.

352. ROSA. Linn. gen. 484.

Canina 1. ROSA caule aculeato; petiolis inermibus; calycibus semipinnatis; (LINN. SUEC.) fructu subrotundo.

Spinosa 2. ROSA caule petiolisque aculeatis; calycibus indivisis; (LINN. SUEC.) fructu globofo.

Cinnamomea 3. ROSA non spinosa; calycis foliis indivisis; fructu oblongo. HALL. HELV.

4. RO-

4. ROSA foliis & rotundo fructu levibus; calycis foliis divis; albo flore. HALL. HELV.

5. ROSA foliis subtus rubiginosis, odoratis. HALL. HELV. *eglantina*

6. ROSA foliis utrinque villosis; fructu spinoso. HALL. HELV. *villosa*

*β. HYPOCARPANTHAE.

I*. ANGIOSPERMA.

353. RUBUS. Linn. gen. 485.

1. RUBUS foliis quinato-pinnatis ternatisque; caule hispido. LINN. SUEC. *Davis*

2. RUBUS foliis quinato-digitatis ternatisque; caule petiolisque aculeatis. LINN. SUEC. *fruticosus*

3. RUBUS caule aculeato; foliis ternatis. LINN. HORT. *Cosinus*

4. RUBUS foliis ternatis; flagellis repetentibus, herbaceis. LINN. SUEC. *sancti*

5. RUBUS foliis ternatis; caule inermi, unifloro. LINN. SUEC. *articulatus*

6. RUBUS caule inermi, multifolio, multifloro; foliis palmatis. LINN. HORT. *odoratus*

7. RUBUS foliis simplicibus; caule unifloro. LINN. SUEC. *Chamaem. n. s.*

II*. GYMNOSPERMAE.

354. FRAGARIA. Linn. gen. 486.

1. FRAGARIA flagellis reptans. LINN. HORT. *vesca*

2. FRA.

sterilis 2. FRAGARIA caule decumbente, repente. ROY.
LEYD.

355. GEUM. Linn. gen. 490.

utranque 1. GEUM floribus erectis; fructu globofo; seminum
cauda uncinata, nuda. LINN. HORT.

male 2. GEUM floribus nutantibus; fructu oblongo; semi-
num cauda molli, plumosa. LINN. HORT.

356. DRYAS. Linn. gen. 491.

1. DRYAS. LINN. LAPP.

350* Calycanthus. seu Bacteria. +

*2. ASTYLAE.

*A. GYMNOSPERMAE.

357. HEPATICA. Linn. gen. 548.

anemone
hepatica 1. HEPATICA. LINN. HORT.

358. ADONIS. Linn. gen. 553.

autumnalis 1. ADONIS radice annua. LINN. HORT. + α +

vernalis 2. ADONIS radice perenni. LINN. HORT.

359. RANUNCULUS.

Linn. gen. 554.

Lingua 1. RANUNCULUS foliis lanceolatis; caule erecto.
LINN. HORT. +

flammula 2. RANUNCULUS foliis ovato-lanceolatis, petiolo-
tis; caule declinato. LINN. HORT.

3. RA.

3. RANUNCULUS foliis ovatis, acuminatis, amplexicaulis *amplexicaulis*
 plexicaulis. LINN. HORT.

4. RANUNCULUS foliis lanceolato-linearibus, sessilibus; caule erecto. LINN. HORT. *gramineus*

5. RANUNCULUS foliis linearibus; caule repente. LINN. LAPP. *repens*

6. RANUNCULUS foliis cordatis, angulatis, petiolatis. LINN. HORT. *ficaria*

7. RANUNCULUS foliis radicalibus reniformibus, crenatis, incis: caulinis digitatis, linearibus. LINN. SUEC. *unicornis*

8. RANUNCULUS foliis radicalibus cordatis, crenatis: caulinis digitatis, petiolatis. ROY. LEYD. *abortivus*

9. RANUNCULUS foliis radicalibus digitatis: caulinis linearibus, sessilibus.

10. RANUNCULUS fructu oblongo; foliis inferioribus palmatis; summis digitatis. LINN. HORT. *sceleratus*

11. RANUNCULUS caule subnudo, unifloro; foliis tripartitis, lobatis, obtusis. LINN. SUEC. *lapponicus*

12. RANUNCULUS foliis radicalibus cordato-subrotundis: caulinis tripartitis, sessilibus, lanceolatis, integerrimis. ROY. LEYD. *retinens*

13. RANUNCULUS foliis quinatis, lanceolatis, incisiferratis. LINN. HORT. *aconiti folius*

14. RANUNCULUS foliis tripartitis, laciniatis; caule ramoso; radice tuberosa. LINN. VIR. *abiaticus*

15. RANUNCULUS foliis supra-decompositis; caule simplicissimo, unifloro; radice tuberosa. LINN. VIR. *rupefolius*

- glauca* 16. RANUNCULUS calycibus hirsutis; caule bifloro; foliis multifidis. LINN. SUEC.
- viridis* 17. RANUNCULUS calycibus hirsutis; caule unifloro; foliis radicalibus palmatis: caulinis multipartitis, sessilibus. LINN. LAPP.
- acris* 18. RANUNCULUS calycibus patulis; pedunculis teretibus; foliis tripartito-multifidis: summis linearibus. LINN. SUEC.
- Polyanthema* 19. RANUNCULUS calycibus patulis; pedunculis sulcatis; caule erecto; foliis multipartitis. LINN. SUEC.
- repens* 20. RANUNCULUS calycibus patulis; pedunculis sulcatis; stolonibus repentibus; foliis compositis. LINN. SUEC.
- Bulbosus* 21. RANUNCULUS calycibus retroflexis, pedunculis sulcatis; caule erecto; foliis compositis. LINN. SUEC.
- arsenicus* 22. RANUNCULUS feminibus aculeatis; foliis superioribus decompositis, lineatibus. LINN. HORT.
- unicatus* 23. RANUNCULUS feminibus aculeatis; foliis simplicibus, palmatis, incisis. LINN. HORT. †
- Glycyris* 24. RANUNCULUS foliis ternatis, integerrimis. LINN. ACT. STORH.
- Grandiflorus* 25. RANUNCULUS caule erecto bifolio; foliis multifidis: caulinis alternis, sessilibus. ROY. LEYD.
- Hederaceus* 26. RANUNCULUS foliis subrotundis, trilobis, integerrimis; caule repente. LINN. HORT. †
- aquatilis* 27. RANUNCULUS foliis submersis capillaceis. LINN. SUEC. †

360. MYOSURUS. Linn. gen. 311.

- minimus* 1. MYOSURUS foliis integris. LINN. HORT.
2. MYO.

2. MYOSURUS foliis ramosis. LINN. HORT.

*rammulus
falsatus*

*B. ANGIOSPERMAE.

361. DILLENIA. Linn. gen. 544.

1. DILLENIA. LINN. HORT.

Indica

362. ANONA. Linn. gen. 547.

1. ANONA foliis ovali-lanceolatis, glabris, nitidis, *minicata*
planis. LINN. HORT.

2. ANONA foliis lanceolatis, glabris, nitidis, secun-*abatica*
dum nervos sulcatis. LINN. HORT.

3. ANONA foliis lanceolatis, pubescentibus. LINN. *africana*
HORT.

363. BREYNIA. Linn. gen. 305.

1. BREYNIA foliis oblongo-ovalibus. ROY. LEYD.

Indica

364. MARCGRAVIA.

Linn. gen. 507.

1. MARCGRAVIA.

umbellata

MARCGRAVIA scandens; fructu radiatim posito. PLUM. GEN.

365. MUNTINGIA.

Linn. gen. 501.

1. MUNTINGIA pedunculis unifloris. LINN. HORT.

calabura

366. *ACTAEA*. Linn. gen. 499.

- Spicata* 1. *ACTAEA*. LINN. HORT.
2 ——— +

367. *PODOPHYLLUM*.

Linn. gen. 498.

- peltatum* 1. *PODOPHYLLUM*. LINN. HORT.

368. *SANGUINARIA*.

Linn. gen. 497.

- canadensis* 1. *SANGUINARIA*. LINN. HORT.

369. *CHELIDONIUM*.

Linn. gen. 496.

- magis*
concoloratus
~~sp.~~ 1. *CHELIDONIUM* pedunculis multifloris. LINN. HORT. +
2. *CHELIDONIUM* pedunculis unifloris. LINN. HORT. +
glacium 3 ———
Hybridum 4

370. *PAPAVER*. Linn. gen. 495.

- Somniferum* 1. *PAPAVER* foliis simplicibus, glabris, incis. LINN. HORT.

- Rheus* 2. *PAPAVER* foliis pinnatifidis, hispida; fructu ovato. LINN. SUEC. +

- argemone* 3. *PAPAVER* capsulis hispida, oblongo-turbinatis, sulcatis. LINN. SUEC. +

- cambrianum* 4. *PAPAVER* foliis pinnatis; fructu acuminato. LINN. HORT. +

- orientale* 5. *PAPAVER* foliis pinnatis; fructu globoso. ROY. LEYD. +

371. ARGEMONE. Linn. gen. 494.

1. ARGEMONE. LINN. HORT. *Mexicana*

372. NYMPHAEA. Linn. gen. 493.

1. NYMPHAEA calyce magno, pentaphyllo. LINN. *lutea*
LAPP.

2. NYMPHAEA calyce tetraphyllo; corolla multi-*alba*
plici. LINN. LAPP.

373. PAEONIA. Linn. gen. 531.

1. PAEONIA. LINN. HORT. *officinalis*

*B. OLIGOSTEMONES. *Cl. 6.*

*I. MONOSTEMON.

374. FUCHSIA. Linn. gen. 1009. *Triphylla*

Obs. *Staminum numerus ex autopsia accuratius definiendus.*

1. FUCHSIA.
FUCHSIA triphylla; flore coccineo. PLUM. GEN.

*2. DISTEMONES.

*A. COROLLA QUADRIPARTITA.

375. PHILLYREA. Linn. gen. 15.

latifolia 1. PHILLYREA foliis cordato-ovatis, serratis. LINN. HORT.

angustifolia 2. PHILLYREA foliis ovato-lanceolatis, vix crenatis. LINN. HORT.

varietas 3. PHILLYREA foliis lanceolatis, integerrimis. LINN. HORT.

376. OLEA. Linn. gen. 16.

Europaea 1. OLEA foliis lanceolatis; ramis teretiusculis. LINN. HORT.

varietas 2. OLEA foliis lanceolatis; ramis tetragonis. LINN. HORT.

capensis 3. OLEA foliis obverse ovatis. LINN. HORT.

377. CHIONANTHUS.

Linn. gen. 17.

virginica 1. CHIONANTHUS. LINN. HORT. +

378. STRINGA. Linn. gen. 18.

vulgaris 1. SYRINGA foliis lanceolato-cordatis. LINN. HORT.

Perhica 2. SYRINGA foliis lanceolatis, integris. LINN. HORT.

varietas 3. SYRINGA foliis lanceolatis, integris & dissectis. LINN. HORT.

*B. COROLLA QUINQUE-PARTITA.

379. JAS-

379. JASMINUM. Linn. gen. 13.

- 1. JASMINUM foliis oppositis, pinnatis. LINN. HORT. *officinale*
- 2. JASMINUM foliis oppositis, ternatis. LINN. HORT. *exoticum*
- 3. JASMINUM foliis alternis, ternatis & simplicibus; ramis angulatis. LINN. HORT. *fruticosum*
- 4. JASMINUM foliis alternis, ternatis, obtusis. LINN. HORT. *decorsum*

380. LIGUSTRUM. Linn. gen. 14.

- 1. LIGUSTRUM. BRUNF. † *virgare*

*C. COROLLA OCTOPARTITA.

381. NYCTANTHES.

Linn. gen. 12.

- 1. NYCTANTHES caule volubili; foliis subovatis, acutis. LINN. HORT. *Sambac*

*3. TRISTEMONES.

382. MONTIA. Linn. gen. 82.

- 1. MONTIA. LINN. LAPP. *fontana*

383. HIRTELLA. Linn. gen. 40.

- 1. HIRTELLA. LINN. HORT. *Americana*

384. ME.

384. MELOTHRIA. Linn. gen. 43.

pendula 1. MELOTHRIA. LINN. HORT.

385. POLYCNUM.

Linn. gen. 44.

Camphorata
montepoliana 1. POLYCNUM.

CAMPHORATA hirsuta. BAUH. PIN.

OBS. usque ad sex species recensentur ap. Dell. gen. pl.

386. BOERHAAVIA.

Linn. gen. 38.

diffusa 1. BOERHAAVIA foliis ovatis. LINN. HORT.

387. VALERIANA. Linn. gen. 37.

OBS. Stamina in aliis tria, in difformibus duo, in aliis unicum; in aliis sexus distinctus. Linn. gen. obs.

Phu 1. VALERIANA foliis infimis integris; proximis laciniatis; caulinis pinnatis. LINN. HORT.

officinalis 2. VALERIANA foliis omnibus pinnatis. LINN. HORT. +

tuberosa 3. VALERIANA foliis pinnatis; radice tuberosa. LINN. HORT.

pyrenaica 4. VALERIANA foliis cordatis, serratis, petiolatis. LINN. HORT. +

rubra 5. VALERIANA foliis lanceolatis, integerrimis; floribus monandris, caudatis. LINN. HORT. + a +

calitrapa 6. VALERIANA foliis pinnato-laciniatis; floribus monandris. LINN. VIR. +

7. VA-

7. VALERIANA foliis ovatis, sessilibus; floribus dian-^{cominoideis}
dris, ringentibus. LINN. HORT. +
8. VALERIANA dioica. LINN. IT. OBL. ^{dioica}
9. VALERIANA caule dichotomo; foliis lanceolatis,
dentatis; fructu sexdentato. LINN. HORT. <sup>loivista
ovata</sup>
10. VALERIANA caule dichotomo; foliis lanceolatis,
ferratis; fructu inflato. LINN. HORT. <sup>loivista
vehicaria</sup>
11. VALERIANA caule dichotomo; foliis linearibus;
floribus triandris. LINN. SUEC. <sup>loivista
oblonga</sup>
12. VALERIANA caule dichotomo; capitulis termi-
naticibus involucro cinctis. GRON. VIRG. <sup>loivista
radiata</sup>
13. VALERIANA foliis ovato-lanceolatis, obsolete
ferratis; floribus fasciculatis. ROY. LEYD. ^{montana}

*4. TETRASTEMON.

388. PETREA. Linn. gen. 622.

1. PETREA. LINN. HORT.
- ^{volubilis}

*5. PENTASTEMON.

389. CHRYSOPHYLLUM.

Linn. gen. 185.

1. CHRYSOPHYLLUM foliis ovatis, superne gla-
- ^{cinisito}
-
- bris, parallele striatis: subtus tomentosis, nitidis. LINN.
-
- HORT.

*β. SCHESEOSTEMONES.

Cl. 7.

*I. CY.

Q

*I. CYLINDROBASISTEMONES.

*A. CALYCE SIMPLICI.

*I. FRUTU UNICAPSULARI.

*A. UNILOULARI.

390. *WALTHERIA*. Linn. gen. 671.1. *WALTHERIA* foliis lanceolatis, ferratis. ROY. LEYD.

*B. FRUCTU QUINQUE-LOCULARI.

*a. PENTASTEMONES.

391. *HERMANNIA*. Linn. gen. 670.*almifolia* 1. *HERMANNIA* foliis cuneiformibus, plicatis, crenato-emarginatis. LINN. HORT.*althaeifolia* 2. *HERMANNIA* foliis ovatis, crenatis, plicatis. LINN. HORT.*thlaspiifolia* 3. *HERMANNIA* foliis lanceolatis, obtusis: apice ferratis. LINN. HORT.*lavandulifolia* 4. *HERMANNIA* foliis lanceolatis, obtusis, integerrimis. LINN. HORT.*hermannifolia* 5. *HERMANNIA* foliis obverse ovatis, acute incis; pedunculis bifloris. ROY. LEYD.

6. HER-

6. HERMANNIA foliis ternatis, sessilibus. LINN. HORT. *trifoliata*
 7. HERMANNIA foliis pinnatifidis, linearibus. LINN. HORT. *pinnatifida*
grosulari
Jolia

392. MELOCHIA. Linn. gen. 672.

1. MELOCHIA floribus solitariis; capsulis pyramida- *depressa*
 tis, pentagonis: angulis acutis. LINN. HORT.
 2. MELOCHIA foliis oblongis, obtusis, ferratis, to- *Malthena*
 mentosis; floribus confertis. LINN. HORT. *indica*

392* *Gordonia*
 *b. DECASTEMON.

393. GERANIUM. Linn. gen. 673.

1. GERANIUM pedunculis simplicibus, unifloris, LINN. HORT. + a + *Sanguinaria*
 2. GERANIUM pedunculis bifloris; foliis caulinis trilobis, integris, ferratis: summis sessilibus. LINN. HORT. + *rodolium*
 3. GERANIUM pedunculis bifloris; caule bifido erecto; foliis summis sessilibus. GRON. VIRG. *manulatum*
 4. GERANIUM pedunculis bifloris; foliis multiparti- *tuberosum*
 tis: laciniis linearibus, ramosis, patulis, obtusis. LINN. HORT. + *Sim*
 5. GERANIUM pedunculis bifloris; calycibus inflatis; pistillo longissimo. LINN. HORT. *maiorum*
Sim
 6. GERANIUM pedunculis bifloris, alternatis, cauli erecto, superne nudiusculo, insidentibus. LINN. VIR. + *phacelum*
 7. GERANIUM pedunculis bifloris; foliis peltatis, multifidis, inciso-ferratis; caule erecto. LINN. SUEC. *Sylvaticum*

- pratense* 8. GERANIUM pedunculis bifloris; foliis peltatis, multipartitis, rugosis, pinnato-laciniatis, acutis. LINN. HORT. + a. b. +
- laudum* 9. GERANIUM pedunculis bifloris; calycibus pyramidatis, angulatis, rugosis; foliis quinquelobis, rotundatis. LINN. ACT. STOKH. +
- rotundifolium*
linum 10. GERANIUM pedunculis bifloris; foliis subrotundis, multifidis; caule procumbente. LINN. HORT.
- Columbinum* 11. GERANIUM pedunculis bifloris; foliis quinquepartito-multifidis, angulatis: laciniis acutis; capsulis glabris. LINN. SUEC.
- nolle* 12. GERANIUM pedunculis bifloris; foliis quinquepartito-multifidis, rotundatis: laciniis obtusiusculis; capsulis hirsutis. LINN. SUEC.
- robertianum* 13. GERANIUM pedunculis bifloris; foliis quinquepartitis: lobis pinnatifidis. LINN. SUEC.
- Carolinianum* 14. GERANIUM pedunculis bifloris; seminibus hirsutis; foliis multifidis. ROY. LEYD.
- Joernae* 15. GERANIUM pedunculis bifloris; foliis multifidis; pericarpis hirsutis. GRON. VIRG.
- incanum* 16. GERANIUM pedunculis bifloris; foliis multipartitis: laciniis linearibus. ROY. LEYD.
- maritimum* 17. GERANIUM pedunculis bifloris; foliis ovatis, hirsutis, crenato-incisis, obtusis; caulibus procumbentibus. ROY. LEYD.
- grosularoides* 18. GERANIUM pedunculis bifloris; foliis cordatis, incisis, glabris; caulibus filiformibus, procumbentibus. ROY. LEYD.
19. GERANIUM pedunculis bifloris, pentandris; radice annua. LINN. VIR.

20. GERANIUM pedunculis multifloris; calycibus pentaphyllis; floribus pentandris. LINN. SUEC. *malacoides*
21. GERANIUM pedunculis multifloris; calycibus pentaphyllis; foliis duplicato-pinnatis. LINN. HORT. *lividum*
22. GERANIUM calycibus monophyllis; tubis longissimis, subsessilibus; radice subrotunda; foliis pinnatifidis. ROY. LEYD. *triste*
23. GERANIUM calycibus monophyllis; tubis longissimis, subsessilibus; radice subrotunda; foliis lobatis. ROY. LEYD. *lobatum*
24. GERANIUM calycibus monophyllis; foliis glabris, subovatis, crenatis. LINN. HORT. *acetosum*
25. GERANIUM calycibus monophyllis; foliis quinquelobis, integerrimis, glabris, peltatis. LINN. HORT. *peltatum*
26. GERANIUM calycibus monophyllis; floribus capitatis, foliis cordatis, lobatis, crenatis, pilosis. LINN. HORT. *capitatum*
27. GERANIUM calycibus monophyllis; corollis papilionaceis: vexillo dipetalo, maximo; foliis angulatis. LINN. HORT. *papilionaceum*
28. GERANIUM calycibus monophyllis; foliis tripartitis, incis: intermedio majore; pedunculis umbelliferis, geminis; caule carnosio. LINN. VIR. *fulgidum*
29. GERANIUM calycibus monophyllis; foliis cucullatis. LINN. HORT. *cucullatum*
30. GERANIUM calycibus monophyllis; floribus florentibus erectis; foliis subcordatis. LINN. HORT. *inquinatum*
31. GERANICUM calycibus monophyllis; corollis papilionaceis: vexillo dipetalo; foliis duplicato-pinnatis. LINN. HORT. *foliosum*

gibbosum 32. GERANIUM calycibus monophyllis; caule car-
noso, nodoso; internodiis filiformibus; foliis duplicato-
pinnatifidis. ROY. LEYD.

carnosum 33. GERANIUM calycibus monophyllis; petalis li-
nearibus; caule carnosio, nodoso; foliis duplicato-pin-
natifidis. LINN. HORT.

odoratissimum 34. GERANIUM calycibus monophyllis; caule car-
noso, brevissimo; ramis longis; foliis cordatis. LINN.
HORT. †

alchimiloides 35. GERANIUM calycibus monophyllis; foliis orbic-
ulatis, palmatis, incis, pilosis; caule herbaceo.
LINN. VIR. †

althaeoides 36. GERANIUM calycibus monophyllis; foliis ova-
tis, sinuatis, crenatis; caule filiformi. LINN. HORT.

glauco-phyllum 37. GERANIUM calycibus monophyllis; foliis cor-
dato-ovatis, crenatis, petiolo brevioribus; caule herba-
ceo. ROY. LEYD.

Hirtum 38. GERANIUM calycibus monophyllis; foliis dupli-
cato-pinnatifidis; laciniis filiformibus. ROY. LEYD.

39 ——— + *et omnes varietates*
40 ——— †
41 ——— †

FRUCTU QUINQUE-MUL-
TIVE-CAPSULARI.

393* *Napea*

394. *SIDA*. Linn. gen. 674.

Napea hemisphaerota 1. *SIDA* foliis palmatis; laciniis lanceolato-attenua-
tis. LINN. HORT.

poriphloia 2. *SIDA* foliis ovato-lanceolatis; caule paniculato.
ROY. LEYD.

cristata 3. *SIDA* foliis inferioribus cordato-angulatis; supe-
rioribus hastatis; petalis integerrimis. ROY. LEYD.

4. *SI-*

4. SIDA foliis crenatis: inferioribus cordatis, obtusis: *crinata*
superioribus acuminatis. ROY. LEYD.

5. SIDA foliis lanceolato-rhomboidibus, *rhomboidibus*
ferratis. LINN. VIR. *lin*

6. SIDA foliis cordato-ovatis, ferratis; stipulis seta-*spinosa*
ceis; alis aculeatis. ROY. LEYD.

7. SIDA foliis orbiculatis, plicatis, ferratis. LINN. *albifolia*
HORT.

8. SIDA foliis cordatis, angulatis; fructu multilocu-
lari; angulis rectis. ROY. LEYD.

9. SIDA foliis subrotundo-cordatis, acuminatis; cre-*abutilon*
natis. ROY. LEYD.

10. SIDA foliis subrotundo-cordatis, acuminatis, in-*angulatum*
tegerrimis. ROY. LEYD.

*B. CALYCE DUPLICI.

*I. UNICAPSULARES.

*A. UNILOULARIS.

395 TRIONUM. Linn. gen. 682.

1. TRIONUM. LINN. HORT.

Hibiscus
trionum

*B. QUADRILOCULARIS.

396. GOSSYPIUM. Linn. gen. 678.

1. GOSSYPIUM caule decumbente. LINN. HORT.

herbatissimum

2. GOS-

arborescens 2. GOSSYPIUM caule erecto. LINN. HORT.

*C. QUINQUELOCULARES.

397. URENA. Linn. gen. 675.

lobata 1. URENA foliis angulatis. LINN. HORT.

398. HIBISCUS. Linn. gen. 681.

Moscheutos 1. HIBISCUS foliis ovatis crenatis: angulis lateralibus, obsoletis. LINN. HORT.

malvaceus 2. HIBISCUS foliis cordatis, crenatis: angulis lateralibus, solitariis, parvis. LINN. HORT.

mutabilis 3. HIBISCUS foliis cordato-quinquangularibus, obsolete ferratis. LINN. HORT.

abclmochus 4. HIBISCUS foliis peltato-cordatis, septangularibus, ferratis, hispidis. LINN. HORT.

Manihot 5. HIBISCUS foliis palmatis, septempartitis. LINN. VIRID.

Sabdariffa 6. HIBISCUS inermis; foliis ferratis: inferioribus ovatis, integris: superioribus trilobis. LINN. HORT.

franchetii 7. HIBISCUS foliis quinquefido-palmatis; caule aculeato. LINN. HORT.

Syniarius 8. HIBISCUS foliis ovato-lanceolatis; superne inciso-ferratis. LINN. HORT.

pentacarpos 9. HIBISCUS foliis cordatis, angulatis, ferratis; stipulis setaceis, dehiscentibus. LINN. VIR.

virginiana 10. HIBISCUS foliis inferioribus cordatis, acuminatis: superioribus hastatis. GRON. VIRG.

11. HIBISCUS foliis ferratis: infimis indivisis: inter-^{parietosis} mediis tripartitis: summis quinquepartitis. ROY. LEYD.

* MULTICAPSULARES.

399. MALVA. Linn. gen. 676.

1. MALVA caule repente; foliis cordato-orbiculari-^{rotundifolia} bus, obsolete quinquelobis. LINN. HORT. †

2. MALVA caule repente; foliis multifidis. LINN. HORT. ^{carolinum}

3. MALVA foliis subcordatis, laciniatis, glabris; cau-^{capensis} le arboreo. LINN. HORT. †

4. MALVA caule erecto; foliis angulatis; floribus ^{verticillata} laxè verticillatis. LINN. VIR.

5. MALVA caule erecto; foliis subpalmatis, obsolete ^{lylvestris} ferratis. LINN. HORT. †

6. MALVA caule erecto; foliis multipartitis. LINN. ^{alica} HORT.

7. MALVA foliis palmatis, scabris; caule tomentoso, ^{trijonifolia} fruticoso. ROY. LEYD.

8. MALVA foliis cordatis, villosis, crenatis. LINN. ^{tomentosa} HORT.

9. MALVA foliis cordatis, crenatis; floribus laterali-^{amaricana} bus solitariis: terminatricibus spicatis. ROY. LEYD.

10. MALVA caule recto, hispido; foliis lobatis, crenatis, difformibus. ROY. LEYD.

400. LAVATERA. Linn. gen. 677.

1. LAVATERA foliis septemangularibus, obtusis, pli-^{arborca} catis,

130 CYLINDROBASISTEMONES.

catis, villosis; caule fruticoso; floribus ad alas confertis. LINN. HORT.†

alba 2. LAVATERA foliis quinquangularibus, acutis, crenatis: lacinia media productiore. LINN. HORT.

triloba 3. LAVATERA foliis subcordatis, emarginatis, obsolete trilobis, crenatis, petiolo brevioribus; stipulis cordatis. ROY. LEYD.

trimestris 4. LAVATERA foliis ovato-lanceolatis: inferne angulatis; pedunculis unifloris; caule herbaceo. ROY. LEYD.

5. LAVATERA foliis subcordatis, obtusis & angularibus, ferratis; caule herbaceo. ROY. LEYD.

thuringiaca 6. LAVATERA foliis inferioribus cordato-subrotundis: superioribus lobatis, crenatis; calycibus utrinque incisis; caule herbaceo. ROY. LEYD.

micans 7. LAVATERA foliis septemangularibus, acutis, crenatis, plicatis, tomentosis; caule arboreo; racemis terminatricibus, longissimis. ROY. LEYD.

401. ALCEA. Linn. gen. 679.

rosea 1. ALCEA foliis sinuato-angulosis. LINN. HORT.

fruticosa 2. ALCEA foliis palmato-digitatis. LINN. HORT.

402. ALTHAEA. Linn. gen. 680.

officinalis 1. ALTHAEA foliis simplicibus, tomentosis. LINN. HORT.

cannabina 2. ALTHAEA foliis compositis, scabris. LINN. HORT.

hirsuta 3. ALTHAEA foliis trifidis, hispida. LINN. HORT.

403. MALOPE. Linn. gen. 683.

1. MALOPE foliis ovatis, crenatis, glabris. LINN. HORT. *maloides*

403* *Pentapetes*

*C. CALYCE MULTIPLICI.

404. CAMELLIA. Linn. gen. 684.

1. RAMELLIA

TSUBAKKI. KÆMPF. AM. EX. ubi hujus plures spec. & variet. *Japonica* recensentur.

*II. ELEUTHEROMACROSTEMONES. *Cl: 0*

*A. DIMACROSTEMONES.

*I. TETRASTEMONES.

*A GYMNOSPERMAE.

*a. LABIO SUPERIORI INTEGRO.

405. TRICHOSTEMA.

Linn. gen. 559.

1. TRICHOSTEMA. LINN. HORT.

Dichotomia

406. BETONICA. Linn. gen. 571.

1. BETONICA lacinula intermedia corollarum labii *officinalis*
inferioris emarginata. ROY. LEYD. *c + d +*

R 2

2. BE-

132 ELEUTHEROMACROSTEMONES

- orientalis* 2. BETONICA lacinula intermedia corollarum labii inferioris integerrima. ROY. LEYD. †
3 ——— +

407. DRACOCEPHALUM.

Linn. gen. 574.

- Virginicum* 1. DRACOCEPHALUM floribus spicatis; foliis simplicibus. LINN. HORT.
Russicum 2. DRACOCEPHALUM foliis linearibus, indivisis, integerrimis. LINN. SUEC. PRAEF. †
Canariense 3. DRACOCEPHALUM floribus spicatis; foliis compositis. LINN. HORT.
Moluccanicum 4. DRACOCEPHALUM floribus verticillatis; foliis ovato-lanceolatis. LINN. HORT.
canariense 5. DRACOCEPHALUM floribus verticillatis; foliis lanceolatis: floralibus oblongis. LINN. HORT.
velutatum 6. DRACOCEPHALUM floribus verticillatis; foliis floralibus orbiculatis. LINN. HORT. †

408. MELITTIS. Linn. gen. 575

- Melichthys* 1. MELITTIS. LINN. HORT.

409. LAMIUM. Linn. gen. 577.

- amplexicaule* 1. LAMIUM foliis floralibus sessilibus, amplexicaulis, obtusis. LINN. HORT.
purpureum 2. LAMIUM foliis cordatis, obtusis, petiolatis. LINN. HORT.
album 3. LAMIUM foliis cordatis, acuminatis, serratis, petiolatis. LINN. HORT.

4 ——— +

410. MO-

410. MOLUCCELLA.

Linn. gen. 582.

1. MOLUCCELLA calycibus quinquedentatis; dentibus aequalibus. ROY. LEYD. *levis*

2. MOLUCCELLA calycibus septemdentatis. ROY. LEYD. *Spinosa*

411. LEONURUS. Linn. gen 583.

1. LEONURUS foliis lanceolatis, obtuse ferratis. LINN. HORT. *Phlomis Leonurus*

2. LEONURUS foliis ovatis; calycibus decagonis septemdentatis, inaequalibus. LINN. HORT. *Phlomis nepetifolia*

3. LEONURUS foliis ovatis, ferratis, acutis. LINN. HORT. *Phlomis Galeobdolon*

4. LEONURUS foliis caulinis lanceolato-trilobis. LINN. HORT. *Carduus*
+ a b +

412. ORVALA. Linn. gen. 584.

1. ORVALA.

PAPIA garganica foliis urticae, altius & eleganter incis; flore purpureo. MICH. GEN. *garganica*

413. PHLOMIS. Linn. gen. 585.

1. PHLOMIS involucri radiis lanceolatis, villosis. LINN. HORT. *fruticosa*
+ a +

2. PHLOMIS involucri radiis setaceis, hispida. LINN. HORT. *herbacea*

3. PHLOMIS involucri radiis subulatis, strictis. LINN. HORT. *Sauria*

134 ELEUTHEROMACROSTEMONES

laciniata 4. PHLOMIS foliis laciniatis. ROY. LEYD.
5 — +

414. GALEOPSIS. Linn. gen. 578.

Obs. Labium superius apice ferratum est.

ladanum 1. GALEOPSIS ramis summis pubescentibus. LINN. HORT.

tetralix 2. GALEOPSIS ramis summis frigidis. LINN. HORT.

415. BALLOTA. Linn. gen. 580.

Obs. Labium superius crenatum est.

nigra 1. BALLOTA foliis cordatis, indivisis, ferratis. LINN. SUEC.

2 — +

*b. LABIO SUPERIORI EMARGINATO.

416. STACHYS. Linn. gen. 579.

glabrata 1. STACHYS verticillis sexfloris; foliis cordatis, petiolatis. LINN. SUEC.

calisthii 2. STACHYS verticillis sexfloris; foliis lineari-lanceolatis, semiamplexicaulibus. LINN. SUEC. +

germanica 3. STACHYS verticillis sexfloris; foliis oblongo-cordatis. +

STACHYS foliis oblongo cordatis; floribus verticillatis. LINN. HORT.

alpina 4. STACHYS verticillis quinquefloris; foliis lanceolato-ovatis, basi emarginatis.

STACHYS foliis lanceolato-ovatis: basi emarginatis; verticillis tomentosis. LINN. HORT.

5. STA-

5. STACHYS fruticosa; foliis cordato-oblongis, crenatis, petiolatis. LINN. HORT. *orientalis canariensis*

6. STACHYS fruticosa; foliis lanceolato-linearibus, integerrimis, sessilibus. LINN. HORT. *orientalis tyriaca*

7. STACHYS foliis lanceolatis, sessilibus: basi attenuatis. LINN. HORT. *annua*

8. STACHYS ramulis spina terminatis. LINN. HORT. *spinosa*

9. STACHYS ramis ramosissimis; foliis lanceolatis, glabris. LINN. HORT. *glutinosa*

10. STACHYS foliis oblongis, acutis, amplexicaulibus, ferratis: floralibus cordatis, acutis, integerrimis. ROY. LEYD. *orientalis persifoliata*

11. STACHYS foliis tomentosis, ovato-lanceolatis; floralibus verticillo brevioribus. ROY. LEYD. *orientalis*

417. PRASIUM. Linn. gen. 588.

1. PRASIUM foliis ovato-oblongis, ferratis. LINN. HORT. *major*

2. PRASIUM foliis ovatis, duplici utrinque crenatis. LINN. HORT. *minor*

418. SATUREIA. Linn. gen. 561.

1. SATUREIA pedunculis bifloris. LINN. VIRID. *botanica*

2. SATUREIA pedunculis dichotomis. LINN. VIR. *montana*

3. SATUREIA floribus verticillatis; foliis lanceolatis. ROY. LEYD. *jiliana*

4. SA-

136 ELEUTHEROMACROSTEMONES

Phygnolia 4. SATUREIA floribus verticillatis; foliis ovatis, acutis. ROY. LEYD.

5. SATUREIA spica verticillata, obtusa; foliis lanceolatis. ROY. LEYD.

419. ORIGANUM. Linn. gen. 563.

vulgare 1. ORIGANUM foliis ovatis; spicis laxis, erectis confertis, paniculatis. LINN. HORT.

Sijonense 2. ORIGANUM foliis glabris; spicis nutantibus. LINN. HORT.

Dianthus 3. ORIGANUM foliis tomentosis; spicis nutantibus. LINN. HORT.

Myrsinense 4. ORIGANUM foliis ovatis, acutis, serratis; spicis compactis, umbellatim fastigiatis. LINN. HORT.

Majoranum 5. ORIGANUM foliis ovatis, obtusis; spicis confertis, compactis, pubescentibus. LINN. HORT.

420. HYSSOPUS. Linn. gen. 565.

officinalis 1. HYSSOPUS spicis secundis. LINN. HORT.

Pracoxshale 2. HYSSOPUS spicis interruptis. LINN. HORT.

aristatum 4 — †

421. MELISSA. Linn. gen. 566.

officinalis 1. MELISSA floribus ex alis inferioribus subsessilibus. LINN. HORT.

salamintha 2. MELISSA floribus ex alis superioribus, pedunculo communi confertis. LINN. HORT. †

Nepeta 3. MELISSA floribus ex alis superioribus; pedunculo dichotomo; caule procumbente. LINN. HORT.

4. ME-

4. MELISSA floribus verticillatis, subsessilibus, secundum longitudinem caulis. GRON. VIRG. *polytrichoides*

5. MELISSA caule fruticoso; racemis verticillatis. ROY. LEYD. *fruticosa*

6. MELISSA foliis ovato-oblongis; verticillis racemose spicatis. ROY. LEYD.

422. *SIDERITIS*. Linn. gen. 569.

1. *SIDERITIS* foliis ovatis & lanceolatis, inciso-feratis. LINN. HORT. *Leonurus macrobotrys*

2. *SIDERITIS* foliis tripartito-multifidis. LINN. HORT. *Leonurus tartaricus*

3. *SIDERITIS* foliis lanceolato-linearibus, sessilibus. LINN. HORT. *Hypopifolia*

4. *SIDERITIS* calycibus subnervis, hispidis. LINN. SUEC. *glaucoma arvense*

423. *NEPETA*. Linn. gen. 570.

1. *NEPETA* floribus interrupte spicatis, pedunculatis. LINN. HORT. *catana*

2. *NEPETA* caule paniculato; pedunculis partialibus ramosis, multifloris. ROY. LEYD. *pannonica*

3. *NEPETA* floribus spicatis, sessilibus: bracteis coloratis verticilla excipientibus. LINN. HORT. + *tuberosa*

4. *NEPETA* caule acute quadrangolo. LINN. VIR. *Hypopifolia nepetaria*

5. *NEPETA* floribus sessilibus, verticillato-spicatis; verticillis tomento obvolutis. LINN. HORT. *hirtula*

6 — et a +

424. *MENTHA*. Linn. gen. 572.

- spicata*
francois 1. *MENTHA* spicis solitariis, interruptis; foliis lanceolatis, ferratis, sessilibus. LINN. HORT.
- spicata*
longifolia
in spa 2. *MENTHA* spicis confertis; foliis ferratis, sessilibus. LINN. HORT.
- aquatica* 3. *MENTHA* floribus spicatis; foliis cordatis, dentatis, undulatis sessilibus. LINN. HORT.
- arvensis* 4. *MENTHA* floribus capitatis; foliis ovatis, ferratis, petiolatis. LINN. HORT.
- pedicularis* 5. *MENTHA* floribus verticillatis; foliis ovatis, acute ferratis. LINN. HORT.
- pedicularis* 6. *MENTHA* floribus verticillatis; foliis ovatis, obtusis, obsolete crenatis. LINN. HORT.
- serotina* 7. *MENTHA* floribus verticillatis; foliis linearibus. LINN. HORT.
- canariensis* 8. *MENTHA* floribus capitatis, lateralibus; foliis ovatis, crenatis; caule arborecente. LINN. VIR.

425. *CUNILA*. Linn. gen. 576.

- serotina*
romana 1. *CUNILA* calycum lacinia superiore latiore, ovato, trinervi. LINN. HORT.
- serotina*
montana 2. *CUNILA* calycum labio superiore trifido; inferiore bipartito. LINN. HORT.
- serotina*
byzantina 3. *CUNILA* calycibus inermibus, lanigeris. LINN. HORT.
- serotina*
stachyoides 6. *c. LABIO SUPERIORE BIFIDO.

426. *AJUGA*. Linn. gen. 557.

- 1.
- AJUGA*
- tetragono-pyramidalis. LINN. SUEC.

pyramida
&c427. *TEUCRIUM*. Linn. gen. 558.

- 1.
- TEUCRIUM*
- foliis oblongo-ovatis, integerrimis, petiolatis; floribus solitariis, pedunculatis. LINN. HORT. +

fruticans

- 2.
- TEUCRIUM*
- foliis ovatis, utrimque acutis, integerrimis; floribus solitariis, laxe spicatis. LINN. VIR.

manus

- 3.
- TEUCRIUM*
- foliis lanceolatis, integerrimis, petiolatis; spicis laxis, subrotundis. LINN. HORT.

montana

- 4.
- TEUCRIUM*
- foliis oblongis, obtusis, crenatis, sessilibus; spicis subrotundis, pedunculatis. LINN. HORT.

Polium

- 5.
- TEUCRIUM*
- foliis cuneiformibus, crenatis; cymbo terminatrici; foliolis floralibus linearibus. LINN. V. RID. +

pyrenaica

- 6.
- TEUCRIUM*
- foliis obverse ovatis, crenatis; caule simplicissimo; stolonibus reptatricibus. LINN. HORT.

aprica

reptans

- 7.
- TEUCRIUM*
- staminibus, tubo corollae intorto brevioribus. ROY. LEYD.

aprica

orientalis

- 8.
- TEUCRIUM*
- foliis lanceolatis, obtusis, dentatis; floribus solitariis sessilibus. ROY. LEYD.

jura

- 9.
- TEUCRIUM*
- foliis simpliciter trifidis. LINN. HORT.

Chamaepitys

- 10.
- TEUCRIUM*
- foliis aliquoties trifidis; floribus verticillatis. LINN. HORT.

Botrys

- 11.
- TEUCRIUM*
- foliis cuneiformibus, trifidis: laciniis divisis; floribus solitariis. ROY. LEYD.

campanulata

140 ELEUTHEROMACROSTEMONES

- Surdanina* 12. TEUCRIUM. foliis cordatis, crenatis, petiolatis; spicis laxis, secundis. LINN. HORT.
- Surdanum* 13. TEUCRIUM foliis ovato-lanceolatis, serrulatis, sessilibus; floribus saepius binatis. LINN. HORT.
- orientale* 14. TEUCRIUM foliis pluries trifidis: laciniis linearibus; floribus racemosis. ROY. LEYD.
- flavum* 15. TEUCRIUM foliis subovatis, crenatis; floribus laxe spicatis, pedunculatis. LINN. HORT.
- multiflorum* 16. TEUCRIUM foliis ovatis, utrinque acutis: superne ferrato-dentatis; floribus racemosis. ROY. LEYD.
- Virginicum* 17. TEUCRIUM foliis ovatis, inaequaliter ferratis; floribus racemosis; racemis terminatricibus. GRON. VIRG.
- Chamaedryf* 18. TEUCRIUM foliis ovatis, inciso-crenatis, petiolatis; floribus laxe verticillatis. LINN. HORT.
- canadense* 19. TEUCRIUM foliis lanceolatis, ferratis, petiolatis; floribus solitariis. GRON. VIRG.
- reticulatum* 20. TEUCRIUM foliis lanceolato-linearibus, intergerrimis, sessilibus; floribus solitariis, pedunculatis. LINN. HORT.
- Hibernicum* 21 —

428. LAVANDULA.

Linn. gen. 564.

- Spica* 1. LAVANDULA foliis lanceolatis, integerrimis; spicis nudis. LINN. HORT.
- multifida* 2. LAVANDULA foliis duplicato-pinnatifidis. LINN. VIRID.
- dentata* 3. LAVANDULA foliis pinnato-dentatis. LINN. HORT. +
- Arvensis* 4. LAVANDULA foliis lanceolato-linearibus; spica comosa. LINN. HORT.

429. HOR-

429. *HORMINUM*. Linn. gen. 567.

1. *HORMINUM*. LINN. HORT. *pyrenium*

430. *GLECHOMA*. Linn. gen. 568.

1. *GLECHOMA* foliis reniformibus, crenatis. LINN. HORT. *hederaea*

2. *GLECHOMA* foliis cordato-oblongis, crenatis. LINN. HORT. *Stachys
avenaria*

431. *OCIMUM*. Linn. gen. 573.

1. *OCIMUM* foliis ovatis, incanis. LINN. HORT. *minimum*

2. *OCIMUM* foliis ovatis, glabris. LINN. HORT. *Basilicum*

3. *OCIMUM* foliis lanceolato-ovatis; radice perenni. LINN. HORT. *frutescens*

432. *MARRUBIUM*.

Linn. gen. 581.

1. *MARRUBIUM* foliis cuneiformibus; verticillis involucro destitutis. LINN. HORT. *alysson*

2. *MARRUBIUM* foliis cordatis, subrotundis, emarginato-crenatis. LINN. HORT. *apicary*

3. *MARRUBIUM* foliis ovato-lanceolatis, ferratis; calycum denticulis subulatis. LINN. HORT. *pergrinum*

4. *MARRUBIUM* foliis subovatis, lanatis: superne emarginato-crenatis; denticulis calycinis setaceis. LINN. HORT. *caudicatum*

5. *MARRUBIUM* denticulis calycinis setaceis, uncinatis. LINN. HORT. *villosa*

6. MAR-

142 ELEUTHEROMACROSTEMONES

- Supinum* 6. MARRUBIUM denticulis calycinis setaceis, rectis, villosis. LINN. HORT.
- Hispanicum* 7. MARRUBIUM calycum limbo patente; denticulis acutis LINN. HORT.
- Pseudo-Dic* 8. MARRUBIUM calycum limbo plano: calycum fo-
tannus liis cordatis; caule fruticoso. LINN. HORT.

*d. LABIO SUPERIORI TRIFIDO.

433. THYMUS. Linn. gen. 560.

- Vulgaris* 1. THYMUS erectus; foliis margine reflexis, ovatis; floribus verticillato-spicatis. LINN. HORT. +
- Serpillium* 2. THYMUS floribus capitatis; caulibus repentibus; foliis planis, obtusis, basi ciliatis. LINN. SUEC. C. +
- Satureja* 3. THYMUS verticillis lanuginosis; dentibus calycinis setaceis, pilosis. LINN. HORT. + ~~+~~
- Acinus* 4. THYMUS floribus verticillatis: pedunculis unifloris; caulibus erectis, subramosis; foliis acutis, serratis. LINN. SUEC.
- Satureja* 5. THYMUS foliis ovatis, acuminatis, serratis; cor-
ingulatum ymbis lateralibus terminatricibusque, pedunculatis. GRON. VIRG.

+ — +
434. CLINOPODIUM.
Linn. gen. 562.

- Vulgare* 1. CLINOPODIUM foliis ovatis; capitulis verticillatis. LINN. HORT. +
- in canum* 2. CLINOPODIUM foliis lanceolatis, serratis; verticillis pedunculatis. ROY. LEYD.

3. CLI-

3. CLINOPODIUM foliis linearibus, acuminatis; capitulis terminatricibus. LINN. HORT. *Satureja virginiana*

435. BRUNELLA. Linn. gen. 586.

1. BRUNELLA bracteis cordatis. LINN. HORT. *virginica*

436. SCUTELLARIA.

Linn. gen. 587.

1. SCUTELLARIA foliis pinnatifidis. LINN. HORT. + *orientalis*
et a +

2. SCUTELLARIA foliis cordato-lanceolatis, crenatis. LINN. LAPP. *galeicula*
ta

3. SCUTELLARIA foliis integerrimis: inferioribus hastatis: superioribus sagittatis. LINN. ACT. STOKH. *hastifolia*

4. SCUTELLARIA foliis ovatis, crenatis; spicis imbricatis. LINN. HORT. + *alpina*

5. SCUTELLARIA foliis cordato-lanceolatis, serratis; pedunculis multifloris. ROY. LEYD. + *latiflora*

6. SCUTELLARIA foliis cordatis, obtusis, obtuse serratis; spicis foliosis. ROY. LEYD. *cretica*

7. SCUTELLARIA foliis cordato-oblongis, acuminatis, serratis; spicis subnudis. ROY. LEYD. *alpestrina*

8. SCUTELLARIA foliis ovatis, serratis; spica interrupta. LINN. HORT. *peruviana*

9. SCUTELLARIA foliis ovato-lanceolatis, petiolatis; racemis foliolosis. GRON. VIRG. *Edmonia*

10. SCUTELLARIA foliis integerrimis. GRON. VIRG. *integerrima*
et

11. SCUTELLARIA. foliis lanceolatis. GRON. VIRG. *hyssopifolia*
lia

*B. AN-

*B. ANGIOSPERMAE.

*a. CAPSULA INSTRUCTAE.

*a. UNILOCULARI.

437. *LIPPIA* Linn. gen. 625.

Americana 1. *LIPPIA*.

438. *LIMOSELLA*. Linn. gen. 626.

aquatica 1. *LIMOSELLA*. LINN. LAPP.

439. *SELAGO*. Linn. gen. 627.

OBS. *Pericarpio proprio destituitur; sed corolla seminis involvit.*

corymbosa 1. *SELAGO* caule erecto; corymbo terminatrici.
LINN. HORT.

complanata 2. *SELAGO* caule procumbente; floribus sparsis.
LINN. HORT.

spinea 3. *SELAGO* spica imbricata. ROY. LEYD.

440. *BROWALLIA*.
Linn. gen. 628.

Americana 1. *BROWALLIA*. LINN. HORT. †

441. *TOZZIA*. Linn. gen. 631.

alpina 1. *TOZZIA*.
TOZZIA alpina, lutea; alines folio; radice squamata. MICH. GEN.

442. *COR-*

442. CORNUTIA. Linn. gen. 633.

1. CORNUTIA. LINN. HORT. *pyramidalis*

443. CYMBARIA. Linn. gen. 590.

1. CYMBARIA. *daurica*
CYMBARIA daurica, pumila, incana; linariae folio; magno flore; luteo, guttato. AMM. RUTH.

444. LATHRAEA. Linn. gen. 597.

1. LATHRAEA caule simplicissimo; corollis nutantibus; labio inferiori trifido. LINN. SUEC. *Squamaria*

445. PHELYPAEA.
Linn. gen. 598.

^a 1. PHELYPAEA. *Lathraea phelypaea*
PHELYPAEA orientalis; flore coccineo. TOURN. COR.
^c 2. PHELYPAEA.
PHELYPAEA lusitanica; flore luteo. TOURN. COR.

446. SQUAMARIA.
Linn. gen. 599.

1. SQUAMARIA.
ANBLATUM flore e rufo candicante. TOURN. COR.
2. SQUAMARIA. *Lathraea anblatum*
ANBLATUM orientale; flore purpurascente. TOURN. COR.

447. OROBANCHE. *credula*
Linn. gen. 596. 506. 3.

1. OROBANCHE caule simplicissimo. LINN. VIRID. *major*

T

2. ORO-

146 ELEUTHEROMACROSTEMONES

ramola 2. OROBANCHE caule ramofo. (LINN. HORT.) floribus proximantibus. †

virginiana 3. OROBANCHE caule ramofo; floribus distantibus. GRON. VIRG.

448. BARLERIA. Linn. gen. 604.

micrantha 1. BARLERIA foliis integerrimis; spinis lateralibus. ROY. LEYD.

449. CLERODENDRUM.

Linn. gen. 606.

infotumata 1. CLERODENDRUM. CLERODENDRON folio lato & acuminato. BURM. ZEYL. ubi & plures species recensentur.

450. BONTIA. Linn. gen. 607.

Daphnoides 1. BONTIA. BONTIA arborefcens, thimelaeae facie. PLUM. GEN.

451. CAPRARIA. Linn. gen. 636.

briflora 1. CAPRARIA foliis alternis, corollis quinquefidis. LINN. HORT.

2. CAPRARIA foliis ternis, corollis quadripartitis. LINN. HORT.

Sechea minor 3. CAPRARIA foliis integerrimis. GRON. VIRG.

452. BESLERIA. Linn. gen. 619.

meliffifolia 1. BESLERIA. BESLERIA meliffae tragi facie. PLUM. GEN.

2. BES-

2. BESLERIA.
 BESLERIA virgae aureae foliis, flore luteo, minor. PLUM. GEN. *lutea*
3. BESLERIA.
 BESLERIA scandens, cristata, fructu nigro. PLUM. GEN. *cristata*

*β. CAPSULA BILOCULARI.

I*. CALYCE MULTIFIDO.

453. ACANTHUS. Linn. gen. 640.

1. ACANTHUS foliis sinuatis, inermibus. LINN. HORT. *mollis*
2. ACANTHUS foliis pinnatifidis, spinosis. LINN. HORT. *spinulosus*

II*. CALYCE QUINQUEFIDO.

454. ANTIRRHINUM.
 Linn. gen. 589.

1. ANTIRRHINUM foliis lanceolatis, petiolatis; calycibus brevissimis; racemo terminatrici. LINN. VIR. *magis a. b. c. +*
2. ANTIRRHINUM foliis lanceolatis, petiolatis; calycibus longissimis, lateralibus. LINN. VIR. *+ a + Borstinum*
3. ANTIRRHINUM foliis oppositis, cordatis, crenatis. LINN. HORT. *+ a Savina*
4. ANTIRRHINUM foliis alternis, cordatis, quinquelobis. LINN. HORT. *ijumbala nia*
5. ANTIRRHINUM foliis alternis, hastatis. LINN. HORT. *elutine*
6. ANTIRRHINUM foliis alternis, ovatis. LINN. HORT. *Spinosum*

148 ELEUTHEROMACROSTEMONES

- minis* 7. ANTIRRHINUM foliis lanceolatis, obtusis, alternis; caule diffuso, ramosissimo. LINN. HORT. †
- bellidjohim* 8. ANTIRRHINUM foliis ovatis, ferratis; corollis patulis. LINN. HORT.
- triphyllo* 9. ANTHRINUM foliis ternis, ovatis. LINN. HORT. †
- trionitopho* 10. ANTIRRHINUM foliis quaternis, lanceolatis; caule erecto, ramofo. LINN. HORT. †
- multicaule* 11. ANTIRRHINUM foliis quinis, linearibus. LINN. HORT.
- dalmaticum* 12. ANTIRRHINUM foliis lanceolatis, alternis, sessilibus. LINN. HORT.
- triste* 13. ANTIRRHINUM foliis lanceolatis: inferioribus oppositis: superioribus sparsis; nectariis subulatis; floribus subsessilibus. LINN. HORT.
- pimpinellum* 14. ANTIRRHINUM foliis linearibus sparsis; nectariis subulatis, incurvis; floribus laxo spicatis. LINN. HORT.
- repens* 15. ANTIRRHINUM foliis linearibus, alternis, saepius oppositis, acuminatis; floribus laxo spicatis. ROY. LEYD.
- chalybeum* 16. ANTIRRHINUM foliis lineari-lanceolatis, alternis; floribus racemosis; calycibus corollam superantibus. ROY. LEYD. †
- lupinum* 17. ANTIRRHINUM foliis linearibus, acuminatis, alternis; floribus racemosis; caule diffuso. ROY. LEYD.
- montepellii* 18. ANTIRRHINUM foliis linearibus, confertis; caule nitido, paniculato; pedunculis spicatis, nudis. ROY. LEYD.
- lucania* 19. ANTIRRHINUM foliis lanceolato-linearibus, confertis

fertis; caule erecto; spicis terminatricibus sessilibus; floribus imbricatis. ROY. LEYD.

20. ANTIRRHINUM foliis linearibus, acuminatis, alternis, recurvis; caule paniculato; floribus laxè spicatis. ROY. LEYD.

21. ANTIRRHINUM foliis linearibus, alternis, recurvis; ramis caule brevioribus. ROY. LEYD.

22. ANTIRRHINUM foliis saepius quaternis, lineari-^{alpinum}ribus; caule diffuso; floribus racemosis. ROY. LEYD.

23. ANTIRRHINUM foliis oppositis, lanceolatis; floribus laxè racemosis. ROY. LEYD. ^{origanifolium}

24. ANTIRRHINUM caule simplicissimo, longissimo; foliis caulinis linearibus: stolonum procumbentium lanceolatis, minimis. GRON. VIRG. ^{canadense}

455. PEDICULARIS. ^{in de Key}
Linn. gen. 592.

1. PEDICULARIS caule ramoso; floribus solitariis; calycibus quinquesfidis, crenatis. LINN. SUEC. ^{Sylvatica}

2. PEDICULARIS caule ramoso, erecto; calycibus bifidis, crenatis. HALL. HELV. ^{palustris}

3. PEDICULARIS caule simplici; floribus verticillatis; corollis clausis; calycibus crenatis; capsulis regulari-^{Scythicum}ribus. LINN. SUEC. ^{carolinum}

4. PEDICULARIS caule simplici; foliis lanceolatis, semi-pinnatis, ferratis, acutis. LINN. LAPP. ^{Laponia}

5. PEDICULARIS caule simplici; calycibus villosis; foliis linearibus, dentatis, crenatis. LINN. LAPP. ^{hirtata}

6. PEDICULARIS caule simplici; foliis semipinnatis, obtu-^{flamma}

150 ELEUTHEROMACROSTEMONES

obtusis; laciniis imbricatis, crenatis. LINN. LAPP.

grandis
pedunculatis 7. PEDICULARIS foliis lanceolatis, pinnatifidis, serratis; floribus pediculatis. GRON. VIRG.

8. PEDICULARIS caule simplici; floribus capitatis; foliis pinnatifidis, crenulatis. GRON. VIRG.

456. CHELONE. Linn. gen. 600.

glabra 1. CHELONE foliis lanceolatis, serratis, oppositis; summis quaternis. LINN. HORT.

457. GESNERIA. Linn. gen. 602.

Digitalis
canariensis 1. GESNERIA foliis lanceolatis, serratis; pedunculo terminatrici, laxe spicato. LINN. HORT.

458. DODARTIA. Linn. gen. 603.

orientalis 1. DODARTIA. LINN. HORT.

459. GERARDIA. Linn. gen. 605.

tuberosa 1. GERARDIA.
GERARDIA humilis; bugulae foliis; asphodeli radice. PLUM.
GEN.

460. SCROPHULARIA.

Linn. gen. 612.

nodosa 1. SCROPHULARIA foliis cordatis; oppositis; racemo terminatrice. LINN. HORT. †

venusta 2. SCROPHULARIA foliis cordatis, oppositis, pedunculis lateralibus, solitariis, multifloris. LINN. VIR.

purgina 3. SCROPHULARIA foliis cordatis, alternis; pedunculis lateralibus, bifloris. LINN. HORT. †

4. SCRO-

4. SCROPHULARIA foliis difformibus; pedunculis lateralibus, pluribus. ROY. LEYD. + *Sambucus folia*
5. SCROPHULARIA foliis pinnatis; racemo terminali, nudo; pedunculis bifidis. LINN. VIR. *folia*
6. SCROPHULARIA foliis lanceolatis, obtusis, serrato-dentatis; pedunculis bifidis. ROY. LEYD. + *fruticosa*
7. SCROPHULARIA foliis oblongo-cordatis, inaequaliter ferratis; racemo composito. ROY. LEYD. + *Sordonia*
8. SCROPHULARIA foliis lanceolatis, ferratis, inferne incis; racemo composito. ROY. LEYD. *orientalis*
9. SCROPHULARIA foliis quaternis, ovatis; floribus verticillato-spicatis. ROY. LEYD. + *cochina*

— 461. DIGITALIS. Linn. gen. 614.

1. DIGITALIS foliolis calycinis ovatis, acuminatis. ROY. LEYD. + a + *purpurea*
2. DIGITALIS foliolis calycinis ovatis, obtusis. ROY. LEYD. *femiginea*
3. DIGITALIS foliolis calycinis subulatis. ROY. LEYD. floribus imbricatis. LINN. HORT. *lutea*
4. DIGITALIS foliis linearibus; floribus remotis. GRON. VIRG.

— 462. RUELLIA. Linn. gen. 616.

1. RUELLIA foliis petiolatis; fructu sessili, conferto. LINN. HORT. *fructibus verticillatis*
2. RUELLIA foliis sessilibus; pedunculis trifloris. LINN. HORT. *chrysotha*
3. RUELLIA

152 ELEUTHEROMACROSTEMONES

pinnatata 3. RUELLIA pedunculis multifloris, dichotomis, folio longioribus. LINN. HORT.

gratiola dubia 4. RUELLIA pedunculis solitariis, unifloris, longitudine foliorum. GRON. VIRG.

463 CELSIA. Linn. gen. 623.

orientalis 1. CELSIA foliis duplicato-pinnatis. LINN. HORT.

— 464. ERINUS. Linn. gen. 629.

alpinus 1. ERINUS. LINN. HORT. †

465. BUCHNERA. Linn. gen. 630.

Erinus apicatus { 1. BUCHNERA foliis acutis, dentatis. LINN. HORT.
2. BUCHNERA foliis obtusis, ferratis. LINN. HORT.

466. MIMULUS. Linn. act. upf. 1029.

virginicus 1. MIMULUS. LINN. UPS.

III. CALYCE QUADRIFIDO.

467. VOLKAMERIA.
Linn. gen. 637.

OBS. Calyx quadri-quinque-dentatus est.

amblyota 1. VOLKAMERIA.

468. RHE

468. RHINANTHUS. *in Adchey*
Linn, gen. 591.

1. RHINANTHUS corollarum labio superiore brevior. *Costa gelli*
re. LINN. LAPP.
2. RHINANTHUS corollarum labio superiore, sub- *Elephas*
lato, recto. ROY. LEYD.
3. RHINANTHUS corollarum fauce patente; foliis *virginica*
sinuato-dentatis. GRON. VIRG.

469. EUPHRASIA. Linn. gen. 594. *in Adchey*

1. EUPHRASIA foliis ovatis, acute dentatis. LINN. *officinalis*
HORT.
2. EUPHRASIA foliis lanceolatis, serratis. LINN. HORT. *Doonides*

470. MELAMPYRUM.

Linn. gen. 595.

1. MELAMPYRUM spicis quadrangularibus, com- *cristatum*
pactis, obtusis, ciliatis. LINN. SUEC.
2. MELAMPYRUM spicis conicis, laxis, laceris. *anarthe*
LINN. STOKH.
3. MELAMPYRUM foliis floralibus cordato-lanceo- *remoratum*
latis; fummis coloratis; calycibus lanatis. LINN. SUEC.
4. MELAMPYRUM florum conjugationibus remotis; *pratense*
corollis clausis. LINN. SUEC.
5. MELAMPYRUM corollis hiantibus. LINN. SUEC. *Sylvestri*

471. SCHWALBEA. Linn. gen. 608.

1. SCHWALBEA. GRON. VIRG.

americana

V

472. CRA-

172. CRANIOLARIA.

Linn. gen. 610.

annua 1. CRANIOLARIA. +

IV*. CALYCE BIFIDO.

473. HEBENSTRETIA.

Linn. gen. 639.

dentata 1. HEBENSTRETIA foliis dentatis. LINN. HORT.

integrifolia 2. HEBENSTRETIA foliis integerrimis. LINN. HORT.

474. BARTSIA. Linn. gen. 593.

alpina 1. BARTSIA foliis oppositis, cordatis, obtuse ferratis. LINN. HORT.

fouinea 2. BARTSIA foliis alternis. LINN. HORT.

475. DIODIA. Linn. gen. 609.

Virginiana 1. DIODIA. LINN. HORT.

*γ. CAPSULA TRILOCULARI.

476. LOESELIA. Linn. gen. 638.

ciliata 1. LOESELIA. ROY. LEYD.

*δ. CAPSULA QUADRILOCULARI.

477. MAR-

477. *MARTYNIA*. Linn. gen. 611.

1. *MARTYNIA* foliis ferratis. LINN. HORT. *peruviana*

478. *SESAMUM*. Linn. gen. 613.

1. *SESAMUM* pedunculo inter duas glandulas. LINN. *orientale*
VIRID.

2. *SESAMUM* foliis inferioribus trifidis. ROY. LEYD. *Judicum*

*b. FRUCTU SILIQUOSO.

479. *BIGNONIA*. Linn. gen. 615.

1. *BIGNONIA* foliis simplicibus, cordatis. LINN. HORT. *catappa*

2. *BIGNONIA* foliis infimis simplicibus, cordato-lanceolatis, reliquis conjugatis, cirrhiferis: foliolis cordato-lanceolatis. LINN. VIR. *capitata*

3. *BIGNONIA* foliis infimis ternatis; reliquis conjugatis, cirrhiferis; foliolis cordatis. LINN. VIRID. *cinerea*

4. *BIGNONIA* foliis pinnatis: foliolis incis; geniculis radicatis. LINN. HORT. *radicans*

5. *BIGNONIA* foliis decompositis: foliolis incis: articulis cirrhiferis. LINN. HORT. *peruviana*

6. *BIGNONIA* foliis ovato-lanceolatis, conjugatis, integerrimis. ROY. LEYD. *Sempervirens*

480. *OVIDEA*. Linn. gen. 617.

1. *OVIDEA*.

VALDIA cardui folio; fructu subcaeruleo. PLUM. GEN.

Spinosa

481. *COLUMNEA*. Linn. gen. 618.

- Scandens* { 1. *COLUMNEA*.
COLUMNEA scandens; phoeniceo flore; fructu albo. PLUM. GEN.
 2. *COLUMNEA*.
COLUMNEA scandens; flore lutescente; fructu albo. PLUM. GEN.
 OBS. An haec varietas praecedentis?

*c. *BACCA FRUCTU*.

482. *HALLERIA*. Linn. gen. 601.

- Lucida* 1. *HALLERIA* foliis ovatis, longitudinaliter ferratis.
 ROY. LEYD.
varietas 2. *HALLERIA* foliis lanceolato-ovatis, superne fer-
 ratis. ROY. LEYD.

483. *CRESCENTIA*.
 Linn. gen. 621.

- Cuneata* 1. *CRESCENTIA* foliis lanceolatis, utrinque acumi-
 natis. LINN. HORT.

484. *LINNAEA*. Linn. gen. 624.

- Borealis* 1. *LINNAEA* floribus geminatis. LINN. LAPP.

485. *VITEX*. Linn. gen. 634.

- agnoscitur* 1. *VITEX*. DOD. PEMPT.

*d. *DRUPA EXISTENTE*.
FRUCTU.

486. *LAN-*

486. *LANTANA*. Linn. gen. 632.

1. *LANTANA* foliis oppositis, petiolatis; floribus ca- *lamera*
pitatis. LINN. HORT.

2. *LANTANA* foliis oppositis, petiolatis; caule acu- *aculeata*
leato. LINN. HORT.

3. *LANTANA* foliis alternis, sessilibus; floribus soli- *africana*
tariis. LINN. HORT.

4
5 ——— †

*2. ADFINES.

*A. PENTASTEMON.

487. *GRATIOLA*. Linn. gen. 25.

1. *GRATIOLA*. DOD. PEMPT. *officinalis*

*B. TETRASTEMON.

488. *VERBENA*. Linn. gen. 26.

1. *VERBENA* foliis lanceolatis; spicis congestis, fa- *Bonariensis*
stigiatis. LINN. HORT.

2. *VERBENA* foliis lanceolatis, ferratis; spicis fili- *hastata*
formibus paniculatis. ROY. LEYD.

3. *VERBENA* foliis ovatis, ferratis; spicis filiformi- *antiochia*
bus, paniculatis. ROY. LEYD.

4. *VERBENA* foliis multifido-laciniatis; spicis filifor- *officinalis*
mibus. LINN. HORT.

158 ELEUTHEROMACROSTEMONES

- Supina* 5. VERBENA foliis decomposito-pinnatifidis; caule diffuso. LINN. HORT.
- Jamaicensis* 6. VERBENA foliis obtuse ovalibus; spica carnosa, nuda. LINN. HORT.
7. VERBENA foliis lanceolatis; spica carnosa, nuda. ROY. LEYD.
- Hocchadi folia* 8. VERBENA foliis lanceolatis, plicatis; spicis ovatis; caule fruticoso. ROY. LEYD.
- radiflora* 9. VERBENA foliis verticaliter ovatis; spicis folitariis, ovatis. ROY. LEYD.
- Chrysantha*
cap. botanica 10. VERBENA racemo simplicissimo; floribus sessilibus, calycibus fructus reflexis, racemoque appressis. GRON. VIRG.

11. VERBENA caule repente; foliis oblongis, superne crenatis; pedunculis solitariis, capitatis. GRON. VIRG.

*C. DISTEMONES.

*a. TETRANTHERAE.

489. SALVIA. Linn. gen. 30.

- offinialis* 1. SALVIA foliis lanceolato-ovatis, integris, crenulatis; floribus spicatis; calycibus acutis. LINN. HORT. *† cat*
- perispermifera* 2. SALVIA foliis lanceolato-ovatis, integris, crenulatis; floribus spicatis; calycibus obtusis. LINN. HORT.
- canariensis* 3. SALVIA foliis hastato-triangularibus, oblongis, crenulatis, obtusis. LINN. HORT.
- glutinosa* 4. SALVIA foliis cordato-fagittatis, ferratis, acutis. LINN. HORT.

5. SAL-

5. SALVIA foliis ovatis, utrinque acuminatis, ferratis. *Mexicana*
LINN. HORT.
6. SALVIA foliis subrotundis, ferratis: basi truncatis, *Africana*
dentatis. LINN. HORT.
7. SALVIA foliis subrotundis, integerrimis: basi truncatis, *Aurea*
dentatis. LINN. HORT.
8. SALVIA foliis simplicibus, dentato-pinnatis, asperatis. *Phyllaris*
LINN. HORT.
9. SALVIA foliis oblongis, sinuato-dentatis: floralibus verticillos comprimentibus. *Ethiopia*
LINN. HORT.
10. SALVIA foliis cordato-fagittatis, dentatis. LINN. *verticillata*
HORT. †
11. SALVIA foliis cordato-lanceolatis, obtuse ferratis. *Sylvestris*
LINN. HORT.
12. SALVIA foliis oblongo-cordatis, ferrato-crenatis. *Silavea*
floralibus calyce longioribus. LINN. HORT. †
13. SALVIA foliis lineari-lanceolatis, denticulatis; *Aegyptiaca*
floribus petiolatis. LINN. HORT. †
14. SALVIA foliis oblongis, erosis; staminibus corollae duplo longioribus. *Pyranaica*
ROY. LEYD.
15. SALVIA foliis caulinis, cordatis, acute crenatis: *India*
fummis sessilibus; florum verticillis subnudis, remotissimis.
ROY. LEYD.
16. SALVIA foliis compositis, pinnatis. LINN. HORT. *pinnata*
17. SALVIA foliis ferrato-sinuatis; corollis calyce angustioribus. LINN. VIR. † *verberna*
18. SALVIA foliis obtusis, crenatis; bracteis superioribus flore majoribus, coloratis. LINN. VIR. *Normina*
19. SAL-

160 ELEUTHEROMACROSTEMONES

- patentibus* 19. SALVIA foliis ovatis, inciso-crenatis; verticillis subnudis. LINN. HORT. †
- lyrata* 20. SALVIA foliis acutis, dentato-ferratis; bracteis fummis majoribus, coloratis. LINN. HORT.
- lyrata* 21. SALVIA labio corollae superiori brevior: fauce patente. GRON. VIRG.
- tridentifolia* 22. SALVIA foliis ovatis, oblongis, duplicato-ferratis; calycibus trifidis; lacinia suprema tridentata. GRON. VIRG.

490. PINGUICULA.

Linn. gen. 23.

- vulgaris* 1. PINGUICULA nectario cylindraco, longitudine petali. LINN. LAPP.
- alpina* 2. PINGUICULA nectario conico, petalo brevior. LINN. LAPP.
- villosa* 3. PINGUICULA scapo villoso. LINN. LAPP.

491. DIANTHERA.

Linn. gen. 29.

- americana* 1. DIANTHERA. GRON. VIRG.

*b. DIANTHERAE.

492. ZIZIPHORA. *Linn. gen. 28.*

- capitata* 1. ZIZIPHORA foliis lanceolatis; floribus terminaticibus. LINN. HORT.
- tenuis* 2. ZIZIPHORA foliis lanceolatis; floribus lateralibus. LINN. HORT.

493. ROS.

493. ROSMARINUS. Linn. gen. 31.

- 1. ROSMARINUS. RIVIN. MON. *officinalis*

494. LYCOPUS. Linn. gen. 27.

- 1. LYCOPUS foliis indivisis. LINN. SUEC. *Europaeus*

495. UTRICULARIA. Linn. gen. 24.

- 1. UTRICULARIA nectario conico. LINN. LAPP. *vulgata*
- 2. UTRICULARIA nectario carinato. LINN. SUEC. *minor*
- 3. UTRICULARIA nectario subulato. GRON. VIRG. *bubulata*

496. JUSTICIA. Linn. gen. 22.

- 1. JUSTICIA foliis ovato-lanceolatis; spicis foliosis; adhaerens
florum galea concava. LINN. HORT. +
- 2. JUSTICIA foliis lineari-lanceolatis; floribus saepe
solitariis. LINN. HORT. *Ecobolium*

497. VERONICA. Linn. gen. 20.

- 1. VERONICA floribus spicatis; foliis ternis. LINN. MENTHANA
SUEC. +
- 2. VERONICA floribus spicatis; foliis quaternis, quiniseve. *virginica*
- 3. VERONICA floribus spicatis; foliis oppositis; caule erecto. LINN. SUEC. +

162 ELEUTHEROMACROSTEMONES

- officinalis* 4. VERONICA floribus spicatis; foliis oppositis; caule procumbente. LINN. SUEC. +
- scutellata* 5. VERONICA floribus racemosis, lateralibus; foliis linearibus, integerrimis. LINN. SUEC.
- anagallis* 6. VERONICA floribus racemosis, lateralibus; foliis lanceolatis, serratis; caule erecto. LINN. SUEC.
- Buabinga* 7. VERONICA floribus racemosis, lateralibus; foliis ovatis, planis; caule repente. LINN. SUEC. +
- Chamaedrys* 8. VERONICA floribus racemosis, lateralibus; foliis ovatis, plicatis, dentatis. LINN. SUEC. + a +
- alpina* 9. VERONICA floribus corymbosis, terminatricibus; calycibus hispidis. LINN. SUEC.
- Seynallifolia* 10. VERONICA floribus solitariis; foliis ovatis, glabris, crenatis. LINN. SUEC.
- peregrina* 11. VERONICA floribus solitariis subsessilibus; foliis lanceolato-linearibus, glabris, obtusis, integerrimis; caule erecto. LINN. SUEC.
- manilana* 12. VERONICA cauliculis procumbentibus; foliis linearibus; floribus sessilibus, lateralibus. GRON. VIRG.
- arvensis* 13. VERONICA floribus solitariis; foliis cordatis, incisif, pedunculo longioribus. LINN. SUEC.
- agrestis* 14. VERONICA floribus solitariis; foliis cordatis, incisif; pedunculo brevioribus. LINN. SUEC.
- hederifolia* 15. VERONICA floribus solitariis: foliis cordatis, planis, quinquelobis. LINN. SUEC.
- triphyllos* 16. VERONICA floribus solitariis, foliis digitato-partitis, pedunculo brevioribus. LINN. SUEC.
- verna* 17. VERONICA floribus solitariis; foliis digitato-partitis, pedunculo longioribus. LINN. SUEC.

498. PAE.

498. *PAEDEROTA*. Linn. gen. 21.

1. *PAEDEROTA* foliis ovatis, ferratis, acuminatis; floribus laxe spicatis.

Veronica Bonarota

BONAROTA montana, italica, chamaedryos folio; flore caeruleo. MICH. GEN.

2. *PAEDEROTA* foliis rotundis, ferratis; floribus in capitulum congestis.

BONAROTA montana, chamaedryos folio, rotundiore & quasi circinato; spica caerulea, habitiore. MICH. GEN.

3. *PAEDEROTA*.

BONAROTA montana, italica; Chamaedryos folio, minus cremato; spica lutea; ex monte cavallo. MICH. GEN.

499. *MONARDA*. Linn. gen. 32.

1. *MONARDA* floribus capitatis; caule obtuso. LINN. *fistulosa* VIRID.

2. *MONARDA* floribus verticillatis (LINN. HORT.) foliolis involucri aequalibus. *punctata*

3. *MONARDA* foliis ovato-lanceolatis; verticillis lateralibus, dichotomis, corymbosis; foliolis inaequalibus exceptis. GRON. VIRG. *longirostris*

4. *MONARDA* spica interrupta; involucri longitudine verticillorum lanceolatis. GRON. VIRG. *ciliata*

500 *COLLINSONIA*.

Linn. gen. 33.

1. *COLLINSONIA*. LINN. HORT. *canadensis*

501. *GMELINA*. Linn. gen. 1019.

1. *GMELINA*.

MICHELIA spinosa floribus luteis. AMM. ACT. PETROP. *asiatica*

502. *MORINA*. Linn. gen. 34.

1. *MORINA*. LINN. HORT. *persica*

*B. TETRAMACROSTEMONES.

*I. ASTYLAE.

503. *BUNIAS*. Linn. gen. 655.*Encicago*1. *BUNIAS*. LINN. HORT.504. *HESPERIS*. Linn. gen. 657.*tistis*1. *HESPERIS* caule hispido, ramofo, procumbente.
LINN. VIR.*mationalis*2. *HESPERIS* caule simplici; foliis ovato-lanceolatis, denticulatis. LINN. HORT. †. †*africana*3. *HESPERIS* caule ramosissimo; foliis lanceolatis, saepius dentatis. LINN. HORT.*dentata*4. *HESPERIS* foliis multifidis. ROY. LEYD.505. *CARDAMINE*.

Linn. gen. 660.

*pratensis*1. *CARDAMINE* foliis pinnatis: foliolis subrotundis, integris. LINN. SUEC.*amara*2. *CARDAMINE* foliis pinnatis: foliolis subrotundis, angulosis. HALL. HELV.*impatiens*3. *CARDAMINE* foliis pinnatis: pinnis laciniatis. LINN. HORT.*græca*4. *CARDAMINE* foliis pinnatis: foliolis aequalibus, lobatis, petiolatis. ROY. LEYD.*hirsuta*5. *CARDAMINE* foliis pinnatis; floribus tetrandris.
LINN. HORT. 8. CAR-

6. CARDAMINE foliis ternatis. HALL. HELV. *trifolia*
 7. CARDAMINE foliis simplicibus, ovatis: petiolis *bellidifolia*
 longissimis. LINN. LAPP.

506. ARABIS. Linn. gen. 663.

1. ARABIS foliis amplexicaulibus, dentatis; caule *alpina*
 erecto, simplicissimo. ROY. LEYD.
 2. ARABIS foliis amplexicaulibus, dentatis; caule
 erecto, ramoso. ROY. LEYD.
 3. ARABIS foliis amplexicaulibus, dentatis; caule *vincta*
 diffuso, ramoso. ROY. LEYD.
 4. ARABIS foliis lanceolatis, petiolatis, integerrimis, *italiana*
 LINN. VIR.

5. ARABIS foliis ovatis denticulatis, glabris. GRON.
 VIRG.

6 — +

507. TURRITIS. Linn. gen. 665.

1. TURRITIS foliis radicalibus dentatis, hispida: *glabra*
 caulinis integerrimis, amplexicaulibus, glabris. LINN.
 HORT.
 2. TURRITIS foliis omnibus dentatis, hispida: cau- *hispidula*
 linis amplexicaulibus. LINN. HORT.
 3. TURRITIS foliis lanceolatis, dentatis: radicalibus
 maximis; siliquis compressis, falcatis. GRON. VIRG.

508. CRAMBE. Linn. gen. 667.

1. CRAMBE foliis cauleque glabris. LINN. SUEC. *maritima*
 2. CRAMBE foliis subcordatis, crenatis, scabris *hispanica*
 LINN. HORT. +

166 ELEUTHEROMACROSTEMONES

- Myagrum* 3. CRAMBE foliis lanceolatis, dentato-sinuatis.
hermine LINN. HORT.
- Bunias*
orientalis 4. CRAMBE foliis pinnato-hastatis. ROY. LEYD.
- orientalis* 5. CRAMBE foliis & foliolis alternatim pinnatifidis.
 ROY. LEYD. †
- Peltaria*
albicaea 6. CRAMBE foliis amplexicaulibus, lanceolatis, integerrimis. ROY. LEYD. †

509. ISATIS. Linn. gen. 668.

- Tinctoria* 1. ISATIS foliis radicalibus crenatis; caulinis integerrimis, pone acutis; filiculis oblongis. LINN. ACT. STOKH.

*2. AMPHIBOLOSTYLAE

*A. SILICULOSAE.

510. DRABA. Linn. gen. 653.

- herma* 1. DRABA caulibus nudis; foliis incis. LINN. HORT.
- alpina* 2. DRABA scapo nudo simplici; foliis lanceolatis, integerrimis. LINN. SUEC.
3. DRABA scapo nudo; foliis hisp. GRON. VIRG.
- incana* 4. DRABA foliis caulinis numerosis, incanis; filiculis obliquis. LINN. SUEC.
- incana* 5. DRABA caule ramoso, foliis cordatis, amplexicaulibus, dentatis. ROY. LEYD.
6. DRABA caule ramoso, folioso, fruticoso; filiculis intortis. ROY. LEYD.

511. SU-

511. SUBULARIA.

Linn. gen. 644.

1. SUBULARIA. LINN. LAPP.

agratia

*B. SILIQUOSAE.

512. RAPHANUS. Linn. gen. 658.

1. RAPHANUS filiquis teretibus, torosis, bilocularibus. LINN. HORT. *teretis*

2. RAPHANUS filiquis teretibus, articulatis, unilocularibus. LINN. HORT. *raphanistrum*

3. RAPHANUS filiquis ovatis, angulatis, monospermis. LINN. HORT. *Bunias ca kile*

513. SISYMBRIUM.

Linn. gen. 666.

1. SISYMBRIUM foliis simplicibus, dentatis, ferratis. LINN. HORT. + *amphibium agrarium*

2. SISYMBRIUM foliis lanceolatis, integris, ferratis. LINN. HORT. *mirale*

3. SISYMBRIUM foliis lanceolatis, dentato-ferratis. LINN. HORT. *stictidium*

4. SISYMBRIUM foliis linearibus pinnato-dentatis. LINN. HORT. *bratica emicatrix*

5. SISYMBRIUM foliis pinnatifidis, ferratis. LINN. + *amphibium palustre*

6. SISYMBRIUM foliis pinnatifidis: laciniis exterioribus. LINN. *bratica emica.*

168 ELEUTHEROMACROSTEMONES

ribus majoribus; caule hirsuto. LINN. HORT.

Nasturtium
Aquaticum 7. SISYMBRIUM foliis pinnatis: foliolis subcordatis.
LINN. HORT. +

Sylvestre 8. SISYMBRIUM foliis pinnatis: foliolis lanceolatis,
ferratis. LINN. HORT.

Tanacetifolium
Linum 9. SISYMBRIUM petalis calyce majoribus; foliis pin-
natis: foliolis pinnatifidis.
SISYMBRIUM foliis pinnatis: foliolis lanceolatis, pinnatifidis.
ROY. LEYD.

Sophia 10. SISYMBRIUM petalis calyce minoribus; foliis
decomposito-pinnatis. LINN. SUEC. +

11 — +
12 — +

* 3. STYLODEAE.

* A. SILICULOSAE.

514. MYAGRUM. Linn. gen. 642.

perfoliatum 1. MYAGRUM filiculis obverse cordatis, subfessilibus.
LINN. HORT.

latifolium 2. MYAGRUM filiculis obverse ovatis, pedunculatis.
LINN. SUEC.

parvifolium 3. MYAGRUM filiculis globosis, compressis, rugosis.
LINN. HORT.

515 ANASTATICA.

Linn. gen. 643.

hieracyntha 1. ANASTATICA. ROY. LEYD.

516. LEPIDIUM. Linn. gen. 645.

latifolium 1. LEPIDIUM foliis ovato-lanceolatis, integris, ser-
ratis. LINN. HORT. 2. LE-

2. LEPIDIUM foliis lanceolatis, amplexicaulibus, *traba*
dentatis. LINN. HORT. †
3. LEPIDIUM foliis inferioribus lanceolatis, serratis; *iberis*
superioribus linearibus, integerrimis. ROY. LEYD.
4. LEPIDIUM foliis omnibus lineari-lanceolatis, ser- *virginica*
ratis. ROY. LEYD.
5. LEPIDIUM foliis oblongis, multifidis. LINN. VIR. *salivaria*
6. LEPIDIUM foliis pinnatifidis, incis. ROY. LEYD. *boerhaavia*
7. LEPIDIUM floribus apetalis, diandris. LINN. SUEC. *indivisa*
8. LEPIDIUM foliis pinnatis, integerrimis; petalis *petraea*
calyce minoribus. LINN. ACT. STOKH.

9. LEPIDIUM foliis caulinis pinnato-multifidis, ra- *perfoliata*
miferis, cordatis, amplexicaulibus, integerrimis. LINN.
HORT.

517. COCHLEARIA.
Linn. gen. 646.

1. COCHLEARIA foliis radicalibus subrotundis; cau- *officinalis*
linis oblongis, sinuatis. LINN. LAPP. †
2. COCHLEARIA foliis reniformibus, integris. LINN. *groenlandica*
HORT.
3. COCHLEARIA foliis hastatis, angulatis. LINN. *Danica*
SUEC.
4. COCHLEARIA foliis caulinis cordato-fagittatis, *glaberrima*
amplexicaulibus. LINN. HORT.
5. COCHLEARIA foliis radicalibus lanceolatis, cre- *armoricana*
natis: caulinis incis. LINN. HORT.
6. COCHLEARIA foliis pinnatifidis. LINN. HORT. *Coronopus*

170 **ELEUTHEROMACROSTEMONES**

518. *IBERIS*. Linn. gen. 647.

- Sempervivens* 1. *IBERIS* foliis cuneiformibus, obtusis, integerrimis.
LINN. HORT.
- Sempervivens* 2. *IBERIS* foliis linearibus, acutis, integerrimis.
LINN. HORT.
- umbellata* 3. *IBERIS* foliis lanceolatis, acuminatis: inferioribus
ferratis: superioribus integerrimis. LINN. HORT.
- ovata* 4. *IBERIS* foliis linearibus, superne dilatatis, ferra-
tis. ROY. LEYD.
- nudicaulis* 5. *IBERIS* foliis sinuatis; caule nudo, simplici. LINN.
HORT.

519. *THLASPI*. Linn. gen. 648.

- arvense* 1. *THLASPI* filiculis orbiculatis; foliis oblongis, den-
tatis, glabris. LINN. LAPP. †
- campetris* 2. *THLASPI* filiculis subrotundis; foliis sagittatis,
dentatis, incanis. LINN. HORT.
- hirtum* 3. *THLASPI* filiculis subrotundis, pilosis; foliis sagit-
tatis, hirsutis. ROY. LEYD.
- peregrinum* 4. *THLASPI* filiculis suborbiculatis; foliis lanceolatis,
integerrimis. LINN. HORT.
- alliacum* 5. *THLASPI* filiculis subovatis, ventricosis; foliis
oblongis, obtusis, dentatis, glabris. ROY. LEYD.
- Bursa pastoris* 6. *THLASPI* filiculis verticaliter cordatis. LINN. LAPP.

520. *BISCUTELLA*.

Linn. gen. 649.

- sinuata* 1. *BISCUTELLA* calycibus nectario utrinque gibbis;
fili-

filiculis versus stylum coeuntibus. LINN. HORT.

2. BISCUTELLA filiculis orbiculato-didymis, a stylo dehiscentibus. LINN. HORT. *Dryma*

521. CLYPEOLA. Linn. gen. 650.

1. CLYPEOLA filiculis unilocularibus, monospermis. *Jonthalypis*
LINN. HORT.

2. CLYPEOLA filiculis bilocularibus, tetraspermis. *alyssum*
LINN. HORT. *calycinum*

522. ALYSSUM. Linn. gen. 651.

1. ALYSSUM ramis fenilibus spiniformibus, nudis. *Spiranthum*
LINN. HORT. +

2. ALYSSUM caule erecto, foliis lanceolatis, incanis, integerrimis; floribus corymbosis. LINN. HORT. *incanum*

3. ALYSSUM foliis lanceolatis, obtusis, incanis; caulibus procumbentibus; radice perenni. LINN. HORT. *montanum*

4. ALYSSUM foliis lanceolato-linearibus, acutis, integerrimis; caulibus procumbentibus, perennantibus. LINN. HORT. *halimifolium*

5. ALYSSUM foliis lanceolatis, repando-dentatis. LINN. HORT. + *sinuatum*

6. ALYSSUM foliis lanceolatis, integris; radicibus caulescentibus diffusis; caulibus paniculatis. ROY. LEYD. + *sanatile*

7. ALYSSUM foliis radicalibus pinnatis, in orbem positis: caulinis lanceolatis; filiculis compressis. GRON. VIRG.

523. LUNARIA. Linn. gen. 652.

1. LUNARIA foliis cordatis. LINN. HORT. +

172 ELEUTHEROMACROSTEMONES

alythum
Creticum 2. LUNARIA foliis lanceolato-linearibus; filiculis globosis. LINN. VIR.

alythum
deltoideum 3. LUNARIA radicibus caulescentibus, diffusis; foliis dentatis; filiculis inflatis. ROY. LEYD.

alythum
tyrrhenicum 4. LUNARIA filiculis subsessilibus, incanis, lateralibus. ROY. LEYD.

524. VELLA. Linn. gen. 654.

rumex 1. VELLA, LINN. HORT.

*B. SILIQUOSAE.

525. CHEIRANTHUS.

Linn. gen. 656.

Cheiri 1. CHEIRANTHUS foliis lanceolatis, acutis, glabris, LINN. HORT.

incanis 2. CHEIRANTHUS foliis lanceolatis, integerrimis, obtusis, incanis. LINN. HORT. a. b. c. +

littoreus
vel Cheiri 3. CHEIRANTHUS foliis lanceolatis, rarius denticulatis, obtusis, incanis. LINN. HORT.

Hesperis
maritima 4. CHEIRANTHUS foliis lanceolato-linearibus, acutis, glabris, utrinque dentatis. LINN. HORT.

maritima 5. CHEIRANTHUS foliis obverse ovato-lanceolatis, obtusis, scabris, vix serratis. LINN. HORT. +

tridentatus 6. CHEIRANTHUS siliquarum apicibus tridentatis. LINN. HORT.

526. DEN-

526. *DENTARIA*. Linn. gen. 659.

1. *DENTARIA* foliis omnibus ternatis. ROY. LEYD. *Linncaplyt*
2. *DENTARIA* foliis inferioribus pinnatis: summis *bulbifera*
simplicibus. LINN. HORT.

527. *BRASSICA* Linn. gen. 661.

1. *BRASSICA* radice caulescente, tereti, carnosa. *oleracea*
LINN. HORT. a. b. c. +
2. *BRASSICA* radice caulescente, orbiculari, de- *sapa*
pressa, carnosa. LINN. HORT.
3. *BRASSICA* radice caulescente, fusiformi. LINN. *napus*
HORT.
4. *BRASSICA* radice cauleque tenui; foliis caulinis *compesitis*
uniformibus, cordatis, sessilibus. LINN. HORT. +

528. *SINAPIS*. Linn. gen. 662.

1. *SINAPIS* filiquis hispida: rostro obliquo, longissi- *alba*
mo. LINN. HORT. +
2. *SINAPIS* filiquis glabris, *apice* tetragonis. LINN. HORT. + *nigra*
3. *SINAPIS* filiquis multangulis, toroso-turgidis, ro- *arvensis*
stro proprio longioribus. LINN. HORT. +
4. *SINAPIS* foliis duplicato-pinnatis: laciniis lineari- *hispanica*
bus. LINN. HORT.

529. *ERYSIMUM*. Linn. gen. 664.

1. *ERYSIMUM* filiquis cauli appressis. LINN. HORT. *officinale*
2. *ERYSIMUM* filiquis in alis foliorum, sessilibus. *alymbic*
LINN. HORT. *polyerati*
3. ERY-

- Cheranthoides* 3. ERYSIMUM foliis integris, lanceolatis. LINN. LAPP.
- Cheranthoides*
Erysimoideae
Stimulifera
altissimum 4. ERYSIMUM foliis ferratis lanceolatis. ROY. LEYD.
- repandum*
gracile 5. ERYSIMUM filiquis laxis; foliis hastato-pinnatis. LINN. HORT.
- barbata* 6. ERYSIMUM foliis lyrato-pinnatis: extimo hastato. LINN. SUEC.
7. ERYSIMUM foliis lyratis: extimo subrotundo. LINN. SUEC. *6+*
8. ERYSIMUM foliis radicalibus pinnato-dentatis, apice subrotundis: caulinis superioribus lineari-pinnatifidis, acutis. MOEHR. EPH. GERM. Vol. VI. p. 403.
- alliarca* 9. ERYSIMUM foliis cordatis. LINN. HORT.
- Stimulifera*
allipinum 10. ERYSIMUM caule decumbente; filiqua laterali, subseffili. ROY. LEYD.

530. CLEOME. Linn. gen. 669.

- gynandra* 1. CLEOME floribus gynandris. LINN. HORT.
- dodecandra* 2. CLEOME floribus dodecandris. LINN. HORT.
- violacea* 3. CLEOME floribus hexandris; genitalibus declinatibus; filiquis subulatis. LINN. HORT.
- smithsoni*
robes 4. CLEOME floribus hexandris; genitalibus declinatibus; filiquis teretibus, torosis. LINN. HORT.

*γ. SCHEsANTHEROSTEMONES.

DISTE-

DISTEMONOPLEANTHE- *Cl. 9*
RAE.

*I. HEXANTHERA.

531. *FUMARIA*. Linn. gen. 685.

1. *FUMARIA* scapo nudo. LINN. HORT. *Cucubata*
2. *FUMARIA* caule simplicissimo, diphylo; floribus calyce destitutis. LINN. VIR. *umbosa*
3. *FUMARIA* foliis cirrhiferis; floribus spicatis. LINN. HORT. *Clavata*
4. *FUMARIA* foliis cirrhiferis; filiquis ovatis, inflatis, pendulis. LINN. HORT. *reticaria*
5. *FUMARIA* caule erecto, ramoso; filiquis linearibus, corymbosis. LINN. VIRID. *Temperata*
6. *FUMARIA* caule ramoso, diffuso; filiquis linearibus. LINN. VIR. *capnoides*
7. *FUMARIA* pericarpis monospermis. LINN. HORT. *officinalis*

*II. OCTANTHERAE.

532. *POLYGALA*. Linn. gen. 686. *dit de heij*

1. *POLYGALA* foliis lineari-lanceolatis; caulibus diffusis, herbaceis. LINN. VIR. *vulgaris*

533. *HEISTERIA*. Linn. gen. 687.

1. *HEISTERIA*. LINN. HORT.

*III. DE- *Polygala*
Heisteria

*III. DECANTHERAE.

*A. UNILOCULARES.

*I. ALIS ET CARINA DE-
STITUTAE.534. *AMORPHA*. Linn. gen. 689.*mitis* 1. *AMORPHA*. LINN. HORT.535. *BAUHINIA*. Linn. gen. 406.OBS. *Quum alia species americana sit distemonoplean-
thera, alia malabarica diplostemonopetala &c. ne-
que omnes species hucusque investigatae fuerint, am-
biguae sedis est.**aculeata* 1. *BAUHINIA* caule aculeato. LINN. HORT.*divaricata* 2. *BAUHINIA* foliis quinquenerviis: lobis acuminatis,
remotissimis. LINN. HORT.*truncatula* 3. *BAUHINIA* foliis cordato-subrotundis: lobis ro-
tundatis. LINN. HORT.536. *DALEA*. Linn. gen. 733.*horalea*
Dalea 1. *DALEA*. LINN. HORT.*2. ALIS ET CARINA IN-
STRUCTAE.*A. ALIS VEXILLO LON-
GIORIBUS.

537. A.

537. ANAGYRIS. Linn. gen. 700.

1. ANAGYRIS floribus lateralibus. ROY. LEYD. *foetida*

538. HEDYSARUM.

Linn. gen. 727.

1. HEDYSARUM foliis simplicibus, ovatis, obtusis, *marginatis* integerrimis. LINN. HORT.

2. HEDYSARUM caule florifero, nudo, longissimo: *nudiflorum* foliofero, angulato. GRON. VIRG.

3. HEDYSARUM panicula ramosa; foliolis lineari-*paniculatis* lanceolatis. GRON. VIRG.

4. HEDYSARUM caulibus procumbentibus; racemis *reperit* lateralibus, solitariis; petiolis pedunculo longioribus. GRON. VIRG.

5. HEDYSARUM foliis radicalibus simplicibus: cauli-*canadense* nis ternatis; floribus laxe spicatis; leguminibus undulatis. LINN. HORT.

6. HEDYSARUM foliis ternatis & solitariis; caule *canadense* hispido & fruticoso. LINN. HORT.

7. HEDYSARUM foliis ternatis: foliolis ovato-ob-*volubile* longis; caule volubili. LINN. HORT.

8. HEDYSARUM leguminibus monospermis; foliis *volucanum* ternatis: foliolis lanceolatis. GRON. VIRG.

9. HEDYSARUM caule infirmo; foliis ternatis: fo-
liolis ovato-acuminatis: racemis pedunculo longioribus.
GRON. VIRG.

10. HEDYSARUM caule recto; foliis ternatis, acu-*tridigitum* tiusculis; racemis longissimis, erectis. GRON. VIRG.

178 DISTEMONOPLEANThERAE

- frutescens* 11. HEDYSARUM foliis ternatis: foliolis subovatis; caule frutescente. GRON. VIRG.
- maibendianum* 12. HEDYSARUM caule frutescente, ramosissimo; foliis ternatis: foliolis subrotundis; leguminibus articulatis, laevibus. GRON. VIRG.
- coronarium* 13. HEDYSARUM foliis pinnatis; leguminibus articulatis, aculeatis. LINN. HORT. †
- onobrychis* 14. HEDYSARUM foliis pinnatis; leguminibus subrotundis, aculeatis. LINN. HORT. † a †
- virginianum* 15. HEDYSARUM foliis pinnatis; leguminibus articulatis, pedunculatis, erectis, glabris; caule fruticoso. GRON. VIRG.

*B. ALIS VEXILLO AEQUALIBUS.

* 538 *Indragotera*
Tinctoria. 1. *Indragotera* Sp. S. pag. 1061.

539. GALEGA. Linn. gen. 692.

officinalis 1. GALEGA. DOD. PEMPT. † a †

540. LUPINUS. Linn. gen. 693.

- albus* 1. LUPINUS calycibus alternis; appendiculis lateralibus nullis. LINN. VIRID.
- vavilis* 2. LUPINUS calycibus alternis, utrinque appendiculatis. LINN. HORT. †
- luteus* 3. LUPINUS calycibus verticillatis: labio inferiore trifido. LINN. HORT. †
- hispidus* 4. LUPINUS calycibus verticillatis: labio inferiore integerrimo, LINN. HORT. †

5. LU.

5. LUPINUS calycibus alternis ; radice perenni , re-^{perennis}
 pente. GRON. VIRG.

541. CYTISUS. Linn. gen. 699.

1. CYTISUS foliolis ovato-oblongis ; racemis simpli-^{Laburnum}
 cibus, pendulis. LINN. HORT.

2. CYTISUS foliolis ovato-oblongis ; racemis simpli-^{nigricant}
 cibus, erectis. LINN. HORT.

3. CYTISUS foliolis ovato-lanceolatis ; intermedio ^{cajari}
 petiolato ; pedunculis lateralibus, multifloris. LINN. VIR.

4. CYTISUS foliis saepius sessilibus ; calycibus squa-^{lobis}
 mula triplici auctis. LINN. VIR. †

5. CYTISUS calycibus hirsutis, subsessilibus ; pedun-^{hirsutus}
 culis simplicibus, brevissimis. LINN. HORT.

6. CYTISUS floribus capitatis ; ramis decumbentibus. ^{Lupinus}
 ROY. LEYD.

7. CYTISUS foliolis ovatis, acutis, nitidis ; floribus ^{Anthyllis}
 lateralibus. ROY. LEYD. ^{cytharoides}

542. PHASEOLUS. Linn. gen. 703.

1. PHASEOLUS caule recto, anguloso, hispido. ^{Nox}
 LINN. HORT.

2. PHASEOLUS radice perenni, subrotunda, legu-^{fasicula}
 minibus folio longioribus, teretiusculis, glabris. ROY.
 LEYD.

3. PHASEOLUS radice annua ; leguminibus pendu-^{vulgaris}
 lis, compressis, torosis. ROY. LEYD.

4. PHASEOLUS radice annua ; leguminibus strictis, ^{varillat}
 ere-

erectis, torosis, linearibus; caule hirsuto. ROY. LEYD.

helveticus 5. PHASEOLUS radice annua; leguminibus erectis, linearibus, teretibus, glabris. ROY. LEYD.

inamensis 6. PHASEOLUS florum vexillo revoluto; calycibus concolore. LINN. HORT.

543. OROBUS. Linn. gen. 709.

hispanicus 1. OROBUS caule simplicissimo; foliolis binis, ovatis. LINN. HORT.

venetus 2. OROBUS caule simplicissimo; foliolis pluribus, ovatis, acutis. LINN. HORT.

suberosus 3. OROBUS caule simplicissimo; foliolis pluribus, lanceolatis, oblongis. LINN. HORT.

niger 4. OROBUS caule ramoso. LINN. HORT. †

6 — † 544. TRIGONELLA.

Linn. gen. 724.

pauciflorum 1. TRIGONELLA leguminibus sessilibus. LINN. VIR.

anthemica 2. TRIGONELLA leguminibus pedunculatis. LINN. VIRID.

545. ORNITHOPUS.

Linn. gen. 731.

scorpioides 1. ORNITHOPUS foliis ternatis, subsessilibus, appendiculatis: impari maximo. LINN. HORT. †

porphyrochilus 2. ORNITHOPUS foliis pinnatis; articulis leguminum subrotundis, laevibus. LINN. HORT. †

compressus 3. ORNITHOPUS foliis pinnatis; leguminibus compressis, rugosis. LINN. HORT. †

546. CO-

546. CORONILLA.

Linn. gen. 732.

1. CORONILLA leguminibus teretibus; unguibus corollae brevibus; caule fruticoso. LINN. HORT. *Valentina*

2. CORONILLA leguminibus teretibus, torosis; unguibus corollae brevibus; foliolis glabris; caule herbaeo. LINN. HORT. *Varia*

3. CORONILLA leguminibus falcato-gladiatis. LINN. HORT. *Secundaria*

4. CORONILLA leguminibus teretibus, articulatis, erectis; caule ~~herbaceo~~ *fruticoso*. ROY. LEYD. + *erecta*

5. CORONILLA corollarum unguibus calyce duplo longioribus. ROY. LEYD. + *Imensis*

6. CORONILLA caule scandente, flaccido. ROY. LEYD. *Scandens*

547. SOPHORA. Linn. gen. 404.

Obs. Filamenta distincta sunt, nec connata; hinc tot, quot sunt anterae.

1. SOPHORA. LINN. HORT. + *alopeuridica*

*C. ALIS VEXILLO BREVIORIBUS.

*a. CARINA ALIS LONGIORI.

548. SPARTIUM. Linn. gen. 690.

1. SPARTIUM ramis oppositis, teretibus: *api-juncum*

182 DISTEMONOPLANTHERAE

ce floriferis; foliis lanceolatis. LINN. VIR. †

monspennum 2. SPARTIUM ramis angulatis; racemis lateralibus; foliis lanceolatis. LINN. HORT.

Spinolium 3. SPARTIUM ramis spinosis, angulosis; foliis ternatis. LINN. HORT.

Scoparium 4. SPARTIUM ramis inermibus, angulosis; foliis ternatis solitariisque. LINN. HORT.

549. GENISTA. Linn. gen. 691.

tinctoria 1. GENISTA foliis lanceolatis; ramis teretibus, striatis. LINN. HORT. †

legitima 2. GENISTA ramis trianguli-ancipitibus; petiolis decurrentibus; foliis ovato-lanceolatis. LINN. VIR.

pulchra 3. GENISTA foliis lanceolatis, obtusis; caule tuberculoso. LINN. HORT.

anglica 4. GENISTA caule nudo; spinis simplicibus, caulinis; ramis floriferis, inermibus; foliis lanceolatis. LINN. HORT.

germanica 5. GENISTA caule nudo; spinis ramosis, caulinis; ramis floriferis, inermibus; foliis lanceolatis. ROY, LEYD.

canariensis 6. GENISTA foliis ternis. LINN. HORT. †

550. ONONIS. Linn. gen. 696.

Spinosa 1. ONONIS floribus subsessilibus, solitariis, lateralibus; caule spinoso. LINN. HORT. †

mitis 2. ONONIS floribus subsessilibus, solitariis, lateralibus; ramis inermibus. LINN. HORT.

mitis 3. ONONIS floribus lateralibus, sessilibus, solitariis; petiolis longissimis. ROY. LEYD.

4. ONO-

4. ONONIS pedunculis unifloris, seta terminatis. *natris*
LINN. HORT. a+
5. ONONIS pedunculis bifloris, seta terminatis. Roy. *Ornithog.
vires*
LEYD.
6. ONONIS pedunculis ex alis foliorum, trifloris, nu- *rotundi.
folia*
dis. LINN. HORT.
7. ONONIS floribus paniculatis; pedunculis saepius *fruticosa*
trifloris; stipulis ramos vaginantibus. LINN. HORT.
8. ONONIS floribus spicatis. LINN. HORT. *alopurpurig*
9. ONONIS stipulis floralibus, ovatis, membranaceis, *mirabilima*
integerrimis. Roy. LEYD.
10. ONONIS stipulis lateralibus floralibusque acute *variegata*
ferratis. Roy. LEYD.
11. ONONIS caule volubili. GRON. VIRG.

551. ULEX. Linn. gen. 701.

1. ULEX folio sub spina singula subulato, plano, acu- *Europaeis*
to. LINN. HORT.
2. ULEX foliis obtusis, solitariis; spinis simplicibus. *capensis*
Roy. LEYD.

552. MEDICAGO. Linn. gen. 725.

1. MEDICAGO leguminibus cochleatis; stipulis den- *polymor.
pha*
tatis; caule diffuso. LINN. HORT. +
2. MEDICAGO pedunculis racemosis; leguminibus *marina*
cochleatis, spinosis; caule procumbente, villoso. LINN.
HORT.
3. MEDICAGO pedunculis racemosis; legumini- *truncata*
bus

184 DISTEMONOPLEANThERAE

bus lunatis ; caule prostrato. LINN. SUEC. +

lupulina 4. MEDICAGO spicis ovalibus ; leguminibus reniformibus , monospermis ; caule procumbente. LINN. SUEC.

radiata 5. MEDICAGO leguminibus reniformibus , margine dentatis ; foliis ternatis. LINN. HORT.

arinnata 6. MEDICAGO leguminibus reniformibus , margine dentatis ; foliis pinnatis. LINN. HORT.

arbores 7. MEDICAGO leguminibus lunulatis , margine integerrimis ; caule frutescente. LINN. HORT. +

Trigonella
mesopelica 8. MEDICAGO leguminibus confertis , sessilibus , arcuatis , inclinatis. LINN. HORT.

Trigonella
spinosa 9. MEDICAGO leguminibus saepius ternatis , sessilibus , arcuatis , declinatis ; spina ex alis. LINN. HORT.

Trigonella
arminulata 10. MEDICAGO leguminibus ternatis , erectis , recurvis , discedentibus ; pedunculo communi. LINN. HORT.

Trigonella
polyserata 11. MEDICAGO leguminibus confertis , sessilibus , erectis. ROY. LEYD.

virginica 12. MEDICAGO caule erecto , ramosissimo ; floribus fasciculatis , terminatricibus. GRON. VIRG.

13. MEDICAGO caule erecto , vix ramofo ; racemodense spicato , terminatrice. GRON. VIRG.

14 — +

553. HIPPOCREPIS.

Linn. gen. 729.

viridiligata 1. HIPPOCREPIS leguminibus solitariis , subsessilibus LINN. HORT.

viridiligata 2. HIPPOCREPIS leguminibus pedunculatis , confertis ; margine interiori lobatis. LINN. HORT.

3. HIPPO.

3. HIPPOCREPIS leguminibus pedunculatis, confer^{compta} tis: margine exteriori repandis. ROY. LEYD.

554. PSORALIA. Linn. gen. 716.

1. PSORALIA foliis pinnatis: foliolis linearibus, acu^{pinnata} minatis. ROY. LEYD.

2. PSORALIA foliis ternis: foliolis cuneiformibus, ^{aculeata} triquetris, aculeatis. ROY. LEYD.

555. HYMENAEA.
Linn. gen. 1006.

1. HYMENAEA.
COURBARIL bifolia; flore pyramidato. PLUM. GEN.

courbaril

*b. CARINA ALIS AEQUALI.

556. ERYTHRINA.
Linn. gen. 688.

1. ERYTHRINA foliis ternatis; ^{inermibus} caule spinoso. LINN. ^{coralloides} HORT. ^{Orni}

2. ERYTHRINA foliis ternatis; ^{inermibus} caule simplicissimo, ^{herbacea} inermi. LINN. HORT.

557. BORBONIA. Linn. gen. 694.

1. BORBONIA foliis cordatis, acuminatis, integerrimis, multinerviis. LINN. HORT. ^{cordata}

2. BORBONIA foliis lanceolatis, acuminatis, trinerviis. LINN. HORT. ^{trinervia}

558. CROTALARIA.

Linn. gen. 695.

- Villosa* 1. CROTALARIA foliis ovatis: petiolis simplicissimis; ramis teretibus. LINN. HORT. +
- Inguinalis* 2. CROTALARIA foliis decurrentibus, membranaceis, emarginatis. LINN. HORT.
- Juncea* 3. CROTALARIA foliis lanceolatis: petiolis sessilibus; caule striato. LINN. HORT.
- incana* 4. CROTALARIA foliis ternatis: petiolis nudis. LINN. HORT.
- alba* 5. CROTALARIA foliis ternatis: foliolis lanceolato-ovatis, sessilibus; caule laevi, herbaceo; racemo terminatrici. LINN. HORT.

559. ACHYRONIA.

Linn. gen. 697.

1. ACHYRONIA.

560. SECURIDACA.

Linn. gen. 698.

- Villosa* 1. SECURIDACA.

561. ROBINIA. *Linn. gen. 702.*

- Pseudo-acacia* 1. ROBINIA aculeis geminatis. LINN. HORT. +

562. LATHYRUS. *Linn. gen. 707.*

- Nivolia* 1. LATHYRUS foliis simplicibus, ensiformibus. LINN. VIRID.

2. LA-

2. LATHYRUS cirrhis aphyllis. LINN. HORT. *aphara*
3. LATHYRUS pedunculis unifloris; cirrhis diphyllis; radicibus etiam sub terra fructificantibus. LINN. HORT. *amphocuar*
pos
4. LATHYRUS pedunculis unifloris; cirrhis diphyllis; leguminibus compressis, ovatis: dorso bimarginatis. LINN. HORT. *laturus*
5. LATHYRUS pedunculis unifloris; cirrhis polyphyllis; foliolis alternis: foliis infimis simplicibus. LINN. VIR. *articulaty*
6. LATHYRUS pedunculis unifloris; cirrhis polyphyllis; foliolis quaternis. ROY. LEYD. *Bithynia*
7. LATHYRUS pedunculis bifloris; cirrhis diphyllis; foliolis alternis, lanceolatis. ROY. LEYD. + *tungstang*
8. LATHYRUS pedunculis bifloris; cirrhis diphyllis; foliolis ovato-lanceolatis; calycibus angulatis. LINN. VIR. *Donatus*
9. LATHYRUS pedunculis bifloris; cirrhis diphyllis; foliolis lineari-lanceolatis; leguminibus hirsutis; seminibus scabris. ROY. LEYD. *hirsutus*
10. LATHYRUS pedunculis bifloris; cirrhis polyphyllis; stipulis dentatis. LINN. HORT. *clymony*
11. LATHYRUS pedunculis multifloris; cirrhis diphyllis; foliolis ovalibus; radice tuberosa. LINN. HORT. *tuberosa*
12. LATHYRUS pedunculis multifloris; cirrhis diphyllis; foliolis ensiformibus. LINN. HORT. + *spertus*
13. LATHYRUS pedunculis multifloris, cirrhis diphyllis; foliolis lanceolatis; internodiis nudis. LINN. HORT. *pratensis*
14. LATHYRUS pedunculis multifloris; cirrhis diphyllis; foliolis lanceolatis; internodiis membranaceis. LINN. HORT. + *lathypis*

palustris 15. LATHYRUS pedunculis multifloris; cirrhis poly-
phyllis. LINN. HORT

563. ANThYLLIS.

Linn. gen. 712.

Bahajensis 1. ANThYLLIS foliis pinnatis: foliolis aequalibus.
LINN. HORT.

vulgaris 2. ANThYLLIS foliis pinnatis: foliolis pluribus: ter-
minatrici majori. ROY. LEYD.

tetraphylla 3. ANThYLLIS foliis pinnatis: foliolis quinis: ter-
minatrici maximo. ROY. LEYD.

564. AESCHYNOMENE.

Linn. gen. 728.

Aspera 1. AESCHYNOMENE caule scabro; folio infimo
quadripinni. LINN. HORT.

americana 2. AESCHYNOMENE caule hispido; foliolis acumi-
natis; leguminum articulis suborbiculatis. ROY. LEYD.

arborescens 3. AESCHYNOMENE caule laevi, arboreo; legu-
minum articulis semicordatis, glabris. ROY. LEYD.

indica 4. AESCHYNOMONE caule laevi, herbaceo; foliolis
obtusis; leguminibus laevibus: hinc obsolete torosis.
ROY. LEYD.

*c. CARINA ALIS BREVIORI.

565. CLITORIA. Linn. gen. 705.

Semataea 1. CLITORIA foliis pinnatis; caule decumbente. LINN.
VIRID.

2. CLIT.

2. CLITORIA foliis ternatis; (LINN. HORT.) calyce *Braziliana*
diphylo.
3. CLITORIA foliis ternatis; calycibus oblongis.
GRON. VIRG.
4. CLITORIA foliis ternatis; calycibus campanulatis. *Virginiana*
GRON. VIRG.

566. PISUM. Linn. gen. 706.

1. PISUM petiolis rotundis. 6+ *lativum*
PISUM stipulis crenatis. LINN. HORT.
2. PISUM petiolis supra planiusculis; caule angulato. *maritimum*
LINN. SUEC.
3. PISUM petiolis membranaceis diphyllis. LINN. HORT. *ohivis*

567. VICIA Linn. gen. 708.

1. VICIA pedunculis multifloris; caule fruticoso. *fabulosa*
LINN. HORT.
2. VICIA pedunculis multifloris; stipulis utrinque acu-*fracta*
tis, integris. LINN. HORT. +
3. VICIA pedunculis multifloris; stipulis superne tan-
tum acuminatis. GRON. VIRG.
4. VICIA pedunculis multifloris; petiolis polyphyllis, *dumetorum*
cirrhosis; foliolis alternis ovatis; stipulis dentatis. LINN.
SUEC.
5. VICIA pedunculis multifloris; petiolis polyphyllis, *Pisiformis*
lis, cirrhosis; foliolis (oppositis) ovatis: infimis sessili-
bus. LINN. HORT. +
6. VICIA pedunculis multifloris; stipulis crenatis. *lyrata*
ROY. LEYD.

Obs. An varietas sequentis? consulatur Linn. succ.

190 DISTEMONOPLEANThERAE

- Sepium* 7. VICIA leguminibus adscendentibus; petiolis polyphyllis; foliolis ovatis, acutis, integerrimis. LINN. HORT.
- Sativa* 8. VICIA leguminibus erectis; petiolis polyphyllis; foliolis acumine emarginatis; stipulis dentatis.
- Benghalensis* 9. VICIA pedunculis saepius quinquefloris, longitudine foliorum. LINN. HORT.
- Nilholiana* 10. VICIA floribus subsessilibus binis ternisve; leguminibus subovatis, nutantibus; stipulis nullis. ROY. LEYD.
- arabumensis* 11. VICIA petiolis inferioribus tetraphyllis: superioribus polyphyllis: foliolis ovatis cirriferis. ROY. LEYD.
- Faba* 12. VICIA caule erecto; petiolis absque cirrhis. LINN. HORT.
13. VICIA foliis pinnatis, abruptis. GRON. VIRG.

568. DORYCNIUM.

Linn. gen. 711.

- Lotus*
Dorycnium
Ribalia
Coryliifolia
1. DORYCNIUM foliis digitatis, sessilibus. LINN. HORT.
2. DORYCNIUM foliis simplicibus, ovatis. ROY. LEYD.

569. TRIFOLIUM.

Linn. gen. 713.

CALYCIS LIMBO PATENTI PLANO.

1. TRIFOLIUM spicis ovatis, terminatricibus, sessilibus, scabris. LINN. HORT.
- scabrum* 2. TRIFOLIUM spicis ovatis, sessilibus, scabris, lateralibus. LINN. HORT.
- glomeratum* 3. TRIFOLIUM capitulis subglobosis, sessilibus, lateralibus. LINN. HORT.

4. TRI-

4. TRIFOLIUM spicis ovatis; lacinia calycum infima *elypseatis*
maxima; foliis petiolatis. ROY. LEYD.

5. TRIFOLIUM spicis subrotundis; lacinia calycum *fruticulis*
infima maxima; foliis subsessilibus. LINN. HORT.

CALYCIS TUBO VENTRICOSO.

6. TRIFOLIUM capitulis subrotundis; calycibus ven- *Pteralis*
tricosis; caule arborescente. LINN. HORT. + *Retinenda*

7. TRIFOLIUM spicis ovatis; calycibus inflatis, gla- *frumidum*
bris, quinque-dentatis; involucris universalibus penta-
phyllis. LINN. HORT.

8. TRIFOLIUM spicis subovatis, calycibus inflatis, *fragifer*
dorso gibbis. LINN. HORT.

9. TRIFOLIUM capitulis subrotundis; calycibus in- *resupinatis*
flatis, bidentatis, reflexis. LINN. HORT.

COROLLA PERSISTENTE.

10. TRIFOLIUM spicis ovalibus, imbricatis; vexillis *agranis*
deflexis, persistentibus; caule erecto. LINN. HORT.

11. TRIFOLIUM spicis ovalibus imbricatis; vexil- *procumb.*
lis deflexis, persistentibus; caule procumbente. LINN. *Pend*
ACT. STOKH.

12. TRIFOLIUM capitulis terminatricibus; corollarum *montana*
vexillis subulatis; caule erecto; foliolis lanceolatis, fer-
ratis. LINN. SUEC.

13. TRIFOLIUM capitulis subrotundis; flosculis pe- *repens*
dunculatis; leguminibus tetraspermis; caule procumben-
te. LINN. HORT.

14. TRIFOLIUM capitulis umbellato-globosis, im- *combis*
bricatis; vexillis deflexis, persistentibus; leguminibus te-
traspermis. ROY. LEYD.

15. TRI-

- reflexum* 15. TRIFOLIUM leguminibus polyspermis; foliolis obverse ovatis, denticulatis; floribus tetrapetalis; capitulis fructiferis reflexis. GRON. VIRG.
- SETIS CALYCINIS VILLOSIS.
- subterraneum* 16. TRIFOLIUM capitulis villosis; involucreo terminali reflexo, rigido, capitulum involvente. LINN. HORT.
- globosum* 17. TRIFOLIUM capitulis villosis, globosis; calycibus superioribus flosculo destitutis. LINN. HORT.
- unicolor* 18. TRIFOLIUM capitulis villosis, globosis; calycibus omnibus fertilibus; tomento connexis. ROY. LEYD. †
- arvense* 19. TRIFOLIUM spicis villosis, ovalibus; dentibus calycinis setaceis, aequalibus. LINN. HORT.
- angustifolium* 20. TRIFOLIUM spicis villosis, conico-oblongis; denticulis calycinis setaceis, fere aequalibus; foliolis linearibus. LINN. HORT.
- rubens* 21. TRIFOLIUM spicis villosis; caule erecto; foliis ferrulatis. LINN. HORT. †
- maritimum* 22. TRIFOLIUM spicis oblongis, villosis, obtusis, nudis; foliolis subrotundis. ROY. LEYD.
- pratense* 23. TRIFOLIUM spicis villosis; caule diffuso; foliolis integerrimis. LINN. VIR.
- alpestre* 24. TRIFOLIUM spicis villosis, subovatis; caule erecto; foliis ovato-oblongis, integerrimis. ROY. LEYD.
- stellatum* 25. TRIFOLIUM spicis ovatis, pilosis; dentibus calycinis lanceolatis, patulis. LINN. HORT.
- eburneum* 26. TRIFOLIUM spicis ovatis, pilosis; caule fruticoso. ROY. LEYD.
27. TRIFOLIUM fruticosum, hirsutum; spicis oblongis, pedunculatis. GRON. VIRG.
28. TRI-

LEGUMINIBUS NUDIS.

28. TRIFOLIUM caule piloso; foliolis subserratis; *hystoriam*
 floribus lateralibus, sessilibus, subfolitariis; leguminibus
 ovatis. GRON. VIRG.

29. TRIFOLIUM spicis subrotundis; leguminibus se- *Melilotus*
 minudis, acuminatis; caule erecto. LINN. HORT. *Coemeter*

30. TRIFOLIUM floribus racemosis; leguminibus nu- *Melilotus*
 dis, dispermis; caule erecto. LINN. HORT. + *officinalis*

31. TRIFOLIUM floribus spicatis; leguminibus nu- *Triglocha*
 dis, subulatis, falcatis, declinatis. LINN. HORT. *seminata*

32 — +

33 — 570. ERVUM. Linn. gen. 714.

1. ERVUM pedunculis unifloris; leguminibus arti- *exilia*
 culatis.

ERVUM leguminibus pendulis. LINN. HORT.

2. ERVUM pedunculis subbifloris; seminibus globo- *tetrasper-*
 sis, quaternis. LINN. SUÆC. + *num*

571. CICER. Linn. gen. 715.

1. CICER foliolis serratis. LINN. HORT. *arietinum*

2. CICER pedunculis bifloris; seminibus compressis. *Ervum*
 LINN. HORT. *lent*

3. CICER pedunculis multifloris; seminibus globosis, *Ervum*
 binis. LINN. HORT. *hirsutum*

572. PHACA. Linn. gen. 721.

1. PHACA leguminibus rectis. ROY. LEYD. *Boetia*

2. PHACA leguminibus arcuatis. ROY. LEYD. *atraguly*

B b

573. GLI *truncatus*

573. GLYCYRRHIZA.

Linn. gen. 726.

- glabra* 1. GLYCYRRHIZA leguminibus glabris. LINN. HORT.
echinata 2. GLYCYRRHIZA leguminibus echinatis. ROY. LEYD.
hirsuta 3. GLYCYRRHIZA leguminibus hirsutis. ROY. LEYD.

574. COLUTEA. Linn. gen. 722.

- arborescens* 1. COLUTEA foliolis obverse cordatis; caule arbo-
 reo. LINN. HORT.
nitescens 2. COLUTEA foliolis ovato-lanceolatis; caule fruti-
 coso. LINN. HORT.
herbacea 3. COLUTEA foliolis linearibus; caule herbaceo.
 LINN. HORT. +

575. ARACHIS. Linn. gen. 723.

- hypogaea* 1. ARACHIS. LINN. HORT.

576. LOTUS. Linn. gen. 710.

- rectus* 1. LOTUS caule fruticoso; florum capitulis globosis.
 LINN. HORT.
hirsutus 2. LOTUS caule fruticoso; florum capitulis depressis;
 calycibus lanigeris. LINN. HORT.
erectus 3. LOTUS caule fruticoso; florum capitulis dimidia-
 tis; foliis nitidis. LINN. HORT.
cytiseroides 4. LOTUS caule diffuso ramosissimo; florum capitulis
 dimidiatis; foliis tomentosis. ROY. LEYD. +
complanatus 5. LOTUS caule herbaceo; florum capitulo depresso;
 legu-

leguminibus decumbentibus, teretibus. LINN. HORT.

6. LOTUS caule herbaceo, erecto; foliis linearibus. *Jacobaeus*
LINN. HORT. †

7. LOTUS leguminibus solitariis, membranaceo-quadrangularibus; foliolis floralibus lanceolatis. LINN. IT. *manitum*
OELAND.

8. LOTUS leguminibus saepius solitariis: angulis quadrato-*tetragona*
membranaceis. LINN. HORT. *lobus*

9. LOTUS leguminibus saepius solitariis, gibbis, incurvis. LINN. HORT. *edulis*

10. LOTUS leguminibus saepius binatis, linearibus, compressis, nutantibus. LINN. HORT. *peregrinus*

11. LOTUS leguminibus saepius ternatis, linearibus, strictis, erectis. LINN. HORT. *angustifolius*
sumus.

12. LOTUS leguminibus saepius quinatis, arcuatis. LINN. HORT. *mithos*
dividus.

*B. BILOCULARES.

577. DOLICHOS. Linn. gen. 704.

1. DOLICHOS leguminibus acinaciformibus, dorso fulcatis. LINN. VIR. *subuliformis*

2. DOLICHOS leguminibus ovato-acinaciformibus, femibus ovatis, hilo versus alteram extremitatem arcuato cinctis. ROY. LEYD. *subuliformis*

3. DOLICHOS foliolis lateralibus, extrorsum gibbis, intermedio hastato. LINN. HORT. *trilobus*

4. DOLICHOS caule perenni, lignoso. LINN. HORT. *lignosus*

Bifloris 5. DOLICHOS caule erecto, laevi; pedunculis bifloris; leguminibus erectis. ROY. LEYD.

6. DOLICHOS pedunculis communibus, longissimis; leguminibus teretibus. GRON. VIRG.

7. DOLICHOS foliolis ovatis: intermediis petiolatis; leguminibus teretiusculis, compressis. GRON. VIRG.

regularis 8. DOLICHOS foliolis ovatis, obtusis; pedunculis multifloris, racemosis; petalis aequalis magnitudinis & figurae. GRON. VIRG.

Polytachnos 9. DOLICHOS caule lignoso; pedunculis ex ala plurimis; floribus spicatis; legumine longo: apice sursum acuminato. GRON. VIRG.

578. ASTRAGALUS.

Linn. gen. 717.

alopeuri
radicis 1. ASTRAGALUS capitulis oblongis, sessilibus; calycibus leguminibusque lanatis. LINN. HORT.

umpetris 2. ASTRAGALUS scapis radicalibus; calycibus leguminibusque villosis; foliolis acutis. LINN. IT. OELAND.

Caroliniana 3. ASTRAGALUS floribus racemosis: pedunculis longitudine foliorum; caule erecto; calycibus glabris. ROY. LEYD.

galeiformis 4. ASTRAGALUS caule recto paniculato; pedunculis folio longioribus; floribus sparsis. LINN. HORT. +

capitata 5. ASTRAGALUS capitulis globosis; pedunculis longissimis; foliis emarginatis. LINN. HORT.

Boottiana 6. ASTRAGALUS caule erecto; floribus spicatis; leguminibus oblongis, acinaciformibus; apice recurvo. ROY. LEYD.

7. ASTRA-

7. ASTRAGALUS leguminibus pendulis, recurvis, *hamulatis*
 falcatis. LINN. HORT.
8. ASTRAGALUS leguminibus lunulatis, biventrico-*Glycyphyl*
 fis; caulibus procumbentibus. LINN. HORT. + *los*
9. ASTRAGALUS pedunculis folio longioribus, flo-*montan*
 ribus laxè spicatis, erectis. ROY. LEYD.
10. ASTRAGALUS pedunculis folio longioribus; flo-*alpinis*
 ribus laxè spicatis, pendulis. LINN. HORT.
11. ASTRAGALUS capitulis subsessilibus; legumini-*Sesamid*
 bus erectis, subulatis: acumine reflexis. LINN. HORT.
12. ASTRAGALUS siliquis cordatis, acutis, pendu-*Englobis*
 lis: lateribus conniventibus. LINN. HORT.
13. ASTRAGALUS leguminibus subglobosis; flori-*cicer*
 bus spicatis; caule erecto. LINN. HORT. +

579. BISERRULA.

Linn. gen. 718.

1. BISERRULA. LINN. HORT. *Pelecinus*

580. TRAGACANTHA.

Linn. gen. 719.

1. TRAGACANTHA. MATTH. *astragalus*
tragacantha

581. GLYCINE. Linn. gen. 720.

1. GLYCINE radice tuberosa. LINN. HORT. *apios*
2. GLYCINE caule perenni. LINN. HORT. *frutescens*
3. GLYCINE foliis ternatis; pedicellis bracteatis. *comosa*
 GRON. VIRG.

~~40~~ ~~301~~ ~~Bb 3~~ *C. MUL ~~1~~
 301* *Abrus*
 1 *Pratorius*

*C. MULTILOCULARES.

582. SCORPIURUS.

*Linn. gen. 730.**Vermiculata* 1. SCORPIURUS. LINN. HORT. †

b. POLYANTHAE.

Cl. 50 a. ELEUTHERANTHERAE.

*I. EPICARPANTHAE.

*A. TETRASTEMONES.

*I. GYMNOSPERMAE.

583. KNAUTIA. *Linn. gen. 91.**orientalis* 1. KNAUTIA. LINN. HORT.584. SCABIOSA. *Linn. gen. 90.**alpina* 1. SCABIOSA corollulis quadrifidis; foliis pinnatis, pinnis lanceolatis, ferratis. LINN. HORT.*Syrriaca* 2. SCABIOSA corollulis quadrifidis; caule dichotomo; foliis lanceolatis. LINN. HORT.*Leucantha* 3. SCABIOSA corollulis quadrifidis; squamis calycinis ovatis, obtusis. LINN. HORT.*Nivida* 4. SCABIOSA corollulis quadrifidis ^{aequalibus} caule simplici; ramis approximatis; foliis lanceolato-ovatis. LINN. HORT.

5. SCABIOSA

5. SCABIOSA corollulis quadrifidis; corollis radiatis; *antheris*
caule hispido. LINN. HORT.
6. SCABIOSA corollulis quadrifidis, calyce breviori *transversibus*
bus; foliis radicalibus lyratis; caulinis pinnatis. ROY. *nich*
LEYD.
7. SCABIOSA corollulis quinquefidis; foliis incis; *apricana*
caule frutescente. LINN. HORT. + a t
8. SCABIOSA corollulis quinquefidis; foliis lanceola *eritica*
tis, fere integerrimis. LINN. HORT.
9. SCABIOSA corollulis quinquefidis; foliis dissectis; *Stellata*
receptaculis flosculorum subrotundis. LINN. HORT.
10. SCABIOSA corollulis quinquefidis; foliis dissectis; *atropis,*
receptaculis flosculorum subulatis. LINN. HORT. *purca*
11. SCABIOSA corollulis quinquefidis; foliis radica *(climbania)*
libus ovatis, crenatis; caulinis pinnatis, setaceis. LINN.
HORT.
12. SCABIOSA corollulis quinquefidis; caule herba *pappata*
ceo; calycibus foliosis, florem superantibus. ROY. LEYD.
13. SCABIOSA corollulis quinquefidis; foliis pinna *argentea*
tis: laciniis lanceolatis; pedunculis nudis, laevibus, lon-
gissimis. ROY. LEYD.

14 — +
585. DIPSACUS. Linn. gen. 89.

1. DIPSACUS capitulis florum conicis. LINN. HORT. *Jul' Conin*
2. DIPSACUS capitulis florum subglobosis. LINN. HORT. *pulch*

*2. ANGIOSPERMAE.

586. *CEPHALANTHUS*.*Linn. gen. 87.*

- orientalis* 1. *CEPHALANTHUS* foliis oppositis. ROY. LEYD.
occidentalis 2. *CEPHALANTHUS* foliis ternis. LINN. HORT.

*B. PENTASTEMONES.

587. *LAGOECIA*. *Linn. gen. 207.*

- luminoides* 1. *LACOECIA*. LINN. HORT.

588. *JASIONE*. *Linn. gen. 819.* *mit de Key*

- montana* 1. *JASIONE* foliis lineari-lanceolatis, obsolete serratis. LINN. HORT.

589. *MORINDA*. *Linn. gen. 170.*

- Royoc* 1. *MORINDA* procumbens. LINN. HORT.

590. *ECHINOPHORA*.

OBS *Dubiae sedis est; donec accuratius observatae partes fructificationis. Videtur tamen hujus esse loci, vel, quod verosimilius forte aliis videbitur, umbelliferis adfinis esse.*

- Spinosa* 1. *ECHINOPHORA* foliis decompositis.
ECHINOPHORA maritima, spinosa. TOURN. INST.

- terni folia* 2. *ECHINOPHORA* foliis supradecompositis.
ECHINOPHORA pastinacae folio. TOURN. INST.

*II. HYPOCARPANTHAE.

*A. TRIS-

*A. TRISTEMON.

591. *ERIOCAULON*.*Linn. gen.* 81.1. *ERIOCAULON*.

ERIOCAULON nov'boracense capitulo albo, globoso; seu *Globularia* americana, statice haud abfimilis; cauliculis lana atronitente refertis. *PLUKN. ALM. APP.*

*B. TETRASTEMONES.

592. *GLOBULARIA*.*Linn. gen.* 88.

1. *GLOBULARIA* caule herbaceo; foliis radicalibus *Vulgaris* tridentatis; caulinis integerrimis. *LINN. STOKH.*

2. *GLOBULARIA* caule herbaceo; foliis radicalibus *cordifolia* cuneiformibus, retusis, dentatis; denticulo intermedio minimo.

GLOBULARIA foliis radicalibus cuneiformibus retusis, dentatis; denticulo intermedio minimo. *LINN. HORT.*

3. *GLOBULARIA* caule fruticoso; foliis lanceolatis; *alpinum* aliis tridentatis, aliis integerrimis. *ROY. LEYD.*

593. *PROTEA*. *Linn. gen.* 86.

1. *PROTEA* foliis lanceolatis, integerrimis, acutis, *argentea* hirsutis, nitidis. *LINN. HORT.*

2. *PROTEA* foliis lineari-lanceolatis, integerrimis, *conifera* acutis. *LINN. HORT.*

3. *PROTEA* foliis lanceolatis, obtusis, apice tridentato-callosis; capitulis terminatricibus, foliosis. *ROY. LEYD.*

Leucadendron
Hypodendron
phylloides
proteridum 4. PROTEA foliis lanceolato-linearibus: apice tri-
dentato callosis; (LINN. HORT.) capitulis aphyllis. ROY.
LEYD.

5. PROTEA foliis lanceolato-linearibus, integerri-
mis. ROY. LEYD.

conifera
E 6. PROTEA foliis lanceolatis, acuminatis, flexuosis;
capitulis corona foliacea succinctis. ROY. LEYD.

conifera
B 7. PROTEA foliis lineari-lanceolatis, glabris; capi-
tulis squamosis, corona foliacea succinctis. ROY. LEYD.

conifera
J 8. PROTEA foliis lineari-lanceolatis, glabris; capi-
tulis ad basin squamosis. ROY. LEYD.

conifera
J 9. PROTEA foliis lineari-lanceolatis, glabris; cau-
le inferne radicato. ROY. LEYD.

Leucadendron
cyathoides 10. PROTEA foliis linearibus, ramosis. ROY. LEYD.

Leucadendron
proteroides 11. PROTEA foliis linearibus, simplicissimis; ramis
determinatis; floribus terminatricibus. ROY. LEYD.

Brunia
levis 12. BRUNIA foliis oblongo-ovatis, lana obvolutis.
ROY. LEYD.

*C. PENTASTEMONES.

*I. MONOSTYLA.

594. BRUNIA. Linn. gen. 208.

nodiflora 1. BRUNIA foliis quadrifariam imbricatis. LINN. HORT.

lanuginosa 2. BRUNIA foliis linearibus, patulis. LINN. HORT.

uniiflora 3. BRUNIA foliis solitariis. LINN. HORT.

*2. PEN-

*2. PENTASTYLA.

595. *STATICE*. Linn. gen. 305.

1. *STATICE* caule nudo, simplicissimo, capitato. *Armeria*
LINN. HORT. a. b. +
2. *STATICE* caule nudo, ramoso. LINN. HORT. *Linonium*
3. *STATICE* foliis caulinis lanceolato-linearibus, in-*monopetala*
tegris. LINN. HORT.
4. *STATICE* foliis caulinis subulatis, pungentibus. *Echinis*
ROY. LEYD.
5. *STATICE* foliis caulinis decurrentibus. LINN. HORT. *Annata*

B. CYLINDRANTHERAE. Cl: 33

*I. DIPETALA.

596. *LEUCADENDRON*.

Linn. gen. 85.

1. *LEUCADENDRON* foliis obverse ovatis, oblon-*condacapo*
gis: margine calloso fimbriatis: ad apicem crenatis. *dendron*
PROTEA foliis oblongo-ovatis: apice quinquedentato callofis.
ROY. LEYD.
2. *LEUCADENDRON* foliis cuneiformibus: apice *inulatum*
tridentato callofis; summis ultra florem protensis.
PROTEA foliis lanceolatis, obtusis, flores involventibus: apice
tridentato callofis. ROY. LEYD.
3. *LEUCADENDRON* foliis imbricatis, lanceolatis,
pilosis, apice obtuso tridentatis.
HYPOPHYLLLOCARPODENDRON foliis lanuginosis; in apice
trifido, rubro, quasi florescens. BOERH. LUGD.

4. LEUCADENDRON foliis subsessilibus, cordato-ovatis, imbricatis, glabris.

CONOCARPODENDRON folio subrotundo, crasso, rigido, valde nervoso, cono longo variegato ex rubro & flavo; flore aureo. BOERH. LUGD.

histum

5. LEUCADENDRON foliis lanceolatis, pilosis, acuminatis; floribus lateralibus.

LEPIDOCARPODENDRON foliis sericeis, brevibus, confertissime natis; fructu gracili longo. BOERH. LUGD.

acaulon

6. LEUCADENDRON acaulon.

PROTEA caule unifloro; foliis lanceolatis. ROY. LEYD.

repens

7. LEUCADENDRON foliis longissimis, obtuse triangularibus, longitudine florem superantibus.

PROTEA caule unifloro; calyce oblongo; foliis linearibus longissimis. ROY. LEYD.

inartoides

8. LEUCADENDRON foliis subrotundis, patentissimis, petiolatis; foliolis calycinis carinatis.

LEPIDOCARPODENDRON folio subrotundo, rigido; in pedunculo longo, crasso; flore maximo, purpureo. BOERH. LUGD.

*II. MONOPETALAE.

*A. TUBULOSAE.

*I. SIMILES.

*A. THALAMO PALEACEO.

*a. PALEIS SETOSIS.

597. ECHINOPS, Linn. gen. 759.

sphaerophylla 1. ECHINOPS floribus capitatis; calycibus unifloris.
Linn. hort.

2. ECHI-

2. ECHINOPS floribus corymbosis: calycibus multi-^{corymbosis}
floris. LINN. HORT.

598. ARCTIUM. Linn. gen. 760.

1. ARCTIUM. CAESALP. SYST.

Lappa

599. CYNARA. Linn. gen. 764.

1. CYNARA foliis pinnatis: laciniis ferratis. LINN. HORT. ^{Scolymus}

*b. PALEIS PLANIUSCULIS.

600. CARLINA. Linn. gen. 766.

1. CARLINA caule unifloro. LINN. HORT.

caulis

2. CARLINA caule multifloro, corymboso. LINN. HORT.

vulgaris

3. CARLINA caule multifloro, subdiviso. ROY. LEYD. ^{truncata}

601. BIDENS. Linn. gen. 776.

1. BIDENS corona seminum retrorsum aculeata; fo-^{tripartita}
liis trifidis. (LINN. SUEC.) aut quinquefidis.

2. BIDENS corona seminum retrorsum aculeata; fo-^{cermia}
liis lanceolatis, amplexicaulibus; floribus nutantibus.
LINN. SUEC.

3. BIDENS foliis ovatis, ferratis; caule fruticoso. ^{fruticosa}
LINN. HORT.

4. BIDENS foliis oblongis, integris: inferne alternis: ^{verticillata}
superne oppositis; floribus verticillatis. LINN. HORT.

5. BIDENS foliis oppositis, ovatis, acuminatis, in-^{scandens}
reger-

tegerrimis; caule scandente, fruticoso, floribus opposite paniculatis. LINN. HORT.

nirca 6. BIDENS foliis cordatis, serratis, petiolatis; floribus globosis; pedunculis filiformibus. ROY. LEYD.

Podalyria
fronda
villosa ♂
602. STAEHELINA.

Linn. gen. 767.

Santolina STAEHELINA squamis calycinis erectis. +
SANTOLINA foliis linearibus, flore solitario, terminatrice; squamis calycinis crenatis. LINN. HORT.

gnaphalodes 2. STAEHELINA squamis calycinis reflexis.
PLUKN. PHYT. p. 302. f. 3.
conf. gnaphalium 27.

*C. PALEIS CONCAVIS.

603. SANTOLINA. Linn. gen. 769.

holmanii
folia 1. SANTOLINA foliis linearibus, pedunculis unifloris. LINN. HORT.

Chamaecy
paritidis 2. SANTOLINA foliis quadrifariam dentatis; pedunculis unifloris. LINN. HORT. + a. b. c. +

trifurcata 3. SANTOLINA corymbo simplici, terminatrice; foliis trifidis. LINN. HORT.

maracanthi
Crothami
folium 4. SANTOLINA corymbo composito, terminatrice; foliis linearibus dentatis: dentibus longitudine folii. LINN. HORT.

dentata 5. SANTOLINA foliis inferioribus linearibus, dentatis: superioribus ovatis, serratis, corymbo composito. LINN. HORT.

Filago
maritima 6. SANTOLINA tomentosa; foliis oblongis, integerrimis, obtusis; corymbo terminatrice, ramoso. LINN. HORT.

7. SAN-

7. SANTOLINA caule simplicissimo; foliis superioribus majoribus. ROY. LEYD.

*d. PALEIS TRICUSPIDATIS.

604. GUNDELIA. Linn. gen. 758.

1. GUNDELIA spica glabra.
HACUB spica glabra. VAILL. ACT. CALL. 1718.

2. GUNDELIA spica lanuginosa.
HACUB spica eriophora. VAILL. ACT. CALL.

*B. THALAMO HIRSUTO.

*a. PILIS INSTRUCTO.

605. CARTHAMUS.

Linn. gen. 765.

1. CARTHAMUS foliis ovatis, integris, margine aculeatis. LINN. HORT. *Finctorius*

2. CARTHAMUS foliis lanceolatis, acuminatae ferratis. LINN. HORT. *verulens*

3. CARTHAMUS foliis amplexicaulibus, acuminatae dentatis. LINN. HORT. *lanatus*

4. CARTHAMUS foliis radicalibus superne ferratis, inferne dentatis: caulinis dentato-pinnatis. ROY. LEYD. *carduella*

5. CARTHAMUS arboreus; foliis ensiformibus, sinuato-dentatis. ROY. LEYD. *arborescens*

*b. THA-

*b. THALAMO PAPPO PLU-
MOSO PRAEDITO.606. *TARCHONANTHUS*.*Linn. gen. 774.**Symphoricarpy* 1. *TARCHONANTHUS*. LINN. HORT.*c. THALAMO VILLIS IN-
STRUCTO.607. *CARDUUS*. *Linn. gen. 763.**crucis
centaurini
des.*1. *CARDUUS* inermis; foliis pinnatifidis, ferratis, inermibus; squamis calycinis membranaceis, acuminato-lanceolatis. LINN. HORT.*helennoides*2. *CARDUUS* foliis lanceolatis, dentatis: margine spinulis inaequalibus ciliatis; caule levi. LINN. HORT.*heterophylis
ens*3. *CARDUUS* caule subunifloro; calyce inermi, acuto; foliis lanceolatis, ciliatis, integris, laciniatisque. LINN. SUEC. †*lanceolatus*4. *CARDUUS* foliis sinuatis, decurrentibus: denticulis superficieque spinosis. LINN. HORT.*nutans*5. *CARDUUS* foliis spinosis, semidecurrentibus; floribus nutantibus; squamis calycinis superne patentibus. LINN. ACT. STOKH. 1741.*acaulis*6. *CARDUUS* acaulis; calyce glabro. LINN. ACT. STOKH.*Syncaulis*7. *CARDUUS* foliis sessilibus, angulis spinosis; floribus

bus solitariis, fere sessilibus, aliquot foliolis obvallatis.
LINN. HORT.

8. CARDUUS squamis calycinis margine & apice spinosis. *marianus*
LINN. HORT.

9. CARDUUS foliis sinuatis, decurrentibus: margine spinosis; floribus confertis, terminatricibus, nutantibus. *crispus*
LINN. SUEC.

10. CARDUUS foliis linearibus, dentatis, spinosissimis; caule crispo, spinoso, ramoso; floribus erectis. *palustris*
ROY. LEYD.

11. CARDUUS foliis lanceolato-linearibus, integerrimis; margine spinis ternatis armato. *casabone*
LINN. HORT.

12. CARDUUS spinis ramosis, lateralibus; foliis integerrimis, subtus tomentosis. *Hollatg*
ROY. LEYD.

13. CARDUUS foliis sinuatis, decurrentibus: denticulis & superficie spinosis; calycibus lanigeris. *linphora*
ROY. LEYD.

14. CARDUUS caule alato, spinoso; foliis spinosis: spinis duplicatis. *acarna*
ROY. LEYD.

15. CARDUUS foliis sinuatis, aculeatis; caule crispo; pedunculis unifloris. *Leucophaea*
ROY. LEYD.

*C. THALAMO NUDO.

*a. VEL PALEACEO.

— 608. SERRATULA.

Linn. gen. 761.

1. SERRATULA foliis pinnatifidis: lacinia terminatrice maxima. *Trinctorum*
LINN. HORT.

- alpina* 2. SERRATULA foliis petiolatis : radicalibus ovato-longis, dentatis: caulinis integerrimis. LINN. SUEC.
- novoboracensis* 3. SERRATULA foliis lanceolato-oblongis, ferratis. Linn. hort.
- agnarola* 4. SERRATULA foliis linearibus; calycibus squamifis. LINN. HORT.
- arvensis* 5. SERRATULA foliis dentatis, spinosis. LINN. SUEC.

6
7 — +
*b. THALAMO NUDO, RETICULATO, PUNCTATO.

609. ONOPORDUM.

Linn. gen. 762.

- acanthium* 1. ONOPORDUM foliis decurrentibus: margine spinosis. LINN. HORT.

*c. THALAMO NUDO, PUNCTATO.

610. KLEINIA. Linn. gen. 775.

1. KLEINIA foliis subrotundis, planis, crenatis, punctatis.

POROPHYLLUM foliis subrotundis. VAILL. ACT. GALL.

2. KLEINIA foliis ellipticis, planis, punctatis.

POROPHYLLUM foliis oblongis. VAILL. ACT. GALL.

- Euphorbia*
Kleinia 3. KLEINIA foliis lanceolatis, planis; caule laevi, ventricoso. LINN. HORT.

- Euphorbia*
antennaria
biuin 4. KLEINIA foliis carnosis, planis, ovato-oblongis. LINN. HORT.

5. KLEI-

5. KLEINIA foliis carnosis, lanceolatis, compressis; caule tereti. LINN. HORT. *caulia frutes*

6. KLEINIA caule petiolis truncatis obvallato. LINN. HORT. *caulia papilionis*

7. An KLEINIA? foliis teretibus.

Ita videtur ex habitu; quum florentem mihi nondum observare licuit.

An TITHYMALUS dendroides linariae foliis ex insula Canarina. PLOKN. ALM.

Caulis teres est, arborescens, foliorum deciduorum cicatricibus aliquantulum inaequalis. Folia carnosae, tenuia, linearia, sessilia, acuminata, propemodum teretia, superne plano-rotunda.

8. KLEINIA foliis sagittatis, dentatis. AUCT. GRON. *caulia suaviolens*

*d. THALAMO NUDO, GLABRO.

611. STOEBE. Linn. gen. 768.

1. STOEBE floribus spicatis; calycibus unifloris. ROY. LEYD. *Scrophium plurimosum*

612. CHRYSOCOMA.

Linn. gen. 770.

1. CHRYSOCOMA calycibus laxis. LINN. HORT. *Lindogis*

2. CHRYSOCOMA fruticosa; foliis linearibus, dorso decurrentibus. LINN. HORT. *coma aurea*

3. CHRYSOCOMA foliis linearibus, subtus pilosis; floribus ante florescentiam reflexis. LINN. HORT. *cerua*

613. AGERATUM. Linn. gen. 771.

1. AGERATUM. LINN. HORT. †

Dd 2

614. EU. *conyoides*

614. *EUPATORIUM*.

Linn. gen. 772.

- connatum* 1. *EUPATORIUM* foliis digitatis. LINN. HORT.
- perfoliatum* 2. *EUPATORIUM* foliis connatis. LINN. HORT.
- ageratum*
detorsum 3. *EUPATORIUM* caule erecto; foliis cordatis, serratis. LINN. HORT.
- purpureum* 4. *EUPATORIUM* caule erecto; foliis oblongo-ovatis, serratis, petiolatis. LINN. HORT.
- scandens* 5. *EUPATORIUM* caule volubili; foliis cordatis, acutis, dentatis. LINN. HORT.
- horitonium* 6. *EUPATORIUM* caule volubili; foliis ovatis, integerrimis. LINN. HORT.
- ageratum*
italicum 7. *EUPATORIUM* caule erecto; foliis oblongo-ovatis, integerrimis. LINN. HORT.

615. *TANACETUM*.

Linn. gen. 773.

- Balkanica* 1. *TANACETUM* foliis ovatis, integris, serratis. LINN. HORT.
- frutescens* 2. *TANACETUM* foliis pinnatifidis, integerrimis. LINN. HORT. †
- vulgare* 3. *TANACETUM* foliis pinnatis; pinnis pinnatifidis, incisis, serratis. LINN. HORT.
- subnitens* 4. *TANACETUM* foliis pinnato-multifidis: laciniis linearibus, divisis, acutis; floribus fastigiatis. LINN. HORT.
- annuum* 5. *TANACETUM* foliis pinnatifidis, linearibus, acutis; ramis inaequalis; corymbis tomentosis. ROY. LEYD.

616. CORYMBIUM.

Linn. gen. 818.

CORYMBIUM. LINN. HORT.

africanum

—617. CARPESIUM. Linn. act.

ups. 1741. No. 1027.

1. CARPESIUM. LINN. ACT. UPS.

corinthium

*2. DISSIMILES.

*A. FLOSCULIS TUBULOSIS IN DISCO; IN AMBITU VIX, AUT NE VIX QUIDEM, ULLIS.

—618. GNAPHALIUM.

Linn. gen. 778.

1. GNAPHALIUM caule simplicissimo; corymbo simplici, terminatrice; sarmentis procumbentibus. LINN. HORT.

2. GNAPHALIUM caule simplicissimo, capitulo terminato; floribus oblongis. LINN. LAPP.

3. GNAPHALIUM caule ramoso, diffuso; floribus confertis terminatricibus. LINN. LAPP.

4. GNAPHALIUM caule ramoso, diffuso; floribus confertis, lana tectis. LINN. HORT.

5. GNAPHALIUM foliis lanceolatis: inferioribus obtusis; caule herbaceo, simplicissimo; corymbo terminatrici, composito. LINN. ACT. STORH.

6. GNA-

- Sylvestricum* 6. GNAPHALIUM floribus sparsis per caulem simplicissimum. LINN. LAPP.
- Filago pyramidata* 7. GNAPHALIUM caule dichotomo, erecto; floribus in alis, sessilibus. LINN. LAPP.
- Filago montana* 8. GNAPHALIUM caule erecto, diviso; floribus pyramidatis, lateralibus axillaribusque. LINN. SUEC.
- Filago anvelis* 9. GNAPHALIUM paniculatum, hirsutum. LINN. SUEC.
- foetidum* 10. GNAPHALIUM foliis amplexicaulibus, integerrimis, acutis: subtus tomentosis; caule ramofo. LINN. HORT.
- undulatum* 11. GNAPHALIUM foliis decurrentibus, acutis: subtus tomentosis; caule ramofo. LINN. HORT.
- peruvianum* 12. GNAPHALIUM foliis lanceolatis, nudis; caule erecto, simplicissimo; floribus spicatis & lateralibus. ROY. LEYD.
- luteo-album* 13. GNAPHALIUM foliis semi-amplexicaulibus, ensiformibus, repandis, obtusis, utrinque pubescentibus; floribus conglomeratis. ROY. LEYD.
- margaritaceum* 14. GNAPHALIUM foliis lineari-lanceolatis, acuminatis, alternis; caule superne ramofo, corymbis fastigiato. LINN. HORT.
- orientale* 15. GNAPHALIUM foliis confertis, angusto-lanceolatis; caule fruticoso; corymbo composito. LINN. HORT.
- ignotum* 16. GNAPHALIUM foliis linearibus, tomentosis, integerrimis, sessilibus; corymbis alternis, conglomeratis; floribus globosis. ROY. LEYD.
- lanceolatum* 17. GNAPHALIUM foliis alternis, linearibus, acutis, planis; pedunculis longissimis, unifloris. LINN. HORT.
- torridum* 18. GNAPHALIUM foliis linearibus, alternis; floribus

bus saepius ternis, terminatricibus, sessilibus. LINN. HORT.

19. GNAPHALIUM foliis linearibus; caule fruticoso, *Stachas*
ramoso; corymbo composito, terminatrice. LINN. HORT. †

20. GNAPHALIUM foliis lineari-lanceolatis; caule *erectum*
inferne ramoso; corymbo decomposito, terminatrice.
LINN. HORT.

21. GNAPHALIUM foliis lanceolatis, semi-amplexi- *erectum*
caulibus; caule inferne ramoso; corymbo umbellato, ter-
minatrice. LINN. HORT.

22. GNAPHALIUM foliis amplexicaulibus; lateribus *patulum*
coarctatis; ramis patentibus; corymbis terminatricibus.
LINN. HORT.

23. GNAPHALIUM caule ramoso, fruticoso; corym- *teretifolia*
bis ramosis, terminatricibus; foliis confertis, teretiuscu-
lis. LINN. HORT.

24. GNAPHALIUM foliis oblongis, tomentosis, sessi- *scabrum*
libus; capitulis foliosis; villosissimis. ROY. LEYD.

25. GNAPHALIUM caule fruticoso; foliis lanceola- *paniculatum*
tis, contortis, fasciculatis; calycibus cylindratis, lon-
gissimis. LINN. HORT.

26. GNAPHALIUM caule fruticoso; foliis linearibus, *Stachys*
denticulatis; capitulis oblongis. ROY. LEYD. *Dubia*

27. GNAPHALIUM foliis linearibus; floribus termi- *Stachys*
natricibus; calycibus cylindratis: squamis reflexis. ROY. *gnaphalium*
LEYD.

28. GNAPHALIUM foliis subrotundis, utrinque to-
mentosis, crenatis; calycum squamis reflexis, coloratis.
LINN. HORT.

29. GNAPHALIUM caule fruticoso; foliis cuneifor- *Dentatum*
mibus,

mibus, dentatis; corymbo simplici, terminatrici. ROY,
LEYD.

—619. ARTEMISIA. Linn. gen. 779.

- vulgaris* 1. ARTEMISIA foliis pinnatifidis, planis, laciniatis;
floribus erectis. LINN. HORT.
- campestri* 2. ARTEMISIA foliis multifidis, linearibus; caule
procumbente. LINN. VIRID.
- abrotanum* 3. ARTEMISIA foliis multifidis, sericeis; caule ere-
cto. LINN. VIR.
- rupesstris* 4. ARTEMISIA foliis pinnatis; ramis adscendentibus,
hirsutis; floribus globosis, pendulis; receptaculo pap-
poso. LINN. IT. GOTH.
- absinthium* 5. ARTEMISIA foliis compositis, multifidis; floribus
subglobosis, pendulis: receptaculo papposo. LINN. HORT.
- porticoides* 6. ARTEMISIA foliis compositis, multifidis; floribus
subrotundis, nutantibus: receptaculo nudo. LINN. HORT.
- maritima* 7. ARTEMISIA foliis compositis, multifidis, tomen-
tosis; ramis floriferis nutantibus. LINN. ACT. STOKH.
- coenulescens* 8. ARTEMISIA foliis lanceolatis, integris, laterali-
bus, palmatis. LINN. HORT.
- grammicoides* 9. ARTEMISIA foliis lanceolato-linearibus, alternis
integerrimis. LINN. HORT.
- seriphium
cinereum* 10. ARTEMISIA floribus simplicibus. LINN. HORT.

—620. CONYZA. Linn. gen. 780.

- bitruncata* 1. CONYZA foliis ovato-oblongis, amplexicaulibus.
LINN. HORT.
- candida* 2. CONYZA foliis ovatis, tomentosis; floribus con-
fertis;

fertis; pedunculis lateralibus terminatricibusque LINN. HORT.

3. CONYZA foliis lanceolatis, acutis; caule annuo, *Squarrosa*
corymbose terminato. LINN. HORT.

4. CONYZA foliis inferioribus trifidis: superioribus *lobata*
ovato-lanceolatis, obsolete ferratis; floribus corymbosis.
LINN. HORT.

5. CONYZA caule tortuoso, fruticoso; foliis ovato-*tortuosa*
oblongis, integerrimis; floribus erectis; racemis reflexis.
LINN. HORT.

—621. BACCHARIS. Linn. gen. 781.

1. BACCHARIS foliis lanceolatis, longitudinaliter *iriosolia*
dentato-ferratis. LINN. HORT.

2. BACCHARIS foliis lanceolatis: superne uno alte-*nerisfolia*
rove denticulo ferratis. LINN. HORT.

3. BACCHARIS foliis lanceolatis, ferrato-dentatis, *foetida*
corymbis foliosis. GRON. VIRG.

4. BACCHARIS foliis obverse ovatis: superne emar-*halinisfolia*
ginato-ferratis. LINN. HORT.

5. BACCHARIS foliis ovato-lanceolatis, ferratis; *Prigerson*
caule herbaceo. GRON. VIRG. *Calyphorata*

—622. MICROPUS. Linn. gen. 816.

1. MICROPUS. ROY. LEYD. *supimus*

—623. SPHAERANTHUS.

Linn. gen. 817.

1. SPHAERANTHUS. ROY. LEYD. *Indicus*

E e

*B. CO-

***B. COROLLIS ALIIS IN DISCO; ALIIS IN AMBITU.**

—624. **XERANTHEMUM.**

Linn. gen. 777.

- annuum* 1. XERANTHEMUM receptaculis paleaceis; feminum pappo quinque-feto. LINN. HORT.
- retro Annum* 2. XERANTHEMUM receptaculis nudis; seminum pappo plumoso. LINN. HORT.

—625. **CENTAUREA.**

Linn. gen. 805.

- crispina* 1. CENTAUREA calycibus inermibus: squamis linearibus-subulatis; foliis pinnatis serratis. LINN. HORT.
- Centaureum* 2. CENTAUREA calycibus inermibus: squamis ovatis; foliis pinnatis: foliolis serratis, decurrentibus. LINN. HORT.
- lanceifolia* 3. CENTAUREA calycibus inermibus: squamis lanceolatis; foliis lanceolatis, vix denticulatis. LINN. HORT.
- Senatula*
Chamaepitys 4. CENTAUREA calycibus inermibus, squamis lanceolatis; foliis linearibus, confertis, integerrimis. LINN. HORT.
- salvatoria* 5. CENTAUREA calycibus glabris: squamis ovatis, seta reflexa terminatis; foliis dentato-pinnatifidis, serratis. LINN. HORT.
- alpina* 6. CENTAUREA calycibus inermibus; squamis ovatis, obtusis; foliis pinnatis, glabris: foliolis integris: impari serrato. LINN. HORT.

7. CEN-

7. CENTAUREA calycibus inermibus, subrotundis, *moschata*
glabris: squamis ovatis; foliis sinuatis. LINN. HORT.
8. CENTAUREA calycibus ferratis; foliis lanceola-*montana*
tis, integerrimis, decurrentibus. LINN. HORT. +
9. CENTAUREA calycibus ferratis; foliis linearibus: *cyani*
infimis dentatis: superioribus integerrimis. LINN. HORT. +
10. CENTAUREA calycibus ferratis, ciliatis; foliis *leptiflora*
lanceolatis, dentatis; floribus sessilibus. LINN. HORT.
11. CENTAUREA calycibus ciliatis; foliis lanceola-*Semper*
tis, superne ferratis. LINN. HORT. *virens*
12. CENTAUREA calycibus ciliatis: ciliis setaceis, *phygea*
reflexis. LINN. HORT.
13. CENTAUREA calycibus ciliatis, subrotundis; fo-*Scabiosa*
liis pinnatifidis. LINN. HORT.
14. CENTAUREA calycibus ciliatis; foliis tomento-*ragulina*
sis, pinnatifidis: foliolis ovatis, integerrimis: exteri-
bus majoribus, propioribus. LINN. HORT.
15. CENTAUREA calycibus ciliatis; foliis tomento-*cinerea*
sis, duplicato-pinnatifidis: lacinulis linearibus. LINN.
HORT. +
16. CENTAUREA calycibus ciliatis, oblongis; fo-*Stoebe*
liis pinnatifidis, linearibus, integerrimis. ROY. LEYD.
17. CENTAUREA calycibus spinosis: spinis simpli-*minicata*
cissimis; foliis inferioribus pinnatifidis: superioribus lan-
ceolatis, vix dentatis. ROY. LEYD.
18. CENTAUREA calycibus spinosis; foliis lanceo-*aspera*
latis, dentatis. ROY. LEYD.
19. CENTAUREA calycibus subulato-spinosis, fessi-*calitum*
libus; foliis linearibus, pinnatifidis: LINN. HORT. *pa*

20. CENTAUREA calycibus subulato-spinosis; foliis linearibus, integerrimis, sessilibus. GRON. VIRG.

setulalis 21. CENTAUREA calycibus subulato-spinosis; foliis decurrentibus, inermibus, lanceolatis: inferioribus dentatis. LINN. HORT.

melitensis 22. CENTAUREA calycibus duplicato-spinosis, subrotundis; foliis decurrentibus, lanceolatis, sinuosis, inermibus; floribus lateralibus. ROY. LEYD.

eriphora 23. CENTAUREA calycibus duplicato-spinosis; foliis decurrentibus, integris. LINN. HORT.

pergrina 24. CENTAUREA calycibus setaceo-spinosis; foliis lanceolatis, petiolatis, inferne dentatis. LINN. HORT.

galactites 25. CENTAUREA calycibus setaceo-spinosis; foliis sinuatis, spinosis, decurrentibus. LINN. HORT.

centaureoides 26. CENTAUREA calycibus ciliato-spinosis; foliis pinnatifidis: laciniis superioribus majoribus; omnibus margine integris. ROY. LEYD.

napifolia 27. CENTAUREA calycibus palmato-spinosis, setis aequalibus; foliis decurrentibus, sinuatis, spinulosis. ROY. LEYD.

sorichifolia 28. CENTAUREA calycibus palmato-spinosis; foliis decurrentibus, spinulosis, emarginato-crenatis. LINN. HORT.

armans 29. CENTAUREA calycibus palmato-spinosis; foliis decurrentibus inermibus: radicalibus pinnatifidis: impari maximo. LINN. HORT.

sphaerophala 30. CENTAUREA calycibus palmato-spinosis; foliis ovato-lanceolatis, petiolatis, dentatis. LINN. HORT.

thyrsifolia 31. CENTAUREA calycibus squamosis; foliis ovato-oblongis.

oblongis, denticulatis, integris, petiolatis, subtus tomentosis. LINN. HORT. +

32. CENTAUREA calycibus squamosis; foliis integerrimis, decurrentibus. LINN. HORT. *fastigiolia*

33. CENTAUREA calycibus squamosis; foliis lanceolatis: radicalibus sinuato-dentatis; ramis angulatis. LINN. HORT. *jaica*

34. CENTAUREA calycibus squamosis; foliis tomentosis: radicalibus lanceolatis: caulinis pinnatifidis; caule simplici. ROY. LEYD. *conifera*

35. CENTAUREA calycibus squamosis; foliis radicalibus duplicato-pinnatifidis: caulinis dentato-lanceolatis. ROY. LEYD. *splendens*

-626. CNICUS. Linn. gen. 806.

1. CNICUS caule diffuso; foliis dentato-sinuatis. LINN. HORT. *Centaurea benedicta*

2. CNICUS caule erecto; foliis inferioribus laciniatis: superioribus integris. LINN. HORT. *oleraceus*

3 — +

-627. TUSSILAGO.

Linn. gen. 783.

1. TUSSILAGO scapo imbricato, unifloro; foliis subcordatis, angulatis, denticulatis. LINN. HORT. *Fastigia*

2. TUSSILAGO scapo fere nudo, unifloro; foliis cordato-orbiculatis, crenatis. LINN. HORT. *alpina*

3. TUSSILAGO scapo imbricato; thyrsis fastigiato; flosculis femineis nudis, paucis: centralibus hermaphroditis. LINN. HORT. *alba*

frigida 4. TUSSILAGO scapo thyrsifloro, fastigiato; floribus radiatis. LINN. LAPP.

petiolata 5. TUSSILAGO scapo imbricato thyrsifloro; flosculis omnibus hermaphroditis. LINN. HORT.

hybrida 6. TUSSILAGO scapo imbricato; thyrso oblongo; flosculis femininis nudis, paucissimis centralibus hermaphroditis. LINN. HORT.

caerulea alpina 7. TUSSILAGO caule ramoso. ROY. LEYD.

*B. LIGULATAE.

*I. THALAMO COMMUNI NUDO.

-628. PRENANTHES.

Linn. gen. 738.

minuialis 1. PRENANTHES flosculis quinis; foliis pinnato-hastatis. LINN. HORT.

purpurea 2. PRENANTHES flosculis quinis; foliis lanceolatis, denticulatis. LINN. HORT. †

viminea 3. PRENANTHES foliorum laciniis extrorsum dentatis; ramentis foliosis, cauli ramisque adnatis. LINN. VIR.

-629. LACTUCA. Linn. gen. 739.

sativa 1. LACTUCA sativa. DOD. PEMPT.

viridis 2. LACTUCA caule & foliis aculeatis. LINN. HORT.

batavica 3. LACTUCA foliis linearibus hastatis: inferioribus dentatis. ROY. LEYD.

4. LAC.

4. LACTUCA foliis linearibus, dentato-pinnatis: laciniis sursum dentatis. LINN. HORT. *perennis*

5. LACTUCA foliis pinnato-sinuatis, denticulatis, acutis: subtus laevibus; caule glabro. LINN. ACT. STOKH. *querina*

-630. CHONDRILLA.

Linn. gen. 740.

1. CHONDRILLA (LINN. HORT.) foliis radicalibus pinnatifidis: caulinis lanceolato-linearibus. *fancea*

2. CHONDRILLA foliis pinnato-hastatis, denticulatis. GRON. VIRG. *conchoides*

3. CHONDRILLA foliis dentatis: lobis acutis; caule singulari, glabro, feminudo: superne ramoso. GRON. VIRG.

-631. HIERACIUM. Linn. gen. 741.

1. HIERACIUM caule unifloro; calyce villoso. LINN. LAPP. *alpinum*

2. HIERACIUM foliis integerrimis, ovatis; caule repente; scapo unifloro. LINN. HORT. *Felotella*

3. HIERACIUM foliis integris, ovato-oblongis; stamine repente; scapo nudo, multifloro. LINN. SUEC. *Dubium*

4. HIERACIUM foliis integerrimis lanceolatis; scapo nudo, multifloro. LINN. LAPP. *auricula*

5. HIERACIUM foliis ovatis, subdentatis; scapo nudo, racemoso; floribus superioribus primoribus. LINN. SUEC. *promotum*

6. HIERACIUM foliis cuneiformibus, hirtis; caule nudo, crassissimo, erecto. GRON. VIRG. *violatum*

7. HIE.

- auranthicum* 7. HIERACIUM foliis integris; caule subnudo, simpliciſſimo, piloſo; corymbo terminatrici. LINN. HORT. †
- ſabaudum* 8. HIERACIUM caule erecto, multifolio; foliis lanceolatis, dentatis. ROY. LEYD.
9. HIERACIUM foliis radicalibus obverſe ovatis, denticulatis: caulinis oblongis, ſemi-amplexicaulibus. ROY. LEYD.
- miſonum* 10. HIERACIUM caule ramoſo; foliis radicalibus ovatis, dentatis: caulino minori. LINN. HORT. †
- crepis barbata* 11. HIERACIUM calycibus ſetis longiſſimis, diſtantiſſimis, patentibus obvallatis. LINN. HORT.
- amplexicaule* 12. HIERACIUM foliis amplexicaulibus, cordatis, vix dentatis; pedunculis unifloris, hirsutis; caule ramoſo. LINN. HORT.
- plattinoides* 13. HIERACIUM foliis lanceolatis amplexicaulibus, dentatis; floribus ſolitariis; calycibus laxis. LINN. HORT.
- spongium* 14. HIERACIUM caule ramoſo, folioſo; foliis ſemi-amplexicaulibus, oblongis, repandis, hiſpidis. ROY. LEYD.
- patuloſum* 15. HIERACIUM caule ſupra folia ramoſo; foliis amplexicaulibus, dentatis, glabris. LINN. LAPP.
- gronovi* 16. HIERACIUM foliis radicalibus obverſe ovatis, pubeſcentibus: caulinis ovatis, amplexicaulibus; floribus paniculatis, caule erecto. GRON. VIRG.
- umbellat* 17. HIERACIUM foliis lanceolato-linearibus, obſolete denticulatis, ſparſis. LINN. LAPP. †
- noniſolin* 18. HIERACIUM caule compoſito, ramoſiſſimo; foliis lanceolato-linearibus, integerrimis. ROY. LEYD.

632. *CREPIS*. Linn. gen. 742.

1. *CREPIS* foliis amplexicaulibus, ovatis: summis integris: radicalibus obsolete dentatis. LINN. HORT. *alpina*
2. *CREPIS* foliis amplexicaulibus, lanceolatis: omnibus dentatis: radicalibus sinuatis. LINN. VIR. *rubra*
3. *CREPIS* foliis dentatis, laceris, amplexicaulibus: radicalibus simplicibus. ROY. LEYD.
4. *CREPIS* foliis radicalibus ovato-oblongis, denticulatis: caulinis lanceolatis, amplexicaulibus; pedunculis unifloris, squamosis. ROY. LEYD. *Scoronica pinnatis*
5. *CREPIS* foliis lanceolatis, hastatis, sessilibus: inferioribus dentatis. LINN. SUEC. *tectorum*

633. *PICRIS*. Linn. gen. 745.

1. *PICRIS* calycibus simplicibus, perianthio maximo obvallatis. LINN. HORT. *leucoides*
2. *PICRIS* calycibus imbricatis. LINN. HORT. *Humoides*

634. *HYOSERIS*. Linn. gen. 746.

1. *HYOSERIS* foliis glabris, hastato-pinnatis. ROY. LEYD. *radiata*
2. *HYOSERIS* caule diviso, nudo. LINN. HORT. *minima*
3. *HYOSERIS* caule simplicissimo, unifloro. LINN. HORT. *rubra*
4. *HYOSERIS* foliis lanceolatis, sinuato-dentatis, glabris; scapis unifloris. GRON. VIRG. *virginica*

-635. LEONTODON.

Linn. gen. 747.

- Taraxacum* 1. LEONTODON calyce inferne reflexo. LINN. LAPP.
hispidum 2. LEONTODON calyce toto erecto, hispido; foliis hispidis, dentatis, integerrimis. LINN. SUEC.
autumnale 3. LEONTODON calycibus erectis; foliis glabris, dentatis, integerrimis; pedunculis squamosis. LINN. SUEC.
Vandelion 4. LEONTODON foliis linearibus, integris; caule erecto, simplici. GRON. VIRG.

-636. SCORZONERA.

Linn. gen. 748.

- humilis* 1. SCORZONERA caule subnudo, unifloro; foliis nervosis, planis. LINN. HORT. †
hispanica 2. SCORZONERA caule ramoso; foliis amplexicaulibus, undulatis. LINN. HORT.
laminata 3. SCORZONERA foliis dentatis. ROY. LEYD.

-637. TRAGOPOGON.

Linn. gen. 749.

- pratense* 1. TRAGOPOGON calycibus florem superantibus. LINN. HORT. †
pirivides 2. TRAGOPOGON calycibus corolla brevioribus, aculeatis. LINN. HORT.
 3. TRAGOPOGON calycibus corolla brevioribus, inermibus. LINN. HORT. †
virginicum 4. TRAGOPOGON caule ramoso; foliis lanceolatis, sessilibus, amplexicaulibus, dentatis. GRON. VIRG.
 638. SON-

—638. *SONCHUS*. Linn. gen. 751.

1. *SONCHUS* pedunculis squamosis; floribus racemo- *alpinis*
 fis. LINN. SUEC.

2. *SONCHUS* pedunculis *subquadratis*; floribus *floridanus*
 racemosis. +

SONCHUS caule erecto; foliis pinnato-dentatis: radicalibus la-
 tissimis, obtusis; floribus racemosis. ROY. LEYD.

3. *SONCHUS* pedunculis calycibusque hispida; flori- *arvensis*
 bus congestis. LINN. SUEC. +

4. *SONCHUS* pedunculis tomentosis. LINN SUEC. *oleraceus*

5. *SONCHUS* pedunculis glabris; caule summo & ca-
 lyce tomentosis; floribus congestis.

SONCHUS lavis floridanus, ari vel sagittariae foliis sinuatis.
 PLUKN. ALM.

6. *SONCHUS* pedunculis simplicibus, glabris, in- *Scoronica*
 crassatis. *fugitana*

SONCHUS floribus solitariis; foliorum laciniis extrorsum flexis,
 LINN. HORT.

7. *SONCHUS* caule glabro, erecto, longissimo; fo- *floridanus*
 liis pinnato-hastatis & indivisis. GRON. VIRG.

8. *SONCHUS* foliis lanceolatis, indivisis, sessilibus. *Sibiricus*
 LINN. SUEC. PRAEF.

—639. *LAPSANA*. Linn. gen. 752.

1. *LAPSANA* calycibus fructus angulatis; pedunculis *communis*
 tenuibus, ramosissimis. LINN. HORT. +

2. *LAPSANA* calycibus fructus undique radiis subula- *stellata*
 tis, patentibus. LINN. HORT.

3. *LAPSANA* calycibus fructus capitatis, dehiscentibus; *Hydrobia*
 pedunculis incrassatis; floribus nutantibus. LINN. HORT. *Sedjynis*

Lacintha 4. LAPSANA calycibus fructus subrotundis, angulatis; pedunculis incrassatis; floribus erectis. LINN. HORT.

640. ELEPHANTOPUS.

Linn. gen. 755.

scaber 1. ELEPHANTOPUS foliis oblongis, scabris, hirsutis. ELEPHANTOPUS foliis integris ferratis. LINN. HORT.

tomentosus 2. ELEPHANTOPUS foliis ovatis, mollibus, tomentosis. ELEPHANTOPUS foliis tomentosis. GRON. VIRG.

*2. THALAMO VILLOSO.

—641. ANDRYALA, *Linn. gen. 743.*

sinuata 1. ANDRYALA foliis inferioribus dentatis: summis integris. LINN. HORT.

2 — +

* THALAMO PALEACEO.

—642. HYPOCHOERIS.

Linn. gen. 744.

achyrophora 1. HYPOCHOERIS calycibus aequalibus, hispidis. LINN. HORT.

manulata 2. HYPOCHOERIS caule subnudo; ramo subsolitario; foliis ovato-oblongis, integris, dentatis. LINN. HORT.

radicata 3. HYPOCHOERIS foliis ferrato-sinuatis; caule ramoso, nudo; pedunculis squamosis. LINN. HORT.

glabra 4. HYPOCHOERIS foliis alternatim dentato-sinuatis; caule nudo, unifloro; pedunculis glabris. LINN. HORT.

643. SCO.

— 643. *SCOLYMUS*. Linn. gen. 750.

1. *SCOLYMUS*. CAESALP. SYST.

manistatg

— 644. *CICHORIUM*. Linn. gen. 753.

1. *CICHORIUM* caule simplici; (LINN. HORT.) foliis *intybus*
dentato-sinuatis. LINN. ACT. STOKH.

2. *CICHORIUM* caule simplici, spinoso. LINN. HORT. *spinosa*

645. *CATANANCHE*.

Linn. gen. 754.

1. *CATANANCHE* squamis calycinis inferioribus *ococulca*
vatis. LINN. HORT.

2. *CATANANCHE* squamis calycinis inferioribus lan- *lutea*
teolatis. LINN. HORT.

*C. RADIATAE.

*I. THALAMO COMMUNI
NUDO,

*A. GLABRO,

*a. PLANIUSCULO.

— 646. *GERBERA*. Linn. gen. 757.

1. *GERBERA* foliis pinnatifidis: laciniis linearibus.
ROY. LEYD.

—647. ERIGERON. Linn. gen. 782.

- aere* 1. ERIGERON pedunculis alternis unifloris. LINN. HORT.
- uniflorum* 2. ERIGERON caule unifloro; (LINN. HORT.) calyce tomentoso. HALL. HELV.
- canadense* 3. ERIGERON floribus paniculatis. LINN. HORT.
- Siculum* 4. ERIGERON squamis calycinis inferioribus laxis, florem superantibus. LINN. HORT.
- Bonaerense* 5. ERIGERON foliis inferioribus dentato-laciniatis; superioribus integris. LINN. HORT.
- Zwila prunicaria* 6. ERIGERON foliis undulatis, amplexicaulibus. LINN. SUEC.

—648. DORONICUM.

Linn. gen. 784.

- Pardalanches* 1. DORONICUM foliis cordatis, denticulatis; caule ramofo. LINN. HORT. †
- plantaginea* 2. DORONICUM foliis ovatis, acutis, obsolete denticulatis; ramis alternis. LINN. HORT.
- Senecio Doronicum* 3. DORONICUM foliis lanceolatis, alternis, denticulatis; caulinis amplexicaulibus; caule ramofo. ROY. LEYD.
- incanum* 4. DORONICUM foliis lanceolatis, denticulatis, subtus tomentosis; caule unifloro. ROY. LEYD. †
- arctica montana* 5. DORONICUM foliis caulinis oppositis. LINN. SUEC.
- Bellidifolium* 6. DORONICUM caule nudo, simplicissimo, unifloro. LINN. HORT.

—649. *SOLIDAGO*. Linn. gen. 785.

1. *SOLIDAGO* caule obliquo, pedunculis erectis, foliis, ramosis; foliis lanceolatis, integerrimis. LINN. HORT. *mexicana*
2. *SOLIDAGO* caule erecto; racemis alternis, erectis. LINN. HORT. *Virga aurea*
3. *SOLIDAGO* paniculato-corymbosa; racemis flexis; floribus confertis, ascendentibus. LINN. HORT. *canadensis*
4. *SOLIDAGO* caule flexuoso; foliis ovatis, acuminatis ferratis; racemis lateralibus, simplicibus. ROY. LEYD. *flexicaulis*
5. *SOLIDAGO* caule simplici; corymbo terminatrici; foliis subtus tomentosis; flosculis femineis sedecim: SCAN. *Senecio patens*
6. *SOLIDAGO* foliis caulinis ovatis; ramis alternis fastigiatis; corymbis terminatricibus: LINN. HORT. *rigida*
7. *SOLIDAGO* foliis linearibus, integerrimis; corymbis ramosis; florum radio brevissimo. LINN. HORT. *pusilla*
patida
8. *SOLIDAGO* foliis pinnatifidis: laciniis sinuatis; corymbis racemosis. LINN. HORT. *Senecio maritima*
9. *SOLIDAGO* foliis pinnatifidis: laciniis distantibus, linearibus, extrorsum dentatis. ROY. LEYD.
10. *SOLIDAGO* foliis reniformibus, suborbiculatis, denticulatis. LINN. HORT. *Senecio geifolia*
11. *SOLIDAGO* foliis obverse ovatis, carnosis, crenatis; caule fruticoso; corymbo ramoso. LINN. HORT. *Senecio halimifolium*
12. *SOLIDAGO* foliis cordatis, petiolatis, ferratis. ROY. LEYD. *Senecio alpinum*
13. *SOLIDAGO* foliis inferioribus lanceolatis, serratis. ROY. LEYD. *Senecio 10-palustris*

to-finuatis: superioribus integris, amplexicaulibus. LINN. HORT.

14. SOLIDAGO foliis lanceolatis, sessilibus, integerrimis, subtus tomentosus. ROY. LEYD.

15. SOLIDAGO foliis cuneiformibus, acutis, tricuspidadis, subtus tomentosus. ROY. LEYD.

16. SOLIDAGO calycibus squarrosis: flosculis radiatilibus integerrimis; floribus corymbosis. GRON. VIRG.

—650. SENECEO. Linn. gen. 786.

Tona 1. SENECEO foliis lanceolatis, serratis: floralibus ad pedunculum minimis. LINN. VIR. a †

Saracenicus 2. SENECEO foliis lanceolatis, serratis: floralibus pedunculos aequantibus. LINN. VIR.

Trifolius 3. SENECEO foliis sagittatis, amplexicaulibus, dentatis; caule fruticoso. LINN. VIRID.

4. SENECEO foliis ovatis, inaequaliter dentatis, indivisis; corymbo terminatrice inaequali. GRON. VIRG.

5. SENECEO foliis crenatis: infimis cordatis, petiolatis: superioribus pinnatifidis: laciniis exterioribus majoribus. GRON. VIRG.

Heracifolius 6. SENECEO foliis lanceolatis, amplexicaulibus, laevibus, acute sinuatis, denticulatis; caule herbaceo. LINN. HORT.

Regius 7. SENECEO foliis cordato-oblongis, amplexicaulibus scabris, acuminate serratis; caule fruticoso. LINN. HORT.

Cleaus 8. SENECEO foliis pinnatifidis, denticulatis: laciniis aequalibus, patentissimis; rachi inferne angustata. LINN. HORT. 9. SE-

9. *SENECIO* foliis pinnato-lyratis : laciniis lacinulatis; caule erecto. LINN. SUEC. *Jacobaea*
10. *SENECIO* scapo subnudo, longissimo. ROY. LEYD. *Studo-finis*
11. *SENECIO* foliis amplexicaulibus, linearibus, pinnato-dentatis : laciniis linearibus integris. ROY. LEYD. *glauca*
12. *SENECIO* petiolis amplexicaulibus; pedunculis folio triplo longioribus; foliis pinnato-sinuatis; floribus radiatis. ROY. LEYD. *hastulata*
13. *SENECIO* foliis pinnatifidis, sessilibus: laciniis angulosis: superioribus latioribus; florum radiis disco brevioribus. ROY. LEYD. *viscosa*
14. *SENECIO* foliis sinuatis, basi latioribus, amplexicaulibus; floribus corymbosis: radiis disco brevioribus. ROY. LEYD. *turdus*
15. *SENECIO* foliis sinuatis, petiolatis; pedunculis folio longioribus; florum radiis disco brevioribus. ROY. LEYD. *triflorus*
16. *SENECIO* foliis pinnato-lyratis, amplexicaulibus; florum radiis disco aequantibus. ROY. LEYD.
17. *SENECIO* foliis pinnato-sinuatis, amplexicaulibus; floribus nudis, sparsis. ROY. LEYD. *vulgaris*
18. *SENECIO* foliis pinnatifidis, denticulatis; florum radiis revolutis, linearibus. LINN. ACT. STOKH. *lybratus*

—651. *ASTER*. Linn. gen. 787.

1. *ASTER* foliis semi-amplexicaulibus, oblongis; caule paniculato, hirsuto; floribus latis; squamis calycinis setaceis. LINN. IT. GOTHL. *fulva*
Dysenteria
2. *ASTER* foliis ovatis, rugosis, subtus tomentosis; *fulva*
am-*Helianthi*

amplexicaulibus; calycum squamis ovatis, patulis. LINN. HORT.

- paniculus* 3. ASTER foliis semi-amplexicaulibus; lanceolatis, ferratis, scabris; pedunculis alternis, saepius unifloris; calycibus discum superantibus. LINN. HORT.
- novae angliae* 4. ASTER foliis lanceolato-linearibus, alternis, integerrimis, semi-amplexicaulibus; floribus capitatis, terminatricibus. LINN. HORT.
- novi belgii* 5. ASTER foliis ovato-lanceolatis, vix crenatis, semi-amplexicaulibus, glabris; caule paniculato; pedunculis foliosis. LINN. VIR.
- ericoides* 6. ASTER caule paniculato; pedunculis racemosis; pedicellis foliosis; foliis linearibus, integerrimis. GAON. VIRG.
- undulatis* 7. ASTER foliis cordato-lanceolatis, undulatis; floribus racemosis, adscendentibus. LINN. HORT.
- ramosus* 8. ASTER foliis linearibus integerrimis; caule paniculato. LINN. HORT.
- trachelanthi* 9. ASTER foliis lanceolato-linearibus, medio serratis; pedunculis foliosis; caule ramoso; radice perenni. LINN. HORT.
- linifolius* 10. ASTER foliis linearibus, acutis; caule corymbose ramosissimo. LINN. HORT.
- distylis* 11. ASTER foliis lanceolatis, serratis, petiolatis; caule paniculato. LINN. HORT.
- fruticosus* 12. ASTER foliis linearibus, fasciculatis, punctatis; pedunculis unifloris, nudis; caule fruticoso, rugoso. LINN. HORT.
13. ASTER caule corymbose; foliis lanceolatis, reflexis, floribus solitariis; calycibus patulis. ROY. LEYD.
14. AS.

14. ASTER foliis lanceolatis, amplexicaulibus, serrato-ciliatis, glabris, acuminatis, recurvis; floribus solitariis, caule striato. LINN. SUEC. *Junila salicina*
15. ASTER caule paniculato; floribus racemosis; calycibus patulis, oblongis; foliis subulato-linearibus. ROY. LEYD.
16. ASTER flore terminatrice; foliis linearibus, tricuspatis. LINN. HORT. *Junila Griffithsae*
17. ASTER foliis lanceolatis, glabris; ramis inaequalis; floribus corymbosis. ROY. LEYD. *Trysobolus*
18. ASTER foliis lanceolatis, scabris, semi-amplexicaulibus, parum ferratis; calycibus laxis: squamis lanceolatis. LINN. HORT. *amellus*
19. ASTER caule simplicissimo; foliis ovatis, sessilibus, integerrimis; racemo terminatrice. GRON. VIRG. *concolor*
20. ASTER floribus terminatricibus, solitariis; foliis linearibus alternis. GRON. VIRG. *rigidus*
21. ASTER foliis lanceolatis, sessilibus, villosis; caule saepius unifloro. ROY. LEYD. *Junila montana*
22. ASTER foliis ovato-oblongis, alternis, sessilibus; corymbo terminatrici; calycibus patulis, subrotundis. LINN. HORT. *Junila grandis*
23. ASTER caule superne ramoso, ampliato; foliis amplexicaulibus (confertis. ROY.) integris; calycibus laxis, terminatricibus. LINN. HORT. *Junila subulifolia*
24. ASTER caule hirsuto; foliis amplexicaulibus, oblongis, denticulatis, alternatim longius distantibus. ROY. LEYD.
25. ASTER foliis ferratis: petiolis simplicibus, lateralibus, unifloris, longitudine folii foliosis. LINN. HORT. *Prigersonii*

26. ASTER ramosus ; petiolis foliosis ; foliis lineari-lanceolatis, villosis. GRON. VIRG.

Vernus 27. ASTER caule subnudo, filiformi, subramoso ; pedunculis nudis ; foliolis radicalibus lanceolatis, obtusis. GRON. VIRG.

Varianus 28. ASTER caule infirmo ; foliis ovatis, acuminatis, integerrimis ; pedunculis unifloris, nudis ; calycibus simplicibus. GRON. VIRG.

grandiflorus 29. ASTER foliis lanceolatis, semi-amplexicaulibus, crenatis, scabris ; ramis unifloris, foliosis. GRON. VIRG.

30. ASTER foliis lanceolatis, sessilibus, alternis, integerrimis ; calycibus alternis, imbricatis, tomentosis, erectis. GRON. VIRG.

31. [†] ASTER caule terminato corymbo ; foliis lanceolatis, integerrimis, subtus pilosis. GRON. VIRG.

annuus 32. ASTER foliis lanceolatis : lateribus inferiorum crenatis ; radice annua ; caule corymbofo ; pedunculis nudis. LINN. HORT.

laevis 33. ASTER foliis ovatis, angulatis, dentatis ; calyce terminatrici, folioso, patente. LINN. HORT.

—652. COTULA. Linn. gen. 792.

anthemoides 1. COTULA foliis pinnato-multifidis ; corollis radio destitutis. LINN. HORT.

turbinata 2. COTULA receptaculis subtus inflatis, turbinatis. LINN. HORT.

Coronopifolia 3. COTULA foliis lanceolato-linearibus, amplexicaulibus, inferne dentatis. LINN. HORT.

—653. HELENIA. Linn. gen. 796.

1. HELENIA foliis decurrentibus. LINN. HORT.

*Helenium
autumnale*

—654. TAGETES. Linn. gen. 801.

1. TAGETES caule subdiviso, diffuso. LINN. HORT. *patula*
2. TAGETES caule simplici, erecto; pedunculis nudis, unifloris. LINN. HORT. *erecta*

—655. CALENDULA. Linn. gen. 807.

1. CALENDULA feminibus radii cymbiformibus, echinatis: disci bicornibus. LINN. HORT. *officinale*
2. CALENDULA foliis dentatis. ROY. LEYD. *plurivalis*
3. CALENDULA foliis radicalibus sinuatis: caulinis superne denticulatis. ROY. LEYD. *hybrida*
4. CALENDULA foliis linearibus, denticulatis & integerrimis. ROY. LEYD. *graminis
folia*
5. CALENDULA foliis obverse ovatis, denticulatis; caule fruticoso, perenni. ROY. LEYD. *fruticosa*

—656. OSTEOSPERMUM.

Linn. gen. 809.

1. OSTEOSPERMUM spinis ramosis. LINN. HORT. *Spinosa*
2. OSTEOSPERMUM foliis ovalibus, obsolete serratis. LINN. HORT. *moniliforme
terminale
polymerum*
3. OSTEOSPERMUM foliis oppositis, palmatis. LINN. HORT. *hirsutum*
4. OSTEOSPERMUM foliis lanceolatis, imbricatis, sessilibus. ROY. LEYD. *potyga
Coides*

*b. THALAMO TURGIDO,

*a. CONVEEXO.

—657. *MATRICARIA*.*Linn. gen.* 789.

Parthenium 1. *MATRICARIA* foliis compositis, planis: foliolis ovatis, incis; pedunculis ramosis. LINN. HORT. +

argentea 2. *MATRICARIA* foliis duplicato-pinnatis; pedunculis solitariis. LINN. HORT. +

Chamomilla 3. *MATRICARIA* receptaculis haemisphaericis, radiis patentibus; seminibus coronato-marginatis; squamis calycinis margine exfoletis. LINN. SUEC.

punctata
marcolensis 4. *MATRICARIA* receptaculis conicis; radiis deflexis; seminibus nudis; squamis calycinis margine aequalibus. LINN. SUEC. +

*b. THALAMO CONICO.

—658. *BELLIS*. *Linn. gen.* 795.

perennis 1. *BELLIS* scapo nudo, unifloro. LINN. HORT.

*B. THALAMO PUNCTATO.

—659. *CHRYSANTHEMUM*.*Linn. gen.* 788.

serotinum 1. *CHRYSANTHEMUM* foliis lanceolatis: superne ferratis: utrimque acuminatis. LINN. HORT.

2. *CHRY.*

2. CHRYSANTHEMUM foliis amplexicaulibus, oblongis: superne ferratis: inferne dentatis. LINN. HORT. *Leucanthemum minus*
3. CHRYSANTHEMUM foliis amplexicaulibus: superne laciniatis: inferne dentato-ferratis. LINN. HORT. *segetum*
4. CHRYSANTHEMUM foliis pinnatifidis, incis, ex-
trorsum latioribus. LINN. HORT. *formarij*
5. CHRYSANTHEMUM foliis pinnatis: pinnis serratis; caule multifloro. ROY. LEYD. *longicaule*
6. CHRYSANTHEMUM fruticosum; foliis linearibus, dentato-trifidis. LINN. HORT. *fruticosa*
7. CHRYSANTHEMUM florum flosculis omnibus hermaphroditis, uniformibus. LINN. HORT. *fruticosa*

*C. THALAMO A CALYCE
LANUGINOSO.

—660. OTHONNA. Linn. gen. 813.

1. OTHONNA foliis infimis lanceolatis, integerrimis: superioribus sinuato-dentatis. LINN. HORT. *longicaule*
2. OTHONNA foliis lanceolatis, integerrimis. LINN. HORT. *heintziana*
3. OTHONNA foliis pinnatifidis; laciniis linearibus, parallelis. LINN. HORT. *pectinata*
4. OTHONNA foliis multifidis linearibus. ROY. LEYD. *abrotanifolia*

—661. ERIOCEPHALUS.

Linn. gen. 815.

1. ERIOCEPHALUS foliis integris & divisis. LINN. HORT. *africanus*
- *2. THA-

*2. THALAMO VILLOSO.

—662. *ATRACTYLIS*.*Linn. gen. 756.*

lanellata 1. *ATRACTYLIS* foliis linearibus, dentatis; calycibus conniventibus. LINN. HORT.

rotunda
fruticosa 2. *ATRACTYLIS* foliis oblongo-ovatis, denticulatis, spinosis; calycibus patentibus. LINN. HORT.

*3. THALAMO PALEACEO

*A. AUT PILOSO.

—663. *ARCTOTIS*. *Linn. gen. 808.*

angustifolia 1. *ARCTOTIS* foliis lanceolato-linearibus, integris, denticulatis. LINN. HORT.

aspera 2. *ARCTOTIS* foliis pinnato-sinuatis: laciniis oblongis, dentatis. LINN. HORT. + a +

calendula 3. *ARCTOTIS* foliis ovato-dentatis; petiolis longissimis, superne dentatis; caule ramofo. LINN. HORT.

tristis 4. *ARCTOTIS* foliis pinnatifidis; caule herbaceo; petalis radii profunde trifidis. ROY. LEYD.

663 * *Baltimore*.*B. THALAMO PALEACEO,
NEC PILOSO.664. *BUPH*

—664. BUPHTHALMUM.

Linn. gen. 700.

1. BUPHTHALMUM calycibus acute foliosis; ramis *Spinidium*
alternis; foliis lanceolatis, amplexicaulibus. LINN. HORT.
2. BUPHTHALMUM calycibus obtuse foliosis, sessi-*aquaticis*
libus, in alis ramorum; foliis oblongis, obtusis. LINN.
HORT.
3. BUPHTHALMUM calycibus obtuse foliosis, *per mantinibus*
dunculatis; ramis alternis; foliis cuneiformibus. LINN. †
HORT.
4. BUPHTHALMUM foliis lineari-lanceolatis, ser-*salinifolia*
ratis, villosis; calycibus nudis. LINN. HORT.
5. BUPHTHALMUM foliis lineari-lanceolatis, in-*grandifloris*
tegerimis, glabris; calycibus nudis. LINN. HORT. †
6. BUPHTHALMUM foliis oppositis, lanceolatis; *frutescens*
petiolis bidentatis. LINN. HORT.
7. BUPHTHALMUM caule decomposito; calycibus *antheris*
ramiferis. LINN. HORT. *ambica*
8. BUPHTHALMUM caulibus simplicissimis, uniflo-*antheris*
ris; foliis pinnato-multifidis. LINN. HORT. *pyrothor*
9. BUPHTHALMUM caule ramoso; foliis pinnatifi-*antheris*
dis: laciniis linearibus, dentatis, ferratis; floribus pedun-*fructuosis*
culatis. LINN. HORT. †
10. BUPHTHALMUM florum discis ovatis; caule ra-
moso; foliis duplicato-pinnatis, linearibus. GRON. VIRG.
11. BUPHTHALMUM foliis duplicato-pinnatis: la-*antheris*
ciniis linearibus, integris; pedunculis nudis, longissimis. *inullopalis*
ROY. LEYD.

—665. *ANACYCLUS*.*Linn. gen. 791.*

- Valentinus* 1. *ANACYCLUS* foliis decompositis, linearibus: laciniis teretiusculis, acutis. LINN. HORT.
- Græcicus* 2. *ANACYCLUS* foliis decompositis, linearibus: laciniis divisis, planis. LINN. HORT.
- orientalis* 3. *ANACYCLUS* foliis compositis, setaceis, acutis, erectis. LINN. HORT.

—666. *ANTHEMIS*. *Linn. gen. 793.*

- Græca* 1. *ANTHEMIS* foliis pinnatifidis, laciniatis; pedunculis nudis, vix villosis. LINN. HORT.
- Tomentosa* 2. *ANTHEMIS* foliis pinnatifidis, obtusis, planis; pedunculis hirsutis, foliosis; calycibus tomentosis. LINN. HORT.
- Græca* 3. *ANTHEMIS* foliis pinnato-multifidis, planis; laciniis linearibus, acutis, trifidis; pedunculis longissimis. LINN. HORT.
- Cotula* 4. *ANTHEMIS* receptaculis conicis; paleis setaceis; seminibus nudis. LINN. SUEC.
- Cota* 5. *ANTHEMIS* florum paleis rigidis, pungentibus. ROY. LEYD.

—667. *ACHILLEA*. *Linn. gen. 794*

- Millefolia* 1. *ACHILLEA* foliis duplicato-pinnatis, glabris: laciniis linearibus, acute laciniatis. LINN. HORT. † †
- Tomentosa* 2. *ACHILLEA* foliis linearibus, pinnatifidis, villosis: foliolis tripartitis: intermedio longiore. LINN. VIR. †
3. *ACHIL*

3. ACHILLEA foliis pinnatis: foliolis lanceolatis, in-^{pubescens} cilis, ferratis, subtus lanigeris. LINN. HORT.

4. ACHILLEA foliis pinnatis; supra-decompositis: ^{abstranso-} laciniis linearibus, distantibus. ROY. LEYD. + ^{lia}

5. ACHILLEA foliis pinnatis: foliolis obtuse lanceo-^{egyptiana} latis, ferrato-dentatis. LINN. HORT.

6. ACHILLEA foliis pinnatis: foliolis lineari-lanceo-^{impatiens} latis: basi sursum auctis. ROY. LEYD.

7. ACHILLEA foliis acutis, integris, minutissime ser-^{Stamicea} ratis. VAILL. ACT. GALL. +

8. ACHILLEA foliis lanceolatis, dentato-ferratis: ^{alpina} denticulis tenuissime ferratis. LINN. HORT.

9. ACHILLEA foliis sinuato-laciniatis, planis, villo-^{flavescens} sis, nitidis, obtusis. LINN. HORT. +

10. ACHILLEA foliis lanceolatis, obtusis, acute ser-^{ageratum} ratis. LINN. HORT.

11. ACHILLEA foliis dentato-laciniatis, integerri-^{inodora} mis: apice trifidis. ROY. LEYD.

12. ACHILLEA foliis duplicato-pinnatis, tomento-^{lyminata} sis: foliolis ovatis, integris. LINN. HORT.

13. ACHILLEA foliis linearibus, dentatis, obtusis, ^{foliata} planis: denticulis crenulatis. LINN. HORT.

668. TRIDAX. Linn. gen. 797.

1. TRIDAX. ^{prostrans}

—669. VERBESINA. Linn. gen. 799.

1. VERBESINA foliis decurrentibus, undulatis, obtu-^{alata} sis. LINN. HORT.

- Sigebekhia*
occidentalis 2. VERBESINA foliis ovatis, petiolatis, decurrentibus, oppositis; flosculis radiorum solitariis. GRON. VIRG.
- alba* 3. VERBESINA foliis oppositis, lanceolatis, ferratis. LINN. HORT.
- Virginica* 4. VERBESINA floribus corymbosis; foliis lanceolatis, petiolatis. GRON. VIRG.

670. TETRAGONOTHECA.

Linn. gen. 800.

- helianthoides* 1. TETRAGONOTHECA. LINN. HORT.
TETRAGONOTHECA doronici maximi folio. DILL. ELTH.

—671. HELIANTHUS.

Linn. gen. 802.

- annuus* 1. HELIANTHUS radice annua. LINN. VIR.
- multiflorus* 2. HELIANTHUS radice tereti, inflexa, perenni. LINN. HORT.
- tuberosus* 3. HELIANTHUS radice tuberosa. LINN. HORT.
- stramonij* 4. HELIANTHUS radice fusiformi. LINN. HORT.
- atro-rubens* 5. HELIANTHUS foliis ovatis, crenatis, trinerviis, scabris; squamis calycinis erectis, longitudine disci. GRON. VIRG.
- angustifolius* 6. HELIANTHUS foliis linearibus. GRON. VIRG.
- giganteus* 7. HELIANTHUS foliis lanceolatis, sessilibus. GRON. VIRG.
- laevis* 8. HELIANTHUS foliis lanceolatis, ferratis, laevibus. GRON. VIRG.
- Buphtthalmus*
Helianthoides
Des 9. HELIANTHUS foliis ovatis, acuminatis, ferratis; pedunculis longissimis. GRON. VIRG.

672. RUD.

—672. RUDBEKKIA.
Linn. gen. 803.

- 1. RUDBEKKIA foliis compositis, laciniatis. LINN. *laciniatis*
VIRID.
- 2. RUDBEKKIA foliis compositis, integris. ROY. LEYD. *Coreopsis*
- 3. RUDBEKKIA foliis trilobis. GRON. VIRG. *trilobis*
- 4. RUDBEKKIA foliis lanceolatis, ovatis, alternis, *purpurea*
Indivisis; petalis radii bifidis. GRON. VIRG.
- 5. RUDBEKKIA foliis oppositis, lanceolato-ovatis; *oppositis*
petalis radii bifidis. GRON. VIRG. *lia*
- 6. RUDBEKKIA foliis lanceolato-ovatis, alternis, *hista*
Indivisis; petaliis radii indivisis. GRON. VIRG.

—673. COREOPSIS.
Linn. gen. 804.

- 1. COREOPSIS foliis lanceolatis ferratis. *alternifolia*
COREOPSIS foliis ferratis. ROY. LEYD.
- 2. COREOPSIS foliis radicalibus ovato-lanceolatis: *lanceolata*
caulinis lanceolato-linearibus: omnibus integerrimis.
COREOPSIS foliis integerrimis. ROY. LEYD.
- 3. COREOPSIS foliis ovatis: inferioribus ternatis. *anniculata*
GRON. VIRG.
- 4. COREOPSIS foliis linearibus, integerrimis; caule *angustifolia*
erecto. GRON. VIRG.
- 5. COREOPSIS foliis verticillatis, linearibus, multi-*verticillata*
fidis. GRON. VIRG.

672, 673 Zinnia Hh 3

674. CHR.

S —
a —

674. CHRYSOGONUM.

Linn. gen. 810.*Virginicum* 1. CHRYSOGONUM. LINN. HORT.

675. MELAMPODIUM.

Linn. gen. 811.*Americanum* 1. MELAMPODIUM. LINN. HORT.—676. SILPHIUM. *Linn. gen.* 812.*Asteriscus* 1. SILPHIUM foliis alternis, sessilibus.
SILPHIUM. LINN. HORT.*Helianthoides* 2. SILPHIUM foliis oppositis, petiolatis. GRON. VIRG.*4. THALAMO VIX AUT NE
VIX QUIDEM ULLO.677. MILLERIA. *Linn. gen.* 814.*quinqueflora* 1. MILLERIA foliis cordatis; pedunculis dichotomis.
LINN. HORT.*biflora* 2. MILLERIA foliis ovatis; pedunculis simplicissimis.
LINN. HORT.

678. SIGESBECKIA.

Linn. gen. 798.*orientalis* 1. SIGESBECKIA. LINN. HORT.Cl. 12 B. MONOPERIANTHAE.

a. MONOSTEMONES.

679. HIP-

—679. *HIPPURIS*. Linn. gen. 9.

- 1.
- HIPPURIS*
- . LINN LAPP.

Vulgaris—680. *CORISPERMUM*.

- 1.
- CORISPERMUM*
- foliis alternis. LINN. HORT.

Hydrophilis

- 2.
- CORISPERMUM*
- foliis oppositis. LINN. LAPP.

Callitriche

Obs. Stamina & pistilla hujus (2) speciei in aliis flosculis alio se
habent alioque modo: nunc enim flores staminei duntaxat, nunc pistil-
lati sunt, nunc denique perfecti; idque vel in una eademque planta
vel in diversa. In prima specie semper perfecti sunt flores.

—681. *BLITUM*. Linn. gen. 11.

- 1.
- BLITUM*
- foliis triangularibus, dentatis; calycibus

capitata

baccatis; capitulis summis nudis. LINN. VIR.

- 2.
- BLITUM*
- foliis triangularibus, dentatis; calycibus

virgata

baccatis; capitulis summis foliosis. LINN. HORT.

682. *CAESALPINA*.

Linn. gen. 1008.

- 1.
- CAESALPINA*
- .

CAESALPINA polyphylla, aculeis horrida. PLUM. GEN.*brachensis*b. *DISTEMON*.—683. *SALICORNIA*.

Linn. gen. 8.

- 1.
- SALICORNIA*
- herbacea. LINN. ACT. STOKH.

herbacea

- 2.
- SALICORNIA*
- frutescens.

*frutescens**SALICORNIA* geniculata sempervirens. TOURN. COR.c. *TRIS*.

c. TRISTEMONES.

—684. MOLLUGO. Linn. gen. 84.

Tetraphylla 1. MOLLUGO foliis quaternis, obverse ovatis. LINN. HORT.

2. MOLLUGO foliis quinis, lanceolatis, inaequalibus. ROY. LEYD.

Verticillata 3. MOLLUGO foliis saepius septenis, lanceolatis. GRON. VIRG.

Guinea
canadensis 4. MOLLUGO foliis oppositis; stipulis quaternis; caule dichotomo. GRON. VIRG.

685. PROSERPINACA.

Linn. act. upf. 1028.

palmifolia 1. PROSERPINACA. GRON. AUCT.

d. TETRASTEMONES.

a. MONOSTYLAE.

virginica 686. OBULARIA. Linn. gen. 620.

1. OBULARIA. LINN. HORT.

687. NEPENTHES.

Linn. gen. 833.

diffillatoria 1. NEPENTHES. LINN. HORT.

688. DOR.

688. *DORSTENIA*. Linn. gen. 116.

1. *DORSTENIA* scapis radicatis. LINN. HORT. *contrajerva*
 2. *DORSTENIA* scapis caulinis. LINN. HORT. *caulescens*

689. *AMMANNIA*. Linn. gen. 117.

1. *AMMANNIA*. LINN. HORT. *latifolia*

690. *ISNARDIA*. Linn. gen. 118.

1. *ISNARDIA*. *palustris*
 DANTIA. PETIT. GEN.

— 691. *ELAEAGNUS*.
Linn. gen. 119.

1. *ELAEAGNUS* foliis lanceolatis. ROY. LEYD. *angustifolia*
 2. *ELAEAGNUS* foliis ovatis. ROY. LEYD. *latifolia*

692. *BRABEIUM*. Linn. gen. 120.

1. *BRABEIUM*. LINN. HORT. *stellatifolium*

693. *RIVINIA*. Linn. gen. 121.

- 1. *RIVINIA*. LINN. HORT. + *humilis*

— 694. *ALCHEMILLA*.
Linn. gen. 122.

1. *ALCHEMILLA* foliis palmatis. LINN. HORT. + *atrilgaris*
 2. *ALCHEMILLA* foliis digitatis. LINN. LAPP. + *alpina*

β. DISTYLA.

—695. *APHANES*. Linn. gen. 123.*arvensis* 1. *APHANES*. LINN. HORT.

γ. ASTYLA.

—696. *POTAMOGETON*.

Linn. gen. 128.

natans 1. *POTAMOGETON* foliis oblongo-ovatis, petiolatis, natantibus. LINN. HORT.*perfoliatum* 2. *POTAMOGETON* foliis cordatis, amplexicaulis. LINN. HORT.*viridens* 3. *POTAMOGETON* foliis lanceolatis, in petiolos desinentibus. LINN. HORT.*crispum* 4. *POTAMOGETON* foliis lanceolatis, alternis, undulatis. ROY. LEYD.*setaceum* 5. *POTAMOGETON* foliis lanceolatis, oppositis, acuminatis. ROY. LEYD.*compressum* 6. *POTAMOGETON* foliis linearibus obtusis; caule compresso. LINN. HORT.*gramineum* 7. *POTAMOGETON* foliis lineari-lanceolatis, alternis, sessilibus, stipula latoribus. LINN. SUEC.*perfoliatum* 8. *POTAMOGETON* foliis fetaceis, parallelis, approximatis, distichis. LINN. SUEC.*maritimum* 9. *POTAMOGETON* foliis linearibus, alternis, distinctis, inferne vaginantibus. LINN. SUEC.

10. PO.

10. POTAMOGETON foliis linearibus, oppositis alternisque, distantibus: basi patentibus; caule tereti.
LINN. SUEC. *in Allum*

e. PENTASTEMONES.

a. GYMNOSPERMAE.

697. CONOCARPUS.

Linn. gen. 173.

1. CONOCARPUS. LINN. HORT. *Erecta*

—698. ACHYRANTHES.

Linn. gen. 211.

1. ACHYRANTHES caule erecto. LINN. HORT. *Apera*

—699. THESIUM. *Linn. gen. 212.*

1. THESIUM floribus capitatis. ROY. LEYD. *capitatis*

—700. CHENOPODIUM.

Linn. gen. 230.

1. CHENOPODIUM foliis triangulari-sagittatis, integerrimis. LINN. HORT. † *Bonisthenis*

2. CHENOPODIUM foliis triangularibus, subdentatis; racemis confertis, strictissimis, cauli approximatis, longissimis. LINN. SUEC. *urbicum*

3. CHENOPODIUM foliis cordato-triangularibus, obtusiusculis, dentatis: racemis erectis, compositis, subnudis; caule brevioribus. LINN. SUEC. *rubicum*

- mirale* 4. CHENOPODIUM foliis ovatis, acutis, dentatis; racemis ramosis, nudis. LINN. SUEC.
- album* 5. CHENOPODIUM foliis rhomboïdeo-triangulis, erosis, postice integris, summis oblongis; racemis erectis. LINN. SUEC.
- viride* 6. CHENOPODIUM foliis rhomboïdeis, dentato sinuatis; racemis ramosis, subnudis. LINN. SUEC.
- hybridum* 7. CHENOPODIUM foliis cordatis, angulato-acuminatis; racemis ramosis, nudis. LINN. SUEC.
- glaucum* 8. CHENOPODIUM foliis ovato-oblongis, repandis; racemis nudis, simplicibus, glomeratis, solitariis. LINN. SUEC.
- Botrys* 9. CHENOPODIUM foliis oblongis, dentato-sinuatis; racemis nudis, multifidis. LINN. HORT.
- ambrosiifera* 10. CHENOPODIUM foliis lanceolatis, dentatis; racemis foliatis, simplicibus. LINN. HORT.
- bulvaria* 11. CHENOPODIUM foliis rhomboïdeo-ovatis, integerrimis. LINN. SUEC.
- polypernum* 12. CHENOPODIUM foliis ovatis, integerrimis; caule decumbente. LINN. VIR.
- Scoparia* 13. CHENOPODIUM foliis lineari-lanceolatis, planis, integerrimis. LINN. HORT.
- salicola*
fruticosa 14. CHENOPODIUM fruticosum; foliis linearibus, retibus, carnosis. LINN. HORT.
- maritimum* 15. CHENOPODIUM foliis subulatis: superne planis: subtus convexis, LINN. HORT.

β. ANGIOSPERMAE.

*I. PERIANTHIO MONO-PHYLLO.

—701. RHAMNUS. Linn. gen. 184.

1. RHAMNUS floribus trigynis; aculeis geminatis; *Paliurus*
altero inferiore reflexo. LINN. HORT.

2. RHAMNUS floribus digynis; aculeis geminatis, *Dryphus*
rectis; foliis ovato-oblongis. LINN. HORT.

3. RHAMNUS aculeis geminatis, rectis; foliis ovatis, *Spina Chris*
LINN. HORT.

4. RHAMNUS spinis ex alis foliorum solitariis, in ra-
mos transeuntibus. LINN. HORT.

5. RHAMNUS inermis; floribus monogynis, herma-*Frangula*
phroditis, LINN. HORT.

6. RHAMNUS inermis; foliis ovatis, integerrimis,
glabris. ROY. LEYD.

7. RHAMNUS ramis spina terminatis; floribus qua-*Cathartus*
drifidis, dioicis. LINN. SUEC.

A. PERFECTA.

B. PISTILLATA.

8. RHAMNUS inermis; floribus dioicis; stigmatetri-*alatemg*
plici. LINN. VIR.

A. PERFECTA.

B. PISTILLATA.

702. *ULMUS*. Linn. gen. 239.

Campetris 1. *ULMUS* fructu membranaceo, (LINN. HORT.) foliis ferratis: dentibus inferne ferratis.

Americana 2. *ULMUS* fructu membranaceo; foliis simplicissime ferratis. GRON. VIRG.

703. *GLAUX*. Linn. gen. 213.

maritima 1. *GLAUX*. LINN. HORT.

704. *HERNIARIA*.

Linn. gen. 228.

glabra 1. *HERNIARIA* calycibus bractea nudis. LINN. HORT.

Illecebrum 2. *HERNIARIA* squamis nitidis, florem superantibus.
paronychia LINN. HORT.

704 *Fothergilla*

*II. PERIANTHO PENTAPHYLLO.

705. *ILLECEBRUM*. Linn. gen. 229.

Verticillata 1. *ILLECEBRUM* caulibus procumbentibus. ROY. LEYD.

diffusa 2. *ILLECEBRUM* caule erecto. ROY. LEYD.

706. *BETA*. Linn. gen. 231.

vulgaris 1. *BETA*. CAESALP. SYST.

707. *SAL-*

—707. *SALSOLA*. Linn. gen. 232.

1. *SALSOLA* foliis pungentibus. LINN. HORT.

Kali

—708. *BOSEA*. Linn. gen. 238.

1. *BOSEA*. LINN. HORT.

Vernamora

709. *PHARNACEUM*.

Linn. gen. 300.

1. *PHARNACEUM* pedunculis communibus longissimis. LINN. HORT.

incarnum

f. HEXASTEMONES.

—710. *PETIVERIA*. Linn. gen. 364.

1. *PETIVERIA*. LINN. HORT.

alliarca

711. *MEDEOLA*. Linn. gen. 361.

1. *MEDEOLA*.

SALSA foliis radiatis; floribus subluteis. FEUILL. OBS. ROT.

—712. *ARISTOLOCHIA*.

Linn. gen. 835.

1. *ARISTOLOCHIA* caule erecto, simplicissimo; foliis cordatis, petiolatis; floribus lateralibus, confertis. LINN. HORT. +

Glenatij

2. *ARISTOLOCHIA* caule infirmo, ramofo; foliis cordatis, integerrimis; floribus folitariis, erectis. LINN. HORT. +

vtunda

3. *ARI-*

Impatiens 3. ARISTOLOCHIA caulibus infirmis; foliis cordato-oblongis, undulatis; floribus recurvis, solitariis, pendulis. LINN. HORT.

Serpentina 4. ARISTOLOCHIA caulibus infirmis, angulosis, flexuosis; foliis cordato-oblongis, planis; floribus recurvis, solitariis. GRON. VIRG.

Pistologia 5. ARISTOLOCHIA caule infirmo, ramoso; foliis cordatis, obsolete dentatis: floribus solitariis, erectis. LINN. HORT.

Judica 6. ARISTOLOCHIA caule volubili; foliis cordato-oblongis, planis; fructu pendulo; pedunculis ramosis. LINN. HORT.

arborescens 7. ARISTOLOCHIA caule erecto, recto, fruticoso; foliis cordato-lanceolatis. LINN. HORT.

—713. PISTIA. Linn. gen. 836.

Stratiotes 1. PISTIA.
KODDA-PAIL palustris; folio oblongo & spongioso. PLUM. GEN.

g. OCTOSTEMONES.

a. ANGIOSPERMAE.

—714. DODONAEA. Linn. gen. 371.

Stelea
vitata 1. DODONAEA. LINN. HORT.

—715. DAPHNE. Linn. gen. 379.

Laureola 1. DAPHNE floribus racemosis, lateralibus; foliis lanceolatis, integris. LINN. HORT.

2. DAPHNE

2. DAPHNE floribus sessilibus, infra folia elliptico-lanceolata. LINN. LAPP. *Nerium*

—716. PASSERINA.
Linn. gen. 381.

1. PASSERINA foliis linearibus. LINN. HORT. *filiformis*

2. PASSERINA foliis lanceolatis. LINN. HORT. *caliata*

—717. CHRYSOSPLENIUM.
Linn. gen. 387.

1. CHRYSOSPLENIUM. LINN. HORT. *altissimum*

—718. GALENIA. Linn. gen. 388.

1. GALENIA. LINN. HORT. *africanum*

β. GYMNOSPERMAE.

719. LACHNAEA. Linn. gen. 382.

1. LACHNAEA. ROY. AUCT.

—720. PERSICARIA.
Linn. gen. 383.

1. PERSICARIA floribus pentandris, digynis; corolla
la staminibus brevior. LINN. SUEC. *Polygonum
amphibium*

2. PERSICARIA floribus pentandris, digynis, corolla
la regulari, staminibus aequali. *Polygonum
Lapathifolium*

PERSICARIA florum staminibus quinis; stylo bifido; corolla re-
gulari aequalibus. LINN. HORT.

Polygonum 3. PERSICARIA floribus pentandris, digynis; corolla quadrifida, inaequali.
triflorum PERSICARIA florum staminibus quinis; stylo duplici; corolla quadrifida, inaequali. LINN. HORT.

Polygonum 4. PERSICARIA floribus hexandris, femidigynis.
triflorum LINN. SUEC.

Polygonum 5. PERSICARIA floribus hexandris, digynis.
triflorum LINN. SUEC.

Polygonum 6. PERSICARIA floribus polyandris, digynis.
orientale PERSICARIA florum staminibus sex pluribus; stylo duplici.
 LINN. VIR.

—721. BISTORTA. Linn. gen. 390.

Polygonum 1. BISTORTA foliis ovato-oblongis, acuminatis.
bistorta LINN. HORT.

Polygonum 2. BISTORTA foliis lanceolatis. LINN. LAPP.
viliparum

—722. POLYGONUM.
 Linn. gen. 391.

articulata 1. POLYGONUM. CAESALP. SYST.

—723. HELXINE. Linn. gen. 392.

Polygonum 1. HELXINE caule volubili. LINN. LAPP.
conditricolus

Polygonum 2. HELXINE caule erecto, inermi; foliis cordato-sagittatis. LINN. HORT. †
sagittatum

Polygonum 3. HELXINE foliis sagittatis; caule aculeato. GRON.
sagittatum VIRG.

Polygonum 4. HELXINE foliis hastatis; caule aculeato. GRON.
aristatum VIRG.

5. HEL.

5. HELXINE caule erecto, aculeis reflexis exasperato. LINN. HORT.

*Polygonum
sagittatum*

6 — +
7 — +

h. ENNEASTEMONES.

—724. LAURUS. Linn. gen. 400.

1. LAURUS foliis lanceolatis, venosis, perennantibus; corollis quadrifidis. LINN. HORT.

A. STAMINEA.

B. PISTILLATA.

2. LAURUS foliis lanceolatis, perennantibus, venosis, planis; ramulis tuberculatis cicatricibus; floribus alternis. LINN. HORT.

Judica

3. LAURUS foliis ovatis, utrimque acuminatis, trinerviis, nitidis; petiolis laxis. LINN. HORT.

camphora

4. LAURUS foliis lanceolatis, enerviis, annuis. GRON. VIRG.

Attialis

5. LAURUS foliis enervibus, obverse ovatis, utrimque acutis, integris, annuis. LINN. HORT.

Bombina

6. LAURUS foliis lanceolatis: nervis transversalibus; fructus calycibus baccatis. LINN. HORT.

Bombina

7. LAURUS foliis integris & trilobis. LINN. HORT.

Sassafras

—725. RHEUM. Linn. gen. 401.

*1. RHEUM. LIN. HORT.

725* *Calcyta*

i. DECASTEMONES.

Kk 2

726. SCLE-

- *1 *Rheum* foliis subvillosis undulatis petiolis equalibus
- 2 *Rheum* foliis palmatis acuminatis
- 3 *Rheum* foliis glabris petiolis subulcatis
- 4 *Rheum* foliis sublobatis obtusis nervis glaberrimis argute denticulatis glabris

*undulatum
palmatum
diapostium
compactum*

—726. *SCLERANTHUS*.

Linn. gen. 432.

annuus 1. *SCLERANTHUS*. LINN. HORT.727. *TRIOPTERIS*.

Linn. gen. 439.

Jamaicensis 1. *TRIOPTERIS*. LINN. HORT.—728. *GARIDELLA*.

Linn. gen. 440.

Nyctaginthina 1. *GARIDELLA*. LINN. HORT.729. *CHERLERIA*.

Linn. gen. 441.

Sedoides 1. *CHERLERIA*. HALL. HELV.—730. *PENTHORUM*.

Linn. gen. 457.

Sedoides 1. *PENTHORUM*. GRON. VIRG.—731. *PHYTOLACCA*.

Linn. gen. 459.

Americana 1. *PHYTOLACCA* foliis integerrimis. LINN. HORT.732. *MONOTROPA*.

Linn. gen. 414.

Hypopithys 1. *MONOTROPA* floribus lateralibus, octandris :
terminatrici decandro. LINN. SUEC.

2. MO-

2. MONOTROPA caule unifloro, decandro. LINN. *uniflora*
SUEC. OBS.

k. DODECASTEMON.

—733. ASARUM. Linn. gen. 461.

1. ASARUM foliis subcordato-(reniformibus), petio- *curvatum*
latis. LINN. HORT.

2. ASARUM foliis cordatis, obtusis, glabris, petio- *Virginicum*
latis. GRON. VIRG.

l. POLYSTEMONES.

a. EPICARPANTHA.

—734. TETRAGONIA.
Linn. gen. 538.

1. TETRAGONIA foliis linearibus. ROY. LEYD. *fruticosa*
2. TETRAGONIA foliis ovatis. (ROY. LEYD.) gla- *herbacea*
bris, planis. +
3. TETRAGONIA foliis ovatis, subpapillofis: mar-
ginibus lateralibus reflexis.

734* *Trewia*

nudiflora

b. HYPOCARPANTHAE.

*I. ANGIOSPERMAE.

*A. MONOSTYLAE.

735. TRIUMFETTA.

Linn. gen. 529.

Lappula

1. TRIUMFETTA. LINN. HORT.

736. RHEEDEA. Linn. gen. 1011.

Lateniflora

1. RHEEDEA.

VAN RHEEDIA folio subrotundo; fructu luteo. PLUM. GEN.

737. SLOANEA. Linn. gen. 527.

1. SLOANEA. LINN. HORT.

*B. TRISTYLA.

738. DELPHINIUM.

Linn. gen. 535.

Contolida

1. DELPHINIUM caule subdiviso; nectariis monophyllis. LINN. HORT. + a +

azais

2. DELPHINIUM caule simplici; nectariis monophyllis. LINN. HORT. +

Aphitapia

3. DELPHINIUM nectariis diphyllis; foliis palmatis; laciniis fere integris. LINN. HORT.

peregrinum

4. DELPHINIUM nectariis diphyllis; foliolis multipartitis, obtusis. LINN. HORT. + a +

elatum

5. DELPHINIUM nectariis diphyllis; foliis peltatis, multipartitis, acutis. LINN. HORT.

739. ACONITUM. Linn. gen. 536.

Lycostomum

1. ACONITUM foliis peltatis, multifidis; petalo supremo cylindraco. LINN. LAPP

2. ACO.

2. ACONITUM foliis multifidis: laciniis semipartitis, *variegatum*
superne latis. LINN. HORT.

3. ACONITUM foliorum laciniis linearibus: superne *Napellus*
lterioribus: linea excavatis. LINN. VIR. +

4. ACONITUM foliorum laciniis linearibus: ubique *anthona*
ejusdem latitudinis LINN. HORT.

*C. TETRASTYLA.

—740. TETRACERA.
Linn. gen. 537.

1. TETRACERA. LINN. HORT. *solubilis*

*D. PENTASTYLAE.

—741. NIGELLA. Linn. gen. 542.

1. NIGELLA floribus involucro folioso exceptis. *Pamabena*
LINN. VIR.

2. NIGELLA flore foliis nudo; pistillis corollam ae- *arvensis*
quantibus. LINN. HORT. +

3. NIGELLA pistillis decem, corolla longioribus. *orientalis*
LINN. HORT.

—742. AQUILEGIA. Linn. gen. 541.

1. AQUILEGIA. CAESALP. SYST. + a + *vulgaris*

—743. AIZOON. Linn. gen. 539.

1. AIZOON foliis obverse ovatis. LINN. HORT. *panariense*

2. AI

paniculata 2. AIZOON foliis lanceolatis, subtus hirsutis. ROY. LEYD.

*E. POLYSTYLAE.

—744. HELLEBORUS.

Linn. gen. 556.

foetidus 1. HELLEBORUS caule inferne angustato, multifloro, multifloro; foliis caule brevioribus. LINN. HORT.

viridis 2. HELLEBORUS caule aequali, folioso, multifloro; foliis radicalibus caulem tandem superantibus. LINN. HORT.

niger 3. HELLEBORUS scapo florifero subnudo; pedunculo communi bipartito. LINN. HORT.

hyemalis 4. HELLEBORUS flore folio insidente. LINN. HORT.

*Trollius
luridus* 5. HELLEBORUS flore clauso, erecto, petiolato; caule simplicissimo. LINN. SUEC.

—745. ISOPYRUM. Linn. gen. 533.

humifidus 1. ISOPYRUM.

*F. ASTYLA.

—746. CALTHA. Linn. gen. 555.

palustris 1. CALTHA. LINN. LAPP.

*II. GYMNOSPERMAE.

747. CAL.

747. *CALLIGONUM*.*Linn. gen. 532.*1. *CALLIGONUM*. LINN. HORT.748. *THALICTRUM*.*Linn. gen. 552.*

1. *THALICTRUM* seminibus triangularibus, pendulis; stipulis caulinis. LINN. SUEC. *† α †* *aequalis*
2. *THALICTRUM* caule paniculato; seminibus pedunculatis; styliis germine longioribus. GRON. VIRG.
3. *THALICTRUM* caule folioso, sulcato; panicula multiplici, erecta. LINN. SUEC. *flavum*
4. *THALICTRUM* caule folioso, aequali; foliolis caulinis acutis; panicula simplici; floribus nutantibus. LINN. SUEC. *minim*
5. *THALICTRUM* foliis lanceolato-linearibus, integerrimis. LINN. HORT. *angustifolij*
6. *THALICTRUM* caule filiformi, ramosissimo, interspersis foliolis paniculato. ROY. LEYD. *foetidum*
7. *THALICTRUM* caule simplicissimo, subnudo; ramo simplici, laxo, terminatrice. LINN. SUEC. *alpinum*
8. *THALICTRUM* floribus pentapetalis; radice fibrosa. ROY. LEYD. *formate*
9. *THALICTRUM* floribus pentapetalis; radice tuberosa. LINN. HORT. *tuberosum*
10. *THALICTRUM* caule unifloro; ex eodem puncto foliis quatuor simplicibus instructo. GRON. VIRG. *memore thalictroides*

—749. CLEMATIS. Linn. gen. 551.

- integerrima* 1. CLEMATIS foliis simplicibus, lanceolatis. LINN. HORT. †
- recta* 2. CLEMATIS foliis pinnatis: foliolis ovato-lanceolatis, integerrimis. ROY. LEYD. a †
- italica* 3. CLEMATIS foliis pinnatis; foliolis cordatis, inaequaliter inciso-ferratis. LINN. HORT.
- hammula* 4. CLEMATIS foliis inferioribus pinnatis, laciniatis: summis simplicibus, lanceolatis, integerrimis. LINN. HORT. †
- italica* 5. CLEMATIS foliis compositis & decompositis: foliolis ovatis, integerrimis. LINN. HORT.
- norma* 6. CLEMATIS foliis compositis & decompositis: foliolis quibusdam trifidis. GRON. VIRG.
- cinchota* 7. CLEMATIS chirris scandens. LINN. HORT.
- atragene alpina* 8. CLEMATIS foliis cordatis, crenatis, indivisis, trilobis ac ternatis. ROY. LEYD.

—750. ANEMONE. Linn. gen. 550.

- lycocterus* 1. ANEMONE feminibus hirsutis. LINN. ACT. STOKH.
- virginiana* 2. ANEMONE caule ramoso; petalis lanceolatis. ROY. LEYD. †
- remota* 3. ANEMONE feminibus acutis; foliolis incis; caule unifloro. LINN. HORT.
- ramosa* 4. ANEMONE feminibus acutis; foliolis incis; petalis subrotundis; caule saepius bifloro. LINN. HORT.
- trifolia* 5. ANEMONE foliolis ovatis, integris, ferratis. LINN. HORT.

751. PULSATILLA.

Linn. gen. 549.

1. PULSATILLA foliis decompositis, pinnatis; flore *anemone pulsatilla*
nutante; limbo recto. LINN. HORT.
2. PULSATILLA foliis decompositis, pinnatis; flore *anemone pratensis*
pendulo; limbo reflexo. LINN. HORT.
3. PULSATILLA foliis simpliciter pinnatis: foliolis *anemone renalis*
lobatis; flore erecto. LINN. SUEC.
4. PULSATILLA foliis palmatis. LINN. HORT. *anemone palmata*
5. PULSATILLA foliis digitatis. LINN. HORT. *anemone hortensis*
6. PULSATILLA foliis decompositis, ternatis. LINN. *anemone coronaria*
HORT.

2. ELLIPANTHAE.

A. MONOPHYTANTHAE.

Cl. 13

a. FLORE UTROQUE RELATIVO.

α. MONANTHAE.

*I. DIPERIANTHAE.

*A. IN UTROQUE FLORE RELATIVO.

*I. COROLLA LIBERA.

*A. PETALIS NUMERO IIS-
DEM, IN UTROQUE FLO-
RE RELATIVO

*a. TRIPETALA,

—752. *SAGITTARIA*.
Linn. gen. 869.

- Sagittifolia* 1. *SAGITTARIA* foliis sagittatis. LINN. LAPP,
2. *SAGITTARIA* foliis cordatis. ROY. LEYD.

*b. PENTAPETALAE.

—753. *CROTON*. *Linn. gen.* 866.

- argentum* 1. *CROTON* foliis ovatis, tomentosiss, integris, serratis. LINN. HORT.
torionium 2. *CROTON* foliis ovatis, plicatis, scabris; capsulis e pedunculo ramoso pendulis. ROY. LEYD.
palustris 3. *CROTON* foliis ovato-lanceolatis, plicatis, serratis, scabris. LINN. HORT.
lobatum 4. *CROTON* foliis ferratis: inferioribus quinquelobis: superioribus trilobis. LINN. HORT.
5. *CROTON* foliis lanceolatis, obtusis, ferratis, petiolatis, glabris. ROY. LEYD.
tragia
infoliata 6. *CROTON* foliis ovato-lanceolatis, ferratis, hispido-
7. *CROTON* foliis cordatis, ferratis, petiolatis, alternis; floribus spicatis. GRON. VIRG.

754. FEVILLEA. Linn. gen. 890.

1. FEVILLEA.

cordifolia

NHANDIROBA scandens; foliis hederaceis, angulosis. PLUM. GEN.

2. — +

*B. PETALIS NUMERO DIVERSIS.

—755. BUXUS. Linn. gen. 854.

1. BUXUS. CAESALP. SYST.

Sempervirens

*2. CALYCI PETALAE.

—756. MOMORDICA.

Linn. gen. 885.

1. MOMORDICA pomis angulatis, tuberculatis; fo- *Balsamina*
liis glabris, patenti-palmatis. LINN. HORT.

2. MOMORDICA pomis angulatis, tuberculatis; fo- *Charantia*
liis villosis, longitudinaliter palmatis. LINN. HORT.

3. MOMORDICA pomis oblongis, fulcis catenulatis; *Luffa*
foliis incis. LINN. HORT.

4. MOMORDICA pomis ovalibus, hispida; foliis *Chenopodium*
cordatis, integris, plicato-dentatis. LINN. HORT. +

—757. CUCUMIS. Linn. gen. 886.

1. CUCUMIS foliorum angulis rectis. LINN. HORT. *Citrus*

2. CUCUMIS foliorum angulis rotundatis. LINN. HORT. *melo*

3. CUCUMIS foliis multifidis. ROY. LEYD.

L1 3

4. CU. *Coccythia*

anguria 4. CUCUMIS foliis palmatis. ROY. LEYD.

—758. CUCURBITA. Linn. gen. 887.

bezonia 1. CUCURBITA feminibus obsolete bicornibus. LINN. HORT.

pepo 2. CUCURBITA feminum margine integro, tumido. LINN. HORT.

citrullus 3. CUCURBITA feminum margine basi dilatato. LINN. HORT.

Crispa & Leca 758/759 *Leca*
—759. SICYOS. Linn. gen. 888.

angulata 1. SICYOS foliis angulatis. LINN. HORT.

trifida 2. SICYOS foliis ternatis. LINN. HORT.

—760. BRYONIA. Linn. gen. 889.

alba 1. BRYONIA foliis palmatis: utrinque callose scarbis. LINN. HORT. †

A. STAMINEA.

B. PISTILLATA.

cretica 2. BRYONIA foliis palmatis: supra callose punctatis. LINN. HORT.

A. STAMINEA.

B. PISTILLATA.

aficana 3. BRYONIA foliis palmatis, quequepartitis: subtus punctatis, callofis: supra laevibus: lobis laciniatis. LINN. HORT.

4. BRYO.

4. BRYONIA foliis palmatis, scabris: laciniis lanceo-^{laciniosa} latis, ferratis: lateralibus minimis. LINN. HORT.

761. TRICHOSANTHES.

Linn. gen. 884.

1. TRICHOSANTHES pomis teretibus, oblongis, ^{angusta} incurvatis. LINN. HORT.

*B. DIPERIANTHA IN STAMINEO FLORE DUNTAXAT.

762. ANDRACHNE.

Linn. gen. 862.

1. ANDRACHNE. LINN. HORT.

Teliphrades

*II. MONOPERIANTHAE IN UTROQUE FLORE RELATIVO.

763. PHYLLANTHUS.

Linn. gen. 582.

1. PHYLLANTHUS foliis lanceolatis, ferratis: cre-^{Epiphyllan} nis floriferis. LINN. HORT. _{thus}

2. PHYLLANTHUS foliis cuneiformibus, alternis, ^{madraspa} acumine terminatis. ROY. LEYD. _{tensis}

764. TRAGIA. Linn. gen. 852.

1. TRAGIA.

TRAGIA scandens; longo betonicae folio. PLUM. GEN.

2. TRA-

volubilis

2. TRAGIA.

TRAGIA alia scandens urticae folio. PLUM. GEN.

—765. URTICA. Linn. gen. 853.

- Sibulifera* 1. URTICA androgyna; amentis fructiferis, globosis.
LINN. HORT.
- arsens* 2. URTICA androgyna; foliis ovalibus. LINN. HORT.
- dioica* 3. URTICA dioica; foliis oblongo-cordatis. LINN.
HORT.
- A. STAMINEA.
- B. PISTILLATA.
- canadensis* 4. URTICA foliis cordato-ovatis: amentis ramosis,
distichis. LINN. HORT.
- cannabina* 5. URTICA foliis laciniatis, trifidis, quinquefidisve:
laciniis, laciniatis: lacinulis profunde ferratis.
- nivea* 6. URTICA foliis orbiculatis, utrinque acutis: sub-
tus tomentosus. LINN. HORT.
- parietaria* 7. URTICA. foliis lanceolatis, integerrimis, hinc an-
gustioribus. ROY. LEYD.
- angustifolia* 8. URTICA foliis lanceolatis; floribus femininis hir-
sutis. ROY. LEYD.
- humilis* 9. URTICA foliis lanceolato-ovatis, petiolorum lon-
gitudine; racemis dichotomis, petiolo brevioribus.
GRON. VIRG.
- cylindrica* 10. URTICA foliis oblongis, ferratis, nervosis, pe-
tiolatis. GRON. VIRG.

—766. MORUS. Linn. gen. 857.

1. MORUS foliis cordatis, hispida, LINN. HORT.

nigra

A. MONOPHYTANTHA.

B. PISTILLATA.

2. MORUS androgyna; foliis oblique cordatis, laevibus. LINN. HORT.

alba

767. THELIGONUM.

Linn. gen. 864.

1. THELIGONUM.

CYNOCRAMBE Dioscoridis. BAUH. PRODR.

Cynocrambe

—768. ACALYPHA. Linn. gen. 865.

1. ACALYPHA foliis ovato-lanceolatis; involucris femininis obtusis. LINN. HORT.

virginica

769. MYRIOPHYLLUM.

Linn. gen. 870.

1. MYRIOPHYLLUM floribus masculis interrupte spicatis. LINN. HORT.

spicatum

2. MYRIOPHYLLUM floribus omnibus verticillatis. LINN. HORT.

verticillat

770. CERATOPHYLLUM.

Linn. gen. 871.

1. CERATOPHYLLUM. LINN. HORT.

Demeritum

—771. *RICINUS*. Linn. gen. 883.

- communis* 1. *RICINUS* foliis peltatis, palmatis, ferratis; petiolis glanduliferis. LINN. HORT.

772. *PLUKNETIA*.

Linn. gen. 996.

- volubilis* 1. *PLUKNETIA*.
PLUKNETIA scandens; hederæ foliis ferratis; fructu tetragono. PLUM. GEN.

—773. *JATROPHA*. Linn. gen. 867.

- curat* 1. *JATROPHA* foliis cordatis, angulatis. LINN. HORT.
multifida 2. *JATROPHA* foliis multipartitis, laevibus; stipulis setaceis, multifidis. LINN. HORT.
arvensis 3. *JATROPHA* foliis palmatis, dentatis, retrorsum aculeatis. LINN. HORT.
herbacea 4. *JATROPHA* aculeata; caule herbaceo; foliis trilobis. ROY. LEYD.
glossyfolia 5. *JATROPHA* foliis quinquepartitis: lobis ovatis, integris; setis glanduliferis, ramosis. ROY. LEYD.

β. *POLYANTHAE*.*I. *CAPITATAE*.—774. *XANTHIUM*. Linn. gen. 858.

- strumarium* 1. *XANTHIUM* caule inermi. LINN. HORT.
spinosum 2. *XANTHIUM* spinis triplicibus. LINN. HORT.

775. *AM-*

—775. *AMBROSIA*. Linn. gen. 859.

1. *AMBROSIA* foliis palmatis : laciniis lanceolatis, *trifida*
ferratis. LINN. HORT.
2. *AMBROSIA* foliis multifidis, tripartitis, dentatis. *manitima*
LINN. HORT.
3. *AMBROSIA* foliis composito-multifidis; interno- *clatior*
diis remotissimis. GRON. VIRG.

—776. *PARTHENIUM*.

Linn. gen. 860.

1. *PARTHENIUM* foliis lanceolatis, ferratis. LINN. *iva*
HORT. *frutescens*
2. *PARTHENIUM* foliis ovatis, crenatis. LINN. HORT. *integrefolij*
3. *PARTHENIUM* foliis composito-multifidis. LINN. *Hydrangora*
HORT.

4 — + — 777. *FICUS*. Linn. gen. 936.

1. *FICUS* foliis palmatis. LINN. HORT. *carica*
- A. *TELEIANTHA*.
- B. *MONOPHYTANTHA*.
- C. *STAMINEA*.
2. *FICUS* foliis cordatis, subrotundis, integerrimis. *Sycomora*
LINN. HORT.
3. *FICUS* foliis cordatis, integerrimis, acuminatis. *religiosa*
LINN. HORT.
4. *FICUS* foliis ovatis, integerrimis, obtusis; caule *Benghalen*
inferne radicato. LINN. HORT. *fid*

Jurica 5. FICUS foliis lanceolatis, integerrimis. LINN. HORT.

*II. SPICATAE.

—778. AMARANTHUS.

Linn. gen. 861.

Caudatus 1. AMARANTHUS racemis cylindraceis, pendulis, longissimis. LINN. HORT.

Spinosus 2. AMARANTHUS racemis cylindraceis, erectis; foliis spinosis. LINN. HORT.

Hypochondria 3. AMARANTHUS inermis; racemis cylindraceis, erectis. LINN. HORT.

Tristis 4. AMARANTHUS inermis; floribus lateralibus, sessilibus, confertis; foliis ovatis. ROY. LEYD.

Tricolor 5. AMARANTHUS capitulis subrotundis, lateralibus; foliis lanceolatis, acuminatis. LINN. HORT. †

6. AMARANTHUS capitulis ovato-oblongis, lateralibus; foliis ovatis; caule erecto, LINN. HORT.

Platanum 7. AMARANTHUS foliis ovatis, emarginatis. LINN. HORT.

gracilis 8. AMARANTHUS floribus lateralibus, congestis; foliis lanceolatis, obtusis. GRON. VIRG.

—779. POTERIUM. *Linn. gen.* 868.

longicauda 1. POTERIUM inerme; (LINN. HORT.) filamentis longissimis. ROY. LEYD. †

hybrum 2. POTERIUM inerme; filamentis florem vix superantibus. ROY. LEYD.

3. PO-

3. POTERIUM spinis ramosis. LINN. HORT.

Spirindium

—780. LIQUIDAMBAR.

Linn. gen. 878.

1. LIQUIDAMBAR, BAUH. PIN.

Myristica

*III. AMENTACEAE.

*A. FLORE RELATIVO U-
TROQUE.

*I. DIPERIANTHO.

—781. JUGLANS. *Linn. gen. 873.*

1. JUGLANS foliolis ovalibus, glabris, vix ferratis: *regia*
omnibus ferme aequalibus. LINN. HORT.

2. JUGLANS foliolis lanceolatis, tomentosis, acute *nigra*
ferratis: superioribus minoribus. LINN. HORT.

—782. PLATANUS. *Linn. gen. 877.*

1. PLATANUS foliis palmatis. LINN. HORT.

orientalis

2. PLATANUS foliis lobatis. LINN. HORT.

occidentalis

*2. FLORE RELATIVO UTRO-
QUE MONOPERIANTHO.

—783. QUERCUS. *Linn. gen. 872.*

1. QUERCUS foliis annuis, oblongis: superne la-
tiori-

robust

tioribus : sinibus acutioribus : angulis obtusis. LINN. HORT.

rubra

2. QUERCUS foliorum sinibus obtusis : angulis lanceolatis, seta terminatis, integerrimis, vix divisis. GRON. VIRG.

obtusus

3. QUERCUS foliis pinnato-sinuatis, laevibus; fructu sessili. ROY. LEYD.

rubra B

4. QUERCUS foliorum sinibus obtusis : angulis acutis, seta terminatis : intermediis vix tridentatis : margine integerrimo. LINN. HORT.

alba

5. QUERCUS foliis superne latioribus, opposite sinuatis : sinibus angulisque obtusis. GRON. VIRG.

Prinoid

6. QUERCUS foliis obverse ovatis, utrinque acuminatis, serratis : denticulis rotundatis, uniformibus. LINN. HORT.

suber

7. QUERCUS foliis ovato-oblongis, indivisis; serratis; cortice rimoso. LINN. HORT.

glax

8. QUERCUS foliis ovato-oblongis, indivisis, serratis; cortice integro. LINN. HORT.

Smilax

9. QUERCUS foliis oblongo-ovatis, integerrimis. ROY. LEYD.

Phellos

10. QUERCUS foliis lanceolatis, integerrimis. GRON. VIRG.

coccifera

11. QUERCUS foliis ovatis, dentato-spinosis. ROY. LEYD.

nigra

12. QUERCUS foliis cuneiformibus, obsolete trilobis. GRON. VIRG.

784. FAGUS. Linn. gen. 874.

Sylvatica

1. FAGUS foliis ovatis, undulatis, obsolete serratis. LINN. HORT.

2. FA-

2. FAGUS foliis lanceolato-ovatis, acute ferratis; *pumila*
amentis filiformibus, nodosis. GRON. VIRG.

3. FAGUS foliis lanceolatis, acuminatae ferratis. LINN. *latifolia*
HORT.

—785. CORYLUS. Linn. gen. 875.

1. CORYLUS stipulis ovatis, obtusis. LINN. HORT. *avellana*

2. CORYLUS stipulis linearibus, obtusis, LINN. HORT. *glabra*

—786. CARPINUS. Linn. gen. 876.

1. CARPINUS squamis strobilorum planis. LINN. HORT. *betula*

2. CARPINUS squamis strobilorum inflatis. LINN. HORT. *strya*

—787. PINUS. Linn. gen. 879.

1. PINUS foliis geminis: primordialibus solitariis, *Pinca*
liatis. LINN. HORT.

2. PINUS foliis geminis: primordialibus solitariis, *Sylvestris*
bris. LINN. HORT.

3. PINUS foliis geminis; squamis conorum oblongo-
rum aculeatis. GRON. VIRG. *Pinus*

4. PINUS foliis ternis. GRON. VIRG. *Teda*

—788. ABIES. Linn. gen. 880.

1. ABIES foliis fasciculatis, obtusis. LINN. HORT. *Pinus*

2. ABIES foliis fasciculatis, acuminatis. LINN. HORT. *Pinus*

3. ABIES foliis solitariis: apice emarginatis. LINN. *Pinus*
HORT. *Picea*

*Pinus
abies*

4. ABIES foliis folitariis: apice acuminatis. LINN. HORT.

*Pinus
Balkanica*

5. ABIES foliis folitariis, confertis, obtusis, membranaceis. GRON. VIRG.

—789. CUPRESSUS.

*Linn. gen. 881.**disticha*

1. CUPRESSUS foliis distiche patentibus. LINN. HORT.

sempervirens

2. CUPRESSUS foliis imbricatis, erectis. LINN. HORT.

—790. THUYA. *Linn. gen. 382.**occidentalis*

1. THUYA strobilis laevibus: squamis obtusis. LINN. HORT.

orientalis

2. THUYA strobilis uncinatis: squamis reflexo-acuminatis. LINN. HORT.

*B. FLORE RELATIVO ALTE-
RO TANTUM DIPERIAN-
THO.—791. ALNUS. *Linn. gen. 855.**Betula
alnus*

1. ALNUS. LINN. LAPP.

—792. BETULA. *Linn. gen. 856.**nana*

1. BETULA foliis orbiculatis, crenatis. LINN. LAPP.

alba

2. BETULA foliis acuminatis, serratis. LINN. HORT.

b. FLO.

b. FLORE ALTERO PERFEC-
TO; ALTERO RELATIVO.

—793. *CELTIS*. Linn. gen. 924.

1. *CELTIS* foliis ovato-lanceolatis, ferratis. LINN. HORT. *australis*

—794. *VALANTIA*. Linn. gen. 928.

1. *VALANTIA* procumbens, glabra. LINN. HORT. *musalis*
2. *VALANTIA* erecta, hispida. LINN. HORT.

—795. *PARIETARIA*.
Linn. gen. 929.

1. *PARIETARIA* foliis lanceolato-ovatis. LINN. HORT. *offinalis*

—796. *ATRIPLEX*. Linn. gen. 930.

1. *ATRIPLEX* caule erecto, (herbaceo); foliis tri-*herbacea*
angularibus. LINN. HORT.

2. *ATRIPLEX* caule herbaceo; valvulis femineis se-*patula*
minum, disco dentatis. LINN. SUEC.

3. *ATRIPLEX* caule (herbaceo), erecto; foliis om-*littoralis*
nibus linearibus, integerrimis. ROY. LEYD.

4. *ATRIPLEX* caule herbaceo; foliis deltoideo-lan-*laciniata*
ceolatis, obtuse dentatis, subtus farinaceis. LINN. HORT.

5. *ATRIPLEX* caule herbaceo; valvulis femineis *lobata*
magnis, deltoïdibus, sinuatis. LINN. SUEC.

6. *ATRIPLEX* caule fruticoso, foliis deltoïdibus, in-*lobatis*
tegris. LINN. HORT.

Potentillae ATRIPLEX caule fruticoso; foliis lanceolatis, obtusis. ROY. LEYD.

8. ATRIPLEX caule fruticoso; foliis obverse ovatis. LINN. SUEC.

797. DALECHAMPIA.

Linn. gen. 931.

condens 1. DALECHAMPIA. LINN. HORT.

798. BEGONIA. Linn. gen. 992.

obliqua 1. BEGONIA &c.
Obs. *Plurimas species recensent. Tourn. & Plum.*

Cl: 14

B. DIPHYTANTHAE.

a. FLORIBUS RELATIVIS
SINGULIS IN DIVER-
SA STIRPE.

a. MONANTHAE.

*I. MONOPERIANTHAE.

799. OSYRIS. Linn. gen. 893.

alba 1. OSYRIS. ROY. LEYD.

A. STAMINEA.

B. PISTILLATA.

—800. *HIPPOPHAË*.
Linn. gen. 894.

1. *HIPPOPHAË*. LINN. LAPP.

Hammodol

A. STAMINEA.

B. PISTILLATA.

—801. *VISCUM*. Linn. gen. 895.

1. *VISCUM*. CAESALP. SYST.

album

A. STAMINEA.

B. PISTILLATA.

—802. *CERATONIA*. Linn. gen. 899.

1. *CERATONIA*. DOD. PEMPT.

Siligna

A. STAMINEA.

B. PISTILLATA.

—803. *SPINACIA*. Linn. gen. 900.

1. *SPINACIA*. LINN. HORT.

oleum

A. STAMINEA.

B. PISTILLATA.

—804. *CANNABIS*. Linn. gen. 901.

1. *CANNABIS* foliis digitatis. LINN. HORT.

Sativa

A. STAMINEA.

B. PISTILLATA.

*Datilia
cannabina*

2. CANNABIS foliis pinnatis. LINN. HORT.

A. STAMINEA.

B. PISTILLATA.

3. CANNABIS foliis simplicibus. GRON. VIRG.

—805. HUMULUS, Linn. gen. 902.

Lupulus

1. HUMULUS. LINN. HORT.

A. STAMINEUS.

B. PISTILLATUS.

—806. SMILAX. Linn. gen. 904.

Aspera

1. SMILAX caule angulato, aculeato; foliis cordato-oblongis, acutis, aculeatis. LINN. HORT.

A. STAMINEA.

B. PISTILLATA.

excelsa

2. SMILAX caule angulato, aculeato, alternatim imflexo; foliis sagittatis, acutis, inermibus. ROY. LEYD.

subcapitata

3. SMILAX caule angulato, aculeato; foliis ovatis, acutis, inermibus. ROY. LEYD.

laevifolia

4. SMILAX caule spinoso, tereti; foliis ovato-oblongis, trinerviis, inermibus. GRON. VIRG.

herbacea

5. SMILAX caule angulato, inermi; foliis ovatis, inermibus. GRON. VIRG.

Pseudo-fina

6. SMILAX caule tereti, inermi; foliis inermibus; cau-

caulinis cordatis : ramorum lanceolatis ; pedunculis longissimis. GRON. VIRG.

—807. TAMUS. Linn. gen. 905.

1. TAMUS foliis cordatis. LINN. HORT. *communis*

A. STAMINEUS.

B. PISTILLATUS.

808. RAJANIA. Linn. gen. 906.

1. RAJANIA foliis hastato-cordatis. LINN. HORT. *hastata*

A. STAMINEA.

B. PISTILLATA.

—809. DIOSCOREA
Linn. gen. 907.

1. DIOSCOREA foliis cordatis ; caule laevi. LINN. HORT. *lativa*

A. STAMINEA.

B. PISTILLATA.

2. DIOSCOREA foliis cordatis ; caule bulbifero. *bulbifera*
LINN. HORT.

3. DIOSCOREA foliis cordatis ; caule aculeato, bulbifero. *aculeata*
LINN. HORT.

4. DIOSCOREA foliis cordatis, acuminatis : nervis *villosa*
lateralibus ad medium folii terminatis. GRON. VIRG.

5. DIOSCOREA foliis ternatis. LINN. HORT. *triphyllo*

Pentaphylle 6. DIOSCOREA foliis digitatis ; caule spinoso.
LINN. HORT.

—810. MERCURIALIS.

Linn. gen. 910.

perennis 1. MERCURIALIS caule simplicissimo ; foliis scabris.
LINN. HORT.

A. STAMINEA.

B. PISTILLATA.

annua 2. MERCURIALIS caule brachiato ; foliis glabris.
LINN. HORT.

A. STAMINEA.

B. PISTILLATA.

tomentosa 3. MERCURIALIS caule fruticoso ; foliis tomentosis.
LINN. HORT.

A. STAMINEA.

B. PISTILLATA.

prostrata 4. MERCURIALIS androgyna. LINN. VIR.

—811. CLIFFORTIA.

Linn. gen. 916.

trifolia 1. CLIFFORTIA foliis dentatis. LINN. HORT.

A. STAMINEA.

B. PISTILLATA.

2. CLIF-

2. CLIFFORTIA foliis lanceolatis, integerrimis. *radicifolia*
 LINN. HORT.

A. STAMINEA.

B. PISTILLATA.

3. CLIFFORTIA foliis linearibus, pilosis. LINN. HORT. *polygynis*
ha

A. STAMINEA.

B. PISTILLATA.

4. CLIFFORTIA foliis ternatis: foliolo intermedio *trifoliata*
 tridentato. ROY. LEYD.

A. STAMINEA.

B. PISTILLATA.

—812. TAXUS. Linn. gen. 918.

1. TAXUS. DOD. PEMPT. *baucata*

A. STAMINEA.

B. PISTILLATA.

—813. RUSCUS. Linn. gen. 920.

1. RUSCUS foliis supine floriferis, nudis. LINN. HORT. *aculeatus*

A. STAMINEUS.

B. PISTILLATUS.

2. RUSCUS foliis nudis, prone proliferis. LINN. HORT. *hypophyl*
linn

A. STAMINEUS.

B. PISTILLATUS.

3. RUS-

hypoglossum 3. RUSCUS foliis supine proliferis sub foliolo. LINN. HORT.

A. STAMINEUS.

B. PISTILLATUS.

racemolus 4. RUSCUS racemo terminatrici. LINN. HORT. (Terleianthus)

*II. DIPERIANTHAE.

814. PISONIA. Linn. gen. 897.

auriculata I. PISONIA. LINN. HORT.

A. STAMINEA.

B. PISTILLATA.

815. ZANONIA. Linn. gen. 903.

judica I. ZANONIA. PENAR-VALLI. HORT. MAL.

A. STAMINEA.

B. PISTILLATA.

816. NYSSA. Linn. gen. 912.

aquatica I. NYSSA foliis integerrimis. LINN. HORT.

A. STAMINEA.

B. PISTILLATA.

—817. *CARICA*. Linn. gen. 913.

- 1.
- CARICA*
- foliorum lobis sinuatis. LINN. HORT.

Papaya

A. STAMINEA.

B. PISTILLATA.

- 2.
- CARICA*
- foliorum lobis integris. LINN. HORT.

Potopota—818. *KIGGELARIA*.

Linn. gen. 914.

- 1.
- KIGGELARIA*
- . LINN. HORT.

afriana

A. STAMINEA. †

B. PISTILLATA.

—819. *ARUNCUS*. Linn. gen. 915.

- 1.
- ARUNCUS*
- . LINN. HORT. †

Spiraea
animula

A. STAMINEUS. †

B. PISTILLATUS. †

—820. *CLUTIA*. Linn. gen. 921.

- 1.
- CLUTIA*
- foliis petiolatis. LINN. HORT.

Pulchella

A. STAMINEA. †

B. PISTILLATA.

- 2.
- CLUTIA*
- foliis sessilibus. LINN. HORT.

lateroides

A. STAMINEA.

B. PISTILLATA.

821. *HYDROCHARIS*.*Linn. gen.* 911.*Nachtweide* 1. *HYDROCHARIS*. LINN. HORT.

A. STAMINEA.

B. PISTILLATA.

822. *GUILANDINA*.*Linn. gen.* 997.*Bouvier* 1. *GUILANDINA* caule fructuque aculeatis. LINN. HORT.*Dioica* 2. *GUILANDINA* inermis; foliis duplicato-pinnatis; basi apiceque pinnatis. LINN. GEN. OBS.β. POLYANTHAE (ET AMEN-
TACEAE)*I. IN UTROQUE FLORE RE-
LATIVO.823. *SALIX*. *Linn. gen.* 892.*pentandra* 1. *SALIX* foliis ferratis, glabris, flosculis pentandris. LINN. HORT.*phylicifolia* 2. *SALIX* foliis ferratis, glabris, lanceolatis, crenis undatis. LINN. LAPP.*amygdalina* 3. *SALIX* foliis glabris, acute ferratis, lanceolatis, petiolatis; stipulis trapeziformibus. ROY. LEYD.*Helix* 4. *SALIX* foliis ferratis, glabris, lanceolato-linearibus:

bus : superioribus oppositis , obliquis. ROY. LEYD.

5. SALIX foliis ferratis , glabris , lineari - lanceolatis ; *Sabylonica*
ramis pendulis. LINN. HORT.

6. SALIX ramis villosis , foliis lineari - lanceolatis : sub- *terminalis*
tus tomentosus. ROY. LEYD.

7. SALIX foliis ovato - lanceolatis : margine repandis :
subtus tomentosus : superne pubescentibus. ROY. LEYD.

8. SALIX ramis striatis ; foliis lanceolato - linearibus , *Siberica*
striatis : subtus tomentosus , sessilibus. ROY. LEYD. *folia*

9. SALIX foliis levibus , ovatis ; spica rarissima. HALL.
HELV.

10. SALIX foliis ferratis , glabris , ovato - lanceolatis , *fragilis*
acuminatis (LINN. LAPP.) ; petiolis dentato - glandulosis.
LINN. SUEC.

11. SALIX foliis ferratis , glabris , ovatis , utrinque
acutis. LINN. LAPP.

12. SALIX foliis ferratis , glabris , subovatis , sessili- *hastata*
bus , appendiculatis. LINN. LAPP.

13. SALIX foliis subferratis , glabris , subdiaphanis , *aspidula*
subtus glaucis ; caule subfruticoso. LINN. SUEC.

14. SALIX foliis ferratis , glabris , ovatis (LINN. LAPP.) , *myricina*
venosis. LINN. SUEC. *Sted*

15. SALIX foliis ferratis , glabris , orbiculatis. LINN. *herbacea*
LAPP.

16. SALIX foliis integris , glabris , ovatis : subtus re- *reticulata*
ticulatis. LINN. LAPP.

17. SALIX foliis integris : subtus tenuissime villosis , *glauca*
ovatis. LINN. LAPP.

- fulca* 18. SALIX foliis integris: subtus villosis, nitidis, ovatis. LINN. LAPP.
- myrtoides* 19. SALIX foliis integris, glabris, ovatis, alternis. LINN. LAPP.
- invenia* 20. SALIX foliis subserratis, oblongo-ovatis: subtus sub-villosis; stipulis dimidiato-cordatis. LINN. SUEC.
- arenaria* 21. SALIX foliis integerrimis, ovatis, acutis: supra sub-villosis: subtus tomentosis. LINN. SUEC.
- inimbacensis* 22. SALIX foliis integerrimis, lanceolatis: subtus villosis, nitidis; stipulis ovatis, acutis. LINN. SUEC.
- lapponeum* 23. SALIX foliis integris, hirsutis, lanceolatis. LINN. LAPP.
- lanata* 24. SALIX foliis integris, utrinque lanatis, subrotundis, acutis. LINN. LAPP.
- aurita* 25. SALIX foliis integris, utrinque villosis, obverse ovatis, appendiculatis. LINN. LAPP.
- caprea* 26. SALIX foliis ovatis, rugosis: subtus tomentosis: margine undulatis: superne denticulatis. ROY. LEYD.
- alba* 27. SALIX foliis lineari-lanceolatis, acuminatis, serratis, utrinque pubescentibus: serratis infimis glandulosis. LINN. HORT.
- similis* 28. SALIX foliis subintegerrimis, lanceolato-linearibus longissimis, acutis: subtus sericeis, ramis virgatis. LINN. SUEC.
- repens* 29. SALIX foliis integerrimis, utrinque subpilosis, lanceolatis; caule repente. LINN. SUEC.
30. SALIX foliis ovatis, integerrimis: subtus tomentosis, nitidis. ROY. LEYD.

—824. *MYRICA*. Linn. gen. 896.

1. *MYRICA* foliis lanceolatis, fructu ficco. LINN. LAPP. *gale*
 A. STAMINEA.
 B. PISTILLATA.
2. *MYRICA* foliis lanceolatis; fructu baccato. LINN. *cerifera*
 HORT.
- A. STAMINEA.
 B. PISTILLATA.
3. *MYRICA* foliis oblongis, opposite sinuatis. LINN. *quercifolia*
 HORT.
4. *MYRICA* foliis oblongis, alternatim sinuatis. *alplento,*
 LINN. HORT. *lia*
- A. STAMINEA.
 B. PISTILLATA.
5. *MYRICA* foliis subcordatis, ferratis, sessilibus. *coriifolia*
 LINN. HORT.
- A. STAMINEA.
 B. PISTILLATA.

—825. *GLEDITSIA*. Linn. gen. 908.

1. *GLEDITSIA*. GRON. VIRG. *triantanthos*

—826. *POPULUS*. Linn. gen. 909.*tremula*1. *POPULUS* foliis subrotundis, dentato-angulatis, utrinque glabris. LINN. HORT.

A. STAMINEA.

B. PISTILLATA.

*alba*2. *POPULUS* foliis subrotundis, dentato-angulatis: subtus tomentosus. LINN. HORT.

A. STAMINEA.

B. PISTILLATA.

*nigra*3. *POPULUS* foliis deltoïdibus, acuminatis, serratis. LINN. HORT.

A. STAMINEA.

B. PISTILLATA.

*balsamifera*4. *POPULUS* foliis cordatis, crenatis: basi nudis: petiolis teretibus.*POPULUS* foliis cordatis, crenatis. LINN. HORT.*heterophylla*5. *POPULUS* foliis cordatis, obsolete serratis, inferioribus serraturis glandulosis: petiolis lateraliter utrinque planis.—827. *JUNIPERUS*. Linn. gen. 917.*communis*1. *JUNIPERUS* foliis sessilibus, patentibus. ROY. LEYD.

A. STAMINEA.

B. PISTILLATA.

2. JUNIPERUS foliis inferne adnatis, oppositionibus *Sabina*
Concatenatis. LINN. HORT.

A. STAMINEA.

B. PISTILLATA.

3. JUNIPERUS foliis ^{ternis} basi adnatis: junioribus imbricatis *virginiana*
senioribus patulis. LINN. HORT.

A. STAMINEA.

B. PISTILLATA.

4. JUNIPERUS foliis inferioribus ternis: superiori- *bermudi-
ana*
bus binis, decurrentibus, subulatis, patulis, acutis. ROY. LEYD.

A. STAMINEA.

B. PISTILLATA.

5. JUNIPERUS foliis omnibus quadrifariam imbricatis *barbadosis*
junioribus ovatis: senioribus acutis. ROY. LEYD.

A. STAMINEA.

B. PISTILLATA.

6. JUNIPERUS foliis quaternis, patentibus, subulatis *oxycedrus*
pungentibus. ROY. LEYD.

A. STAMINEA.

B. PISTILLATA.

7. JUNIPERUS foliis undique imbricatis, ovatis, obtusis *Syria*
tulis. ROY. LEYD.

A. STAMINEA.

B. PISTILLATA.

8. JU-

transfusa 8. JUNIPERUS foliis quadrifariam imbricatis, acutis.
ROY. LEYD.

A. STAMINEA.

B. PISTILLATA.

—828. EPHEDRA Linn. gen. 919.

Ditachya 1. EPHEDRA petiolis oppositis, amentis geminis.
LINN. HORT.

A. STAMINEA.

B. PISTILLATA.

*II. POLYANTHAE DUNTA-
XAT IN FLORE STAMI-
NEO.

—829. PISTACIA. Linn. gen. 898.

trifolia 1. PISTACIA foliis ternatis. LINN. HORT.

A. STAMINEA.

B. PISTILLATA:

terebinthifolia 2. PISTACIA foliis impari pinnatis: foliolis ovato-lan-
ceolatis. LINN. HORT.

A. STAMINEA.

B. PISTILLATA.

Lentilina 3. PISTACIA foliis abrupte pinnatis. LINN. HORT.

A. STAMINEA.

B. PISTILLATA.

b. FLO-

b. FLORIBUS AUT PERFECTIS,
AUT UTRISQUE RELATI-
VIS IN UNA, ET RELA-
TIVORUM ALTERUTRO
IN ALTERA STIRPE.

α. RELATIVO EXSISTENTE
STAMINEO.

—830. ANTHOSPERMUM.
Linn. gen. 932.

1. ANTHOSPERMUM. LINN. HORT.

Alhiquium

A. STAMINEUM.

B.

β RELATIVO STAMINEO, AUT
PISTILLATO.

—831. FRAXINUS. *Linn. gen. 933.*

1. FRAXINUS floribus nudis. LINN. HORT.

exilior

A. TELEIANTHA.

B. PISTILLATA.

2. FRAXINUS floribus completis. LINN. HORT.

ornat

B. TELEIANTHA.

A. STAMINEA.

P P

3. FRAXI-

americana 3. FRAXINUS foliolis integerrimis. GRON. VIRG.

—832. RHODIOLA. Linn. gen. 934.

rolea

1. RHODIOLA. LINN. HORT.

A. TELEIANTHA STAMINEA.

B. PISTILLATA.

γ. FLORE RELATIVO EXSISTENTE IN ALTERA PLANTA STAMINEO, IN TERTIA PISTILLATO.

—833. EMPETRUM. Linn. gen. 935:

nigrum

1. EMPETRUM procumbens. LINN. HORT.

A. THELEIANTHUM.

B. STAMINEUM.

C. PISTILLATUM.

album

2. EMPETRUM. erectum. LINN. HORT. OBS.

Pl: 16

B. MONOCOTYLEDONES.

I. ACALYCES.

A. MONOPETALAE.

a. MONOSTYLAE.

—834. POLIANTHES.

Linn. gen. 323.

1. POLIANTHES floribus alternis. LINN. VIR.
 2. POLIANTHES floribus umbellatis. LINN. VIR.

tuberosa
 crinum
 africanum

—835. ASPHODELUS.

Linn. gen. 335.

1. ASPHODELUS caule simplici folioso; foliis trigonis, fistulosis. LINN. HORT.
 2. ASPHODELUS caule nudo; foliis laxis. LINN. HORT.
 3. ASPHODELUS caule nudo; foliis strictis. ROY. LEYD.

luteus

ramosus
 fistulosus

—836 CONVALLARIA.

Linn. gen. 341.

1. CONVALLARIA scapo nudo. LINN. LAPP.
 2. CONVALLARIA foliis alternis; floribus ex alis. LINN. HORT.
 3. CONVALLARIA foliis verticillatis. LINN. LAPP.
 4. CONVALLARIA racemo composito. ROY. LEYD.
 5. CONVALLARIA foliis cordatis. LINN. LAPP.

majalis
 polygonatum
 verticillata
 racemosa
 bifolia

—837. HYACINTHUS.

Linn. gen. 342.

1. HYACINTHUS caule ramoso; corollis lanigeris. ROY. LEYD.
 2. HYACINTHUS caule nudo; foliis linguaeformibus, acuminatis, dentatis. GRON. VIRG.
 3. HYA

lanatus

alatus
 furcata

- orientalis* 3. HYACINTHUS corollis infundibuliformibus, semi-
sex-fidis; basi ventricosis. LINN. HORT.
- non simplicis* 4. HYACINTHUS corollis campanulatis, sexpartitis.
LINN. HORT.
- montana* 5. HYACINTHUS corollis ovatis. LINN. HORT.
- montana* 6. HYACINTHUS floribus paniculatis, monstrosis.
LINN. HORT. +
- Cotyloides* 7. HYACINTHUS corollis globosis. LINN. HORT.

—838. HEMEROCALLIS.

Linn. gen. 345.

- Siberio-alpho-
velis* 1. HEMEROCALLIS radice tuberosa; corollis mo-
nopetalis. LINN. HORT.
- anthemicum
siliatens* 2. HEMEROCALLIS radice tuberosa; corollis hexa-
petalis. LINN. HORT.

—839. ALOË. Linn. gen. 343.

- agave
americana* 1. ALOË foliis lanceolatis, dentatis, spina cartilagi-
nea terminatis, radicalibus. LINN. HORT.
- agave
virginica* 2. ALOË foliis lanceolatis, spina cartilaginea termina-
tis; floribus alternis, sessilibus. GRON. VIRG.
- agave
fuchida* 3. ALOË foliis lanceolatis, integerrimis, patentius-
culis, aculeo terminatis; radice caulescente. LINN. HORT.
- perfoliata
vires* 4. ALOË foliis spinosis, confertis, dentatis, vaginanti-
bus: superne planis, maculatis. LINN. HORT.
- perfoliata* 5. ALOË foliis caulinis dentatis, amplexicaulibus, va-
ginantibus. LINN. HORT.
- disticha* 6. ALOË foliis linguiformibus, patulis, distichis.
LINN. HORT.
7. A.

7. ALOË foliis lanceolatis, planis, erectis, radicatis. *hyacintho*
LINN. HORT. *a. quinensis*
8. ALOË foliis exterioribus lanceolatis, planis, ere-
ctis, radicatis: interioribus longissimis, subulatis, arcua-
tis. ROY. LEYD. *b. Teylanica*
9. ALOË foliis linearibus, triangularibus, radicatis, *uvaria*
membranaceis, longissimis. LINN. HORT.
10. ALOË foliis ovatis, acuminatis: caulinis quinque-
fariam imbricatis. LINN. HORT. *spiralis*
11. ALOË foliis canaliculatis, trifariam imbricatis: *visiola*
caulinis apice reflexo-patulis. LINN. HORT.
12. ALOË foliis canaliculatis, trifariam imbricatis, *variegata*
radicalibus, erectis: angulis cartilagineis ternis. LINN.
HORT.
13. ALOË foliis rhomboïdalibus, ventricosis, quin-
quefariam positis, radicatis, triquetris, plano-exstanti-
bus. LINN. HORT. *reticulata*
14. ALOË foliis ovato-lanceolatis, carnosis: apice *pumila*
triquetris: angulis inerme dentatis. LINN. HORT. *arachnoidica*
15. ALOË foliis erectis, subulatis, radicatis, undique *perfoliata*
inerme spinosis. LINN. HORT. *humilis*
16. ALOË foliis ovato-subulatis, acuminatis, tuber-
culis cartilagineis undique adspersis. LINN. HORT. *pumila*
margaritacea

B. ASTYLAE.

—340. YUCCA. Linn. gen. 344.

1. YUCCA foliis inermibus, integerrimis, flaccidis. *gloriosa*
CORDYLINE &c. ROY. LEYD.

- variosa* 2. YUCCA foliis ~~pungentibus~~, crenulatis, *nutantibus*
CORDYLINE &c. ROY. LEYD.
- aliofolia* 3. YUCCA foliis ~~pungentibus~~, *strictis* integerrimis.
CORDYLINE &c. ROY. LEYD.
- filamentosa* 4. YUCCA foliis lanceolatis, acuminatis, integerrimis: margine filamentosis. GRON. VIRG.

—841. ACORUS. Linn. gen. 346.

- calamus* 1. ACORUS. DOD. PEMPT.

B. HEXAPETALAE.

a. TELEIANTHAE.

α. ASTYLAE.

—842. TULIPA. Linn. gen. 331.

- persiana* 1. TULIPA. LINN. HORT.

—843. ASPARAGUS.
Linn. gen. 339.

- officinalis* 1. ASPARAGUS foliis setaceis; caule herbaceo. ROY. LEYD.
- asiaticus* 2. ASPARAGUS aculeis alternis; ramis solitariis, setaceis; foliis setaceis, fasciculatis, lateralibus. LINN. HORT.
- retrofractus* 3. ASPARAGUS frutescens; foliis fasciculatis, setaceis, terminatricibus; ramis reflexis: ramulis retroflexis. LINN. HORT.

4. ASPA-

4. ASPARAGUS foliis setaceis, fasciculatis; aculeis solitariis; ramulis binis oppositis, spinosis, foliosis. ROY. LEYD. *albus*

5. ASPARAGUS aphyllus; spinis fasciculatis, inaequalibus. LINN. HORT. *aphyllus*

6. ASPARAGUS inermis, ramis declinatis. ROY. LEYD. *declinatus*

7. ASPARAGUS foliis ovato-lanceolatis, solitariis. LINN. HORT. *Mediola asparagides*

844. NARTHECIUM. Moebr. eph. germ. t. VI. p. 384.

1. NARTHECIUM. MOEHR. IB. *anthericum*

ANTHERICUM foliis ensiformibus; filamentis lanatis. LINN. ACT. STOKH. *Asparagus*

β. MONOSTYLAE.

—845. BULBOCODIUM.
Linn. gen. 325.

1. BULBOCODIUM foliis lanceolatis. ROY. LEYD. *Vernum*

2. BULBOCODIUM foliis subulato-linearibus. ROY. LEYD. *serotinum*

—846. LILIUM. *Linn. gen. 329.*

1. LILIUM foliis sparsis; corollis campanulatis: intus glabris. LINN. HORT. *candidum*

2. LILIUM foliis sparsis; corollis campanulatis, erectis: intus scabris. LINN. HORT. *bulbosum*

3. LILIUM foliis sparsis; floribus reflexis: corollis revolutis. LINN. HORT. *peruvianum*

4. LI-

metagen 4. LILIUM foliis verticillatis; floribus reflexis: corollis revolutis. LINN. HORT.

—847. FRITILLARIA.

Linn. gen. 330.

perhica 1. FRITILLARIA foliis sparsis.

FRITILLARIA racemo nudo, terminatrice. LINN. HORT.

imperialis 2. FRITILLARIA foliis plerisque oppositis.

PETILIUM foliis caulinis. LINN. HORT.

melagris 3. FRITILLARIA foliis omnibus alternis. LINN SUEC.

PRAEF.

regia 4. FRITILLARIA foliis radicatis.

CORONA REGALIS lilii folio, crenato. DILL. ELTH.

—848. ERYTHRONIUM.

Linn. gen. 332.

Scut. canis 1. ERYTHRONIUM. LINN. HORT.

849. UVULARIA. Linn. gen. 333.

perfoliata 1. UVULARIA folio integerrimo. ROY. LEYD.

amplexifolia 2. UVULARIA foliis cordato-oblongis. ROY. LEYD.

—850. GLORIOSA. Linn. gen. 334.

superba 1. GLORIOSA. LINN. HORT.

—851. ANTHERICUM.

Linn. gen. 336.

aloides 1. ANTHERICUM foliis pulposis, lanceolato subulatis, supine excavatis. +

BULBINE acaulis. LINN MORT.

2. AN.

- 2. ANTHERICUM caulescens; foliis pulposis, teretibus, subulatis: supine convexo-planis. *frutescens*
BULBINE caulescens. LINN. HORT.
- 3. ANTHERICUM acaule; foliis pulposis, teretibus, subulatis: supine convexo-planis. *alphodoloides*
BULBINE acaulis; foliis subulatis. ROY. LEYD.
- 4. ANTHERICUM acaule; foliis setaceis, caule angustioribus. *anthericum*
BULBINE &c. ROY. LEYD.
- 5. ANTHERICUM foliis planis; corollis planis, deciduis. *tambicum*
LINN. SUEC.
- 6. ANTHERICUM foliis ensiformibus; perianthiis trilobis; filamentis glabris. *calyculatum*
LINN. SUEC.

Obs. Mira planta liliacea, perianthio inferusta; facies cum antecedentibus una eademque vix permittit, ut distinguatur genere, multo minus classe naturali. Linn. Suec.

—852. SCILLA. Linn. gen. 337.

- 1. SCILLA radice tunicata. LINN. HORT. *maritima*
- 2. SCILLA radice squamosa. LINN. HORT. *Lilio-Hyacinthi*
- 3. SCILLA radice solida; floribus nutantibus, alternis. LINN. HORT. *amoena*
- 4. SCILLA radice solida; floribus erectis, paucis. LINN. HORT. *trifolia*
- 5. SCILLA radice solida; floribus patentibus, confertis, corymbosis. LINN. HORT. + *italica*

6 — +
—853. ORNITHOGALUM.
Linn. gen. 338.

- 1. ORNITHOGALUM foliis cordato-ovatis. ROY. LEYD. *cupense*
- 2. OR-

- indutum* 2. ORNITHOGALUM scapo bifloro. ROY. LEYD.
- luteum* 3. ORNITHOGALUM scapo anguloso, diphylo; pedunculis umbellatis, simplicibus. LINN. SUEC.
- minimum* 4. ORNITHOGALUM scapo angulato, diphylo; pedunculis umbellatis, ramosis. LINN. SUEC.
- mutans* 5. ORNITHOGALUM fructificationibus secundis, in scapo pendulis; filamentis omnibus latis, emarginatis. LINN. HORT.
- umbellatum* 6. ORNITHOGALUM floribus corymbosis; pedunculis scapum longe superantibus; filamentis alternis emarginatis. LINN. HORT.
- arabicum* 7. ORNITHOGALUM floribus corymbosis; pedunculis scapum vix superantibus; filamentis alternis emarginatis. ROY. LEYD.
- pyramidale* 8. ORNITHOGALUM racemo conico; floribus innumeris, ascendentibus. ROY. LEYD. †
- bivalve* 9. ORNITHOGALUM floribus umbellatis; spatha bivalvi. GRON. VIRG.

γ. HEXASTYLA.

—354. BUTOMUS. Linn. gen. 403.

- umbellatum* 1. BUTOMUS. LINN. LAPP.

b. ELLIPANTHA.

—855. VERATRUM. Linn. gen. 923.

- album* 1. VERATRUM. LINN. HORT. †

ceriseum

855 * J. Saururus p. 309.

2. CA-

Piper
album

2 ———
3 ———

2. CALYCINAE. *cl: 16*

A. APETALAE.

a. TELEIANTHAE.

856. SCHEUCHZERIA.

*Linn. gen. 358.*1. SCHEUCHZERIA. LINN. LAPP. *palustris*—857. PIPER. *Linn. gen. 36.**Obs. Pro calyce, inaequali receptaculo, instar amen-
ti, gaudet.*1. PIPER foliis cordatis; caule procumbente. LINN. *pellucidum*
HORT.—858. JUNCUS. *Linn. gen. 349.**Obs. Calyx coloratus corollam mentitur.*1. JUNCUS culmo nudo, stricto; capitulo laterali. *conspicue
+ tus*
ROY. LEYD.2. JUNCUS culmo nudo, stricto; panicula laterali. *effusum*
ROY. LEYD.3. JUNCUS culmo nudo, nutante; panicula laterali. *filiformis*
ROY. LEYD.4. JUNCUS culmo nudo; foliis floribusque tribus, *tripodis*
terminatricibus. LINN. LAPP.5. JUNCUS culmo nudo; foliis setaceis; capitulis *Synanthoides*
glomeratis, aphyllis. LINN. SUEC.

- subsericus* 6. JUNCUS culmo dichotomo; foliis angulatis; floribus solitariis, sessilibus. ROY. LEYD.
- bulbosus* 7. JUNCUS foliis linearibus, canaliculo concavis; capsulis obtusis. LINN. SUEC.
- articulatus* 8. JUNCUS foliis nodoso-articulatis. LINN. SUEC.
- trigynus* 9. JUNCUS foliis planis; gluma triflora, aphylla, terminalitrici. LINN. SUEC.
- pilosus* 10. JUNCUS foliis planis, pilosis; corymbo ramoso. LINN. SUEC.
- compressus* 11. JUNCUS foliis planis; spica sessili pedunculataque. LINN. SUEC.
- spicatus* 12. JUNCUS foliis planis; spica ramosa, nutante. LINN. LAPP.

b. ELLIPANTHAE.

a. IN UTROQUE FLORE CALYCINA.

859. CYNOMORIUM.

- coccineum* 1. CYNOMORIUM.
CYNOMORION purpureum officinarum. MICH. GEN.

β. IN ALTERO TANTUM FLORE CALYCINA.

*I. FLORE PISTILLATO EXSISTENTE NUDO.

860. *NAJAS*. Linn. gen. 843.

1. NAJAS. LINN. HORT.

marina

*II. FLORE STAMINEO NUDO.

861. *ZANNICHELLIA*.

Linn. gen. 844.

1. ZANNICHELLIA. LINN. LAPP.

palustris

B. PETALODEAE.

a. PERIANTHII UTRIUSQUE
DIVISIONIBUS NUMERO
IISDEM.

a. STAMINUM NUMERO CUM
PERIANTHII DIVISIONI-
BUS EODEM.

*I. EPICARPANTHA.

—862. *HAEMANTHUS*.

Linn. gen. 347.

1. HAEMANTHUS foliis linguaeformibus. ROY. LEYD. *cruciat*

2. HAEMANTHUS foliis lanceolatis. LINN. HORT. *purpureus*

*II. HYPOCARPANTHA.

863. *LEONTICE*. Linn. gen. 340.

Leontopetalum 1. *LEONTICE* foliis decompositis; petiolo communi trifido. LINN. HORT.

Chrysozonium 2. *LEONTICE* foliis pinnatis; petiolo communi simplici. LINN. HORT.

β. STAMINUM NUMERO CUM
PERIANTHII DIVISIONI-
BUS DUPLICATO.

*I. EPICARPANTHA.

864. *BROMELIA*. Linn. gen. 346.

Ananas 1. *BROMELIA* foliis spinosis; fructibus coälitis, caulem cingentibus. LINN. HORT.

Pringini 2. *BROMELIA* foliis aculeatis; racemo laxo, terminatrici. LINN. HORT.

arabicus 064 * *Co. Aud. p. 390.*

*II. HYPOCARPANTHAE.

*A. POLYSTYLA.

—865. *ALISMA*. Linn. gen. 365.

Plantago aquatica 1. *ALISMA* fructu obtuse trigono. LINN. LAPP.

Ranunculoides 2. *ALISMA* fructu globofo, undique echinato. LINN. HORT.

Damaconium 3. *ALISMA* fructu sexcorni. LINN. HORT.

4. A.

4. ALISMA foliis subulatis. GRON. VIRG.

subulata

*B. MONOSTYLÆ.

866. TILLANDSIA.

Linn. gen. 313.

1. TILLANDSIA foliis lineari-subulatis, integerrimis, imbricatis; caule oblongo; spica simplici, laxa.
ROY. LEYD. *longifolia*

867. RENEALMIA.

Linn. gen. 314.

1. RENEALMIA filiformis, intorta. LINN. HORT. *undulata*

2. RENEALMIA foliis subulatis, scabris; pedunculis unifloris. ROY. LEYD. *recurvata*

868. BURMANNIA.

Linn. gen. 315.

1. BURMANNIA spica duplici. LINN. HORT.

disticha

2. BURMANNIA scapo bifloro. GRON. VIRG.

biflora

—869. TRADESCANTIA.

Linn. gen. 316

1. TRADESCANTIA. LINN. HORT. + a. b. + virginiana

C. ASTYLA.

870. TRI.

—870. TRIGLOCHIN.

Linn. gen. 359.

palmifera 1. TRIGLOCHIN capsulis trilocularibus, linearibus.
LINN. ACT. STOKH.

montanum 2. TRIGLOCHIN capsulis sexlocularibus, ovatis.
LINN. ACT. STOKH.

5. PERIANTHII UTRIUSQUE
DIVISIONIBUS NUMERO
DIVERSIS.

—871. CRINUM. *Linn. gen. 324.*

americanum 1. CRINUM. LINN. HORT.

pl: 17 3. SPATHACEAE.

A. EPICARPANTHAE.

a. SPATHA UNIVALVI.

α. MONOSTEMONES.

—872. CANNA. *Linn. gen. 1.*

Indica 1. CANNA foliis ovatis, utrimque acuminatis, nervosis. ROY. LEYD

glauca 2. CANNA foliis lanceolatis, petiolatis, enerviis. ROY. LEYD.

—873. *MARANTA*. Linn. gen. 4.

1. *MARANTA*. LINN. HORT.

galanga
assambianca

—874. *AMOMUM*. Linn. gen. 2.

1. *AMOMUM* scapo nudo; spica ovata. LINN. HORT. *Zingiber*

2. *AMOMUM* scapo nudo; spica oblonga, obtusa. Linn. Hort.
LINN. HORT. *Zenibet*

875. *ALPINIA*. Linn. gen. 5.

1. *ALPINIA*. ROY. LEYD.

racemosa

—876. *CURCUMA*. Linn. gen. 6.

1. *CURCUMA* foliis ovatis, utrimque acuminatis; rotunda
nervis lateralibus paucissimis. ROY. LEYD. *rotunda*

2. *CURCUMA* foliis lanceolatis, utrimque acuminatis; longe
nervis lateralibus numerosissimis. ROY. LEYD. *longe*

—877. *KAEMPFERIA*.

Linn. gen. 7.

1. *KAEMPFERIA*. LINN. HORT.

galanga

878. *THALIA*. Linn. gen. 1010.

1. *THALIA*. ROY. LEYD.

geminata

B. DISTEMONES.

879. ORCHIS. *Linn. gen.* 823.

- Bifolia* 1. ORCHIS bulbis indivisis; nectarii labio lanceolato, integerrimo: cornu longissimo: petalis patentibus. LINN. ACT. UPS.
- Morio* 2. ORCHIS bulbis indivisis; nectarii labio quadrifido, crenulato: cornu obtuso. LINN. ACT. UPS.
- militaris* 3. ORCHIS bulbis indivisis; nectarii labio quinquefido, punctis scabro: cornu obtuso: petalis conniventibus. LINN. ACT. STOKH.
- undulata* 4. ORCHIS bulbis indivisis; nectarii labio quadrifido, punctis scabro: cornu obtuso: petalis distinctis. LINN. ACT. STOKH.
- conopsea* 5. ORCHIS bulbis palmatis; nectarii cornu setaceo, germinibus longiore: labio crenato. LINN. ACT. UPS.
- latifolia* 6. ORCHIS bulbis subpalmatis, rectis; nectarii cornu conico: labio trilobo, integerrimo: bracteis flore longioribus. LINN. ACT. UPS.
- manicata* 7. ORCHIS bulbis palmatis, patentibus; nectarii cornu germinibus brevior: labio crenato: petalis dorsalibus, patulis. LINN. ACT. UPS. †

880. SATYRIUM. *Linn. gen.* 824.

- virarum* 1. SATYRIUM bulbis indivisis; foliis lanceolatis; nectarii labio trifido, intermedio lineari, obliquo, praemorfo. LINN. ACT. UPS.
- viride* 2. SATYRIUM bulbis palmatis; foliis oblongis, obtusis; nectarii labio trifido, lineari: intermedio obsoleto. LINN. ACT. UPS.
- nigrum* 3. SATYRIUM bulbis palmatis; foliis linearibus; nectarii

starii labio trifido: intermedio majore. LINN. ACT. UPS.

4. SATYRIUM bulbis fasciculatis; foliis lanceolatis; *althoum*
nectarii labio trifido, acuto: intermedio majore. LINN.
ACT. UPS.

5. SATYRIUM bulbis fibrosis; foliis ovatis, radicali- *repent*
bus; floribus secundis. LINN. ACT. UPS.

881. LIMODORUM.

Linn. gen. 829.

1. LIMODORUM. GRON. VIRG. *subrotundum*

—882. SERAPIAS. Linn. gen. 825.

1. SERAPIAS bulbis fibrosis: nectarii labio obtuso, *Helleborine*
petalis brevioribus; LINN. ACT. UPS.

2. SERAPIAS bulbis subrotundis; nectarii labio acu- *lingua*
minato, petalis longioribus. LINN. ACT. UPS.

3. SERAPIAS bulbis subrotundis; caule unifloro. LINN. *arctura*
ACT. UPS. *bulbota*

883. CYPRIPIEDIUM.

Linn. gen. 830.

1. CYPRIPIEDIUM radicibus fibrosis; foliis ovato- *calceolatis*
lanceolatis, caulinis. LINN. ACT. UPS.

2. CYPRIPIEDIUM radice fibrosa; folio ovato-ob- *arctura*
longo, caulino. LINN. ACT. UPS. *ophioglossi*

3. CYPRIPIEDIUM bulbis subrotundis; folio subrotun- *bulbota*
do, radicali. LINN. ACT. UPS.

4. CYPRIPIEDIUM bulbis subrotundis; foliis oblon- *ophrys*
gis, caulinis. LINN. ACT. UPS. *insectifera*

884. *OPHRYS*. Linn. gen. 828.

ovata

1. *OPHRYS* foliis ovatis. LINN. HORT.

cordata

2. *OPHRYS* foliis cordatis. LINN. LAPP.885. *HERMINIUM*.

Linn. gen. 826.

ophrys
*monotricha*1. *HERMINIUM* bulbo supra radicato; nectarii labio trifido. LINN. ACT. UPS.*ophrys*
*latifolia*2. *HERMINIUM* bulbo infra radicato; nectarii labio bifido. LINN. ACT. UPS.886. *NEOTTIA*. Linn. gen. 827.*ophrys*
antifraga
*pura*1. *NEOTTIA* bulbis subrotundis; nectarii labio quadrifido. LINN. ACT. UPS.*ophrys*
*spitales*2. *NEOTTIA* bulbis fasciculatis; nectarii labio indiviso. LINN. ACT. UPS.*ophrys*
*indivisa*3. *NEOTTIA* bulbis fasciculatis; nectarii labio bifido. LINN. ACT. UPS.*ophrys*
*coralloides*4. *NEOTTIA* bulbis reticulatis; nectarii labio trifido. LINN. ACT. UPS.5. *NEOTTIA* radicibus palmatis. GRON. VIRG.—887. *EPIDENDRUM*.

Linn. gen. 831.

Vanilla

1. *EPIDENDRUM* foliis ovato-oblongis, nervosis, sessilibus, caulinis; cirrhis spiralibus. ROY. LEYD.2. *EPI-*

2. EPIDENDRUM foliis oblongis, acutis, nodo radicatis. LINN. ACT. UPS.
3. EPIDENDRUM foliis oblongis, obtusis, compressis, articulis. LINN. ACT. UPS. *carinatum*
4. EPIDENDRUM foliis oblongis, obtusis: superne latioribus. LINN. ACT. UPS. *aloeifolium*
5. EPIDENDRUM caule tereti, articulo, striato, moniliformi, nudo, simplicissimo. LINN. ACT. UPS. *moniliforme*
6. EPIDENDRUM caule tereti, subramoso, scandente; foliis lanceolatis; petalis ovato-lanceolatis, glabris. LINN. ACT. UPS. *domestium*
7. EPIDENDRUM caule tereti, subramoso, scandente; foliis lanceolatis; petalis linearibus, obtusis. LINN. ACT. UPS. *flos aëris*
8. EPIDENDRUM caule tereti, erecto, nudo; foliis lanceolatis; petalis cuneiformibus, obtusis. LINN. ACT. UPS. *guttatum*

7. TRISTEMONES.

—888. IXIA. Linn. gen. 46.

1. IXIA. LINN. HORT.

000 Wachendorfia*

apricana

—889. GLADIOLUS. Linn. gen. 47.

1. GLADIOLUS caule simplicissimo; foliis ensiformibus. ROY. LEYD. *communis*
2. GLADIOLUS caule simplicissimo; foliis linearibus; floribus alternis. ROY. LEYD. *angustifolius*
3. GLADIOLUS caule simplicissimo; foliis linearibus; floribus spicatis. ROY. LEYD. *spicatus*

ramulosus 4. GLADIOLUS caule ramofo; foliis linearibus.
ROY. LEYD.

-890. ANTHOLYZA.

Linn. gen. 48.

ringens 1. ANTHOLYZA.

Gladiolo aethiopico similis planta angustifolia; caule hirsuto; flore
re rubicundissimo. COMM. HORT. AMST.

-891. IRIS. Linn. gen. 49.

Susiana 1. IRIS corollis barbatis; caule foliis longiore, uni-
floro. LINN. HORT.

germanica 2. IRIS corollis barbatis; caule foliis longiore, mul-
tifloro. LINN. HORT.

aphylla 3. IRIS corollis barbatis; scapo nudo, longitudine
foliorum, multifloro. ROY. LEYD.

variegata 4. IRIS corollis barbatis; caule longitudine foliorum,
multifloro. ROY. LEYD.

pinnata 5. IRIS corollis barbatis; foliis caulem multiflorum
superantibus. LINN. HORT.

biflora 6. IRIS corollis barbatis; foliis caulem uniflorum su-
perantibus. LINN. HORT.

Pendunculata 7. IRIS foliis ensiformibus; corollis imberbibus: peta-
lis interioribus stigmatibus minoribus. LINN. HORT.

pectinata 8. IRIS foliis ensiformibus; corollis imberbibus: peta-
lis interioribus longitudine stigmatibus. LINN. HORT.

Sibirica 9. IRIS foliis linearibus; corollis imberbibus; fructu
trigono; caule tereti. LINN. HORT.

10. IRIS

10. IRIS corollis imberbibus; germine trigono; caule ancipiti. GRON. VIRG. *virginica*

11. IRIS foliis linearibus; corollis imberbibus; fructu hexagono; caule tereti. LINN. HORT. *spuria*

12. IRIS foliis linearibus; corollis imberbibus; fructu hexagono; caule ancipiti. LINN. HORT. *graminea*

13. IRIS corollis imberbibus; foliis tetragonis. LINN. VIR. *tuberosa*

14. IRIS acaulis; foliis margine conniventibus; corollis imberbibus. ROY. LEYD. *perthica*

15. IRIS radice fibrosa; caule unifloro, foliis brevioribus; corolla imberbi. GRON. VIRG. *floridissima*

16. —

—892. SISYRINCHIUM.

Linn. gen. 832.

1. SISYRINCHIUM caule tereti; foliis ancipitibus. ROY. LEYD. ~~perthica~~

2. SISYRINCHIUM caule foliisque ancipitibus. LINN. HORT. *Bermudiana*

—893. CROCUS. Linn. gen. 45.

1. CROCUS flore fructui inposito: tubo longissimo. ROY. LEYD. *Saturnus*

2. CROCUS flore fructui inposito: tubo brevissimo. ROY. LEYD. *Yria bulbosissima*

2. HEXASTEMONES.

894. GA.

894. *GALANTHUS*.*Linn. gen. 317.**nivalis*

- 1.
- GALANTHUS*
- . LINN. HORT.

895. *LEUCOIUM*. *Linn. gen. 318.**vernum*

- 1.
- LEUCOIUM*
- . LINN. HORT.

896. *NARCISSUS*. *Linn. gen. 319.**poeticus*

- 1.
- NARCISSUS*
- foliis ensiformibus; florum nectario rotato, brevissimo. LINN. HORT.

laretta

- 2.
- NARCISSUS*
- foliis ensiformibus; florum nectario campanulato, erecto, petalis longe brevioribus. LINN. HORT.

*Pseudo-Nar-
cissus*

- 3.
- NARCISSUS*
- foliis ensiformibus; nectario longitudine petalorum. LINN. HORT.

Jonghilla

- 4.
- NARCISSUS*
- foliis subulatis; florum nectario brevissimo. LINN. HORT.

Bulborodum

- 5.
- NARCISSUS*
- foliis subulatis; nectario maximo, patulo: genitalibus declinatis. LINN. HORT.

897. *PANCRATIUM*.*Linn. gen. 320.**Mexicanum*

- 1.
- PANCRATIUM*
- spatha biflora. LINN. HORT.

caribaeum

- 2.
- PANCRATIUM*
- spatha multiflora; foliis lanceolatis. LINN. HORT. †

Jlyniunum

- 3.
- PANCRATIUM*
- spatha multiflora; foliis ensiformibus. ROY. LEYD.

898. *AMARYLLIS*. Linn. gen. 321.

1. *AMARYLLIS* spatha uniflora; corolla aequali; staminibus declinatis. LINN. HORT. *lutea*
2. *AMARYLLIS* spatha uniflora; corolla aequali; pistillo refracto. LINN. HORT. + *atamaska*
3. *AMARYLLIS* spatha uniflora; corolla aequali; genitalibus declinatis. LINN. HORT. *formosus, sine*
4. *AMARYLLIS* spatha multiflora; corollis aequalibus, patentissimis, revolutis, genitalibus longissimis. LINN. HORT. *Sarminibus*
5. *AMARYLLIS* spatha multiflora; corollis campanulatis, aequalibus; genitalibus declinatis. LINN. HORT. *Belladonna*
6. *AMARYLLIS* spatha multiflora; corollis campanulatis, aequalibus; scapo compresso, longitudine umbellae. ROY. LEYD. *longifolia*
7. *AMARYLLIS* spatha multiflora; corollis campanulatis, aequalibus; scapo tereti, ancipiti. ROY. LEYD. *Seylanica*
8. *AMARYLLIS* spatha multiflora; foliis ciliatis. ROY. LEYD. *guttata*
9. *AMARYLLIS* spatha multiflora; foliis ovatis, oblongis, obtusis. ROY. LEYD. *orientalis*

899. *COLCHICUM*.

Linn. gen. 360

1. *COLCHICUM* foliis planis, erectis. LINN. HORT. *autumnali*
2. *COLCHICUM* foliis undulatis, patentibus. LINN. HORT. *variegata*

—900. *MUSA*. Linn. gen. 922.

parviflora 1. *MUSA* racemo simplicissimo. LINN. HORT.

6. DODECASTEMON.

901. *GETHYLLIS*. Linn. gen. 460.

afra 1. *GETHYLLIS*. LINN. HORT.

b. SPATHA DIPHYLLA.

a. TELEIANTHA.

—902. *STRATIOTES*.

Linn. gen. 543.

altodes 1. *STRATIOTES*. LINN. LAPP.

β. ELLIPANTHA.

903. *VALLISNERIA*.

Linn. gen. 891.

spiralis 1. *VALLISNERIA*. LINN. LAPP.

A. STAMINEA.

B. PISTILLATA.

B. HYPOCARPANTHAE.

a. SPADICE SIMPLICI.

a. MO-

α. MONOSTYLAE.

*I. STEMONODEAE.

*A. PETALODEAE.

*I. TRISTEMON.

904. COMMELINA.
Linn. gen. 50.

1. COMMELINA radice annua; foliis ovato-lanceolatis; caule procumbente, glabro; petalis duobus majoribus. *convivis*

COMMELINA foliis ovato-lanceolatis; caule repente, glabro; petalis duobus majoribus. LINN. VIR.

2. COMMELINA radice perenni; foliis lanceolatis, *afriana* caule repente, glabro; petalis duobus majoribus.

COMMELINA procumbens; flore luteo. ROY. LEYD.

3. COMMELINA foliis ovato-lanceolatis; caule erectiusculo, scabro; petalis duobus majoribus. LINN. HORT. *erecta*

4. COMMELINA foliis ovato-lanceolatis; petalis tribus majoribus, aequalibus. LINN. HORT. *tuberosa*

*2. HEXASTEMONES.

905. PONTEDERIA.
Linn. gen. 322.

1. PONTEDERIA floribus spicatis. LINN. HORT. *cordata*

906. ALLIUM.

OBS. Compositum hoc genus est ex ALLIO Linn. gen. 326, CEPA ib. 327. & PORRO 328; quorum trium characteres hic sunt conjungendi.

†. STAMINIBUS ALTERNE TRIFIDIS.

Δ. UMBELLA BULBIFERA.

- ativum* 1. ALLIUM staminibus alterne trifidis; foliis gramineis; capite bulbifero; radicibus in unum bulbum congruentibus. HALL. DE ALL.
2. ALLIUM staminibus alterne trifidis; capite bulbifero; scapo ante maturitatem contorto. HALL. DE ALL.
3. ALLIUM staminibus alterne trifidis; capite bulbifero; foliis gramineis, leviter ferratis, HALL. DE ALL.
- meale* 4. ALLIUM staminibus alterne trifidis; foliis fistulosis; capite bulbifero, sphaerico; radice multiplici. HALL. DE ALL. *Houdelock*

∇Δ. UMBELLA NON BULBIFERA.

- ampeloprasum* 5. ALLIUM staminibus alterne trifidis; foliis gramineis; floribus sphaerice congestis, longe petiolatis; radice laterali, solida. HALL. DE ALL.
- Domum* 6. ALLIUM staminibus alterne trifidis; foliis gramineis; floribus sphaerice congestis; radice tunicata, cauli circumnata. HALL. DE ALL. *parcy*
- Sphaerocephalum* 7. ALLIUM staminibus alterne trifidis; foliis gramineis; radice multiplici; floribus sphaerice congestis. HALL. DE ALL.
- descendens* 8. ALLIUM staminibus alterne trifidis; foliis fistulosis; capite suaverubente, sphaerico, non bulbifero; radice laterali. HALL. DE ALL.
- descendens* 9. ALLIUM staminibus alterne trifidis; foliis fistulosis; capite sphaerico, non bulbifero, atro-purpureo. HALL. DE ALL.
- cepa* 10. ALLIUM staminibus alterne trifidis; caule ad terram ventricoso. HALL. DE ALL. *cyon*

†: STAMINIBUS OMNIBUS SIMPLICIBUS.

A. UMBELLA NON BULBIFERA.

11. ALLIUM staminibus simplicibus; caule medio ven-
trioso. HALL. DE ALL. *St. jandeyeri* *f. bulbiferum*
12. ALLIUM staminibus simplicibus; foliis radicali-
bus teretibus, scapi longitudine. HALL. DE ALL. *+ B. Hook. Sum* *Schoenopria*
13. ALLIUM
ALLIUM aquaticum. BAUH. PIN.
14. ALLIUM foliis teretibus, caulinis; floribus um-
bellatis. HALL. DE ALL. *mod. hibernum*
15. ALLIUM foliis radicalibus subhirsutis; caulinis
glabris; floribus umbellatis. HALL. DE ALL. *subhirsutum*
16. ALLIUM radice senescente lignosa, transversa;
umbella erecta. HALL. HELV. *angulatum*
17. ALLIUM radice oblonga, obducta reticulo. HALL.
DE ALL. *Victorialis*
18. ALLIUM foliis radicalibus latissimis, petiolatis;
floribus umbellatis. ROY. LEYD. *Dallock* *urbinum*
19. ALLIUM foliis caulinis lanceolatis; floribus um-
bellatis, ex ala bulbiferum. HALL. DE ALL. *magnum*
20. ALLIUM foliis radicalibus sessilibus, lanceolatis;
floribus umbellatis. ROY. LEYD. *Moly*
21. ALLIUM umbella non bulbifera, lutea; vagina
bicorni; foliis teretibus. HALL. DE ALL.
22. ALLIUM umbella non bulbifera, suavepurpurea,
vagina bicorni; foliis teretibus. HALL. DE ALL. *paniculata*

ΔV. UMBELLA BULBIFERA.

Caracenum 23. ALLIUM umbella bulbifera; vagina bicorni; foliis teretibus. HALL. DE ALL.

carinatum 24. ALLIUM umbella bulbifera; vagina bicorni; foliis carinatis. HALL. DE ALL.

Scalonicum 25. ALLIUM.
CEPA radice ovata, tunicata, foeta bulbillis ovato-acuminatis; hinc planis. ROY. LEYD. *dechalotte*

Obs. Quum haec species apud nos rarissime, si umquam, flores de-
promit; nec apto insigniri nomine, nec suo inseri loco facile potest.

907. APHYLLANTHES.

Linn. gen. 348.

Novi-pelientia. APHYLLANTHES. LINN. HORT.

*3. HEPTASTEMON.

—908. DRACONTIUM.

Linn. gen. 841.

polyphyllum 1. DRACONTIUM scapo brevissimo; petiolo radica-
to, lacero: foliolis tripartitis: laciniis pinnatifidis. LINN.
HORT.

*B. APETALA.

—909. CALLA. Linn. gen. 839.

palustris 1. CALLA foliis cordatis; spatha plana; spadice un-
dique hermaphrodito. LINN. HORT.

Athippia 2. CALLA foliis sagittato-cordatis; spatha cucullata;
spadice superne masculino. LINN. HORT.

*II. AS-

*II. ASTEMON.

910. RUPPIA. Linn. gen. 842.

1. RUPPIA. LINN. HORT.

maritima

β. ASTYLA ET ASTEMON ET APETALA.

—911. ARUM. Linn. gen. 840.

1. ARUM foliis palmatis: foliolis lanceolatis, integerrimis, spatham spadice clavato longiorem aequantibus. *Dracunculus*
 ROY. LEYD. →

2. ARUM foliis palmatis: foliolis lanceolatis, integerrimis, spatham spadice clavato breviorum superantibus. *Dracunculus*
 ROY. LEYD.

3. ARUM acaule; foliis peltatis, ovatis: basi semibifidis: margine repandis. *Solorchia*
 LINN. HORT.

4. ARUM acaule; foliis peltatis, ovatis: basi semibifidis: margine integerrimis. *Sulcatum*
 LINN. HORT.

5. ARUM acaule; foliis peltatis, ovatis: basi bipartitis. *macrothrix*
 LINN. HORT. *Zon. a*

6. ARUM acaule; foliis cordatis, obtusis cum acumine: angulis rotundatis. *macrothrix*
 LINN. HORT. *Zon. b*

7. ARUM acaule; foliis cordato-oblongis; spatha bifida; spadice recurvo. *arisanum*
 LINN. HORT.

8. ARUM acaule; foliis lanceolatis; spadice setaceo, declinato. *tomifolij*
 LINN. HORT.

9. A.

- Sagittifolium* 9. ARUM acaule; foliis sagittatis, triangulis: angulis extrorsum flexis, acutis. ROY. LEYD.
- maniculatum* 10. ARUM acaule; foliis hastatis, integerrimis; spadice clavato. LINN. HORT.
- triphyllosum* 11. ARUM acaule; folio ternato. GRON. VIRG.
12. ARUM folio enervi, ovato. GRON. VIRG.
13. ARUM caulescens; foliis ternatis. GRON. VIRG.

b. SPADICE RAMOSO.

912. CORYPHA. Linn. gen. 987.

- umbrosum*
littora 1. CORYPHA frondibus pinnato-palmatis, plicatis; interjecto digitis filo. LINN. HORT.

913. COCCUS. Linn. gen. 988.

- micifera* 1. COCCUS frondibus pinnatis: foliolis ensiformibus; petiolis margine villosis. LINN. HORT.

—914. CHAMAEROPS.

Linn. gen. 985.

- humilis* 1. CHAMAEROPS frondibus palmatis, plicatis; petiolis spinosis. LINN. HORT.

A. PERFECTA.

B. STAMINEA. †

2. CHAMAEROPS frondibus palmatis, plicatis; petiolis inermibus. LINN. HORT.

915. PHOE.

—915. PHOENIX. Linn. gen. 986.

1. PHOENIX frondibus pinnatis: foliolis alternis, ensiformibus, basi complicatis, petiolis compressis, dorso gibbis. LINN. HORT. *dactylifera*

—916. CYCAS.

1. CYCAS frondibus pinnatis: foliolis lineari-lanceolatis: petiolis spinosis. LINN. HORT. *circinalis*

917. BORASSUS. Linn. gen. 989.

1. BORASSUS. *flabellifer*

A. STAMINEUS.

AMPANA. HORT. MAL.

B. PISTILLATUS.

CARIM-PANA. HORT. MAL.

918. CARYOTA. Linn. gen. 990.

1. CARYOTA. (monophytantha). *arund*

SCUNDA-PANA. HORT. MAL.

910* *arica*

4. GLUMOSAE. *oleracea*

A. GLUMIS UNIVALVIBUS. *Gl. 10*

+
—919. CYPERUS. Linn. gen. 53.

1. CYPERUS culmo tereti, spicas infra apicem femineo-
rente. LINN. HORT. *minimus*

*Scirpus
terniginus*

2. CYPERUS culmo triquetro, nudo; panicula di-
phylla; pedunculis quibusdam subdivis; spicis ovatis, so-
litariis. ROY. LEYD.

Pappus

3. CYPERUS culmo triquetro, nudo; umbella sim-
plici, foliosa; pedunculis simplicissimis, distiche spicatis.
LINN. HORT.

odoratus

4. CYPERUS culmo triquetro, nudo; umbella du-
plicata, foliosa; pedunculis propriis distiche spicatis.
ROY. LEYD.

longus

5. CYPERUS culmo triquetro, folioso; panicula fo-
liosa supra-decomposita; pedunculis nudis; spicis alter-
nis. ROY. LEYD.

esulentus

6. CYPERUS culmo triquetro, nudo; panicula folio-
sa; radicum tuberibus ovatis; zonis imbricatis. ROY.
LEYD.

articulatus

7. CYPERUS culmo nudo, articulofo. ROY. LEYD.

elegans

8. CYPERUS culmo triangulari; panicula foliosa, pe-
dunculis nudis, proliferis; spicis confertis, distichis.
ROY. LEYD.

compressus

9. CYPERUS culmo triquetro, nudo; panicula fo-
liosa; pedunculis simplicibus; spicis alternis, subulatis,
distichis. ROY. LEYD.

10. CYPERUS culmo nudo, triquetro, acuminato;
capsulis confertis, sessilibus, sub apice. GRON. VIRG.

*Scirpus
echinatus*

11. CYPERUS floribus capitatis, erectis, peduncu-
latis. GRON. VIRG.

—920. SCIRPUS. Linn. gen. 54.

Sylvaticus

1. SCIRPUS culmo triquetro, folioso; panicula fo-
liosa; pedunculis nudis, supra-decompositis; spicis con-
fertis. LINN. SUEC.

2. SCIR-

2. SCIRPUS culmo triquetro; panicula conglobata, ^{manitima} foliacea; spicularum squamis trifidis: intermedia subulata. LINN. SUEC.
3. SCIRPUS culmo tereti, nudo; spicis plurimis, ^{pelantibus} pedunculatis, terminatricibus. LINN. SUEC.
4. SCIRPUS culmo tereti, nudo; spica terminatrice, ^{geniculata} subrotunda. LINN. HORT.
5. SCIRPUS culmo tereti, nudo; spica subovata, ^{impunctis} imbricata, terminatrice. LINN. SUEC.
6. SCIRPUS culmo striato, nudo; spica bivalvi, ^{capitata} terminatrice, longitudine calycis; radicibus squamula interstinctis. LINN. SUEC.
7. SCIRPUS culmo tereti, nudo, setaeformi; spica ^{acicularis} ovata, bivalvi, terminatrice; feminibus nudis. LINN. SUEC.
8. SCIRPUS caule folioso flaccido; scapis alternis ^{fluitantibus} capitatis. ROY. LEYD.
9. SCIRPUS culmo nudo, setaceo; spicis peduncu- ^{setaceis} latis. ROY. LEYD.
10. SCIRPUS culmo setaceo, nudo; spica subglobosa, ^{capitata} GRON. VIRG.
11. SCIRPUS paniculatus; foliis floralibus paniculam superantibus. GRON. VIRG.

921. ERIOPHORUM.

Linn. gen. 55.

1. ERIOPHORUM culmo folioso, tereti; foliis pla- ^{polytrichis} nis. LINN. SUEC.
2. ERIOPHORUM culmis teretibus, vaginatis; spi- ^{raginatis} ca membranacea. LINN. SUEC.

Alpinium

3. ERIOPHORUM culmis triquetris, nudis; spica pappo brevior. LINN. SUEC.

B. GLUMIS BIVALVIBUS.

a. TELEIANTHAE.

a. MONOSTYLAE.

922. XYRIS. Linn. gen. 51.

1. XYRIS foliis ancipitibus. ROY. LEYD.

#923. SCHOENUS. Linn. gen. 52.

albidus

1. SCHOENUS culmo subtriquetro folioso; floribus fasciculatis; foliis setaceis. LINN. SUEC.

maritimus

2. SCHOENUS culmo tereti; foliis margine dorsoque aculeatis. LINN. SUEC.

significans

3. SCHOENUS culmo tereti, nudo; capitulo ovato; involucri diphylli valvula altera subulata, longa. LINN. IT. GOTL.

terrigineus

4. SCHOENUS culmo tereti, nudo; spica duplici; involucri diphylli valvula majore spicam aequante. LINN. SUEC.

β. DISTYLAE.

*I. GLUMIS UNIFLORIS.

*A. DISTEMON.

#924. ANTHOXANTHUM.
Linn. gen. 35.

1. ANTHOXANTHUM. LINN. SUEC.

odoratum

*B. TRISTEMONES.

#925. CORNUCOPIAE.
Linn. gen. 56.

1. CORNUCOPIAE. LINN. HORT.

*cuneolata
stricta*

925 * ~~anthoxanthum~~
1. Saccharum, p. 930. officinarum

—926. PHALARIS. Linn. gen. 59.

1. PHALARIS panicula oblonga. LINN. SUEC.

amundinaca

2. PHALARIS spica ovata.

canonica

PHALARIS radice annua. LINN. HORT.

3. PHALARIS spica cylindrica. LINN. SUEC.

phleoides

4. PHALARIS radice perenni. ROY. LEYD.

tuberosa

—927. PHLEUM. Linn. gen. 60.

1. PHLEUM spica cylindracea, longissima. LINN. LAPP. *pratense*

2. PHLEUM spica ovali-cylindracea. LINN. LAPP. *alpinum*

3. PHLEUM spica ovata; caule ramoso. LINN. HORT.

#928. ALOPECURUS.
Linn. gen. 61.

1. ALOPECURUS culmo erecto. ROY. LEYD.

pratensis

2. ALOPECURUS culmo infracto. LINN. SUEC.

gonivalis

—929. *PANICUM*. Linn. gen. 62.

- armericum* 1. *PANICUM* spica simplici, aequali; pedunculis bifloris. ROY. LEYD.
- italicum* 2. *PANICUM* spica composita; aristis gluma brevioribus. LINN. VIR.
- cynodanis panicum* 3. *PANICUM* floribus conglomerato-spicatis, laevibus, arista dimidio brevioribus. LINN. SUEC.
- onitricum* 4. *PANICUM* panicula laxa, flaccida; foliorum vaginis pubescentibus. LINN. HORT.
- cris. Galli* 5. *PANICUM* spicis alternis, remotis, declinatis, compositis. LINN. VIR.
- longissimum* 6. *PANICUM* spicis alternis, oppositisve, linearibus, patentissimis, muticis; flosculis alternatim binis: alterutro pedunculato. ROY. LEYD.
7. *PANICUM* spicis bis quaternis, linearibus, muticis, pilosis; flosculis alternatim binis: alterutro pedunculato. ROY. LEYD.
8. *PANICUM* paniculatum; floribus muticis. GRON. VIRG.
- capillare* 9. *PANICUM* panicula capillari, erecta; foliis pilosis. GRON. VIRG.

—930. *MILIUM*. Linn. gen. 63.

- coarctatum* 1. *MILIUM* flosculis confertis. ROY. LEYD.
- affiduum* 2. *MILIUM* floribus dispersis. LINN. SUEC.

931. *MELICA*. Linn. gen. 64.

- ciliata* 1. *MELICA* petalis exterioribus ciliatis. LINN. ACT. STOKH.
2. *ME-*

2. MELICA petalis inberbibus. LINN. SUEC.

mutans

932. AGROSTIS. Linn. gen. 65.

1. AGROSTIS petalo exteriori aristam rectam, stri-^{spica ventu}ctam, longissimam exferente. ROY. LEYD.

2. AGROSTIS panicula oblonga; petalo exteriori ^{anundinatio} basi villoso; arista torta, calyce longiore. LINN. SUEC.

3. AGROSTIS panicula parte florente patentissima; ^{rubra} petalo exteriori glabro, terminato arista tortili, recurva. LINN. SUEC.

4. AGROSTIS culmo repente, foliis radicalibus bre-^{Holomifera} viore; folii supremi vagina ventricosa. LINN. SUEC.

5. AGROSTIS panicula compressa; calycibus subula-^{capillaris} tis, aequalibus hispidiusculis, coloratis; (ROY. LEYD.) flosculis muticis. LINN. SUEC.

6. AGROSTIS calycibus coloratis; petalorum arista ^{carina} dorsali recurva. LINN. SUEC.

7. AGROSTIS calycum squama exteriori aristata, lon-^{miliacea} giore: interiore acuminata; petalis muticis. ROY. LEYD.

8. AGROSTIS panicula laxa; calycibus membrana-^{a lba} ceis, muticis, aequalibus. ROY. LEYD.

933. LAGURUS. Linn. gen. 66.

1. LAGURUS spica ovata. LINN. HORT.

ovatus

*C. HECATEMON.

934. ORYZA. Linn. gen. 355.

1. ORYZA. BAUH. PIN.

Sativa

*II. GLU-

*II. GLUMIS BIFLORIS.

—935. *DACTYLIS*. Linn. gen. 67.

panicum
D. Dectum 1. *DACTYLIS* spicis numerosis, alternis, patentibus; calycibus unifloris. ROY. LEYD.

2. *DACTYLIS* spicis saepius quaternis, alternis, parvulis; calycibus unifloris. ROY. LEYD.

3. *DACTYLIS* spicis binis, terminatricibus, linearibus; calycibus unifloris. ROY. LEYD.

phalaris
emicaformis 4. *DACTYLIS* spicis numerosis, alternis, culmo adpressis, longitudine internodiorum; calycibus bifloris. ROY. LEYD.

936. *AIRA*. Linn. gen. 68.

caespitosa 1. *AIRA* foliis planis, panicula patente; petalis basi villosis, aristatis; arista recta, brevi. LINN. SUEC.

flexuosa 2. *AIRA* foliis setaceis; culmis subnudis; panicula divaricata; pedunculis flexuosis. LINN. SUEC.

spicata 3. *AIRA* panicula spicata; flosculorum medio aristato; arista reflexa. LINN. SUEC.

agnatica 4. *AIRA* foliis planis; panicula patente; floribus muticis, laevibus, calyce longioribus. LINN. SUEC.

Holcus
lanatus 5. *AIRA* foliis pubescentibus; panicula contracta; flosculo hermaphrodito mutico; masculino arista uncinata calyce brevioris. LINN. SUEC.

montana 6. *AIRA* foliis setaceis; panicula angusta; flosculis basi pilosis, aristatis; arista tortili, longiore. LINN. SUEC.

7. *AI.*

7. AIRA foliis subulatis; panicula densa; flosculis ba- *alpina*
 si pilosis, aristatis: arista brevi. LINN. SUEC.
8. AIRA foliis planis; floribus trifloris, aristatis: flos- *holensis*
 culo intermedio mutico, diandro. LINN. SUEC. *odoratus*
9. AIRA foliis planis; panicula coarctata; floribus pe- *coarctata*
 dunculatis, muticis, convoluto-subulatis. LINN. SUEC.
10. AIRA foliis setaceis: folio summo spathaceo, pa- *canadensis*
 niculam inferne obvolvete. LINN. SUEC.
11. AIRA foliis subulatis; aristis e basi flosculorum tor- *longyphylla*
 tibus; flosculo altero pedunculato. ROY. LEYD.
12. AIRA flosculis binis hermaphroditis, aristatis: ter-
 tio mutico masculino; pedunculis flosculorum pilosis.
 ROY. LEYD.
13. AIRA panicula spicata; floribus muticis, pedun- *cristata*
 culo longioribus; glumis acuminatis, inaequalibus.
 ROY. LEYD.

*III. GLUMIS MULTIFLORIS.

—937. POA. Linn. gen. 69.

1. POA panicula diffusa: spiculis sexfloris, linearibus. *aquatica*
 LINN. SUEC.
2. POA panicula secunda, coarctata; culmo obliquo, *compressa*
 compresso. LINN. SUEC.
3. POA panicula diffusa angulis rectis; spiculis obtu- *annua*
 fis; culmo obliquo, compresso. LINN. SUEC.
4. POA panicula diffusa: spiculis trifloris, glabris; *patentis*
 culmo erecto, tereti. LINN. SUEC.

- angustifolia* 5. POA panicula diffusa: spiculis quadrifloris, pubescentibus; culmo erecto, tereti. LINN. SUEC.
- trivialis* 6. POA panicula subdiffusa: spiculis quinquefloris, basi pubescentibus; culmo erecto, tereti. LINN. SUEC.
- alpina* 7. POA panicula diffusa, ramosissima: spiculis sexfloris, cordatis. LINN. SUEC.
8. POA panicula ramosa; floribus alternis, sessilibus. ROY. LEYD.
9. POA panicula lanceolata, vix ramosa; floribus alternis, antrorsum versis. ROY. LEYD.
- flava* 10. POA spiculis ovatis, oblongis, nitidis; panicula diffusa. GRON. VIRG.

—938. BRIZA. Linn. gen. 70.

- maxima* 1. BRIZA spicis ovatis; flosculis septemdecim. LINN. HORT.
- media* 2. BRIZA spicis ovatis; calyce flosculis brevioribus. LINN. HORT.
- minor* 3. BRIZA spicis triangularibus; calyce flosculis longiore. LINN. HORT.

939. UNIOLA. Linn. gen. 71.

- pinnulata* 1. UNIOLA. LINN. HORT.

113 —940. CYNOSURUS. Linn. gen. 72.

- crinitus* 1. CYNOSURUS bracteis pennatifidis. LINN. HORT.
- chinensis* 2. CYNOSURUS bracteis pinnato-paleaceis, aristatis. ROY. LEYD.

3. CY-

3. CYNOSURUS bracteis integris. LINN. HORT. *coarctatus*
 4. CYNOSURUS panicula secunda, glomerata. LINN. *scabellus*
 SUEC. *glomeratus*
 5. CYNOSURUS spicis quaternis, terminatricibus, *egyptiacus*
 horizontalibus. ROY. LEYD.
 6. CYNOSURUS spicis plurimis, terminatricibus, *indicus*
 deorsum aristatis. ROY. LEYD.

941. BROMUS, Linn. gen. 73.

1. BROMUS panicula patente: spiculis ovatis. LINN. *Scabellus*
 SUEC.
 2. BROMUS panicula nutante: spiculis ovato-oblon- *arvensis*
 gis. LINN. SUEC.
 3. BROMUS panicula nutante: spiculis linearibus. *testonim*
 LINN. SUEC.
 4. BROMUS panicula erecta, coarctata. LINN. SUEC. *varietas V.*
 5. BROMUS paniculae ramis conjugato-binatis. LINN. *gigantius*
 SUEC.
 6. BROMUS culmo indiviso; spicis alternis, subsessi- *pinnatis*
 libus, teretibus. LINN. SUEC.

942. FESTUCA, Linn. gen. 74.

1. FESTUCA panicula ramosa, erecta: spiculis sub- *fructans*
 sessilibus, teretibus, muticis. LINN. SUEC.
 2. FESTUCA panicula secunda, erecta: spiculis sub- *etatis*
 aristatis: exterioribus teretibus. LINN. SUEC.
 3. FESTUCA panicula erecta: spiculis subovatis, mu- *decumbens*
 ticis; calyce flosculis majore. LINN. SUEC.

ruba

4. FESTUCA panicula secunda, scabra; spiculis septifloris, aristatis; flosculo ultimo mutico; culmo laevi, LINN. SUEC.

vina. b.

5. FESTUCA spiculis viviparis. LINN. SUEC.

vina

6. FESTUCA panicula secunda, coarctata, aristata; culmo tetragono, nudiusculo; foliis setaceis. LINN. SUEC.

7. FESTUCA culmo paniculato: spicis compresso-ovatis. ROY. LEYD.

*stipa
gracca*

8. FESTUCA aristis longitudine circiter paniculae, nudis. ROY. LEYD.

*stipa
pinnata*

9. FESTUCA aristis paniculae circiter longitudine, plumosis. ROY. LEYD.

graminoid

10. FESTUCA spicis erectis ad unum latus; palea altera calycina minima: altera acuminata. ROY. LEYD.

myuros

11. FESTUCA panicula spicata, nutante; calycibus minutissimis, muticis; floribus scabris. ROY. LEYD.

12. FESTUCA foliis setaceis: radicalibus minoribus; panicula inferne ramosa, nutante: spicis ascendentibus, hispidis. ROY. LEYD.

—943. AVENA. Linn. gen. 75.

setosa

1. AVENA calycibus dispermis; seminibus laevibus. LINN. HORT.

pratensis

2. AVENA spicis erectis; calyce spiculis brevior. LINN. LAPP.

patua

3. AVENA panicula patente; flosculis basi pilosis. LINN. SUEC.

4. AVE-

4. AVENA calycibus bifloris; flosculo hermaphrodito mutico: masculo aristato. LINN. SUEC.

5. AVENA panicula laxa; calycibus trifloris, brevibus; floribus omnibus aristatis. ROY. LEYD. *flavescens*

—944. ARUNDO. Linn. gen. 76.

1. ARUNDO panicula diffusa; calycibus trifloris. ROY. LEYD. *Sonaa*

2. ARUNDO panicula laxa; flosculis quinis. LINN. SUEC. *phragmites*

3. ARUNDO culmo ramoso. LINN. LAPP. *calamagrostis*

4. ARUNDO panicula coarctata, erecta, integra; foliis inferne glabris. LINN. SUEC. *epigejos*

5. ARUNDO foliorum lateribus convolutis: acumine pungente. LINN. LAPP. *arenaria*

6. ARUNDO arbor. BAUH. PIN. *Bambos*

—945. LOLIUM. Linn. gen. 77.

1. LOLIUM spicis aristatis; radice annua. LINN. HORT. *temulentum*

2. LOLIUM spicis muticis; radice perenni. LINN. HORT. *perenne*

3. LOLIUM spicis mediis majoribus, latioribus. ROY. LEYD.

—946. TRITICUM. Linn. gen. 78.

1. TRITICUM radice annua; spica glabra, aristata. LINN. HORT. *aestivum*

2. TRITICUM radice annua; spica mutica. HORT. *hybernum*

turgidum 3. TRITICUM radice annua; glumis villosis. LINN. HORT.

repens 4. TRITICUM radice repente; foliis viridibus. LINN. LAPP.

5. TRITICUM culmo subulato, digiti longitudine. ROY. LEYD.

—947. SECALE. Linn. gen. 79.

1. SECALE spicis simplicibus.
SECALE. BAUH. HIST.

elymifera
avenaria 2. SECALE spiculis geminatis. LINN. SUEC.

—948. HORDEUM. Linn. gen. 80.

vulgare 1. HORDEUM flosculis omnibus hermaphroditis. LINN. HORT.

secintion
distichum 2. HORDEUM flosculis lateralibus masculis, muticis. LINN. HORT.

minimum 3. HORDEUM flosculis lateralibus masculis, aristatis. LINN. HORT.

b. ELLIPANTHAE.

α. TELEIANTHAE ET STAMINEAE IN EADEM STIRPE.

—949. CENCHRUS. Linn. gen. 927.

capitata 1. CENCHRUS spica ovata, simplici. ROY. LEYD.

2. CEN-

2. CENCHRUS spica oblonga, conglomerata. Roy. *echinata*
 LEYD.

—950. HOLCUS. Linn. gen. 925.

1. HOLCUS glumis glabris. LINN. HORT. *Sorghum*

2. HOLCUS glumis villosis. LINN. HORT.

951. AEGILOPS. Linn. gen. 926.

1. AEGILOPS. DOD. FRUMENT. *ovata*

β. STAMINEAE ET PISTILLATAE IN EADEM PLANTA.

—952. ZEA. Linn. gen. 846.

1. ZEA. LINN. HORT. *Mays*

—953. COIX. Linn. gen. 847.

1. COIX feminibus ovatis. LINN. HORT. *caujma Jobi*

2. COIX feminibus angulatis. LINN. HORT. *Triplarium*
baculoides

—954. CAREX. Linn. hort. 848.

OBS. Paucissimae hujus species diphytantbae sunt.

1. CAREX spica simplici, dioica. LINN. HORT. *dioica*

A. STAMINEA.

B. PISTILLATA.

FLORIBUS ET STAMINEIS ET PISTILLATIS
IN EADEM SPICA.

- puberula* 2. CAREX spica simplici, androgyna. LINN. HORT.
- uliginosa* 3. CAREX spica composita: spiculis androgynis: inferioribus remotioribus, foliolo longiori instructis; culmo tereti. LINN. SUEC.
- arvensis* 4. CAREX spica composita, spiculis androgynis: inferioribus remotioribus, foliolo longiori instructis; culmo triquetro. LINN. IT. OEL.
- salpina* 5. CAREX spica supradecomposita, inferne laxiore; spiculis androgynis, ovatis, sessilibus, conglomeratis; superne masculis. LINN. SUEC.
- leprosa* 6. CAREX spica composita: spiculis ovatis, sessilibus, approximatis, alternis, androgynis, nudis. LINN. SUEC.
- minicata* 7. CAREX spiculis subovatis, sessilibus, distinctis, androgynis; capsulis acutis, divergentibus, aculeatis. LINN. SUEC.
- elongata* 8. CAREX spiculis oblongis, sessilibus, distinctis, androgynis; capsulis ovatis, acutis. LINN. SUEC.
- condens* 9. CAREX spiculis subrotundis, distinctis, sessilibus, obtusis, androgynis; capsulis ovatis, obtusiusculis. LINN. SUEC.

FLORIBUS STAMINEIS IN UNA, PISTILLATIS IN
ALTERA SPICA: PISTILLATIS SESSILIBUS.

- flava* 10. CAREX spicis confertis, subsessilibus: mascula lineari: femineis subrotundis; capsulis acutis, recurvis. LINN. SUEC.
- saraticis* 11. CAREX spicis tribus ovatis, sessilibus, alternis: mascula oblonga. LINN. SUEC.

12. CAREX spicis remotis: femineis subsessilibus; capsulis hirsutis. LINN. LAPP. *hirsuta*
13. CAREX spicis linearibus: mascula breviora inferioraque; bracteis aphyllis; capsulis distantibus. LINN. HORT. *digitata*
14. CAREX spica mascula oblonga, feminea sessili, ovata, foliolo florali breviora, approximata. LINN. SUEC. *globularis*
15. CAREX spica mascula oblonga: femineis sessilibus, oblongis: inferiore foliolo proprio breviora. LINN. SUEC. *filiformis*

SPICIS PISTILLATIS PEDUNCULATIS.

16. CAREX spicis androgynis terminatricibus, petiolatis: florentibus erectis: fructiferis pendulis. LINN. HORT. *atrata*
17. CAREX spicis ovatis, pendulis: masculina longiore, erectiore; radice repente. LINN. HORT. *binosa*
18. CAREX spicis pendulis: mascula erecta: femineis oblongis, distichis; capsulis nudis, acuminatis. LINN. SUEC. *capillaris*
19. CAREX spicis pendulis: mascula erecta: femineis ovatis, imbricatis; capsulis confertis, obtusis. LINN. SUEC. *pallebens*
20. CAREX spicis pedunculatis, erectis, remotis: femineis linearibus; capsulis obtusiusculis, inflatis. LINN. SUEC. *panicca*
21. CAREX spicis pendulis omnibus femineis, unica androgyna, inferne mascula. LINN. HORT. *pendula*
22. CAREX spicis erectis, cylindricis, tribus, subsessilibus: mascula terminatrice; culmo triquetro. LINN. SUEC. *capitata*

SPICIS STAMINEIS PLURIBUS.

23. CAREX spicis masculis pluribus: femineis pedunculatis; capsulis inflatis, acuminatis. LINN. SUEC. *melicaria*

aerata

24. CAREX spicis masculis pluribus: femineis subseffilibus; capsulis obtusiusculis. LINN. SUEC.

955. SPARGANIUM.

Linn. gen. 849.

erectum

1. SPARGANIUM foliis adfurgentibus, triangularibus. LINN. LAPP. †

natant

2. SPARGANIUM foliis natantibus, plano-convexis. LINN. LAPP. †

956. TYPHA. Linn. gen. 850.

latifolia

1. TYPHA. FUCHS. HIST.

957. ZIZANIA. Linn. gen. 863.

aquatica

1. ZIZANIA. GRON. VIRG.

958. ISCHAEMUM.

Linn. gen. 1018.

*aphida
medica*

1. ISCHAEMUM.

SCHOENANTHUS avenaceus; procumbens; maderaspatanus; bupleuri facie PETIV. MUS.

Cl: 19

II. CRYPTANTHAE.

A. MOLLIORES ET FLEXILES

I. FILICES.

—959. *EQUISETUM*. Linn. gen. 937.

1. *EQUISETUM* scapo frutificante nudo; caule sterili; ramis compositis. LINN. SUEC.
2. *EQUISETUM* caule spicato; ramis compositis. *Sylvaticum* LINN. SUEC.
3. *EQUISETUM* fetis simplicibus, internodia vix superantibus. ROY. LEYD. *palustre*
4. *EQUISETUM* caule non sulcato, latissimo; verticillis densissimis. HALL. HELV. *fluviale*
5. *EQUISETUM* caule nudo, laevi. LINN. SUEC. *linthum*
6. *EQUISETUM* caule nudo, scabro: basi subramoso. LINN. SUEC. *hyemale*

—960. *OPHIOGLOSSUM*.
Linn. gen. 939.

1. *OPHIOGLOSSUM* fronde ovata. LINN. SUEC. *vulgatum*
2. *OPHIOGLOSSUM* frondibus simpliciter pinnatis, ferratis; scapis alternatim spicatis; caule squamoso, scandente. LINN. HORT.
3. *OPHIOGLOSSUM* caule flexuoso; frondibus oppositis, pinnatis; foliolis utrimque spiciferis. LINN. HORT. *scandens*

—961. *OSMUNDA*. Linn. gen. 938.

1. *OSMUNDA*. scapo paniculato, polyphyllo. LINN. SUEC. *regalis*
2. *OSMUNDA* frondibus pinnatis: foliolis semipinnatifidis; scapo nudo, disticho. LINN. SUEC. *multiceps*

- lunaria* 3. OSMUNDA scapo caulino unico; fronde pinnata, folitaria. LINN. SUEC.
4. OSMUNDA frondibus duabus, decompositis; foliolis lanceolatis, laciniatis. LINN. HORT. (*nisi praecedentis sit varietas*).
- Groenla*
tendabilis 5. OSMUNDA frondibus pinnatis; foliolis superiori-
bus basi connatis: omnibus lanceolatis, pinnato-sinuatis.
LINN. HORT. *Decurrentibus*
- phurulefolia* 6. OSMUNDA frondibus radicatis, quater alternatim
pinnatis; scapo nudo; pedunculis alternis, alternatim
spicatis. LINN. HORT.
7. OSMUNDA arborea, foliis alternis, pinnatis: foliolis integris, obtusis, decurrentibus; furculis seminiferis, radicalibus. GRON. VIRG.

962. TRICHOMANES,

Linn. gen. 947.

- wisipum* 1. TRICHOMANES fronde lanceolato-pinnata: pin-
nis sessilibus, parallelis, obsolete ferratis. LINN. HORT.

963. ADIANTHUM.

Linn. gen. 942.

- pedatum* 1. ADIANTHUM fronde bifida; ramis alternis, pin-
natis; foliolis obtusis, recurvis; superne incis, multifo-
ris. ROY. LEYD.
- aculeatum* 2. ADIANTHUM caule fruticoso, supradecomposito,
aculeato; frondibus palmatis. LINN. HORT.
- trapeziforme* 3. ADIANTHUM fronde alternatim supradecomposi-
ta; foliis trapeziiformibus, acuminatis, inciso-crenatis.
LINN. HORT.

4. ADIANTHUM fronde decomposita; foliis cuneiformibus, incis. LINN. HORT.

5. ADIANTHUM fronde ramosissime divisa: foliis linearibus, retusis; inferne attenuatis. LINN. HORT.

964. LONCHITIS. Linn. gen. 941.

1. LONCHITIS.

FILIX villosa; pinnulis quercinis. PLUM. FIL. *herbula*

965. HEMIONITIS.

Linn. gen. 944.

1. HEMIONITIS fronde palmata; lineis feminalibus reticulatis. LINN. HORT. *palmata*

966. PTERIS. Linn. gen. 940.

1. PTERIS fronde simplici, quinquangula, producta, tripartita: intermedia aliquoties trifida: lateralibus bifidis. LINN. HORT. *pedata*

2. PTERIS fronde pinnata; foliis subovatis, repandis, obtusis. LINN. HORT. *trichomanoides*

3. PTERIS fronde pinnatifida, lanceolata: laciniis parallelis, integerrimis. LINN. SUEC. *Ammoniac Spruce*

4. PTERIS fronde pinnata: foliis lanceolato-linearibus, integerrimis, sessilibus, erectiusculis. LINN. HORT. *granovise*

5. PTERIS frondibus pinnatis, radicalibus; foliis linearibus, patentissimis, repandis, basi cordatis. LINN. HORT. *longifolia*

6. PTERIS fronde supradecomposita: foliis pinnatis: pinnis linearibus: infimis pinnato-dentatis, imparibus longissimis. LINN. HORT. *caudata*

aquilina 7. PTERIS fronde supradecomposita: foliolis pinnatis: pinnis lanceolatis: infimis pinnatifidis: superioribus minoribus. LINN. HORT.

—967. POLYPODIUM.

Linn. gen. 945.

vulgare 1. POLYPODIUM fronde pinnata: pinnis lanceolatis, indivisis, serrulatis, alternis, connato-fessilibus. LINN. HORT.

auricum 2. POLYPODIUM fronde pinnata: foliolis lanceolatis, integerrimis, basi connatis: terminatrici maxima: lateralibus patulis. LINN. HORT.

cambium 3. POLYPODIUM fronde pinnatifida: foliolis lanceolatis, sinuato-pinnatifidis, (LINN. HORT.) basi connatis. ROY. LEYD.

auriculatum 4. POLYPODIUM fronde duplicato-pinnata: foliolis lunulatis, dentatis; petiolo strigoso. ROY. LEYD.

conchoides 5. POLYPODIUM fronde pinnata, lanceolata: foliolis lunulatis, ciliato-ferratis, declinatis; petiolis strigosis. LINN. HORT.

Filix mas 6. POLYPODIUM fronde duplicato-pinnata: foliolis obtusis, crenulatis; petiolo strigoso. LINN. HORT.

Filix femina 7. POLYPODIUM fronde duplicato-pinnata: pinnulis lanceolatis, acutis, pinnatifidis. LINN. LAPP.

cristatum 8. POLYPODIUM fronde duplicato-pinnata: pinnulis, obtusis, coadunatis, crenatis. LINN. SUEC.

fragile 9. POLYPODIUM fronde duplicato-pinnata: pinnis remotis: foliolis subrotundis, incisis. LINN. LAPP.

*Azothicum
elvante* 10. POLYPODIUM fronde duplicato-pinnata: pinnulis coadunatis, obtusis, subtus hispidis. LINN. SUEC.

11. POLYPODIUM fronde pinnata : foliolis pinnati-*Phlegmaria*
fidis : infimis reflexis : paribus pinnula quadrangulari con-
nexis. LINN. HORT.
12. POLYPODIUM fronde alternatim duplicato-pin-*regium*
nata : foliolis laciniatis. LINN. HORT.
13. POLYPODIUM fronde duplicato-pinnata : fo-*bulbiferis*
liolis oblongis , obtusis , incis : dorso bulbiferis. ROY.
LEYD.
14. POLYPODIUM fronde alternatim supradecom-*substantium*
posita : foliolis oblongis , longitudinaliter pinnatifidis.
ROY. LEYD.
15. POLYPODIUM fronde supradecomposita ; foliis *Dryopteris*
ternis , duplicato-pinnatis. LINN. SUEC.
16. POLYPODIUM fronde ternato-sinuata : foliolis *trifoliatum*
lateralibus , bifidis : intermedio petiolato , trifido , majore.
LINN. HORT.
17. POLYPODIUM frondibus lanceolatis , integerrimis , glabris : caule repente , squamoso. *Lycopodium*
LINN. HORT.

968. ASPLENIUM.

Linn. gen. 943.

1. ASPLENIUM frondibus linearibus , integris : basi *obcordatis*
cordatis , inflexis : petiolis hirsutis. LINN. VIR.
2. ASPLENIUM fronde pinnata : foliolis ovatis : mar-*maximum*
gine superiore gibbis , incis. LINN. HORT.
3. ASPLENIUM fronde pinnata : foliolis subrotundis , *Frichomanes*
crenatis LINN. LAPP.
4. ASPLENIUM frondibus duplicato-pinnatis : foliis *Frichomanes*
inferioribus minoribus : foliolis obverse ovatis , crenatis. *ramosum*
ROY. LEYD.
5. AS-

- retia muraria* 5. ASPLENIUM frondibus alternatim decompositis :
foliis cuneiformibus crenulatis. ROY. LEYD.
- adiantum
nigrum* 6. ASPLENIUM frondibus duplicato-pinnatis: foliis
inferioribus majoribus: foliolis obverse ovatis: superne
crenatis. ROY. LEYD.
- Ceterach* 7. ASPLENIUM fronde pinnatifida, laciniis alternis,
adnatis. LINN. HORT.
- multifolium* 8. ASPLENIUM fronde pinnata: foliolis falcato-lan-
ceolatis, inciso-ferratis, basi inferiore angulatis. LINN.
HORT.

969. ACROSTICUM.
Linn. gen. 946.

- septentrionalis* 1. ACROSTICUM fronde lineari laciniata. LINN.
LAPP.
- auscum* 2. ACROSTICUM fronde pinnata: foliolis linguifor-
mibus, integerrimis, glabris. LINN. HORT.
- pteris
ruffa* 3. ACROSTICUM fronde pinnata: foliolis oblongo-
ovatis, vix cordatis, hirsutis, obsolete ferratis. LINN.
HORT.
- triplobotium* 4. ACROSTICUM fronde pinnata: foliolis digitatis:
pinnis linearibus: intermedia longiore. LINN. HORT.
- areolatum* 5. ACROSTICUM fronde pinnata: foliolis alternis,
linearibus: apice ferratis. GRON. VIRG.
- platanensis* 6. ACROSTICUM frondibus alternatim pinnatis: fo-
liolis ovatis, crenatis, sessilibus, sursum arcuatis. GRON.
VIRG.
- polypodioides* 7. ACROSTICUM fronde pinnata: foliolis lineari-
bus, alternis, sessilibus: terminatrice plerumque trifida.
GRON. VIRG.

8. ACROSTICUM fronde duplicato-pinnata: pinnis oppositis: pinnulis lanceolatis, obtusis, ferratis, sessilibus, alternis. LINN. HORT. *barbatum*

9. ACROSTICUM fronde alternatim duplicato-pinnata: pinnis lanceolatis: sessilibus, inferioribus ferratis, incis. LINN. HORT. *calometarum*

2 MUSCI.

970. LYCOPODIUM.

Linn. gen. 953.

1. LYCOPODIUM caule erecto, dichotomo. LINN. LAPP. *Selago*
2. LYCOPODIUM caule erecto; spica glabra, terminatrice. LINN. LAPP. *annotinum*
3. LYCOPODIUM caule repente; foliis patulis; pedunculis spica gemina terminatis. LINN. LAPP. *claratum*
4. LYCOPODIUM caule repente: ramis triquetropianis. LINN. LAPP. *complanatum*
5. LYCOPODIUM caule repente: ramis tetragonis. LINN. LAPP. *alpinum*
6. LYCOPODIUM caule repente; spicis solitariis, sessilibus; foliolis laevibus. LINN. SUEC. *mandatum*
7. LYCOPODIUM spicis solitariis, sessilibus; foliis aculeato-ciliatis; capsulis tetraspermis. LINN. SUEC. *Selaginella*
8. LYCOPODIUM ramis reflexis; apicibus radicatis; foliolis subulatis: basi ciliatis. LINN. HORT. *alpinum*

971. SPHAGNUM.

Linn. gen. 951.

- paluthe* 1. SPHAGNUM ramis deflexis. LINN. LAPP.
 2. SPHAGNUM ramis erectis. ROY. LEYD.
 3. SPHAGNUM foliis pilo terminatis. ROY. LEYD.
Brijum
apocarpium 4. SPHAGNUM caulibus ramosis; foliis undique imbricatis, capsulas obtegentibus. LINN. SUEC.

972. FONTINALIS.

Linn. gen. 952.

- antipyretica* 1. FONTINALIS foliis complicato-carinatis, trifariam acutis; capsulis lateralibus. LINN. SUEC.
minet 2. FONTINALIS foliis carinatis, trifariam acutis; capsulis terminatricibus.
 FONTINALIS capitulis terminatricibus. ROY. LEYD.
capillacea 3. FONTINALIS foliis lineari-fetaceis. LINN. SUEC.

973. PORELLA. *Linn. act.**upf. No.* 1031.

1. PORELLA.

CALAMARIA &c. DILL. MUSC.

974. POLYTRICHUM.

Linn. gen. 948

- commune* 1. POLYTRICHUM capsula parallelepipedo. LINN. SUEC.
Brijum
Stintum 2. POLYTRICHUM calyptra striata, sursumve pilosa. LINN. SUEC.

3. PO-

3. POLYTRICHUM caule ramoso; capsulis basi de-^{trigenerum}stitutis apophysi. LINN. SUEC.

975. HYPNUM. Linn. gen. 950.

1. HYPNUM ramis pinnatis: ramulis approximatis: ^{crissta car,} apicibus recurvis. LINN. SUEC. ^{trensis}

2. HYPNUM ramis proliferis, plano pinnatis. LINN. ^{proliferum} LAPP.

3. HYPNUM ramis plano-pinnatis, continuata serie ^{parochium} extensis. LINN. LAPP.

4. HYPNUM ramulis pinnatis, teretiusculis, remo-^{abactinim}tis, inaequalibus. LINN. LAPP.

5. HYPNUM ramis pinnatis: ramulis distantibus; fo-^{foliolum}liolis imbricatis, incurvis, acutis, secundis. LINN. SUEC.

6. HYPNUM ramis pinnato-sparsis, subulatis; foliis ^{purpureo}ovatis, obtusis, conniventibus. LINN. SUEC.

7. HYPNUM ramis vagis, teretibus; foliis ovatis, ^{2-undecim}cutis, patulis; capsulis pendulis. LINN. SUEC.

8. HYPNUM ramis vagis; foliis ovatis: apice subula-^{quarrosius}tis, undique reflexis. LINN. SUEC.

9. HYPNUM caule erectiusculo, subramoso; foliis ^{aduncum}secundis, recurvatis, subulatis; ramulis recurvatis. ^{formi} LINN. SUEC.

10. HYPNUM caule subpinnato; foliis secundis, re-^{byrrhizome}curvis, apice subulatis. LINN. SUEC.

11. HYPNUM ramis vagis, recurvis; foliis ovatis, ^{trigenerum}rectis, acutis, patulis. LINN. SUEC.

12. HYPNUM caule repente; ramis confertis, ere-^{sericium}ctis; foliis subulatis; capitulis erectis. LINN. LAPP.

- velutinum* 13. HYPNUM caule repente; ramis confertis, erectis; foliis subulatis; capitulis subnutantibus. LINN. SUEC.
- cupridatum* 14. HYPNUM ramis vagis, apice foliis convolutis acuminatis. LINN. SUEC.
- fluitans* 15. HYPNUM foliis lanceolatis, alternis, remotis. LINN. SUEC.
- dendroides* 16. HYPNUM caule erecto; ramis fasciculatis, terminatricibus, simpliciusculis; capsulis erectis. LINN. SUEC.
- alopurium* 17. HYPNUM caule erecto; ramis fasciculatis, terminatricibus, subdivisis; capsulis subnutantibus. LINN. SUEC.

976. *BRYUM*. Linn. gen. 949.

- poriforme* 1. BRYUM capsulis erectis, sphaericis. LINN. SUEC.
- truncatulum* 2. BRYUM capsulis erectis, subrotundis: operculo mucronato. LINN. SUEC.
- pyriforme* 3. BRYUM capsulis erectis, turbinato-ovatis: operculo obtusiusculo. LINN. SUEC.
- retortiforme* 4. BRYUM capsula erecta, oblonga, minore: calyptris laxis, aequalibus. LINN. SUEC.
- flexuosum* 5. BRYUM capsulis erectis; foliis setaceis; pedunculis flexuosis. LINN. SUEC.
- indulium* 6. BRYUM capsulis erectis, ovatis; foliis lanceolatis, acuminatis, imbricato-patulis. LINN. SUEC.
- hypnoides* 7. BRYUM capsulis erectis; caule erecto; ramis lateralibus, brevibus, fertilibus. LINN. LAPP.
- heteromallum* 8. BRYUM capsula erecta; foliis seraceis, secundis. LINN. SUEC.

9. BRY-

9. BRYUM capsula erectiuscula, oblonga; caulium *Minium*
divisuris pedunculiferis, summitatibus stellatis; foliis cari- *proprium*
natis. LINN. SUEC.
10. BRYUM capsulis erectiusculis; foliis fetaceis, in- *torquendum*
berbibus, siccitate retorquentibus. LINN. SUEC.
11. BRYUM capsulis erectiusculis; pedunculis aggre- *superum*
gatis; foliis secundis, recurvatis; caule declinato. LINN.
SUEC.
12. BRYUM capsulis erectiusculis; pedunculis subfo- *undulatum*
litariis; foliis lanceolatis, carinatis, undulatis, patenti-
bus, ferratis. LINN. SUEC.
13. BRYUM capsulis erectiusculis; foliis piliferis, re- *triale*
curvis. LINN. SUEC.
14. BRYUM capsulis nutantibus; foliis subovatis, ob- *Minium*
tusis, pellucidis, punctatis; caulibus sterilibus, procum- *se quilibet*
bentibus; pedunculis aggregatis. LINN. SUEC. *linum*
15. BRYUM capitulis nutantibus, turbinatis; foliis *Minium*
ensiformibus, nitidis. LINN. SUEC. *pyriforme*
16. BRYUM capsula nutante, turbinato-ovata; ca- *Minium*
lyptra reflexa, quadrangulari. LINN. SUEC. *hypermetria*
17. BRYUM capsulis subrotundis; pedunculis reflexe- *pulvinata*
xis; foliis piliferis. LINN. SUEC.
18. BRYUM capsulis pendulis; foliis lanceolatis, a- *capitici*
cuminato-fetaceis; pedunculis longissimis. LINN. SUEC.
19. BRYUM capsulis pendulis; foliis ovatis, fetiferis, *Minium*
carinatis; pedunculis longissimis. LINN. SUEC. *capillare*
20. BRYUM capsulis pendulis; foliis subulatis, acu- *Minium*
tis, integerrimis; caule simplicissimo. LINN. SUEC. *Eridium*

- carneum* 21. BRYUM capsulis pendulis, subglobosis; foliis acutis, alternis. LINN. SUEC.
- argentum* 22. BRYUM capsulis pendulis; furculis cylindricis, imbricato-levibus. LINN. SUEC.

977. MNIUM. Linn. act. upf. 1030.

- androgynum* 1. MNIUM caule ramofo, androgynum. LINN. SUEC.
- pellucidum* 2. MNIUM caule simplici; foliis ovatis. LINN. SUEC.
- palustre* 3. MNIUM caule dichotomo; foliis subulatis. LINN. LAPP.
- fontanum* 4. MNIUM caule simplici; geniculis inflexo. LINN. LAPP.
- Jungermannia* 5. MNIUM caule procumbente, subsimplici; foliis imbricatis, integerrimis, alternis, antice appendiculatis. LINN. SUEC.

3. ALGAE.

978. JUNGERMANNIA.

Linn. gen. 955.

- lanceolata* 1. IUNGERMANNIA furculis lanceolatis, pinnatis, subramosis, planis. LINN. SUEC.
- albicans* 2. IUNGERMANNIA furculis pinnatis; foliolis recurvis, planis, auriculatis. LINN. SUEC.
- trilobata* 3. IUNGERMANNIA furculis planis, pinnatis; foliolis obsolete trilobis, auriculatis. LINN. SUEC.
- ciliatis* 4. IUNGERMANNIA furculosa repens; foliolis duplicato-imbricatis: inferne auriculatis, ciliatis. LINN. SUEC.
5. IUN-

5. IUNGERMANNIA furculosa repens; foliolis imbricatis, duplicato-imbricatis; ramis apice latioribus. LINN. SUEC. *relatata*
6. IUNGERMANNIA furculosa, erectiuscula; foliolis undique imbricatis, acuminatis, hinc reflexis. LINN. SUEC. *repentinis*
7. IUNGERMANNIA furculis erectiusculis; foliolis imbricatis, acuminatis; undique erectis. LINN. SUEC. *trichophyllis*
8. IUNGERMANNIA furculosa, repens; foliolis imbricatis, duplicato-imbricatis; ramis aequalibus. LINN. SUEC. *complanata*
9. IUNGERMANNIA foliis imbricatis serie duplici: superioribus subrotundis, majoribus, convexis, obtusis, quadruplo-majoribus. LINN. LAPP. *tamaris, trifolia*
10. IUNGERMANNIA furculo ramosissimo, imbricato-pinnato: foliolis ovatis; auricula triplici, lanceolata. LINN. SUEC.
11. IUNGERMANNIA caule simplici; foliis ovatis, margine reflexis, undique laxè imbricatis. LINN. LAPP.
12. IUNGERMANNIA furculosa, resupinata; foliolis pinnato-imbricatis, deflexis, rotundis, integris: auricula laterali. LINN. SUEC. *resupinata*
13. IUNGERMANNIA foliis pinnatis, indivisis; foliolis simplicibus, tridentatis, aequalibus. LINN. SUEC.
14. IUNGERMANNIA acaulis, linearis, ramosa; extremitatibus furcatis, obtusiusculis. LINN. SUEC. *multifida*
15. IUNGERMANNIA acaulis, oblonga, sinuata, pinguis. LINN. SUEC. *pinguis*
16. IUNGERMANNIA acaulis; foliolo folio innato. LINN. SUEC. *tyriophylla*

979. *MARCHANTIA*.*Linn. gen. 954.*

polymorpha 1. *MARCHANTIA* calyce communi decemfido: laciniis linearibus. LINN. LAPP.

hemisphaerica 2. *MARCHANTIA* calyce communi quinquefido, hemisphaerico. LINN. LAPP.

980. *ANTHOCEROS*.*Linn. gen. 956.*

levis 1. *ANTHOCEROS*. LINN. HORT.

981. *BLASIA*. *Linn. gen. 959.*

pusilla 1. *BLASIA*. LINN. SUEC.

982. *RICCIA*. *Linn. gen. 957.*

minima 1. *RICCIA* foliis glabris, bipartitis, acutis. LINN. ACT. STOKH.

crystallina 2. *RICCIA* foliis aspergine crystallina perfusis, margine incrassatis. LINN. ACT. STOKH.

983. *LICHEN*. *Linn. gen. 958.*

LICHENES LEPROSI.

orientalis 1. *LICHEN* leprofus, candidus: tuberculis candidis. LINN. SUEC.

calvescens 2. *LICHEN* leprofus, candidus: tuberculis atris. LINN. SUEC.

argyrinus 3. *LICHEN* leprofus, cinereo-virescens: tuberculis atris. LINN. SUEC.

4. LICHEN leprosus, ater: tuberculis viridibus, *con- atriviscens*
fertis. LINN. SUEC.
5. LICHEN leprosus, flavescens: lineolis nigris, *map-geographi*
pam referens. LINN. SUEC.
6. LICHEN leprosus, albicans: lineolis nigris, *chara- scriptilis*
steriformibus. LINN. SUEC.
7. LICHEN leprosus, candidus: scutellis fuscis: *mar- tartarand*
gine albo. LINN. SUEC.
8. LICHEN leprosus, albicans; scutellis subfuscis:
margine cinereo, subrenato. LINN. SUEC.
9. LICHEN leprosus, albicans: scutellis pallidis.
LINN. SUEC.

LICHENES IMBRICATI.

10. LICHEN imbricatus; foliolis multifidis, obsolete *centifugis*
laevibus, albidis, centifugis, scutellis rufo-fuscis. LINN.
SUEC.
11. LICHEN imbricatus; foliolis sinuatis, scabris, *la- saxatilis*
cunosis; scutellis folio concoloribus. LINN. SUEC.
12. LICHEN imbricatus; foliolis multifidis, glabris, *omphalodes*
obtusis, canis; punctis vagis, eminentibus. LINN. SUEC.
13. LICHEN imbricatus; foliolis lobatis, nitidis, *li- olivaceis*
vidis. LINN. SUEC.
14. LICHEN imbricatus; foliolis palmatis, incurvis, *Stygis*
atris. LINN. SUEC.
15. LICHEN imbricatus; foliolis linearibus, dichotomis, *fahhinen*
planiusculis, acutis, nigris; scutellis atris. LINN. *is*
SUEC.
16. LICHEN imbricatus; foliolis oblongis, laciniatis, *Stelland*
Z z an-

angustis, cinereis; scutellis pullis. LINN. SUEC.

LICHENES FOLIACEI.

- Phytodes* 17. LICHEN foliaceus, subdepressus, laevis; laciniis integerrimis, truncatis, subtus concavis, lacunosis, atris. LINN. SUEC.
- ciliatis* 18. LICHEN foliaceus, erectiusculus; laciniis linearibus, ciliatis; scutellis, pedunculatis, crenatis. LINN. SUEC.
- furfuraceus* 19. LICHEN foliaceus, decumbens, furfuraceus; laciniis acutis: subtus lacunosis, atris. LINN. SUEC.
- pinnatis* 20. LICHEN foliaceus, erectiusculus, lacunofus: subtus tomentosus, albus. LINN. SUEC.
- farineus* 21. LICHEN foliaceus, erectus, oblongus, lanceolatus, sublaciniatus, lacunofus, glaber; scutellis subpedunculatis. LINN. SUEC.
- calicatis* 22. LICHEN foliaceus, erectus, linearis, ramofus, lacunofus, convexus, mucronatus. LINN. SUEC.
- farinosus* 23. LICHEN foliaceus, erectus, compressus, ramofus, farinaceus: lateribus verrucosis. LINN. SUEC.
- nivalis* 24. LICHEN foliaceus, adscendens, laciniatus, crispus, glaber, lacunofus, albus: margine elevato. LINN. SUEC.
- stans* 25. LICHEN foliaceus, adscendens, laciniatus: marginibus elevatis, ciliatis. LINN. SUEC.
- pulmonarius* 26. LICHEN foliaceus, repens, laciniatus, obtusus, glaber: supra lacunofus: subtus, tomentosus. LINN. SUEC.
- caninus* 27. LICHEN foliaceus, repens, lobatus, obtusus, planus: subtus venosus, villosus; pelta marginali adscendente. LINN. SUEC.

28. LICHEN foliaceus, repens, lobatus, obtusus, *arcticus*
planus: subtus avenius, villosus. LINN. SUEC.
29. LICHEN foliaceus, repens, lobatus, obtusus, *aphthosus*
planus; verrucis sparsis; pelta marginali adscendente.
LINN. SUEC.
30. LICHEN foliaceus repens, ovatus, planus: sub- *venosus*
tus venosus, villosus; peltis marginalibus horizontali-
bus. LINN. SUEC.
31. LICHEN foliaceus repens, subrotundus, planus: *croceus*
subtus venosus, villosus, croceus, peltis sparsis, adna-
tis. LINN. SUEC.
32. LICHEN foliaceus, repens, depressus, lobatus, *glaberrimus*
glaber: margine crispo, farinaceo. LINN. SUEC.
33. LICHEN foliaceus, laciniatus, crispus, fulvus. *juniperinus*
LINN. SUEC.
34. LICHEN foliaceus, umbilicatus: subtus, hirsu- *vellens*
tus. LINN. SUEC.
35. LICHEN foliaceus, umbilicatus: subtus lacuno- *particulatus*
sus. LINN. SUEC.
36. LICHEN foliaceus, umbilicatus: undique laevis. *denticulatus*
LINN. SUEC.

LICHENES SCYPHIFERI.

37. LICHEN scyphifer, simplex, crenulatus; tubercu- *pygidatus*
lis fuscis. LINN. SUEC.
38. LICHEN scyphifer, simplex, integerrimus; stipi- *cousiformis*
te cylindrico; tuberculis coccineis. LINN. SUEC.
39. LICHEN scyphifer, simplex; denticulatus; sti- *functus*
pate cylindrico. LINN. SUEC.

- corniculata* 40. LICHEN scyphifer, simplex; folio brevior, tuberculis coccineis. LINN. SUEC.
- granulata* 41. LICHEN scyphifer, ramosus, denticulatus, filiformis. LINN. SUEC.
- corniculata* 42. LICHEN scyphifer, simpliciusculus, subventricosus; calycibus integris. LINN. SUEC.
- deformis* 43. LICHEN scyphifer, simpliciusculus, subventricosus; calycibus dentatis. LINN. SUEC.
- digitatus* 44. LICHEN scyphifer, ramosissimus; ramis cylindricis; calycibus integris. LINN. SUEC.

LICHENES FRUTICULOSI.

- unicialis* 45. LICHEN fruticulosus, perforatus; ramulis brevissimis, acutis. LINN. SUEC.
- sangiferinus* 46. LICHEN fruticulosus, perforatus, ramosissimus; ramulis nutantibus. LINN. SUEC.
- subulatus* 47. LICHEN fruticulosus, tubulosus, dichotomus; ramis simplicibus, subulatis. LINN. SUEC.
- pascualis* 48. LICHEN fruticulosus, solidus, tectus; foliolis crustaceis. LINN. SUEC.
- fragilis* 49. LICHEN fruticulosus solidus; ramulis teretibus, nudis, obtusis. LINN. SUEC.

LICHENES FILAMENTOSI.

- pluratus* 50. LICHEN filamentosus, pendulus; ramis implexis; scutellis radiatis. LINN. SUEC.
- barbatus* 51. LICHEN filamentosus, pendulis, subarticularis; ramis patentissimis. LINN. SUEC.
- zabatus* 52. LICHEN filamentosus, pendulus; axillis compressis. LINN. SUEC.

53. LICHEN filamentosus, ramosissimus, decumbens, *lanatus*
 implicatus. LINN. SUEC.

54. LICHEN filamentosus, subramosus, decumbens, *chalybei*
 implicato - flexuosus. LINN. SUEC. *fenin*

55. LICHEN filamentosus, ramosissimus, erectus; tu- *hirsutus*
 berculis farinaceis, sparsis. LINN. SUEC.

56. LICHEN filamentosus, ramosissimus, erectus, fa- *vulpinus*
 stigiatus, inaequali - angulosus. LINN. SUEC.

57. LICHEN filamentosus, ramosus, erectus; scutel- *floridus*
 lis radiatis. LINN. SUEC.

984. CHARA. Linn. gen. 962.

1. CHARA caulibus laevibus. ROY. LEYD. *vulgaris*
2. CHARA aculeis caulinis ovatis. LINN. SUEC. *lanuginosa*
3. CHARA aculeis caulinis capillaribus. LINN. SUEC. *hirsuta*
4. CHARA caulium articulis inermibus, diaphanis: *feniculis*
 superne latioribus. LINN. SUEC.

985. MARSILEA. Linn. gen. 961.

1. MARSILEA.

986. LEMNA. Linn. gen. 960.

1. LEMNA foliis sessilibus; radicibus confertis. LINN. *polyrhiza*
 HORT.
2. LEMNA foliis sessilibus: subtus hemisphaericis; ra- *gibba*
 dicibus solitariis. LINN. HORT.

minor 3. LEMNA foliis sessilibus, utrimque planiusculis; radicibus solitariis. LINN. HORT.

trifurca 4. LEMNA foliis petiolatis. LINN. LAPP.

987. FUCUS. Linn. gen. 963.

ferratus 1. FUCUS fronde plana, dichotoma, ferrata, versus apices tuberculata. LINN. HORT.

vesiculatus 2. FUCUS folio dichotomo, integro; caule medium folium transcurrente; vesiculis verrucosis, terminatricibus. LINN. LAPP.
Obs. Forte prioris varietas.

spiralis 3. FUCUS folio dichotomo integro; caule medium folium transcurrente, inferne nudo; vesiculis verrucosis, terminatricibus. LINN. LAPP.

4. FUCUS fronde plana, dichotoma, integerrima; vesiculis glabris, ad alas oppositis, tuberculatis: paribus terminatricibus. LINN. HORT.

inflatus 5. FUCUS folio bifido: laciniis ovato-lanceolatis, inflatis: ad apicem divisis. LINN. LAPP.

cernuoides 6. FUCUS foliis dichotomis, planis, integris: apicibus bifidis, vesiculosis. LINN. LAPP.

nodosus 7. FUCUS caule compresso, dichotomo: medio ramorum in vesiculam dilatato. ROY. LEYD.

siliquosus 8. FUCUS caule tereti, ramosissimo; pedunculis alternis; vesiculis oblongis, acumipatis. LINN. LAPP.

nataus 9. FUCUS caule tereti, ramosissimo; frondibus lanceolato-linearibus, ferratis; fructificationibus globosis; pedunculo & acumine filiformibus. ROY. LEYD.

fastigiatus 10. FUCUS dichotomus, ramosissimus, teres, uniformis, fastigiatus. LINN. ACT. STOKH.

11. FU.

11. FUCUS filiformis simplex. LINN. LAPP. *Filium*
12. FUCUS caule tereti, brevissimo; folio maximo, ensiformi, subsimplici. LINN. LAPP. *Lecharing*
13. FUCUS folio plano, ensiformi; caule pinnato. LINN. LAPP.
14. FUCUS membranaceus, ramosissimus; ramulis linearibus. LINN. SUEC.
15. FUCUS caule tereti, ramosissimo; fructificationibus oblongis, catenulatis. ROY. LEYD. *concatenatus*

988. ULVA. Linn. gen. 964.

1. ULVA tubulosa, simplex. LINN. LAPP. *intestinalis*
2. ULVA tubulosa, ramosa, compressa. LINN. ACT. STOKH. *compressa*
3. ULVA subglobosa, solitaria. LINN. SUEC. *piniformis*
4. ULVA sphaerica, aggregata. LINN. SUEC. *granulata*

989. TREMELLA.

1. TREMELLA sessilis, membranacea, auriformis fulva. LINN. SUEC. *fungiformis*
2. TREMELLA plicata, undulata. LINN. SUEC. *Nothoc*
3. TREMELLA sessilis, membranacea, auriformis, cinerea. LINN. SUEC. *auricella*
4. TREMELLA foliis erectis, planis: margine crispo, laniculato. LINN. SUEC. *lichenoides*
5. TREMELLA tuberculosa, solida, rugosa. LINN. SUEC. *vermiculata*

6. TRE.

purpurea 6. TREMELLA subglobosa, fessilis, folitaria, glabra. LINN. SUEC.

990. CONFERVA. Linn. gen. 965.

reticulata 1. CONFERVA filis simplicissimis, aequalibus, longissimis. LINN. SUEC.

bullosa 2. CONFERVA filis ramosis, aequalibus, radicatis. LINN. SUEC.

reticulata 3. CONFERVA reticulata. DILL. MUSC.

flavivittata 4. CONFERVA filis simplicissimis, setiformibus, rectis; tuberculis sparsis. LINN. SUEC.

cecropioides 5. CONFERVA globosa; filamentis articulatis, ramosissimis, e centro prodeuntibus, rectis. LINN. SUEC.

6. CONFERVA marina, tomentosa (minus tenera LINN SUEC.) & ferruginea. DILL. MUSC.

7. CONFERVA marina capillacea, ramosissima, fusca. LINN. SUEC.

polymorpha 8. CONFERVA marina, articulata, capillacea, ramosissima, viridis. LINN. SUEC.

9. CONFERVA marina, articulata, capillacea, ramosissima, pallida; geniculis purpureis. LINN. IT. GOTL.

4. FUNGI.

991. AGARICUS. Linn. gen. 966.

PILEO ALBO.

umbelliferus 1. AGARICUS caulescens; pileo plicato, membranaceo: lamellis basi latioribus. LINN. SUEC.

2. AGA-

2. AGARICUS caulescens albus; pileo plicato, mem-^{Androsacculus}branaceo; stipite nigro. LINN. SUEC.
3. AGARICUS caulescens, albus; stipite cylindraceo: basi globoso; pileo magno, plano. LINN. LAPP.
4. AGARICUS caulescens; pileo planiusculo, lactescente: margine deflexo: lamellis incarnato-pallidis. ^{piperatus}
LINN. SUEC.
5. AGARICUS caulescens, albus; pileo conico; stipite cylindraco. LINN. LAPP.
6. AGARICUS caulescens, albus; stipite fusco; pileo plano. LINN. LAPP.
7. AGARICUS caulescens, albicans; stipite longo, annulato; pileo convexo, viscido. LINN. LAPP.
8. AGARICUS caulescens, albidus, parvus; stipite longo; pileo convexo: umbilico prominente: lamellis niveis. LINN. LAPP.
9. AGARICUS caulescens, albus; stipite brevissimo; pileo hemisphaerico. LINN. LAPP.
10. AGARICUS caulescens, albus, parvus; stipite longo; pileo hemisphaerico. LINN. LAPP.
11. AGARICUS caulescens, albus, parvus; stipite cylindraco; pileo conico. LINN. LAPP.
12. AGARICUS caulescens; pileo convexo, squama-^{ampeltatis}to, albido: lamellis rufis. LINN. SUEC.
13. AGARICUS caulescens; stipite longissimo, annulato, albo; pileo hemisphaerico, albo: lamellis nigris. LINN. LAPP.

PILEO LUTEO.

- Emmonomog* 14. AGARICUS caulescens; pileo fordide flavo: lamellis luteo-ruffis. LINN. SUEC.
- Dentatus* 15. AGARICUS caulescens; pileo flavo, laevi: margine inflexo: lamellis pallidioribus, basi angulatis. LINN. SUEC.
- Chaetarellus* 16. AGARICUS caulescens; lamellis ramosis, decurrentibus. LINN. SUEC.
17. AGARICUS caulescens; pileo haemisphaerico, sulphureo: lamellis albis; stipite cylindraceo, volvato. LINN. SUEC.
18. AGARICUS caulescens; pileo conico, fulvo: lamellis albis; stipite longissimo, albo. LINN. LAPP.
- georgii* 19. AGARICUS caulescens; pileo flavo, convexo: lamellis albis. LINN. SUEC.
- clavus* 20. AGARICUS caulescens; pileo luteo, convexo, striato; lamellis stipiteque albis. LINN. SUEC.

PILEO CINEREO.

- campanulatus* 21. AGARICUS caulescens; pileo conico, cinereo: lamellis albis; stipite longo. LINN. LAPP.
22. AGARICUS caulescens; pileo convexo, cinereo; lamellis albis; stipite longo, cinereo. LINN. LAPP.
- funetarius* 23. AGARICUS caulescens; pileo conico, cinereo: lamellis nigris: margine lacero; stipite longissimo, albo. LINN. LAPP.
- elypeatus* 24. AGARICUS caulescens; pileo hemisphaerico, fordido: umbilico prominente: lamellis albis; stipite longo, cylindraceo, albo. LINN. LAPP.

25. AGA-

25. AGARICUS caulescens; pileo semiovato, fordido: margine inflexo: lamellis fuscis; stipite attenuato, fordido. LINN. LAPP.

26. AGARICUS caulescens; pileo convexo, fordido: *mammato* umbilico prominente: lamellis pallidis; stipite cylindraceo. LINN. LAPP.

27. AGARICUS caulescens; pileo pallido: disco lu- *egrotatis* teo: lamellis sulphureis. LINN. SUEC.

28. AGARICUS caulescens; pileo semiovato-conico, *separatus* fordido: margine integro: lamellis nigris; stipite cylindraceo, albo. LINN. LAPP.

29. AGARICUS caulescens; pileo plano, fordido: lamellis albis; stipite crassiusculo. LINN. LAPP.

30. AGARICUS caulescens; pileo cinereo, quinque- *quingue partibus* partito: lamellis albis. LINN. SUEC.

PILEO NIGRICANTE.

31. AGARICUS caulescens; pileo semiglobofo, fusco: lamellis violaceo-fuscis; stipite cinereo, basi crassiusculo. LINN. LAPP.

32. AGARICUS caulescens; pileo convexo, fusco: umbilico prominente: lamellis niveis; stipite angusto, albo. LINN. LAPP.

33. AGARICUS caulescens; pileo hemisphaerico, nigro: lamellis carnis; stipite crassiusculo, brevi. LINN. LAPP.

34. AGARICUS caulescens; pilei margine violaceo, *violaceo* tomentoso; stipite caerulescente, lana ferruginea. LINN. SUEC.

35. AGARICUS caulescens; pileo plano, violaceo:

lamellis convexis, albis; stipite cylindraceo, albo.
LINN. LAPP.

PILEO RUBRO.

36. AGARICUS caulescens; pileo plano, carneo: lamellis ruffis; stipite longo, carneo. LINN. LAPP.

viscidus 37. AGARICUS caulescens; pileo convexo, purpurascente: lamellis ruffis; stipite brevi, crassiusculo, albo.
LINN. LAPP.

integer 38. AGARICUS caulescens; lamellis omnibus aequalibus. LINN. SUEC.

39. AGARICUS caulescens; pileo convexo, purpurascente: lamellis niveis; stipite humili, crassiusculo.
LINN. LAPP.

40. AGARICUS caulescens; pileo convexo, purpurascente, viscido: lamellis albis; stipite flavo, crasso.
LINN. LAPP.

41. AGARICUS caulescens; pileo conico, sanguineo; margine lacero: lamellis albis; stipite flavo, crasso.
LINN. LAPP.

42. AGARICUS pileo semiovato, sanguineo: lamellis albis; stipite brevi, albo. LINN. LAPP.

PILEO MACULATO.

imbecillus 43. AGARICUS caulescens; lamellis dimidiatis, solitariis; stipite volvato: apice dilatato: basi ovato. LINN. SUEC.

44. AGARICUS caulescens; pileo convexo, cinereo: verrucis lamellisque albis; stipite basi crassiusculo. LINN. LAPP.

45. AGARICUS caulescens; pileo convexo, albo: macu-

maculis croceis: lamellis albis; stipite longo, albo, vol-
vato. LINN. LAPP.

46. AGARICUS caulescens; pileo conico, croceo:
verrucis lamellisque albis; stipite longo, attenuato, ci-
nereo. LINN. LAPP.

47. AGARICUS caulescens; pileo convexo, pallido:
verrucis albo-fuscis: lamellis albis; stipite albo, rugoso.
LINN. LAPP.

48. AGARICUS caulescens; pileo plano, fusco: ver-
rucis albis: lamellis flavis; stipite cylindrico, basi crassius-
culo. LINN. LAPP.

ACAULIS DIMIDIATUS.

49. AGARICUS acaulis, lamellis labyrinthi-formi-^{glistening}
bus. LINN. SUEC.

50. AGARICUS aculis; lamellis bifidis, pulverulen-^{alveol}
tis. LINN. SUEC.

51. AGARICUS acaulis, utrinque planiusculus. LINN.
LAPP.

52. AGARICUS acaulis, coreaceus, villosus: mar-
gine obtuso: lamellis rarius anastomosentibus. LINN. SUEC.

992. BOLETUS. Linn. gen. 967.

1. BOLETUS caulescens, perennis; pileo utrinque ^{perennis}
planiusculo. LINN. LAPP.

2. BOLETUS caulescens; pileo testaceo: poris com-^{living}
positis, angulatis, griseis. LINN. SUEC.

3. BOLETUS caulescens; pileo livido, subviscido: ^{crustis}
poris flavis, convexis; stipite albido. LINN. SUEC.

- teretibus* 4. BOLETUS caulescens; pileo luteo; poris teretibus, distinctis, lividis; stipite lacero. LINN. SUEC.
- subquamoso* 5. BOLETUS caulescens; pileo albido: poris oblongo-flexuosis, niveis. LINN. SUEC.
- subtomentoso* 6. BOLETUS caulescens; pileo flavo, subtomentoso: poris subangulatis, fulvis, planis; stipite flavo. LINN. SUEC.
- foventang* 7. BOLETUS acaulis, pulvinatus, inaequalis, obtusus; poris teretibus. LINN. SUEC.
- subrotundis* 8. BOLETUS acaulis; coriaceo-convexus, villosus, albus; poris difformibus, rotundis flexuosisque. LINN. SUEC.
- versicolor* 9. BOLETUS acaulis: superne fasciis semicircularibus, discoloribus; poris albis. LINN. SUEC.
- inaccolens* 10. BOLETUS acaulis: superne laevis, falcinus. LINN. LAPP.
- ignivivus* 11. BOLETUS acaulis, pulvinatus, laevis; poris tenuissimis. LINN. SUEC.

993. HYDNUM. Linn gen. 968.

- imbricatum* 1. HYDNUM caulescens; pileo convexo, imbricato. LINN. LAPP.
- repandum* 2. HYDNUM caulescens; pileo convexo, laevi, flexuoso. LINN. SUEC.
- tomentosum* 3. HYDNUM caulescens; pileo plano, infundibuliformi. LINN. SUEC.
- ambicalpium* 4. HYDNUM caulescens; pileo dimidiato. LINN. LAPP.

994. PHALLUS. Linn. gen. 969.

1. PHALLUS volvatus ; pilei apice clauso. ROTHM. *impudicus*
ACT. STOKH.
2. PHALLUS pileo ovali ; stipite nudo , rugoso. *obusulentus*
LINN. SUEC.

995. ELVELA. Linn. gen. 970.

1. ELVELA pileo deflexo , adnato , lobato , diffor- *Mitra*
mi. LINN. SUEC.

996. CLAVARIA. Linn. gen. 971.

1. CLAVARIA clavaeformis , simplicissima. LINN. *pithellais*
SUEC.
2. CLAVARIA ramofo-cornuta. LINN. SUEC. *Hypoxylon*
3. CLAVARIA ramis confertis , ramosissimis , inae- *fractoides*
qualibus. LINN. SUEC.
4. CLAVARIA ramis confertis , ramosissimis , fastigia- *fastigiata*
tis , obtusis , luteis. LINN. SUEC.
5. CLAVARIA ramis ramosis , acuminatis , inaequali- *multicoides*
bus , luteis. LINN. SUEC.

997. PEZIZA. Linn. gen. 973.

1. PEZIZA caliciformis , lentifera , laevis. DILL. *lentifera*
GISS.
2. PEZIZA cyathyformis ; margine obtuso , erecto. *Cyathoides*
LINN. SUEC.
3. PEZIZA turbinata , truncata ; disco punctato. *fructata*
LINN. SUEC.

998. BUX.

998. *BUXBAUMIA*.*Hall. helv. p. 10.**aphylla* 1. *BUXBAUMIA*. HALL. HELV.999. *CLATHRUS*. *Linn. gen. 972.**concellatus* 1. *CLATHRUS* sessilis, subrotundus. LINN. HORT.1000. *LYCOPERDON*.*Linn. gen. 974.**pedunculatum* 1. *LYCOPERDON* petiolo longissimo; capitulo glo-
boso, glabro: ore cylindraceo, integerrimo. LINN. HORT.*stellatum* 2. *LYCOPERDON* volva multiplici, patente; capi-
tulo glabro: ore acuminato dentato. LINN. HORT.*epidermidium* 3. *LYCOPERDON* cortice farinaque purpureis. LINN.
SUEC.*Bovista* 4. *LYCOPERDON* subrotundum, lanceolato-dehis-
cens. LINN. LAPP.*Faber* 5. *LYCOPERDON* solidum. LINN. LAPP.1001. *EMBOLUS*. *Hall. helv. p. 8.**Mucor embolus* 1. *EMBOLUS* seta nigra; villo subfusco. LINN. SUEC.2. *EMBOLUS* carneus; per maturitatem niger.
HALL. HELV.1002. *MUCOR*. *Linn. gen. 976.**unctuosus* 1. *MUCOR* unctuosus, flavus. LINN. SUEC.*crustaceus* 2. *MUCOR* crustaceus, albus; capitulis fetisque a-
queis. LINN. SUEC.

3. MU-

3. MUCOR filamentis granulatis, fugacibus, pu-^{Mucedo} trescentibus innatus. LINN. LAPP.

4. MUCOR pilis vesiculiferis, flavescentibus. LINN. SUEC.

5. MUCOR perennis; stipite filiformi, nigro; capi-^{Sphaeria} tulo globofo, cinereo. LINN. SUEC. ^{phalus}

6. MUCOR perennis; stipite subulato, nigro; capi-^{Lichuroides} tulo lentiformi, cinereo. LINN. SUEC.

7. MUCOR albus; capitulis villosis. LINN. SUEC.

8. MUCOR albus; capitalis fuscis, sessilibus. LINN. ^{Embryone} SUEC.

1003. BYSSUS. Linn. gen. 975.

1. BYSSUS perennis, pulverulenta, rubra, lapidibus ^{Solithus} innascens. LINN. LAPP.

2. BYSSUS pulverulenta, atra. LINN. IT. GOTL. ^{antiquitatis}

3. BYSSUS perennis, capillacea, cinerea, tenax, ^{crispitum} petrae innascens. LINN. LAPP.

4. BYSSUS farinacea, virescens, aquae inspersa. ^{flor aquae} LINN. LAPP.

5. BYSSUS lanuginosa, flava. LINN. SUEC.

6. BYSSUS lanuginosa, violacea, lignis adnascens. ^{phosphorea} DILL. MUSC.

7. BYSSUS pulverulenta, incana, farinae instar str-^{incana} ta. DILL. MUSC.

B. LITHOPHYTAE.

1004. *ISIS*. Linn. gen. 978.

1. *ISIS* nuclei juglandis figura. LINN. LAPP.
2. *ISIS* rubra; ramis patulis, teretiusculis. ROY. LEYD.
3. *ISIS* alba, fasciculata; ramis difformibus, tuberculatis. ROY. LEYD.
4. *ISIS* fragilis; caule subdiviso, glabro, nitido; articulis ad ramificationes rugosis. LINN. HORT.
5. *ISIS* flexilis, arborea; caule simplici; ramulis fetaceis, strictis, adscendentibus. LINN. HORT.
6. *ISIS* flexilis, fruticosa; caule subdiviso; ramulis fetaceis, strictis, undique prominentibus. LINN. HORT.
7. *ISIS* ramosa, flexilis; ramulis fetaceis, rotundis, erectis. GRON. VIRG.

1005. *SPONGIA*. Linn. gen. 979.

- laevistra* 1. *SPONGIA* repens, fragilis; ramis teretibus, obtusis. LINN. HORT.
- fluvialis* 2. *SPONGIA* erecta, fragilis; ramis teretiusculis. LINN. SUEC.
- officinalis* 3. *SPONGIA* tenax, subramosa; ramis difformibus, perforatis. ROY. LEYD.
- ovulata* 4. *SPONGIA* tenax, ramosissima, erecta; ramis teretiusculis, obtusis. LINN. HORT.
- provola* 5. *SPONGIA* scabra, ramosa, tenacissima; ramis nodosis, perforatis. LINN. HORT.
6. *SPONGIA* ramis erectis, teretibus, confertis, obtusis. GRON. VIRG.

7. SPON.

7. SPONGIA rigidiuscula, simplex & ramosa. ROY. LEYD.

8 SPONGIA rigidiuscula, subramosa, ramulis minimis undique tecta. LINN. HORT.

9. SPONGIA flabelliformis; caule teretiusculo; disco compresso - plano, vix diviso. LINN. HORT.

10. SPONGIA flabelliformis, rigidiuscula, fibris capillaribus densissime reticulata. ROY. LEYD.

11. SPONGIA retiformis, glabra; fibris tenuissimis, submembranaceis, varie connatis. ROY. LEYD.

12. SPONGIA tubulosa, simplex. LINN. HORT.

13. SPONGIA tubulosa, ramosa. ROY. LEYD.

14. SPONGIA cavernosa, extus aculeata. ROY. LEYD.

1006. LITHOXYLUM.

Linn. gen. 977.

1. LITHOXYLUM decomposito - pinnatum, flexile, compressum. LINN. HORT.

2. LITHOXYLUM ramosum, erectum, articulatum, rigidum; ramis saepius liberis, opposite compressis; geniculis crassiusculis. LINN. HORT.

3. LITHOXYLUM ramosum, erectum, enode, flexile; ramis parallele compressis, longissimis, liberis, rectis. LINN. HORT.

4. LITHOXYLUM ramosum, erectum, compressum, flexile; ramis ramosis, undulatum flexilibus, liberis. LINN. HORT.

5. LITHOXYLUM ramosum, erectum, sparsum, flexile; ramis teretibus, liberis. ROY. LEYD.

6. LITHOXYLUM retiforme; ramulis opposite compressis; fructificationibus subrotundis, exsertis, prominentibus. LINN. HORT.

7. LITHOXYLUM retiforme; ramis teretiusculis. LINN. HORT.

8. LITHOXYLUM retiforme; ramis parallele compressis, aequalis fere crassitiei. LINN. HORT.

9. LITHOXYLUM retiforme; ramis parallele compressis: primordialibus crassioribus. LINN. HORT.

10. LITHOXYLUM virgis longissimis, simplicioribus; tuberculis undique prominentibus. LINN. HORT.

1007. SERTULARIA.

Linn. gen. 984.

1. SERTULARIA caule simplici; umbraculo orbiculato, peltato. LINN. HORT.

2. SERTULARIA ramosissima; articulis sulcatis. LINN. HORT.

3. SERTULARIA ramosissima; articulis reniformibus, compresso-planis, trichotomis. LINN. HORT.

4. SERTULARIA dichotoma; articulis membranaceis, cylindraceutis, concavis: terminatricibus planis. ROY. LEYD.

5. SERTULARIA ramosissima; articulis cylindraceutis, filo trajecto catenulatis. ROY. LEYD.

6. SERTULARIA pinnata, ramosa; articulis caulinis obverse ovatis, compressiusculis, trichotomis: ramorum cylindraceutis. ROY. LEYD.

7. SERTULARIA dichotoma, ramosissima; ramulis & articulis capillaceutis. ROY. LEYD.

8. SER-

8. SERTULARIA ramis teretibus ; articulis cylindricis, lapideis, aequalibus. LINN. LAPP.

9. SERTULARIA ramosa, ramulis falcatis. GRON. VIRG.

10. SERTULARIA ramosissima ; articulis membranaceis, ovatis ; alternatim ex sinu alterius enascentibus. ROY. LEYD.

11. SERTULARIA fetacea ; basi ramosa, cornea, erecta ; articulis scabris, corneis. LINN. HORT.

1008. TUBIPORA. Linn. gen. 981.

1. TUBIPORA membranis transversalibus, tubos perpendiculares connectentibus. LINN. HORT.

1009. MADREPORA.

Linn. gen. 982.

1. MADREPORA simplex, acaulis, orbiculata, convexa ; lamellis denticulatis. LINN. HORT.

2. MADREPORA simplex, acaulis, orbiculata, concava ; lamellis denticulatis. LINN. HORT.

3. MADREPORA composita, plicato-sinuata, hemisphaerica ; lamellis simplici serie dentatis. ROY. LEYD.

4. MADREPORA simplex, ramosa ; ramis teretibus, laevibus, solidiusculis ; lamellis integris. LINN. HORT.

5. MADREPORA simplex, ramosa ; ramis angulatis, exasperatis ; lamellis integerrimis. LINN. HORT.

6. MADREPORA simplex, ramosa ; ramis teretibus, laevibus, tubulosis ; lamellis integris. LINN. HORT.

7. MADREPORA composita, conica, obtusa : sub-

tus excavata; lamellis denticulatis, decurrentibus. LINN. HORT.

8. MADREPORA composita, oblonga, convexa; subtus concava; lamellis denticulatis, decurrentibus. LINN. HORT.

9. MADREPORA composita, labyrinthiformis, hemisphaerica; lamellis duplicato ordine integris, obtusis; sinubus aequalibus. LINN. HORT.

10. MADREPORA composita, labyrinthiformis; acie acuta; lamellis simplici ordine integris, acutis; sinubus punctis excavatis. LINN. HORT.

11. MADREPORA composita, sinuosa; lamellis duplici serie integris. ROY. LEYD.

12. MADREPORA aggregata; stellis uniformibus contiguis, turbinato-excavatis. LINN. HORT.

13. MADREPORA aggregata; stellis uniformibus, fere contiguis, cylindraccis, excavatis. LINN. HORT.

1010. MILLEPORA.

Linn. gen. 980.

1. MILLEPORA membranacea, flexilis, ramosissima; ramis distinctis, planis, obtusis, superne dilatatis. LINN. HORT.

2. MILLEPORA membranacea, plana, simplicissima; altera superficie adnata. LINN. HORT.

3. MILLEPORA plana, ramosissima; in ramorum fastigio digitata. ROY. LEYD.

4. MILLEPORA membranacea, rigida, cellulosa, connata, labyrinthiformis. LINN. HORT.

5. MIL-

5. MILLEPORA cyathiformis, turbinata; interius prolifera. LINN. HORT.

6. MILLEPORA ramosissima; punctis obsoletis; ramis acutis, nudis. LINN. HORT.

7. MILLEPORA ramosissima; punctis subtus semiovato-prominulis; ramis acutis. LINN. HORT.

8. MILLEPORA ramosissima; punctis obsoletis; ramulis ovatis, obtusis, per ramulos imbricatis. LINN. HORT.

9. MILLEPORA polymorpha; punctis obsoletis; lineisque ramosis. LINN. HORT.

1011. CELLEPORA.

Linn. gen. 983.

1. CELLEPORA margine catenulato. LINN. HORT.

NON SATIS DEFINITAE; HINC ~~CELLEPORA~~
 OBSCURAE SEDIS.

1012. HURA. Linn. gen. 1013.

1. HURA. LINN. HORT.

repitans

1013. SCHINUS. Linn gen. 991.

1. SCHINUS foliis serratis: impari longissimo. LINN. HORT.

Molle

1014. HERNANDIA. Linn. gen. 993.

1. HERNANDIA. LINN. HORT.

Sonora

1015. RAN-

1015. *RANDIA*. Linn. gen. 1014.*mitis* 1. *RANDIA*. HOUST. AUCT.1016. *XIMENIA*. Linn. gen. 1007.*americana* 1. *XIMENIA*. LINN. HORT.1017. *ARCTOPUS*. Linn. gen. 240.*echinatus* 1. *ARCTOPUS*. LINN. HORT.1018. *AEGINETIA*. Linn. gen. 635.*judica* 1. *AEGINETIA*.
TSJEM-CUMULU. HORT. MAL.1019. *HIPPOMANE*.
Linn. gen. 994.*Mancinella* 1. *HIPPOMANE* foliis ovatis, ferratis. LINN. HORT.1020. *CISSAMPELOS*.
Linn. gen. 995.*Sarcina* 1. *CISSAMPELOS*.
CAAPEBA folio orbiculari & umbilicato, laevi. PLUM. GEN. ubi
plures numerantur species.1021. *HIPPOCRATEA*.
Linn. gen. 998.*volubilis* 1. *HIPPOCRATEA*. LINN. HORT.

1022. A.

1022. *ACHRAS*. Linn. gen. 1001.

1. *ACHRAS* fructu turbinato.
SAPOTA &c. PLUM. GEN.

2. *ACHRAS* fructu ovato.
SAPOTA &c. PLUM. GEN.

Sapota

1023. *BUCEPHALON*.

Linn. gen. 1012.

1. *BUCEPHALON*.

BUCEPHALON fructu racemoso, rubro. PLUM. GEN.

racemosum

1024. *MELANTHIUM*.

Linn. gen. 1015.

1. *MELANTHIUM* foliis linearibus, integerrimis, longissimis; floribus paniculatis. GRON. VIRG.

virginicum

1025. *MYRISTICA*. Linn. gen. 1016.

1. *MYRISTICA*.

NUX MOSCHATA. BAUH. PIN.

NONDUM DEFINITAE.

Clusia

1026. *ELEMIFERA*.

1. *ELEMIFERA* foliis ternatis. LINN. HORT.

1027. *ELUTHERIA*.

1. *ELUTHERIA*. LINN. HORT.

Ccc

Clusia

1028. *Elutheria*

1028. *INDIGOFERA*.

Lophora
tomentosa
tinctoria

1. *INDIGOFERA* foliis tomentosis. LINN. HORT.2. *INDIGOFERA* foliis nudis. LINN. HORT.1029. *UVIFERA*.

Polygonum
ultravera

1. *UVIFERA* foliis subrotundis, amplissimis. LINN. HORT.—1030. *ZANTHOXYLUM*.

Clava herulis

1. *ZANTHOXYLUM*. LINN. HORT.1031. *PRIONITIS*.

Baselia
prionitis

1. *PRIONITIS*. LINN. HORT.—1032. *ABRUS*.

Glycine
abrus

1. *ABRUS*. DALECH. SUPPL.1033. *WINTERANIA*.

Canella

1. *WINTERANIA*. LINN. HORT.1034. *HAVANELLA*.1. *HAVANELLA*. LINN. HORT.1035. *GUAJABARA*.1. *GUAJABARA* foliis oblongis. HOUST. MSS. ROY. LEYD.

1036. CALABA.

1. CALABA folio citri splendente. PLUM. GEN.

1037. OLEOIDES.

1. OLEOIDES. LINN. HORT.

1038. CANNOIDES.

1. CANNOIDES. LINN. HORT.

*Canna
glauca*

1039. LYCIOIDES.

1. LYCIOIDES. LINN. HORT.

1040. GUILANDINOIDES.

1. GUILANDINOIDES. LINN. HORT.

*Guilandina
officinalis*

1041. CASSINOIDES.

1. CASSINOIDES. LINN. HORT.

1042. PROTEOIDES.

1. PROTEOIDES foliis subulatis, triquetris; foliolis calycinis coloratis. LINN. HORT.

1043. LAGOPODIOIDES.

1. LAGOPODIOIDES foliis setaceis, digitatis, pilosis, sessilibus; floribus capitatis. LINN. HORT.

1044. MYRTOIDES.

1. MYRTOIDES foliis ovatis. LINN. HORT.

*Myrtus
orientalis*

1045. *LIGUSTROIDES*.

Volckamonia
unicata 1. *LIGUSTROIDES*. HOUST., LINN. HORT.

1046. *CORCHOROIDES*.

1. *CORCHOROIDES*. LINN. HORT.

1047. *SCHINOIDES*.

Schinus
tragoes 1. *SCHINOIDES* petiolis subtus aculeatis. LINN.
HORT.

OMISSA GENERA ADDENDA.

IN METHODO ANALYTICA.

Pag. viii. inter *Araliam* & *Linum* inferenda *Barreria*.

Pag. xiii. post *Cistum* ante *Mimosam* inferatur *Plinia*.

Pag. xxiii. post *Tetragoniam* sequatur *Trewia*.

Pag. xxvi. post *Asparagum* sequi debet *Narthectum*.

Ib. lin. ult. ante *Scheuchzeriam* collocetur *Saururus*.

IN CATALOGO.

Obs. 119/120. notat inter Num. 119.
& 120. & sic porro.

119/120. *RIBES*. Linn. gen. 202.

nigrum 1. *RIBES* inerme; floribus oblongis, monogynis.
LINN. VIR. 2. RI-

2. RIBES inerme; floribus planiusculis; racemis pen- *rubrum*
 dulis. LINN. HORT.
3. RIBES inerme; floribus planiusculis; racemis ere- *alpinum*
 ctis. LINN. HORT.
4. RIBES ramis aculeatis, erectis; fructu glabro. *uva frispia*
 LINN. VIR.
5. RIBES ramis aculeatis, erectis; fructu hispido. *grubulans*
 LINN. VIR.
6. RIBES ramis aculeatis, reclinatis. LINN. HORT. *reclinatum*

163/164. BARRERIA.
 Linn. gen. 304.

1. BARRERIA.

capensis

266/267. (a) DRYPIS.
 Linn. gen. 442.

1. DRYPIS.

DRYPIS italica aculeata; floribus albis, umbellatim compactis.
 MICH. GEN.

spinosa

Pag. 274. post CORISPERMUM addendum
 Linn. gen. 10.

734/735. TREWIA. Linn. gen. 515.

1. TREWIA.

CANSCHI, HORT. MAL.

nudiflora

855/856. SAURURUS.
 Linn. gen. 363.

1. SAURURUS foliis profunde cordatis, ovato-lan- *coarctatis*
 ceola-

390 OMISSA GENERA ADDENDA.

ceolatis; spicis solitariis, propendentibus, folio brevioribus. ROY. LEYD.

2. SAURURUS foliis profunde cordatis, ovato-lanceolatis; spicis solitariis, folio longioribus. LINN. HORT.

Piper aduncum
3. SAURURUS foliis ovato-lanceolatis: nervis alternis. LINN. HORT.

864/865. COSTUS. Linn. gen. 3.

arabicus
1. COSTUS. LINN. HORT.

925/926. (a). NARDUS.
Linn. gen. 57.

stricta
1. NARDUS spica lineari. LINN. LAPP.

925/926. (b). SACCHARUM.
Linn. gen. 58.

1. SACCHARUM. LINN. HORT.

SPECIES INSERENDAE.

volubilis
Pag. 20.

2. TOURNEFORTIA foliis ovatis, acuminatis.
LINN. HORT.

ciliata
Pag. 30.

10. LYSIMACHIA foliis ovato-lanceolatis, subcordatis: petiolis margine utrinque lanatis; flore solitario.
LYSIMACHIA canadensis; flore luteo Jalapae. BOERH. LUGD.,
WALT. HORT. t. XI.

frutescens
Pag. 39.

2. CHIRONIA frutescens. LINN. HORT.

Pag.

- Pag. 39.
3. *CHIRONIA* baccifera. LINN. HORT. *baccifera*
4. *CHIRONIA* foliis lanceolatis, trinerviis. LINN. HORT. *trinervia*
- Pag. 47.
3. *DIOSMA* foliis fetaceis, acutis. LINN. HORT. *nibra*
- Ibid.
2. *TURNERA* foliis integerrimis. LINN. HORT. *gibbica*
peruviana
- Pag. 48.
2. *COTINUS* foliis obverse cordatis. LINN. HORT.
- Ibid. inter 4. & 5. spec. *CUCUBALI* inferatur:
A. STAMINEUS. B. PISTILLATUS.
- Ibid.
10. *CUCUBALUS* floribus trigynis; calycibus fructus *Silene*
ovatis, erectis, angulis decem, alternis, venosis. LINN. *noctiflora*
SUEC. PRAEF.
- Pag. 51.
2. *NERIUM* foliis lanceolato-ovatis. LINN. HORT. *whites*
officinalis
- Pag. 68.
8/9. *RUMEX* floribus hermaphroditis; foliis oblon- *egyptiacus*
gis; valvulis dentato-fetaceis, longissimis.
LAPATHUM Aegyptium; capsula feminis alba & crenata Lippi.
BOERH. LUGD.
- Pag. 83.
24. *SILENE* foliis obverse ovatis, crassis, limbis co- *gigantea*
rollae bifidis, a sole revolutis.
LYCHNIS graeca; sedi arborefcntis folio & facie; flore albo.
TOURN. COR.
- Pag. 86.
5. *COTYLEDON* foliis peltatis. LINN. VIR. *umbilicus*
9. *SEDUM*. foliis semi-globosis, subovatis, sessilibus, *Dasyphyll*
quadrisariam imbricatis. *curm*
SEDUM parvum; folio circinato; flore albo. BAUH. HIST.

Pag. 103.

2. CAPPARIS inermis; foliis ovalibus, alternis, perennantibus. LINN. HORT.

3. CAPPARIS inermis; foliis ovato-oblongis, per spatia confertis, perennantibus. LINN. HORT.

Pag. 107.

2. THEOBROMA foliis integerrimis. LINN. HORT.

Pag. 122.

2. WALTHERIA foliis cordato-ovatis, ferratis. LINN. HORT.

Pag. 150.

2. GESNERIA foliis lanceolatis, crenatis, hirsutis; pedunculis ex alis corymbiferis. LINN. HORT.

Pag. 155.

2. MARTYNIA foliis dentatis. LINN. HORT.

Pag. 161.

3/4. VERONICA floribus spicatis; foliis alternis; caule erecto.

VERONICA caule fruticoso; foliis oblongis: inferioribus crenatis, petiolatis: superioribus sessilibus, integerrimis. ROY. LEYD.

Pag. 163.

1/2. MONARDA floribus capitatis; caule acute angulato. LINN. HORT.

Pag. 175.

2. POLYGALA foliis lineari-subulatis. LINN. HORT.

3. POLYGALA foliis lanceolatis, obtusis; caule frutescente. LINN. HORT.

4. POLYGALA foliis ramorum provectorum oblongo-ovatis: tenellorum subovatis; caule arboreo. LINN. HORT.

NECESSARIO EMENDANDA:

OBS. *Minus necessaria sciens praetereo.*

- Pag. vii. *Morinda* deletur.
- Ibid. *Claytonia* eximatur & inferatur p. ix. post *Impatientem*.
- Pag. viii. *Cucubalus* eximatur & inferatur p. xi. ante *Silenem*.
- Pag. xxvi. *Eriophorum* deletur.
- Pag. xxvii. lin. 33. *Epidendrum* deletur.
- Pag. xxviii. *Cepa* & *Porrum* deleantur.
- Pag. 5. gen. 15. *OENANTHE* eximatur & pag. 12. inferatur 34/35.
- Ibid. pro 4. *OENANTHE* &c. scribatur: 4. *OENANTHE* flosculis disci sessilibus: radii pedunculo ramoso elevatis. LINN. VIR.
- Pag. 8. lin. 5. pro laciniatis lege lanceolatis.
- Pag. 22. 1. *GALIUM* pro floribus lege foliis.
- Pag. 29. lin. 5. pro ferratis lege crenatis.
- Pag. 31. *Linn. gen.* pro 263. lege 186.
- Pag. 48. totum genus *CUCUBALI* eximatur & inferatur pag. 81. ante *SILENEM* 266/267. b.
- Pag. 84. 8. *CERASTIUM* pro floriis lege floribus.
- Pag. 115. 363. *BREYNIA*. *Linn. gen.* pro 305. lege 503.
- Pag. 131. pro *RAMELLIA* lege *CAMELLIA*.

Pag. 241. *Linn. gen.* pro 700. lege 790.

Pag. 257. *PERSICARIA.* *Linn. gen.* pro 383. lege 389.

Pag. 310. *BROMELIA.* *Linn. gen.* pro 346. lege 312.

Pag. 361. lin. 16. pro centifugis lege centrifugis.



CATALOGUS GENERUM.

- | | | |
|-------------------------|--------------------------|-------------------------|
| N.1. <i>Anethum.</i> | 33. <i>Laserpitium.</i> | 66. <i>Circaea.</i> |
| 2. <i>Aegopodium.</i> | 34. <i>Selinum.</i> | 67. <i>Cneorum.</i> |
| 3. <i>Pimpinella.</i> | 34 35. <i>Oenanthe.</i> | 68. <i>Rumphia.</i> |
| 4. <i>Smyrniium.</i> | 35. <i>Ligusticum.</i> | 69. <i>Tillaea.</i> |
| 5. <i>Pastinaca.</i> | 36. <i>Angelica.</i> | 70. <i>Asperula.</i> |
| 6. <i>Thapsia.</i> | 37. <i>Apium.</i> | 71. <i>Spermacoce.</i> |
| 7. <i>Carum.</i> | 38. <i>Critbium.</i> | 72. <i>Crucianella.</i> |
| 8. <i>Anisum.</i> | 39. <i>Ferula.</i> | 73. <i>Galium.</i> |
| 9. <i>Coriandrum.</i> | 40. <i>Heracleum.</i> | 74. <i>Aparine.</i> |
| 10. <i>Ethusa.</i> | 41. <i>Sanicula.</i> | 75. <i>Rubia.</i> |
| 11. <i>Imperatoria.</i> | 42. <i>Astrantia.</i> | 76. <i>Catesbaea.</i> |
| 12. <i>Bupleurum.</i> | 43. <i>Panax.</i> | 77. <i>Houstonia.</i> |
| 13. <i>Seseli.</i> | 44. <i>Eryngium.</i> | 78. <i>Ixora.</i> |
| 14. <i>Pbellan-</i> | 45. <i>Hydrocotyle.</i> | 79. <i>Blaeria.</i> |
| <i>drium.</i> | 46. <i>Pbyllis.</i> | 80. <i>Plantago.</i> |
| 15. | 47. <i>Sberardia.</i> | 81. <i>Polypremum.</i> |
| 16. <i>Cicuta.</i> | 48. <i>Argusia.</i> | 82. <i>Callicarpa.</i> |
| 17. <i>Cbaerophyl-</i> | 49. <i>Sibaldia.</i> | 93. <i>Buddleia.</i> |
| <i>lum.</i> | 50. <i>Corrigiola.</i> | 84. <i>Centunculus.</i> |
| 18. <i>Scandix.</i> | 51. <i>Plumbago.</i> | 85. <i>Cornus.</i> |
| 19. <i>Tordylium.</i> | 52. <i>Mirabilis.</i> | 86. <i>Euonymus.</i> |
| 20. <i>Artedia.</i> | 53. <i>Heliotropium.</i> | 87. <i>Epimedium.</i> |
| 21. <i>Daucus,</i> | 54. <i>Myosotis.</i> | 88. <i>Ptelea.</i> |
| 22. <i>Ammi.</i> | 55. <i>Litbospermum.</i> | 89. <i>Ludwigia.</i> |
| 23. <i>Conium.</i> | 56. <i>Anchusa.</i> | 90. <i>Oldenlandia.</i> |
| 24. <i>Sium.</i> | 57. <i>Symphytum.</i> | 91. <i>Trapa.</i> |
| 25. <i>Cachrys.</i> | 58. <i>Pulmonaria.</i> | 92. <i>Hamamelis.</i> |
| 26. <i>Bunium.</i> | 59. <i>Borrago.</i> | 93. <i>Sagina.</i> |
| 27. <i>Bubon.</i> | 60. <i>Lycopsis.</i> | 94. <i>Cuscuta.</i> |
| 28. <i>Sison.</i> | 61. <i>Ecbium.</i> | 95. <i>Ilex.</i> |
| 29. <i>Cuminum.</i> | 62. <i>Asperugo.</i> | 96. <i>Androsace.</i> |
| 30. <i>Peucedanum.</i> | 63. <i>Cynoglossum.</i> | 97. <i>Primula.</i> |
| 31. <i>Caucalis.</i> | 64. <i>Cerintbe.</i> | 98. <i>Cortusa.</i> |
| 32. <i>Athamanta.</i> | 65. <i>Tournefortia.</i> | 99. <i>Soldanella.</i> |

CATALOGUS GENERUM.

100. <i>Menyanthes.</i>	136. <i>Verbascum.</i>	174. <i>Apocynum.</i>
101. <i>Hottonia.</i>	137. <i>Lycium.</i>	175. <i>Cynanchum.</i>
102. <i>Lysimachia.</i>	138. <i>Chironia.</i>	176. <i>Rhus.</i>
203. <i>Anagallis.</i>	139. <i>Capsicum.</i>	177. <i>Tinus.</i>
104. <i>Hydrophyllum.</i>	140. <i>Solanum.</i>	178. <i>Hedera.</i>
105. <i>Theophrasta.</i>	141. <i>Physalis.</i>	179. <i>Maurocenia.</i>
106. <i>Patagonula.</i>	142. <i>Cerbera.</i>	180. <i>Cassine.</i>
107. <i>Sideroxylum.</i>	143. <i>Vinca.</i>	181. <i>Viburnum.</i>
108. <i>Cestrum.</i>	144. <i>Pbiox.</i>	182. <i>Opulus.</i>
109. <i>Thevetia.</i>	145. <i>Convolvulus.</i>	183. <i>Sambucus.</i>
110. <i>Rauwolfia.</i>	146. <i>Ipomoea.</i>	184. <i>Tamarix.</i>
111. <i>Brunfelsia.</i>	147. <i>Polemonium.</i>	185. <i>Telephium.</i>
112. <i>Cyclamen.</i>	148. <i>Campanula.</i>	186. <i>Holosteum.</i>
113. <i>Strychnus.</i>	149. <i>Phyteuma.</i>	187. <i>Parnassia.</i>
114. <i>Tabernaemontana.</i>	150. <i>Trachelium.</i>	188. <i>Stapelia.</i>
115. <i>Lobelia.</i>	151. <i>Celastrus.</i>	189. <i>Gentiana.</i>
116. <i>Samolus.</i>	152. <i>Ceanothus.</i>	190. <i>Swertia.</i>
117. <i>Bellonia.</i>	153. <i>Azalea.</i>	191. <i>Vitis.</i>
118. <i>Itea.</i>	154. <i>Xylon.</i>	192. <i>Richardia.</i>
119. <i>Gronovia.</i>	155. <i>Diosma.</i>	193. <i>Berberis.</i>
119 120. <i>Ribes.</i>	156. <i>Myrsine.</i>	194. <i>Prinos.</i>
120. <i>Viola.</i>	157. <i>Mitreola.</i>	195. <i>Menispermum.</i>
121. <i>Passiflora.</i>	158. <i>Heuchera.</i>	196. <i>Trientalis.</i>
122. <i>Ochna.</i>	159. <i>Turnera.</i>	197. <i>Michelia.</i>
123. <i>Cinchona.</i>	160. <i>Cotinus.</i>	198. <i>Sempervivum.</i>
124. <i>Röella.</i>	161. <i>Staphylaea.</i>	199. <i>Tamarindus.</i>
125. <i>Rondeletia.</i>	162.	200. <i>Penaea.</i>
126. <i>Chomelia.</i>	163. <i>Aralia.</i>	201. <i>Sanguisorba.</i>
127. <i>Genipa.</i>	163 164. <i>Barreria.</i>	202. <i>Hypercoum.</i>
128. <i>Dierovilla.</i>	164. <i>Linum.</i>	203. <i>Meliantbus.</i>
129. <i>Lonicera.</i>	165. <i>Drosera.</i>	204. <i>Avicennia.</i>
130. <i>Spigelia.</i>	166. <i>Crassula.</i>	205. <i>Siphonantbus.</i>
131. <i>Datura.</i>	167. <i>Suriana.</i>	206. <i>Impariens.</i>
132. <i>Hyoscyamus.</i>	168. <i>Nerium.</i>	207. <i>Claytonia.</i>
133. <i>Nicotiana.</i>	169. <i>Plumeria.</i>	208. <i>Cupania.</i>
134. <i>Atropa.</i>	170. <i>Cameraria.</i>	209. <i>Celosia.</i>
135. <i>Mandragora.</i>	171. <i>Ceropegia.</i>	210. <i>Gompbrena.</i>
	172. <i>Pepiploca.</i>	211. <i>Phyllia.</i>
	173. <i>Asclepias.</i>	

CATALOGUS GENERUM.

212. <i>Cordia.</i>	249. <i>Jussiaea.</i>	285. <i>Tribulus.</i>
213. <i>Coffea.</i>	250. <i>Frankenia.</i>	286. <i>Lytbrum.</i>
214. <i>Diapensia.</i>	251. <i>Clethra.</i>	287. <i>Atraphaxis.</i>
215. <i>Coris.</i>	252. <i>Pyrola.</i>	288. <i>Rhizophora.</i>
216. <i>Loranthus.</i>	253. <i>Andromeda.</i>	289. <i>Peganum.</i>
217. <i>Peplis.</i>	254. <i>Arbutus.</i>	290. <i>Crateva.</i>
218. <i>Mesembryan-</i>	255. <i>Ledum.</i>	291. <i>Garcinia.</i>
<i>themum.</i>	256. <i>Melastoma.</i>	292. <i>Heliocarpus.</i>
219. <i>Cactus.</i>	257. <i>Cynometra.</i>	293. <i>Tormentilla.</i>
220. <i>Rumex.</i>	258. <i>Helicteres.</i>	294. <i>Potentilla.</i>
221. <i>Oenothera.</i>	259. <i>Dianthus.</i>	295. <i>Comarum.</i>
222. <i>Epilobium.</i>	260. <i>Saponaria.</i>	296. <i>Spiraea.</i>
223. <i>Santalum.</i>	261. <i>Mitella.</i>	297. <i>Stewartia.</i>
224. <i>Vaccinium.</i>	262. <i>Saxifraga.</i>	298. <i>Pyrus.</i>
225. <i>Rhexia.</i>	263. <i>Hydrangea.</i>	299. <i>Mespilus.</i>
226. <i>Erica.</i>	264. <i>Royena.</i>	300. <i>Sorbus.</i>
227. <i>Struthia.</i>	265. <i>Malpichia.</i>	301. <i>Crataegus.</i>
228. <i>Moebringia.</i>	266. <i>Banisteria.</i>	302. <i>Philadelphus.</i>
229. <i>Paulinia.</i>	266 267.a. <i>Drypis.</i>	303. <i>Portulaca.</i>
230. <i>Cardiosper-</i>	266 267.b. <i>Cucu-</i>	304. <i>Caryophyllus.</i>
<i>rum.</i>	<i>balus.</i>	305. <i>Mentzelia.</i>
231. <i>Sapindus.</i>	267. <i>Silene.</i>	306. <i>Matthiola.</i>
232. <i>Paris.</i>	268. <i>Alsine.</i>	307. <i>Psidium.</i>
233. <i>Elatine.</i>	269. <i>Arenaria.</i>	308. <i>Myrtus.</i>
234. <i>Grislea.</i>	270. <i>Spergula.</i>	309. <i>Punica.</i>
235. <i>Lausonia.</i>	271. <i>Cerastium.</i>	310. <i>Amygdalus.</i>
236. <i>Ruta.</i>	272. <i>Agrostema.</i>	311. <i>Prunus.</i>
237. <i>Adoxa.</i>	273. <i>Coronaria.</i>	312. <i>Cerasus.</i>
238. <i>Cercis.</i>	274. <i>Lychnis.</i>	313. <i>Padus.</i>
239. <i>Poinciana.</i>	275. <i>Averrhoa.</i>	314. <i>Euphorbia.</i>
240. <i>Guajacum.</i>	276. <i>Oxalis.</i>	315. <i>Eugenia.</i>
241. <i>Anacardium.</i>	277. <i>Cotyledon.</i>	316. <i>Spondias.</i>
242. <i>Dictamnus.</i>	278. <i>Sedum.</i>	317. <i>Tropaeolum.</i>
243. <i>Zygophyllum.</i>	279. <i>Hugonia.</i>	318. <i>Pavia.</i>
244. <i>Adenanthera.</i>	280. <i>Coriaria.</i>	319. <i>Esculus.</i>
245. <i>Haematoxy-</i>	281. <i>Neurada.</i>	320. <i>Acer.</i>
<i>lum.</i>	282. <i>Cassia.</i>	321. <i>Diospyros.</i>
246. <i>Melia.</i>	283. <i>Parkinsonia.</i>	322. <i>Styrax.</i>
247. <i>Samyda.</i>	284. <i>Toluisera.</i>	323. <i>Chrysolanus.</i>
248. <i>Fagonia.</i>		324. <i>Sar-</i>

CATALOGUS GENERUM.

- | | | |
|---------------------------|----------------------------|----------------------------|
| 324. <i>Sarracena.</i> | 361. <i>Dillenia.</i> | 399. <i>Malva.</i> |
| 325. <i>Bocconia.</i> | 362. <i>Anona.</i> | 400. <i>Lavatera.</i> |
| 326. <i>Clusia.</i> | 363. <i>Breynia.</i> | 401. <i>Alcea.</i> |
| 327. <i>Morisona.</i> | 364. <i>Marcgravia.</i> | 402. <i>Althaea.</i> |
| 328. <i>Capparis.</i> | 365. <i>Muntingia.</i> | 403. <i>Malope.</i> |
| 329. <i>Tilia.</i> | 366. <i>Actaea.</i> | 404. <i>Camellia.</i> |
| 330. <i>Thea.</i> | 367. <i>Podophyllum.</i> | 405. <i>Trichostema.</i> |
| 331. <i>Calophyllum.</i> | 368. <i>Sanguinaria.</i> | 406. <i>Betonica.</i> |
| 332. <i>Mammea.</i> | 369. <i>Cbelidonium.</i> | 407. <i>Dracocephalum.</i> |
| 333. <i>Mesua.</i> | 370. <i>Papaver.</i> | 408. <i>Melittis.</i> |
| 334. <i>Vateria.</i> | 371. <i>Argemone.</i> | 409. <i>Lamium.</i> |
| 335. <i>Cistus.</i> | 372. <i>Nymphaea.</i> | 410. <i>Moluccella.</i> |
| 336. <i>Plinia.</i> | 373. <i>Paeonia.</i> | 411. <i>Leonurus.</i> |
| 337. <i>Mimosa.</i> | 374. <i>Fuchsia.</i> | 412. <i>Orvala.</i> |
| 338. <i>Anacampseros.</i> | 375. <i>Phillyrea.</i> | 413. <i>Phlomis.</i> |
| 339. <i>Corchorus.</i> | 376. <i>Olea.</i> | 414. <i>Galeopsis.</i> |
| 340. <i>Sauvagea.</i> | 377. <i>Cbionanthus.</i> | 415. <i>Ballota.</i> |
| 341. <i>Bixa.</i> | 378. <i>Syringa.</i> | 416. <i>Stachys.</i> |
| 342. <i>Grewia.</i> | 379. <i>Jasminum.</i> | 417. <i>Praefium.</i> |
| 343. <i>Theobroma.</i> | 380. <i>Ligustrum.</i> | 418. <i>Satureja.</i> |
| 344. <i>Citrus.</i> | 381. <i>Nyctantes.</i> | 419. <i>Origanum.</i> |
| 345. <i>Ascyrum.</i> | 382. <i>Montia.</i> | 420. <i>Hyssopus.</i> |
| 346. <i>Agrimonia.</i> | 383. <i>Hirtella.</i> | 421. <i>Melissa.</i> |
| 347. <i>Hypericum.</i> | 384. <i>Melothria.</i> | 422. <i>Sideritis.</i> |
| 348. <i>Reseda.</i> | 385. <i>Polycnemum.</i> | 423. <i>Nepeta.</i> |
| 349. <i>Filipendula.</i> | 386. <i>Boerhaavia.</i> | 424. <i>Mentha.</i> |
| 350. <i>Liriodendrum.</i> | 387. <i>Valeriana.</i> | 425. <i>Cunila.</i> |
| 351. <i>Magnolia.</i> | 388. <i>Petrea.</i> | 426. <i>Ajuga.</i> |
| 352. <i>Rosa.</i> | 389. <i>Chrysophyllum.</i> | 427. <i>Teucrium.</i> |
| 353. <i>Rubus.</i> | 390. <i>Waltheria.</i> | 428. <i>Lavandula.</i> |
| 354. <i>Fragaria.</i> | 391. <i>Hermannia.</i> | 429. <i>Horminum.</i> |
| 355. <i>Geum.</i> | 392. <i>Melochia.</i> | 430. <i>Glechoma.</i> |
| 356. <i>Dryas.</i> | 393. <i>Geranium.</i> | 431. <i>Ocimum.</i> |
| 357. <i>Hepatica.</i> | 394. <i>Sida.</i> | 432. <i>Marrubium.</i> |
| 358. <i>Adonis.</i> | 395. <i>Trionum.</i> | 433. <i>Thymus.</i> |
| 359. <i>Ranunculus.</i> | 396. <i>Gossypium.</i> | 434. <i>Clinopodium.</i> |
| 360. <i>Myosurus.</i> | 397. <i>Urena.</i> | 435. <i>Brunella.</i> |
| | 398. <i>Hibiscus.</i> | 436. <i>Scutellaria.</i> |
| | | 437. <i>Lip-</i> |

CATALOGUS GENERUM.

- | | | |
|--|---|--|
| <p>437. <i>Lippia.</i>
 438. <i>Limosella.</i>
 439. <i>Selago.</i>
 440. <i>Browallia.</i>
 441. <i>Tozzia.</i>
 442. <i>Carnutia.</i>
 443. <i>Cymbaria.</i>
 444. <i>Latbraea.</i>
 445. <i>Pbelypaea.</i>
 446. <i>Squamaria.</i>
 447. <i>Orobanche.</i>
 448. <i>Barleria.</i>
 449. <i>Clerodendrum.</i>
 450. <i>Bontia.</i>
 451. <i>Capraria.</i>
 452. <i>Besleria.</i>
 453. <i>Acanthus.</i>
 454. <i>Antirrhinum.</i>
 455. <i>Pedicularis.</i>
 456. <i>Chelone.</i>
 457. <i>Gesneria.</i>
 458. <i>Dodaria.</i>
 459. <i>Gerardia.</i>
 460. <i>Scrophularia.</i>
 461. <i>Digitalis.</i>
 462. <i>Ruellia.</i>
 463. <i>Celsia.</i>
 464. <i>Erinus.</i>
 465. <i>Buchnera.</i>
 466. <i>Mimulus.</i>
 467. <i>Volkameria.</i>
 468. <i>Rhinanthus.</i>
 469. <i>Euphrasia.</i>
 470. <i>Melampyrum.</i>
 471. <i>Schwalbea.</i>
 572. <i>Cranioalaria.</i>
 473. <i>Hebenstretia.</i>
 474. <i>Bartsia.</i></p> | <p>475. <i>Diodia.</i>
 476. <i>Loeselia.</i>
 477. <i>Martynia.</i>
 478. <i>Sesamum.</i>
 479. <i>Bignonia.</i>
 480. <i>Ovieda.</i>
 481. <i>Columnnea.</i>
 482. <i>Halleria.</i>
 483. <i>Crescentia.</i>
 484. <i>Linnaea.</i>
 485. <i>Vitex.</i>
 486. <i>Lantana.</i>
 487. <i>Gratiola.</i>
 488. <i>Verbena.</i>
 489. <i>Salvia.</i>
 490. <i>Pinguicula.</i>
 491. <i>Dianthera.</i>
 492. <i>Ziziphora.</i>
 493. <i>Rosmarinus.</i>
 494. <i>Lycopus.</i>
 495. <i>Utricularia.</i>
 496. <i>Justicia.</i>
 497. <i>Veronica.</i>
 498. <i>Paederota.</i>
 499. <i>Monarda.</i>
 500. <i>Collinsonia.</i>
 501. <i>Gmelina.</i>
 502. <i>Morina.</i>
 503. <i>Bunias.</i>
 504. <i>Hesperis.</i>
 505. <i>Cardamine.</i>
 506. <i>Arabis.</i>
 507. <i>Turritis.</i>
 508. <i>Crambe.</i>
 509. <i>Ifatis.</i>
 510. <i>Draba.</i>
 511. <i>Subularia.</i>
 512. <i>Rapbanus.</i>
 513. <i>Sisymbrium.</i></p> | <p>514. <i>Myagrurn.</i>
 515. <i>Anastatica.</i>
 516. <i>Lepidium.</i>
 517. <i>Cochlearia.</i>
 518. <i>Iberis.</i>
 519. <i>Tblaspi.</i>
 520. <i>Biscutella.</i>
 521. <i>Clypeola.</i>
 522. <i>Abyssum.</i>
 523. <i>Lunaria.</i>
 524. <i>Vella.</i>
 525. <i>Cheiranthus.</i>
 526. <i>Dentaria.</i>
 527. <i>Brassica.</i>
 528. <i>Sinapis.</i>
 529. <i>Erysimum.</i>
 530. <i>Cleome.</i>
 531. <i>Fumaria.</i>
 532. <i>Polygala.</i>
 533. <i>Heisteria.</i>
 534. <i>Amorphia.</i>
 535. <i>Baubimia.</i>
 536. <i>Dalea.</i>
 537. <i>Anagyris.</i>
 538. <i>Hedysarum.</i>
 539. <i>Galega.</i>
 540. <i>Lupinus.</i>
 541. <i>Cytisus.</i>
 542. <i>Phaseolus.</i>
 543. <i>Orobus.</i>
 544. <i>Trigonella.</i>
 545. <i>Ornithopus.</i>
 546. <i>Coronilla.</i>
 547. <i>Sophora.</i>
 548. <i>Spartium.</i>
 549. <i>Genista.</i>
 550. <i>Ononis.</i>
 551. <i>Ulex.</i>
 552. <i>Medicago.</i>
 553. <i>Hip-</i></p> |
|--|---|--|

GATALOGUS GENERUM.

- | | | |
|---------------------------|--------------------------|---------------------------|
| 553. <i>Hippocrepis.</i> | 590. <i>Echinophora.</i> | 625. <i>Centaurea.</i> |
| 554. <i>Pforalia.</i> | 591. <i>Eriocaulon.</i> | 626. <i>Cnicus.</i> |
| 555. <i>Hymenaea.</i> | 592. <i>Globularia.</i> | 627. <i>Tussilago.</i> |
| 556. <i>Erythrina.</i> | 493. <i>Protea.</i> | 628. <i>Prenanthes.</i> |
| 557. <i>Borbonia.</i> | 594. <i>Brunia.</i> | 629. <i>Lactuca.</i> |
| 558. <i>Crotalaria.</i> | 595. <i>Statice.</i> | 630. <i>Chondrilla.</i> |
| 559. <i>Achyronia.</i> | 596. <i>Leucaden-</i> | 631. <i>Hieracium.</i> |
| 560. <i>Securidaca.</i> | <i>dron.</i> | 632. <i>Crepis.</i> |
| 561. <i>Robinia.</i> | 597. <i>Echinops.</i> | 633. <i>Picris.</i> |
| 562. <i>Lathyrus.</i> | 598. <i>Arctium.</i> | 634. <i>Hyoseris.</i> |
| 563. <i>Anthyllis.</i> | 599. <i>Cynara.</i> | 635. <i>Leontodon.</i> |
| 564. <i>Aeschynomene.</i> | 600. <i>Carlina.</i> | 636. <i>Scorzonera.</i> |
| 565. <i>Clitoria.</i> | 601. <i>Bidens.</i> | 637. <i>Tragopogon.</i> |
| 566. <i>Pisum.</i> | 602. <i>Staehelina.</i> | 638. <i>Sonchus.</i> |
| 567. <i>Vicia.</i> | 603. <i>Santolina.</i> | 639. <i>Lapsana.</i> |
| 568. <i>Dorycnium.</i> | 604. <i>Gundelia.</i> | 640. <i>Elephantopus.</i> |
| 569. <i>Trifolium.</i> | 605. <i>Carthamus.</i> | 641. <i>Andryala.</i> |
| 570. <i>Ervum.</i> | 606. <i>Tarconan-</i> | 642. <i>Hypochoeris.</i> |
| 571. <i>Cicer.</i> | <i>thus.</i> | 643. <i>Scolymus.</i> |
| 572. <i>Phaca.</i> | 607. <i>Carduus.</i> | 644. <i>Cichorium.</i> |
| 573. <i>Glycyrrhiza.</i> | 608. <i>Serratula.</i> | 645. <i>Catananche.</i> |
| 574. <i>Colutea.</i> | 609. <i>Onopordum.</i> | 646. <i>Gerbera.</i> |
| 575. <i>Arachis.</i> | 610. <i>Kleinia.</i> | 647. <i>Erigeron.</i> |
| 576. <i>Lotus.</i> | 611. <i>Stoebe.</i> | 648. <i>Doronicum.</i> |
| 577. <i>Dolichos.</i> | 612. <i>Chrysocoma.</i> | 649. <i>Solidago.</i> |
| 578. <i>Astragalus.</i> | 613. <i>Ageratum.</i> | 650. <i>Senecio.</i> |
| 579. <i>Biserrula.</i> | 614. <i>Eupatorium.</i> | 651. <i>Aster.</i> |
| 580. <i>Tragacantha.</i> | 615. <i>Tanacetum.</i> | 652. <i>Cotula.</i> |
| 581. <i>Glycine.</i> | 616. <i>Corymbium.</i> | 653. <i>Helenia.</i> |
| 582. <i>Scorpiurus.</i> | 617. <i>Carpesium.</i> | 654. <i>Tagetes.</i> |
| 583. <i>Knautia.</i> | 618. <i>Gnaphalium.</i> | 655. <i>Calendula.</i> |
| 584. <i>Scabiosa.</i> | 619. <i>Artemisia.</i> | 656. <i>Osteosper-</i> |
| 585. <i>Dipsacus.</i> | 620. <i>Conyza.</i> | <i>num.</i> |
| 586. <i>Cephalan-</i> | 621. <i>Baccharis.</i> | 657. <i>Matricaria.</i> |
| <i>thus.</i> | 622. <i>Micropus.</i> | 658. <i>Bellis.</i> |
| 587. <i>Lagoecia.</i> | 623. <i>Sphaeran-</i> | 659. <i>Chrysanthem-</i> |
| 588. <i>Fasione.</i> | <i>thus.</i> | <i>num.</i> |
| 589. <i>Morinda.</i> | 624. <i>Xeranthem-</i> | 660. <i>Othonna.</i> |
| | <i>um.</i> | 661. <i>Eriocephalus.</i> |
| | | 662. <i>Ara.</i> |

CATALOGUS GENERUM.

- | | | |
|-----------------------------|-----------------------------|----------------------------|
| 662. <i>Atractylis.</i> | 698. <i>Achyranthes.</i> | 735. <i>Triumfetta.</i> |
| 663. <i>Arctotis.</i> | 699. <i>Thesium.</i> | 736. <i>Rbeckea.</i> |
| 664. <i>Buphthalmum.</i> | 700. <i>Chenopodium.</i> | 737. <i>Sloanea.</i> |
| 665. <i>Anacyclus.</i> | 701. <i>Rhamnus.</i> | 738. <i>Delphinium.</i> |
| 666. <i>Anthemis.</i> | 702. <i>Ulmus.</i> | 739. <i>Aconitum.</i> |
| 667. <i>Achillea.</i> | 703. <i>Glauca.</i> | 740. <i>Tetracera.</i> |
| 668. <i>Tridax.</i> | 704. <i>Herniaria.</i> | 741. <i>Nigella.</i> |
| 669. <i>Verbena.</i> | 705. <i>Illecebrum.</i> | 742. <i>Aquilegia.</i> |
| 670. <i>Tetragonotheca.</i> | 706. <i>Beta.</i> | 743. <i>Aizoon.</i> |
| 671. <i>Helianthus.</i> | 707. <i>Salsola.</i> | 744. <i>Helleborus.</i> |
| 672. <i>Rudbeckia.</i> | 708. <i>Bosca.</i> | 745. <i>Isopyrum.</i> |
| 673. <i>Coreopsis.</i> | 709. <i>Pharnacium.</i> | 746. <i>Caltha.</i> |
| 674. <i>Chrysochromum.</i> | 710. <i>Petiveria.</i> | 747. <i>Calligonum.</i> |
| 675. <i>Melampodium.</i> | 711. <i>Medeola.</i> | 748. <i>Thalictrum.</i> |
| 676. <i>Silphium.</i> | 712. <i>Aristolochia.</i> | 749. <i>Clematis.</i> |
| 677. <i>Millieria.</i> | 713. <i>Pistia.</i> | 750. <i>Anemone.</i> |
| 678. <i>Sigesbeckia.</i> | 714. <i>Dodonaea.</i> | 751. <i>Pulsatilla.</i> |
| 679. <i>Hippuris.</i> | 715. <i>Daphne.</i> | 752. <i>Sagittaria.</i> |
| 680. <i>Corispermum.</i> | 716. <i>Passerina.</i> | 753. <i>Croton.</i> |
| 681. <i>Blitum.</i> | 717. <i>Chrysocephalum.</i> | 754. <i>Fevillea.</i> |
| 682. <i>Caesalpinia.</i> | 718. <i>Galenia.</i> | 755. <i>Buxus.</i> |
| 683. <i>Salicornia.</i> | 719. <i>Lachnaea.</i> | 756. <i>Momordica.</i> |
| 684. <i>Mollugo.</i> | 720. <i>Persicaria.</i> | 757. <i>Cucumis.</i> |
| 685. <i>Proserpinaca.</i> | 721. <i>Bistorta.</i> | 758. <i>Cucurbita.</i> |
| 686. <i>Obularia.</i> | 722. <i>Polygonum.</i> | 759. <i>Sicyos.</i> |
| 687. <i>Nepenthes.</i> | 723. <i>Helxine.</i> | 760. <i>Bryonia.</i> |
| 688. <i>Dorstenia.</i> | 724. <i>Laurus.</i> | 761. <i>Trichosanthes.</i> |
| 689. <i>Ammannia.</i> | 725. <i>Rheum.</i> | 762. <i>Andrachne.</i> |
| 690. <i>Isnardia.</i> | 726. <i>Scleranthus.</i> | 763. <i>Phyllanthus.</i> |
| 691. <i>Elaeagnus.</i> | 727. <i>Triopteris.</i> | 764. <i>Tragia.</i> |
| 692. <i>Brabeium.</i> | 728. <i>Garidella.</i> | 765. <i>Urtica.</i> |
| 693. <i>Rivinia.</i> | 729. <i>Cerberia.</i> | 766. <i>Morus.</i> |
| 694. <i>Alchemilla.</i> | 730. <i>Penthorum.</i> | 767. <i>Theligonum.</i> |
| 695. <i>Aphanes.</i> | 731. <i>Phytolacca.</i> | 768. <i>Acalypha.</i> |
| 696. <i>Potamogeton.</i> | 732. <i>Monotropa.</i> | 769. <i>Myriophyllum.</i> |
| 697. <i>Conocarpus.</i> | 733. <i>Asarum.</i> | 770. <i>Ceratophyllum.</i> |
| | 734. <i>Tetragonia.</i> | 771. <i>Ricinus.</i> |
| | 734 735. <i>Trewia.</i> | 772. <i>Pluk-</i> |

CATALOGUS GENERUM.

- | | | |
|--------------------------|---------------------------|---------------------------|
| 772. <i>Pluknetia.</i> | 811. <i>Cliffortia.</i> | 849. <i>Uxularia.</i> |
| 773. <i>Jatropba.</i> | 812. <i>Taxus.</i> | 850. <i>Gloriosa.</i> |
| 774. <i>Xanthium.</i> | 813. <i>Ruscus.</i> | 851. <i>Antbericum.</i> |
| 775. <i>Ambrosia.</i> | 814. <i>Pisonia.</i> | 852. <i>Scilla.</i> |
| 776. <i>Parthenium.</i> | 815. <i>Zanonia.</i> | 853. <i>Ornithogalum.</i> |
| 777. <i>Ficus.</i> | 816. <i>Nyssa.</i> | 854. <i>Butomus.</i> |
| 778. <i>Amaranthus.</i> | 817. <i>Carica.</i> | 855. <i>Veratrum.</i> |
| 779. <i>Poterium.</i> | 818. <i>Kiggelaria.</i> | 855 856. <i>Saururus.</i> |
| 780. <i>Liquidambar.</i> | 819. <i>Aruncus.</i> | 856. <i>Scheuchzeria.</i> |
| 781. <i>Juglans.</i> | 820. <i>Clutia.</i> | 857. <i>Piper.</i> |
| 782. <i>Platanus.</i> | 821. <i>Hydrocharis.</i> | 858. <i>Juncus.</i> |
| 783. <i>Quercus.</i> | 822. <i>Guilandina.</i> | 859. <i>Cynomorium.</i> |
| 784. <i>Fagus.</i> | 823. <i>Salix.</i> | 860. <i>Najas.</i> |
| 785. <i>Corylus.</i> | 824. <i>Myrica.</i> | 861. <i>Zannicbellia.</i> |
| 786. <i>Carpinus.</i> | 825. <i>Gleditsia.</i> | 862. <i>Haemanthus.</i> |
| 787. <i>Pinus.</i> | 826. <i>Populus.</i> | 863. <i>Leontice.</i> |
| 788. <i>Abies.</i> | 827. <i>Juniperus.</i> | 864. <i>Bromelia.</i> |
| 789. <i>Cupressus.</i> | 828. <i>Ephedra.</i> | 864 865. <i>Costus.</i> |
| 790. <i>Thuja.</i> | 829. <i>Pistacia.</i> | 865. <i>Alisma.</i> |
| 791. <i>Alnus.</i> | 830. <i>Antbospernum.</i> | 866. <i>Tillandsia.</i> |
| 792. <i>Betula.</i> | 831. <i>Fraxinus.</i> | 867. <i>Renealmia.</i> |
| 793. <i>Celtis.</i> | 832. <i>Rhodiola.</i> | 868. <i>Burmanna.</i> |
| 794. <i>Valantia.</i> | 833. <i>Empetrum.</i> | 869. <i>Tradescantia.</i> |
| 795. <i>Parietaria.</i> | 834. <i>Polianthes.</i> | 870. <i>Triglochin.</i> |
| 796. <i>Atriplex.</i> | 835. <i>Asphodelus.</i> | 871. <i>Crinum.</i> |
| 797. <i>Dalechampia.</i> | 836. <i>Convallaria.</i> | 872. <i>Canna.</i> |
| 798. <i>Begonia.</i> | 837. <i>Hyacinthus.</i> | 873. <i>Maranta.</i> |
| 799. <i>Osyris.</i> | 838. <i>Hemerocallis.</i> | 874. <i>Amomum.</i> |
| 800. <i>Hippophae.</i> | 839. <i>Aloe.</i> | 875. <i>Alpinia.</i> |
| 801. <i>Viscum.</i> | 840. <i>Yucca.</i> | 876. <i>Curcuma.</i> |
| 802. <i>Ceratonia.</i> | 841. <i>Acorus.</i> | 877. <i>Kaempferia.</i> |
| 803. <i>Spinacia.</i> | 842. <i>Tulipa.</i> | 878. <i>Tbalia.</i> |
| 804. <i>Cannabis.</i> | 843. <i>Asparagus.</i> | 879. <i>Orchis.</i> |
| 805. <i>Humulus.</i> | 844. <i>Naribecium.</i> | 880. <i>Satyrium.</i> |
| 806. <i>Smilax.</i> | 845. <i>Bulbocodium.</i> | 881. <i>Limodorum.</i> |
| 807. <i>Tamus.</i> | 846. <i>Lilium.</i> | 882. <i>Serapias.</i> |
| 808. <i>Rajania.</i> | 847. <i>Fritillaria.</i> | 883. <i>Cypripedium.</i> |
| 809. <i>Dioscorea.</i> | 848. <i>Erythronium.</i> | 884. O. |

CATALOGUS GENERUM.

884. <i>Ophrys.</i>	923. <i>Schoenus.</i>	958. <i>Ischaemum.</i>
885. <i>Herminium.</i>	924. <i>Antoxanthum.</i>	959. <i>Equisetum.</i>
886. <i>Neottia.</i>	925. <i>Cornucopiae.</i>	960. <i>Ophioglossum.</i>
887. <i>Epidendrum.</i>	925 926.a. <i>Nardus.</i>	961. <i>Osmunda.</i>
888. <i>Ixia.</i>	925 926.b. <i>Saccharum.</i>	962. <i>Trichomanes.</i>
889. <i>Gladiolus.</i>	926. <i>Phalaris.</i>	963. <i>Adiantum.</i>
890. <i>Antholyza.</i>	927. <i>Pbleum.</i>	964. <i>Lonchitis.</i>
891. <i>Iris.</i>	928. <i>Alopecurus.</i>	965. <i>Hemionitis.</i>
892. <i>Sisyrinchium.</i>	929. <i>Panicum.</i>	966. <i>Pteris.</i>
893. <i>Crocus.</i>	930. <i>Milium.</i>	967. <i>Polypodium.</i>
894. <i>Galanthus.</i>	931. <i>Melica.</i>	968. <i>Asplenium.</i>
895. <i>Leucoium.</i>	932. <i>Agrostis.</i>	969. <i>Acrosticum.</i>
896. <i>Narcissus.</i>	933. <i>Lagurus.</i>	970. <i>Lycopodium.</i>
897. <i>Pancreatium.</i>	934. <i>Oryza.</i>	971. <i>Sphagnum.</i>
898. <i>Amaryllis.</i>	935. <i>Dactylis.</i>	972. <i>Fontinalis.</i>
899. <i>Colchicum.</i>	936. <i>Aira.</i>	973. <i>Porella.</i>
900. <i>Musa.</i>	937. <i>Poa.</i>	974. <i>Polytrichum.</i>
901. <i>Getbyllis.</i>	938. <i>Briza.</i>	975. <i>Hypnum.</i>
902. <i>Stratiotes.</i>	939. <i>Uniola.</i>	976. <i>Bryum.</i>
903. <i>Vallisneria.</i>	940. <i>Cynosurus.</i>	977. <i>Mnium.</i>
904. <i>Commelina.</i>	941. <i>Bromus.</i>	978. <i>Jungermania.</i>
905. <i>Pontederia.</i>	942. <i>Festuca.</i>	979. <i>Marchantia.</i>
906. <i>Allium.</i>	943. <i>Avena.</i>	980. <i>Anthoceros.</i>
907. <i>Aphyllanthus.</i>	944. <i>Arundo.</i>	981. <i>Blasia.</i>
908. <i>Dracontium.</i>	945. <i>Lolium.</i>	982. <i>Riccia.</i>
909. <i>Calla.</i>	946. <i>Triticum.</i>	983. <i>Lichen.</i>
910. <i>Ruppia.</i>	947. <i>Secale.</i>	984. <i>Chara.</i>
911. <i>Arum.</i>	948. <i>Hordeum.</i>	985. <i>Marsilea.</i>
912. <i>Corypha.</i>	949. <i>Cenchrus.</i>	986. <i>Lemna.</i>
913. <i>Coccus.</i>	950. <i>Holcus.</i>	987. <i>Fucus.</i>
914. <i>Chamaerops.</i>	951. <i>Aegilops.</i>	988. <i>Ulva.</i>
915. <i>Phoenix.</i>	952. <i>Zea.</i>	989. <i>Tremella.</i>
916. <i>Cycas.</i>	953. <i>Coix.</i>	990. <i>Conserua.</i>
917. <i>Borassus.</i>	954. <i>Carex.</i>	991. <i>Agaricus.</i>
918. <i>Caryota.</i>	955. <i>Sparganium.</i>	992. <i>Boletus.</i>
919. <i>Cyperus.</i>	956. <i>Typha.</i>	993. <i>Hydnum.</i>
920. <i>Scirpus.</i>	957. <i>Zizania.</i>	994. <i>Phallus.</i>
921. <i>Eriophorum.</i>		995. <i>Elvela.</i>
922. <i>Xyris.</i>		

CATALOGUS GENERUM.

996. <i>Clavaria.</i>	1015. <i>Randia.</i>	1033. <i>Winterania.</i>
997. <i>Peziza.</i>	1016. <i>Ximenia.</i>	1034. <i>Havanella.</i>
998. <i>Buxbaumia.</i>	1017. <i>Arctopus.</i>	1035. <i>Guajabara.</i>
999. <i>Clathrus.</i>	1018. <i>Aeginetia.</i>	1036. <i>Calaba.</i>
1000. <i>Lycoperdon.</i>	1019. <i>Hippomane.</i>	1037. <i>Oleooides.</i>
1001. <i>Embolus.</i>	1020. <i>Cissampelos.</i>	1038. <i>Cannoides.</i>
1002. <i>Mucor.</i>	1021. <i>Hippocratea.</i>	1039. <i>Lycioides.</i>
1003. <i>Byssus.</i>	1022. <i>Achras.</i>	1040. <i>Guilandinoi-</i>
1004. <i>Ifis.</i>	1023. <i>Bucephalon.</i>	<i>des.</i>
1005. <i>Spongia.</i>	1024. <i>Melanthium</i>	1041. <i>Cassinoides.</i>
1006. <i>Litboxylum.</i>	1025. <i>Myristica.</i>	1042. <i>Proteoides.</i>
1007. <i>Sertularia.</i>	1026. <i>Elemifera.</i>	1043. <i>Lagopodioides.</i>
1008. <i>Tubipora.</i>	1027. <i>Elutheria.</i>	
1009. <i>Madrepora.</i>	1028. <i>Indigofera.</i>	1044. <i>Myrtooides.</i>
1010. <i>Millepora.</i>	1029. <i>Uvifera.</i>	1045. <i>Ligustroides.</i>
1011. <i>Cellepora.</i>	1030. <i>Zanthoxy-</i>	1046. <i>Corchoroides.</i>
1012. <i>Hura.</i>	<i>lum.</i>	
1013. <i>Schinus.</i>	1031. <i>Prionitis.</i>	1047. <i>Schinoides.</i>
1014. <i>Hernandia.</i>	1032. <i>Abrus.</i>	

I N D E X.

A.

Abies. pag. xxv. 279. 280.
 Abrus. xxx. 386. *ruin 197.*
 Acalypha. xxiv. 273.
 Acanthus. xvi. 147.
 Acer. xii. 101. 102.
 Achillea. xxi. 242. 243.
 Achras. xxx. 385.
 Achyranthes. xxii. 251.
 Achyronia. xviii. 186.
 Aconitum. xxiii. 262. 263.
 Acorus. xxvi. 302.
 Acrosticum. xxix. 352. 353.
 Actaea. xiv. 116.
 Adenantha. x. 74.
 Adiantum. xxix. 348. 349.
 Adonis. xiv. 112.
 Adoxa. x. 72.
 Aegilops. xxix. 343.
 Aeginetia. xxx. 384.
 Aegopodium. iv. 2.
 Aeschynomene. xix. 188.
 Agaricus. xxix. 368--373.
 Ageratum. xx. 212.
 Agrimonia. xiii. 107. 108.
 Agrostema. xi. 84.
 Agrostis. xxix. 335.
 Aira. *ibid.* 336. 337.
 Ajuga. xvi. 139.
 Aizoon. xxiii. 263. 264.
 Alcea. xv. 130.
 Alchemilla. xxii. 249.
 Alisma. xxvii. 310. 311.
 Allium. xxviii. 323--326.
Allium, 325.
 Alnus. xxv. 280.
 Aloë. xxvi. 300. 301.
 Alopecurus. xxix. 333.
 Alpinia. xxvii. 313.
 Alfine. xi. 83.
 Althaea. xv. 130.

Alyssum. xviii. 371.
 Amaranthus. xxiv. 276.
 Amaryllis. xxviii. 321.
 Ambrosia. xxiv. 275.
 Ammannia. xxii. 249.
 Ammi. iv. 8.
 Amomum. xxvii. 313.
 Amorpha. xxviii. 176.
Ampara. 329.
 Amygdalus. xii. 96.
 Anacampseros. xiii. 106.
 Anacardium. x. 73.
 Anacyclus. xxi. 242.
 Anagallis. vii. 30.
 Anagyris. xviii. 177.
 Anastatica. *ibid.* 168.
Amblatum. 145.
 Anchusa. v. 18.
 Andrachne. xxiv. 271.
 Andromeda. x. 75. 76.
 Androsace. vii. 28.
Anaroface. *ibid.*
 Andryala. xxi. 228.
 Anemone. xiii. 266.
 Anethum. iv. 2.
 Angelica. v. 12. 13.
 Anisum. iv. 3.
 Anona. xiv. 115.
 Anthemis. xxi. 242.
 Anthericum. xxvi. 304. 305.
Anthericum. 303.
 Antirrhinum. xvi. 147--149.
 Anthoceros. xxix. 360.
 Antolyza. xxvii. 318.
 Anthospermum. xxvi. 297.
 Antoxanthum. xxviii. 333.
 Anthyllis. xix. 188.
 Aparine. vi. 23.
 Aphanes. xxii. 249.
 Aphyllanthes. xxviii. 326.
 Apium. v. 13.
 Apocynum. viii. 52.

I N D E X

Aquilegia. xxiii. 263.
 Arabis. xvii. 165.
 Arachis. xix. 194.
 Aralia. viii. 49.
Arapabaca. 37.
 Arbutus. x. 76.
 Arctium. xx. 205.
 Arctopus. xxx. 384.
 Arctotis. xxi. 240.
Arduinia 1.
areca. 329
 Argemone. xiv. 117.
 Argusia. v. 16.
 Aristolochia. xxii. 255. 256.
 Artedia. iv. 7.
 Artemisia. xx. 216.
 Arum. xxviii. 327. 328.
 Aruncus. xxv. 289.
 Arundo. xxix. 341.
 Asarum. xxiii. 261.
 Ascyrum. xiiii. 107.
 Asclepias. viii. 51. 52.
 Asparagus. xxvi. 302. 303.
 Asperugo. v. 19.
 Asperula. vi. 22.
 Asphodelus. xxvi. 299.
 Asplenium. xxix. 351. 352.
 Aster. xxi. 233-236.
 Astragalus. xix. 196. 197.
 Astringia. v. 14.
 Athamanta. iv. 11.
 Atractylis. xxi. 240.
 Atraphaxis. xi. 89.
 Atriplex. xxv. 281. 282.
 Atropa. viii. 38.
 Avena. xxix. 340. 341.
 Averrhoa. xi. 85.
 Avicennia. ix. 60.
 Azalea. viii. 46. 47.

B.

Baccharis. xx. 217.
 Ballota. xv. 134.
 Banisteria. x. 81.
 Barleria. xvi. 146.
 Barreria. xxx. 389.
Baltimore. 240.

Bartisia. xvii. 154.
 Bauhinia. xviii. 176.
 Begonia. xxv. 282.
Bem'-Schetti. 24.
 Bellis. xxi. 238.
 Bellonia. vii. 33.
Bellonia. *ibid.*
Bellutta-Tsjampakam. 103.
 Berberis. ix. 57.
 Besleria. xvi. 146. 147.
Besleria. *ibid.*
 Beta. xxi. 254.
 Betonica. xv. 131. 132.
 Betula. xxv. 280.
 Bidens. xx. 205. 206.
 Bignonia. xvii. 155.
 Biscutella. xviii. 170. 171.
 Biferrula. xix. 197.
 Bistorta. xxiii. 158.
 Bixa. xiiii. 107.
 Blaeria. vi. 24.
 Blasia. xxix. 360.
 Blitum. xxii. 247.
 Bocconia. xiii. 102.
 Boerhaavia. xiv. 120.
 Boletus. xxix. 373. 374.
Bonarota. 163.
 Bontia. xvi. 146.
Bontia. *ibid.*
 Borassius. xxviii. 329.
 Borbonia. xviii. 185.
 Borrigo. v. 18. 19.
 Bosea. xxii. 255.
 Brabeium. *ibid.* 249.
 Brassica. xviii. 173.
 Breynia. xiv. 115.
 Briza. xxix. 338.
 Bromelia. xxvii. 310.
 Bromus. xxix. 339.
 Browallia. xvi. 144.
 Brunella. *ibid.* 143.
 Brunfelsia. vii. 31.
 Brunia. xix. 202.
 Bryonia. xxiv. 270. 171.
 Bryum. xxix. 356-358.
 Bubon. iv. 9.

Bucc-

I N D E X.

- Bucephalon. xxx. 385.
 Buchera. xvi. 152.
 Buddleia. vi. 26.
Bulbine. 304. 305.
 Bulbocodium. xxvi. 303.
 Bunias. xvii. 164.
 Bunium. iv. 9.
 Buphthalmum. xxi. 241.
 Bupleurum. iv. 4.
 Burmannia. xxvi. 311.
 Butomus. *ibid.* 306.
 Buxus. xxiv. 269.
 Buxbaumia. xxix. 376.
 Byffus. *ibid.* 377.

C.

- C***aapeba.* 384.
 Cachrys. iv. 9.
 Cactus. ix. 65-67.
 Caesalpina. xxii. 247.
Caesalpina. *ibid.*
 Calaba. 387.
Calamaria. 354.
 + Calendula. xxi. 237.
 Calla. xxviii. 326.
 Callicarpa. vi. 25.
 Calligonum. xxiii. 265.
 Calophyllum. xiii. 103.
 Caltha. xxiii. 264.
 Camellia. xv. 131.
 Cameraria. viii. 51.
 Campanula. *ibid.* 44. 45.
Campborata. 120.
Caniram. 32.
 Canna. xxvii. 312.
 Cannabis. xxv. 283. 284.
 Cannoides. 387.
Canschi. 389.
 Capparis. xiii. 103.
 Capraria. xvi. 146.
 Capsicum. viii. 39.
 Cardamine. xvii. 164. 165.
 Cardiospermum. x. 71.
 Carduus. xx. 208. 209.
 Carex. xxix. 343-346.
- Carica. xxv. 289.
 Carim-Pana. 329.
 Carlina. xx. 205.
 Carpesium. *ibid.* 213.
 Carpinus. xxv. 279.
 Carthamus. xi. 207.
 Carum. iv. 3.
 Caryophyllus. xiii. 95.
Caryophyllus. 55.
 Caryota. xxviii. 329.
 Cassia. xi. 87. 88.
 Cassine. viii. 54.
 Cassinoides. 387.
 Catananche. xxi. 229.
 Catesbaea. vi. 24.
 Caulis. iv. 10. 11.
 Ceanothus. viii. 46.
 Celastrus. *ibid.* *ibid.*
 Cellepora. xxi. 383.
 Celofia. ix. 61.
 Celsia. xvi. 152.
 Celtis. xxv. 281.
 Cenchrus. xxix. 342. 343.
 Centauria. xxi. 218-221.
 Centunculus. vi. 26.
Cepa. 336.
 Cephalanthus. xix. 200.
 Cerasus. xii. 97.
 Cerastium. xi. 84.
 Ceratonia. xxv. 283.
 Ceratophyllum. xxiv. 273.
 Cerbera. viii. 41.
 Cercis. x. 72. 73.
 Cerinthe. v. 20.
 Ceropogia. viii. 51.
 Cestrum. vii. 31.
 Chaerophyllum. iv. 6.
 Chamaerops. xxviii. 328.
Champacam. 58.
 Chara. xxix. 365.
 Cheiranthus. xviii. 172.
 Chelidonium. xiv. 116.
 Chelone. xvi. 150.
 Chenopodium. xxii. 251. 252.
 Cherleria. xxiii. 260.
 Chionanthus. xiv. 118.

Calysta. 259

Eee 3

Chi.

+ *Calycanthus Sen Balthena . 112 .*

I N D E X

- Chironia. viii. 39.
 Chomelia. vii. 36.
 Chondrilla. xxi. 223.
Chondrilla ibid.
 Chrysanthemum. xxi. 238. 239.
 Chrysoalanus. xiiii. 102.
 Chrysocoma. xx. 211.
 Chrysozonum. xxii. 246.
 Chysophyllum. xiv. 121.
 Chrysofenium. xxiii. 257.
 Cicer. xix. 193.
 Cichorium. xxi. 229.
 Cicuta. iv. 6.
 Cinchona. vii. 35.
 Circaea. vi. 21.
 Cissampelos. xxx. 384.
 Cistus. xiiii. 104.
 Citrus. ibid. 107.
 Clathrus. xxix. 376.
 Clavaria. ibid. 375.
 Claytonia. ix. 61.
 Clematis. xxiii. 266.
 Cleome. xviii. 174.
 Clerodendrum. xvi. 146.
Clerodendron. ibid.
 Clethra. x. 75.
 Cliffortia. xxv. 286. 287.
 Clinopodium. xvi. 142. 143.
 Clitoria. xix. 188. 189.
 Clusia. xiiii. 102.
Clusia. ibid.
 Clutia. xxv. 289.
 Clypeola. xviii. 171.
 Cneorum. vi. 21.
 Cnicus. xxi. 221.
 Coccus. xxviii. 328.
 Cochlearia. xviii. 169.
 Coffea. ix. 62.
 Coix. xxix. 343.
 Colchicum. xxviii. 321.
 Collinsonia. xvii. 163.
 Columnea. ibid. 156.
Columnea. ibid.
 Colutea. xix. 194.
 Comarum. xi. 92.
 Commelina. xxviii. 323.
Commelina. ibid.
 Conferva. xxix. 368.
 Conium. iv. 8.
 Conocarpus. xxii. 251.
Conocarpodendron. 204.
 Convallaria. xxvi. 299.
 Convolvulus. viii. 42. 43.
 Conyza. xx. 216. 217.
 Corchorus. xiiii. 106.
 Corchoroides. 387.
 Cordia. ix. 62.
Cordia. ibid.
Cordylina. 301. 302.
 Coreopsis. xxii. 245.
Coreopsis. ibid.
 Coriandrum. iv. 4.
 Coriaria. xi. 87.
 Coris. ix. 62.
 Corispermum. xxii. 247.
 Cornucopiae. xxviii. 333.
 Cornus. vi. 26.
 Cornutia. xvi. 145.
Corona regalis. 304.
 Coronaria. xi. 85.
 Coronilla. xviii. 181.
 Corrigiola. v. 16.
 Cortusa. vii. 29.
 Corylus. xxv. 279.
 Corymbium. xx. 213.
 Corypha. xxviii. 328.
 Costus. xxvii. 390.
 Cotinus. viii. 48.
 Cotula. xxi. 236.
 Cotyledon. xi. 85. 86.
Courbaril. 185.
 Crambe. xvii. 165. 166.
 Craniolaria. ibid. 154.
 Crassula. viii. 50.
 Crataegus. xi. 94.
 Crateva. ibid. 90.
 Crepis. xxi. 225.
 Crescentia. xvii. 156.
 Crinum. xxvii. 312.
 Crithmum. v. 13.
 Crocus. xxvii. 319.
 Crotonaria. xviii. 186.

I X N D E X

Croton. xxiv. 268.
 Crucianella. vii. 22.
 Cucubalus. viii. 48.
 Cucumis. xxiv. 269. 270.
 Cucurbita. *ibid.* 270.
 Cuminum. iv. 10.
 Cunila. xv. 138.
 Cupania. ix. 61.
Cupania. *ibid.*
Cupi 36.
 Cupressus. xxv. 280.
 Curcuma. xxvii. 313.
 Cuscuta. vi. 28.
 Cycas. xxviii. 329.
 Cyclamen. vii. 31.
 Cymbaria. xvi. 145.
Cymbaria. 145.
 Cynanchum. viii. 52. 53.
 Cynaria. xx. 205.
Cynocrambe. 273.
 Cynoglossum. v. 29.
 Cynometra. x. 77.
 Cynomorium. xxvii. 308.
Cynomorion. *ibid.*
 Cynosurus. xxix. 338. 339.
 Cyperus. xxviii. 329. 330.
 Cypripedium. xxvii. 315.
 Cytifus. xviii. 179.

D.

Dactylis. xxix. 336.
 Dalea. xviii. 176.
 Dalechampia. xxv. 282.
Dantia. 249.
 Daphne. xxii. 256. 257.
 Datura. vii. 37.
 Daucus. iv. 7. 8.
 Delphinium. xxiii. 262.
 Dentaria. xviii. 173.
 Dianthera. xvii. 160.
 Dianthus. x. 77. 78.
 Diapensia. ix. 62.
 Dictamnus. x. 73.
 Diervilla. vii. 36.
 Digitalis. xvi. 151.

Dillenia. xiv. 115.
 Diodia. xvii. 154.
 Dioscorea. xxv. 285. 286.
 Diosma. viii. 47.
 Diospyros. xii. 102.
 Dipfucus. xix. 199.
 Dodartia. xvi. 150.
 Dodonaea. xxii. 256.
 Dolichos. xix. 195. 196.
 Doronicum. xxi. 230.
 Dorstenia. xxii. 249.
 Dorycnium. xix. 190.
 Draba. xvii. 166.
 Dracocephalum. xv. 132.
 Dracontium. xxviii. 326.
 Drosera. viii. 49. 50.
 Dryas. xiii. 112.
 Drypis. 389.

E.

Echinophora. xix. 200.
Echinophora. *ibid.*
 Echinops. xx. 204. 205. *Echites 32*
 Echium. v. 19.
 Elaeagnus. xxii. 249.
 Elatine. x. 72.
 Elephantopus. xxi. 228.
Elephantopus. 228.
 Elemifera. 385. *Ellisia 36*
 Elutheria. 386.
 Elvela. xxix. 375.
 Embolus. *ibid.* 376.
 Empetrum. xxvi. 298.
 Ephedra. xxv. 296.
 Epidendrum. xxvii. 316. 317.
 Epilobium. x. 69.
 Epimedium. vi. 26.
 Equisetum. xxix. 347.
Eresia. 30.
 Erica. x. 70.
 Erigeron. xxi. 230.
 Erinus. xvi. 152.
 Eriocephalus. xxi. 239.
 Eriocaulon. xix. 201.
Eriocaulon. *ibid.*

Erios

I N D E X.

Eriophorum. xxviii. 331. 332.
 Ervum. xix. 193.
 Eryngium. v. 15.
 Erysimum. xviii. 173. 174.
 Erythrina. ibid. 185.
 Erythronium. xxvi. 304.
 Esculus. xii. 101.
 Ethusa. iv. 4.
 Eugenia. xii. 100.
 Euonymus. vi. 26.
 Eupatorium. xx. 212.
 Euphorbia. xii. 97-100.
 Euphrasia. xvi. 153.

F.

Fagelia 59
Fagonia. x. 74.
 Fagus. xxv. 278. 279.
 Ferula. v. 13. 14.
 Festuca. xxix. 339. 340.
 Fevillea. xxiv. 269.
 Ficus. ibid. 275. 276.
 Filipendula. xiii. 109. 110.
 Filix. 349.
 Fontinalis. xxix. 354.
Fothergilla
 Fontinalis. ibid. 254
 Fragaria. xiii. 111. 112.
 Frankenia. x. 75.
 Fraxinus. xxvi. 297. 298.
 Fritillaria. ibid. 304.
Fritillaria. ibid.
 Fuchsia. xiv. 117.
Fuchsia. ibid.
 Fucus. xxix. 366.
 Fumaria. xviii. 175.

G.

Galanthus. xxvii. 320.
 Galega. xviii. 178.
 Galenia. xxiii. 257.
 Galeopsis. xv. 134.
 Galium. vi. 22. 23.
Gardenia 37
 Garcinia. xi. 90.
Gaunt 69
 Garidella. xxiii. 260.
 Genipa. vii. 36.

Genipa. ibid.
 Genista. xviii. 182.
 Gentiana. ix. 56. 57.
 Geranium. xv. 123--126.
 Gerardia. xvi. 150.
Gerardia. ibid.
 Gerbera. xxi. 229.
 Gesneria. xvi. 150.
 Gethyllis. xxviii. 322.
 Geum. xiii. 112.
 Gladiolus. xxvii. 317. 318.
Gladiolo Aethiopico similis. 318.
 Glaux. xxii. 254.
 Glechoma. xvi. 141.
 Gleditsia. xxv. 293.
 Globularia. xix. 201.
Globularia. ibid.
 Gloriosa. xxvi. 304.
 Glycine. xix. 197.
 Glycyrrhiza. ibid. 124.
 Gmelina. xvii. 163.
 Gnaphalium. xx. 213-215.
 Gomphrena. ix. 61.
 Gossypium. xv. 127. 128. *Gordonia* 128
 Gratiola. xviii. 157.
 Grewia. xiii. 107.
 Gristlea. x. 72.
 Gronovia. vii. 33.
 Guajabara. 388.
 Guajacum. x. 73.
Guidonia. 74.
 Guilandina. xxv. 290.
 Guilandinoides. 387.
 Gundelia. xx. 207.

H.

Hacub. 207.
 Haemanthus. xxvii. 309.
 Haematoxylum. x. 74.
 Halleria. xvii. 156.
 Hamamelis. vi. 27.
 Havanella. 386.
 Hebenstretia. xvii. 154.
 Hedera. viii. 54.
 Hedyfarum. xviii. 177. 178.
 Hei-

I N D E X

Heisteria, ibid. 175.
 Helenia. XXI. 237.
 Helianthus. XXI. 244.
 Helicteres. x. 77.
 Heliocarpus. xi. 90.
 Heliotropium. v. 17.
 Helleborus. XXI. 264.
 Helxine. ibid. 258. 259.
 Hemerocallis. XXVI. 300.
 Hemionitis. XXIX. 349.
 Hepatica. XIII. 112.
 Heracleum. v. 14.
 Hermannia. xv. 122. 123.
 Herminium. XXVII. 316.
 Hernandia. xxx. 383.
 Herniaria. XXII. 254.
 Hesperis. XVII. 164.
 Heuchera. VIII. 47.
 Hibiscus. xv. 128. 129.
 Hieracium. XXI. 223. 224.
 Hippocratea. xxx. 384.
 Hippocrepis. XVIII. 184. 185.
 Hippomane. xxx. 384.
 Hippophae. xxv. 283.
 Hippuris. XXII. 247.
 Hirtella. xiv. 119.
 Holcus. XXIX. 343.
 Holosteum. ix. 55.
 Hordeum. XXIX. 342.
 Horminum. xvi. 141.
 Hottonia. vii. 29.
 Houstonia. vi. 24.
 Hugonia. xi. 86.
 Humulus. xxv. 284.
 Hura. xxx. 383.
 Hyacinthus. xxvi. 299. 300.
 Hydnum. XXIX. 374.
 Hydrangea. x. 80.
 Hydrocharis. xxv. 290.
 Hydrocotyle. v. 15.
 Hydrophyllum. vii. 30.
 Hymenaea. XVIII. 185.
 Hyoscyamus. VIII. 38.
 Hyoseris. XXI. 225.
 Hypocoum. ix. 59.
 Hypericum. XIII. 108. 109.

Hypophyllocarpodendron. 203.
 Hypnum. XXIX. 355. 356.
 Hypochoeris. XXI. 228.
 Hyssopus. xv. 136.

I.

I abotapita. 35.
 Iasione. XIX. 206.
 Jasminum. xiv. 119.
 Jatropha. XXIV. 274.
 Iberis. XVIII. 170.
 Illecebrum. XXII. 254.
 Ilex. vi. 28.
 Impatiens. ix. 60.
 Imperatoria. iv. 4.
 Indigofera. 386. *India. 178*
 Ipomoea. VIII. 43. 44.
 Iris. XXVII. 318. 319.
 Isatis. XVII. 166.
 Ischaemum. XXIX. 346.
 Isis. xxx. 378.
 Isnardia. XXII. 249.
 Isopyrum. XXIII. 264.
 Isora. 77.
 Itea. vii. 33.
 Juglans. XXIV. 277.
 Juncus. XXVI. 307. 308.
 Jungermannia. XXIX. 358. 359.
 Juniperus. xxv. 294. 296.
 Jussieua. x. 74.
 Justicia. XVII. 161.
 Ixia. XXVII. 317.
 Ixora. vi. 24.

K.

K aempferia. XXVII. 313.
Kandel. 90.
Karii-Kandel. ibid.
 Kiggelaria. xxv. 289.
 Kleinia. xx. 210. 211.
 Knautia. xix. 198.
 Kodda-Pail. 256.

I N D E X

L.

Lachnaea. xxiii. 257.
 Lactuca. xxi. 222. 223.
 Lagoecia. xix. 200.
 Lagopodioides. 387.
 Lagurus. xxix. 335.
 Lamium. xv. 132.
 Lantana. xvii. 157.
Lapathum. 391.
 Lapsana. xxi. 227. 228.
 Laserpitium. iv. 11.
 Lathraea. xvi. 145.
 Lathyrus. xix. 186. 188.
 Lavatera. xv. 129. 130.
 Lavandula. xvi. 140.
 Laurus. xxiii. 259.
 Laufonia. x. 72.
 Ledum. *ibid.* 76.
 Lemna. xxix. 365. 366.
 Leontice. xxvii. 310.
 Leontodon. xxi. 226.
 Leonurus. xv. 133.
 Lepidium. xviii. 168. 169.
Lepidocarpodendron. 204.
 Leucadendron. xx. 203. 204.
 Leucoium. xxvii. 320.
 Lichen. *ibid.* 360. 365.
 Ligusticum. iv. 12.
 Ligustrum. xiv. 119.
 Ligustroides. 387.
 Liliium. xxvi. 303. 304.
 Limodorum. xxvii. 315.
 Limofella. xvi. 144.
 Linnaea. xvii. 156.
 Linum. viii. 49.
 Lippia. xvi. 144.
 Liquidambar. xxiv. 277.
 Liriodendrum. xiii. 110.
 Lithospermum. v. 17. 18.
 Lithoxylum. xxx. 379. 380.
 Lobelia. vii. 32. 33.
 Loefelia. xvii. 154.
 Lolium. xxix. 341.
 Lonchitis. *ibid.* 349.
 Lonicera. vii. 36. 37.

Lonicera. 62.
 Loranthus. ix. *ibid.*
 Lotus. xix. 194. 195.
 Ludwigia. vi. 27.
 Lunaria. xviii. 171. 172.
 Lupinus. *ibid.* 178. 179.
 Lychnis. xi. 85.
Lychnis. 391.
 Lycioides. 387.
 Lycium. viii. 39.
 Lycoperdon. xxix. 376.
 Lycopodium. *ibid.* 353.
 Lycopsis. v. 19.
 Lycopus. xvii. 161.
 Lyfimachia. viii. 29. 30.
Lyfimachia. 390.
 Lythrum. xi. 89.

M.

Madrepora. xxx. 381. 382.
 Magnolia. xiii. 110.
Mail-Anschi. 72.
 Malope. xv. 131.
 Malpichia. x. 80.
 Malva. xv. 129.
Mamei 103.
 Mammea. xiii. *ibid.*
 Mandragora. viii. 38.
 Maranta. xxvii. 313.
 Marchantia. xxix. 360.
 Marcgravia. xiv. 115.
Marcgravia. *ibid.*
 Marrubium. xvi. 141. 142.
 Marsilea. xxix. 365.
 Martynia. xvii. 155.
 Matricaria. xxi. 238.
 Matthiola. xii. 95.
Matthiola. *ibid.*
 Maurocenia. viii. 54.
 Medeola. xxii. 255.
 Medicago. xviii. 183. 184.
 Melampodium. xxii. 246.
 Melampyrum. xvi. 153.
 Melanthium. xxx. 385.
 Melastoma. x. 76. 77.
Madia vel Dodecatheon. 29. *Melia*.

See 270

I N D I E X

Melia. *ibid.* 74.
 Melianthus. IX. 60.
 Melica. XXIX. 334. 335.
 Melissa. xv. 136. 137.
 Melittis. *ibid.* 132.
 Melochia. *ibid.* 123.
 Melothria. XIV. 120.
 Menispermum. IX. 57. 58.
 Mentha. xv. 138.
 Mentzelia. XII. 95.
 Menyanthes. VII. 29.
 Mercurialis. XXV. 286.
 Mesembryanthemum. IX. 63-65.
 Mespilus. XI. 93.
 Mesua. XIII. 103.
 Michelia. IX. 58.
Michelia, 163.
 Micropus. XX. 217.
 Miliun. XXIX. 334.
 Millepora. XXX. 382. 383.
 Milleria. XXII. 246.
 Mimosa. XIII. 105. 106.
 Mimulus. XVI. 152.
 Mirabilis. v. 17.
 Mitella. x. 79.
 Mitreola. VIII. 47.
 Mnium. XXIX. 358.
Modera - Canni, 86.
Modira - Caniram, 32.
 Moehringia. x. 71.
 Mollugo. XXII. 248.
 Moluccella. xv. 133.
 Momordica. XXIV. 269.
 Monarda. XVII. 163.
 Monotropa. XXIII. 260, 261.
 Montia. XIV. 119.
 Morina. XVII. 163.
 Morinda. XIX. 200.
 Morisona. XIII. 103.
Morisona, *ibid.*
 Morus. XXIV. 273.
 Mucor. XXIX. 376. 377.
 Muntingia. XIV. 115.
 Musa. XXVIII. 322.
 Myagrurn. XVIII. 168.
 Myosotis. v. 17.

Myosurus. XIV. 114. 115.
 Myrica. XXV. 293.
 Myriophyllum. XXIV. 273.
 Myristica. XXX. 385.
 Myrsine. VIII. 47.
 Myrtoides. 387.
 Myrtus. XII. 96.

N.

Najas. XXVII. 309. *Najaca*. 126.
 Narcissus. XXVIII. 320.
 Nardus. *ibid.* 390.
 Narthecium. XXVI. 303.
 Neottia. XXVII. 316.
Neli-Pouli, 85.
 Nepenthes. XXII. 248.
 Nepeta. xv. 137.
 Nerium. VIII. 51.
 Neurada. XI. 87.
Nhandiroba, 269.
 Nicotiana. VIII. 38.
 Nigella. XXIII. 263.
Njota - Njoden - Valli, 51.
Nir - Carambu, 74.
Nux Moschata, 385.
 Nyctanthes. XIV. 119.
 Nymphaea. *ibid.* 117.
 Nyssa. XXV. 288.

O.

Obularia. XXII. 248.
 Ochna. VII. 35.
 Ocimum. XVI. 141.
 Odallam. 41.
 Oenanthe. IV. 5.
 Oenothera. x. 68. 69.
Oepata, 60.
 Oldenlandia. VI. 27.
 Olea. XIV. 118.
 Oleoides. 386.
 Ononis. XVIII. 182. 183.
 Onopordum. XX. 210.
 Ophioglossum. XXIX. 347.
 Ophrys. XXVII. 316.
 Opulus. VIII. 54.

I N D E X

Orchis. xxvii. 314.
 Origanum. xv. 136.
 Ornithogalum. xxvi. 305. 306.
 Ornithopus. xviii. 180.
 Orobanche. xvi. 145. 146.
 Orobus. xviii. 180.
 Orvala. xv. 133.
 Oryza. xxix. 335.
 Osmunda. ibid. 347.
 Osteospermum. xxi. 237.
 Osyris. xxv. 282.
 Othonna. xxi. 239.
 Ovieda. xvii. 155.
 Oxalis. xi. 85.

P.

Padus. xii. 97.
 Paederota. xvii. 163.
 Paeonia. xiv. 117.
 Paenoe. 103.
 Pancratium. xxviii. 320.
 Panicum. xxix. 334.
 Papaver. xiv. 116.
 Pappia. 133.
 Parietaria. xxv. 281.
 Paris. x. 71.
 Paris ibid.
 Parkinsonia. xi. 88.
 Parnassia. ix. 55.
 Panax. v. 14.
 Parthenium. xxiv. 275.
 Passerina. xxiii. 257.
 Passiflora. vii. 34. 35.
 Pastinaca. iv. 3.
 Patagonica. 31.
 Patagonula. vii. ibid.
 Pavia. xii. 101.
 Paullinia. x. 71.
 Pedicularis. xvi. 149. 150.
 Pee-Kandel. 90.
 Peganum. xi. ibid.
 Penaea. ix. 59.
 Penar-Vallis. 288.
 Penthorum. xxiii. 260.
 Peplis. ix. 62.
 Pentapetes. 121.
 Periploca. viii. 51.
 Perficaria. xxiii. 257. 258.
 Perficaria ibid.
 Petilium. 304.
 Petiveria. xxii. 255.
 Petrea. xiv. 121.
 Peucedanum. iv. 10.
 Peziza. xxix. 375.
 Phaca. xix. 193.
 Phalaris. xxviii. 333.
 Phalaris. ibid.
 Phallus. xxix. 375.
 Pharnaceum. xxii. 255.
 Phaseolus. xviii. 179. 180.
 Phellandrium. iv. 5.
 Phelypaea. xvi. 145.
 Phelypaea. ibid.
 Philadelphus. xii. 94.
 Philyca. ix. 61.
 Philyrea. xiv. 118.
 Phleum. xxviii. 333.
 Phlomis. xv. 133. 134.
 Phlox. viii. 42.
 Phlox. ibid.
 Phoenix. xxviii. 329.
 Phyllanthus. xxiv. 271.
 Phyllis. v. 15.
 Physalis. viii. 41.
 Phyteuma. ibid. 45.
 Phytolacca. xxiii. 260.
 Picris. xxi. 225.
 Pimpinella. iv. 2.
 Pimpinella. 2.
 Pinguicula. xvii. 160.
 Pinus. xxv. 279.
 Piper. xxvi. 307.
 Pisonia. xxv. 288.
 Pistacia. xxvi. 296.
 Pistia. xxii. 256.
 Pifum. xix. 189.
 Pifum. ibid.
 Plantago. vi. 24. 25.
 Plantago. 24.
 Platanus. xxiv. 277.
 Plinia. xiii. 105.
 Plinia. ibid.

Pluk-

I N D E X

Pluknetia. xxiv. 274.
Pluknetia, ibid.
 Plumbago. v. 16. 17.
 Plumeria. viii. 51.
 Poa. xxix. 337. 338.
 Podophyllum. xiv. 116.
 Poincina. x. 73.
 Polemonium. viii. 44.
 Polianthes. xxvi. 299.
 Polycnemum. xiv. 120.
 Polygala. xviii. 175.
 Polygonum. xxiii. 258.
 Polypodium. xxix. 350. 351.
 Polypremum. vi. 25.
 Polytrichum. xxix. 354. 355.
 Pontederia. xxviii. 323.
 Populus. xxv. 294.
Populus, ibid.
 Porella. xxix. 354.
Porophyllum. 210.
 Portulaca. xii. 95.
 Potamogeton. xxii. 250. 251.
 Potentilla. xi. 91. 92.
 Poterium. xxiv. 276. 277.
 Prasium. xv. 135.
 Prenanthes. xxi. 222.
 Primula. vii. 29.
 Prinos. ix. 57.
 Prionitis. 386.
 Proserpinaca. xxii. 248.
 Protea. xix. 201. 202.
Protea. 203. 204.
 Proteoides. 387.
 Prunus. xii. 96. 97.
 Psidium. ibid. 96.
 Pforalia. xviii. 185.
 Ptelea. vi. 27.
 Pteris. xxix. 349. 350.
 Pulmonaria. v. 18.
 Pulsatilla. xviii. 267.
 Punica. xii. 96.
 Pyrola. x. 75.
 Pyrus. xi. 93.

Q:

Quinquina. 35.
 Quercus. xxv. 277. 278.

R.

Rajania. xxv. 285.
 Randia. xxx. 384.
 Ranunculus. xiv. 112-114.
 Raphanes. xvii. 167.
 Rauwolfia. vii. 31.
 Renealmia. xxvii. 311.
 Reseda. xiii. 109.
 Rhamnus. xxiii. 253.
 Rheedeia. xiii. 262.
 Rheum. ibid. 259.
 Rhexia. x. 70.
 Rhinanthus. xvi. 153.
 Rhizophora. xi. 89. 90.
 Rhodiola. xxvi. 298.
Rhodoxylinum. 76.
 Rhus. viii. 53.
 Ribes. vii. 388. 389.
 Riccia. xxi. 360.
 Richardia. ix. 57.
 Ricinus. xxiv. 274.
 Rivinia. xxii. 249.
 Robinia. xix. 186.
 Roëlla. vii. 36.
 Royena. x. 80.
 Rondeletia. vii. 36.
Rondeletia, ibid.
 Rosa. xiii. 110. 111.
 Rosmarinus. xvii. 161.
 Rubia. vi. 23.
 Rubus. xiii. 111.
 Rudbeckia. xxii. 245.
 Ruellia. xvi. 151. 152.
 Rumex. x. 67. 68.
 Rumpfia. vi. 21.
 Ruppia. xxviii. 327.
 Ruscus. xxv. 287. 288.
 Ruta. x. 72.

I N D E X

S.

- S**accharum. xxviii. 390.
 Sagina. vi. 27.
 Sagittaria. xxiv. 268.
 Salicornia. xxii. 247.
Salicornia. ibid.
 Salix. xxv. 290-292.
Salsa. 255.
 Salsola. xxii. 255.
 Salvia. xvii. 158-160.
 Sambucus. viii. 55.
 Samyda. x. 74.
 Samolus. vii. 33.
 Sanguinaria. xiv. 116.
 Sanguisorba. ix. 59.
 Sanicula. v. 14.
 Santalum. x. 69.
 Santolina. xx. 206. 207.
Santolina. 206.
Sapota. 385.
 Sapindus. x. 71.
 Saponaria. ibid. 78. 79.
 Sarracena. xiii. 102.
 Satureja. xv. 135. 136.
 Satyrium. xxvii. 314. 315.
 Saururus. xxvi. 389. 390.
 Sauvagea. xiii. 106.
 Saxifraga. x. 79. 80.
 Scabiosa. xix. 198. 199.
 Scandix. iv. 6. 7.
Scheru-Katu-Valli-Caniram. 32.
Schetti. 24.
 Scheuchzeria. xxvi. 307.
 Schinus. xxx. 383.
Schinoides. 388.
Schoenanthus. 346.
 Schoenus. xxviii. 332.
 Schwalbaea. xvi. 153.
 Scilla. xxvi. 305.
 Scirpus. xxviii. 330. 331.
 Scleranthus. xxiii. 260.
 Scolymus. xxi. 229.
 Scorpiurus. xix. 198.
 Scorzonera. xxi. 226.
 Scrophularia. xvi. 150. 151.
 Scutellaria. ibid. 143.
 Secale. xxix. 342.
Secale. ibid.
Schunda-Pana. 329.
 Securidaca. xix. 186.
 Sedum. xi. 86.
Sedum. 392.
 Selago. xvi. 144.
 Selinum. iv. 12.
 Sempervivum. ix. 58. 59.
 Senećio. xxi. 232. 233.
 Serapias. xxvii. 315.
 Serratula. xx. 209. 210.
 Sertularia. xxx. 380. 381.
 Sefamum. xvii. 155.
 Sefeli. iv. 5.
 Sherardia. v. 16.
 Sibaldia. v. ibid.
 Sicyos. xxiv. 270.
 Sida. xv. 126. 127.
 Sideritis. ibid. 137.
 Sideroxylum. vii. 31.
 Sigesbeckia. xxii. 246.
 Silene. xi. 81-83.
 Silphium. xxii. 246.
 Siphonanthus. ix. 60.
Siphonanthemum. ibid.
 Sinapis. xviii. 173.
 Sifon. iv. 9. 10.
 Sifymbrium. xvii. 167. 168.
Sifymbrium. 168.
 Sifyrinchium. xxvii. 319.
 Sium. iv. 8. 9.
 Sloanea. xxiii. 262.
 Smilax. xxv. 284.
 Smyrnum. iv. 2.
 Solanum. viii. 39-41.
 Soldanella. vii. 29.
 Solidago. xxi. 231. 232.
 Sonchus. ibid. 227.
Sonchus. ibid.
 Sophora. xviii. 181.
 Sorbus. xi. 93.
 Sparganium. xxix. 346.
 Spartium. xviii. 181. 182.
 Spergula. xi. 84.

I N D E X.

Spermacece. vi. 22.
 Sphaeranthus. xx. 217.
 Sphagnum. xxix. 354.
 Spigelia. vii. 37.
 Spinacia. xxv. 283.
 Spiraea. xi. 92.
 Spondias. xii. 100.
 Spongia. xxx. 378. 379.
 Squamaria. xvi. 145.
 Stachys. xv. 134. 135.
Stachys. 134.
 Staehelina. xx. 206.
 Stapelia. ix. 55.
 Staphylaea. viii. 48.
 Statice. xx. 203.
 Stewartia. xi. 92.
 Stoebe. xx. 211.
 Stratiotes. xxviii. 322.
 Struthia. x. 70.
 Strychnus. vii. 32.
 Styra. xii. 102.
 Subularia. xvii. 167.
 Suriana. viii. 50.
Suriana. *ibid.*
 Symphytum. v. 18.
 Syringa. xiv. 118.
 Swertia. ix. 57.

T.

Tabernaemontana. vii. 32.
 Tagetes. xxi. 237.
 Tamarindus. ix. 59.
 Tamarix. viii. 55.
 Tamus. xxv. 285.
 Tanacetum. xx. 212.
Tapia. 90.
 Tarchonanthus. xx. 208.
 Taxus. xxv. 287.
 Telephium. ix. 55.
 Tetracera. xxiii. 263.
 Tetragonia. *ibid.* 261.
 Tetragonotheca. xxii. 244.
 Teucrium. xvi. 139. 140.
 Thalia. xxvii. 313.
 Thalictrum. xxiii. 265.
 Thapsia. iv. 3.
 Thea. xiii. 103.
 Theligonum. xxiv. 273.
 Theobroma. xiii. 107.
 Theophrasta. viii. 30.
 Thesium. xxii. 251.
 Thevetia. vii. 31.
 Thlaspi. xviii. 170.
 Thuya. xxv. 280.
 Thymus. xvi. 142.
 Tilia. xiii. 103.
 Tillaea. vi. 21.
Tillaea. *ibid.*
 Tillandsia. xxvii. 311.
 Tinus. viii. 54.
 Toluifera. xi. 88.
 Tordylium. iv. 7.
 Tormentilla. xi. 91.
 Tournefortia. v. 20.
 Tozzia. xvi. 144.
Tozzia. *ibid.*
 Trachelium. viii. 46.
 Tradescantia. xxvii. 311.
 Tragacantha. xix. 197.
 Tragia. xxiv. 271. 272.
Tragia. *ibid.*
 Tragopogon. xxi. 226.
 Trapa. vi. 27.
 Tremella. xxix. 367. 368.
 Trewia. 389.
Tribulastrum. 87.
 Tribulus. xi. 88. 89.
 Trichomanes. xxix. 348.
 Trichosanthes. xxiv. 271.
 Trichostema. xv. 131.
 Tridax. xxii. 243.
 Trientalis. ix. 58.
 Trifolium. xix. 190--193.
 Triglochin. xxvii. 312.
 Trigonella. xviii. 180.
 Trionum. xv. 127.
 Triopteris. xxiii. 260.
 Triticum. xxix. 341. 342.
 Triumphetta. xxiii. 262.
 Tropaeolum. xii. 101.
Tsjem-Tani. 21.

I N D E X

Tsubakki. 131.
 Tubipora. xxx. 381.
 Tulipa. xxvi. 302.
 Turnera. viii. 47.
 Turritis. xvii. 165.
 Tussilago. xxi. 221. 222.
 Typha. xxix. 346.

U.

Ulex. xviii. 183.
 Ulmus. xxii. 254.
 Ulva. xxix. 367.
 Uniola. *ibid.* 338.
 Urena. xv. 128.
 Urtica. xxiv. 272.
 Utricularia. xvii. 161.
 Uvifera. 386.
 Uvularia. xxvi. 304.

V.

Vaccinium. x. 69. 70.
 Valantia. xxv. 281.
Valdia. 155.
 Valeriana. xiv. 120. 121.
 Vallisneria. xviii. 322.
Van Rheedea. 262.
 Vateria. xiii. 103.
 Vella. xviii. 172.
 Veratrum. xxvi. 306.
 Verbascum. viii. 38. 39.
 Verbena. xvii. 157. 158.
 Verbesina. xxii. 243. 244.
 Veronica. xvii. 161. 162.
Veronica. 161. 392.

Viburnum. viii. 54.
 Vicia. xix. 189. 190.
 Vinca. viii. 41.
 Viola. vii. 33. 34.
Viscago. 82.
 Viscum. xxv. 283.
 Vitex. xvii. 156.
 Vitis. ix. 57.
 Volkameria. xvi. 152.

W.

Waltheria. xiv. 122.
 Winterania. 386.
Wachendorfia. 317.

X.

Xanthium. xxiv. 274.
 Xeranthemum. xxi. 219.
 Ximenia. xxx. 384.
 Xylon. viii. 47.
 Xyris. xxviii. 332.

Y.

Yucca. xxvi. 301. 302.

Z.

Zannichellia. xxvii. 309.
 Zanonia. xxv. 288.
 Zanthoxylum. 386.
 Zea. xxix. 343.
 Zizania. *ibid.* 346.
 Ziziphora. xvii. 160.
 Zygophyllum. x. 73. 74.

Jimia 245

Hortus Academicus

